

EPSON®

Έγχρωμος εκτυπωτής Laser

EPSON AcuLaser™ C1100 Series

Με επιφύλαξη κάθε νόμιμου δικαιώματος. Δεν επιτρέπεται η αναπαραγωγή, αποθήκευση σε σύστημα ανάκτησης ή μεταβίβαση μέρους αυτής της έκδοσης σε οποιαδήποτε μορφή ή με οποιοδήποτε μέσο, μηχανικό, με φωτοτυπίες ή ηχογράφηση ή με άλλο τρόπο, χωρίς προηγούμενη γραπτή άδεια της Seiko Epson Corporation. Δεν αναλαμβάνεται καμία ευθύνη σχετικά με δικαιώματα ευρεσιτεχνίας για τη χρήση των πληροφοριών που περιέχονται στο παρόν. Επίσης δεν αναλαμβάνεται καμία ευθύνη για βλάβες που μπορεί να προκύψουν από τη χρήση των πληροφοριών που περιέχονται στο παρόν.

Η Seiko Epson Corporation ή οι θυγατρικές της δεν φέρουν ευθύνη απέναντι στον αγοραστή αυτού του προϊόντος ή σε τρίτα μέρη για τυχόν βλάβες, απώλειες, κόστος ή δαπάνες που έχουν προκληθεί από τον αγοραστή ή από τρίτα μέρη ως αποτέλεσμα: ατυχήματος, εσφαλμένης χρήσης ή κακομεταχείρισης του προϊόντος ή μη εγκεκριμένων τροποποιήσεων, επισκευών ή αλλαγών στο προϊόν, ή (με εξαίρεση τις Η.Π.Α.) παράλειψης συμμόρφωσης με τις οδηγίες λειτουργίας και συντήρησης της Seiko Epson Corporation.

Η Seiko Epson Corporation και οι θυγατρικές της δεν φέρουν ευθύνη για τυχόν βλάβες ή προβλήματα που έχουν προκληθεί από τη χρήση πρόσθετων στοιχείων ή αναλώσιμων υλικών διαφορετικών από αυτά που χαρακτηρίζονται αυθεντικά προϊόντα Epson ή Εγκεκριμένα προϊόντα Epson από τη Seiko Epson Corporation.

Οι ονομασίες IBM και PS/2 αποτελούν εμπορικά σήματα κατατεθέντα της International Business Machines Corporation.

Οι ονομασίες Microsoft και Windows αποτελούν εμπορικά σήματα κατατεθέντα της Microsoft Corporation στις ΗΠΑ και σε άλλες χώρες.

Οι ονομασίες Apple και Macintosh είναι κατατεθέντα εμπορικά σήματα της Apple Computer, Inc.

Οι ονομασίες EPSON και EPSON AcuLaser είναι εμπορικά σήματα της Seiko Epson Corporation.

Γενική σημείωση: Άλλα ονόματα προϊόντων που χρησιμοποιούνται στο παρόν προορίζονται μόνο για σκοπούς αναγνώρισης και ενδέχεται να αποτελούν εμπορικά σήματα των αντίστοιχων κατόχων τους. Η Epson αποποιείται κάθε δικαιώματος αυτών των σημάτων.

Copyright © 2004 από την Seiko Epson Corporation, Nagano, Ιαπωνία.

Πηγές πληροφοριών

Οδηγός εγκατάστασης

Παρέχει πληροφορίες σχετικά με τη συναρμολόγηση του εκτυπωτή και την εγκατάσταση του λογισμικού του εκτυπωτή.

Οδηγός αναφοράς (ο παρών οδηγός)

Παρέχει λεπτομερείς πληροφορίες σχετικά με τις λειτουργίες, τα πρόσθετα στοιχεία, τη συντήρηση, την αντιμετώπιση προβλημάτων και τις τεχνικές προδιαγραφές του εκτυπωτή.

Οδηγός χρήσης σε δίκτυο

Παρέχει στους διαχειριστές δικτύων πληροφορίες σχετικά με το πρόγραμμα οδήγησης του εκτυπωτή και τις ρυθμίσεις δικτύου. Πρέπει να εγκαταστήσετε αυτόν τον οδηγό από το CD-ROM με το βοηθητικό πρόγραμμα δικτύου στο σκληρό δίσκο του υπολογιστή σας προκειμένου να μπορείτε να ανατρέξετε σε αυτόν.

Οδηγός απεμπλοκής χαρτιού

Παρέχει συμβουλές για προβλήματα εμπλοκής χαρτιού στον εκτυπωτή, στις οποίες μπορεί να χρειαστεί να ανατρέχετε τακτικά. Σας συνιστούμε να εκτυπώσετε τον οδηγό αυτό και να τον φυλάξετε σε σημείο κοντά στον εκτυπωτή.

Ηλεκτρονική βοήθεια για το λογισμικό του εκτυπωτή

Επιλέξτε Help (Βοήθεια) για λεπτομερείς πληροφορίες και οδηγίες σχετικά με το λογισμικό που ελέγχει τον εκτυπωτή σας. Η ηλεκτρονική βοήθεια εγκαθίσταται αυτόματα κατά την εγκατάσταση του λογισμικού του εκτυπωτή.

Περιεχόμενα

Κεφάλαιο 1 Γνωριμία με τον εκτυπωτή

| | |
|--|----|
| Μέρη του εκτυπωτή | 11 |
| Πρόσοψη | 11 |
| Πίσω όψη | 12 |
| Το εσωτερικό του εκτυπωτή | 13 |
| Πίνακας ελέγχου | 13 |
| Πρόσθετα στοιχεία και αναλώσιμα προϊόντα | 15 |
| Πρόσθετα στοιχεία | 15 |
| Αναλώσιμα προϊόντα | 16 |
| Διάφορες επιλογές εκτύπωσης | 17 |
| Εκτύπωση διπλής όψης | 17 |
| Εκτύπωση με προσαρμογή στη σελίδα | 18 |
| Εκτύπωση σελίδων ανά φύλλο | 18 |
| Εκτύπωση υδατογραφήματος | 19 |

Κεφάλαιο 2 Χειρισμός χαρτιού

| | |
|---|----|
| Προέλευση χαρτιού | 20 |
| Θήκη πολλαπλών χρήσεων | 20 |
| Πρόσθετη κασέτα χαρτιού | 22 |
| Επιλογή προέλευσης χαρτιού | 22 |
| Τοποθέτηση χαρτιού | 25 |
| Θήκη πολλαπλών χρήσεων | 25 |
| Πρόσθετη κασέτα χαρτιού 500 φύλλων | 27 |
| Θήκη εξόδου | 30 |
| Εκτύπωση σε ειδικά μέσα | 30 |
| Χαρτί EPSON Color Laser Paper | 31 |
| Διαφάνειες EPSON Color Laser Transparencies | 32 |
| Χαρτί EPSON Color Laser Coated Paper | 34 |
| Φάκελοι | 35 |

| | |
|--|----|
| Ετικέτες | 37 |
| Χοντρό και πολύ χοντρό χαρτί..... | 38 |
| Διαφάνειες | 39 |
| Τοποθέτηση χαρτιού μη τυποποιημένου μεγέθους | 40 |

Κεφάλαιο 3 Χρήση του λογισμικού του εκτυπωτή με Windows

| | |
|--|----|
| Πληροφορίες για το λογισμικό του εκτυπωτή | 42 |
| Μετάβαση στο πρόγραμμα οδήγησης του εκτυπωτή..... | 42 |
| Αλλαγή των ρυθμίσεων του εκτυπωτή | 44 |
| Ρύθμιση της ποιότητας εκτύπωσης | 44 |
| Αλλαγή μεγέθους εκτυπώσεων | 52 |
| Τροποποίηση της διάταξης εκτύπωσης | 55 |
| Χρήση υδατογραφήματος | 57 |
| Εκτύπωση διπλής όψης | 61 |
| Πρόσθετες ρυθμίσεις | 65 |
| Προαιρετικές ρυθμίσεις | 68 |
| Παρακολούθηση του εκτυπωτή με χρήση του | |
| EPSON Status Monitor 3 | 69 |
| Εγκατάσταση του EPSON Status Monitor 3 | 69 |
| Πρόσβαση στο EPSON Status Monitor 3 | 73 |
| Λήψη πληροφοριών για την κατάσταση του εκτυπωτή..... | 74 |
| Order Online (Παραγγελία online)..... | 77 |
| Ρύθμιση προτιμήσεων παρακολούθησης..... | 79 |
| Παράθυρο Status Alert (Ειδοποίηση κατάστασης) | 82 |
| Λειτουργία Job management (Διαχείριση εργασιών) | 83 |
| Διακοπή παρακολούθησης..... | 88 |
| Ρυθμίσεις εκτυπωτών που παρακολουθούνται | 88 |
| Ρύθμιση της σύνδεσης USB | 89 |
| Ακύρωση εκτύπωσης | 91 |
| Απεγκατάσταση του λογισμικού του εκτυπωτή | 92 |
| Απεγκατάσταση του λογισμικού του εκτυπωτή..... | 92 |
| Απεγκατάσταση του προγράμματος οδήγησης συσκευής USB..... | 95 |

Κεφάλαιο 4 Χρήση του λογισμικού του εκτυπωτή με Macintosh

| | |
|---|-----|
| Πληροφορίες για το λογισμικό του εκτυπωτή | 98 |
| Μετάβαση στο πρόγραμμα οδήγησης του εκτυπωτή | 99 |
| Αλλαγή των ρυθμίσεων του εκτυπωτή | 100 |
| Ρύθμιση της ποιότητας εκτύπωσης | 100 |
| Αλλαγή μεγέθους εκτύπωσης | 109 |
| Τροποποίηση της διάταξης εκτύπωσης | 111 |
| Χρήση υδατογραφήματος | 113 |
| Εκτύπωση διπλής όψης | 120 |
| Πρόσθετες ρυθμίσεις | 123 |
| Παρακολούθηση του εκτυπωτή με το EPSON Status Monitor 3 | 126 |
| Πρόσβαση στο EPSON Status Monitor 3 | 127 |
| Λήψη πληροφοριών για την κατάσταση του εκτυπωτή | 129 |
| Ρύθμιση προτιμήσεων παρακολούθησης | 131 |
| Παράθυρο Status Alert (Ειδοποίηση κατάσταση) | 134 |
| Χρήση της λειτουργίας Job Management (Διαχείριση εργασιών) | 134 |
| Ρύθμιση της σύνδεσης USB | 137 |
| Ακύρωση εκτύπωσης | 139 |
| Κατάργηση της εγκατάστασης του λογισμικού του εκτυπωτή | 140 |
| Για Mac OS X | 140 |
| Για Mac OS 9 | 141 |

Κεφάλαιο 5 Εγκατάσταση του εκτυπωτή σε δίκτυο

| | |
|---|-----|
| Για Windows | 142 |
| Κοινή χρήση του εκτυπωτή | 142 |
| Εγκατάσταση του εκτυπωτή ως κοινόχρηστου | 144 |
| Χρήση πρόσθετων προγραμμάτων οδήγησης | 146 |
| Ρύθμιση των πελατών | 153 |
| Εγκατάσταση του προγράμματος οδήγησης εκτυπωτή από το CD-ROM | 163 |
| Για Macintosh | 165 |
| Κοινή χρήση του εκτυπωτή | 165 |
| Για τους χρήστες Mac OS X | 166 |
| Για τους χρήστες Mac OS 9 | 166 |

Κεφάλαιο 6 Εγκατάσταση πρόσθετων στοιχείων

| | |
|---|-----|
| Πρόσθετη κασέτα χαρτιού | 170 |
| Προφυλάξεις κατά το χειρισμό | 170 |
| Εγκατάσταση της πρόσθετης κασέτας χαρτιού | 171 |
| Αφαίρεση της πρόσθετης κασέτας χαρτιού | 173 |
| Μονάδα εκτύπωσης διπλής όψης | 173 |
| Εγκατάσταση της μονάδας εκτύπωσης διπλής όψης | 174 |
| Αφαίρεση της μονάδας εκτύπωσης διπλής όψης | 178 |
| Μονάδα μνήμης | 179 |
| Εγκατάσταση μονάδας μνήμης | 179 |
| Αφαίρεση μονάδας μνήμης | 182 |

Κεφάλαιο 7 Συντήρηση και μεταφορά

| | |
|---|-----|
| Μηνύματα αντικατάστασης | 183 |
| Κασέτες τόνερ | 185 |
| Προφυλάξεις κατά το χειρισμό | 185 |
| Αντικατάσταση κασέτα τόνερ | 186 |
| Μονάδα φωτοαγωγού | 190 |
| Προφυλάξεις κατά το χειρισμό | 190 |
| Αντικατάσταση της μονάδα φωτοαγωγού | 191 |
| Καθαρισμός του εκτυπωτή | 195 |
| Καθαρισμός του κυλίνδρου συλλογής | 196 |
| Καθαρισμός της κεφαλής εκτύπωσης | 196 |
| Μεταφορά του εκτυπωτή | 198 |
| Για μεγάλες αποστάσεις | 198 |
| Για μικρές αποστάσεις | 199 |
| Η κατάλληλη θέση για τον εκτυπωτή | 200 |

Κεφάλαιο 8 Αντιμετώπιση προβλημάτων

| | |
|--|-----|
| Αφαίρεση χαρτιού που έχει μπλοκάρει | 202 |
| Προφυλάξεις κατά την απεμπλοκή χαρτιού | 202 |
| Jam C (Εμπλοκή C) (κάλυμμα C) | 203 |
| Jam D (Εμπλοκή D) (κάλυμμα D) | 206 |
| Jam E (Εμπλοκή E) (κάλυμμα E) | 209 |

| | |
|--|-----|
| Jam F (Εμπλοκή F) (κάλυμμα F) | 210 |
| Jam DM (Εμπλοκή DM) (κάλυμμα DM) | 213 |
| Jam MP (Εμπλοκή MP) (Θήκη πολλαπλών χρήσεων) | 214 |
| Jam LC (Εμπλοκή LC) (κασέτα χαρτιού) | 215 |
| Jam G (Εμπλοκή G) (κάλυμμα G) | 217 |
| Όταν έχουν μπλοκάρει διαφάνειες στη θήκη πολλαπλών χρήσεων | 218 |
| Εκτύπωση μιας σελίδας κατάστασης | 220 |
| Προβλήματα λειτουργίας | 221 |
| Η φωτεινή ένδειξη Ready (Έτοιμος) δεν ανάβει | 221 |
| Ο εκτυπωτής δεν εκτυπώνει (η φωτεινή ένδειξη Ready (Έτοιμος) είναι σβηστή) | 221 |
| Η φωτεινή ένδειξη Ready (Έτοιμος) είναι αναμμένη αλλά δε γίνεται εκτύπωση | 222 |
| Το πρόσθετο στοιχείο δεν είναι διαθέσιμο | 223 |
| Προβλήματα κοινής χρήσης | 223 |
| Δεν είναι δυνατή η παρακολούθηση των εκτυπωτών δικτύου σε περιβάλλον Windows 95 | 223 |
| Προβλήματα εκτύπωσης | 224 |
| Υπάρχουν προβλήματα στις εκτυπώσεις | 224 |
| Προβλήματα έγχρωμης εκτύπωσης | 225 |
| Δεν είναι δυνατή η έγχρωμη εκτύπωση | 225 |
| Το χρώμα της εκτύπωσης διαφέρει από εκτυπωτή σε εκτυπωτή | 226 |
| Τα χρώματα στις εκτυπώσεις διαφέρουν από τα χρώματα που εμφανίζονται στην οθόνη | 227 |
| Προβλήματα ποιότητας εκτύπωσης | 228 |
| Το φόντο είναι σκούρο ή μουτζουρωμένο | 228 |
| Στην εκτύπωση εμφανίζονται λευκές κουκίδες | 228 |
| Η ποιότητα εκτύπωσης ή ο τόνος παρουσιάζουν ανομοιομορφία | 229 |
| Η εκτύπωση των εικόνων σε ενδιάμεσους τόνους είναι ανομοιόμορφη | 230 |
| Μουτζούρες στην εκτύπωση | 231 |
| Τμήματα της εικόνας δεν έχουν εκτυπωθεί | 231 |
| Οι σελίδες βγαίνουν από τον εκτυπωτή κενές | 232 |
| Η εκτυπωμένη εικόνα είναι ανοιχτόχρωμη ή ξεθωριασμένη | 233 |
| Η μη εκτυπωμένη πλευρά του φύλλου είναι λερωμένη | 234 |

| | |
|--|-----|
| Προβλήματα μνήμης | 234 |
| Χαμηλή ποιότητα εκτύπωσης | 234 |
| Η μνήμη δεν επαρκεί για την τρέχουσα εργασία | 234 |
| Η μνήμη δεν επαρκεί για την εκτύπωση όλων των αντιγράφων | 235 |
| Προβλήματα χειρισμού του χαρτιού | 235 |
| Η τροφοδοσία του χαρτιού δε γίνεται σωστά | 235 |
| Προβλήματα στη χρήση των πρόσθετων στοιχείων | 236 |
| Δε γίνεται τροφοδοσία χαρτιού από την πρόσθετη κασέτα χαρτιού | 237 |
| Εμπλοκή τροφοδοσίας κατά τη χρήση της πρόσθετης κασέτας χαρτιού | 237 |
| Δεν είναι δυνατή η χρήση ενός εγκατεστημένου πρόσθετου στοιχείου | 238 |
| Προβλήματα σύνδεσης USB | 238 |
| Συνδέσεις USB | 239 |
| Λειτουργικό σύστημα Windows | 239 |
| Εγκατάσταση λογισμικού εκτυπωτή | 239 |
| Μηνύματα κατάστασης και μηνύματα σφάλματος | 246 |
| Ακύρωση εκτύπωσης | 260 |
| Χρήση του κουμπιού Cancel Job (Ακύρωση εργασίας) | 261 |
| Χρήση του μενού Reset (Επαναφορά) | 261 |
| Επικοινωνία με το Τμήμα υποστήριξης πελατών | 262 |
| Πληροφορίες για την ασφάλεια | 264 |
| Προειδοποιήσεις, επισημάνσεις και σημειώσεις | 264 |
| Προφυλάξεις | 265 |
| Σημαντικές οδηγίες ασφάλειας | 268 |
| Προφυλάξεις κατά την ενεργοποίηση και την απενεργοποίηση του εκτυπωτή | 269 |

Παράρτημα Α Τεχνικές προδιαγραφές

| | |
|---|-----|
| Λειτουργίες του εκτυπωτή | 270 |
| Εκτύπωση υψηλής ποιότητας | 270 |
| Εκτύπωση διπλής όψης | 270 |
| Προκαθορισμένες ρυθμίσεις χρώματος στο πρόγραμμα οδήγησης του εκτυπωτή | 271 |

| | |
|---|-----|
| Κατάσταση Toner save (Εξοικονόμηση τόνερ) | 271 |
| Τεχνολογία RITech και τεχνολογία Enhanced MicroGray | 271 |
| Χαρτί | 272 |
| Διαθέσιμοι τύποι χαρτιού | 272 |
| Χαρτί που δε θα πρέπει να χρησιμοποιείται | 273 |
| Περιοχή εκτύπωσης | 274 |
| Εκτυπωτής | 274 |
| Γενικά | 274 |
| Συνθήκες περιβάλλοντος | 276 |
| Μηχανικά στοιχεία | 277 |
| Ηλεκτρικά στοιχεία | 278 |
| Πρότυπα και εγκρίσεις | 278 |
| Διασυνδέσεις | 280 |
| Παράλληλη διασύνδεση | 280 |
| Διασύνδεση USB | 281 |
| Διασύνδεση Ethernet | 281 |
| Πρόσθετα στοιχεία και αναλώσιμα | 282 |
| Πρόσθετα στοιχεία κασέτα χαρτιού 500 φύλλων | 282 |
| Μονάδα εκτύπωσης διπλής όψης | 283 |
| Μονάδες μνήμης | 283 |
| Κασέτα τόνερ | 284 |
| Μονάδα φωτοαγωγού | 287 |

Παράρτημα Β Λειτουργίες του πίνακα ελέγχου

| | |
|--|-----|
| Χρήση των μενού του πίνακα ελέγχου | 289 |
| Πότε γίνονται ρυθμίσεις από τον πίνακα ελέγχου | 289 |
| Τρόπος πρόσβασης στα μενού του πίνακα ελέγχου | 290 |
| Μενού του πίνακα ελέγχου | 291 |
| Information Menu (Μενού Πληροφορίες) | 291 |
| Status Menu (Μενού Κατάσταση) | 294 |
| Tray Menu (Μενού Θήκη) | 294 |
| Setup Menu (Μενού Ρύθμιση) | 296 |
| Reset Menu (Μενού Επαναφορά) | 298 |
| Parallel Menu (Μενού παράλληλης διασύνδεσης) | 299 |
| USB Menu (Μενού USB) | 300 |

| | |
|---|-----|
| Network Menu (Μενού Δίκτυο) | 302 |
| Printer Adjust Menu (Μενού προσαρμογής ρυθμίσεων εκτυπωτή) | 302 |

Παράρτημα Γ Χρήση γραμματοσειρών

| | |
|---|-----|
| Γραμματοσειρές EPSON BarCode (Μόνο για Windows) | 306 |
| Απαιτήσεις συστήματος | 308 |
| Εγκατάσταση γραμματοσειρών EPSON BarCode | 309 |
| Εκτύπωση με τις γραμματοσειρές EPSON BarCode | 311 |
| Προδιαγραφές γραμματοσειρών BarCode | 316 |

Παράρτημα Δ Σημείωση για Χρήστες Windows XP

Γλωσσάριο

Ευρετήριο

Μέρη του εκτυπωτή

Πρόσωση

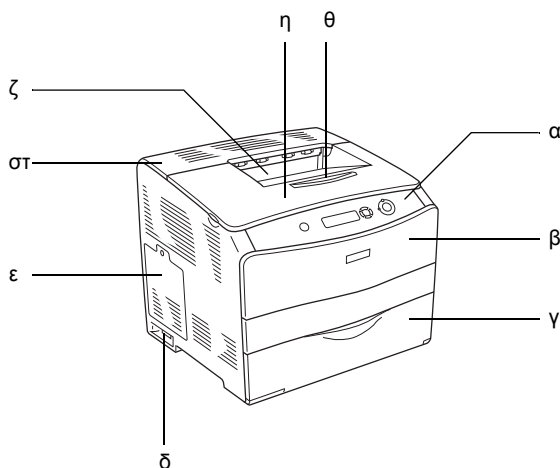

- α. πίνακας ελέγχου
- β. κάλυμμα Α
- γ. θήκη πολλαπλών χρήσεων
- δ. διακόπτης λειτουργίας
- ε. κάλυμμα πρόσθετου στοιχείου
- στ. κάλυμμα C
- ζ. θήκη ανάποδης εξόδου
- η. κάλυμμα Β
- θ. στήριγμα χαρτιού

Πίσω όψη

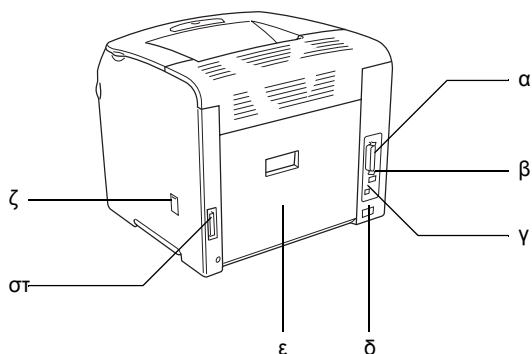

- α. υποδοχή παράλληλης διασύνδεσης
- β. υποδοχή διασύνδεσης USB
- γ. υποδοχή διασύνδεσης δικτύου (μόνο για το μοντέλο δικτύου)
- δ. είσοδος εναλλασσόμενου ρεύματος
- ε. κάλυμμα E
- στ. υποδοχή μονάδας εκτύπωσης διπλής όψης
- ζ. κάλυμμα εξαρτήματος καθαρισμού

Το εσωτερικό του εκτυπωτή

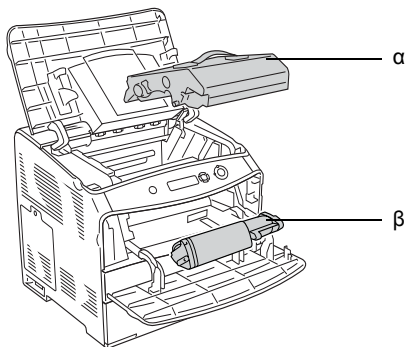

- α. μονάδα φωτοαγωγού
- β. κασέτα τόνερ

Πίνακας ελέγχου

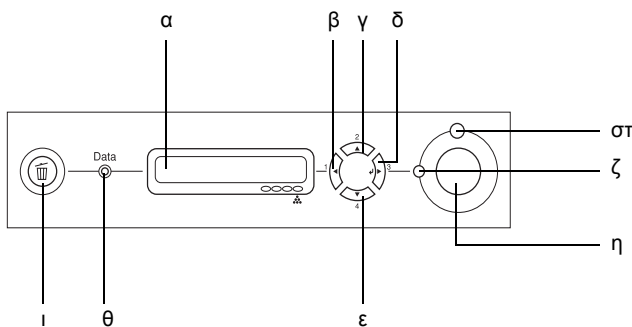

- α. Οθόνη LCD

Εμφανίζει μηνύματα σχετικά με την κατάσταση του εκτυπωτή και τις ρυθμίσεις των μενού του πίνακα ελέγχου.

- β. Κουμπί **Back** (Πίσω) Χρησιμοποιήστε αυτά τα κουμπιά για να μεταβείτε στα μενού του πίνακα ελέγχου
- γ. Κουμπί **Up** (Πάνω)
- δ. Κουμπί **Enter**
- ε. Κουμπί **Down** (Κάτω) ρυθμίσεις του εκτυπωτή και να ελέγξετε την κατάσταση των αναλώσιμων προϊόντων. Για πληροφορίες σχετικά με τη χρήση αυτών των κουμπιών, ανατρέξτε στην ενότητα. "Χρήση των μενού του πίνακα ελέγχου" στη σελίδα 289.
- στ. Φωτεινή ένδειξη **Error** (Σφάλμα) (Κόκκινη) Ανάβει ή αναβοσβήνει όταν παρουσιαστεί κάποιο σφάλμα.
- ζ. Φωτεινή ένδειξη **Ready** (Ετοιμος) (Πράσινη) Ανάβει όταν ο εκτυπωτής είναι έτοιμος να λάβει και να εκτυπώσει δεδομένα. Είναι σβηστή όταν ο εκτυπωτής δεν είναι έτοιμος.
- η. Κουμπί **Start/Stop** (Εναρξη/Διακοπή) Εάν πατήσετε αυτό το κουμπί ενώ ο εκτυπωτής τυπώνει, σταματά η εκτύπωση.
Εάν πατήσετε αυτό το κουμπί ενώ αναβοσβήνει η φωτεινή ένδειξη σφάλματος, το σφάλμα απαλείφεται και ο εκτυπωτής επανέρχεται σε κατάσταση ετοιμότητας.
- θ. Φωτεινή ένδειξη **Data** (Δεδομένα) (Κίτρινη) Ανάβει όταν έχουν αποθηκευτεί δεδομένα εκτύπωσης στην προσωρινή μνήμη του εκτυπωτή (το τμήμα της μνήμης του εκτυπωτή που προορίζεται για τη λήψη δεδομένων) χωρίς να έχουν ακόμη εκτυπωθεί.
Αναβοσβήνει όταν ο εκτυπωτής επεξεργάζεται δεδομένα.
Είναι σβηστή όταν δεν υπάρχουν δεδομένα στην προσωρινή μνήμη του εκτυπωτή.

- ι. Κουμπί **Cancel Job** (Ακύρωση εργασίας) Πατήστε μία φορά για να ακυρώσετε την τρέχουσα εργασία εκτύπωσης. Πατήστε και κρατήστε πατημένο για περισσότερο από δύο δευτερόλεπτα για να διαγράψετε όλες τις εργασίες από τη μνήμη του εκτυπωτή.

Πρόσθετα στοιχεία και αναλώσιμα προϊόντα

Πρόσθετα στοιχεία

Μπορείτε να επεκτείνετε τις δυνατότητες του εκτυπωτή σας με την εγκατάσταση οποιουδήποτε από τα παρακάτω πρόσθετα στοιχεία.

- ❑ **Μονάδα για κασέτα χαρτιού 500 φύλλων (C12C802182)**
Η μονάδα κασέτας χαρτιού 500 φύλλων έχει χωρητικότητα για μία κασέτα χαρτιού. Αυξάνει τη δυνατότητα τροφοδοσίας του εκτυπωτή με χαρτί έως και σε 500 φύλλα. Για λεπτομέρειες, ανατρέξτε στην ενότητα "Πρόσθετη κασέτα χαρτιού" στη σελίδα 170.
- ❑ **Μονάδα εκτύπωσης διπλής όψης (C12C802192)**
Η μονάδα εκτύπωσης διπλής όψης επιτρέπει την αυτόματη εκτύπωση και στις δύο πλευρές του χαρτιού. Για λεπτομέρειες, ανατρέξτε στην ενότητα "Μονάδα εκτύπωσης διπλής όψης" στη σελίδα 173.

Αναλώσιμα προϊόντα

Η διάρκεια ζωής των παρακάτω αναλώσιμων προϊόντων ελέγχεται από τον εκτυπωτή. Ο εκτυπωτής σας ενημερώνει όποτε χρειάζονται αντικατάσταση.

| Όνομα προϊόντος | Κωδικός προϊόντος |
|---|-------------------|
| Κασέτα τόνερ υψηλής χωρητικότητας (Κίτρινο) | 0187 |
| Κασέτα τόνερ υψηλής χωρητικότητας (Ματζέντα) | 0188 |
| Κασέτα τόνερ υψηλής χωρητικότητας (Γαλάζιο) | 0189 |
| Κασέτα τόνερ υψηλής χωρητικότητας (Μαύρο) | 0190 |
| Κασέτα τόνερ κανονικής χωρητικότητας (Κίτρινο) | 0191 |
| Κασέτα τόνερ κανονικής χωρητικότητας (Ματζέντα) | 0192 |
| Κασέτα τόνερ κανονικής χωρητικότητας (Γαλάζιο) | 0193 |
| Μονάδα φωτοαγωγού | 1104 |

Διάφορες επιλογές εκτύπωσης

Ο συγκεκριμένος εκτυπωτής σας παρέχει ποικίλες επιλογές εκτύπωσης. Μπορείτε να εκτυπώνετε σε διάφορες μορφές ή να εκτυπώνετε χρησιμοποιώντας διάφορους τύπους χαρτιού.

Στη συνέχεια του κεφαλαίου περιγράφονται οι διάφοροι τύποι εκτύπωσης. Επιλέξτε την πιο κατάλληλη διαδικασία για την εργασία εκτύπωσης.

Εκτύπωση διπλής όψης

"Εγκατάσταση της μονάδας εκτύπωσης διπλής όψης" στη σελίδα 174

"Εκτύπωση διπλής όψης" στη σελίδα 61 (Windows)

"Εκτύπωση διπλής όψης" στη σελίδα 120 (Macintosh)

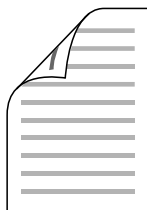

Η εκτύπωση γίνεται και στις δύο πλευρές του χαρτιού.

Σημείωση:

Πρέπει να έχετε εγκαταστήσει την πρόσθετη μονάδα εκτύπωσης διπλής όψης για να μπορείτε να εκτυπώνετε αυτόματα και στις δύο πλευρές του χαρτιού.

Εκτύπωση με προσαρμογή στη σελίδα

"Αλλαγή μεγέθους εκτυπώσεων" στη σελίδα 52 (Windows)

"Αλλαγή μεγέθους εκτυπώσεων" στη σελίδα 109 (Macintosh)

Σημείωση:

Αυτή η λειτουργία δεν είναι διαθέσιμη σε λειτουργικά συστήματα Mac OS X.

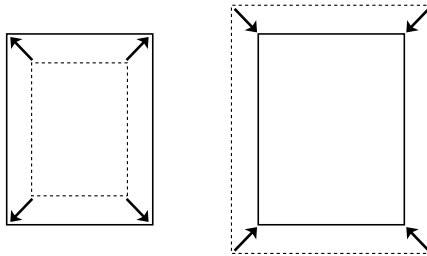

Επιτρέπει την αυτόματη μεγέθυνση ή μείωση του μεγέθους του εγγράφου για προσαρμογή στο μέγεθος χαρτιού που έχετε επιλέξει.

Εκτύπωση σελίδων ανά φύλλο

"Τροποποίηση της διάταξης εκτύπωσης" στη σελίδα 55 (Windows)

"Τροποποίηση της διάταξης εκτύπωσης" στη σελίδα 111 (Macintosh)

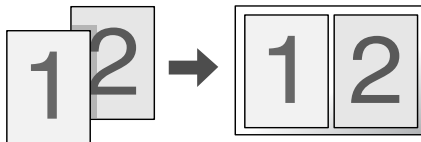

Επιτρέπει την εκτύπωση δύο ή τεσσάρων σελίδων στο ίδιο φύλλο.

Εκτύπωση υδατογραφήματος

"Χρήση υδατογραφήματος" στη σελίδα 57 (Windows)

"Χρήση υδατογραφήματος" στη σελίδα 113 (Macintosh)

Σημείωση:

Αυτή η λειτουργία δεν είναι διαθέσιμη σε λειτουργικά συστήματα Mac OS X.

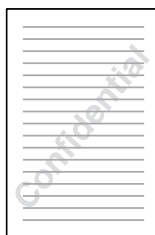

Επιτρέπει την εκτύπωση κειμένου ή εικόνας ως υδατογράφημα στην εκτύπωση. Για παράδειγμα, μπορείτε να προσθέσετε την ένδειξη "Εμπιστευτικό" σε ένα σημαντικό έγγραφο.

Χειρισμός χαρτιού

Προέλευση χαρτιού

Αυτή η ενότητα περιγράφει τους συνδυασμούς προέλευσης χαρτιού και τύπων χαρτιού που μπορείτε να χρησιμοποιήσετε.

Θήκη πολλαπλών χρήσεων

| Τύπος χαρτιού | Μέγεθος χαρτιού | Χωρητικότητα |
|--|--|---|
| Απλό χαρτί Βάρος: 64 έως 80 g/m ² | A4, A5, B5, Letter (LT), Government Letter (GLT), Half Letter (HLT), Executive (EXE) Χαρτί μη τυποποιημένου μεγέθους: 90 × 139,7 mm ελάχιστο 216 × 297 mm μέγιστο | Έως 180 φύλλα (Συνολικό πάχος δεσμίδας: έως 20 mm) |
| Χαρτί μέτριου πάχους Βάρος: 80 έως 105 g/m ² | A4, A5, B5, Letter (LT), Government Letter (GLT), Half Letter (HLT), Executive (EXE) Χαρτί μη τυποποιημένου μεγέθους: 90 × 139,7 mm ελάχιστο 216 × 297 mm μέγιστο | Δεσμίδα πάχους έως 20 mm |
| Φάκελοι | C5, C6, C10, DL, Monarch, ISO-B5 | Έως 20 φύλλα (Συνολικό πάχος δεσμίδας: έως 20 mm) |
| Ετικέτες | A4, Letter (LT) | Έως 75 φύλλα |

| Τύπος χαρτιού | Μέγεθος χαρτιού | Χωρητικότητα |
|---|--|---|
| Χοντρό χαρτί Βάρος: 106 έως 163 g/m ² | A4, A5, B5, Letter (LT), Government Letter (GLT), Half Letter (HLT), Executive (EXE) Χαρτί μη τυποποιημένου μεγέθους: 90 × 139,7 mm ελάχιστο 216 × 297 mm μέγιστο | Δεσμίδα πάχους έως 20 mm |
| Πολύ χοντρό χαρτί Βάρος: 164 έως 210 g/m ² | 90 × 139,7 mm ελάχιστο 216 × 297 mm μέγιστο | Δεσμίδα πάχους έως 20 mm |
| Χαρτί με επίστρωση Βάρος: 105 έως 210 g/m ² | A4, A5, B5, Letter (LT), Government Letter (GLT), Half Letter (HLT), Executive (EXE) Χαρτί μη τυποποιημένου μεγέθους: 90 × 139,7 mm ελάχιστο 216 × 297 mm μέγιστο | Δεσμίδα πάχους έως 20 mm |
| Χαρτί EPSON Color Laser Paper | A4 | Έως 180 φύλλα (Συνολικό πάχος: έως 20 mm) |
| Διαφάνειες EPSON Color Laser Transparencies | A4, Letter (LT) | Έως 75 φύλλα |
| Χαρτί EPSON Color Coated paper | A4 | Δεσμίδα πάχους έως 20 mm |

Πρόσθετη κασέτα χαρτιού

| Τύπος χαρτιού | Μέγεθος χαρτιού | Χωρητικότητα |
|-------------------------------|-----------------|--|
| Απλό χαρτί | A4, Letter (LT) | Μέχρι 500 φύλλα σε κάθε κασέτα (Συνολικό πάχος: έως 56 mm) |
| Χαρτί EPSON Color Laser Paper | A4 | Δεσμίδα πάχους έως 56 mm |

Επιλογή προέλευσης χαρτιού

Μπορείτε να ορίσετε μη αυτόματα την προέλευση χαρτιού ή να ρυθμίσετε τον εκτυπωτή να επιλέγει αυτόματα την προέλευση χαρτιού.

Μη αυτόματη επιλογή

Μπορείτε να χρησιμοποιήσετε το πρόγραμμα οδήγησης εκτυπωτή για να επιλέξετε μη αυτόματα την προέλευση χαρτιού.

Για να μεταβείτε στο πρόγραμμα οδήγησης του εκτυπωτή, για Windows, ανατρέξτε στην ενότητα "Μετάβαση στο πρόγραμμα οδήγησης του εκτυπωτή" στη σελίδα 42, ή για Macintosh, ανατρέξτε στην ενότητα "Μετάβαση στο πρόγραμμα οδήγησης του εκτυπωτή" στη σελίδα 99.

Για Windows

Μεταβείτε στο πρόγραμμα οδήγησης εκτυπωτή, επιλέξτε την καρτέλα **Basic Settings** (Βασικές ρυθμίσεις) και επιλέξτε την προέλευση χαρτιού που θέλετε να χρησιμοποιήσετε από τη λίστα Paper Source (Προέλευση χαρτιού). Κατόπιν, πατήστε **OK**.

- ❑ Για Macintosh
Μεταβείτε στο πρόγραμμα οδήγησης εκτυπωτή, επιλέξτε **Printer Settings** (Ρυθμίσεις εκτυπωτή) από την αναπτυσσόμενη λίστα και κάντε κλικ στην καρτέλα **Basic Settings** (Βασικές ρυθμίσεις) (για Mac OS X), ή ανοίξτε το παράθυρο διαλόγου **Basic Settings** (Βασικές ρυθμίσεις) (για Mac OS 9). Στη συνέχεια, επιλέξτε την προέλευση χαρτιού που θέλετε να χρησιμοποιήσετε από τη λίστα **Paper Source** (Προέλευση χαρτιού) και πατήστε **OK**.

Αυτόματη επιλογή

Μπορείτε να χρησιμοποιήσετε το πρόγραμμα οδήγησης εκτυπωτή για να επιλέξετε την προέλευση χαρτιού που θα περιέχει το κατάλληλο μέγεθος χαρτιού αυτόματα.

Για να μεταβείτε στο πρόγραμμα οδήγησης του εκτυπωτή, για Windows, ανατρέξτε στην ενότητα "Μετάβαση στο πρόγραμμα οδήγησης του εκτυπωτή" στη σελίδα 42, ή για Macintosh, ανατρέξτε στην ενότητα "Μετάβαση στο πρόγραμμα οδήγησης του εκτυπωτή" στη σελίδα 99.

- ❑ Για Windows
Μεταβείτε στο πρόγραμμα οδήγησης εκτυπωτή, επιλέξτε την καρτέλα **Basic Settings** (Βασικές ρυθμίσεις) και επιλέξτε **Auto Selection** (Αυτόματη επιλογή) ως την προέλευση χαρτιού. Κατόπιν, πατήστε **OK**.
- ❑ Για Macintosh
Μεταβείτε στο πρόγραμμα οδήγησης εκτυπωτή, επιλέξτε **Printer Settings** (Ρυθμίσεις εκτυπωτή) από την αναπτυσσόμενη λίστα και κάντε κλικ στην καρτέλα **Basic Settings** (Βασικές ρυθμίσεις) (για Mac OS X), ή ανοίξτε το παράθυρο διαλόγου **Basic Settings** (Βασικές ρυθμίσεις) (για Mac OS 9). Στη συνέχεια, επιλέξτε **Auto Selection** (Αυτόματη επιλογή) ως την προέλευση χαρτιού και πατήστε **OK**.

Ο εκτυπωτής θα αναζητήσει την προέλευση χαρτιού που περιέχει το καθορισμένο μέγεθος χαρτιού με την παρακάτω σειρά.

Τυπική διαμόρφωση:

Θήκη πολλαπλών χρήσεων

Με εγκατεστημένη την πρόσθετη κασέτα χαρτιού 500 φύλλων:

Θήκη πολλαπλών χρήσεων

Κάτω κασέτα

Σημείωση:

- ❑ Όλα τα μεγέθη χαρτιού, εκτός από το A4 ή Letter, μπορούν να τοποθετηθούν μόνο στη θήκη πολλαπλών χρήσεων.
- ❑ Εάν ρυθμίσετε το μέγεθος και την προέλευση του χαρτιού στην εφαρμογή που χρησιμοποιείτε, αυτές οι ρυθμίσεις μπορεί να αντικαταστήσουν τις ρυθμίσεις του προγράμματος οδήγησης του εκτυπωτή.
- ❑ Εάν επιλέξετε ένα φάκελο για τη ρύθμιση μεγέθους χαρτιού, η τροφοδοσία του μπορεί να γίνει μόνο από τη θήκη πολλαπλών χρήσεων ανεξάρτητα από τη ρύθμιση προέλευσης χαρτιού.
- ❑ Μπορείτε να αλλάξετε την προτεραιότητα της θήκης πολλαπλών χρήσεων χρησιμοποιώντας τη ρύθμιση MF Mode (Λειτουργία πολλαπλών χρήσεων) στο Setup Menu (Μενού Ρύθμιση) του πίνακα ελέγχου. Για λεπτομέρειες, ανατρέξτε στην ενότητα "Setup Menu (Μενού Ρύθμιση)" στη σελίδα 296.

Τοποθέτηση χαρτιού

Η ενότητα αυτή περιγράφει τον τρόπο τοποθέτησης του χαρτιού. Εάν χρησιμοποιείτε ειδικά μέσα, όπως διαφάνειες ή φακέλους, ανατρέξτε επίσης στην ενότητα "Εκτύπωση σε ειδικά μέσα" στη σελίδα 30.

Θήκη πολλαπλών χρήσεων

Ακολουθήστε τα παρακάτω βήματα για την τοποθέτηση του χαρτιού.

1. Ενεργοποιήστε τον εκτυπωτή και ανοίξτε το κάλυμμα της θήκης πολλαπλών χρήσεων.

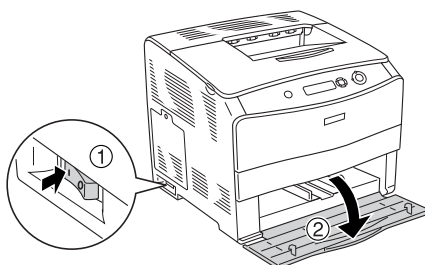

2. Σύρετε τον δεξί οδηγό χαρτιού προς τα έξω ενώ πιέζετε μαζί τη λαβή και τον οδηγό χαρτιού.

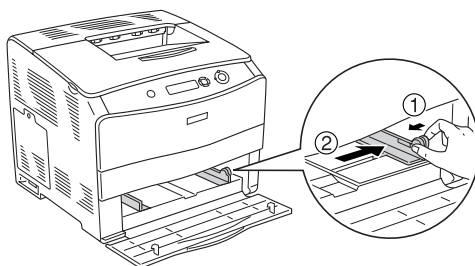

3. Τοποθετήστε μια δεσμίδα του μέσου εκτύπωσης που θέλετε στο κέντρο της θήκης με την επιφάνεια εκτύπωσης προς τα επάνω. Στη συνέχεια σύρετε τον πλαϊνό οδηγό χαρτιού ενώ πιέζετε μαζί τη λαβή και τον οδηγό χαρτιού μέχρι να ακουμπήσει καλά στη δεξιά πλευρά της δεσμίδας.

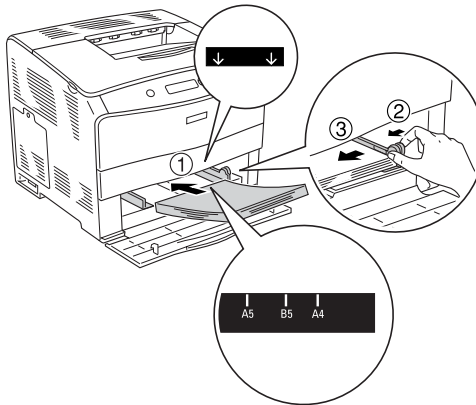

Σημείωση:

- Όταν τοποθετείτε το μέσο εκτύπωσης, τοποθετήστε πρώτα τη στενή πλευρά.
- Μην τοποθετείτε μέσο εκτύπωσης που υπερβαίνει το μέγιστο ύψος δεσμίδας.

4. Κλείστε το κάλυμμα της θήκης πολλαπλών χρήσεων.

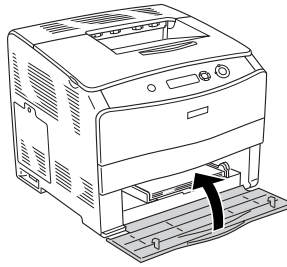

Σημείωση:

Αφού τοποθετήσετε το χαρτί, ορίστε τη ρύθμιση MP Tray Size (Μέγεθος στη θήκη πολλαπλών χρήσεων) στον πίνακα ελέγχου ώστε να συμφωνεί με το μέγεθος του χαρτιού που έχετε τοποθετήσει.

Πρόσθετη κασέτα χαρτιού 500 φύλλων

Ακολουθήστε τα παρακάτω βήματα για την τοποθέτηση του χαρτιού.

1. Ενεργοποιήστε τον εκτυπωτή και τραβήξτε έξω την πρόσθετη κασέτα.

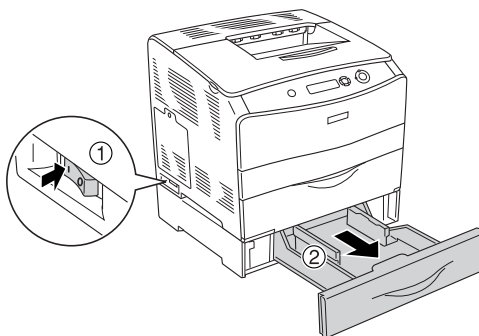

2. Σύρετε τον οδηγό χαρτιού ενώ πιέζετε τη λαβή.

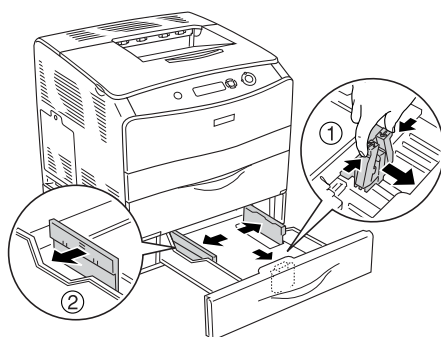

3. Τοποθετήστε μια δεσμίδα χαρτιού στο κέντρο της κασέτας με την επιφάνεια εκτύπωσης προς τα επάνω.

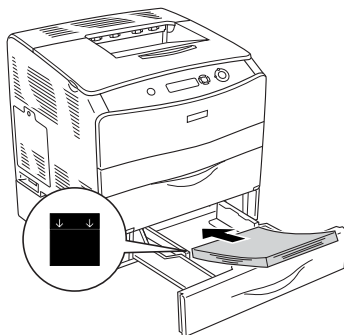

Σημείωση:

- Τοποθετήστε το χαρτί αφού ευθυγραμμίσετε πρώτα προσεκτικά τα άκρα του χαρτιού.
- Μην τοποθετείτε χαρτί που υπερβαίνει το μέγιστο ύψος δεσμίδας.

4. Σύρετε τον οδηγό χαρτιού ενώ πιέζετε τη λαβή μέχρι να ακουμπήσει καλά τις πλευρές της δεσμίδας.

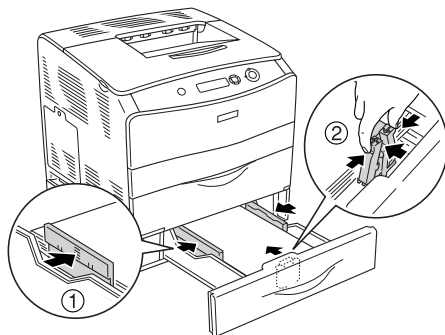

5. Τοποθετήστε πάλι την κασέτα μέσα στη μονάδα.

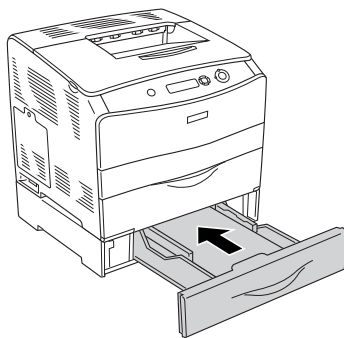

Σημείωση:

Αφού τοποθετήσετε το χαρτί, ορίστε τη ρύθμιση LC Size (Μέγεθος LC) στον πίνακα ελέγχου ώστε να συμφωνεί με το μέγεθος του χαρτιού που έχετε τοποθετήσει.

Θήκη εξόδου

Η θήκη εξόδου βρίσκεται στο πάνω μέρος του εκτυπωτή. Επειδή το χαρτί εξάγεται από τον εκτυπωτή με την εκτυπωμένη πλευρά στραμμένη προς τα κάτω, η θήκη αναφέρεται και ως "θήκη ανάποδης εξόδου". Η θήκη έχει χωρητικότητα 250 φύλλων. Ανασηκώστε το στηρίγμα χαρτιού για να μην πέφτουν οι εκτυπώσεις έξω από τη θήκη εξόδου του εκτυπωτή.

Αν οι εκτυπώσεις δε στοιβάζονται καλά, ανοίξτε την επέκταση του στηρίγματος χαρτιού στη θήκη εξόδου.

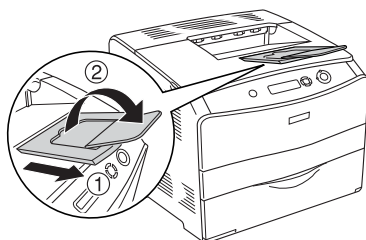

Εκτύπωση σε ειδικά μέσα

Μπορείτε να εκτυπώνετε σε ειδικά μέσα που περιλαμβάνουν διάφορα χαρτιά της Epson όπως τα εξής.

Σημείωση:

Καθώς η ποιότητα οποιασδήποτε μάρκας ή τύπου μέσου εκτύπωσης μπορεί να αλλάξει από τον κατασκευαστή οποιαδήποτε στιγμή, η Epson δε μπορεί να εγγυηθεί την ποιότητα κανενός τύπου μέσου εκτύπωσης. Να δοκιμάζετε πάντα δείγματα του μέσου εκτύπωσης πριν αγοράσετε μεγάλες ποσότητες ή εκτυπώσετε εργασίες μεγάλου όγκου.

Χαρτί EPSON Color Laser Paper

Όταν τοποθετείτε χαρτί EPSON Color Laser Paper, πρέπει να ορίσετε τις ρυθμίσεις χαρτιού ως εξής:

- Ορίστε τις ρυθμίσεις στο Basic Settings (Βασικές ρυθμίσεις) στο πρόγραμμα οδήγησης του εκτυπωτή.

Paper Size A4
(Μέγεθος
χαρτιού):

Paper Source MP Tray (Θήκη πολλαπλών χρήσεων) (έως
(Προέλευση 180 φύλλα ή δεσμίδα πάχους έως 20 mm)
χαρτιού): Lower Cassette (Κάτω κασέτα) (έως
500 φύλλα ή δεσμίδα πάχους έως 56 mm)

Paper Type Semi-Thick (Μέτριου πάχους)
(Τύπος χαρτιού):

Σημείωση:

*Όταν εκτυπώνετε στην πίσω πλευρά φύλλου χαρτιού που είναι ήδη εκτυπωμένο, επιλέξτε **Semi-Thick (Back)** [Μέτριου πάχους (Πίσω)].*

- Μπορείτε επίσης να ορίσετε αυτές τις ρυθμίσεις από το Menu Tray (Μενού Θήκη) του πίνακα ελέγχου. Ανατρέξτε στην ενότητα "Tray Menu (Μενού Θήκη)" στη σελίδα 294.

Διαφάνειες EPSON Color Laser Transparencies

Η Epson συνιστά τη χρήση διαφανειών EPSON Color Laser Transparencies.

Σημείωση:

Δεν είναι δυνατή η εκτύπωση διπλής όψης σε διαφάνειες.

Οι διαφάνειες μπορούν να τοποθετηθούν μόνο στη θήκη πολλαπλών χρήσεων. Όταν χρησιμοποιείτε διαφάνειες, πρέπει να ορίσετε τις ρυθμίσεις χαρτιού ως εξής:

- Ορίστε τις ρυθμίσεις στο Basic Settings (Βασικές ρυθμίσεις) στο πρόγραμμα οδήγησης του εκτυπωτή.

Paper Size A4 ή LT
(Μέγεθος
χαρτιού):

Paper Source MP Tray (Θήκη πολλαπλών χρήσεων)
(Προέλευση (έως 75 φύλλα)
χαρτιού):

Paper Type Transparency (Διαφάνεια)
(Τύπος χαρτιού):

- Μπορείτε επίσης να ορίσετε αυτές τις ρυθμίσεις από το Menu Tray (Μενού Θήκη) του πίνακα ελέγχου. Ανατρέξτε στην ενότητα "Tray Menu (Μενού Θήκη)" στη σελίδα 294.

Ακολουθήστε τις παρακάτω συμβουλές για το χειρισμό αυτού του μέσου εκτύπωσης.

- ❑ Κρατήστε κάθε φύλλο από τις άκρες του γιατί η λιπαρότητα του δέρματος μπορεί να προκαλέσει ζημιά στην εκτυπώσιμη πλευρά του φύλλου. Το λογότυπο της Epson εμφανίζεται στην εκτυπώσιμη πλευρά.
- ❑ Όταν τοποθετείτε διαφάνειες στη θήκη πολλαπλών χρήσεων τοποθετήστε πρώτα τη στενή πλευρά όπως φαίνεται στην εικόνα παρακάτω.

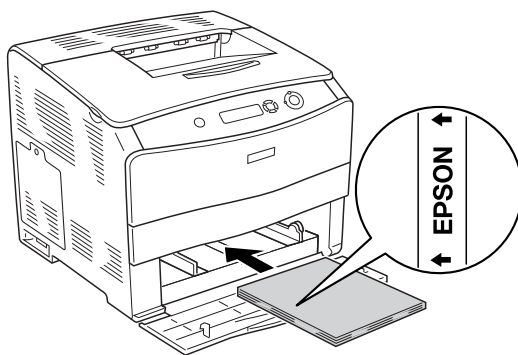

- ❑ Εάν οι διαφάνειες δεν τοποθετηθούν σωστά, θα εμφανιστεί το μήνυμα Check Transparency (Έλεγχος διαφανειών) στην οθόνη LCD του εκτυπωτή. Αφαιρέστε τις μπλοκαρισμένες διαφάνειες από τον εκτυπωτή. Για την απεμπλοκή των διαφανειών, ανατρέξτε στην ενότητα "Όταν έχουν μπλοκάρει διαφάνειες στη θήκη πολλαπλών χρήσεων" στη σελίδα 218.

- ❑ Τοποθετήστε τις διαφάνειες στη θήκη πολλαπλών χρήσεων και ορίστε τη ρύθμιση Paper Type (Τύπος χαρτιού) στην επιλογή Transparency (Διαφάνεια) στο πρόγραμμα οδήγησης εκτυπωτή.
- ❑ Εφόσον η επιλογή Paper Type (Τύπος χαρτιού) στο πρόγραμμα οδήγησης οριστεί ως Transparency (Διαφάνεια), μην τοποθετήσετε άλλο τύπο χαρτιού παρά μόνο διαφάνειες.



Προσοχή:

Τα φύλλα που μόλις εκτυπώθηκαν ενδέχεται να είναι ζεστά.

Χαρτί EPSON Color Laser Coated Paper

Με το χαρτί EPSON Color Laser Coated Paper οι εκτυπώσεις είναι πιο στιλπνές και υψηλότερης ποιότητας. Όταν τοποθετείτε χαρτί EPSON Color Laser Coated Paper, πρέπει να ορίσετε τις ρυθμίσεις χαρτιού ως εξής:

- ❑ Ορίστε τις ρυθμίσεις στο Basic Settings (Βασικές ρυθμίσεις) στο πρόγραμμα οδήγησης του εκτυπωτή.

Paper Size A4
(Μέγεθος χαρτιού):

Paper Source MP Tray (Θήκη πολλαπλών χρήσεων)
(Προέλευση χαρτιού): (δεσμίδα πάχους έως 20 mm)

Paper Type Coated (Με επίστρωση)
(Τύπος χαρτιού):

Σημείωση:

Όταν εκτυπώνετε στην πίσω πλευρά φύλλου χαρτιού που είναι ήδη εκτυπωμένο, επιλέξτε Coated (Back) [Με επίστρωση (Πίσω)].

- ❑ Μπορείτε επίσης να ορίσετε αυτές τις ρυθμίσεις από το Menu Tray (Μενού Θήκη) του πίνακα ελέγχου. Ανατρέξτε στην ενότητα "Tray Menu (Μενού Θήκη)" στη σελίδα 294.

Φάκελοι

Η ποιότητα εκτύπωσης των φακέλων ενδέχεται να μην είναι ομοιόμορφη γιατί τα διάφορα μέρη του φακέλου έχουν διαφορετικό πάχος. Τυπώστε έναν ή δύο φακέλους για να ελέγξετε την ποιότητα της εκτύπωσης.



Προσοχή:

Μη χρησιμοποιείτε φακέλους με παραθυράκια εκτός και αν είναι ειδικά σχεδιασμένοι για χρήση με εκτυπωτές laser. Το πλαστικό στους περισσότερους φακέλους με παραθυράκια θα λειώσει όταν έρθει σε επαφή με τη μονάδα τήξης.

Σημείωση:

- Ανάλογα με την ποιότητα των φακέλων, το περιβάλλον εκτύπωσης ή τη διαδικασία εκτύπωσης, οι φάκελοι ενδέχεται να τσαλακωθούν. Κάντε μία δοκιμαστική εκτύπωση πριν εκτυπώσετε πολλούς φακέλους.*
- Δεν είναι δυνατή η εκτύπωση διπλής όψης σε φακέλους.*

Όταν τοποθετείτε φακέλους, πρέπει να ορίσετε τις ρυθμίσεις χαρτιού ως εξής:

- Ορίστε τις ρυθμίσεις στο μενού Basic Settings (Βασικές ρυθμίσεις) στο πρόγραμμα οδήγησης του εκτυπωτή.

Paper Size IB5, C6, MON, C10, DL, ή C5
(Μέγεθος
χαρτιού):

Paper Source MP Tray (Θήκη πολλαπλών χρήσεων)
(Προέλευση (έως 20 φύλλα ή δεσμίδα πάχους έως 20 mm)
χαρτιού):

- Μπορείτε επίσης να ορίσετε αυτές τις ρυθμίσεις από το Menu Tray (Μενού Θήκη) του πίνακα ελέγχου. Ανατρέξτε στην ενότητα "Tray Menu (Μενού Θήκη)" στη σελίδα 294.

Ακολουθήστε τις παρακάτω συμβουλές για το χειρισμό αυτού του μέσου εκτύπωσης.

- ❑ Τοποθετήστε τους φακέλους με τη στενή πλευρά πρώτα όπως φαίνεται στην παρακάτω εικόνα.

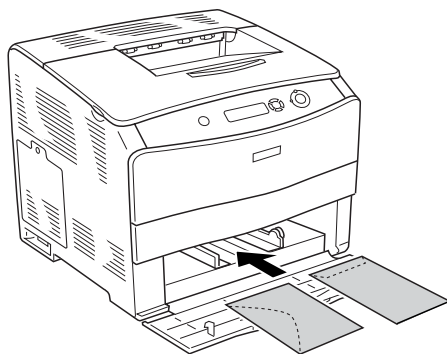

- ❑ Μη χρησιμοποιείτε φακέλους που έχουν κόλλα ή ταινία.



Προσοχή:

Βεβαιωθείτε ότι το ελάχιστο μέγεθος των φακέλων καλύπτει τις παρακάτω προϋποθέσεις:

Ύψος: 162,0 mm

Πλάτος: 98,4 mm

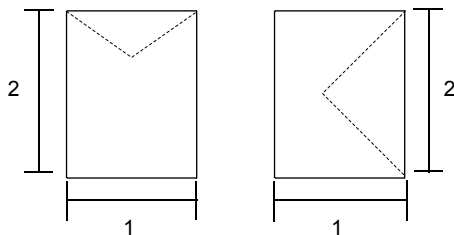

ΕΤΙΚΕΤΕΣ

Μπορείτε να τοποθετήσετε ταυτόχρονα έως 75 φύλλα ετικετών στη θήκη πολλαπλών χρήσεων. Ωστόσο, ίσως χρειαστεί να τοποθετήσετε ένα φύλλο με ετικέτες κάθε φορά ή να τις τοποθετήσετε μη αυτόματα.

Σημείωση:

- Δεν είναι δυνατή η εκτύπωση διπλής όψης σε ετικέτες.
- Ανάλογα με την ποιότητα των ετικετών, το περιβάλλον εκτύπωσης ή τη διαδικασία εκτύπωσης, οι ετικέτες ενδέχεται να τσαλακωθούν. Κάντε μία δοκιμαστική εκτύπωση πριν εκτυπώσετε πολλές ετικέτες.

Όταν τοποθετείτε ετικέτες, πρέπει να ορίσετε τις ρυθμίσεις χαρτιού ως εξής:

- Ορίστε τις ρυθμίσεις στο μενού Basic Settings (Βασικές ρυθμίσεις) στο πρόγραμμα οδήγησης του εκτυπωτή.

Paper Size A4 ή LT
(Μέγεθος
χαρτιού):

Paper Source MP Tray (Θήκη πολλαπλών χρήσεων) (έως 75
(Προέλευση φύλλα)
χαρτιού):

Paper Type Labels (Ετικέτες)
(Τύπος χαρτιού):

- Μπορείτε επίσης να ορίσετε αυτές τις ρυθμίσεις από το Menu Tray (Μενού Θήκη) του πίνακα ελέγχου. Ανατρέξτε στην ενότητα "Tray Menu (Μενού Θήκη)" στη σελίδα 294.

Σημείωση:

- ❑ Χρησιμοποιήστε μόνο ετικέτες που έχουν σχεδιαστεί για εκτυπωτές laser ή φωτοτυπικά απλού χαρτιού.
- ❑ Για να εμποδίσετε την κόλλα της ετικέτας να έρθει σε επαφή με εξαρτήματα του εκτυπωτή, χρησιμοποιείτε πάντα ετικέτες που καλύπτουν τελείως το πίσω φύλλο και δεν έχουν κενά ανάμεσά τους.
- ❑ Πιέστε ένα φύλλο χαρτιού πάνω από κάθε φύλλο με ετικέτες. Εάν το χαρτί κολλήσει, μην χρησιμοποιήσετε αυτές τις ετικέτες στον εκτυπωτή.

Χοντρό και πολύ χοντρό χαρτί

Μπορείτε να τοποθετήσετε χοντρό χαρτί (106 έως 163 g/m²) ή πολύ χοντρό χαρτί (164 έως 210 g/m²) στη θήκη πολλαπλών χρήσεων.

Όταν τοποθετείτε χοντρό ή πολύ χοντρό χαρτί, πρέπει να ορίσετε τις ρυθμίσεις χαρτιού ως εξής:

- ❑ Ορίστε τις ρυθμίσεις στο μενού Basic Settings (Βασικές ρυθμίσεις) στο πρόγραμμα οδήγησης του εκτυπωτή.

Paper Size A4, A5, B5, LT, HLT, GLT, ή EXE
(Μέγεθος
χαρτιού):

Paper Source MP Tray (Θήκη πολλαπλών χρήσεων)
(Προέλευση (δεσμίδα πάχους έως 20 mm)
χαρτιού):

Paper Type Thick (Χοντρό) ή Extra Thick (Πολύ χοντρό)
(Τύπος χαρτιού):

- ❑ Μπορείτε επίσης να ορίσετε αυτές τις ρυθμίσεις από το Menu Tray (Μενού Θήκη) του πίνακα ελέγχου. Ανατρέξτε στην ενότητα "Tray Menu (Μενού Θήκη)" στη σελίδα 294.

Σημείωση:

Δεν είναι δυνατή η αυτόματη εκτύπωση διπλής όψης σε χοντρό ή πολύ χοντρό χαρτί. Για εκτύπωση διπλής όψης σε χοντρό χαρτί, ορίστε τη ρύθμιση Paper Type (Τύπος χαρτιού) στο πρόγραμμα οδήγησης εκτυπωτή σε Thick (Back) [Χοντρό (Πίσω)], Extra Thick (Back) [Πολύ χοντρό (Πίσω)] ή Thick (Χοντρό), Extra Thick (Πολύ χοντρό), και στη συνέχεια εκτυπώστε σε διπλή όψη μη αυτόματα.

Διαφάνειες

Όταν τοποθετείτε διαφάνειες, πρέπει να ορίσετε τις ρυθμίσεις χαρτιού ως εξής:

- Ορίστε τις ρυθμίσεις στο μενού Basic Settings (Βασικές ρυθμίσεις) στο πρόγραμμα οδήγησης του εκτυπωτή.

Paper Size A4 ή LT
(Μέγεθος
χαρτιού):

Paper Source MP Tray (Θήκη πολλαπλών χρήσεων)
(Προέλευση (έως 75 φύλλα)
χαρτιού):

Paper Type Transparency (Διαφάνεια)
(Τύπος χαρτιού):

- Μπορείτε επίσης να ορίσετε αυτές τις ρυθμίσεις από το Menu Tray (Μενού Θήκη) του πίνακα ελέγχου. Ανατρέξτε στην ενότητα "Tray Menu (Μενού Θήκη)" στη σελίδα 294.

Τοποθέτηση χαρτιού μη τυποποιημένου μεγέθους

Μπορείτε να τοποθετήσετε χαρτί μη τυποποιημένου μεγέθους (90 × 139,7 mm έως 216 × 297 mm) στη θήκη πολλαπλών χρήσεων εφόσον πληροί τις παρακάτω προϋποθέσεις:

Όταν τοποθετείτε χαρτί μη τυποποιημένου μεγέθους, πρέπει να ορίσετε τις ρυθμίσεις χαρτιού ως εξής:

- Ορίστε τις ρυθμίσεις στο μενού Basic Settings (Βασικές ρυθμίσεις) στο πρόγραμμα οδήγησης του εκτυπωτή.

Paper Size (Μέγεθος χαρτιού): User defined size (Μέγεθος οριζόμενο από το χρήστη)

Paper Source (Προέλευση χαρτιού): MP Tray (Θήκη πολλαπλών χρήσεων) (δεσμίδα πάχους έως 20 mm)

Paper Type (Τύπος χαρτιού): Plain (Απλό), Semi-Thick (Μέτριου πάχους), Thick (Χοντρό) ή Extra Thick (Πολύ χοντρό)

Σημείωση:

- Για Windows, μεταβείτε στο πρόγραμμα οδήγησης του εκτυπωτή και κατόπιν επιλέξτε User-Defined Size (Μέγεθος οριζόμενο από το χρήστη) από τη λίστα Paper Size (Μέγεθος χαρτιού) στο μενού Basic Settings (Βασικές ρυθμίσεις). Στο παράθυρο διαλόγου User Defined Paper Size (Μέγεθος χαρτιού οριζόμενο από το χρήστη), προσαρμόστε το πλάτος και το μήκος του χαρτιού και τις ρυθμίσεις της μονάδας ώστε να ταιριάζουν με το μη τυποποιημένο χαρτί. Στη συνέχεια, κάντε κλικ στο OK και το μη τυποποιημένο μέγεθος χαρτιού που ορίσατε θα αποθηκευτεί.

- Για *Macintosh*, μεταβείτε στο πρόγραμμα οδήγησης του εκτυπωτή και επιλέξτε **Custom Size** (Μη τυποποιημένο μέγεθος) στο παράθυρο διαλόγου *Paper Setting* (Ρυθμίσεις χαρτιού). Στη συνέχεια, επιλέξτε **New** (Νέο) και προσαρμόστε το πλάτος και το μήκος του χαρτιού και τις ρυθμίσεις των περιθωρίων ώστε να ταιριάζουν με το μη τυποποιημένο χαρτί. Στη συνέχεια πληκτρολογήστε το όνομα της ρύθμισης και πατήστε **OK** για να αποθηκεύσετε το μη τυποποιημένο μέγεθος χαρτιού.

- Μπορείτε επίσης να ορίσετε αυτές τις ρυθμίσεις από το *Menu Tray* (Μενού Θήκη) του πίνακα ελέγχου. Ανατρέξτε στην ενότητα "*Tray Menu* (Μενού Θήκη)" στη σελίδα 294.

Χρήση του λογισμικού του εκτυπωτή με Windows

Πληροφορίες για το λογισμικό του εκτυπωτή

Το πρόγραμμα οδήγησης του εκτυπωτή σας επιτρέπει να επιλέξετε μεταξύ πολλών ρυθμίσεων για να επιτύχετε τα καλύτερα αποτελέσματα με τον εκτυπωτή σας. Το πρόγραμμα οδήγησης του εκτυπωτή περιλαμβάνει επίσης το βοηθητικό πρόγραμμα EPSON Status Monitor 3, στο οποίο μπορείτε να μεταβείτε από το μενού Utility (Βοηθητικό πρόγραμμα). Το EPSON Status Monitor 3 σας επιτρέπει να ελέγχετε την κατάσταση του εκτυπωτή.

Ανατρέξτε στην ενότητα "Παρακολούθηση του εκτυπωτή με χρήση του EPSON Status Monitor 3" στη σελίδα 69 για περισσότερες πληροφορίες.

Μετάβαση στο πρόγραμμα οδήγησης του εκτυπωτή

Μπορείτε να μεταβείτε απευθείας στο πρόγραμμα οδήγησης εκτυπωτή από οποιοδήποτε πρόγραμμα εφαρμογής, από το λειτουργικό σύστημα Windows.

Οι ρυθμίσεις του εκτυπωτή που ενεργοποιούνται από τις εφαρμογές των Windows συνήθως υπερισχύουν των ρυθμίσεων που ενεργοποιούνται όταν η πρόσβαση στο πρόγραμμα οδήγησης του εκτυπωτή γίνεται μέσω του λειτουργικού συστήματος. Επομένως, πρέπει να ανοίγετε το πρόγραμμα οδήγησης του εκτυπωτή από την εφαρμογή σας για να είναι σίγουρο ότι θα επιτύχετε το αποτέλεσμα που θέλετε.

Από την εφαρμογή

Για να μεταβείτε στο πρόγραμμα οδήγησης του εκτυπωτή, επιλέξτε **Print** (Εκτύπωση) ή **Page Setup** (Ρύθμιση σελίδας) από το μενού **File** (Αρχείο). Πρέπει επίσης να επιλέξετε **Setup** (Ρύθμιση), **Options** (Επιλογές), **Properties** (Ιδιότητες) ή κάποιο συνδυασμό των παραπάνω κουμπιών.

Windows XP ή Server 2003

Για να μεταβείτε στο πρόγραμμα οδήγησης του εκτυπωτή, επιλέξτε **Start** (Έναρξη), **Printers and Faxes** (Εκτυπωτές και φαξ) και κατόπιν επιλέξτε **Printers** (Εκτυπωτές). Κάντε δεξί κλικ στο εικονίδιο του εκτυπωτή σας και επιλέξτε **Printing Preferences** (Προτιμήσεις εκτυπωτή).

Windows Me, 98 ή 95

Για να μεταβείτε στο πρόγραμμα οδήγησης του εκτυπωτή, επιλέξτε **Start** (Έναρξη), **Settings** (Ρυθμίσεις) και κατόπιν επιλέξτε **Printers** (Εκτυπωτές). Κάντε δεξί κλικ στο εικονίδιο του εκτυπωτή σας και επιλέξτε **Properties** (Ιδιότητες).

Windows 2000

Για να μεταβείτε στο πρόγραμμα οδήγησης του εκτυπωτή, επιλέξτε **Start** (Έναρξη), **Settings** (Ρυθμίσεις) και κατόπιν επιλέξτε **Printers** (Εκτυπωτές). Κάντε δεξί κλικ στο εικονίδιο του εκτυπωτή σας και επιλέξτε **Printing Preferences** (Προτιμήσεις εκτυπωτή).

Windows NT 4.0

Για να μεταβείτε στο πρόγραμμα οδήγησης του εκτυπωτή, επιλέξτε **Start** (Έναρξη), **Settings** (Ρυθμίσεις) και κατόπιν επιλέξτε **Printers** (Εκτυπωτές). Κάντε δεξί κλικ στο εικονίδιο του εκτυπωτή σας και επιλέξτε **Document Defaults** (Προεπιλογές εγγράφων).

Σημείωση:

Η ηλεκτρονική βοήθεια του προγράμματος οδήγησης του εκτυπωτή παρέχει λεπτομέρειες σχετικά με τις ρυθμίσεις του προγράμματος οδήγησης του εκτυπωτή.

Αλλαγή των ρυθμίσεων του εκτυπωτή

Ρύθμιση της ποιότητας εκτύπωσης

Μπορείτε να αλλάξετε την ποιότητα της εκτύπωσης προβαίνοντας στις κατάλληλες ρυθμίσεις στο πρόγραμμα οδήγησης του εκτυπωτή. Από το πρόγραμμα οδήγησης του εκτυπωτή, μπορείτε να ρυθμίσετε την εκτύπωση είτε επιλέγοντας από μία λίστα με προκαθορισμένες ρυθμίσεις είτε προσαρμόζοντας τις ρυθμίσεις.

Επιλογή της ποιότητας εκτύπωσης χρησιμοποιώντας τη ρύθμιση Automatic (Αυτόματη)

Μπορείτε να αλλάξετε την ποιότητα της εκτύπωσης για να βελτιώσετε την ταχύτητα ή την ανάλυση. Υπάρχουν δύο επίπεδα εκτύπωσης, 300 dpi και 600 dpi. Το επίπεδο των 600 dpi παρέχει εκτύπωση ακριβείας και υψηλής ποιότητας, αλλά απαιτεί περισσότερη μνήμη και επιβραδύνει την ταχύτητα της εκτύπωσης.

Όταν επιλέξετε Automatic (Αυτόματη) στο μενού Basic Settings (Βασικές ρυθμίσεις), το πρόγραμμα οδήγησης του εκτυπωτή εκτελεί αυτόματα όλες τις επιμέρους ρυθμίσεις ανάλογα με τη ρύθμιση χρώματος που έχετε επιλέξει. Οι μόνες ρυθμίσεις που θα χρειαστεί να κάνετε είναι το χρώμα και η ανάλυση. Στις περισσότερες εφαρμογές μπορείτε να αλλάξετε άλλες ρυθμίσεις, όπως το μέγεθος και ο προσανατολισμός του χαρτιού.

Σημείωση:

Η ηλεκτρονική βοήθεια του προγράμματος οδήγησης του εκτυπωτή παρέχει λεπτομέρειες σχετικά με τις ρυθμίσεις του προγράμματος οδήγησης του εκτυπωτή.

1. Κάντε κλικ στην καρτέλα **Basic Settings** (Βασικές ρυθμίσεις).
2. Επιλέξτε **Automatic** (Αυτόματη). Στη συνέχεια ορίστε την ανάλυση εκτύπωσης που θέλετε ανάμεσα στο επίπεδο **Fast** (Γρήγορη) (300 dpi) και στο επίπεδο **Fine** (Καλή) (600 dpi) χρησιμοποιώντας τη ράβδο κύλισης.

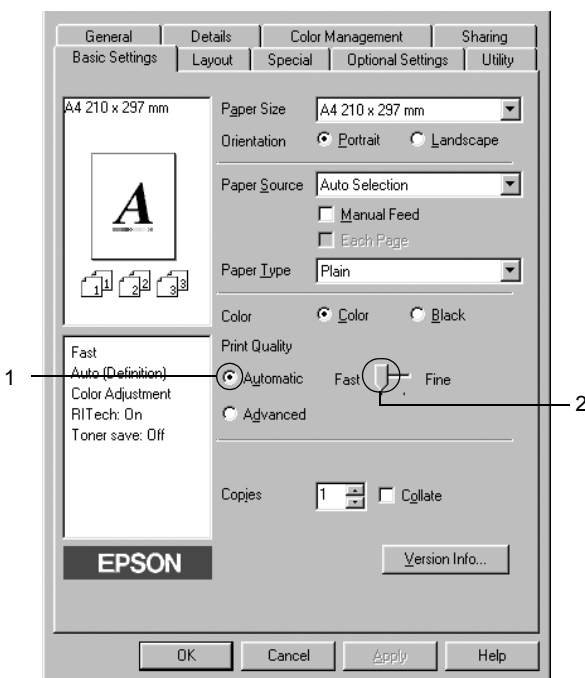

3. Πατήστε **OK** για να εφαρμόσετε τις ρυθμίσεις.

Σημείωση:

Εάν η εκτύπωση δεν γίνει με επιτυχία ή εμφανιστεί μήνυμα σφάλματος που αφορά τη μνήμη, επιλέξτε χαμηλότερη ανάλυση για να μπορέσετε να συνεχίσετε την εκτύπωση.

Χρήση των προκαθορισμένων ρυθμίσεων

Οι προκαθορισμένες ρυθμίσεις συμβάλλουν στη βελτιστοποίηση των ρυθμίσεων εκτύπωσης για ένα συγκεκριμένο είδος εκτυπώσεων, όπως έγγραφα παρουσιάσεων ή εικόνες που προέρχονται από βίντεο ή ψηφιακή κάμερα.

Ακολουθήστε τα παρακάτω βήματα για να χρησιμοποιήσετε τις προκαθορισμένες ρυθμίσεις.

1. Κάντε κλικ στην καρτέλα **Basic Settings** (Βασικές ρυθμίσεις).
2. Επιλέξτε **Advanced** (Σύνθετες ρυθμίσεις) Θα βρείτε τις προκαθορισμένες ρυθμίσεις στη λίστα που βρίσκεται στα δεξιά της επιλογής **Automatic** (Αυτόματη).

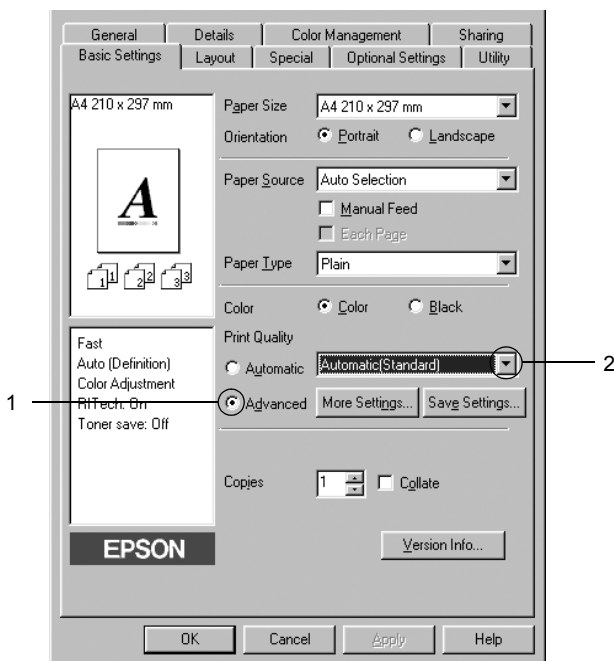

Σημείωση:

Αυτή η οθόνη ενδέχεται να διαφέρει ανάλογα με την έκδοση του λειτουργικού συστήματος.

3. Επιλέξτε την καταλληλότερη ρύθμιση από τη λίστα ανάλογα με τον τύπο του εγγράφου ή της εικόνας που θέλετε να εκτυπώσετε.

Όταν επιλέγετε μια προκαθορισμένη ρύθμιση, άλλες ρυθμίσεις όπως οι Printing Mode (Κατάσταση εκτύπωσης), Resolution (Ανάλυση), Screen (Οθόνη) και Color Management (Διαχείριση χρωμάτων) ορίζονται αυτόματα. Οι αλλαγές εμφανίζονται στη λίστα με τις τρέχουσες ρυθμίσεις στα αριστερά του μενού Basic Settings (Βασικές Ρυθμίσεις).

Το πρόγραμμα οδήγησης του εκτυπωτή περιλαμβάνει τις παρακάτω προκαθορισμένες ρυθμίσεις:

Automatic (Standard) [Αυτόματη (Κανονική)]

Κατάλληλη για κανονική εκτύπωση, ειδικά φωτογραφιών.

Text/Graph (Κείμενο/Γράφημα)

Κατάλληλη για εκτύπωση εγγράφων που περιέχουν κείμενο και γραφήματα, όπως τα έγγραφα παρουσιάσεων.

Graphic/CAD (Γραφικά/CAD)

Κατάλληλη για εκτύπωση γραφικών και διαγραμμάτων.

Photo (Φωτογραφία)

Κατάλληλη για εκτύπωση φωτογραφιών.

PhotoEnhance4

Κατάλληλη για εκτύπωση εικόνων που καταγράφηκαν με βίντεο ή ψηφιακή κάμερα και εικόνων που έχουν σαρωθεί. Η λειτουργία EPSON PhotoEnhance4 ρυθμίζει αυτόματα την αντίθεση, τον κορεσμό και τη φωτεινότητα των αρχικών δεδομένων της εικόνας για τη δημιουργία εκτυπώσεων με εντονότερα χρώματα και μεγαλύτερη ευκρίνεια. Αυτή η ρύθμιση δεν επηρεάζει τα αρχικά δεδομένα της εικόνας.

ICM (Εκτός από τα Windows NT 4.0)

Το ICM σημαίνει Image Color Matching (Ταίριασμα χρωμάτων εικόνας). Αυτή η λειτουργία ρυθμίζει αυτόματα τα χρώματα της εκτύπωσης ώστε να συμφωνούν με τα χρώματα που εμφανίζονται στην οθόνη.

sRGB

Όταν χρησιμοποιείτε εξοπλισμό που υποστηρίζει sRGB, ο εκτυπωτής εκτελεί πριν από την εκτύπωση τη λειτουργία Image Color Matching (Ταίριασμα χρωμάτων εικόνας) με το συγκεκριμένο εξοπλισμό. Για να βεβαιωθείτε ότι ο εξοπλισμός σας υποστηρίζει sRGB, επικοινωνήστε με τον προμηθευτή σας.

Automatic (High Quality) [Αυτόματη (Υψηλή ποιότητα)]

Κατάλληλη για εκτύπωση εγγράφων υψηλής ποιότητας.

Advanced Text/Graph (Σύνθετο κείμενο/γράφημα)

Κατάλληλη για υψηλής ποιότητας εκτύπωση εγγράφων παρουσιάσεων που περιέχουν κείμενο και γραφήματα.

Advanced Graphic/CAD (Σύνθετα γραφικά/CAD)

Κατάλληλη για εκτύπωση γραφικών, διαγραμμάτων και φωτογραφιών υψηλής ποιότητας.

Advanced Photo (Σύνθετη φωτογραφία)

Κατάλληλη για εκτύπωση φωτογραφιών υψηλής ποιότητας που έχουν σαρωθεί και εικόνων που έχουν ληφθεί ψηφιακά.

Προσαρμογή των ρυθμίσεων εκτύπωσης

Εάν χρειαστεί να αλλάξετε αναλυτικές ρυθμίσεις, κάντε τις ρυθμίσεις μη αυτόματα.

Ακολουθήστε τα παρακάτω βήματα για να προσαρμόσετε τις ρυθμίσεις εκτύπωσης.

1. Κάντε κλικ στην καρτέλα **Basic Settings** (Βασικές ρυθμίσεις).
2. Επιλέξτε **Advanced** (Σύνθετες ρυθμίσεις) και κατόπιν επιλέξτε **More Settings** (Περισσότερες ρυθμίσεις).
3. Επιλέξτε **Color** (Εγχρωμη) ή **Black** (Ασπρόμαυρη) ως ρύθμιση για το Color (Χρώμα), κατόπιν επιλέξτε την ανάλυση εκτύπωσης που θέλετε μεταξύ 300 dpi ή 600 dpi με τη ράβδο κύλισης για το Resolution (Ανάλυση).

Σημείωση:

Κατά τον ορισμό των άλλων ρυθμίσεων, ανατρέξτε στην ηλεκτρονική βοήθεια για αναλυτικές πληροφορίες σχετικά με κάθε ρύθμιση.

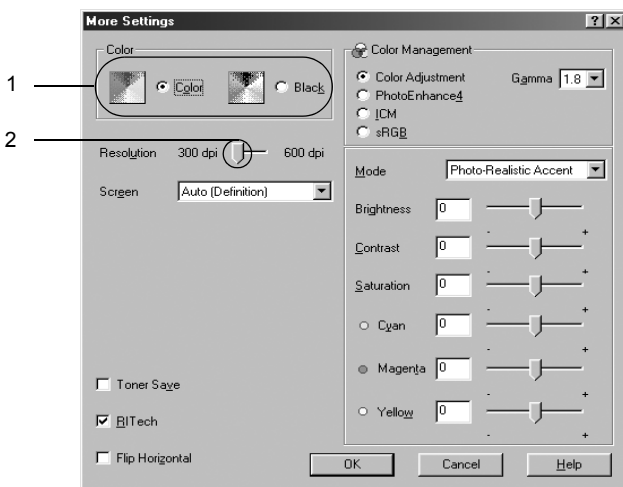

Σημείωση:

Αυτή η οθόνη ενδέχεται να διαφέρει ανάλογα με το λειτουργικό σύστημα.

4. Πατήστε OK για να εφαρμόσετε τις ρυθμίσεις και επιστρέψτε στο μενού Basic Settings (Βασικές ρυθμίσεις).

Αποθήκευση των ρυθμίσεων

Για να αποθηκεύσετε τις προσαρμοσμένες ρυθμίσεις, επιλέξτε **Advanced** (Σύνθετες ρυθμίσεις) και **Save Settings** (Αποθήκευση ρυθμίσεων) το μενού **Basic Settings** (Βασικές ρυθμίσεις). Εμφανίζεται το παράθυρο διαλόγου **Custom Settings** (Προσαρμοσμένες ρυθμίσεις).

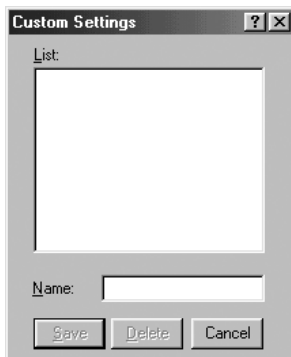

Πληκτρολογήστε ένα όνομα για τις προσαρμοσμένες ρυθμίσεις στο πλαίσιο **Name** (Όνομα) και πατήστε **Save** (Αποθήκευση). Οι ρυθμίσεις σας θα εμφανιστούν στη λίστα που βρίσκεται στα δεξιά της επιλογής **Automatic** (Αυτόματη) στο μενού **Basic Settings** (Βασικές ρυθμίσεις).

Σημείωση:

- ❑ Δεν μπορείτε να χρησιμοποιήσετε το όνομα προκαθορισμένης ρύθμισης για τις προσαρμοσμένες ρυθμίσεις.
- ❑ Για να διαγράψετε μια προσαρμοσμένη ρύθμιση, επιλέξτε **Advanced** (Σύνθετες ρυθμίσεις), **Save Settings** (Αποθήκευση ρυθμίσεων) στο μενού *Basic Settings* (Βασικές ρυθμίσεις), επιλέξτε τη ρύθμιση στο παράθυρο διαλόγου *Custom Settings* (Προσαρμοσμένες ρυθμίσεις) και κάντε κλικ στο **Delete** (Διαγραφή).
- ❑ Δεν είναι δυνατή η διαγραφή προκαθορισμένων ρυθμίσεων.

Εάν αλλάξετε οποιαδήποτε ρύθμιση στο παράθυρο διαλόγου *More Settings* (Περισσότερες ρυθμίσεις) όταν έχει επιλεγεί μία προσαρμοσμένη ρύθμιση από τη λίστα *Advanced Settings* (Σύνθετες ρυθμίσεις) στο μενού *Basic Settings* (Βασικές ρυθμίσεις), τότε στη λίστα επιλέγεται η ρύθμιση *Custom Settings* (Προσαρμοσμένες ρυθμίσεις). Η προσαρμοσμένη ρύθμιση που είχε ήδη επιλεγεί δεν επηρεάζεται από αυτή την αλλαγή. Για να επιστρέψετε στην προσαρμοσμένη ρύθμιση, αρκεί να την επιλέξετε ξανά από τη λίστα με τις τρέχουσες ρυθμίσεις.

Αλλαγή μεγέθους εκτυπώσεων

Μπορείτε να αυξήσετε ή να μειώσετε το μέγεθος του εγγράφου σας κατά τη διάρκεια της εκτύπωσης.

Για να αλλάξετε αυτόματα το μέγεθος των σελίδων ώστε να ταιριάζουν με το χαρτί εξόδου

1. Κάντε κλικ στην καρτέλα Layout (Διάταξη).
2. Επιλέξτε το πλαίσιο ελέγχου Zoom Options (Επιλογές ζουμ) και κατόπιν επιλέξτε το μέγεθος χαρτιού που θέλετε από την αναπτυσσόμενη λίστα Output Paper (Χαρτί εξόδου). Η σελίδα θα εκτυπωθεί έτσι ώστε να ταιριάζει με το χαρτί που επιλέξατε.

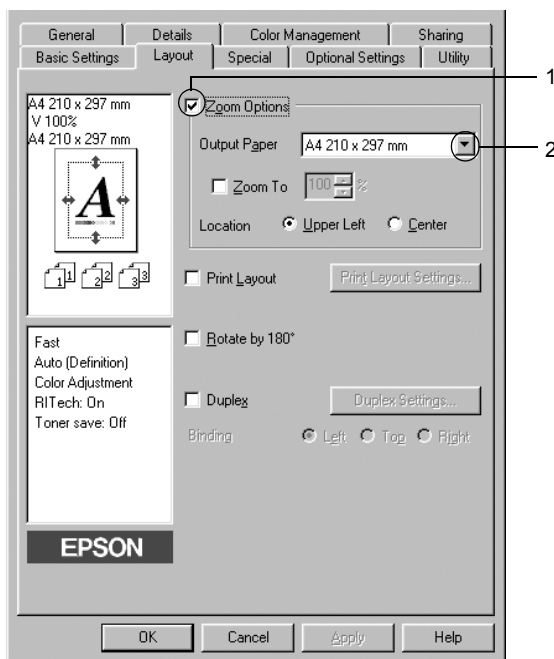

3. Επιλέξτε Upper Left (Επάνω αριστερά) (για να εκτυπωθεί η εικόνα σελίδας με το μειωμένο μέγεθος στην πάνω αριστερή γωνία του χαρτιού) ή Center (Κέντρο) (για να εκτυπωθεί η εικόνα σελίδας με το μειωμένο μέγεθος στο κέντρο του χαρτιού) στη ρύθμιση Location (Θέση).
4. Πατήστε OK για να εφαρμόσετε τις ρυθμίσεις.

Αλλαγή μεγέθους των σελίδων με καθορισμένο ποσοστό

1. Κάντε κλικ στην καρτέλα Layout (Διάταξη).
2. Επιλέξτε το πλαίσιο ελέγχου Zoom Options (Επιλογές ζουμ).
3. Επιλέξτε το πλαίσιο ελέγχου Zoom To (Ζουμ σε) και κατόπιν ορίστε το ποσοστό μεγέθυνσης στο πλαίσιο.

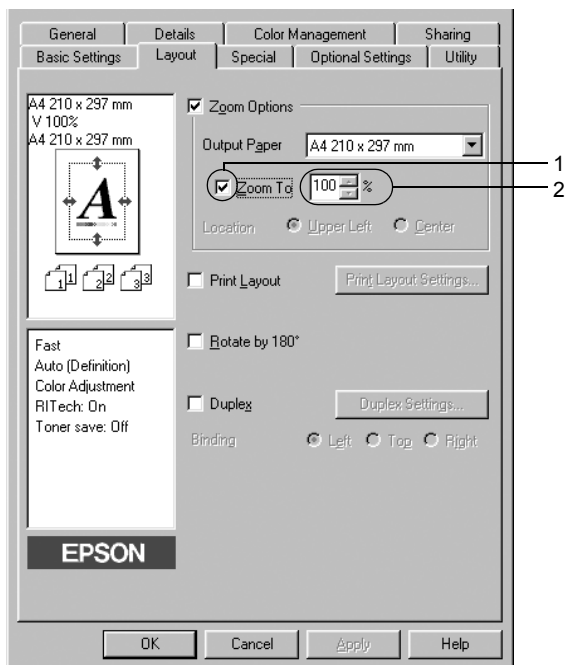

Σημείωση:

Το ποσοστό μπορεί να οριστεί μεταξύ 50% και 200% με αύξηση κατά 1%.

4. Πατήστε OK για να εφαρμόσετε τις ρυθμίσεις.

Εάν είναι απαραίτητο, επιλέξτε από την αναπτυσσόμενη λίστα Output Paper (Χαρτί εξόδου) το μέγεθος χαρτιού που θα εκτυπωθεί.

Τροποποίηση της διάταξης εκτύπωσης

Ο εκτυπωτής σας μπορεί να εκτυπώσει δύο ή τέσσερις σελίδες σε ένα φύλλο χαρτιού και ορίζει τη σειρά εκτύπωσης αλλάζοντας αυτόματα το μέγεθος κάθε σελίδας ώστε να ταιριάζει με το καθορισμένο μέγεθος του χαρτιού. Μπορείτε επίσης να εκτυπώσετε έγγραφο με πλαίσιο.

1. Κάντε κλικ στην καρτέλα **Layout** (Διάταξη).
2. Επιλέξτε το πλαίσιο ελέγχου **Print Layout** (Διάταξη εκτύπωσης) και κατόπιν επιλέξτε **Print Layout Settings** (Ρυθμίσεις διάταξης εκτύπωσης). Εμφανίζεται το παράθυρο διαλόγου **Print Layout Settings** (Ρυθμίσεις διάταξης εκτύπωσης).

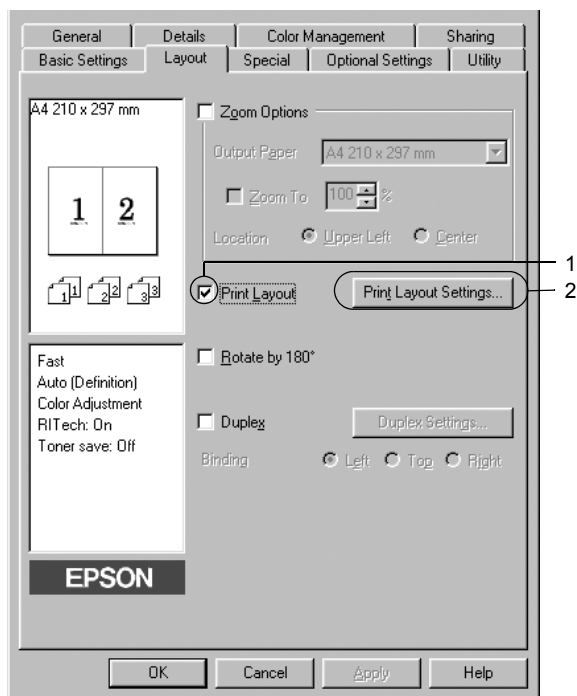

3. Επιλέξτε τον αριθμό των σελίδων που θέλετε να εκτυπώσετε σε ένα φύλλο χαρτιού. Στη συνέχεια, επιλέξτε τη σειρά με την οποία θα εκτυπώνονται οι σελίδες σε κάθε φύλλο.

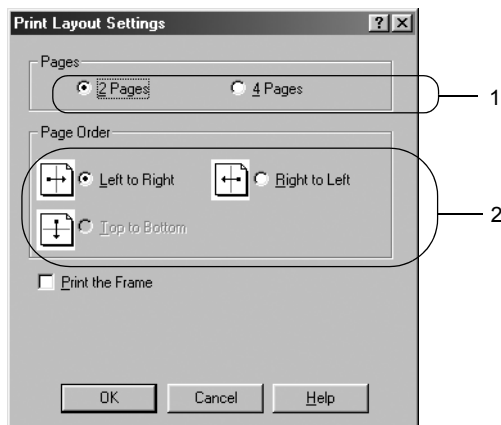

4. Επιλέξτε το πλαίσιο ελέγχου Print the Frame (Εκτύπωση πλαισίου) εάν θέλετε να εκτυπωθεί ένα πλαίσιο γύρω από τις σελίδες.

Σημείωση:

Οι επιλογές για τη ρύθμιση Page Order (Σειρά σελίδων) εξαρτώνται από τον αριθμό των σελίδων που επιλέξατε παραπάνω και τον προσανατολισμό (Portrait/Κατακόρυφο ή Landscape/Οριζόντιο) του χαρτιού, τον οποίο επιλέξατε στο μενού Basic Settings (Βασικές ρυθμίσεις).

5. Πατήστε OK για να τεθούν σε ισχύ οι ρυθμίσεις και να επιστρέψετε το μενού Layout (Διάταξη).

Χρήση υδατογραφήματος

Ακολουθήστε τα παρακάτω βήματα για να εκτυπώσετε ένα υδατογράφημα στο έγγραφό σας. Στο παράθυρο διαλόγου Watermark (Υδατογράφημα), μπορείτε είτε να επιλέξετε από μια λίστα με προκαθορισμένα υδατογραφήματα είτε να δημιουργήσετε ένα πρωτότυπο υδατογράφημα με κείμενο ή με ένα bitmap. Το παράθυρο διαλόγου Watermark (Υδατογράφημα) σας επιτρέπει επίσης να κάνετε διάφορες λεπτομερείς ρυθμίσεις για τα υδατογραφήματα. Για παράδειγμα, μπορείτε να επιλέξετε το μέγεθος, την ένταση και τη θέση του υδατογραφήματος.

1. Κάντε κλικ στην καρτέλα **Special** (Ειδικές ρυθμίσεις).
2. Επιλέξτε το πλαίσιο ελέγχου **Watermark** (Υδατογράφημα) και κάντε κλικ στο **Watermark Settings** (Ρυθμίσεις υδατογραφήματος). Εμφανίζεται το παράθυρο διαλόγου Watermark (Υδατογράφημα).

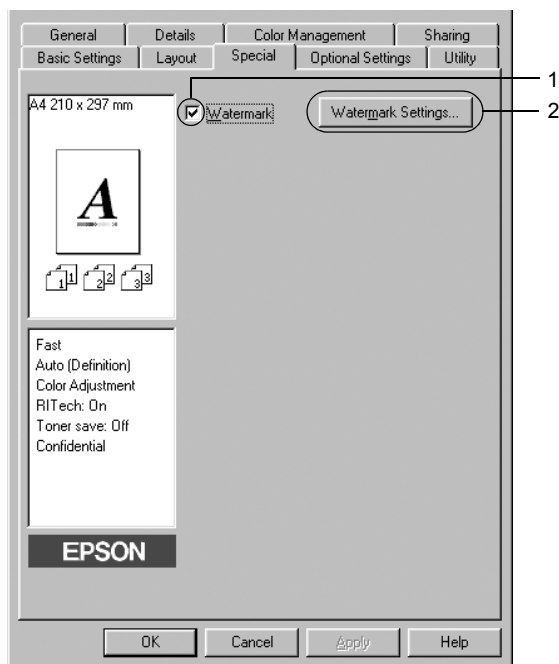

3. Επιλέξτε ένα υδατογράφημα από την αναπτυσσόμενη λίστα Watermark Name (Όνομα υδατογραφήματος) και κατόπιν επιλέξτε το χρώμα από την αναπτυσσόμενη λίστα Color (Χρώμα).

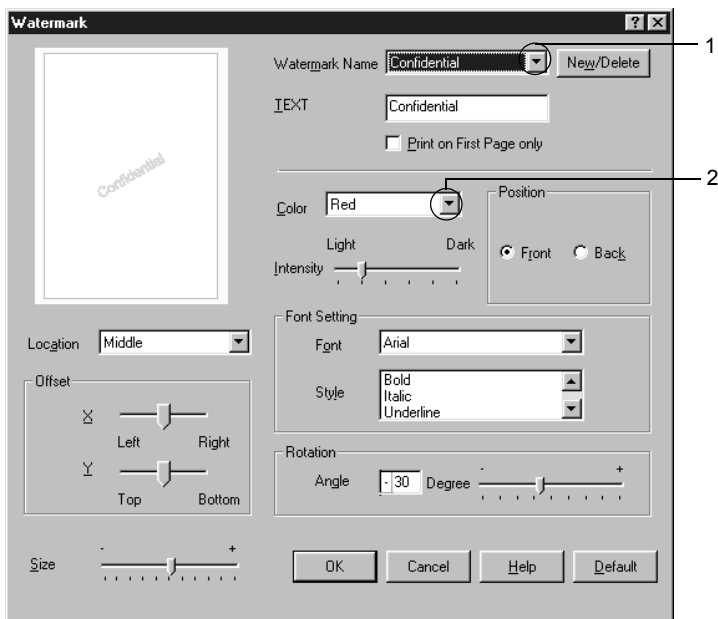

4. Ρυθμίστε την ένταση του υδατογραφήματος με τη ράβδο κύλισης Intensity (Ένταση).
5. Επιλέξτε **Front** (Εμπρός) (για να εκτυπωθεί το υδατογράφημα στο πρώτο πλάνο του εγγράφου) ή **Back** (Πίσω) (για να εκτυπωθεί το υδατογράφημα στο φόντο του εγγράφου) για τη ρύθμιση Position (Θέση).
6. Επιλέξτε το σημείο της σελίδας όπου θέλετε να εκτυπωθεί το υδατογράφημα από την αναπτυσσόμενη λίστα Location (Θέση).
7. Ρυθμίστε την οριζόντια ή κάθετη θέση όφσετ.

8. Ρυθμίστε το μέγεθος του υδατογραφήματος με τη ράβδο κύλισης Size (Μέγεθος).
9. Πατήστε OK για να τεθούν σε ισχύ οι ρυθμίσεις και να επιστρέψετε στο μενού Special (Ειδικές ρυθμίσεις).

Δημιουργία νέου υδατογραφήματος

Μπορείτε να δημιουργήσετε ένα νέο υδατογράφημα ως εξής.

1. Κάντε κλικ στην καρτέλα Special (Ειδικές ρυθμίσεις).
2. Επιλέξτε το πλαίσιο ελέγχου Watermark (Υδατογράφημα).
3. Κάντε κλικ στο κουμπί Watermark Settings (Ρυθμίσεις υδατογραφήματος). Εμφανίζεται το παράθυρο διαλόγου Watermark (Υδατογράφημα).
4. Επιλέξτε New/Delete (Δημιουργία/Διαγραφή). Εμφανίζεται το παράθυρο διαλόγου User Defined Watermarks (Υδατογραφήματα ορισμένα από το χρήστη).

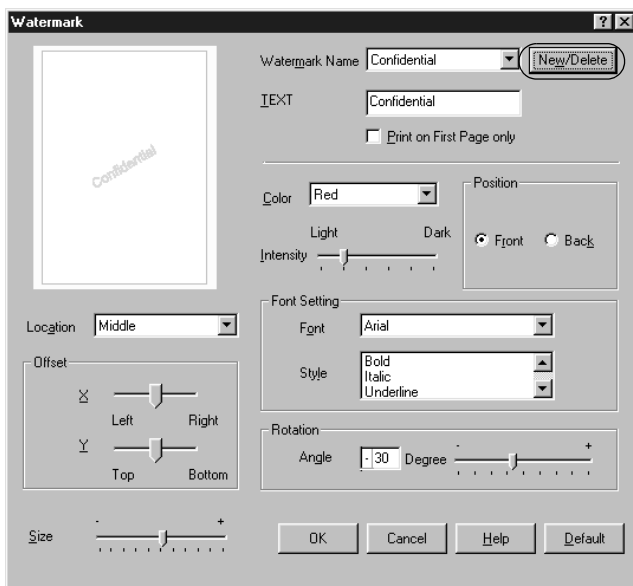

5. Επιλέξτε **Text** (Κείμενο) ή **BMP** και πληκτρολογήστε ένα όνομα για το νέο υδατογράφημα στο πλαίσιο **Name** (Όνομα).

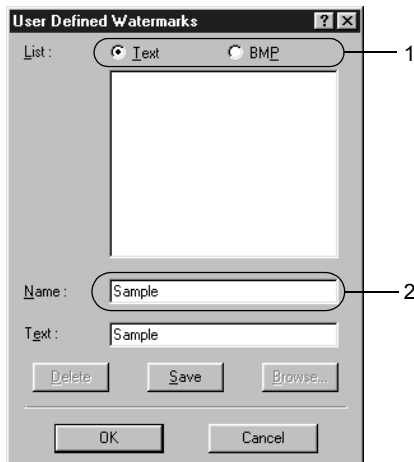

Σημείωση:

*Αυτή η οθόνη εμφανίζεται όταν επιλέξετε **Text** (Κείμενο).*

6. Εάν επιλέξετε **Text** (Κείμενο), πληκτρολογήστε το κείμενο του υδατογραφήματος στο πλαίσιο **Text** (Κείμενο). Εάν επιλέξετε **BMP**, κάντε κλικ στο κουμπί **Browse** (Αναζήτηση), επιλέξτε το αρχείο **BMP** που θέλετε να χρησιμοποιήσετε και στη συνέχεια πατήστε **OK**.

7. Κάντε κλικ στο κουμπί **Save** (Αποθήκευση). Το υδατογράφημα θα εμφανιστεί στο πλαίσιο λίστας.
8. Πατήστε **OK** για να εφαρμόσετε τις νέες ρυθμίσεις υδατογραφήματος.

Σημείωση:

Μπορείτε να καταχωρήσετε έως 10 υδατογραφήματα.

Εκτύπωση διπλής όψης

Με τη μονάδα εκτύπωσης διπλής όψης, η εκτύπωση γίνεται και στις δύο πλευρές του χαρτιού. Μπορείτε να εκτυπώνετε αυτόματα και στις δύο όψεις εγκαθιστώντας την πρόσθετη μονάδα εκτύπωσης διπλής όψης. Μπορείτε επίσης να εκτυπώσετε μη αυτόματα και στις δύο όψεις χωρίς να χρησιμοποιήσετε τη μονάδα εκτύπωσης διπλής όψης. Όταν η εκτύπωση γίνεται για βιβλιοδεσία, η πλευρά βιβλιοδεσίας μπορεί να καθοριστεί όπως απαιτείται για να δημιουργηθεί η επιθυμητή σειρά σελίδων.

Ως συνεργάτης του ENERGY STAR[®], η Epson συνιστά τη λειτουργία εκτύπωσης διπλής όψης. Ανατρέξτε στην ενότητα που αναφέρεται στη συμμόρφωση με το πρότυπο ENERGY STAR[®] για περισσότερες πληροφορίες σχετικά με το πρόγραμμα ENERGY STAR[®].

Εκτύπωση με τη μονάδα εκτύπωσης διπλής όψης

Ακολουθήστε τα παρακάτω βήματα για να εκτυπώσετε με τη μονάδα εκτύπωσης διπλής όψης.

1. Κάντε κλικ στην καρτέλα **Layout** (Διάταξη).
2. Επιλέξτε το πλαίσιο ελέγχου **Duplex** (Διπλή όψη), και έπειτα επιλέξτε **Left** (Αριστερά), **Top** (Επάνω), ή **Right** (Δεξιά) στο **Binding position** (Θέση βιβλιοδεσίας).

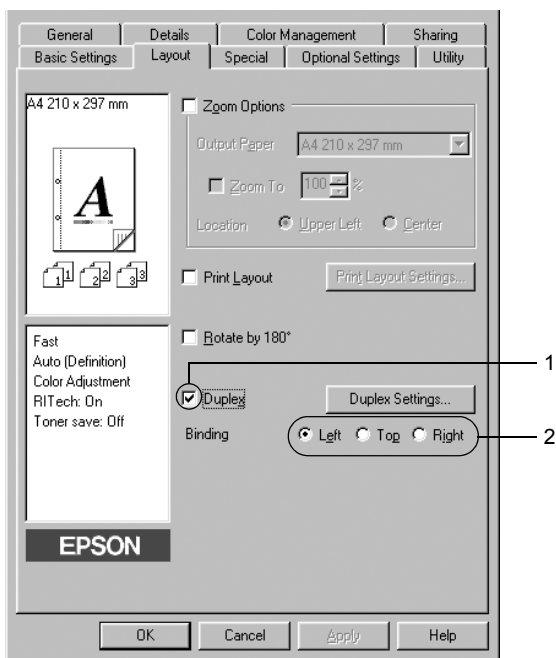

3. Κάντε κλικ στο κουμπί **Duplex Settings** (Ρυθμίσεις εκτύπωσης διπλής όψης) για να ανοίξει το παράθυρο διαλόγου **Duplex Settings** (Ρυθμίσεις εκτύπωσης διπλής όψης).

4. Ορίστε το Binding Margin (Περιθώριο βιβλιοδεσίας) για την μπροστινή και την πίσω πλευρά του χαρτιού και επιλέξτε εάν θα εκτυπωθεί η μπροστινή ή η πίσω πλευρά του χαρτιού ως Start Page (Πρώτη σελίδα).

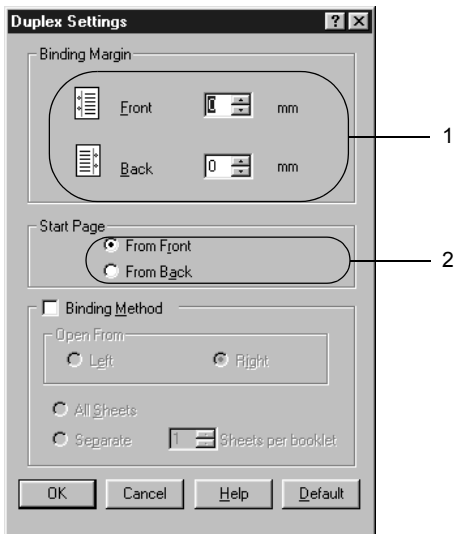

5. Όταν εκτυπώνετε για βιβλιοδεσία φυλλαδίου, επιλέξτε το πλαίσιο ελέγχου Binding Method (Μέθοδος βιβλιοδεσίας) και κάντε τις απαραίτητες ρυθμίσεις. Για λεπτομέρειες σχετικά με κάθε ρύθμιση, ανατρέξτε στην ηλεκτρονική βοήθεια.
6. Πατήστε OK για να τεθούν σε ισχύ οι ρυθμίσεις και να επιστρέψετε το μενού Layout (Διάταξη).

Μη αυτόματη εκτύπωση διπλής όψης

Μπορείτε να εκτυπώσετε μη αυτόματα και στις δύο όψεις χωρίς να χρησιμοποιήσετε τη μονάδα εκτύπωσης διπλής όψης.

1. Κάντε κλικ στην καρτέλα **Basic Settings** (Βασικές ρυθμίσεις).
2. Βεβαιωθείτε ότι δεν είναι επιλεγμένο το πλαίσιο ελέγχου **Manual Feed** (Μη αυτόματη τροφοδοσία).

Σημείωση:

Η λειτουργία μη αυτόματης τροφοδοσίας δεν είναι διαθέσιμη όταν χρησιμοποιείτε τη λειτουργία μη αυτόματης εκτύπωσης διπλής όψης.

3. Κάντε κλικ στην καρτέλα **Layout** (Διάταξη).
4. Επιλέξτε το πλαίσιο ελέγχου **Duplex (Manual)**[Διπλή όψη (Μη αυτόματη)].
5. Πατήστε **OK**.
6. Εκτελέσετε την εργασία εκτύπωσης.
7. Αφού ολοκληρωθεί η εκτύπωση στη μία πλευρά, τοποθετήστε πάλι το χαρτί στη θήκη πολλαπλών χρήσεων με την εκτυπωμένη πλευρά στραμμένη προς τα κάτω όπως φαίνεται στην παρακάτω εικόνα. Κατόπιν, πατήστε το κουμπί **Start/Stop** (Εναρξη/Διακοπή) .

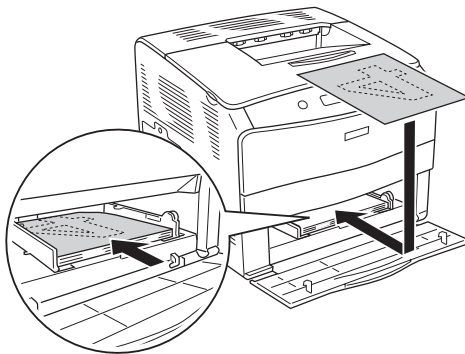

Σημείωση:

- ❑ *Η μη αυτόματη εκτύπωση διπλής όψης μπορεί να μην ολοκληρωθεί κανονικά κατά την εκτύπωση εγγράφου για το οποίο οι ρυθμίσεις μεγέθους, προσανατολισμού ή προέλευσης χαρτιού έχουν αλλάξει στο έγγραφο.*
- ❑ *Κατά τη μη αυτόματη εκτύπωση διπλής όψης όπου έχει οριστεί συρραφή στο πρόγραμμα οδήγησης εκτυπωτή, η εκτύπωση μπορεί να μην ολοκληρωθεί κανονικά ανάλογα με την εφαρμογή που χρησιμοποιείτε.*
- ❑ *Όταν τοποθετείτε το χαρτί, ισιώστε το καλά. Αν τοποθετήσετε τσαλακωμένο χαρτί, μπορεί να μη γίνει σωστά η τροφοδοσία του.*

Πρόσθετες ρυθμίσεις

Μπορείτε να κάνετε διάφορες ρυθμίσεις στο παράθυρο διαλόγου Extended Settings (Πρόσθετες ρυθμίσεις). Για να το ανοίξετε, επιλέξτε Extended Settings (Πρόσθετες ρυθμίσεις) στο μενού Optional Settings (Προαιρετικές ρυθμίσεις).

Offset (Όφσετ):

Πραγματοποιεί μικρορυθμίσεις στη θέση εκτύπωσης των δεδομένων στο μπροστινό και πίσω μέρος μιας σελίδας κατά 1 mm κάθε φορά.

Κουμπί Uses the settings specified on the printer (Χρήση ρυθμίσεων που ορίζονται στον εκτυπωτή):

Επιλέξτε αυτό το κουμπί για να χρησιμοποιήσετε τις ρυθμίσεις που έχουν οριστεί στον πίνακα ελέγχου.

Κουμπί Uses the settings specified on the driver (Χρήση ρυθμίσεων που ορίζονται στο πρόγραμμα οδήγησης):

Επιλέξτε αυτό το κουμπί για να χρησιμοποιήσετε τις ρυθμίσεις που έχουν οριστεί στο πρόγραμμα οδήγησης του εκτυπωτή.

Πλαίσιο ελέγχου **Ignore the selected paper size** (Παράβλεψη του επιλεγμένου μεγέθους χαρτιού):

Όταν επιλέγετε αυτό το πλαίσιο ελέγχου, ο εκτυπωτής εκτυπώνει στο χαρτί που έχει τοποθετηθεί, ανεξάρτητα από το μέγεθός του.

Πλαίσιο ελέγχου **Auto Continue** (Αυτόματη συνέχιση):

Επιλέξτε αυτό το πλαίσιο ελέγχου για να διαγράψετε αυτόματα τα σφάλματα και να συνεχίσετε την εκτύπωση ύστερα από συγκεκριμένο χρόνο (περίπου 5 δευτερόλεπτα) όταν προκύψει Paper Set (Ρύθμιση χαρτιού), Print Overrun (Υπέρβαση εκτύπωσης) ή Mem Overflow (Μνήμη πλήρης).

Data Compression Level (Επίπεδο συμπίεσης δεδομένων):

Επιλέξτε το επίπεδο συμπίεσης για τα δεδομένα εικόνας από την αναπτυσσόμενη λίστα. Για παράδειγμα, η επιλογή **Low (Higher Quality)** [Χαμηλή (Υψηλότερη ποιότητα)] παρέχει καλύτερη ποιότητα εκτύπωσης αλλά η ταχύτητα εκτύπωσης είναι αργή.

Πλαίσιο ελέγχου **Automatically change to monochrome mode** (Αυτόματη αλλαγή σε μονόχρωμη εκτύπωση):

Επιλέξτε αυτό το πλαίσιο ελέγχου ώστε το πρόγραμμα οδήγησης του εκτυπωτή να αναλύει τα δεδομένα της εκτύπωσης και να αλλάζει αυτόματα σε μονόχρωμη εκτύπωση εάν τα δεδομένα αφορούν ασπρόμαυρη εκτύπωση.

Πλαίσιο ελέγχου **Skip Blank Page** (Παράλειψη κενής σελίδας):

Όταν επιλέγετε αυτό το πλαίσιο ελέγχου, ο εκτυπωτής παραλείπει τις κενές σελίδες.

Πλαίσιο ελέγχου High Speed Graphics Output (Εκτύπωση γραφικών με υψηλή ταχύτητα):

Επιλέξτε αυτό το πλαίσιο ελέγχου για να βελτιστοποιήσετε την ταχύτητα εκτύπωσης των γραφικών που αποτελούνται από γραμμικά σχέδια όπως επικαλυπτόμενους κύκλους και τετράγωνα.

Απενεργοποιήστε αυτό το πλαίσιο ελέγχου εάν τα γραφικά δεν εκτυπώνονται σωστά.

Πλαίσιο ελέγχου Uses the collate settings specified in the application (Χρήση των ρυθμίσεων συρραφής που έχουν οριστεί στην εφαρμογή):

Επιλέξτε αυτό το πλαίσιο ελέγχου για να ενεργοποιήσετε τις ρυθμίσεις συρραφής που έχουν οριστεί στην εφαρμογή.

Πλαίσιο ελέγχου Uses the spooling method provided by the operating system (Χρήση μεθόδου εκτύπωσης σε ουρά που παρέχεται από το λειτουργικό σύστημα):

Επιλέξτε αυτό το πλαίσιο ελέγχου για να ενεργοποιήσετε τη λειτουργία Spool (Εκτύπωση σε ουρά) για Windows XP, 2000, NT 4.0 ή Server 2003.

Πλαίσιο ελέγχου Avoid Page Error (Αποτροπή σφάλματος σελίδας):

Επιλέξτε αυτό το πλαίσιο ελέγχου για να αποτρέψετε τυχόν σφάλματα υπέρβασης εκτύπωσης όταν εκτυπώνετε δεδομένα που απαιτούν μεγάλη μνήμη, όπως έγγραφα με μεγάλο αριθμό σύνθετων γραμματσοειρών ή γραφικών: Σε αυτή την περίπτωση η εκτύπωση ενδέχεται να είναι πολύ αργή.

Κουμπί Default (Προεπιλογή):

Κάντε κλικ σε αυτό το κουμπί για να επαναφέρετε τις αρχικές ρυθμίσεις του προγράμματος οδήγησης.

| | |
|-------------------------------|---|
| Κουμπί Help (Βοήθεια): | Κάντε κλικ σε αυτό το κουμπί για να ανοίξετε την ηλεκτρονική βοήθεια. |
| Κουμπί Cancel (Ακυρο): | Κάντε κλικ σε αυτό το κουμπί για να κλείσετε το παράθυρο διαλόγου ή το πρόγραμμα οδήγησης του εκτυπωτή χωρίς να αποθηκεύσετε τις ρυθμίσεις. |
| Κουμπί OK : | Κάντε κλικ σε αυτό το κουμπί για να αποθηκεύσετε τις ρυθμίσεις και να κλείσετε το παράθυρο διαλόγου ή το πρόγραμμα οδήγησης του εκτυπωτή. |

Προαιρετικές ρυθμίσεις

Μπορείτε να ενημερώσετε μη αυτόματα τις πληροφορίες για τα πρόσθετα στοιχεία εφόσον αυτά έχουν εγκατασταθεί στον εκτυπωτή σας.

1. Κάντε κλικ στην καρτέλα **Optional Settings** (Προαιρετικές ρυθμίσεις) και στη συνέχεια επιλέξτε το κουμπί **Update the Printer Option Info Manually** (Μη αυτόματη ενημέρωση των πληροφοριών για τα πρόσθετα στοιχεία του εκτυπωτή).
2. Επιλέξτε **Settings** (Ρυθμίσεις). Εμφανίζεται το παράθυρο διαλόγου **Optional Settings** (Προαιρετικές ρυθμίσεις).
3. Ορίστε τις ρυθμίσεις για κάθε εγκατεστημένο πρόσθετο στοιχείο και πατήστε **OK**.

Παρακολούθηση του εκτυπωτή με χρήση του EPSON Status Monitor 3

Το EPSON Status Monitor 3 είναι ένα βοηθητικό πρόγραμμα που παρακολουθεί τον εκτυπωτή σας και σας δίνει πληροφορίες σχετικά με την τρέχουσα κατάστασή του.

Σημείωση για χρήστες των Windows XP:

- ❑ Οι κοινόχρηστες συνδέσεις LPR και Standard TCP/IP των Windows XP με πελάτες των Windows δεν υποστηρίζουν τη λειτουργία Job Management (Διαχείριση εργασιών).
- ❑ Το βοηθητικό πρόγραμμα EPSON Status Monitor 3 δεν είναι διαθέσιμο κατά την εκτύπωση από σύνδεση απομακρυσμένης επιφάνειας εργασίας.

Σημείωση για χρήστες των Windows 95:

Δεν είναι δυνατή η παρακολούθηση εκτυπωτών δικτύου με το EPSON Status Monitor 3.

Εγκατάσταση του EPSON Status Monitor 3

Ακολουθήστε τα παρακάτω βήματα για να εγκαταστήσετε το EPSON Status Monitor 3.

1. Βεβαιωθείτε ότι ο εκτυπωτής είναι απενεργοποιημένος και ότι έχει γίνει εκκίνηση των Windows στον υπολογιστή σας.
2. Τοποθετήστε το CD-ROM που περιέχει το λογισμικό του εκτυπωτή στη μονάδα CD-ROM.

Σημείωση:

- Εάν εμφανιστεί το παράθυρο επιλογής γλώσσας, επιλέξτε τη χώρα σας.
 - Αν η οθόνη του προγράμματος εγκατάστασης EPSON δεν εμφανιστεί αυτόματα, κάντε διπλό κλικ στο εικονίδιο My Computer (Ο Υπολογιστής μου), δεξί κλικ στο εικονίδιο του CD-ROM, κλικ στο OPEN (Άνοιγμα) στο μενού που εμφανίζεται και διπλό κλικ στο αρχείο Epssetup.exe.
3. Πατήστε Continue (Συνέχεια). Όταν εμφανιστεί η οθόνη με την άδεια χρήσης του λογισμικού, διαβάστε τη δήλωση και κατόπιν πατήστε Agree (Συμφωνώ).
 4. Στο πλαίσιο διαλόγου που εμφανίζεται, πατήστε Local (Τοπική).



Σημείωση:

Για πληροφορίες σχετικά με την εγκατάσταση του EPSON Status Monitor 3 σε δίκτυο, ανατρέξτε στον Οδηγό χρήσης σε δίκτυο.

5. Επιλέξτε Custom (Προσαρμοσμένη).
6. Επιλέξτε το πλαίσιο ελέγχου EPSON Status Monitor 3 και κάντε κλικ στο Install (Εγκατάσταση).

7. Στο παράθυρο διαλόγου που εμφανίζεται, βεβαιωθείτε ότι έχετε επιλέξει το εικονίδιο του εκτυπωτή και πατήστε **OK**. Έπειτα, ακολουθήστε τις οδηγίες που εμφανίζονται στην οθόνη.

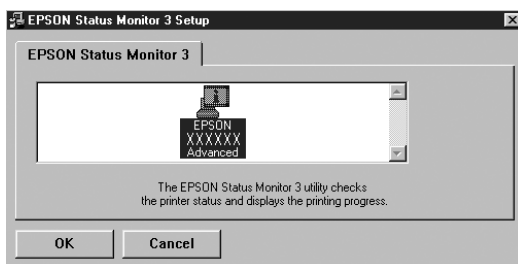

8. Στο πλαίσιο διαλόγου που εμφανίζεται, επιλέξτε τη χώρα ή την περιοχή σας και θα εμφανιστεί το URL για την ιστοσελίδα της Epson στο web για αυτή τη χώρα ή περιοχή. Κατόπιν, πατήστε **OK**.

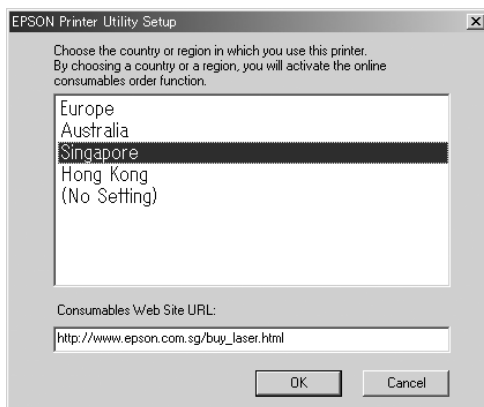

Σημείωση:

- ❑ Στο συγκεκριμένο παράθυρο διαλόγου, μπορείτε να ορίσετε το URL για την ιστοσελίδα από όπου μπορείτε να παραγγείλετε αναλώσιμα προϊόντα. Για λεπτομέρειες, ανατρέξτε στην ενότητα "Order Online (Παραγγελία online)" στη σελίδα 77.
- ❑ Επιλέγοντας τη χώρα ή την περιοχή μπορείτε να αλλάξετε τις ρυθμίσεις του URL.
- ❑ Το URL για την ιστοσελίδα δεν εμφανίζεται όταν επιλέγετε (No Setting) (Καμία ρύθμιση). Επίσης, δεν μπορείτε να χρησιμοποιήσετε το κουμπί Order Online (Παραγγελία online) στο παράθυρο διαλόγου EPSON Status Monitor 3.
- ❑ Αν κάνετε κλικ στο κουμπί Cancel (Άκυρο), δεν εμφανίζεται το URL της ιστοσελίδας στο web αλλά συνεχίζει η εγκατάσταση του EPSON Status Monitor 3.

9. Μόλις ολοκληρωθεί η εγκατάσταση, πατήστε OK.

Πρόσβαση στο EPSON Status Monitor 3

Ακολουθήστε τα παρακάτω βήματα για να μεταβείτε στο EPSON Status Monitor 3.

1. Μεταβείτε στο πρόγραμμα οδήγησης του εκτυπωτή και πατήστε την καρτέλα **Utility** (Βοηθητικό πρόγραμμα).
2. Επιλέξτε EPSON Status Monitor 3.

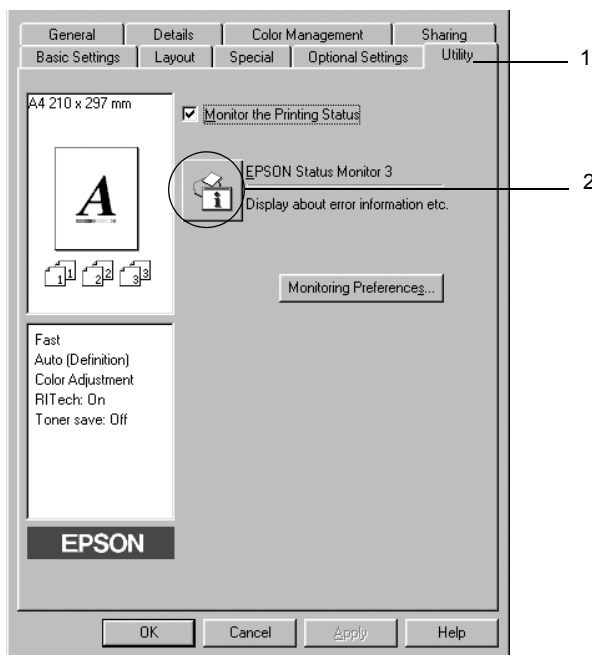

Λήψη πληροφοριών για την κατάσταση του εκτυπωτή

Μπορείτε να παρακολουθείτε την κατάσταση του εκτυπωτή και να βλέπετε πληροφορίες σχετικά με τα αναλώσιμα προϊόντα από το παράθυρο διαλόγου EPSON Status Monitor 3.

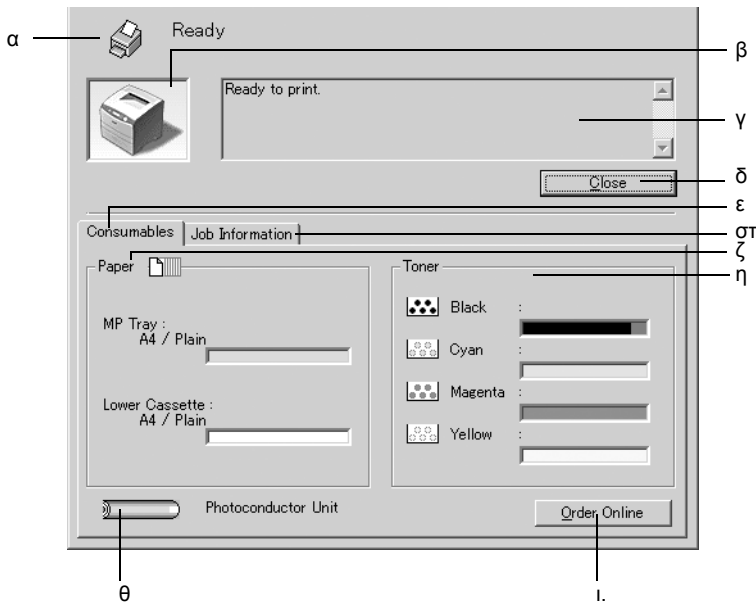

Σημείωση:

Αυτή η οθόνη ενδέχεται να διαφέρει ανάλογα με την έκδοση του λειτουργικού συστήματος.

- α. Εικονίδιο/Μήνυμα: Το εικονίδιο και το μήνυμα δείχνουν την κατάσταση του εκτυπωτή.

- β. **Εικόνα εκτυπωτή:** Η εικόνα επάνω αριστερά απεικονίζει γραφικά την κατάσταση του εκτυπωτή.
- γ. **Πλαίσιο κειμένου:** Στο πλαίσιο κειμένου δίπλα στην εικόνα του εκτυπωτή εμφανίζεται η τρέχουσα κατάσταση του εκτυπωτή. Σε περίπτωση που παρουσιαστεί κάποιο πρόβλημα, εμφανίζεται η πιο πιθανή λύση.
- δ. **Κουμπί Close (Κλείσιμο):** Εάν πατήσετε αυτό το κουμπί, κλείνει το παράθυρο διαλόγου.
- ε. **Consumables (Αναλώσιμα):** Εμφανίζει πληροφορίες για τις θήκες χαρτιού και τα αναλώσιμα προϊόντα.
- στ. **Job Information (Πληροφορίες εργασιών):** Εμφανίζει πληροφορίες για τις εργασίες εκτύπωσης. Το μενού Job Information (Πληροφορίες εργασιών) εμφανίζεται όταν έχετε επιλέξει το πλαίσιο ελέγχου **Show job information** (Εμφάνιση πληροφοριών εργασίας) στο παράθυρο διαλόγου **Monitoring Preferences** (Παρακολούθηση προτιμήσεων). Για λεπτομέρειες, ανατρέξτε στην ενότητα "Χρήση του μενού Job Information (Πληροφορίες εργασίας)" στη σελίδα 85.

- ζ. Paper (Χαρτί): Εμφανίζει το μέγεθος χαρτιού, τον τύπο χαρτιού και κατά προσέγγιση την ποσότητα χαρτιού που έχει απομείνει στην προέλευση χαρτιού. Πληροφορίες σχετικά με την πρόσθετη κασέτα εμφανίζονται μόνο εάν έχει εγκατασταθεί αυτό το πρόσθετο στοιχείο.
- η. Toner (Τόνερ): Εμφανίζεται η ποσότητα τόνερ που υπάρχει στις κασέτες. Το εικονίδιο του τόνερ αναβοσβήνει εάν η ποσότητα που απομένει είναι μικρή.
- θ. Photoconductor Unit (Μονάδα φωτοαγωγού): Εμφανίζει την διάρκεια ζωής που απομένει για τη μονάδα φωτοαγωγού.
Ο πράσινος μετρητής επιπέδου δηλώνει τη διάρκεια ζωής που απομένει για τη μονάδα φωτοαγωγού. Το χρώμα του μετρητή επιπέδου γίνεται κόκκινο όταν η διάρκεια ζωής είναι ελάχιστη.
- ι. Κουμπί Order Online (Παραγγελία online): Εάν πατήσετε αυτό το κουμπί, εμφανίζεται το παράθυρο διαλόγου Order Online (Παραγγελία online).

Order Online (Παραγγελία online)

Για να παραγγείλετε αναλώσιμα προϊόντα online, κάντε κλικ στο κουμπί Order Online (Παραγγελία online) στο παράθυρο διαλόγου EPSON Status Monitor 3. Εμφανίζεται το παράθυρο διαλόγου Order Online (Παραγγελία online).

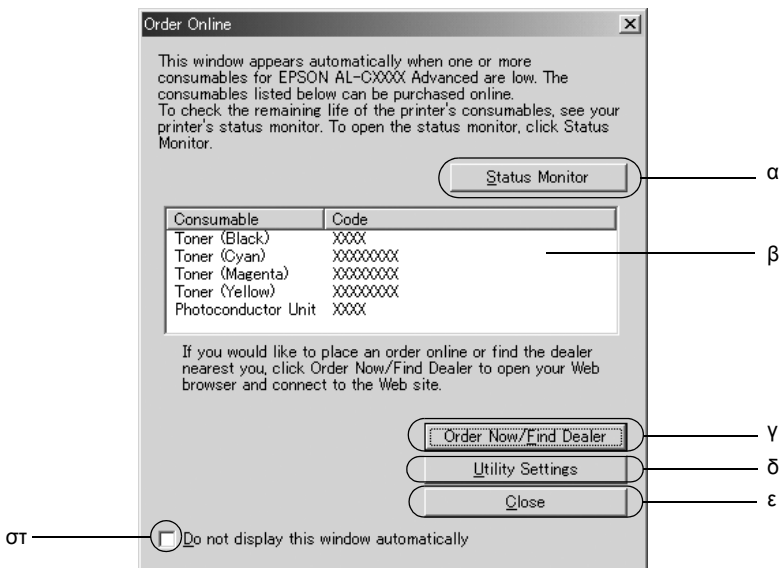

- α. Κουμπί Status Monitor (Οθόνη κατάστασης): Ανοίγει το παράθυρο διαλόγου EPSON Status Monitor 3.
- β. Πλαίσιο κειμένου: Εμφανίζει τα αναλώσιμα προϊόντα και τους κωδικούς τους.

- γ. **Κουμπί Order Now/Find Dealer** (Άμεση παραγγελία /Εύρεση προμηθευτή): Συνδέει το URL όπου μπορείτε να υποβάλετε παραγγελία και να βρείτε τον πλησιέστερο προμηθευτή.
- Όταν κάνετε κλικ σε αυτό το κουμπί, εμφανίζεται ένα παράθυρο επιβεβαίωσης που ρωτάει εάν θέλετε να συνδεθείτε στην ιστοσελίδα στο web. Εάν δε θέλετε να εμφανίζεται αυτό το παράθυρο, επιλέξτε το πλαίσιο ελέγχου **Do not display the confirming window** (Να μην εμφανίζεται το παράθυρο επιβεβαίωσης).
- δ. **Κουμπί Utility Settings** (Ρυθμίσεις βοηθητικού προγράμματος): Ανοίγει το παράθυρο διαλόγου Utility Settings (Ρυθμίσεις βοηθητικού προγράμματος) και σας επιτρέπει να αλλάξετε τις ρυθμίσεις του καταχωρημένου URL.
- Αν δε θέλετε να εμφανίζεται το παράθυρο επιβεβαίωσης όταν πατάτε το κουμπί **Order Now/Find Dealer** (Άμεση παραγγελία/Εύρεση προμηθευτή), επιλέξτε το πλαίσιο ελέγχου **Do not display the confirming window** (Να μην εμφανίζεται το παράθυρο επιβεβαίωσης) στο παράθυρο διαλόγου Utility Setting (Ρύθμιση βοηθητικού προγράμματος).
- ε. **Κουμπί Close** (Κλείσιμο): Κλείνει το παράθυρο διαλόγου.

- στ. Πλαίσιο ελέγχου Do not display this window automatically (Να μην εμφανίζεται αυτόματα αυτό το παράθυρο): Όταν επιλέγεται αυτό το πλαίσιο ελέγχου, το παράθυρο διαλόγου Order Online (Online παραγγελία) δεν εμφανίζεται αυτόματα.

Ρύθμιση προτιμήσεων παρακολούθησης

Για να ενεργοποιήσετε ειδικές ρυθμίσεις παρακολούθησης, επιλέξτε Monitoring Preferences (Προτιμήσεις παρακολούθησης) στην καρτέλα Utility (Βοηθητικό πρόγραμμα) στο πρόγραμμα οδήγησης του εκτυπωτή. Εμφανίζεται το παράθυρο διαλόγου Monitoring Preferences (Προτιμήσεις παρακολούθησης).

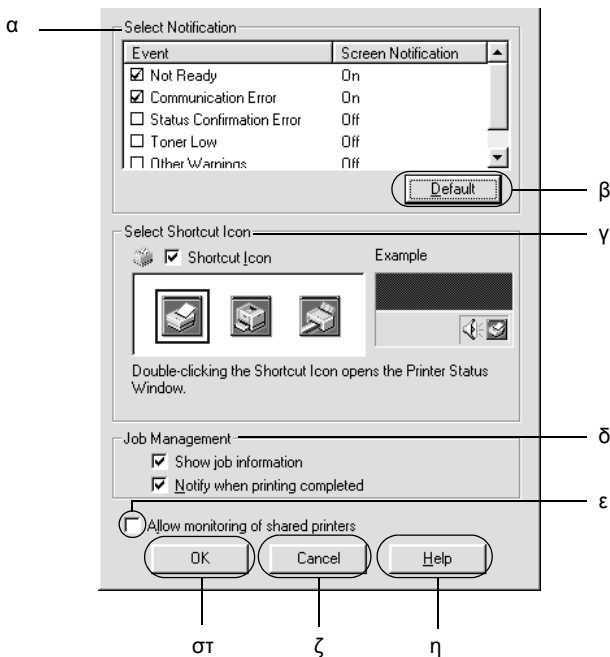

Στο παράθυρο διαλόγου εμφανίζονται οι ρυθμίσεις και τα κουμπιά που αναφέρονται παρακάτω:

- α. **Select Notification**
(Επιλογή ειδοποίησης): Χρησιμοποιήστε τα πλαίσια ελέγχου σε αυτή την περιοχή για να επιλέξετε τους τύπους σφαλμάτων για τους οποίους θέλετε να λαμβάνετε ειδοποίηση.

- β. **Κουμπί Default**
(Προεπιλογή): Επαναφέρει τις προεπιλεγμένες ρυθμίσεις.

- γ. **Select Shortcut Icon**
(Επιλογή εικονιδίου συντόμευσης): Για να χρησιμοποιείτε το εικονίδιο συντόμευσης, επιλέξτε το πλαίσιο ελέγχου **Shortcut Icon** (Εικονίδιο συντόμευσης) και επιλέξτε ένα εικονίδιο. Το εικονίδιο που επιλέγετε εμφανίζεται στη δεξιά πλευρά της γραμμής εργασιών.
Μόλις εμφανιστεί το εικονίδιο συντόμευσης στη γραμμή εργασιών, μπορείτε να κάνετε διπλό κλικ επάνω του για να ανοίξετε το παράθυρο διαλόγου EPSON Status Monitor 3. Εναλλακτικά, κάντε δεξιά κλικ στο εικονίδιο συντόμευσης και επιλέξτε **Monitoring Preferences** (Προτιμήσεις παρακολούθησης) από το μενού για να ανοίξετε το παράθυρο διαλόγου **Monitoring Preferences**, καθώς και τον εκτυπωτή σας από το μενού για να ανοίξετε το παράθυρο διαλόγου EPSON Status Monitor 3.

- δ. Job Management (Διαχείριση εργασιών): Επιλέξτε το πλαίσιο ελέγχου Show job information (Εμφάνιση πληροφοριών εργασίας) για να εμφανιστεί το μενού Job Information (Πληροφορίες εργασιών) στο παράθυρο EPSON Status Monitor 3. Όταν έχει επιλεγεί αυτό το πλαίσιο ελέγχου, το εικονίδιο Job management (Διαχείριση εργασιών) εμφανίζεται στη γραμμή εργασιών κατά τη διάρκεια της εκτύπωσης.

Για να εμφανίζεται ένα μήνυμα ειδοποίησης όταν ολοκληρώνεται μια εργασία εκτύπωσης, επιλέξτε το πλαίσιο ελέγχου Notify when printing completed (Ειδοποίηση κατά την ολοκλήρωση της εκτύπωσης).

Σημείωση:

Αυτό το μενού ενεργοποιείται μόνο στις περιπτώσεις που περιγράφονται στην ενότητα "Συνδέσεις που υποστηρίζουν τη λειτουργία Job Management" στη σελίδα 83.

- ε. Πλαίσιο ελέγχου Allow monitoring of shared printers (Να επιτρέπεται η παρακολούθηση κοινόχρηστων εκτυπωτών): Όταν έχει επιλεγεί το συγκεκριμένο πλαίσιο ελέγχου, επιτρέπεται η παρακολούθηση ενός κοινόχρηστου εκτυπωτή από άλλους υπολογιστές.
- στ. Κουμπί OK: Αποθηκεύει τις νέες αλλαγές.

- ζ. Κουμπί **Cancel** (Άκυρο): Ακυρώνει οποιεσδήποτε αλλαγές.
- η. Κουμπί **Help** (Βοήθεια): Ανοίγει την ηλεκτρονική βοήθεια για το παράθυρο διαλόγου **Monitoring Preferences** (Προτιμήσεις παρακολούθησης).

Παράθυρο *Status Alert* (Ειδοποίηση κατάστασης)

Στο παράθυρο **Status Alert** (Ειδοποίηση κατάστασης) εμφανίζεται ο τύπος σφάλματος που παρουσιάστηκε και προτείνεται πιθανή λύση. Το παράθυρο κλείνει αυτόματα μόλις λυθεί το πρόβλημα.

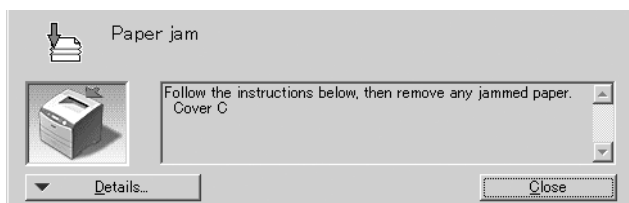

Αυτό το παράθυρο θα εμφανίζεται σύμφωνα με την ειδοποίηση που έχει επιλεγεί στο παράθυρο διαλόγου **Monitoring Preferences** (Προτιμήσεις παρακολούθησης).

Αν θέλετε να δείτε πληροφορίες σχετικά με τα αναλώσιμα του εκτυπωτή, κάντε κλικ στο **Details** (Λεπτομέρειες). Όταν πατήσετε αυτό το κουμπί, το παράθυρο **Status Alert** (Ειδοποίηση κατάστασης) δεν θα κλείνει ακόμη και μετά την επίλυση ενός προβλήματος. Επιλέξτε **Close** (Κλείσιμο) για να κλείσει το παράθυρο.

Λειτουργία Job management (Διαχείριση εργασιών)

Με τη λειτουργία Job Management μπορείτε να λαμβάνετε πληροφορίες για εργασίες εκτύπωσης στο μενού Job Information (Πληροφορίες εργασιών) στο παράθυρο διαλόγου EPSON Status Monitor 3. Μπορείτε, επίσης, να επιλέξετε να εμφανίζεται ειδοποίηση στην οθόνη όταν ολοκληρώνεται η εκτύπωση.

Συνδέσεις που υποστηρίζουν τη λειτουργία Job Management

Η λειτουργία Job Management (Διαχείριση εργασιών) είναι διαθέσιμη όταν χρησιμοποιούνται οι παρακάτω συνδέσεις:

Περιβάλλον διακομιστή και πελατών:

- Σύνδεση κοινόχρηστου διακομιστή Windows 2000, Server 2003 ή NT 4.0 LPR με πελάτες που χρησιμοποιούν Windows XP, Me, 98, 95, 2000 ή NT 4.0.
- Τυπική σύνδεση TCP/IP κοινόχρηστου διακομιστή Windows 2000 ή Server 2003 με πελάτες που χρησιμοποιούν Windows XP, Me, 98, 95, 2000 ή NT 4.0.
- Σύνδεση EpsonNet Print TCP/IP κοινόχρηστου διακομιστή Windows 2000, Server 2003 ή NT 4.0 με πελάτες Windows XP, Me, 98, 95, 2000 ή NT 4.0.

Μόνο περιβάλλον πελατών:

- Σύνδεση LPR (σε Windows XP, 2000, Server 2003 ή NT 4.0).
- Τυπική σύνδεση TCP/IP (σε Windows XP, 2000 ή Server 2003).
- Σύνδεση EpsonNet Print TCP/IP (σε Windows XP, Me, 98, 95, 2000, Server 2003 ή NT 4.0).

Σημείωση:

Δεν μπορείτε να χρησιμοποιείτε αυτή τη λειτουργία στις παρακάτω περιπτώσεις:

- Χρήση πρόσθετης κάρτας διασύνδεσης Ethernet που δεν υποστηρίζει τη λειτουργία διαχείρισης εργασιών*
- Εάν ο λογαριασμός χρήστη που χρησιμοποιείται για τη σύνδεση στον πελάτη είναι διαφορετικός από το λογαριασμό χρήστη που χρησιμοποιείται για τη σύνδεση στο διακομιστή, η λειτουργία Job Management (Διαχείριση εργασιών) δεν είναι διαθέσιμη.*
- Χρήση υπολογιστή με λειτουργικό σύστημα Windows XP ως διακομιστή εκτύπωσης.*

Σημείωση για τη διαγραφή εργασιών εκτύπωσης:

Δεν μπορείτε να διαγράψετε εργασία που βρίσκεται σε ουρά εκτύπωσης υπολογιστών-πελατών με λειτουργικό σύστημα Windows Me, 98 ή 95 με χρήση του EPSON Status Monitor 3 όταν χρησιμοποιούνται οι παρακάτω συνδέσεις:

- Σύνδεση LPR σε κοινόχρηστο Windows 2000, Server 2003 ή NT 4.0.*
- Τυπική σύνδεση TCP/IP σε κοινόχρηστο Windows 2000 ή Server 2003.*
- Σύνδεση EpsonNet Print TCP/IP σε κοινόχρηστο Windows 2000, Server 2003 ή NT 4.0.*

Χρήση του μενού *Job Information* (Πληροφορίες εργασίας)

Για να εμφανίσετε το μενού *Job Information* (Πληροφορίες εργασίας), επιλέξτε το πλαίσιο ελέγχου *Show job information* (Εμφάνιση πληροφοριών εργασίας) στο παράθυρο διαλόγου *Monitoring Preferences* (Προτιμήσεις παρακολούθησης) (Για λεπτομέρειες, ανατρέξτε στην ενότητα "Ρύθμιση προτιμήσεων παρακολούθησης" στη σελίδα 79), κατόπιν επιλέξτε την καρτέλα *Job Information* (Πληροφορίες εργασίας) στο παράθυρο διαλόγου *EPSON Status Monitor 3*.

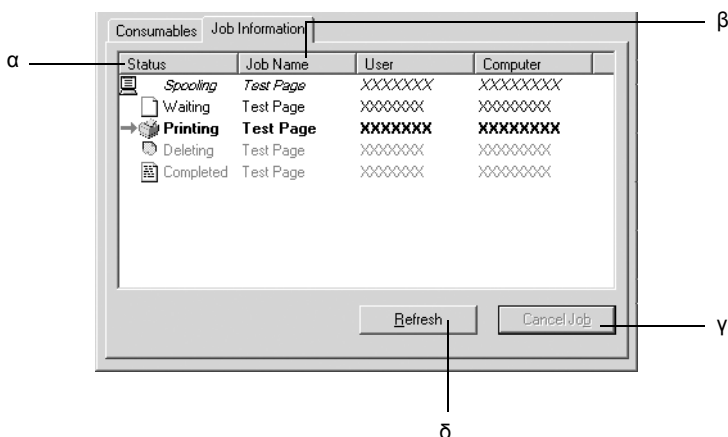

| | | |
|----------------------------------|---|---|
| α. Status (Κατάσταση): | Waiting (Αναμονή): | Η εργασία εκτύπωσης που περιμένει να εκτυπωθεί. |
| | Spooling (Εκτύπωση σε ουρά): | Η εργασία εκτύπωσης που βρίσκεται στην ουρά εκτύπωσης στον υπολογιστή σας. |
| | Deleting (Διαγραφή): | Η εργασία εκτύπωσης που ακυρώνεται ενώ βρίσκεται σε ουρά για εκτύπωση στον υπολογιστή σας πατώντας το κουμπί Cancel Job (Ακύρωση εργασίας), ή που διαγράφεται. |
| | Printing (Εκτύπωση): | Η εργασία εκτύπωσης που εκτυπώνεται τη δεδομένη χρονική στιγμή. |
| | Completed (Ολοκληρώθηκε): | Εμφανίζονται μόνο οι εργασίες των οποίων η εκτύπωση έχει ολοκληρωθεί. |
| | Canceled (Ακυρώθηκε): | Εμφανίζονται μόνο οι εργασίες εκτύπωσης που έχουν ακυρωθεί. |
| β. Job Name (Όνομα εργασίας): | Εμφανίζονται τα ονόματα των αρχείων των εργασιών εκτύπωσης του χρήστη. Οι εργασίες εκτύπωσης άλλων χρηστών εμφανίζονται ως -----. | |

- γ. Κουμπί **Cancel Job**
(Ακύρωση εργασίας): Επιλέγοντας μια εργασία εκτύπωσης και κάνοντας κλικ σε αυτό το κουμπί, η επιλεγμένη εργασία εκτύπωσης ακυρώνεται.
- δ. Κουμπί **Refresh**
(Ανανέωση): Κάνοντας κλικ σε αυτό το κουμπί ανανεώνονται οι πληροφορίες σε αυτό το μενού.

Ρύθμιση για ειδοποίηση κατά την ολοκλήρωση της εκτύπωσης

Όταν είναι επιλεγμένο το πλαίσιο ελέγχου **Notify when printing completed**) (Ειδοποίηση κατά την ολοκλήρωση της εκτύπωσης), μπορεί να χρησιμοποιηθεί η αντίστοιχη λειτουργία ειδοποίησης.

Όταν έχει ενεργοποιηθεί αυτή η λειτουργία, εμφανίζεται ένα παράθυρο διαλόγου που σας ειδοποιεί για την ολοκλήρωση των εργασιών εκτύπωσης.

Σημείωση:

*Όταν ακυρώνετε μια εργασία, το παράθυρο διαλόγου **Notify when printing completed** (Ειδοποίηση κατά την ολοκλήρωση της εκτύπωσης) δεν εμφανίζεται.*

Διακοπή παρακολούθησης

Μπορείτε να διακόψετε την παρακολούθηση της κατάστασης εκτύπωσης αποεπιλέγοντας το πλαίσιο ελέγχου **Monitor the Printing Status** (Παρακολούθηση της κατάστασης εκτύπωσης) στο μενού **Utility** (Βοηθητικό πρόγραμμα) του προγράμματος οδήγησης του εκτυπωτή αν δε θέλετε να παρακολουθείτε καθόλου τον εκτυπωτή.

Σημείωση:

- ❑ *Το πλαίσιο ελέγχου **Monitor the Printing Status** (Παρακολούθηση της κατάστασης εκτύπωσης) εμφανίζεται στο μενού **Utility** (Βοηθητικό πρόγραμμα) του **Document Defaults** (Προεπιλογές εγγράφων) στο **Windows NT 4.0** ή στο μενού **Utility** (Βοηθητικό πρόγραμμα) του **Printing Preference** (Προτιμήσεις εκτύπωσης) στο **Windows XP, 2000** ή **Server 2003**.*
- ❑ *Μπορείτε να δείτε την τρέχουσα κατάσταση του εκτυπωτή κάνοντας κλικ στο εικονίδιο **EPSON Status Monitor 3** στο μενού **Utility** (Βοηθητικό πρόγραμμα) του προγράμματος οδήγησης του εκτυπωτή.*

Ρυθμίσεις εκτυπωτών που παρακολουθούνται

Από το βοηθητικό πρόγραμμα **Monitored Printers** (Εκτυπωτές που παρακολουθούνται) μπορείτε να αλλάξετε τους τύπους εκτυπωτών που θα παρακολουθεί το **EPSON Status Monitor 3**. Με την εγκατάσταση του **EPSON Status Monitor 3**, γίνεται επίσης εγκατάσταση αυτού του βοηθητικού προγράμματος. Συνήθως δε χρειάζεται να αλλάξετε αυτή τη ρύθμιση.

1. Επιλέξτε **Start** (Εναρξη), τοποθετήστε το δείκτη στην επιλογή **Programs** (Προγράμματα) και στη συνέχεια στην επιλογή **EPSON Printers** (Εκτυπωτές EPSON) και επιλέξτε **Monitored printers** (Εκτυπωτές που παρακολουθούνται).
2. Αποεπιλέξτε τα πλαίσια ελέγχου για τον τύπο εκτυπωτών που δε θέλετε να παρακολουθείτε.

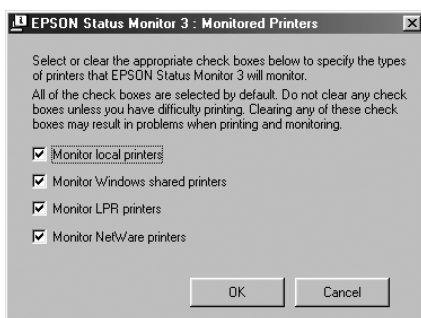

3. Πατήστε **OK** για να εφαρμόσετε τις ρυθμίσεις.

Ρύθμιση της σύνδεσης USB

Η διασύνδεση USB του εκτυπωτή σας πληροί τις προδιαγραφές Τοποθέτησης και Άμεσης λειτουργίας (PnP) USB της Microsoft.

Σημείωση:

Μόνο τα συστήματα υπολογιστών που διαθέτουν υποδοχή USB και λειτουργικό σύστημα Windows XP, 2000, Me, 98, και Server 2003 υποστηρίζουν τη διασύνδεση USB.

1. Μεταβείτε στο πρόγραμμα οδήγησης του εκτυπωτή
2. Για Windows Me ή 98, επιλέξτε την καρτέλα **Details** (Λεπτομέρειες).
Για Windows XP, 2000 ή Server 2003, επιλέξτε την καρτέλα **Ports** (Θύρες).

3. Για Windows Me ή 98, επιλέξτε τη θύρα USB EPUSB1: (ο εκτυπωτής σας) από την αναπτυσσόμενη λίστα Print to the following port (Εκτύπωση στην παρακάτω θύρα). Για Windows XP, 2000, ή Server 2003, επιλέξτε τη θύρα USB USB001 από τη λίστα του μενού Ports (Θύρες).

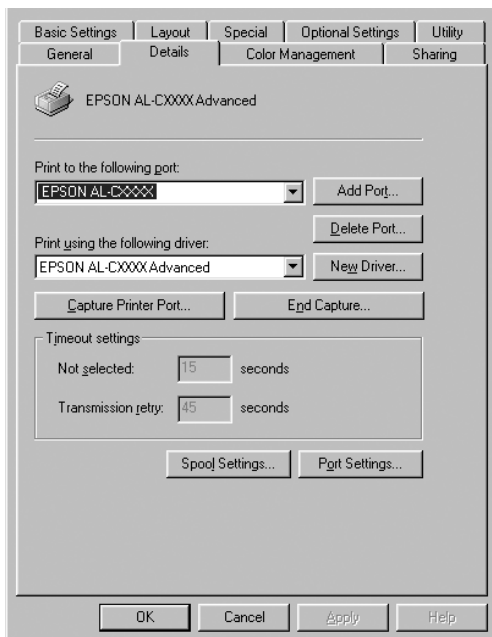

Σημείωση:

Αυτή η οθόνη ενδέχεται να διαφέρει ανάλογα με το λειτουργικό σύστημα.

4. Επιλέξτε OK για να αποθηκεύσετε τις ρυθμίσεις.

Ακύρωση εκτύπωσης

Εάν οι εκτυπώσεις δεν έχουν την αναμενόμενη ποιότητα και εμφανίζουν εσφαλμένους χαρακτήρες ή μοντζούρες, πρέπει να ακυρώσετε την εκτύπωση. Όταν το εικονίδιο του εκτυπωτή εμφανίζεται στη γραμμή εργασιών, ακολουθήστε τις παρακάτω οδηγίες για να ακυρώσετε την εκτύπωση.

Κάντε διπλό κλικ στο εικονίδιο του εκτυπωτή στη γραμμή εργασιών. Επιλέξτε την εργασία από τη λίστα και στη συνέχεια **Cancel** (Ακυρο) από το μενού **Document** (Εγγραφο).

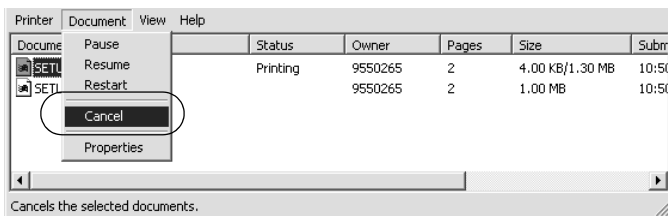

Μετά την εκτύπωση της τελευταίας σελίδας, ανάβει η (πράσινη) φωτεινή ένδειξη **Ready** (Ετοιμος) του εκτυπωτή.

Η τρέχουσα εργασία έχει ακυρωθεί.

Σημείωση:

Μπορείτε να ακυρώσετε επίσης την τρέχουσα εργασία εκτύπωσης που αποστέλλεται από τον υπολογιστή σας, πατώντας το κουμπί **Cancel Job** (Ακύρωση εργασίας)  στον πίνακα ελέγχου του εκτυπωτή. Κατά την ακύρωση εργασίας εκτύπωσης, προσέξτε να μην ακυρώσετε εργασίες εκτύπωσης που έχουν αποσταλεί από άλλους χρήστες.

Απεγκατάσταση του λογισμικού του εκτυπωτή

Για να εγκαταστήσετε ξανά ή να αναβαθμίσετε το πρόγραμμα οδήγησης, απεγκαταστήστε πρώτα το εγκατεστημένο λογισμικό εκτυπωτή.

Σημείωση:

Κατά την απεγκατάσταση του EPSON Status Monitor 3 από περιβάλλον Windows XP, 2000, NT 4.0, και Server 2003 πολλαπλών χρηστών, διαγράψτε το εικονίδιο συντόμευσης από όλους τους πελάτες πριν από την απεγκατάσταση. Μπορείτε να αφαιρέσετε το εικονίδιο αποεπιλέγοντας το πλαίσιο ελέγχου Shortcut Icon (Εικονίδιο συντόμευσης) στο παράθυρο διαλόγου Monitoring Preference (Προτιμήσεις παρακολούθησης).

Απεγκατάσταση του λογισμικού του εκτυπωτή

1. Κλείστε όλες τις εφαρμογές.
2. Επιλέξτε **Start** (Εναρξη), **Settings** (Ρυθμίσεις) και κάντε κλικ στο **Control Panel** (Πίνακας Ελέγχου).
Για Windows XP ή Server 2003, επιλέξτε **Start** (Εναρξη) και κάντε κλικ στο **Control Panel** (Πίνακας Ελέγχου).
3. Κάντε διπλό κλικ στο εικονίδιο **Add/Remove Programs** (Προσθαφαίρεση προγραμμάτων).
Για Windows XP ή Server 2003, επιλέξτε **Add or Remove Programs** (Προσθαφαίρεση προγραμμάτων).

4. Επιλέξτε EPSON Printer Software (Λογισμικό εκτυπωτή EPSON) και κάντε κλικ στο Add/Remove (Προσθαφαίρεση). Για Windows XP ή Server 2003, επιλέξτε EPSON Printer Software, και κάντε κλικ στο Change/Remove (Αλλαγή/Κατάργηση).

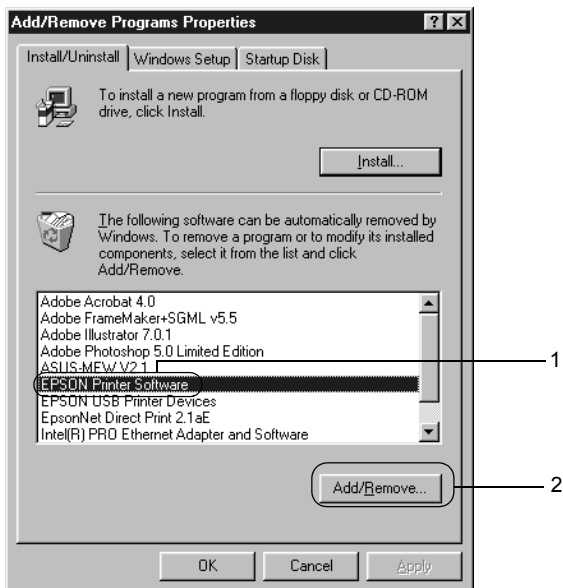

5. Επιλέξτε την καρτέλα **Printer Model** (Μοντέλο εκτυπωτή) και επιλέξτε το εικονίδιο του εκτυπωτή.

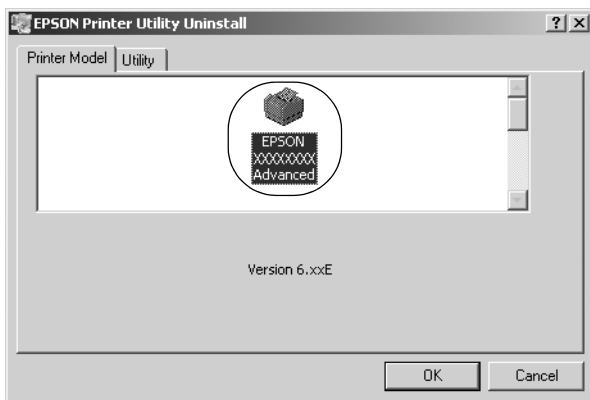

6. Επιλέξτε την καρτέλα **Utility** (Βοηθητικό πρόγραμμα) και βεβαιωθείτε ότι είναι επιλεγμένο το πλαίσιο ελέγχου για το λογισμικό εκτυπωτή που θέλετε να απεγκαταστήσετε.

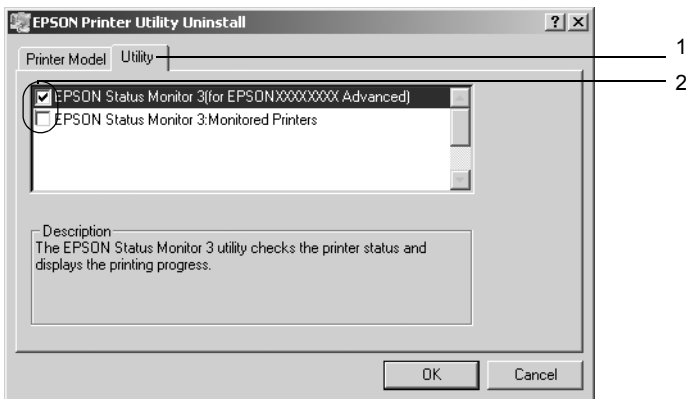

Σημείωση:

Εάν θέλετε να απεγκαταστήσετε μόνο το βοηθητικό πρόγραμμα EPSON Status Monitor 3, επιλέξτε το πλαίσιο ελέγχου EPSON Status Monitor 3.

7. Για να τα απεγκαταστήσετε, πατήστε OK.

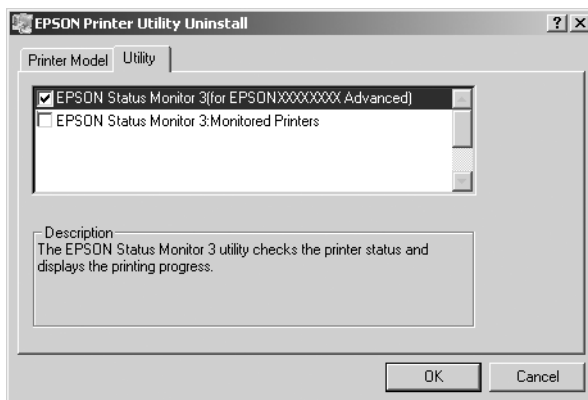

Σημείωση:

Μπορείτε να απεγκαταστήσετε μόνο το βοηθητικό πρόγραμμα *Monitored Printers* (Εκτυπωτές που παρακολουθούνται) του *EPSON Status Monitor 3*. Μετά την απεγκατάσταση του βοηθητικού προγράμματος, δεν μπορείτε να αλλάξετε τις ρυθμίσεις του *Monitored Printers* (Εκτυπωτές που παρακολουθούνται) από το *EPSON Status Monitor 3* άλλων εκτυπωτών.

8. Ακολουθήστε τις οδηγίες που εμφανίζονται στην οθόνη.

Απεγκατάσταση του προγράμματος οδήγησης συσκευής USB

Όταν συνδέετε τον εκτυπωτή στον υπολογιστή σας με καλώδιο διασύνδεσης USB, γίνεται επίσης εγκατάσταση του προγράμματος οδήγησης της συσκευής USB. Κατά την απεγκατάσταση του προγράμματος οδήγησης εκτυπωτή, πρέπει να απεγκαταστήσετε επίσης το πρόγραμμα οδήγησης της συσκευής USB.

Ακολουθήστε τα παρακάτω βήματα για την απεγκατάσταση του προγράμματος οδήγησης της συσκευής USB.

Σημείωση:

- ❑ *Απεγκαταστήστε το πρόγραμμα οδήγησης του εκτυπωτή πριν απεγκαταστήσετε το πρόγραμμα οδήγησης της συσκευής USB.*
 - ❑ *Μετά την απεγκατάσταση του προγράμματος οδήγησης της συσκευής USB, δεν μπορείτε να έχετε πρόσβαση σε άλλους εκτυπωτές EPSON που είναι συνδεδεμένοι με καλώδιο διασύνδεσης USB.*
1. Ακολουθήστε τα βήματα 1 έως 3 της ενότητας "Απεγκατάσταση του λογισμικού του εκτυπωτή" στη σελίδα 92.
 2. Επιλέξτε EPSON USB Printer Devices (Συσκευές εκτυπωτών USB EPSON) και στη συνέχεια Add/Remove (Προσθαφαίρεση).

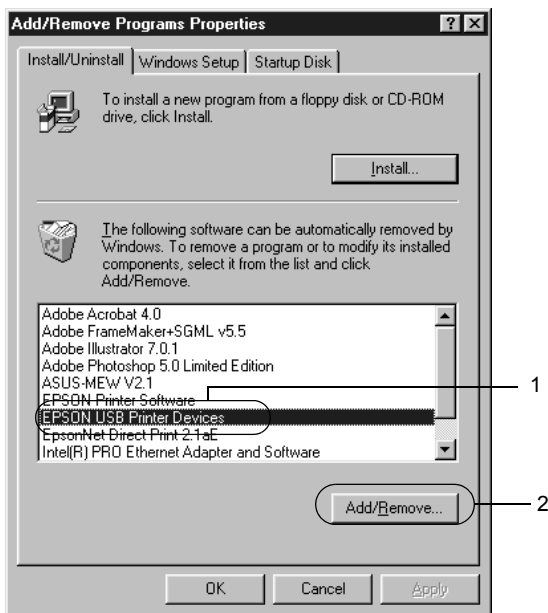

Σημείωση:

- ❑ *Η ένδειξη EPSON USB Printer Devices (Συσκευές εκτυπωτών USB EPSON) εμφανίζεται μόνο όταν ο εκτυπωτής είναι συνδεδεμένος στα Windows Me ή 98 με καλώδιο διασύνδεσης USB.*

 - ❑ *Εάν το πρόγραμμα οδήγησης συσκευής USB δεν έχει εγκατασταθεί σωστά, η ένδειξη EPSON USB Printer Devices (Συσκευές εκτυπωτών USB EPSON) ενδέχεται να μην εμφανίζεται. Ακολουθήστε τα παρακάτω βήματα για να τρέξετε το αρχείο "Epusbun.exe" στο CD-ROM που συνοδεύει τον εκτυπωτή σας.*
 1. *Τοποθετήστε το CD-ROM στη μονάδα CD-ROM του υπολογιστή σας.*
 2. *Μεταβείτε στη μονάδα CD-ROM.*
 3. *Κάντε διπλό κλικ στο φάκελο Win9x.*
 4. *Κάντε διπλό κλικ στο εικονίδιο Epusbun.exe.*
3. Ακολουθήστε τις οδηγίες που εμφανίζονται στην οθόνη.

Χρήση του λογισμικού του εκτυπωτή με Macintosh

Πληροφορίες για το λογισμικό του εκτυπωτή

Το λογισμικό του εκτυπωτή περιλαμβάνει ένα πρόγραμμα οδήγησης εκτυπωτή και το βοηθητικό πρόγραμμα EPSON Status Monitor 3. Το πρόγραμμα οδήγησης του εκτυπωτή σας επιτρέπει να επιλέξετε μεταξύ ποικίλων ρυθμίσεων ώστε να επιτύχετε τα καλύτερα αποτελέσματα από τον εκτυπωτή σας.

Ακολουθήστε τις παρακάτω διαδικασίες για να μεταβείτε στο EPSON Status Monitor 3.

Για τους χρήστες Mac OS X, ανοίξτε το παράθυρο διαλόγου Print (Εκτύπωση) και επιλέξτε **Printer Settings** (Ρυθμίσεις εκτυπωτή) από την αναπτυσσόμενη λίστα. Στη συνέχεια κάντε κλικ στο εικονίδιο του εκτυπωτή σας στο μενού **Utility** (Βοηθητικό πρόγραμμα).

Για τους χρήστες Mac OS 9, επιλέξτε το ψευδώνυμο του EPSON Status Monitor 3 από το μενού Apple, και κάντε κλικ στο εικονίδιο του εκτυπωτή σας.

Το EPSON Status Monitor 3 σας επιτρέπει να ελέγχετε την κατάσταση του εκτυπωτή. Ανατρέξτε στην ενότητα "Παρακολούθηση του εκτυπωτή με το EPSON Status Monitor 3" στη σελίδα 126 για περισσότερες πληροφορίες.

Μετάβαση στο πρόγραμμα οδήγησης του εκτυπωτή

Για να ελέγξετε τον εκτυπωτή σας και να αλλάξετε τις ρυθμίσεις του, χρησιμοποιήστε το πρόγραμμα οδήγησης του εκτυπωτή. Το πρόγραμμα οδήγησης του εκτυπωτή σας δίνει τη δυνατότητα να αλλάξετε όλες τις ρυθμίσεις εκτύπωσης, συμπεριλαμβανομένων των ρυθμίσεων για την προέλευση, το μέγεθος και τον προσανατολισμό του χαρτιού.

Mac OS X

Για να μεταβείτε στο πρόγραμμα οδήγησης του εκτυπωτή, καταχωρήστε τον εκτυπωτή σας στο **Printer Setup Utility** (Βοηθητικό πρόγραμμα εγκατάστασης εκτυπωτή) (για Mac OS X 10.3) ή στο **Print Center** (Κέντρο εκτύπωσης) (για Mac OS X 10.2 ή παλαιότερο), και κάντε κλικ στην επιλογή **Print** (Εκτύπωση) στο μενού **File** (Αρχείο) οποιασδήποτε εφαρμογής και επιλέξτε τον εκτυπωτή σας.

Mac OS 9

Για να μεταβείτε στο πρόγραμμα οδήγησης του εκτυπωτή, ανοίξτε το κατάλληλο παράθυρο διαλόγου, επιλέξτε **Chooser** (Επιλογέας) από το μενού **Apple** και στη συνέχεια κάντε κλικ στο εικονίδιο του εκτυπωτή σας.

Άνοιγμα των παραθύρων διαλόγου από την εφαρμογή

- Για να ανοίξετε το παράθυρο διαλόγου **Paper Setting** (Ρύθμιση χαρτιού), επιλέξτε **Page Setup** (Διαμόρφωση σελίδας) από το μενού **File** (Αρχείο) οποιασδήποτε εφαρμογής.
- Για να ανοίξετε το παράθυρο διαλόγου **Basic Settings** (Βασικές ρυθμίσεις), επιλέξτε **Print** (Εκτύπωση) από το μενού **File** (Αρχείο) οποιασδήποτε εφαρμογής.

Σημείωση:

Η ηλεκτρονική βοήθεια του προγράμματος οδήγησης του εκτυπωτή παρέχει λεπτομέρειες σχετικά με τις ρυθμίσεις του προγράμματος οδήγησης του εκτυπωτή.

Αλλαγή των ρυθμίσεων του εκτυπωτή

Ρύθμιση της ποιότητας εκτύπωσης

Μπορείτε να αλλάξετε την ποιότητα της εκτύπωσης προβαίνοντας στις κατάλληλες ρυθμίσεις στο πρόγραμμα οδήγησης του εκτυπωτή. Από το πρόγραμμα οδήγησης του εκτυπωτή, μπορείτε να ρυθμίσετε την εκτύπωση είτε επιλέγοντας από μία λίστα με προκαθορισμένες ρυθμίσεις είτε προσαρμόζοντας τις ρυθμίσεις.

Επιλογή της ποιότητας εκτύπωσης χρησιμοποιώντας τη ρύθμιση Automatic (Αυτόματη)

Μπορείτε να αλλάξετε την ποιότητα της εκτύπωσης για να βελτιώσετε την ταχύτητα ή την ανάλυση. Υπάρχουν δύο επίπεδα εκτύπωσης, 300 dpi και 600 dpi. Το επίπεδο των 600 dpi παρέχει εκτύπωση ακριβείας και υψηλής ποιότητας, αλλά απαιτεί περισσότερη μνήμη και επιβραδύνει την ταχύτητα της εκτύπωσης.

Όταν επιλέξετε **Automatic** (Αυτόματη) στο παράθυρο διαλόγου **Basic Settings** (Βασικές ρυθμίσεις), το πρόγραμμα οδήγησης του εκτυπωτή εκτελεί αυτόματα όλες τις ρυθμίσεις ανάλογα με τη ρύθμιση χρωμάτων που έχετε επιλέξει. Χρειάζεται να ορίσετε μόνο τις ρυθμίσεις για το χρώμα και την ανάλυση. Στις περισσότερες εφαρμογές μπορείτε να αλλάξετε άλλες ρυθμίσεις, όπως το μέγεθος και ο προσανατολισμός του χαρτιού.

Σημείωση:

Η ηλεκτρονική βοήθεια του προγράμματος οδήγησης του εκτυπωτή παρέχει λεπτομέρειες σχετικά με τις ρυθμίσεις του προγράμματος οδήγησης του εκτυπωτή.

Για τους χρήστες Mac OS X

1. Ανοίξτε το παράθυρο διαλόγου Print (Εκτύπωση).
2. Επιλέξτε **Printer Settings** (Ρυθμίσεις εκτυπωτή) από την αναπτυσσόμενη λίστα και επιλέξτε την καρτέλα **Basic settings** (Βασικές ρυθμίσεις).
3. Επιλέξτε **Automatic** (Αυτόματη) και κατόπιν επιλέξτε την ανάλυση από την αναπτυσσόμενη λίστα **Resolution** (Ανάλυση).

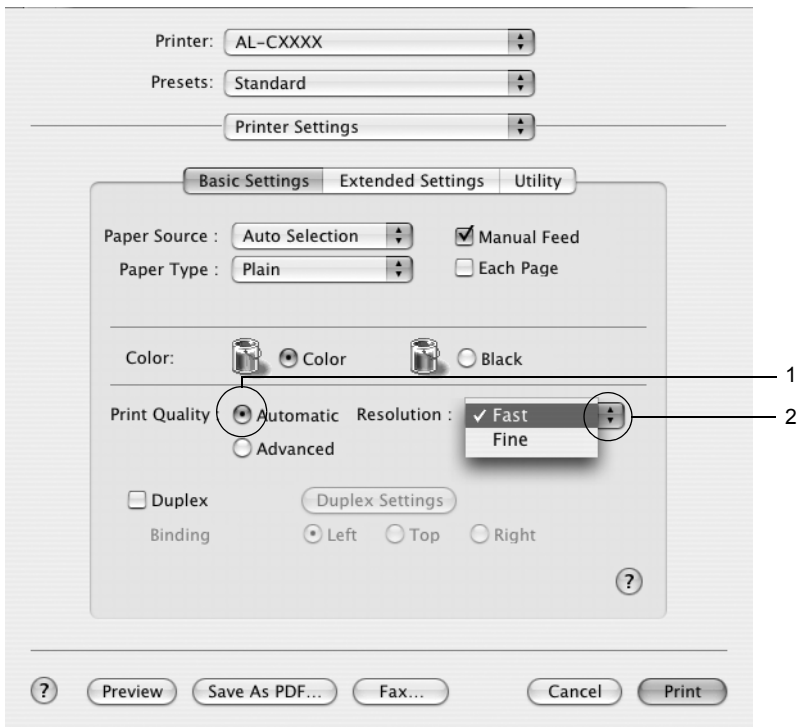

Για τους χρήστες Mac OS 9

1. Ανοίξτε το παράθυρο διαλόγου Basic Settings (Βασικές ρυθμίσεις).
2. Επιλέξτε Automatic (Αυτόματη) από το Print Quality (Ποιότητα εκτύπωσης) και κατόπιν επιλέξτε την ανάλυση εκτύπωσης που θέλετε μεταξύ των επιπέδων Fast (300 dpi) (Γρήγορη) ή Fine (600 dpi) (Καλή) με τη ράβδο κύλισης.

Σημείωση:

Εάν η εκτύπωση δεν γίνει με επιτυχία ή εμφανιστεί μήνυμα σφάλματος που αφορά τη μνήμη, επιλέξτε χαμηλότερη ανάλυση για να μπορέσετε να συνεχίσετε την εκτύπωση.

Χρήση των προκαθορισμένων ρυθμίσεων

Οι προκαθορισμένες ρυθμίσεις συμβάλλουν στη βελτιστοποίηση των ρυθμίσεων εκτύπωσης για ένα συγκεκριμένο είδος εκτυπώσεων, όπως έγγραφα παρουσιάσεων ή εικόνες που προέρχονται από βίντεο ή ψηφιακή κάμερα.

Ακολουθήστε τα παρακάτω βήματα για να χρησιμοποιήσετε τις προκαθορισμένες ρυθμίσεις.

Για τους χρήστες Mac OS X

1. Ανοίξτε το παράθυρο διαλόγου Print (Εκτύπωση).
2. Επιλέξτε Printer Settings (Ρυθμίσεις εκτυπωτή) από την αναπτυσσόμενη λίστα και επιλέξτε την καρτέλα Basic settings (Βασικές ρυθμίσεις).

3. Επιλέξτε **Advanced** (Σύνθετες ρυθμίσεις) Θα βρείτε τις προκαθορισμένες ρυθμίσεις στη λίστα που βρίσκεται στα δεξιά της επιλογής **Automatic** (Αυτόματη).

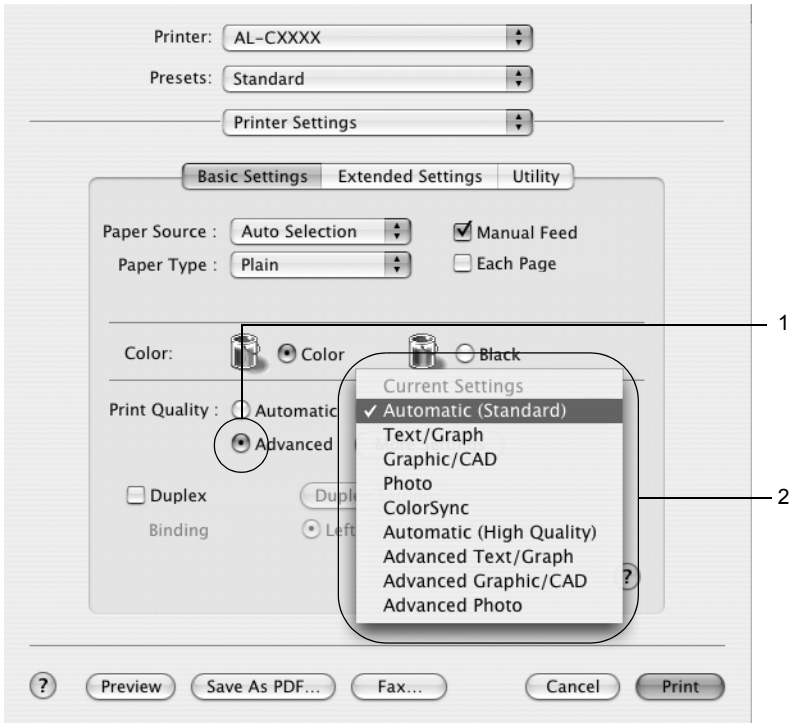

4. Επιλέξτε την καταλληλότερη ρύθμιση από τη λίστα ανάλογα με τον τύπο του εγγράφου ή της εικόνας που θέλετε να εκτυπώσετε.

Για τους χρήστες Mac OS 9

1. Ανοίξτε το παράθυρο διαλόγου Basic Settings (Βασικές ρυθμίσεις).
2. Επιλέξτε **Advanced** (Σύνθετες ρυθμίσεις) Θα βρείτε τις προκαθορισμένες ρυθμίσεις στη λίστα που βρίσκεται στα δεξιά της επιλογής **Automatic** (Αυτόματη).
3. Επιλέξτε την καταλληλότερη ρύθμιση από τη λίστα ανάλογα με τον τύπο του εγγράφου ή της εικόνας που θέλετε να εκτυπώσετε.

Όταν επιλέγετε μια προκαθορισμένη ρύθμιση, άλλες ρυθμίσεις όπως οι **Printing Mode** (Κατάσταση εκτύπωσης), **Resolution** (Ανάλυση), **Screen** (Οθόνη) και **Color Management** (Διαχείριση χρωμάτων) ορίζονται αυτόματα. Οι αλλαγές εμφανίζονται στην αναπτυσσόμενη λίστα **Summary** (Σύνοψη) στο παράθυρο διαλόγου **Print** (Εκτύπωση) (Mac OS X), ή στη λίστα με τις τρέχουσες ρυθμίσεις στα αριστερά του παράθυρου διαλόγου **Basic Settings** (Βασικές ρυθμίσεις) (Mac OS 9).

Το πρόγραμμα οδήγησης του εκτυπωτή περιλαμβάνει τις παρακάτω προκαθορισμένες ρυθμίσεις:

Automatic (Standard) [Αυτόματη (Κανονική)]

Κατάλληλη για κανονική εκτύπωση, ειδικά φωτογραφιών.

Text/Graph (Κείμενο/Γράφημα)

Κατάλληλη για εκτύπωση εγγράφων που περιέχουν κείμενο και γραφήματα, όπως τα έγγραφα παρουσιάσεων.

Graphic/CAD (Γραφικά/CAD)

Κατάλληλη για εκτύπωση γραφικών και διαγραμμάτων.

Photo (Φωτογραφία)

Κατάλληλη για εκτύπωση φωτογραφιών.

PhotoEnhance4

Κατάλληλη για εκτύπωση εικόνων που έχουν ληφθεί με βίντεο, ψηφιακή κάμερα ή σαρωτή. Η λειτουργία EPSON PhotoEnhance4 ρυθμίζει αυτόματα την αντίθεση, τον κορεσμό και τη φωτεινότητα των αρχικών δεδομένων της εικόνας για τη δημιουργία εκτυπώσεων με εντονότερα χρώματα και μεγαλύτερη ευκρίνεια. Αυτή η ρύθμιση δεν επηρεάζει τα αρχικά δεδομένα της εικόνας.

Σημείωση:

Αυτή η λειτουργία δεν είναι διαθέσιμη σε λειτουργικά συστήματα Mac OS X.

ColorSync

Ρυθμίζει αυτόματα τα χρώματα της εκτύπωσης για να ταυτίζονται με τα χρώματα που εμφανίζονται στην οθόνη.

Automatic (High Quality) [Αυτόματη (Υψηλή ποιότητα)]

Κατάλληλη για κανονική εκτύπωση με προτεραιότητα στην υψηλή ποιότητα.

Advanced Text/Graph (Σύνθετο κείμενο/γράφημα)

Κατάλληλη για υψηλής ποιότητας εκτύπωση εγγράφων παρουσιάσεων που περιέχουν κείμενο και γραφήματα.

Advanced Graphic/CAD (Σύνθετα γραφικά/CAD)

Κατάλληλη για εκτύπωση γραφικών, διαγραμμμάτων και φωτογραφιών υψηλής ποιότητας.

Advanced Photo (Σύνθετη φωτογραφία)

Κατάλληλη για εκτύπωση φωτογραφιών υψηλής ποιότητας που έχουν σαρωθεί και εικόνων που έχουν ληφθεί ψηφιακά.

Προσαρμογή των ρυθμίσεων εκτύπωσης

Ο εκτυπωτής σας σας παρέχει τη δυνατότητα να προσαρμόσετε τις ρυθμίσεις εκτύπωσης αν θέλετε να έχετε περισσότερο έλεγχο της εκτύπωσης, θέλετε να αλλάξετε τις πιο αναλυτικές ρυθμίσεις ή απλά θέλετε να πειραματιστείτε.

Ακολουθήστε τα παρακάτω βήματα για να προσαρμόσετε τις ρυθμίσεις εκτύπωσης.

Για τους χρήστες Mac OS X και 9

1. Ανοίξτε το παράθυρο διαλόγου Basic Settings (Βασικές ρυθμίσεις).
2. Επιλέξτε **Advanced** (Σύνθετες ρυθμίσεις) και κατόπιν επιλέξτε **More Settings** (Περισσότερες ρυθμίσεις). Εμφανίζεται το παρακάτω παράθυρο διαλόγου.

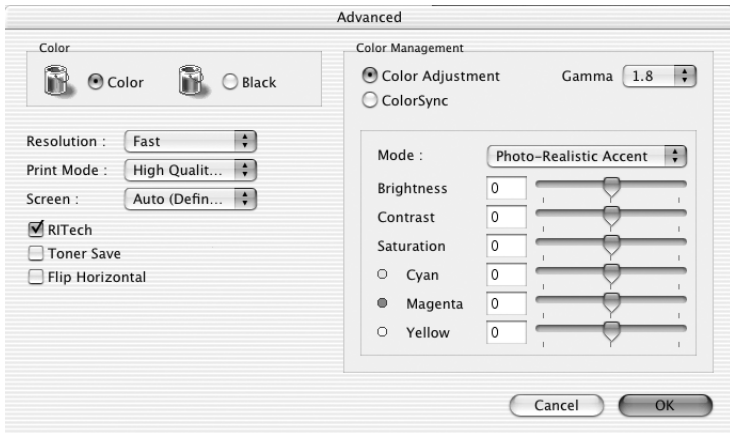

3. Επιλέξτε **Color** (Εγχρωμη) ή **Black** (Ασπρόμαυρη) για τη ρύθμιση **Color** (Χρώμα).

4. Ορίστε την ανάλυση εκτύπωσης που θέλετε ανάμεσα στο επίπεδο **Fast** (Γρήγορη) (300 dpi) και στο επίπεδο **Fine** (Καλή) (600 dpi).

Σημείωση:

Κατά τον ορισμό των άλλων ρυθμίσεων, κάντε κλικ στο κουμπί  για λεπτομέρειες σχετικά με κάθε ρύθμιση.

5. Πατήστε **OK** για να εφαρμόσετε τις ρυθμίσεις και να επιστρέψετε στο παράθυρο διαλόγου **Basic Settings** (Βασικές ρυθμίσεις).

Σημείωση:

Για λεπτομέρειες σχετικά με κάθε ρύθμιση, ανατρέξτε στην ηλεκτρονική βοήθεια.

Αποθήκευση των ρυθμίσεων

Για τους χρήστες Mac OS X

Ακολουθήστε μια από τις διαδικασίες που περιγράφονται στη συνέχεια για να αποθηκεύσετε τις προσαρμοσμένες ρυθμίσεις σας.

Εάν χρησιμοποιείτε λειτουργικό σύστημα Mac OS 10.1.x, αποθηκεύστε τις προσαρμοσμένες ρυθμίσεις σας στο **Save Custom Setting** (Αποθήκευση προσαρμοσμένης ρύθμισης). Οι ρυθμίσεις σας θα αποθηκευτούν με το όνομα **Custom** στην αναπτυσσόμενη λίστα **Preset** (Προεπιλογή). Μπορείτε να αποθηκεύσετε μόνο ένα σύνολο προκαθορισμένων ρυθμίσεων.

Για τους χρήστες Mac OS X 10.2 ή 10.3, αποθηκεύστε τις προσαρμοσμένες ρυθμίσεις σας επιλέγοντας **Save** (Αποθήκευση) ή **Save As** (Αποθήκευση ως) στη λίστα **Preset** (Προεπιλογή) στο παράθυρο διαλόγου **Print** (Εκτύπωση). Πληκτρολογήστε ένα όνομα για τις προσαρμοσμένες ρυθμίσεις στο πλαίσιο ονόματος. Οι ρυθμίσεις σας θα αποθηκευτούν με αυτό το όνομα στην αναπτυσσόμενη λίστα **Preset** (Προεπιλογή).

Σημείωση:

Η επιλογή Custom Setting (Προσαρμοσμένη ρύθμιση) είναι μια τυπική λειτουργία του Mac OS X.

Για τους χρήστες Mac OS 9

Για να αποθηκεύσετε τις προσαρμοσμένες ρυθμίσεις, επιλέξτε **Advanced** (Σύνθετες ρυθμίσεις) και **Save Settings** (Αποθήκευση ρυθμίσεων) στο παράθυρο διαλόγου **Basic Settings** (Βασικές ρυθμίσεις). Εμφανίζεται το παράθυρο διαλόγου **Custom Settings** (Προσαρμοσμένες ρυθμίσεις).

Πληκτρολογήστε ένα όνομα για τις προσαρμοσμένες ρυθμίσεις στο πλαίσιο **Name** (Όνομα) και κάντε κλικ στο **Save** (Αποθήκευση). Οι ρυθμίσεις σας θα εμφανιστούν στη λίστα που βρίσκεται στα δεξιά της επιλογής **Automatic** (Αυτόματη) στο παράθυρο διαλόγου **Basic Settings** (Βασικές ρυθμίσεις).

Σημείωση:

- Δεν μπορείτε να χρησιμοποιήσετε το όνομα προκαθορισμένης ρύθμισης για τις προσαρμοσμένες ρυθμίσεις.*
- Για να διαγράψετε μια προσαρμοσμένη ρύθμιση, επιλέξτε **Advanced** (Σύνθετες ρυθμίσεις), κάντε κλικ στο **Save Settings** (Αποθήκευση ρυθμίσεων) στο παράθυρο διαλόγου **Basic Settings** (Βασικές ρυθμίσεις), επιλέξτε τη ρύθμιση στο παράθυρο διαλόγου **User Settings** (Ρυθμίσεις χρήστη) και πατήστε **Delete** (Διαγραφή).*
- Δεν είναι δυνατή η διαγραφή προκαθορισμένων ρυθμίσεων.*

Εάν αλλάξετε οποιαδήποτε ρύθμιση στο παράθυρο διαλόγου Advanced Settings (Σύνθετες ρυθμίσεις) ενώ έχει επιλεγεί μία προσαρμοσμένη ρύθμιση από τη λίστα Advanced Settings (Σύνθετες ρυθμίσεις) στο παράθυρο διαλόγου Basic Settings (Βασικές ρυθμίσεις), η επιλεγμένη ρύθμιση στη λίστα αλλάζει σε User Settings (Ρυθμίσεις χρήστη). Η προσαρμοσμένη ρύθμιση που είχε ήδη επιλεγεί δεν επηρεάζεται από αυτή την αλλαγή. Για να επιστρέψετε στην προσαρμοσμένη ρύθμιση, αρκεί να την επιλέξετε ξανά από τη λίστα με τις τρέχουσες ρυθμίσεις.

Αλλαγή μεγέθους εκτυπώσεων

Η λειτουργία Fit to Page (Προσαρμογή στη σελίδα) στο παράθυρο διαλόγου Layout (Διάταξη) επιτρέπει τη μείωση ή την αύξηση του μεγέθους των εγγράφων που εκτυπώνετε ανάλογα με το επιλεγμένο μέγεθος χαρτιού.

Σημείωση:

- Αυτή η λειτουργία δεν είναι διαθέσιμη σε λειτουργικά συστήματα Mac OS X.
- Το ποσοστό μεγέθυνσης ή σμίκρυνσης καθορίζεται αυτόματα ανάλογα με το μέγεθος χαρτιού που έχει επιλεγεί στο πλαίσιο διαλόγου Paper Setting (Ρύθμιση χαρτιού).
- Δεν είναι διαθέσιμο το επιλεγμένο ποσοστό τροποποίησης ή σμίκρυνσης στο παράθυρο διαλόγου Paper Setting (Ρύθμιση χαρτιού).

1. Κάντε κλικ στο εικονίδιο Layout (Διάταξη)  στο παράθυρο διαλόγου Basic Settings (Βασικές ρυθμίσεις). Εμφανίζεται το παράθυρο διαλόγου Layout (Διάταξη).
2. Επιλέξτε το πλαίσιο ελέγχου Fit to Page (Προσαρμογή στη σελίδα) και κατόπιν επιλέξτε το μέγεθος χαρτιού που θέλετε από την αναπτυσσόμενη λίστα Output Paper (Χαρτί εξόδου). Η σελίδα θα εκτυπωθεί έτσι ώστε να ταιριάζει με το χαρτί που επιλέξατε.

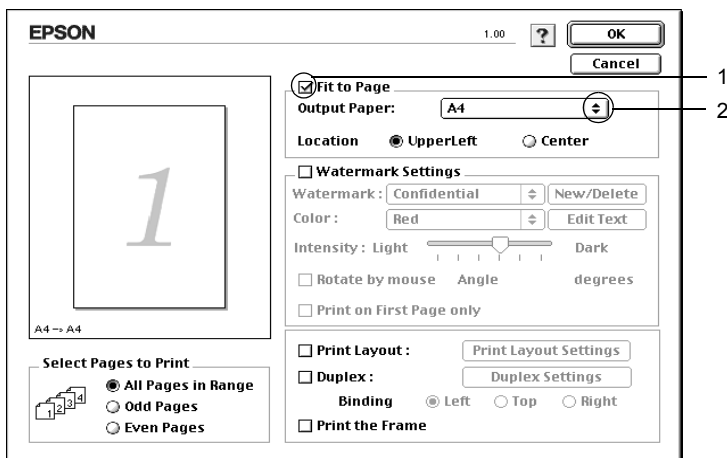

3. Πατήστε OK για να εφαρμόσετε τις ρυθμίσεις.

Τροποποίηση της διάταξης εκτύπωσης

Χρησιμοποιώντας τις ρυθμίσεις και τις επιλογές του παραθύρου Layout (Διάταξη), μπορείτε να εκτυπώσετε δύο ή τέσσερις σελίδες σε ένα φύλλο χαρτιού και να ορίσετε τη σειρά εκτύπωσης αλλάζοντας αυτόματα το μέγεθος κάθε σελίδας ώστε να ταιριάζει με το καθορισμένο μέγεθος χαρτιού. Μπορείτε επίσης να εκτυπώσετε έγγραφα με πλαίσιο.

Για τους χρήστες Mac OS X

1. Ανοίξτε το παράθυρο διαλόγου Print (Εκτύπωση).
2. Επιλέξτε Layout (Διάταξη) από την αναπτυσσόμενη λίστα.
3. Επιλέξτε τον αριθμό των σελίδων που θέλετε να εκτυπώσετε σε ένα φύλλο χαρτιού από την αναπτυσσόμενη λίστα.

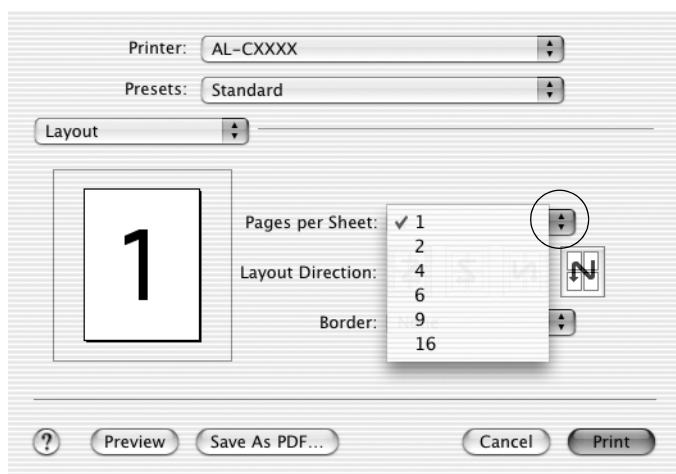

4. Επιλέξτε **Print** (Εκτύπωση) για να ξεκινήσετε την εκτύπωση.

Σημείωση:

*Οι ρυθμίσεις **Layout** (Διάταξη) αποτελούν μια τυπική λειτουργία του **Mac OS X**.*

Για τους χρήστες **Mac OS 9**

1. Κάντε κλικ στο εικονίδιο **Layout** (Διάταξη)  στο παράθυρο διαλόγου **Basic Settings** (Βασικές ρυθμίσεις). Εμφανίζεται το παράθυρο διαλόγου **Layout** (Διάταξη).
2. Επιλέξτε το πλαίσιο ελέγχου **Print Layout** (Διάταξη εκτύπωσης) και κατόπιν επιλέξτε **Print Layout Settings** (Ρυθμίσεις διάταξης εκτύπωσης). Εμφανίζεται το παράθυρο διαλόγου **Print Layout Settings** (Ρυθμίσεις διάταξης εκτύπωσης).
3. Επιλέξτε τον αριθμό των σελίδων που θέλετε να εκτυπώσετε σε ένα φύλλο χαρτιού.
4. Επιλέξτε τη σειρά με την οποία θα εκτυπώνονται οι σελίδες σε κάθε φύλλο.

Σημείωση:

*Οι επιλογές της ρύθμισης **Page Order** (Σειρά σελίδων) εξαρτώνται από τις σελίδες που έχετε επιλέξει προηγουμένως και από τον προσανατολισμό.*

5. Πατήστε **OK** για να εφαρμόσετε τις ρυθμίσεις και να επιστρέψετε στο παράθυρο διαλόγου **Layout** (Διάταξη).

6. Επιλέξτε το πλαίσιο ελέγχου **Print the Frame** (Εκτύπωση πλαισίου) στο παράθυρο διαλόγου **Layout** (Διάταξη), εάν θέλετε να εκτυπωθεί ένα πλαίσιο γύρω από τις σελίδες.
7. Πατήστε **OK** για να εφαρμόσετε τις ρυθμίσεις.

Χρήση υδατογραφήματος

Ακολουθήστε τα παρακάτω βήματα για να εκτυπώσετε ένα υδατογράφημα στο έγγραφό σας. Στο παράθυρο διαλόγου **Layout** (Διάταξη), μπορείτε να επιλέξετε ένα από τα προκαθορισμένα υδατογραφήματα της λίστας ή να επιλέξετε ένα αρχείο **bitmap** (**PICT**) ή ένα αρχείο κειμένου για να δημιουργήσετε το δικό σας προσαρμοσμένο υδατογράφημα. Επίσης, έχετε τη δυνατότητα να ορίσετε αναλυτικές ρυθμίσεις για τα υδατογραφήματα στο παράθυρο διαλόγου **Layout** (Διάταξη). Για παράδειγμα, μπορείτε να επιλέξετε το μέγεθος, την ένταση και τη θέση του υδατογραφήματος.

Σημείωση:

*Αυτή η λειτουργία δεν είναι διαθέσιμη σε λειτουργικά συστήματα **Mac OS X**.*

1. Κάντε κλικ στο εικονίδιο Layout (Διάταξη)  στο παράθυρο διαλόγου Basic Settings (Βασικές ρυθμίσεις). Εμφανίζεται το παράθυρο διαλόγου Layout (Διάταξη).
2. Επιλέξτε το πλαίσιο ελέγχου Watermark Settings (Ρυθμίσεις υδατογραφήματος) και στη συνέχεια επιλέξτε ένα υδατογράφημα από την αναπτυσσόμενη λίστα Watermark (Υδατογράφημα).

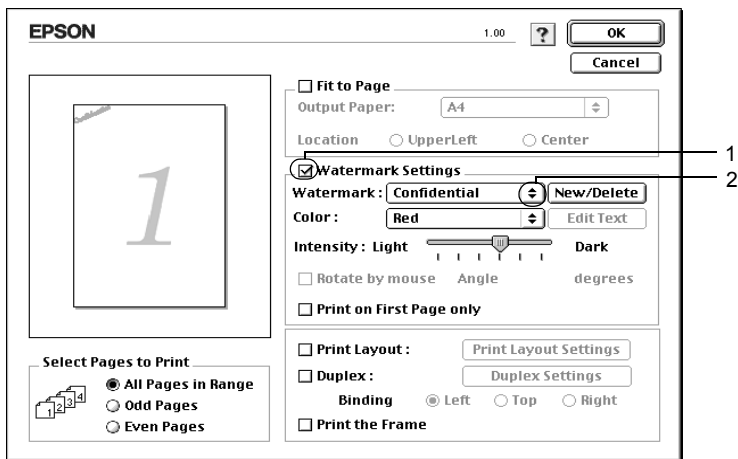

3. Επιλέξτε το σημείο της σελίδας όπου θέλετε να εκτυπωθεί το υδατογράφημα σύροντας την εικόνα του υδατογραφήματος στο παράθυρο προεπισκόπησης. Επίσης, όταν θέλετε να αλλάξετε το μέγεθος του υδατογραφήματος, σύρετε τη λαβή του.
4. Ρυθμίστε την ένταση εικόνας του υδατογραφήματος χρησιμοποιώντας τη ράβδο κύλισης Intensity (Ένταση).

5. Για να δημιουργήσετε το δικό σας προσαρμοσμένο υδατογράφημα κειμένου, μπορείτε να το περιστρέψετε συμπληρώνοντας τις μοίρες στο πλαίσιο Angle (Γωνία). Ή επιλέξτε το πλαίσιο ελέγχου Rotate by mouse (Περιστροφή με το ποντίκι) και περιστρέψτε το υδατογράφημα του κειμένου με τον δείκτη πάνω στο παράθυρο προεπισκόπησης.
6. Πατήστε OK για να εφαρμόσετε τις ρυθμίσεις.

Δημιουργία νέου υδατογραφήματος

Μπορείτε να δημιουργήσετε ένα νέο υδατογράφημα κειμένου ή bitmap με την παρακάτω διαδικασία:

Δημιουργία υδατογραφήματος κειμένου

1. Κάντε κλικ στο εικονίδιο Layout (Διάταξη)  στο παράθυρο διαλόγου Basic Settings (Βασικές ρυθμίσεις). Εμφανίζεται το παράθυρο διαλόγου Layout (Διάταξη).
2. Επιλέξτε το πλαίσιο ελέγχου Watermark Settings (Ρυθμίσεις υδατογραφήματος) και κάντε κλικ στο New/Delete (Δημιουργία/Διαγραφή). Εμφανίζεται το παράθυρο διαλόγου Custom Watermark (Προσαρμοσμένο υδατογράφημα).

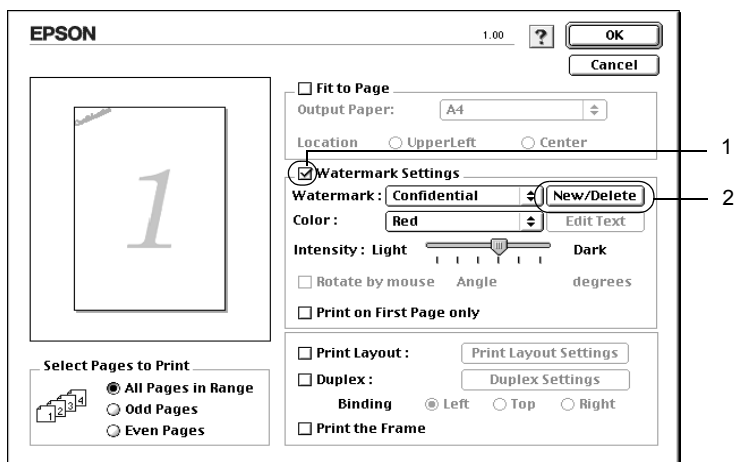

3. Επιλέξτε **Add Text** (Προσθήκη κειμένου) στο παράθυρο διαλόγου Custom Watermark (Προσαρμοσμένο υδατογράφημα).

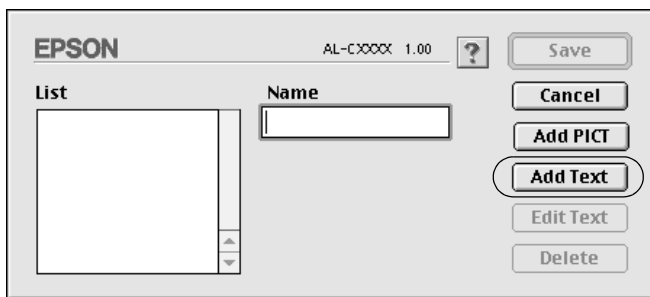

4. Πληκτρολογήστε το κείμενο του υδατογραφήματος στο πλαίσιο Text (Κείμενο), επιλέξτε Font (Γραμματοσειρά) και Style (Στυλ) και πατήστε **OK** στο παράθυρο διαλόγου Text Watermark (Υδατογράφημα κειμένου).

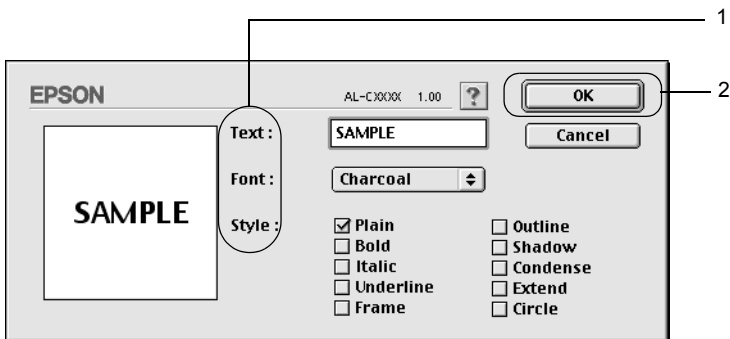

5. Πληκτρολογήστε το όνομα αρχείου στο πλαίσιο Name (Όνομα) και επιλέξτε **Save** (Αποθήκευση).

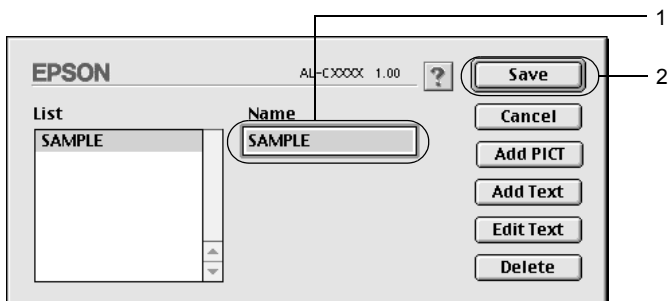

Σημείωση:

- Για να τροποποιήσετε το αποθηκευμένο υδατογράφημα κειμένου, επιλέξτε το από το πλαίσιο List (Λίστα) και κάντε κλικ στο **Edit Text** (Επεξεργασία κειμένου). Μετά την επεξεργασία, πατήστε **OK** για να κλείσετε το παράθυρο διαλόγου.
 - Για να καταργήσετε το αποθηκευμένο υδατογράφημα κειμένου, επιλέξτε το από το πλαίσιο List (Λίστα) και κάντε κλικ στο **Delete** (Διαγραφή). Μετά τη διαγραφή του, πατήστε **Save** (Αποθήκευση) για να κλείσετε το παράθυρο διαλόγου.
6. Επιλέξτε το αποθηκευμένο προσαρμοσμένο υδατογράφημα από την αναπτυσσόμενη λίστα υδατογραφημάτων στο παράθυρο διαλόγου Layout (Διάταξη) και πατήστε **OK**.

Δημιουργία υδατογραφήματος εικόνας bitmap

Πριν δημιουργήσετε ένα προσαρμοσμένο υδατογράφημα, πρέπει να προετοιμάσετε ένα αρχείο bitmap (PICT).

1. Κάντε κλικ στο εικονίδιο Layout (Διάταξη)  στο παράθυρο διαλόγου Basic Settings (Βασικές ρυθμίσεις). Εμφανίζεται το παράθυρο διαλόγου Layout (Διάταξη).
2. Επιλέξτε το πλαίσιο ελέγχου Watermark Settings (Ρυθμίσεις υδατογραφήματος) και κάντε κλικ στο New/Delete (Δημιουργία/Διαγραφή). Εμφανίζεται το παράθυρο διαλόγου Custom Watermark (Προσαρμοσμένο υδατογράφημα).

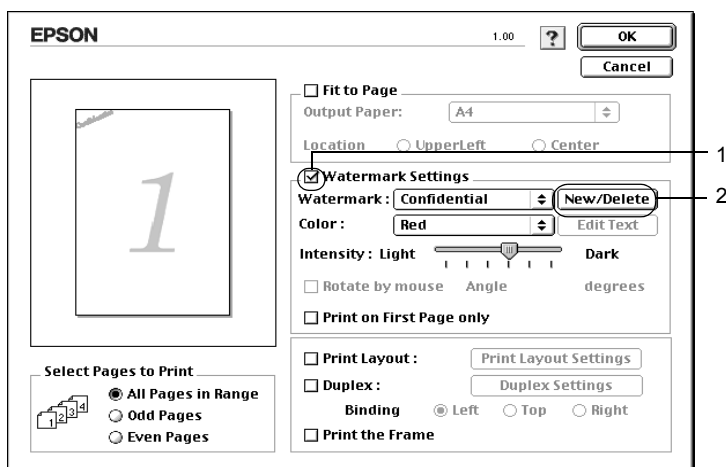

3. Πατήστε **Add PICT** (Προσθήκη εικόνας) στο παράθυρο διαλόγου Custom watermark (Προσαρμοσμένο υδατογράφημα).

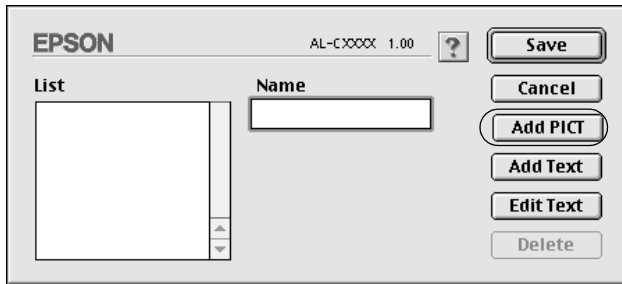

4. Επιλέξτε το αρχείο PICT και κάντε κλικ στο **Open** (Άνοιγμα).

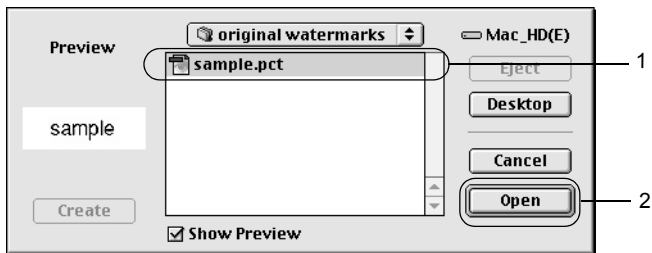

5. Πληκτρολογήστε το όνομα αρχείου στο πλαίσιο **Name** (Όνομα) και επιλέξτε **Save** (Αποθήκευση).

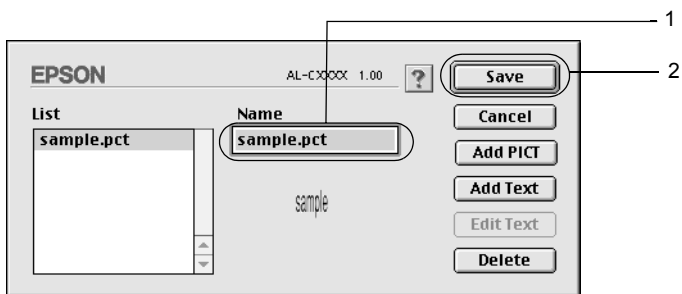

Σημείωση:

Για να καταργήσετε το αποθηκευμένο υδατογράφημα, επιλέξτε το από το πλαίσιο *List* (Λίστα) και κατόπιν κάντε κλικ στο **Delete** (Διαγραφή). Μετά τη διαγραφή του, πατήστε **Save** (Αποθήκευση) για να κλείσετε το παράθυρο διαλόγου.

6. Επιλέξτε το αποθηκευμένο προσαρμοσμένο υδατογράφημα από την αναπτυσσόμενη λίστα υδατογραφημάτων στο παράθυρο διαλόγου *Layout* (Διάταξη) και πατήστε **OK**.

Εκτύπωση διπλής όψης

Με τη μονάδα εκτύπωσης διπλής όψης, η εκτύπωση γίνεται και στις δύο πλευρές του χαρτιού. Μπορείτε να εκτυπώνετε αυτόματα και στις δύο όψεις εγκαθιστώντας την πρόσθετη μονάδα εκτύπωσης διπλής όψης. Μπορείτε επίσης να εκτυπώσετε μη αυτόματα και στις δύο όψεις χωρίς να χρησιμοποιήσετε τη μονάδα εκτύπωσης διπλής όψης. Όταν η εκτύπωση γίνεται για βιβλιοδεσία, η πλευρά βιβλιοδεσίας μπορεί να καθοριστεί όπως απαιτείται για να δημιουργηθεί η επιθυμητή σειρά σελίδων.

Ως συνεργάτης του ENERGY STAR[®], η Epson συνιστά τη λειτουργία εκτύπωσης διπλής όψης. Ανατρέξτε στην ενότητα που αναφέρεται στη συμμόρφωση με το πρότυπο ENERGY STAR[®] για περισσότερες πληροφορίες σχετικά με το πρόγραμμα ENERGY STAR[®].

Εκτύπωση με τη μονάδα εκτύπωσης διπλής όψης

Ακολουθήστε τα παρακάτω βήματα για να εκτυπώσετε με τη μονάδα εκτύπωσης διπλής όψης.

Για τους χρήστες Mac OS X

1. Ανοίξτε το παράθυρο διαλόγου **Print** (Εκτύπωση).
2. Επιλέξτε **Printer Settings** (Ρυθμίσεις εκτυπωτή) από την αναπτυσσόμενη λίστα και επιλέξτε την καρτέλα **Basic settings** (Βασικές ρυθμίσεις).

3. Επιλέξτε το πλαίσιο ελέγχου Duplex (Διπλή όψη) και κάντε κλικ στο κουμπί Duplex Settings (Ρυθμίσεις εκτύπωσης διπλής όψης).
4. Επιλέξτε τη θέση βιβλιοδεσίας, Left (Αριστερά), Top (Επάνω) ή Right (Δεξιά).
5. Καθορίστε το Binding Margin (Περιθώριο βιβλιοδεσίας) για την μπροστινή και την πίσω πλευρά του χαρτιού.
6. Επιλέξτε εάν θα εκτυπωθεί η μπροστινή ή η πίσω πλευρά του χαρτιού ως Start Page (Πρώτη σελίδα).
7. Επιλέξτε Print (Εκτύπωση) για να ξεκινήσετε την εκτύπωση.

Για τους χρήστες Mac OS 9

1. Κάντε κλικ στο εικονίδιο Layout (Διάταξη)  στο παράθυρο διαλόγου Basic Settings (Βασικές ρυθμίσεις). Εμφανίζεται το παράθυρο διαλόγου Layout (Διάταξη).
2. Επιλέξτε το πλαίσιο ελέγχου Duplex(Διπλή όψη).
3. Επιλέξτε τη θέση βιβλιοδεσίας, Left (Αριστερά), Top (Επάνω) ή Right (Δεξιά).
4. Κάντε κλικ στο κουμπί Duplex Settings (Ρυθμίσεις εκτύπωσης διπλής όψης) για να ανοίξει το παράθυρο διαλόγου Duplex Settings (Ρυθμίσεις εκτύπωσης διπλής όψης).

5. Καθορίστε το Binding Margin (Περιθώριο βιβλιοδεσίας) για την μπροστινή και την πίσω πλευρά του χαρτιού.

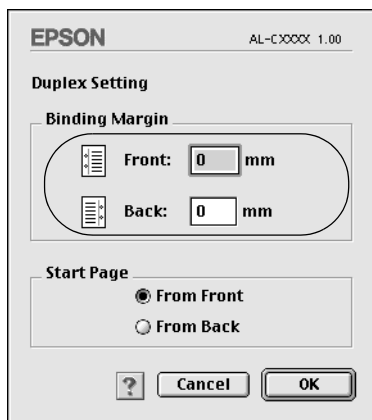

6. Επιλέξτε εάν θα εκτυπωθεί η μπροστινή ή η πίσω πλευρά του χαρτιού ως Start Page (Πρώτη σελίδα).
7. Πατήστε OK για να εφαρμόσετε τις ρυθμίσεις και να επιστρέψετε στο παράθυρο διαλόγου Layout (Διάταξη).

Μη αυτόματη εκτύπωση διπλής όψης

Μπορείτε να εκτυπώσετε μη αυτόματα και στις δύο όψεις χωρίς να χρησιμοποιήσετε τη μονάδα εκτύπωσης διπλής όψης.

1. Ανοίξτε το παράθυρο διαλόγου Print (Εκτύπωση).
2. Επιλέξτε Printer Settings (Ρυθμίσεις εκτυπωτή) από την αναπτυσσόμενη λίστα.
3. Επιλέξτε το πλαίσιο ελέγχου Duplex (Manual) [Διπλή όψη (Μη αυτόματη)].
4. Επιλέξτε Print (Εκτύπωση) για να ξεκινήσετε την εκτύπωση.

5. Αφού ολοκληρωθεί η εκτύπωση στη μία πλευρά, τοποθετήστε πάλι το χαρτί στη θήκη πολλαπλών χρήσεων με την εκτυπωμένη πλευρά στραμμένη προς τα κάτω όπως φαίνεται στην παρακάτω εικόνα. Πατήστε το κουμπί Start/Stop (Έναρξη/Διακοπή) .

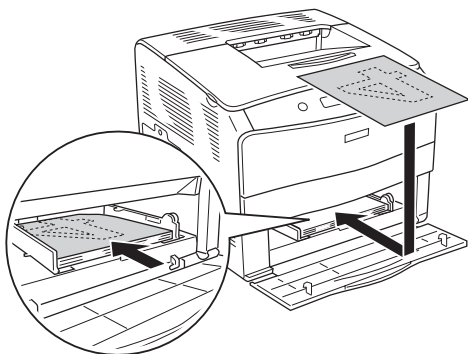

Σημείωση:

Όταν τοποθετείτε το χαρτί, ισιώστε το καλά. Αν τοποθετήσετε τσαλακωμένο χαρτί, μπορεί να μη γίνει σωστά η τροφοδοσία του.

Πρόσθετες ρυθμίσεις

Μπορείτε να κάνετε διάφορες ρυθμίσεις στο παράθυρο διαλόγου Extended Settings (Πρόσθετες ρυθμίσεις), για παράδειγμα τη ρύθμιση Page Protect (Προστασία σελίδας).

Για τους χρήστες Mac OS X, ανοίξτε το παράθυρο διαλόγου Print (Εκτύπωση) και επιλέξτε **Printer Settings** (Ρυθμίσεις εκτυπωτή) από την αναπτυσσόμενη λίστα και στη συνέχεια επιλέξτε **Extended Settings** (Πρόσθετες ρυθμίσεις).

Για τους χρήστες Mac OS 9, κάντε κλικ στο εικονίδιο Extended Settings (Πρόσθετες ρυθμίσεις)  στο παράθυρο διαλόγου Basic Settings (Βασικές ρυθμίσεις).

Offset (Οφσσετ): Πραγματοποιεί μικρορυθμίσεις στη θέση εκτύπωσης των δεδομένων στο μπροστινό και πίσω μέρος μιας σελίδας κατά 0,5 mm κάθε φορά.

Πλαίσιο ελέγχου Ignore the selected paper size (Παράβλεψη του επιλεγμένου μεγέθους χαρτιού): Όταν επιλέγετε αυτό το πλαίσιο ελέγχου, ο εκτυπωτής εκτυπώνει στο χαρτί που έχει τοποθετηθεί, ανεξάρτητα από το μέγεθός του.

Πλαίσιο ελέγχου Skip Blank Page (Παράλειψη κενής σελίδας): Όταν επιλέγετε αυτό το πλαίσιο ελέγχου, ο εκτυπωτής παραλείπει τις κενές σελίδες.

Σημείωση:

Αυτή η λειτουργία δεν είναι διαθέσιμη σε λειτουργικά συστήματα Mac OS X.

Πλαίσιο ελέγχου Automatically change to monochrome mode (Αυτόματη αλλαγή σε μονόχρωμη εκτύπωση): Επιλέξτε αυτό το πλαίσιο ελέγχου ώστε το πρόγραμμα οδήγησης του εκτυπωτή να αναλύει τα δεδομένα της εκτύπωσης και να αλλάζει αυτόματα σε μονόχρωμη εκτύπωση εάν τα δεδομένα αφορούν ασπρόμαυρη εκτύπωση.

Σημείωση:

Αυτή η λειτουργία δεν είναι διαθέσιμη σε λειτουργικά συστήματα Mac OS X.

Πλαίσιο ελέγχου **Adjust line thickness** (Ρύθμιση πάχους γραμμής):

Ρυθμίζει το πάχος των γραμμών που εκτυπώνονται.

Σημείωση:

Αυτή η λειτουργία δεν είναι διαθέσιμη σε λειτουργικά συστήματα Mac OS X.

Πλαίσιο ελέγχου **Auto Continue** (Αυτόματη συνέχιση):

Όταν επιλέγετε αυτό το πλαίσιο ελέγχου, ο εκτυπωτής συνεχίζει να εκτυπώνει παραβλέποντας τα σφάλματα ως προς το μέγεθος σελίδων και την ανεπάρκεια μνήμης.

Πλαίσιο ελέγχου **Avoid Page Error** (Αποτροπή σφάλματος σελίδας):

Επιλέξτε αυτό το πλαίσιο ελέγχου για να αποτρέψετε τυχόν σφάλματα υπέρβασης εκτύπωσης όταν εκτυπώνετε δεδομένα που απαιτούν μεγάλη μνήμη, όπως έγγραφα με μεγάλο αριθμό σύνθετων γραμματοσειρών ή γραφικών. Σε αυτή την περίπτωση η εκτύπωση ενδέχεται να είναι πολύ αργή.

Σημείωση:

Αυτή η λειτουργία είναι διαθέσιμη μόνο σε λειτουργικά συστήματα Mac OS X.

Κουμπί **Default** (Προεπιλογή):

Για το λειτουργικό σύστημα Mac OS X, κάντε κλικ σε αυτό το κουμπί για να επαναφέρετε τις ρυθμίσεις του προγράμματος οδήγησης στις αρχικές ρυθμίσεις.

Για το λειτουργικό σύστημα Mac OS 9, κάντε κλικ σε αυτό το κουμπί για να επαναφέρετε τον προσωρινό φάκελο εκτύπωσης σε ουρά στις αρχικές ρυθμίσεις.

- Κουμπί **Select** (Επιλογή): Επιλέγει το φάκελο αποθήκευσης αρχείων εκτύπωσης σε ουρά.
- Σημείωση:**
Αυτή η λειτουργία δεν είναι διαθέσιμη σε λειτουργικά συστήματα Mac OS X.
- Κουμπί **Cancel** (Άκυρο): Κάντε κλικ σε αυτό το κουμπί για να κλείσετε το παράθυρο διαλόγου ή το πρόγραμμα οδήγησης του εκτυπωτή χωρίς να αποθηκεύσετε τις ρυθμίσεις.
- Κουμπί **OK**: Κάντε κλικ σε αυτό το κουμπί για να αποθηκεύσετε τις ρυθμίσεις και να κλείσετε το παράθυρο διαλόγου ή το πρόγραμμα οδήγησης του εκτυπωτή. Οι ρυθμίσεις ισχύουν μέχρι να τις αλλάξετε με νέες ρυθμίσεις. Κατόπιν, πατήστε ξανά **OK**.
- Σημείωση:**
Αυτή η λειτουργία δεν είναι διαθέσιμη σε λειτουργικά συστήματα Mac OS X.

Παρακολούθηση του εκτυπωτή με το *EPSON Status Monitor 3*

Το βοηθητικό πρόγραμμα EPSON Status Monitor 3 παρακολουθεί τον εκτυπωτή και σας δίνει πληροφορίες σχετικά με την τρέχουσα κατάστασή του.

Πρόσβαση στο EPSON Status Monitor 3

Για τους χρήστες Mac OS X

1. Επιλέξτε Print (Εκτύπωση) από το μενού File (Αρχείο) οποιασδήποτε εφαρμογής. Εμφανίζεται το παράθυρο διαλόγου Print (Εκτύπωση).
2. Επιλέξτε Printer Settings (Ρυθμίσεις εκτυπωτή) από την αναπτυσσόμενη λίστα και επιλέξτε Utilities (Βοθητικά προγράμματα).
3. Κάντε κλικ στο εικονίδιο του εκτυπωτή σας.

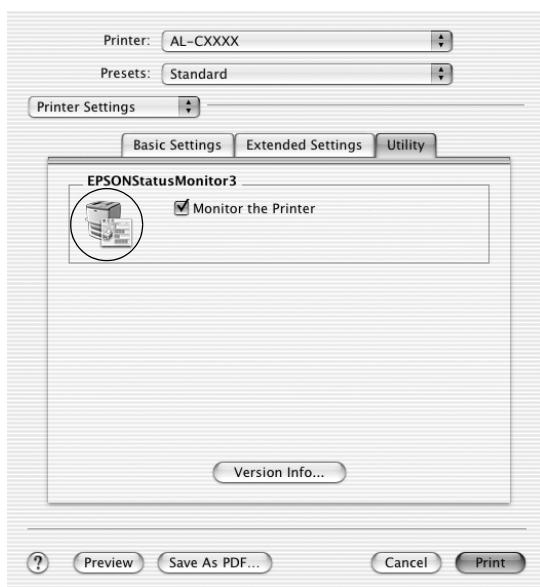

Για τους χρήστες Mac OS 9

Μπορείτε να μεταβείτε στο EPSON Status Monitor 3 επιλέγοντας το ψευδώνυμο του EPSON Status Monitor 3 από το μενού Apple.

Σημείωση:

- ❑ *Πρέπει να έχει ήδη επιλεγεί η κατάλληλη θύρα του εκτυπωτή στο Chooser (Επιλογέας) ώστε να μπορεί να γίνει λήψη των απαραίτητων πληροφοριών από το επιλεγμένο πρόγραμμα οδήγησης εκτυπωτή όταν ξεκινήσει το EPSON Status Monitor 3. Εάν δεν έχετε επιλέξει τη σωστή θύρα του εκτυπωτή, θα παρουσιαστεί σφάλμα.*
- ❑ *Εάν αλλάξετε το πρόγραμμα οδήγησης του εκτυπωτή από το Chooser (Επιλογέας) ενώ στο παρασκήνιο εκτελείται εκτύπωση του αρχείου ουράς εκτυπώσεων, ενδέχεται να υπάρξει πρόβλημα με την εκτύπωση που βρίσκεται σε εξέλιξη.*
- ❑ *Οι πληροφορίες για τον εκτυπωτή και τα αναλώσιμα προϊόντα εμφανίζονται στο παράθυρο κατάστασης μόνο αν το Chooser (Επιλογέας) λαμβάνει κανονικά πληροφορίες για την κατάσταση.*

Λήψη πληροφοριών για την κατάσταση του εκτυπωτή

Μπορείτε να παρακολουθείτε την κατάσταση του εκτυπωτή και να λαμβάνετε πληροφορίες σχετικά με τα αναλώσιμα προϊόντα χρησιμοποιώντας το παράθυρο διαλόγου EPSON Status Monitor 3.

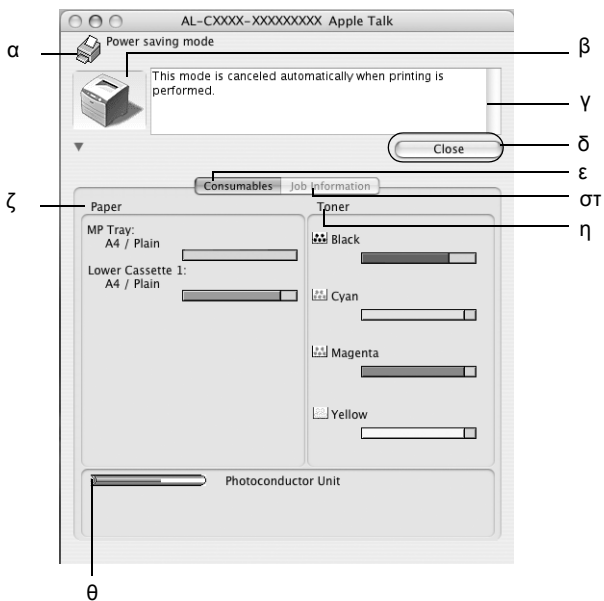

Σημείωση:

Αυτή η οθόνη ενδέχεται να διαφέρει ανάλογα με την έκδοση του λειτουργικού συστήματος.

α. Εικονίδιο/Μήνυμα:

Το εικονίδιο και το μήνυμα δείχνουν την κατάσταση του εκτυπωτή.

- β. Εικόνα εκτυπωτή: Η εικόνα επάνω αριστερά απεικονίζει γραφικά την κατάσταση του εκτυπωτή.
- γ. Πλαίσιο κειμένου: Στο πλαίσιο κειμένου δίπλα στην εικόνα του εκτυπωτή εμφανίζεται η τρέχουσα κατάσταση του εκτυπωτή. Σε περίπτωση που παρουσιαστεί κάποιο πρόβλημα, εμφανίζεται η πιο πιθανή λύση.
- δ. Κουμπί Close (Κλείσιμο): Εάν πατήσετε αυτό το κουμπί, κλείνει το παράθυρο διαλόγου.
- ε. Consumables (Αναλώσιμα): Εμφανίζει πληροφορίες για τις θήκες χαρτιού και τα αναλώσιμα προϊόντα.
- στ. Job Information (Πληροφορίες εργασιών): Εμφανίζει πληροφορίες για τις εργασίες εκτύπωσης. Το μενού Job Information (Πληροφορίες εργασιών) εμφανίζεται όταν έχετε επιλέξει το πλαίσιο ελέγχου **Show job information** (Εμφάνιση πληροφοριών εργασίας) στο παράθυρο διαλόγου Monitoring Preferences (Παρακολούθηση προτιμήσεων). Για λεπτομέρειες, ανατρέξτε στην ενότητα "Χρήση της λειτουργίας Job Management (Διαχείριση εργασιών)" στη σελίδα 134.

- ζ. Paper (Χαρτί): Εμφανίζει το μέγεθος χαρτιού, τον τύπο χαρτιού και κατά προσέγγιση την ποσότητα χαρτιού που έχει απομείνει στην προέλευση χαρτιού. Οι πληροφορίες σχετικά με τις πρόσθετες κασέτες εμφανίζονται μόνο αν έχει εγκατασταθεί αυτή η επιλογή.
- η. Toner (Τόνερ): Εμφανίζεται η ποσότητα τόνερ που υπάρχει στις κασέτες. Το εικονίδιο του τόνερ αναβοσβήνει εάν η ποσότητα που υπάρχει είναι μικρή.
- θ. Photoconductor Unit (Μονάδα φωτοαγωγού): Εμφανίζει την διάρκεια ζωής που απομένει για τη μονάδα φωτοαγωγού.

Ρύθμιση προτιμήσεων παρακολούθησης

Για να ορίσετε τις ειδικές ρυθμίσεις παρακολούθησης, επιλέξτε **Monitor Setup** (Ρύθμιση παρακολούθησης) από το μενού **File** (Αρχείο). Εμφανίζεται το παράθυρο διαλόγου **Monitor Setup** (Ρύθμιση παρακολούθησης).

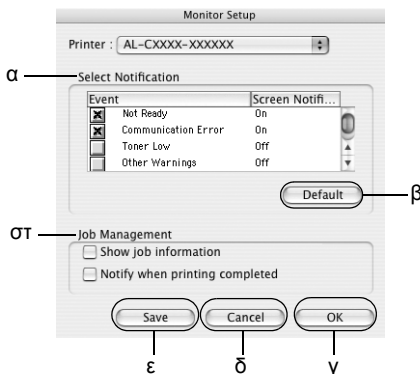

Στο παράθυρο διαλόγου εμφανίζονται οι ρυθμίσεις και τα κουμπιά που αναφέρονται παρακάτω:

- α. **Select Notification**
(Επιλογή ειδοποίησης): Χρησιμοποιήστε τα πλαίσια ελέγχου σε αυτή την περιοχή για να επιλέξετε τους τύπους σφαλμάτων για τους οποίους θέλετε να λαμβάνετε ειδοποίηση.
Για να επιλέξετε το στοιχείο ειδοποίησης που θα εμφανίζεται, επιλέξτε το αντίστοιχο πλαίσιο ελέγχου στη στήλη **Event** (Συμβάν). Η τρέχουσα κατάσταση του στοιχείου ειδοποίησης εμφανίζεται ως **On** (Ενεργοποιημένο) ή **Off** (Απενεργοποιημένο) στη στήλη **Screen Notification** (Ειδοποίηση οθόνης).
- β. **Κουμπί Default**
(Προεπιλογή): Επαναφέρει τις προεπιλεγμένες ρυθμίσεις.
- γ. **Κουμπί OK**: Αποθηκεύει τις νέες αλλαγές.
- δ. **Κουμπί Cancel** (Άκυρο): Ακυρώνει οποιεσδήποτε αλλαγές.
- ε. **Κουμπί Save**
(Αποθήκευση): Αποθηκεύει τις νέες αλλαγές και κλείνει το παράθυρο διαλόγου.

Σημείωση:

Αυτή η λειτουργία είναι διαθέσιμη μόνο σε λειτουργικά συστήματα Mac OS X.

στ. Job Management
(Διαχείριση εργασιών):

Επιλέξτε το πλαίσιο ελέγχου **Show job information** (Εμφάνιση πληροφοριών εργασίας) για να εμφανιστεί το μενού **Job Information** (Πληροφορίες εργασιών) στο παράθυρο **EPSON Status Monitor 3**. Όταν έχει επιλεγεί αυτό το πλαίσιο ελέγχου, το εικονίδιο **Job management** (Διαχείριση εργασιών) εμφανίζεται στη γραμμή εργασιών κατά τη διάρκεια της εκτύπωσης.

Για να εμφανίζεται ένα μήνυμα ειδοποίησης όταν ολοκληρώνεται μια εργασία εκτύπωσης, επιλέξτε το πλαίσιο ελέγχου **Notify when printing completed** (Ειδοποίηση κατά την ολοκλήρωση της εκτύπωσης).

Σημείωση:

Αυτό το μενού ενεργοποιείται μόνο στις περιπτώσεις που περιγράφονται στην ενότητα "Χρήση της λειτουργίας Job Management (Διαχείριση εργασιών)" στη σελίδα 134.

Παράθυρο Status Alert (Ειδοποίηση κατάστασης)

Στο παράθυρο Status Alert (Ειδοποίηση κατάστασης) εμφανίζεται ο τύπος σφάλματος που παρουσιάστηκε και προτείνεται πιθανή λύση. Το παράθυρο κλείνει αυτόματα μόλις λυθεί το πρόβλημα.

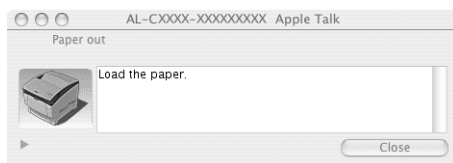

Αυτό το παράθυρο θα εμφανίζεται επίσης σύμφωνα με την ειδοποίηση που έχει επιλεγεί στο παράθυρο διαλόγου Monitoring Preferences (Προτιμήσεις παρακολούθησης).

Αν θέλετε να δείτε πληροφορίες για τα αναλώσιμα του εκτυπωτή, κάντε κλικ στο κουμπί  (για Mac OS X) ή στο Details (Λεπτομέρειες) (για Mac OS 9). Αν κάνετε κλικ σε αυτό το κουμπί, το παράθυρο Status Alert (Ειδοποίηση κατάστασης) δε θα κλείσει ακόμα και όταν λυθεί το πρόβλημα. Για να κλείσετε αυτό το παράθυρο πρέπει να κάνετε κλικ στο Close (Κλείσιμο).

Χρήση της λειτουργίας Job Management (Διαχείριση εργασιών)

Μπορείτε να λαμβάνετε πληροφορίες σχετικά με τις εργασίες εκτύπωσης στο μενού Job Information (Διαχείριση εργασιών) στο παράθυρο διαλόγου EPSON Status Monitor 3.

Για να εμφανίσετε το μενού Job Information (Πληροφορίες εργασίας), επιλέξτε το πλαίσιο ελέγχου Show job information (Εμφάνιση πληροφοριών εργασίας) στο παράθυρο διαλόγου Monitoring Preferences (Προτιμήσεις παρακολούθησης), κατόπιν επιλέξτε το μενού Job Information (Πληροφορίες εργασίας) στο παράθυρο διαλόγου EPSON Status Monitor 3.

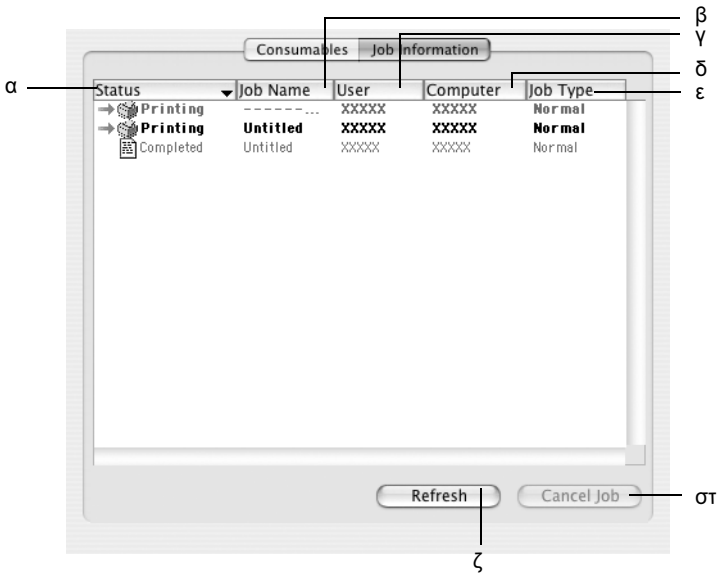

- | | | | |
|----|------------------------|---------------------------------|--|
| α. | Status (Κατάσταση): | Waiting (Αναμονή): | Η εργασία εκτύπωσης που περιμένει να εκτυπωθεί. |
| | | Spooling (Εκτύπωση σε ουρά): | Η εργασία εκτύπωσης που βρίσκεται στην ουρά εκτύπωσης στον υπολογιστή σας. |

| | | |
|----|----------------------------------|---|
| | Deleting (Διαγραφή): | Η εργασία εκτύπωσης που ακυρώνεται ενώ βρίσκεται σε ουρά για εκτύπωση στον υπολογιστή σας πατώντας το κουμπί Cancel Job (Ακύρωση εργασίας)  , ή που διαγράφεται. |
| | Printing (Εκτύπωση): | Η εργασία εκτύπωσης που εκτυπώνεται τη δεδομένη χρονική στιγμή. |
| | Completed (Ολοκληρώθηκε): | Εμφανίζονται μόνο οι εργασίες των οποίων η εκτύπωση έχει ολοκληρωθεί. |
| | Canceled (Ακυρώθηκε): | Εμφανίζονται μόνο οι εργασίες που έχουν ακυρωθεί. |
| β. | Job Name (Όνομα εργασίας): | Εμφανίζονται τα ονόματα των αρχείων των εργασιών εκτύπωσης του χρήστη. Οι εργασίες εκτύπωσης άλλων χρηστών εμφανίζονται ως -----. |
| γ. | User (Χρήστης): | Εμφανίζει το όνομα του χρήστη. |
| δ. | Computer (Υπολογιστής): | Εμφανίζει το όνομα του υπολογιστή που είναι συνδεδεμένος με τον εκτυπωτή. |
| ε. | Job Type (Τύπος εργασίας): | Εμφανίζει τον τύπο της εργασίας. |
| | | Σημείωση: <i>Αυτή η λειτουργία είναι διαθέσιμη μόνο σε λειτουργικά συστήματα Mac OS X.</i> |

- στ. Κουμπί **Cancel Job** (Ακύρωση εργασίας): Επιλέγοντας μια εργασία εκτύπωσης και κάνοντας κλικ σε αυτό το κουμπί, η επιλεγμένη εργασία εκτύπωσης ακυρώνεται.
- ζ. Κουμπί **Refresh** (Ανανέωση): Κάνοντας κλικ σε αυτό το κουμπί ανανεώνονται οι πληροφορίες σε αυτό το μενού.

Σημείωση:

Η ουρά εκτύπωσης εργασιών στον κοινόχρηστο εκτυπωτή δεν μπορούν να εμφανιστούν στο μενού Job Information (Πληροφορίες εργασιών).

Ρύθμιση της σύνδεσης USB

Σημείωση:

Αν συνδέετε ένα καλώδιο USB στον υπολογιστή σας μέσω ενός διανομέα (hub) USB, βεβαιωθείτε ότι το συνδέετε χρησιμοποιώντας τον πρώτο διανομέα (hub) στη σειρά. Η διασύνδεση USB μπορεί να είναι ασταθής ανάλογα με το διανομέα (hub) που χρησιμοποιείται. Αν αντιμετωπίζετε προβλήματα με αυτήν την εγκατάσταση, συνδέστε το καλώδιο USB απευθείας στην υποδοχή USB του υπολογιστή σας.

Για τους χρήστες Mac OS X

1. Ανοίξτε το φάκελο **Applications** (Εφαρμογές) στο σκληρό σας δίσκο και στη συνέχεια ανοίξτε το φάκελο **Utilities** (Βοηθητικά προγράμματα) και κάντε διπλό κλικ στο εικονίδιο **Printer Setup Utility** (Βοηθητικό πρόγραμμα εγκατάστασης εκτυπωτή) (για Mac OS X 10.3) ή στο εικονίδιο **Print Center** (Κέντρο εκτύπωσης) (για Mac OS X 10.2 ή παλαιότερο).
2. Κάντε κλικ στο εικονίδιο **Add Printer** (Προσθήκη εκτυπωτή) στο παράθυρο διαλόγου **Printer List** (Λίστα εκτυπωτών).

3. Επιλέξτε **EPSON USB** από το αναδυόμενο μενού. Επιλέξτε **AL-C1100** από τη λίστα Product (Προϊόν) και στη συνέχεια κάντε κλικ στο κουμπί **Add** (Προσθήκη).

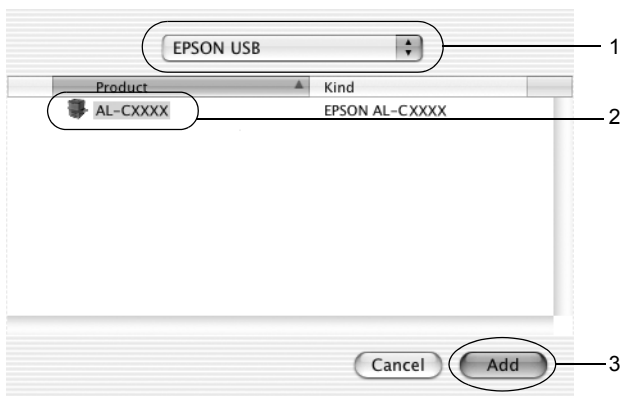

4. Κλείστε το **Printer Setup Utility** (Βοηθητικό πρόγραμμα εγκατάστασης εκτυπωτή) (για Mac OS X 10.3) ή το **Print Center** (Κέντρο εκτύπωσης) (για Mac OS X 10.2 ή παλαιότερο).

Για τους χρήστες Mac OS 9

1. Επιλέξτε **Chooser** (Επιλογέας) από το μενού Apple. Κάντε κλικ στο εικονίδιο του εκτυπωτή και κατόπιν επιλέξτε τη θύρα USB στην οποία είναι συνδεδεμένος ο εκτυπωτής σας.
2. Επιλέξτε **Background Printing** (Εκτύπωση στο παρασκήνιο) για να ενεργοποιήσετε ή να απενεργοποιήσετε την εκτύπωση στο παρασκήνιο.

Σημείωση:

- ❑ Για να είναι εφικτή η διαχείριση εργασιών εκτύπωσης από το EPSON Status Monitor 3, η λειτουργία *Background printing* (Εκτύπωση στο παρασκήνιο) πρέπει να είναι ενεργοποιημένη.
- ❑ Όταν η εκτύπωση στο παρασκήνιο είναι ενεργοποιημένη, μπορείτε να χρησιμοποιείτε τον υπολογιστή σας κατά τη διάρκεια της προετοιμασίας ενός εγγράφου για εκτύπωση.

3. Κλείστε το Chooser (Επιλογέας).

Ακύρωση εκτύπωσης

Εάν οι εκτυπώσεις δεν έχουν την αναμενόμενη ποιότητα και εμφανίζουν εσφαλμένους χαρακτήρες ή μουντζούρες, πρέπει να ακυρώσετε την εκτύπωση. Όταν μια εργασία εκτύπωσης συνεχίζει να εμφανίζεται στον υπολογιστή, ακολουθήστε την παρακάτω οδηγία για να ακυρώσετε την εκτύπωση:

- ❑ Πατήστε το πλήκτρο της τελείας (.) μαζί με το πλήκτρο Command για να ακυρώσετε την εκτύπωση. Ανάλογα με την εφαρμογή, το μήνυμα εμφανίζει τη διαδικασία για την ακύρωση της εκτύπωσης. Εάν εμφανιστεί το μήνυμα, ακολουθήστε τις οδηγίες που αναφέρονται σε αυτό.
- ❑ Κατά τη διάρκεια της εκτύπωσης στο παρασκήνιο, ανοίξτε το EPSON Status Monitor 3 από το μενού Application (Εφαρμογή). Στη συνέχεια, διακόψτε την εκτύπωση από το EPSON Status Monitor 3 ή διαγράψτε το αρχείο που βρίσκεται σε κατάσταση αναστολής.

Μετά την εκτύπωση της τελευταίας σελίδας, ανάβει η (πράσινη) φωτεινή ένδειξη Ready (Ετοιμος) του εκτυπωτή.

Σημείωση:

Μπορείτε να ακυρώσετε επίσης την τρέχουσα εργασία εκτύπωσης που αποστέλλεται από τον υπολογιστή σας, πατώντας το κουμπί *Cancel Job* (Ακύρωση εργασίας)  στον πίνακα ελέγχου του εκτυπωτή. Κατά την ακύρωση εργασίας εκτύπωσης, προσέξτε να μην ακυρώσετε εργασίες εκτύπωσης που έχουν αποσταλεί από άλλους χρήστες.

Κατάργηση της εγκατάστασης του λογισμικού του εκτυπωτή

Όταν θέλετε να εγκαταστήσετε ξανά ή να αναβαθμίσετε το πρόγραμμα οδήγησης του εκτυπωτή, βεβαιωθείτε ότι έχετε προηγουμένως απεγκαταστήσει το τρέχον λογισμικό του εκτυπωτή.

Για Mac OS X

1. Κλείστε όλες τις εφαρμογές και επανεκκινήστε τον υπολογιστή σας.
2. Τοποθετήστε στον υπολογιστή σας το CD-ROM με το λογισμικό του εκτυπωτή EPSON.
3. Κάντε διπλό κλικ στο εικονίδιο EPSON στην επιφάνεια εργασίας.
4. Κάντε διπλό κλικ στο φάκελο Mac OS X, και στη συνέχεια διπλό κλικ στο φάκελο Printer Driver (Πρόγραμμα οδήγησης εκτυπωτή).
5. Κάνετε διπλό κλικ στο εικονίδιο του εκτυπωτή.

Σημείωση:

Αν εμφανιστεί το παράθυρο διαλόγου *Authorization* (Εξουσιοδότηση), εισάγετε το **Password or phrase** (Κωδικός πρόσβασης ή φράση), και κάντε κλικ στο **OK**.

6. Όταν εμφανιστεί η οθόνη συγκατάθεσης με την άδεια λογισμικού, διαβάστε το κείμενο και πατήστε **Accept** (Αποδοχή).

7. Επιλέξτε **Uninstall** (Απεγκατάσταση) από το μενού επάνω αριστερά και κατόπιν πατήστε **Uninstall**.
8. Ακολουθήστε τις οδηγίες που εμφανίζονται στην οθόνη.

Σημείωση:

*Αν εμφανίζεται ακόμα το όνομα του εκτυπωτή στο **Print Center** (Κέντρο εκτύπωσης) μετά την απεγκατάσταση του λογισμικού του εκτυπωτή, διαγράψτε το όνομα του εκτυπωτή από το κέντρο εκτύπωσης. Ανοίξτε το **Print Center** (Κέντρο εκτύπωσης), επιλέξτε το όνομα του εκτυπωτή από το **Printer List** (Λίστα εκτυπωτών) και κάντε κλικ στο **Delete** (Διαγραφή).*

Για Mac OS 9

1. Κλείστε όλες τις εφαρμογές και επανεκκινήστε τον υπολογιστή σας.
2. Τοποθετήστε στον υπολογιστή σας το CD-ROM με το λογισμικό του εκτυπωτή EPSON.
3. Κάντε διπλό κλικ στο φάκελο **Language** (Γλώσσα) και στη συνέχεια διπλό κλικ στο φάκελο **Disk 1** (Δίσκος 1) στο φάκελο **Printer Driver** (Πρόγραμμα οδήγησης εκτυπωτή).
4. Κάνετε διπλό κλικ στο εικονίδιο **Installer** (Πρόγραμμα εγκατάστασης).



5. Πατήστε **Continue** (Συνέχεια). Όταν εμφανιστεί η οθόνη συγκατάθεσης με την άδεια λογισμικού, διαβάστε το κείμενο και πατήστε **Accept** (Αποδοχή).
6. Επιλέξτε **Uninstall** (Απεγκατάσταση) από το μενού επάνω αριστερά και κατόπιν πατήστε **Uninstall**.
7. Ακολουθήστε τις οδηγίες που εμφανίζονται στην οθόνη.

Για Windows

Κοινή χρήση του εκτυπωτή

Σε αυτή την ενότητα περιγράφεται ο τρόπος με τον οποίο γίνεται κοινή χρήση του εκτυπωτή σε ένα τυποποιημένο δίκτυο των Windows.

Οι υπολογιστές ενός δικτύου μπορούν να χρησιμοποιούν από κοινού έναν εκτυπωτή που είναι άμεσα συνδεδεμένος με έναν από αυτούς. Ο υπολογιστής που είναι άμεσα συνδεδεμένος με τον εκτυπωτή είναι ο διακομιστής εκτύπωσης και οι άλλοι υπολογιστές είναι πελάτες που χρειάζονται άδεια για να χρησιμοποιήσουν από κοινού τον εκτυπωτή με το διακομιστή εκτύπωσης. Οι πελάτες χρησιμοποιούν από κοινού τον εκτυπωτή μέσω του διακομιστή εκτύπωσης.

Ανάλογα με την έκδοση του λειτουργικού συστήματος Windows και τα δικαιώματα πρόσβασής σας στο δίκτυο, πραγματοποιήστε τις κατάλληλες ρυθμίσεις για το διακομιστή εκτύπωσης και τους πελάτες.

Ρύθμιση του διακομιστή εκτύπωσης

- ❑ Για Windows Me, 98 ή 95, ανατρέξτε στην ενότητα "Εγκατάσταση του εκτυπωτή ως κοινόχρηστου" στη σελίδα 144.
- ❑ Για Windows XP, 2000, NT 4.0 ή Server 2003, ανατρέξτε στην ενότητα "Χρήση πρόσθετων προγραμμάτων οδήγησης" στη σελίδα 146.

Ρύθμιση των πελατών

- ❑ Για Windows Me, 98 ή 95, ανατρέξτε στην ενότητα "Με Windows Me, 98 ή 95" στη σελίδα 154.
- ❑ Για Windows XP ή 2000, ανατρέξτε στην ενότητα "Με Windows XP ή 2000" στη σελίδα 156.
- ❑ Για Windows NT 4.0, ανατρέξτε στην ενότητα "Με Windows NT 4.0" στη σελίδα 161.

Σημείωση:

- ❑ Όταν χρησιμοποιείτε από κοινού τον εκτυπωτή, ρυθμίστε το EPSON Status Monitor 3 έτσι ώστε να είναι δυνατή η παρακολούθηση του κοινόχρηστου εκτυπωτή από το διακομιστή εκτύπωσης. Ανατρέξτε στην ενότητα "Ρύθμιση προτιμήσεων παρακολούθησης" στη σελίδα 79.
- ❑ Όταν χρησιμοποιείται ένα κοινόχρηστο εκτυπωτή σε περιβάλλον Windows Me, 98, ή 95, στο διακομιστή, κάντε διπλό κλικ στο εικονίδιο Network (Δίκτυο) στον Πίνακα Ελέγχου και ελέγξτε ότι έχει εγκατασταθεί το στοιχείο "File and printer sharing for Microsoft Networks" (Κοινή χρήση αρχείων και εκτυπωτών στα δίκτυα της Microsoft). Στη συνέχεια, βεβαιωθείτε ότι τόσο στο διακομιστή όσο και στους πελάτες έχει εγκατασταθεί το στοιχείο "IPX/SPX-compatible Protocol" (Πρωτόκολλο συμβατό με IPX/SPX) ή το στοιχείο "TCP/IP Protocol" (Πρωτόκολλο TCP/IP).
- ❑ Ο διακομιστής εκτύπωσης και οι πελάτες πρέπει να βρίσκονται στο ίδιο σύστημα δικτύου και πρέπει να βρίσκονται ήδη υπό την ίδια διαχείριση δικτύου.
- ❑ Η οθόνη ενδέχεται να διαφέρει ανάλογα με την έκδοση του λειτουργικού συστήματος.

Εγκατάσταση του εκτυπωτή ως κοινόχρηστου

Όταν το λειτουργικό σύστημα του διακομιστή εκτύπωσης είναι Windows Me, 98, ή 95, ακολουθήστε τα παρακάτω βήματα για να ρυθμίσετε το διακομιστή εκτύπωσης.

1. Επιλέξτε **Start** (Εναρξη), **Settings** (Ρυθμίσεις) και κάντε κλικ στο **Control Panel** (Πίνακας Ελέγχου):
2. Κάντε διπλό κλικ στο εικονίδιο **Network** (Δίκτυο).
3. Από το μενού **Configuration** (Ρύθμιση παραμέτρων) επιλέξτε **File and Print Sharing** (Κοινή χρήση αρχείων και εκτυπωτών).
4. Επιλέξτε το πλαίσιο ελέγχου **I want to be able to allow others to print to my printer(s)** (Με δυνατότητα εκτύπωσης στον εκτυπωτή ή τους εκτυπωτές μου από άλλους) και στη συνέχεια πατήστε **OK**.
5. Πατήστε **OK** για να εφαρμόσετε τις ρυθμίσεις.

Σημείωση:

- Όταν εμφανιστεί ένα μήνυμα που θα σας ζητά να τοποθετήσετε το δίσκο, τοποθετήστε το *CD-ROM των Windows Me, 98 ή 95* στον υπολογιστή. Πατήστε **OK**, και ακολουθήστε τις οδηγίες που εμφανίζονται στην οθόνη.
 - Όταν εμφανιστεί το σχετικό μήνυμα, επανεκκινήστε τον υπολογιστή και συνεχίστε τη διαδικασία των ρυθμίσεων.
6. Από το **Control Panel** (Πίνακας Ελέγχου) κάντε διπλό κλικ στο εικονίδιο **Printers** (Εκτυπωτές).
 7. Κάντε δεξί κλικ στο εικονίδιο του εκτυπωτή σας και επιλέξτε **Sharing** (Κοινή χρήση) στο μενού που εμφανίζεται.

8. Επιλέξτε **Shared As** (Κοινόχρηστο ως), πληκτρολογήστε το όνομα στο πλαίσιο **Share Name** (Όνομα κοινόχρηστου στοιχείου) και πατήστε **OK**. Εάν χρειάζεται, καταχωρήστε ένα σχόλιο και έναν κωδικό πρόσβασης.

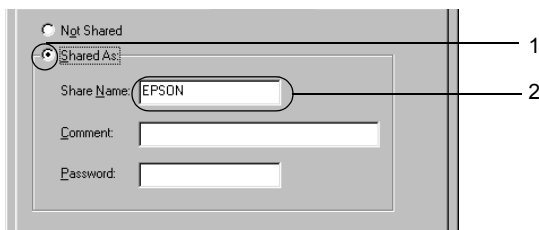

Σημείωση:

- Μη χρησιμοποιήσετε διαστήματα ή παύλες για το όνομα κοινόχρηστου στοιχείου γιατί ενδέχεται να προκύψουν σφάλματα.*

- Όταν χρησιμοποιείτε από κοινού τον εκτυπωτή, ρυθμίστε το EPSON Status Monitor 3 έτσι ώστε να είναι δυνατή η παρακολούθηση του κοινόχρηστου εκτυπωτή από το διακομιστή εκτύπωσης. Ανατρέξτε στην ενότητα "Ρύθμιση προτιμήσεων παρακολούθησης" στη σελίδα 79.*

Η ρύθμιση των υπολογιστών-πελατών πρέπει να γίνει έτσι, ώστε να επιτρέπει τη χρήση του εκτυπωτή σε δίκτυο. Για λεπτομέρειες, ανατρέξτε στις επόμενες σελίδες.

- "Με Windows Me, 98 ή 95" στη σελίδα 154
- "Με Windows XP ή 2000" στη σελίδα 156
- "Με Windows NT 4.0" στη σελίδα 161

Χρήση πρόσθετων προγραμμάτων οδήγησης

Όταν το λειτουργικό σύστημα του διακομιστή εκτύπωσης είναι Windows XP, 2000, NT 4.0, ή Server 2003, μπορείτε να εγκαταστήσετε τα πρόσθετα προγράμματα οδήγησης στο διακομιστή. Τα πρόσθετα προγράμματα οδήγησης είναι για τους υπολογιστές-πελάτες που έχουν διαφορετικό λειτουργικό σύστημα από το διακομιστή.

Ακολουθήστε τα παρακάτω βήματα για να ρυθμίσετε το λειτουργικό σύστημα Windows XP, 2000, NT 4.0 (OS), ή Server 2003 ως διακομιστή εκτύπωσης και για να εγκαταστήσετε τα πρόσθετα προγράμματα οδήγησης.

Σημείωση:

- Η πρόσβαση στα Windows XP, 2000, NT 4.0, ή Server 2003 πρέπει να γίνει με δικαιώματα διαχειριστή.
 - Αν το λειτουργικό σύστημα του διακομιστή εκτύπωσης είναι Windows NT 4.0, το πρόσθετο πρόγραμμα οδήγησης μπορεί να χρησιμοποιηθεί μόνο με το Service Pack 4 ή νεότερο.
1. Για διακομιστή εκτύπωσης με Windows 2000 ή NT 4.0, επιλέξτε **Start** (Εναρξη), τοποθετήστε το δείκτη στο **Settings** (Ρυθμίσεις) και στη συνέχεια επιλέξτε **Printers** (Εκτυπωτές).
Για διακομιστή εκτύπωσης με Windows XP ή Server 2003, επιλέξτε **Start** (Εναρξη) και στη συνέχεια **Printers and Faxes** (Εκτυπωτές και φαξ).
 2. Κάντε δεξί κλικ στο εικονίδιο του εκτυπωτή σας και επιλέξτε **Sharing** (Κοινή χρήση) στο μενού που εμφανίζεται.

Για Windows XP ή Server 2003, εάν εμφανιστεί το παρακάτω μενού, επιλέξτε είτε **Network Setup Wizard** (Οδηγός εγκατάστασης δικτύου) ή **If you understand the security risks but want to share printers without running the wizard, click here** (Εάν γνωρίζετε τους κινδύνους ασφαλείας αλλά θέλετε να χρησιμοποιήσετε από κοινού τους εκτυπωτές χωρίς να τρέξετε τον οδηγό, κάντε κλικ εδώ). Σε κάθε περίπτωση, ακολουθήστε τις οδηγίες που θα εμφανιστούν στην οθόνη.

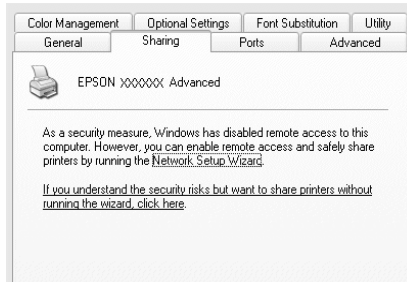

3. Για διακομιστή εκτύπωσης με Windows 2000 ή NT 4.0, επιλέξτε **Shared as** (Κοινόχρηστο ως) και στη συνέχεια πληκτρολογήστε το όνομα στο πλαίσιο Share name (Όνομα κοινόχρηστου στοιχείου).

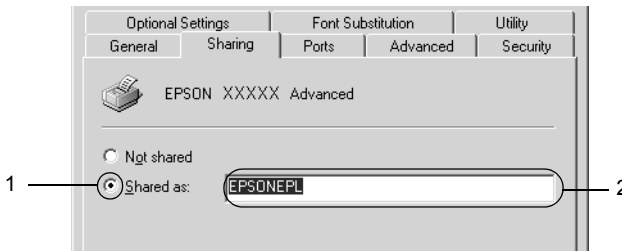

Για διακομιστή εκτύπωσης με Windows XP ή Server 2003, επιλέξτε **Share this printer** (Κοινή χρήση εκτυπωτή), και στη συνέχεια πληκτρολογήστε το όνομα στο πλαίσιο Share name (Όνομα κοινόχρηστου στοιχείου).

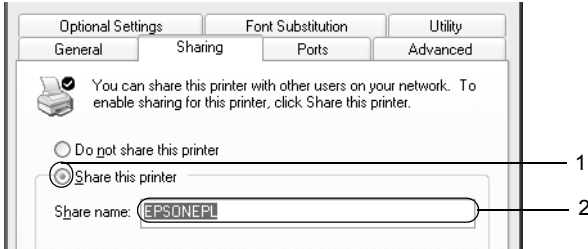

Σημείωση:

Μη χρησιμοποιήσετε διαστήματα ή παύλες για το όνομα του κοινόχρηστου στοιχείου γιατί ενδέχεται να προκύψουν σφάλματα.

4. Επιλέξτε τα πρόσθετα προγράμματα οδήγησης.

Σημείωση:

Εάν οι υπολογιστές του διακομιστή και των πελατών χρησιμοποιούν το ίδιο λειτουργικό σύστημα, δεν χρειάζεται να εγκαταστήσετε τα πρόσθετα προγράμματα οδήγησης. Απλά πατήστε ΟΚ μετά το βήμα 3.

Σε διακομιστή εκτύπωσης με Windows NT 4.0

Επιλέξτε την έκδοση των Windows που διαθέτουν οι πελάτες. Για παράδειγμα, επιλέξτε **Windows 95** για να εγκαταστήσετε το πρόσθετο πρόγραμμα οδήγησης για πελάτες με Windows Me, 98, ή 95 και πατήστε **OK**.

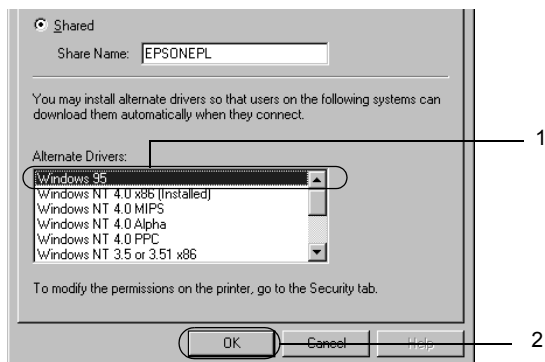

Σημείωση:

- Δε χρειάζεται να επιλέξετε **Windows NT 4.0x86**, γιατί αυτό το πρόγραμμα οδήγησης είναι ήδη εγκατεστημένο.
- Μην επιλέξετε πρόσθετα προγράμματα οδήγησης εκτός από αυτά των **Windows 95**. Τα υπόλοιπα πρόσθετα προγράμματα οδήγησης δεν είναι διαθέσιμα.
- Δε μπορείτε να εγκαταστήσετε πρόγραμμα οδήγησης εκτυπωτή σε **Windows XP, 2000, ή Server 2003** ως πρόσθετο πρόγραμμα οδήγησης.

Σε διακομιστή εκτύπωσης με Windows XP, 2000, ή Server 2003

Επιλέξτε Additional Drivers (Πρόσθετα προγράμματα οδήγησης).

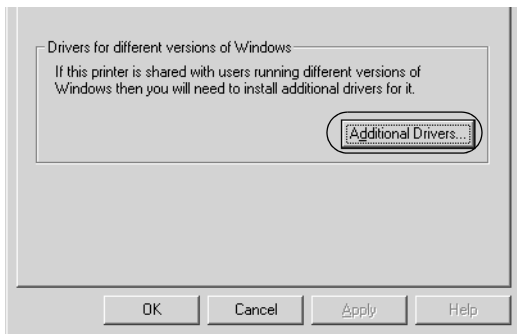

Επιλέξτε την έκδοση των Windows που διαθέτουν οι πελάτες και πατήστε OK.

| | |
|------------------------------------|---|
| Για πελάτες με Windows Me, 98 ή 95 | Επιλέξτε Intel Windows 95 or 98 (Windows 2000), Επιλέξτε Intel Windows 95, 98 and Me (Windows XP), Επιλέξτε x86 Windows 95, Windows 98 and Windows Millennium Edition (Windows Server 2003) |
| Για πελάτες με Windows NT 4.0 | Επιλέξτε Intel Windows NT 4.0 ή 2000 (Windows 2000), Επιλέξτε Intel Windows NT4.0 ή 2000 (Windows XP), Επιλέξτε x86 Windows NT4.0 (Windows Server 2003) |

Για πελάτες με Windows XP ή 2000

Intel Windows 2000 (Windows 2000), Intel Windows 2000 ή XP (Windows XP), x86 Windows 2000, Windows XP and Windows Server 2003 (Windows Server 2003)

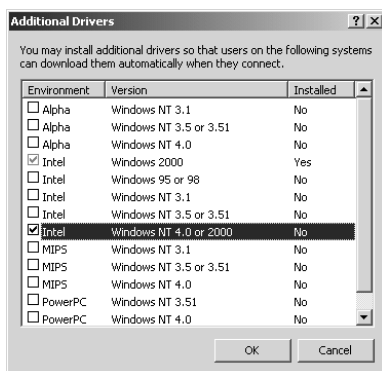

Σημείωση:

- Η οθόνη σε διακομιστή Windows Server 2003 είναι διαφορετική από τις οθόνες που εμφανίζονται παραπάνω.
- Τα ακόλουθα πρόσθετα προγράμματα οδήγησης είναι προεγκατεστημένα και δε χρειάζονται εγκατάσταση.
Intel Windows 2000 (για Windows 2000)
Intel Windows 2000 or XP (για Windows XP)
x86 Windows 2000, Windows XP and Windows Server 2003 (για Windows Server 2003)
- Επιλέγετε μόνο τα πρόσθετα προγράμματα οδήγησης που παρατίθενται στον παραπάνω πίνακα. Τα υπόλοιπα πρόσθετα προγράμματα οδήγησης δεν είναι διαθέσιμα.

5. Όταν σας ζητηθεί, τοποθετήστε το CD-ROM που συνοδεύει τον εκτυπωτή στη μονάδα CD-ROM και στη συνέχεια πατήστε **OK**.
6. Ακολουθήστε τις οδηγίες του μηνύματος και πληκτρολογήστε το σωστό όνομα της μονάδας και του φακέλου, όπου βρίσκεται το πρόγραμμα οδήγησης για τους πελάτες. Στη συνέχεια πατήστε **OK**. Ανάλογα με το λειτουργικό σύστημα του πελάτη, το μήνυμα που εμφανίζεται μπορεί να διαφέρει.

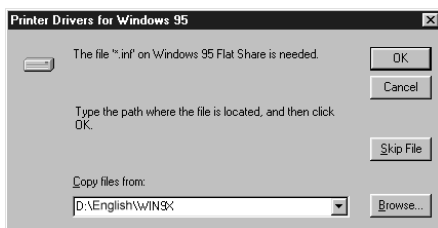

Το όνομα του φακέλου ενδέχεται να διαφέρει ανάλογα με το λειτουργικό σύστημα που χρησιμοποιείται.

| Λειτουργικό σύστημα πελάτη | Όνομα φακέλου |
|----------------------------|--------------------|
| Windows Me, 98 ή 95 | \\<Γλώσσα>\WIN9X |
| Windows NT 4.0 | \\<Γλώσσα>\WINNT40 |

Κατά την εγκατάσταση προγραμμάτων οδήγησης σε Windows XP, 2000 ή Server 2003, ενδέχεται να εμφανιστεί το μήνυμα "Digital Signature is not found." (Δεν είναι δυνατή η εύρεση ψηφιακής υπογραφής). Επιλέξτε **Yes** (Ναι) (για Windows 2000) ή **Continue Anyway** (Συνέχιση) (για Windows XP ή Server 2003) και συνεχίστε την εγκατάσταση.

7. Κατά την εγκατάσταση σε Windows XP, 2000 ή Server 2003, επιλέξτε **Close** (Κλείσιμο). Κατά την εγκατάσταση σε λειτουργικό σύστημα Windows NT 4.0, το παράθυρο ιδιοτήτων κλείνει αυτόματα.

Σημείωση:

Ελέγξτε τα παρακάτω στοιχεία όταν γίνεται κοινή χρήση του εκτυπωτή.

- Ρυθμίστε το EPSON Status Monitor 3 έτσι ώστε να είναι δυνατή η παρακολούθηση του κοινόχρηστου εκτυπωτή από το διακομιστή εκτύπωσης. Ανατρέξτε στην ενότητα "Ρύθμιση προτιμήσεων παρακολούθησης" στη σελίδα 79.*
- Ορίστε παραμέτρους ασφάλειας για τον κοινόχρηστο εκτυπωτή (δικαίωμα πρόσβασης για τους πελάτες). Οι πελάτες δεν μπορούν να χρησιμοποιήσουν τον κοινόχρηστο εκτυπωτή χωρίς δικαίωμα πρόσβασης. Για λεπτομέρειες, ανατρέξτε στη Βοήθεια των Windows.*

Η ρύθμιση των υπολογιστών-πελατών πρέπει να γίνει έτσι, ώστε να επιτρέπει τη χρήση του εκτυπωτή σε δίκτυο. Για λεπτομέρειες, ανατρέξτε στις επόμενες σελίδες.

- "Με Windows Me, 98 ή 95" στη σελίδα 154
- "Με Windows XP ή 2000" στη σελίδα 156
- "Με Windows NT 4.0" στη σελίδα 161

Ρύθμιση των πελατών

Σε αυτή την ενότητα περιγράφεται ο τρόπος εγκατάστασης του προγράμματος οδήγησης του εκτυπωτή με πρόσβαση στον κοινόχρηστο εκτυπωτή μέσω δικτύου.

Σημείωση:

- Για να χρησιμοποιείτε από κοινού έναν εκτυπωτή σε δίκτυο των Windows πρέπει να ρυθμίσετε το διακομιστή εκτύπωσης. Για λεπτομέρειες, ανατρέξτε στις ενότητες "Εγκατάσταση του εκτυπωτή ως κοινόχρηστου" στη σελίδα 144 (Windows Me, 98 ή 95) ή "Χρήση πρόσθετων προγραμμάτων οδήγησης" στη σελίδα 146 (Windows XP, 2000, NT 4.0 ή Server 2003).*

- ❑ Σε αυτή την ενότητα περιγράφεται ο τρόπος πρόσβασης στον κοινόχρηστο εκτυπωτή σε ένα τυποποιημένο σύστημα δικτύου με τη χρήση του διακομιστή (ομάδα εργασίας Microsoft). Εάν δεν έχετε πρόσβαση στον κοινόχρηστο εκτυπωτή και αυτό οφείλεται στο σύστημα δικτύου, απευθυνθείτε στο διαχειριστή του δικτύου.
- ❑ Σε αυτή την ενότητα περιγράφεται ο τρόπος εγκατάστασης του προγράμματος οδήγησης του εκτυπωτή με πρόσβαση στον κοινόχρηστο εκτυπωτή από το φάκελο Printers (Εκτυπωτές). Η πρόσβαση στον κοινόχρηστο εκτυπωτή μπορεί επίσης να γίνει από το Network Neighborhood (Περιοχή δικτύου) ή το My Network (Δίκτυο) στην επιφάνεια εργασίας των Windows.
- ❑ Δεν μπορείτε να χρησιμοποιήσετε το πρόσθετο πρόγραμμα οδήγησης στο λειτουργικό σύστημα του διακομιστή.
- ❑ Αν θέλετε να χρησιμοποιείτε το EPSON Status Monitor 3 από πελάτη, πρέπει να εγκαταστήσετε σε κάθε πελάτη το πρόγραμμα οδήγησης εκτυπωτή και το EPSON Status Monitor 3 από το CD-ROM.

Με Windows Me, 98 ή 95

Ακολουθήστε την παρακάτω διαδικασία για να ρυθμίσετε τους πελάτες με Windows Me, 98, ή 95.

1. Επιλέξτε Start (Εναρξη), Settings (Ρυθμίσεις) και κάντε κλικ στο Printers (Εκτυπωτές).
2. Κάντε διπλό κλικ στο εικονίδιο Add Printer (Προσθήκη εκτυπωτή) και επιλέξτε Next (Επόμενο).
3. Επιλέξτε Network printer (Εκτυπωτής δικτύου) και στη συνέχεια Next (Επόμενο).

4. Πατήστε **Browse** (Αναζήτηση) για να εμφανιστεί το παράθυρο διαλόγου **Browse for Printer** (Αναζήτηση εκτυπωτή).

Σημείωση:

Μπορείτε επίσης να πληκτρολογήσετε "\\\(το όνομα του υπολογιστή που είναι συνδεδεμένος απευθείας με τον κοινόχρηστο εκτυπωτή)\(το όνομα του κοινόχρηστου εκτυπωτή)" στη διαδρομή δικτύου ή στο όνομα ουράς.

5. Κάντε κλικ στον υπολογιστή ή το διακομιστή που είναι συνδεδεμένος με τον κοινόχρηστο εκτυπωτή και στο όνομα του κοινόχρηστου εκτυπωτή και πατήστε **OK**.



Σημείωση:

Το όνομα του κοινόχρηστου εκτυπωτή ενδέχεται να αλλάξει από τον υπολογιστή ή το διακομιστή που είναι συνδεδεμένος στον κοινόχρηστο εκτυπωτή. Για να επαληθεύσετε το όνομα του κοινόχρηστου εκτυπωτή, απευθυνθείτε στο διαχειριστή του δικτύου.

6. Επιλέξτε **Next** (Επόμενο).

Σημείωση:

- ❑ *Εάν το πρόγραμμα οδήγησης έχει εγκατασταθεί εκ των προτέρων στον πελάτη, πρέπει να επιλέξετε το νέο ή το τρέχον πρόγραμμα οδήγησης εκτυπωτή. Όταν εμφανιστεί το σχετικό μήνυμα, επιλέξτε το πρόγραμμα οδήγησης του εκτυπωτή σύμφωνα με τις οδηγίες.*
- ❑ *Αν το λειτουργικό σύστημα του διακομιστή εκτύπωσης είναι Windows Me, 98, ή 95 ή το πρόσθετο πρόγραμμα οδήγησης για τα Windows Me, 98, ή 95 είναι εγκατεστημένο στο διακομιστή εκτύπωσης με Windows XP, 2000, NT 4.0, ή Server 2003, προχωρήστε στο επόμενο βήμα.*
- ❑ *Αν το πρόσθετο πρόγραμμα οδήγησης για τα Windows Me, 98, ή 95 δεν είναι εγκατεστημένο στο διακομιστή εκτύπωσης με Windows XP, 2000, NT 4.0, ή Server 2003, ανατρέξτε στην ενότητα "Εγκατάσταση του προγράμματος οδήγησης εκτυπωτή από το CD-ROM" στη σελίδα 163.*

7. Ελέγξτε το όνομα του κοινόχρηστου εκτυπωτή και επιλέξτε αν θα χρησιμοποιείται ως ο προεπιλεγμένος εκτυπωτής. Πατήστε **Next**, και ακολουθήστε τις οδηγίες που εμφανίζονται στην οθόνη.

Σημείωση:

Μπορείτε να αλλάξετε το όνομα του κοινόχρηστου εκτυπωτή ώστε να εμφανίζεται μόνο στον υπολογιστή-πελάτη.

Με Windows XP ή 2000

Ακολουθήστε τα παρακάτω βήματα για να ρυθμίσετε τους πελάτες με Windows XP ή 2000.

Μπορείτε να εγκαταστήσετε το πρόγραμμα οδήγησης εκτυπωτή για τον κοινόχρηστο εκτυπωτή, αν έχετε δικαιώματα επιπέδου Power Users ή ανώτερου επιπέδου, ακόμα και αν δεν είστε διαχειριστής.

Αν το λειτουργικό σύστημα του διαχειριστή εκτύπωσης είναι Windows NT 4.0, ελέγξτε τα παρακάτω:

- ❑ Σε διακομιστή εκτύπωσης με Windows NT 4.0, το πρόσθετο πρόγραμμα οδήγησης για πελάτες με Windows XP ή 2000 είναι το πρόγραμμα οδήγησης "Windows NT 4.0 x86" που έχει εγκατασταθεί εκ των προτέρων ως το πρόγραμμα οδήγησης εκτυπωτή για τα Windows NT 4.0. Κατά την εγκατάσταση του προγράμματος οδήγησης εκτυπωτή σε πελάτες με Windows XP ή 2000 από διακομιστή εκτύπωσης με Windows NT 4.0, εγκαθίσταται το πρόγραμμα οδήγησης για τα Windows NT 4.0.
 - ❑ Δεν μπορείτε να εγκαταστήσετε το πρόγραμμα οδήγησης εκτυπωτή για Windows XP ή 2000 ως το πρόσθετο Για την εγκατάσταση του προγράμματος οδήγησης του εκτυπωτή για Windows XP ή 2000 σε πελάτες με λειτουργικό σύστημα Windows XP ή 2000, ο διαχειριστής εγκαθιστά το πρόγραμμα οδήγησης του τοπικού εκτυπωτή στους πελάτες από το CD-ROM που συνοδεύει τον εκτυπωτή και στη συνέχεια ακολουθεί τη διαδικασία που περιγράφεται παρακάτω.
1. Για πελάτες με Windows 2000, επιλέξτε **Start** (Εναρξη), τοποθετήστε το δείκτη στο **Settings** (Ρυθμίσεις) και στη συνέχεια επιλέξτε **Printers** (Εκτυπωτές).
Για πελάτες που διαθέτουν λειτουργικό σύστημα Windows XP, επιλέξτε **Start** (Εναρξη) και στη συνέχεια **Printers and Faxes** (Εκτυπωτές και φαξ).
 2. Για Windows 2000, κάντε διπλό κλικ στο εικονίδιο **Add Printer** (Προσθήκη εκτυπωτή) και επιλέξτε **Next** (Επόμενο).
Για Windows XP, κάντε κλικ στο **Add a printer** (Προσθήκη εκτυπωτή) στο μενού **Printer Tasks** (Εργασίες εκτυπωτή).

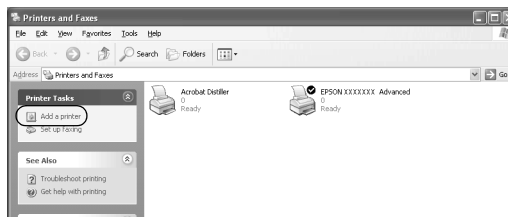

3. Για Windows 2000, επιλέξτε **Network printer** (Εκτυπωτής δικτύου) και στη συνέχεια **Next** (Επόμενο). Για Windows XP, επιλέξτε **A network printer, or a printer attached to another computer** (Ένας εκτυπωτής δικτύου ή ένας εκτυπωτής συνδεδεμένος σε άλλον υπολογιστή), και στη συνέχεια **Next** (Επόμενο).
4. Για Windows 2000, πληκτρολογήστε το όνομα του κοινόχρηστου εκτυπωτή και πατήστε **Next** (Επόμενο).

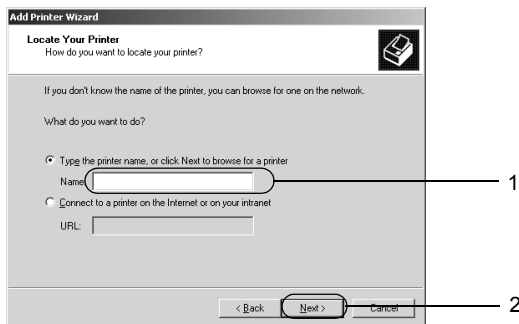

Σημείωση:

*Μπορείτε επίσης να πληκτρολογήσετε "\\(το όνομα του υπολογιστή που είναι συνδεδεμένος απευθείας με τον κοινόχρηστο εκτυπωτή)\(το όνομα του κοινόχρηστου εκτυπωτή)" στη διαδρομή δικτύου ή στο όνομα ουράς, ή να επιλέξετε **Next** (Επόμενο) για να αναζητήσετε τον εκτυπωτή.*

Για Windows XP, επιλέξτε **Browse for a printer** (Αναζήτηση εκτυπωτή).

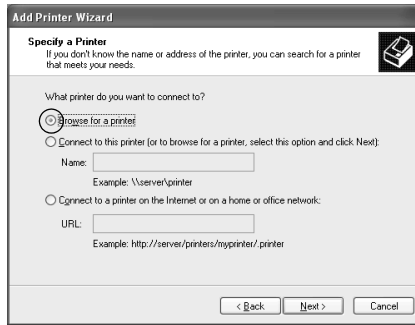

5. Κάντε κλικ στο εικονίδιο του υπολογιστή ή του διακομιστή που είναι συνδεδεμένος με τον κοινόχρηστο εκτυπωτή και στο όνομα του κοινόχρηστου εκτυπωτή και επιλέξτε **Next** (Επόμενο).

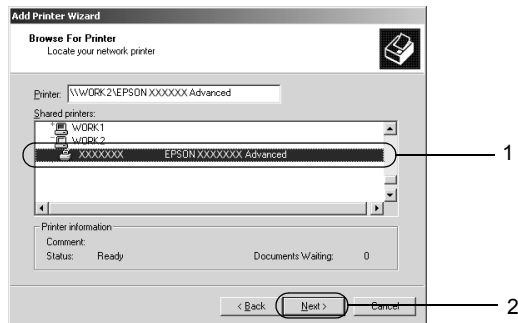

Σημείωση:

- ❑ *Το όνομα του κοινόχρηστου εκτυπωτή ενδέχεται να αλλάξει από τον υπολογιστή ή το διακομιστή που είναι συνδεδεμένος στον κοινόχρηστο εκτυπωτή. Για να επαληθεύσετε το όνομα του κοινόχρηστου εκτυπωτή, απευθυνθείτε στο διαχειριστή του δικτύου.*

- ❑ *Εάν το πρόγραμμα οδήγησης έχει εγκατασταθεί εκ των προτέρων στον πελάτη, πρέπει να επιλέξετε το νέο ή το τρέχον πρόγραμμα οδήγησης εκτυπωτή. Όταν εμφανιστεί το σχετικό μήνυμα, επιλέξτε το πρόγραμμα οδήγησης του εκτυπωτή σύμφωνα με τις οδηγίες. Εάν το πρόγραμμα οδήγησης του τοπικού εκτυπωτή για Windows XP ή 2000 έχει εγκατασταθεί εκ των προτέρων, μπορείτε να επιλέξετε το πρόγραμμα οδήγησης εκτυπωτή για Windows XP ή 2000 ως το τρέχον πρόγραμμα οδήγησης αντί για το εναλλακτικό πρόγραμμα οδήγησης στο διακομιστή που χρησιμοποιεί Windows NT 4.0.*

- ❑ *Αν το πρόσθετο πρόγραμμα οδήγησης για Windows XP ή 2000 (NT 4.0) είναι εγκατεστημένο στο διακομιστή εκτύπωσης με Windows XP, 2000, NT 4.0, ή Server 2003, προχωρήστε στο επόμενο βήμα.*

- ❑ *Αν το πρόσθετο πρόγραμμα οδήγησης δεν είναι εγκατεστημένο στο διακομιστή εκτύπωσης με Windows NT 4.0 ή αν το λειτουργικό σύστημα του διακομιστή εκτύπωσης είναι Windows Me, 98, ή 95, ανατρέξτε στην ενότητα "Εγκατάσταση του προγράμματος οδήγησης εκτυπωτή από το CD-ROM" στη σελίδα 163.*

6. Για Windows 2000, επιλέξτε αν θέλετε να ορίσετε τον εκτυπωτή ως προεπιλεγμένο εκτυπωτή και στη συνέχεια πατήστε **Next** (Επόμενο).
7. Ελέγξτε τις ρυθμίσεις και πατήστε **Finish** (Τέλος).

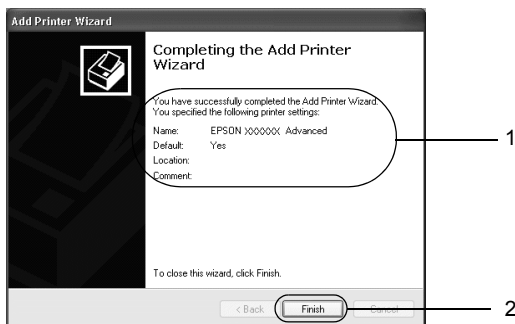

Με Windows NT 4.0

Ακολουθήστε τα παρακάτω βήματα για να ρυθμίσετε τους πελάτες με Windows XP ή 4.0.

Μπορείτε να εγκαταστήσετε το πρόγραμμα οδήγησης εκτυπωτή για τον κοινόχρηστο εκτυπωτή, αν έχετε δικαιώματα της ομάδας Power Users (Ισχυροί χρήστες) ή πιο ισχυρά δικαιώματα πρόσβασης ακόμα και αν δεν έχετε δικαιώματα διαχειριστή.

1. Επιλέξτε **Start** (Εναρξη), **Settings** (Ρυθμίσεις) και κάντε κλικ στο **Printers** (Εκτυπωτές).
2. Κάντε διπλό κλικ στο εικονίδιο **Add Printer** (Προσθήκη εκτυπωτή).
3. Επιλέξτε **Network printer server** (Διακομιστής εκτυπωτή δικτύου) και στη συνέχεια **Next** (Επόμενο).

4. Κάντε κλικ στο εικονίδιο του υπολογιστή ή του διακομιστή που είναι συνδεδεμένος με τον κοινόχρηστο εκτυπωτή και στο όνομα του κοινόχρηστου εκτυπωτή και πατήστε OK.

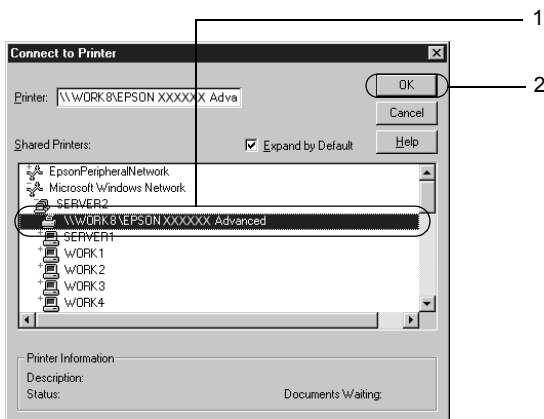

Σημείωση:

- ❑ Μπορείτε επίσης να πληκτρολογήσετε "\\(το όνομα του υπολογιστή που είναι συνδεδεμένος απευθείας με τον κοινόχρηστο εκτυπωτή)\(το όνομα του κοινόχρηστου εκτυπωτή)" στη διαδρομή δικτύου ή στο όνομα ουράς.
- ❑ Το όνομα του κοινόχρηστου εκτυπωτή ενδέχεται να αλλάξει από τον υπολογιστή ή το διακομιστή που είναι συνδεδεμένος στον κοινόχρηστο εκτυπωτή. Για να επαληθεύσετε το όνομα του κοινόχρηστου εκτυπωτή, απευθυνθείτε στο διαχειριστή του δικτύου.
- ❑ Εάν το πρόγραμμα οδήγησης έχει εγκατασταθεί εκ των προτέρων στον πελάτη, πρέπει να επιλέξετε το νέο ή το τρέχον πρόγραμμα οδήγησης εκτυπωτή. Όταν εμφανιστεί το σχετικό μήνυμα, επιλέξτε το πρόγραμμα οδήγησης του εκτυπωτή σύμφωνα με τις οδηγίες.

- ❑ *Αν το πρόσθετο πρόγραμμα οδήγησης για Windows XP ή 2000 (NT 4.0) είναι εγκατεστημένο στο διακομιστή εκτύπωσης με Windows XP, 2000, NT 4.0, ή Server 2003, προχωρήστε στο επόμενο βήμα.*
 - ❑ *Αν το πρόσθετο πρόγραμμα οδήγησης για Windows NT 4.0 δεν είναι εγκατεστημένο στο διακομιστή εκτύπωσης με Windows XP, 2000, ή Server 2003 ή αν το λειτουργικό σύστημα του διακομιστή εκτύπωσης είναι Windows Me, 98, ή 95, ανατρέξτε στην ενότητα "Εγκατάσταση του προγράμματος οδήγησης εκτυπωτή από το CD-ROM" στη σελίδα 163.*
5. Επιλέξτε εάν θέλετε να ορίσετε τον εκτυπωτή ως προεπιλεγμένο εκτυπωτή και στη συνέχεια πατήστε **Next** (Επόμενο).
 6. Επιλέξτε **Finish** (Τέλος).

Εγκατάσταση του προγράμματος οδήγησης εκτυπωτή από το CD-ROM

Η ενότητα αυτή περιγράφει τον τρόπο εγκατάστασης του διακομιστή εκτύπωσης στους πελάτες κατά τη ρύθμιση του συστήματος δικτύου ως εξής:

- ❑ Τα πρόσθετα προγράμματα οδήγησης δεν είναι εγκατεστημένα στο διακομιστή εκτύπωσης με Windows XP, 2000, NT 4.0, ή Server 2003.
- ❑ Το λειτουργικό σύστημα του διακομιστή εκτύπωσης είναι Windows Me, 98, ή 95 και το λειτουργικό σύστημα του πελάτη είναι Windows XP, 2000, ή NT 4.0.

Η εμφάνιση των οθονών που παρουσιάζονται στις επόμενες σελίδες ενδέχεται να διαφέρει ανάλογα με την έκδοση του λειτουργικού συστήματος Windows.

Σημείωση:

- ❑ *Όταν η εγκατάσταση γίνεται σε πελάτες που χρησιμοποιούν Windows XP, 2000 ή NT 4.0, η πρόσβαση στα Windows XP, 2000 ή NT 4.0 πρέπει να γίνει με δικαιώματα διαχειριστή.*
 - ❑ *Εάν έχει γίνει η εγκατάσταση των πρόσθετων προγραμμάτων οδήγησης ή οι υπολογιστές του διακομιστή και των πελατών χρησιμοποιούν το ίδιο λειτουργικό σύστημα, δεν χρειάζεται να εγκαταστήσετε τα προγράμματα οδήγησης εκτυπωτή από το CD-ROM.*
1. Μετά την πρόσβαση στον κοινόχρηστο εκτυπωτή ενδέχεται να παρουσιαστεί ένα μήνυμα. Πατήστε **OK**, και ακολουθήστε τις οδηγίες που εμφανίζονται στην οθόνη για την εγκατάσταση του προγράμματος οδήγησης εκτυπωτή από το CD-ROM.
 2. Τοποθετήστε το CD-ROM, πληκτρολογήστε το σωστό όνομα της μονάδας και του φακέλου, όπου βρίσκεται το πρόγραμμα οδήγησης για τους πελάτες και πατήστε **OK**.



Κατά την εγκατάσταση προγραμμάτων οδήγησης σε Windows XP, 2000 ή Server 2003, ενδέχεται να εμφανιστεί το μήνυμα "Digital Signature is not found." (Δεν είναι δυνατή η εύρεση ψηφιακής υπογραφής). Επιλέξτε **Yes** (Ναι) (για Windows 2000) ή **Continue Anyway** (Συνέχιστε) (για Windows XP ή Server 2003) και συνεχίστε την εγκατάσταση.

Το όνομα του φακέλου ενδέχεται να διαφέρει ανάλογα με το λειτουργικό σύστημα που χρησιμοποιείται.

| Λειτουργικό σύστημα πελάτη | Όνομα φακέλου |
|----------------------------|---------------------|
| Windows Me, 98 ή 95 | \\<Γλώσσα>\WIN9X |
| Windows 2000 ή XP | \\<Γλώσσα>\WINXP_2K |
| Windows NT 4.0 | \\<Γλώσσα>\WINNT40 |

3. Επιλέξτε το όνομα του εκτυπωτή, πατήστε OK, και ακολουθήστε τις οδηγίες που εμφανίζονται στην οθόνη.

Για Macintosh

Κοινή χρήση του εκτυπωτή

Σε αυτή την ενότητα περιγράφεται ο τρόπος με τον οποίο γίνεται κοινή χρήση του εκτυπωτή σε ένα δίκτυο AppleTalk.

Οι υπολογιστές του δικτύου μπορούν να μοιράζονται τον εκτυπωτή που είναι άμεσα συνδεδεμένος σε έναν από αυτούς. Ο υπολογιστής που είναι άμεσα συνδεδεμένος με τον εκτυπωτή είναι ο διακομιστής εκτύπωσης και οι άλλοι υπολογιστές είναι πελάτες που χρειάζονται άδεια για να χρησιμοποιήσουν από κοινού τον εκτυπωτή με το διακομιστή εκτύπωσης. Οι πελάτες χρησιμοποιούν από κοινού τον εκτυπωτή μέσω του διακομιστή εκτύπωσης.

Για τους χρήστες Mac OS X

Χρησιμοποιήστε τη ρύθμιση Printer Sharing (Κοινή χρήση εκτυπωτή) που είναι μια τυπική λειτουργία του Mac OS X 10.2 ή των νεότερων εκδόσεων.

Αυτή η λειτουργία δεν είναι διαθέσιμη σε λειτουργικά συστήματα Mac OS X 10.1.

Για λεπτομέρειες, ανατρέξτε στην τεκμηρίωση του λειτουργικού σας συστήματος.

Για τους χρήστες Mac OS 9

Ρύθμιση του εκτυπωτή ως κοινόχρηστου

Ακολουθήστε τα παρακάτω βήματα για να χρησιμοποιηθεί από κοινού με άλλους εκτυπωτές ένας εκτυπωτής που είναι απευθείας συνδεδεμένος με τον υπολογιστή σας σε δίκτυο AppleTalk.

1. Ενεργοποιήστε τον εκτυπωτή.
2. Επιλέξτε **Chooser** (Επιλογέας) από το μενού Apple και στη συνέχεια κάντε κλικ στο εικονίδιο του εκτυπωτή. Επιλέξτε θύρα USB στο πλαίσιο "Select a printer port" (Επιλογή θύρας εκτυπωτή) στα δεξιά και κάντε κλικ στο **Setup** (Ρύθμιση). Εμφανίζεται το παράθυρο διαλόγου Printer Setup (Ρύθμιση εκτυπωτή).

Σημείωση:

*Βεβαιωθείτε ότι έχει επιλεγεί **On** (Ναι) για τη λειτουργία **Background Printing** (Παράλληλη εκτύπωση).*

3. Στην επιλογή Printer Sharing Set Up (Ρύθμιση κοινής χρήσης εκτυπωτή), επιλέξτε Printer Sharing Setup.

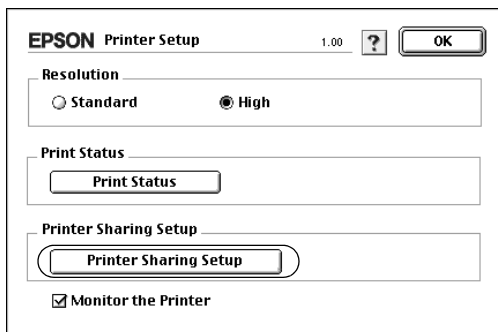

4. Εμφανίζεται το παράθυρο διαλόγου Printer Sharing (Κοινή χρήση εκτυπωτή). Επιλέξτε το πλαίσιο ελέγχου Share this Printer (Κοινή χρήση εκτυπωτή) και πληκτρολογήστε το όνομα του εκτυπωτή και τα απαιτούμενα στοιχεία για τον κωδικό πρόσβασης.



5. Πατήστε OK για να εφαρμόσετε τις ρυθμίσεις.
6. Κλείστε το Chooser (Επιλογέας).

Πρόσβαση στον κοινόχρηστο εκτυπωτή

Ακολουθήστε τα παρακάτω βήματα για να έχετε πρόσβαση στον εκτυπωτή από άλλο υπολογιστή στο δίκτυο.

1. Ενεργοποιήστε τον εκτυπωτή.
2. Σε κάθε υπολογιστή από τον οποίον θέλετε να έχετε πρόσβαση στον εκτυπωτή, επιλέξτε **Chooser** (Επιλογέας) από το μενού Apple. Κάντε κλικ στο εικονίδιο του εκτυπωτή και επιλέξτε το όνομα του κοινόχρηστου εκτυπωτή στο πλαίσιο "Select a printer port" (Επιλογή θύρας εκτυπωτή) στα δεξιά. Μπορείτε να επιλέξετε μόνο μεταξύ των εκτυπωτών που είναι συνδεδεμένοι στην τρέχουσα ζώνη AppleTalk.

Σημείωση:

*Βεβαιωθείτε ότι έχει επιλεγεί **On (Ναι)** για τη λειτουργία **Background Printing** (Παράλληλη εκτύπωση).*

3. Επιλέξτε **Setup** (Ρύθμιση), πληκτρολογήστε τον κωδικό πρόσβασης για τον εκτυπωτή και στη συνέχεια πατήστε **OK**. Εμφανίζεται το παράθυρο διαλόγου **Printer Setup** (Ρύθμιση εκτυπωτή). Στην επιλογή **Printer Sharing Set Up** (Ρύθμιση κοινής χρήσης εκτυπωτή), επιλέξτε **Shared Printer Information** (Πληροφορίες κοινόχρηστου εκτυπωτή).

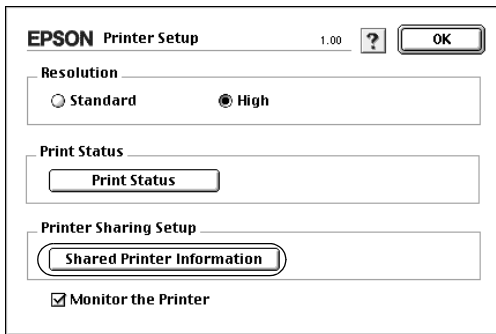

4. Ο παρακάτω τύπος μηνύματος εμφανίζεται αν ο πελάτης έχει γραμματοσειρές που δε διατίθενται στο διακομιστή εκτύπωσης.

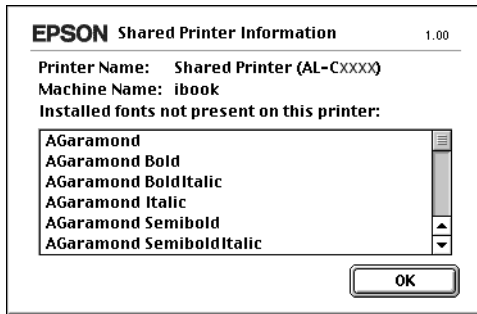

5. Επιλέξτε OK για να κλείσετε το μήνυμα.
6. Κλείστε το Chooser (Επιλογέας).

Πρόσθετη κασέτα χαρτιού

Για λεπτομέρειες σχετικά με τους τύπους και τα μεγέθη χαρτιού που μπορείτε να χρησιμοποιήσετε με την πρόσθετη κασέτα χαρτιού, ανατρέξτε στην ενότητα "Πρόσθετη κασέτα χαρτιού" στη σελίδα 22. Για τις προδιαγραφές, ανατρέξτε στην ενότητα "Πρόσθετα στοιχεία κασέτα χαρτιού 500 φύλλων" στη σελίδα 282.

Σημείωση:

Τοποθετήστε το χαρτί με την επιφάνεια εκτύπωσης προς τα πάνω.

Προφυλάξεις κατά το χειρισμό

Ακολουθείτε πάντα τις παρακάτω προφυλάξεις κατά το χειρισμό πριν εγκαταστήσετε πρόσθετα στοιχεία:

Ο εκτυπωτής ζυγίζει περίπου 28 kg (62 lb). Μην προσπαθήσετε να σηκώσετε ή να μεταφέρετε τον εκτυπωτή χωρίς τη βοήθεια κάποιου άλλου. Πρέπει να μεταφέρεται από δύο άτομα που θα τον σηκώνουν από τα σημεία που φαίνονται στην παρακάτω εικόνα.

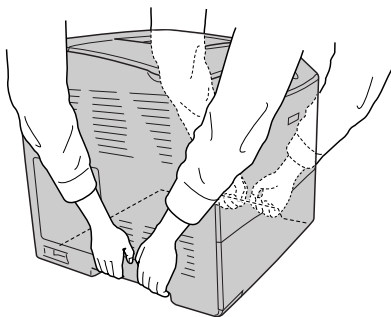

**Προειδοποίηση:**

Εάν σηκώσετε τον εκτυπωτή με λάθος τρόπο, μπορεί να σας πέσει και να προκληθεί τραυματισμός.

Εγκατάσταση της πρόσθετης κασέτας χαρτιού

Ακολουθήστε τα παρακάτω βήματα για να εγκαταστήσετε την πρόσθετη κασέτα χαρτιού.

1. Κλείστε τον εκτυπωτή και αποσυνδέστε το καλώδιο τροφοδοσίας και το καλώδιο διασύνδεσης.
2. Βγάλτε την πρόσθεση κασέτα χαρτιού από το χαρτόκουτο και αφαιρέστε τα προστατευτικά υλικά της κασέτας.
3. Τοποθετήστε την πρόσθετη κασέτα χαρτιού στο μέρος που σκοπεύετε να τοποθετήσετε τον εκτυπωτή. Έπειτα, τοποθετήστε τον εκτυπωτή πάνω στην πρόσθετη κασέτα χαρτιού. Ευθυγραμμίστε τις γωνίες του εκτυπωτή με αυτές της κασέτας και χαμηλώστε τον εκτυπωτή μέχρι να ακουμπήσει καλά πάνω στη μονάδα.

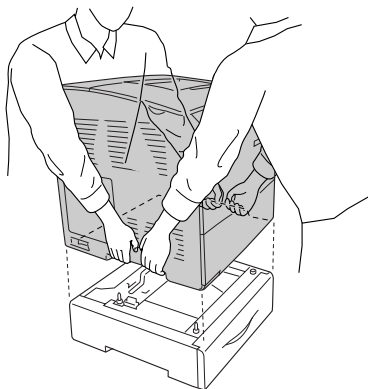
**Προειδοποίηση:**

Δύο άτομα πρέπει να σηκώσουν τον εκτυπωτή από τις σωστές θέσεις.

Σημείωση:

Ο εκτυπωτής και η πρόσθετη κασέτα χαρτιού είναι βαριά, επομένως πρέπει να τα κουβαλάτε χωριστά όταν τα μεταφέρετε.

4. Αφαιρέστε την κασέτα χαρτιού από την πρόσθετη μονάδα κασέτας χαρτιού.

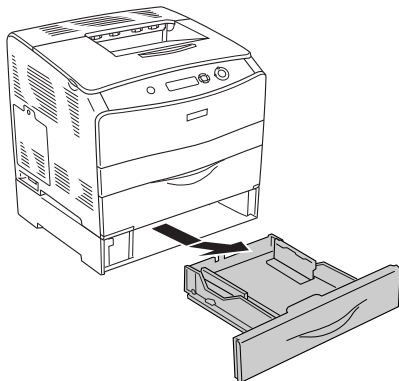

5. Σπρώξτε προς τα επάνω τις προεξοχές στερέωσης μέσα στην πρόσθετη κασέτα χαρτιού και στη συνέχεια στρέψτε τις προς τα δεξιά για να στερεώσετε μαζί την κασέτα και τον εκτυπωτή.

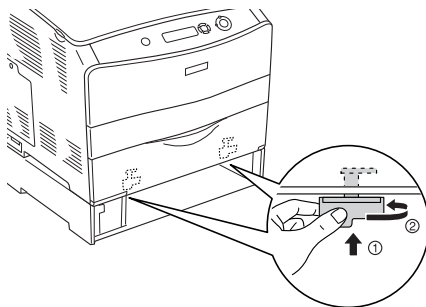

6. Τοποθετήστε πάλι την κασέτα χαρτιού στην πρόσθετη μονάδα κασέτας χαρτιού.

7. Συνδέστε πάλι το καλώδιο διασύνδεσης και το καλώδιο τροφοδοσίας και ενεργοποιήστε τον εκτυπωτή.
8. Για να βεβαιωθείτε ότι το πρόσθετο στοιχείο έχει εγκατασταθεί σωστά, εκτυπώστε μία σελίδα κατάστασης. Ανατρέξτε στην ενότητα "Εκτύπωση μιας σελίδας κατάστασης" στη σελίδα 220.

Σημείωση για χρήστες Windows:

Αν δεν έχει εγκατασταθεί το EPSON Status Monitor 3, πρέπει να ορίσετε τις ρυθμίσεις μη αυτόματα στο πρόγραμμα οδήγησης του εκτυπωτή. Ανατρέξτε στην ενότητα "Προαιρετικές ρυθμίσεις" στη σελίδα 68.

Σημείωση για χρήστες Macintosh:

Όταν έχετε συνδέσει ή αφαιρέσει πρόσθετα στοιχεία, πρέπει να διαγράψετε τον εκτυπωτή χρησιμοποιώντας το Print Setup Utility (Βοηθητικό πρόγραμμα εγκατάστασης εκτυπωτή) (για Mac OS X 10.3), το Print Center (Κέντρο εκτύπωσης) (για Mac OS X 10.2 ή παλαιότερο), ή το Chooser (Επιλογέας) (για Mac OS 9), και στη συνέχεια να καταχωρήσετε πάλι τον εκτυπωτή.

Αφαίρεση της πρόσθετης κασέτας χαρτιού

Πραγματοποιήστε τη διαδικασία εγκατάστασης με την αντίστροφη σειρά.

Μονάδα εκτύπωσης διπλής όψης

Για προδιαγραφές ή λεπτομέρειες σχετικά με τους τύπους και τα μεγέθη χαρτιού που μπορείτε να χρησιμοποιήσετε με τη μονάδα εκτύπωσης διπλής όψης, ανατρέξτε στην ενότητα "Μονάδα εκτύπωσης διπλής όψης" στη σελίδα 283.

Εγκατάσταση της μονάδας εκτύπωσης διπλής όψης

Ακολουθήστε τα παρακάτω βήματα για να εγκαταστήσετε την πρόσθετη μονάδα εκτύπωσης διπλής όψης.

1. Κλείστε τον εκτυπωτή και αποσυνδέστε το καλώδιο τροφοδοσίας και το καλώδιο διασύνδεσης. Έπειτα, αφαιρέστε το κάλυμμα της υποδοχής.

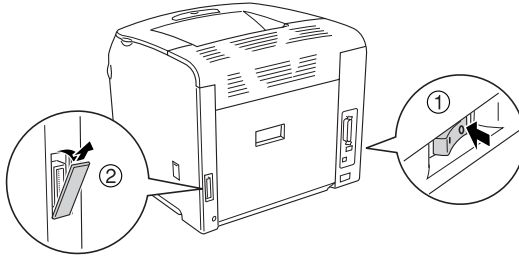

2. Ανοίξτε το κάλυμμα E.

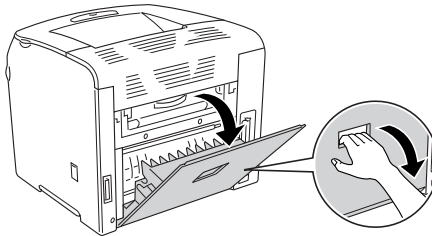

3. Ανοίξτε λίγο το κάλυμμα C και στη συνέχεια αφαιρέστε το αργά κυρτώνοντας το κέντρο του καλύμματος.

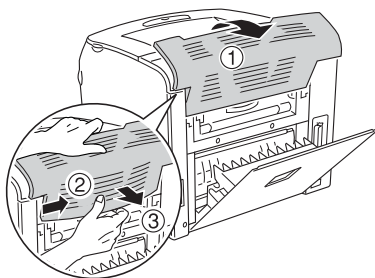

4. Τραβήξτε το κάλυμμα E προς τα πάνω για να το αφαιρέσετε πιέζοντας τις εγχοπές στις δύο πλευρές του καλύμματος. Στη συνέχεια, κλείστε το κάλυμμα E.

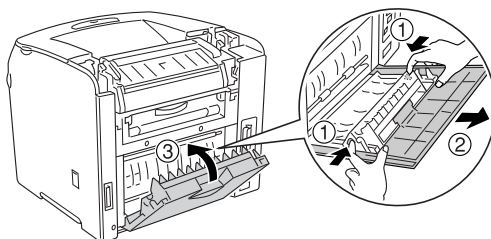

5. Ευθυγραμμίστε τους δύο γάντζους στο κάτω μέρος της μονάδας εκτύπωσης διπλής όψης με τις οπές στον εκτυπωτή και τοποθετήστε καλά τη μονάδα.

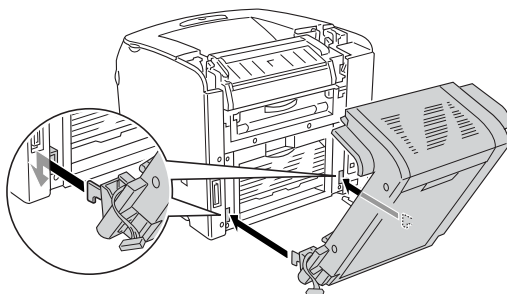

Σημείωση:

Βεβαιωθείτε ότι οι γάντζοι έχουν τοποθετηθεί σωστά στις οπές. Διαφορετικά, δεν μπορεί να κλείσει καλά το κάλυμμα.

6. Δέστε τους δύο ιμάντες στις πλευρές της μονάδας εκτύπωσης διπλής όψης στον εκτυπωτή με τις βίδες.

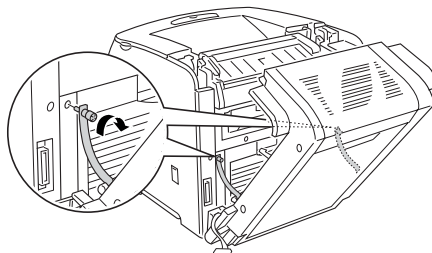

7. Τοποθετήστε το βύσμα στον εκτυπωτή.

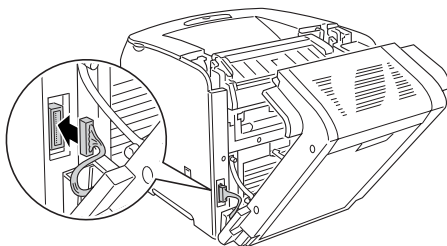

8. Τοποθετήστε το κάλυμμα της υποδοχής που συνοδεύει τη μονάδα εκτύπωσης διπλής όψης. Στη συνέχεια, περάστε το καλώδιο του βύσματος μέσα από την οπή στο κάλυμμα της υποδοχής.

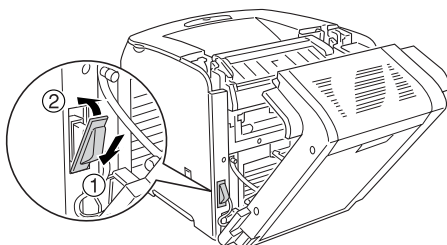

9. Κλείστε το κάλυμμα D και σφίξτε τις δύο βίδες στις πλευρές της μονάδας.

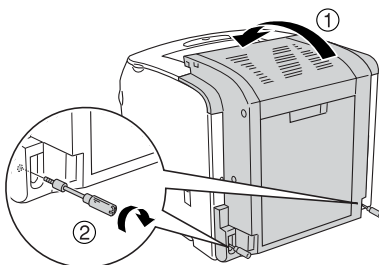

10. Για να βεβαιωθείτε ότι το πρόσθετο στοιχείο έχει εγκατασταθεί σωστά, εκτυπώστε μία σελίδα κατάστασης. Ανατρέξτε στην ενότητα "Εκτύπωση μιας σελίδας κατάστασης" στη σελίδα 220.

Σημείωση για χρήστες Windows:

Αν δεν έχει εγκατασταθεί το EPSON Status Monitor 3, πρέπει να ορίσετε τις ρυθμίσεις μη αυτόματα στο πρόγραμμα οδήγησης του εκτυπωτή. Ανατρέξτε στην ενότητα "Προαιρετικές ρυθμίσεις" στη σελίδα 68.

Σημείωση για χρήστες Macintosh:

Όταν έχετε συνδέσει ή αφαιρέσει πρόσθετα στοιχεία, πρέπει να διαγράψετε τον εκτυπωτή χρησιμοποιώντας το Print Setup Utility (Βοηθητικό πρόγραμμα εγκατάστασης εκτυπωτή) (για Mac OS X 10.3), το Print Center (Κέντρο εκτύπωσης) (για Mac OS X 10.2 ή παλαιότερο), ή το Chooser (Επιλογέας) (για Mac OS 9), και στη συνέχεια να καταχωρήσετε πάλι τον εκτυπωτή.

Αφαίρεση της μονάδας εκτύπωσης διπλής όψης

Ακολουθήστε τα παρακάτω βήματα για να αφαιρέσετε την πρόσθετη μονάδα εκτύπωσης διπλής όψης.

1. Κλείστε τον εκτυπωτή και αποσυνδέστε το καλώδιο τροφοδοσίας και το καλώδιο διασύνδεσης.
2. Αφαιρέστε τις δύο βίδες από τις πλευρές της μονάδας και ανοίξτε το κάλυμμα D.
3. Αφαιρέστε το κάλυμμα της υποδοχής.
4. Αφαιρέστε το βύσμα από τον εκτυπωτή.
5. Ξεβιδώστε τις βίδες και αφαιρέστε τους δύο ιμάντες από τις πλευρές της μονάδας εκτύπωσης διπλής όψης στον εκτυπωτή.
6. Τραβήξτε προς τα εμπρός τη μονάδα εκτύπωσης διπλής όψης και αφαιρέστε την.
7. Τοποθετήστε το κάλυμμα E.
8. Τοποθετήστε το κάλυμμα C.

9. Κλείστε το κάλυμμα E.
10. Συνδέστε πάλι το καλώδιο διασύνδεσης και το καλώδιο τροφοδοσίας και ενεργοποιήστε τον εκτυπωτή.

Μονάδα μνήμης

Εγκαθιστώντας μια πρόσθετη μονάδα μνήμης DIMM (Dual In-Line Memory Module), μπορείτε να αυξήσετε τη μνήμη του εκτυπωτή έως 256 MB. Ίσως χρειαστεί να αυξήσετε τη μνήμη του εκτυπωτή εάν αντιμετωπίζετε προβλήματα κατά την εκτύπωση πολύπλοκων γραφικών.

Ο εκτυπωτής διαθέτει μία υποδοχή μνήμης.

Σημείωση:

- Μπορείτε να επεκτείνετε τη μνήμη έως 256 MB.
- Ακόμα και αν προσθέσετε μια μνήμη 256 MB στη μνήμη 32 MB, δεν μπορείτε να χρησιμοποιήσετε περισσότερη μνήμη από 256 MB.

Εγκατάσταση μονάδας μνήμης

Ακολουθήστε τα παρακάτω βήματα για να εγκαταστήσετε την πρόσθετη μονάδα μνήμης.



Προειδοποίηση:

Να είστε προσεκτικοί όταν εκτελείτε κάποια εργασία στο εσωτερικό του εκτυπωτή καθώς κάποια εξαρτήματα είναι αιχμηρά και ίσως προκαλέσουν τραυματισμό.



Προσοχή:

Πριν εγκαταστήσετε τη μονάδα μνήμης, αγγίξτε ένα γειωμένο μεταλλικό αντικείμενο για να βεβαιωθείτε ότι έχετε αποφορτιστεί από τυχόν στατικό ηλεκτρισμό. Διαφορετικά, ίσως προκαλέσετε βλάβη σε εξαρτήματα που είναι ευαίσθητα στο στατικό ηλεκτρισμό.

1. Απενεργοποιήστε τον εκτυπωτή και αποσυνδέστε το καλώδιο τροφοδοσίας και το καλώδιο διασύνδεσης.
2. Αφαιρέστε το κάλυμμα πρόσθετου στοιχείου που βρίσκεται στην αριστερή πλευρά του εκτυπωτή αφαιρώντας τη βίδα από το κάλυμμα.

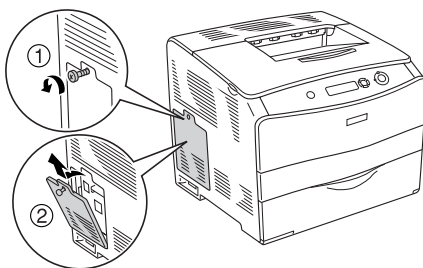

3. Εντοπίστε την υποδοχή RAM.

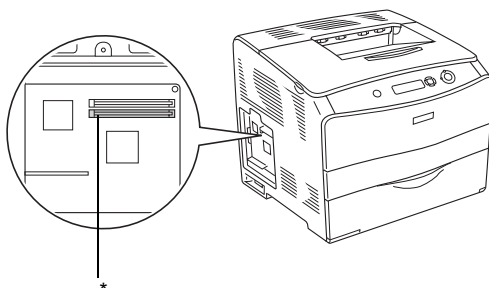

* υποδοχή RAM (γκρι)

4. Τοποθετήστε τη μονάδα μνήμης στην υποδοχή μέχρι ο συνδετήρας να ασφαλίσει τη μονάδα. Βεβαιωθείτε ότι η επάνω υποδοχή (λευκή) έχει πάντα μια μονάδα.

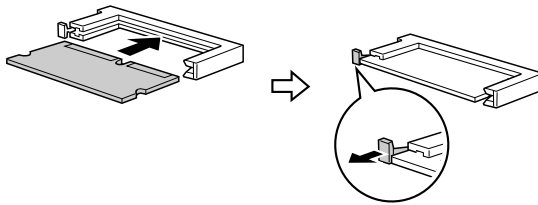

Προσοχή:

- Μην πιέσετε με δύναμη τη μονάδα μνήμης στην υποδοχή.
 - Τοποθετήστε τη μονάδα μνήμης με τη σωστή κατεύθυνση.
 - Μην αφαιρέσετε καμία μονάδα από την πλακέτα κυκλώματος. Διαφορετικά, ο εκτυπωτής δεν θα λειτουργεί.
5. Τοποθετήστε πάλι το κάλυμμα πρόσθετου στοιχείου με τη βίδα όπως φαίνεται στην παρακάτω εικόνα.

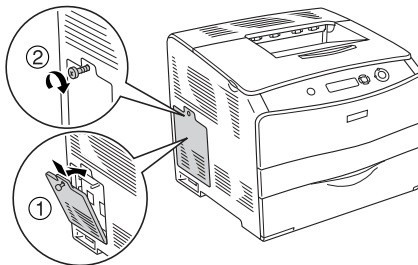

6. Συνδέστε πάλι το καλώδιο διασύνδεσης και το καλώδιο τροφοδοσίας και ενεργοποιήστε τον εκτυπωτή.
7. Για να βεβαιωθείτε ότι το πρόσθετο στοιχείο έχει εγκατασταθεί σωστά, εκτυπώστε μία σελίδα κατάστασης. Ανατρέξτε στην ενότητα "Εκτύπωση μιας σελίδας κατάστασης" στη σελίδα 220.

Σημείωση για χρήστες Windows:

Αν δεν έχει εγκατασταθεί το EPSON Status Monitor 3, πρέπει να ορίσετε τις ρυθμίσεις μη αυτόματα στο πρόγραμμα οδήγησης του εκτυπωτή. Ανατρέξτε στην ενότητα "Προαιρετικές ρυθμίσεις" στη σελίδα 68.

Σημείωση για χρήστες Macintosh:

Όταν έχετε συνδέσει ή αφαιρέσει πρόσθετα στοιχεία, πρέπει να διαγράψετε τον εκτυπωτή χρησιμοποιώντας το Print Setup Utility (Βοηθητικό πρόγραμμα εγκατάστασης εκτυπωτή) (για Mac OS X 10.3), το Print Center (Κέντρο εκτύπωσης) (για Mac OS X 10.2 ή παλαιότερο), ή το Chooser (Επιλογέας) (για Mac OS 9), και στη συνέχεια να καταχωρήσετε πάλι τον εκτυπωτή.

Αφαίρεση μονάδας μνήμης



Προσοχή:

Πριν αφαιρέσετε μια μονάδα μνήμης, αγγίξτε ένα γειωμένο μεταλλικό αντικείμενο για να βεβαιωθείτε ότι έχετε αποφορτιστεί από τυχόν στατικό ηλεκτρισμό. Διαφορετικά, ίσως προκαλέσετε βλάβη σε εξαρτήματα που είναι ευαίσθητα στο στατικό ηλεκτρισμό.



Προειδοποίηση:

Να είστε προσεκτικοί όταν εκτελείτε κάποια εργασία στο εσωτερικό του εκτυπωτή καθώς κάποια εξαρτήματα είναι αιχμηρά και ίσως προκαλέσουν τραυματισμό.

Πραγματοποιήστε τη διαδικασία εγκατάστασης με την αντίστροφη σειρά.

Κατά την αφαίρεση μιας μονάδας μνήμης από την υποδοχή της, πιέστε το συνδετήρα και τραβήξτε έξω τη μονάδα μνήμης όπως φαίνεται στην παρακάτω εικόνα.

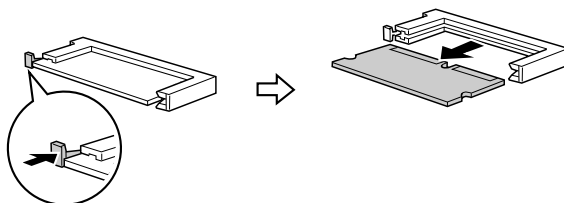

Συντήρηση και μεταφορά

Μηνύματα αντικατάστασης

Όταν δείτε τα ακόλουθα μηνύματα στην οθόνη LCD του εκτυπωτή ή στο παράθυρο του βοηθητικού προγράμματος EPSON Status Monitor 3, αντικαταστήστε τα αντίστοιχα αναλώσιμα προϊόντα. Μπορείτε να συνεχίσετε να εκτυπώνετε για ένα σύντομο χρονικό διάστημα μετά την εμφάνιση του μηνύματος, αλλά η Epson συνιστά την έγκαιρη αντικατάσταση προκειμένου να διατηρηθεί η ποιότητα εκτύπωσης και να παραταθεί η διάρκεια ζωής του εκτυπωτή.

| Μηνύματα οθόνης LCD | Περιγραφή |
|---|--|
| Worn Photoconductor (Η μονάδα φωτοαγωγού έχει φθαρεί) | Η διάρκεια ζωής της μονάδα φωτοαγωγού έληξε. |
| Worn Fuser (Η μονάδα τήξης έχει φθαρεί) | Η διάρκεια ζωής της μονάδα τήξης έληξε. Επικοινωνήστε με τον προμηθευτή σας. |
| Worn uuuu Dev Unit (Η μονάδα εμφάνισης uuuu έχει φθαρεί) | Η διάρκεια ζωής της μονάδας εμφάνισης έληξε. Επικοινωνήστε με τον προμηθευτή σας. |

Σημείωση:

Για να σβήσετε αυτό το σφάλμα από την οθόνη, επιλέξτε **Clear All Warnings** (Απαλοιφή όλων των προειδοποιήσεων) από το **Reset Menu** (Μενού Επαναφορά) του πίνακα ελέγχου.

Όταν η διάρκεια ζωής ενός αναλώσιμου προϊόντος λήξει, η εκτύπωση διακόπτεται και τα ακόλουθα μηνύματα εμφανίζονται στην οθόνη LCD του εκτυπωτή ή στο παράθυρο του βοηθητικού προγράμματος EPSON Status Monitor 3. Σε αυτή την περίπτωση, ο εκτυπωτής δεν μπορεί να συνεχίσει την εκτύπωση μέχρι να αντικαταστήσετε τα αναλώσιμα προϊόντα.

| Μηνύματα οθόνης LCD | Περιγραφή |
|---|--|
| Replace Toner uuuu (Αντικατάσταση uuuu τόνερ)* | Η αναφερόμενη κασέτα τόνερ είναι άδεια. |
| Replace Photocondctr (Αντικαταστήστε τη μονάδα φωτοαγωγού) | Η εκτύπωση διακόπηκε για να μην προκληθεί βλάβη στο μηχανισμό. |

* Σε αυτή τη θέση εμφανίζονται τα γράμματα C, M, Y και K που δηλώνουν το χρώμα του τόνερ που πρέπει να αντικατασταθεί. Για παράδειγμα, το μήνυμα Y Toner Low (Ποσότητα K τόνερ μικρή) σημαίνει ότι η ποσότητα τόνερ που απομένει στην κίτρινη κασέτα τόνερ είναι μικρή.

Σημείωση:

Για κάθε αναλώσιμο προϊόν εμφανίζεται ξεχωριστό μήνυμα. Αφού αντικαταστήσετε κάποιο αναλώσιμο προϊόν, ελέγξτε την οθόνη LCD για τυχόν μηνύματα αντικατάστασης άλλων αναλώσιμων προϊόντων.

Ακόμα και αν εμφανίζεται το μήνυμα Replace Photocondctr (Αντικαταστήστε τη μονάδα φωτοαγωγού) στην οθόνη LCD, μπορείτε να συνεχίσετε να εκτυπώνετε για σύντομο χρονικό διάστημα πατώντας το κουμπί Start/Stop (Εναρξη/Διακοπή) \circ στον πίνακα ελέγχου. Το μήνυμα στην οθόνη LCD αλλάζει από Replace Photocondctr (Αντικαταστήστε τη μονάδα φωτοαγωγού) σε Worn Photoconductor (Η μονάδα φωτοαγωγού έχει φθαρεί).

Σημείωση:

- ❑ *Η ποιότητα της εκτύπωσης δεν είναι εγγυημένη όταν εκτυπώνετε με φθαρμένο αναλώσιμο προϊόν. Αν οι εκτυπώσεις δεν έχουν την αναμενόμενη ποιότητα, αντικαταστήστε το αναλώσιμο προϊόν.*
- ❑ *Η εκτύπωση διακόπτεται αν υπάρχει περίπτωση να προκληθεί ζημιά στον εκτυπωτή λόγω εκτύπωσης με φθαρμένο αναλώσιμο προϊόν. Αν διακοπεί η εκτύπωση, αντικαταστήστε το αναλώσιμο προϊόν.*

Κασέτες τόνερ

Προφυλάξεις κατά το χειρισμό

Ακολουθείτε πάντα τις παρακάτω προφυλάξεις κατά το χειρισμό όταν αντικαθιστάτε τα αναλώσιμα προϊόντα:

- ❑ Συνιστάται να εγκαταστήσετε γνήσια κασέτα τόνερ. Αν δεν χρησιμοποιήσετε γνήσια κασέτα τόνερ ενδέχεται να επηρεαστεί η ποιότητα της εκτύπωσης. Η Epson δε φέρει ευθύνη για τυχόν βλάβες ή προβλήματα που έχουν προκληθεί από τη χρήση αναλώσιμων προϊόντων που δεν κατασκευάζονται ή εγκρίνονται από την Epson.
- ❑ Κατά το χειρισμό των κασέτα τόνερ, τοποθετείτε τις πάντα πάνω σε μια καθαρή λεία επιφάνεια.
- ❑ Αν μετακινήσετε μια κασέτα τόνερ από κρύο σε θερμό περιβάλλον, περιμένετε τουλάχιστον μία ώρα πριν την εγκαταστήσετε προκειμένου να αποφευχθούν ζημιές λόγω συμπίκνωσης.



Προειδοποίηση:

- ❑ *Μην αγγίζετε το τόνερ. Αποφύγετε να κοιτάζετε απευθείας το τόνερ. Εάν το τόνερ πέσει στο δέρμα ή στα ρούχα σας, ξεπλύνετε το αμέσως με σαπούνι και νερό.*
- ❑ *Αποθηκεύετε τα αναλώσιμα προϊόντα μακριά από τα παιδιά.*
- ❑ *Μη πετάτε τα χρησιμοποιημένα αναλώσιμα προϊόντα στη φωτιά, καθώς μπορεί να εκραγούν και να προκληθεί τραυματισμός. Η απόρριψή τους πρέπει να πραγματοποιείται σύμφωνα με τους τοπικούς κανονισμούς.*
- ❑ *Εάν το τόνερ χυθεί, σκουπίστε το με σκούπα ή καθαρίστε το με ένα πανί, σαπούνι και νερό. Επειδή τα μικροσωματίδια μπορούν να προκαλέσουν φωτιά ή έκρηξη αν έρθουν σε επαφή με σπινθήρα, μη χρησιμοποιείτε ηλεκτρική σκούπα.*

Αντικατάσταση κασέτα τόνερ

Ακολουθήστε τα παρακάτω βήματα για την αντικατάσταση της κασέτα τόνερ.

1. Ενεργοποιήστε τον εκτυπωτή.

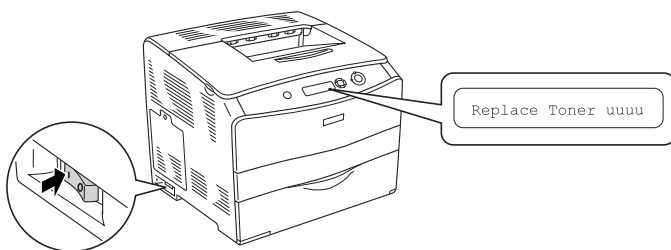

2. Ανοίξτε το κάλυμμα Α.

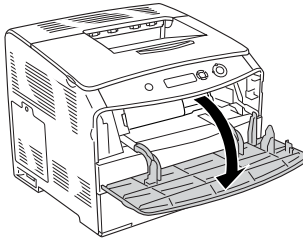

3. Σπρώξτε προς τα πάνω το δεξί μοχλό για να απασφαλίσετε την κασέτα τόνερ.

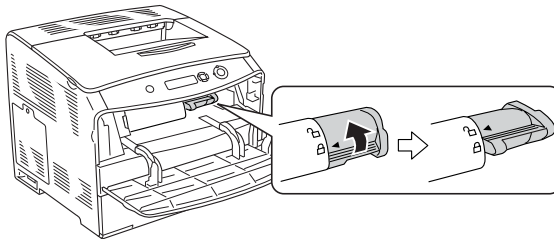

4. Αφαιρέστε την κασέτα τόνερ από τον εκτυπωτή.

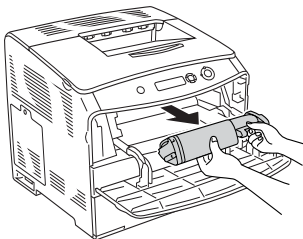

5. Αφαιρέστε τη νέα κασέτα τόνερ από τη συσκευασία της και ανακινήστε την κασέτα τόνερ απαλά όπως φαίνεται στην παρακάτω εικόνα.

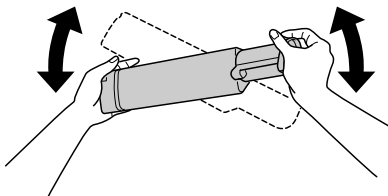

6. Κρατήστε και τραβήξτε απαλά προς τα επάνω την ταινία ασφαλείας του τόνερ και αφαιρέστε την.

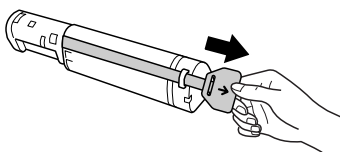

7. Τοποθετήστε την κασέτα μέχρι τέρμα, μέχρι να σταματήσει με την ένδειξη βέλους στο πάνω μέρος της κασέτα τόνερ στραμμένη προς το κάλυμμα Α.

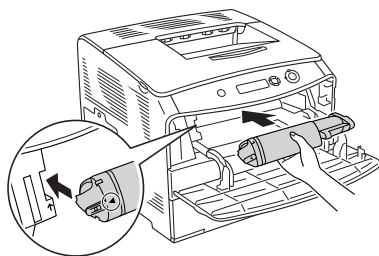

8. Σπρώξτε προς τα κάτω το δεξί μοχλό για να ασφαλίσετε την κασέτα τόνερ.

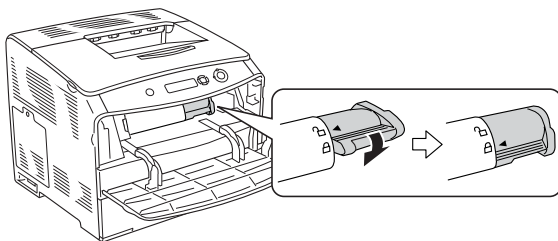

Σημείωση:

Η κασέτα τόνερ έχει εγκατασταθεί σωστά όταν ο δεξιός μοχλός δε μπορεί να περιστραφεί άλλο. Ελέγξτε ότι η κασέτα τόνερ έχει εγκατασταθεί σωστά.

9. Κλείστε το κάλυμμα A.

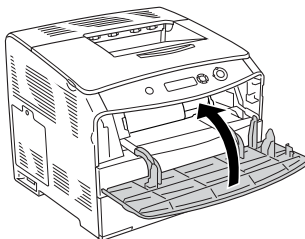

10. Επιβεβαιώστε το μήνυμα σφάλματος στην οθόνη LCD. Όταν πρέπει να αντικατασταθεί και άλλη κασέτα τόνερ, εμφανίζεται ένα μήνυμα σφάλματος. Επαναλάβετε τα βήματα 3 έως 8 για να αντικαταστήσετε την κασέτα.

Μονάδα φωτοαγωγού

Προφυλάξεις κατά το χειρισμό

Ακολουθείτε πάντα τις παρακάτω προφυλάξεις κατά το χειρισμό όταν αντικαθιστάτε τα αναλώσιμα προϊόντα:

- ❑ Η μονάδα φωτοαγωγού έχει βάρος 3,0 kg (6,6 lb). Κρατήστε την καλά από τη λαβή όταν τη μεταφέρετε.
- ❑ Κατά την αντικατάσταση της μονάδα φωτοαγωγού, αποφύγετε την έκθεσή της στο φως για περισσότερο από ότι χρειάζεται.
- ❑ Προσέξτε να μη γρατσουνίσετε την επιφάνεια του τύμπανου και του ιμάντα. Αποφύγετε την επαφή με το τύμπανο γιατί η λιπαρότητα του δέρματος μπορεί να προκαλέσει μόνιμη φθορά της επιφάνειας επηρεάζοντας την ποιότητα εκτύπωσης.
- ❑ Για βέλτιστη ποιότητα εκτύπωσης, μην αποθηκεύετε τη μονάδα φωτοαγωγού σε περιοχή που εκτίθεται άμεσα στο φως του ηλίου, σε σκόνη, θαλασσινό αέρα ή διαβρωτικά αέρια (όπως η αμμωνία). Αποφύγετε επίσης χώρους όπου σημειώνονται απότομες ή ακραίες αλλαγές θερμοκρασίας ή υγρασίας.
- ❑ Μη γέρνετε τη μονάδα φωτοαγωγού.



Προειδοποίηση:

- ❑ *Μη πετάτε τα χρησιμοποιημένα αναλώσιμα προϊόντα στη φωτιά, καθώς μπορεί να εκραγούν και να προκληθεί τραυματισμός. Η απόρριψή τους πρέπει να πραγματοποιείται σύμφωνα με τους τοπικούς κανονισμούς.*
- ❑ *Αποθηκεύετε τα αναλώσιμα προϊόντα μακριά από τα παιδιά.*

Αντικατάσταση της μονάδα φωτοαγωγού

Ακολουθήστε τα παρακάτω βήματα για την αντικατάσταση της μονάδα φωτοαγωγού.

1. Ενεργοποιήστε τον εκτυπωτή και ανοίξτε το κάλυμμα Β.

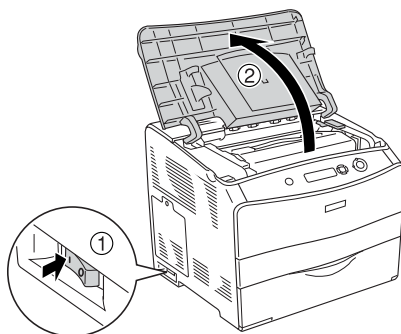

Σημείωση:

Αν έχει εγκατασταθεί η πρόσθετη μονάδα εκτύπωσης διπλής όψης, ανοίξτε πρώτα το κάλυμμα D και μετά το κάλυμμα Β.

2. Σηκώστε τον κίτρινο μοχλό μέσα στο κάλυμμα Β.

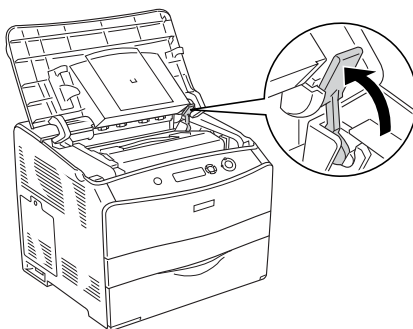

3. Αφαιρέστε τη μονάδα φωτοαγωγού.

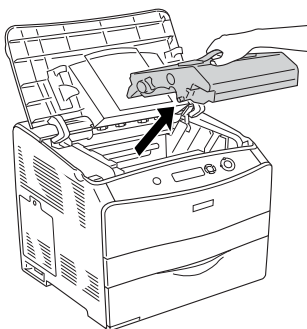

4. Αφαιρέστε τη νέα μονάδα φωτοαγωγού από τη συσκευασία της και αφαιρέστε το προστατευτικό φύλλο.

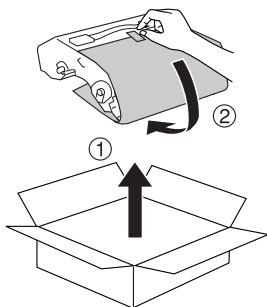

Προσοχή:

Μην αγγίζετε τον ιμάντα στο πάνω μέρος της μονάδας ή την μπλε περιοχή του φωτοαγωγού. Διαφορετικά, μπορεί να μειωθεί η ποιότητα εκτύπωσης.

5. Κρατήστε τη μονάδα φωτοαγωγού από τη λαβή της και τοποθετήστε τη μονάδα στον εκτυπωτή μέχρι να ασφαλίσει με έναν χαρακτηριστικό ήχο ευθυγραμμίζοντας τις ενδείξεις βέλους στον εκτυπωτή.

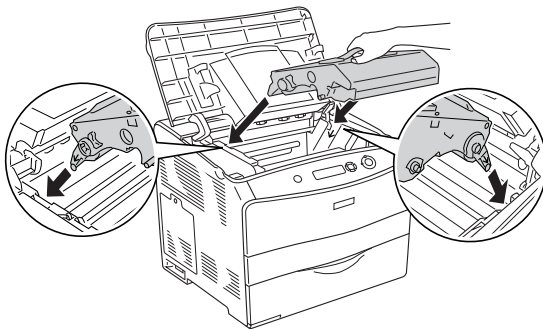

Προειδοποίηση:

Προσέξτε να μην αγγίζετε τη μονάδα τήξης, που φέρει την ένδειξη **CAUTION HIGH TEMPERATURE (ΠΡΟΣΟΧΗ ΥΨΗΛΗ ΘΕΡΜΟΚΡΑΣΙΑ)**. Εάν ο εκτυπωτής έχει χρησιμοποιηθεί πρόσφατα, η θερμοκρασία της μονάδας τήξης θα είναι εξαιρετικά υψηλή.



Προσοχή:

Μην αγγίζετε τα εξαρτήματα μέσα στον εκτυπωτή.

6. Σπρώξτε τον κίτρινο μοχλό προς τα κάτω και κλείστε το κάλυμμα Β.

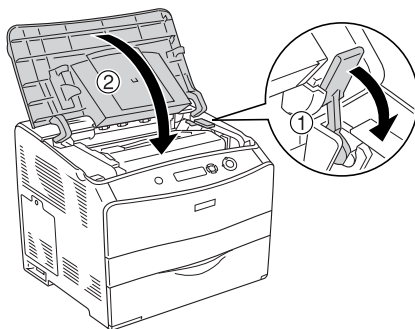

Σημείωση:

Όταν έχει εγκατασταθεί η πρόσθετη μονάδα εκτύπωσης διπλής όψης, κλείστε το κάλυμμα D.

Καθαρισμός του εκτυπωτή

Ο εκτυπωτής χρειάζεται ελάχιστο καθαρισμό. Αν το περίβλημα του εκτυπωτή είναι λερωμένο ή σκονισμένο, απενεργοποιήστε τον εκτυπωτή και καθαρίστε τον με ένα μαλακό, καθαρό πανί νοτισμένο με ένα απαλό απορρυπαντικό.

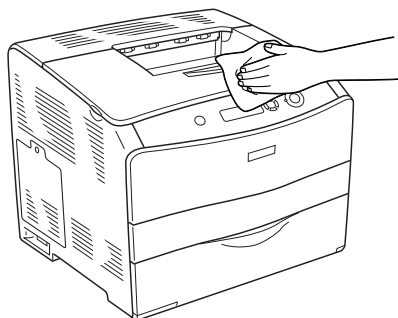

Προσοχή:

Ποτέ μη χρησιμοποιείτε οινόπνευμα ή διαλυτικό για να καθαρίσετε το κάλυμμα του εκτυπωτή. Τα χημικά αυτά μπορεί να προκαλέσουν βλάβη στα εξαρτήματα και το περίβλημα. Προσέξτε να μην εισχωρήσει νερό στο μηχανισμό του εκτυπωτή ή σε κάποιο ηλεκτρικό εξάρτημα.

Καθαρισμός του κυλίνδρου συλλογής

Ακολουθήστε τα παρακάτω βήματα για τον καθαρισμό του κυλίνδρου συλλογής.

1. Ανοίξτε τη θήκη πολλαπλών χρήσεων και αφαιρέστε το χαρτί που είναι τοποθετημένο εκεί.
2. Σκουπίστε απαλά τα ελαστικά μέρη του κυλίνδρου συλλογής μέσα στη θήκη πολλαπλών χρήσεων με ένα βρεγμένο, καλά στυμμένο πανί.

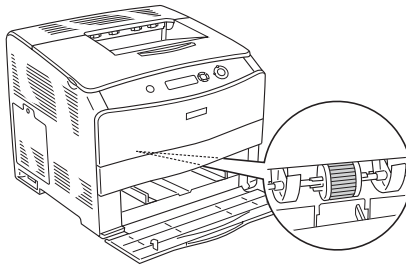

Καθαρισμός της κεφαλής εκτύπωσης

Ακολουθήστε τα παρακάτω βήματα για τον καθαρισμό της κεφαλής εκτύπωσης.

1. Ανοίξτε το κάλυμμα του εξαρτήματος καθαρισμού στη δεξιά πλευρά του εκτυπωτή. Κατόπιν, ανοίξτε το κάλυμμα Α.

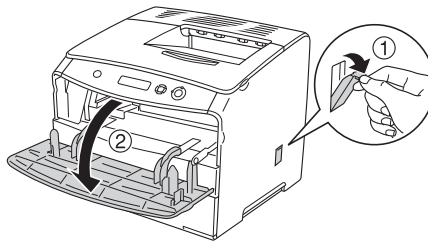

2. Τραβήξτε το μπλε μοχλό στα δεξιά του εσωτερικού του εκτυπωτή.

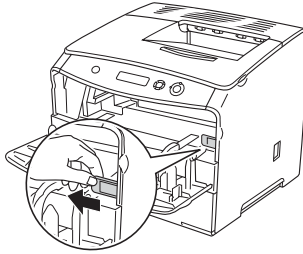

3. Μετακινήστε το μπλε εξάρτημα καθαρισμού αργά μέσα και έξω μία φορά.

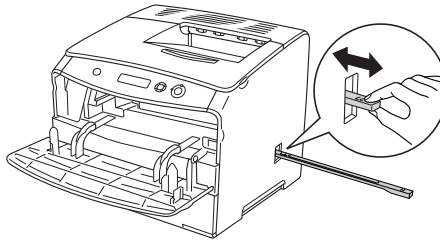

Σημείωση:

*Μετακινήστε το εξάρτημα καθαρισμού τελείως μέσα και έξω.
Διαφορετικά, ο εκτυπωτής μπορεί να μην καθαριστεί
αποτελεσματικά.*

4. Σπρώξτε μέσα τον μπλε μοχλό στα δεξιά του εσωτερικού του εκτυπωτή.

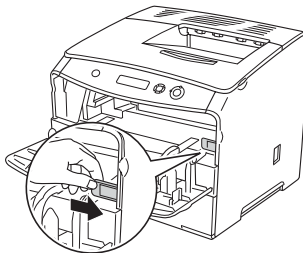

5. Κλείστε το κάλυμμα Α και μετά το κάλυμμα του εξαρτήματος καθαρισμού.

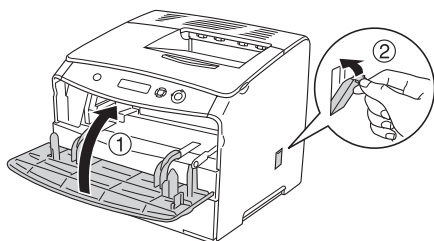

Μεταφορά του εκτυπωτή

Για μεγάλες αποστάσεις

Εάν χρειαστεί να μεταφέρετε τον εκτυπωτή σε μεγάλη απόσταση, πακετάρετέ τον χρησιμοποιώντας τα υλικά συσκευασίας και το κουτί στο οποίο βρισκόταν κατά την παραλαβή του.

Ακολουθήστε τα παρακάτω βήματα για να πακετάρετε τον εκτυπωτή.

1. Απενεργοποιήστε τον εκτυπωτή και αφαιρέστε τα παρακάτω:
 - Καλώδιο τροφοδοσίας
 - Καλώδιο διασύνδεσης
 - Τοποθετημένο χαρτί
 - Μονάδα φωτοαγωγού
 - Εγκατεστημένα πρόσθετα στοιχεία
2. Τοποθετήστε τα προστατευτικά υλικά στον εκτυπωτή, και μετά βάλτε τον στο κουτί που ήταν συσκευασμένος κατά την παραλαβή του.

Για μικρές αποστάσεις

Ακολουθείτε πάντα τις παρακάτω προφυλάξεις κατά το χειρισμό όταν πρέπει να μεταφέρετε τον εκτυπωτή για μικρές αποστάσεις.

Εάν θέλετε να μετακινήσετε μόνο τον εκτυπωτή, χρειάζονται δύο άτομα για να τον σηκώσουν και να τον κουβαλήσουν.

Ακολουθήστε τα παρακάτω βήματα για να μεταφέρετε τον εκτυπωτή για μικρές αποστάσεις.

1. Απενεργοποιήστε τον εκτυπωτή και αφαιρέστε τα παρακάτω:

- Καλώδιο τροφοδοσίας
- Καλώδιο διασύνδεσης
- Τοποθετημένο χαρτί
- Μονάδα φωτοαγωγού
- Εγκατεστημένα πρόσθετα στοιχεία

2. Βεβαιωθείτε ότι σηκώνετε τον εκτυπωτή από τα σωστά σημεία, όπως φαίνεται στην παρακάτω εικόνα.

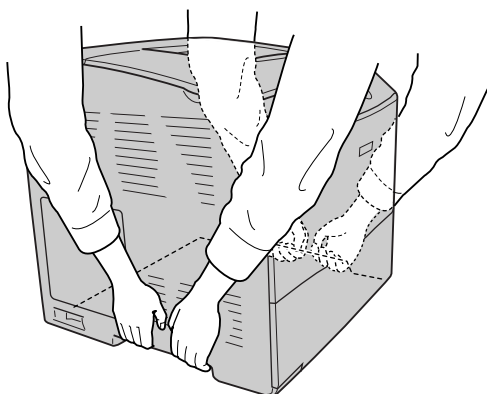

3. Όταν μετακινείτε τον εκτυπωτή, να τον κρατάτε πάντα οριζόντια.

Η κατάλληλη θέση για τον εκτυπωτή

Όταν αλλάζετε τη θέση του εκτυπωτή, επιλέγεται πάντοτε θέσεις με αρκετό χώρο για να διεξάγονται εύκολα η λειτουργία και η συντήρηση. Στην παρακάτω εικόνα απεικονίζεται ο κενός χώρος που πρέπει να υπάρχει γύρω από τον εκτυπωτή, ώστε να εξασφαλίζεται η σωστή λειτουργία του. Οι διαστάσεις που φαίνονται στην παρακάτω εικόνα είναι σε χιλιοστά.

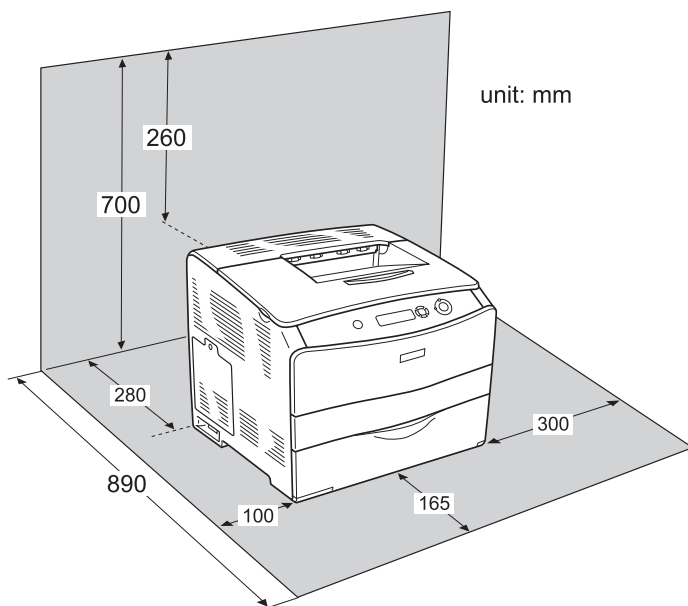

Για την εγκατάσταση και τη χρήση των παρακάτω πρόσθετων στοιχείων θα χρειαστείτε τον αναφερόμενο πρόσθετο χώρο.

Η κασέτα χαρτιού 500 φύλλων προσθέτει 130 mm (5,1 in.) στο κάτω μέρος και 250 mm (9,8 in.) στο μπροστινό μέρος του εκτυπωτή.

Η μονάδα εκτύπωσης διπλής όψης προσθέτει 120 mm (4,7 in.) στο πίσω μέρος του εκτυπωτή.

Πέρα από το θέμα του χώρου, πρέπει να ακολουθείτε πάντα τις παρακάτω προφυλάξεις όταν αναζητείτε την κατάλληλη θέση για την τοποθέτηση του εκτυπωτή.

- ❑ Φροντίστε να είναι σε σημείο όπου θα μπορείτε εύκολα να αποσυνδέσετε το καλώδιο τροφοδοσίας.
- ❑ Φροντίστε ολόκληρο το σύστημα υπολογιστή και εκτυπωτή να βρίσκεται μακριά από πιθανές πηγές παρεμβολών, όπως είναι τα ηχεία ή οι συσκευές βάσης ασύρματων τηλεφώνων.
- ❑ Μη χρησιμοποιείτε πρίζες που ελέγχονται από διακόπτες ή αυτόματους χρονοδιακόπτες. Η διακοπή της τροφοδοσίας κατά λάθος μπορεί να διαγράψει πολύτιμες πληροφορίες από τη μνήμη του υπολογιστή και του εκτυπωτή σας.



Προσοχή:

- ❑ *Αφήστε αρκετό χώρο γύρω από τον εκτυπωτή ώστε να επιτυγχάνεται ο επαρκής εξαερισμός του.*
- ❑ *Αποφύγετε σημεία που είναι εκτεθειμένα άμεσα στο φως του ήλιου, σε υπερβολική ζέστη, υγρασία ή σκόνη.*
- ❑ *Μη χρησιμοποιείτε πρίζες στις οποίες έχουν συνδεθεί και άλλες συσκευές.*
- ❑ *Χρησιμοποιήστε γειωμένη πρίζα που να ταιριάζει με το βύσμα τροφοδοσίας του εκτυπωτή. Μη χρησιμοποιείτε μετασχηματιστή.*
- ❑ *Χρησιμοποιήστε μόνο πρίζες που πληρούν τις προδιαγραφές τροφοδοσίας του συγκεκριμένου εκτυπωτή.*

Αντιμετώπιση προβλημάτων

Αφαίρεση χαρτιού που έχει μπλοκάρει

Αν μπλοκάρει το χαρτί στον εκτυπωτή, η οθόνη LCD του εκτυπωτή και το EPSON Status Monitor 3 σας ενημερώνουν με μηνύματα ειδοποίησης.

Για την απεμπλοκή του χαρτιού ακολουθήστε τη σειρά των αναφερόμενων ονομάτων καλυμμάτων που εμφανίζονται στον πίνακα ελέγχου ή στο EPSON Status Monitor 3.

Προφυλάξεις κατά την απεμπλοκή χαρτιού

Ακολουθήστε τις παρακάτω οδηγίες κατά την απεμπλοκή χαρτιού.

- Μη χρησιμοποιείτε υπερβολική δύναμη όταν αφαιρείτε το μπλοκαρισμένο χαρτί. Το σκισμένο χαρτί αφαιρείται δύσκολα και ενδέχεται να προκαλέσει και άλλη εμπλοκή χαρτιού. Τραβήξτε το απαλά για να μην σκιστεί περισσότερο.
- Αφαιρείτε πάντα το μπλοκαρισμένο χαρτί με τα δύο χέρια σας για να μην σκιστεί.
- Εάν το μπλοκαρισμένο χαρτί είναι σκισμένο και δεν αφαιρείται από τον εκτυπωτή ή εάν έχει μπλοκάρει σε κάποια θέση που δεν αναφέρεται σε αυτό το κεφάλαιο, επικοινωνήστε με τον προμηθευτή σας.
- Βεβαιωθείτε ότι ο τύπος του χαρτιού που έχετε τοποθετήσει στον εκτυπωτή είναι ίδιος με αυτόν που έχετε επιλέξει για τη ρύθμιση Paper Type (Τύπος χαρτιού) στο πρόγραμμα οδήγησης του εκτυπωτή.



Προειδοποίηση:

- ❑ Προσέξτε να μην αγγίζετε τη μονάδα τήξης, που φέρει την ένδειξη **CAUTION HIGH TEMPERATURE (ΠΡΟΣΟΧΗ ΥΨΗΛΗ ΘΕΡΜΟΚΡΑΣΙΑ)**, ή τις περιοχές γύρω από αυτή. Εάν ο εκτυπωτής έχει χρησιμοποιηθεί πρόσφατα, η θερμοκρασία της μονάδας τήξης και των γύρω περιοχών θα είναι εξαιρετικά υψηλή.

- ❑ Μην τοποθετείται το χέρι σας μέσα στη μονάδα τήξης καθώς ορισμένα εξαρτήματα είναι αιχμηρά και ίσως προκαλέσουν τραυματισμό.

Jam C (Εμπλοκή C) (κάλυμμα C)

Ακολουθήστε τα παρακάτω βήματα για την απεμπλοκή χαρτιού από το κάλυμμα C.

1. Ανοίξτε το κάλυμμα C.

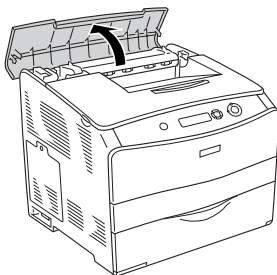

2. Σηκώστε τους δύο πράσινους μοχλούς της μονάδα τήξης για να την απασφαλίσετε.

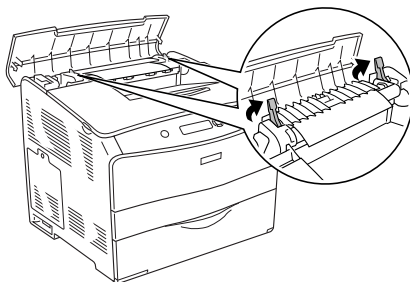

3. Κρατήστε τον οδηγό προς τα επάνω κρατώντας την πράσινη προεξοχή και τραβήξτε απαλά προς τα έξω τα φύλλα χαρτιού. Προσέξτε να μη σκιστεί το χαρτί.

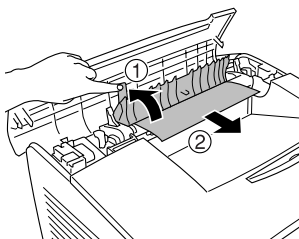

Προειδοποίηση:

Προσέξτε να μην αγγίξετε τη μονάδα τήξης, που φέρει την ένδειξη **CAUTION HIGH TEMPERATURE (ΠΡΟΣΟΧΗ ΥΨΗΛΗ ΘΕΡΜΟΚΡΑΣΙΑ)**, ή τις περιοχές γύρω από αυτή. Εάν ο εκτυπωτής έχει χρησιμοποιηθεί πρόσφατα, η θερμοκρασία της μονάδας τήξης και των γύρω περιοχών θα είναι εξαιρετικά υψηλή.

4. Σπρώξτε προς τα κάτω του δύο πράσινους μοχλούς της μονάδα τήξης.

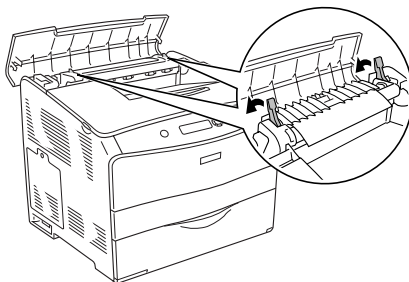

5. Κλείστε το κάλυμμα C.

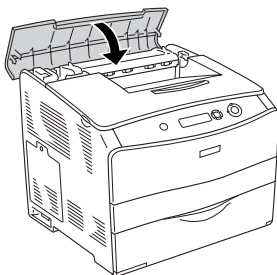

Jam D (Εμπλοκή D) (κάλυμμα D)

Ακολουθήστε τα παρακάτω βήματα για την απεμπλοκή χαρτιού από το κάλυμμα D.

1. Σηκώστε το μοχλό και ανοίξτε το κάλυμμα D.

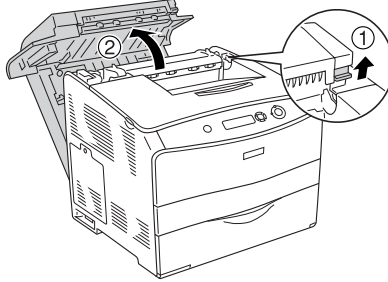

2. Τραβήξτε απαλά προς τα έξω τα φύλλα χαρτιού που έχουν τροφοδοτηθεί μερικώς στον εκτυπωτή.

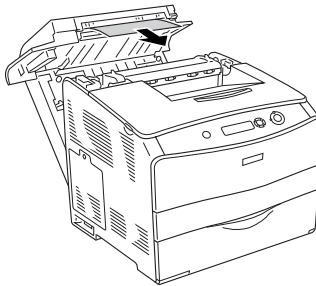

Σημείωση:

Αν δε μπορείτε να βρείτε χαρτί που έχει μπλοκάρει, προχωρήστε στο επόμενο βήμα.

3. Σηκώστε τους δύο πράσινους μοχλούς της μονάδα τήξης για να την απασφαλίσετε.

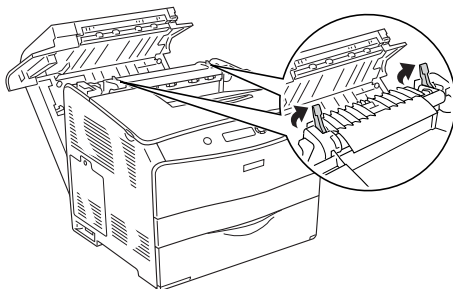

4. Κρατήστε τον οδηγό προς τα επάνω κρατώντας την πράσινη προεξοχή και τραβήξτε απαλά προς τα έξω τα φύλλα χαρτιού. Προσέξτε να μη σκιστεί το χαρτί.

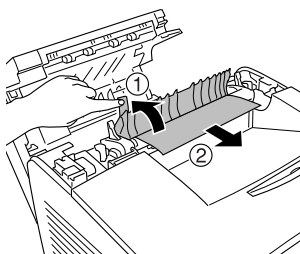

Προειδοποίηση:

Προσέξτε να μην αγγίξετε τη μονάδα τήξης, που φέρει την ένδειξη **CAUTION HIGH TEMPERATURE (ΠΡΟΣΟΧΗ ΥΨΗΛΗ ΘΕΡΜΟΚΡΑΣΙΑ)**, ή τις περιοχές γύρω από αυτή. Εάν ο εκτυπωτής έχει χρησιμοποιηθεί πρόσφατα, η θερμοκρασία της μονάδας τήξης και των γύρω περιοχών θα είναι εξαιρετικά υψηλή.

5. Σπρώξτε προς τα κάτω του δύο πράσινους μοχλούς της μονάδα τήξης.

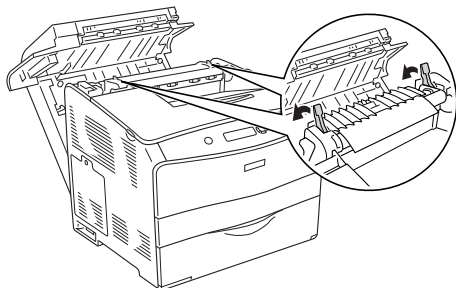

6. Κλείστε το κάλυμμα D.

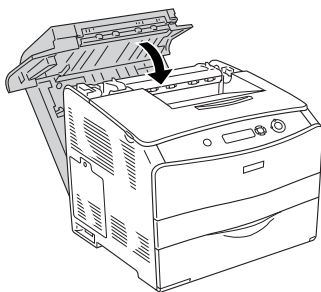

Jam E (Εμπλοκή E) (κάλυμμα E)

Ακολουθήστε τα παρακάτω βήματα για την απεμπλοκή χαρτιού από το κάλυμμα E.

1. Ανοίξτε το κάλυμμα E.

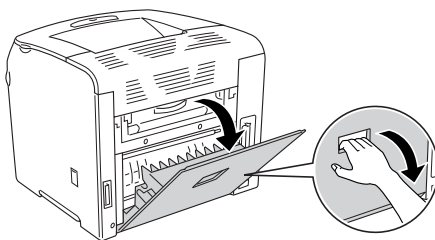

Σημείωση:

Όταν είναι εγκατεστημένη η πρόσθετη μονάδα εκτύπωσης διπλής όψης, ανοίξτε πρώτα το κάλυμμα D.

2. Τραβήξτε απαλά προς τα έξω και με τα δύο χέρια τα φύλλα χαρτιού. Προσέξτε να μη σκιστεί το χαρτί. Στη συνέχεια κλείστε το κάλυμμα E.

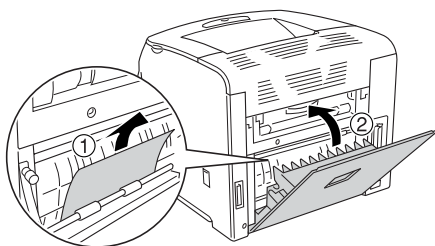

Jam F (Εμπλοκή F) (κάλυμμα F)

Ακολουθήστε τα παρακάτω βήματα για την απεμπλοκή χαρτιού από το κάλυμμα F.

1. Ανοίξτε το κάλυμμα E.

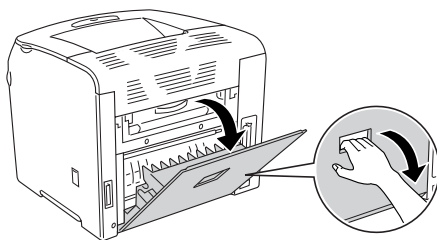

Σημείωση:

Όταν είναι εγκατεστημένη η πρόσθετη μονάδα εκτύπωσης διπλής όψης, ανοίξτε πρώτα το κάλυμμα D.

2. Ανοίξτε το κάλυμμα F.

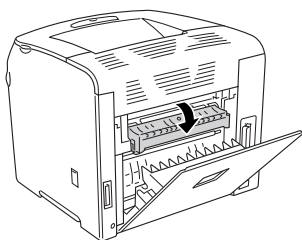

3. Ανοίξτε το κάλυμμα C και στη συνέχεια σηκώστε τους δύο πράσινους μοχλούς της μονάδα τήξης για να την απασφαλίσετε.

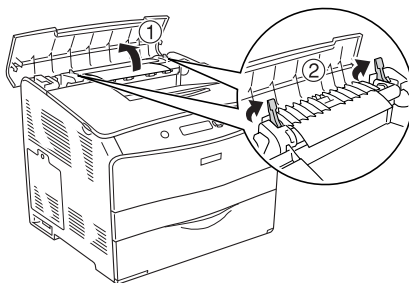

4. Τραβήξτε απαλά προς τα έξω και με τα δύο χέρια τα φύλλα χαρτιού. Προσέξτε να μη σκιστεί το χαρτί.

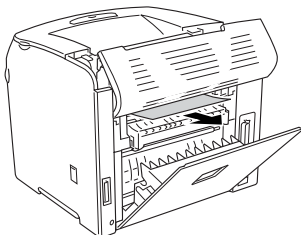

Σημείωση:

Αν δε μπορείτε να δείτε το μπλοκαρισμένο χαρτί, η εμπλοκή βρίσκεται στο εσωτερικό του εκτυπωτή. Σε αυτήν την περίπτωση, τραβήξτε απαλά το χαρτί μέχρι τη θέση που φαίνεται στην παραπάνω εικόνα, και στη συνέχεια τραβήξτε το χαρτί αργά προς τα έξω.

5. Σπρώξτε προς τα κάτω τους δύο πράσινους μοχλούς στη μονάδα τήξης, και στη συνέχεια κλείστε το κάλυμμα C.

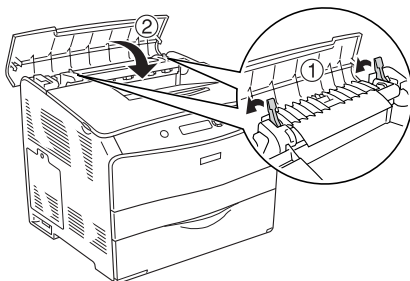

6. Κλείστε το κάλυμμα F και στη συνέχεια κλείστε το κάλυμμα E.

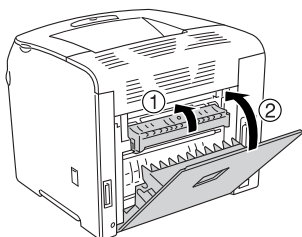

Σημείωση:

Όταν είναι εγκατεστημένη η πρόσθετη μονάδα εκτύπωσης διπλής όψης, κλείστε τελευταίο το κάλυμμα D.

Jam DM (Εμπλοκή DM) (κάλυμμα DM)

Ακολουθήστε τα παρακάτω βήματα για την απεμπλοκή χαρτιού από το κάλυμμα DM.

1. Ανοίξτε το κάλυμμα DM.

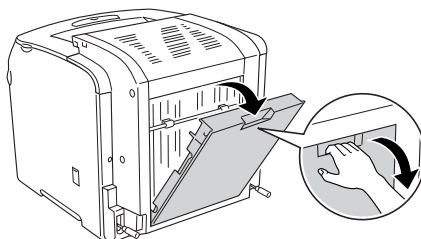

2. Τραβήξτε απαλά προς τα έξω τα φύλλα χαρτιού που έχουν τροφοδοτηθεί μερικώς στον εκτυπωτή.

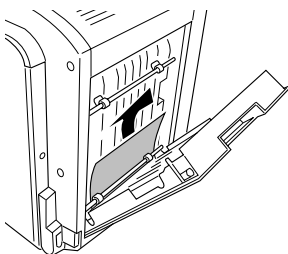

3. Κλείστε το κάλυμμα DM.

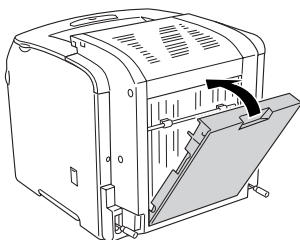

Jam MP (Εμπλοκή MP) (Θήκη πολλαπλών χρήσεων)

Ακολουθήστε τα παρακάτω βήματα για την απεμπλοκή χαρτιού από τη θήκη πολλαπλών χρήσεων.

1. Ανοίξτε το κάλυμμα της θήκης πολλαπλών χρήσεων και αφαιρέστε το χαρτί που έχει τοποθετηθεί.

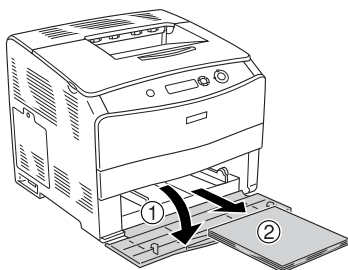

2. Τραβήξτε απαλά προς τα έξω τα φύλλα χαρτιού που έχουν τροφοδοτηθεί μερικώς στον εκτυπωτή.

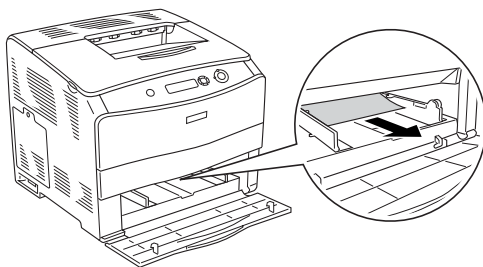

3. Τοποθετήστε πάλι το χαρτί και κλείστε το κάλυμμα της θήκης πολλαπλών χρήσεων.

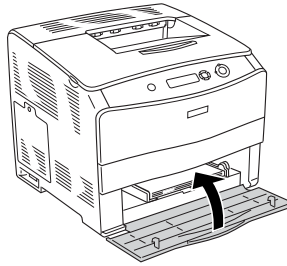

Jam LC (Εμπλοκή LC) (κασέτα χαρτιού)

Ακολουθήστε τα παρακάτω βήματα για την απεμπλοκή χαρτιού από την πρόσθετη κασέτα χαρτιού. Το μήνυμα αυτό εμφανίζεται όταν έχει εγκατασταθεί η πρόσθετη κασέτα χαρτιού.

1. Τραβήξτε προς τα έξω την κασέτα χαρτιού από την πρόσθετη μονάδα κασέτας χαρτιού.

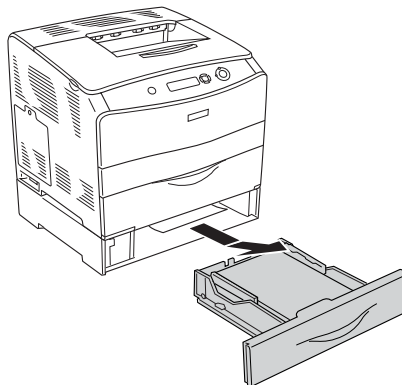

2. Τραβήξτε απαλά προς τα έξω τα φύλλα χαρτιού που έχουν τροφοδοτηθεί μερικώς στον εκτυπωτή.

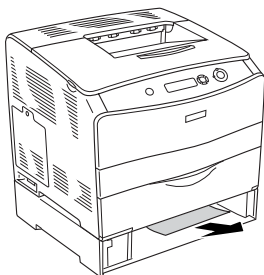

3. Τοποθετήστε πάλι την κασέτα χαρτιού.

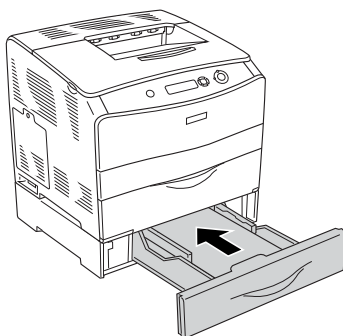

Jam G (Εμπλοκή G) (κάλυμμα G)

Ακολουθήστε τα παρακάτω βήματα για την απεμπλοκή χαρτιού από το κάλυμμα G. Το μήνυμα αυτό εμφανίζεται μόνο όταν έχει εγκατασταθεί η πρόσθετη κασέτα χαρτιού.

1. Ανοίξτε το κάλυμμα G.

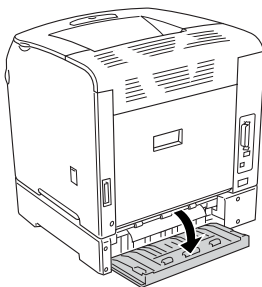

2. Τραβήξτε απαλά προς τα έξω και με τα δύο χέρια τα φύλλα χαρτιού. Προσέξτε να μη σκιστεί το χαρτί.

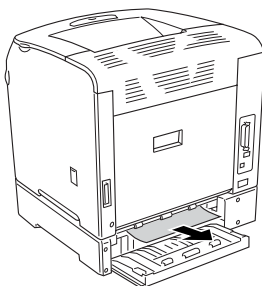

3. Κλείστε το κάλυμμα G.

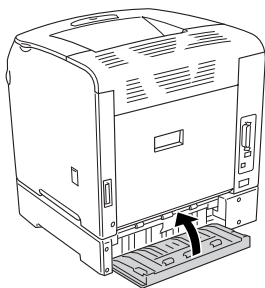

Όταν έχουν μπλοκάρει διαφάνειες στη θήκη πολλαπλών χρήσεων

Όταν έχουν μπλοκάρει διαφάνειες, ακολουθήστε τα παρακάτω βήματα για την απεμπλοκή τους.

1. Ανοίξτε το κάλυμμα της θήκης πολλαπλών χρήσεων και αφαιρέστε το χαρτί που έχει τοποθετηθεί.

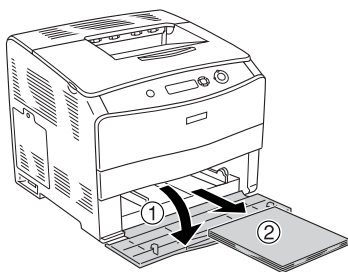

2. Ανοίξτε το κάλυμμα Ε. Στη συνέχεια, τραβήξτε απαλά προς τα έξω και με τα δύο χέρια τα φύλλα χαρτιού. Προσέξτε να μη σκιστεί το χαρτί.

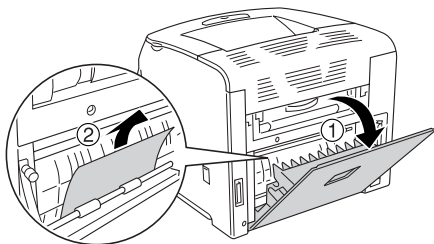

3. Τοποθετήστε τις διαφάνειες πάλι στη θήκη πολλαπλών χρήσεων.

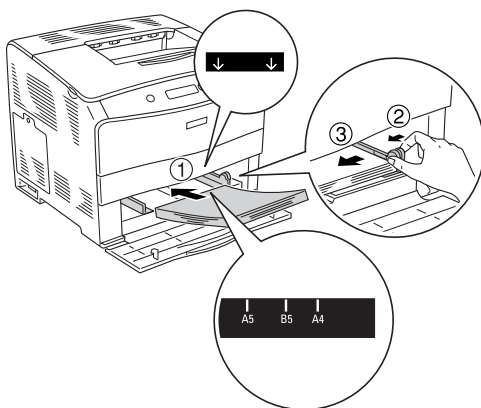

4. Κλείστε το κάλυμμα Ε.

Εκτύπωση μιας σελίδας κατάστασης

Για να επιβεβαιώσετε την τρέχουσα κατάσταση του εκτυπωτή, και ότι έχουν εγκατασταθεί σωστά τα πρόσθετα στοιχεία, εκτυπώστε μια σελίδα κατάστασης χρησιμοποιώντας τον πίνακα ελέγχου του εκτυπωτή.

Ακολουθήστε τα παρακάτω βήματα για να εκτυπώσετε μια σελίδα κατάστασης.

1. Ενεργοποιήστε τον εκτυπωτή. Στην οθόνη LCD εμφανίζεται η ένδειξη **Ready** (Ετοιμος).
2. Πιέστε το κουμπί **Enter**  τρεις φορές. Ο εκτυπωτής εκτυπώνει μία σελίδα κατάστασης.

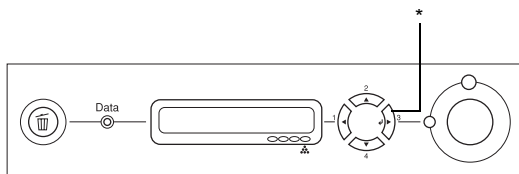

* Κουμπί Enter

3. Βεβαιωθείτε ότι οι πληροφορίες για τα εγκατεστημένα πρόσθετα στοιχεία είναι σωστές. Εάν τα πρόσθετα στοιχεία έχουν εγκατασταθεί σωστά, εμφανίζονται στην κατηγορία **Hardware Configurations** (Ρυθμίσεις παραμέτρων υλικού). Εάν τα πρόσθετα στοιχεία δεν εμφανίζονται στη σελίδα κατάστασης, προσπαθήστε να τα εγκαταστήσετε ξανά.

Σημείωση:

- Εάν η σελίδα κατάστασης δεν εμφανίζει τα πρόσθετα στοιχεία σωστά, βεβαιωθείτε ότι αυτά είναι σωστά συνδεδεμένα με τον εκτυπωτή.
- Εάν ο εκτυπωτής δεν μπορεί να εκτυπώσει σωστά τη σελίδα κατάστασης, απευθυνθείτε στον προμηθευτή σας.
- Στο πρόγραμμα οδήγησης του εκτυπωτή για **Windows**, μπορείτε να ενημερώσετε τις πληροφορίες για τα πρόσθετα στοιχεία μη αυτόματα. Ανατρέξτε στην ενότητα "Προαιρετικές ρυθμίσεις" στη σελίδα 68.

Προβλήματα λειτουργίας

Η φωτεινή ένδειξη Ready (Έτοιμος) δεν ανάβει

| Αιτία | Αναγκαίες ενέργειες |
|---|--|
| Το καλώδιο τροφοδοσίας ενδέχεται να μην είναι σωστά συνδεδεμένο στην πρίζα. | Απενεργοποιήστε τον εκτυπωτή, ελέγξτε τις συνδέσεις του καλωδίου τροφοδοσίας μεταξύ του εκτυπωτή και της πρίζας και ενεργοποιήστε πάλι τον εκτυπωτή. |
| Η λειτουργία της πρίζας ηλεκτρικού ρεύματος ενδέχεται να ελέγχεται από εξωτερικό διακόπτη ή αυτόματο χρονοδιακόπτη. | Βεβαιωθείτε ότι ο διακόπτης είναι ενεργοποιημένος ή συνδέστε μια άλλη ηλεκτρική συσκευή στην πρίζα για να ελέγξετε αν λειτουργεί. |

Ο εκτυπωτής δεν εκτυπώνει (η φωτεινή ένδειξη Ready (Έτοιμος) είναι σβηστή)

| Αιτία | Αναγκαίες ενέργειες |
|-----------------------------------|---|
| Ο εκτυπωτής είναι εκτός σύνδεσης. | Πατήστε το κουμπί Start/Stop (Εναρξη/Διακοπή) Ο μία φορά για να θέσετε τον εκτυπωτή σε κατάσταση ετοιμότητας. |

Η φωτεινή ένδειξη Ready (Έτοιμος) είναι αναμμένη αλλά δε γίνεται εκτύπωση

| Αιτία | Αναγκαίες ενέργειες |
|--|--|
| Ο υπολογιστής ενδέχεται να μην είναι σωστά συνδεδεμένος με τον εκτυπωτή. | Εκτελέστε τη διαδικασία που περιγράφεται στην ενότητα "Σύνδεση του εκτυπωτή σε υπολογιστή" στον <i>Οδηγό εγκατάστασης</i> . |
| Το καλώδιο διασύνδεσης ενδέχεται να μην έχει συνδεθεί σωστά. | Ελέγξτε και τις δύο άκρες του καλωδίου που συνδέει τον εκτυπωτή με τον υπολογιστή. Αν χρησιμοποιείτε παράλληλη διασύνδεση, βεβαιωθείτε ότι έχετε ασφαλίσει το βύσμα χρησιμοποιώντας τους συνδετήρες συγκράτησης. |
| Ενδέχεται να μη χρησιμοποιείτε το σωστό καλώδιο διασύνδεσης. | Αν χρησιμοποιείται παράλληλη διασύνδεση, βεβαιωθείτε ότι το καλώδιο είναι ένα διπλά θωρακισμένο, συνεστραμμένου ζεύγους καλώδιο διασύνδεσης με μήκος έως δύο μέτρα. Εάν χρησιμοποιείτε διασύνδεση USB, χρησιμοποιήστε ένα καλώδιο Revision 2.0. |
| Το λογισμικό της εφαρμογής που χρησιμοποιείτε δεν έχει ρυθμιστεί σωστά για τον εκτυπωτή. | Βεβαιωθείτε ότι στο λογισμικό της εφαρμογής που χρησιμοποιείτε έχει επιλεγεί ο συγκεκριμένος εκτυπωτής. |
| Η μνήμη του συστήματος του υπολογιστή είναι πολύ μικρή για να χειριστεί τον όγκο των δεδομένων του εγγράφου σας. | Μειώστε την ανάλυση εικόνας του εγγράφου στο λογισμικό της εφαρμογής που χρησιμοποιείτε ή αυξήστε τη μνήμη του υπολογιστή σας, εάν αυτό είναι δυνατό. |

Το πρόσθετο στοιχείο δεν είναι διαθέσιμο

| Αιτία | Αναγκαίες ενέργειες |
|---|---|
| Αν χρησιμοποιείτε Windows, και δεν είναι εγκατεστημένο το EPSON Status Monitor 3. | <p>Για χρήστες Windows: Πρέπει να πραγματοποιήσετε μη αυτόματα τις ρυθμίσεις στο πρόγραμμα οδήγησης του εκτυπωτή. Ανατρέξτε στην ενότητα "Προαιρετικές ρυθμίσεις" στη σελίδα 68.</p> <p>Για χρήστες Macintosh: Όταν έχετε συνδέσει ή αφαιρέσει πρόσθετα στοιχεία, πρέπει να διαγράψετε τον εκτυπωτή χρησιμοποιώντας το Print Setup Utility (Βοηθητικό πρόγραμμα εγκατάστασης εκτυπωτή) (για Mac OS X 10.3), το Print Center (Κέντρο εκτύπωσης) (για Mac OS X 10.2 ή παλαιότερο), ή το Chooser (Επιλογέας) (για Mac OS 9), και στη συνέχεια να καταχωρήσετε πάλι τον εκτυπωτή.</p> |

Προβλήματα κοινής χρήσης

Δεν είναι δυνατή η παρακολούθηση των εκτυπωτών δικτύου σε περιβάλλον Windows 95

| Αιτία | Αναγκαίες ενέργειες |
|---|--|
| Ο εκτυπωτής βρίσκεται σε κατάσταση αναστολής. | Κλείστε το πρόγραμμα οδήγησης του εκτυπωτή και το EPSON Status Monitor 3 και στη συνέχεια επανεκκινήστε το EPSON Status Monitor 3. |

Προβλήματα εκτύπωσης

Υπάρχουν προβλήματα στις εκτυπώσεις

| Αιτία | Αναγκαίες ενέργειες |
|--|--|
| Το καλώδιο διασύνδεσης ενδέχεται να μην έχει συνδεθεί σωστά. | Βεβαιωθείτε ότι και οι δύο άκρες του καλωδίου διασύνδεσης έχουν συνδεθεί σωστά. |
| Ενδέχεται να μη χρησιμοποιείτε το σωστό καλώδιο διασύνδεσης. | Αν χρησιμοποιείται παράλληλη διασύνδεση, βεβαιωθείτε ότι το καλώδιο είναι ένα διπλά θωρακισμένο, συνεστραμμένου ζεύγους καλώδιο διασύνδεσης με μήκος έως δύο μέτρα. Εάν χρησιμοποιείτε διασύνδεση USB, χρησιμοποιήστε ένα καλώδιο Revision 2.0. |

Σημείωση:

Εάν δεν εκτυπώνεται σωστά μια σελίδα κατάστασης, ενδέχεται να υπάρχει βλάβη στον εκτυπωτή. Επικοινωνήστε με τον προμηθευτή σας ή με κάποιον εξειδικευμένο τεχνικό αντιπρόσωπο.

Προβλήματα έγχρωμης εκτύπωσης

Δεν είναι δυνατή η έγχρωμη εκτύπωση

| Αιτία | Αναγκαίες ενέργειες |
|--|--|
| Η επιλογή για τη ρύθμιση Color (Χρώμα) στο πρόγραμμα οδήγησης του εκτυπωτή είναι Black (Ασπρόμαυρη). | Αλλάξτε αυτή τη ρύθμιση επιλέγοντας Color (Έγχρωμη). |
| Η ρύθμιση χρώματος στην εφαρμογή που χρησιμοποιείτε δεν είναι κατάλληλη για έγχρωμη εκτύπωση. | Βεβαιωθείτε ότι οι ρυθμίσεις της εφαρμογής που χρησιμοποιείτε είναι κατάλληλες για έγχρωμη εκτύπωση. |

Το χρώμα της εκτύπωσης διαφέρει από εκτυπωτή σε εκτυπωτή

| Αιτία | Αναγκαίες ενέργειες |
|---|---|
| Οι προεπιλεγμένες ρυθμίσεις του προγράμματος οδήγησης εκτυπωτή και οι πίνακες χρωμάτων ποικίλλουν ανάλογα με το μοντέλο του εκτυπωτή. | Ρυθμίστε την τιμή γάμα στο 1,8 στο παράθυρο διαλόγου More Settings (Περισσότερες ρυθμίσεις) στο πρόγραμμα οδήγησης εκτυπωτή και στη συνέχεια εκτυπώστε <i>πάλι</i> . Εάν οι εκτυπώσεις εξακολουθούν να μην είναι αυτές που θέλετε, ρυθμίστε τα χρώματα χρησιμοποιώντας τις ράβδους κύλισης. Για περισσότερες λεπτομέρειες σχετικά με το παράθυρο διαλόγου More Settings (Περισσότερες ρυθμίσεις), ανατρέξτε στην ενότητα "Προσαρμογή των ρυθμίσεων εκτύπωσης" στη σελίδα 49 (Χρήστες Windows) ή στην ενότητα "Προσαρμογή των ρυθμίσεων εκτύπωσης" στη σελίδα 106 (Χρήστες Macintosh). |

Τα χρώματα στις εκτυπώσεις διαφέρουν από τα χρώματα που εμφανίζονται στην οθόνη

| Αιτία | Αναγκαίες ενέργειες |
|--|--|
| Τα εκτυπωμένα χρώματα δεν ταιριάζουν απόλυτα με τα χρώματα της οθόνης γιατί οι οθόνες και οι εκτυπωτές χρησιμοποιούν διαφορετικά συστήματα χρωμάτων: Στις οθόνες χρησιμοποιείται το RGB (κόκκινο, πράσινο και μπλε), ενώ στους εκτυπωτές χρησιμοποιείται συνήθως το CMYK (γαλάζιο, ματζέντα, κίτρινο και μαύρο). | Αν και είναι δύσκολο να ταυτιστούν τέλεια τα χρώματα, επιλέγοντας τη ρύθμιση ICM του προγράμματος οδήγησης του εκτυπωτή (για Windows XP, Me, 98, 95, 2000, ή Server 2003) ή τη ρύθμιση ColorSync (για Macintosh) μπορείτε να βελτιώσετε τη συμφωνία των χρωμάτων μεταξύ διαφορετικών συσκευών. Για λεπτομέρειες, ανατρέξτε στην ενότητα. "Χρήση των προκαθορισμένων ρυθμίσεων" στη σελίδα 46 για Windows και "Χρήση των προκαθορισμένων ρυθμίσεων" στη σελίδα 102 για Macintosh. |
| Η ρύθμιση System Profile (Προφίλ συστήματος) δε χρησιμοποιείται σε περιβάλλον Macintosh. | Για να εφαρμόσετε σωστά τη ρύθμιση ColorSync, η συσκευή εισόδου που διαθέτετε και η εφαρμογή που χρησιμοποιείτε πρέπει να υποστηρίζουν τη λειτουργία ColorSync, ενώ πρέπει να χρησιμοποιηθεί ένα προφίλ συστήματος για την οθόνη σας. |
| Ενδέχεται να έχει επιλεγεί η ρύθμιση PhotoEnhance4 στο πρόγραμμα οδήγησης του εκτυπωτή. | Η λειτουργία PhotoEnhance 4 διορθώνει την αντίθεση και τη φωτεινότητα της αρχικής εικόνας οπότε ίσως δεν είναι κατάλληλη για την εκτύπωση εικόνων με έντονα χρώματα. |

Προβλήματα ποιότητας εκτύπωσης

Το φόντο είναι σκούρο ή μουτζουρωμένο

| Αιτία | Αναγκαίες ενέργειες |
|--|--|
| Μπορεί να μη χρησιμοποιείτε τον κατάλληλο τύπο χαρτιού για τον εκτυπωτή σας. | Εάν το χαρτί που χρησιμοποιείτε είναι πολύ τραχύ, οι τυπωμένοι χαρακτήρες μπορεί να εμφανίζονται παραμορφωμένοι ή ατελείς. Για βέλτιστα αποτελέσματα συνιστάται το ειδικό χαρτί EPSON ή κάποιο λείο χαρτί φωτοτυπικού υψηλής ποιότητας. Ανατρέξτε στην ενότητα "Διαθέσιμοι τύποι χαρτιού" στη σελίδα 272 για πληροφορίες σχετικά με την επιλογή χαρτιού. |
| Η διαδρομή χαρτιού στο εσωτερικό του εκτυπωτή μπορεί να είναι σκονισμένη. | Καθαρίστε τα εσωτερικά εξαρτήματα του εκτυπωτή εκτυπώνοντας τρεις σελίδες με έναν μόνο χαρακτήρα στην καθεμία. |

Στην εκτύπωση εμφανίζονται λευκές κουκίδες

| Αιτία | Αναγκαίες ενέργειες |
|---|--|
| Η διαδρομή χαρτιού στο εσωτερικό του εκτυπωτή μπορεί να είναι σκονισμένη. | Απενεργοποιήστε τον εκτυπωτή. Καθαρίστε τα εσωτερικά εξαρτήματα του εκτυπωτή εκτυπώνοντας τρεις σελίδες με έναν μόνο χαρακτήρα στην καθεμία. |

Η ποιότητα εκτύπωσης ή ο τόνος παρουσιάζουν ανομοιομορφία

| Αιτία | Αναγκαίες ενέργειες |
|---|---|
| Το χαρτί που χρησιμοποιείτε μπορεί να είναι υγρό ή νοτισμένο. | Μην αποθηκεύετε το χαρτί σε περιβάλλον με υγρασία. |
| Η κεφαλή εκτύπωσης είναι λερωμένη. | Ανατρέξτε στην ενότητα "Καθαρισμός της κεφαλής εκτύπωσης" στη σελίδα 196 και καθαρίστε την κεφαλή εκτύπωσης. |
| Μπορεί να μην υπάρχει τόνερ στην κασέτα τόνερ. | Αν το μήνυμα στην οθόνη LCD ή στο EPSON Status Monitor 3 δηλώνει ότι η ποσότητα τόνερ που έχει απομείνει είναι μικρή, αντικαταστήστε την κασέτα τόνερ. Ανατρέξτε στην ενότητα "Κασέτες τόνερ" στη σελίδα 185. |
| Μπορεί να υπάρχει πρόβλημα με τη μονάδα φωτοαγωγού. | Αντικαταστήστε τη μονάδα φωτοαγωγού. Ανατρέξτε στην ενότητα "Μονάδα φωτοαγωγού" στη σελίδα 190. |

Η εκτύπωση των εικόνων σε ενδιάμεσους τόνους είναι ανομοιόμορφη

| Αιτία | Αναγκαίες ενέργειες |
|---|---|
| Το χαρτί που χρησιμοποιείτε μπορεί να είναι υγρό ή νοτισμένο. | Μην αποθηκεύετε το χαρτί σε περιβάλλον με υγρασία. Βεβαιωθείτε ότι το χαρτί που χρησιμοποιείτε ήταν αποθηκευμένο στη συσκευασία του. |
| Η ρύθμιση της διαβάθμισης είναι πολύ μικρή όταν εκτυπώνετε γραφικά. | Στο μενού Basic Setting (Βασικές ρυθμίσεις) στο πρόγραμμα οδήγησης του εκτυπωτή, κάντε κλικ στην επιλογή More Settings (Περισσότερες ρυθμίσεις) και προσαρμόστε τη ρύθμιση της διαβάθμισης με τη ράβδο κύλισης Contrast (Αντίθεση). |
| Μπορεί να μην υπάρχει τόνερ στην κασέτα τόνερ. | Αν το μήνυμα στην οθόνη LCD ή στο EPSON Status Monitor 3 δηλώνει ότι η ποσότητα τόνερ είναι μικρή, αντικαταστήστε την κασέτα τόνερ. Ανατρέξτε στην ενότητα "Κασέτες τόνερ" στη σελίδα 185. |
| Μπορεί να υπάρχει πρόβλημα με τη μονάδα φωτοαγωγού. | Αντικαταστήστε τη μονάδα φωτοαγωγού. Ανατρέξτε στην ενότητα "Μονάδα φωτοαγωγού" στη σελίδα 190. |
| Η κεφαλή εκτύπωσης είναι λερωμένη. | Ανατρέξτε στην ενότητα "Καθαρισμός της κεφαλής εκτύπωσης" στη σελίδα 196 και καθαρίστε την κεφαλή εκτύπωσης. |

Μουτζούρες στην εκτύπωση

| Αιτία | Αναγκαίες ενέργειες |
|--|---|
| Το χαρτί που χρησιμοποιείτε μπορεί να είναι υγρό ή νοτισμένο. | Μην αποθηκεύετε το χαρτί σε περιβάλλον με υγρασία. |
| Μπορεί να μη χρησιμοποιείτε τον κατάλληλο τύπο χαρτιού για τον εκτυπωτή σας. | Για βέλτιστα αποτελέσματα συνιστάται το ειδικό χαρτί Epson ή κάποιο λείο χαρτί φωτοτυπικού υψηλής ποιότητας. Ανατρέξτε στην ενότητα "Διαθέσιμοι τύποι χαρτιού" στη σελίδα 272 για πληροφορίες σχετικά με την επιλογή χαρτιού. |
| Η διαδρομή χαρτιού στο εσωτερικό του εκτυπωτή μπορεί να είναι σκονισμένη. | Καθαρίστε τα εσωτερικά εξαρτήματα του εκτυπωτή εκτυπώνοντας τρεις σελίδες με έναν μόνο χαρακτήρα στην καθεμία. |
| Μπορεί να υπάρχει πρόβλημα με τη μονάδα φωτοαγωγού. | Αντικαταστήστε τη μονάδα φωτοαγωγού. Ανατρέξτε στην ενότητα "Μονάδα φωτοαγωγού" στη σελίδα 190. |

Τμήματα της εικόνας δεν έχουν εκτυπωθεί

| Αιτία | Αναγκαίες ενέργειες |
|---|---|
| Το χαρτί που χρησιμοποιείτε μπορεί να είναι υγρό ή νοτισμένο. | Ο συγκεκριμένος εκτυπωτής είναι ευαίσθητος στην υγρασία που απορροφάται από το χαρτί. Όσο πιο υγρό είναι το χαρτί, τόσο πιο ανοιχτόχρωμη είναι η εκτύπωση. Μην αποθηκεύετε το χαρτί σε περιβάλλον με υγρασία. |

| Αιτία | Αναγκαίες ενέργειες |
|--|--|
| Μπορεί να μη χρησιμοποιείτε τον κατάλληλο τύπο χαρτιού για τον εκτυπωτή σας. | Εάν το χαρτί που χρησιμοποιείτε είναι πολύ τραχύ, οι τυπωμένοι χαρακτήρες μπορεί να εμφανίζονται παραμορφωμένοι ή ατελείς. Για βέλτιστα αποτελέσματα συνιστάται το ειδικό χαρτί Epson ή κάποιο λείο χαρτί φωτοτυπικού υψηλής ποιότητας. Ανατρέξτε στην ενότητα "Διαθέσιμοι τύποι χαρτιού" στη σελίδα 272 για πληροφορίες σχετικά με την επιλογή χαρτιού. |

Οι σελίδες βγαίνουν από τον εκτυπωτή κενές

| Αιτία | Αναγκαίες ενέργειες |
|--|---|
| Ο εκτυπωτής μπορεί να φόρτωσε ταυτόχρονα περισσότερα από ένα φύλλα. | Αφαιρέστε τη δεσμίδα χαρτιού και ξεφυλλίστε την. Χτυπήστε την πάνω σε μία επίπεδη επιφάνεια για να είναι ομοιόμορφα τα άκρα των φύλλων και τοποθετήστε πάλι το χαρτί. |
| Μπορεί να μην υπάρχει τόνερ στην κασέτα τόνερ. | Αν το μήνυμα στην οθόνη LCD ή στο Epson Status Monitor 3 δηλώνει ότι η ποσότητα τόνερ είναι μικρή, αντικαταστήστε την κασέτα τόνερ. Ανατρέξτε στην ενότητα "Κασέτες τόνερ" στη σελίδα 185. |
| Το πρόβλημα μπορεί να αφορά την εφαρμογή, το καλώδιο διασύνδεσης ή τον εκτυπωτή. | Ελέγξτε τη ρύθμιση της εφαρμογής και τη διασύνδεση και εκτυπώστε μια σελίδα κατάστασης. Ανατρέξτε στην ενότητα "Εκτύπωση μιας σελίδας κατάστασης" στη σελίδα 220. Εάν ο εκτυπωτής βγάλει μια κενή σελίδα, το πρόβλημα εντοπίζεται μάλλον στον εκτυπωτή. Απενεργοποιήστε τον εκτυπωτή και επικοινωνήστε με τον προμηθευτή σας. |

| Αιτία | Αναγκαίες ενέργειες |
|---|--|
| Το επιλεγμένο μέγεθος στη ρύθμιση Paper Size (Μέγεθος χαρτιού) μπορεί να μην είναι σωστό. | Βεβαιωθείτε ότι έχετε επιλέξει το σωστό μέγεθος χαρτιού στο Tray Menu (Μενού Θήκη) του πίνακα ελέγχου. |
| Μπορεί να υπάρχει πρόβλημα με τη μονάδα φωτοαγωγού. | Αντικαταστήστε τη μονάδα φωτοαγωγού. Ανατρέξτε στην ενότητα "Μονάδα φωτοαγωγού" στη σελίδα 190. |

Η εκτυπωμένη εικόνα είναι ανοιχτόχρωμη ή ξεθωριασμένη

| Αιτία | Αναγκαίες ενέργειες |
|---|---|
| Το χαρτί που χρησιμοποιείτε μπορεί να είναι υγρό ή νοτισμένο. | Μην αποθηκεύετε το χαρτί σε περιβάλλον με υγρασία. |
| Μπορεί να έχει ενεργοποιηθεί η κατάσταση λειτουργίας Toner Save (Εξοικονόμηση τόνερ). | Απενεργοποιήστε την κατάσταση λειτουργίας Toner Save (Εξοικονόμηση τόνερ) χρησιμοποιώντας το πρόγραμμα οδήγησης του εκτυπωτή. |
| Μπορεί να μην υπάρχει τόνερ στην κασέτα τόνερ. | Αν το μήνυμα στην οθόνη LCD ή στο EPSON Status Monitor 3 δηλώνει ότι η ποσότητα τόνερ που έχει απομείνει είναι μικρή, αντικαταστήστε την κασέτα τόνερ. Ανατρέξτε στην ενότητα "Κασέτες τόνερ" στη σελίδα 185. |
| Μπορεί να υπάρχει πρόβλημα με τη μονάδα φωτοαγωγού. | Αντικαταστήστε τη μονάδα φωτοαγωγού. Ανατρέξτε στην ενότητα "Μονάδα φωτοαγωγού" στη σελίδα 190. |
| Η κεφαλή εκτύπωσης είναι λερωμένη. | Ανατρέξτε στην ενότητα "Καθαρισμός της κεφαλής εκτύπωσης" στη σελίδα 196 και καθαρίστε την κεφαλή εκτύπωσης. |

Η μη εκτυπωμένη πλευρά του φύλλου είναι λερωμένη

Αιτία

Αναγκαίες ενέργειες

Μπορεί να έχει χυθεί τόνερ στη διαδρομή τροφοδοσίας χαρτιού.

Καθαρίστε τα εσωτερικά εξαρτήματα του εκτυπωτή εκτυπώνοντας τρεις σελίδες με έναν μόνο χαρακτήρα στην καθεμία.

Προβλήματα μνήμης

Χαμηλή ποιότητα εκτύπωσης

Αιτία

Αναγκαίες ενέργειες

Ο εκτυπωτής δεν μπορεί να εκτυπώσει στο απαιτούμενο επίπεδο ποιότητας γιατί η μνήμη δεν επαρκεί και ο εκτυπωτής μειώνει αυτόματα την ποιότητα ώστε να μπορεί να συνεχίσει με την εκτύπωση.

Ελέγξτε αν η ποιότητα των εκτυπώσεων είναι αποδεκτή.

Εάν η ποιότητα δεν είναι αυτή που θέλετε, αυξήστε τη μνήμη του εκτυπωτή. Για να αντιμετωπίσετε το πρόβλημα προσωρινά, μειώστε την ποιότητα εκτύπωσης στο πρόγραμμα οδήγησης του εκτυπωτή.

Η μνήμη δεν επαρκεί για την τρέχουσα εργασία

Αιτία

Αναγκαίες ενέργειες

Ο εκτυπωτής δεν έχει αρκετή μνήμη για την εκτέλεση της τρέχουσας εργασίας.

Αυξήστε τη μνήμη του εκτυπωτή. Για να αντιμετωπίσετε το πρόβλημα προσωρινά, μειώστε την ποιότητα εκτύπωσης στο πρόγραμμα οδήγησης του εκτυπωτή.

Η μνήμη δεν επαρκεί για την εκτύπωση όλων των αντιγράφων

| Αιτία | Αναγκαίες ενέργειες |
|--|---|
| Ο εκτυπωτής δεν έχει αρκετή μνήμη για τη συρραφή των εργασιών εκτύπωσης. | Θα εκτυπωθεί μόνο ένα αντίγραφο. Μειώστε τα περιεχόμενα των εργασιών εκτύπωσης ή αυξήστε τη μνήμη. Για περισσότερες πληροφορίες σχετικά με την εγκατάσταση πρόσθετης μνήμης, ανατρέξτε στην ενότητα "Μονάδα μνήμης" στη σελίδα 179. |

Προβλήματα χειρισμού του χαρτιού

Η τροφοδοσία του χαρτιού δε γίνεται σωστά

| Αιτία | Αναγκαίες ενέργειες |
|--|--|
| Οι οδηγοί χαρτιού δεν έχουν ρυθμιστεί σωστά. | Βεβαιωθείτε ότι οι οδηγοί χαρτιού σε όλες τις κασέτες χαρτιού έχουν ρυθμιστεί κατάλληλα για το μέγεθος χαρτιού που υπάρχει στις κασέτες. |
| Μπορεί να μην έχει επιλεγεί η σωστή ρύθμιση για την προέλευση του χαρτιού. | Βεβαιωθείτε ότι στην εφαρμογή που χρησιμοποιείτε έχετε επιλέξει τη σωστή ρύθμιση για την προέλευση του χαρτιού. |
| Μπορεί να μην υπάρχει χαρτί στις κασέτες. | Τοποθετήστε χαρτί στην επιλεγμένη προέλευση χαρτιού. |

| Αιτία | Αναγκαίες ενέργειες |
|---|---|
| Το μέγεθος του χαρτιού που έχει τοποθετηθεί στον εκτυπωτή διαφέρει από τη ρύθμιση του πίνακα ελέγχου. | Βεβαιωθείτε ότι έχει οριστεί το σωστό μέγεθος χαρτιού στις ρυθμίσεις Paper Source (Προέλευση χαρτιού) και MP Tray Size (Μέγεθος στη θήκη πολλαπλών χρήσεων) του πίνακα ελέγχου. |
| Μπορεί να έχουν τοποθετηθεί πολλά φύλλα στη θήκη πολλαπλών χρήσεων ή στις κασέτες χαρτιού. | Βεβαιωθείτε ότι δεν έχετε τοποθετήσει πολλά φύλλα χαρτιού. Για πληροφορίες σχετικά με τη μέγιστη χωρητικότητα κάθε προέλευσης χαρτιού, ανατρέξτε στην ενότητα "Θήκη πολλαπλών χρήσεων" στη σελίδα 20. |
| Το χαρτί που έχει τοποθετηθεί είναι τσαλακωμένο. | Ισιώστε το χαρτί. |
| Αν δε γίνεται τροφοδοσία του χαρτιού από την πρόσθετη κασέτα χαρτιού, η κασέτα μπορεί να μην έχει εγκατασταθεί σωστά. | Για οδηγίες σχετικά με την εγκατάσταση της κασέτας, ανατρέξτε στην ενότητα. "Πρόσθετη κασέτα χαρτιού" στη σελίδα 170. |

Προβλήματα στη χρήση των πρόσθετων στοιχείων

Για να ελέγξετε ότι τα πρόσθετα στοιχεία έχουν εγκατασταθεί σωστά, εκτυπώστε μια σελίδα κατάστασης. Για λεπτομέρειες, ανατρέξτε στην ενότητα "Εκτύπωση μιας σελίδας κατάστασης" στη σελίδα 220.

Δε γίνεται τροφοδοσία χαρτιού από την πρόσθετη κασέτα χαρτιού

| Αιτία | Αναγκαίες ενέργειες |
|--|--|
| Η πρόσθετη κασέτα χαρτιού μπορεί να μην έχει τοποθετηθεί σωστά. | Για πληροφορίες σχετικά με την εγκατάσταση της πρόσθετης κασέτας χαρτιού, ανατρέξτε στην ενότητα "Πρόσθετη κασέτα χαρτιού" στη σελίδα 170. |
| Μπορεί να μην έχει επιλεγεί η σωστή ρύθμιση για την προέλευση του χαρτιού. | Βεβαιωθείτε ότι στην εφαρμογή που χρησιμοποιείτε έχετε επιλέξει την κατάλληλη ρύθμιση για την προέλευση του χαρτιού. |
| Μπορεί να μην υπάρχει χαρτί στην κασέτα χαρτιού. | Τοποθετήστε χαρτί στην επιλεγμένη προέλευση χαρτιού. |
| Μπορεί να έχουν τοποθετηθεί πολλά φύλλα στην κασέτα χαρτιού. | Βεβαιωθείτε ότι δεν έχετε τοποθετήσει πολλά φύλλα χαρτιού στην κασέτα. Η κασέτα έχει χωρητικότητα 500 φύλλων χαρτιού 64 έως 105 g/m ² . |
| Το μέγεθος του χαρτιού δεν έχει ρυθμιστεί σωστά. | Βεβαιωθείτε ότι έχετε επιλέξει το σωστό μέγεθος χαρτιού στο Menu Tray (Μενού Θήκη) του πίνακα ελέγχου. |

Εμπλοκή τροφοδοσίας κατά τη χρήση της πρόσθετης κασέτας χαρτιού

| Αιτία | Αναγκαίες ενέργειες |
|--|---|
| Έχει μπλοκάρει χαρτί στην πρόσθετη κασέτα χαρτιού. | Για την απεμπλοκή του χαρτιού, ανατρέξτε στην ενότητα "Αφαίρεση χαρτιού που έχει μπλοκάρει" στη σελίδα 202. |

Δεν είναι δυνατή η χρήση ενός εγκατεστημένου πρόσθετου στοιχείου

Αιτία

Το πρόσθετο στοιχείο που εγκαταστήσατε δεν έχει οριστεί στο πρόγραμμα οδήγησης του εκτυπωτή.

Αναγκαίες ενέργειες

Για χρήστες Windows:
Ανατρέξτε στην ενότητα "Προαιρετικές ρυθμίσεις" στη σελίδα 68 για να πραγματοποιήσετε τις ρυθμίσεις στο πρόγραμμα οδήγησης του εκτυπωτή.

Για χρήστες Macintosh:
Όταν έχετε συνδέσει ή αφαιρέσει πρόσθετα στοιχεία, πρέπει να διαγράψετε τον εκτυπωτή χρησιμοποιώντας το **Print Setup Utility** (Βοηθητικό πρόγραμμα εγκατάστασης εκτυπωτή) (για Mac OS X 10.3), το **Print Center** (Κέντρο εκτύπωσης) (για Mac OS X 10.2 ή παλαιότερο), ή το **Chooser** (Επιλογέας) (για Mac OS 9), και στη συνέχεια να καταχωρήσετε πάλι τον εκτυπωτή.

Προβλήματα σύνδεσης USB

Αν αντιμετωπίζετε προβλήματα κατά τη χρήση του εκτυπωτή με σύνδεση USB, δείτε αν αναφέρεται το πρόβλημά σας παρακάτω και ακολουθήστε τις προτεινόμενες ενέργειες.

Συνδέσεις USB

Τα καλώδια ή οι συνδέσεις USB μπορεί μερικές φορές να ευθύνονται για τα προβλήματα USB. Δοκιμάστε μία ή και τις δύο από τις παρακάτω λύσεις.

- ❑ Για καλύτερα αποτελέσματα, συνδέστε τον εκτυπωτή απευθείας στη θύρα USB του υπολογιστή. Αν πρέπει να χρησιμοποιήσετε πολλούς διανομείς USB, συνιστάται να συνδέσετε τον εκτυπωτή στον πρώτο διανομέα της σειράς.

Λειτουργικό σύστημα Windows

Ο υπολογιστής σας πρέπει να είναι ένα μοντέλο που να έχει ήδη εγκατεστημένο το λειτουργικό σύστημα Windows XP, Me, 98, 2000, ή Server 2003, ένα μοντέλο που είχε εγκατεστημένο το λειτουργικό σύστημα Windows 98 και έγινε αναβάθμιση σε Windows Me, ή ένα μοντέλο που είχε εγκατεστημένο το λειτουργικό σύστημα Windows Me, 98, 2000, ή Server 2003, και έγινε αναβάθμιση σε Windows XP. Ίσως δεν μπορείτε να εγκαταστήσετε ή να εκτελέσετε το πρόγραμμα οδήγησης εκτυπωτή USB σε έναν υπολογιστή που δεν πληροί αυτές τις προδιαγραφές ή δε διαθέτει μια ενσωματωμένη θύρα USB.

Για αναλυτικές πληροφορίες σχετικά με τον υπολογιστή σας, επικοινωνήστε με τον προμηθευτή σας.

Εγκατάσταση λογισμικού εκτυπωτή

Η εσφαλμένη ή ελλιπής εγκατάσταση του λογισμικού μπορεί να προκαλέσει προβλήματα USB. Λάβετε υπόψη σας τα ακόλουθα και εκτελέστε τις προτεινόμενες ενέργειες για να βεβαιωθείτε ότι η εγκατάσταση έχει γίνει σωστά.

Έλεγχος της εγκατάστασης του λογισμικού εκτυπωτή για Windows 2000, XP, ή Server 2003

Όταν χρησιμοποιείτε τα Windows XP, 2000, ή Server 2003, πρέπει να ακολουθήσετε τα βήματα του *Οδηγού εγκατάστασης* που συνοδεύει τον εκτυπωτή για να εγκαταστήσετε το λογισμικό εκτυπωτή. Διαφορετικά, μπορείτε να εγκαταστήσετε το πρόγραμμα οδήγησης Universal της Microsoft. Για να ελέγξετε αν έχει εγκατασταθεί το πρόγραμμα οδήγησης Universal, ακολουθήστε την παρακάτω διαδικασία.

1. Ανοίξτε το φάκελο Printers (Εκτυπωτές) και κάντε δεξί κλικ στο εικονίδιο του εκτυπωτή σας.
2. Κάντε κλικ στην επιλογή Printing Preferences (Προτιμήσεις εκτυπωτή) στο μενού συντόμευσης που εμφανίζεται και στη συνέχεια κάντε δεξί κλικ σε οποιοδήποτε σημείο στο πρόγραμμα οδήγησης.

Αν εμφανιστεί η επιλογή **About** (Πληροφορίες) στο μενού συντόμευσης, επιλέξτε την. Αν εμφανιστεί ένα παράθυρο μηνύματος με τις λέξεις "Unidrv Printer Driver" (Πρόγραμμα οδήγησης εκτυπωτή Unidrv), πρέπει να εγκαταστήσετε πάλι το λογισμικό του εκτυπωτή όπως περιγράφεται στον *Οδηγό εγκατάστασης*. Αν δεν εμφανιστεί η επιλογή **About** (Πληροφορίες), το λογισμικό εκτυπωτή έχει εγκατασταθεί σωστά.

Σημείωση:

Για τα Windows 2000, αν εμφανιστεί το παράθυρο διαλόγου Digital Signature Not Found (Δεν είναι δυνατή η εύρεση ψηφιακής υπογραφής), κάντε κλικ στην επιλογή Yes (Ναι). Αν επιλέξετε No (Όχι), θα πρέπει να εγκαταστήσετε πάλι το λογισμικό του εκτυπωτή.

Για τα Windows XP ή Server 2003, αν εμφανιστεί το παράθυρο διαλόγου Software Installation (Εγκατάσταση λογισμικού) κατά τη διάρκεια της διαδικασίας εγκατάστασης, επιλέξτε Continue Anyway (Συνέχιση). Αν επιλέξετε STOP Installation (Διακοπή εγκατάστασης), θα πρέπει να εγκαταστήσετε πάλι το λογισμικό του εκτυπωτή.

Έλεγχος της εγκατάστασης του λογισμικού εκτυπωτή σε λειτουργικά συστήματα Windows Me και 98

Εάν διακόψατε την εγκατάσταση του προγράμματος άμεσης τοποθέτησης και λειτουργίας στα Windows Me ή 98 πριν ολοκληρωθεί η διαδικασία, ενδέχεται να μην έχει εγκατασταθεί σωστά το πρόγραμμα οδήγησης συσκευής εκτυπωτή USB ή το λογισμικό του εκτυπωτή. Ακολουθήστε τις οδηγίες που αναφέρονται στη συνέχεια για να βεβαιωθείτε ότι το πρόγραμμα οδήγησης και το λογισμικό του εκτυπωτή έχουν εγκατασταθεί σωστά.

Σημείωση:

Οι οθόνες που εμφανίζονται στα παραδείγματα ανήκουν σε Windows 98. Οι οθόνες των Windows Me μπορεί να έχουν μικρές διαφορές.

1. Μεταβείτε στο πρόγραμμα οδήγησης του εκτυπωτή, ανατρέξτε στην ενότητα "Μετάβαση στο πρόγραμμα οδήγησης του εκτυπωτή" στη σελίδα 42, και πατήστε την καρτέλα **Details** (Λεπτομέρειες).

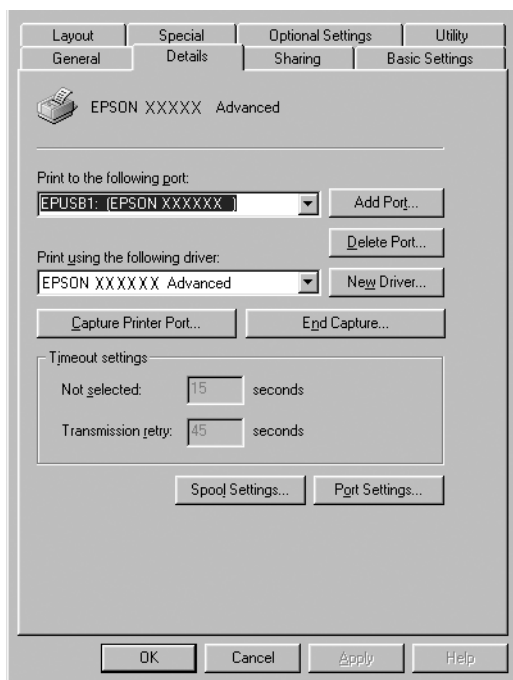

Εάν εμφανιστεί το στοιχείο EPUSBX: (EPSON AcuLaser C1100) στη λίστα "Print to the following port" (Εκτύπωση στην παρακάτω θύρα), τότε το πρόγραμμα οδήγησης συσκευής εκτυπωτή USB και το λογισμικό του εκτυπωτή έχουν εγκατασταθεί σωστά. Εάν δεν εμφανίζεται η σωστή θύρα, προχωρήστε στο επόμενο βήμα.

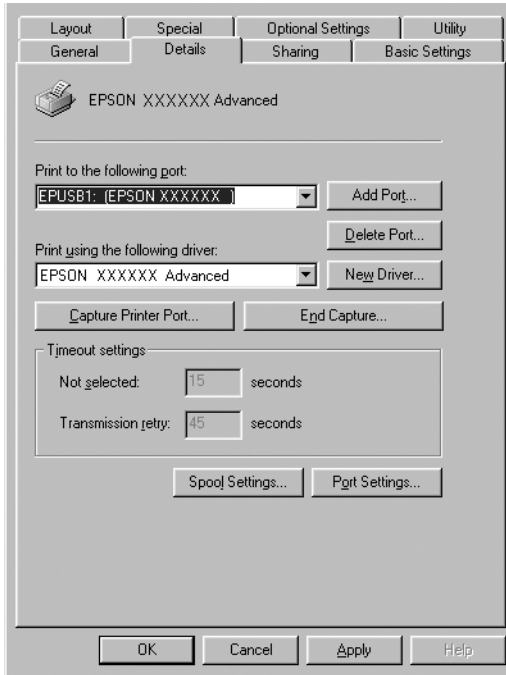

2. Κάντε δεξί κλικ στο εικονίδιο My Computer (Ο Υπολογιστής μου) στην επιφάνεια εργασίας, και κάντε κλικ στην επιλογή Properties (Ιδιότητες).
3. Επιλέξτε την καρτέλα Device Manager (Διαχείριση συσκευών).

Εάν τα προγράμματα οδήγησης έχουν εγκατασταθεί σωστά, το στοιχείο EPSON USB Printer Devices (Συσκευές εκτυπωτών EPSON USB) θα εμφανίζεται στο μενού Device Manager (Διαχείριση συσκευών).

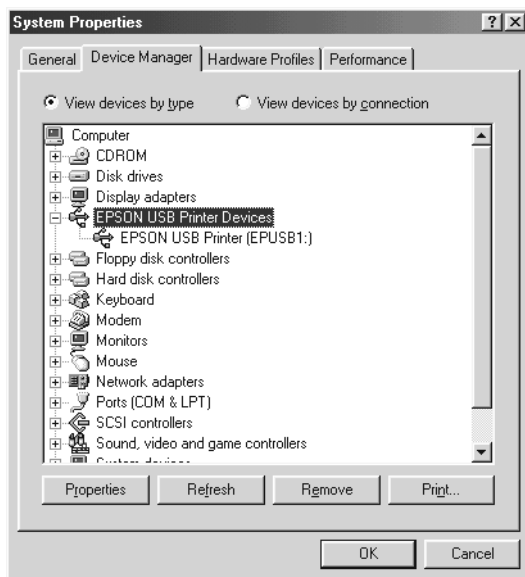

Εάν το στοιχείο EPSON USB Printer Devices (Συσκευές εκτυπωτών EPSON USB) δεν εμφανίζεται στο μενού Device Manager (Διαχείριση συσκευών), κάντε κλικ στο σύμβολο + δίπλα στο στοιχείο Other devices (Άλλες συσκευές) για να δείτε τις εγκατεστημένες συσκευές.

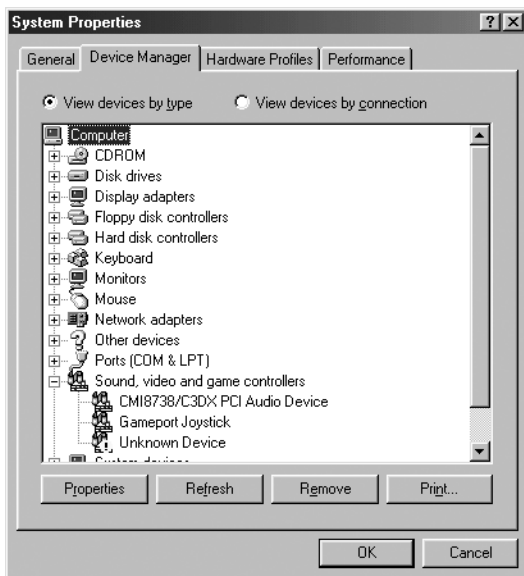

Αν το στοιχείο USB Printer (Εκτυπωτής USB) ή το στοιχείο EPSON AcuLaser C1100 εμφανίζεται στην κατηγορία Other devices (Άλλες συσκευές), το λογισμικό του εκτυπωτή δεν έχει εγκατασταθεί σωστά. Προχωρήστε στο βήμα 5.

Αν δεν εμφανίζεται ούτε το στοιχείο USB Printer (Εκτυπωτής USB) ούτε το στοιχείο EPSON AcuLaser C1100 στην κατηγορία Other devices (Άλλες συσκευές), επιλέξτε Refresh (Ανανέωση) ή αποσυνδέστε το καλώδιο USB από τον εκτυπωτή και στη συνέχεια συνδέστε το πάλι. Μόλις επιβεβαιώσετε ότι εμφανίζονται αυτά τα στοιχεία, προχωρήστε στο βήμα 5.

4. Στην κατηγορία Other devices (Άλλες συσκευές), επιλέξτε USB Printer (Εκτυπωτής USB) ή EPSON AcuLaser C1100, κάντε κλικ στην επιλογή Remove (Αφαίρεση), και στη συνέχεια πατήστε OK.

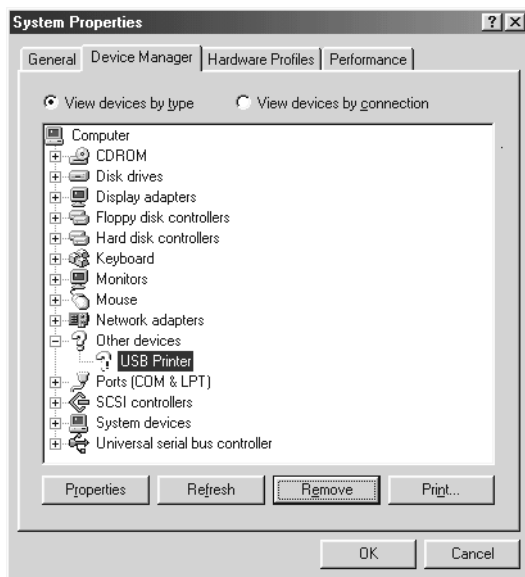



Όταν εμφανιστεί το παρακάτω παράθυρο διαλόγου, πατήστε OK, και πάλι OK για να κλείσετε το παράθυρο διαλόγου System Properties (Ιδιότητες συστήματος).



5. Απεγκαταστήστε το λογισμικό του εκτυπωτή όπως περιγράφεται στην ενότητα "Απεγκατάσταση του λογισμικού του εκτυπωτή" στη σελίδα 92. Κλείστε τον εκτυπωτή, επανεκκινήστε τον υπολογιστή και εγκαταστήστε πάλι το λογισμικό του εκτυπωτή όπως περιγράφεται στον *Οδηγό εγκατάστασης*.

Μηνύματα κατάστασης και μηνύματα σφάλματος

Η ενότητα αυτή περιλαμβάνει μια λίστα με τα μηνύματα σφάλματος που εμφανίζονται στην οθόνη LCD. Παρέχουν μια σύντομη περιγραφή κάθε μηνύματος και προτάσεις για την επίλυση του προβλήματος.

Επισημαίνεται ότι τα μηνύματα που εμφανίζονται στην οθόνη LCD του εκτυπωτή δε δηλώνουν μόνο προβλήματα. Όταν η ένδειξη  εμφανίζεται αριστερά του μηνύματος προειδοποίησης, υπάρχουν πολλά μηνύματα προειδοποίησης. Για να επιβεβαιώσετε όλες τις προειδοποιήσεις που εμφανίζονται, πατήστε το κουμπί Down (Κάτω)  για να εμφανιστεί το Status Menu (Μενού Κατάσταση), και στη συνέχεια πατήστε το κουμπί Enter .

Calibrating Printer (Μικρορυθμίστη εκτυπωτή)

Ο εκτυπωτής μικρορυθμίζεται αυτόματα. Αυτό δεν είναι μήνυμα σφάλματος, και θα σβήσει αυτόματα από την οθόνη έπειτα από ένα λεπτό ή περισσότερο ανάλογα με την κατάσταση του εκτυπωτή. Όσο εμφανίζεται αυτό το μήνυμα, μην ανοίξετε τα καλύμματα του εκτυπωτή και μην τον απενεργοποιήσετε.

Cancel All Print Job (Ακύρωση όλων των εργασιών εκτύπωσης)

Ακυρώνονται όλες οι εργασίες εκτύπωσης που βρίσκονται στη μνήμη του εκτυπωτή, συμπεριλαμβανομένων των εργασιών που αποστέλλονται ή εκτυπώνονται τη δεδομένη χρονική στιγμή. Το μήνυμα αυτό εμφανίζεται όταν το κουμπί Cancel Job (Ακύρωση εργασίας)  έχει πατηθεί για περισσότερο από 2 δευτερόλεπτα.

Cancel Print Job (Ακύρωση εργασίας εκτύπωσης)



Ακυρώνεται η τρέχουσα εργασία εκτύπωσης. Το μήνυμα αυτό εμφανίζεται όταν το κουμπί Cancel Job (Ακύρωση εργασίας)  έχει πατηθεί και αφεθεί εντός 2 δευτερολέπτων.

Can't Print (Δεν είναι δυνατή η εκτύπωση)

Τα δεδομένα εκτύπωσης διαγράφηκαν γιατί δεν είναι σωστά.

Βεβαιωθείτε ότι χρησιμοποιείτε το κατάλληλο πρόγραμμα οδήγησης εκτυπωτή.

Can't Print Duplex (Δεν είναι δυνατή η εκτύπωση διπλής όψης)

Ο εκτυπωτής αντιμετώπισε προβλήματα κατά την εκτύπωση διπλής όψης. Βεβαιωθείτε ότι ο τύπος και το μέγεθος του χαρτιού που χρησιμοποιείτε ενδείκνυνται για τη μονάδα εκτύπωσης διπλής όψης. Το συγκεκριμένο πρόβλημα μπορεί επίσης να οφείλεται σε εσφαλμένες ρυθμίσεις για την προέλευση χαρτιού που χρησιμοποιείτε. Εάν πατήσετε το κουμπί Start/Stop (Εναρξη/Διακοπή) , θα εκτυπωθεί η υπόλοιπη εργασία στη μία πλευρά του φύλλου μόνο. Πατήστε το κουμπί Cancel Job (Ακύρωση εργασίας)  για να ακυρώσετε την εργασία εκτύπωσης.

Check Transparency (Έλεγχος διαφανειών)

Έχετε τοποθετήσει άλλο μέσο εκτύπωσης ενώ η επιλεγμένη ρύθμιση Paper Type (Τύπος χαρτιού) στο πρόγραμμα οδήγησης του εκτυπωτή είναι Transparency (Διαφάνεια) ή έχετε τοποθετήσει διαφάνειες ενώ η επιλεγμένη ρύθμιση Paper Setting (Ρύθμιση χαρτιού) στο πρόγραμμα οδήγησης του εκτυπωτή δεν είναι Transparency (Διαφάνεια). Υπάρχει εμπλοκή χαρτιού στη θήκη πολλαπλών χρήσεων.

Για την απεμπλοκή του χαρτιού, ανατρέξτε στην ενότητα "Όταν έχουν μπλοκάρει διαφάνειες στη θήκη πολλαπλών χρήσεων" στη σελίδα 218.

Check Paper Size (Έλεγχος μεγέθους χαρτιού)

Η ρύθμιση για το μέγεθος του χαρτιού διαφέρει από το μέγεθος του χαρτιού που έχει τοποθετηθεί στον εκτυπωτή. Ελέγξτε αν έχει τοποθετηθεί το σωστό μέγεθος χαρτιού στην καθορισμένη προέλευση χαρτιού.

Για να σβήσετε αυτό το σφάλμα από την οθόνη, επιλέξτε **Clear Warning** (Απαλοιφή προειδοποιήσεων) από το **Reset Menu** (Μενού Επαναφορά) του πίνακα ελέγχου. Για οδηγίες, ανατρέξτε στην ενότητα "Τρόπος πρόσβασης στα μενού του πίνακα ελέγχου" στη σελίδα 290.

Check Paper Type (Έλεγχος τύπου χαρτιού)

Το μέσο εκτύπωσης που έχει τοποθετηθεί στον εκτυπωτή δε συμφωνεί με τη ρύθμιση για τον τύπο χαρτιού στο πρόγραμμα οδήγησης του εκτυπωτή. Μπορείτε να χρησιμοποιήσετε μόνο τα μέσα εκτύπωσης που συμφωνούν με τη ρύθμιση για το μέγεθος χαρτιού.

Για να σβήσετε αυτό το σφάλμα από την οθόνη, επιλέξτε **Clear Warning** (Απαλοιφή προειδοποιήσεων) από το **Reset Menu** (Μενού Επαναφορά) του πίνακα ελέγχου. Για οδηγίες, ανατρέξτε στην ενότητα "Τρόπος πρόσβασης στα μενού του πίνακα ελέγχου" στη σελίδα 290.

Color Unmatched (Ασυμφωνία χρωμάτων)

Τα χρώματα της οθόνης του υπολογιστή δε συμφωνούν με τα χρώματα της εκτύπωσης. Η έκδοση του προγράμματος οδήγησης που έχει εγκατασταθεί και το μοντέλο της έγχρωμης οθόνης του εκτυπωτή δεν είναι συμβατά. Εγκαταστήστε την τελευταία έκδοση του προγράμματος οδήγησης και του υλικολογισμικού του εκτυπωτή. Για λεπτομέρειες, επικοινωνήστε με τον προμηθευτή ή την υπηρεσία τεχνικής υποστήριξης.

Duplex Mem Overflow (Διακοπή εκτύπωσης διπλής όψης-Μνήμη πλήρης)

Δεν υπάρχει αρκετή μνήμη για εκτύπωση διπλής όψης. Το χαρτί εκτυπώνεται μόνο από τη μία πλευρά και εξάγεται από τον εκτυπωτή. Για να σβήσετε αυτό το σφάλμα από την οθόνη, ακολουθήστε τις παρακάτω οδηγίες.

Αν έχετε επιλέξει ☐f† (Όχι) στη ρύθμιση Auto Cont (Αυτόματη συνέχιση) στο Setup Menu (Μενού Ρύθμιση) του πίνακα ελέγχου, πατήστε το κουμπί Start/Stop (Έναρξη/Διακοπή) ○ για να εκτυπώσετε στην πίσω πλευρά του επόμενου φύλλου, ή πατήστε το κουμπί Cancel Job (Ακύρωση εργασίας) ☒ για να ακυρώσετε την εργασία εκτύπωσης.

Αν έχετε επιλέξει ☐h (Ναι) στη ρύθμιση Auto Cont (Αυτόματη συνέχιση) στο Setup Menu (Μενού Ρύθμιση) του πίνακα ελέγχου, η εκτύπωση συνεχίζεται αυτόματα μετά από συγκεκριμένο χρονικό διάστημα.

Form Feed (Αλλαγή σελίδας)

Ο εκτυπωτής εξάγει το χαρτί ύστερα από αίτηση του χρήστη. Το μήνυμα αυτό εμφανίζεται όταν πατήσετε το κουμπί Start/Stop (Έναρξη/Διακοπή) ○ μία φορά για να τεθεί ο εκτυπωτής εκτός σύνδεσης, και στη συνέχεια πατήσετε το κουμπί Start/Stop (Έναρξη/Διακοπή) ○ για περισσότερα από 2 δευτερόλεπτα προκειμένου να μη λάβει εντολή αλλαγής σελίδας.

Image Optimum (Βελτίωση εικόνας)

Δεν υπάρχει αρκετή μνήμη για την εκτύπωση της σελίδας με την καθορισμένη ποιότητα εκτύπωσης. Ο εκτυπωτής μειώνει αυτόματα την ποιότητα της εκτύπωσης για να μπορέσει να συνεχιστεί η εκτύπωση. Εάν η ποιότητα της εκτύπωσης δεν είναι ικανοποιητική, προσπαθήστε να απλοποιήσετε τη σελίδα περιορίζοντας τον αριθμό των γραφικών ή μειώνοντας τον αριθμό και τα μεγέθη των γραμματοσειρών.

Για να σβήσετε αυτό το σφάλμα από την οθόνη, επιλέξτε **Clear Warning** (Απαλοιφή προειδοποιήσεων) από το **Reset Menu** (Μενού Επαναφορά) του πίνακα ελέγχου. Για οδηγίες, ανατρέξτε στην ενότητα "Τρόπος πρόσβασης στα μενού του πίνακα ελέγχου" στη σελίδα 290.

Για να μπορέσετε να εκτυπώσετε το έγγραφό σας με την επιθυμητή ποιότητα εκτύπωσης, ίσως χρειαστεί να αυξήσετε το μέγεθος της μνήμης του εκτυπωτή. Για περισσότερες πληροφορίες σχετικά με την προσθήκη μνήμης, ανατρέξτε στην ενότητα "Μονάδα μνήμης" στη σελίδα 179.

Install Photocondctr (Εγκατάσταση μονάδας φωτοαγωγού)

Δεν υπάρχει καμία εγκατεστημένη μονάδα φωτοαγωγού ή η μονάδα φωτοαγωγού δεν έχει εγκατασταθεί σωστά. Εγκαταστήστε τη μονάδα φωτοαγωγού αν δεν είναι ήδη εγκατεστημένη.

Αν υπάρχει ήδη εγκατεστημένη μια μονάδα φωτοαγωγού, ανοίξτε το κάλυμμα B. Σηκώστε τον κίτρινο μοχλό και αφαιρέστε τη μονάδα φωτοαγωγού, και στη συνέχεια εγκαταστήστε την πάλι σωστά. Στη συνέχεια κλείστε το κάλυμμα B. Το σφάλμα διαγράφεται αυτόματα αν η μονάδα φωτοαγωγού έχει εγκατασταθεί σωστά.

Install uuuu TnrCart (Εγκατάσταση uuuu κασέτας τόνερ)

Η αναφερόμενη κασέτα τόνερ δεν είναι εγκατεστημένη στον εκτυπωτή. (Τα γράμματα C, M, Y, ή K εμφανίζονται στη θέση του uuuu και δηλώνουν τα χρώματα γαλάζιο, ματζέντα, κίτρινο, και μαύρο αντίστοιχα.)

Τοποθετήστε τη συγκεκριμένη κασέτα τόνερ. Ανατρέξτε στην ενότητα "Κασέτες τόνερ" στη σελίδα 185.

Invalid Data (Τα δεδομένα δεν είναι έγκυρα)

Το αρχείο εκτύπωσης σε ουρά στο πρόγραμμα οδήγησης διαγράφηκε κατά τη διάρκεια εκτύπωσης ή τα δεδομένα δεν είναι σωστά. Πατήστε το κουμπί Start/Stop (Εναρξη/Διακοπή) για να σβήσετε το σφάλμα από την οθόνη.



Invalid N/W Module (Μη έγκυρη μονάδα δικτύου)

Δεν υπάρχει πρόγραμμα δικτύου, ή το πρόγραμμα δικτύου δεν μπορεί να χρησιμοποιηθεί με τον εκτυπωτή σας. Επικοινωνήστε με κάποιον εξουσιοδοτημένο τεχνικό αντιπρόσωπο.

Irregular Density (Ανομοιόμορφη πυκνότητα)

Η πυκνότητα των δεδομένων εκτύπωσης είναι πολύ υψηλή για να εκτυπωθεί. Απενεργοποιήστε τον εκτυπωτή και αφαιρέστε το μπλοκαρισμένο χαρτί.

Jam WWWW (Εμπλοκή WWWW)

Η θέση όπου προέκυψε η εμπλοκή χαρτιού εμφανίζεται στο . Το  δηλώνει τη θέση του σφάλματος.

Σε περίπτωση που υπάρξει εμπλοκή χαρτιού σε δύο ή περισσότερες περιοχές ταυτόχρονα, εμφανίζονται οι αντίστοιχες περιοχές.

| Θέση | Περιγραφή |
|----------------------|---|
| Jam C (Εμπλοκή C) | Υπάρχει εμπλοκή χαρτιού στο κάλυμμα C. Για οδηγίες σχετικά με την αφαίρεση του μπλοκαρισμένου χαρτιού από το κάλυμμα C, ανατρέξτε στην ενότητα "Jam C (Εμπλοκή C) (κάλυμμα C)" στη σελίδα 203. |
| Jam D (Εμπλοκή D) | Υπάρχει εμπλοκή χαρτιού μέσα στην πρόσθετη μονάδα εκτύπωσης διπλής όψης. Για οδηγίες σχετικά με την αφαίρεση του μπλοκαρισμένου χαρτιού από τη μονάδα εκτύπωσης διπλής όψης, ανατρέξτε στην ενότητα "Jam D (Εμπλοκή D) (κάλυμμα D)" στη σελίδα 206. |
| Jam E (Εμπλοκή E) | Υπάρχει εμπλοκή χαρτιού στο κάλυμμα E. Για οδηγίες σχετικά με την αφαίρεση του μπλοκαρισμένου χαρτιού από το κάλυμμα E, ανατρέξτε στην ενότητα "Jam E (Εμπλοκή E) (κάλυμμα E)" στη σελίδα 209. |
| Jam F (Εμπλοκή F) | Υπάρχει εμπλοκή χαρτιού στο κάλυμμα F. Για οδηγίες σχετικά με την αφαίρεση του μπλοκαρισμένου χαρτιού από το κάλυμμα F, ανατρέξτε στην ενότητα "Jam F (Εμπλοκή F) (κάλυμμα F)" στη σελίδα 210. |

| Θέση | Περιγραφή |
|------------------------|---|
| Jam DM (Εμπλοκή DM) | Υπάρχει εμπλοκή χαρτιού στο κάλυμμα DM της πρόσθετης μονάδας εκτύπωσης διπλής όψης. Για οδηγίες σχετικά με την αφαίρεση του μπλοκαρισμένου χαρτιού από το κάλυμμα DM, ανατρέξτε στην ενότητα "Jam DM (Εμπλοκή DM) (κάλυμμα DM)" στη σελίδα 213. |
| Jam MP (Εμπλοκή MP) | Υπάρχει εμπλοκή χαρτιού στη θήκη πολλαπλών χρήσεων. Για οδηγίες σχετικά με την αφαίρεση του μπλοκαρισμένου χαρτιού από τη θήκη πολλαπλών χρήσεων, ανατρέξτε στην ενότητα "Jam MP (Εμπλοκή MP) (Θήκη πολλαπλών χρήσεων)" στη σελίδα 214. |
| Jam LC (Εμπλοκή LC) | Υπάρχει εμπλοκή χαρτιού στην κασέτα χαρτιού. Για οδηγίες σχετικά με την απεμπλοκή του χαρτιού από τα σημεία αυτά, ανατρέξτε στην ενότητα "Jam LC (Εμπλοκή LC) (κασέτα χαρτιού)" στη σελίδα 215. |
| Jam G (Εμπλοκή G) | Υπάρχει εμπλοκή χαρτιού στο κάλυμμα G. Για οδηγίες σχετικά με την αφαίρεση του μπλοκαρισμένου χαρτιού από το κάλυμμα G, ανατρέξτε στην ενότητα "Jam G (Εμπλοκή G) (κάλυμμα G)" στη σελίδα 217. |

Manual Duplex (Μη αυτόματη εκτύπωση διπλής όψης)

Ο εκτυπωτής σταματά επειδή η εκτύπωση στη μία πλευρά του χαρτιού έχει ολοκληρωθεί με την κατάσταση μη αυτόματης εκτύπωσης διπλής όψης. Τοποθετήστε πάλι το χαρτί που έχει εκτυπωθεί από τη μία πλευρά στη θήκη πολλαπλών χρήσεων και πατήστε το κουμπί Start/Stop (Εναρξη/Διακοπή) .

Manual Feed ssss (Μη αυτόματη τροφοδοσία ssss)

Η κατάσταση μη αυτόματης τροφοδοσίας καθορίζεται για τις τρέχουσες εργασίες εκτύπωσης. Βεβαιωθείτε ότι το μέγεθος χαρτιού που υποδεικνύεται με το $\equiv \equiv \equiv$ είναι τοποθετημένο και πατήστε το κουμπί Start/Stop (Εναρξη/Διακοπή) .

Mem Overflow (Μνήμη πλήρης)

Ο εκτυπωτής δεν έχει αρκετή μνήμη για την εκτέλεση της τρέχουσας εργασίας. Πατήστε το κουμπί Start/Stop (Εναρξη/Διακοπή) \odot στον πίνακα ελέγχου για να συνεχίσει η εκτύπωση, ή πατήστε το κουμπί Cancel Job (Ακύρωση εργασίας) \boxtimes για να ακυρώσετε την εργασία εκτύπωσης.

Menus Locked (Κλειδωμένα μενού)

Το μήνυμα αυτό εμφανίζεται αν προσπαθήσετε να αλλάξετε τις ρυθμίσεις του εκτυπωτή μέσω του πίνακα ελέγχου όταν τα κουμπιά είναι κλειδωμένα. Μπορείτε να τα ξεκλειδώσετε χρησιμοποιώντας το βοηθητικό πρόγραμμα δικτύου. Για πληροφορίες, ανατρέξτε στον *Οδηγό χρήσης σε δίκτυο*.

NonGenuine Toner (Μη γνήσιο τόνερ)

Η εγκατεστημένη κασέτα τόνερ δεν είναι γνήσιο προϊόν της Epson. Συνιστάται να τοποθετήσετε γνήσια κασέτα τόνερ. Αν δεν χρησιμοποιήσετε γνήσια κασέτα τόνερ ενδέχεται να επηρεαστεί η ποιότητα της εκτύπωσης. Η Epson δε φέρει ευθύνη για τυχόν βλάβες ή προβλήματα που έχουν προκληθεί από τη χρήση αναλώσιμων προϊόντων που δεν κατασκευάζονται ή εγκρίνονται από την Epson.

Εγκαταστήστε ένα γνήσιο προϊόν Epson ή επιλέξτε Clear Warning (Απαλοιφή προειδοποιήσεων) ή Clear All Warnings (Απαλοιφή όλων των προειδοποιήσεων) στο Reset Menu (Μενού Επαναφορά) του πίνακα ελέγχου για να σβήσετε το μήνυμα προειδοποίησης από την οθόνη. Ανατρέξτε στην ενότητα "Κασέτες τόνερ" στη σελίδα 185 για οδηγίες σχετικά με την αντικατάσταση της κασέτας τόνερ.

NonGenuine Toner uuuu (Μη γνήσιο uuuu τόνερ)

Η εγκατεστημένη κασέτα τόνερ δεν είναι γνήσια κασέτα τόνερ της Epson. Αν δεν χρησιμοποιήσετε γνήσια κασέτα τόνερ ενδέχεται να επηρεαστεί η ποιότητα της εκτύπωσης. Η Epson δε φέρει ευθύνη για τυχόν βλάβες ή προβλήματα που έχουν προκληθεί από τη χρήση αναλώσιμων προϊόντων που δεν κατασκευάζονται ή εγκρίνονται από την Epson. Συνιστάται να εγκαταστήσετε γνήσια κασέτα τόνερ. Πατήστε το κουμπί Start/Stop (Εναρξη/Διακοπή) στον πίνακα ελέγχου για να συνεχίσετε την εκτύπωση.

Offline (Χωρίς σύνδεση)

Ο εκτυπωτής δεν είναι έτοιμος για εκτύπωση. Πατήστε το κουμπί Start/Stop (Εναρξη/Διακοπή) . Σε αυτήν την κατάσταση, η ποσότητα που απομένει στην κασέτα τόνερ για κάθε χρώμα εμφανίζεται σε επτά επίπεδα.

Optional RAM Error (Σφάλμα πρόσθετης μνήμης RAM)

Η πρόσθετη μονάδα μνήμης μπορεί να είναι κατεστραμμένη ή ακατάλληλη για τον εκτυπωτή. Αντικαταστήστε την με μία καινούργια.

Paper Out tttt sssss (Τέλος χαρτιού sssss στη(v) tttt)

Δεν υπάρχει χαρτί στην καθορισμένη προέλευση χαρτιού (tttt). Τοποθετήστε χαρτί μεγέθους (sssss) στην προέλευση χαρτιού.

Paper Set tttt sssss (Ρύθμιση χαρτιού sssss στη(v) tttt)

Το χαρτί που έχει τοποθετηθεί στην καθορισμένη προέλευση χαρτιού (tttt) δεν αντιστοιχεί στο απαιτούμενο μέγεθος χαρτιού (sssss). Αντικαταστήστε το χαρτί που έχει τοποθετηθεί με χαρτί σωστού μεγέθους και πατήστε το κουμπί Start/Stop (Εναρξη/Διακοπή) για να συνεχίσει η εκτύπωση, ή πατήστε το κουμπί Cancel Job (Ακύρωση εργασίας) για να ακυρώσετε την εργασία εκτύπωσης.

Εάν πατήσετε το κουμπί Start/Stop (Εναρξη/Διακοπή) χωρίς να αντικαταστήσετε το χαρτί, ο εκτυπωτής θα συνεχίσει την εκτύπωση με το χαρτί που υπάρχει ακόμη και αν το μέγεθός του δεν είναι κατάλληλο.

Photocondctr Trouble (Πρόβλημα στη μονάδα φωτοαγωγού)

Έχει προκύψει σφάλμα ανάγνωσης/εγγραφής στη μονάδα φωτοαγωγού. Αφαιρέστε τη μονάδα φωτοαγωγού και τοποθετήστε την πάλι. Αν δε σβήσει το σφάλμα από την οθόνη με αυτήν την ενέργεια, αντικαταστήστε τη μονάδα φωτοαγωγού. Για να εγκαταστήσετε τη μονάδα φωτοαγωγού ανατρέξτε στην ενότητα "Μονάδα φωτοαγωγού" στη σελίδα 190.

Please Wait (Περιμένετε)

Η κασέτα τόνερ που θα αντικατασταθεί κινείται προς τη θέση αντικατάστασης στον εκτυπωτή.

Print Overrun (Υπέρβαση εκτύπωσης)

Ο απαιτούμενος χρόνος για την επεξεργασία των δεδομένων εκτύπωσης έχει υπερβεί την ταχύτητα του μηχανισμού του εκτυπωτή γιατί η συγκεκριμένη σελίδα είναι εξαιρετικά πολύπλοκη. Πατήστε το κουμπί Start/Stop (Έναρξη/Διακοπή) \odot για να συνεχίσει η εκτύπωση, ή πατήστε το κουμπί Cancel Job (Ακύρωση εργασίας) \boxtimes για να ακυρώσετε την εργασία εκτύπωσης. Αν εμφανιστεί πάλι αυτό το μήνυμα, επιλέξτε Avoid Page Error (Αποτροπή σφάλματος σελίδας) στο πρόγραμμα οδήγησης του εκτυπωτή.

Εάν αυτό το μήνυμα συνεχίσει να εμφανίζεται κατά την εκτύπωση μιας συγκεκριμένης σελίδας, προσπαθήστε να απλοποιήσετε τη σελίδα περιορίζοντας τον αριθμό των γραφικών ή μειώνοντας τον αριθμό και τα μεγέθη των γραμματοσειρών.

Μπορείτε επίσης να αυξήσετε τη μνήμη στον εκτυπωτή, όπως περιγράφεται στην ενότητα "Μονάδα μνήμης" στη σελίδα 179.

RAM CHECK (Έλεγχος RAM)

Ο εκτυπωτής ελέγχει τη μνήμη RAM.

Ready (Έτοιμος)

Ο εκτυπωτής είναι έτοιμος να λάβει δεδομένα και να εκτυπώσει. Σε αυτήν την κατάσταση, η ποσότητα που απομένει στην κασέτα τόνερ για κάθε χρώμα εμφανίζεται σε επτά επίπεδα.

Remove Photoconductr (Αφαίρεση μονάδας φωτοαγωγού)

Κατά την εγκατάσταση του εκτυπωτή, εγκαταστήσατε τη μονάδα φωτοαγωγού πριν εγκαταστήσετε κάθε κασέτα τόνερ.

Ανοίξτε το κάλυμμα B, αφαιρέστε τη μονάδα φωτοαγωγού και κλείστε τη μονάδα B.

Replace Photoconductr (Αντικατάσταση μονάδας φωτοαγωγού)

Η διάρκεια ζωής της μονάδας φωτοαγωγού έληξε. Αντικαταστήστε τη μονάδα φωτοαγωγού με μία καινούργια. Για οδηγίες, ανατρέξτε στην ενότητα "Μονάδα φωτοαγωγού" στη σελίδα 190.

Το μήνυμα σφάλματος σβήνει αυτόματα από την οθόνη μόλις αντικαταστήσετε τη μονάδα και κλείσετε όλα τα καλύμματα του εκτυπωτή. Ο μετρητής για τη διάρκεια ζωής του φωτοαγωγού μηδενίζεται αυτόματα.

Όταν αναβοσβήνει η φωτεινή ένδειξη σφάλματος, μπορείτε να συνεχίσετε την εκτύπωση πατώντας το κουμπί Start/Stop (Εναρξη/Διακοπή) **O**. Ωστόσο, η ποιότητα εκτύπωσης δεν είναι εγγυημένη.

Replace Toner uuuu (Αντικατάσταση uuuu τόνερ)

Η διάρκεια ζωής της κασέτας τόνερ για το αναφερόμενο χρώμα έχει λήξει. Αντικαταστήστε την κασέτα με μία καινούργια.

Το μήνυμα σφάλματος σβήνει αυτόματα από την οθόνη μόλις αντικαταστήσετε την κασέτα και κλείσετε όλα τα καλύμματα του εκτυπωτή. Ο μετρητής για τη διάρκεια ζωής της κασέτας τόνερ μηδενίζεται αυτόματα.

Reset (Επαναφορά)

Έχει γίνει επαναφορά της τρέχουσας διασύνδεσης του εκτυπωτή και η προσωρινή μνήμη έχει διαγραφεί. Ωστόσο, κάποιες άλλες διασυνδέσεις είναι ακόμη ενεργές και διατηρούν τις ρυθμίσεις και τα δεδομένα τους.

Reset All (Επαναφορά όλων)

Έχει γίνει επαναφορά όλων των προεπιλεγμένων ρυθμίσεων διαμόρφωσης του εκτυπωτή ή των τελευταίων αποθηκευμένων ρυθμίσεων.

Reset to Save (Επαναφορά σε αποθηκευμένη ρύθμιση)

Έχετε αλλάξει μια ρύθμιση σε μενού του πίνακα ελέγχου κατά τη διάρκεια της εκτύπωσης. Πατήστε το κουμπί Start/Stop (Έναρξη/Διακοπή) για να σβήσετε το μήνυμα από την οθόνη. Η ρύθμιση θα ενεργοποιηθεί αφού ολοκληρωθεί η εκτύπωση. Εναλλακτικά, μπορείτε να σβήσετε αυτό το μήνυμα από την οθόνη επιλέγοντας Reset (Επαναφορά) ή Reset All (Επαναφορά όλων) στον πίνακα ελέγχου. Ωστόσο, τα δεδομένα εκτύπωσης θα διαγραφούν.

ROM CHECK (Έλεγχος ROM)

Ο εκτυπωτής ελέγχει τη μνήμη ROM.

Self Test (Αυτόματος έλεγχος)

Ο εκτυπωτής πραγματοποιεί τη δεδομένη χρονική στιγμή αυτόματο έλεγχο και προετοιμασία.

Service Req Cffff (Απαιτείται επισκευή Cffff)

Παρουσιάστηκε κάποιο σφάλμα ελεγκτή ή κάποιο σφάλμα στο μηχανισμό εκτύπωσης. Απενεργοποιήστε τον εκτυπωτή. Περιμένετε τουλάχιστον 5 δευτερόλεπτα και ενεργοποιήστε τον πάλι. Αν συνεχίζει να εμφανίζεται το μήνυμα σφάλματος, σημειώστε τον αριθμό σφάλματος που εμφανίζεται στην οθόνη LCD (Cffff), απενεργοποιήστε τον εκτυπωτή, αποσυνδέστε το καλώδιο τροφοδοσίας και επικοινωνήστε με κάποιον εξουσιοδοτημένο τεχνικό αντιπρόσωπο.

TonerCart Error uuuu (Σφάλμα uuuu κασέτας τόνερ)

Έχει προκύψει σφάλμα ανάγνωσης/εγγραφής στις κασέτα τόνερ. (Τα γράμματα C, M, Y, ή K εμφανίζονται στη θέση του uuuuu και δηλώνουν τα χρώματα γαλάζιο, ματζέντα, κίτρινο, και μαύρο αντίστοιχα.) Αφαιρέστε τις κασέτα τόνερ και τοποθετήστε τις πάλι. Αν δε σβήσει το σφάλμα από την οθόνη με αυτήν την ενέργεια, αντικαταστήστε τις κασέτα τόνερ.

Για να τοποθετήσετε τις αναφερόμενες κασέτες τόνερ ανατρέξτε στην ενότητα "Κασέτες τόνερ" στη σελίδα 185.

Unable Clear Error (Δεν είναι δυνατή η απαλοιφή σφάλματος)

Ο εκτυπωτής δεν μπορεί να σβήσει το μήνυμα σφάλματος από την οθόνη γιατί εξακολουθεί να υπάρχει η συγκεκριμένη κατάσταση σφάλματος. Προσπαθήστε ξανά να επιλύσετε το πρόβλημα.

uuuu Toner Low (Ποσότητα uuuu τόνερ μικρή)

Το μήνυμα αυτό δηλώνει ότι η κασέτα τόνερ για το αναφερόμενο χρώμα πλησιάζει το τέλος της διάρκειας ζωής της. Ετοιμάστε μια νέα κασέτα τόνερ.

Warming Up (Προθέρμανση)

Ο εκτυπωτής προθερμαίνει το μηχάνημα για να είναι έτοιμο για εκτύπωση.

Worn Fuser (Η μονάδα τήξης έχει φθαρεί)

Το μήνυμα αυτό δηλώνει ότι διάρκεια ζωής της μονάδα τήξης έληξε. Ετοιμάστε μια νέα μονάδα τήξης.

Worn Photoconductor (Η μονάδα φωτοαγωγού έχει φθαρεί)

Το μήνυμα αυτό δηλώνει ότι η διάρκεια ζωής της μονάδα φωτοαγωγού έληξε. Μετά την εμφάνιση του συγκεκριμένου μηνύματος δεν είναι σίγουρο ότι θα μπορέσετε να συνεχίσετε την εκτύπωση.

Απενεργοποιήστε τον εκτυπωτή και στη συνέχεια αντικαταστήστε τη μονάδα φωτοαγωγού με μια νέα. Για οδηγίες, ανατρέξτε στην ενότητα "Μονάδα φωτοαγωγού" στη σελίδα 190. Το μήνυμα σφάλματος σβήνει αυτόματα από την οθόνη μόλις αντικαταστήσετε τη μονάδα και κλείσετε τα καλύμματα του εκτυπωτή.

Worn uuuu Dev Unit (Η uuuu μονάδα εμφάνισης έχει φθαρεί)

Η διάρκεια ζωής της μονάδας εμφάνισης για το αναφερόμενο χρώμα έχει λήξει. Μπορείτε να εκτυπώσετε μετά την εμφάνιση αυτού του μηνύματος, αλλά συνιστάται να αντικαταστήσετε τη μονάδα εμφάνισης. Επικοινωνήστε με τον προμηθευτή σας και ετοιμάστε μια νέα μονάδα εμφάνισης.

Write Error ROM P (Σφάλμα εγγραφής στη μονάδα ROM P)

Δεν είναι δυνατή η σωστή εγγραφή των δεδομένων στη μονάδα ROM από τον εκτυπωτή. Δεν μπορείτε να αφαιρέσετε το ROM P επειδή το ROM P ανήκει στη μονάδα ROM. Επικοινωνήστε με τον προμηθευτή σας.

Writing ROM P (Εγγραφή σε ROM P)

Ο εκτυπωτής εγγράφει δεδομένα στη μονάδα ROM στην υποδοχή ROM P.

Wrong Photoconductr (Εσφαλμένη μονάδα φωτοαγωγού)

Έχει εγκατασταθεί μια ακατάλληλη μονάδα φωτοαγωγού. Εγκαταστήστε μόνο τη μονάδα φωτοαγωγού που αναφέρεται στην ενότητα "Αναλώσιμα προϊόντα" στη σελίδα 16.

Ανατρέξτε στην ενότητα "Μονάδα φωτοαγωγού" στη σελίδα 190 για οδηγίες σχετικά με την αντικατάσταση της μονάδα φωτοαγωγού.

Wrong Toner uuuu (Εσφαλμένο uuuu τόνερ)

Έχει εγκατασταθεί μια ακατάλληλη κασέτα τόνερ. Εγκαταστήστε μόνο την κασέτα τόνερ που αναφέρεται στην ενότητα "Αναλώσιμα προϊόντα" στη σελίδα 16.

Ανατρέξτε στην ενότητα "Κασέτες τόνερ" στη σελίδα 185 για οδηγίες σχετικά με την αντικατάσταση της κασέτα τόνερ. (Τα γράμματα C, M, Y, ή K εμφανίζονται στη θέση του uuuu και δηλώνουν τα χρώματα γαλάζιο, ματζέντα, κίτρινο, και μαύρο αντίστοιχα.)

www Open (Το www είναι ανοικτό)



Το καθορισμένο κάλυμμα (www) δεν έχει κλείσει σωστά. Ανοίξτε το κάλυμμα μία φορά και κλείστε το.

Ακύρωση εκτύπωσης

Μπορείτε να ακυρώσετε την εκτύπωση από τον υπολογιστή σας χρησιμοποιώντας το πρόγραμμα οδήγησης του εκτυπωτή.

Για να ακυρώσετε μια εργασία εκτύπωσης πριν αποσταλεί από τον υπολογιστή σας, ανατρέξτε στην ενότητα "Ακύρωση εκτύπωσης" στη σελίδα 91 (για Windows) ή "Ακύρωση εκτύπωσης" στη σελίδα 139 (για Macintosh).





Χρήση του κουμπιού *Cancel Job* (Ακύρωση εργασίας)

Το κουμπί *Cancel Job* (Ακύρωση εργασίας)  πάνω στον εκτυπωτή σας είναι ο γρηγορότερος και ευκολότερος τρόπος για να ακυρώσετε μια εργασία εκτύπωσης. Πατώντας αυτό το κουμπί μπορείτε να ακυρώσετε την τρέχουσα εργασία εκτύπωσης. Αν πατήσετε το κουμπί *Cancel Job* (Ακύρωση εργασίας)  για περισσότερο από δύο δευτερόλεπτα διαγράφονται όλες οι εργασίες από τη μνήμη του εκτυπωτή, συμπεριλαμβανομένων των εργασιών που αποστέλλονται ή εκτυπώνονται τη δεδομένη χρονική στιγμή.

Χρήση του μενού *Reset* (Επαναφορά)

Επιλέγοντας *Reset* (Επαναφορά) από το *Reset Menu* (Μενού Επαναφορά) του πίνακα ελέγχου διακόπτεται η εκτύπωση, διαγράφεται η εργασία εκτύπωσης που αποστέλλεται από την ενεργή διασύνδεση και διαγράφονται τα σφάλματα που μπορεί να προέκυψαν στη διασύνδεση.

Ακολουθήστε τα παρακάτω βήματα για να χρησιμοποιήσετε το *Reset Menu* (Μενού Επαναφορά).

1. Πατήστε το κουμπί *Enter*  για να μεταβείτε στα μενού του πίνακα ελέγχου.
2. Πατήστε το κουμπί *Down* (Κάτω)  αρκετές φορές μέχρι να εμφανιστεί το *Reset Menu* (Μενού Επαναφορά) στην οθόνη LCD και πατήστε το κουμπί *Enter* .
3. Πατήστε το κουμπί *Down* (Κάτω)  αρκετές φορές μέχρι να εμφανιστεί η επιλογή *Reset* (Επαναφορά).
4. Πατήστε το κουμπί  *Enter*. Η εκτύπωση ακυρώνεται. Ο εκτυπωτής είναι έτοιμος να λάβει μια νέα εργασία εκτύπωσης.

Επικοινωνία με το Τμήμα υποστήριξης πελατών

Εάν το προϊόν Epson που έχετε παρουσιάζει προβλήματα και δεν μπορείτε να τα αντιμετωπίσετε σύμφωνα με τις υποδείξεις της αντιμετώπισης προβλημάτων που παρατίθενται στην τεκμηρίωση του προϊόντος, επικοινωνήστε για βοήθεια με τις υπηρεσίες τεχνικής υποστήριξης. Εάν το τμήμα υποστήριξης πελατών της περιοχής σας δεν περιλαμβάνεται στην παρακάτω λίστα, επικοινωνήστε με τον προμηθευτή από όπου αγοράσατε τη συσκευή.

Θα διευκολύνετε το έργο των τεχνικών στο τμήμα υποστήριξης πελατών εάν τους δώσετε τα παρακάτω στοιχεία:

- Αριθμός σειράς προϊόντος
(Η ετικέτα αριθμού σειράς βρίσκεται συνήθως στο πίσω μέρος του προϊόντος.)
- Μοντέλο προϊόντος
- Έκδοση λογισμικού προϊόντος
(Πατήστε **About** (Πληροφορίες) **Version Info** (Πληροφορίες έκδοσης) ή άλλο ανάλογο κουμπί στο λογισμικό του προϊόντος που έχετε.)
- Μάρκα και μοντέλο του υπολογιστή σας
- Λειτουργικό σύστημα και έκδοση του υπολογιστή σας
- Ονόματα και εκδόσεις των εφαρμογών λογισμικού που χρησιμοποιείτε συνήθως με το προϊόν

| | Website information |
|--|--|
| Albania (Shqipëria) | www.epson.it/intriv_m.htm |
| Algeria (Algérie / الجزائر) | www.epson.fr/bienvenu.htm |
| Austria (Österreich) | www.epson.at |
| Belgium (Belgique / België) | www.epson.h.be |
| Bosnia-Herzegovina (Bosna i Hercegovina) | www.epson.it/intriv_m.htm |
| Bulgaria (България) | www.epson.bg |
| Croatia (Hrvatska) | www.epson.it/intriv_m.htm |
| Cyprus (Κύπρος / Kıbrıs) | www.epson.it/intriv_m.htm |
| Czech Republic (Česká republika) | www.epson.cz |
| Denmark (Danmark) | www.epson.dk |
| Estonia (Eesti) | www.epson.ee/contact |
| Finland (Suomi) | www.epson.fi |
| France | www.epson.fr |
| Overseas region of France (DOM-TOM) | www.epson.fr/bienvenu.htm |
| Germany (Deutschland) | www.epson.de |
| Greece (Ελλάδα) | www.epson.it/index2.htm |
| Hungary (Magyarország) | www.epson.hu |
| Iceland | www.epson.co.uk/welcome/welcome_iceland.htm |
| Ireland | www.epson.ie |
| Italy (Italia) | www.epson.it |
| Latvia (Latvija) | www.epson.de/eng |
| Lithuania (Lietuva) | www.epson.lt/contact |
| Malta | www.epson.co.uk/welcome/welcome_malta.htm |
| Macedonia (Република Македонија) | www.epson.it/intriv_m.htm |
| Morocco (Maroc / المغرب) | www.epson.fr/bienvenu.htm |
| Netherlands (Nederland) | www.epson.nl |
| Norway (Norge) | www.epson.no |
| Poland (Polska) | www.epson.pl |
| Portugal | www.epson.pt |
| Romania (România) | www.epson.ro |
| Russia (Россия) | support.epson.ru |
| Serbia-Montenegro (Srbija i Crna Gora) | www.epson.it/intriv_m.htm |
| Slovak Republic (Slovenčina) | www.epson.sk |
| Slovenia (Slovenija) | www.epson.it/intriv_m.htm |
| South Africa | www.epson.co.za |
| Spain (España) | www.epson.es |
| Sweden (Sverige) | www.epson.se |
| Switzerland (Suisse / Schweiz / Svizzera) | www.epson.ch |
| Tunisia (Tunisie / تونس) | www.epson.fr/bienvenu.htm |
| Turkey (Türkiye) | www.epson.com.tr |
| UK | www.epson.co.uk |
| Africa & Middle East | |
| Botswana, Namibia, Swaziland | www.epson.co.uk/welcome/welcome_africa.htm |
| Egypt, Ethiopia, Ghana, Gibraltar, Iran, Kenya, Libya, Malawi, Nigeria, Seychelles, Sierra Leone, Sudan, Syria, Tanzania, Uganda, Zambia | www.epson.co.uk/welcome/welcome_africa.htm |
| Lebanon, Middle East, United Arab Emirates | www.epson.co.uk/welcome/welcome_africa.htm |

Πληροφορίες για την ασφάλεια

Προειδοποιήσεις, επισημάνσεις και σημειώσεις



Προειδοποιήσεις

πρέπει να ακολουθούνται με προσοχή για την αποφυγή τραυματισμών.



Επισημάνσεις

πρέπει να λαμβάνονται υπόψη για την αποφυγή βλαβών στον εξοπλισμό σας.

Σημειώσεις

περιέχουν σημαντικές πληροφορίες και χρήσιμες συμβουλές σχετικά με τη λειτουργία του εκτυπωτή.

Προφυλάξεις

Ακολουθείτε προσεκτικά τις προφυλάξεις προκειμένου να εξασφαλιστεί η ασφαλής και αποδοτική λειτουργία:

- ❑ Καθώς ο εκτυπωτής ζυγίζει περίπου 28 kg (62 lb) με εγκατεστημένα τα αναλώσιμα προϊόντα, δεν πρέπει να τον σηκώνει ή να τον μεταφέρει μόνο ένα άτομο. Ο εκτυπωτής πρέπει να μεταφέρεται από δύο άτομα που θα τον κρατούν από τα κατάλληλα σημεία, όπως φαίνεται στην εικόνα.

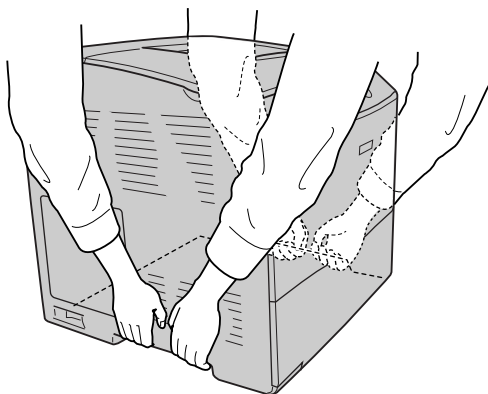

- ❑ Προσέξτε να μην αγγίξετε τη μονάδα τήξης, που φέρει την ένδειξη **CAUTION HIGH TEMPERATURE (ΠΡΟΣΟΧΗ ΥΨΗΛΗ ΘΕΡΜΟΚΡΑΣΙΑ)**, ή τις περιοχές γύρω από αυτή. Εάν ο εκτυπωτής έχει χρησιμοποιηθεί πρόσφατα, η θερμοκρασία της μονάδας τήξης και των γύρω περιοχών θα είναι εξαιρετικά υψηλή.

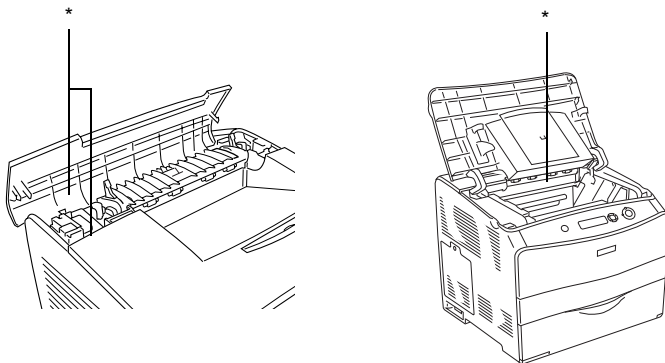

* ΠΡΟΣΟΧΗ ΥΨΗΛΗ ΘΕΡΜΟΚΡΑΣΙΑ

- ❑ Μην τοποθετείται το χέρι σας μέσα στη μονάδα τήξης καθώς ορισμένα εξαρτήματα είναι αιχμηρά και ίσως προκαλέσουν τραυματισμό.
- ❑ Μην αγγίζετε τα εξαρτήματα που βρίσκονται στο εσωτερικό του εκτυπωτή εκτός αν σας δίνονται σχετικές οδηγίες στον παρόντα οδηγό.
- ❑ Ποτέ μη χρησιμοποιείτε υπερβολική δύναμη για να τοποθετήσετε τα εξαρτήματα του εκτυπωτή στη θέση τους. Παρόλο που ο εκτυπωτής έχει σχεδιαστεί έτσι, ώστε να είναι ανθεκτικός, ενδέχεται να προκληθούν ζημιές εξαιτίας τυχόν απότομης μεταχείρισης.
- ❑ Κατά το χειρισμό των κασέτα τόνερ, τοποθετείτε τις πάντα πάνω σε μια καθαρή λεία επιφάνεια.

- ❑ Μην προσπαθήσετε να τροποποιήσετε τις κασέτα τόνερ ή να τις αποσυναρμολογήσετε. Δεν μπορείτε να τις επαναπληρώσετε.
- ❑ Μην αγγίζετε το τόνερ. Αποφύγετε να κοιτάζετε απευθείας το τόνερ.
- ❑ Μη πετάτε τις χρησιμοποιημένες κασέτα τόνερ, μονάδα φωτοαγωγού, ή μονάδα τήξης στη φωτιά, καθώς μπορεί να εκραγούν και να προκληθεί τραυματισμός. Η απόρριψή τους πρέπει να πραγματοποιείται σύμφωνα με τους τοπικούς κανονισμούς.
- ❑ Εάν το τόνερ χυθεί, σκουπίστε το με σκούπα ή καθαρίστε το με ένα πανί, σαπούνι και νερό. Επειδή τα μικροσωματίδια μπορούν να προκαλέσουν φωτιά ή έκρηξη αν έρθουν σε επαφή με σπινθήρα, μη χρησιμοποιείτε ηλεκτρική σκούπα.
- ❑ Περιμένετε τουλάχιστον μία ώρα πριν χρησιμοποιήσετε μια κασέτα τόνερ που έχετε μεταφέρει από δροσερό σε θερμό περιβάλλον προκειμένου να αποφευχθούν ζημιές λόγω συμπύκνωσης.
- ❑ Όταν αφαιρείτε την μονάδα φωτοαγωγού, αποφύγετε την έκθεσή της σε φως δωματίου για περισσότερο από πέντε λεπτά. Η μονάδα περιέχει ένα μπλε φωτοευαίσθητο τύμπανο. Η έκθεση στο φως μπορεί να προκαλέσει βλάβη στο τύμπανο με αποτέλεσμα την εμφάνιση σκουρόχρωμων ή ανοιχτόχρωμων περιοχών στις εκτυπώσεις σας καθώς και την ελάττωση της διάρκειας ζωής του τύμπανου. Εάν είναι απαραίτητο να διατηρήσετε τη συγκεκριμένη μονάδα εκτός του εκτυπωτή για μεγάλες χρονικές περιόδους, καλύψτε την με ένα αδιαφανές ύφασμα.
- ❑ Προσέξτε να μη γρατσουνίσετε την επιφάνεια του τύμπανου και του ιμάντα. Όταν αφαιρείτε τη μονάδα φωτοαγωγού από τον εκτυπωτή, τοποθετείτε την πάντα σε μια καθαρή, λεία επιφάνεια. Αποφύγετε την επαφή με το τύμπανο, γιατί η λιπαρότητα του δέρματος μπορεί να προκαλέσει μόνιμη ζημιά στην επιφάνειά του επηρεάζοντας την ποιότητα εκτύπωσης.

- ❑ Για βέλτιστη ποιότητα εκτύπωσης, μην αποθηκεύετε τη μονάδα φωτοαγωγού σε περιοχή που εκτίθεται άμεσα στο φως του ηλίου, σε σκόνη, θαλασσινό αέρα ή διαβρωτικά αέρια (όπως η αμμωνία). Αποφύγετε επίσης χώρους όπου σημειώνονται απότομες ή ακραίες αλλαγές θερμοκρασίας ή υγρασίας.
- ❑ Βεβαιωθείτε ότι αποθηκεύσατε τα αναλώσιμα προϊόντα μακριά από τα παιδιά.
- ❑ Εάν προκληθεί εμπλοκή χαρτιού, μην αφήσετε το χαρτί μέσα στον εκτυπωτή. Ενδέχεται να προκληθεί υπερθέρμανση.
- ❑ Μη χρησιμοποιείτε πρίζες στις οποίες είναι συνδεδεμένες και άλλες συσκευές.
- ❑ Χρησιμοποιήστε μόνο πρίζες που πληρούν τις προδιαγραφές τροφοδοσίας αυτού του εκτυπωτή.

Σημαντικές οδηγίες ασφάλειας

- ❑ Συνδέστε τον εκτυπωτή σε πρίζα που πληροί τις προδιαγραφές τροφοδοσίας αυτού του εκτυπωτή. Οι προδιαγραφές τροφοδοσίας του εκτυπωτή αναγράφονται στην ετικέτα πάνω στον εκτυπωτή. Αν δεν είστε σίγουροι για τις προδιαγραφές τροφοδοσίας που ισχύουν στην περιοχή σας, συμβουλευθείτε τον προμηθευτή σας ή την εταιρεία παροχής ηλεκτρισμού.
- ❑ Αν έχετε προβλήματα με τη σύνδεση του καλωδίου τροφοδοσίας στην πρίζα, απευθυνθείτε σε κάποιον ηλεκτρολόγο.
- ❑ Ρυθμίστε μόνο τα στοιχεία ελέγχου που αναφέρονται στις οδηγίες λειτουργίας. Η λανθασμένη ρύθμιση άλλων στοιχείων ελέγχου μπορεί να προκαλέσει βλάβη που θα απαιτεί επισκευή από κάποιον εξουσιοδοτημένο τεχνικό αντιπρόσωπο.

Συμμόρφωση με το πρότυπο ENERGY STAR®



Ως διεθνής συνεργάτης του ENERGY STAR®, η Epson έχει καθορίσει ότι το προϊόν αυτό πληροί τις κατευθυντήριες γραμμές του προγράμματος ENERGY STAR® σχετικά με την ενεργειακή απόδοση.

Το διεθνές πρόγραμμα εξοπλισμού γραφείου ENERGY STAR® αποτελεί μια εθελοντική, συλλογική προσπάθεια των κατασκευαστών υπολογιστών και εξοπλισμού γραφείου για την προώθηση υπολογιστών, οθονών, εκτυπωτών, μηχανημάτων φαξ, φωτοτυπικών, σαρωτών και συσκευών πολλαπλών λειτουργιών που κάνουν αποτελεσματικότερη χρήση της ηλεκτρικής ενέργειας και οδηγούν στη μείωση της ατμοσφαιρικής ρύπανσης η οποία προκαλείται από την παραγωγή ηλεκτρικής ενέργειας. Τα πρότυπα και τα λογότυπα είναι ενιαία σε όλα τα συμμετέχοντα κράτη.

Προφυλάξεις κατά την ενεργοποίηση και την απενεργοποίηση του εκτυπωτή

Μην απενεργοποιήσετε τον εκτυπωτή:

- Αφού ενεργοποιήσετε τον εκτυπωτή, περιμένετε μέχρι να εμφανιστεί η ένδειξη Ready (Ετοιμος) στην οθόνη LCD.
- Όταν αναβοσβήνει η φωτεινή ένδειξη Ready (Ετοιμος).
- Όταν είναι αναμμένη ή αναβοσβήνει η φωτεινή ένδειξη Data (Δεδομένα).
- Όταν εκτυπώνει.

Τεχνικές προδιαγραφές

Λειτουργίες του εκτυπωτή

Ο εκτυπωτής διαθέτει μια ολοκληρωμένη σειρά λειτουργιών που συμβάλλουν στην εύκολη χρήση του και στην επίτευξη ενός σταθερού και υψηλής ποιότητας τελικού αποτελέσματος. Οι κυριότερες λειτουργίες περιγράφονται παρακάτω.

Εκτύπωση υψηλής ποιότητας

Όταν χρησιμοποιείται το πρόγραμμα οδήγησης που παρέχεται, ο εκτυπωτής σας εκτυπώνει με ανάλυση 600 dpi με ταχύτητα έως 25 σελίδες το λεπτό, σε ασπρόμαυρη εκτύπωση σε χαρτί μεγέθους Α4. Θα εκτιμήσετε την επαγγελματική ποιότητα των εκτυπώσεων και το γρήγορο χρόνο επεξεργασίας.

Εκτύπωση διπλής όψης

Εγκαθιστώντας την πρόσθετη μονάδα εκτύπωσης διπλής όψης μπορείτε εύκολα να εκτυπώνετε και στις δύο πλευρές της σελίδας. Μπορείτε να δημιουργείτε έγγραφα διπλής όψης με ποιότητα επαγγελματικού επιπέδου. Χρησιμοποιήστε τη λειτουργία αυτή για να μειώσετε το κόστος και να εξοικονομήσετε πόρους. Η εκτύπωση διπλής όψης είναι επίσης δυνατή με μη αυτόματο τρόπο.

Ως συνεργάτης του ENERGY STAR[®], η Epson συνιστά τη λειτουργία εκτύπωσης διπλής όψης. Ανατρέξτε στην ενότητα που αναφέρεται στο ENERGY STAR[®] για περισσότερες πληροφορίες σχετικά με το διεθνές πρόγραμμα ENERGY STAR[®].

Προκαθορισμένες ρυθμίσεις χρώματος στο πρόγραμμα οδήγησης του εκτυπωτή

Το πρόγραμμα οδήγησης προσφέρει πολλές προκαθορισμένες ρυθμίσεις για έγχρωμη εκτύπωση, παρέχοντάς σας τη δυνατότητα να βελτιστοποιήσετε την ποιότητα της εκτύπωσης για διάφορους τύπους έγχρωμων εγγράφων.

Για Windows, ανατρέξτε στην ενότητα "Ρύθμιση της ποιότητας εκτύπωσης" στη σελίδα 44 για περισσότερες πληροφορίες.

Για Macintosh, ανατρέξτε στην ενότητα "Ρύθμιση της ποιότητας εκτύπωσης" στη σελίδα 100 για περισσότερες πληροφορίες.

Κατάσταση Toner save (Εξοικονόμηση τόνερ)

Για να μειώσετε την ποσότητα του τόνερ που χρησιμοποιείται κατά την εκτύπωση εγγράφων, μπορείτε να εκτυπώσετε πρόχειρα χρησιμοποιώντας την κατάσταση Toner Save.

Τεχνολογία RITech και τεχνολογία Enhanced MicroGray

Η τεχνολογία βελτίωσης ανάλυσης (Resolution Improvement Technology (RITech)) είναι μια πρωτότυπη τεχνολογία για εκτυπωτές της Epson που λειτουργεί εξομαλύνοντας τα ακανόνιστα άκρα των διαγώνιων και καμπύλων γραμμών τόσο στα κείμενα όσο και στα γραφικά. Η τεχνολογία Enhanced MicroGray βελτιώνει την ποιότητα αποχρώσεων του γκρι των γραφικών. Με το πρόγραμμα οδήγησης που παρέχεται, η ανάλυση 600 dpi (dots per inch – κουκκίδες ανά ίντσα) του εκτυπωτή βελτιστοποιείται με την τεχνολογία RITech και Enhanced MicroGray.

Χαρτί

Καθώς η ποιότητα οποιασδήποτε μάρκας ή τύπου χαρτιού μπορεί να αλλάξει από τον κατασκευαστή οποιαδήποτε στιγμή, η Epson δε μπορεί να εγγυηθεί την ποιότητα κανενός τύπου χαρτιού. Να δοκιμάζετε πάντα δείγματα της δεσμίδας χαρτιού πριν αγοράσετε μεγάλες ποσότητες ή εκτυπώσετε εργασίες μεγάλου όγκου.

Διαθέσιμοι τύποι χαρτιού

| Τύπος χαρτιού | Περιγραφή |
|----------------------|--|
| Απλό χαρτί | Συνηθισμένο χαρτί φωτοτυπικού (Το ανακυκλωμένο χαρτί είναι αποδεκτό.*) |
| Χαρτί μέτριου πάχους | Βάρος: 81 έως 105 g/m ² |
| Φάκελοι | Χωρίς κόλλα και χωρίς ταινία Χωρίς πλαστικό πλαίσιο |
| Ετικέτες | Το πίσω φύλλο πρέπει να είναι καλυμμένο πλήρως, χωρίς κενά μεταξύ των ετικετών. |
| Χοντρό χαρτί | Βάρος: 106 έως 163 g/m ² |
| Πολύ χοντρό χαρτί | Βάρος: 164 έως 210 g/m ² |
| Διαφάνειες | Διαφάνειες για μονόχρωμους εκτυπωτές laser ή φωτοτυπικά. |
| Χαρτί με επίστρωση | Βάρος: 105 έως 210 g/m ² |
| Έγχρωμο χαρτί | Χωρίς επίστρωση |
| Επιστολόχαρτο | Το χαρτί και το μελάνι του επιστολόχαρτου πρέπει να είναι συμβατά με εκτυπωτές laser. |

* Χρησιμοποιείτε ανακυκλωμένο χαρτί μόνο κάτω από κανονικές συνθήκες θερμοκρασίας και υγρασίας. Το χαρτί κακής ποιότητας μπορεί να επηρεάσει την ποιότητα εκτύπωσης ή να προκαλέσει εμπλοκές χαρτιού και άλλα προβλήματα.

Χατί που δε θα πρέπει να χρησιμοποιείται

Δεν είναι δυνατή η χρήση των παρακάτω τύπων χαρτιού σε αυτό τον εκτυπωτή. Μπορεί να προκληθεί βλάβη στον εκτυπωτή, εμπλοκές χαρτιού και εκτυπώσεις κακής ποιότητας:

- Μέσα που προορίζονται για άλλους έγχρωμους εκτυπωτές laser, ασπρόμαυρους εκτυπωτές laser, έγχρωμα φωτοτυπικά, ασπρόμαυρα φωτοτυπικά ή εκτυπωτές ink jet
- Εκτυπωμένο χαρτί όπου προηγουμένως έχει γίνει εκτύπωση από άλλον έγχρωμο εκτυπωτή laser, ασπρόμαυρο εκτυπωτή laser, έγχρωμο φωτοτυπικό, ασπρόμαυρο φωτοτυπικό, εκτυπωτή ink jet ή εκτυπωτή θερμομεταφοράς
- Χαρτί καρμπόν, αυτοαντιγραφικό χαρτί, θερμοευαίσθητο χαρτί, χαρτί με ευαισθησία στην πίεση, όξινο χαρτί ή χαρτί που χρησιμοποιεί μελάνι ευαίσθητο στις υψηλές θερμοκρασίες (περίπου 180°C)
- Ετικέτες που αποκολλώνται εύκολα ή ετικέτες που δεν καλύπτουν εντελώς το πίσω φύλλο
- Χαρτί με επίστρωση ή ειδικό χαρτί με έγχρωμη επιφάνεια
- Χαρτί που έχει τρύπες δεσίματος ή είναι διάτρητο
- Χαρτί που έχει επάνω του κόλλα, συρραπτικά, συνδετήρες ή ταινία
- Χαρτί που δημιουργεί στατικό ηλεκτρισμό
- Υγρό ή βρεγμένο χαρτί
- Χαρτί ανομοιόμορφου πάχους
- Υπερβολικά χοντρό ή λεπτό χαρτί
- Χαρτί υπερβολικά λείο ή τραχύ

- ❑ Χαρτί που είναι διαφορετικό στο μπροστινό και πίσω μέρος
- ❑ Χαρτί που είναι διπλωμένο, τσαλακωμένο, κυματιστό ή σκισμένο
- ❑ Χαρτί ακανόνιστου σχήματος ή χαρτί που δεν έχει ορθές γωνίες

Περιοχή εκτύπωσης

5 mm ελάχιστο περιθώριο σε όλες τις πλευρές.

ΕΚΤΥΠΩΤΗΣ

Γενικά

| | |
|--|--|
| Μέθοδος εκτύπωσης: | Σάρωση με ακτίνες laser και ηλεκτροφωτογραφική διαδικασία ξηρού μελανιού |
| Ανάλυση: | 600 dpi |
| Ταχύτητα συνεχούς εκτύπωσης* (σε A4/Letter): | 25 σελίδες το λεπτό για ασπρόμαυρη εκτύπωση*** 5 σελίδες το λεπτό για έγχρωμη εκτύπωση*** |
| Ταχύτητα πρώτης εκτύπωσης*: | 9,0 δευτερόλεπτα για ασπρόμαυρη εκτύπωση σε χαρτί μεγέθους A4 17,0 δευτερόλεπτα για έγχρωμη εκτύπωση σε χαρτί μεγέθους A4 |
| Χρόνος προθέρμανσης**: | Περίπου 37,0 δευτερόλεπτα σε κανονική θερμοκρασία |

| | |
|-----------------------------------|--|
| Τροφοδοσία χαρτιού: | Αυτόματη ή μη αυτόματη τροφοδοσία |
| Ευθυγράμμιση τροφοδοσίας χαρτιού: | Ευθυγράμμιση στο κέντρο για όλα τα μεγέθη |
| Διπλής όψης: | Οι διαθέσιμοι τύποι χαρτιού είναι A4, Letter, B5, και Executive απλού χαρτιού, EPSON Color Laser Paper |
| Χωρητικότητα για χαρτί εισόδου: | |
| Θήκη πολλαπλών χρήσεων: | Έως 180 φύλλα απλού χαρτιού (80 g/m ²) Έως 20 φάκελοι Έως 75 φύλλα διαφανειών Έως 75 φύλλα ετικετών |
| Έξοδος χαρτιού: | Για όλους τους τύπους και τα μεγέθη χαρτιού |
| Χωρητικότητα για χαρτί εξόδου: | Έως 250 φύλλα απλού χαρτιού (80 g/m ²) |
| RAM: | 32 MB, με δυνατότητα επέκτασης έως 256 MB |

* Η ταχύτητα εκτύπωσης ποικίλει ανάλογα με την προέλευση του χαρτιού ή άλλες συνθήκες.

** Ο χρόνος προθέρμανσης ποικίλει ανάλογα με τις προαιρετικές ρυθμίσεις διαμόρφωσης

***Ο εκτυπωτής μπορεί να μικρορυθμιστεί αυτόματα κατά τη διάρκεια της εκτύπωσης για να βελτιώσει την ποιότητα της εκτύπωσης. Αυτό μπορεί να μειώσει την ταχύτητα εκτύπωσης σε τιμή κατώτερη από αυτήν που περιγράφεται. Επίσης, ανάλογα με το μέγεθος του χαρτιού, ο εκτυπωτής μπορεί να σταματήσει στιγμιαία να προστατεύει τη μονάδα τήξης.

Συνθήκες περιβάλλοντος

| | | |
|--------------|----------------------------------|---------------------------------|
| Θερμοκρασία: | Σε λειτουργία: | 5 έως 32 °C (41 έως 89,6°F) |
| | Εκτός λειτουργίας: | -20 έως 40 °C (-4 έως 104°F) |
| Υγρασία: | Σε λειτουργία: | 15 έως 85% σχετική υγρασία |
| | Εκτός λειτουργίας: | 5 έως 85% σχετική υγρασία |
| Υψόμετρο: | 3100 μέτρα (10170 πόδια) μέγιστο | |

Μηχανικά στοιχεία

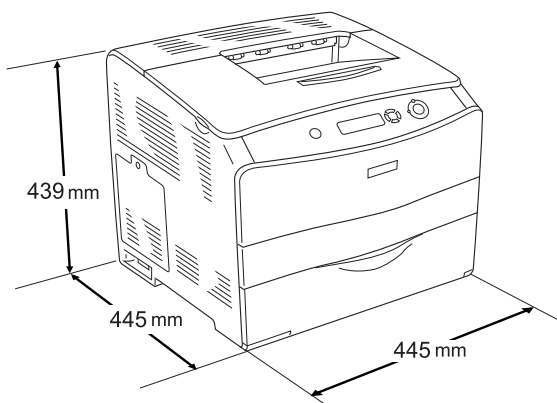

| | |
|---------------|--|
| Βάρος: | Περίπου 25 kg (περίπου 55 lb), χωρίς την κασέτα τόνερ και τα πρόσθετα στοιχεία |
| Ανθεκτικότητα | 5 έτη ή 200.000 σελίδες, όποιο συμβεί πρώτο (με τη συνθήκη απλού οριζόντιου χαρτιού μεγέθους A4) |

Ηλεκτρικά στοιχεία

| | | | | 110 V, 120 V Μοντέλο KBA-1a | 230 V Μοντέλο KBB-1a |
|------------------------|---------------------------------------|------|-----------------|-----------------------------------|----------------------------|
| Τάση | | | | 110 V-120 V ± 10% | 220 V-240 V ± 10% |
| Ονομαστική συχνότητα | | | | 50 Hz / 60 Hz ± 3 Hz | 50 Hz / 60 Hz ± 3 Hz |
| Ονομαστική τάση | | | | 7,0 A | 4,0 A |
| Κατανάλωση ρεύματος | Κατά τη διάρκεια της εκτύπωσης* | Μέση | Έγχρωμη | 177 W | 176 W |
| | | | Ασπρό- μαυρη | 263 W | 257 W |
| | | ΜΕΓ. | | 693 W | 782 W |
| | Σε κατάσταση αναμονής | Μέση | 63 W | 61 W | |
| | Κατάσταση αναστολής** | | Έως 14 W | Έως 16 W | |

* Περιλαμβάνει την πρόσθετη κασέτα και τη μονάδα εκτύπωσης διπλής όψης.

** Σε πλήρη αναστολή. Συμβατό με το πρόγραμμα Energy Star.

Πρότυπα και εγκρίσεις

Μοντέλο Η.Π.Α.:

Ασφάλεια

UL 60950
CSA No.60950-00

Ηλεκτρομαγνητική
συμβατότητα (EMC)

FCC Part 15 Subpart B Class B
CSA C108.8 Class B

Μοντέλο Ευρώπης:

| | |
|--|--|
| Οδηγία 73/23/ΕΟΚ περί χαμηλής τάσης | EN 60950 |
| Οδηγία 89/336/ΕΟΚ περί ηλεκτρομαγνητικής συμβατότητας | EN 55022 Class B EN 61000-3-2 EN 61000-3-3 EN 55024 |

Μοντέλο Αυστραλίας:

| | |
|---------------------------------------|------------------------|
| Ηλεκτρομαγνητική συμβατότητα (EMC) | AS/NZS CISPR22 Class B |
|---------------------------------------|------------------------|

Ασφάλεια χρήσης Laser

Ο παρών εκτυπωτής έχει πιστοποιηθεί ως προϊόν laser Κλάσης 1 σύμφωνα με τα πρότυπα εκπομπής ακτινοβολίας του Υπουργείου Υγείας των ΗΠΑ (U.S. Department of Health and Human Services-DHHS) και το νόμο περί ελέγχου της ακτινοβολίας για την υγεία και την ασφάλεια (Radiation Control for Health and Safety Act) του 1968. Αυτό σημαίνει ότι ο εκτυπωτής δεν παράγει επικίνδυνη ακτινοβολία laser.

Καθώς η εκπεμπόμενη από το laser ακτινοβολία περιορίζεται πλήρως εντός των προστατευτικών περιβλημάτων και των εξωτερικών καλυμμάτων, η ακτίνα laser δεν μπορεί να διαφύγει στο περιβάλλον στη διάρκεια οποιασδήποτε φάσης της χρήσης του εκτυπωτή.

Κανονισμοί CDRH

Το CDRH (Center for Devices and Radiological Health) της Υπηρεσίας Τροφίμων και Φαρμάκων των ΗΠΑ (U.S. Food and Drug Administration) εφήρμοσε κανονισμούς για τα προϊόντα laser στις 2 Αυγούστου 1976. Η συμμόρφωση με τους κανονισμούς είναι υποχρεωτική για τα προϊόντα που διατίθενται στις Ηνωμένες Πολιτείες. Η ετικέτα που εμφανίζεται παρακάτω δηλώνει συμμόρφωση με τους κανονισμούς του CDRH και πρέπει να είναι κολλημένη στα προϊόντα laser που διατίθενται στις Ηνωμένες Πολιτείες.

This laser product conforms to the applicable requirement of 21 CFR Chapter I, subchapter J.

SEIKO EPSON CORP.
Hirooka Office
80 Hirooka, Shiojiri-shi, Nagano-ken,
Japan

Διασυνδέσεις

Παράλληλη διασύνδεση

Χρησιμοποιήστε μια υποδοχή παράλληλης διασύνδεσης συμβατής με IEEE 1284-I.

Κατάσταση ECP/Κατάσταση nibble

Διασύνδεση USB

USB 2.0 υψηλής ταχύτητας

Σημείωση:

- ❑ *Μόνο οι υπολογιστές που διαθέτουν υποδοχή USB και λειτουργικό σύστημα Mac OS 9.x ή X και Windows XP, Me, 98, 2000, ή Server 2003 υποστηρίζουν τη διασύνδεση USB.*
- ❑ *Ο υπολογιστής σας πρέπει να υποστηρίζει USB 2.0 για να την χρησιμοποιήσει ως διασύνδεση.*
- ❑ *Καθώς η USB 2.0 είναι πλήρως συμβατή με USB 1.1, η USB 1.1 μπορεί να χρησιμοποιηθεί ως διασύνδεση.*
- ❑ *Η USB 2.0 μπορεί να χρησιμοποιηθεί με τα λειτουργικά συστήματα Windows XP, 2000, και Server 2003. Αν το λειτουργικό σας σύστημα είναι Windows Me ή 98, χρησιμοποιήστε τη διασύνδεση USB 1.1.*

Διασύνδεση Ethernet

Μπορείτε να χρησιμοποιήσετε ένα θωρακισμένο, συνεστραμμένου ζεύγους καλώδιο διασύνδεσης IEEE 802.3 100BASE-TX/10 BASE-T με βύσμα RJ45.

Σημείωση:

- ❑ *Η εκτύπωση NetWare σε ουρά δεν υποστηρίζεται.*
- ❑ *Μπορεί να μην είναι διαθέσιμη η διασύνδεση Ethernet ανάλογα με το μοντέλο του εκτυπωτή.*

Πρόσθετα στοιχεία και αναλώσιμα

Πρόσθετα στοιχεία κασέτα χαρτιού 500 φύλλων

| | |
|-------------------------|--|
| Κωδικός προϊόντος: | C12C802182 |
| Μέγεθος χαρτιού: | A4 και Letter (LT) |
| Βάρος χαρτιού: | 64 έως 105 g/m ² (17 έως 27,9 lb) |
| Τροφοδοσία χαρτιού: | Μία τοποθετημένη κασέτα χαρτιού Σύστημα αυτόματης τροφοδοσίας Χωρητικότητα κασέτας έως 500 φύλλα |
| Τύποι χαρτιού: | Απλό χαρτί |
| Τροφοδοσία ρεύματος: | DC 5 V/0,1 A και 24 V/0,5 A από τον εκτυπωτή |
| Μοντέλο: | KBA-3a* |
| Διαστάσεις και βάρος: | |
| Ύψος: | 130 mm (5,1 in.) |
| Πλάτος: | 440 mm (17,3 in.) |
| Βάθος: | 446 mm (17,6 in.) |
| Βάρος: | 8 kg (17,6 lb) συμπεριλαμβανομένης μίας κασέτας χαρτιού |

* Αυτό το προϊόν συμμορφώνεται με τις απαιτήσεις σήμανσης CE σύμφωνα με την οδηγία 89/336/ΕΟΚ της Ε.Ε.

Μονάδα εκτύπωσης διπλής όψης

| | |
|-----------------------|--|
| Κωδικός προϊόντος: | C12C802192 |
| Μέγεθος χαρτιού: | A4, B5, Letter (LT) και Executive (EXE) |
| Βάρος χαρτιού: | 64 έως 105 g/m ² (17 έως 28 lb) |
| Τροφοδοσία χαρτιού: | Σύστημα αυτόματης τροφοδοσίας |
| Τύποι χαρτιού: | Απλό χαρτί |
| Τροφοδοσία ρεύματος: | 5 V/0,1 A, 24 V/0,3 A από τον εκτυπωτή |
| Μοντέλο: | KBA-4a* |
| Διαστάσεις και βάρος: | |
| Ύψος: | 470 mm (18,5 in.) |
| Πλάτος: | 435 mm (17,1 in.) |
| Βάθος: | 210 mm (8,3 in.) |
| Βάρος: | 4 kg (8,8 lb) |

* Αυτό το προϊόν συμμορφώνεται με τις απαιτήσεις σήμανσης CE σύμφωνα με την οδηγία 89/336/ΕΟΚ της Ε.Ε.

Μονάδες μνήμης

| | |
|-----------------|---------------------------------------|
| Μέγεθος μνήμης: | 16 MB, 32 MB, 64 MB, 128 MB, ή 256 MB |
|-----------------|---------------------------------------|

Κασέτα τόνερ

| | | |
|--------------------|-----------|---|
| Κωδικός προϊόντος: | Κίτρινο: | Υψηλής χωρητικότητας: 0187 Κανονικής χωρητικότητας: 0191 |
| | Ματζέντα: | Υψηλής χωρητικότητας: 0188 Κανονικής χωρητικότητας: 0192 |
| | Γαλάζιο: | Υψηλής χωρητικότητας: 0189 Κανονικής χωρητικότητας: 0193 |
| | Μαύρο: | Υψηλής χωρητικότητας: 0190 |

| | | |
|--------------------------|-----------------------------|---|
| Θερμοκρασία αποθήκευσης: | 0 έως 35 °C (32 έως 95°F) | |
| Υγρασία αποθήκευσης: | 15 έως 80% σχετική υγρασία | |
| Διάρκεια ζωής*: | Μαύρο: | Συμπεριλαμβάνεται με τον εκτυπωτή: Έως 1.500 σελίδες Υψηλής χωρητικότητας: Έως 4.000 σελίδες |
| | Κίτρινο, ματζέντα, γαλάζιο: | Κανονικής χωρητικότητας: Έως 1.500 σελίδες Υψηλής χωρητικότητας: Έως 4.000 σελίδες |

| | | |
|----------|-----------|---|
| Μοντέλο: | Κίτρινο: | Υψηλής χωρητικότητας: 0187** Κανονικής χωρητικότητας: 0191** |
| | Ματζέντα: | Υψηλής χωρητικότητας: 0188** Κανονικής χωρητικότητας: 0192** |
| | Γαλάζιο: | Υψηλής χωρητικότητας: 0189** Κανονικής χωρητικότητας: 0193** |
| | Μαύρο: | Υψηλής χωρητικότητας: 0190** |

* Μέση τιμή χρησιμοποιώντας χαρτί μεγέθους A4, με συνεχή εκτύπωση και αναλογία εκτύπωσης 5%. Ακόμα και αν εκτυπώνετε χρησιμοποιώντας χαρτί μεγέθους A4, με συνεχή εκτύπωση και μικρότερη του 5% αναλογία εκτύπωσης, η διάρκεια ζωής μπορεί να μειωθεί βάσει άλλων συνθηκών.

** Αυτό το προϊόν συμμορφώνεται με τις απαιτήσεις σήμανσης CE σύμφωνα με την οδηγία 89/336/ΕΟΚ της Ε.Ε.

Ο πραγματικός αριθμός σελίδων που μπορείτε να εκτυπώσετε με τις κασέτα τόνερ διαφέρει ανάλογα με τον τύπο εκτύπωσης.

Μονάδα φωτοαγωγού

| | |
|--------------------------|--|
| Κωδικός προϊόντος: | 1104 |
| Θερμοκρασία αποθήκευσης: | 0 έως 35 °C (32 έως 95°F) |
| Υγρασία αποθήκευσης: | 15 έως 80% σχετική υγρασία |
| Διάρκεια ζωής*: | <p>14.000 σελίδες εκτυπώνοντας με αναλογία εκτύπωσης 5%, με τις έγχρωμες και ασπρόμαυρες σελίδες να έχουν αναλογία δύο προς μία, και με δύο σελίδες ανά εργασία.</p> <p>42.000 σελίδες συνεχούς εκτύπωσης, εκτυπώνοντας με αναλογία εκτύπωσης 5% και ασπρόμαυρες σελίδες.</p> <p>20.900 σελίδες εκτυπώνοντας με αναλογία εκτύπωσης 5%, ασπρόμαυρες σελίδες και μία σελίδα ανά εργασία.</p> <p>10.500 σελίδες συνεχούς εκτύπωσης, εκτυπώνοντας με αναλογία εκτύπωσης 5% και έγχρωμες σελίδες.</p> <p>10.500 σελίδες εκτυπώνοντας με αναλογία εκτύπωσης 5%, έγχρωμες σελίδες και μία σελίδα ανά εργασία.</p> |
| Μοντέλο: | 1104** |

- * Μέση τιμή χρησιμοποιώντας χαρτί μεγέθους A4, με συνεχή εκτύπωση και αναλογία εκτύπωσης 5%. Ακόμα και αν εκτυπώνετε χρησιμοποιώντας χαρτί μεγέθους A4, με συνεχή εκτύπωση και αναλογία εκτύπωσης 5%, η διάρκεια ζωής μπορεί να μειωθεί ανάλογα με την επαναλαμβανόμενη προθέρμανση ή ενεργοποίηση και απενεργοποίηση του εκτυπωτή, την εκτύπωση με αναλογία μεγαλύτερη του 5%, ή με τη συχνή εκτύπωση σε φακέλους, επικέτες, χοντρό χαρτί ή διαφάνειες.
- ** Αυτό το προϊόν συμμορφώνεται με τις απαιτήσεις σήμανσης CE σύμφωνα με την οδηγία 89/336/ΕΟΚ της Ε.Ε.

Ο πραγματικός αριθμός σελίδων που μπορείτε να εκτυπώσετε με μία μονάδα φωτοαγωγού διαφέρει ανάλογα με τον τύπο εκτύπωσης.

Λειτουργίες του πίνακα ελέγχου

Χρήση των μενού του πίνακα ελέγχου

Μπορείτε να χρησιμοποιείτε τον πίνακα ελέγχου του εκτυπωτή για να μεταβαίνετε σε διάφορα μενού που σας επιτρέπουν να ελέγχετε την κατάσταση των αναλώσιμων προϊόντων, να εκτυπώνετε σελίδες κατάστασης και να καθορίζετε τις ρυθμίσεις του εκτυπωτή. Η ενότητα αυτή περιγράφει πώς μπορείτε να χρησιμοποιείτε τα μενού του πίνακα ελέγχου και πώς να καθορίζετε, όταν αυτό είναι απαραίτητο, τις ρυθμίσεις του εκτυπωτή μέσω του πίνακα.

Πότε γίνονται ρυθμίσεις από τον πίνακα ελέγχου

Γενικά, οι ρυθμίσεις του εκτυπωτή μπορούν να γίνουν από το πρόγραμμα οδήγησης και δε χρειάζεται να χρησιμοποιηθεί ο πίνακας ελέγχου. Οι ρυθμίσεις του προγράμματος οδήγησης του εκτυπωτή αναιρούν τις ρυθμίσεις που έχουν γίνει από τον πίνακα ελέγχου. Για το λόγο αυτό, πρέπει να χρησιμοποιείτε τον πίνακα ελέγχου μόνο για τις ρυθμίσεις που δεν μπορούν να γίνουν μέσω της εφαρμογής που χρησιμοποιείτε ή μέσω του προγράμματος οδήγησης του εκτυπωτή, όπως συμβαίνει στις παρακάτω περιπτώσεις:

- Καθορισμός ενός καναλιού και διαμόρφωση της διασύνδεσης
- Επιλογή του μεγέθους της προσωρινής μνήμης που χρησιμοποιείται για τη λήψη δεδομένων

Τρόπος πρόσβασης στα μενού του πίνακα ελέγχου

Για την πλήρη περιγραφή των διαθέσιμων στοιχείων και ρυθμίσεων των μενού του πίνακα ελέγχου, ανατρέξτε στην ενότητα "Μενού του πίνακα ελέγχου" στη σελίδα 291.

1. Όταν η φωτεινή ένδειξη Ready (Έτοιμος) του εκτυπωτή είναι αναμμένη, πατήστε οποιοδήποτε από τα κουμπιά του πίνακα ελέγχου που εμφανίζονται στην παρακάτω εικόνα για να μεταβείτε στα μενού του πίνακα ελέγχου.

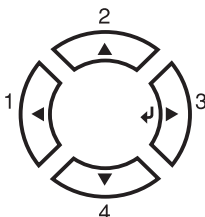

2. Χρησιμοποιήστε τα κουμπιά Up (Πάνω) ▲ και Down (Κάτω) ▼ για να μετακινηθείτε μεταξύ των μενού.
3. Πατήστε το κουμπί Enter (↵) για να δείτε τα στοιχεία ενός μενού. Ανάλογα με το μενού, στην οθόνη LCD εμφανίζεται ένα στοιχείο και η τρέχουσα ρύθμιση χωριστά (◆Y'Y'Y'=ZZZZ), ή μόνο ένα στοιχείο (◆Y'Y'Y').
4. Χρησιμοποιήστε τα κουμπιά Up (Πάνω) ▲ και Down (Κάτω) ▼ για να μετακινηθείτε μεταξύ των στοιχείων, ή πατήστε το κουμπί Back (Πίσω) ◀ για να επιστρέψετε στο προηγούμενο επίπεδο.
5. Πατήστε το κουμπί Enter (↵) για να εκτελέσετε τη λειτουργία που δηλώνει ένα στοιχείο, όπως η εκτύπωση μιας σελίδας κατάστασης ή η επαναφορά του εκτυπωτή, ή για να δείτε τις διαθέσιμες ρυθμίσεις για ένα στοιχείο.

Χρησιμοποιήστε τα κουμπιά Up (Πάνω) ▲ και Down (Κάτω) ▼ για να μετακινηθείτε μεταξύ των διαθέσιμων ρυθμίσεων και πατήστε Enter ↵ για να επιλέξετε μια ρύθμιση και να επιστρέψετε στο προηγούμενο επίπεδο. Πατήστε το κουμπί Back (Πίσω) ◀ για να επιστρέψετε στο προηγούμενο επίπεδο χωρίς να αλλάξετε τη ρύθμιση.

Σημείωση:

Πρέπει να κλείσετε και μετά να ανοίξετε τον εκτυπωτή για να ενεργοποιήσετε κάποιες από τις ρυθμίσεις. Για λεπτομέρειες, ανατρέξτε στην ενότητα "Μενού του πίνακα ελέγχου" στη σελίδα 291.

6. Πατήστε το κουμπί Start/Stop (Έναρξη/Διακοπή) ○ για να τερματίσετε τα μενού του πίνακα ελέγχου.

Μενού του πίνακα ελέγχου

Πατήστε τα κουμπιά Up (Πάνω) ▲ και Down (Κάτω) ▼ για να μετακινηθείτε μεταξύ των μενού. Τα μενού και τα στοιχεία των μενού εμφανίζονται με τη σειρά που φαίνεται παρακάτω.

Σημείωση:

Ορισμένα μενού και στοιχεία μενού εμφανίζονται μόνο όταν η αντίστοιχη πρόσθετη συσκευή έχει εγκατασταθεί ή έχει γίνει κάποια κατάλληλη ρύθμιση.

Information Menu (Μενού Πληροφορίες)

Από αυτό το μενού μπορείτε να ελέγξετε τη στάθμη του τόνερ και τη διάρκεια ζωής που απομένει για τα αναλώσιμα προϊόντα. Μπορείτε επίσης να εκτυπώσετε σελίδες κατάστασης και δοκιμαστικές σελίδες που δείχνουν τις τρέχουσες ρυθμίσεις του εκτυπωτή, τις διαθέσιμες γραμματοσειρές και μια σύντομη σύνοψη των διαθέσιμων λειτουργιών.

Πατήστε το κουμπί Down (Κάτω) ▼ ή Up (Πάνω) ▲ για να επιλέξετε ένα στοιχείο. Πατήστε το κουμπί Enter ↵ για να εκτυπώσετε μια σελίδα ή ένα δείγμα γραμματοσειράς.

| Στοιχείο | Ρυθμίσεις (οι προεπιλογές με έντονους χαρακτήρες) |
|--|---|
| Status Sheet (Σελίδα κατάστασης) | - |
| Network Status Sheet (Σελίδα κατάστασης δικτύου)* ¹ | - |
| USB ExtI/F Status Sht (Σελίδα κατάστασης εξωτερικής σύνδεσης USB)* ² | - |
| C/M/Y/K Toner (Γ/Μ/Κ/Μ Τόνερ) | E*****F |
| Photoconductr (Μονάδα φωτοαγωγού) | E*****F |
| Total Pages (Σύνολο σελίδων) | 0 έως 99999999 |
| Color Pages (Έγχρωμες σελίδες) | 0 έως 99999999 |
| B/W Pages (Ασπρόμαυρες σελίδες) | 0 έως 99999999 |

*1 Το στοιχείο αυτό εμφανίζεται μόνο όταν είναι ενεργοποιημένη η ρύθμιση διασύνδεσης δικτύου στο Emulation Menu (Μενού Εξομίωση).

*2 Είναι διαθέσιμο μόνο όταν είναι συνδεδεμένη μια εξωτερική συσκευή USB και είναι ενεργοποιημένη η ρύθμιση διασύνδεσης USB I/F στο USB Menu (Μενού USB).

Status Sheet (Σελίδα κατάστασης)

Εκτυπώνει μια σελίδα που εμφανίζει τις τρέχουσες ρυθμίσεις του εκτυπωτή και τα εγκατεστημένα πρόσθετα στοιχεία. Οι σελίδες αυτές μπορούν να σας φανούν χρήσιμες όταν θέλετε να επιβεβαιώσετε αν τα πρόσθετα στοιχεία έχουν εγκατασταθεί σωστά.

Network Status Sheet (Σελίδα κατάστασης δικτύου)

Εκτυπώνει μια σελίδα που εμφανίζει την κατάσταση λειτουργίας του δικτύου.

USB ExtI/F Status Sht (Σελίδα κατάστασης εξωτερικής σύνδεσης USB)

Εκτυπώνει μια σελίδα που εμφανίζει την κατάσταση λειτουργίας της διασύνδεσης USB.

C Toner/M Toner/Y Toner/K Toner/Photoconductr (Γαλάζιο τόνερ/Μαντζέντα τόνερ/Κίτρινο τόνερ/Μαύροτόνερ/Μονάδα φωτοαγωγού)

Εμφανίζει την ποσότητα τόνερ που έχει απομείνει στις κασέτα τόνερ, και τη διάρκεια ζωής που απομένει για τη μονάδα φωτοαγωγού, όπως φαίνεται παρακάτω:

| | |
|----------|---------------|
| E*****F | (100 έως 84%) |
| E***** F | (83 έως 67%) |
| E**** F | (66 έως 51%) |
| E*** F | (50 έως 34%) |
| E** F | (33 έως 17%) |
| E* F | (16 έως 1%) |
| E F | (0%) |

Total Pages (Σύνολο σελίδων)

Εμφανίζει το σύνολο των σελίδων που έχουν εκτυπωθεί.

Color Pages (Εγχρωμες σελίδες)

Εμφανίζει το σύνολο των εγχρωμων σελίδων που έχουν εκτυπωθεί.

B/W Pages (Ασπρόμαυρες σελίδες)

Εμφανίζει το σύνολο των ασπρόμαυρων σελίδων που έχουν εκτυπωθεί.

Status Menu (Μενού Κατάσταση)

Το μενού αυτό εμφανίζεται μόνο όταν εμφανίζονται προειδοποιήσεις. Μπορείτε να δείτε τα σφάλματα μεταβαίνοντας στην κατάσταση SelecType. Όταν εμφανίζονται πολλά μηνύματα προειδοποίησης, οι ενδείξεις ♦ εμφανίζονται στο τέλος ενός μηνύματος προειδοποίησης. Μεταβείτε στην κατάσταση SelecType για να δείτε τα υπόλοιπα μηνύματα προειδοποίησης.

Tray Menu (Μενού Θήκη)

Από το μενού αυτό μπορείτε να ορίσετε το μέγεθος και τον τύπο του χαρτιού που έχετε τοποθετήσει στη θήκη πολλαπλών χρήσεων. Μεταβαίνοντας σε αυτό το μενού μπορείτε επίσης να ελέγξετε το μέγεθος του χαρτιού που βρίσκεται στις κάτω κασέτες.

Οι ρυθμίσεις σχετικά με τον τύπο χαρτιού, που υπάρχουν σε αυτό το μενού, μπορούν να γίνουν και από το πρόγραμμα οδήγησης του εκτυπωτή. Χρησιμοποιήστε το πρόγραμμα οδήγησης του εκτυπωτή, όποτε μπορείτε, γιατί οι ρυθμίσεις που γίνονται μέσω αυτού αναίρουν τις ρυθμίσεις που έχουν γίνει από τα μενού του πίνακα ελέγχου.

| Στοιχείο | Ρυθμίσεις (οι προεπιλογές με έντονους χαρακτήρες) |
|--|--|
| MP Tray Size (Μέγεθος στη θήκη πολλαπλών χρήσεων) | A4* , A5, B5, LT* , HLT, GLT, EXE, MON, C10, DL, C5, C6, IB5 |
| LC Size (Μέγεθος LC)** | A4 , LT |

| Στοιχείο | Ρυθμίσεις (οι προεπιλογές με έντονους χαρακτήρες) |
|---|---|
| MP Type (Τύπος θήκης πολλαπλών χρήσεων) | Plain (Απλό), SemiThk (Μέτριου πάχους), Letterhead (Επιστολόχαρτο), Recycled (Ανακυκλωμένο), Color (Έγχρωμο), Transpncy (Διαφάνεια), Labels (Ετικέτες) |
| LC Type (Τύπος LC)** | Plain (Απλό), SemiThk (Μέτριου πάχους), Letterhead (Επιστολόχαρτο), Recycled (Ανακυκλωμένο), Color (Έγχρωμο) |

* Η προεπιλεγμένη ρύθμιση διαφέρει ανάλογα με τη χώρα στην οποία αγοράσατε τον εκτυπωτή.

** Διαθέσιμο μόνο όταν έχει εγκατασταθεί η πρόσθετη κασέτα χαρτιού.

MP Tray Size (Μέγεθος στη θήκη πολλαπλών χρήσεων)

Επιλέξτε το μέγεθος χαρτιού από αυτό το μενού.

LC Size (Μέγεθος LC)

Εμφανίζει το μέγεθος του χαρτιού που έχετε τοποθετήσει στην κανονική και την πρόσθετη κάτω κασέτα.

MP Type (Τύπος θήκης πολλαπλών χρήσεων)

Σας δίνει τη δυνατότητα να καθορίσετε τον τύπο χαρτιού που έχετε τοποθετήσει στη θήκη πολλαπλών χρήσεων.

LC Type (Τύπος LC)

Εμφανίζει τον τύπο του χαρτιού που έχετε τοποθετήσει στην κανονική και την πρόσθετη κάτω κασέτα.

Setup Menu (Μενού Ρύθμιση)

Από το μενού αυτό μπορείτε να κάνετε διάφορες βασικές ρυθμίσεις διαμόρφωσης σχετικά με την προέλευση χαρτιού, τις καταστάσεις τροφοδοσίας και το χειρισμό των σφαλμάτων. Μπορείτε επίσης να χρησιμοποιήσετε αυτό το μενού για να επιλέξετε τη γλώσσα στην οποία θα εμφανίζονται τα μηνύματα στην οθόνη LCD.

| Στοιχείο | Ρυθμίσεις (οι προεπιλογές με έντονους χαρακτήρες) |
|--|--|
| Lang (Γλώσσα)* | English , Français, Deutsch, ITALIANO, ESPAPOL, SVENSKA, Dansk, Nederl., SUOMI, Portuguks |
| MP Mode (Λειτουργία πολλαπλών χρήσεων) | Normal (Κανονική), Last (Τελευταία) |
| Size Ignore (Παράβλεψη μεγέθους) | Off (Όχι), On (Ναι) |
| Auto Cont (Αυτόματη συνέχιση) | Off (Όχι), On (Ναι) |
| LCD Contrast (Αντίθεση οθόνης LCD) | 0 έως 7 έως 15 |

* Η προεπιλεγμένη ρύθμιση μπορεί να διαφέρει ανάλογα με τις ρυθμίσεις διαμόρφωσης του ελεγκτή.

Lang (Γλώσσα)

Καθορίζει τη γλώσσα στην οποία εμφανίζονται τα μηνύματα στην οθόνη LCD και στην οποία εκτυπώνεται η σελίδα κατάστασης.

MP Mode (Λειτουργία πολλαπλών χρήσεων)

Όταν στη ρύθμιση Paper Source (Προέλευση χαρτιού) του προγράμματος οδήγησης έχει επιλεγεί **Auto** (Αυτόματη), η ρύθμιση αυτή καθορίζει αν η θήκη πολλαπλών χρήσεων έχει υψηλή ή χαμηλή προτεραιότητα. Όταν στη ρύθμιση MP Mode (Λειτουργία πολλαπλών χρήσεων) έχει επιλεγεί **Normal** (Κανονική), η θήκη πολλαπλών χρήσεων έχει υψηλή προτεραιότητα ως προέλευση χαρτιού. Εάν επιλέξετε **Last** (Τελευταία), η θήκη πολλαπλών χρήσεων έχει τη χαμηλότερη προτεραιότητα.

Size Ignore (Παράβλεψη μεγέθους)

Αν θέλετε να αγνοήσετε τυχόν σφάλμα σχετικά με το μέγεθος του χαρτιού, επιλέξτε **Yes** (Ναι). Όταν έχει ενεργοποιηθεί η επιλογή αυτή, ο εκτυπωτής συνεχίζει να εκτυπώνει ακόμα και όταν το μέγεθος της εκτύπωσης υπερβαίνει τα όρια της περιοχής εκτύπωσης για το καθορισμένο μέγεθος χαρτιού. Αυτό μπορεί να προκαλέσει μουτζούρες λόγω του τόνερ που δεν θα έχει μεταφερθεί σωστά πάνω στο χαρτί. Όταν η επιλογή αυτή είναι απενεργοποιημένη, ο εκτυπωτής σταματά την εκτύπωση σε περίπτωση σφάλματος ως προς το μέγεθος του χαρτιού.

Auto Cont (Αυτόματη συνέχιση)

Όταν έχει ενεργοποιηθεί η ρύθμιση αυτή, ο εκτυπωτής συνεχίζει αυτόματα την εκτύπωση ύστερα από συγκεκριμένο χρονικό διάστημα όταν παρουσιαστεί ένα από τα παρακάτω σφάλματα: Paper Set (Ρύθμιση χαρτιού), Print Overrun (Υπέρβαση εκτύπωσης), ή Mem Overflow (Μνήμη πλήρης). Όταν αυτή η επιλογή είναι απενεργοποιημένη, πρέπει να πατήσετε το κουμπί Start/Stop (Εναρξη/Διακοπή) για να συνεχιστεί η εκτύπωση.

LCD Contrast (Αντίθεση οθόνης LCD)

Ρυθμίζει την αντίθεση της οθόνης LCD. Χρησιμοποιήστε τα κουμπιά Up (Πάνω) ▲ και Down (Κάτω) ▼ για να ρυθμίσετε την αντίθεση μεταξύ του 0 (χαμηλότερη αντίθεση) και του 15 (υψηλότερη αντίθεση.)

Reset Menu (Μενού Επαναφορά)

Από το μενού αυτό μπορείτε να ακυρώσετε την εκτύπωση και να επαναφέρετε τις ρυθμίσεις του εκτυπωτή.

Clear Warning (Απαλοιφή προειδοποίησης)

Σβήνει μηνύματα προειδοποίησης που εμφανίζουν σφάλματα, εκτός από αυτά που αναφέρονται σε αναλώσιμα προϊόντα ή εξαρτήματα που πρέπει να αντικατασταθούν.

Clear All Warnings (Απαλοιφή όλων των προειδοποιήσεων)

Σβήνει όλα τα μηνύματα προειδοποίησης που εμφανίζονται στην οθόνη LCD.

Reset (Επαναφορά)

Διακόπτει την εκτύπωση και διαγράφει την τρέχουσα εργασία που έχει ληφθεί από την ενεργή διασύνδεση. Μπορείτε να εκτελέσετε επαναφορά όταν η εργασία εκτύπωσης έχει κάποιο πρόβλημα και ο εκτυπωτής δεν μπορεί να εκτυπώσει σωστά.

Reset All (Επαναφορά όλων)

Διακόπτει την εκτύπωση, εκκαθαρίζει τη μνήμη του εκτυπωτή και επαναφέρει τις προεπιλεγμένες ρυθμίσεις του. Οι εργασίες εκτύπωσης που έχουν ληφθεί από όλες τις διασυνδέσεις διαγράφονται.

Σημείωση:

Η εκτέλεση της λειτουργίας Reset All (Επαναφορά όλων) διαγράφει εργασίες εκτύπωσης που έχουν ληφθεί από όλες τις διασυνδέσεις. Προσέξτε να μη διακόψετε την εργασία κάποιου άλλου.

SelecType Init (Επαναφορά αρχικών ρυθμίσεων πίνακα ελέγχου)

Επαναφέρει τις ρυθμίσεις του πίνακα ελέγχου του εκτυπωτή στις προεπιλεγμένες τιμές τους.

Change Toner C/M/Y/K (Αλλαγή Γ/Μ/Κ/Μ τόνερ)

Αντικαταστήστε την αναφερόμενη κασέτα τόνερ. Για λεπτομέρειες, ανατρέξτε στην ενότητα "Κασέτες τόνερ" στη σελίδα 185.

Reset Fuser Counter (Επαναφορά μετρητή μονάδας τήξης)

Μηδενίζει τη διάρκεια ζωής της μονάδα τήξης όταν αντικαθιστάτε τη μονάδα τήξης.

Parallel Menu (Μενού παράλληλης διασύνδεσης)

Οι ρυθμίσεις αυτές ελέγχουν την επικοινωνία μεταξύ του εκτυπωτή και του υπολογιστή όταν χρησιμοποιείτε την παράλληλη διασύνδεση.

| Στοιχείο | Ρυθμίσεις (οι προεπιλογές με έντονους χαρακτήρες) |
|----------------------------------|--|
| Parallel I/F (Παράλληλη σύνδεση) | On (Ναι), Off (Όχι) |
| Bi-D | Nibble, ECP |

Parallel I/F (Παράλληλη σύνδεση)

Σας επιτρέπει να ενεργοποιήσετε ή να απενεργοποιήσετε την παράλληλη διασύνδεση.

Bi-D

Σας επιτρέπει να ορίσετε την κατάσταση της αμφίδρομης επικοινωνίας.

USB Menu (Μενού USB)

Οι ρυθμίσεις αυτές ελέγχουν την επικοινωνία μεταξύ του εκτυπωτή και του υπολογιστή όταν χρησιμοποιείτε τη διασύνδεση USB.

| Στοιχείο | Ρυθμίσεις (οι προεπιλογές με έντονους χαρακτήρες) |
|--|---|
| USB I/F (Σύνδεση USB) ^{*1} | On (Ναι), Off (Όχι) |
| USB SPEED (Ταχύτητα USB) ^{*1} | HS , FS |
| USB ExtI/F Config (Διαμόρφωση εξωτερικής σύνδεσης USB) ^{*2} | No (Όχι), Yes (Ναι) |
| Get IP Address (Λήψη διεύθυνσης IP) ^{*3} | Panel (Πίνακας), Auto (Αυτόματα), PING |
| IP ^{*3*4*5} | 0.0.0.0 έως 255.255.255.255 |
| SM ^{*3} | 0.0.0.0 έως 255.255.255.255 |
| GW ^{*3} | 0.0.0.0 έως 255.255.255.255 |
| Netware | On (Ναι), Off (Όχι) |
| AppleTalk ^{*3} | On (Ναι), Off (Όχι) |
| MS Network (Δίκτυο MS) ^{*3} | On (Ναι), Off (Όχι) |
| Rendezvous ^{*3} | On (Ναι), Off (Όχι) |

| Στοιχείο | Ρυθμίσεις (οι προεπιλογές με έντονους χαρακτήρες) |
|---|---|
| USB ExtI/F Init (Προετοιμασία λειτουργίας εξωτερικής συσκευής USB) ^{*3} | - |
| Buffer Size (Μέγεθος προσωρινής μνήμης) ^{*1} | Normal (Κανονικό), Maximum (Μέγιστο), Minimum (Ελάχιστο) |

*1 Όταν αλλάξει αυτό το στοιχείο, η ρύθμιση ισχύει μετά από επανεκκίνηση μέσω του λειτουργικού συστήματος ή μετά την απενεργοποίηση και ενεργοποίηση του εκτυπωτή. Αν και αναφέρεται στη σελίδα κατάστασης, η αλλαγή ισχύει μετά από επανεκκίνηση μέσω του λειτουργικού συστήματος ή μετά την απενεργοποίηση και ενεργοποίηση του εκτυπωτή.

*2 Εμφανίζεται μόνο όταν είναι συνδεδεμένη μια εξωτερική συσκευή USB. Η ρύθμιση `USB Config` (Διαμόρφωση USB) ορίζεται αυτόματα ως `No` (Όχι) όταν κλείνετε τις ρυθμίσεις του πίνακα.

*3 Εμφανίζεται μόνο όταν είναι συνδεδεμένη μια εξωτερική συσκευή USB και η ρύθμιση `USB Config` (Διαμόρφωση USB) έχει οριστεί ως `Yes` (Ναι). Τα περιεχόμενα των ρυθμίσεων εξαρτώνται από τις ρυθμίσεις της εξωτερικής συσκευής USB.

*4 Εμφανίζεται μόνο όταν η ρύθμιση `Get IPAddress` (Λήψη διεύθυνσης IP) έχει οριστεί ως `Auto` (Αυτόματα). Η ρύθμιση αυτή δεν μπορεί να αλλάξει.

*5 Όταν αλλάζετε τη ρύθμιση `Get IPAddress` (Λήψη διεύθυνσης IP) από `Panel` (Πίνακας) ή `PING` σε `Auto` (Αυτόματα), οι τιμές των ρυθμίσεων του πίνακα αποθηκεύονται. Όταν η ρύθμιση `Auto` (Αυτόματα) αλλάζει σε `Panel` (Πίνακας) ή `PING`, εμφανίζονται οι αποθηκευμένες τιμές των ρυθμίσεων. Εμφανίζεται η διεύθυνση 192.168.192.168 αν οι ρυθμίσεις δε γίνονται από τον πίνακα.

USB I/F (Διασύνδεση USB)

Σας επιτρέπει να ενεργοποιήσετε ή να απενεργοποιήσετε τη διασύνδεση USB.

USB SPEED (Ταχύτητα USB)

Επιτρέπει την επιλογή της κατάστασης λειτουργίας για τη διασύνδεση USB. Συνιστάται η επιλογή του HS. Επιλέξτε FS εάν η ρύθμιση HS δεν λειτουργεί στο υπολογιστή που διαθέτετε.

Buffer Size (Μέγεθος προσωρινής μνήμης)

Καθορίζει την ποσότητα της μνήμης που θα χρησιμοποιείται για τη λήψη και εκτύπωση δεδομένων. Αν έχει επιλεγεί η ρύθμιση **Maximum** (Μέγιστο), παρέχεται περισσότερη μνήμη για τη λήψη δεδομένων. Αν έχει επιλεγεί η ρύθμιση **Minimum** (Ελάχιστο), παρέχεται περισσότερη μνήμη για την εκτύπωση δεδομένων.

Σημείωση:

- ❑ Για να ενεργοποιήσετε τη ρύθμιση *Buffer Size (Μέγεθος προσωρινής μνήμης)*, πρέπει να απενεργοποιήσετε τον εκτυπωτή για περισσότερο από πέντε δευτερόλεπτα και στη συνέχεια να τον ενεργοποιήσετε πάλι. *Η μπορείτε να εκτελέσετε τη λειτουργία Reset All (Επαναφορά όλων), όπως περιγράφεται στην ενότητα "Reset Menu (Μενού Επαναφορά)" στη σελίδα 298.*
- ❑ Με τη επαναφορά του εκτυπωτή διαγράφονται όλες οι εργασίες εκτύπωσης. Βεβαιωθείτε ότι η φωτεινή ένδειξη *Ready (Ετοιμος)* δεν αναβοσβήνει όταν εκτελείτε επαναφορά του εκτυπωτή.

Network Menu (Μενού Δίκτυο)

Για πληροφορίες για την κάθε ρύθμιση, ανατρέξτε στον *Οδηγό χρήσης σε δίκτυο*.

Σημείωση:

Μπορεί να μην είναι διαθέσιμο αυτό το μενού ανάλογα με το μοντέλο του εκτυπωτή.

Printer Adjust Menu (Μενού προσαρμογής ρυθμίσεων εκτυπωτή)

Μεταβείτε στην κατάσταση **Support** (Υποστήριξη) πατώντας το κουμπί **Down** (Κάτω) ▼ ενώ ενεργοποιείτε τον εκτυπωτή, για να εμφανιστεί το μενού **Printer Adjust Menu** (Μενού Προσαρμογή Εκτυπωτή).

Σημείωση:

Το μενού αυτό είναι μια ειδική λειτουργία. Δε χρειάζεται να το αλλάξετε για κανονική χρήση.

| Στοιχείο | Ρυθμίσεις (οι προεπιλογές με έντονους χαρακτήρες) |
|-------------------------------------|--|
| Normal (Κανονικό) | 0 ... 5 ... 15 |
| SemiThk (Μέτριου πάχους) | 0 ... 5 ... 15 |
| Thick (Χοντρό) | 0 ... 5 ... 15 |
| ExtraThk (Πολύ χοντρό) | 0 ... 5 ... 15 |
| Card (Κάρτα) | 0 ... 5 ... 15 |
| Envelope (Φάκελος) | 0 ... 5 ... 15 |
| Feed Offset (Όφσσετ τροφοδοσίας) | -3,5 ... 0,0 ... 3,5 mm |
| Scan Offset (Όφσσετ σάρωσης) | -3,5 ... 0,0 ... 3,5 mm |
| Feed Offset2 (Όφσσετ τροφοδοσίας 2) | -3,5 ... 0,0 ... 3,5 mm |
| Scan Offset2 (Όφσσετ σάρωσης 2) | -3,5 ... 0,0 ... 3,5 mm |
| Calibration (Μικρορύθμιση) | |

Normal (Κανονικό)

Ρυθμίζει το πάχος για το κανονικό χαρτί. Η ρύθμιση αυτή σκουραίνει όσο αυξάνεται η τιμή.

HighQlty (Υψηλή ποιότητα)

Ρυθμίζει την πυκνότητα για το χαρτί υψηλής ποιότητας. Η ρύθμιση αυτή σκουραίνει όσο αυξάνεται η τιμή.

Thick (Χοντρό)χζ

Ρυθμίζει την πυκνότητα για το χοντρό χαρτί. Η ρύθμιση αυτή σκουραίνει όσο αυξάνεται η τιμή.

SemiThk (Μέτριου πάχους)

Ρυθμίζει την πυκνότητα για το χαρτί μέτριου πάχους. Η ρύθμιση αυτή σκουραίνει όσο αυξάνεται η τιμή.

Card (Κάρτα)

Ρυθμίζει την πυκνότητα για τις κάρτες. Η ρύθμιση αυτή σκουραίνει όσο αυξάνεται η τιμή.

Envelope (Φάκελος)

Ρυθμίζει την πυκνότητα για τους φακέλους. Η ρύθμιση αυτή σκουραίνει όσο αυξάνεται η τιμή.

Feed Offset (Όφσσετ τροφοδοσίας)

Ρυθμίζει την κάθετη θέση από όπου θα ξεκινήσει η εκτύπωση. Η θέση αυτή κινείται χαμηλότερα στο φύλλο όσο αυξάνεται η τιμή. Η ρύθμιση αυτή χρησιμοποιείται για εκτύπωση μίας όψης ή για την εκτύπωση της πρώτης σελίδας μιας εκτύπωσης διπλής όψης.

Scan Offset (Όφσσετ σάρωσης)

Ρυθμίζει την οριζόντια θέση από όπου θα ξεκινήσει η εκτύπωση. Η θέση αυτή κινείται προς τα δεξιά στο φύλλο όσο αυξάνεται η τιμή. Η ρύθμιση αυτή χρησιμοποιείται για εκτύπωση μίας όψης ή για την εκτύπωση της πρώτης σελίδας μιας εκτύπωσης διπλής όψης.

Feed Offset2 (Όφσσετ τροφοδοσίας 2)

Ρυθμίζει την κάθετη θέση από όπου θα ξεκινήσει η εκτύπωση. Η θέση αυτή κινείται χαμηλότερα στο φύλλο όσο αυξάνεται η τιμή. Η ρύθμιση αυτή χρησιμοποιείται κατά την εκτύπωση της πίσω πλευράς του χαρτιού στην εκτύπωση διπλής όψης.

Scan Offset2 (Όφσσετ σάρωσης 2)

Ρυθμίζει την οριζόντια θέση από όπου θα ξεκινήσει η εκτύπωση. Η θέση αυτή κινείται προς τα δεξιά στο φύλλο όσο αυξάνεται η τιμή. Η ρύθμιση αυτή χρησιμοποιείται κατά την εκτύπωση της πίσω πλευράς του χαρτιού στην εκτύπωση διπλής όψης.

Calibration (Μικρορύθμιση)

Εκτελεί έλεγχο της διαδικασίας μετά την ολοκλήρωση της εργασίας εκτύπωσης.

Χρήση γραμματοσειρών

Γραμματοσειρές EPSON BarCode (Μόνο για Windows)

Οι γραμματοσειρές EPSON BarCode σας επιτρέπουν να δημιουργήσετε και να εκτυπώσετε εύκολα διάφορα είδη γραμμικού κώδικα.

Συνήθως, η δημιουργία γραμμικού κώδικα (bar code) είναι μια σύνθετη διαδικασία κατά την οποία πρέπει να καθορίσετε κωδικούς για διάφορες εντολές, π.χ. γραμμή έναρξης (Start bar), γραμμή τέλους (Stop bar) και OCR-B καθώς και τους ίδιους τους χαρακτήρες του γραμμικού κώδικα. Ωστόσο, οι γραμματοσειρές EPSON BarCode είναι σχεδιασμένες για την αυτόματη προσθήκη αυτών των κωδικών, παρέχοντάς σας τη δυνατότητα να εκτυπώνετε με ευκολία γραμμικούς κώδικες που συμμορφώνονται με ένα ευρύ φάσμα προτύπων για γραμμικούς κώδικες.

Οι γραμματοσειρές EPSON BarCode υποστηρίζουν τα ακόλουθα είδη γραμμικού κώδικα.

| Πρότυπο γραμμικού κώδικα | EPSON BarCode | OCR-B | Ψηφία ελέγχου | Σχόλια |
|--------------------------|---------------|-------|---------------|---|
| EAN | EPSON EAN-8 | Ναι | Ναι | Δημιουργεί γραμμικούς κώδικες EAN (συντετημένη έκδοση). |
| | EPSON EAN-13 | Ναι | Ναι | Δημιουργεί γραμμικούς κώδικες EAN (κανονική έκδοση). |

| Πρότυπο γραμμικού κώδικα | EPSON BarCode | OCR-B | Ψηφία ελέγχου | Σχόλια |
|--------------------------|---------------------|-------|---------------|---|
| UPC-A | EPSON UPC-A | Ναι | Ναι | Δημιουργεί γραμμικούς κώδικες UPC-A. |
| UPC-E | EPSON UPC-E | Ναι | Ναι | Δημιουργεί γραμμικούς κώδικες UPC-E. |
| Code39 | EPSON Code39 | Όχι | Όχι | Η εκτύπωση των χαρακτήρων OCR-B και των ψηφίων ελέγχου μπορεί να καθοριστεί με το όνομα της γραμματοσειράς. |
| | EPSON Code39 CD | Όχι | Ναι | |
| | EPSON Code39 CD Num | Ναι | Ναι | |
| | EPSON Code39 Num | Ναι | Όχι | |
| Code128 | EPSON Code128 | Όχι | Ναι | Δημιουργεί γραμμικούς κώδικες Code128. |
| ITF (Interleaved 2 of 5) | EPSON ITF | Όχι | Όχι | Η εκτύπωση των χαρακτήρων OCR-B και των ψηφίων ελέγχου μπορεί να καθοριστεί με το όνομα της γραμματοσειράς. |
| | EPSON ITF CD | Όχι | Ναι | |
| | EPSON ITF CD Num | Ναι | Ναι | |
| | EPSON ITF Num | Ναι | Όχι | |

| Πρότυπο γραμμικού κώδικα | EPSON BarCode | OCR-B | Ψηφία ελέγχου | Σχόλια |
|--------------------------|----------------------|-------|---------------|---|
| Codabar | EPSON Codabar | Όχι | Όχι | Η εκτύπωση των χαρακτήρων OCR-B και των ψηφίων ελέγχου μπορεί να καθοριστεί με το όνομα της γραμματοσειράς. |
| | EPSON Codabar CD | Όχι | Ναι | |
| | EPSON Codabar CD Num | Ναι | Ναι | |
| | EPSON Codabar Num | Ναι | Όχι | |

Απαιτήσεις συστήματος

Για να χρησιμοποιήσετε τις γραμματοσειρές EPSON BarCode, ο υπολογιστής σας πρέπει να πληροί τις παρακάτω προϋποθέσεις:

- Υπολογιστής: Υπολογιστής IBM ή IBM συμβατός με επεξεργαστή i386SX ή ταχύτερο
- Λειτουργικό σύστημα: Microsoft Windows XP, Me, 98, 95, 2000 και NT 4.0
- Σκληρός δίσκος: 15 έως 30 KB ελεύθερο χώρο, ανάλογα με τη γραμματοσειρά.

Σημείωση:

Οι γραμματοσειρές EPSON BarCode μπορούν να χρησιμοποιηθούν μόνο με προγράμματα οδήγησης εκτυπωτών EPSON.

Εγκατάσταση γραμματοσειρών EPSON BarCode

Ακολουθήστε αυτά τα βήματα για να εγκαταστήσετε τις γραμματοσειρές EPSON BarCode. Η διαδικασία που περιγράφεται εδώ αφορά εγκατάσταση σε Windows 98. Η διαδικασία εγκατάστασης σε άλλα λειτουργικά συστήματα Windows είναι σχεδόν ίδια.

1. Βεβαιωθείτε ότι ο εκτυπωτής είναι απενεργοποιημένος και ότι έχει γίνει εκκίνηση των Windows στον υπολογιστή σας.
2. Τοποθετήστε το CD-ROM που περιέχει το λογισμικό του εκτυπωτή στη μονάδα CD-ROM.

Σημείωση:

- Αν εμφανιστεί το παράθυρο για τη γλώσσα, επιλέξτε τη χώρα σας.*
 - Αν η οθόνη του προγράμματος εγκατάστασης EPSON δεν εμφανιστεί αυτόματα, κάντε διπλό κλικ στο εικονίδιο My Computer (Ο Υπολογιστής μου), δεξί κλικ στο εικονίδιο του CD-ROM, κλικ στο OPEN (Άνοιγμα) στο μενού που εμφανίζεται και διπλό κλικ στο αρχείο Epsetup.exe.*
3. Πατήστε **Continue** (Συνέχεια). Όταν εμφανιστεί η οθόνη με την άδεια χρήσης λογισμικού, διαβάστε τη δήλωση και στη συνέχεια πατήστε **Agree** (Συμφωνώ).

4. Στο πλαίσιο διαλόγου που εμφανίζεται, πατήστε Local (Τοπική).



5. Επιλέξτε Custom (Προσαρμοσμένη).
6. Επιλέξτε το πλαίσιο ελέγχου EPSON BarCode Font (Γραμματοσειρά EPSON BarCode) και πατήστε Install (Εγκατάσταση). Έπειτα, ακολουθήστε τις οδηγίες που εμφανίζονται στην οθόνη.
7. Μόλις ολοκληρωθεί η εγκατάσταση, πατήστε OK.

Οι γραμματοσειρές EPSON BarCode έχουν εγκατασταθεί στον υπολογιστή σας.

Εκτύπωση με τις γραμματοσειρές EPSON BarCode

Ακολουθήστε τα παρακάτω βήματα για να δημιουργήσετε και να εκτυπώσετε γραμμικούς κώδικες χρησιμοποιώντας τις γραμματοσειρές EPSON BarCode. Η εφαρμογή που χρησιμοποιείται ως παράδειγμα σε αυτές τις οδηγίες είναι το Microsoft WordPad. Η διαδικασία μπορεί να διαφέρει λίγο στην πράξη όταν εκτυπώνετε από άλλες εφαρμογές.

1. Ανοίξτε ένα έγγραφο της εφαρμογής σας και πληκτρολογήστε τους χαρακτήρες που θέλετε να μετατραπούν σε γραμμικό κώδικα.

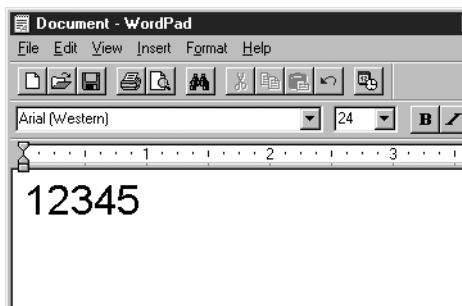

2. Επιλέξτε τους χαρακτήρες και στη συνέχεια επιλέξτε Font (Γραμματοσειρά) από το μενού Format (Μορφή).

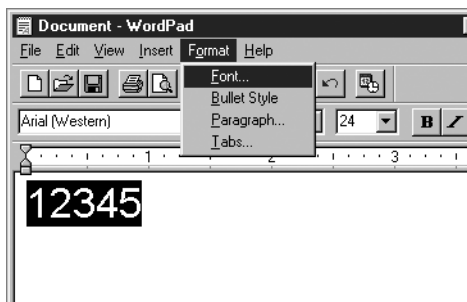

3. Επιλέξτε τη γραμματοσειρά EPSON BarCode που θέλετε να χρησιμοποιήσετε, ορίστε το μέγεθος της γραμματοσειράς και πατήστε OK.

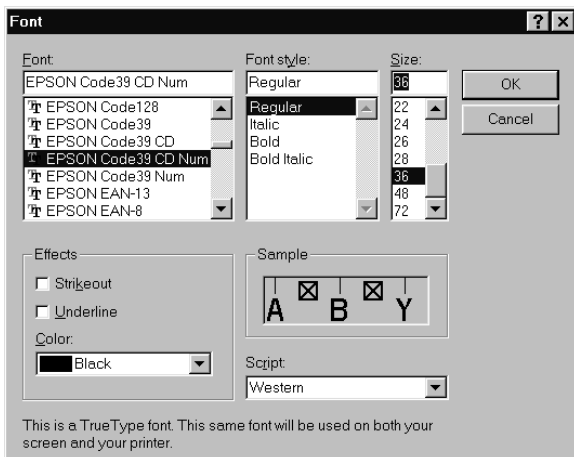

Σημείωση:

Στα Windows XP, 2000, και NT 4.0, δεν μπορείτε να χρησιμοποιήσετε γραμματοσειρές μεγαλύτερες των 96 στιγμών για την εκτύπωση γραμμικών κωδικών.

4. Οι χαρακτήρες που έχετε επιλέξει εμφανίζονται ως χαρακτήρες γραμμικού κώδικα, παρόμοιοι με αυτούς που απεικονίζονται παρακάτω.

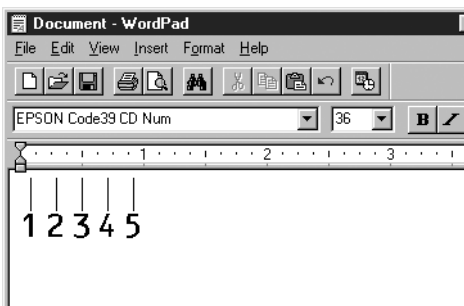

5. Επιλέξτε **Print** (Εκτύπωση) από το μενού **File** (Αρχείο), επιλέξτε τον εκτυπωτή σας **EPSON** και κάντε κλικ στο **Properties** (Ιδιότητες). Ορίστε τις παρακάτω ρυθμίσεις στο πρόγραμμα οδήγησης εκτυπωτή. Ο εκτυπωτής σας είναι ένας έγχρωμος εκτυπωτής που συνδέεται με κεντρικό υπολογιστή. Ανατρέξτε στην ενότητα Πρόγραμμα οδήγησης έγχρωμου εκτυπωτή που συνδέεται με κεντρικό υπολογιστή.

| | Πρόγραμμα οδήγησης εκτυπωτή μονό-χρωμης εκτύπωσης | Πρόγραμμα οδήγησης εκτυπωτή έγχρωμης εκτύπωσης | Πρόγραμμα οδήγησης εκτυπωτή μονό-χρωμης εκτύπωσης που συνδέεται με κεντρικό υπολογιστή | Πρόγραμμα οδήγησης έγχρωμου εκτυπωτή που συνδέεται με κεντρικό υπολο-γιστή |
|---|---|--|--|--|
| Color (Χρώμα) | (μη διαθέσιμο) | Black (Ασπρόμαυρη) | (μη διαθέσιμο) | Black (Ασπρόμαυρη) |
| Print Quality (Ποιότητα εκτύπωσης) | 600 dpi | 600 dpi | 600 dpi | 600 dpi |
| Toner Save (Εξοικονόμηση τόνερ) | Μη επιλεγμένο | Μη επιλεγμένο | Μη επιλεγμένο | Μη επιλεγμένο |
| Zoom Options (Επιλογές ζουμ) | Μη επιλεγμένο | Μη επιλεγμένο | Μη επιλεγμένο | Μη επιλεγμένο |
| Graphic mode (Κατάσταση γραφικών) [στο παράθυρο διαλόγου Extended Settings (Πρόσθετες ρυθμίσεις) που εμφανίζεται όταν επιλέγετε την καρτέλα Optional Settings (Προαιρετικές ρυθμίσεις)] | High Quality (Printer) [Υψηλή ποιότητα (Εκτυπωτής)] | (μη διαθέσιμο) | (μη διαθέσιμο) | (μη διαθέσιμο) |

| | Πρόγραμμα οδήγησης εκτυπωτή μονό-χρωμης εκτύπωσης | Πρόγραμμα οδήγησης εκτυπωτή έγχρωμης εκτύπωσης | Πρόγραμμα οδήγησης εκτυπωτή μονό-χρωμης εκτύπωσης που συνδέεται με κεντρικό υπολογιστή | Πρόγραμμα οδήγησης έγχρωμου εκτυπωτή που συνδέεται με κεντρικό υπολογιστή |
|---|---|---|--|---|
| Printing Mode (Κατάσταση εκτύπωσης) [στο παράθυρο διαλόγου Extended Settings (Πρόσθετες ρυθμίσεις) που εμφανίζεται όταν επιλέγετε την καρτέλα Optional Settings (Προαιρετικές ρυθμίσεις)] | (μη διαθέσιμο) | High Quality (Printer) [Υψηλή ποιότητα (Εκτυπωτής)] | (μη διαθέσιμο) | (μη διαθέσιμο) |

6. Κάντε κλικ στο OK για να εκτυπώσετε το γραμμικό κώδικα.

Σημείωση:

Αν παρουσιαστεί σφάλμα στη συμβολοσειράα χαρακτηριστων του γραμμικού κώδικα, π.χ. ακατάλληλα δεδομένα, ο γραμμικός κώδικας θα εκτυπωθεί όπως εμφανίζεται στην οθόνη, αλλά δεν θα είναι εφικτή η ανάγνωσή του από συσκευή ανάγνωσης γραμμικού κώδικα.

Σημειώσεις για την εισαγωγή και τη μορφοποίηση γραμμικού κώδικα

Ακολουθήστε τις παρακάτω συμβουλές κατά την πληκτρολόγηση και μορφοποίηση των χαρακτήρων γραμμικού κώδικα:

- Μη χρησιμοποιείτε σκίαση ή ειδική μορφοποίηση, όπως: έντονους, πλάγιους και υπογραμμισμένους χαρακτήρες.
- Για το γραμμικό κώδικα χρησιμοποιείτε μόνο ασπρόμαυρη εκτύπωση.
- Κατά την περιστροφή χαρακτήρων, μπορείτε να καθορίσετε μόνο γωνίες περιστροφής 90°, 180° ή 270°.
- Απενεργοποιήστε όλες τις αυτόματες ρυθμίσεις της εφαρμογής για τα διαστήματα μεταξύ χαρακτήρων ή λέξεων.
- Μη χρησιμοποιείτε λειτουργίες της εφαρμογής για μεγέθυνση ή σμίκρυνση χαρακτήρων η οποία εφαρμόζεται μόνο σε οριζόντια ή κατακόρυφη κατεύθυνση.
- Απενεργοποιήστε τις λειτουργίες αυτόματης διόρθωσης της εφαρμογής για την ορθογραφία, τη γραμματική, τα διαστήματα, κτλ.
- Για να διακρίνετε πιο εύκολα τους γραμμικούς κώδικες από το υπόλοιπο κείμενο σε ένα έγγραφο, κάντε τις απαραίτητες ρυθμίσεις στην εφαρμογή ώστε να εμφανίζονται σύμβολα κειμένου, όπως σημάδια παραγράφου, στηλοθέτες κτλ.

- ❑ Επειδή όταν επιλέγετε μια γραμματοσειρά EPSON BarCode προστίθενται ειδικοί χαρακτήρες όπως η γραμμή έναρξης και η γραμμή τέλους, ο γραμμικός κώδικας που προκύπτει μπορεί να περιλαμβάνει περισσότερους χαρακτήρες από όσους είχαν εισαχθεί αρχικά.
- ❑ Για καλύτερα αποτελέσματα, χρησιμοποιήστε μόνο τα προτεινόμενα μεγέθη γραμματοσειρών (που αναφέρονται στην ενότητα "Προδιαγραφές γραμματοσειρών BarCode" στη σελίδα 316) για τη γραμματοσειρά EPSON BarCode που χρησιμοποιείτε. Αν χρησιμοποιηθούν άλλα μεγέθη για τους γραμμικούς κώδικες μπορεί να μην είναι δυνατή η ανάγνωσή τους από όλες τις συσκευές ανάγνωσης.

Σημείωση:

Οι γραμμικοί κώδικες μπορεί να παρουσιάζουν προβλήματα στην ανάγνωση από ορισμένες συσκευές, ανάλογα με την πυκνότητα της εκτύπωσης και την ποιότητα ή το χρώμα του χαρτιού. Εκτυπώστε ένα δείγμα και βεβαιωθείτε ότι είναι δυνατή η ανάγνωση του συγκεκριμένου γραμμικού κώδικα πριν εκτυπώσετε μεγάλες ποσότητες.

Προδιαγραφές γραμματοσειρών BarCode

Αυτή η ενότητα περιλαμβάνει λεπτομέρειες σχετικά με τις προδιαγραφές εισαγωγής χαρακτήρων για κάθε γραμματοσειρά EPSON BarCode.

EPSON EAN-8

- ❑ EAN-8 είναι η οκταψήφια συντεταγμένη έκδοση του προτύπου γραμμικού κώδικα EAN.
- ❑ Επειδή το ψηφίο ελέγχου προστίθεται αυτόματα, μπορούν να εισαχθούν μόνο 7 χαρακτήρες.

| | |
|------------------------|---|
| Είδος χαρακτήρα | Αριθμοί (από 0 έως 9) |
| Αριθμός χαρακτήρων | 7 χαρακτήρες |
| Μέγεθος γραμματοσειράς | 52 στ. έως 130 στ. (έως 96 στ. σε Windows XP, 2000, και NT). Προτεινόμενα μεγέθη είναι των 52, 65 (κανονικό), 97,5 και 130 στιγμών. |

Οι παρακάτω κωδικοί εισάγονται αυτόματα και δε χρειάζεται να τους πληκτρολογήσετε εσείς:

- Αριστερό/δεξί περιθώριο
- Αριστερή/δεξιά διαχωριστική γραμμή (guard bar)
- Μεσαία διαχωριστική γραμμή
- Ψηφίο ελέγχου
- OCR-B

Δείγμα εκτύπωσης

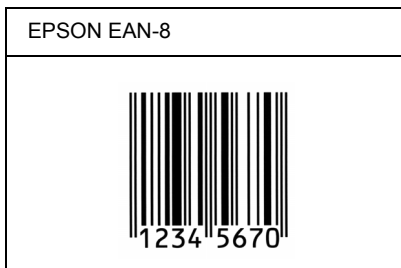

EPSON EAN-13

- EAN-13 είναι ο τυποποιημένος γραμμικός κώδικας EAN που αποτελείται από 13 ψηφία.
- Επειδή το ψηφίο ελέγχου προστίθεται αυτόματα, μπορούν να εισαχθούν μόνο 12 χαρακτήρες.

| | |
|------------------------|--|
| Είδος χαρακτήρα | Αριθμοί (από 0 έως 9) |
| Αριθμός χαρακτήρων | 12 χαρακτήρες |
| Μέγεθος γραμματοσειράς | 60 στ. έως 150 στ. (έως 96 στ. σε Windows XP, 2000, και NT). Προτεινόμενα μεγέθη είναι των 60, 75 (κανονικό), 112,5 και 150 στιγμών. |

Οι παρακάτω κωδικοί εισάγονται αυτόματα και δε χρειάζεται να τους πληκτρολογήσετε εσείς:

- Αριστερό/δεξί περιθώριο
- Αριστερή/δεξιά διαχωριστική γραμμή (guard bar)
- Μεσαία διαχωριστική γραμμή
- Ψηφίο ελέγχου
- OCR-B

Δείγμα εκτύπωσης

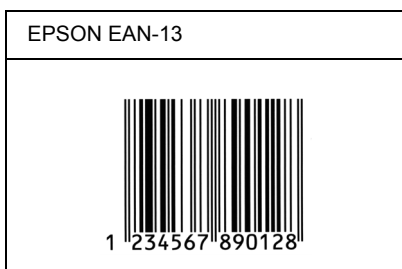

EPSON UPC-A

- UPC-A είναι ο τυποποιημένος γραμμικός κώδικας που έχει καθοριστεί από τις Η.Π.Α. για την κωδικοποίηση προϊόντων λιανικής πώλησης (Εγχειρίδιο προδιαγραφών για σύμβολα κωδικού UPC - UPC Symbol Specification Manual).
- Υποστηρίζονται μόνο οι κανονικοί κώδικες UPC. Δεν υποστηρίζονται συμπληρωματικοί κώδικες.

| | |
|------------------------|--|
| Είδος χαρακτήρα | Αριθμοί (από 0 έως 9) |
| Αριθμός χαρακτήρων | 11 χαρακτήρες |
| Μέγεθος γραμματοσειράς | 60 στ. έως 150 στ. (έως 96 στ. σε Windows XP, 2000, και NT). Προτεινόμενα μεγέθη είναι των 60, 75 (κανονικό), 112,5 και 150 στιγμών. |

Οι παρακάτω κωδικοί εισάγονται αυτόματα και δε χρειάζεται να τους πληκτρολογήσετε εσείς:

- Αριστερό/δεξι περιθώριο
- Αριστερή/δεξιά διαχωριστική γραμμή (guard bar)
- Μεσαία διαχωριστική γραμμή
- Ψηφίο ελέγχου
- OCR-B

Δείγμα εκτύπωσης

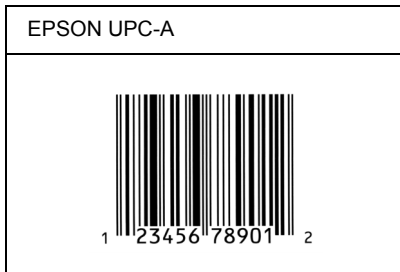

EPSON UPC-E

- UPC-E είναι ο γραμμικός κώδικας UPC-A με απόκρυψη μηδενικών (τα μηδενικά διαγράφονται) που έχει καθοριστεί από τις Η.Π.Α. για την κωδικοποίηση προϊόντων λιανικής πώλησης (Εγχειρίδιο προδιαγραφών για σύμβολα κωδικού UPC - UPC Symbol Specification Manual).

| | |
|------------------------|--|
| Είδος χαρακτήρα | Αριθμοί (από 0 έως 9) |
| Αριθμός χαρακτήρων | 6 χαρακτήρες |
| Μέγεθος γραμματοσειράς | 60 στ. έως 150 στ. (έως 96 στ. σε Windows XP, 2000, και NT). Προτεινόμενα μεγέθη είναι των 60, 75 (κανονικό), 112,5 και 150 στιγμών. |

Οι παρακάτω κωδικοί εισάγονται αυτόματα και δε χρειάζεται να τους πληκτρολογήσετε εσείς:

- Αριστερό/δεξί περιθώριο
- Αριστερή/δεξιά διαχωριστική γραμμή (guard bar)
- Ψηφίο ελέγχου
- OCR-B
- Ο αριθμός "0"

Δείγμα εκτύπωσης

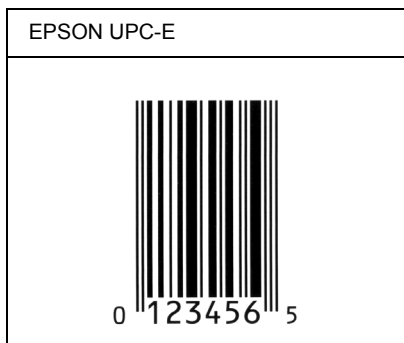

EPSON Code39

- Υπάρχουν διαθέσιμες τέσσερις γραμματοσειρές Code39, που σας επιτρέπουν να ενεργοποιείτε και να απενεργοποιείτε την αυτόματη εισαγωγή ψηφίων ελέγχου και χαρακτήρων OCR-B.
- Το ύψος του γραμμικού κώδικα προσαρμόζεται αυτόματα στο 15% ή και σε μεγαλύτερο ποσοστό επί του συνολικού του μήκους σύμφωνα με το πρότυπο Code39. Για αυτό το λόγο είναι σημαντικό να υπάρχει τουλάχιστον ένα διάστημα μεταξύ του γραμμικού κώδικα και του κειμένου που έπεται ή προηγείται για να αποφεύγετε την επικάλυψη.
- Για την εισαγωγή των διαστημάτων στους γραμμικούς κώδικες Code39 χρησιμοποιείται η κάτω οριζόντια γραμμή "_".
- Κατά την εκτύπωση δύο ή περισσότερων γραμμικών κωδικών σε μία γραμμή, χρησιμοποιήστε έναν σπληοθέτη για να διαχωρίσετε τους γραμμικούς κώδικες ή επιλέξτε μια γραμματοσειρά εκτός των γραμματοσειρών BarCode και εισαγάγετε το διάστημα. Αν η εισαγωγή διαστήματος γίνει ενώ είναι επιλεγμένη μια γραμματοσειρά Code39, ο γραμμικός κώδικας δεν θα είναι σωστός.

| | |
|------------------------|--|
| Είδος χαρακτήρα | Αλφαριθμητικοί χαρακτήρες (A - Z, 0 - 9) Σύμβολα (- . διάστημα \$ / + %) |
| Αριθμός χαρακτήρων | Χωρίς περιορισμό |
| Μέγεθος γραμματοσειράς | Όταν δε χρησιμοποιούνται χαρακτήρες OCR-B: 26 στ. ή μεγαλύτερο (έως 96 στ. σε Windows XP, 2000, και NT). Προτεινόμενα μεγέθη είναι των 26, 52, 78 και 104 στιγμών. Όταν χρησιμοποιούνται χαρακτήρες OCR-B: 36 στ. ή μεγαλύτερο (έως 96 στ. σε Windows XP, 2000, και NT). Προτεινόμενα μεγέθη είναι των 36, 72, 108 και 144 στιγμών. |

Οι παρακάτω κωδικοί εισάγονται αυτόματα και δε χρειάζεται να τους πληκτρολογήσετε εσείς:

- Αριστερό/δεξί κενό διάστημα
- Ψηφίο ελέγχου
- Χαρακτήρας αρχής/τέλους

Δείγμα εκτύπωσης

| | |
|------------------|---------------------|
| EPSON Code39 | EPSON Code39 CD |
| | |
| EPSON Code39 Num | EPSON Code39 CD Num |
| | |

EPSON Code128

- ❑ Οι γραμματοσειρές Code128 υποστηρίζουν τα σύνολα κωδικών A, B και C. Όταν το σύνολο κωδικών μιας γραμμής χαρακτήρων αλλάζει στη μέση της γραμμής, εισάγεται αυτόματα ένας κωδικός μετατροπής.
- ❑ Το ύψος του γραμμικού κώδικα προσαρμόζεται αυτόματα στο 15% ή και σε μεγαλύτερο ποσοστό επί του συνολικού του μήκους σύμφωνα με το πρότυπο Code128. Για αυτό το λόγο είναι σημαντικό να υπάρχει τουλάχιστον ένα διάστημα μεταξύ του γραμμικού κώδικα και του κειμένου που έπεται ή προηγείται για να αποφεύγετε την επικάλυψη.
- ❑ Ορισμένες εφαρμογές διαγράφουν αυτόματα τα διαστήματα στο τέλος των γραμμών ή μετατρέπουν τα πολλά διαστήματα σε στηλοθέτες. Οι γραμμικοί κώδικες που περιέχουν διαστήματα μπορεί να μην εκτυπώνονται σωστά από εφαρμογές που διαγράφουν αυτόματα τα διαστήματα από τις άκρες των γραμμών ή μετατρέπουν πολλά διαστήματα σε στηλοθέτες.
- ❑ Κατά την εκτύπωση δύο ή περισσότερων γραμμικών κωδικών σε μία γραμμή, χρησιμοποιήστε έναν στηλοθέτη για να διαχωρίσετε τους γραμμικούς κώδικες ή επιλέξτε μια γραμματοσειρά εκτός των γραμματοσειρών BarCode και εισαγάγετε το διάστημα. Αν κατά την εισαγωγή διαστήματος είναι επιλεγμένη η γραμματοσειρά Code128, ο γραμμικός κώδικας δεν θα είναι σωστός.

| | |
|------------------------|--|
| Είδος χαρακτήρα | Όλοι οι χαρακτήρες ASCII (συνολικά 95) |
| Αριθμός χαρακτήρων | Χωρίς περιορισμό |
| Μέγεθος γραμματοσειράς | 26 στ. έως 104 στ. (έως 96 στ. σε Windows XP, 2000, NT). Προτεινόμενα μεγέθη είναι των 26, 52, 78 και 104 στιγμών. |

Οι παρακάτω κωδικοί εισάγονται αυτόματα και δε χρειάζεται να τους πληκτρολογήσετε εσείς:

- Αριστερό/δεξί κενό διάστημα
- Χαρακτήρας αρχής/τέλους
- Ψηφίο ελέγχου
- Χαρακτήρας αλλαγής συνόλου κωδικών

Δείγμα εκτύπωσης

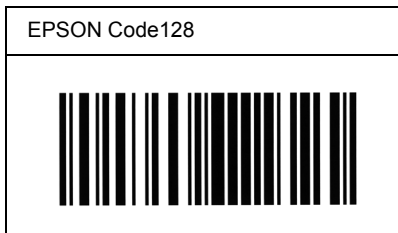

EPSON ITF

- Οι γραμματοσειρές EPSON ITF συμμορφώνονται με το πρότυπο των Η.Π.Α. USS ITF (Interleaved 2-of-5).
- Υπάρχουν διαθέσιμες τέσσερις γραμματοσειρές EPSON ITF, που σας επιτρέπουν να ενεργοποιείτε και να απενεργοποιείτε την αυτόματη εισαγωγή ψηφίων ελέγχου και χαρακτήρων OCR-B.
- Το ύψος του γραμμικού κώδικα προσαρμόζεται αυτόματα στο 15% ή και σε μεγαλύτερο ποσοστό επί του συνολικού του μήκους, ώστε να συμμορφώνεται με το πρότυπο ITF. Για αυτό το λόγο είναι σημαντικό να υπάρχει τουλάχιστον ένα διάστημα μεταξύ του γραμμικού κώδικα και του κειμένου που έπεται ή προηγείται για να αποφεύγετε την επικάλυψη.

- ❑ Σύμφωνα με το πρότυπο ITF, κάθε δύο χαρακτήρες θεωρούνται ότι αποτελούν ένα σύνολο. Όταν υπάρχει μονός αριθμός χαρακτήρων, οι γραμματοσειρές EPSON ITF προσθέτουν αυτόματα ένα μηδενικό στην αρχή της συμβολοσειράς χαρακτήρων.

| | |
|------------------------|--|
| Είδος χαρακτήρα | Αριθμοί (από 0 έως 9) |
| Αριθμός χαρακτήρων | Χωρίς περιορισμό |
| Μέγεθος γραμματοσειράς | Όταν δε χρησιμοποιούνται χαρακτήρες OCR-B: 26 στ. ή μεγαλύτερο (έως 96 στ. σε Windows XP, 2000, και NT). Προτεινόμενα μεγέθη είναι των 26, 52, 78 και 104 στιγμών. Όταν χρησιμοποιούνται χαρακτήρες OCR-B: 36 στ. ή μεγαλύτερο (έως 96 στ. σε Windows XP, 2000, και NT). Προτεινόμενα μεγέθη είναι των 36, 72, 108 και 144 στιγμών. |

Οι παρακάτω κωδικοί εισάγονται αυτόματα και δε χρειάζεται να τους πληκτρολογήσετε εσείς:

- ❑ Αριστερό/δεξί κενό διάστημα
- ❑ Χαρακτήρας αρχής/τέλους
- ❑ Ψηφίο ελέγχου
- ❑ Ο αριθμός "0" (προστίθεται στην αρχή των συμβολοσειρών χαρακτήρων όταν αυτό είναι αναγκαίο)

Δείγμα εκτύπωσης

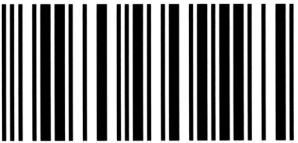
| EPSON ITF | EPSON ITF CD |
|--|--|
|  |  |
| EPSON ITF Num | EPSON ITF CD Num |
|  0 1 2 3 4 5 6 7 |  1 2 3 4 5 6 7 0 |

EPSON Codabar





- Υπάρχουν διαθέσιμες τέσσερις γραμματοσειρές Codabar, που σας επιτρέπουν να ενεργοποιείτε και να απενεργοποιείτε την αυτόματη εισαγωγή ψηφίων ελέγχου και χαρακτήρων OCR-B.
- Το ύψος του γραμμικού κώδικα προσαρμόζεται αυτόματα στο 15% ή και σε μεγαλύτερο ποσοστό επί του συνολικού του μήκους, ώστε να συμμορφώνεται με το πρότυπο Codabar. Για αυτό το λόγο είναι σημαντικό να υπάρχει τουλάχιστον ένα διάστημα μεταξύ του γραμμικού κώδικα και του κειμένου που έπεται ή προηγείται για να αποφεύγετε την επικάλυψη.
- Κατά την εισαγωγή του χαρακτήρα αρχής ή τέλους, οι γραμματοσειρές Codabar εισάγουν αυτόματα το συμπληρωματικό χαρακτήρα.
- Εάν δεν έχει εισαχθεί χαρακτήρας αρχής ή τέλους, εισάγεται αυτόματα το γράμμα "A." για τους χαρακτήρες αυτούς.

| | |
|------------------------|--|
| Είδος χαρακτήρα | Αριθμοί (από 0 έως 9) Σύμβολα (- \$: / . +) |
| Αριθμός χαρακτήρων | Χωρίς περιορισμό |
| Μέγεθος γραμματοσειράς | Όταν δε χρησιμοποιούνται χαρακτήρες OCR-B: 26 στ. ή μεγαλύτερο (έως 96 στ. σε Windows XP, 2000, και NT). Προτεινόμενα μεγέθη είναι των 26, 52, 78 και 104 στιγμών. Όταν χρησιμοποιούνται χαρακτήρες OCR-B: 36 στ. ή μεγαλύτερο (έως 96 στ. σε Windows XP, 2000, και NT). Προτεινόμενα μεγέθη είναι των 36, 72, 108 και 144 στιγμών. |

Οι παρακάτω κωδικοί εισάγονται αυτόματα και δε χρειάζεται να τους πληκτρολογήσετε εσείς:

- Αριστερό/δεξί κενό διάστημα
- Χαρακτήρας αρχής/τέλους (όταν δεν έχει εισαχθεί)
- Ψηφίο ελέγχου

Δείγμα εκτύπωσης

| EPSON Codabar | EPSON Codabar CD |
|--|--|
|  |  |
| EPSON Codabar Num | EPSON Codabar CD Num |
|  A 1 2 3 4 5 6 7 A |  A 1 2 3 4 5 6 7 4 A |

Σημείωση για Χρήστες Windows XP

Για να χρησιμοποιήσετε αυτό το προϊόν σε υπολογιστή που εκτελεί το Windows XP Service Pack 2, ακολουθήστε τα παρακάτω βήματα για να αλλάξετε τις ρυθμίσεις στο Τείχος προστασίας των Windows.

Σημείωση:

Αν καταχωρήσετε προγράμματα στο Τείχος προστασίας ως εξαιρέσεις, οι πόρτες που χρησιμοποιούνται από τα προγράμματα παραμένουν ανοιχτές σε πληροφορίες εισερχόμενες από εξωτερικό δίκτυο. Κάθε φορά που επιτρέπετε κατ' εξαίρεση σε ένα πρόγραμμα να επικοινωνεί με τον υπολογιστή σας μέσω του Τείχους προστασίας των Windows, ο υπολογιστής σας γίνεται πιο ευπαθής. Αν έχετε πολλές εξαιρέσεις και ανοιχτές πόρτες, ο υπολογιστής σας μπορεί να γίνει στόχος αγνώστων εισβολέων ή ιών. Η Epson δεν φέρει καμία ευθύνη για καταστροφές που προκαλούνται από εξαιρέσεις που επιτρέπονται στο Τείχος προστασίας των Windows.

A. Διαμόρφωση της διασύνδεσης δικτύου με χρήση του EpsonNet EasyInstall

Αν διαμορφώνετε τη διασύνδεση δικτύου χρησιμοποιώντας υπολογιστή που εκτελεί το Windows XP Service Pack 2, ακολουθήστε τα παρακάτω βήματα για να καταχωρήσετε το βοηθητικό πρόγραμμα διαμόρφωσης δικτύου (EpsonNet EasyInstall ή EpsonNet Config) στο Τείχος προστασίας των Windows ως εξαίρεση. Διαφορετικά, δεν μπορείτε να διαμορφώσετε τη διασύνδεση δικτύου διότι δεν εμφανίζεται στην οθόνη του βοηθητικού προγράμματος διαμόρφωσης δικτύου.

1. Τοποθετήστε το CD-ROM του λογισμικού στη μονάδα CD-ROM.

Σημείωση:

- Αν εμφανιστεί η οθόνη εγκατάστασης, κάντε κλικ στο κουμπί Έξοδος.*
 - Μη βγάλετε το CD-ROM του λογισμικού πριν από την ολοκλήρωση της καταχώρησης.*
2. Κάντε κλικ στο κουμπί Έναρξη, επιλέξτε Πίνακας Ελέγχου κι έπειτα επιλέξτε Κέντρο ασφάλειας. Κάντε κλικ στο Τείχος προστασίας των Windows.
 3. Κάντε κλικ στην καρτέλα Εξαιρέσεις κι έπειτα κάντε κλικ στο κουμπί Προσθήκη προγράμματος.
 4. Κάντε κλικ στο κουμπί Αναζήτηση.
 5. Επιλέξτε τη μονάδα CD-ROM από το αναπτυσσόμενο μενού "Διερεύνηση σε".
 6. Κάντε διπλό κλικ στον φάκελο COMMON κι έπειτα στον φάκελο ENEZINST.
 7. Επιλέξτε eninst.exe κι έπειτα κάντε κλικ στο Άνοιγμα.
 8. Βεβαιωθείτε ότι το eninst.exe έχει καταχωρηθεί στον κατάλογο Προγράμματα κι έπειτα κάντε κλικ στο OK.
 9. Βεβαιωθείτε ότι είναι επιλεγμένο το πλαίσιο ελέγχου eninst.exe στον κατάλογο Προγράμματα και υπηρεσίες κι έπειτα κάντε κλικ στο OK.

Σημείωση:

Αν χρησιμοποιείτε το EpsonNet Config για να διαμορφώσετε τη διασύνδεση δικτύου, προσθέστε το στον κατάλογο Προγράμματα και υπηρεσίες ως εξαίρεση, αφού το εγκαταστήσετε από το CD-ROM του λογισμικού.

B. Για χρήστες του EpsonNet WebManager

Αν το EpsonNet WebManager είναι εγκατεστημένο στον υπολογιστή που εκτελεί το Windows XP Service Pack 2, κάντε τις παρακάτω ρυθμίσεις. Διαφορετικά, οι υπολογιστές-πελάτες δεν μπορούν να έχουν πρόσβαση στο EpsonNet WebManager.

1. Κάντε κλικ στο κουμπί Έναρξη, επιλέξτε Πίνακας Ελέγχου κι έπειτα επιλέξτε Κέντρο ασφάλειας. Κάντε κλικ στο Τείχος προστασίας των Windows.
2. Κάντε κλικ στην καρτέλα Εξαιρέσεις κι έπειτα κάντε κλικ στο κουμπί Προσθήκη πόρτας.
3. Πληκτρολογήστε το όνομα της πόρτας στο πλαίσιο κειμένου "Όνομα" και 8090 στο πλαίσιο κειμένου "Αριθμός πόρτας" κι έπειτα επιλέξτε το κουμπί επιλογής TCP.

Σημείωση:

Αν χρειάζεται, κάντε κλικ στο κουμπί Αλλαγή εύρους κι έπειτα ρυθμίστε τις διευθύνσεις IP στους υπολογιστές-πελάτες για τους οποίους η πόρτα δεν είναι αποκλεισμένη.

4. Κάντε κλικ στο OK.

Γ. Για χρήστες εκτυπωτών laser

Αν οι κοινόχρηστοι εκτυπωτές laser είναι εγκατεστημένοι στον υπολογιστή που εκτελεί το Windows XP Service Pack 2, οι υπολογιστές-πελάτες δεν μπορούν να παρακολουθούν τους εκτυπωτές με το EPSON Status Monitor 3, αν ισχύουν τα παρακάτω:

- Οι υπολογιστές-πελάτες εκτελούν Windows Me/98/95
- Οι υπολογιστές-πελάτες βρίσκονται σε ένα άλλο τμήμα δικτύου.

Λύση

1. Κάντε κλικ στο κουμπί Έναρξη, επιλέξτε Πίνακας Ελέγχου κι έπειτα επιλέξτε Κέντρο ασφάλειας. Κάντε κλικ στο Τείχος προστασίας των Windows.
2. Κάντε κλικ στην καρτέλα Εξαιρέσεις κι έπειτα κάντε κλικ στο κουμπί Προσθήκη προγράμματος.
3. Κάντε κλικ στο κουμπί Αναζήτηση.
4. Επιλέξτε το πρόγραμμα που βρίσκεται στον παρακάτω φάκελο, χρησιμοποιώντας το αναπτυσσόμενο μενού "Διερεύνηση σε".

C:\Program Files\Common Files\EPSON\EBAPI\EEBAgent.exe

Σημείωση:

- Αντικαταστήστε με το γράμμα που αντιστοιχεί στη μονάδα δίσκου του λειτουργικού σας συστήματος.
 - Αν έχετε αναβαθμίσει το EPSON Status Monitor 2 σε EPSON Status Monitor 3, επιλέξτε το φάκελο όπου έχει εγκατασταθεί το EPSON Status Monitor 2.
5. Βεβαιωθείτε ότι το EEBAgent.exe έχει καταχωρηθεί στον κατάλογο Προγράμματα κι έπειτα κάντε κλικ στο OK.
 6. Βεβαιωθείτε ότι είναι επιλεγμένο το πλαίσιο ελέγχου EEBAgent.exe στον κατάλογο Προγράμματα και υπηρεσίες κι έπειτα κάντε κλικ στο OK.

Γλωσσάριο

ColorSync

Λογισμικό Macintosh με τη βοήθεια του οποίου επιτυγχάνεται απόλυτη πιστότητα (WYSIWYG) στην εκτύπωση των χρωμάτων. Με αυτό το λογισμικό τα χρώματα εκτυπώνονται όπως εμφανίζονται στην οθόνη σας.

dpi (dots per inch - κουκκίδες ανά ίντσα)

Ο αριθμός των κουκκίδων ανά ίντσα αποτελεί μονάδα μέτρησης της ανάλυσης του εκτυπωτή. Όσο μεγαλύτερος είναι ο αριθμός των κουκκίδων, τόσο υψηλότερη είναι η ανάλυση.

FF (Form Feed - Αλλαγή σελίδας)

Κωδικός ελέγχου για την αλλαγή σελίδας.

rpm (pages per minute - σελίδες ανά λεπτό)

Ο αριθμός των σελίδων που μπορούν να εκτυπωθούν σε ένα λεπτό.

RAM (Random Access Memory)

Μνήμη τυχαίας προσπέλασης. Το τμήμα της μνήμης του εκτυπωτή που χρησιμοποιείται ως προσωρινή μνήμη και για την αποθήκευση χαρακτήρων που ορίζονται από το χρήστη. Όλα τα δεδομένα που αποθηκεύονται στη μνήμη RAM χάνονται όταν απενεργοποιηθεί ο εκτυπωτής.

RITech (Resolution Improvement Technology)

Τεχνολογία βελτίωσης ανάλυσης. Λειτουργία που εξομαλύνει τις άκρες των γραμμών ή των σχημάτων όταν έχουν προεξοχές.

serif

Οι μικρές διακοσμητικές γραμμές στην άκρη των κύριων γραμμών ενός χαρακτήρα.

sRGB

Ένας τυπικός προεπιλεγμένος χρωματικός χώρος κόκκινου, πράσινου και μπλε (RGB) που λειτουργεί σε κάθε συσκευή.

αναλογική γραμματσοειρά

Γραμματσοειρά με χαρακτηριστές των οποίων το οριζόντιο διάστημα ποικίλλει, ανάλογα με το πλάτος του χαρακτήρα. Κατά συνέπεια, ο κεφαλαίος χαρακτήρας *M* καταλαμβάνει περισσότερο χώρο από τον πεζό χαρακτήρα *l*.

ανάλυση

Μονάδα μέτρησης για την καθαρότητα και την ευκρίνεια εικόνων που είναι εκτυπωμένες ή εμφανίζονται σε οθόνη. Η ανάλυση ενός εκτυπωτή υπολογίζεται σε κουκκίδες ανά ίντσα. Η ανάλυση μιας οθόνης υπολογίζεται σε pixel.

απόχρωση του γκρι

Εικόνα με αποχρώσεις του γκρι που αποτελείται από μικρές κουκκίδες. Οι κουκκίδες μπορεί να πυκνώνουν ή να αραιώνουν ώστε να δημιουργούνται μαύρες, γκρι ή λευκές περιοχές στην εικόνα. Ένα από τα συνηθέστερα παραδείγματα εικόνων με αποχρώσεις του γκρι είναι οι φωτογραφίες των εφημερίδων.

γραμματοσειρά

Σύνολο χαρακτήρων και συμβόλων που έχουν σχεδιαστεί με το ίδιο τυπογραφικό στυλ.

γραμματοσειρά περιγράμματος

Γραμματοσειρά της οποίας το περίγραμμα απεικονίζεται με μαθηματικό τρόπο, με αποτέλεσμα να αποδίδεται (στην εκτύπωση ή στην εμφάνιση) ομαλά σε οποιοδήποτε μέγεθος.

γραμματοσειρά σταθερού πλάτους

Γραμματοσειρά της οποίας οι χαρακτήρες καταλαμβάνουν τον ίδιο οριζόντιο χώρο, ανεξάρτητα από το πλάτος κάθε χαρακτήρα. Κατά συνέπεια, ο κεφαλαίος χαρακτήρας *M* καταλαμβάνει τον ίδιο χώρο με το γράμμα *I*.

διασύνδεση

Η σύνδεση μεταξύ του υπολογιστή και του εκτυπωτή. Μια παράλληλη διασύνδεση μεταδίδει τα δεδομένα ανά χαρακτήρα ή ανά κωδικό, ενώ μια σειριακή διασύνδεση μεταδίδει τα δεδομένα ανά bit.

επαναφορά

Για την ανανέωση της μνήμης του εκτυπωτή και τη διαγραφή των τρεχόντων εργασιών εκτύπωσης.

κατακόρυφη εκτύπωση

Εκτύπωση που προσανατολίζεται κατά μήκος της σελίδας (σε αντίθεση με την οριζόντια, στην οποία η εκτύπωση προσανατολίζεται κατά πλάτος της σελίδας). Αυτός είναι ο καθιερωμένος προσανατολισμός για την εκτύπωση επιστολών και εγγράφων.

μέγεθος στιγμών

Το ύψος μιας γραμματοσειράς, δηλαδή η απόσταση από το ανώτατο έως το κατώτατο σημείο στο οποίο εκτείνονται οι χαρακτήρες της. Στιγμή είναι μια τυπογραφική μονάδα μέτρησης που ισούται με το $1/72$ της ίντσας.

μνήμη

Το τμήμα του ηλεκτρονικού συστήματος του εκτυπωτή που χρησιμοποιείται για την αποθήκευση πληροφοριών. Ορισμένες πληροφορίες είναι αμετάβλητες και χρησιμοποιούνται για τον έλεγχο της λειτουργίας του εκτυπωτή. Οι πληροφορίες που αποστέλλονται στον εκτυπωτή από τον υπολογιστή (όπως γραμματοσειρές που έχουν ληφθεί) αποθηκεύονται προσωρινά στη μνήμη. Βλ. επίσης *RAM* (*Random Access Memory*).

μονάδα φωτοαγωγού

Εξάρτημα του εκτυπωτή που περιέχει ένα φωτοευαίσθητο τύμπανο εκτύπωσης.

οικογένεια γραμματοσειρών

Τα μεγέθη και τα στυλ στα οποία είναι διαθέσιμη μια γραμματοσειρά.

οριζόντια εκτύπωση

Εκτύπωση που προσανατολίζεται κατά πλάτος της σελίδας. Με αυτό τον προσανατολισμό το ύψος είναι μικρότερο από το πλάτος της σελίδας. Διευκολύνει την εκτύπωση υπολογιστικών φύλλων.

πλάτος (pitch)

Μονάδα μέτρησης του αριθμού χαρακτήρων ανά ίντσα (cpi-characters per inch) για γραμματοσειρές σταθερού πλάτους.

πρόγραμμα οδήγησης

Ανατρέξτε στην ενότητα πρόγραμμα οδήγησης εκτυπωτή.

πρόγραμμα οδήγησης εκτυπωτή

Λογισμικό που στέλνει κατευθυντήριες οδηγίες στον εκτυπωτή. Για παράδειγμα, το πρόγραμμα οδήγησης εκτυπωτή λαμβάνει δεδομένα εκτύπωσης από την εφαρμογή επεξεργασίας κειμένου που χρησιμοποιείτε και στέλνει στον εκτυπωτή οδηγίες σχετικά με τον τρόπο εκτύπωσης αυτών των δεδομένων.

προεπιλογή

Τιμή ή ρύθμιση που χρησιμοποιείται κατά την εκκίνηση, επανεκκίνηση ή προετοιμασία του εκτυπωτή.

προετοιμασία

Η επαναφορά στις προεπιλεγμένες ρυθμίσεις του εκτυπωτή (προκαθορισμένο σύνολο συνθηκών).

προσανατολισμός

Αναφέρεται στην κατεύθυνση με την οποία εκτυπώνονται οι χαρακτήρες σε μια σελίδα. Η κατεύθυνση της εκτύπωσης μπορεί να είναι είτε κατακόρυφη, όπου το μήκος είναι μεγαλύτερο από το πλάτος της σελίδας, είτε οριζόντια, όπου το πλάτος είναι μεγαλύτερο από το μήκος της σελίδας.

προσωρινή μνήμη

Ανατρέξτε στην ενότητα μνήμη.

σύνολο χαρακτήρων

Το σύνολο γραμμάτων, αριθμών και συμβόλων που χρησιμοποιείται σε μια συγκεκριμένη γλώσσα.

σελίδα κατάστασης

Αναφορά στην οποία αναγράφονται οι ρυθμίσεις του εκτυπωτή και άλλες πληροφορίες σχετικά με αυτόν.

τόνερ

Η έγχρωμη σκόνη που περιέχεται στις κασέτα τόνερ που χρησιμοποιείται για την εκτύπωση εικόνων στο χαρτί.

τύμπανο

Το εξάρτημα του μηχανισμού του εκτυπωτή όπου σχηματίζεται η εικόνα και μεταφέρεται στο χαρτί.

φόρτωση

Η μεταφορά πληροφοριών από τον υπολογιστή στον εκτυπωτή.

Ευρετήριο

E

EPSON Status Monitor 3

- διακοπή παρακολούθησης (Windows), 88
- Διαχείριση εργασιών (Macintosh), 134
- Διαχείριση εργασιών (Windows), 83
- Διαχείριση εργασιών/ρύθμιση για ειδοποίηση (Windows), 87
- Διαχείριση εργασιών/συνδέσεις (Windows), 83
- Διαχείριση εργασιών/τρόπος χρήσης (Windows), 85
- κατάσταση εκτυπωτή (Macintosh), 129
- κατάσταση εκτυπωτή (Windows), 74
- παρακολούθηση (Windows), 88
- παράθυρο Status Alert (Macintosh), 134
- Παράθυρο Status Alert (Windows), 82
- πληροφορίες (Macintosh), 126
- πληροφορίες (Windows), 69
- προτιμήσεις παρακολούθησης (Macintosh), 131
- προτιμήσεις παρακολούθησης (Windows), 79
- τρόπος εγκατάστασης (Windows), 69
- τρόπος πρόσβασης (Macintosh), 128
- τρόπος πρόσβασης (Windows), 73

Ethernet, 281

I

Information menu (Μενού Πληροφορίες), 291

J

Jam LC (Εμπλοκή LC) (κασέτα χαρτιού), 252

N

Network menu (Μενού Δίκτυο), 302

O

Order Online (Παραγγελία online), 77

P

Parallel menu (Μενού παράλληλης διασύνδεσης), 299

R

Reset Menu (Μενού Επαναφορά), 298

S

Setup menu (Μενού Ρύθμιση), 296

Status menu (Μενού Κατάσταση), 294

T

Toner (Τόνερ)

 προδιαγραφές, 284

 τρόπος αντικατάστασης, 186

Tray menu (Μενού Θήκη), 294

U

USB, 281

USB (Macintosh), 137

USB (Windows), 89, 95

USB menu (Μενού USB), 300

A

Ακύρωση εκτύπωσης, 260

Ακύρωση εκτύπωσης (Macintosh), 139

Ακύρωση εκτύπωσης (Windows), 91

Αλλαγή μεγέθους σελίδας (Macintosh), 109

Αλλαγή μεγέθους σελίδας (Windows), 54

Αλλαγή της θέσης του εκτυπωτή, 200

Αναλώσιμα

 αντικατάσταση της μονάδας φωτοαγωγού, 190

 αντικατάσταση του τόνερ, 185

 μηνύματα αντικατάστασης, 183

 παραγγελία, 77

 προδιαγραφές (μονάδα φωτοαγωγού), 287

 προδιαγραφές (τόνερ), 284

Αντιμετώπιση προβλημάτων, 202, 220, 246, 260
 προβλήματα έγχρωμης εκτύπωσης, 225
 προβλήματα εκτύπωσης, 224
 προβλήματα κοινής χρήσης, 223
 προβλήματα λειτουργίας, 221
 προβλήματα μνήμης, 234
 προβλήματα ποιότητας εκτύπωσης, 228
 προβλήματα σύνδεσης USB, 238
 προβλήματα χειρισμού του χαρτιού, 235
 πρόσθετα στοιχεία, 236
Απεγκατάσταση (Macintosh), 140
Απεγκατάσταση (Windows), 92, 95
Αποθήκευση προσαρμοσμένων ρυθμίσεων (Macintosh), 107
Αποθήκευση προσαρμοσμένων ρυθμίσεων (Windows), 51
Αυτόματες ρυθμίσεις ποιότητας εκτύπωσης (Macintosh), 100
Αυτόματες ρυθμίσεις ποιότητας εκτύπωσης (Windows), 44
Αυτόματη αλλαγή μεγέθους σελίδας (Windows), 53

Γ

Γραμματοσειρές

 Γραμματοσειρές EPSON BarCode (απαιτήσεις συστήματος), 308
 Γραμματοσειρές EPSON BarCode (πληροφορίες), 306
 Γραμματοσειρές EPSON BarCode (προδιαγραφές), 316
 Γραμματοσειρές EPSON BarCode (τρόπος εγκατάστασης), 309
 Γραμματοσειρές EPSON BarCode (τρόπος εκτύπωσης), 311
Γραμματοσειρές EPSON BarCode
 απαιτήσεις συστήματος, 308
 πληροφορίες, 306
 προδιαγραφές, 316
 τρόπος εγκατάστασης, 309
 τρόπος εκτύπωσης, 311

Δ

Διαθέσιμο χαρτί, 272
Διακοπή παρακολούθησης (Windows), 88
Διασυνδέσεις
 ethernet, 281
 USB, 281
 παράλληλη, 280
Διαφάνειες
 ρυθμίσεις εκτυπωτή, 32, 39
διαφάνειες Epson color laser transparencies
 ρυθμίσεις εκτυπωτή, 32

Διαχείριση εργασιών (Macintosh), 134
Διαχείριση εργασιών (Windows), 83
 ρύθμιση για ειδοποίηση, 87
 συνδέσεις, 83
 τρόπος χρήσης, 85
Διάταξη εκτύπωσης (Macintosh), 111
Διάταξη εκτύπωσης (Windows), 55

E

Εγκατάσταση πρόσθετων στοιχείων
 αφαίρεση μονάδας μνήμης, 182
 αφαίρεση της μονάδας εκτύπωσης διπλής όψης, 178
 αφαίρεση της πρόσθετης κασέτας χαρτιού, 173
 εγκατάσταση μονάδας μνήμης, 179
 εγκατάσταση της μονάδας εκτύπωσης διπλής όψης, 174
 εγκατάσταση της πρόσθετης κασέτας χαρτιού, 171
 κασέτα χαρτιού, 170
 Μονάδα εκτύπωσης διπλής όψης, 173
 μονάδα μνήμης, 179
Ειδοποίηση κατάστασης (Macintosh), 134
Ειδοποίηση κατάστασης (Windows), 82
Εκτύπωση διπλής όψης (Macintosh), 120
Εκτύπωση διπλής όψης (Windows), 61
Εκτυπωτής
 αναλώσιμα προϊόντα, 16
 γενικά, 274
 ηλεκτρικά στοιχεία, 278
 καθαρισμός, 195
 καθαρισμός (κύλινδρος συλλογής), 196
 καθαρισμός (κεφαλή εκτύπωσης), 196
 μέρη (εσωτερικό), 13
 μέρη (πίσω όψη), 12
 μέρη (πρόσοψη), 11
 μεταφορά, 200
 μεταφορά (μεγάλη απόσταση), 198
 μεταφορά (μικρή απόσταση), 199
 μηχανικά στοιχεία, 277
 πρόσθετα προϊόντα, 15
 πρότυπα και εγκρίσεις, 278
 συνθήκες περιβάλλοντος, 276
Εμπλοκή χαρτιού
 τρόπος απεμπλοκής, 202

Επικοινωνία με την EPSON, 262

Ετικέτες

ρυθμίσεις εκτυπωτή, 37

Θ

Θήκη εξόδου, 30

θήκη πολλαπλών χρήσεων

διαθέσιμο χαρτί, 20

τοποθέτηση χαρτιού, 25

Κ

Κατάσταση εκτυπωτή (Macintosh), 129

Κατάσταση εκτυπωτή (Windows), 74

Κοινή χρήση του εκτυπωτή

εγκατάσταση του προγράμματος οδήγησης εκτυπωτή (Windows), 163

πληροφορίες (Macintosh), 165

πληροφορίες (Windows), 142

πρόσβαση στον εκτυπωτή (Macintosh), 168

πρόσθετο πρόγραμμα οδήγησης (Windows), 146

ρύθμιση του εκτυπωτή (Macintosh), 166

ρύθμιση του εκτυπωτή (Windows), 144

ρυθμίσεις πελατών (Windows), 153

ρυθμίσεις πελατών (Windows Me, 98 ή 95), 154

ρυθμίσεις πελατών (Windows NT 4.0), 161

ρυθμίσεις πελατών (Windows XP ή 2000), 156

Λ

Λειτουργίες

Εκτύπωση διπλής όψης, 270

Εκτύπωση υψηλής ποιότητας, 270

Κατάσταση Toner save (Εξοικονόμηση τόνερ), 271

Προκαθορισμένες ρυθμίσεις χρώματος στο πρόγραμμα οδήγησης του εκτυπωτή, 271

Τεχνολογία RITech και τεχνολογία Enhanced MicroGray, 271

Μ

Μενού του πίνακα ελέγχου

USB, 300

δίκτυο, 302

επαναφορά, 298

θήκη, 294

κατάσταση, 294

παράλληλη, 299
πληροφορίες, 289, 291
ρύθμιση, 296
ρυθμίσεις του πίνακα, 289
τρόπος πρόσβασης, 290
Μεταφορά του εκτυπωτή (μεγάλη εκτύπωση), 198
Μεταφορά του εκτυπωτή (μικρή εκτύπωση), 199
Μη αυτόματες προαιρετικές ρυθμίσεις (Windows), 68
Μη αυτόματη εκτύπωση διπλής όψης (Macintosh), 122
Μη αυτόματη εκτύπωση διπλής όψης (Windows), 64
Μη διαθέσιμο χαρτί, 273
Μηνύματα κατάστασης και μηνύματα σφάλματος, 246
Μονάδα εκτύπωσης διπλής όψης
 προδιαγραφές, 283
 τρόπος αφαίρεσης, 178
 τρόπος εγκατάστασης, 174
Μονάδα μνήμης
 προδιαγραφές, 283
 τρόπος αφαίρεσης, 182
 τρόπος εγκατάστασης, 179
Μονάδα φωτοαγωγού
 προδιαγραφές, 287
 τρόπος αντικατάστασης, 191

O

Οδηγοί

Ηλεκτρονική βοήθεια, 2
Οδηγός αναφοράς, 2
Οδηγός απεμπλοκής χαρτιού, 2
Οδηγός εγκατάστασης, 2
Οδηγός χρήσης σε δίκτυο, 2

Π

Πίνακας ελέγχου
 επισκόπηση, 13
Παρακολούθηση (Macintosh), 131
Παρακολούθηση (Windows), 79, 88
Παράλληλη, 280
Πληροφορίες για την ασφάλεια, 264

- Προέλευση χαρτιού
 - επιλογή προέλευσης χαρτιού (αυτόματη), 23
 - επιλογή προέλευσης χαρτιού (μη αυτόματη), 22
 - θήκη πολλαπλών χρήσεων, 20
 - πρόσθετη κασέτα χαρτιού, 22
- Προκαθορισμένες ρυθμίσεις εκτύπωσης (Macintosh), 102
- Προκαθορισμένες ρυθμίσεις εκτύπωσης (Windows), 46
- Προσαρμογή ρυθμίσεων εκτύπωσης (Macintosh), 106
- Προσαρμογή ρυθμίσεων εκτύπωσης (Windows), 49
- Πρόγραμμα οδήγησης εκτυπωτή
 - πληροφορίες (Macintosh), 98
 - πληροφορίες (Windows), 42
 - τρόπος απεγκατάστασης (Macintosh), 140
 - τρόπος απεγκατάστασης (Windows), 92
 - τρόπος πρόσβασης (Macintosh), 99
 - τρόπος πρόσβασης (Windows), 42
- πρόγραμμα οδήγησης συσκευής USB
 - τρόπος απεγκατάστασης (Windows), 95
- Πρόσθετα στοιχεία
 - προδιαγραφές (Μονάδα εκτύπωσης διπλής όψης), 283
 - προδιαγραφές (μονάδα μνήμης), 283
 - προδιαγραφές (πρόσθετη κασέτα χαρτιού), 282
- Πρόσθετες ρυθμίσεις (Macintosh), 123
- Πρόσθετες ρυθμίσεις (Windows), 65
- Πρόσθετη κασέτα χαρτιού
 - διαθέσιμο χαρτί, 22
 - προδιαγραφές, 282
 - τοποθέτηση χαρτιού, 27
 - τρόπος αφαίρεσης, 173
 - τρόπος εγκατάστασης, 171

P

- Ρυθμίσεις ποιότητας εκτύπωσης (Macintosh), 100
- Ρυθμίσεις ποιότητας εκτύπωσης (Windows), 44
- Ρυθμίσεις προγράμματος οδήγησης εκτυπωτή
 - αλλαγή μεγέθους εκτυπώσεων (Macintosh), 109
 - αλλαγή μεγέθους εκτυπώσεων (Windows), 54
 - αποθήκευση (Macintosh), 107
 - αποθήκευση (Windows), 51
 - αυτόματη αλλαγή μεγέθους εκτύπωσης (Windows), 53
- δημιουργία νέου υδατογραφήματος (Macintosh), 115
- δημιουργία νέου υδατογραφήματος (Windows), 59
- διάταξη εκτύπωσης (Macintosh), 111
- διάταξη εκτύπωσης (Windows), 55

εκτύπωση διπλής όψης (Macintosh), 120
εκτύπωση διπλής όψης (Windows), 61
μη αυτόματη εκτύπωση διπλής όψης (Macintosh), 122
μη αυτόματη εκτύπωση διπλής όψης (Windows), 64
ποιότητα εκτύπωσης (Macintosh), 100
ποιότητα εκτύπωσης (Windows), 44
προαιρετικές ρυθμίσεις (Windows), 68
προσαρμογή (Macintosh), 106
προσαρμογή (Windows), 49
πρόσθετες ρυθμίσεις (Macintosh), 123
πρόσθετες ρυθμίσεις (Windows), 65
ρυθμίσεις εκτύπωσης (Macintosh), 102
ρυθμίσεις εκτύπωσης (Windows), 46
Σύνδεση USB (Macintosh), 137
Σύνδεση USB (Windows), 89
χρήση υδατογραφήματος (Macintosh), 113
χρήση υδατογραφήματος (Windows), 57

Σ

Σελίδα κατάστασης
 τρόπος εκτύπωσης, 220
Συντήρηση
 ανάλωσιμα, 183, 185, 190
 εκτυπωτής, 195
 εκτυπωτής (κύλινδρος συλλογής), 196
 εκτυπωτής (κεφαλή εκτύπωσης), 196

T

Τεχνική υποστήριξη, 262
Τοποθέτηση χαρτιού
 θήκη πολλαπλών χρήσεων, 25
 πρόσθετη κασέτα χαρτιού, 27

Υ

Υδατογράφημα (Macintosh)
 τρόπος δημιουργίας, 115
 τρόπος χρήσης, 113
Υδατογράφημα (Windows)
 τρόπος δημιουργίας, 59
 τρόπος χρήσης, 57
Υποστήριξη πελατών, 262

Φ

Φάκελοι

ρυθμίσεις εκτυπωτή, 35

Χ

Χαρτί

διαθέσιμο χαρτί, 272

διαφάνειες, 32, 39

ετικέτες, 37

μη διαθέσιμο χαρτί, 273

περιοχή εκτύπωσης, 274

φάκελοι, 35

χαρτί Epson color laser paper, 31

χαρτί μη τυποποιημένου μεγέθους, 40

χοντρό και πολύ χοντρό χαρτί, 38

χαρτί Epson color laser paper

ρυθμίσεις εκτυπωτή, 31

Χαρτί μη τυποποιημένου μεγέθους

ρυθμίσεις εκτυπωτή, 40

Χοντρό και πολύ χοντρό χαρτί

ρυθμίσεις εκτυπωτή, 38