

Kaikki yhdessä tuotteessa
 EPSON STYLUS™ PHOTO RX700 Series

Perustoimintaopas

Turvallisuusohjeet	3	Suurennettujen kuvien tulostaminen	33
Tärkeitä turvallisuusohjeita	3	Filmityyppin valitseminen	34
Varoitukset, muistutukset ja huomautukset	3	Tulostusasetusten muuttaminen	34
Ohjauspaneelin käyttö	4	Filmitelineen säilyttäminen	34
Ohjauspaneelin toiminnot	4	Muistikortille skannaaminen	35
Kopioiminen	5	Asiakirjan skannaaminen ja tallentaminen	
Katsaus perustoimenpiteisiin	5	muistikortille	35
Paperin syöttäminen	5	Filmin skannaaminen ja tallentaminen muistikortille	35
Kuvan tai asiakirjan sijoittaminen lukualustalle	7	Digitaalikamerasta tulostaminen	37
Kopioinnin asettelu muuttaminen	8	Digitaalikamerasta tulostaminen	37
Kopiointiasetusten muuttaminen	9	Tulostaminen ulkoisesta laitteesta	38
Hyödyllistä tietoa kopioidessa	11	Tulostaminen ulkoisesta laitteesta	38
Kopioiminen CD- tai DVD-levylle	13	Mustekasettien vaihtaminen	39
CD/DVD-levyn lataaminen	13	Mustekasettien valitseminen	39
CD/DVD-levyn kopioiminen	13	Musteen määrän tarkistaminen	39
Tulostuskohdan säätäminen	14	Varotoimet mustekasettia vaihdettaessa	39
CD/DVD-levykelkan avaaminen	14	Mustekasettien vaihtaminen	40
Muistikortilta tulostaminen – perustulostus	15	Ylläpito ja kuljettaminen	41
Muistikorttien paikoilleen asettaminen	15	Tulostuspään suuttimien tarkistaminen	41
Tulostuksen perustoimet – 10 x 15 cm -kokoinen paperi	16	Tulostuspään puhdistaminen	41
Tulostaminen luettelokuvaa käyttäen	16	Tulostuspään kohdistaminen	42
LCD-näytön valokuvanäkymän vaihtaminen ja		Tehtaan oletusasetusten palauttaminen	42
valokuvien valitseminen	18	Tuotteen siirtäminen	43
Muistikortilta tulostaminen – tulostusvaihtoehdot	20	LCD-näytön kielen vaihtaminen	43
Yhden valokuvan tulostaminen	20	Vianmääritys	44
Useiden valokuvien tulostaminen yhdelle arkille	20	Virheilmoitukset	44
Suurennettujen kuvien tulostaminen	21	Paperitukoksen poistaminen	44
Valokuvatarrojen tulostaminen	21	Kopioitu kuva on väärän kokoinen	45
Tulostaminen CD- tai DVD-levylle	22	Tuloste on sumea tai tahrainen	45
CD-kuoren tulostaminen	23	Viesti kehottaa alustamaan muistikortin	45
Tulostus EPSON Iron-On Cool Peel Transfer		LCD-näytön tekstit näkyvät väärällä kielellä	45
Paper -paperille	24	Asiakaspalvelu	46
Yhdistelmätulostusarkin käyttäminen	24	Yhteyden ottaminen asiakaspalveluun	46
Tulostaminen DPOF-toimintoja käyttäen	26	Teknisen tuen Web-sivusto	46
Tulostaminen valokuvakehyksiä käyttäen	26	Tekniset tiedot	46
Tulostusasetusten muuttaminen	28	Katsaus paneelin asetuksiin	48
Tulostaminen filmiltä	31	Hakemisto	51
Filmin lataaminen ja asettaminen lukualustalle	31		
Tulostuksen perustoimet – 10 x 15 cm -kokoinen paperi	32		
Yhden valokuvan tulostaminen	33		

EPSON STYLUS™ PHOTO RX700 Series

Kaikki yhdessä tuotteessa Peruskäyttöopas

Mitään tämän julkaisun osaa ei saa kopioida, tallentaa mihinkään hakujärjestelmään eikä siirtää elektronisesti, mekaanisesti, valokopioimalla, äänittämällä tai muulla tavalla ilman Seiko Epson Corporationilta etukäteen hankittua kirjallista lupaa. Tässä oppaassa annettuja tietoja on tarkoitus käyttää vain tämän tuotteen yhteydessä. Epson ei vastaa vahingoista, jotka aiheutuvat näiden tietojen soveltamisesta muihin tulostimiin.

Seiko Epson Corporation tai sen tytäryhtiöt eivät ole vastuussa tämän tuotteen hankkijalle tai kolmansille osapuolille mahdollisesti aiheutuvista vahingoista, menetyksistä, kustannuksista tai kuluista, jotka aiheutuvat onnettomuudesta, tämän tuotteen väärinkäytöstä tai siihen tehdyistä luvattomista muunnoksista, korjauksista tai muutoksista tai (Yhdysvaltoja lukuun ottamatta) siitä, että Seiko Epson Corporationin antamia käyttö- ja huolto-ohjeita ei noudateta tarkoin.

Seiko Epson Corporation ei vastaa mistään vahingoista tai vaikeuksista, jotka aiheutuvat muiden lisävarusteiden tai tarvikkeiden kuin Seiko Epson Corporationin ilmoittamien alkuperäisten Epson-tuotteiden tai Epson-hyväksynnän saaneiden tuotteiden käytöstä.

Seiko Epson Corporation ei vastaa mistään sähkömagneettisista häiriöistä johtuvista vahingoista, mikäli niihin on syytä muiden kuin Epson-hyväksynnän saaneiden liitäntäkaapeleiden käyttö.

EPSON® on rekisteröity tavaramerkki ja EPSON Stylus™ on tavaramerkki, jotka omistaa Seiko Epson Corporation.

PRINT Image Matching™ ja PRINT Image Matching -logo ovat tavaramerkkejä, jotka omistaa Seiko Epson Corporation. Copyright © 2001 Seiko Epson Corporation. Kaikki oikeudet pidätetään.

USB DIRECT-PRINT™ ja USB DIRECT-PRINT -logo ovat tavaramerkkejä, jotka omistaa Seiko Epson Corporation. Copyright © 2002 Seiko Epson Corporation. Kaikki oikeudet pidätetään.

Bluetooth -sanamerkki ja -logot ovat Bluetooth SIG, Inc:n omaisuutta ja Seiko Epson Corporationilla on niiden käyttämiseen eri yhteyksissä käyttöoikeus.

Microsoft® ja Windows® ovat Microsoft Corporationin rekisteröityjä tavaramerkkejä.

DPOF™ on CANON INC:n, Eastman Kodak Companyn, Fuji Photo Film Co., Ltd:n ja Matsushita Electric Industrial Co., Ltd:n tavaramerkki.

SD™ on tavaramerkki.

Memory Stick, Memory Stick Duo, Memory Stick PRO, and Memory Stick PRO Duo ovat Sony Corporationin tavaramerkkejä.

xD-Picture Card™ on Fuji Photo Film Co., Ltd:n tavaramerkki.

Yleinen huomautus: Tässä oppaassa mainittuja tuotenimiä on käytetty vain tunnistustarkoituksessa, ja ne voivat olla omistajiensa tavaramerkkejä. Epson ei vaadi itselleen mitään oikeuksia näihin tuotenimiin.

Copyright © 2005 Seiko Epson Corporation. Kaikki oikeudet pidätetään.

Osat

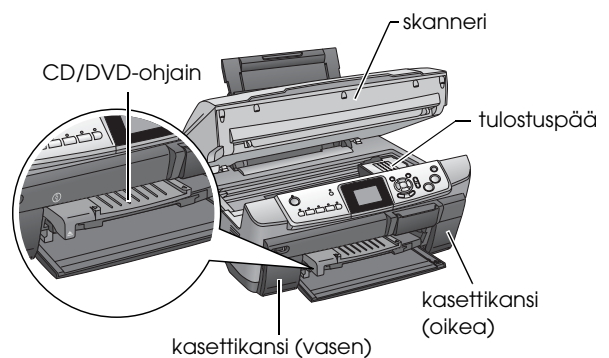
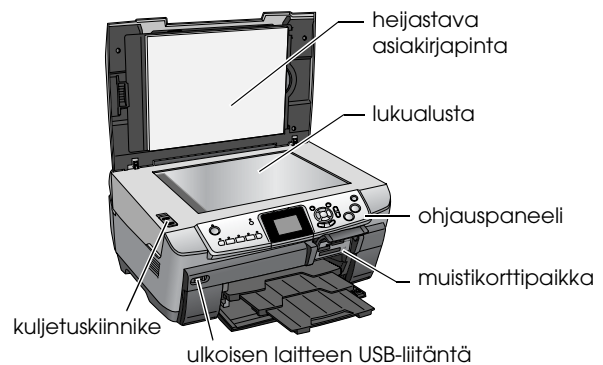
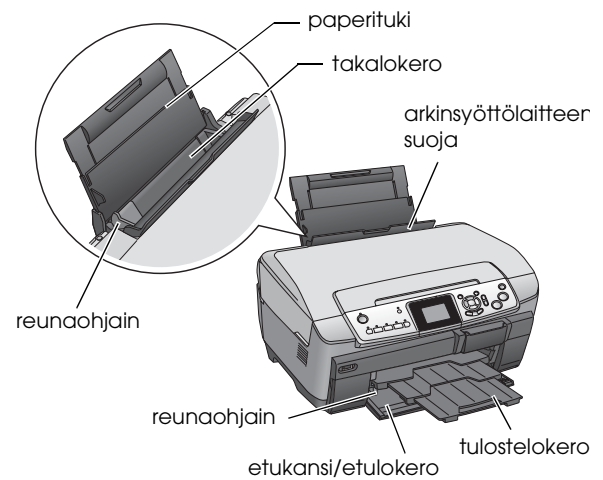

Turvallisuusohjeet

Tärkeitä turvallisuusohjeita

Lue tämän osion kaikki ohjeet laitetta asentaessasi ja käyttäessäsi.

Laitteen sijoittaminen

- ❑ Vältä paikkoja, joissa lämpötila ja kosteus vaihtelevat nopeasti. Älä sijoita tätä laitetta alttiiksi suoralle auringonvalolle, muulle voimakkaalle valolle tai lämmönlähteille.
- ❑ Vältä paikkoja, joissa tulostin on alttiina pölylle, iskuille ja tärinälle.
- ❑ Jätä laitteen ympärille tarpeeksi tilaa riittävää tuuletusta varten.
- ❑ Sijoita tämä tuote lähelle pistorasiaa johon voit kytkeä ja irrottaa tämän tuotteen helposti.
- ❑ Sijoita laite tasaiselle, tukevalle alustalle, joka on joka suuntaan laitetta leveämpi. Jos laite sijoitetaan seinän viereen, jätä seinän ja laitteen väliin vähintään 10 cm. Tuote toimii kunnolla vain vaakasuoralla alustalla.
- ❑ Älä säilytä tai kuljeta laitetta vinossa, kyljellään tai ylösalaisin. Muussa tapauksessa kasetista voi vuotaa mustetta.

Virtalähteen valitseminen

- ❑ Käytä vain laitteen tyyppikilven mukaista virtalähdettä.
- ❑ Käytä vain laitteen mukana toimitettavaa virtajohtoa. Muun johdon käyttäminen saattaa aiheuttaa tulipalon tai sähköiskun.
- ❑ Laitteen virtajohto on tarkoitettu käytettäväksi vain tässä laitteessa. Virtajohdon käyttäminen muussa laitteessa saattaa aiheuttaa tulipalon tai sähköiskun.
- ❑ Varmista, että virtajohto on paikallisten turvallisuussäädösten mukainen.
- ❑ Älä käytä vahingoittunutta tai hankautunutta virtajohtoa.
- ❑ Jos kytket tämän laitteen sähköverkkoon jatkojohdon kautta, varmista, ettei jatkojohtoon kytkettyjen laitteiden yhteenlaskettu ampeeriarvo ylitä johdolle määritettyä ampeeriarvoa. Varmista myös, ettei kaikkien samaan pistorasiaan kytkettyjen laitteiden yhteenlaskettu ampeerimäärä ylitä pistorasialle määritettyä ampeeriarvoa.

Laitteen käyttäminen

- ❑ Älä koske käsin laitteen sisällä oleviin osiin.
- ❑ Älä tuki tai peitä laitteessa olevia aukkoja ja tuuletusreikiä.
- ❑ Älä avaa kasettikantta laitteen ollessa toiminnassa, esimerkiksi tulostuksen aikana. Muussa tapauksessa tulostuksessa voi esiintyä virheitä.
- ❑ Älä yritä huoltaa laitetta itse.
- ❑ Älä työnnä mitään esineitä tämän laitteen sisään sen aukoista.
- ❑ Varo läikyttämästä nesteitä tämän laitteen päälle.
- ❑ Irrota laite sähköverkosta ja vie laite ammattitaitoiseen huoltoon seuraavissa tilanteissa:
Jos verkkojohto tai -pistoke on vahingoittunut; laitteeseen on päässyt nestettä; laite on pudonnut tai sen kotelo on vahingoittunut; laite ei toimi normaalisti tai sen toiminta on muuttunut huomattavasti.

Värikasettien käsitteleminen

- ❑ Älä ravista värikasetteja, sillä muutoin ne voivat vuotaa.
- ❑ Pidä mustekasetit poissa lasten ulottuvilta. Älä anna lasten käsitellä tai juoda mustetta.
- ❑ Käsittele käytettyjä värikasetteja varoen, sillä musteensyöttöaukon ympärillä voi olla mustetta. Jos mustetta pääsee iholle, muste on pestävä perusteellisesti pois vedellä ja saippualla. Jos mustetta joutuu silmiin, huuhtele ne välittömästi vedellä. Jos huolellisen huuhtelun jälkeen silmissä on ärsytystä tai näköhäiriöitä, mene välittömästi lääkäriin.
- ❑ Älä irrota kasetissa olevaa tarraa tai revi sitä musteen vuotamisen välttämiseksi.

Varoitukset, muistutukset ja huomautukset



Varoitukset

Varoituksia on noudatettava tarkoin henkilövahinkojen välttämiseksi.



Muistutus

Muistutukset on otettava huomioon laiteaurioiden välttämiseksi.

Huomautukset

Huomautukset sisältävät laitteen käyttöön liittyviä tärkeitä tietoja ja käyttöä helpottavia vinkkejä.

Ohjauspaneelin käyttö

Ohjauspaneelin toiminnot

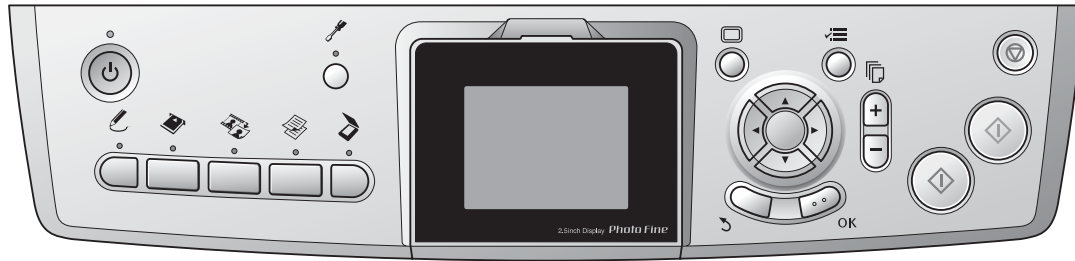

Painikkeet

Kuvake	Painike	Toiminto
	On (Virta)	Laitteen käynnistäminen ja sammuttaminen. Kun laite käynnistetään, On-valo syttyy ilmaisten, että laite on suorittanut alustuksen.
	Setup (Asetukset)	Siirtyminen perusasetustilaan.
	Creative Projects (Luovat projektit)	Kopioiminen käyttämällä Copy Photo (Kopioi valokuva) -toimintoa tai valokuvien tulostaminen käyttämällä yhdistelmätulostusarkkia.
	Memory Card (Muistikortti)	Siirtyminen muistikortin tulostustilaan.
	Film (Film)	Siirtyminen filmitulostustilaan.
	Copy (Kopiointi)	Siirtyminen kopiointitilaan.
	Scan (Skannaus)	Siirtyminen skannaustilaan.
	Screen View (Näytön näkymä)	Muistikortin valokuvien näkymän vaihtaminen.
	Options (Lisäasetukset)	Kunkin tilan yksityiskohtaisten asetusten tarkasteleminen.
	Back (Takaisin)	LCD-näytössä näkyvän toiminnon peruuttaminen ja paluu edelliseen valikkoon.
	Copies (Kopioita)	Kopioiden tai tulosteiden määrän asettaminen.
	B&W (Mustavalkoinen)	Mustavalkoisen kuvan kopioiminen tai tulostaminen.
	Color (Väri)	Kopioiminen, tulostaminen tai skannaaminen käyttäen värejä.
	Stop (Pysäytä)	Kopioinnin, tulostuksen tai skannauksen pysäyttäminen. Kopioitava tai tulostettava paperi poistetaan.
	Selainpainikkeet	Kohteen valitseminen valikosta.
	OK	Valittujen asetusten syöttäminen.

LCD-näyttö

Näyttää esikatselukuvan valituista kuvista, kohteista ja asetuksista, joita voi muuttaa painikkeilla. Jos jätät laitteen käyttämättömänä päälle yli 13 minuutiksi, LCD-näyttö pimenee (energiansäästötila). Voit käynnistää LCD-näytön uudelleen painamalla mitä tahansa painiketta paitsi Virta-painiketta.

Kopioiminen

Katsaus perustoimenpiteisiin

1. Paina Copy (Kopiointi) -painiketta.

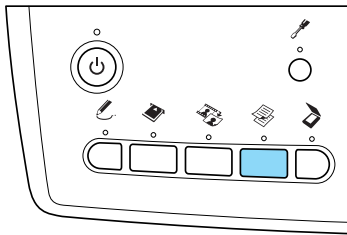

2. Syötä haluamaasi paperia.
➔ Katso seuraavaa osiota "Paperin syöttäminen"
3. Aseta alkuperäinen asiakirja paikoilleen.
➔ Katso "Kuvan tai asiakirjan sijoittaminen lukualustalle" sivulla 7
4. Muuta tarvittaessa kopioinnin asettelua.
➔ Katso "Kopioinnin asettelun muuttaminen" sivulla 8
5. Tarvittaessa voit muuttaa kopioinnin asetuksia.
➔ Katso "Kopiointiasetusten muuttaminen" sivulla 9
6. Paina ◊ Color (Väri) -painiketta värikopiointia varten tai ◊ B&W (Mustavalkoinen) -painiketta mustavalkokopiointia varten.

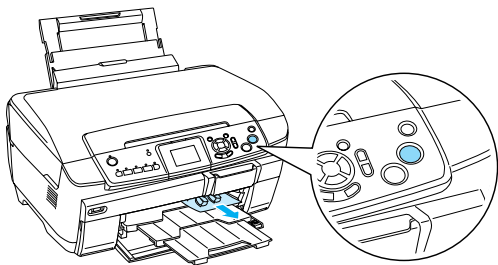

Huomautus:

- ❑ Voit halutessasi lopettaa kopioinnin painamalla Ⓢ Stop (Pysäytä) -painiketta.
- ❑ Älä vedä paperia ulos laitteesta.
- ❑ Jos asiakirjan reuna ei kopioitu oikein, aseta asiakirja vähän kauemmaksi lukualustan reunasta.



Muistutus:

Älä koskaan avaa skannerin kantta skannatessasi tai kopioidessasi, sillä silloin saatat vahingoittaa tuotetta.

Paperin syöttäminen

Huomautus:

- ❑ Syötä aina paperi ennen tulostuksen aloittamista.
- ❑ Käyttämäsi paperi vaikuttaa tulostusjälkeen. Saat parhaan mahdollisen tulostusjäljen käyttämällä tulostukseen parhaiten soveltuvaa paperia.
- ❑ Jätä tulostimen eteen tarpeeksi tilaa, jotta tulosteet mahtuvat tulemaan kokonaan ulos.
- ❑ Varmista, että CD/DVD-lokeroa ei ole asetettu laitteeseen ja CD/DVD-ohjain on suljettu.

Tavallisen A4-kokoisen paperin asettaminen etulokeroon

Huomautus:

Etulokeroon voi asettaa vain A4-kokoista paperia. Muu kuin A4-kokoinen paperi asetetaan takalokeroon.

1. Avaa etukansi painamalla koloa kuten kuvassa.

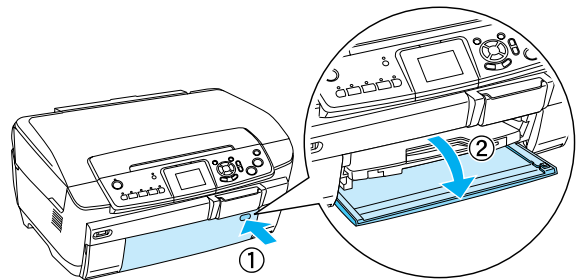

2. Ilmaa paperipino ja tasaa sen reunat tasaista pöydänpintaa vasten.
3. Aseta paperi tulostuspuoli alaspäin oikeaa reunaohjainta vasten. Työnnä sitten paperi etulokeroon niin, että paperipinon reuna on samassa tasossa etulokeroon merkityn viivan kanssa.

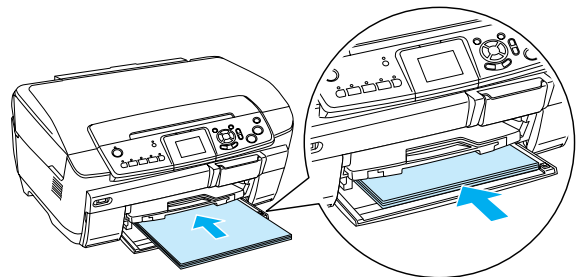

**Muistutus:**

Älä työnnä paperia liian pitkälle. Muussa tapauksessa paperi ei lataudu oikein.

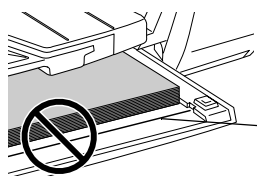

Paperipino on työnnetty A4-kokoisen paperin merkkiviivan ohi.

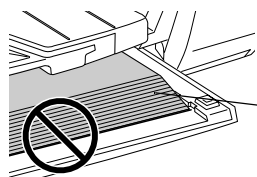

Osa paperiarkeista on työnnetty A4-kokoisen paperin merkkiviivan ohi.

4. Aseta vasen reunaohjain kiinni paperipinon vasempaan reunaan.

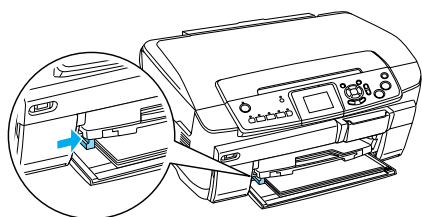

5. Vedä tulostuslokeroa ja vedä sen jatke ulos.

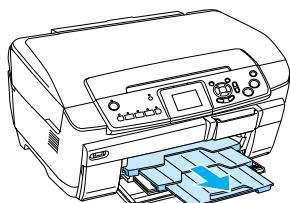
**Huomautus:**

- ❑ Lokeroon voi asettaa kerrallaan enintään 150 arkkiä.
- ❑ Et voi käyttää tavallista paperia, jos olet valinnut Borderless (Reunukseton) -vaihtoehdon kopioinnin asetuksissa.

Paperin asettaminen takalokeroon

1. Avaa arkinsyöttölaitteen suoja.

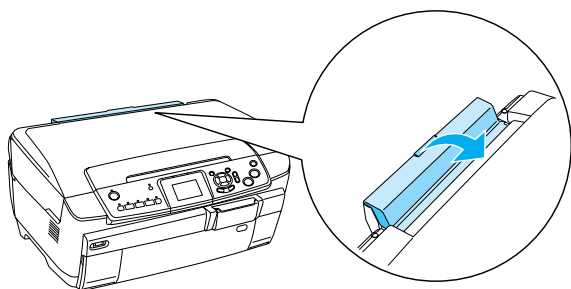

2. Vedä paperitukea ja vedä sen jatke ulos.

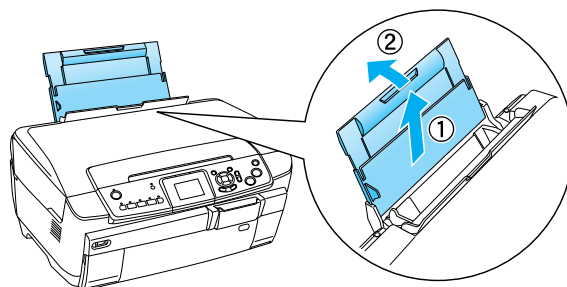

3. Avaa etukansi painamalla koloa kuten kuvassa.

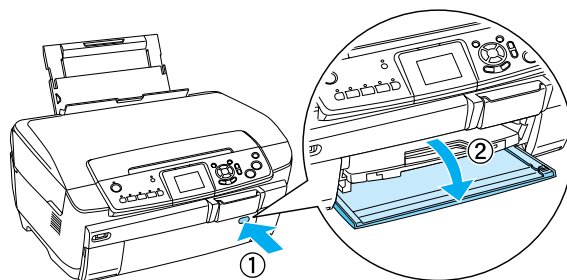

4. Vedä tulostuslokeroa ja vedä sen jatke ulos.

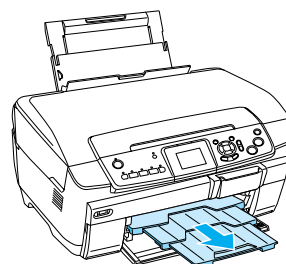

5. Ilmaa paperipino ja tasaa sen reunat tasaista pöydänpintaa vasten.
6. Aseta paperi tulostuspuoli ylöspäin niin, että se on oikeanpuoleista reunaohjainta vasten, ja liu'uta sitten paperi arkinsyöttölaitteeseen.

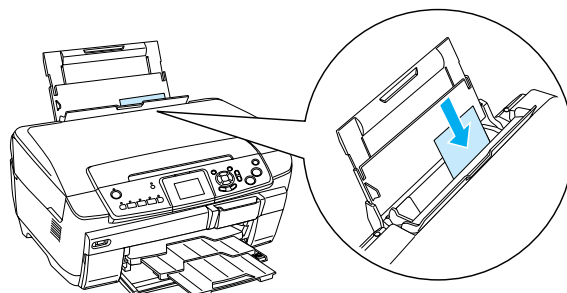
**Huomautus:**

Aseta paperi lokeroihin aina lyhyt sivu edellä.

7. Aseta vasen reunaohjain kiinni paperipinon vasempaan reunaan.

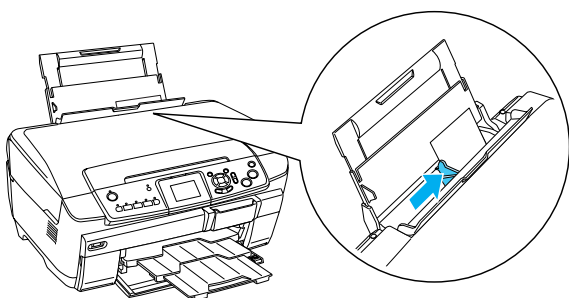

8. Sulje arkinsyöttölaitteen suoja.

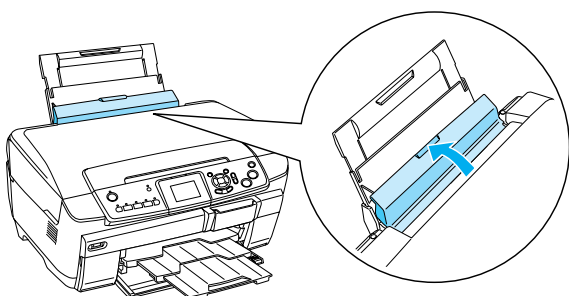

Huomautus:

- ❑ Latauskapasiteetti riippuu seuraavista käytetyistä paperityypeistä.

Paper Type (Paperityyppi)	Paper Type Settings (Paperityyppi-asetukset)	Latauskapasiteetti
Tavallinen paperi	Tavallinen (etulokero)	Enintään 150 arkkiä.
	Tavallinen (takalokero)	Enintään 120 arkkiä.
EPSON Bright White Ink Jet Paper (A4)	Bright White (etulokero)	Enintään 100 arkkiä.
	Bright White (takalokero)	Enintään 80 arkkiä.
EPSON Photo Paper	Photo Paper	Enintään 20 arkkiä.
EPSON Photo Quality Ink Jet Paper	PQIJ/Matte (PQIJ kopiointissa ja Matte tulostuksessa)	Enintään 100 arkkiä.
EPSON Matte Paper-Heavyweight	Matte (Matta)	Enintään 20 arkkiä.
EPSON Premium Glossy Photo Paper	Prem.Glossy	
EPSON Premium Semigloss Photo Paper	SemiGloss	

Paper Type (Paperityyppi)	Paper Type Settings (Paperityyppi-asetukset)	Latauskapasiteetti
EPSON Photo Stickers	Photo Stickers (kopioitaessa ja muistikortilta tulostettaessa)	Yksi arkki kerrallaan.
Iron-on Cool Peel Transfer Paper	Ei mitään* (muistikortilta tulostettaessa)	Yksi arkki kerrallaan.

* Oikea paperityyppi valitaan automaattisesti, kun muistikorttiliassa valitaan Custom Print (Mukautettu tulostus) ja Iron (Silitys).

- ❑ Et voi käyttää tavallista paperia, jos olet valinnut "reunukseton"-vaihtoehdon kopiointin asetuksissa.

Kuvan tai asiakirjan sijoittaminen lukualustalle

1. Avaa lukualustan kansi. Sijoita alkuperäinen asiakirja tekstipuoli lukualustaa vasten. Varmista, että asiakirja on kohdistettu oikein.

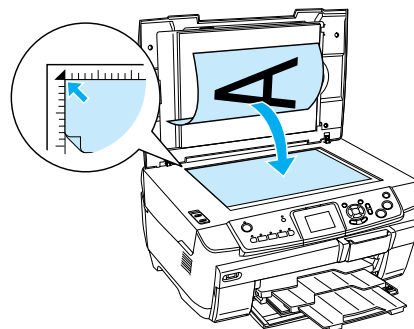

Muistutus:

Älä väännä lukualustan kantta auki enemmän kuin se aukeaa helposti.

Huomautus:

Kun kopioit valokuvia tai kopioit CD/DVD-levylle, aseta asiakirja 5 mm:n päähän lukualustan reunasta.

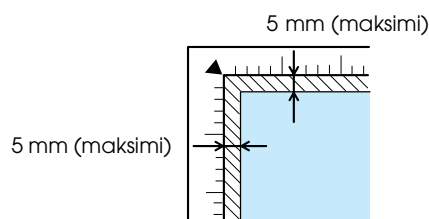

2. Varmista, että heijastava asiakirjapinta on kiinni lukualustan kannessa.
3. Sulje lukualustan kansi varovasti niin, että asiakirja ei liiku.

Huomautus:

Jotta asiakirja kopioituu oikein, sulje lukualustan kansi niin, että ulkoa tuleva valo ei häiritse kopiointia.

Kopiinnin asettelu muuttaminen

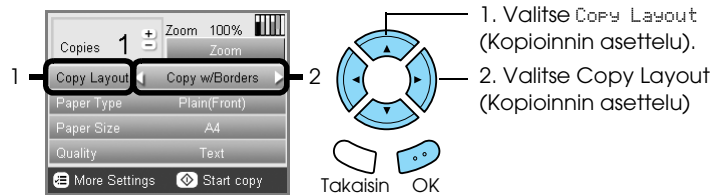

Kopiinnin asettelu	Toiminto	Hyvä tietää
<p>Copy w/Borders (Kopiointi reunuksien kanssa) (Oletusasetus)</p>	Kopioi 3 mm:n levyisten marginaalien kanssa.	
<p>Borderless (Reunukseton)</p>	Kopioi ilman marginaaleja.	Katso "Kopioidessasi Reunukseton-asettelulla" sivulla 11
<p>CD Copy (CD-kopiointi)</p>	Kuvan kopioiminen CD- tai DVD-etikettiin.	Katso "Kopioiminen CD- tai DVD-levylle" sivulla 13

Muut kopiointiasettelut

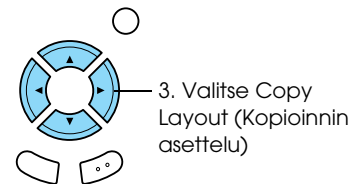
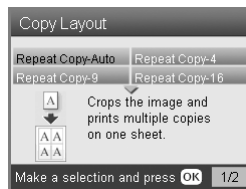
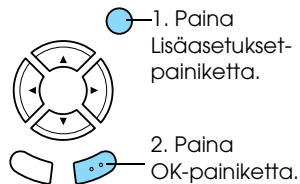
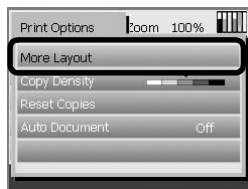

Kopiinnin asettelu	Toiminto	Hyvä tietää
<p>Repeat Copy-Auto (Toista kopiointi automaattisesti)</p> <p>Repeat Copy-4 (Toista kopiointi x 4) Repeat Copy-9 (Toista kopiointi x 9) Repeat Copy-16 (Toista kopiointi x 16)</p>	Kopioi kuvan sen todellisessa koossa niin monta kertaa kuin se mahtuu A4-paperille.	
<p>2-up Copy (2x-kopiointi) 4-up Copy (4x-kopiointi)</p>	Kopioi useita asiakirjoja yhdelle A4-paperille.	Katso "Kopioiminen käyttämällä 2-up Copy (2x-kopiointi) -asettelua" sivulla 11
<p>Photo Stickers</p>	Kopioi kuvan 16 kertaa Photo Stickers -arkille.	Lisätietoja Photo Stickers-arkin sijainnin säätämisestä on kohdassa "Photo Stickers-arkin tulostuskohdan säätäminen" sivulla 22.

Huomautus:

Viimeksi *More Layout (Lisää asetteluja)* -kohdasta valittu asettelu lisätään *Copy Layout (Kopiinnin asettelu)* -kohtaan. Se kuitenkin korvataan seuraavalla kerralla *More Layout (Lisää asetteluja)* -kohdasta valittavalla asettelulla.

Valokuva-asettelun kopiaaminen



Kopioinnin asettelu	Toiminto	Hyvä tietää
	<p>Copy Photo (Kopioi valokuva)</p> <p>Kopioi useita kuvia erillisiksi kopioiksi. Kopioitavien valokuvien kokoa pienennetään tai suurennetaan valitun paperikoon mukaan automaattisesti.</p>	<p>Katso "Kopioidessasi käyttämällä Copy Photo (Kopioi valokuva) -asetusta" sivulla 12</p>

Kopiointiasetusten muuttaminen

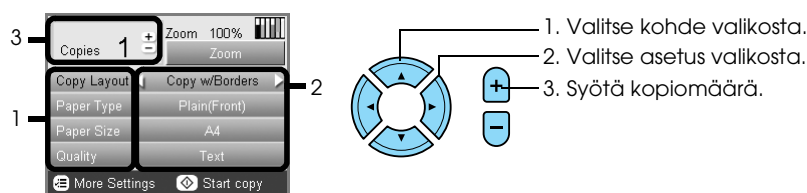

Valikkotoiminto	Asetus	Kuvaus
Copies (Kopioita)	1-99	Valitsee kopiomäärän.
Zoom (Zoomaus)		Avaa Zoom (Zoomaus) -valikko painamalla OK-painiketta. Lisätietoja on seuraavan osion kohdassa "Zoomausasetusten muuttaminen".
Copy Layout (Kopioi asettelu)		Kopioi valitun asettelun. Katso "Kopioinnin asettelun muuttaminen" sivulla 8.
Paper Type (Paperityyppi)	Tavallinen (etulokero), Tavallinen (takalokero), Prem.Glossy, GlossyPhoto, SemiGloss, Matte, PQIJ, Photo Paper, Bright White (etulokero), Bright White (takalokero), Sticker, CD/DVD	Valitsee tulostuksen paperityypin. Katso lisätietoja kohdasta sivu 7.
Paper Size (Paperikoko)	A4, A5, A6, 10 x 15 cm (4 x 6 in)	Asettaa kopion paperikoon.
Laatu	Draft, Text, Photo, Best Photo (Luonnos, teksti, kuva, hyvälaatuinen kuva)	Asettaa kopion toiston laadun.

Huomautus:

Käytettävissä olevat valikkovaihtoehdot vaihtelevat valittujen kopioinnin asetteluvalintojen mukaan.

Zoomausasetusten muuttaminen

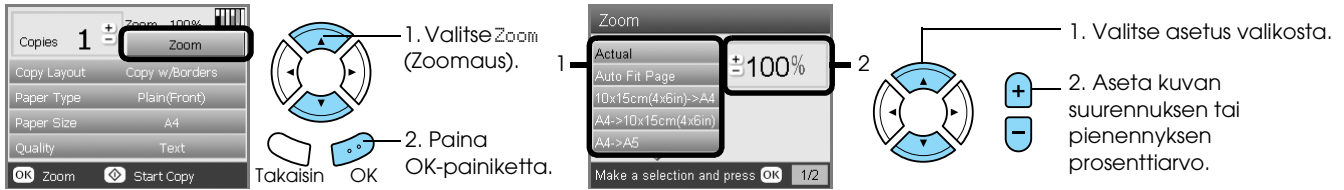

Asetus	Kuvaus
Actual (Oikea koko)	Kopiointi samassa koossa.
Auto Fit Page (Sovita automaattisesti sivulle)	Kuvan kopiointi pienennettynä tai suurenettuna niin, että se sopii paperille.
10 x 15 cm (4 x 6 in) -> A4 A4 -> 10 x 15 cm (4 x 6 in) A4 -> A5 A5 -> A4	Kuvan kopiointi pienennettynä tai suurenettuna sovittaen kuvan paperikokoon (alkuperäinen asiakirjan koko -> kopion koko).
25-400 %	Kuvan suurennuksen tai pienennyksen prosenttisarvon asettaminen.

Lisäasetusten muuttaminen

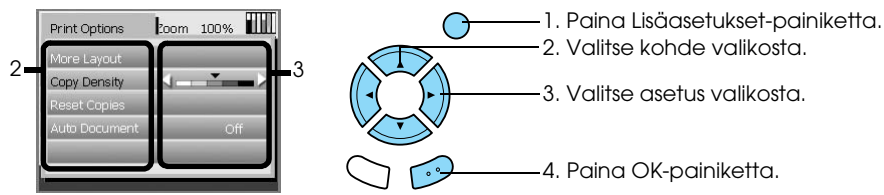

Valikkotoiminto	Asetus	Kuvaus
Copy Density (Kopioinnin tiheys)		Kopioitavien asiakirjojen tiheyden asettaminen.
Reset Copies (Kopiomäärän palauttaminen)		Kopioiden määrän palauttaminen arvoksi yksi.
Auto Document (Automaattinen asiakirja)	ON (Käytössä)	Selkeiden kopioiden luominen tekstiasiakirjoja kopioitaessa. Tämä ominaisuus on käytettävissä vain, kun kopioidaan tavalliselle paperille käyttämällä reunuksia.
	OFF (Poissa käytöstä)	Ei muuta kuvaa.

Hyödyllistä tietoa kopioidessa

Huomaa kopioidessasi

- ❑ Kun kopioit ohjauspaneelia käyttäen, kopiassa voi olla Moaree-ilmion aiheuttamaa ristikoitumista. Estääksesi tämän muuta suurennus- tai pienennyssuhdetta tai siirrä alkuperäistä asiakirjaa lukualustalla.
- ❑ Kopioitu kuva ei ehkä ole täsmälleen samankokoinen kuin alkuperäinen kuva.
- ❑ Tulostuslaatu voi olla paperityypin vuoksi heikko tulosteen ylä- ja alaosassa tai nämä alueet voivat olla tahriintuneita.
- ❑ Jos paperi loppuu kesken kopioinnin, lisää paperia mahdollisimman pian. Jos laite on pitkän aikaa ilman paperia, paperin syöttämisen jälkeen tulostuvan ensimmäisen kopion värit eivät ehkä vastaa alkuperäisen kuvan värejä.
- ❑ Jos LCD-näyttö osoittaa kopioidessasi, että muste on loppumassa, voit joko jatkaa kopioimista, kunnes muste loppuu, tai lopettaa kopioinnin ja vaihtaa mustekasetin.

Kun asetat asiakirjan lukualustalle

- ❑ Pidä lukualusta puhtaana.
- ❑ Varmista, että asiakirja on tasaisesti lasipintaa vasten. Muussa tapauksessa kopiosta ei tule tarkkaa.
- ❑ Älä jätä valokuvia lukualustalle pitkäksi aikaa. Ne saattavat tarttua lukualustan lasipintaan.
- ❑ Älä säilytä painavia esineitä tämän tuotteen päällä.

Kopioidessasi Reunukseton-asettelulla

Koska tämä asettelu laajentaa kuvaa hieman paperia suuremmaksi, reunan ulkopuolelle jäävät kuvan osat eivät kopioitu.

Kopioiminen käyttämällä 2-up Copy (2x-kopiointi) -asettelua

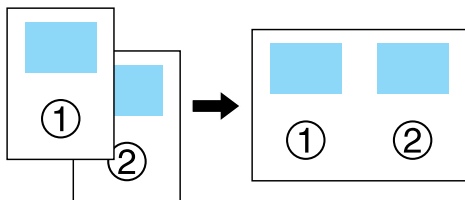

1. Sijoita alkuperäisen asiakirjan ensimmäinen sivu lukualustalle.

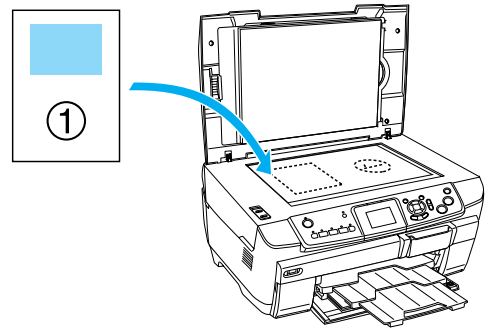

2. Valitse 2-UP COPY (2x-kopiointi) kopioinnin asetteluksi.
3. Muuta tarvittaessa kopioinnin asetuksia.
4. Paina \diamond COLOR (Väri) -painiketta tai \diamond B&W (Mustavalkoinen) -painiketta. Alkuperäisen asiakirjan ensimmäinen sivu kopioidaan.
5. Sijoita alkuperäisen asiakirjan seuraava sivu lukualustalle, kun LCD-näyttöön tulee sanoma Change pages to 2 page(s) (Muuta sivut kahdeksi sivuksi).

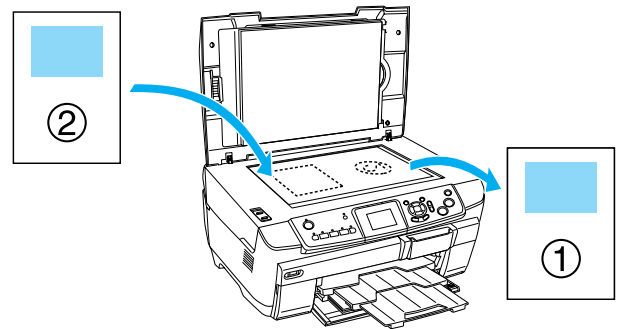

6. Paina jälleen \diamond COLOR (Väri) -painiketta tai \diamond B&W (Mustavalkoinen) -painiketta. Alkuperäisen dokumentin seuraava sivu kopioidaan, ja kopio on valmis.

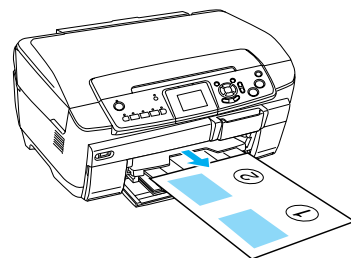

Huomautus:

Voit halutessasi lopettaa kopioinnin painamalla \odot Stop (Pysäytä) -painiketta.

Jos haluat tehdä kopioita 4x-asettelulla, valitse 4-UP COPY (4x-kopiointi) kohdassa 2, ja toista kohdat 5 ja 6 kahdesti ennen kopioinnin lopettamista.

Kopioidessasi käyttämällä Copy Photo (Kopioi valokuva) -asetusta

Aseta jokainen kuva vaakasuoraan kuten alla olevassa kuvassa.

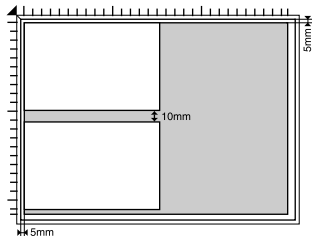

- Voit myös kopioida kuvia, jotka ovat suurempia kuin 64×89 mm tai pienempiä kuin 127×178 mm.
- Sijoita jokainen kuva vähintään 10 mm:n päähän viereisistä kuvista.
- Voit kopioida yhdellä kertaa kaksi valokuvaa, joiden koko on 10×15 cm (4×6 tuumaa).
- Voit sijoittaa minkä kokoisia kuvia haluat.

Voit käyttää Restoration (Entistäminen) -ominaisuutta. Kun Restoration (Entistäminen) -vaihtoehdon asetukseksi on valittu On (Käytössä) Print Settings (Tulostusasetukset) -kohdassa, kopiointi palauttaa lähes entiselleen valokuvat, joiden värit ovat haalistuneet tai vääristyneet auringonvalon vaikutuksesta.

Kopioiminen CD- tai DVD-levylle

Huomautus:

- ❑ Käytä vain tulostamiseen soveltuvaksi merkittyä CD-DVD-levyä, jossa lukee esimerkiksi "Printable on the label surface" (Tulostus mahdollinen etikettipuolelle) tai "Printable with ink jet printers" (Voidaan tulostaa mustesuihkutulostimilla).
- ❑ Tulostettu pinta tahraantuu helposti heti tulostuksen jälkeen.
- ❑ Anna CD- ja DVD-levyjen kuivua yli 24 tunnin ajan, ennen kuin käytät niitä tai kosketat tulostettua pintaa.
- ❑ Älä anna tulostetun CD- tai DVD-levyn kuivua suorassa auringonvalossa.
- ❑ Tulostuspinnassa oleva kosteus saattaa aiheuttaa tahraantumista.
- ❑ Jos tulostat vahingossa CD-/DVD-lokeroon tai CD/DVD-levyn keskellä olevaan läpinäkyvään osaan, pyyhi muste heti pois.
- ❑ Tulostuslaatu ei välttämättä parane, jos tulostat uudelleen samalle CD- tai DVD-levylle.

CD/DVD-levyn lataaminen

1. Avaa etukansi painamalla koloa kuten kuvassa.

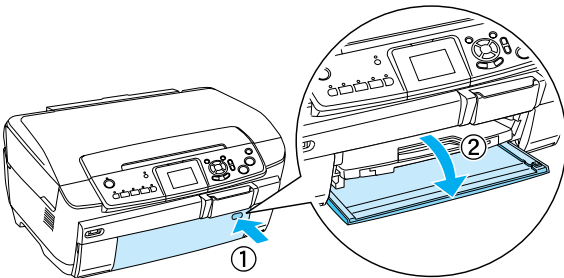

2. Paina CD/DVD-ohjaimen kohtaa ▲. CD/DVD-ohjain liukuu ulos.

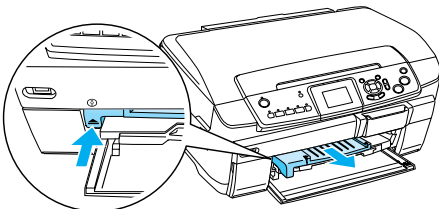

3. Aseta CD- tai DVD-levy CD/DVD-lokeroon etikettipuoli ylöspäin.

4. Aseta CD/DVD-lokero CD/DVD-ohjaimeen.

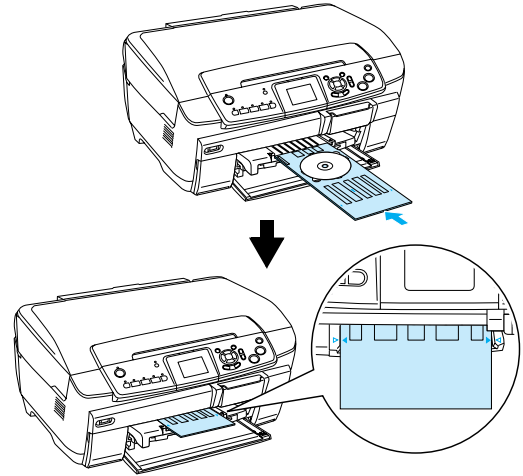

Huomautus:

Kohdista CD/DVD-lokeron nuolimerkki CD/DVD-ohjaimen nuolimerkkiin.

CD/DVD-levyn kopioiminen

1. Paina Copy (Kopiointi) -painiketta.

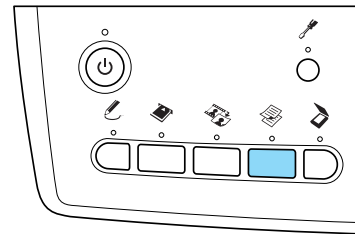

2. Lataa CD/DVD-levy.
➔ Katso "CD/DVD-levyn lataaminen" sivulla 13
3. Aseta alkuperäinen asiakirja lukualustalle.
➔ Katso "Kuvan tai asiakirjan sijoittaminen lukualustalle" sivulla 7

Huomautus:

Dokumentin keskellä oleva suurin neliönmuotoinen ala skannataan. Tulostuksen aikana neliönmuotoista aluetta suurennetaan tai pienennetään vastaamaan CD/DVD-levyn kokoa, minkä jälkeen se leikataan renkaan muotoon.

4. Valitse Copy Layout (Kopioi asettelu) ja valitse sitten CD Copy (CD-kopiointi).

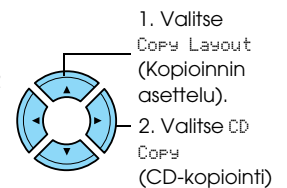
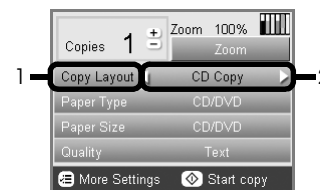

5. Valitse Quality (Laatu) ja valitse sitten haluamasi laatuasetus.

6. Paina \diamond Color (Väri) -painiketta värikopiointia varten tai \diamond B&W (Mustavalkoinen) -painiketta mustavalkokopiointia varten.

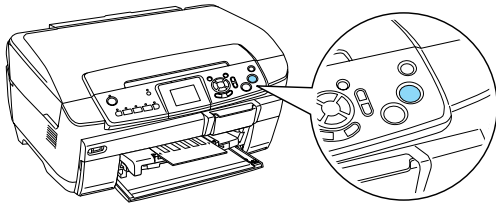

Huomautus:

- Voit halutessasi lopettaa kopioinnin painamalla \odot Stop (Pysäytä) -painiketta.
- On suositeltavaa tulostaa asettelu kokeeksi ensin CD/DVD-testilevyllä ennen tulostamista varsinaiselle CD/DVD-levylle.
- Tarvittaessa voit säätää tulostuskohtaa. Katso lisätiedot kohdasta "Tulostuskohdan säätäminen" sivulla 14.
- Jos virheilmoitus näytetään LCD-näytössä, korjaa virhe noudattamalla LCD-näytössä olevia ohjeita.
- CD/DVD-levyn tulostusalue määritetään alla kuvatulla tavalla.

12 cm:n CD/DVD-levy

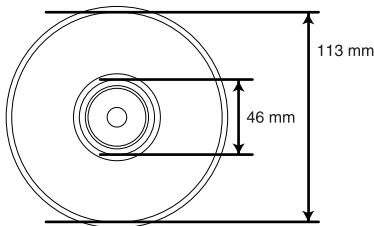

Tulostuskohdan säätäminen

1. Paina Setup (Asetukset) -painiketta.

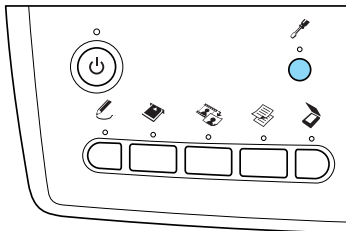

2. Voit siirtää kuvaa ylös- tai alaspäin valitsemalla CD/DVD Position Up/Down (CD/DVD-levyn sijainti ylös/alas). Voit siirtää kuvaa vasemmalle tai oikealle valitsemalla CD/DVD Position Left/Right (CD/DVD-levyn sijainti vasemmalle/oikealle).



3. Valitse, miten paljon kuvaa siirretään. Valitse miinusmerkkinen arvo, kun haluat siirtää kuvaa alas tai vasemmalle, ja valitse plusmerkkinen arvo, kun haluat siirtää kuvaa ylös tai oikealle.

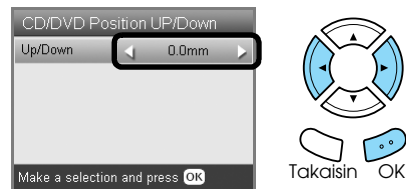

Huomautus:

- Voit valita arvon väliltä -5,0 mm ja 5,0 mm.
- Tulostuskohdan säädön asetus jää laitteen muistiin, vaikka siitä katkaistaan virta, jolloin sinun ei ole tarpeen säätää tulostuskohtaa joka kerta, kun käytät CD/DVD-tulostustoimintoa.

CD/DVD-levykelkan avaaminen

1. Tarkista, että kopiointi on valmis.
2. Avaa CD/DVD-lokero vetämällä se suoraan ulos C-ohjaimesta.

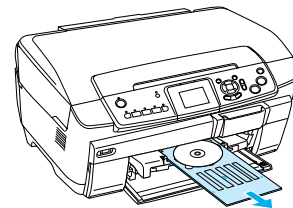

3. Paina CD/DVD-ohjaimen kohtaa \blacktriangle . CD/DVD-ohjain sulkeutuu.

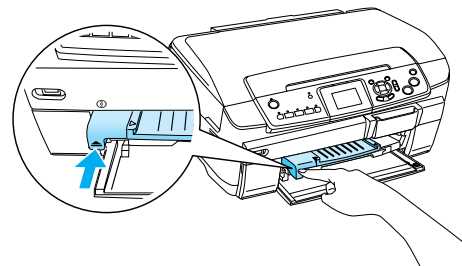

Muistikortilta tulostaminen – perustulostus

Huomautus:

Irrota USB-kaapeli tulostaessasi suoraan muistikortilta, muuten tulostus saattaa kestää kauemmin.

Muistikorttien paikoilleen asettaminen

1. Avaa muistikorttipaikan kansi.

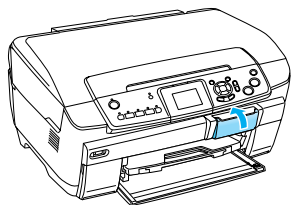

2. Varmista, että muistikorttipaikan vieressä oleva muistikorttivalo ei pala, ja työnnä kortti niin syvälle korttipaikkaan kuin se menee.

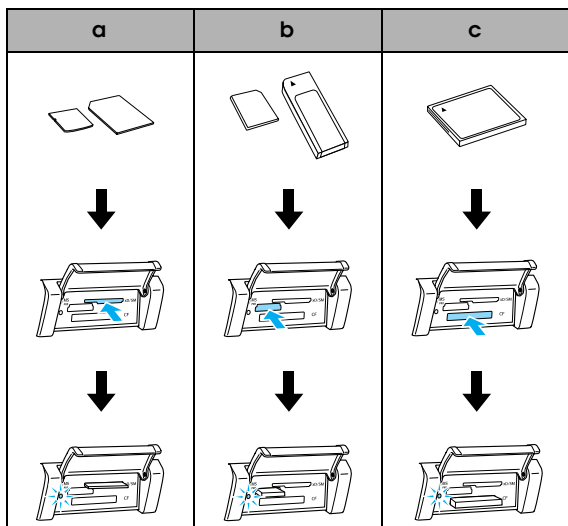

Paikka	Kortti
a	SmartMedia/xD-Picture Card
b	Memory Stick/MagicGate Memory Stick/Memory Stick Duo*/Memory Stick PRO/Memory Stick PRO Duo*/MagicGate Memory Stick Duo*/SD Card/miniSD Card*/MultiMediaCard
c	CompactFlash/Microdrive

*Vaatii sovittimen.

Huomautus:

Voit ladata vain yhden muistikortin kerrallaan.

3. Sulje muistikorttipaikan kansi.



Muistutus:

- ❑ Älä yritä tunkea muistikorttia väkisin muistikorttipaikkaan. Muistikortit eivät mene kokonaan korttipaikan sisälle.
- ❑ Muistikortin väärä lataaminen voi vahingoittaa tätä laitetta, muistikorttia tai molempia.
- ❑ Pidä muistikorttipaikan kansi suljettuna, kun muistikortti on ladattuna. Se suojelee sekä korttia että korttipaikkaa pölyltä ja staattiselta sähköltä, jotka saattavat aiheuttaa tietojen katoamista tai vahingoittaa tuotetta.
- ❑ Joitakin muistikortteja käytettäessä muistikortin staattinen sähkölataus saattaa aiheuttaa tuotteelle toimintahäiriöitä.

Huomautus:

Jos muistikortti ei ole asianmukaisesti paikallaan, muistikortin valo ei syty.

Muistikortin poistaminen

1. Varmista, että kaikki tulosteet ovat tulostuneet ja että muistikortin valo ei välky.
2. Avaa muistikorttipaikan kansi.
3. Poista muistikortti vetämällä se suoraan korttipaikasta.



Muistutus:

Älä poista muistikorttia tai katkaise laitteesta virtaa, kun tulostus on käynnissä tai muistikortin valo välkky. Muistikortilla olevat tiedot saattavat hävitä.

Huomautus:

Jos käytät tätä laitetta Windows 2000- tai XP-tietokoneen kanssa, älä koskaan sammuta tätä laitetta tai irrota USB-kaapelia, kun muistikortti on ladattuna laitteeseen. Muuten muistikortin tiedot saattavat tuhoutua. Katso yksityiskohtaisia lisätietoja käyttöoppaasta.

4. Sulje muistikorttipaikan kansi.

Tulostuksen perustoimet – 10 x 15 cm -kokoinen paperi

Voit tulostaa valokuvia 10 × 15 cm:n (4 × 6 tuuman) Premium Glossy Photo Paper -paperille. Sitä varten ei tarvitse muuttaa asetuksia.

1. Lataa muistikortti.
2. Paina Memory Card (Mistikortti) -painiketta.

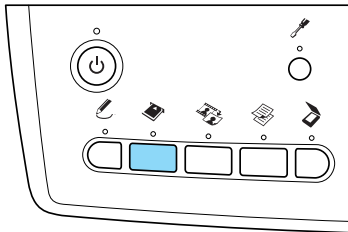

3. Valitse Basic Print (Perustulostus).



4. Valitse tulostettavat valokuvat ja aseta kopioiden määrä.
➔ Katso "LCD-näytön valokuvanäkymän vaihtaminen ja valokuvien valitseminen" sivulla 18
5. Aseta 10 × 15 cm (4 × 6 tuumaa) -kokoista Premium Glossy Photo Paper -paperia takalokeroon.
➔ Katso "Paperin asettaminen takalokeroon" sivulla 6
6. Aloita tulostaminen painamalla ◊ Color (Väri) -painiketta.

Huomautus:

Voit halutessasi lopettaa tulostuksen painamalla Ⓞ Stop (Pysäytä) -painiketta.

Tulostaminen luettelokuvaa käyttäen

Luettelokuvassa on esikatselukuvia muistikortille tallennetuista kuvista. Voit helposti tulostaa haluamasi kuvat täyttämällä kuvien alapuolella olevat soikiot.

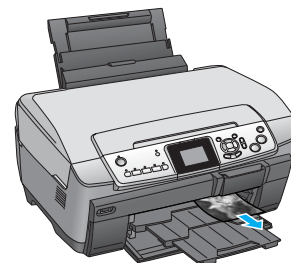
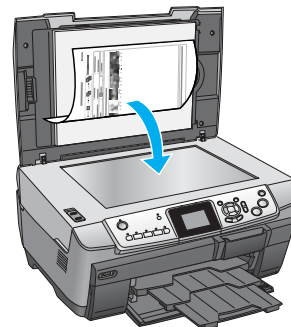
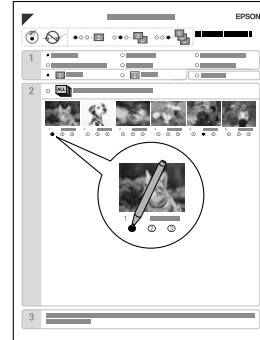

Luettelokuvan tulostaminen

1. Lataa muistikortti.
2. Paina Memory Card (Mistikortti) -painiketta.
3. Valitse Index Sheet (Luettelokuva).

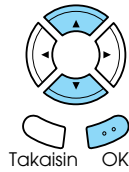

4. Valitse Print Index Sheet (Tulosta luettelokuva).

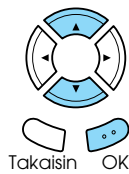

5. Valitse kuva-alue, jonka haluat tulostaa luettelokuvaan.

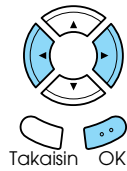
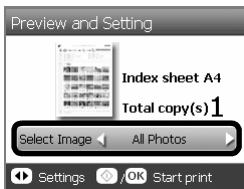

Range (Alue)	Kuvaus
All photos (Kaikki kuvat)	Tulostaa kaikki muistikortin kuvat.
Latest 30 (30 viimeistä)	Tulostaa 30 viimeistä valokuvaa tiedostonimen mukaan.
Latest 60 (60 viimeistä)	Tulostaa 60 viimeistä valokuvaa tiedostonimen mukaan.
Latest 90 (90 viimeistä)	Tulostaa 90 viimeistä valokuvaa tiedostonimen mukaan.

6. Aseta A4-kokoista tavallista paperia etulokeroon.
➔ Katso "Tavallisen A4-kokoisen paperin asettaminen etulokeroon" sivulla 5
7. Aloita tulostaminen painamalla Color (Väri) -painiketta.

Huomautus:

Voit halutessasi lopettaa tulostuksen painamalla Stop (Pysäytä) -painiketta.

Tulostaminen luettelokuva käyttämällä

1. Täytä soikiot paperityypin ja -koon vasemmalla puolella. Valitse sitten, käytetäänkö tulostuksessa reunuksia vai ei. Täytä lopuksi soikiot tulostettavien kuvien alta tummalla kynällä ja määritä kunkin valokuvan kopioiden määrä.
Katso alla olevia esimerkkejä.

Hyvä



Huono



Huomautus:

- Täytä luettelokuva oikein. Et voi muuttaa asetuksia ohjauspaneelista käsin.
 - Jos täytät useita soikioita, laite valitsee käyttöön niistä suurinta arvoa ilmaisevan.
 - Voit määrittää kaikki valokuvat tulostettaviksi kerralla täyttämällä ALL (Kaikki) -tekstin vasemmalla puolella olevan soikion.
2. Aseta laitteeseen paperi, jonka tyyppin ja koon määritit luettelokuvassa.
 3. Valitse Scan Index Sheet (Skannaa luettelokuva).

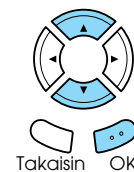

4. Sijoita luettelokuva kuvapuoli alaspäin lukualustalle niin, että kuvan yläreuna koskettaa lukualustan vasenta reunaa.
➔ Katso "Kuvan tai asiakirjan sijoittaminen lukualustalle" sivulla 7
5. Aloita tulostaminen painamalla OK-painiketta.

Huomautus:

Voit halutessasi lopettaa tulostuksen painamalla Stop (Pysäytä) -painiketta.

LCD-näytön valokuvanäkymän vaihtaminen ja valokuvien valitseminen

Voit vaihtaa valokuvanäkymää painamalla Screen View (Näytön näkymä) -painiketta valokuvien valitsemisen aikana.



Näytön näkymä

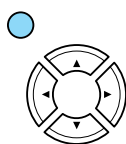

<p>One photo (Yksi valokuva)</p>	<p>Yhden muistikortille tallennetun valokuvan näyttäminen kerrallaan.</p> <ol style="list-style-type: none">1. Valitse haluttu kuva.2. Valitse kopiomäärä.3. Paina OK-painiketta. <p>Huomautus: Kopioiden määräksi voi asettaa enintään 99.</p>
<p>Nine photos (9 valokuvaa)</p>	<p>Yhdeksän muistikortille tallennetun valokuvan näyttäminen kerrallaan.</p> <ol style="list-style-type: none">1. Valitse haluttu kuva.2. Valitse kopiomäärä.3. Paina OK-painiketta. <p>Huomautus: Kopioiden määräksi voi asettaa enintään 99.</p>
<p>Slide Show (Diaesitys)</p>	<p>Yhden muistikortille tallennetun valokuvan näyttäminen kerrallaan ja siirtyminen seuraavaan kuvaan automaattisesti.</p>

Valokuvien valitsemisen yksityiskohtaiset asetukset

Voit asettaa tulosteiden määrän yksityiskohtaisesti painamalla Options (Lisäasetukset) -painiketta valokuvien valitsemisen aikana.

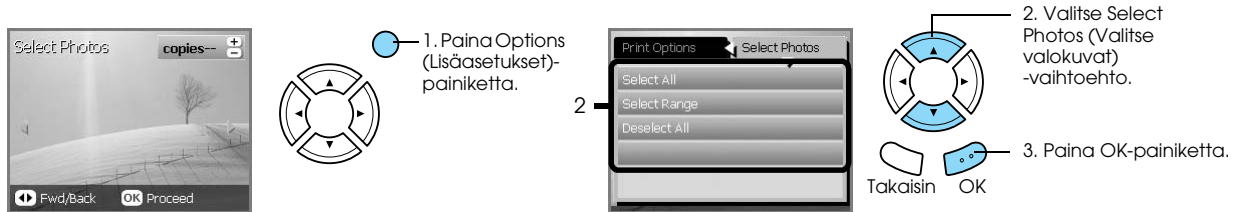

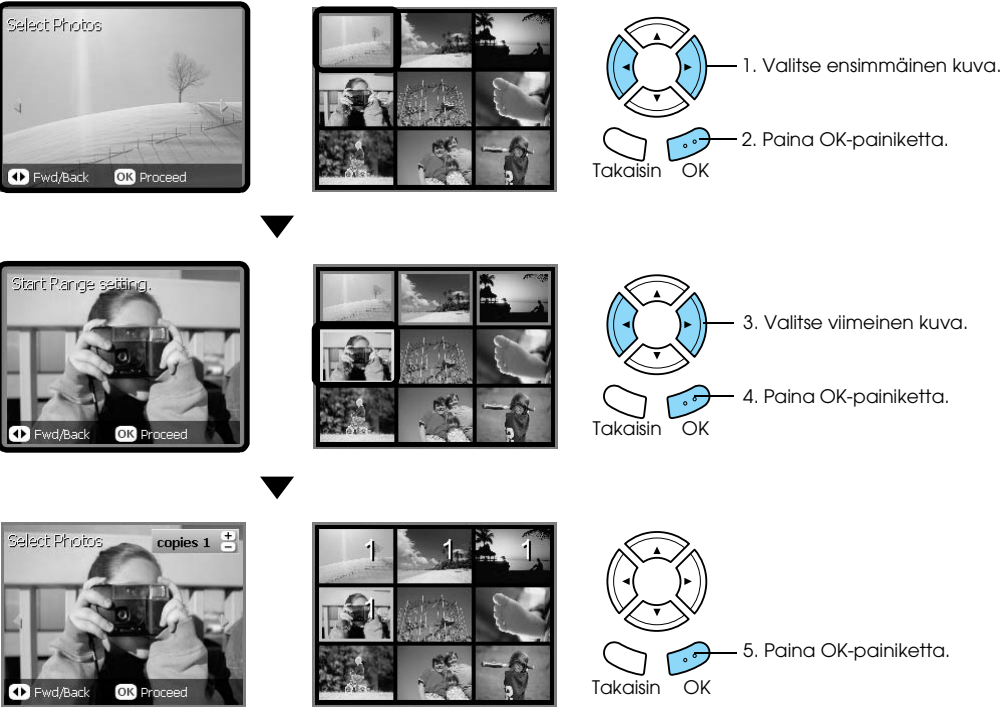
<p>Select All (Valitse kaikki)</p>	<p>Yhden kopion tulostaminen kaikista valokuvista.</p>  <p>Huomautus: Voit muuttaa kunkin valokuvan kopiomäärää Copies (Kopioita) -painikkeen avulla.</p>
<p>Select Range (Valitse alue)</p>	<p>Muistikortin valokuvien yhtenäisen alueen valitseminen ja kunkin kuvan kopiomäärän asettaminen.</p>  <p>Huomautus: Voit muuttaa kunkin valokuvan kopiomäärää Copies (Kopioita) -painikkeen avulla.</p>
<p>Deselect All (Poista kaikkien valinta)</p>	<p>Kaikkien kuvien kopiomäärän arvon asettaminen nolaksi.</p>
<p>DPOF</p>	<p>Kuvien tulostaminen DPOF-tietojen kanssa. Lisätietoja on kohdassa "Tulostaminen DPOF-toimintoja käyttäen" sivulla 26</p>

Muistikortilta tulostaminen – tulostusvaihtoehdot

Yhden valokuvan tulostaminen

1. Lataa muistikortti.
2. Paina Memory Card (Muistikortti) -painiketta.
3. Valitse Custom Print (Mukautettu tulostus).



4. Valitse Photo (Single) (Valokuva (yksi)).

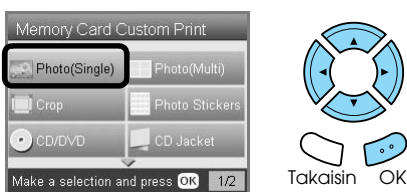

5. Vaihda tulostusasetuksia.
➔ Katso "Tulostusasetusten muuttaminen" sivulla 28
6. Valitse tulostettava valokuva ja aseta kopioiden määrä.
➔ Katso "LCD-näytön valokuvanäkymän vaihtaminen ja valokuvien valitseminen" sivulla 18
7. Aseta laitteeseen haluamaasi paperia.
➔ Katso "Paperin syöttäminen" sivulla 5
8. Aloita tulostus painamalla ◊ Color (Väri) -painiketta tai ◊ B&W (Mustavalkoinen) -painiketta.

Huomautus:

Voit halutessasi lopettaa tulostuksen painamalla Ⓞ Stop (Pysäytä) -painiketta.

Useiden valokuvien tulostaminen yhdelle arkille

Voit tulostaa useita muistikortin valokuvia yhdelle arkille. Yhdelle arkille voi valita tulostettavaksi 2, 4, 8, 20 tai 80 kuvaa.

1. Lataa muistikortti.
2. Paina Memory Card (Muistikortti) -painiketta.
3. Valitse Custom Print (Mukautettu tulostus).



4. Valitse Photo (Multi) (Valokuva (monta)).

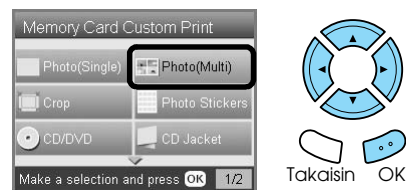

5. Vaihda tulostusasetuksia.
➔ Katso "Tulostusasetusten muuttaminen" sivulla 28
6. Valitse tulostettava valokuva ja aseta kopioiden määrä.
➔ Katso "LCD-näytön valokuvanäkymän vaihtaminen ja valokuvien valitseminen" sivulla 18
7. Aseta laitteeseen haluamaasi paperia.
➔ Katso "Paperin syöttäminen" sivulla 5
8. Aloita tulostus painamalla ◊ Color (Väri) -painiketta tai ◊ B&W (Mustavalkoinen) -painiketta.

Huomautus:

Voit halutessasi lopettaa tulostuksen painamalla Ⓞ Stop (Pysäytä) -painiketta.

Suurennettujen kuvien tulostaminen

Voit rajata kuvia uudelleen ja suurentaa niitä.

1. Lataa muistikortti.
2. Paina Memory Card (Muistikortti) -painiketta.
3. Valitse Custom Print (Mukautettu tulostus).

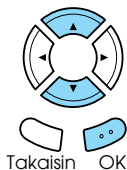

4. Valitse Crop (Rajaa).

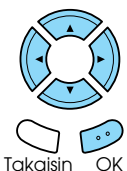
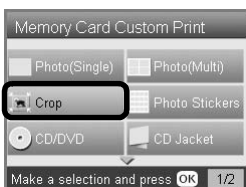

5. Muuta tarvittaessa myös tulostusasetuksia.
➔ Katso "Tulostusasetusten muuttaminen" sivulla 28
6. Valitse haluttu kuva.

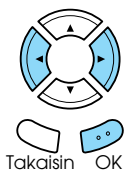
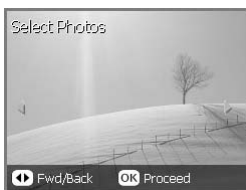

7. Valitse rajattava alue siirtämällä kehystä ja muuttamalla kehysten kokoa.

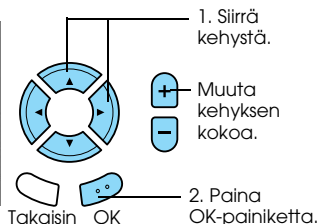

8. Tarkista esikatselukuva ja aseta kopioiden määrä.

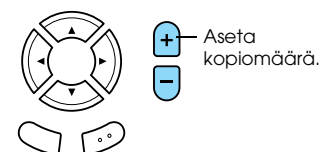

Voit muuttaa zoomausaluetta painamalla Back (Takaisin) -painiketta.

9. Syötä haluamaasi paperia.
➔ Katso "Paperin syöttäminen" sivulla 5
10. Aloita tulostus painamalla ◊ Color (Väri) -painiketta tai ◊ B&W (Mustavalkoinen) -painiketta.

Huomautus:

Voit halutessasi lopettaa tulostuksen painamalla Ⓞ Stop (Pysäytä) -painiketta.

Valokuvatarron tulostaminen

Yhdelle valokuvatarra-arkille voi tulostaa enintään 16 tarraa.

1. Lataa muistikortti.
2. Paina Memory Card (Muistikortti) -painiketta.
3. Valitse Custom Print (Mukautettu tulostus).

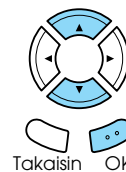
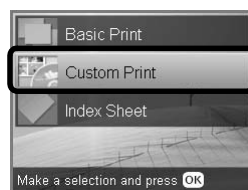

4. Valitse Photo Stickers (Valokuvatarrat).

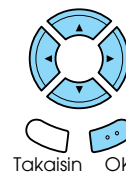
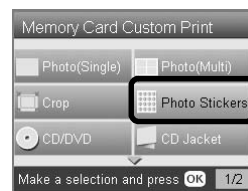

5. Valitse tulostettava valokuva ja aseta kopioiden määrä.
➔ Katso "LCD-näytön valokuvanäkymän vaihtaminen ja valokuvien valitseminen" sivulla 18

Huomautus:

Kun vain yksi kuva on valittuna, 16 kopiota samasta kuvasta tulostuu 16x-asettelun mukaisesti yhdelle paperiarkille. Kun valittuna on useita valokuvia, kustakin tässä vaiheessa valitusta valokuvasta tulostetaan kopiot käyttämällä 16x-asettelua.

6. Lataa Photo Stickers -paperia takalokeroon.
➔ Katso "Paperin asettaminen takalokeroon" sivulla 6
7. Aloita tulostus painamalla ◊ Color (Väri) -painiketta tai ◊ B&W (Mustavalkoinen) -painiketta.

Huomautus:

Voit halutessasi lopettaa tulostuksen painamalla Ⓞ Stop (Pysäytä) -painiketta.

Photo Stickers -arkin tulostuskohdan säätäminen

1. Paina Setup (Asetukset) -painiketta.
2. Voit siirtää kuvaa ylös- tai alaspäin valitsemalla Photo Stickers Position Up/Down (Photo Stickers -arkin sijainti ylös/ alas). Voit siirtää kuvaa vasemmalle tai oikealle valitsemalla Photo Stickers Position Left/Right (Photo Stickers -arkin sijainti vasemmalle/oikealle).
3. Valitse, miten paljon kuvaa siirretään. Valitse miinusmerkkinen arvo, kun haluat siirtää kuvaa alas tai vasemmalle, ja valitse plusmerkkinen arvo, kun haluat siirtää kuvaa ylös tai oikealle.

Huomautus:

- ❑ Voit valita arvon väliltä -2,5 mm ja 2,5 mm.
- ❑ Tulostuskohdan säädön asetus jää laitteen muistiin, vaikka laitteesta katkaistaan virta, jolloin sinun ei ole tarpeen säätää tulostuskohtaa joka kerta, kun käytät Photo Stickers -toimintoa.

Tulostaminen CD- tai DVD-levylle

Tässä osassa on tietoja LCD-näytön käyttämisestä tulostamiseen muistikortilta suoraan CD/DVD-levylle ilman tietokonetta.

Katso ohjeita työpöydän Käyttöoppaasta, jos tulostat tulostimeen liitetystä tietokoneesta.

Huomautus:

- ❑ Käytä vain tulostamiseen soveltuvaksi merkittyä CD-DVD-levyä, jossa lukee esimerkiksi "Printable on the label surface" (Tulostus mahdollinen etikettipuolelle) tai "Printable with ink jet printers" (Voidaan tulostaa mustesuihkutulostimilla).
- ❑ Tulostettu pinta tahraantuu helposti heti tulostuksen jälkeen.
- ❑ Anna CD- ja DVD-levyjen kuivua yli 24 tunnin ajan, ennen kuin käytät niitä tai kosketat tulostettua pintaa.
- ❑ Älä anna tulostetun CD- tai DVD-levyn kuivua suorassa auringonvalossa.
- ❑ Tulostuspinnassa oleva kosteus saattaa aiheuttaa tahraantumista.
- ❑ Jos tulostat vahingossa CD- tai DVD-lokeroon tai sisäiselle läpinäkyvälle osalle, pyyhi muste heti pois.
- ❑ Tulostuslaatu ei välttämättä parane, jos tulostat uudelleen samalle CD- tai DVD-levylle.

1. Lataa muistikortti.
2. Lataa CD- tai DVD-levy.
➔ Katso "CD/DVD-levyn lataaminen" sivulla 13
3. Paina Memory Card (Mistikortti) -painiketta.
4. Valitse Custom Print (Mukautettu tulostus).



5. Valitse CD/DVD.

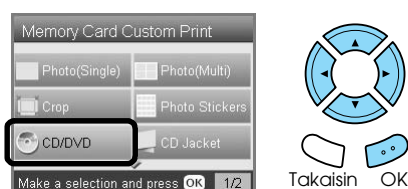

6. Vaihda tulostusasetuksia.
➔ Katso "Tulostusasetusten muuttaminen" sivulla 28

7. Valitse tulostettava valokuva ja aseta kopioiden määrä.
 ➔ Katso "LCD-näytön valokuvanäkymän vaihtaminen ja valokuvien valitseminen" sivulla 18

Huomautus:

Kuvien määräksi voi asettaa enintään sen määrän, joka mahtuu yhdelle CD/DVD-levylle. Esimerkiksi käytettäessä 4x-asettelua voit valita enintään viisi valokuvaa.

8. Aloita tulostus painamalla ◊ Color (Väri) -painiketta tai ◊ B&W (Mustavalkoinen) -painiketta.

Huomautus:

- ❑ Voit halutessasi lopettaa tulostuksen painamalla Ⓢ Stop (Pysäytä) -painiketta.
- ❑ On suositeltavaa tulostaa asettelu kokeeksi ensin CD/DVD-testilevylle ennen tulostamista varsinaiselle CD/DVD-levylle.
- ❑ Tarvittaessa voit säätää tulostuskohtaa. Katso lisätiedot kohdasta "Tulostuskohdan säätäminen" sivulla 14.
- ❑ Jos virheilmoitus näytetään LCD-näytössä, korjaa virhe noudattamalla LCD-näytössä olevia ohjeita.
- ❑ CD/DVD-levyn tulostusalue määritetään alla kuvatulla tavalla.

12 cm:n CD/DVD-levy

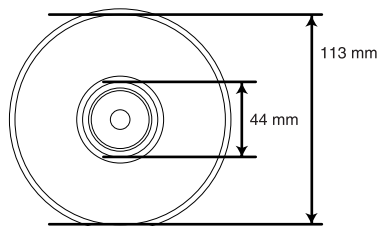

CD-kuoren tulostaminen

Voit tulostaa CD-kuoren A4-paperille.

1. Lataa muistikortti.
2. Paina Memory Card (Muistikortti) -painiketta.
3. Valitse Custom Print (Mukautettu tulostus).

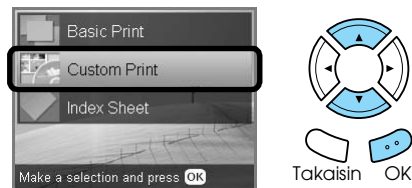

4. Select CD Jacket (CD-kuori).

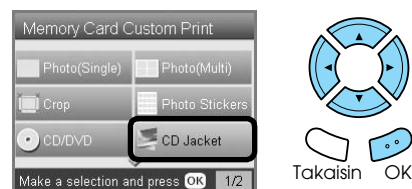

5. Vaihda tulostusasetuksia.
 ➔ Katso "Tulostusasetusten muuttaminen" sivulla 28
6. Valitse tulostettava valokuva ja aseta kopioiden määrä.
 ➔ Katso "LCD-näytön valokuvanäkymän vaihtaminen ja valokuvien valitseminen" sivulla 18
7. Aseta laitteeseen haluamaasi paperia.
 ➔ Katso "Paperin syöttäminen" sivulla 5
8. Aloita tulostus painamalla ◊ Color (Väri) -painiketta tai ◊ B&W (Mustavalkoinen) -painiketta.

Huomautus:

Voit halutessasi lopettaa tulostuksen painamalla Ⓢ Stop (Pysäytä) -painiketta.

Tulostus EPSON Iron-On Cool Peel Transfer Paper -paperille

Voit tulostaa kuvan EPSON Iron-On Cool Peel Transfer Paper -paperille ja kopioida sitten tulostetun kuvan silittämällä kankaalle.

1. Lataa muistikortti.
2. Paina Memory Card (Mistikortti) -painiketta.
3. Valitse Custom Print (Mukautettu tulostus).

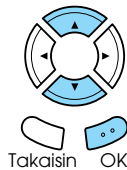
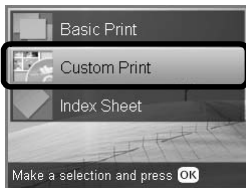

4. Valitse Iron (Silitys).

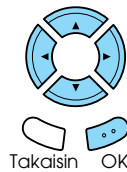
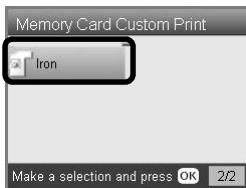

5. Muuta asettelu.
➔ Katso "Tulostusasetusten muuttaminen" sivulla 28
6. Valitse tulostettava valokuva ja aseta kopioiden määrä.
➔ Katso "LCD-näytön valokuvanäkymän vaihtaminen ja valokuvien valitseminen" sivulla 18
7. Lataa EPSON Iron-On Cool Peel Transfer Paper -paperia takalokeroon.
➔ Katso "Paperin asettaminen takalokeroon" sivulla 6
8. Aloita tulostus painamalla ◊ Color (Väri) -painiketta tai ◊ B&W (Mustavalkoinen) -painiketta.

Huomautus:

Voit halutessasi lopettaa tulostuksen painamalla Ⓞ Stop (Pysäytä) -painiketta.

Yhdistelmätulostusarkin käyttäminen

Voit lisätä valokuviin käsinkirjoitettua tekstiä tai piirroksia käyttämällä yhdistelmätulostusarkkia.

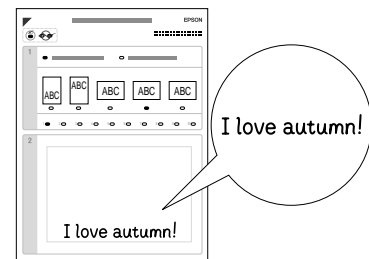

Tulostaminen käyttämällä yhdistelmätulostusarkkia

1. Lataa muistikortti.
2. Paina Creative Projects (Luovat projektit) -painiketta.
3. Valitse Combo Print (Yhdistelmätulostus).



4. Valitse Select Photo and Print Template (Valitse valokuva ja tulostusmalli).



5. Valitse tulostettava valokuva.
➔ Katso "LCD-näytön valokuvanäkymän vaihtaminen ja valokuvien valitseminen" sivulla 18
6. Aseta A4-kokoista tavallista paperia etulokeroon
➔ Katso "Tavallisen A4-kokoisen paperin asettaminen etulokeroon" sivulla 5
7. Aloita tulostaminen painamalla Color (Väri) -painiketta.

Huomautus:

Voit halutessasi lopettaa tulostuksen painamalla Stop (Pysäytä) -painiketta.

Käsintehtyjen piirrosten tulostaminen käyttämällä yhdistelmätulostusarkkia

1. Valitse paperityyppi ja -koko, asettelu ja kopioiden määrä täyttämällä yhdistelmätulostusarkin soikioita tummalla kynällä.
Katso alla olevia esimerkkejä:

Hyvä



Huono

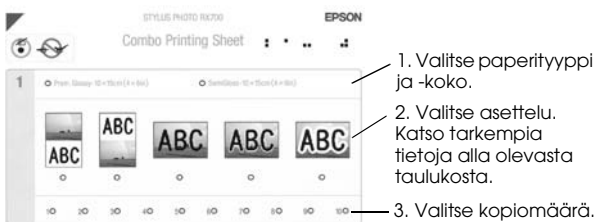

Asettelu	Kuvaus
	Valokuvan tulostaminen arkin yläpuoliskoon ja käsintehtyjen piirrosten tulostaminen arkin alapuoliskoon.
	Käsintehtyjen piirrosten tulostaminen arkin yläpuoliskoon ja valokuvan tulostaminen arkin alapuoliskoon.
	Käsintehtyjen piirrosten tulostaminen valokuvan päälle.
	Kapean reunuksen sisällä olevien käsintehtyjen piirrosten tulostaminen valokuvan päälle.
	Leveän reunuksen sisällä olevien käsintehtyjen piirrosten tulostaminen valokuvan päälle.

2. Kirjoita valokuvaan lisättävä teksti tai piirrä valokuvaan lisättävä kuva tummalla kynällä yhdistelmätulostusarkin käsinkirjoitusosaan.

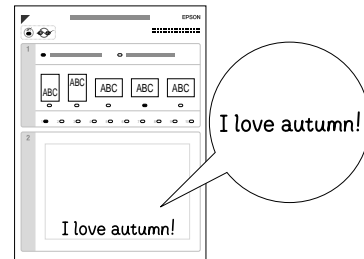

Huomautus:

Kun valitset vaiheessa 1 kolmannen asettelun vasemmalta lukien, teksti tai kuva erottuvat ehkä huonosti käytettäessä valokuvan väriä muistuttavaa väriä.

3. Lataa laitteeseen yhdistelmätulostusarkissa määritettyä paperia.
4. Sijoita yhdistelmätulostusarkki kuvapuoli alaspäin lukualustalle niin, että kuvan yläreuna koskettaa lukualustan vasenta reunaa.
➔ Katso "Kuvan tai asiakirjan sijoittaminen lukualustalle" sivulla 7
5. Aloita tulostus valitsemalla Scan Template and Print Greeting Card (Skannaamalla malli ja tulosta onnittelukortti).

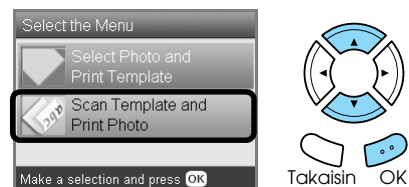

Huomautus:

Voit halutessasi lopettaa tulostuksen painamalla Stop (Pysäytä) -painiketta.

Tulostaminen DPOF-toimintoja käyttäen

DPOF (Digital Print Order Format) -standardi on laitevalmistajien yhteinen tiedoston tulostuspyyntöstandardi. Tämä tuote on DPOF-version 1.10 mukainen. DPOF-tekniikka mahdollistaa digitaalikameraan tallennettujen kuvien ja niiden määrän valitsemisen ennen tulostuksen aloittamista. Jos haluat luoda DPOF-yhteensopivia DPOF-tietoja, digitaalikameran on tuettava DPOF-ominaisuutta. Lisätietoja DPOF-standardista saat digitaalikamerasi käyttöohjeesta.

1. Lataa DPOF-tiedot sisältävä muistikortti.
2. Paina Memory Card (Mistikortti) -painiketta.
3. Valitse Basic Print (Perustulostus) tai Custom Print (Muokattu kuva).



4. Kun valitset Custom Print (Muokattu kuva), vaihda tulostusasetuksia.
➔ Katso "Tulostusasetusten muuttaminen" sivulla 28
5. Paina kerran Options (Lisäasetukset) -painiketta, kun Select photos (Valitse valokuvat) -näyttö on näkyvässä.



6. Valitse DPOF.

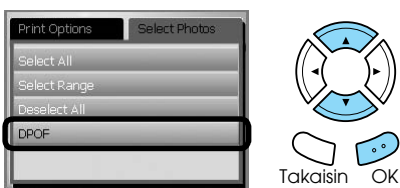

7. Syötä haluamaasi paperia.
➔ Katso "Paperin syöttäminen" sivulla 5
8. Aloita tulostus painamalla Color (Väri) -painiketta tai B&W (Mustavalkoinen) -painiketta (vain Muokattu kuva -vaihtoehdon kanssa).

Huomautus:

Voit halutessasi lopettaa tulostuksen painamalla Stop (Pysäytä) -painiketta.

Tulostaminen valokuvakehyksiä käyttäen

Voit lisätä lempikuviisi värikkäitä ja hauskoja kehyksiä muokkaamalla kehyksiä PIF DESIGNER -ohjelmalla ja tallentamalla ne EPSON PRINT Image Framer Tool -ohjelmalla. Valitse useista ohjelman CD-ROM-levyllä olevista kehyksistä, ja tallenna ne etukäteen muistikortille. Lisätietoja saat ohjelmien käyttöohjeista.

Kehystiedostolistan tulostaminen

Jos haluat nähdä kehykset ensin, voit tulostaa PRINT Image Framer -tiedostojen kehysten esikatselukuvat ja tiedostonimet ennen kehystettyjen kuvien tulostamista.

1. Lataa muistikortti jossa on PRINT Image Framer -tietoja.
2. Paina Memory Card (Mistikortti) -painiketta.
3. Valitse Custom Print (Mukautettu tulostus).



4. Valitse P.I.F. Index (P.I.F. Indeks).



5. Aseta A4-kokoista tavallista paperia etulokeroon.
➔ Katso "Tavallisen A4-kokoisen paperin asettaminen etulokeroon" sivulla 5
6. Paina Color (Väri) -painiketta.

Huomautus:

Voit halutessasi lopettaa tulostuksen painamalla Stop (Pysäytä) -painiketta.

Kuvien tulostaminen PRINT Image Framer -ohjelman avulla.

1. Lataa muistikortti jossa on valokuvatiedostoja ja PRINT Image Framer -tiedostoja.

Huomautus:

Tallenna PRINT Image Framer -tiedot muistikortille EPSON PRINT Image Framer Tool -työkalun avulla. Muutoin P.I.F.-tiedoston nimi ei tule tulostimen LCD-näyttöön.

2. Paina Memory Card (Mistikortti) -painiketta.
3. Valitse Custom Print (Mukautettu tulostus).



4. Valitse Photo (Single) (Valokuva (yksi)) tai Photo (Multi) (Valokuva (monta)).



5. Valitse Print Settings (Tulostusasetukset) -valikon Layout (Asettelu) -asetukseksi lisättävän P.I.F.-tiedoston nimi.
➔ Katso "Tulostusasetusten muuttaminen" sivulla 28

Huomautus:

Kun valitset asetteluksi P.I.F.-tiedoston nimen, paperikoko säädetään automaattisesti sopivaksi kehyskoolle.









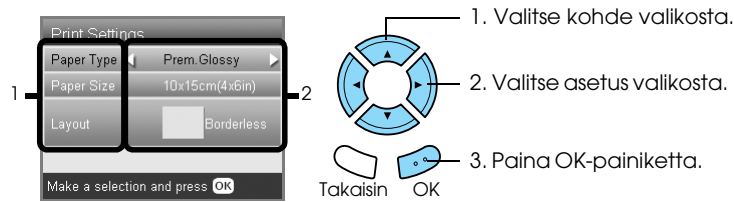





6. Valitse tulostettava valokuva ja aseta kopioiden määrä.
➔ Katso "LCD-näytön valokuvanäkymän vaihtaminen ja valokuvien valitseminen" sivulla 18
7. Hyväksy asettelun muutos ja määritä tulosteiden määrä LCD-näytössä.
8. Syötä haluamaasi paperia.
➔ Katso "Paperin syöttäminen" sivulla 5
9. Aloita tulostus painamalla ◊ Color (Väri) -painiketta tai ◊ B&W (Mustavalkoinen) -painiketta.

Huomautus:

Voit halutessasi lopettaa tulostuksen painamalla Ⓞ Stop (Pysäytä) -painiketta.

Tulostusasetusten muuttaminen



Valikkotoiminto	Asetus	Kuvaus
Paper Type (Paperityyppi)	Tavallinen (etulokero), Tavallinen (takalokero), Prem.Glossy, GlossyPhoto, SemiGloss, Photo Paper, Matte, Bright White (etulokero), Bright White (takalokero), CD/DVD	Tulostaa valitsemallesi paperityypille. Katso lisätietoja kohdasta sivu 7.
Paper Size (Paperikoko)	A4, A6, 10 × 15 cm (4 × 6 tuumaa), CD	Määrittää paperin koon tulostusta varten.
Layout (Sivun asettelu)	Borderless (Reunukseton)* 	Tulostaa ilman marginaaleja.
	With Border (Reunusten kanssa) 	Tulostaa 3 mm:n marginaalin ylä- ja alareunaan ja oikealle ja vasemmalle reunalle.
	Upper1/2 (Yläpuolisko) 	Tulostaa paperin yläpuoliskolle
	2-up (2x) 4-up (4x)   8-up (8x) 20-up (20x)   80-up (80x) 	Tulostaa useita kuvia samalle paperiarkille. 20x- ja 80x-asettelussa tulostuvat myös kuvien numerot ja kuvauspäivämäärät. Kuvien koko määräytyy automaattisesti kuvien lukumäärän ja paperin koon mukaan. Mustavalkoisessa tulostuksessa ei voi käyttää 80x-asettelua. Huomaus: Kun Crop (Rajaus) on valittuna, saman kuvan kopiot tulostuvat yhdelle arkille valitun asettelun mukaan. Jos mikä muu tahansa vaihtoehto kuin Crop (Rajaus) on valittuna, vain yksi kopio kuvasta tulostetaan.
	P.I.F.-tiedoston nimi 	Tulostaa kuvat PRINT Image Framer Tool -kehyksillä varustettuna.
	1-up (1x) 	CD/DVD-levylle tulostetaan yksi kuva, joka keskitetään levyn keskellä olevaan reikään. Tämän vaihtoehdon voi valita vain silloin, kun CD/DVD-vaihtoehto on valittuna Memory Card Custom Print (Mukautettu tulostus muistikortilta) -näytössä.
	4-up (4x) 	Neljän valokuvan tulostaminen CD/DVD-levylle niin, että levyn kussakin neljänneksessä on yksi kuva. Tämän vaihtoehdon voi valita vain silloin, kun CD/DVD-vaihtoehto on valittuna Memory Card Custom Print (Mukautettu tulostus muistikortilta) -näytössä.
	12-up (12x) 	CD/DVD-levylle tulostetaan 12 kuvaa, jotka järjestetään ympyrän muotoon levyn ulkoreunalle. Tämän vaihtoehdon voi valita vain silloin, kun CD/DVD-vaihtoehto on valittuna Memory Card Custom Print (Mukautettu tulostus muistikortilta) -näytössä.
	Jewel Case Upper 1/2 (Yläpuolisko) 	Valokuvan tulostaminen CD-kotelon toiselle puolelle. Tämän vaihtoehdon voi valita vain silloin, kun CD Jacket (CD-kuori) -vaihtoehto on valittuna Memory Card Custom Print (Mukautettu tulostus muistikortilta) -näytössä.
	Jewel Case Index (luettelokuva) 	Useiden valokuvien tulostaminen CD-koteloon. Tämän vaihtoehdon voi valita vain silloin, kun CD Jacket (CD-kuori) -vaihtoehto on valittuna Memory Card Custom Print (Mukautettu tulostus muistikortilta) -näytössä.
Density (Tiheys) (vain CD/DVD)	Normal (Normaali)	Ei muuta kuvaa.
	Darker (Tummempi)	Tulosteista tulee hieman tavallista tummempia.
	Darkest (Tummin)	Tulosteista tulee hyvin tummia.

Tulostuksen yksityiskohtaiset asetukset

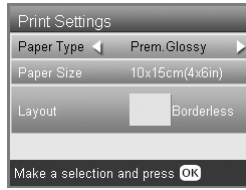

1. Paina Options (Lisäasetukset) -painiketta.

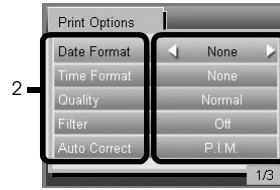

2. Valitse Print Options (Tulostusasetukset) -vaihtoehto.

3. Valitse asetus valikosta.

4. Paina OK-painiketta.

Print Options (Tulostusasetukset) -vaihtoehto	Asetus	Kuvaus	
Date Format (Päivämäärämuoto) Tulostaa kuvauspäivämäärän.	None (Ei mitään)*	Tulostaa ilman päiväystä.	
	yyyy.mm.dd (vvvv.kk.pp)	Esimerkiksi 2005.05.15	Päivämäärää ei tulosteta tulostettaessa jo aikaisemmin tällä laitteella skannattuja ja muistikorttiin tallennettuja kuvia.
	mmm.dd.yyyy (kkk.pp.vvvv)	Esimerkiksi Tou. 15. 2005	
dd.mmm.yyyy (pp.kkk.vvvv)	Esimerkiksi 15. toukokuuta 2005		
Time Format (Aikamuoto) Tulostaa kuvausajan.	None (Ei mitään)*	Tulostaa ilman kellonaikaa.	
	12-hour system (12-tuntinen kello)	Esimerkiksi 10:00	Aikaa ei tulosteta tulostettaessa jo aikaisemmin tällä laitteella skannattuja ja muistikorttiin tallennettuja kuvia.
	24-hour system (24-tuntinen kello)	Esimerkiksi 22:00:00	
Quality (Laatu)	Normal, Photo*, Best Photo (Normaali, Kuva*, Hyvänlaatuinen kuva)	Määrittää tulostuslaadun.	
	Filter (Suodatin)	Off (Ei käytössä)*	Ei tulosta seepian sävyisenä, vaan ainoastaan väreissä tai mustavalkoisena. Jos asetukseksi valitaan Off (Ei käytössä), Auto Correct (Autom. korjaus) -asetukseksi valitaan automaattisesti P.I.M.
Auto Correct (Automaattinen korjaus)	Sepia (Seepia)	Tulostaa seepian värisenä. Jos asetukseksi valitaan Sepia (Seepia), Auto Correct (Autom. korjaus) -asetukseksi valitaan automaattisesti PhotoEnhance.	
	P.I.M.*	Tulostaa PRINT Image Matching -toiminnolla. Jos valokuvan tiedot eivät sisällä P.I.M.-tietoja, voit käyttää PhotoEnhance-asetusta.	
	PhotoEnhance	Tulostaa parannellut kuvat automaattisesti. Siihen menee kauemmin, mutta tulostusjälki on parempaa.	
	Exif	Tulostaa Exif Print-toimintoa käyttäen. Tuloksena on korkealaatuisia tulosteita.	
Kirkkaus	None (Ei mitään)	Tulostuksessa ei käytetä automaattista korjausta.	
	Darkest (Tummin)	Tulosteista tulee hyvin tummia.	
	Darker (Tummempi)	Tulosteista tulee hieman tavallista tummempia.	
	Standard* (Standardi*)	Ei muuta kuvaa.	
	Brighter (Kirkkaampi)	Tulosteista tulee hieman tavallista kirkkaampia.	
Brightest (Kirkkain)	Tulosteista tulee hyvin kirkkaita.		
Contrast (Kontrasti)	Highest (Korkein)	Tulosteiden värikontrasti on hyvin voimakas.	
	Higher (Voimakkaampi)	Tulosteiden värikontrasti on hieman tavallista voimakkaampi.	
	Default (Oletus)*	Ei muuta kuvaa.	

Print Options (Tulostusasetukset) -vaihtoehto	Asetus	Kuvaus	
Sharpness (Terävyys)	Sharpest (Terävin)	Kuva-aiheiden ääriiviivat ovat hyvin teräviä.	
	Sharper (Terävämpi)	Kuva-aiheiden ääriiviivat ovat hieman tavallista terävämpiä.	
	Default (Oletus)*	Ei muuta kuvaa.	
	Softer (Pehmeä)	Kuva-aiheiden ääriiviivat ovat hieman tavallista pehmeämpiä.	
	Softest (Pehmein)	Kuva-aiheiden ääriiviivat ovat hyvin pehmeitä.	
Saturation (Värikylläisyys)	Lowest (Pienin)	Tulosteiden väreistä tulee hyvin tummia.	
	Lower (Pienehkö)	Tulosteiden värit ovat hieman tavallista tummempia.	
	Default (Oletus)	Ei muuta kuvaa.	
	Higher (Voimakkaampi)	Tulosteiden värit ovat hieman tavallista kirkkaampia.	
	Highest (Voimakkain)	Tulosteiden väreistä tulee hyvin kirkkaita.	
Small Image (Pieni kuva)	Käytössä	Kuvan tarkkuus interpoloidaan ja häiriöt poistetaan. (Tulostusnopeus on hidas.)	Tämä asetus ei ole käytettävissä, kun Auto Correct (Autom. korjaus) -asetukseksi on valittuna None (Ei mitään).
	Off (Ei käytössä)*	Interpoloidaan kuvan tarkkuus, mutta ei poisteta häiriöitä.	
Tulosta tiedot.	Off (Ei käytössä)*	Tulostaa ilman tietoja.	
	On (Käytössä)	Tulostaa myös tietoja otetuista kuvista.	
Fit to Frame (Sovita kehykseen)	On (Käytössä)	Tämä asetus leikkaa automaattisesti pois ne kuvan osat, jotka ulottuvat valitun tulostuskoon ulkopuolelle. Kuvan ylä- ja alareuna tai vasen ja oikea reuna rajataan alkuperäisen valokuvan kuvasuhteen ja valitun tulostuskoon mukaan.	
	Off (Ei käytössä)*	Valokuvaa ei rajata.	
Bidirectional (Kaksisuuntainen)	On (Käytössä)*	Nopeammin (tulostusjälki on normaalia). Tämän toiminnon avulla voit tulostaa kaksisuuntaisesti (tulostaa oikealta vasemmalle ja vasemmalta oikealle).	
	Ei käytössä	Hitaammin (Tulostusjälki on tarkempaa.)	

* Oletusasetus

Tulostaminen filmiltä

Filmin lataaminen ja asettaminen lukualustalle



Muistutus:

Pitele filmiä reunoilta tai käytä käsineitä. Filmin pinnan koskettaminen paljain käsin voi jättää siihen sormenjälkiä tai muita jälkiä.

Huomautus:

Pyöhi sekä lukualustan kannen sisäpuoli että lukualusta ennen diojen skannaamista.

1. Varmista, että lukualustan kannen kaapeli on TPU-liitännässä, ja avaa lukualustan kansi.

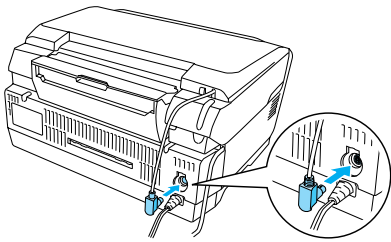

2. Poista heijastava asiakirjapinta varovasti lukualustan kannesta.

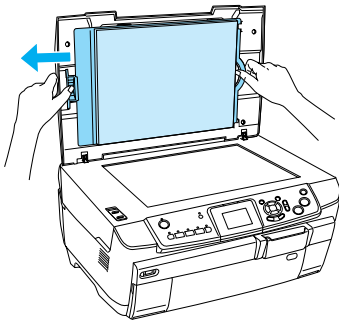

3. Aseta dia filmitelineeseen ja sijoita teline lukualustalle. Seuraa alla olevia ohjeita filmikohtaisesti.

35 mm:n filmi

1. Avaa filmisuojus.

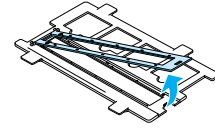

2. Aseta filmi filmitelineeseen niin, että filmin reuna on samassa tasossa reunan kanssa ja sen etupuoli osoittaa alaspäin. Filmin etupuoli on se puoli, jossa filmin valmistajan nimi ja filmin tunnusluku näkyvät oikein.

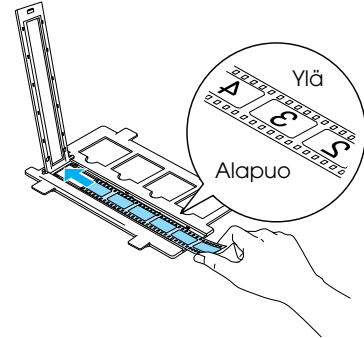

3. Sulje filmisuojus.

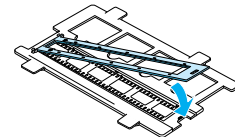

4. Aseta filmiteline lukualustalle telineen filmipuoli itseesi päin.

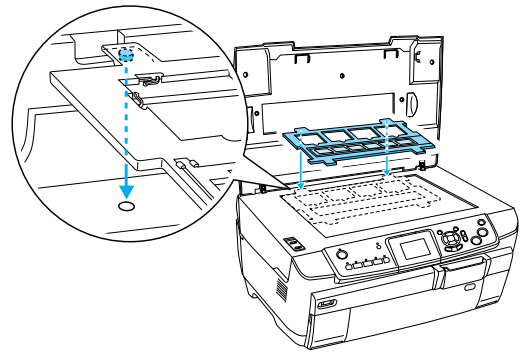

35 mm:n diat

- 1 Aseta filmiteline lukualustalle telineen diapuoli itseesi päin.

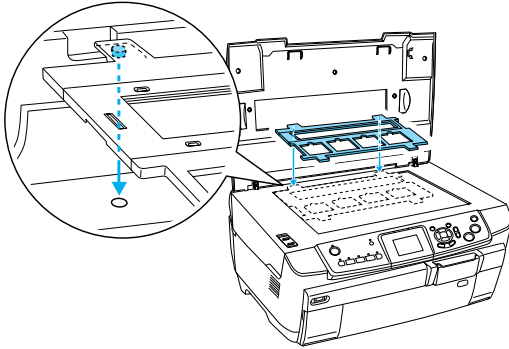

- 2 Aseta diat telineeseen alapuoli alaspäin. Filmin alapuoli on se puoli, jossa filmin valmistajan nimi ja filmin tunnusluku näkyvät oikein.

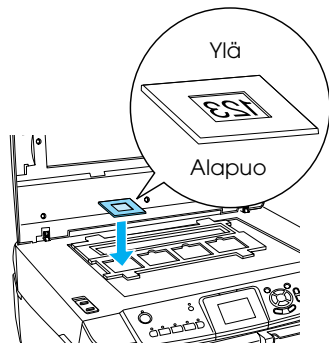

Huomautus:

- ❑ On mahdollista, että filmiä ei voi lukea, koska kuuden kuvan jaksossa kuvien välinen etäisyys vaihtelee.
- ❑ Älä paina lukualustan lasia liian voimakkaasti.

4. Sulje lukualustan kansi kokonaan.

Huomautus:

- ❑ Skannattuun kuvaan saattaa ilmestyä Newtonin rengas (ympyränmuotoinen raitakuvio). Poista Newtonin rengas asettamalla filmi skanneriin alapuoli ylöspäin. Katso yksityiskohtaisia lisätietoja käyttöoppaasta.
- ❑ Kun et käytä filmitelinettä, voit varastoida sen lukualustan kannen sisäpuolelle. Katso lisätietoja kohdasta "Filmitelineen säilyttäminen" sivulla 34.

Tulostuksen perustoimet - 10 x 15 cm -kokoinen paperi

Voit tulostaa valokuvia 10 x 15 cm:n (4 x 6 tuuman) paperille. Sitä varten ei tarvitse muuttaa asetuksia.

1. Lataa ja aseta filmi lukualustalle.
➔ Katso "Filmin lataaminen ja asettaminen lukualustalle" sivulla 31
2. Paina Film (Filmi) -painiketta.

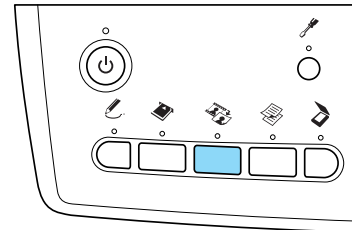

3. Valitse Basic Print (Perustulostus).

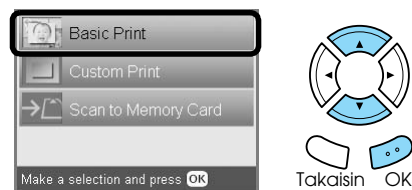

4. Valitse filmityyppi.
➔ See "Filmityyppin valitseminen" sivulla 34
5. Valitse haluamasi kuva ja määritä tulosteiden määrä.

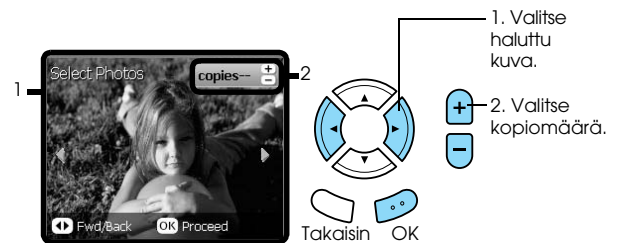

6. Syötä haluamaasi paperia.
➔ See "Paperin syöttäminen" sivulla 5
7. Aloita tulostus painamalla ◊ Color (Väri) -painiketta tai ◊ B&W (Mustavalkoinen) -painiketta.

Huomautus:

Voit halutessasi lopettaa tulostuksen painamalla ⓧ Stop (Pysäytä) -painiketta.

Yhden valokuvan tulostaminen

Voit tulostaa kuvia eri kokoisina ja eri tyyppiselle paperille muuttamalla tarvittavia asetuksia.

1. Lataa ja aseta filmi lukualustalle.
2. Paina Film (Filmi) -painiketta.
3. Valitse Custom Print (Mukautettu tulostus).

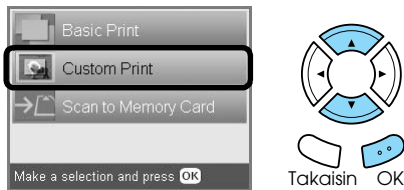

4. Valitse Photo (Single) (Valokuva (yksi)).



5. Vaihda tulostusasetuksia.
➔ Katso "Tulostusasetusten muuttaminen" sivulla 34
6. Valitse filmityyppi.
➔ Katso "Filmityyppin valitseminen" sivulla 34
7. Valitse haluamasi kuva ja määritä tulosteiden määrä.

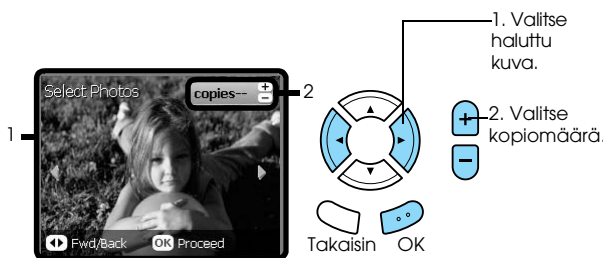

8. Syötä haluamaasi paperia.
➔ Katso "Paperin syöttäminen" sivulla 5
9. Aloita tulostus painamalla ◊ Color (Väri) -painiketta tai ◊ B&W (Mustavalkoinen) -painiketta.

Huomautus:

Voit halutessasi lopettaa tulostuksen painamalla Ⓢ Stop (Pysäytä) -painiketta.

Suurennettujen kuvien tulostaminen

Voit rajata kuvia filmillä uudelleen ja suurentaa niitä.

1. Lataa ja aseta filmi lukualustalle.
2. Paina Film (Filmi) -painiketta.
3. Valitse Custom Print (Mukautettu tulostus).

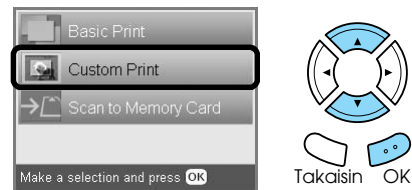

4. Valitse Crop Print (Rajaustulostus).



5. Muuta tarvittaessa myös tulostusasetuksia.
➔ Katso "Tulostusasetusten muuttaminen" sivulla 34
6. Valitse filmityyppi.
➔ Katso "Filmityyppin valitseminen" sivulla 34
7. Valitse haluttu kuva.

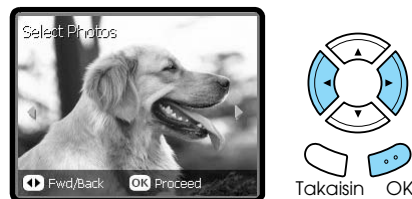

8. Valitse rajattava alue siirtämällä kehystä ja muuttamalla sen kokoa.
➔ Katso vaihe 7 kohdassa "Suurennettujen kuvien tulostaminen" sivulla 21.
9. Tarkista esikatselukuva ja aseta kopioiden määrä.
➔ Katso vaihe 8 kohdassa "Suurennettujen kuvien tulostaminen" sivulla 21.
Voit muuttaa zoomausaluetta painamalla Back (Takaisin) -painiketta.
10. Syötä haluamaasi paperia.
➔ Katso "Paperin syöttäminen" sivulla 5
11. Aloita tulostus painamalla ◊ Color (Väri) -painiketta tai ◊ B&W (Mustavalkoinen) -painiketta.

Huomautus:

Voit halutessasi lopettaa tulostuksen painamalla Ⓢ Stop (Pysäytä) -painiketta.

Filmityyppin valitseminen



Värinegatiivifilmi	Väripositiivifilmi
Väridia	Mustavalkonegatiivi

Tulostusasetusten muuttaminen

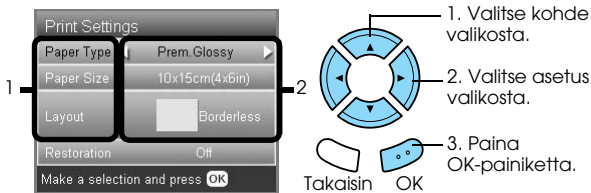

Valikkotoiminto	Asetus	Kuvaus
Paper Type (Paperityyppi)	Tavallinen (etulokero), Tavallinen (takalokero), Bright White (etulokero), Bright White (takalokero), Photo Paper, Prem.Glossy, GlossyPhoto, SemiGloss, Matte	Tulostaa valitsemallesi paperityypille. Lisätietoja asetuksista on sivulla 4.
Paper Size (Paperikoko)	A4, 10 x 15 cm (4 x 6 tuumaa)	Tulostaa valitsemasi kokoiselle paperille.
Layout (Sivun asettelu)	Borderless (Reunukseton)	Tulostaa ilman marginaaleja.
	With Border (Reunusten kanssa)	Tulostaa marginaalien kanssa.
Restoration (Entistäminen)	ON	Korjaa ennalleen vaalenneet värit filmillä ja valokuvissa. Huomautus: Tällä asetuksella ei ole vaikutusta, kun filmityyppi on valittu mustavalkoinen negatiivifilmi.
	OFF (Poissa käytöstä)	Ei muuta valokuvan tai filmin vaalenneita värejä.

Tulostuksen yksityiskohtaiset asetukset

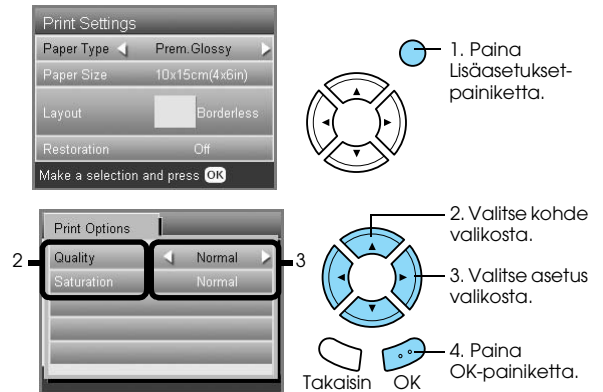

Print Options (Tulostusasetukset) -vaihtoehto	Asetus	Kuvaus
Laatu	Normal (Normaali), Photo (Valokuva), Best photo (hyvänlaatuinen kuva)	Tulostaa haluamasi laatuksen kuvan.
Saturation (Värikylläisyys)	Less Saturation (Pienempi värikylläisyys)	Tulosteiden värit ovat tavallista himmeämpiä.
	Normal (Normaali)	Ei muuta kuvaa.
	More Saturation (Suurempi värikylläisyys)	Tulosteiden värit ovat kirkkaampia.

Filmitelineen säilyttäminen

Kun et käytä filmitelinettä, voit varastoida sen lukualustan kannen sisäpuolelle.

1. Avaa lukualustan kansi.
2. Liu'uta teline lukualustan kannen sisään.

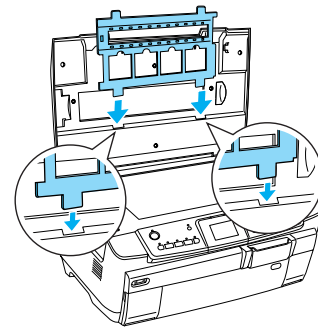

3. Aseta heijastava asiakirjapinta paikoilleen.

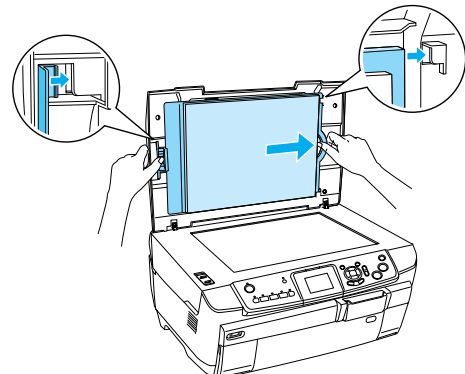

4. Sulje lukualustan kansi.

Muistikortille skannaaminen

Huomautus:

- ❑ Tietoja kuvan skannaamisesta tietokoneelle tai sähköpostiin on käyttöoppaassa.
- ❑ Skannatut kuvat tallennetaan JPEG-muodossa "epsan"-kansioon, joka luodaan automaattisesti, kun skannaat muistikortille.

Asiakirjan skannaaminen ja tallentaminen muistikortille

1. Aseta alkuperäinen asiakirja lukualustalle.
➔ Katso "Kuvan tai asiakirjan sijoittaminen lukualustalle" sivulla 7
2. Lataa muistikortti.
➔ Katso "Muistikorttien paikoilleen asettaminen" sivulla 15
3. Aloita skannaus painamalla Scan-painiketta.

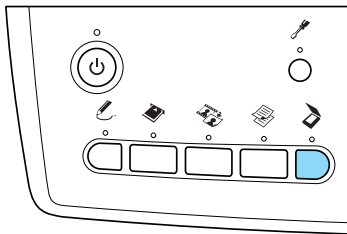

4. Valitse Scan to Memory Card (Skannaa muistikortille).

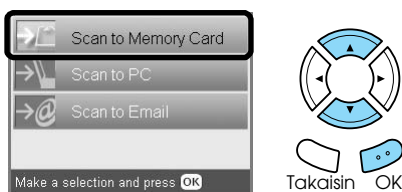

5. Valitse haluamasi skannausasetus.

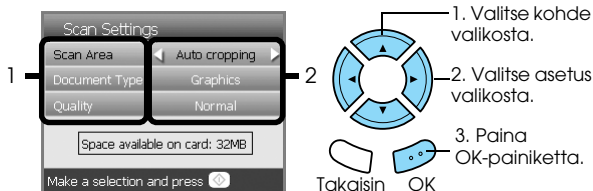

Asetus	Valinta
Scan area (Skannausalue)	Auto cropping (Automaattinen rajaus), Max area (Maksimoi alue)
Document Type (Asiakirjan tyyppi)	Text (Teksti), Graphics (Grafiikka)
Quality (Laatu)	Normal (Normaali), Text and Image (Teksti ja kuva)

Laatu vaikuttaa kuvatiedostojen kokoon seuraavasti:

Asiakirjan tyyppi	Laatu	Kuvanlukutarkuus	Arvioitu tiedoston koko*
Teksti	Normaali	200 × 200 dpi	300 kt
	Teksti ja kuva	300 × 300 dpi	500 kt
Grafiikka	Normaali		500 kt
	Teksti ja kuva	300 × 300 dpi	3,0 Mt

*A4, värillinen asiakirja.

6. Aloita skannaaminen painamalla Color (Väri) -painiketta.

Huomautus:

Voit halutessasi lopettaa skannaamisen painamalla Stop (Pysäytä) -painiketta.



Muistutus:

Älä koskaan avaa skannerin kantta skannatessasi, sillä silloin saatat vahingoittaa tuotetta.

Filmin skannaaminen ja tallentaminen muistikortille

1. Aseta filmi lukualustalle.
➔ Katso "Filmin lataaminen ja asettaminen lukualustalle" sivulla 31
2. Lataa muistikortti.
➔ Katso "Muistikorttien paikoilleen asettaminen" sivulla 15
3. Aloita skannaus painamalla Film (Filmi) -painiketta.

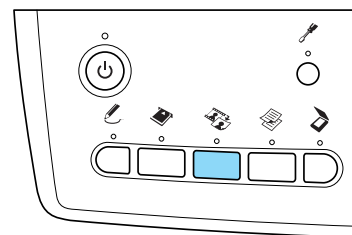

4. Valitse Scan to Memory Card (Skannaa muistikortille).

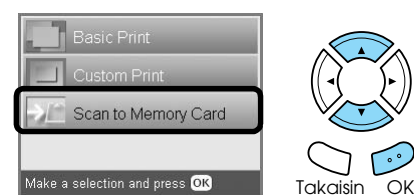

5. Valitse filmityyppi.
➔ See "Filmityyppin valitseminen" sivulla 34
6. Valitse kuva, jonka haluat tallentaa, ja merkitse se.

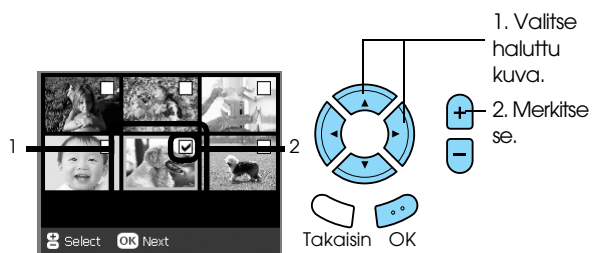

7. Valitse Quality (Laatu) -vaihtoehto painamalla ◀/▶-painikkeita.

Skannauksen laatu vaikuttaa kuvien tiedostokokoon. Jätä kortille tarpeeksi tilaa seuraavan taulukon mukaan:

Laatu	Kuvanlukutarkkuus	Arvioitu tiedoston koko*
Teksti	1 200 × 1 200 dpi	500 kt
Valokuva	2 400 × 2 400 dpi	4,5 Mt

8. Aloita skannaaminen painamalla ◊ Color (Väri) -painiketta.

Huomautus:

Voit halutessasi lopettaa skannaamisen painamalla Ⓢ Stop (Pysäytä) -painiketta.

Digitaalikamerasta tulostaminen

Digitaalikamerasta tulostaminen

Voit käyttää tätä toimintoa kameroissa, jotka tukevat USB DIRECT-PRINT- tai PictBridge-toimintoja. Lisätietoja digitaalikameran käytöstä on sen käyttöoppaassa.

1. Kytke virta.
2. Varmista että muistikorttia ei ole ladattu.
3. Paina Setup (Asetukset) -painiketta.

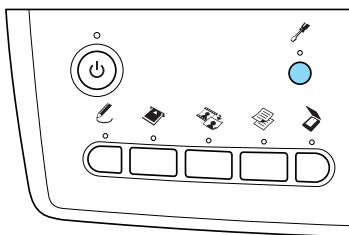

4. Valitse PictBridge Setup (PictBridge-asetukset).

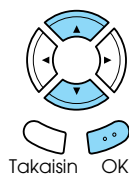
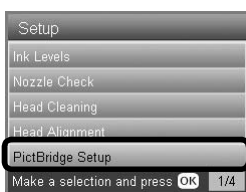

5. Muuta tarvittaessa myös tulostusasetuksia.
➔ Katso "Tulostusasetusten muuttaminen" sivulla 28

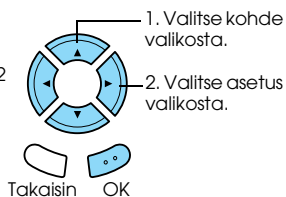

6. Kytke virta digitaalikameraan ja kytke tuote ja digitaalikamera USB-kaapelilla.

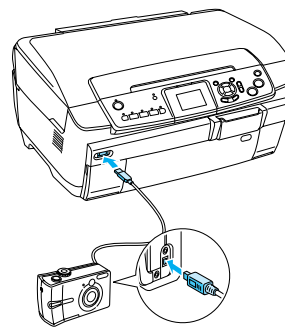

7. Valitse digitaalikamerassa tulostettava kuva. Valitse haluamasi tulostusasetukset digitaalikamerassa, sillä digitaalikameran asetukset ovat etusijalla tuotteen omiin tulostusasetuksiin verrattuna. Lue digitaalikameran käyttöohje saadaksesi tarkempaa tietoa kameran asetuksista.
8. Syötä haluamaasi paperia.
➔ Katso "Paperin syöttäminen" sivulla 5
9. Tulosta digitaalikamerasta.

Huomautus:

- ❑ Jotkin digitaalikameran kuva-asetukset eivät ehkä vaikuta tulostettuun kuvaan tulostimen määritysten vuoksi.
- ❑ Et voi tulostaa TIFF-muodossa olevia kuvatiedostoja. Jos haluat tulostaa TIFF-tiedostoja, ne on tulostettava suoraan muistikortilta.

Tulostaminen ulkoisesta laitteesta

Tulostaminen ulkoisesta laitteesta

Voit tulostaa kuvia suoraan ulkoisesta laitteesta, kuten MO-asemasta, CD-asemasta tai USB flash -asemasta, kun kytket ne tuotteeseen USB-kaapelilla.

Huomautus:

❑ Tämä toiminto on käytettävissä vain, jos kuvista on tehty varmuuskopiot tällä laitteella. Katso "Kuvien kopioiminen muistikortilta ulkoiseen laitteeseen (Varmuuskopio)" seuraavasta osiosta.

❑ Tulostin ei tue kaikkia laitteita, jotka voidaan kytkeä siihen USB-kaapelilla. Kysy lisätietoja paikallisesta asiakaspalvelusta.

1. Varmista, että tuote ja ulkoinen laite ovat sammutettuina ja että muistikorttia ei ole ladattu.
2. Yhdistä tuote USB-kaapelilla ulkoiseen laitteeseen ja käynnistä molemmat laitteet sen jälkeen.

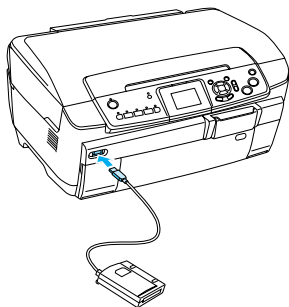

Käyttäessäsi USB flash -asemaa kytke asema suoraan USB-porttiin ja siirry vaiheeseen 4.

3. Aseta valokuvatietoja sisältävä tallennusväline ulkoiseen tallennuslaitteeseen.
4. Valitse tulostettava kansio seuraavasta näytöstä.

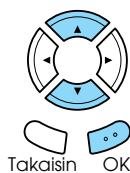
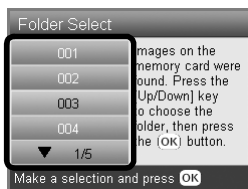

5. Toimi samoin kuin tulostaessasi muistikortilta.

Kuvien kopioiminen muistikortilta ulkoiseen laitteeseen (Varmuuskopio)

1. Toimi samoin kuin vaiheissa 1 ja 2 aiemmassa osiossa "Tulostaminen ulkoisesta laitteesta".
2. Aseta tallennusväline ulkoiseen laitteeseen.
3. Lataa muistikortti.
➔ Katso "Mistikorttien paikoilleen asettaminen" sivulla 15

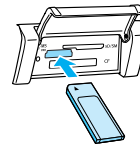

4. Paina Setup (Asetukset) -painiketta.

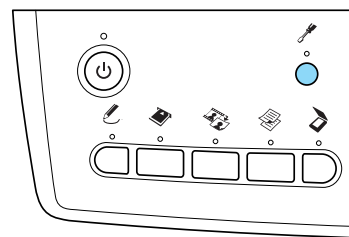

5. Valitse Backup Memory Card (Varmuuskopioi muistikortti).

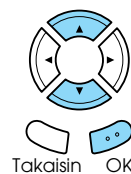
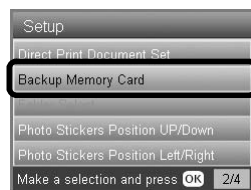

6. Vahvista seuraava viesti ja paina OK-painiketta.

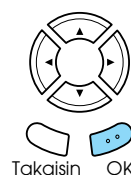

7. Aloita varmuuskopiointi painamalla OK-painiketta uudelleen.

Mustekasettien vaihtaminen

Mustekasettien valitseminen

Voit käyttää tuotteessasi seuraavia mustekasetteja:

Musta mustekasetti	Musta	T5591
Väriäinen mustekasetti	Syaani Magenta Keltainen Vaalea syaani Vaalea magenta	T5592 T5593 T5594 T5595 T5596



Muistutus:

Epson suosittelee aitojen Epson-mustekasettien käyttämistä. Epsonin takuu ei kata vahinkoa, joka on syntynyt tuotteelle muiden kuin Epsonin valmistamien mustekasettien käytön seurauksena.

Musteen määrän tarkistaminen

1. Paina Setup (Asetukset) -painiketta.
2. Valitse Ink Levels (Musteen määrä).

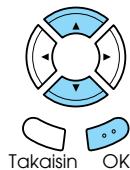
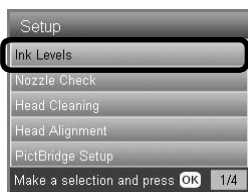

Musteen määrä näkyy.

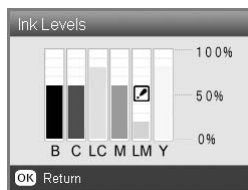

3. Kun olet tarkistanut musteen määrän, palaa edelliseen valikkoon painamalla OK-painiketta.

Varotoimet mustekasettia vaihdettaessa

- ❑ Jos sinun on tilapäisesti poistettava tuotteen mustekasetti, suoja kasetin musteensyöttöaluetta lialta ja pölyltä. Säilytä mustekasettia samassa ympäristössä kuin tätä tuotetta.
- ❑ Musteensyöttöaukon venttiili on suunniteltu pitämään sisällään ylimääräinen muste, jota saattaa irrota. Huolellisuus on suositeltavaa. Älä kosketa mustekasetin musteensyöttöaukkoa tai sitä ympäröivää aluetta.
- ❑ Tässä tuotteessa käytetään mikropiirillä varustettuja mustekasetteja. Mikropiiri tarkkailee kunkin kasetin musteen määrää, joten vaikka kasetti olisikin poistettu ja se asetettaisiin myöhemmin uudelleen paikalleen, kaikki muste voidaan käyttää.
- ❑ Kun yksi kasetista tyhjenee, et voi jatkaa kopioimista tai tulostamista, vaikka muissa kaseteissa olisikin vielä mustetta. Vaihda tyhjä mustekasetti ennen kopioimista tai tulostamista.
- ❑ Kopioimisen ja tulostamisen lisäksi mustetta kuluu myös seuraavissa toimissa: Tulostuspäiden puhdistamisessa, sammutettaessa tuotteen puhdistustoiminnossa ja mustekasetin lataamisessa.
- ❑ Älä täytä mustekasetteja uudelleen. Tuote laskee jäljellä olevan musteen määrän uudelleen mustekasetissa olevan mikropiirin avulla. Jos kasetti täytetään uudelleen, mikropiiri ei kuitenkaan laske jäljellä olevan musteen määrää uudelleen, eikä käytettävissä olevan musteen määrä muutu.
- ❑ Jos mustekasetin muste on vähissä, se saattaa tyhjentyä kasetin vaihdon yhteydessä. Kun viesti ilmoittaa musteen vähydestä, hanki uusi mustekasetti.
- ❑ Älä kosketa kasetin päällä olevaa vihreää mikropiiriä. Se voi vahingoittaa mustekasettia.

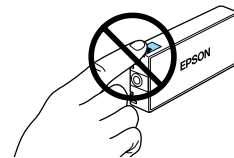

Mustekasettien vaihtaminen

Huomautus:

Ennen kasetin vaihtoa lue "Varoimet mustekasettia vaihdettaessa" sivulla 39 ja "Värikasettien käsitteleminen" sivulla 3.

1. Kun muste on lopussa:

Katso LCD-näytön sanomasta, mikä mustekaseteista on tyhjä.

Kun muste on vähissä:

Jatka seuraavaan vaiheeseen.

2. Avaa kasettikannet.

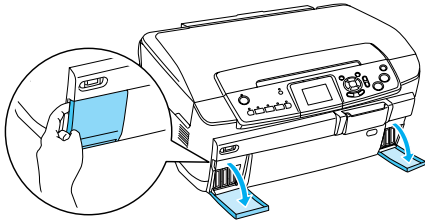

3. Poista mustekasetti pakkauksesta.

4. Purista vaihdettavan kasetin sivuja varovasti. Vedä kasetti pois laitteesta ja hävitä se oikein. Älä pura käytettyä kasettia tai yritä täyttää sitä.

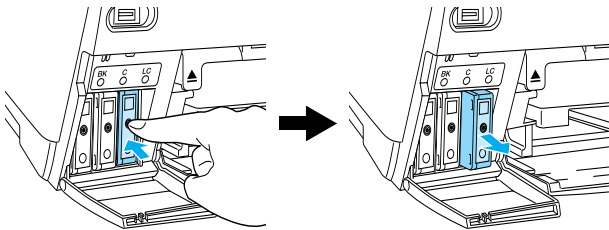

Kuva esittää vaalea syaani -musteen kasetin vaihtamista.



Varoitus:

Jos mustetta pääsee käsille, muste on pestävä perusteellisesti pois vedellä ja saippualla. Jos mustetta joutuu silmiin, huuhtelee ne välittömästi vedellä. Jos huolellisen huuhtelun jälkeen silmissä on ärsytystä tai näköhäiriöitä, mene välittömästi lääkäriin.



Muistutus:

Älä poista vanhaa kasettia ennen kuin olet valmis asentamaan uuden, sillä muuten tulostuspään suuttimissa oleva muste voi kuivua.

5. Työnnä uutta mustekasettia hitaasti sisään, kunnes kuulet sen napsahtavan paikalleen.

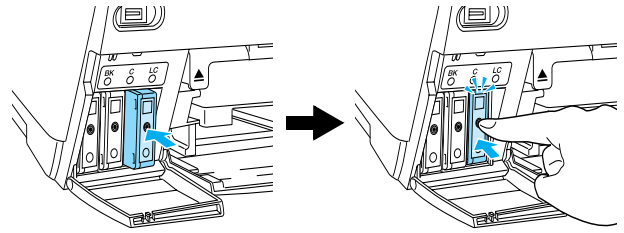

6. Sulje kasettikannet.

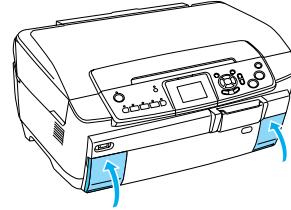

Muistutus:

Älä sammuta laitetta musteen lataamisen aikana, sillä silloin muste ei lataudu kunnolla.

Huomautus:

- ❑ Älä poista mustekasettia ja aseta sitä takaisin laitteeseen toistuvasti.
- ❑ Jos vaihdat laitteeseen käytetyn mustekasetin, jossa on enää vähän mustetta, kasetti saattaa tyhjentyä heti vaihdon jälkeen. Vaihda tällöin mustekasetti uuteen.

Tulostuspään suuttimien tarkistaminen

Jos tulostettu kuva on mielestäsi himmeä tai siitä puuttuu kuvapisteitä, tulostuspäiden tarkistaminen auttaa sinua selvittämään ongelman laadun.

Huomautus:

Varmista ennen Nozzle Check (Suuttimien tarkistus) -apuohjelman käyttämistä, että CD/DVD-lokeroa ei ole asetettu laitteeseen ja CD/DVD-ohjain on suljettuna.

1. Varmista, että etulokerossa on A4-paperia, ja paina Setup (Asetukset) -painiketta.
2. Valitse Nozzle Check (Suuttimien tarkistus).

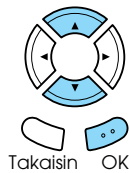
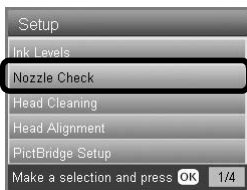

3. Vahvista LCD-näytössä oleva viesti ja aloita suuttimien tarkistus painamalla OK-painiketta.
4. Tarkista tulostusjälki.

Hyvä: tulostuspäitä ei tarvitse vielä puhdistaa.

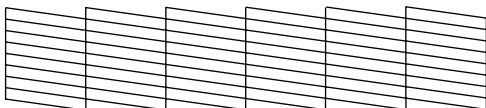

Huono: tulostuspää on puhdistettava

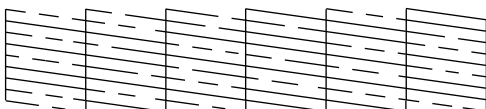

Varsinaiset tulosteet tulostuvat väreissä (CMYK).

Jos suuttimien tarkistuksen tulos on huono, syynä voi olla tukkeutunut mustesuutin tai väärin kohdistettu tulostuspää. Ratkaistaksesi ongelman paina OK-painiketta ja noudata kohtien 3 ja 4 ohjeita seuraavassa osiossa "Tulostuspäiden puhdistaminen".

Jos suuttimien tarkistuksen tulos oli hyvä, palaa Setup (Asetukset) -valikkoon painamalla Back (Takaisin) -painiketta.

Tulostuspään puhdistaminen

Jos toteat, että suuttimien tarkastuksen tulostussivu on odottamattoman vaalea tai siitä puuttuu kuvapisteitä, voit todennäköisesti korjata vian puhdistamalla tulostuspään niin, että suuttimet suihkuttavat mustetta asianmukaisella tavalla.

Huomautus:

- ❑ Tulostuspään puhdistaminen käyttää sekä värillistä että mustaa mustetta. Jotta mustetta ei kulu turhaan, puhdistista tulostuspää vasta, kun kopiointi- tai tulostuslaatu alkaa huonontua (jos tuloste on esimerkiksi sumea, väriltään väärä tai osa tulosteesta jää tulostumatta).
- ❑ Ennen tulostuspään puhdistamista tarkasta suuttimet nähdäksesi, tarvitseeko tulostuspäätä todella puhdistaa. Näin säästät mustetta.
- ❑ Kun LCD-näyttöön tulee viesti, joka kehottaa sinua vaihtamaan mustekasetin tai kertoo, että muste on vähissä, et voi puhdistaa tulostuspäätä. Tässä tapauksessa vaihda ensin kyseessä oleva mustekasetti.
- ❑ Varmista ennen Head Cleaning (Tulostuspäiden puhdistus) -apuohjelman käyttämistä, että CD/DVD-lokeroa ei ole asetettu laitteeseen.

1. Paina Setup (Asetukset) -painiketta.
2. Valitse Head Cleaning (Tulostuspäiden puhdistus).

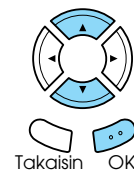
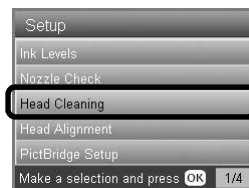

3. Vahvista LCD-näytössä oleva viesti ja aloita tulostuspään puhdistaminen painamalla OK-painiketta.
4. Kun Print head cleaning in progress. (Tulostuspäiden puhdistus käynnissä) -sanoma poistuu näytöstä, käynnistä tulostuspäiden puhtauden tarkistus painamalla OK-painiketta ja toista sitten puhdistustoimet. Katso "Tulostuspään suuttimien tarkistaminen" edellisestä osiosta.



Muistutus:

Älä sammuta laitetta tulostuspäiden puhdistuksen aikana. Muutoin tuote voi vahingoittua.

Huomautus:

- ❑ Jos tulostuslaatu ei ole parantunut, kun olet toistanut tämän menettelyn neljä tai viisi kertaa, katkaise laitteesta virta ja anna sen olla käyttämättömänä noin vuorokauden ajan. Suorita sitten tarvittaessa suuttimien tarkastus ja tulostuspään puhdistus uudelleen.
- ❑ Jos tulostuslaatu ei ole vielääkään parempi, jotkin värikaseteista voivat olla vanhoja tai vahingoittuneita, ja ne on vaihdettava. Kun haluat vaihtaa mustekasetin, katso "Mustekasettien vaihtaminen" sivulla 40.
- ❑ Tulostuslaadun ylläpitämiseksi sinun kannattaa tulostaa muutamia sivuja ainakin kerran kuukaudessa.

Tulostuspään kohdistaminen

Jos pystyviivat eivät ole kunnolla kohdistuneet suuttimien tarkastuksen tulosteessa, ongelma saattaa ratketa tulostuspäiden kohdistamisella.

Huomautus:

- ❑ Älä peruuta tulostusta tulostuspäiden kohdistuksen aikana painamalla  Stop (Pysäytä) -painiketta.
- ❑ Varmista ennen tulostuspäiden kohdistusapuohjelman käyttämistä, että CD/DVD-lokeroa ei ole asetettu laitteeseen ja CD/DVD-ohjain on suljettuna.

1. Varmista, että etulokerossa on A4-paperia, ja paina Setup (Asetukset) -painiketta.
2. Valitse Head Cleaning (Tulostuspäiden puhdistus).

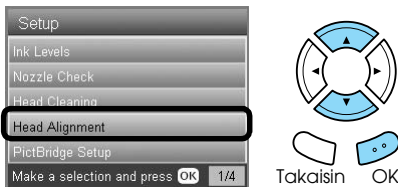

3. Vahvista LCD-näytössä oleva viesti ja aloita tulostuspään kohdistaminen painamalla OK-painiketta.

4. Seuraava kohdistussivu tulostetaan.

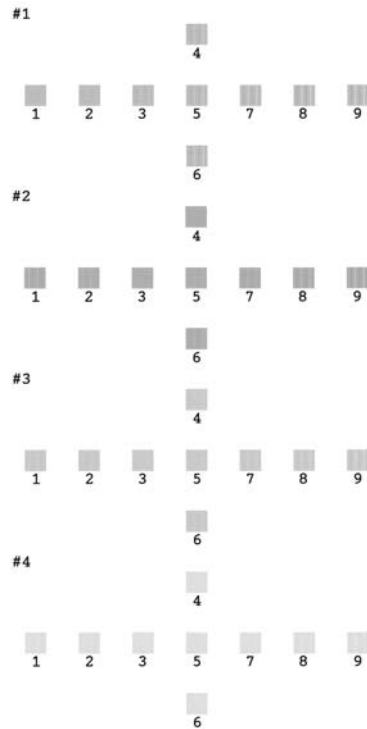

5. Tarkastele testikuvioita ja valitse se, joka on tulostettu tasaisimmin ja jossa ei ole näkyviä katkoksia tai viivoja.
6. Valitse joukko, anna sitä vastaava numero ja paina OK-painiketta.

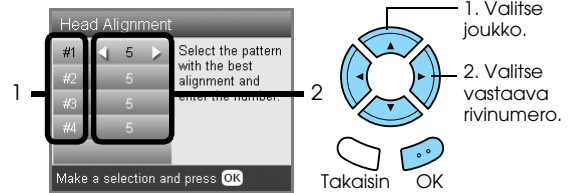

7. Lopeta toiminto painamalla OK-painiketta.

Tehtaan oletusasetusten palauttaminen

Tämä palauttaa kaikki asetukset oletusasetuksiksi. Jos käytät tätä toimintoa, kaikkien tilojen kaikille asetuksille palautuvat tehtaalla asetetut arvot.

1. Paina Setup (Asetukset) -painiketta.
2. Valitse Restore to Factory Settings (Palauta tehtaan asetukset).



3. Vahvistettuasi LCD-näytössä näkyvän viestin palauta asetukset painamalla OK-painiketta.

Kaikki asetukset palautuvat oletusasetuksiksi.

Tuotteen siirtäminen

Jos laitetta on siirrettävä, pakkaa se uudelleen alkuperäiseen laatikkoon (tai vastaavaan laatikkoon, johon tuote mahtuu sopivasti) käyttäen seuraavia pakkausmateriaaleja:



Muistutus:

- ❑ Älä säilytä tai kuljeta laitetta vinossa, kyljellään tai ylösalaisin. Muussa tapauksessa kasetista voi vuotaa mustetta.
- ❑ Jätä mustekasetit paikoilleen kuljetuksen ajaksi, sillä niiden poistaminen kuljetuksen ajaksi voi vahingoittaa tuotetta.

Huomautus:

Älä unohda poistaa suojamateriaaleja ennen tuotteen käyttöönottoa.

1. Poista kaikki paperi lokeroista ja varmista, että laitteesta on katkaistu virta.
2. Avaa skanneriryksikkö.
3. Varmista, että tulostuspää on perusasennossaan oikealla.
4. Sulje skanneri.
5. Avaa lukualustan kansi ja lukitse skannerin kelkka kuljetuskiinnikkeellä.

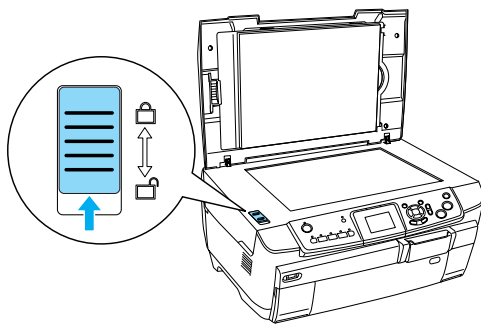

6. Irrota virtajohto pistorasiasta.

7. Sulje CD/DVD-ohjain, jos se on auki. Sulje sitten paperituki, arkinsyöttölaitteen suoja, tulostelokero ja etulokero.

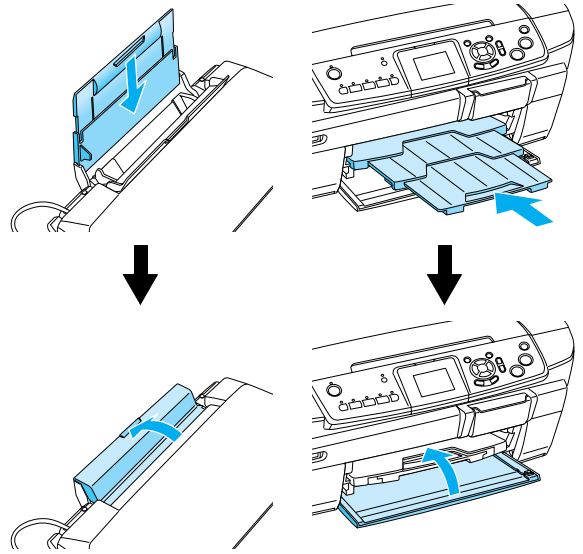

8. Kiinnitä suojamateriaali tuotteen molemmille sivuille ja pakkaa tuote ja lisälaitteet laatikkoon.

Huomautus:

Varo, ettei lukualustan kannen kaapeli tartu mihinkään.

9. Pidä tuote tasaisella pinnalla suojataksesi sitä tärinältä kuljetuksen aikana.

LCD-näytön kielen vaihtaminen

Voit vaihtaa LCD-näytön kielen.

1. Paina Setup (Asetukset) -painiketta.
2. Valitse Language (Kieli) -vaihtoehto painamalla ▲- tai ▼-painiketta.
3. Valitse haluamasi kielen numero painamalla ▲- tai ▼-painiketta ja paina sitten OK-painiketta.

Vianmääritys

Virheilmoitukset

Voit tunnistaa ja ratkaista useimmat ongelmat LCD-näytön virheilmoitusten avulla. Jos ongelmaan ei löydy ratkaisua virheilmoitusten avulla, katso ratkaisuehdotuksia oheisesta taulukosta.

Huomautus:

Ratkaisuohjelmat liittyvät ongelmiin, joita voi esiintyä käytettäessä laitetta erillislaitteena. Käytönaikaisessa käyttöoppaassa on yksityiskohtaisia tietoja tulostamiseen, skannaamiseen ja tulostuslaatuun liittyvistä ongelmista sekä muista tietokoneisiin liittyvistä ongelmista.

Virheilmoitukset	Ongelma	Ongelmanratkaisu
Printer error occurred. (Tulostinvirhe.) Please see documentation. (Tutki käyttöohjetta.)	Tulostimessa on ongelma.	Sammuta tuote ja käynnistä se uudelleen. Jos virhe ei korjaannu, ota yhteyttä jälleenmyyjään.
Scanner error occurred. (Skannerivirhe.) Please see documentation. (Tutki käyttöohjetta.)	Skannerissa on ongelma.	Sammuta tuote ja käynnistä se uudelleen. Varmista, että kuljetuslukko on auki. Jos virhe ei korjaannu, ota yhteyttä jälleenmyyjään.
Service required. (Huoltoa tarvitaan.) Parts inside your printer are at the end of their service life. (Tulostimessa on osia, jotka täytyy vaihtaa.) See your printer's documentation for details. (Saat lisätietoja tulostimen käyttöohjeesta.)		Ota yhteys jälleenmyyjään.
Service required. (Huoltoa tarvitaan.) Parts inside your printer are at near end of their service life. (Tulostimessa on osia, jotka täytyy vaihtaa.) See your printer's documentation for details. (Saat lisätietoja tulostimen käyttöohjeesta.)		Ota yhteys jälleenmyyjään.
Format error. (Alustusvirhe.)	Alustusvirhe.	Yritä uudelleen. Jos virheilmoitus tulee uudestaan näyttöön, ongelma saattaa olla muistikortissa tai tallennusvälineessä. Tarkista tallennusväline ja yritä uudelleen.

Paperitukoksen poistaminen

Jos paperitukos on tuotteen sisällä, LCD-näyttöön tulee virheilmoitus. Paperitukoksen purkaminen saattaa onnistua Ohjauspaneelin avulla. Toimi seuraavasti.

1. Poista tukoksen aiheuttava paperi painamalla  Color (Väri) -painiketta. Jos tukoksen aiheuttava paperi ei poistu, siirry seuraavaan vaiheeseen.
2. Paikallista paperitukos.

Jos paperitukos on paperinsyötössä, poista paperit käsin.

Jos paperitukos on luovutuspuolella, irrota tulostelokero. Poista paperit käsin ja kiinnitä sitten tulostelokero paikalleen.

Jos tukos on laitteen sisällä, sammuta laite painamalla  On (Virta) -painiketta. Avaa skanneri ja CD/DVD-ohjain. Poista sisäpuolelta kaikki paperit, myös repeytyneet suikaleet.

3. Poistettuasi paperit sulje skanneri ja CD/DVD-ohjain. Paina sitten  On (Virta) -painiketta.
4. Lataa paperipino etu- tai takalokeroon.

Kopioitu kuva on väärän kokoinen

Kun **Auto Fit Page** (Sovita automaattisesti sivulle) on valittu zoomausasetuksissa LCD-näytössä ja alkuperäisen asiakirjan raja on valkoinen tai hyvin vaalea, laite ei ehkä tunnista alkuperäisen asiakirjan kokoa oikein. Kopioitu kuva voi tämän vuoksi olla väärän kokoinen. Voit korjata tämän valitsemalla **Zoom (Zoomaus)** -asetukseksi **Actual** (Oikea koko) ja säätämällä kopioitavan kuvan koon zoomausasetuksilla.

Tuloste on sumea tai tahrainen

Jos tuloste on sumea tai tahrainen, säädä paperin paksuusasetusta.

1. Paina **Setup** (Asetukset) -painiketta.
2. Valitse **Paper Thickness Adjustment** (Paperin paksuuden säätö).

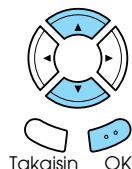
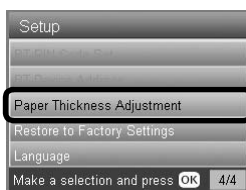

3. Valitse **On** (Käytössä).

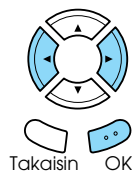
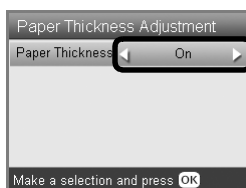

Huomautus:

Paper Thickness Adjustment (Paperin paksuuden säätö) -asetus on On (Käytössä), kunnes laitteesta katkaistaan virta. Asetukseksi palautuu Off (Ei käytössä) seuraavan virrankytken jälkeen yhteydessä.

Viesti kehottaa alustamaan muistikortin

Jos LCD-näyttöön tulee viesti, joka kehottaa alustamaan muistikortin, alusta muistikortti painamalla **OK**-painiketta.



Muistutus:

Kun alustat muistikortin, kaikki kortilla olevat tiedot häviävät.

Alustamisen peruuttaminen

Peruuta alustus painamalla **Cancel**-painiketta ja vaihda muistikortti alustettuun korttiin.

LCD-näytön tekstit näkyvät väärällä kielellä

Voit halutessasi muuttaa LCD-näytön kieltä valitsemalla haluamasi kielivaihtoehdon **Setup** (Asetukset) -valikosta. Katso lisätiedot kohdasta "LCD-näytön kielen vaihtaminen" sivulla 43.

Yhteyden ottaminen asiakaspalveluun

Jos Epson-tuote ei toimi asianmukaisesti etkä onnistu ratkaisemaan pulmaa käyttöohjeen vianmäärittämisosion avulla, ota yhteyttä asiakaspalveluun. Tarkista yleiseurooppalaisesta takuuasiakirjasta, miten saat yhteyden EPSONin asiakaspalveluun. Jos annat seuraavat tiedot, asiakaspalvelu pystyy auttamaan sinua paljon nopeammin.

- Tuotteen sarjanumero (sarjanumero on tyyppikilvessä, yleensä tuotteen takana)
- Tuotemalli
- Tuotteen ohjelmiston versio (Valitse tuotteen ohjelmistossa About (Tietoja), Version Info (Versionumero) tai muu vastaava vaihtoehto.)
- Tietokoneesi merkki ja malli
- Tietokoneen käyttöjärjestelmän nimi ja versionumero
- Niiden ohjelmien nimet ja versionumerot, joita yleensä käytät tuotteen kanssa.

Teknisen tuen Web-sivusto

Siirry osoitteeseen <http://www.epson.com> ja valitse paikallisen EPSON-sivuston tukiosa. Sivuston tästä osasta löydät uusimmat ohjaimet, vastauksia yleisiin kysymyksiin, käyttöoppaita ja muuta ladattavaa aineistoa.

Epsonin teknisen tuen Web-sivustossa on ratkaisuehdotuksia ongelmiin, joiden ratkaiseminen ei onnistu laitteen toimituksiin sisältyvien ohjeiden avulla.

Tekniset tiedot

Sähköominaisuudet

120 V:n malli	
Tulojännite	100-120 V
Nimellistaajuusalue	50-60 Hz
Tehonkulutus	Keskimäärin 25 W (Itsenäiskopiointi ISO10561 Letter-muoto) Keskimäärin 2,5 W valmiustilassa Keskimäärin 12,5 W virransäätötilassa Keskimäärin 0,2 W sammutettuna
220-240 V:n malli	
Tulojännite	220-240 V
Nimellistaajuusalue	50-60 Hz
Tehonkulutus	Keskimäärin 25 W (Itsenäiskopiointi ISO10561 Letter-muoto) Keskimäärin 2,5 W valmiustilassa Keskimäärin 12,5 W virransäätötilassa Keskimäärin 0,4 W sammutettuna

Huomautus:

Verkköjännitteen voit tarkistaa laitteen takana olevasta tarrasta.

Ympäristö

Lämpötila	Toiminta: 10-35 °C
-----------	--------------------

Mekaaniset ominaisuudet

Paperirata	Arkinsyöttölaite, syöttö edestä ja takaa
Arkinsyöttölaitteen kapasiteetti	Edestä: Noin 150 arkkiä 64 g/m ² (17 lb) paperia Takaa: Noin 120 arkkiä 64 g/m ² (17 lb) paperia
Mitat	450 mm x 418 mm x 236 mm (L x S x K, ilman kumijalkoja ja latauslokeroa)
Paino	Noin 12,9 kg (28,4 lb)

Tulostaminen

Tulostusmenetelmä	Tosiaikainen mustesuihku
Suuttimen asetukset	Mustavalkotulostus, 180 suutinta Väri (syaani, magenta, keltainen, vaalea syaani, vaalea magenta) 900 suutinta (180 suutinta/väri x 5)

Skannaaminen

Skannerityyppi	Väriäinen tasoskanneri
Asiakirjan koko	8,5 × 11,7 tuumaa (216 × 297 mm) A4- tai US letter-koko (Lukualue voidaan määrittellä ohjelmistosta.)
Kuvanlukutarkkuus	3 200 dpi (pää), 6 400 dpi (ali)

Paperi

Yksittäiset arkit	
Koko	A4(210 × 297 mm), A5(148 × 210 mm)
Paperityypit	Tavallinen tulostuspaperi, Epson-erikoispaperi
Paksuus (tavallinen tulostuspaperi)	0,08–0,11 mm (0,003–0,004 tuumaa)
Paino (tavallinen tulostuspaperi)	64–90 g/m ²
Photo Quality Ink Jet Paper	
Koko	A4 (210 × 297 mm)
Paperityypit	Epson-erikoispaperi
Bright White Ink Jet Paper	
Koko	A4 (210 × 297 mm), A5 (148 × 210 mm)
Paperityypit	Epson-erikoispaperi
Matte Paper Heavyweight	
Koko	A4 (210 × 297 mm)
Paperityypit	Epson-erikoispaperi
Photo Paper	
Koko	A4 (210 × 297 mm), 10 × 15 cm/4 × 6 tuumaa (101,6 × 152,4 mm)
Paperityypit	Epson-erikoispaperi
Premium Glossy Photo Paper	
Koko	A4 (210 × 297 mm), 10 × 15 cm/4 × 6 tuumaa (101,6 × 152,4 mm)
Paperityypit	Epson-erikoispaperi
Premium Semigloss Photo Paper	
Koko	A4 (210 × 297 mm), 10 × 15 cm/4 × 6 tuumaa (101,6 × 152,4 mm)
Paperityypit	Epson-erikoispaperi
Photo Stickers	
Koko	A6 (105 × 148 mm)
Paperityypit	Epson-erikoispaperi
Iron-on Cool Peel Transfer Paper	
Koko	A4
Paperityypit	Epson-erikoispaperi
CD/DVD	
Koko	12 cm:n CD/DVD, 8 cm:n CD/DVD
Paperityypit	Tulostuskelpoinen CD/DVD

Huomautus:

- ❑ Koska paperinvalmistaja voi muuttaa tietynmerkkisen tai -tyyppisen paperin laatua, Epson ei voi taata muiden valmistajien paperimerkkien tai -tyyppien laatua. Testaa paperin sopivuus ennen suurten erien ostoa tai suuria tulostustöitä.
- ❑ Huonolaatuinen paperi voi huonontaa tulostuslaatua sekä aiheuttaa paperitukoksia ja muita ongelmia. Jos kohtaat paperiin liittyviä tulostusongelmia, vaihda laadukkaampaan paperiin.
- ❑ Älä lataa tulostimeen rypistynyttä tai taittunutta paperia.
- ❑ Säilytä paperi normaaliolosuhteissa: Lämpötila 15–25 °C suhteellinen ilmankosteus 40–60 %.

Muistikortti

Ladattava muistikortti

Memory Stick	Memory Stick Duo*	Memory Stick PRO
Memory Stick PRO Duo*	MagicGate Memory Stick	MagicGate Memory Stick Duo*
SD Card	miniSD Card*	MultiMediaCard
CompactFlash	Microdrive	
SmartMedia	xD-Picture Card	

* Vaatii sovittimen.

Huomautus:

Eri muistikorttien käyttömenetelmä vaihtelee muistikortin tyyppin mukaan. Tutustu ennen tallennusvälineen käyttöä sen käyttöohjeisiin.

Käytettävissä olevat kuvatiedostot

Tiedot	DCF-yhteensopivuus*
Tiedostomuoto	JPEG- tai TIFF-muodossa olevat kuvatiedostot** DCF-yhteensopivalla digitaalikameralla kuvattuna.
Kuvan koko	Pystysuunnassa 80–4 600 kuvapistettä, vaakasuunnassa 80–4 600 kuvapistettä
Tiedostojen määrä	Enintään 999 kopiota

* DCF tarkoittaa "Design rule for Camera File system" -standardia, jotka on määrittänyt Japan Electronics and Information Technology Industries Association (JEITA).

** Tukee Exif-versiota 2.21.

Huomautus:

Et voi tulostaa kuvia, joiden tiedostonimissä on erikoismerkkejä.

Katsaus paneelin asetuksiin

Kopiointi

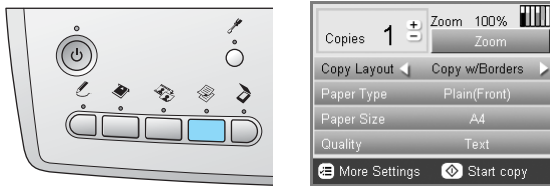

	Copies (Kopioita)	1-99
--	-------------------	------

Copy Layout (Kopiinnin asettelu)	Copy w/Borders (Kopiointi reunusten kanssa), Borderless (Reunukseton), CD Copy (CD-kopiointi)	
Paper Type (Paperityyppi)	Tavallinen (etulokero), Tavallinen (takalokero), Prem.Glossy, GlossyPhoto, SemiGloss, Matte, PQLJ, Photo Paper, Bright White (etulokero), Bright White (takalokero), Sticker, CD/DVD	
Paper Size (Paperikoko)	A4, A5, A6, 10 x 15 cm (4 x 6 tuumaa)	
Quality (Laatu)	Draft, Text, Photo, Best Photo (Luonnos, teksti, kuva, hyvänlaatuinen kuva)	

Zoomausasetus

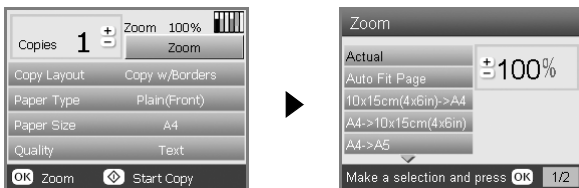

Actual (Oikea koko)	A4 -> A5
Auto Fit Page (Sovita automaattisesti sivulle)	A5 -> A4
10 x 15 cm (4x6 tuumaa) -> A4	25-400 %
A4 -> 10 x 15 cm (4x6 tuumaa)	

Kopiinnin yksityiskohtaiset asetukset

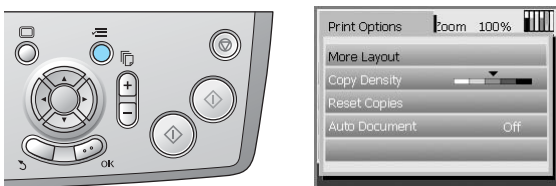

More Layout (Lisää asetteluja)		
Copy Density (Kopiinnin tummuus)		
Reset Copies (Kopiomäärän palauttaminen)		
Auto Document (Automaattinen asiakirja)	OFF/ON (Ei käytössä/Käytössä)	

Kopiinnin asetteluasetukset

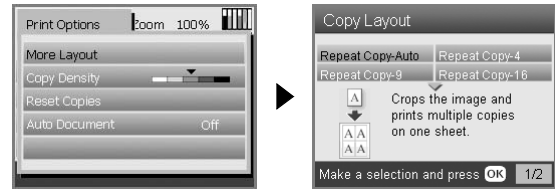

Repeat Copy-Auto (Toista kopiointi automaattisesti)	2-up Copy (2x-kopiointi)
Repeat Copy-4 (Toista kopiointi x 4)	4-up Copy (4x-kopiointi)
Repeat Copy-9 (Toista kopiointi x 9)	Photo Stickers
Repeat Copy-16 (Toista kopiointi x 16)	

Muistikorttitila

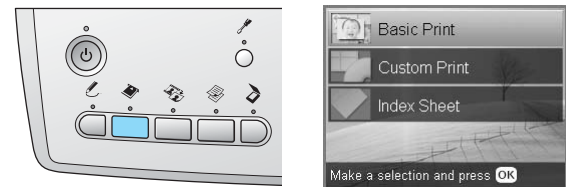

Basic Print (Perustulostus)	Index Sheet (Luettelokuva)
Custom Print (Mukautettu tulostus)	

Mukautetut tulostusasetukset

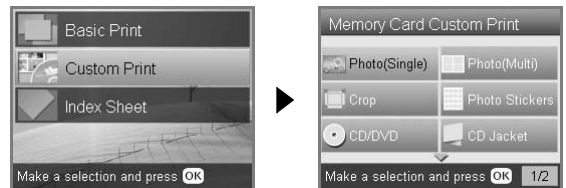

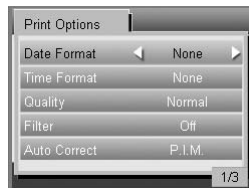



Photo (Single) (Valokuva (yks))	CD Jacket (CD-kuori)
Photo (Multi) (Valokuva (monta))	Iron (Silitys)
Crop (Rajaa)	Photo Stickers
CD/DVD	

Tulostusasetukset muistikorttililassa

	
Paper Type (Paperityyppi)	Tavallinen (etulokero), Tavallinen (takalokero), Prem.Glossy, GlossyPhoto, SemiGloss, Photo Paper, Matte, Bright White (etulokero), Bright White (takalokero), CD/DVD
Paper Size (Paperikoko)	A4, A6, 10 x 15 cm (4x6 tuumaa), CD
Layout (Sivun asettelu)	Borderless (Reunukseton), With Border (Reunusten kanssa), Upper 1/2 (Yläpuolisko), 2-up (2x), 4-up (4x), 8-up (8x), 20-up (20x), 80-up (80x), P.I.F.-tiedostonimi, 1-up (1x) (CD/DVD), 4-up (4x) (CD/DVD), 12-up (12x) (CD/DVD), Jewel Case Upper 1/2 (Yläpuolisko), Jewel Case Index (luettelokuva)
Density (Tiheys) (vain CD/DVD)	Normal (Normaali), Darker (Tummempi), Darkest (Tummin)

Tulostusvaihtoehdot muistikorttililassa



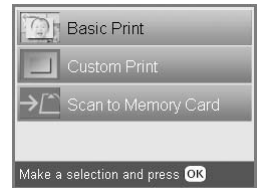
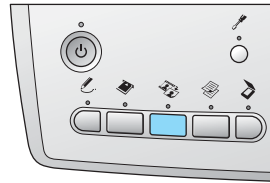

	
Date Format (Päivämäärämuoto)	None (ei mitään), yyyy.mm.dd (vvvv.kk.pp), mmm.dd.yyyy (kkk.pp.vvvv), dd.mmm.yyyy (pp.kkk.vvvv)
Time Format (Aikamuoto)	None (Ei mitään), 12-hour system (12-tuntinen järjestelmä), 24-hour system (24-tuntinen järjestelmä)
Quality (Laatu)	Normal, Photo (Normaali kuva), Best Photo (Hyvänlaatuinen kuva)
Filter (Suodata)	Off (Pois), Sepia (Seepia)
Auto Correct (Automaattinen korjaus)	P.I.M., PhotoEnhance, Exif, None (Ei mitään)
Brightness (Kirkkaus)	Darkest (Tummin), Darker (Tummempi), Standard (Normaali), Brighter (Kirkkaampi), Brightest (Kirkkain).
Contrast (Kontrasti)	Highest (Suurin), High (Suuri), Default (Oletus)
Sharpness (Terävyys)	Sharpest (Terävin), Sharper (Terävämpi), Standard (Normaali), Softer (Pehmeä), Softest (Pehmein)
Saturation (Värikylläisyys)	Lowest (Pienin), Lower (Pieni), Default (Oletus), Higher (Suuri), Highest (Suurin)
Small Image (Pieni kuva)	On (Käytössä), Off (Ei käytössä)
Print Info (Tulosta tiedot)	On/Off (Käytössä/Ei käytössä)
Fit to Frame (Sovita kehukseen)	On (Käytössä), Off (Ei käytössä)
Bidirectional (Kaksisuuntainen)	On (Käytössä), Off (Ei käytössä)

Filmitila



Basic Print (Perustulostus)	Scan to Memory Card (Skannaa muistikortille)
Custom Print (Mukautettu tulostus)	

Filmityyppiasetus

	
Scan Film (Filmin skannaus)	Color negative film (Väri negatiivifilmi), Positive color film (Väri positiivifilmi), Color slide (Väridia), B&W negative (Mustavalkonegatiivi)

Mukautetut tulostusasetukset

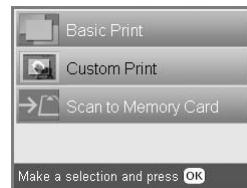

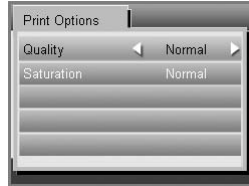
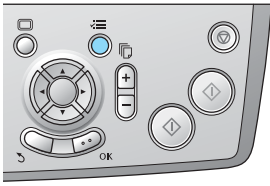

Photo (Single) (Valokuva (yks))	Crop (Rajaa)
---------------------------------	--------------

Filmitilan tulostusasetukset

	
Paper Type (Paperityyppi)	Tavallinen (etulokero), Tavallinen (takalokero), Bright White (etulokero), Bright White (takalokero), Photo Paper, Prem.Glossy, GlossyPhoto, SemiGloss, Matte
Paper Size (Paperikoko)	A4, 10 x 15 cm (4 x 6 tuumaa)
Layout (Sivun asettelu)	Borderless (Reunukseton), With Border (Reunusten kanssa)
Restoration (Entistäminen)	OFF (Ei käytössä), ON (Käytössä)

Filmitilan tulostusvaihtoehdot



Quality (Laatu)	Normal, Photo (Normaali kuva), Best Photo (Hyvänlaatuinen kuva)
Saturation (Värikylläisyys)	Less Saturation (Pieni värikylläisyys), Normal (Normaali), More Saturation (Suuri värikylläisyys)

Skannaustila

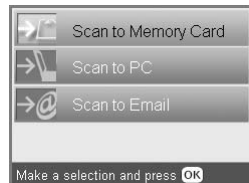
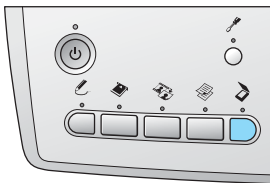

Scan to Memory Card (Skannaa muistikortille)	Scan to Email (Skannaa sähköpostiin)
Scan to PC (Skannaa tietokoneelle)	

Skannausasetukset

Scan area (Skannausalue)	Auto cropping (Automaattinen rajausta), Max area (Maksimoi alue)
Document Type (Asiakirjan tyyppi)	Text (Teksti), Graphics (Grafiikka)
Quality (Laatu)	Normal (Normaali), Text and Image (Teksti ja kuva)

Luovat projektit -tila

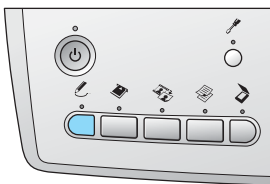

Reprint/Restore Photos (Tulosta/palauta valokuvat)	Combo Print (Yhdistelmätulostus)
--	----------------------------------

Tulosta/palauta valokuvat -toiminnon alkuperäisen valokuvan skannausasetus



Original Size (Alkuperäisen valokuvan koko)	10 × 15 cm (4 × 6 tuumaa)
---	---------------------------

Tulosta/palauta valokuvat -toiminnon tulostusasetukset

Paper Type (Paperityyppi)	Prem.Glossy
Paper Size (Paperikoko)	10 × 15 cm (4 × 6 tuumaa), A4
Restoration (Entistäminen)	On (Käytössä), Off (Ei käytössä)

Yhdistelmätulostusvalikot

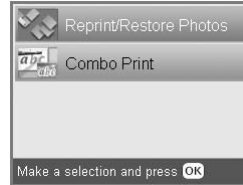

Select Photo and Print Template (Valitse valokuva ja tulostusmalli)
Scan Template and Print Photo (Skannaa malli ja tulosta valokuva)

Asennustila

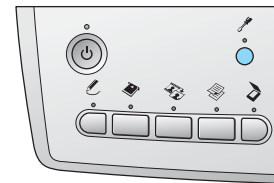

Ink Levels (Musteen määrä)	CD/DVD Position Up/Down (CD/DVD-levyn sijainti ylös/alas)
Nozzle check (Suuttimien tarkastus)	CD/DVD Position Left/Right (CD/DVD-levyn sijainti vasemmalle/oikealle)
Head Cleaning (Tulostuspäiden puhdistus)	BT Printer ID Set (BT-tulostimen tunnistuksen asetus)
Head Alignment (Tulostuspäiden kohdistaminen)	BT Connectivity Mode (BT-yhteydenotto-tila)
PictBridge Setup (PictBridge-asetukset)	BT Encryption (BT-salaus)
Direct Print Document Set (Direct Print -asiakirjan asetukset)	BT PIN Code Set (BT-tunnusluvun asetus)
Backup Memory Card (Varmuuskopioi muistikortti)	BT Device Address (BT-laitteen osoite)
Folder select (Kansion valinta)	Paper Thickness Adjustment (Paperin paksuuden säätö)
Photo Stickers Position Up/Down (Photo Stickers-arkin sijainti ylös/alas)	Restore to Factory Settings (Palauta tehtaan asetukset)
Photo Stickers Position Left/Right (Photo Stickers-arkin sijainti vasemmalle/oikealle)	Language (Kieli)

Hakemisto

D

Digitaalikamera, 26, 37
DPOF (Digital Print Order Format) -standardi, 26

F

Filmi

35 mm:n diat, 32
35 mm:n filmi, 31
Laatuasetukset, 34
lataaminen, 31, 32
Mukautettu tulostus, 33
Perustulostus, 32
Rajaustulostus, 33
telineen säilyttäminen, 34
tulostusasetukset, 34
tyyppi, 34
valokuvien valitseminen, 32, 33

H

Heijastava asiakirjapinta, 7, 31, 34

K

Kopiointi

alue ei ole luettavissa, 7
asettelun asetukset, 8, 11, 12
kopiointi, 5
kopiomäärä, 9
monta kuvaa, 9, 12
paperityyppi, 7
reunuksettomat kuvat, 8, 11
zoomaus, 9

Kuljettaminen, 43

Kuvat

kopiointi, 9, 12
muistikortille skannaaminen, 35
sijoittaminen lukualustalle, 7, 12

L

Laatuasetukset

lataaminen, 32

Luettelokuva tulostamista varten, 16

M

Muistikortti

alustaminen, 45
kytkeminen, 15
poistaminen, 15
yhteensopiva, 15, 47

Muistikorttitulostus

ajan lisääminen kuviin, 26
asettelun asetukset, 28
Automaattisen korjauksen asetukset, 29
Kaksisuuntainen-asetus, 30
Kirkkauden säätö, 29
Kontrastin säätö, 29
P.I.F., 26
paperityyppi, 7
paper type (paperityyppi), 28

päiväyksen lisääminen kuviin, 29

Rajaustulostus, 21

Sovita kehykseen -asetukset, 30

Suodatinasetukset, 29

Terävyyden säätö, 30

tulostaminen: perusasiat, 16

tulostuksen tiedot, lisääminen, 30

tulostusasetukset, 29, 30

Värikylläisyyden asetukset, 30

Mustekasetti

musteen määrän tarkistaminen, 39

vaihtaminen, 39, 40

O

Ohjauspaneeli, 4

P

Painikkeet, 4

Palauta tehtaan asetukset, 42

Paperimäärittelykset, 47

Paperin syöttäminen, 5, 7

Paperitukos, 44

PictBridge, 37

R

Reunukseton

kopiot, 8, 11

tulostaminen, 28, 34

S

Skannaaminen

laatu, 35, 36

muistikortille, 35, 45

Suojamateriaalit, 43

Suuttimien tarkastus, 41

T

Tulostuspään kohdistus, 42

Tulostuspään puhdistaminen, 41, 42

U

USB DIRECT -PRINT, 37

V

Vianmäärittely, 44

Virheilmoitukset, 44

