

Multifunktionell produkt
 EPSON STYLUS™ PHOTO RX700 Series
Användarhandbok

Säkerhetsinformation	3	Skriva ut förstoraade bilder	33
Viktig säkerhetsinformation	3	Välja filmtyp	34
Varningar, anmärkningar och annan viktig information	3	Ändra utskriftsinställningar	34
Använda kontrollpanelen	4	Förvara filmhållare	34
Kontrollpanelens funktioner	4	Skanna till ett minneskort	35
Grundläggande kopiering	5	Skanna och spara ett dokument på ett minneskort	35
Översikt över grundläggande användning	5	Skanna och spara en film till ett minneskort	35
Lägga i papper	5	Skriva ut direkt från en digitalkamera	37
Placera ett foto eller ett dokument på dokumentskivan	7	Skriva ut direkt från en digitalkamera	37
Ändra kopians layout	8	Skriva ut direkt från en extern enhet	38
Ändra inställningar för kopiering	9	Skriva ut direkt från en extern enhet	38
Praktisk information för kopiering	11	Byta bläckpatroner	39
Kopiera på CD/DVD	13	Välja bläckpatroner	39
Sätta i en CD/DVD	13	Kontrollera bläckmängden	39
Kopiera en CD/DVD	13	Särskilda åtgärder för att byta bläckpatron	39
Justera utskriftspositionen	14	Byta bläckpatroner	40
Mata ut en CD/DVD	14	Underhåll och transport	41
Skriva ut direkt från ett minneskort - grundläggande utskrifter	15	Kontrollera skrivarhuvudets munstycken	41
Sätta i minneskort	15	Rengöra skrivarhuvudet	41
Skriva ut på 10 x 15-papper	16	Justera skrivarhuvudet	42
Skriva ut med indexark	16	Återställa tillverkarens inställningar	42
Visa bilder på LCD-displayen och välja foton	18	Transportera produkten	43
Skriva ut direkt från ett minneskort - utskriftsalternativ	20	Ändra språket på LCD-displayen	43
Skriva ut ett enstaka foto	20	Felsökning	44
Skriva ut flera fotografier på samma ark	20	Felmeddelanden	44
Skriva ut förstoraade bilder	21	Rensa bort ett papper som har fastnat	44
Skriva ut på Photo Stickers-ark	21	Den kopierade bilden har fel storlek	45
Skriva ut på CD/DVD	22	Utskriften är suddig eller kladdig	45
Skriva ut ett CD-omslag	23	Ett meddelande visas om att du måste formatera minneskortet	45
Utskrift på EPSON Iron-On Cool Peel Transfer Paper	24	Fel språk i användargränssnittet på LCD-displayen	45
Skriva ut med ett Combo-utskriftsark	24	Kundsupport	46
Skriva ut med DPOF-funktioner	26	Kontakta kundsupport	46
Skriva ut med fotoramar	26	Webbplats med teknisk support	46
Ändra utskriftsinställningar	28	Produktspecifikationer	46
Skriva ut från film	31	Översikt över panelinställningarna	48
Ladda och ställa in film på dokumentskivan	31	Index	51
Skriva ut på papper i formatet 10 x 15 cm	32		
Skriva ut ett enstaka foto	33		

EPSON STYLUS™ PHOTO RX700 Series

Delar

Multifunktionell produkt

Användarhandbok

Inga delar av den här publikationen får reproduceras, sparas i ett inhämtningssystem eller vidarebefordras på något sätt, varken elektroniskt, mekaniskt, via kopiering, inspelning eller på något annat sätt utan föregående skriftligt tillstånd från Seiko Epson Corporation. Informationen i publikationen är enbart avsedd för användning med den här produkten. Epson är inte ansvariga för informationen om den används till någon annan skrivare.

Varken Seiko Epson Corporation eller deras dotterbolag är ansvariga inför köparen av produkten eller inför tredje part för skador, förluster, kostnader eller utgifter som uppstår på grund av produkten eller tredje part som resultat av olycka, felaktig användning eller missbruk av produkten, otillåtna ändringar eller reparationer av produkten eller (exklusive USA) underlåtenhet att strikt följa Seiko Epson Corporations handhavande- och underhållsinstruktioner.

Seiko Epson Corporation är inte ansvarigt för skador eller problem som uppstår vid användning av några tillbehör eller förbrukningsartiklar andra än dem som har utformats som original-Epson-produkter eller godkända Epson-produkter av Seiko Epson Corporation.

Seiko Epson Corporation är inte ansvarigt för skador som uppstår av elektromagnetisk störning som kan förekomma vid användning av gränssnittskablar andra än dem som har utformats som godkända Epson-produkter av Seiko Epson Corporation.

EPSON® är ett registrerat varumärke och EPSON Stylus™ är ett varumärke som tillhör Seiko Epson Corporation.

PRINT Image Matching™ och PRINT Image Matching-logotypen är varumärken som tillhör Seiko Epson Corporation. Copyright © 2001 Seiko Epson Corporation. Med ensamrätt

USB DIRECT-PRINT™ och USB DIRECT-PRINT-logotypen är varumärken som tillhör Seiko Epson Corporation. Copyright © 2002 Seiko Epson Corporation. Med ensamrätt

Ordmärket och logotyperna *Bluetooth* ägs av Bluetooth SIG, Inc. och allt användande av dessa av Seiko Epson Corporation sker på licens.

Microsoft® och Windows® är registrerade varumärken som tillhör Microsoft Corporation.

DPOF™ är ett varumärke som tillhör CANON INC., Eastman Kodak Company, Fuji Photo Film Co., Ltd. och Matsushita Electric Industrial Co., Ltd.

SD™ är ett varumärke.

Memory Stick, Memory Stick Duo, Memory Stick PRO och Memory Stick PRO Duo är varumärken som tillhör Sony Corporation.

xD-Picture Card™ är ett varumärke som tillhör Fuji Photo Film Co., Ltd.

Allmänt: Andra produktnamn som förekommer är enbart avsedda som identifikation och kan vara varumärken som tillhör respektive ägare. Epson fransäger sig alla rättigheter till dessa varumärken.

Copyright © 2005 Seiko Epson Corporation. Med ensamrätt

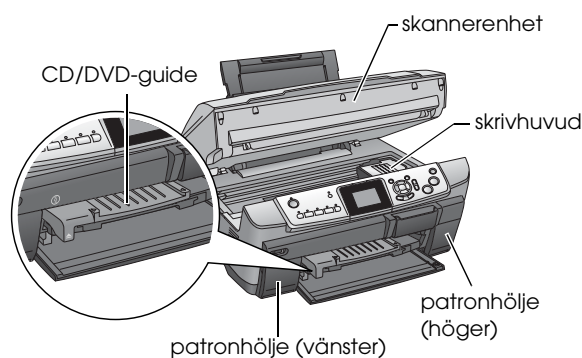
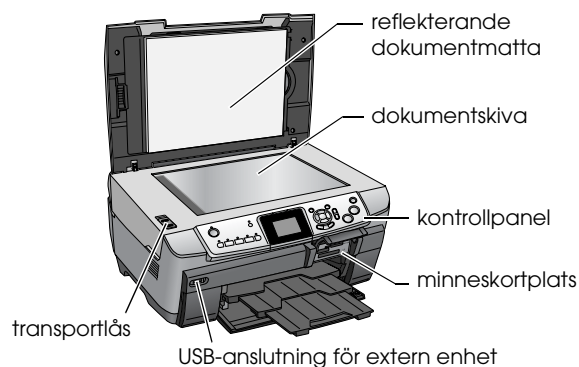
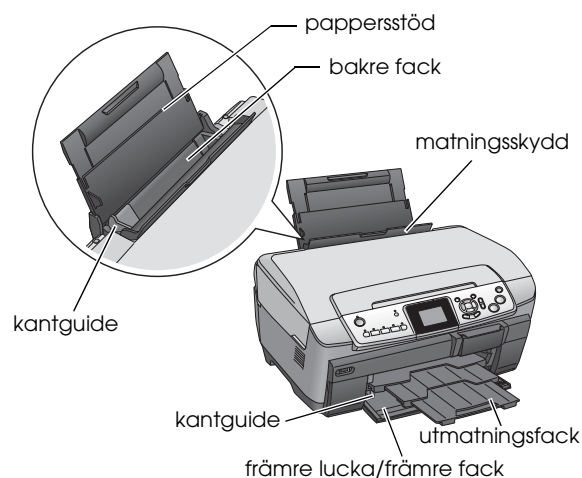

Säkerhetsinformation

Viktig säkerhetsinformation

Läsa alla instruktioner i det här avsnittet när du installerar och använder produkten.

När du placerar produkten

- ❑ Undvik platser där temperaturen kan ändras snabbt samt fuktiga miljöer. Utsätt inte produkten för direkt solljus, starkt ljus eller värmekällor.
- ❑ Utsätt inte skrivaren för damm, stötar och vibrationer.
- ❑ Lämna tillräckligt med utrymme runt produkten för att den ska bli ventilerad.
- ❑ Placera produkten nära ett vägguttag där du enkelt kan ansluta och koppla från produkten till elnätet.
- ❑ Placera produkten på en plan, stabil yta som sträcker sig utanför produktens bottenplatta i alla riktningar. Om du placerar produkten vid väggen bör du lämna ett mellanrum på minst 10 cm mellan produktens baksida och väggen. Produkten fungerar inte på rätt sätt om den lutar.
- ❑ När produkten förvaras eller transporteras ska den inte luta, stå på sidan eller vändas upp och ner. Om så sker kan bläck läcka från patronen.

När du väljer strömkälla

- ❑ Använd enbart den typ av strömkälla som finns angiven på den etikett som sitter på produktens baksida.
- ❑ Använd endast den nätsladd som medföljer produkten. Om du använder en annan strömsladd kan det leda till brand eller elstötar.
- ❑ Produktens nätsladd ska bara användas till den här produkten. Om du använder den till en annan produkt kan det leda till brand eller elstötar.
- ❑ Kontrollera att nätsladden följer den lokala säkerhetsstandard.
- ❑ Använd inte en skadad eller nött strömsladd.
- ❑ Om du använder en förlängningssladd med produkten måste du kontrollera att den totala märkströmmen för enheterna som är kopplade till förlängningssladden inte överstiger sladdens märkström. Se också till att den totala märkströmmen för alla enheter som är anslutna till vägguttaget inte överstiger vägguttagets säkring.

När du använder produkten

- ❑ Stoppa aldrig in fingrarna i produkten.
- ❑ Blockera inte eller täck över produktens ventilationshål och andra öppningar.
- ❑ Öppna inte bläckpatronhöljet när produkten används. Utskrifterna kan skadas.
- ❑ Försök inte att utföra service på produkten själv.
- ❑ Infoga inga objekt i produktens öppningar.
- ❑ Spill inte vätska på produkten.
- ❑ Dra ut produktens strömsladd och låt kvalificerad servicepersonal handskas med skrivaren under följande förhållanden: Nätsladden eller strömkontakten är skadad, vätska har kommit in i produkten, produkten har tappats eller höljet är skadat, produkten fungerar inte korrekt.

När du handskas med bläckpatroner

- ❑ Skaka inte bläckpatronen, det kan medföra läckage.
- ❑ Förvara bläckpatroner utom räckhåll för barn. Låt inte barn hantera eller dricka bläck.
- ❑ Var försiktig när du handskas med bläckpatroner, eftersom det kan finnas bläckrester på patronen. Om du får bläck på huden bör du genast tvätta området med mycket vatten och tvål. Om du får bläck i ögonen måste du genast spola ögonen med vatten. Om du känner obehag eller får problem med synen efteråt bör du genast kontakta en läkare.
- ❑ Ta inte bort eller förstör etiketten på bläckpatronen. Om du gör det kan bläcket läcka ut.

Varningar, anmärkningar och annan viktig information



Varningar

måste följas för att du ska undvika kroppsskada.



Anmärkningar

måste iakttas för att utrustningen inte ska skadas.

Obs!

Innehåller viktig information och praktiska tips om hur du använder produkten.

Använda kontrollpanelen

Kontrollpanelens funktioner

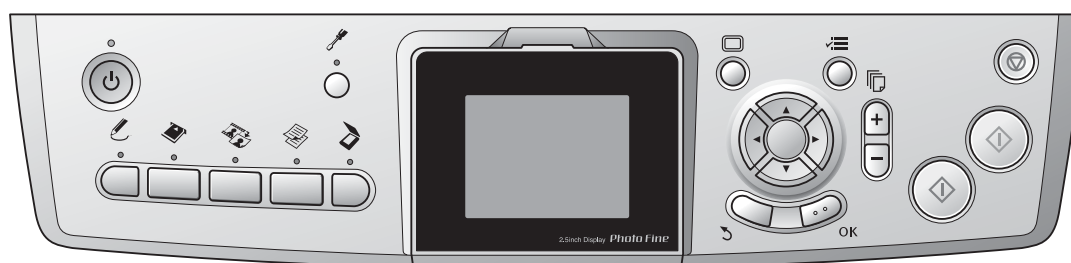

Knappar

Ikon	Knapp	Funktion
	På	Slår på/av den här produkten. När produkten slås på tänds dioden På, vilket anger att startproceduren för produkten är klar.
	Installation	Byter till installationsläge.
	Kreativa projekt	Kopierar i läget Copy Photo (Kopiera foto) eller skriver ut fotografier med ett Combo-utskriftsark.
	Minneskort	Byter till läget för minneskortsutskrift.
	Film	Byter till läget för filmutskrift.
	Kopiera	Byter till kopieringsläge.
	Skanna	Byter till skannerläge.
	Skärmvisning	Ändrar hur foton på minneskortet visas.
	Alternativ	Visar detaljerade inställningar för varje läge.
	Bakåt	Avbryter åtgärden på LCD-panelen och återgår till föregående meny.
	Kopior	Anger antalet kopior eller utskrifter.
	Sv/v	Kopierar eller skriver ut med gråskala.
	Färg	Kopierar, skriver ut och skannar med färg.
	Stopp	Stoppar kopiering, utskrift och skanning. Det ark som kopieras eller skrivs ut matas ut.
	4-vägval	Väljer menyobjekten.
	OK	Byter till de inställningar som du har valt.

LCD-panel

Visar en förhandsgranskning av valda bilder, objekt eller inställningar som kan ändras med knapparna.

Om du lämnar produkten påslagen utan att den används under 13 minuter blir LCD-panelens visning svart. (Energisparläge)

Tryck på valfri knapp utom På när du vill återgå till den meny som var öppen innan displayen stängdes av.

Grundläggande kopiering

Översikt över grundläggande användning

1. Tryck på knappen Kopiera.

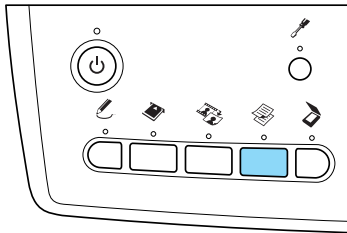

2. Lägg i rätt papper.
➔ Se *Lägga i papper*, i nästa avsnitt
3. Lägg originaldokumentet på plats.
➔ Se *Placera ett foto eller ett dokument på dokumentskivan* på sidan 7
4. Ändra kopians layout om det behövs.
➔ Se *Ändra kopians layout* på sidan 8
5. Du kan om nödvändigt ändra inställningarna för kopian.
➔ Se *Ändra inställningar för kopiering* på sidan 9
6. Tryck på knappen \diamond Färg om du vill kopiera med färg, eller på knappen \diamond sv/v om du vill kopiera med gråskala.

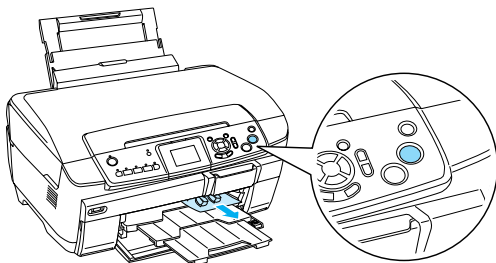

Obs!

- ❑ Om du vill avbryta kopieringen trycker du på knappen \odot Stopp.
- ❑ Dra inte pappret ut produkten.
- ❑ Om kopians marginaler hamnar snett kan du flytta originalet på dokumentskivan så att kopieringen blir korrekt.



Anmärkning

Öppna aldrig skannerenheten när du skannar eller kopierar. Det kan nämligen skada produkten.

Lägga i papper

Obs!

- ❑ Lägg alltid i papper innan du startar utskriften.
- ❑ Utskriftsresultatet påverkas av vilken typ av papper du använder. Du uppnår bäst kvalitet om du använder ett papper som är avsett för ändamålet.
- ❑ Se till att det finns tillräckligt med utrymme framför produkten så att pappret kan matas ut helt.
- ❑ Kontrollera att CD/DVD-facket inte sitter i produkten och att CD/DVD-guiden är stängd.

Ladda vanligt A4-papper i det främre facket

Obs!

Du kan bara använda vanligt A4-papper i det främre facket. Om du vill använda annat papper än vanligt A4-papper måste du ladda det i det bakre facket.

1. Öppna den främre luckan enligt illustrationen.

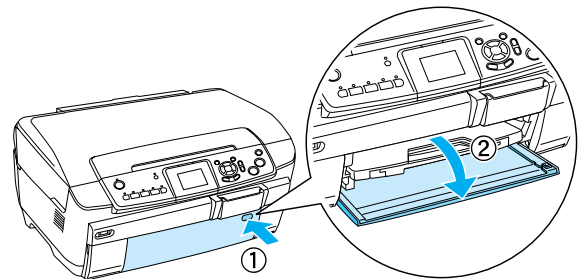

2. Bläddra igenom en bunt papper och slå sedan bunten lätt mot en plan yta så att kanterna jämnas till.
3. Ladda papperet med utskriftssidan nedåt jäms med den högra kanten. Skjut sedan in papperet i facket så att papperskanten ligger jämn med fackets riktlinje.

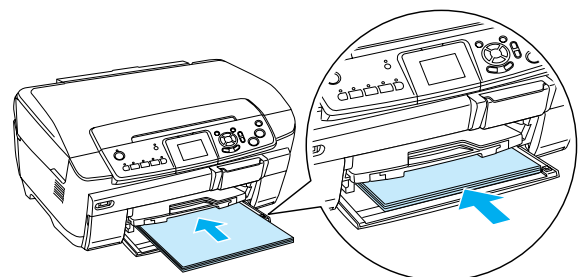



Anmärkning

Skjut inte in papperet för långt. Om du gör det laddas inte papperet korrekt.

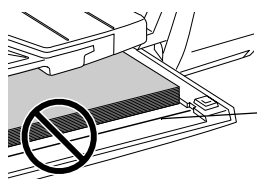

Papperet ligger för långt in, utanför riktlinjen för A4-papper.

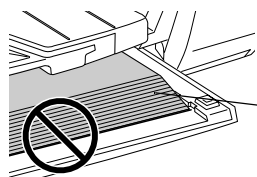

Vissa pappersark ligger för långt in, utanför riktlinjen för A4-papper.

4. Skjut den vänstra kantguiden så att den ligger an mot pappersbunten.

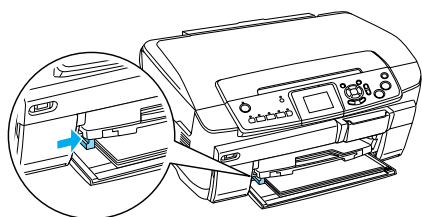

5. Dra ut utmatningsfacket och utmatningsbordet.

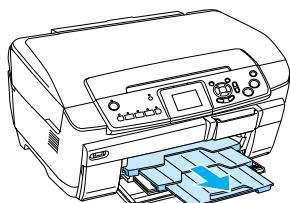

Obs!

- Du kan ladda skrivaren med upp till 150 pappersark.
- Du kan inte använda vanligt papper om kopians layout är Utan kanter.

Ladda papper i det bakre facket

1. Öppna matningsskyddet.

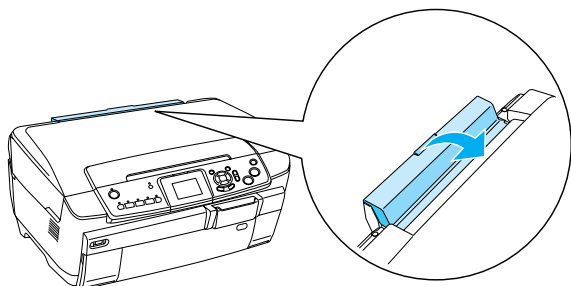

2. Dra ut pappersstödet och utmatningsbordet.

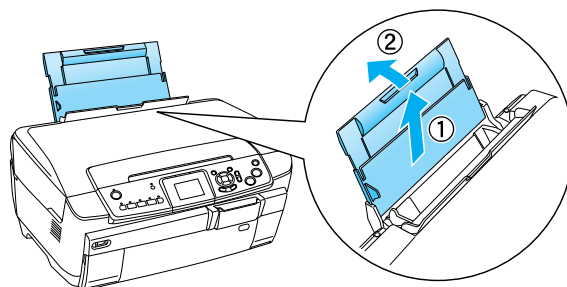

3. Öppna den främre luckan enligt illustrationen.

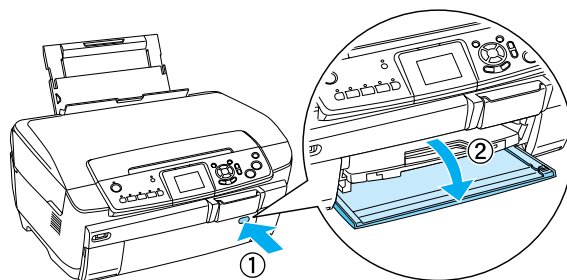

4. Dra ut utmatningsfacket och utmatningsbordet.

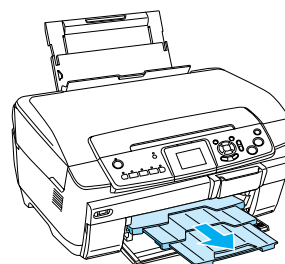

5. Bläddra igenom en bunt papper och jämna till bunten mot en plan yta.
6. Lägg i papperen med utskriftssidan vänd uppåt. Se till att bunten ligger an mot den högra kanten och låt papperen glida ner i facket.

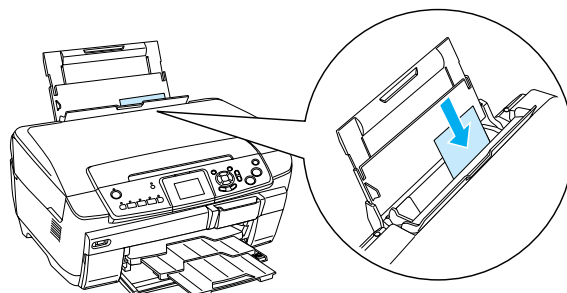

Obs!

Mata alltid in papperet med kortsidan först.

7. Skjut den vänstra kantguiden så att den ligger an mot pappersbunten.

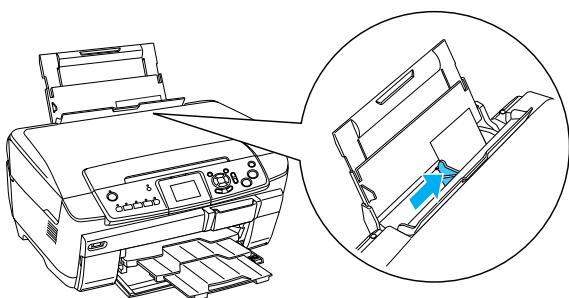

8. Stäng matningsskyddet.

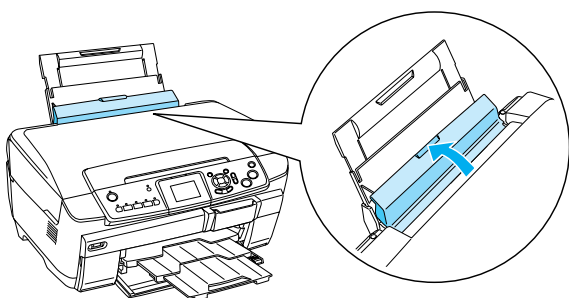

Obs!

- ❑ Laddningskapaciteten varierar beroende på vilken papperstyp som används.

Papperstyp	Inställningar för papperstyp	Laddningskapacitet
Vanligt papper	Plain (Vanligt) (Framre)	Upp till 150 ark
	Plain (Vanligt) (Bakre)	Upp till 120 ark
EPSON Bright White Ink Jet Paper	Bright White (Kritvitt)(Framre)	Upp till 100 ark
	Bright White (Kritvitt)(Bakre)	Upp till 80 ark
Epson Photo Paper	Photo Paper (Fotopapper)	Upp till 20 ark
EPSON Photo Quality Ink Jet Paper	PQIJ/Matte (PQIJ vid kopiering och Matte (Matt) vid utskrift)	Upp till 100 ark
EPSON Matte Paper-Heavyweight	Matte (Matt)	Upp till 20 ark
EPSON Premium Glossy Photo Paper	Prem.Glossy (Prem glansigt)	
EPSON Premium Semigloss Photo Paper	SemiGloss (Halvglansigt)	
EPSON Photo Stickers	Photo Stickers (Fotodekaler) (vid kopiering och utskrift från minneskort)	Ett ark i taget

Papperstyp	Inställningar för papperstyp	Laddningskapacitet
Iron-On Cool Peel Transfer Paper	None* (Ingen) (vid utskrift från minneskort)	Ett ark i taget

* Korrekt papperstyp används automatiskt vid inställningen Custom Print (Anpassad utskrift) och Iron i minneskortsläge.

- ❑ Du kan inte använda vanligt papper när Borderless (Utan kanter) har valts för kopians layout.

Placera ett foto eller ett dokument på dokumentskivan

1. Öppna dokumentlocket. Placera originaldokumentet med text/bild-sidan mot dokumentskivan. Kontrollera att dokumentet ligger rätt justerat.

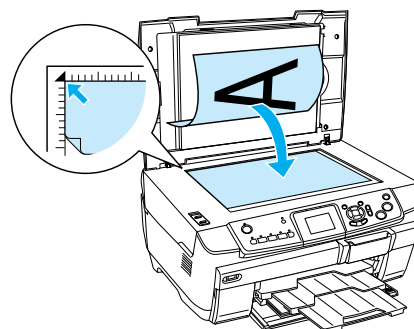

Anmärkning

Öppna aldrig dokumentlocket mer än dess gräns tillåter med avsikt.

Obs!

Vid kopiering av foton eller CD/DVD-kopiering ska dokumentet placeras cirka 5 mm från dokumentskivans kant.

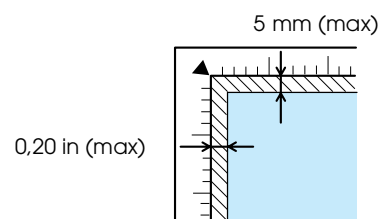

2. Se till att den reflekterande dokumentmattan sitter fast i dokumentlocket.
3. Stäng dokumentlocket försiktigt så att dokumentet inte flyttas.

Obs!

För att kopiera dokumentet korrekt stänger du dokumentlocket så att inget ljus kan tränga in utifrån och påverka kopian.

Ändra kopians layout

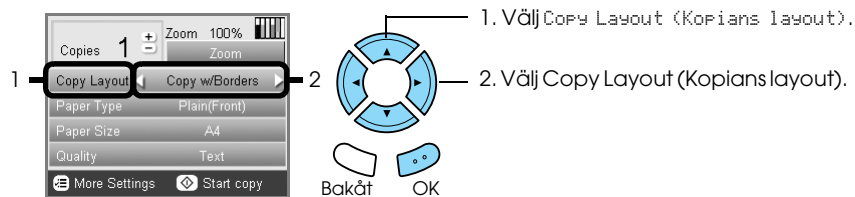

Copy Layout (Kopians layout)	Funktion	Praktisk information
<p>Copy w/Borders (Kopia med kanter) (Standardinställning)</p>	Kopior med 3 mm marginaler.	
<p>Borderless (Utan kanter)</p>	Kopior utan marginaler.	Se "När du kopierar med kantfri layout" på sidan 11
<p>CD Copy (CD-kopia)</p>	Kopierar en bild till en cd-etikett.	Se "Kopiera på CD/DVD" på sidan 13

Ändra kopieringsformat

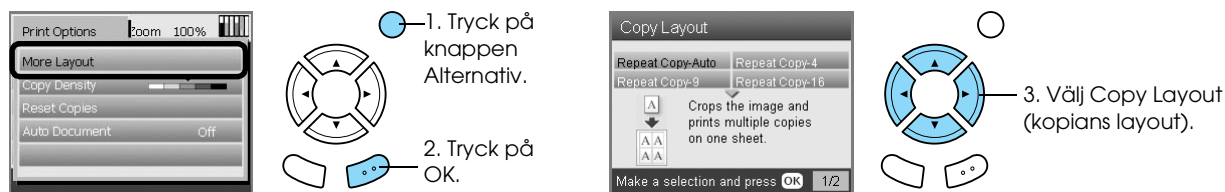

Copy Layout (Kopians layout)	Funktion	Praktisk information
<p>Repeat Copy-Auto (Automatiskt upprepad kopiering)</p> <p>Repeat Copy-4 (Upprepa kopia 4) Repeat Copy-9 (Upprepa kopia 9) Repeat Copy-16 (Upprepa kopia 16)</p>	Kopierar en bild med dess faktiska storlek så många gånger som den får plats på en A4-sida.	
<p>2-up Copy (2-på-1) 4-up Copy (4-på-1)</p>	Kopierar flera dokument till en A4-sida.	Se "Så här kopierar du som 2-på-1" på sidan 11
<p>Photo Stickers (Fotodekaler)</p>	Kopierar en bild 16 gånger till ett Photo Stickers-ark.	Mer information finns i avsnittet "Justerar utskriftspositionen på ett PhotoStickers-ark" på sidan 22.

Obs!

Den layout du har valt senast läggs till i menyn, men ersätts med det alternativ du väljer nästa gång under More Layout (Fler layouter).

Layout för kopiering av foton

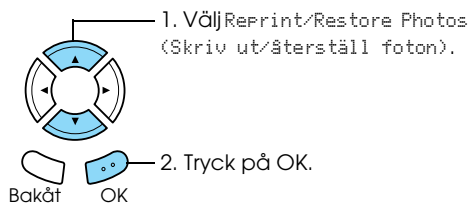
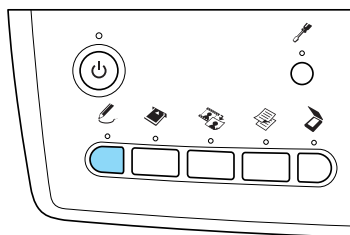

Copy Layout (Kopians layout)	Funktion	Praktisk information
	<p>Copy Photo (Kopiera foto)</p> <p>Kopierar flera foton som sitter ihop som separat kopia.</p> <p>De kopierade bilderna förminskas eller förstoras så att de passar papperet.</p>	<p>Se "När du kopierar med layouten Copy Photo (Kopiera foto)" på sidan 12</p>

Ändra inställningar för kopiering

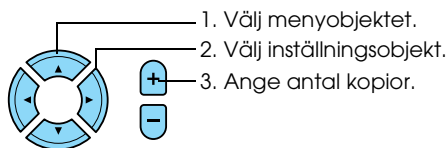
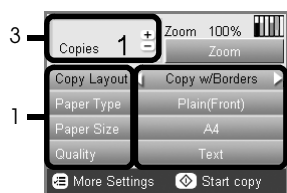

Menyobjekt	Inställningsobjekt	Beskrivning
Copies (Kopior)	1 to 99 (1 till 99)	Anger hur många kopior som ska tas.
Zoom (Zooma)		Tryck på OK för att visa menyn Zoom. Mer information finns under "Ändra zoominställningar" i nästa avsnitt.
Copy Layout (Kopians layout)		Kopierar med vald layout. Se "Ändra kopians layout" på sidan 8.
Paper Type (Pappersstyp)	Plain (Vanligt)(Främre), Plain (Vanligt)(Bakre), Prem.Glossy(Prem glansigt), GlossyPhoto(Glansigt foto), SemiGloss(Halvglansigt), Matte(Matt), PQLJ, Photo Paper(Fotopapper), Bright White (Kritvitt)(Främre), Bright White (Kritvitt)(Bakre), Sticker(Dekal), CD/DVD	Anger vilken typ av papper som ska användas. Se sidan 7 om du vill ha mer information om inställningar.
Paper Size (Pappersstorlek)	A4, A5, A6, 10 x 15 cm	Anger storleken på papperet som kopian görs på.
Quality (Kvalitet)	Draft (Utkast), Text, Photo (Foto) eller Best Photo (Bästa foto)	Anger vilken kvalitet kopian ska få.

Obs!

De tillgängliga menyobjekten och inställningarna varierar efter den layout som valts för kopian.

Ändra zoominställningar

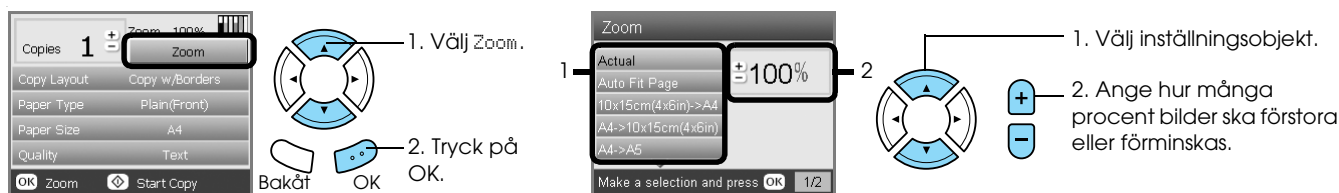

Inställningsobjekt	Beskrivning
Actual (Verklig)	Kopierar verklig storlek.
Auto Fit Page (Automatisk storleksanpassning)	Kopierar till den förminskade eller förstörade storlek som passar storleken på papperet.
10 x 15 cm (4 x 6 tum) -> A4 A4 -> 10 x 15 cm (4 x 6 tum) A4 -> A5 A5 -> A4	Kopior med förminskad eller förstörad storlek enligt knappval (originalets dokumentstorlek -> kopians storlek).
25 % till 400 %	Ange hur många procent bilder ska förstöras eller förminskas och kopieras.

Ändra detaljinställningar

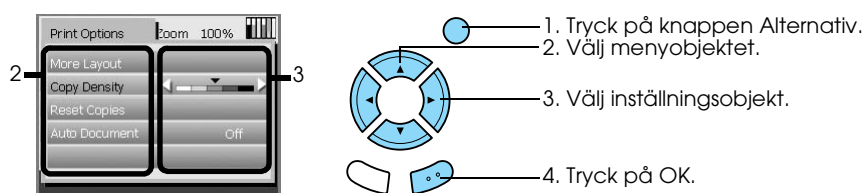

Menyobjekt	Inställningsobjekt	Beskrivning
Copy Density (Kopiernas densitet)		Justerar kopiernas färgdensitet.
Reset Copies (Återställ kopior)		Återställer antalet kopior till en (1).
Auto Document (Autodokument)	ON (PÅ)	Skapar klarare kopior vid kopiering av textdokument. Funktionen kan bara användas vid kopiering på vanligt papper med marginal.
	OFF (AV)	Gör ingen justering.

Praktisk information för kopiering

Obs!

- ❑ När du tar en kopia med hjälp av en funktion på kontrollpanelen kan det hända att ett moirémönster (korsstreckat) visas på kopian. Du kan få bort mönstret genom att ändra graden av förminskning/förstoring eller ändra läget för originaldokumentet.
- ❑ Den kopierade bilden kanske inte har exakt samma storlek som originalet.
- ❑ Beroende på den typ av papper som används, kan utskriftskvaliteten försämrats på utskriftens övre och nedre delar. Det kan också bli kladdigt.
- ❑ Om pappret tar slut medan du gör kopior måste du fylla på med mer papper så snart som möjligt. Om produkten lämnas utan papper under lång tid kan det förekomma att färgerna på den första kopian, som görs efter att nytt papper lagts i, inte korrekt motsvarar originalets färger.
- ❑ Om LCD-panelen indikerar att det bara finns lite bläck kvar under kopieringen kan du antingen fortsätta att kopiera tills bläcket tar slut, eller avbryta kopieringen och byta bläckpatron.

När du placerar ett dokument på dokumentskivan

- ❑ Håll dokumentskivan ren.
- ❑ Se till att dokumentet ligger plant mot glasytan så att inte bilden hamnar utanför fokus.
- ❑ Lämna inte fotografier på dokumentskivan under en längre tid. De kan fastna mot dokumentskivans glasyta.
- ❑ Lägg inga tunga föremål ovanpå produkten.

När du kopierar med kantfri layout

Den här layouten förstörar bilden till lite större än pappersstorleken. Den del av bilden som hamnar utanför papperskanterna kommer inte att kopieras.

Så här kopierar du som 2-på-1

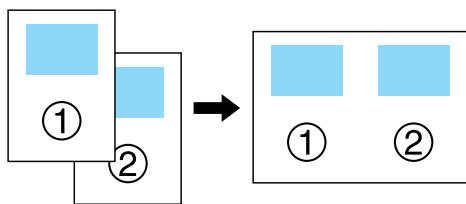

1. Lägg den första sidan i originaldokumentet på dokumentskivan.

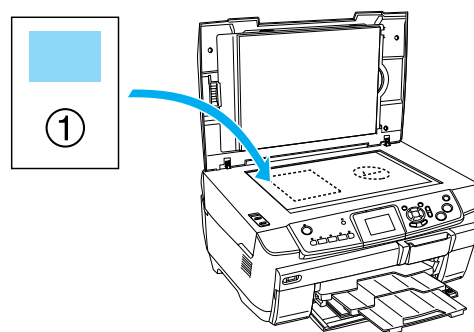

2. Välj 2-up Copy (2-PÅ-1) som kopians layout.
3. Ändra kopians inställningar om det behövs.
4. Tryck på \diamond Färg eller på \diamond sv/v. Första sidan i originaldokumentet kopieras.
5. Lägg nästa sida i originaldokumentet på dokumentskivan när Change Pages to 2 Page(s) (Ändra till 2 sidor) visas på displayen.

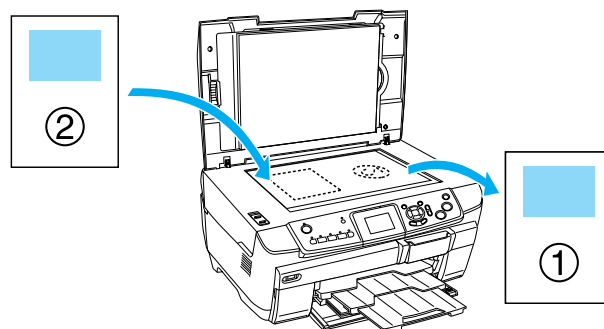

6. Tryck på \diamond Färg eller på \diamond sv/v igen. Nästa sida i originaldokumentet kopieras och kopieringen är klar.

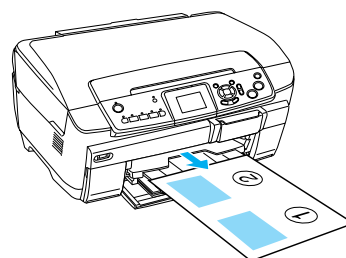

Obs!

Om du vill avbryta kopieringen trycker du på knappen \odot Stopp.

Om du vill kopiera med alternativet 4-på-1 väljer du 4-up Copy (4-PÅ-1) i steg 2 och upprepar steg 5 och 6 två gånger tills kopieringen är klar.

När du kopierar med layouten Copy Photo (Kopiera foto)

Placera varje foto horisontellt enligt illustrationen.

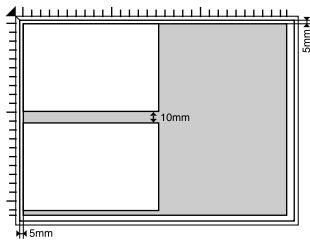

- Du kan kopiera foton som är större än 64×89 mm och mindre än 127×178 mm.
- Placera varje foto minst 10 mm från det angränsande fotot.
- Du kan kopiera två fotografier med storleken 10×15 cm (4×6 tum) samtidigt.
- Du kan placera foton med olika storlek på dokumentskivan samtidigt.

Du kan använda funktionen Restoration (Efterbehandling). Om inställningen Restoration (Efterbehandling) är On (På) under Print Settings (Utskriftsinställningar), kan bleknade eller skadade fotografier kopieras med färger som motsvarar bildens originalfärger.

Kopiera på CD/DVD

Obs!

- ❑ Använd endast CD/DVD-skivor som uttryckligen lämpar sig för utskrift, märkta med till exempel "Printable on the label surface" eller "Printable with ink jet printers".
- ❑ Utskriftsytan är känslig direkt efter utskrift.
- ❑ Låt skivan torka i minst ett dygn innan du använder den eller berör utskriftsytan.
- ❑ Låt inte CD/DVD-skivan med utskriften torka i direkt solljus.
- ❑ Fukt på utskriftsytan kan orsaka att färgen smetas ut.
- ❑ Om CD/DVD-facket eller den inre genomskinliga delen får bläck på sig torkar du omedelbart bort det.
- ❑ Att skriva ut flera gånger på samma CD/DVD förbättrar inte utskriftskvaliteten.

Sätta i en CD/DVD

1. Öppna den främre luckan enligt illustrationen.

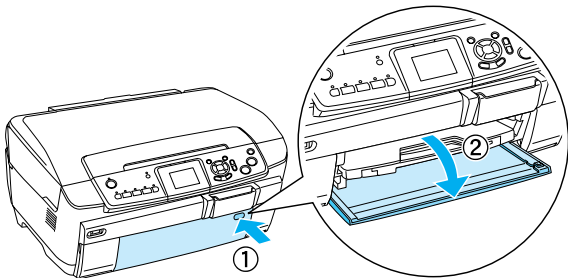

2. Tryck på ▲ på CD/DVD-guiden. CD/DVD-guiden skjuts ut.

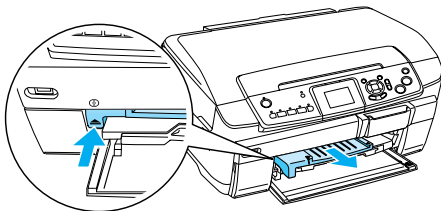

3. Placera CD/DVD-skivan i CD/DVD-facket med etiketten upp.

4. Sätt i CD/DVD-facket i CD/DVD-guiden.

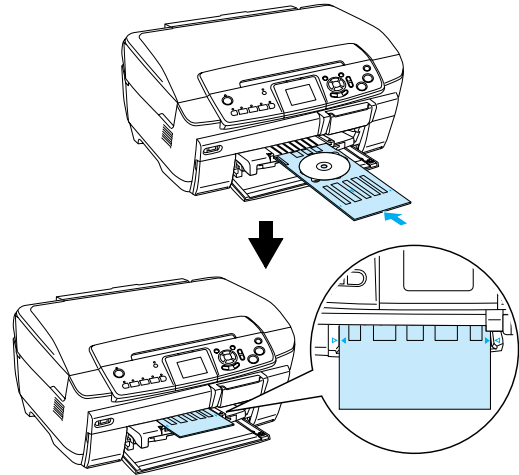

Obs!

Justera pilen på CD/DVD-facket mot pilen på CD/DVD-guiden.

Kopiera en CD/DVD

1. Tryck på knappen Kopiera .

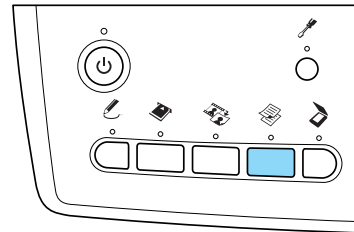

2. Ladda skivan.
➔ Se "Sätta i en CD/DVD" på sidan 13
3. Placera ett originaldokument på dokumentskivan.
➔ Se "Placera ett foto eller ett dokument på dokumentskivan" på sidan 7

Obs!

Det största möjliga fyrkantiga området i mitten av dokumentet skannas. Vid utskrift görs området om till en ring och förstoras eller förminskas så att det passar skivan.

4. Välj Copy Layout (Kopians layout) och CD Copy (CD-kopia).

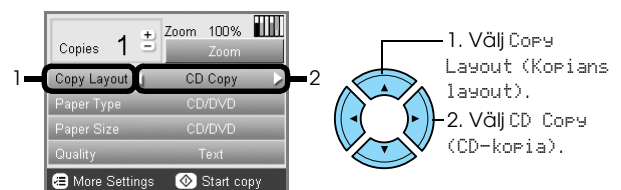

5. Välj Quality (Kvalitet) och en inställning.

- Tryck på knappen \diamond Färg om du vill kopiera med färg, eller på knappen \diamond SV/V om du vill kopiera med gråskala.

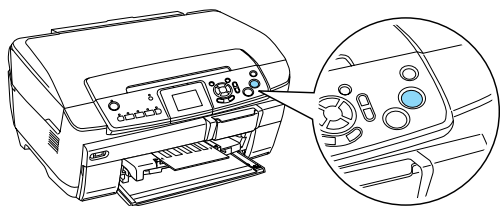

Obs!

- Om du vill avbryta kopieringen trycker du på knappen \odot Stopp.
- Vi rekommenderar att du skriver ut en testversion av layouten på en testskiva innan du skriver ut på en riktig CD/DVD.
- Om nödvändigt kan du ställa in utskriftspositionen. Se "Justera utskriftspositionen" på sidan 14 om du vill ha mer information.
- Om ett felmeddelande visas på LCD-panelen följer du instruktionerna på LCD-panelen.
- Det utskrivbara området på en CD/DVD har följande format:

12 cm CD/DVD

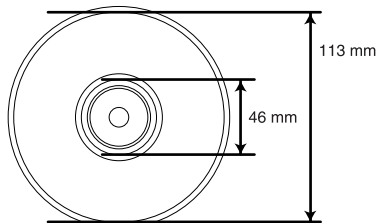

Justera utskriftspositionen

- Tryck på knappen Installation.

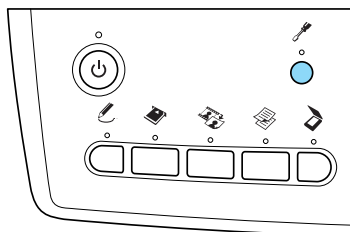

- Om du vill flytta bilden i höjdled väljer du CD/DVD Position UP/Down (Flytta upp/ned). Om du vill flytta bilden i sidled väljer du CD/DVD Position Left/Right (Flytta vänster/höger).



- Ange hur mycket bilden ska flyttas. Ange ett negativt värde för att flytta bilden nedåt eller till vänster, och ett positivt värde som bilden ska flyttas uppåt eller till höger.

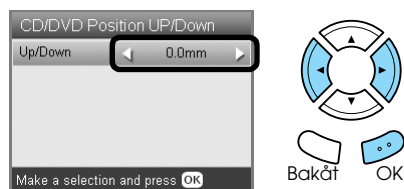

Obs!

- Du kan välja ett värde mellan 5,0 mm till 5,0 mm.
- Skrivaren kommer ihåg inställningarna även om den stängs av, så inställningarna behöver inte justeras varje gång du skriver ut på CD/DVD.

Mata ut en CD/DVD

- Kontrollera att kopieringen är klar.
- Mata ut skivan genom att dra den rakt ut ur CD/DVD-guiden.

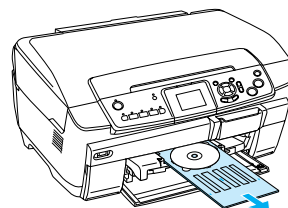

- Tryck på \blacktriangle på CD/DVD-guiden. CD/DVD-guiden skjuts in.

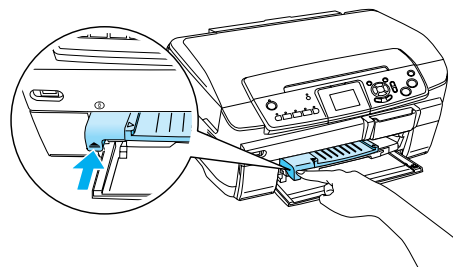

Skriva ut direkt från ett minneskort – grundläggande utskrifter

Obs!

Vi rekommenderar att du kopplar från USB-kabeln när du skriver ut direkt från ett minneskort. Om du inte gör det kan det ta längre tid att skriva ut.

Sätta i minneskort

1. Öppna luckan till minneskortsfacket.

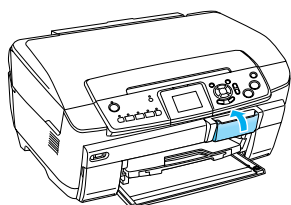

2. Kontrollera att minneskortslampan inte lyser, och infoga sedan ett minneskort så långt det går i det avsedda facket.

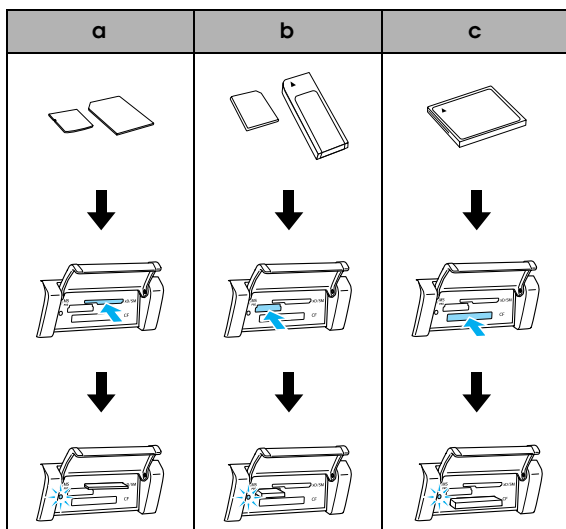

Lucka	Kort
a	SmartMedia/xD-Picture Card
b	Memory Stick/MagicGate Memory Stick/ Memory Stick Duo*/Memory Stick PRO/ Memory Stick PRO Duo*/ MagicGate Memory Stick Duo*/SD Card/ miniSD Card*/MultiMediaCard
c	CompactFlash/Microdrive

*En adapter krävs.

Obs!

Du kan bara sätta i ett minneskort åt gången.

3. Stänga luckan till minneskortsfacket.



Anmärkning

- ❑ Försök inte pressa minneskortet in i facket. Minneskort kan inte tryckas i helt och hållet i ett minneskortsfack.
- ❑ Felaktig isättning av ett minneskort kan skada produkten, minneskortet eller båda komponenterna.
- ❑ Håll minneskortsfackets lucka stängd när minneskortet laddas. Det skyddar minneskortet och facket från damm och statisk elektricitet. Om inte luckan hålls stängd kan data i minneskortet gå förlorade och produkten kan skadas.
- ❑ Beroende på vilket minneskort som används kan den statiska elektriciteten i kortet orsaka att produkten inte fungerar korrekt.

Obs!

Om minneskortet sätts i felaktigt tänds inte minneskortets lampa.

När du matar ut minneskort

1. Kontrollera att alla utskriftsjobb är avslutade och att minneskortets lampa inte blinkar.
2. Öppna luckan till minneskortsfacket.
3. Mata ut minneskortet genom att dra det rakt ut från facket.



Anmärkning

Ta inte bort minneskortet och slå inte av produkten under utskrift eller när minneskortets lampa blinkar. Data på minneskortet kan gå förlorade.

Obs!

Om du använder produkten tillsammans med en dator som har Windows 2000 eller XP installerat får du inte slå av produkten eller koppla från USB-kabeln när minneskortet sitter i produkten. Om du gör det kan data förstöras på minneskortet. Mer information finns i användarhandboken.

4. Stänga luckan till minneskortsfacket.

Skriva ut på 10 x 15-papper

Du kan skriva ut foton till glansigt 10 × 15 cm fotopapper utan att ändra några inställningar.

1. Sätta i ett minneskort.
2. Tryck på knappen Minneskort.

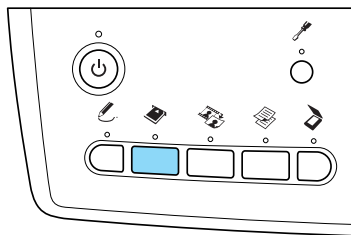

3. Välj Basic Print (Grundläggande utskrift).

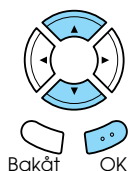

4. Välj de foton du vill skriva ut, och ange antal kopior.
➔ Se "Visa bilder på LCD-displayen och välja foton" på sidan 18
5. Ladda 10 × 15 cm (4 × 6 in) fotopapper i det bakre facket.
➔ Se "Ladda papper i det bakre facket" på sidan 6
6. Tryck på knappen ◊ Färg för att starta utskriften.

Obs!

Om du vill avbryta utskriften trycker du på knappen ⓪ Stopp.

Skriva ut med indexark

Indexarket innehåller miniatyurer av de foton som finns lagrade på minneskortet. Du kan lätt skriva ut foton genom att fylla i cirklarna under de foton som du vill skriva ut.

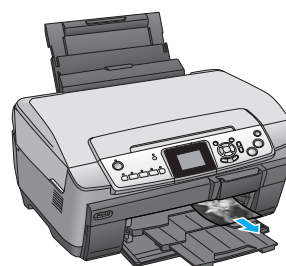
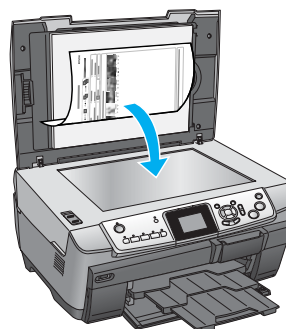
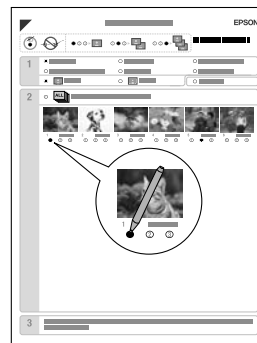

Skriva ut ett indexark

1. Sätta i ett minneskort.
2. Tryck på knappen Minneskort.
3. Välj Index Sheet (Indexark).



4. Välj Print Index Sheet (Skriv ut indexark).



5. Välj vilka foton du vill skriva ut på indexarket.

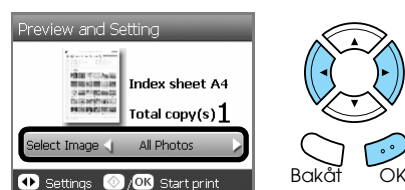

Range (Intervall)	Beskrivning
All Photos (Alla foton)	Skriver ut alla foton som finns lagrade på ett minneskort.
Latest 30 (30 senaste)	Skriver ut 30 foton från det senaste minneskortet i filnamnsordning.
Latest 60 (60 senaste)	Skriver ut 60 foton från det senaste minneskortet i filnamnsordning.
Latest 90 (90 senaste)	Skriver ut 90 foton från det senaste minneskortet i filnamnsordning.

6. Ladda vanligt A4-papper i det främre facket.
➔ Se "Ladda vanligt A4-papper i det främre facket" på sidan 5
7. Tryck på knappen ◊ Färg för att starta utskriften.

Obs!

Om du vill avbryta utskriften trycker du på knappen ⓧ Stopp.

Skriva ut foton genom att fylla i indexarket

1. Fyll i cirkeln till vänster om papperstypen och storleken med en mörk penna, och ange om du vill skriva ut med eller utan marginaler. Fyll sedan i cirklarna under de bilder du vill skriva ut, och hur många kopior du vill skriva ut av varje bild.
Se exemplen nedan.

Bra

Inte bra

Obs!

- Fyll i indexarket korrekt. Du kan inte ändra inställningarna från kontrollpanelen.
 - Om du fyller i fler än en cirkel kommer skrivaren att använda det största värde du anger.
 - Om du fyller i cirkeln till vänster om ALL skrivs alla fotografierna ut.
2. Sätt i det papper som du har valt på indexarket.
 3. Välj Scan Index Sheet (Skanna indexarket).

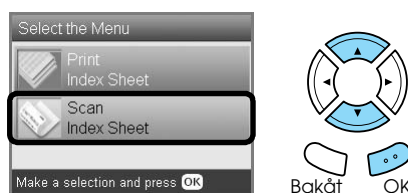

4. Placera indexarket med bildytan vänd nedåt. Sidans övre kant ska beröra dokumentskivans vänstra kant.
➔ Se "Placera ett foto eller ett dokument på dokumentskivan" på sidan 7
5. Tryck på OK när du vill starta utskriften.



Obs!

Om du vill avbryta utskriften trycker du på knappen ⓧ Stopp.

Visa bilder på LCD-displayen och välja foton

Du kan ange hur bilder ska visas på displayen genom att trycka på knappen Skärmvisning när du väljer bilder.

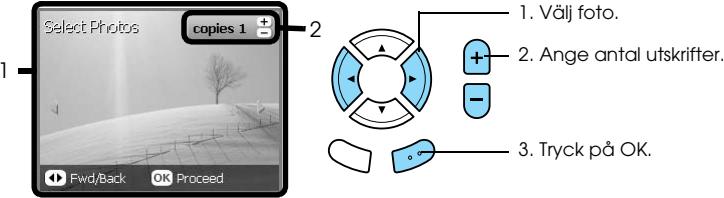
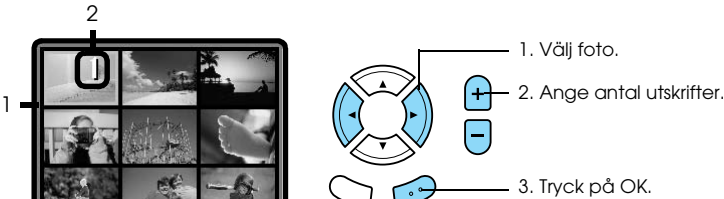

<p>One photo (Ett foto)</p>	<p>Visar ett foto på minneskortet i taget.</p>  <p>Obs! Du kan skriva ut upp till 99 kopior av varje bild.</p>
<p>Nine photos (Nio foton)</p>	<p>Visar nio foton på minneskortet i taget.</p>  <p>Obs! Du kan skriva ut upp till 99 kopior av varje bild.</p>
<p>Slide Show (Bildvisning)</p>	<p>Visar ett foto från minneskortet i taget, och byter automatiskt till nästa bild.</p>  <p>Obs! Du kan inte ange antal kopior när du använder en bildvisning.</p>

Detaljerade inställningar för bilder

Du kan ange antal kopior genom att trycka på knappen Alternativ när du väljer bilder.



1. Tryck på knappen Alternativ.



2



2. Välj alternativet Select Photos (Välj bilder).

3. Tryck på OK.

Bakåt OK

<p>Select All (Markera alla)</p>	<p>Skriver ut ett exemplar av alla foton på minneskortet.</p>  <p>Obs! Tryck på knappen Kopior för att ändra antalet kopior av varje bild.</p>
<p>Select Range (Välj intervall)</p>	<p>Ange ett intervall med foton på minneskortet som ska skrivas ut, och antal kopior av bilderna.</p>  <p>Obs! Tryck på knappen Kopior för att ändra antalet kopior av varje bild.</p>
<p>Deselect All (Avmarkera alla)</p>	<p>Anger att noll kopior ska skrivas ut av alla bilder.</p>
<p>DPOF (digitalt utskriftsordningsformat)</p>	<p>Skriv ut bilder med DPOF-funktionen. Mer information finns i avsnittet "Skriva ut med DPOF-funktioner" på sidan 26</p>

Skriva ut direkt från ett minneskort – utskriftsalternativ

Skriva ut ett enskilda foto

1. Sätta i ett minneskort.
2. Tryck på knappen Minneskort.
3. Välj Custom Print (Anpassad utskrift).



4. Välj Photo (Single) (Foto (Enskilda)).



5. Ändra utskriftsinställning.
➔ Se "Ändra utskriftsinställningar" på sidan 28
6. Välj det fotografi du vill skriva ut, och ange antal kopior.
➔ Se "Visa bilder på LCD-displayen och välja foton" på sidan 18
7. Lägg i rätt papper.
➔ Se "Lägga i papper" på sidan 5
8. Tryck på \diamond Färg eller \diamond Sv/V för att starta utskriften.

Obs!

Om du vill avbryta utskriften trycker du på knappen \odot Stopp.

Skriva ut flera fotografier på samma ark

Du kan skriva ut flera fotografier från ett minneskort på samma ark. Du kan skriva ut med 2, 4, 8, 20 eller 80 bilder på samma ark.

1. Sätta i ett minneskort.
2. Tryck på knappen Minneskort.
3. Välj Custom Print (Anpassad utskrift).

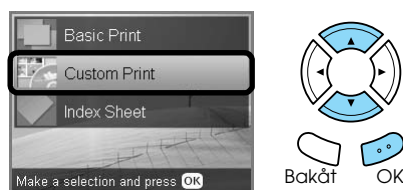

4. Välj Photo (Multi) (Flera bilder).



5. Ändra utskriftsinställning.
➔ Se "Ändra utskriftsinställningar" på sidan 28
6. Välj det fotografi du vill skriva ut, och ange antal kopior.
➔ Se "Visa bilder på LCD-displayen och välja foton" på sidan 18
7. Lägg i rätt papper.
➔ Se "Lägga i papper" på sidan 5
8. Tryck på \diamond Färg eller \diamond Sv/V för att starta utskriften.

Obs!

Om du vill avbryta utskriften trycker du på knappen \odot Stopp.

Skriva ut förstora bilder

Du kan beskära och förstora fotona.

1. Sätta i ett minneskort.
2. Tryck på knappen Minneskort.
3. Välj Custom Print (Anpassad utskrift).

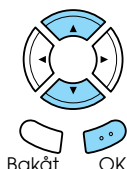

4. Välj Crop (Beskuren).

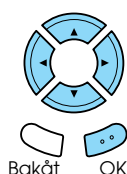
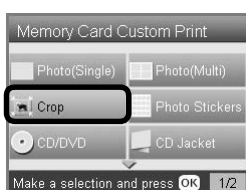

5. Ändra utskriftsinställningarna vid behov.
➔ Se "Ändra utskriftsinställningar" på sidan 28
6. Välj foto.

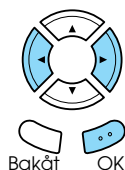

7. Ange det område som ska beskäras genom att flytta ramen och ändra storlek på den.

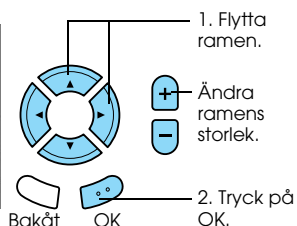

8. Kontrollera förhandsgranskningen och ange antal kopior.

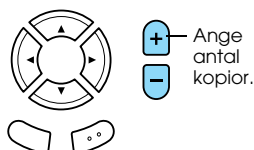

Tryck på knappen Bakåt när du justerar det inzoomade området.

9. Lägg i rätt papper.
➔ Se "Lägga i papper" på sidan 5
10. Tryck på knappen ◊ Färg eller ◊ Sv/v för att starta utskriften.

Obs!

Om du vill avbryta utskriften trycker du på knappen Ⓞ Stopp.

Skriva ut på Photo Stickers-ark

Du kan skriva ut upp till 16 dekaler på ett Photo Stickers-ark.

1. Sätta i ett minneskort.
2. Tryck på knappen Minneskort.
3. Välj Custom Print (Anpassad utskrift).

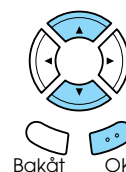

4. Välj Photo Stickers (Fotodekaler).

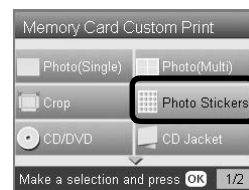

5. Välj det fotografi du vill skriva ut, och ange antal kopior.
➔ Se "Visa bilder på LCD-displayen och välja foton" på sidan 18

Obs!

När endast ett foto väljs skrivs 16 kopior av samma foto ut med layouten för 16 foton på ett pappersark. Om du väljer två eller flera foton skrivs varje foto ut i 16 på-1-layout.

6. Sätt i ett Photo Stickers-ark i det bakre facket.
➔ Se "Ladda papper i det bakre facket" på sidan 6
7. Tryck på knappen ◊ Färg eller ◊ sv/v för att starta utskriften.

Obs!

Om du vill avbryta utskriften trycker du på knappen Ⓞ Stopp.

Justerar utskriftspositionen på ett PhotoStickers-ark

1. Tryck på knappen Installation.
2. Om du vill flytta bilden i höjddled väljer du Photo Stickers Position Up/Down (Flytta upp/ned). Om du vill flytta bilden i sidled väljer du Photo Stickers Position Left/Right (Flytta vänster/höger).
3. Ange hur mycket bilden ska flyttas. Ange ett negativt värde om du vill flytta bilden nedåt eller till vänster, och ett positivt värde som bilden ska flyttas uppåt eller till höger.

Obs!

- ❑ Du kan välja ett värde mellan 2,5 mm till 2,5 mm.
- ❑ Inställningarna sparas även om den stängs av, så inställningarna behöver inte justeras varje gång du skriver ut på ett Photo Stickers-ark.

Skriva ut på CD/DVD

Det här avsnittet innehåller information om hur du skriver ut direkt på en CD/DVD genom att använda inställningarna på LCD-panelen och inte använda en dator.

Om du skriver ut med en dator dubbelklickar du på ikonen *Användarhandbok* på Skrivbordet.

Obs!

- ❑ Använd endast CD/DVD-skivor som uttryckligen lämpar sig för utskrift, märkta med till exempel "Printable on the label surface" eller "Printable with ink jet printers".
- ❑ Utskriftsytan är känslig direkt efter utskrift.
- ❑ Låt skivan torka i minst ett dygn innan du använder den eller berör utskriftsytan.
- ❑ Låt inte CD/DVD-skivan med utskriften torka i direkt solljus.
- ❑ Fukt på utskriftsytan kan orsaka att färgen smetas ut.
- ❑ Om CD/DVD-facket eller den inre genomskinliga delen får bläck på sig torkar du omedelbart bort det.
- ❑ Att skriva ut flera gånger på samma CD/DVD förbättrar inte utskriftskvaliteten.

1. Sätta i ett minneskort.
2. Sätt i en CD eller DVD.
➔ Se "Sätta i en CD/DVD" på sidan 13
3. Tryck på knappen Minneskort.
4. Välj Custom Print (Anpassad utskrift).

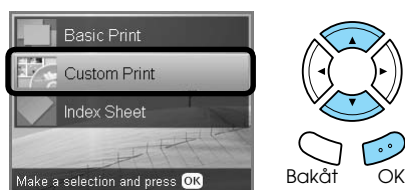

5. Välj CD/DVD.

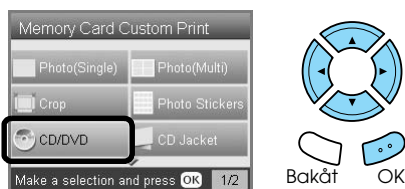

6. Ändra utskriftsinställning.
➔ Se "Ändra utskriftsinställningar" på sidan 28

7. Välj det fotografi du vill skriva ut, och ange antal kopior.

➔ Se "Visa bilder på LCD-displayen och välja foton" på sidan 18

Obs!

Du kan inte ange fler bilder än vad som ryms på skivan. Du kan till exempel inte välja fem bilder om du skriver ut med layouten 4-på-1.

8. Tryck på knappen ◊ Färg eller ◊ sv/v för att starta utskriften.

Obs!

- Om du vill avbryta utskriften trycker du på knappen Ⓞ Stopp.
- Vi rekommenderar att du skriver ut en testversion av layouten på en testskiva innan du skriver ut på en riktig CD/DVD.
- Om nödbändigt kan du ställa in utskriftspositionen. Se "Justera utskriftspositionen" på sidan 14 om du vill ha mer information.
- Om ett felmeddelande visas på LCD-panelen följer du instruktionerna på LCD-panelen.
- Det utskrivbara området på en CD/DVD har följande format:

12 cm CD/DVD

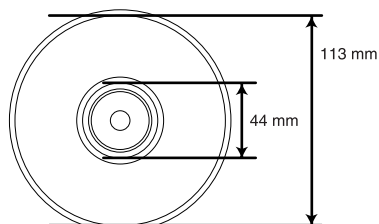

Skriva ut ett CD-omslag

Du kan skriva ut ett CD-omslag på ett A4-papper.

1. Sätta i ett minneskort.
2. Tryck på knappen Minneskort.
3. Välj Custom Print (Anpassad utskrift).

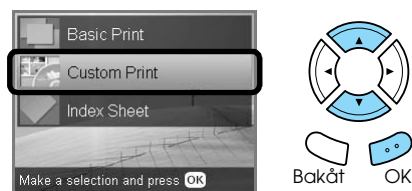

4. Välj CD Jacket (CD-omslag).

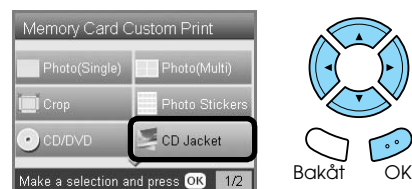

5. Ändra utskriftsinställning.
➔ Se "Ändra utskriftsinställningar" på sidan 28
6. Välj det fotografi du vill skriva ut, och ange antal kopior.
➔ Se "Visa bilder på LCD-displayen och välja foton" på sidan 18
7. Lägg i rätt papper.
➔ Se "Lägga i papper" på sidan 5
8. Tryck på knappen ◊ Färg eller ◊ sv/v för att starta utskriften.

Obs!

Om du vill avbryta utskriften trycker du på knappen Ⓞ Stopp.

Utskrift på EPSON Iron-On Cool Peel Transfer Paper.

Du kan skriva ut på EPSON Iron-On Cool Peel Transfer Paper och överföra bilden på textilier med ett strykjärn.

1. Sätta i ett minneskort.
2. Tryck på knappen Minneskort.
3. Välj Custom Print (Anpassad utskrift).



4. Välj Iron (Påstrykningsbild).

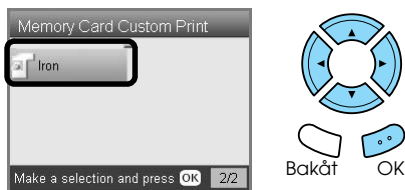

5. Ändra layouten.
➔ Se "Ändra utskriftsinställningar" på sidan 28
6. Välj det fotografi du vill skriva ut, och ange antal kopior.
➔ Se "Visa bilder på LCD-displayen och välja foton" på sidan 18
7. Sätt i EPSON Iron-On Cool Peel Transfer Paper i det bakre facket.
➔ Se "Ladda papper i det bakre facket" på sidan 6
8. Tryck på knappen ◊ Färg eller ◊ sv/v för att starta utskriften.

Obs!

Om du vill avbryta utskriften trycker du på knappen ⏏ Stopp.

Skriva ut med ett Combo-utskriftsark

Du kan lägga till handskriven text eller teckningar med Combo-utskriftsark.

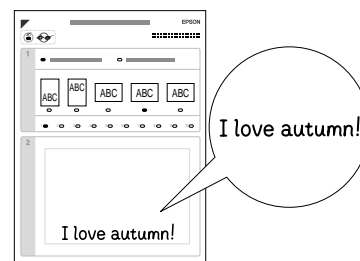

Skriva ut med ett Combo-utskriftsark

1. Sätta i ett minneskort.
2. Tryck på knappen Kreativa projekt.
3. Välj Combo Print (Kombinationsutskrift).

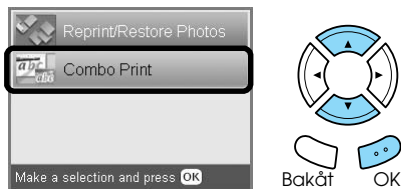

4. Välj Select Photo and Print Template (Välj fotografi och mall).

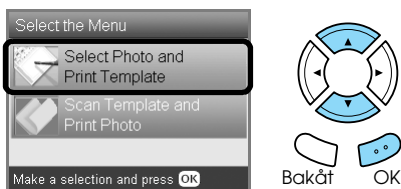

5. Välj det foto som du vill skriva ut.
➔ Se "Visa bilder på LCD-displayen och välja foton" på sidan 18
6. Ladda vanligt A4-papper i det främre facket.
➔ Se "Ladda vanligt A4-papper i det främre facket" på sidan 5
7. Tryck på knappen ◊ Färg för att starta utskriften.

Obs!

Om du vill avbryta utskriften trycker du på knappen ⓧ Stopp.

Skriva ut teckningar med Combo-utskriftsark.

1. Fyll i papperstyp, storlek, layout och antal kopior med en mörk penna på Combo-utskriftsark. Se exemplen nedan.

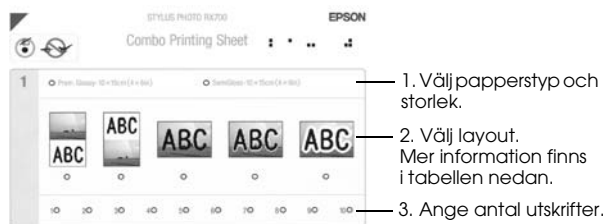
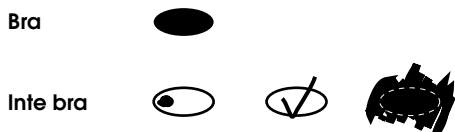

Layout	Beskrivning
	Skriver ut ett foto på den övre halvan och handskriften på den nedre halvan av papperet.
	Skriver ut ett foto på den nedre halvan och handskriften på den övre halvan av papperet.
	Skriver ut handskriften på fotografiet.
	Skriver ut handskriften med en tunn kantlinje på ett fotografi.
	Skriver ut handskriften med en tjock kantlinje på ett fotografi.

2. Skriv eller rita på handskriftsområdet på arket.

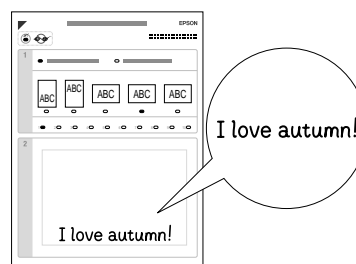

Obs!

Om du väljer den tredje layouten från vänster i steg 1, kan texten eller teckningarna bli svåra att läsa om du skriver eller ritar med färger som redan finns i bilden.

3. Sätt i det papper du har markerat på arket.
4. Placera arket med bildytan vänd nedåt. Sidans övre kant ska beröra dokumentskivans vänstra kant.
➔ Se "Placera ett foto eller ett dokument på dokumentskivan" på sidan 7
5. Välj Scan Template and Print Greeting Card (Skanna mall och skriv ut hälsningskort) för att börja skriva ut.



Obs!

Om du vill avbryta utskriften trycker du på knappen ⓧ Stopp.

Skriva ut med DPOF-funktioner

DPOF (Digitalt utskriftsordningsformat) är ett industristandardformat. Produkten överensstämmer med DPOF-version 1.10. Med DPOF kan du välja foton och antalet kopior för foton som finns lagrade i en digitalkamera, innan påbörjar utskriften. Om du vill skapa DPOF-data måste du använda en digital kamera med stöd för DPOF. Mer information om DPOF finns i dokumentationen för digitalkameran.

1. Sätt i ett minneskort med DPOF-data.
2. Tryck på knappen Minneskort.
3. Välj Basic Print (Grundläggande utskrift) eller Custom Print (Anpassad utskrift).



4. När du väljer Custom Print (Anpassad utskrift) ändrar du utskriftsinställningarna.
➔ Se "Ändra utskriftsinställningar" på sidan 28
5. Tryck på Alternativ när skärmen Select photos (Välj foton) visas.



6. Välj DPOF.

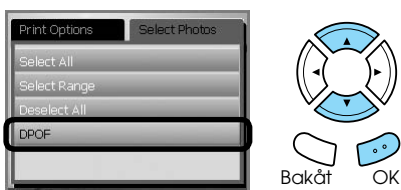

7. Lägg i rätt papper.
➔ Se "Lägga i papper" på sidan 5
8. Tryck på knappen ◊ Färg eller ◊ sv/v (endast för Anpassad utskrift) för att starta utskriften.

Obs!

Om du vill avbryta utskriften trycker du på knappen Ⓞ Stopp.

Skriva ut med fotoramar

Du kan lägga till färgstarka och spännande ramar till dina favoritfoton genom att redigera ramarna med hjälp av programmet PIF DESIGNER. Sedan sparar du dem med programmet EPSON PRINT Image Framer Tool. Välj från flera färdiga ramar på programmets CD-skiva och spara ramarna på minneskortet i förväg. Mer information finns i dokumentationen för varje program.

Skriva ut en lista med alla ramdata

Du kan skriva ut miniatyrerna och filnamnen från dina PRINT Image Framer-data för att göra en kontroll innan du skriver ut foton med ramar.

1. Sätt i ett minneskort som innehåller PRINT Image Framer-data.
2. Tryck på knappen Minneskort.
3. Välj Custom Print (Anpassad utskrift).



4. Välj P.I.F. Index.



5. Ladda vanligt A4-papper i det främre facket.
➔ Se "Ladda vanligt A4-papper i det främre facket" på sidan 5
6. Tryck på knappen ◊ Färg.

Obs!

Om du vill avbryta utskriften trycker du på knappen Ⓞ Stopp.

Skriva ut foton med PRINT Image Framer

1. Sätta i ett minneskort som innehåller fotodata och PRINT Image Framer-data.

Obs!

Se till att du har sparat alla PRINT Image Framer-data på minneskortet med hjälp av EPSON PRINT Image Framer Tool; annars visas inte P.I.F.-filnamnet på skrivarens LCD-panel.

2. Tryck på knappen Minneskort.
3. Välj Custom Print (Anpassad utskrift).



4. Välj Photo (Single) (Enstaka foto) eller Photo (Multi) (Foto (Flera)).

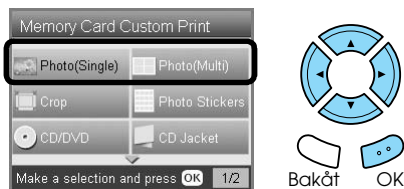

5. Välj den P.I.F.-fil som du vill lägga till i inställningen Layout på menyn Print Settings (Utskriftsinställningar).
➔ Se "Ändra utskriftsinställningar" på sidan 28

Obs!

När du väljer en P.I.F.-baserad layout ställs pappersstorleken automatiskt in så att den passar ramstorleken.









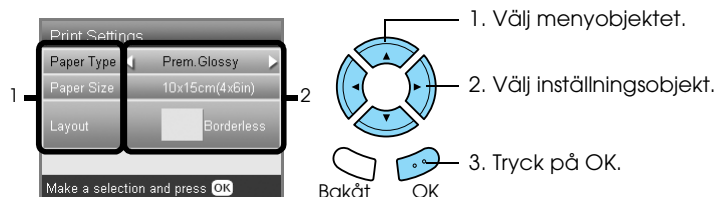





6. Välj det fotografi du vill skriva ut, och ange antal kopior.
➔ Se "Visa bilder på LCD-displayen och välja foton" på sidan 18
7. Bekräfta layouten och antalet utskrifter på LCD-panelen.
8. Lägg i rätt papper.
➔ Se "Lägga i papper" på sidan 5
9. Tryck på knappen ◊ Färg eller ◊ sv/v för att starta utskriften.

Obs!

Om du vill avbryta utskriften trycker du på knappen Ⓞ Stopp.

Ändra utskriftsinställningar



Menyobjekt	Inställningsobjekt	Beskrivning
Paper Type (Papperstyp)	Plain (Vanligt) (Framre), Plain (Vanligt) (Bakre), Prem.Glossy (Prem.glansigt), GlossyPhoto (Glansigt foto), SemiGloss (Halvglansigt), Photo Paper (Fotopapper), Matte (Matt), Bright White (Kritvitt)(Framre), Bright White (Kritvitt)(Bakre), CD/DVD	Skriver ut den papperstyp du valt. Se sidan 7 om du vill ha mer information om inställningar.
Paper Size (Pappersstorlek)	A4, A6, 10 × 15 cm (4 × 6 tum), CD	Anger pappersstorleken för utskrift.
Layout	Borderless (Utan kanter)* 	Utskrift utan marginal.
	with Border (Med kanter) 	Skriver ut med en 3 mm marginal längs alla sidor.
	Upper ½ (Övre 1/2) 	Skriver ut på den övre halvan av pappret.
	2-up (2-på-1) 4-up (4-på-1)  	Skriver ut flera foton på ett och samma ark. Med layouterna 20-på-1 och 80-på-1 skrivs numren och fotograferingsdatum ut. Storleken på varje foto justeras automatiskt efter det antal foton som ska skrivas ut och storleken på pappret.
	8-up (8-på-1) 20-up (20-på-1)  	Det går inte att skriva ut i svartvitt i layouten 80-på-1.
	80-up (80-på-1) 	Obs! Om Crop (Beskär) är aktivt skrivs kopior av samma foto ut med den valda layouten på ett och samma ark. En enskild kopia av fotot skrivs ut om ett annat alternativ än Crop (Beskär) väljs.
	P.I.F.-file name (P:I:F.-filnamn) 	Skriver ut foton med en PRINT Image Framer Tool-ram.
	1-up (1-på-1) 	Skriver ut ett foto på CD/DVD-skivan, centrerat kring hålet mitt på skivan. Du kan bara välja det här alternativet om CD/DVD är markerat på skärmen Memory Card Custom Print (Minneskort - Anpassad Utskrift).
	4-up (4-på-1) 	Skriver ut fyra fotografier på skivan, med en bild på varje fjärdedel. Du kan bara välja det här alternativet om CD/DVD är markerat på skärmen Memory Card Custom Print (Minneskort - Anpassad utskrift).
	12-up (12-på-1) 	12 foton skrivs ut på CD/DVD-skivan i en cirkel runt kanten på skivan. Du kan bara välja det här alternativet om CD/DVD är markerat på skärmen Memory Card Custom Print (Minneskort - Anpassad utskrift).
Jewel Case Upper ½ (CD-omslag - övre ½) 	Skriver ut ett foto på insidan av omslaget. Du kan bara välja det här alternativet om CD Jacket är markerat på skärmen Memory Card Custom Print (Minneskort - Anpassad utskrift).	
Jewel Case Index (CD-omslag-index) 	Skriver ut flera bilder på omslaget. Du kan bara välja det här alternativet om CD Jacket är markerat på skärmen Memory Card Custom Print (Minneskort - Anpassad utskrift).	

Menyobjekt	Inställningsobjekt	Beskrivning
Density (Densitet) (endast för CD/DVD)	Normal	Gör ingen justering.
	Darker (Mörkare)	Gör utskrifterna något mörkare.
	Darkest (Mörkast)	Gör utskrifterna mycket mörka.

Övriga utskriftsinställningar

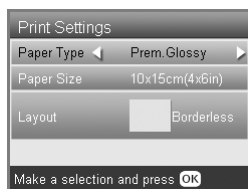

1. Tryck på knappen Alternativ.

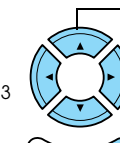
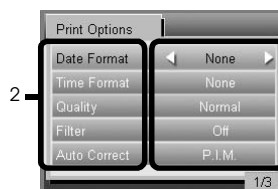

2. Välj Print Options (Utskriftsalternativ).

3. Välj inställningsobjekt.



4. Tryck på OK.

Utskriftsalternativ	Inställningsobjekt	Beskrivning
Date Format (Datumformat) Skriver ut fotograferingsdatumet.	None* (Ingen)	Skriver ut utan datum.
	yyyy.mm.dd (åååå.mm.dd)	till exempel 2005. 05. 15
	mmm.dd.yyyy (mmm.dd.åååå)	till exempel maj. 15. 2005
	dd.mmm.yyyy (dd.mmm.åååå)	till exempel 15. maj. 2005
Time Format (Tidsformat) Skriver ut fotograferingstid.	None* (Ingen)	Skriver ut utan tidpunkt.
	12-hour system (24-timmarssystem)	till exempel 10:00
	24-hour system (24-timmarssystem)	till exempel 22:00:00
Quality (Kvalitet)	Normal, Photo (Foto)*, Best photo (Bästa foto)	Anger utskriftskvaliteten.
	Filter	Off* (Av)
Auto Correct (Automatisk korriger)	Sepia	Skriver ut med sepiatoning. Om du aktiverar alternativet Sepia används AutoCorrect automatiskt.
	P.I.M.*	Utskrift med PRINT Image Matching-funktionen. Om fotot inte innehåller data för P.I.M. kan du försöka skriva ut med PhotoEnhance.
	PhotoEnhance	Skriver ut förbättrade bilder automatiskt. Kräver längre tid men ger bättre kvalitet.
	Exif	Skriver ut med hjälp av Exif Print-funktionen. Ger högkvalitativa utskrifter.
Brightness (Ljusstyrka)	None (Ingen)	Skriver ut utan automatisk korriger.
	Darkest (Mörkast)	Gör utskrifterna mycket mörka.
	Darker (Mörkare)	Gör utskrifterna något mörkare.
	Standard*	Gör ingen justering.
	Brighter (Ljusare)	Gör utskrifterna något ljusare.
Contrast (Kontrast)	Brightest (Ljusast)	Gör utskrifterna mycket ljusa.
	Highest (Högsta)	Ger en mycket hög kontrast på utskrifterna.
	Higher (Högre)	Ger en något högre kontrast på utskrifterna.
Sharpness (Skärpa)	Default* (Standard)	Gör ingen justering.
	Sharpest (Skarpast)	Ger motiven mycket skarpa konturer.
	Sharper (Skarpare)	Ger motiven något skarpare konturer.
	Softer (Mjukare)	Ger motiven något mjukare konturer.
	Softest (Mjukast)	Ger motiven mycket mjuka konturer.

Utskriftsalternativ	Inställningsobjekt	Beskrivning
Saturation (Mättnad)	Lowest (Lägsta)	Gör utskrifterna mycket matta.
	Lower (Lägre)	Gör utskrifterna något mattare.
	Default (Standard)	Gör ingen justering.
	Higher (Högre)	Ger utskrifter som är något intensivare.
	Highest (Högsta)	Gör utskrifterna mycket intensiva.
Small Image (Liten bild)	On (På)	Tar bort brus i bilden med interpolation. (Utskriften tar lång tid.)
	Off* (Av)	Tar inte bort brus i bilden med interpolation
		Den här funktionen är inte tillgänglig när inställningen AutoCorrect (Automatisk korrigering) är None (Ingen).
Print Info. (Utskriftsinformation)	Off* (Av)	Skriver ut utan information.
	On (På)	Skriver även ut information om det tagna fotot.
Fit to Frame (Anpassa till ram)	On (På)	Med den här inställningen jämnas de delar av en bild som går utanför marginalerna för den valda utskriftsstorleken automatiskt till. Antingen över- och underdel eller vänster och höger sida av fotot kommer att jämnas till, beroende på originalfotots proportioner och den valda utskriftsstorleken.
	Off* (Av)	Bilden jämnas inte till.
Bidirectional (Dubbelriktad)	On* (På)	Faster (Snabbare) (Normal utskriftskvalitet.) Genom att aktivera den här funktionen kan du utföra dubbelriktad utskrift (utskrift från höger till vänster och från vänster till höger).
	Off (Av)	Slower (Långsammare) (Hög utskriftskvalitet.)

* Indikerar standardinställningen.

Skriva ut från film

Ladda och ställa in film på dokumentskivan



Anmärkning

Håll filmen i dess kanter eller använd handskar. Om du berör filmytan med bara händer kan det lämna fingeravtryck eller andra spår på filmen.

Obs!

Torka av insidan av dokumentlocket och dokumentskivan innan du skannar transparenta original.

1. Se till att dokumentlockets kabel är kopplad till TPU-gränssnittskontakten och öppna dokumentlocket.

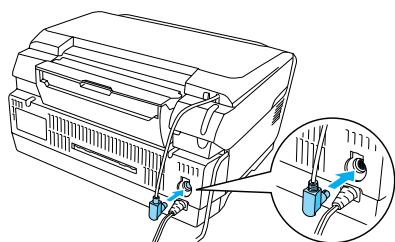

2. Ta försiktigt bort den reflekterande dokumentmattan längs dokumentlocket.

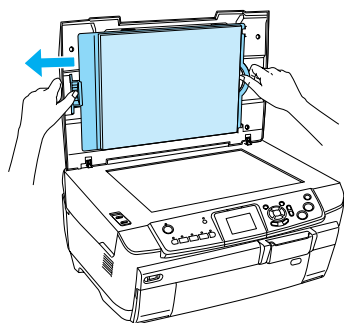

3. Lägg originalet i filmhållaren och justera in den på dokumentskivan. Följ de instruktioner nedan som stämmer överens med filmen.

35 mm filmremsor

- 1 Öppna filmskyddet.

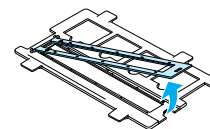

- 2 Sätt i filmen i filmhållaren jämnt med kanten och med framsidan nedåt. Filmens framsida är den sida där tillverkarens namn står.

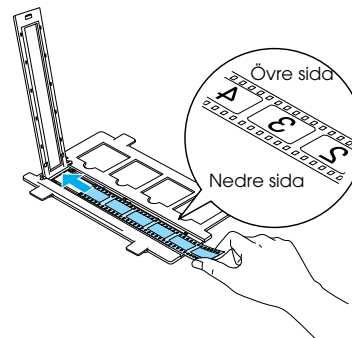

- 3 Stäng filmskyddet.

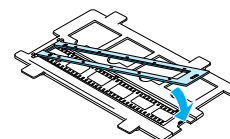

- 4 Placera filmhållaren på dokumentskivan med den sida där filmen är placerad vänd mot dig.

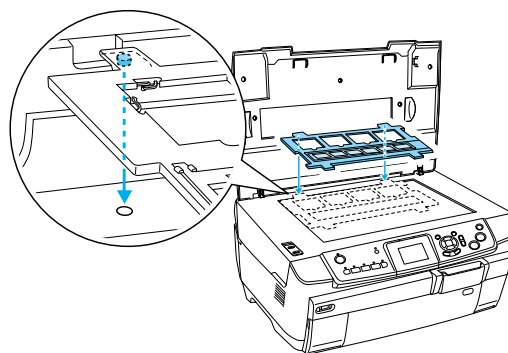

35 mm diabilder

- 1 Placera filmhållaren på dokumentskivan med den sida där diabilderna är placerade vänd mot dig.

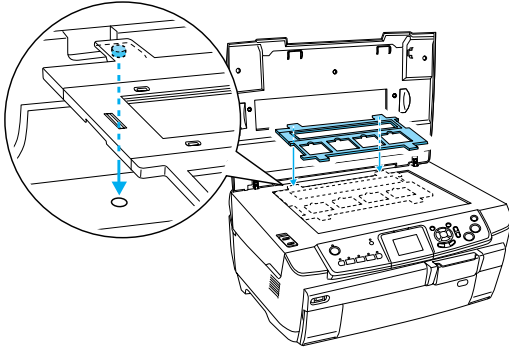

- 2 Lägg i diabilderna i filmhållaren med den nedre sidan vänd nedåt. Den nedre sidan på filmen är den sida som filmtillverkarens namn och filmens id-nummer visas.

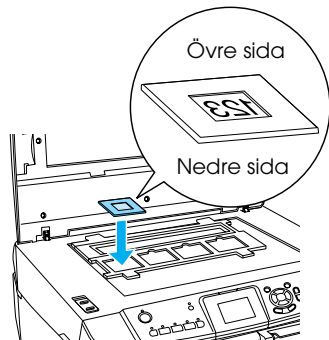

Obs!

- ❑ Det kan förekomma att en film inte går att läsa av på grund av skillnader i bildbredd mellan 6 ramar.
- ❑ Tryck inte för hårt mot dokumentskivans glas.

4. Stäng dokumentlocket helt.

Obs!

- ❑ Ett ringformat randmönster kan visas på den skannade bilden. Ta bort mönstret genom att placera filmen med den nedre sidan vänd uppåt. Mer information finns i användarhandboken.
- ❑ När du inte använder filmhållaren kan du förvara den inuti dokumentlocket. Se "Förvara filmhållare" på sidan 34 om du vill ha mer information.

Skriva ut på papper i formatet 10 x 15 cm

Du kan skriva ut foton till 10 x 15 cm papper utan att ändra några inställningar.

1. Ladda och placera filmen på dokumentskivan.
➔ Se "Ladda och ställa in film på dokumentskivan" på sidan 31
2. Tryck på knappen Film.

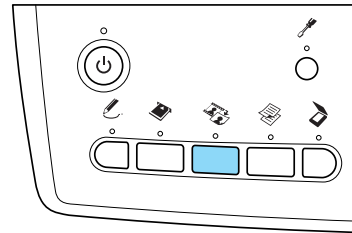

3. Välj Basic Print (Grundläggande utskrift).

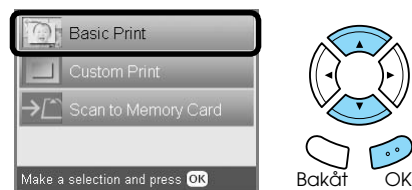

4. Välj filmtyp.
➔ Se "Välja filmtyp" på sidan 34
5. Välj foto och ange antal utskrifter.

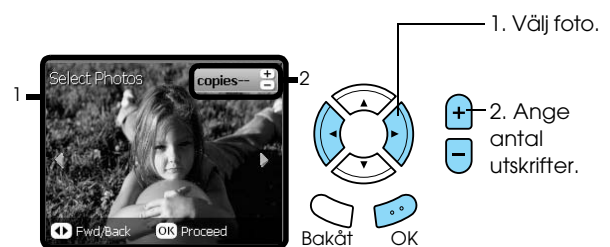

6. Lägg i rätt papper.
➔ Se "Lägga i papper" på sidan 5
7. Tryck på knappen ◊ Färg eller ◊ sv/v för att starta utskriften.

Obs!

Om du vill avbryta utskriften trycker du på knappen Ⓢ Stopp.

Skriva ut ett enskilda foto

Du kan skriva ut foton med olika storlekar och typer av papper med motsvarande inställningar.

1. Ladda och placera filmen på dokumentskivan.
2. Tryck på knappen Film.
3. Välj Custom Print (Anpassad utskrift).

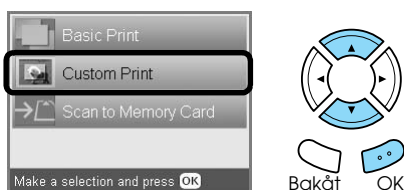

4. Välj Photo (Single) (Enskilda foto).



5. Ändra utskriftsinställning.
➔ Se "Ändra utskriftsinställningar" på sidan 34
6. Välj filmtyp.
➔ Se "Välja filmtyp" på sidan 34
7. Välj foto och ange antal utskrifter.

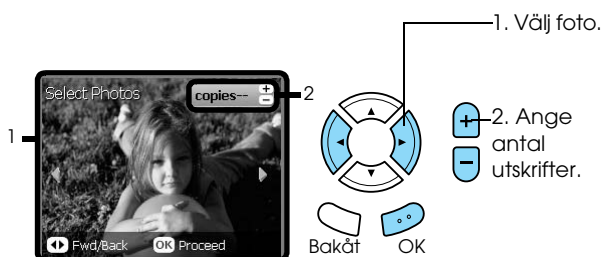

8. Lägg i rätt papper.
➔ Se "Lägga i papper" på sidan 5
9. Tryck på knappen \diamond Färg eller \diamond sv/v för att starta utskriften.

Obs!

Om du vill avbryta utskriften trycker du på knappen \odot Stopp.

Skriva ut förstora bilder

Du kan beskära och förstora foton från filmen.

1. Ladda och placera filmen på dokumentskivan.
2. Tryck på knappen Film.
3. Välj Custom Print (Anpassad utskrift).

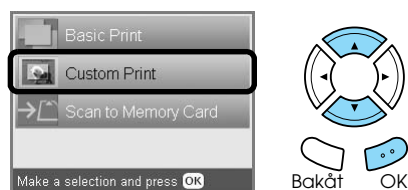

4. Välj Crop Print (Beskuren utskrift).

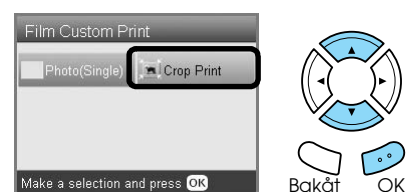

5. Ändra utskriftsinställningarna vid behov.
➔ Se "Ändra utskriftsinställningar" på sidan 34
6. Välj filmtyp.
➔ Se "Välja filmtyp" på sidan 34
7. Välj foto.



8. Ange det område som ska beskäras genom att flytta ramen och ändra storlek på den.
➔ Se steg 7 i "Skriva ut förstora bilder" på sidan 21
9. Kontrollera förhandsgranskningen och ange antal kopior.
➔ Se steg 8 i "Skriva ut förstora bilder" på sidan 21
Tryck på Bakåt när du justerar det inzoomade området.
10. Lägg i rätt papper.
➔ Se "Lägga i papper" på sidan 5
11. Tryck på knappen \diamond Färg eller \diamond sv/v för att starta utskriften.

Obs!

Om du vill avbryta utskriften trycker du på knappen \odot Stopp.

Välja filmtyp



Color negative film (Färgnegativ)	Positive Color Film (Strip) (Positiv färgfilm (remsa))
Color slide (Färgdiabild)	B&W negative (Svartvitt negativ)

Ändra utskriftsinställningar

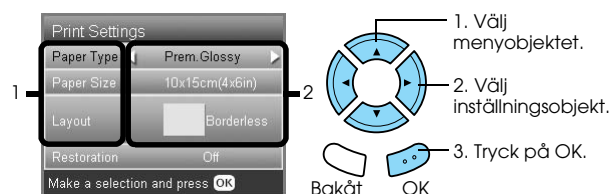

Menyobjekt	Inställningsobjekt	Beskrivning
Paper Type (Papperstyp)	Plain (Vanligt)(Främre), Plain (Vanligt)(Bakre), Bright White (Kritvitt)(Främre), Bright White (Kritvitt)(Bakre), Photo Paper (Fotopapper), Prem.Glossy (Prem.glansigt), GlossyPhoto (Glansigt foto), SemiGloss (Halvglansigt), Matte (Matt)	Skriver ut den papperstyp du valt. Mer information finns på sidan 4.
Paper Size (Pappersstorlek)	A4, 10 × 15 cm	Skriver ut den pappersstorlek du valt.
Layout	Borderless (Utan kanter)	Utskrift utan marginal.
	with Border (Med kant)	Utskrift med marginal.
Restoration (Efterbehandling)	ON(PÅ)	Förbättrar blekta färger på film och foton. Obs! Den här inställningen har ingen effekt om du har valt Negative B&W Film (Negativ svartvitt film) som filmtyp.
	OFF(AV)	Lämnar blekta färger på film och foton i befintligt skick.

Övriga utskriftsinställningar

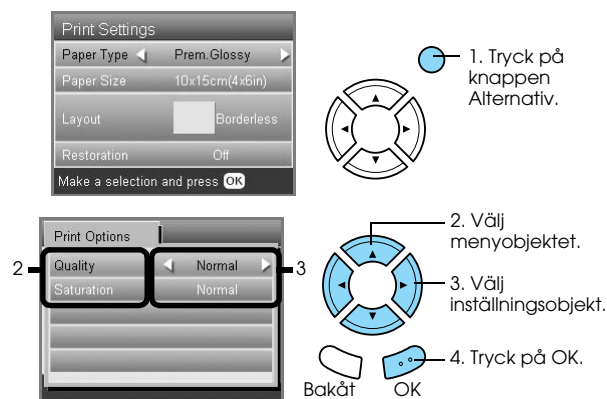

Utskriftsalternativ	Inställningsobjekt	Beskrivning
Quality (Kvalitet)	Normal, Photo (Foto), Best Photo (Bästa foto)	Skriver ut med den kvalitetsnivå du valt.
Saturation (Mättnad)	Less Saturation (Mindre mättnad)	Gör utskrifterna något blekare.
	Normal	Gör ingen justering.
	More Saturation (Mer mättnad)	Gör utskrifterna mer intensiva.

Förvara filmhållare

När du inte använder filmhållaren kan du förvara den inuti dokumentlocket.

1. Öppna dokumentlocket.
2. Skjut in filmhållaren i dokumentlocket.

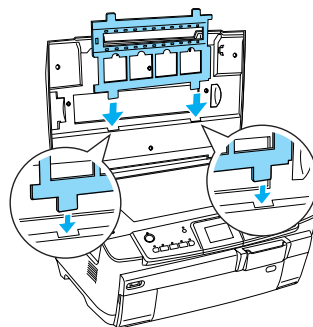

3. Infoga den reflekterande dokumentmattan.

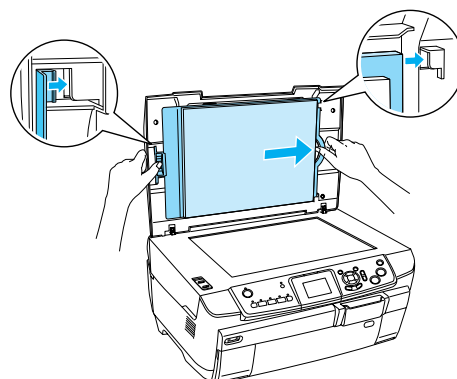

4. Stäng dokumentlocket.

Skanna till ett minneskort

Obs!

- ❑ Information om hur du skannar bilder till en dator eller e-post finns i Användarhandboken.
- ❑ De skannade bilderna sparas i JPEG-format till mappen epscan som skapas automatiskt när du skannar till ett minneskort.

Skanna och spara ett dokument på ett minneskort

1. Placera originaldokumentet på dokumentskivan.
➔ Se "Placera ett foto eller ett dokument på dokumentskivan" på sidan 7
2. Sätta i ett minneskort.
➔ Se "Sätta i minneskort" på sidan 15
3. Tryck på knappen Skanning för att komma till Scan Mode (Skanningläge).

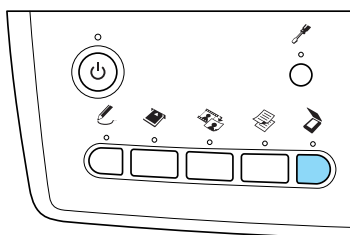

4. Välj Scan to Memory Card (Skanna till minneskort).

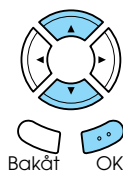
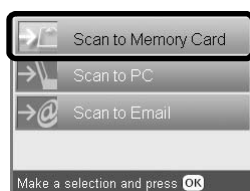

5. Välj lämplig skanninginställning.

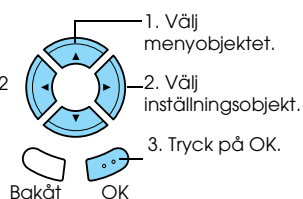
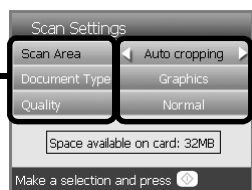

Inställning	Alternativ
Scan area (Skannat område)	Auto cropping, Max area (Automatisk beskärning, max yta)
Document Type (Dokumenttyp)	Text, Graphics (Text, bilder)
Quality (Kvalitet)	Normal, Text and Image (Text och bild)

Kvaliteten påverkar filstorleken för bilderna enligt följande:

Document type (Dokumenttyp)	Quality (Kvalitet)	Skanningupplösning	Ungefärlig filstorlek*
Text	Normal	200 ×200 dpi	300 kB
	Text and Image (Text och bild)	300 ×300 dpi	500 kB
Graphics (Bilder)	Normal		500 kB
	Text and Image (Text och bild)	300 ×300 dpi	3,0 MB

*A4, färgdokument.

6. Tryck på knappen Färg för att starta skanningen.

Obs!

Om du vill avbryta inläsningen trycker du på knappen Stopp.



Anmärkning

Öppna aldrig skannerenheten när du skannar. Det kan skada produkten.

Skanna och spara en film till ett minneskort

1. Placera en film på dokumentskivan.
➔ Se "Ladda och ställa in film på dokumentskivan" på sidan 31
2. Sätta i ett minneskort.
➔ Se "Sätta i minneskort" på sidan 15
3. Tryck på knappen Film för att komma till Film Mode (Filmläge).

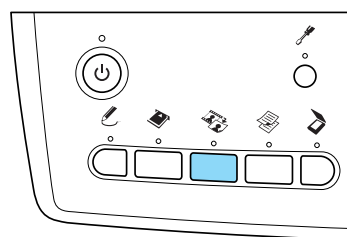

4. Välj Scan to Memory Card (Skanna till minneskort).

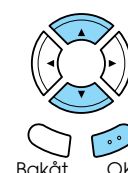
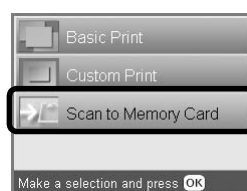

5. Välj filmtyp.
➔ Se "Välja filmtyp" på sidan 34
6. Välj foto och gör en markering för det foto som du vill spara.

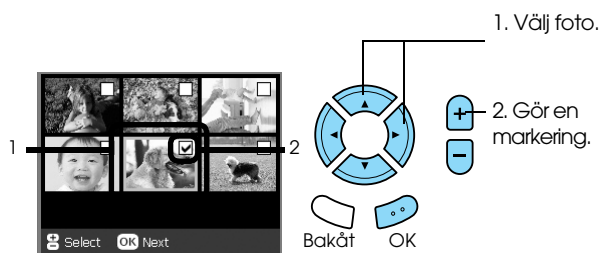

7. Välj Quality option (Kvalitetsalternativ) genom att trycka på knapparna ◀/▶.

Skanningkvaliteten påverkar filstorleken för bilderna. Lämna tillräckligt med utrymme enligt följande tabell:

Quality (Kvalitet)	Skanningupplösning	Ungefärlig filstorlek
Text	1200 × 1200 dpi	500 kB
Photo (Foto)	2400 × 2400 dpi	4,5 MB

8. Tryck på knappen ◊ Färg för att starta skanningen.

Obs!

Om du vill avbryta inläsningen trycker du på knappen ⊗ Stopp.

Skriva ut direkt från en digitalkamera

Skriva ut direkt från en digitalkamera

Du kan använda den här funktionen med digitalkameror som ger stöd för funktionen USB DIRECT-PRINT eller PictBridge. Mer information om hur du hanterar digitalkameran finns i kamerans handbok.

1. Slå på produkten.
2. Kontrollera att inget minneskort sitter i.
3. Tryck på knappen Installation.

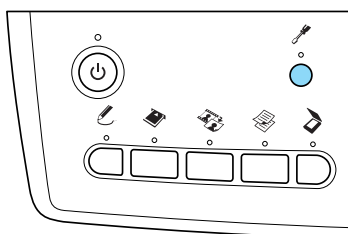

4. Välj PictBridge Setup (Installation).

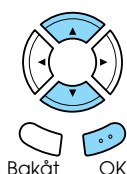
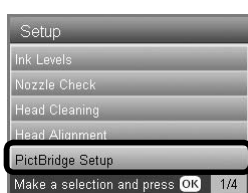

5. Ändra utskriftsinställningarna vid behov.
➔ Se "Ändra utskriftsinställningar" på sidan 28

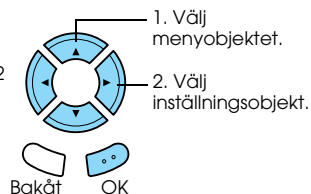

6. Slå på digitalkameran, anslut sedan produkten och digitalkameran med en USB-kabel.

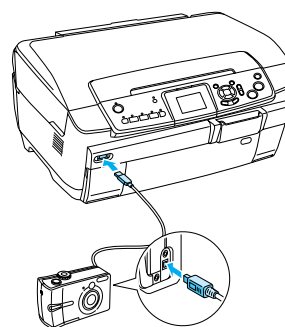

7. Använd digitalkameran för att välja vilket foto du vill skriva ut. Se till att göra de önskade utskriftsinställningarna på digitalkameran eftersom digitalkamerans inställningar normalt prioriteras framför den här produktens inställningar. Mer information om inställningarna finns i dokumentationen för digitalkameran.
8. Lägg i rätt papper.
➔ Se "Lägga i papper" på sidan 5
9. Skriv ut från digitalkameran.

Obs!

- Vissa av inställningarna på digitalkameran kanske inte har tillämpats på grund av skrivarens specifikationer.
- Du kan inte skriva ut bildfiler med TIFF-format. Om du vill skriva ut TIFF-filer måste du skriva ut dem direkt från ett minneskort.

Skriva ut direkt från en extern enhet

Skriva ut direkt från en extern enhet

Du kan skriva ut bilder direkt från en extern enhet som till exempel en MO-enhet, CD-R-enhet eller USB-flashenhet, om den ansluts till den här produkten med en USB-kabel.

Obs!

- ❑ Funktionen finns bara tillgänglig med bilder som har säkerhetskopierats med hjälp av den här produkten. Se Kopiera bilder från minneskortet till en extern enhet (säkerhetskopiera) i nästa avsnitt.
- ❑ Det finns inte stöd för alla enheter som kan anslutas med en USB-kabel. Kontakta din lokala kundsupport om du vill veta mera.

1. Se till att produkten och den externa enheten är avslagna och att inget minneskort sitter i.
2. Använd en USB-kabel för att ansluta den externa enheten till den här produkten och slå sedan på dem.

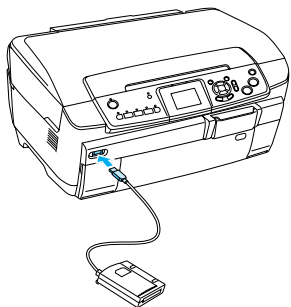

Om du använder en USB-flashenhet måste du infoga enheten direkt i USB-porten. Gå sedan vidare till steg 4.

3. Sätt i ett medium som innehåller fotodata i den externa lagringenheten.
4. Välj vilken mapp du vill skriva ut från när följande skärm visas.

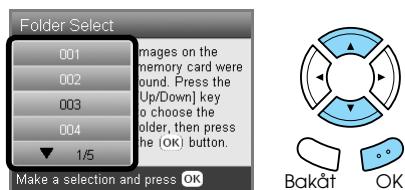

5. Utför samma procedur som när du skriver ut från ett minneskort när du vill skriva ut.

Kopiera bilder från minneskortet till en extern enhet (säkerhetskopiera)

1. Utför steg 1 och 2 under Skriv ut direkt från en extern enhet, i det föregående avsnittet.
2. Infoga ett medium i den externa enheten.
3. Sätta i ett minneskort.
➔ Se "Sätta i minneskort" på sidan 15

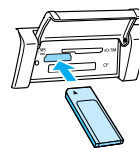

4. Tryck på knappen Installation.

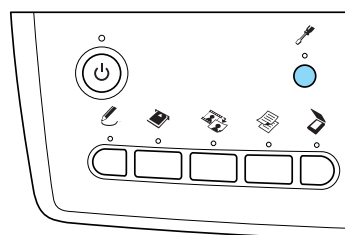

5. Välj Backup Memory Card (Säkerhetskopiera minneskort).

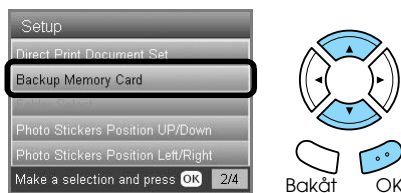

6. Bekräfta meddelandet, och tryck sedan på knappen OK.

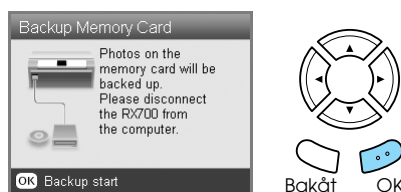

7. Tryck på knappen OK igen för att starta säkerhetskopieringen.

Byta bläckpatroner

Välja bläckpatroner

Du kan använda följande patroner med produkten.

Svart bläckpatron	Svart	T5591
Färgpatron	Cyan	T5592
	Magenta	T5593
	Gul	T5594
	Ljus cyan	T5595
	Ljus magenta	T5596



Anmärkning

Epson rekommenderar du endast använder äkta Epson-bläckpatroner. Epsons garanti omfattar inte skador på produkten som orsakats av att bläckpatroner från en annan tillverkare än Epson har använts.

Kontrollera bläckmängden

1. Tryck på knappen Installation.
2. Välj Ink Levels (Bläckmätning).

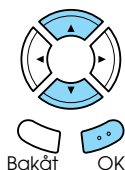
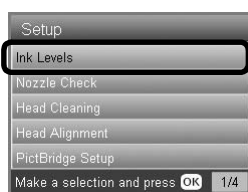

Mängden bläck visas.

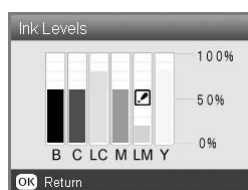

3. Tryck på knappen OK för att återgå till den föregående visningen, när du har kontrollerat bläckmängden.

Särskilda åtgärder för att byta bläckpatron

- ❑ Om du tillfälligt behöver ta bort en bläckpatron från produkten måste du skydda det område där bläcket kommer ut från smuts och damm. Förvara bläckpatronen i samma miljö som produkten.
- ❑ Ventilen i bläckpatronen (där bläcket kommer ut) är konstruerad för att förvara allt överflödigt bläck som eventuellt läcker ut. Du rekommenderas ändå att vara försiktig. Vidrör inte bläckpatronen där bläcket kommer ut eller det omgivande området.
- ❑ Bläckpatronerna som används till den här produkten är utrustade med datachip. Chipet på patronen kontrollerar hur mycket bläck som används. Därför kan allt bläck i patronen användas även om du tar bort patronen och sedan sätter tillbaka den igen.
- ❑ När en bläckpatron tar slut kan du inte fortsätta att kopiera eller skriva ut även om de andra patronerna fortfarande innehåller bläck. Byt ut den tomma patronen innan du fortsätter med kopieringen eller utskriften.
- ❑ Utöver vid kopiering och utskrift förbrukas också bläck vid följande åtgärder: rengöring av skrivarhuvudet, självrengöring som utförs när produkten slås på samt bläckpåfyllning när en bläckpatron installeras i produkten.
- ❑ Fyll inte på bläckpatronerna. Produkten beräknar mängden kvarstående bläck med hjälp av ett datachip som är inbyggt i en bläckpatron. Om du fyller på patronen beräknas inte mängden bläck om. Det innebär att mängden tillgängligt bläck inte ändras.
- ❑ Efter att en bläckpatron har bytts ut indikerar låg bläcknivå att den kan bli tom. När ett meddelande visas om att bläcknivån är låg behöver du förbereda en ny bläckpatron.
- ❑ Ta inte i det gröna chipet på bläckpatronens översida. Det kan skada bläckpatronen.

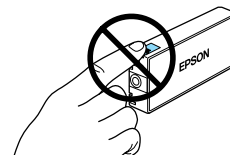

Byta bläckpatroner

Obs!

Innan du byter en bläckpatron måste du läsa "Särskilda åtgärder för att byta bläckpatron" på sidan 39 och "När du handskas med bläckpatroner" på sidan 3.

1. När bläcket är slut:

På displayen visas vilken bläckpatron som behöver fyllas på.

När bläcket är nära att ta slut:

Fortsätt till nästa steg.

2. Öppna patronhöljet.

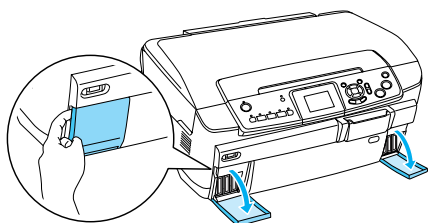

3. Ta bort en bläckpatron från paketet.

- Tryck försiktigt på den patron som du vill byta ut. Lyft upp patronen och lämna den till återvinning. Plocka inte isär patronen eller försök fylla på den.

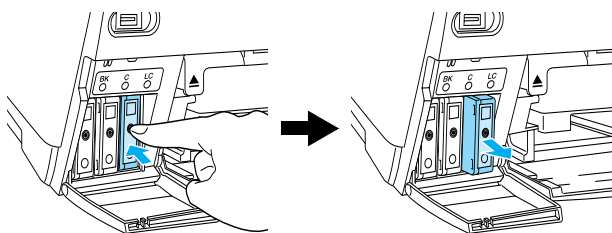

I illustrationen visas hur du ersätter bläckpatronen med ljus cyan.



Varning!

Om du får bläck på händerna bör du genast tvätta dem med mycket vatten och tvål. Om du får bläck i ögonen måste du genast spola ögonen med vatten. Om du känner obehag eller får problem med synen efteråt bör du genast kontakta en läkare.



Anmärkning

Lämna den förbrukade bläckpatronen på dess installationsplats ända tills precis före bytet. Om du inte gör det kan kvarblivet bläck i skrivarhuvudets munstycken torka.

- Sätt i den nya patronen försiktigt tills den låses i rätt läge.

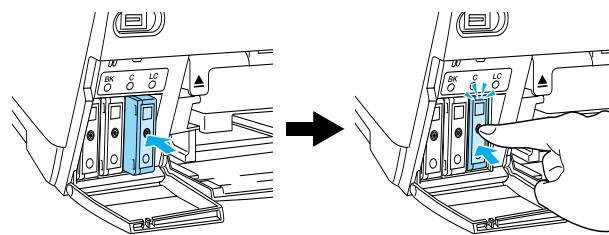

- Stäng patronhöljet.

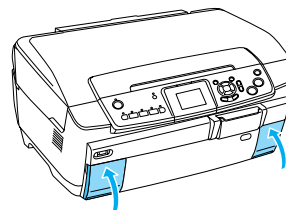

Anmärkning

Slå aldrig av produkten under påfyllningsprocessen. Om du gör det kan det resultera i att påfyllningen blir otillräcklig.

Obs!

- Undvik att ta ut en bläckpatron innan den är tom.
- Om du installerar en förbrukad bläckpatron med en redan låg bläcknivå kan den bli tom direkt efter bytet. Byt i så fall ut den med en ny bläckpatron.

Underhåll och transport

Kontrollera skrivarhuvudets munstycken

Om den utskrivna bilden är ovanligt ljus eller om bildpunkter i den utskrivna bilden saknas, kanske du kan lösa problemet genom att kontrollera skrivarhuvudets munstycken.

Obs!

Kontrollera att CD/DVD-facket inte sitter i skrivaren och att CD/DVD-guiden är stängd innan du använder munstyckskontrollen.

1. Kontrollera att det främre facket är laddat med A4-papper och tryck på knappen Installation.
2. Välj Nozzle Check (Kontroll av munstycke).

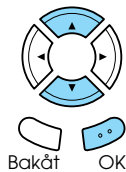
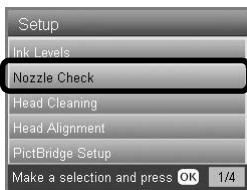

3. Bekräfta meddelandena på LCD-panelen och tryck på knappen OK för att starta kontrollen av munstycket.
4. Kontrollera utskriften.

Bra: skrivarhuvudet måste inte rengöras ännu.

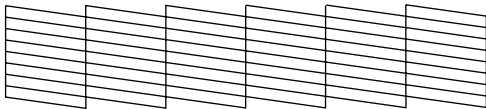

Inte bra: skrivarhuvudet behöver rengöras.

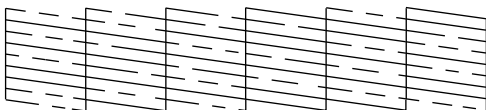

Utskrifterna görs i färg (CMYK).

Om inte resultatet är bra kan det bero på att ett munstycke har täppts till eller på att skrivarhuvudet är feljusterat. Tryck på OK för att lösa problemen, och följ steg 3 och 4 under Rengöra skrivarhuvudet, i nästa avsnitt.

Om resultatet var bra trycker du på Back för att återgå till installationsmenyn.

Rengöra skrivarhuvudet

Om resultatet var för svagt eller om den utskrivna bilden var prickad, kanske du kan lösa problemet genom att rengöra skrivarhuvudet, som ser till att munstyckena levererar bläcket som det ska.

Obs!

- ❑ Vid rengöringen av skrivarhuvudet används både färgat och svart bläck. Du kan undvika att slösa med bläck genom att enbart rengöra skrivarhuvudet om kvaliteten på kopiorna försämras (till exempel suddiga, felaktiga kopior eller kopior med för lite färg).
- ❑ Utför en munstyckskontroll innan du rengör skrivarhuvudet för att se om det verkligen behöver rengöras. Detta sparar bläck.
- ❑ När ett meddelande visas på LCD-panelen för att uppmana dig att byta bläckpatronen eller för att indikera att bläcknivån är låg kan du inte rengöra skrivarhuvudet. Byt i det här fallet ut den aktuella bläckpatronen först.
- ❑ Kontrollera att CD/DVD-facket inte sitter i skrivaren innan du använder huvudrengöringsfunktionen.

1. Tryck på knappen Installation.
2. Välj Head Cleaning (Rensöring av skrivarhuvud).

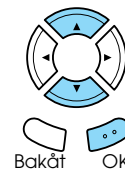
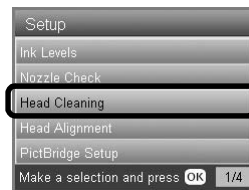

3. Bekräfta meddelandena på LCD-panelen och tryck på knappen OK för att starta rengöringen av skrivarhuvudet.
4. När Print head cleaning in progress (Rensör skrivarhuvud) inte längre visas på displayen trycker du på OK för att kontrollera munstyckena och återställa rengöringscykeln. Se Kontrollera skrivarhuvudets munstycken, i det föregående avsnittet.



Anmärkning

Slå aldrig av produkten när rengöringen av skrivarhuvudet pågår. Om du gör det kan produkten skadas.

Obs!

- ❑ Om utskriftskvaliteten inte blir bättre efter att du har upprepat denna procedur fyra eller fem gånger, stänger du av produkten och låter den stå över natten. Gör sedan munstyckskontrollen igen och upprepa eventuellt huvudrengöringen.
- ❑ Om utskriftskvaliteten ändå inte blir bättre kan patronerna vara för gamla och behöva bytas ut. Information om hur du byter en bläckpatron finns under "Byta bläckpatroner" på sidan 40.
- ❑ Vi rekommenderar att du skriver ut några sidor minst en gång i månaden.

Justera skrivarhuvudet

Om du upptäcker att vertikala linjer inte skrivs ut korrekt, vid munstyckskontrollen, kan du eventuellt lösa problemet genom att justera skrivarhuvudet.

Obs!

- ❑ Tryck inte på  Stopp -knappen för att avbryta utskriften av ett justeringsmönster.
- ❑ Kontrollera att CD/DVD-facket inte sitter i skrivaren och att CD/DVD-guiden är stängd innan du justerar skrivarhuvudet.

1. Kontrollera att det främre facket är laddat med A4-papper och tryck på knappen Installation.

2. Välj Head Alignment (Skrivarhuvudjustering).

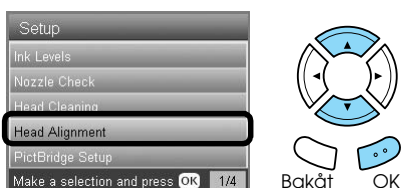

3. Bekräfta meddelandena på LCD-panelen och tryck på knappen OK för att starta justeringen av skrivarhuvudet.

4. Följande justeringsark skrivs ut.

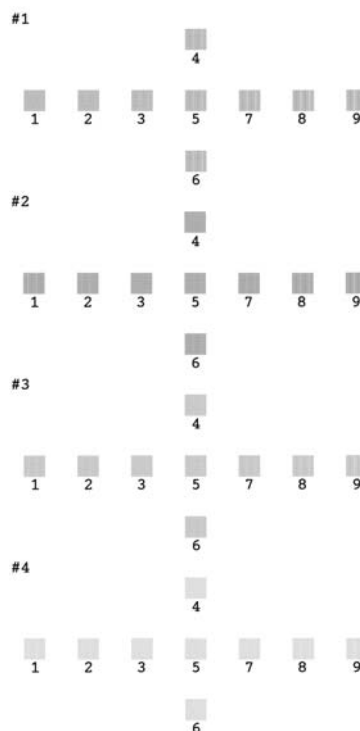

5. Kontrollera mönstren och leta efter det mönster som har skrivits ut bäst, utan synliga ränder eller linjer.

6. Välj ark och radnummer, och tryck på knappen OK.

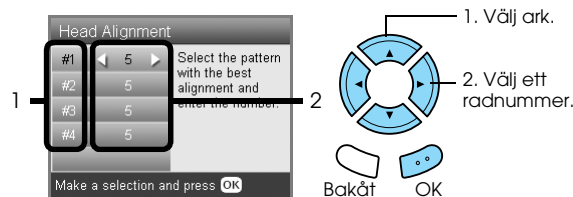

7. Tryck på OK för att avsluta.

Återställa tillverkarens inställningar

Med den här åtgärden återställs alla inställningar till standardinställningarna. Om du använder den här funktionen återställs värdena för varje läge till de värden som ställdes in hos tillverkaren.

1. Tryck på knappen Installation.

2. Välj Restore to Factory Settings (Återställ tillverkarens inställningar).



3. När du har bekräftat meddelandet på LCD-panelen trycker du på knappen OK för att återställa inställningarna.

Alla inställningar har nu ändrats till standardvärdena.

Transportera produkten

Om du behöver transportera produkten är det viktigt att du packar ned den i originalförpackningen (eller en liknande låda som produkten omsluts väl i) och skyddsemballaget enligt följande beskrivning:



Anmärkning

- ❑ När produkten förvaras eller transporteras ska den inte luta, stå på sidan eller vändas upp och ner. Om så sker kan bläck läcka från patronen.
- ❑ Lämna bläckpatronen i installerat läge under transporten. Om du tar bort patronerna under transporten kan produkten ta skada.

Obs!

Glöm inte att ta bort skyddsemballaget från produkten innan du använder den igen.

1. Ta bort allt papper från facken och kontrollera att produkten är avstängd.
2. Öppna skannerenheten.
3. Kontrollera att skrivhuvudet står i viloläge längst till höger.
4. Stäng skannerenheten.
5. Öppna dokumentlocket och skjut transportlåset så att det låser skannerenheten.

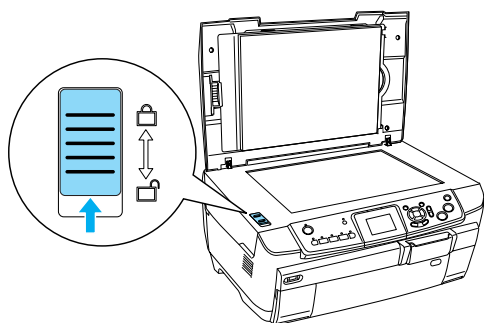

6. Dra ut stickkontakten från eluttaget.

7. Stäng CD/DVD-guiden om den är öppen. Stäng pappersstödet, matningsskyddet, utmatningsfacket och det främre facket.

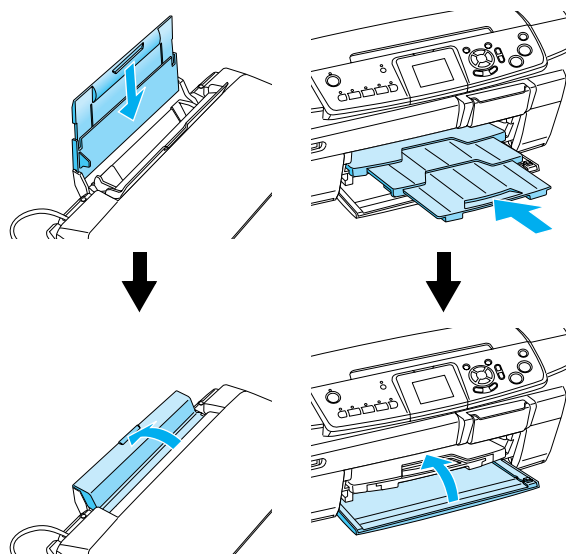

8. Sätt fast skyddsemballaget på båda sidorna av produkten och packa sedan ned produkten och anslutna delar i lådan.

Obs!

Kontrollera att kabeln till dokumentlocket inte fastnar i någonting.

9. Förvara produkten på en plan yta för att skydda den från stötar under transporten.

Ändra språket på LCD-displayen

Du kan ändra vilket språk som används på LCD-displayen

1. Tryck på knappen Installation.
2. Tryck på ▲ eller ▼ för att välja Language (Språk).
3. Tryck på ▲ eller ▼ för att välja ett språk och tryck sedan på knappen OK.

Felsökning

Felmeddelanden

Du kan diagnostisera och lösa de flesta problem genom att kontrollera felmeddelandena på LCD-panelen. Om du inte kan lösa problemen genom att kontrollera meddelandena kan du använda följande tabell och de i tabellen rekommenderade lösningarna.

Obs!

Lösningarna gäller problem som kan uppstå när produkten används fristående. Mer information om utskrift, skanning, utskriftskvalitet och datorrelaterade problem finns i onlinehandboken.

Felmeddelanden	Problem	Lösning
Printer error occurred (Skrivarfel har uppstått). Please see documentation (Se dokumentationen).	Ett fel har uppstått i skrivardelarna.	Slå av produkten och slå därefter på den igen. Om felmeddelandet fortfarande visas måste du kontakta återförsäljaren.
Scanner error occurred (Skannerfel har uppstått). Please see documentation (Se dokumentationen).	Ett fel har uppstått i skannerdelarna.	Slå av produkten och slå därefter på den igen. Se därefter till att transportlåset är upplåst. Om felmeddelandet fortfarande visas måste du kontakta återförsäljaren.
Service required (Service krävs). Parts inside your printer are at the end of their service life (Vissa delar i skrivaren behöver bytas). See your printer's documentation for details (Mer information finns i skrivarens dokumentation).		Kontakta återförsäljaren.
Service required (Service krävs). Parts inside your printer are at the end of their service life (Vissa delar i skrivaren behöver bytas). See your printer's documentation for details (Mer information finns i skrivarens dokumentation).		Kontakta återförsäljaren.
Format error (Formatfel).	Ett fel har uppstått under formateringen.	Försök på nytt. Om felet uppstår på nytt kan det bero på ett problem med minneskortet eller lagringsmediet. Kontrollera lagringsmediet och försök igen.

Rensa bort ett papper som har fastnat

Om pappret har fastnat inuti produkten visas ett felmeddelande på LCD-panelen. Du kan eventuellt ta bort det med hjälp av kontrollpanelen. Följ stegen nedan.

1. Tryck på knappen  Förög för att mata ut det papper som har fastnat. Om det papper som har fastnat inte matas ut går du vidare till nästa steg.
2. Lokalisera det papper som har fastnat.

Om pappret har fastnat i pappersmatningen går det att ta bort allt papper för hand.

Om pappret har fastnat i utmatningen tar du bort utmatningsfacket. Ta bort allt papper för hand och sätt tillbaka facket.

Om pappret har fastnat inuti produkten trycker du på knapparna  På för att slå av produkten. Öppna skannerenheten och CD/DVD-guiden. Ta bort allt papper för hand, inklusive sönderrivna bitar.

3. När du har rensat bort allt papper som fastnat stänger du skannerenheten och guiden, och trycker därefter på knappen  On.
4. Sätt i papper i det främre eller bakre facket.

Den kopierade bilden har fel storlek

När Auto Fit Page (Automatisk storleksanpassning) har valts som zoom-inställning på LCD-panelen och kanten på originaldokumentet är vit eller mycket ljus, kan eventuellt inte originalets storlek kännas av korrekt. Det kan resultera i att den kopierade bilden får fel storlek. Korrigera detta genom att välja Actual (Verklis) som inställning för Zoom och sedan använda valfri zoom-inställning för att justera storleken på den kopierade bilden.

Utskriften är suddig eller kladdig

Om utskriften är suddig eller kladdig kan du justera papperstjockleken.

1. Tryck på knappen Installation.
2. Välj Paper Thickness Adjustment (Justera tjocklek).

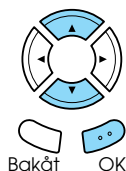
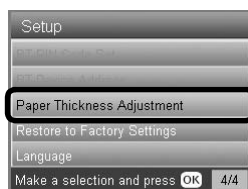

3. Välj On (På).

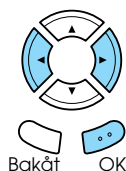
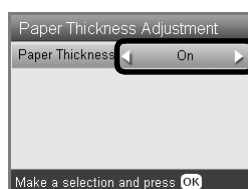

Obs!

Inställningen kommer att vara i läget On (På) tills produkten stängs av. När du slår på den igen nästa gång kommer inställningen att vara Off (Av).

Ett meddelande visas om att du måste formatera minneskortet

Om du blir uppmanad att formatera minneskortet i ett meddelande på LCD-panelen trycker du på OK för att formatera minneskortet.



Anmärkning

Alla data på minneskortet tas bort när du formaterar minneskortet.

Avbryta formatering

Tryck på Avbryt för att avbryta formateringen och byt sedan ut till ett formaterat exemplar.

Fel språk i användargränssnittet på LCD-displayen

Du kan välja på vilket språk användargränssnittet ska visas på menyn Setup (Installation). Se "Ändra språket på LCD-displayen" på sidan 43 om du vill ha mer information.

Kontakta kundsupport

Om Epson-produkten inte fungerar korrekt och du inte kan lösa problemet med hjälp av den felsökningsinformation som finns i produktdokumentationen kan du kontakta vår kundsupport för att få hjälp. Mer information om hur du kontaktar EPSON finns i dokumentet Pan-European Warranty Du kommer att kunna få hjälp snabbare om du har följande information tillgänglig när du ringer:

- Produktens serienummer (Etiketten med serienumret sitter normalt på baksidan av produkten.)
- Produktmodell
- Programversion för produkten (Klicka på About/Om, Version Info/Versionsinformation eller på en liknande knapp i produktens programvara.)
- Märke och modell på datorn
- Datorns operativsystemnamn och version
- Namn och versioner på de programvaror som du normalt använder tillsammans med produkten

Webbplats med teknisk support

På webbplatsen <http://www.epson.com> finns drivrutiner, svar på vanliga frågor, manualer och andra filer som du kan hämta.

Du kan också använda webbplatsen Epson Technical Support för att få hjälp med problem du inte kan lösa med felsökningshjälpen i dokumentationen.

Elektricitet

120 V-modell	
Matningsspänningsintervall	100 till 120 V
Märkfrekvensintervall	50 till 60 Hz
Strömförbrukning	Cirka 25 W (Fristående kopiering - ISO10561 brevmönster) Cirka 2,5 W i viloläge Cirka 12,5 W i lågenergiläge Cirka 0,2 W med frånslaget läge
220-240 V-modell	
Matningsspänningsintervall	220 till 240 V
Märkfrekvensintervall	50 till 60 Hz
Strömförbrukning	Cirka 25 W (Fristående kopiering - ISO10561 brevmönster) Cirka 2,5 W i viloläge Cirka 12,5 W i lågenergiläge Cirka 0,4 W med frånslaget läge

Obs!

Kontrollera produktens spänning på etiketten på produktens baksida.

Omgivning

Temperatur	Drift: 10 till 35°C
------------	---------------------

Mekanik

Pappersbana	Arkmatare, främre och bakre intag
Arkmatare - kapacitet	Främre: Ca 150 ark 64 g/m ² papper Bakre: Ca 120 ark 64 g/m ² papper
Mått	17,72 in × 16,46 in × 9,29 in (W × D × H, vilket inte inkluderar gummifötter och inmatningsfack)
Vikt	C:a 12,9 kg

Skriva ut

Utskriftsmetod	Ink jet på begäran
Munstyckskonfiguration	Monokrom (svart) 180 munstycken Färg (cyan, magenta, gul, ljus cyan, ljus magenta) 900 munstycken (180 munstycken per färg × 5)

Skanna

Skannertyp	Flatbäddsskanner för färgbilder
Dokumentstorlek	8,5 × 11,7"(216 × 297 mm) A4 eller US Letter (Kan anges i programvara.)
Skanningupplösning	3200 dpi (huvud), 6400 dpi (del)

Papper

Enskilda ark	
Storlek	A4 (210 × 297 mm), A5 (148 × 210 mm)
Papperstyper	Vanligt papper, specialpapper som distribueras av Epson
Tjocklek (för vanligt papper)	0,08 till 0,11 mm
Vikt (för vanligt papper)	64 g/m ² till 90 g/m ²
Photo Quality Ink Jet Paper	
Storlek	A4 (210 × 297 mm)
Papperstyper	Specialpapper som distribueras av Epson
Bright White Ink Jet Paper	
Storlek	A4 (210 × 297 mm), A5 (148 × 210 mm)
Papperstyper	Specialpapper som distribueras av Epson
Matte Paper-Heavyweight	
Storlek	A4 (210 × 297 mm)
Papperstyper	Specialpapper som distribueras av Epson
Photo Paper	
Storlek	A4 (210 × 297 mm), 10 × 15 cm/4 × 6"(101,6 × 152,4 mm)
Papperstyper	Specialpapper som distribueras av Epson
Premium Glossy Photo Paper	
Storlek	A4 (210 × 297 mm), 10 × 15 cm/4 × 6"(101,6 × 152,4 mm)
Papperstyper	Specialpapper som distribueras av Epson
Premium Semigloss Photo Paper	
Storlek	A4 (210 × 297 mm), 10 × 15 cm/4 × 6"(101,6 × 152,4 mm)
Papperstyper	Specialpapper som distribueras av Epson
Photo Stickers	
Storlek	A6 (105 × 148 mm)
Papperstyper	Specialpapper som distribueras av Epson
Iron-On Cool Peel Transfer Paper	
Storlek	A4
Papperstyper	Specialpapper som distribueras av Epson
CD/DVD	
Storlek	12-cm CD/DVD, 8-cm CD/DVD
Papperstyper	Skrivbar CD/DVD

Obs!

- ❑ Eftersom kvaliteten på olika papper kan ändras av tillverkaren kan Epson inte garantera kvaliteten för någon typ av papper som inte kommer från Epson själva. Testa alltid ett ark från en ny bunt innan du köper stora mängder papper eller skriver ut stora jobb.
- ❑ Dålig papperskvalitet kan minska utskriftskvaliteten och orsaka pappersstopp eller andra problem. Om du har problem med utskriftskvaliteten byter du till ett bättre papper.
- ❑ Mata inte in böjda eller vikta papper.
- ❑ Använd papper under normala förhållanden:
Temperatur 15 till 25°C
Fuktighet 40 till 60 % RH

Minneskort

Laddningsbart minneskort

Memory Stick	Memory Stick Duo*	Memory Stick PRO
Memory Stick PRO Duo*	MagicGate Memory Stick	MagicGate Memory Stick Duo*
SD Card	miniSD-kort*	MultiMediaCard
CompactFlash	Microdrive	
SmartMedia	xD-Picture-kort	

* En adapter krävs.

Obs!

Hur du använder minneskortet beror på vilken typ av minneskort du har. I dokumentationen som medföljer minneskortet finns mer information.

Tillgängliga bildfiler

Medieform	DCF-kompatibel*
Filformat	JPEG- eller TIFF-filer (bilder)** som tas med en DCF-kompatibel digitalkamera.
Bildstorlek	80 till 4 600 bildpunkter lodrätt, 80 till 4 600 bildpunkter vågrätt
Antal filer	Upp till 999

* DCF betyder "Design rule for Camera File system" (designregler för kamerafilssystem), en standard satt av den japanska branschföreningen Japan Electronics and Information Technology Industries Association (JEITA).

** Stöder Exif version 2.21.

Obs!

Du kan inte skriva ut bilder med filnamn som innehåller dubbelbyte-tecken.

Översikt över panelinställningarna

Copy Mode (Kopieringsläge)



	Copies (Kopior)	1 to 99 (1 till 99)
--	-----------------	---------------------

Copy Layout (Kopians layout)	Copy w/Borders (Kopiera med kanter), Borderless (Utan kanter), CD Copy (CD-kopia)
Paper Type (Papperstyp)	Plain (Vanligt)(Främre), Plain (Vanligt)(Bakre), Prem.Glossy (Prem.glansigt), GlossyPhoto (Glansigt foto), SemiGloss (Halvglansigt), Matte (Matt), PQLJ, Photo Paper (Fotopapper, Bright White (Kritvitt)(Främre), Bright White (Kritvitt)(Bakre), Sticker (Dekal), CD/DVD
Paper Size (Pappersstorlek)	A4, A5, A6, 10 x 15 cm (4 x 6 tum)
Quality (Kvalitet)	Draft (Utkast), Text, Photo (Foto) eller Best Photo (Bästa foto)

Zoom Setting (Zoominställning)

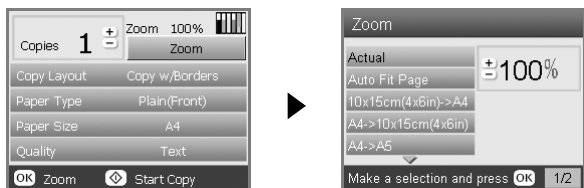

Actual (Verklig)	A4 -> A5
Auto Fit Page (Automatisk storleksanpassning)	A5 -> A4
10 x 15 cm (4x 6 tum) -> A4	25 % till 400 %
A4 -> 10 x 15 cm (4x 6 tum)	

Detailed Settings for Copy Mode (Detaljerade inställningar för kopieringsläge)

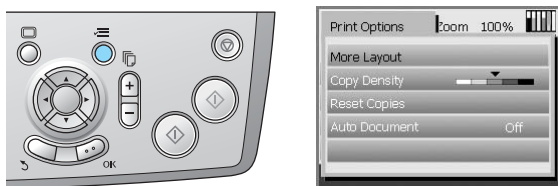

More Layout (Fler layouter)	
Copy Density (Kopians densitet)	
Reset Copies (Återställ kopior)	
Auto Document (Autodokument)	OFF (AV), ON (PÅ)

Copy Layout Settings (Kopiera layoutinställningar)

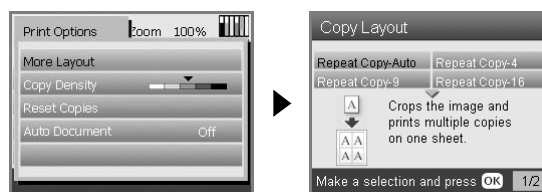

Repeat Copy-Auto (Automatiskt upprepade kopiering)	2-up Copy (2-på-1)
Repeat Copy-4 (Upprepa kopia 4)	4-up Copy (4-på-1)
Repeat Copy-9 (Upprepa kopia 9)	Photo Stickers (Fotodekaler)
Repeat Copy-16 (Upprepa kopia 16)	

Memory Card Mode (Minneskortsläge)

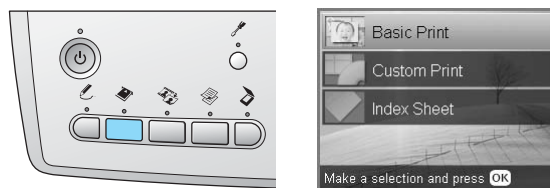

Basic print (Grundläggande utskrift)	Index Sheet (Indexark)
Custom Print (Anpassad utskrift)	

Custom Print Settings (Användardefinierade utskriftsinställningar)

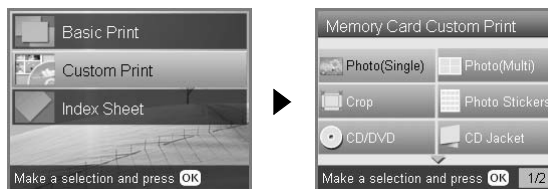

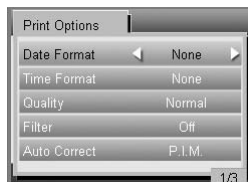



Photo (Single) (Enstaka foto)	CD Jacket (CD-omslag)
Photo (Multi) (Flera foton)	Iron (Påstrykningsbild)
Crop (Beskär)	Photo Stickers (Fotodekaler)
CD/DVD	

Print Setting for Memory Card Mode (Utskriftsinställning för minneskortsläge)

	
Paper Type (Papperstyp)	Plain (Vanligt)(Främre), Plain (Vanligt)(Bakre), Prem.Glossy (Prem.glansigt), GlossyPhoto (Glansigt foto), SemiGloss (Halvglansigt), Photo Paper (Fotopapper), Matte (Matt), Bright White (Kritvitt)(Främre), Bright White (Kritvitt)(Bakre), CD/DVD
Paper Size (Pappersstorlek)	A4, A6, 10×15 cm (4 × 6 tum), CD
Layout	Borderless (Utan kanter), With Border (Med kant), Upper ½ (Övre ½), 2-up (2-på-1), 4-up (4-på-1), 8-up (8-på-1), 20-up (20-på-1), 80-up (80-på-1), P.I.F. file name (P.I.F.-filnamn), 1-up (1-på-1)(CD/DVD), 4-up (4-på-1)(CD/DVD), 12-up (12-på-1)(CD/DVD) Jewel Case Upper 1/2, (CD-omslag-övre ½) Jewel Case Index (CD omslag - index)
Density (densitet) (endast för CD/DVD)	Normal, Darker, Darkest (Normal, mörkare, mörkast)

Print Options for Memory Card Mode (Utskriftsalternativ för minneskortsläge)



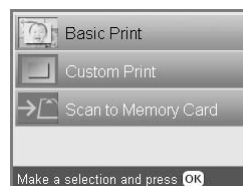
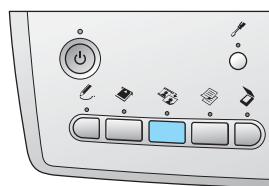

	
Date Format (Datumformat)	None (Ingen), åååå.mm.dd, mmm.dd.åååå, dd.mmm.åååå
Time Format (Tidsformat)	None (Ingen), 12-hour system (12-timmarssystem), 24-hour system (24-timmarssystem)
Quality (Kvalitet)	Normal, Photo (Foto), Best photo (Bästa foto)
Filter	Off (Av), Sepia
Auto Correct (Automatisk korrigerig)	P.I.M., PhotoEnhance, Exif, Off
Brightness (Ljusstyrka)	Brightest (Ljustast), Brighter (Ljusare), Standard, Darker (Mörkare), Darkest (Mörkast)
Contrast (Kontrast)	Highest (Högst), Higher (Högre), Default (Standard)
Sharpness (Skärpa)	Sharpest (Sjarpast), Sharper (Skarpare), Default, Softer (Mjukare), Softest (Mjukast)
Saturation (Mättnad)	Lowest (Lägst), Lower (Lägre), Default (Standard), Higher (Högre), Highest (Högst)
Small Image (Liten bild)	On, Off (Av/På)
Print Info. (Utskriftsinformation)	Off, On (Av, På)
Fit to Frame (Anpassa till ram)	On, Off (Av/På)
Bidirectional (Dubbelriktad)	On, Off (Av/På)

Film Mode (Filmläge)



Basic print (Grundläggande utskrift)	Scan to Memory Card (Skanna till minneskort)
Custom Print (Anpassad utskrift)	

Film Type Setting (Typ av film)

	
Scan Film (skanna film)	Color negative film (färgnegativ), Positive color film (färgpositiv remsa), Color slide (färgdia), B&W negative (svartvitt negativ)

Custom Print Settings (Användardefinierade utskriftsinställningar)

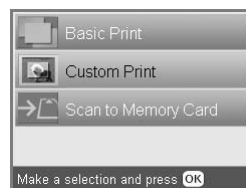

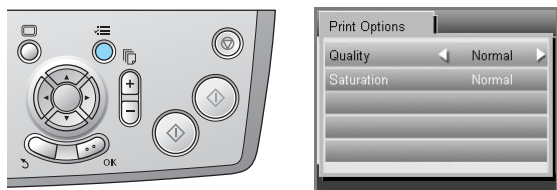

Photo (Single) (Enstaka foto)	Crop (Beskär)
-------------------------------	---------------

Utskriftsinställningar för filmläge

	
Paper Type (Papperstyp)	Plain (Vanligt)(Främre), Plain (Vanligt)(Bakre), Bright White (Kritvitt)(Främre), Bright White (Kritvitt)(Bakre), Photo Paper (Fotopapper), Prem.Glossy (Prem.glansigt), GlossyPhoto (Glansigt foto), SemiGloss (Halvglansigt foto), Matte (Matt)
Paper Size (Pappersstorlek)	A4, 10 × 15 cm
Layout	Borderless (Utan kanter), With Border (Med kant)
Restoration (Efterbehandling)	OFF(AV), ON (PÅ)

Print Options for Film Mode (Utskriftsinställningar för filmläge)



Quality (Kvalitet)	Normal, Photo (Foto), Best photo (Bästa foto)
Saturation (Mättnad)	Less Saturation (Mindre mättnad), Normal, More Saturation (Mer mättnad)

Scan Mode (Skanningläge)

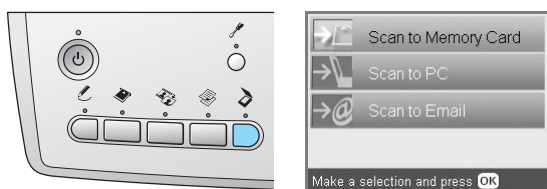

Scan to Memory Card (Skanna till minneskort)	Scan to Email (Skanna till e-post)
Scan to PC (Skanna till dator)	

Skanninginställningar

Scan area (Skannat område)	Auto cropping, Max area (Automatisk beskärning, max yta)
Document Type (Dokumenttyp)	Text, Graphics (Text, bilder)
Quality (Kvalitet)	Normal, Text and Image (Text och bild)

Creative Projects Mode

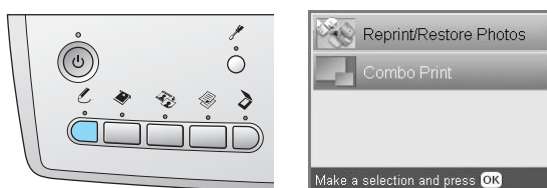

Reprint/Restore Photos (Skriv ut igen/återställ foton)	Combo Print (Combo-utskrift)
--	------------------------------

Scan Original Photo Setting for Reprint/Restore Photos (Återställningsinställningar)

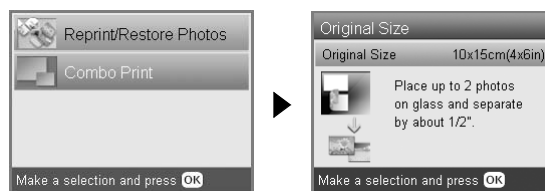

Original Size (Originalstorlek)	10 x 15 cm (4 x 6 tum)
---------------------------------	------------------------

Print Settings for Reprint/Restore Photos (Utskriftsinställningar för återställning)

Paper Type (Papperstyp)	Prem.Glossy
Paper Size (Pappersstorlek)	10 x 15 cm (4 x 6 tum), A4
Restoration (Efterbehandling)	On, Off (Av/På)

Menus for Combo Print (Menyer för Combo-utskrift)

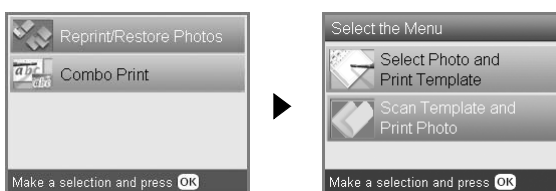

Select Photo and Print Template (Välj fotografi och mall)
Scan Template and Print Photo (Skanna mall och skriv ut foto)

Setup Mode (Installationsläge)



Ink Levels (Bläcknivåer)	CD/DVD Position Up/Down (Flytta upp/ned)
Nozzle Check (Munstycks kontroll)	CD/DVD Position Left/Right (Flytta vänster/höger)
Head Cleaning (Huvudrengöring)	BT Printer ID Set (ID-inställning för skrivare)
Head Alignment (Justering av huvud)	BT Connectivity Mode (Anslutningsläge)
PictBridge Setup (PictBridge-inställningar)	BT Encryption (Kryptering)
Direct Print Document Set (DPDS) (Dokumentinställning för direktutskrift)	BT PIN Code Set (PIN-kodsinställning)
Backup Memory Card (Säkerhetskopiera minneskort)	BT Device Address (Enhetsadress)
Folder select (Välj mapp)	Paper Thickness Adjustment (Justera tjocklek)
Photo Stickers Position UP/Down (Flytta upp/ned)	Restore to Factory Settings (Återställ till tillverkarens inställningar)
Photo Stickers Position Left/Right (Flytta vänster/höger)	Language (Språk)

Index

B

Bläckpatron
byta, 39 to 40
kontrollera bläckmängden, 39

D

Digitalkamera, 26, 37
DPOF (Digitalt utskriftsordningsformat), 26

F

Fastnat papper, 44
Felmeddelanden, 44
Felsökning, 44
Film
35 mm diabilder, 32
35 mm filmremsor, 31
Anpassad utskrift, 33
Basic print (Grundläggande utskrift), 32
Beskära utskrift, 33
förvara hållare, 34
ladda, 31 to 32
Quality setting (Kvalitetsinställning), 34
typ, 34
utskriftsinställningar, 34
välja foton, 32, 33
Foton
kopiera, 9, 12
placera på dokumentskivan, 7, 12
skanna till ett minneskort, 35

I

Indexark för utskrift, 16

J

Justera skrivarhuvud, 42

K

Knappar, 4
Kontrollpanelen, 4
Kopiera
antal kopior, 9
flera foton, 9, 12
foton utan kanter, 8, 11
grundläggande kopiering, 5
layoutinställningar, 8, 11, 12
oläsbar yta, 7
papperstyp, 7
Zoom (Zooma), 9

L

Lägga i papper, 5 to 7

M

Minneskort
formatera, 45
kompatibelt, 15, 47
mata ut, 15
sätta i, 15
Minneskortsutskrift
Anpassa till ram-inställning, 30
Beskära utskrift, 21
Bidirectional (Dubbelriktad) inställning, 30
Filterinställning, 29
grundläggande utskrift, 16
Inställning för automatisk korrigerings, 29
Inställning för ljusstyrka, 29
Kontrastinställning, 29
layoutinställningar, 28
lägga till datum på utskrifter, 29
lägga till tidpunkt på utskrifter, 29
Mättnadsinställning, 30
P.I.F., 26
papperstyp, 7, 28
Skärpeinställning, 29
utskriftsinformation, lägga till, 30
utskriftsinställningar, 28 to 30
Munstycks kontroll, 41

P

Pappersspecifikationer, 47
PictBridge, 37

R

Reflekterande dokumentmatta, 7, 31, 34
Rengöra skrivarhuvud, 41 to 42

S

Skanna
kvalitet, 35, 36
till minneskort, 35 to 45
Skyddsemballage, 43

T

Transportera, 43

U

USB DIRECT-PRINT, 37
Utan kanter
kopior, 8, 11
utskrift, 28, 34

Å

Återställ till tillverkarens inställningar, 42

