

Guia de Rede

Índice de Conteúdo

Direitos Reservados e Marcas Registradas

Capítulo 1 Introdução

| | |
|-----------------------------------------------------------------------------------------------------|----|
| Acerca da Impressora | 9 |
| Acerca deste Manual | 10 |
| Ambiente de Trabalho | 11 |
| Para utilizadores de impressoras que suportem a impressão baseada em filas NetWare | 11 |
| Para utilizadores de impressoras que não suportem a impressão baseada em filas NetWare | 14 |
| Características da Interface de Rede | 16 |
| Funcionamento da Interface de Rede | 17 |
| Indicadores luminosos de estado | 17 |
| Conector de rede | 17 |
| Acerca do Software | 18 |
| Termos e Conceitos | 19 |

Capítulo 2 Como Configurar

| | |
|-------------------------------------------------------------|----|
| Descrição Geral | 21 |
| Seleccionar um Método de Impressão | 22 |
| Imprimir a partir do Windows | 22 |
| Imprimir a partir do Macintosh | 23 |
| Características dos Métodos de Impressão | 24 |
| Instalar Componentes no Computador | 26 |
| Acerca da Instalação de Componentes no Computador | 26 |
| Windows XP | 26 |
| Windows Me/98 | 29 |
| Windows Server 2003 | 33 |
| Windows 2000 | 36 |
| Windows NT 4.0 | 40 |
| Macintosh | 45 |

| | |
|-------------------------------------------------------------------------------------------------|-----|
| Configurar a Interface de Rede | 46 |
| Ligar a Interface de Rede à Rede | 46 |
| Configurar a Interface de Rede (para Utilizadores de Windows) | 48 |
| Configurar a Interface de Rede (para Utilizadores de Macintosh) | 53 |
| Instalar o Controlador de Impressão | 58 |
| Acerca da Instalação do Controlador de Impressão | 58 |
| Windows XP | 58 |
| Windows Me/98 | 66 |
| Windows Server 2003 | 71 |
| Windows 2000 | 80 |
| Windows NT 4.0 | 88 |
| Macintosh | 93 |
| OS/2 | 95 |
| Definições para Utilizadores de NetWare | 100 |
| Descrição Geral | 100 |
| Para utilizadores de impressoras que suportem a impressão baseada em filas NetWare | 101 |
| Para utilizadores de impressoras que não suportem a impressão baseada em filas NetWare | 136 |
| Definições para Utilizadores de UNIX | 143 |
| Introdução às Definições de UNIX | 143 |
| Filtros de lpr | 144 |
| Configurar Sistemas UNIX Diferentes utilizando o Comando lpr | 145 |
| Utilizar o Comando ftp | 151 |

Capítulo 3 Software de Rede

| | |
|-------------------------------------------------------|-----|
| EpsonNet Config para Windows | 152 |
| Acerca do EpsonNet Config | 152 |
| Requisitos de Sistema | 153 |
| Instalar o EpsonNet Config | 154 |
| Aceder ao Guia do Utilizador do EpsonNet Config | 156 |
| EpsonNet Config para Macintosh | 157 |
| Acerca do EpsonNet Config | 157 |
| Requisitos de Sistema | 157 |

| | |
|------------------------------------------------------------------------------------|-----|
| Instalar o EpsonNet Config | 157 |
| Aceder ao Guia do Utilizador do EpsonNet Config | 158 |
| EpsonNet Config com Browser Web..... | 159 |
| Acerca do EpsonNet Config | 159 |
| Configurar a Interface de Rede Utilizando o EpsonNet Config baseado na Web..... | 161 |
| Ecrã Inicial | 167 |
| Informações - Ecrãs da Impressora..... | 170 |
| Configuração – Ecrãs da Impressora | 175 |
| Informações – Ecrãs de Rede..... | 186 |
| Configuração – Ecrãs de Rede..... | 188 |
| Ecrãs Opcionais | 197 |
| EpsonNet Print | 199 |
| Acerca do EpsonNet Print | 199 |
| Requisitos de Sistema | 200 |
| Instalar o EpsonNet Print. | 200 |
| Para utilizadores de Windows XP/Server 2003/2000/ NT 4.0 | 201 |
| Para utilizadores de Windows Me/98/95..... | 212 |
| Configurar a Porta da Impressora | 219 |
| EpsonNet Internet Print..... | 221 |
| Acerca do EpsonNet Internet Print..... | 221 |
| Requisitos de Sistema | 222 |
| Instalar o EpsonNet Internet Print | 223 |
| Configurar a Impressora utilizando o EpsonNet Internet Print..... | 223 |
| Janela Status Alert (Alerta de estado)..... | 233 |
| EpsonNet WebManager | 233 |
| Acerca do EpsonNet WebManager..... | 233 |
| Requisitos de Sistema | 234 |
| Funções do EpsonNet WebManager | 236 |
| Estrutura de Funcionamento do EpsonNet WebManager..... | 237 |
| Instalar o EpsonNet WebManager | 239 |
| Iniciar o EpsonNet WebManager | 239 |
| Abrir o Guia de Consulta | 241 |
| EpsonNet SetupManager | 242 |
| Acerca do EpsonNet SetupManager..... | 242 |
| Requisitos de Sistema | 243 |

| | |
|----------------------------------------------------------------|-----|
| Instalar o EpsonNet SetupManager..... | 245 |
| Aceder ao Guia do Utilizador do EpsonNet SetupManager | 245 |

Capítulo 4 **Resolução de Problemas**

| | |
|---------------------------------------------------------------------------------------------------------------------------------------------------------------------------------------------------------------------------------|-----|
| Problemas Gerais..... | 246 |
| Não se consegue configurar a interface de rede ou não é possível imprimir a partir da rede..... | 246 |
| Não é possível imprimir mesmo quando atribuiu um endereço de IP ao computador e à impressora. | 247 |
| Não se consegue iniciar o EpsonNet Config..... | 247 |
| É apresentada a mensagem “EpsonNet Config cannot be used because no network is installed” (O EpsonNet Config não pode ser utilizado porque não há nenhuma rede instalada) quando se inicia o EpsonNet Config... .. | 248 |
| É apresentada a mensagem “Could not complete communicating configuration data” (Não foi possível concluir a comunicação dos dados de configuração) quando as definições são enviadas para a interface de rede. | 248 |
| Não se consegue iniciar o EpsonNet Config com Browser Web. | 249 |
| Não se consegue definir o endereço de IP utilizando os comandos arp/ping..... | 249 |
| O nome do modelo e o endereço de IP não aparecem na caixa de diálogo EpsonNet Config. | 250 |
| É gerada uma conta adicional quando se utiliza uma rede de acesso telefónico. | 250 |
| Problemas Específicos do Ambiente de Rede Utilizado | 251 |
| Ambiente Windows Me/98 | 251 |
| Ambiente Windows 2000/NT | 252 |
| Ambiente Macintosh | 253 |
| Ambiente NetWare | 254 |
| Imprimir uma Folha de Configuração da Rede | 256 |
| Inicializar a Impressora | 257 |
| Reformatar o Disco Rígido..... | 257 |

| | |
|----------------------------------------------------------------------------------|-----|
| Definir um Endereço de IP no Painel de Controlo da Impressora..... | 259 |
| Network Menu (Menu Rede)..... | 262 |
| AUX Menu (Menu AUX) | 263 |
| Definir um Endereço de IP Utilizando o Comando arp/ping... .. | 264 |
| Verificar a LAN | 265 |
| Definir e verificar o novo endereço de IP | 267 |
| Distribuir o Controlador de Impressão Automaticamente | 268 |
| EpsonNet SetupManager | 268 |
| EpsonNet NDPS Gateway | 268 |
| Instruções de Utilização de um Encaminhador (Router) de Ligação Telefónica | 269 |
| Função de Universal Plug and Play..... | 270 |
| Desinstalar o Software | 271 |
| Windows Me/98/95/2000/NT 4.0..... | 271 |
| Windows XP/Server 2003 | 271 |
| Macintosh..... | 272 |

Apêndice A **Instruções de Segurança**

| | |
|--------------------------------------|-----|
| Simbologia utilizada no manual | 273 |
|--------------------------------------|-----|

Índice

Direitos Reservados e Marcas Registradas

Nenhuma parte desta publicação pode ser reproduzida, arquivada ou transmitida em qualquer formato ou por qualquer processo, mecânico, fotocópia, gravação ou outro, sem a autorização prévia, por escrito, da Seiko Epson Corporation. Não é assumida nenhuma responsabilidade de patente no que diz respeito ao uso das informações contidas neste manual. Também não é assumida nenhuma responsabilidade por danos resultantes da utilização das informações contidas neste manual.

A Seiko Epson Corporation ou as suas filiais não se responsabilizam perante o comprador deste produto, ou perante terceiros, por danos, perdas, custos ou despesas incorridos pelo comprador ou por terceiros, resultantes de: acidentes, utilização incorrecta ou abusos do produto, modificações não autorizadas, reparações ou alterações do produto, ou (exceptuando os E.U.A.) resultantes ainda da inobservância estrita das instruções de funcionamento e manutenção da Seiko Epson Corporation.

A Seiko Epson Corporation e a suas filiais não se responsabilizam por quaisquer danos ou problemas resultantes do uso de opções ou consumíveis não considerados pela Seiko Epson Corporation como Produtos Originais Epson ou Produtos Aprovados Epson .

NEST Office Kit Copyright © 1996, Novell, Inc. Todos os direitos reservados.

EpsonNet EasyInstall e EpsonNet Config incorporam o código de compressão do grupo Info-ZIP. A utilização deste código não implica despesas ou custos adicionais e as fontes de compressão originais estão disponíveis gratuitamente na Internet, em <http://www.info-zip.org>.

IBM e PS/2 são marcas registadas da International Business Machines Corporation. Microsoft® e Windows® são marcas registadas da Microsoft Corporation nos E.U.A. e noutros países. Apple® e Macintosh® são marcas registadas da Apple Computer, Inc.

EPSON e EPSON ESC/P são marcas registadas e EPSON AcuLaser e EPSON ESC/P 2 são designações comerciais da Seiko Epson Corporation.

Coronet é uma designação comercial da Ludlow Industries (UK) Ltd.

Marigold é uma designação comercial da Arthur Baker e pode ser uma marca registada em algumas jurisdições.

CG Times e CG Omega são designações comerciais da Agfa Monotype Corporation e podem ser marcas registadas em algumas jurisdições.

Arial, Times New Roman e Albertus são designações comerciais da The Monotype Corporation e podem ser marcas registadas em algumas jurisdições.

ITC Avant Garde Gothic, ITC Bookman, ITC Zapf Chancery e ITC Zapf Dingbats são designações comerciais da International Typeface Corporation e podem ser marcas registadas em algumas jurisdições.

Antique Olive é uma designação comercial da Fonderie Olive.

Helvetica, Palatino, Times, Univers, Clarendon, New Century Schoolbook, Miriam e David são designações comerciais da Heidelberger Druckmaschinen AG e podem ser marcas registadas em algumas jurisdições.

Wingdings é uma designação comercial da Microsoft Corporation e pode ser uma marca registada em algumas jurisdições.

HP e HP LaserJet são marcas registadas da Hewlett-Packard Company.

Aviso Geral: Outros nomes de produtos referidos neste manual são utilizados apenas para fins de identificação e podem ser marcas registadas dos respectivos proprietários. A Epson não detém quaisquer direitos sobre essas marcas.

© 2006 Seiko Epson Corporation. Todos os direitos reservados.

Introdução

Acerca da Impressora

A impressora tem uma interface Ethernet incorporada, e pode ser ligada a qualquer ponto da rede através de uma ligação 10Base-T ou 100Base-TX. A interface Ethernet incorporada, denominada interface de rede neste manual, selecciona automaticamente a norma correcta quando estabelece a ligação à rede. Além disso, suporta e selecciona automaticamente os protocolos de rede IEEE 802.2, IEEE 802.3, Ethernet II e Ethernet SNAP.

Uma vez que a interface de rede suporta vários protocolos e os detecta automaticamente na rede, é possível imprimir a partir de aplicações de Microsoft® Windows®, Apple® Macintosh®, UNIX®, e IBM® OS/2.

Utilize o CD-ROM de utilitários de rede para configurar a interface de rede para utilização numa rede TCP/IP e instalar o controlador de impressão. Pode imediatamente começar a utilizar a impressora na rede TCP/IP.

Utilize o EpsonNet Config, o utilitário de configuração fornecido com o produto, para configurar rápida e facilmente a interface de rede para utilizar protocolos como TCP/IP, NetWare, NetBEUI, AppleTalk®, IPP e SNMP.

Nota:

- ❑ *O utilitário EpsonNet Config configura a interface de rede para funcionar apenas com protocolos que existam na rede. Isto não significa que todos os protocolos anteriormente referidos podem ser utilizados na rede ou no sistema operativo utilizado. Os protocolos que a interface de rede pode utilizar variam consoante o sistema operativo utilizado e a configuração da rede.*
- ❑ *Algumas impressoras não suportam a impressão baseada em filas NetWare. Para mais informações, consulte o manual fornecido com a impressora.*

Acerca deste Manual

Este Guia de Rede contém informações sobre como utilizar a interface de rede numa rede. Descreve como configurar a interface de rede, instalar o software de configuração e modificar definições de rede da impressora e dos computadores.

Para mais informações sobre a impressora, consulte o Guia do Utilizador.

Nota:

- ❑ *Para ler o manual interactivo, é necessário ter o Microsoft Internet Explorer 4.0 (ou posterior) ou o Netscape Navigator 4.0 (ou posterior) instalado no computador.*
- ❑ *Este manual foi concebido para administradores de rede e muitos dos procedimentos aqui descritos exigem conhecimentos pormenorizados de redes e privilégios de administrador.*
- ❑ *O termo “administrador de rede” refere-se à pessoa responsável pela manutenção da rede. Neste manual, “administrador” é sinónimo de “supervisor”.*

- ❑ Neste manual, o termo “interface de rede” refere-se à interface Ethernet incorporada na impressora.
- ❑ Algumas das janelas apresentadas incluídas neste manual podem indicar um nome de impressora diferente do nome da que está a utilizar. Esta diferença não altera as instruções.
- ❑ Os sistemas operativos suportados diferem consoante a impressora. Para saber quais os sistemas operativos suportados, consulte o Guia do Utilizador da impressora que está a utilizar.

Ambiente de Trabalho

A interface de rede suporta os seguintes ambientes:

Para utilizadores de impressoras que suportem a impressão baseada em filas NetWare

| Sistema operativo | Versão | Protocolo |
|-----------------------------|---------------|--------------------------------------------|
| Windows 98 Windows 98 SE | - | TCP/IP (utilizando o EpsonNet Print) |
| | | IPP (utilizando o EpsonNet Internet Print) |
| | | NetBEUI |
| Windows Me | - | TCP/IP (utilizando o EpsonNet Print) |
| | | IPP |
| | | NetBEUI |

| | | |
|-----------------------------------------------------------------------------------------------------|------------------------------------|----------------------------------------------------------------------|
| Windows XP (Home, Professional) Windows Server 2003 Windows 2000 (Professional, Server) | - | TCP/IP (utilizando LPR, porta TCP/IP padrão ou EpsonNet Print) |
| | | IPP |
| Windows NT 4.0 com o Support Pack 5 ou superior | - | TCP/IP (utilizando LPR ou EpsonNet Print) |
| | | IPP (utilizando o EpsonNet Internet Print) |
| | | NetBEUI |
| Macintosh | Mac OS X 10.2.4 ou posterior | Rendezvous |
| | | TCP/IP |
| | | AppleTalk |
| | Mac OS X 10.2 ou posterior | TCP/IP |
| | | AppleTalk |
| | Mac 9.1 ou posterior | AppleTalk |
| NetWare | 3.x | Modo Enlace (bindery) |
| | 4.x/ IntranetWare | Modo NDS |
| | | Modo de emulação Enlace (bindery) |
| | 5.x/6.x | Sistema de impressão baseado em filas NDS |
| | | NDPS |
| OS/2 (OS/2 Warp Connect, OS/ 2 Warp Server) | V3 V4 | TCP/IP (lprporta) |
| | | NetBEUI |

| | | |
|------|----------------------------------------------------------------------------------------|----------|
| UNIX | Sun OS 4.1.4 ou posterior: SPARC | lpr, ftp |
| | SunSoft Solaris 2.4 ou posterior: SPARC e x86 SCO UNIX 4.2 ou posterior | |
| | SCO UnixWare 2.01 ou posterior | |
| | HP/UX 9.05 ou posterior | |
| | IBM AIX 3.2.5 ou posterior e 4.1.3 ou posterior | |

Nota:

- Só é suportada a versão Intel do Windows NT.*
- O ambiente de utilizadores múltiplos do Mac OS 9 não é suportado.*
- Se utilizar a impressora num ambiente de encaminhador (router) de ligação telefónica, tem de definir um endereço de IP para a impressora. Certifique-se de que o endereço de IP é adequado para o segmento; os endereços IP incorrectos podem provocar ligações inesperadas.*

Para utilizadores de impressoras que não suportem a impressão baseada em filas NetWare

| Sistema operativo | Versão | Protocolo |
|-----------------------------------------------------------------------------------------------------|------------------------------|----------------------------------------------------------------|
| Windows 98 Windows 98 SE | - | TCP/IP (utilizando o EpsonNet Print) |
| | | IPP (utilizando o EpsonNet Internet Print) |
| | | NetBEUI |
| Windows Me | - | TCP/IP (utilizando o EpsonNet Print) |
| | | IPP |
| | | NetBEUI |
| Windows XP (Home, Professional) Windows Server 2003 Windows 2000 (Professional, Server) | - | TCP/IP (utilizando LPR, porta TCP/IP padrão ou EpsonNet Print) |
| | | IPP |
| Windows NT 4.0 com o Support Pack 5 ou superior | - | TCP/IP (utilizando LPR ou EpsonNet Print) |
| | | IPP (utilizando o EpsonNet Internet Print) |
| | | NetBEUI |
| Macintosh | Mac OS X 10.2.4 ou posterior | Rendezvous |
| | | TCP/IP |
| | | AppleTalk |
| | Mac OS X 10.2 ou posterior | TCP/IP |
| | | AppleTalk |
| | Mac 9.1 ou posterior | AppleTalk |

| | | |
|--------------------------------------------|------------------------------------------------------------------------|-----------------------------------------|
| NetWare | 5.x/6.x | NDPS (utilizando EpsonNet NDPS Gateway) |
| OS/2 (OS/2 Warp Connect, OS/2 Warp Server) | V3 V4 | TCP/IP (lprportd) |
| | | NetBEUI |
| UNIX | Sun OS 4.1.4 ou posterior: SPARC | lpr, ftp |
| | SunSoft Solaris 2.4 ou posterior: SPARC e x86SCO UNIX 4.2 ou posterior | |
| | SCO UnixWare 2.01 ou posterior | |
| | HP/UX 9.05 ou posterior | |
| | IBM AIX 3.2.5 ou posterior e 4.1.3 ou posterior | |

Nota:

- Só é suportada a versão Intel do Windows NT.*
- O ambiente de utilizadores múltiplos do Mac OS 9 não é suportado.*
- Se utilizar a impressora num ambiente de encaminhador (router) de ligação telefónica, tem de definir um endereço de IP para a impressora. Certifique-se de que o endereço de IP é adequado para o segmento; os endereços IP incorrectos podem provocar ligações inesperadas.*

Características da Interface de Rede

- ❑ Liga a impressora Epson à rede utilizando uma interface Ethernet incorporada, denominada interface de rede neste manual.
- ❑ Suporta vários protocolos, como, por exemplo, TCP/IP, NetWare, NetBEUI, AppleTalk e IPP.
- ❑ Suporta ligações 10Base-T e 100Base-TX.
- ❑ Suporta DHCP.
- ❑ Suporta Automatic Private IP Addressing (Endereçamento Automático de IP Privado) (APIPA), que atribui automaticamente um endereço de IP à interface de rede, mesmo que não exista nenhum servidor DHCP na rede.
- ❑ Suporta a função Dynamic DNS (DNS dinâmico).
- ❑ Suporta SNMP e MIB.
- ❑ Suporta SNTP (Simple Network Time Protocol).
- ❑ Suporta Rendezvous em Mac OS X 10.2.4 ou posterior.

Funcionamento da Interface de Rede

Indicadores luminosos de estado

Os indicadores luminosos (um verde e outro cor-de-laranja) facultam informações importantes sobre o funcionamento da interface de rede.

O indicador luminoso verde é um indicador de transmissão de dados e fica intermitente quando a interface do sistema anfitrião recebe dados.

O indicador luminoso cor-de-laranja indica se a ligação da interface de rede é 10Base-T ou 100Base-TX. Se estiver a utilizar uma ligação 100Base-TX, o indicador fica aceso. Se estiver a utilizar uma ligação 10Base-T, o indicador mantém-se apagado.

Conector de rede

Conector RJ-45: Este conector é utilizado para ligar um cabo Ethernet a uma rede. Pode utilizar este cabo para uma ligação 10Base-T e para uma ligação 100Base-TX.



Importante:

Para evitar problemas de funcionamento, tem de utilizar um cabo blindado de par entrelaçado de Categoria 5 para ligar a interface de rede a uma rede.

Acerca do Software

- ❑ O EpsonNet Config para Windows é um utilitário de configuração para Windows que permite aos administradores configurar a interface de rede para vários protocolos, tais como TCP/IP, NetWare, MS Network, AppleTalk, IPP e SNMP. Consulte "EpsonNet Config para Windows" na página 152.

- ❑ O EpsonNet Config para Macintosh é um utilitário de configuração para Macintosh que permite aos administradores configurar a interface de rede para TCP/IP, AppleTalk e IPP. Consulte "EpsonNet Config para Macintosh" na página 157.

- ❑ O EpsonNet Config com Browser Web é um utilitário de configuração baseado na Web que permite configurar a interface de rede para TCP/IP, NetWare, MS Network, AppleTalk, IPP e SNMP. Consulte "EpsonNet Config com Browser Web" na página 159.

- ❑ O EpsonNet Print é um utilitário que permite a impressão TCP/IP em Windows (as versões XP/Server 2003/2000/NT 4.0 do Windows também suportam a impressão LPR padrão do sistema operativo). Consulte "EpsonNet Print" na página 199.

- ❑ O EpsonNet Internet Print é um utilitário que suporta a impressão através da Internet, utilizando o protocolo de impressão via Internet para Windows 98/95/NT 4.0. Consulte "EpsonNet Internet Print" na página 221.

- ❑ O EpsonNet WebManager é um utilitário baseado na Web que ajuda os administradores de rede a gerir facilmente os dispositivos de rede. Consulte "EpsonNet WebManager" na página 233.

- ❑ O EpsonNet SetupManager é um utilitário que proporciona uma ferramenta simples de instalação e configuração da impressora para os administradores de rede e constitui um processo fácil de instalação da impressora de rede para os clientes. Consulte "Acerca do EpsonNet SetupManager" na página 242.
- ❑ O EpsonNet NDPS Gateway é um utilitário de porta de ligação (gateway) que pode ser utilizado para imprimir e supervisionar o estado da impressora Epson no ambiente NDPS (Novell Distributed Print Services) do NetWare.

Para utilizadores de impressoras que suportem a impressão baseada em filas NetWare, "Utilizar o EpsonNet NDPS Gateway" na página 120.

Para utilizadores de impressoras que não suportem a impressão baseada em filas NetWare, "Utilizar o EpsonNet NDPS Gateway" na página 137.

Termos e Conceitos

Configuração -- Conjunto predefinido de condições para o funcionamento correcto de um dispositivo. Configurar a interface de rede é prepará-la para funcionar com os protocolos disponíveis na rede.

DHCP -- (Dynamic Host Configuration Protocol) – Protocolo de configuração dinâmica do sistema anfitrião. Trata-se de um protocolo que atribui endereços IP dinâmicos aos dispositivos de uma rede.

EtherTalk -- Protocolo de comunicação AppleTalk que controla as transmissões Ethernet

ftp -- Protocolo de aplicação TCP/IP para a transferência de ficheiros

lpd -- Protocolo de aplicação TCP/IP para impressão remota

Fila de impressão -- local onde uma tarefa de impressão é armazenada sob a forma de ficheiro, até que a interface de rede a envia para a impressora escolhida

Protocolo -- Norma que controla a forma como é efectuada a troca dos dados ou das informações numa rede. Os computadores e software não podem comunicar entre si utilizando protocolos diferentes.

Impressora remota -- Impressora partilhada ligada noutra rede, mas que é controlada por um servidor de impressão NetWare

TCP/IP -- (Transmission Control Protocol/Internet Protocol) – Uma camada de protocolos que garante as comunicações entre dois nós da rede

Descrição Geral

Esta secção descreve o processo geral de configuração da interface de rede para utilização numa rede.

1. Verifique o funcionamento da interface de rede.

Verifique as funções e o funcionamento da interface de rede, como, por exemplo, os indicadores luminosos e o conector RJ-45. Para mais informações, consulte "Funcionamento da Interface de Rede" na página 17.

2. Seleccione um método de impressão.

Seleccione um método de impressão apropriado para o seu ambiente de rede e sistema operativo. Se tiver dúvidas, consulte "Imprimir a partir do Windows" na página 22 ou "Imprimir a partir do Macintosh" na página 23 para mais informações.

3. Instale no computador os componentes necessários.

Certifique-se de que os componentes necessários (TCP/IP, NetBEUI, etc.) estão instalados no computador e de que as definições de rede (endereço de IP, máscara de sub-rede, etc.) do computador estão efectuadas. Para mais informações, consulte "Acerca da Instalação de Componentes no Computador" na página 26.

4. Ligue a interface de rede à rede.

Ligue a interface de rede à rede. Para mais informações, consulte "Ligar a Interface de Rede à Rede" na página 46.

5. Configure a interface de rede e instale o controlador de impressão.

Para mais informações, consulte "Configurar a Interface de Rede (para Utilizadores de Windows)" na página 48 ou "Configurar a Interface de Rede (para Utilizadores de Macintosh)" na página 53.

6. Configure as definições de rede da interface de rede utilizando o EpsonNet Config.

Configure a interface de rede para TCP/IP, AppleTalk, MS Network, etc., utilizando o EpsonNet Config. Se utilizar o Windows, consulte "Acerca do EpsonNet Config" na página 152. Se utilizar Macintosh, consulte "Acerca do EpsonNet Config" na página 157.

Seleccionar um Método de Impressão

Imprimir a partir do Windows

Certifique-se de que existe um servidor de impressão com o Windows XP/Server 2003/2000/NT na rede e, em seguida, execute as operações apresentadas em seguida.

Nota:

Nesta secção são apresentados apenas os métodos de impressão recomendados. Para obter informações sobre outros métodos, consulte "Características dos Métodos de Impressão" na página 24.

Se não existir nenhum servidor de impressão com o Windows XP/Server 2003/2000/NT instalado

Utilize um método de impressão adequado ao sistema operativo que está a utilizar:

- Windows Me/98
Recomenda-se a impressão TCP/IP via EpsonNet Print. Consulte "Acerca do EpsonNet Print" na página 199.
- Windows XP/Server 2003/2000/NT
Recomenda-se a impressão TCP/IP via LPR. Consulte "Windows XP" na página 58, "Windows Server 2003" na página 71, "Windows 2000" na página 80 ou "Windows NT 4.0" na página 88.

Se existir um servidor de impressão com o Windows XP/Server 2003/2000/NT instalado

No servidor, configure a impressora para uma ligação via LPR e converta-a numa impressora partilhada. Os clientes podem então imprimir para esta impressora partilhada.

Imprimir a partir do Macintosh

Mac OS X 10.2.4 ou posterior

- Rendezvous
- EPSON TCP/IP
- EPSON AppleTalk

Mac OS X 10.2 ou posterior

- EPSON TCP/IP
- EPSON AppleTalk

Mac OS 9

- ❑ AppleTalk

Características dos Métodos de Impressão

Esta secção descreve as características dos métodos de impressão que pode seleccionar.

Impressão LPR (TCP/IP)

Vantagens

- ❑ Não é necessário nenhum computador como interface de rede.
- ❑ Não é necessário nenhum utilitário específico para o Windows XP/Server 2003/2000/NT.
- ❑ Pode verificar o estado da impressora utilizando o EPSON Status Monitor.
- ❑ Para Windows XP/Server 2003/2000/NT, pode criar um registo de impressão utilizando o visualizador de eventos.
- ❑ Pode imprimir através de um encaminhador (router).

Desvantagens

- ❑ Tem de configurar o TCP/IP.
- ❑ Em Windows Me/98, o EpsonNet Print tem de estar instalado em todos os computadores que pretende utilizar para imprimir.

Impressão via Internet

Vantagens

- Não é necessário nenhum servidor de proxy (computador).
- Pode imprimir para a impressora através da Internet.

Desvantagens

- Não é possível utilizar o EPSON Status Monitor.
- São necessárias definições TCP/IP e DNS.
- Em Windows Me/98, o EpsonNet Internet Print tem de estar instalado em todos os computadores utilizados para imprimir.
- Em Windows XP/Server 2003/2000, não é possível partilhar a impressora via Internet.

Impressão partilhada em rede Microsoft

Vantagens

- Fácil de configurar (não é necessário nenhum endereço IP se o protocolo NetBEUI estiver instalado).
- Não é necessário nenhum computador como interface de rede.
- Não é necessário nenhum utilitário de impressão específico.

Desvantagens

- Não é possível utilizar o EPSON Status Monitor.
- Não é possível imprimir através de um encaminhador (router).
- A impressão demora mais tempo a iniciar pois é necessário mais tempo para procurar uma impressora de rede.

Instalar Componentes no Computador

Acerca da Instalação de Componentes no Computador

Antes de configurar a interface de rede e imprimir a partir do computador, tem de instalar os componentes necessários (como o TCP/IP, o NetBEUI, etc.) e atribuir um endereço de IP e uma máscara de sub-rede ao seu computador, consoante o método de impressão que pretende utilizar. Consulte, neste capítulo, a secção relativa ao sistema operativo que utiliza.

Windows XP

No caso do Windows XP, execute as operações apresentadas em seguida para instalar os componentes necessários.

Nota:

- ❑ *Durante a instalação, pode ser necessário o CD-ROM do Windows XP.*
 - ❑ *Quando utilizar o TCP/IP ou IPP para imprimir, é necessário definir o endereço de IP, a máscara de sub-rede e a porta de ligação (gateway) predefinida do computador.*
1. Faça clique em Start (Iniciar), seleccione a opção Control Panel (Painel de controlo) e seleccione a opção Network and Internet Connections (Ligações de rede e de Internet). Seleccione a opção Network Connections (Ligações de rede).
 2. Em LAN or High-Speed Internet (LAN ou Internet de alta velocidade), faça clique no ícone Local Area Connection (Ligação de área local).

3. Em Network Tasks (Tarefas de rede), faça clique em Change settings of this connection (Alterar definições desta ligação).
4. Verifique se os componentes necessários indicados em seguida aparecem na lista. Se já estiverem instalados, avance para o próximo capítulo.

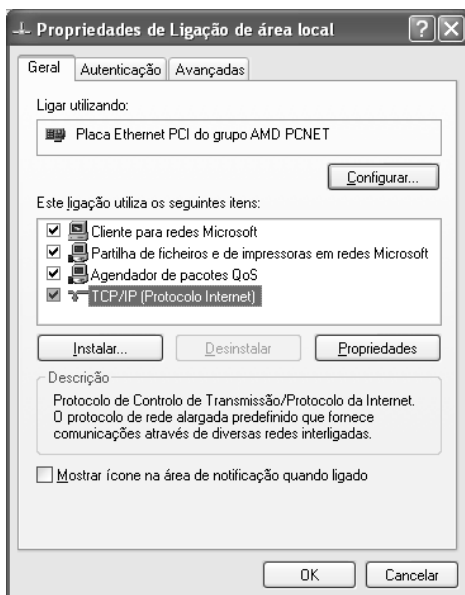

A tabela seguinte indica os componentes necessários para configurar a interface de rede com o EpsonNet Config.

| Janelas de configuração do EpsonNet Config | Componentes necessários |
|--------------------------------------------|-----------------------------------------------------------------------------|
| TCP/IP, AppleTalk, IPP, SNMP (IP trap) | Protocolo Internet (TCP/IP) |
| MS Network (Rede Microsoft) | Protocolo Internet (TCP/IP) |
| NetWare, SNMP (IPX trap)* | Última versão do Novell Client, transferida a partir do sítio Web da Novell |

* Apenas para impressoras que suportem a impressão baseada em filas NetWare

A tabela seguinte indica os componentes necessários para a impressão em rede.

| Método de impressão | Componentes necessários |
|----------------------------------------|-----------------------------------------------------------------------------|
| Impressão via LPR ou Internet | Protocolo Internet (TCP/IP) |
| Impressão partilhada em rede Microsoft | TCP/IP ou NetBEUI Cliente para redes Microsoft |
| Impressão através de servidor NetWare* | Última versão do Novell Client, transferida a partir do sítio Web da Novell |

* Se estiver a utilizar uma impressora que não suporte a impressão baseada em filas NetWare, imprima através do servidor NetWare utilizando o EpsonNet NDPS Gateway.

5. Se os componentes necessários não constarem da lista, faça clique em **Install** (Instalar) para os instalar, conforme se descreve em seguida.

Para impressão via LPR ou Internet:

O Protocolo Internet (TCP/IP) é instalado por predefinição. Não pode ser adicionado nem eliminado.

Para impressão partilhada em rede Microsoft:

Selecione a opção **Client Cliente**) e, em seguida, faça clique em **Add** (Adicionar). Selecione a opção **Client for Microsoft Networks** (Cliente para redes Microsoft) e, em seguida, faça clique em **OK**.

Para impressão através de servidor NetWare:

Descarregue a última versão do Novell Client a partir do sítio Web da Novell e instale-o no computador. Certifique-se de que instala o protocolo IP ou IPX. Para informações mais pormenorizadas, consulte o sítio Web da Novell.

6. Para impressão via LPR, Internet e impressão partilhada em rede Microsoft:
Faça clique duas vezes em Internet Protocol (TCP/IP) (Protocolo Internet (TCP/IP)) na caixa de diálogo Local Area Connection Properties (Propriedades de ligação de área local), para abrir a caixa de diálogo Internet Protocols (TCP/IP) Properties (Propriedades de Internet (TCP/IP)). Defina o endereço de IP, a máscara de sub-rede, etc. e, em seguida, faça clique em OK.
7. Reinicie o computador.

Os componentes necessários estão instalados. Avance para a secção "Ligar a Interface de Rede à Rede" na página 46.

Windows Me/98

No caso do Windows Me/98, execute as operações apresentadas em seguida para instalar os componentes necessários.

Nota:

- Durante a instalação, pode ser necessário o CD-ROM do Windows Me/98.*
 - Quando utilizar o TCP/IP ou IPP para imprimir, é necessário definir o endereço de IP, a máscara de sub-rede e a porta de ligação (gateway) predefinida do computador.*
1. Faça clique em Start (Iniciar), seleccione a opção Settings (Definições) e Control Panel (Painel de controlo).

2. Faça clique duas vezes no ícone Network (Rede). Verifique se os componentes necessários indicados em seguida aparecem na lista de componentes de rede instalados, no separador Configuration (Configuração). Se já estiverem instalados, avance para o próximo capítulo.

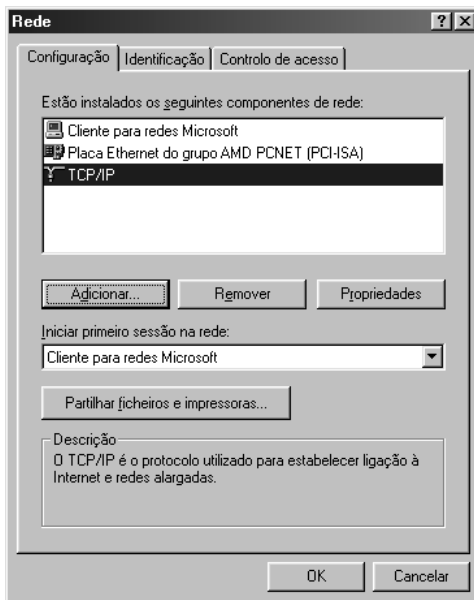

A tabela seguinte indica os componentes necessários para configurar a interface de rede com o EpsonNet Config.

| Janelas de configuração do EpsonNet Config | Componentes necessários |
|--------------------------------------------|-----------------------------------------------------------------------------|
| TCP/IP, AppleTalk, IPP, SNMP (IP trap) | TCP/IP |
| MS Network (Rede Microsoft) | NetBEUI ou TCP/IP |
| NetWare, SNMP (IPX trap)* | Última versão do Novell Client, transferida a partir do sítio Web da Novell |

* Apenas para impressoras que suportem a impressão baseada em filas NetWare

Nota para utilizadores de impressoras que suportem a impressão baseada em filas NetWare:

Não execute o Novell Client for Windows 95/98 versão 3.00 nem o Novell Client for Windows NT versão 4.50 com os seguintes modos: Modo de servidor de impressão NetWare 3.x/4.x Bindery, modo de impressora remota NetWare 3.x, modo de impressora remota NetWare 4.x Bindery e modo de impressora remota NetWare 4.x/5.x NDS.

A tabela seguinte indica os componentes necessários para a impressão em rede.

| Método de impressão | Componentes necessários |
|----------------------------------------|--------------------------------------------------------------------------------|
| Impressão via LPR ou Internet | TCP/IP |
| Impressão partilhada em rede Microsoft | TCP/IP ou NetBEUI Cliente para redes Microsoft |
| Impressão através de servidor NetWare* | Última versão do Novell Client, transferida a partir do sítio Web da Novell |

* Se estiver a utilizar uma impressora que não suporte a impressão baseada em filas NetWare, imprima através do servidor NetWare utilizando o EpsonNet NDPS Gateway.

3. Se os componentes necessários não constarem da lista, faça clique em Add (Adicionar) para os instalar, conforme se descreve em seguida.

Para impressão via LPR ou Internet:

Selecione a opção Protocol (Protocolo) e, em seguida, faça clique em Add (Adicionar). Selecione a opção Microsoft na lista Manufacturers (Fabricantes) e TCP/IP na lista Network Protocols (Protocolos de rede). Em seguida, faça clique em OK.

Para impressão partilhada em rede Microsoft:

Para utilizar o TCP/IP, consulte as informações apresentadas anteriormente para a instalação do protocolo TCP/IP.

Para utilizar o NetBEUI, selecione a opção Protocol (Protocolo) e, em seguida, faça clique em Add (Adicionar).

Selecione a opção Microsoft na lista Manufacturers (Fabricantes) e NetBEUI na lista Network Protocols (Protocolos de rede). Em seguida, faça clique em OK.

Selecione a opção Client (Cliente) e, em seguida, faça clique em Add (Adicionar). Selecione a opção Microsoft na lista Manufacturers (Fabricantes) e Client for Microsoft Networks (Cliente para redes Microsoft) na lista Network Clients (Clientes de rede). Em seguida, faça clique em OK.

Para impressão através de servidor NetWare:

Descarregue a última versão do Novell Client a partir do sítio Web da Novell e instale-o no computador. Certifique-se de que instala o protocolo IP ou IPX. Para informações mais pormenorizadas, consulte o sítio Web da Novell.

4. Para impressão via LPR, Internet e impressão partilhada em rede Microsoft:

Faça clique duas vezes em TCP/IP no menu Configuration (Configuração), para abrir a caixa de diálogo TCP/IP Properties (Propriedades de TCP/IP). Defina o endereço de IP, a máscara de sub-rede, etc. e, em seguida, faça clique em OK.

5. Reinicie o computador.

Os componentes necessários estão instalados. Avance para a secção "Ligar a Interface de Rede à Rede" na página 46.

Windows Server 2003

No caso do Windows Server 2003, execute as operações apresentadas em seguida para instalar os componentes necessários.

Nota:

- ❑ *Durante a instalação, pode ser necessário o CD-ROM do Windows Server 2003.*
 - ❑ *Quando utilizar o TCP/IP ou IPP para imprimir, é necessário definir o endereço de IP, a máscara de sub-rede e a porta de ligação (gateway) predefinida do computador.*
1. Faça clique em Start (Iniciar), seleccione a opção Control Panel (Painel de Controlo) e Network Connections (Ligações de Rede). Faça clique em Local Area Connections (Ligação de área local).
 2. Faça clique na tecla Properties (Propriedades).

3. Verifique se os componentes necessários indicados em seguida aparecem na lista. Se já estiverem instalados, avance para o próximo capítulo.

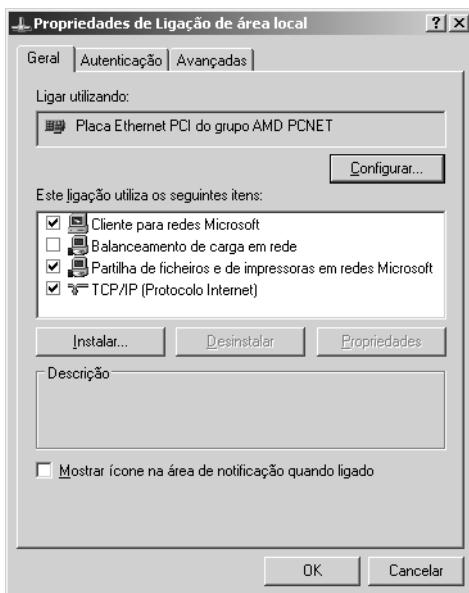

A tabela seguinte indica os componentes necessários para configurar a interface de rede com o EpsonNet Config.

| Janelas de configuração do EpsonNet Config | Componentes necessários |
|--------------------------------------------|-----------------------------------------------------------------------------|
| TCP/IP, AppleTalk, IPP, SNMP (IP trap) | Protocolo Internet (TCP/IP) |
| MS Network (Rede Microsoft) | Protocolo Internet (TCP/IP) |
| NetWare, SNMP (IPX trap)* | Última versão do Novell Client, transferida a partir do sítio Web da Novell |

* Apenas para impressoras que suportem a impressão baseada em filas NetWare

A tabela seguinte indica os componentes necessários para a impressão em rede.

| Método de impressão | Componentes necessários |
|----------------------------------------|-----------------------------------------------------------------------------|
| Impressão via LPR ou Internet | Protocolo Internet (TCP/IP) |
| Impressão partilhada em rede Microsoft | TCP/IP ou NetBEUI Cliente para redes Microsoft |
| Impressão através de servidor NetWare* | Última versão do Novell Client, transferida a partir do sítio Web da Novell |

* Se estiver a utilizar uma impressora que não suporte a impressão baseada em filas NetWare, imprima através do servidor NetWare utilizando o EpsonNet NDPS Gateway.

4. Se os componentes necessários não constarem da lista, faça clique em **Install (Instalar)** para os instalar, conforme se descreve em seguida.

Para impressão via LPR ou Internet:

O Protocolo Internet (TCP/IP) é instalado por predefinição. Não pode ser adicionado nem eliminado.

Para impressão partilhada em rede Microsoft:

Selecione a opção **Client Cliente**) e, em seguida, faça clique em **Add (Adicionar)**. Selecione a opção **Client for Microsoft Networks (Cliente para redes Microsoft)** e, em seguida, faça clique em **OK**.

Para impressão através de servidor NetWare:

Descarregue a última versão do Novell Client a partir do sítio Web da Novell e instale-o no computador. Certifique-se de que instala o protocolo IP ou IPX. Para informações mais pormenorizadas, consulte o sítio Web da Novell.

5. Para impressão via LPR, Internet e impressão partilhada em rede Microsoft:
Faça clique duas vezes em Internet Protocol (TCP/IP) (Protocolo Internet (TCP/IP)) na caixa de diálogo Local Area Connection Properties (Propriedades de ligação de área local), para abrir a caixa de diálogo Internet Protocols (TCP/IP) Properties (Propriedades de Internet (TCP/IP)). Defina o endereço de IP, a máscara de sub-rede, etc. e, em seguida, faça clique em OK.
6. Reinicie o computador.

Os componentes necessários estão instalados. Avance para a secção "Ligar a Interface de Rede à Rede" na página 46.

Windows 2000

No caso do Windows 2000, execute as operações apresentadas em seguida para instalar os componentes necessários.

Nota:

- ❑ *Durante a instalação, pode ser necessário o CD-ROM do Windows 2000.*
 - ❑ *Quando utilizar o TCP/IP ou IPP para imprimir, é necessário definir o endereço de IP, a máscara de sub-rede e a porta de ligação (gateway) predefinida do computador.*
1. Faça clique em Start (Iniciar), seleccione a opção Settings (Definições) e Network and Dial-up Connections (Ligações de acesso telefónico e de rede). É apresentada a janela Network and Dial-up Connections (Ligações de acesso telefónico e de rede).
 2. Faça clique com a tecla direita do rato na ligação de rede pretendida e, em seguida, seleccione a opção Properties (Propriedades).

3. Verifique se os componentes necessários indicados em seguida aparecem na lista. Se já estiverem instalados, avance para o próximo capítulo.

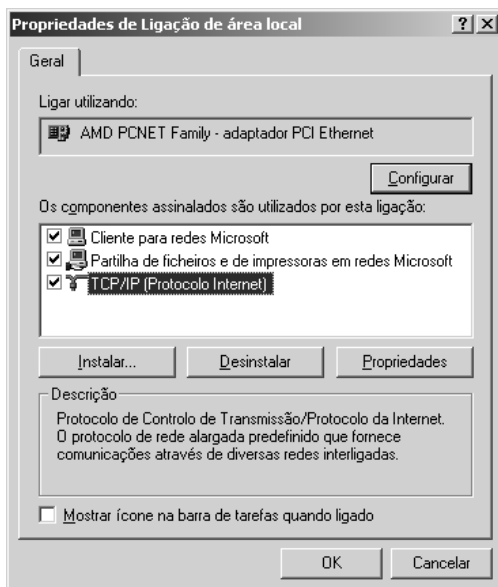

A tabela seguinte indica os componentes necessários para configurar a interface de rede com o EpsonNet Config.

| Janelas de configuração do EpsonNet Config | Componentes necessários |
|--------------------------------------------|-----------------------------------------------------------------------------|
| TCP/IP, AppleTalk, IPP, SNMP (IP trap) | Protocolo Internet (TCP/IP) |
| MS Network (Rede Microsoft) | NetBEUI ou Protocolo Internet (TCP/IP) |
| NetWare, SNMP (IPX trap)* | Última versão do Novell Client, transferida a partir do sítio Web da Novell |

* Apenas para impressoras que suportem a impressão baseada em filas NetWare

Nota para utilizadores de impressoras que suportem a impressão baseada em filas NetWare:

Não execute o Novell Client for Windows 95/98 versão 3.00 nem o Novell Client for Windows NT versão 4.50 com os seguintes modos: Modo de servidor de impressão NetWare 3.x/4.x Bindery, modo de impressora remota NetWare 3.x, modo de impressora remota NetWare 4.x Bindery e modo de impressora remota NetWare 4.x/5.x NDS.

A tabela seguinte indica os componentes necessários para a impressão em rede.

| Método de impressão | Componentes necessários |
|----------------------------------------|-----------------------------------------------------------------------------|
| Impressão via LPR ou Internet | Protocolo Internet (TCP/IP) |
| Impressão partilhada em rede Microsoft | Protocolo Internet (TCP/IP) ou NetBEUI Cliente para redes Microsoft |
| Impressão através de servidor NetWare* | Última versão do Novell Client, transferida a partir do sítio Web da Novell |

* Se estiver a utilizar uma impressora que não suporte a impressão baseada em filas NetWare, imprima através do servidor NetWare utilizando o EpsonNet NDPS Gateway.

4. Se os componentes necessários não constarem da lista, faça clique em **Install** (Instalar) para os instalar, conforme se descreve em seguida.

Para impressão via LPR ou Internet:

Selecione a opção **Protocol** (Protocolo) e, em seguida, faça clique em **Add** (Adicionar). Na caixa de diálogo **Select Network Protocol** (Selecionar protocolo de rede), selecione a opção **Internet Protocol (TCP/IP)** (Protocolo Internet (TCP/IP)) e, em seguida, faça clique em **OK**.

Para impressão partilhada em rede Microsoft:

Para utilizar o **Internet Protocol** (Protocolo Internet), consulte as informações apresentadas anteriormente para a instalação do **Internet Protocol (TCP/IP)** (Protocolo Internet (TCP/IP)).

Para utilizar o **NetBEUI**, selecione a opção **Protocol** (Protocolo) e, em seguida, faça clique em **Add** (Adicionar). Selecione a opção **NetBEUI Protocol** (Protocolo NetBEUI) e, em seguida, faça clique em **OK**.

Selecione a opção **Client** (Cliente) e, em seguida, faça clique em **Add** (Adicionar). Selecione a opção **Client for Microsoft Networks** (Cliente para redes Microsoft) e, em seguida, faça clique em **OK**.

Para impressão através de servidor **NetWare**:

Descarregue a última versão do **Novell Client** a partir do sítio **Web** da **Novell** e instale-o no computador. Certifique-se de que instala o protocolo **IP** ou **IPX**. Para informações mais pormenorizadas, consulte o sítio **Web** da **Novell**.

5. Para impressão via LPR, Internet e impressão partilhada em rede Microsoft:
Faça clique duas vezes em **Internet Protocol (TCP/IP)** (Protocolo Internet (TCP/IP)) no menu **Configuration** (Configuração), para abrir a caixa de diálogo **TCP/IP Properties** (Propriedades de TCP/IP). Defina o endereço de **IP**, a máscara de sub-rede, etc. e, em seguida, faça clique em **OK**.

6. Reinicie o computador.

Os componentes necessários estão instalados. Avance para a secção "Ligar a Interface de Rede à Rede" na página 46.

Windows NT 4.0

No caso do Windows NT 4.0, execute as operações apresentadas em seguida para instalar os componentes necessários.

Nota:

- Durante a instalação, pode ser necessário o CD-ROM do Windows NT 4.0.*
 - Quando utilizar o TCP/IP ou IPP para imprimir, é necessário definir o endereço de IP, a máscara de sub-rede e a porta de ligação (gateway) predefinida do computador.*
1. Faça clique em Start (Iniciar), seleccione a opção Settings (Definições) e Control Panel (Painel de controlo).
 2. Faça clique duas vezes na tecla Network (Rede) do painel de controlo.

3. Verifique se os componentes necessários indicados em seguida aparecem na lista. Se já estiverem instalados, avance para o próximo capítulo.

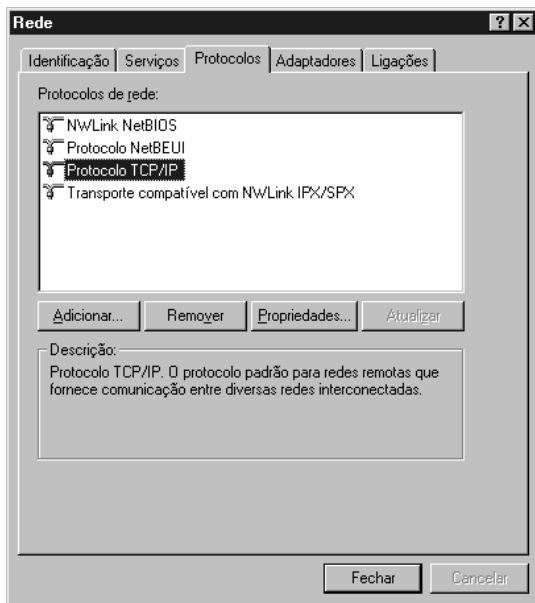

A tabela seguinte indica os componentes necessários para configurar a interface de rede com o EpsonNet Config.

| Janelas de configuração do EpsonNet Config | Componentes necessários |
|--------------------------------------------|-----------------------------------------------------------------------------|
| TCP/IP, AppleTalk, IPP, SNMP (IP trap) | TCP/IP |
| MS Network (Rede Microsoft) | NetBEUI ou TCP/IP |
| NetWare, SNMP (IPX trap)* | Última versão do Novell Client, transferida a partir do sítio Web da Novell |

* Apenas para impressoras que suportem a impressão baseada em filas NetWare

Nota para utilizadores de impressoras que suportem a impressão baseada em filas NetWare:

Não execute o Novell Client for Windows 95/98 versão 3.00 nem o Novell Client for Windows NT versão 4.50 com os seguintes modos: Modo de servidor de impressão NetWare 3.x/4.x Bindery, modo de impressora remota NetWare 3.x, modo de impressora remota NetWare 4.x Bindery e modo de impressora remota NetWare 4.x/5.x NDS.

A tabela seguinte indica os componentes necessários para a impressão em rede.

| Método de impressão | Componentes necessários |
|----------------------------------------|-----------------------------------------------------------------------------|
| Impressão via LPR ou Internet | Menu Protocolos: TCP/IP Menu Serviços: Impressão Microsoft TCP/IP |
| Impressão partilhada em rede Microsoft | Menu Protocolos: TCP/IP ou NetBEUI Menu Serviços: Estação de trabalho |
| Impressão através de servidor NetWare* | Última versão do Novell Client, transferida a partir do sítio Web da Novell |

* Se estiver a utilizar uma impressora que não suporte a impressão baseada em filas NetWare, imprima através do servidor NetWare utilizando o EpsonNet NDPS Gateway.

4. Se os componentes necessários não constarem da lista, faça clique em Add (Adicionar) para os instalar, conforme se descreve em seguida.

Para impressão via LPR ou Internet:

Selecione o separador **PROTOCOLS** (Protocolos) e, em seguida, faça clique em **Add** (Adicionar). Selecione a opção **TCP/IP** na lista e, em seguida, faça clique em **OK**. Defina o endereço de IP, a máscara de sub-rede, etc. e, em seguida, faça clique em **OK**.

Selecione o separador **SERVICES** (Serviços) e, em seguida, faça clique em **Add** (Adicionar). Selecione a opção **Microsoft TCP/IP Printing** (Impressão TCP/IP Microsoft) na lista e, em seguida, faça clique em **OK**.

Para impressão partilhada em rede Microsoft:

Para utilizar o **TCP/IP**, consulte as informações apresentadas anteriormente para a instalação do protocolo **TCP/IP**.

Para utilizar o **NetBEUI**, selecione o separador **PROTOCOLS** (Protocolos) e, em seguida, faça clique em **Add** (Adicionar). Selecione a opção **NetBEUI** na lista e, em seguida, faça clique em **OK**.

Selecione o separador **SERVICES** (Serviços) e, em seguida, faça clique em **Add** (Adicionar). Selecione a opção **Workstation** (Estação de trabalho) na lista e, em seguida, faça clique em **OK**.

Para impressão através de servidor NetWare:
Descarregue a última versão do Novell Client a partir do sítio Web da Novell e instale-o no computador. Certifique-se de que instala o protocolo IP ou IPX. Para informações mais pormenorizadas, consulte o sítio Web da Novell.



5. Reinicie o computador.

Os componentes necessários estão instalados. Avance para a secção "Ligar a Interface de Rede à Rede" na página 46.

Macintosh

Execute as operações apresentadas em seguida para atribuir ao Macintosh um endereço de IP, máscara de sub-rede, etc.

Nota:

Para imprimir com o protocolo AppleTalk e configurar a interface de rede com o EpsonNet Config para Macintosh, selecione a opção Ethernet ou Built-in Ethernet (Ethernet incorporada) no painel de controlo AppleTalk ou no separador AppleTalk. Em seguida, configure a interface de rede com o EpsonNet Config para Macintosh.

Mac OS X

1. No menu da maçã, selecione a opção System Preferences (Preferências do sistema).
2. Abra o painel de controlo Network (Rede). Faça clique no separador TCP/IP.
3. Selecione a opção Built-in Ethernet (Ethernet incorporada) na lista pendente Show (Mostrar).
4. Defina um endereço de IP e altere outras definições, se necessário.
5. Faça clique em Apply Now (Aplicar agora) para guardar quaisquer definições alteradas.

Avance para a secção "Ligar a Interface de Rede à Rede" na página 46.

Mac OS 9

1. No menu da maçã, selecione a opção Control Panel (Painel de controlo) e TCP/IP.
2. Em Connect via (Ligação via), selecione a opção Ethernet.

3. Defina um endereço de IP e altere outras definições, se necessário.
4. Feche a caixa de diálogo para guardar quaisquer definições alteradas.

Avance para a secção "Ligar a Interface de Rede à Rede" na página 46.

Configurar a Interface de Rede

Ligar a Interface de Rede à Rede

Para ligar a interface de rede à rede, execute as operações apresentadas em seguida.

1. Certifique-se de que a impressora está desactivada.
2. Ligue uma extremidade do cabo de rede ao conector RJ-45 da interface de rede e a outra extremidade à rede.



Importante:

- ❑ *Para evitar problemas de funcionamento, tem de utilizar um cabo blindado de par entrelaçado de Categoria 5 para ligar a interface de rede.*
- ❑ *Não ligue nem desligue o cabo de rede com a impressora ligada.*
- ❑ *Não ligue a interface de rede e o computador directamente um ao outro. Utilize um concentrador (hub) para ligar a interface de rede à rede.*

Nota:

Pode utilizar uma ligação 10Base-T ou 100Base-TX. Se imprimir muitos dados, recomenda-se a utilização de uma rede de alta velocidade 100Base-TX com pouco tráfego na rede.

3. Ligue a impressora. Depois de os indicadores luminosos de estado se apagarem, imprima uma folha de configuração da rede.



Importante:

Depois de desligar a impressora, aguarde que os indicadores luminosos de estado se apaguem antes de voltar a ligá-la; caso contrário, a interface de rede poderá não funcionar correctamente.

Nota para Mac OS X 10.2.4 ou posterior:

Uma vez que a impressora suporta Rendezvous e esta definição está activada por predefinição, pode utilizar a impressora numa rede tendo apenas de ligar a impressora a essa rede. Se quiser desactivar a definição do Rendezvous, utilize o painel de controlo da impressora. Para mais informações, consulte "Definir um Endereço de IP no Painel de Controlo da Impressora" na página 259.

Agora, pode configurar a interface de rede para utilização numa rede TCP/IP e instalar o controlador de impressão.

Se estiver a utilizar o Windows, consulte "Configurar a Interface de Rede (para Utilizadores de Windows)" na página 48.

Se estiver a utilizar Macintosh, consulte "Configurar a Interface de Rede (para Utilizadores de Macintosh)" na página 53.

Configurar a Interface de Rede (para Utilizadores de Windows)

Configure a interface de rede para utilização numa rede TCP/IP e instale o controlador de impressão no computador.

1. Introduza o CD-ROM do software no respectivo leitor.
2. A janela de instalação do software abre automaticamente.

Se a janela de instalação do software não for apresentada, faça clique duas vezes em EPSETUP.EXE no CD-ROM.

3. Faça clique em Instalação de Utilizador.
4. Certifique-se de que todas as aplicações estão encerradas e faça clique na tecla Instalação fácil.

Nota:

Se a tecla Instalação fácil não aparecer, avance para o ponto seguinte.

5. Selecciona a opção Network (Rede).

Nota:

Se a impressora estiver ligada ao computador através de um cabo USB ou paralelo, seleccione LOCAL. Em seguida, siga as instruções apresentadas no ecrã.

6. Se pretender instalar outro software para além do controlador de impressão, seleccione as respectivas opções. Faça clique na tecla Instalar e siga as instruções apresentadas no ecrã.

Nota:

Se a tecla Personalizada aparecer no ecrã, faça clique nessa tecla em primeiro lugar e, em seguida, seleccione o software que pretende instalar.

*Nota para utilizadores de Windows XP Service Pack 2:
Se aparecer a janela apresentada em seguida, faça clique na tecla
Unblock (Desbloquear); caso contrário, a impressora não será
apresentada na janela do EpsonNet EasyInstall.*

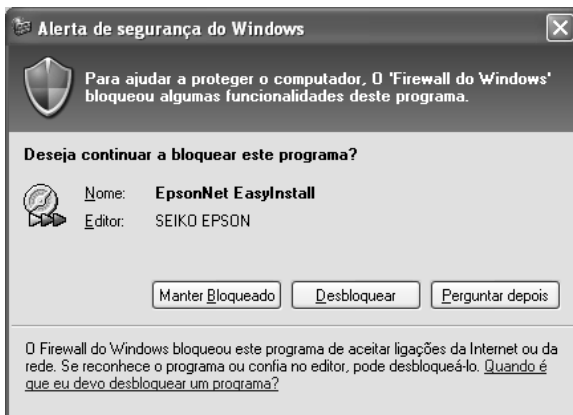

7. O EpsonNet EasyInstall inicia. Selecciona a impressora e faça clique na tecla Next (Seguinte).



- Selecione um método para definir um endereço de IP. Se seleccionar Automático (Automático), o DHCP fica disponível e atribui um endereço de IP automaticamente. Se pretender definir o endereço de IP manualmente, selecione Manual e, em seguida, introduza o endereço de IP, a máscara de sub-rede e a porta de ligação (gateway) predefinida. Faça clique na tecla Next (Seguinte).

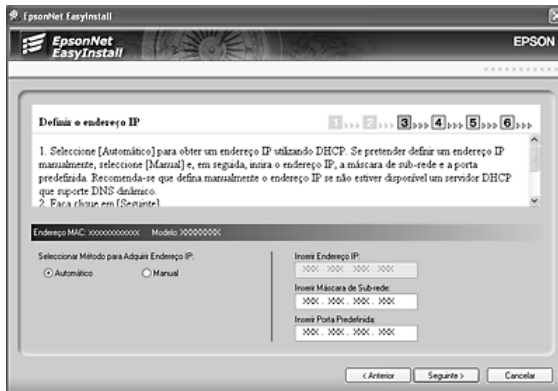

- Confirme as definições efectuadas e faça clique na tecla Next (Seguinte).

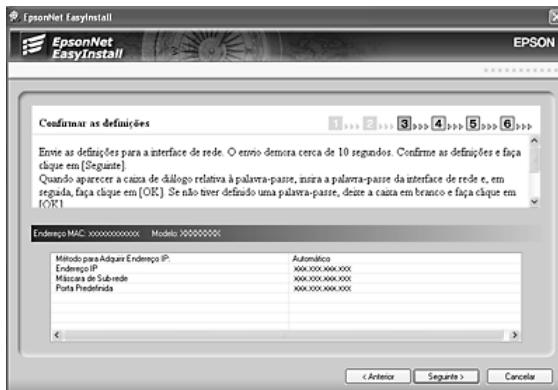

10. Seleccione a impressora com o endereço de IP que acaba de definir e faça clique na tecla Next (Seguinte) para instalar o controlador de impressão.

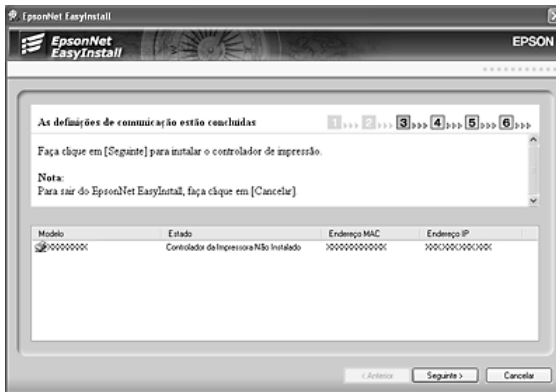

11. Introduza o nome da impressora. Se pretender definir a impressora como impressora predefinida, seleccione a opção Set as default printer (Utilizar como impressora predefinida). Faça clique na tecla Next (Seguinte).

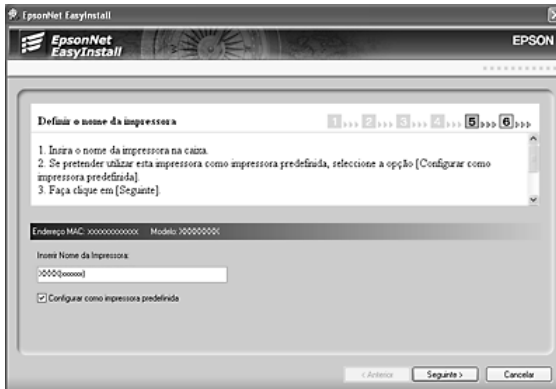

Nota para utilizadores de Windows XP Service Pack 2:
Se aparecer a janela apresentada em seguida, faça clique na tecla Unblock (Desbloquear).



12. Seleccionar Yes (Sim) se pretender imprimir uma página de teste; caso contrário, seleccionar NO (Não). Faça clique na tecla Next (Seguinte).



13. Faça clique na tecla Finish (Concluir) e siga as instruções apresentadas no ecrã para terminar a instalação.

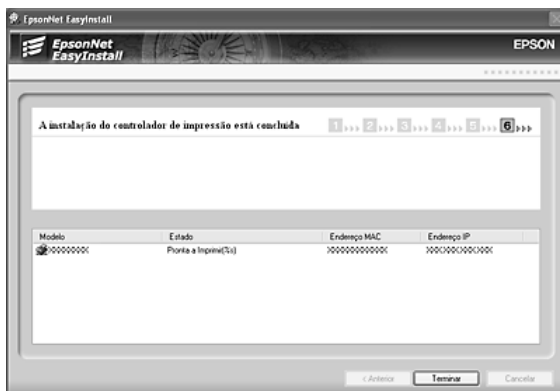

Já pode utilizar a impressora na rede TCP/IP.

Configurar a Interface de Rede (para Utilizadores de Macintosh)

Configure a interface de rede para utilização numa rede TCP/IP e instale o controlador de impressão no computador.

Nota:

Esta secção contém instruções relativas ao Mac OS X. As instruções são praticamente as mesmas para o Mac OS 9.

1. Introduza o CD-ROM do software no respectivo leitor.
2. Seleccione Rede e siga as instruções.

Nota:

Se a opção Rede não aparecer, siga as instruções até que apareça e, em seguida, faça clique nessa opção. Se a tecla Personalizada aparecer no ecrã, faça clique nessa tecla em primeiro lugar e, em seguida, seleccione o software que pretende instalar.

3. O EpsonNet EasyInstall inicia. Seleccione a impressora e faça clique na tecla Next (Seguinte).



4. Selecione um método para definir um endereço de IP. Se seleccionar Automático (Automático), o DHCP fica disponível e atribui um endereço de IP automaticamente. Se pretender definir o endereço de IP manualmente, selecione Manual e, em seguida, introduza o endereço de IP, a máscara de sub-rede e a porta de ligação (gateway) predefinida. Faça clique na tecla Next (Seguinte).

EpsonNet EasyInstall

EPSON

Definir o Endereço IP

1. Seleccione [Automático] para obter um endereço IP utilizando DHCP. Se pretender definir o endereço IP manualmente, selecione [Manual] e, em seguida, insira o endereço IP, a máscara de sub-rede e a porta predefinida. Recomenda-se que defina manualmente o endereço IP se não estiver disponível um servidor DHCP que suporte DNS dinâmico.
2. Faça clique em [Seguinte].

Nota:

- Para voltar à caixa de diálogo anterior, faça clique em [Retroceder].
- Para sair do EpsonNet EasyInstall, faça clique em [Cancelar].

Endereço MAC: XXXXXXXXXXXX Modelo: AL-XXXX

Seleccionar Método para Adquirir Endereço IP:

Automático Manual

Inserir Endereço IP:
XXX.XXX.XXX.XXX

Inserir Máscara de Sub-rede:
XXX.XXX.XXX.XXX

Inserir Porta Predefinida:
XXX.XXX.XXX.XXX

Cancelar < Anterior Seguinte >

5. Verifique as definições efectuadas e faça clique na tecla Next (Seguinte).

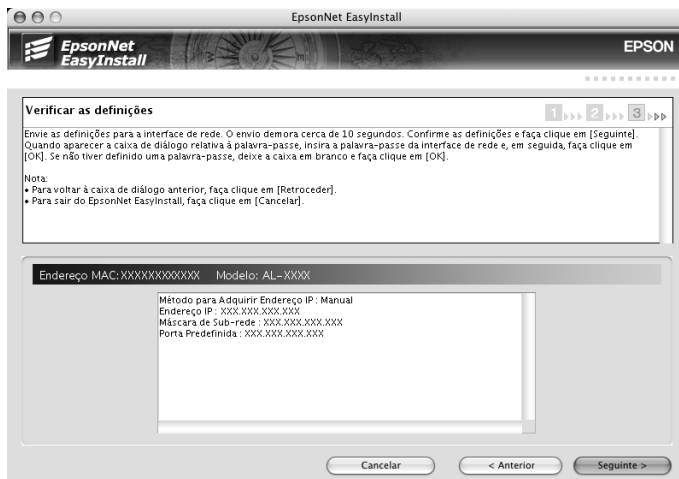

6. Faça clique na tecla Finish (Concluir) e siga as instruções apresentadas no ecrã para terminar a instalação.

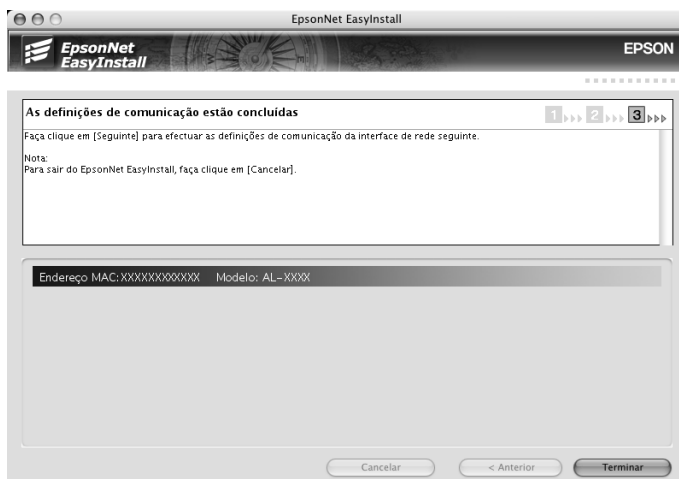

Em seguida, é necessário configurar a impressora. Execute as operações apresentadas em seguida.

Configurar a impressora

Mac OS X

1. Abra a pasta Applications (Aplicações).
2. Abra a pasta Utilities (Utilitários).
3. Seleccione Print Center (Centro de impressão) (Mac OS X 10.2 ou anterior) ou Printer Setup Utility (Utilitário de configuração da impressora) (Mac OS X 10.3) para os abrir e faça clique em Add (Adicionar).
4. Seleccione a opção Rendezvous na lista pendente.
5. Seleccione o modelo da impressora na lista.
6. Faça clique em Add (Adicionar).

Já pode utilizar a impressora na rede TCP/IP.

Nota:

Se o produto que está a utilizar suportar a função de digitalização, consulte o Guia do Utilizador do produto para saber como efectuar as definições.

Mac OS 9

1. Seleccione o Chooser (Selector de Recursos) no menu da maçã.
2. Faça clique no ícone da impressora.
3. Seleccione a zona que contém a impressora.
4. Seleccione o nome da impressora na lista.
5. Certifique-se de que o AppleTalk está activado.
6. Feche o Chooser (Selector de Recursos).

Já pode utilizar a impressora na rede TCP/IP.

Instalar o Controlador de Impressão

Acerca da Instalação do Controlador de Impressão

Para imprimir numa impressora de rede, é necessário instalar o controlador de impressão no computador. Consulte, neste capítulo, a secção relativa ao sistema operativo que utiliza.

Windows XP

Em Windows XP, o processo de instalação do controlador de impressão varia consoante o método de impressão pretendido. A Epson recomenda que imprima utilizando o EpsonNet Print. Consulte "Para utilizadores de Windows XP/Server 2003/2000/NT 4.0" na página 201.

Impressão LPR

Nota:

Se estiver a utilizar o EpsonNet Print, o processo de configuração é diferente. Para mais informações, consulte "Acerca do EpsonNet Print" na página 199.

1. Faça clique em Start (Iniciar), seleccione a opção Control Panel (Painel de controlo), faça clique em Printers and Other Hardware (Impressoras e outro hardware) e, depois, faça clique em Printers and Faxes (Impressoras e faxes).
2. Em Printer Tasks (Tarefas da impressora), faça clique em Add a printer (Adicionar uma impressora), para iniciar o assistente Add Printer Wizard (Assistente Adicionar impressora) e, em seguida, faça clique em Next (Seguinte).

3. Faça clique em Local printer attached to this computer (Impressora local ligada a este computador), desactive a opção Automatically detect and install my Plug and Play printer (Detectar e instalar a minha impressora Plug and Play automaticamente) e, em seguida, faça clique em Next (Seguinte).

Nota:

Tem de desactivar a opção Automatically detect and install my Plug and Play printer (Detectar e instalar a minha impressora Plug and Play automaticamente), porque a impressora está ligada directamente à rede e não a um computador com Windows XP.

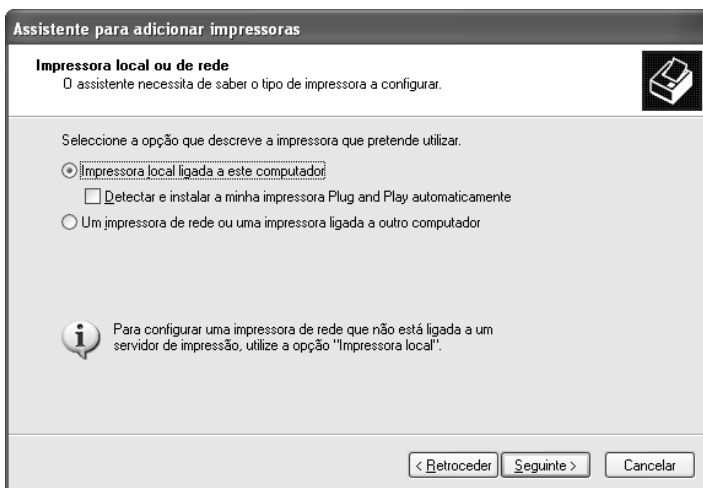

4. Seleccione a opção **Create a new port** (Criar uma nova porta) e, em seguida, seleccione a opção **Standard TCP/IP Port** (Porta TCP/IP padrão) na lista. Em seguida, faça clique em **Next** (Seguinte).



5. Introduza o endereço de IP da interface de rede e, em seguida, faça clique em **Next** (Seguinte).

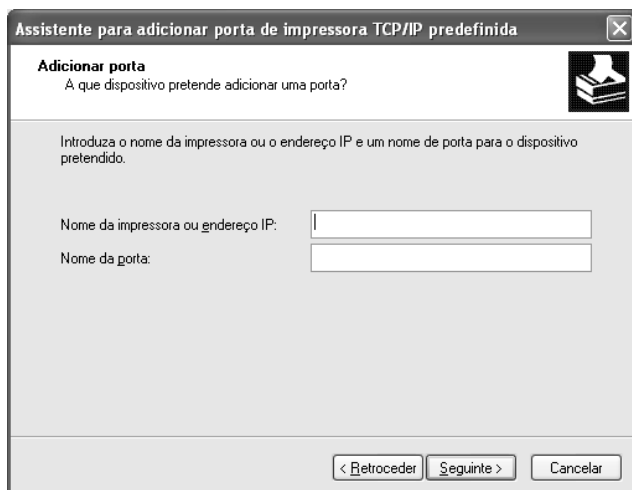

6. Se ocorrer um erro, é apresentada a seguinte caixa de diálogo. Selecione a opção Standard (Padrão) e, em seguida, faça clique em EPSON Network Printer (Impressora de rede EPSON). Faça clique em Next (Seguinte).

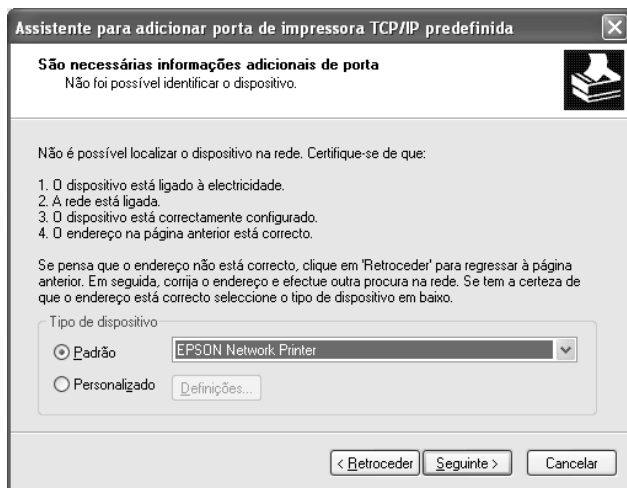

7. Faça clique em Finish (Concluir).
8. Para instalar o controlador de impressão, consulte "Instalar um controlador de impressão" na página 64.

Impressão via Internet

1. Faça clique em Start (Iniciar), seleccione a opção Control Panel (Painel de controlo), faça clique em Printers and Other Hardware (Impressoras e outro hardware) e, depois, faça clique em Printers and Faxes (Impressoras e faxes).
2. Em Printer Tasks (Tarefas da impressora), faça clique em Add a printer (Adicionar uma impressora), para iniciar o assistente Add Printer Wizard (Assistente Adicionar impressora) e, em seguida, faça clique em Next (Seguinte).

3. Faça clique em A network printer, or a printer attached to another computer (Uma impressora de rede ou uma impressora ligada a outro computador) e faça clique em Next (Seguinte).
4. Seleccione a opção Connect to a printer on the Internet or on a home or office network (Ligar a uma impressora na Internet ou numa rede doméstica ou de um escritório).
5. Introduza o URL da impressora de destino, utilizando o formato apresentado em seguida. O URL deve ser o mesmo que definiu na página de configuração de IPP do EpsonNet Config.

http://endereço de IP da impressora:631/nome da impressora

Exemplo:

http://192.168.100.201:631/Impressora_EPSON_IPP

Assistente para adicionar impressoras

Especificar uma impressora
Se não souber o nome ou o endereço da impressora, poderá procurar uma impressora que satisfaça as suas necessidades.

A que impressora se deseja ligar?

Procurar uma impressora

Ligar a esta impressora (ou p/ procurar uma impres, selecc esta opção e clique em 'Seguinte'):

Nome:

Exemplo: \\servidor\impressora

Ligar a uma impressora na Internet ou numa rede empresarial ou doméstica:

URL:

Exemplo: http://servidor/printers/minhaimpressora/.printer

< Retroceder Seguinte > Cancelar

Nota:

Para verificar o endereço de IP da interface de rede, utilize o EpsonNet Config. Para mais informações, consulte "Acerca do EpsonNet Config" na página 152.

6. Siga as instruções apresentadas no ecrã para configurar a impressora. Se necessário, consulte "Instalar um controlador de impressão" na página 64.

Impressão partilhada em rede Microsoft

1. Faça clique em Start (Iniciar), seleccione a opção Control Panel (Painel de controlo), faça clique em Printers and Other Hardware (Impressoras e outro hardware) e, depois, faça clique em Printers and Faxes (Impressoras e faxes).
2. Em Printer Tasks (Tarefas da impressora), faça clique em Add a printer (Adicionar uma impressora), para iniciar o assistente Add Printer Wizard (Assistente Adicionar impressora) e, em seguida, faça clique em Next (Seguinte).
3. Faça clique em A network printer, or a printer attached to another computer (Uma impressora de rede ou uma impressora ligada a outro computador) e faça clique em Next (Seguinte).
4. Seleccione a opção Browse for a printer (Procurar uma impressora) e, em seguida, faça clique em Next (Seguinte).
5. Introduza o seguinte na caixa Printer (Impressora) ou seleccione a impressora que pretende utilizar na lista Shared printers (Impressoras partilhadas) e faça clique em Next (Seguinte).

\\nome NetBIOS da interface de rede\Nome de dispositivo da interface de rede
6. Siga as instruções apresentadas no ecrã para configurar a impressora. Se necessário, consulte "Instalar um controlador de impressão" na página 64.

Instalar um controlador de impressão

1. Introduza no leitor o CD-ROM de software fornecido com a impressora.
2. Feche a janela de instalação do software, se for apresentada.
3. Faça clique em Have Disk (Disco). É apresentada a caixa de diálogo Install From Disk (Instalar a partir de disco).
4. Faça clique em Browse (Procurar).
5. Em Drives (Unidades), selecione o leitor de CD-ROM e faça clique duas vezes na pasta WINXP_2K. Faça clique em Open (Abrir).
6. Faça clique em OK na caixa de diálogo Install From Disk (Instalar de disco).
7. Selecione o modelo da impressora e, em seguida, faça clique em Next (Seguinte).

Nota:

Se o assistente Add Printer Wizard (Assistente Adicionar impressora) pedir para seleccionar Keep existing driver (Manter controlador existente) ou Replace existing driver (Substituir o controlador existente), certifique-se de que selecciona a opção Replace existing driver (Substituir o controlador existente).

8. Faça clique em Finish (Concluir) e siga as instruções apresentadas no ecrã para terminar a instalação.

Quando imprimir utilizando a impressão partilhada de rede Microsoft no ambiente Windows XP/Server 2003/2000/NT, consulte "Utilizar o comando NET USE" na página 65 para obter mais informações.

Utilizar o comando NET USE

Se estiver a utilizar o Windows XP/Server 2003/2000/NT e a utilizar o NetBIOS para ligar a impressora, recomenda-se que utilize o comando NET USE do seguinte modo:

1. Faça clique em Start (Iniciar), seleccione a opção Control Panel (Painel de controlo) e, em seguida, Network and Internet Connections (Ligações de rede e Internet) e Network Connections (Ligações de rede).
2. Em LAN or High-Speed Internet (LAN ou Internet de alta velocidade), faça clique no ícone Local Area Connection (Ligação de área local).
3. Em Network Tasks (Tarefas de rede), faça clique em Change settings of this connection (Alterar definições desta ligação).
4. Verifique se o Client for Microsoft Networks (Cliente para redes Microsoft) está instalado. Se não estiver instalado, faça clique em Install (Instalar) para o instalar.
5. Abra uma linha de comandos e introduza o comando seguinte.

NET USE porta de impressora: \\nome NetBIOS da interface de rede\Nome de dispositivo da interface de rede

Seleccionar a porta

1. Faça clique em Start (Iniciar), seleccione a opção Control Panel (Painel de controlo), faça clique em Printers and Other Hardware (Impressoras e outro hardware) e, depois, faça clique em Printers and Faxes (Impressoras e faxes).
2. Faça clique com a tecla direita do rato no ícone da impressora e, em seguida, seleccione a opção Properties (Propriedades).
3. Faça clique no separador Ports (Portas) e seleccione a porta que definiu utilizando o comando NET USE.

Windows Me/98

Em Windows Me/98, o processo de instalação do controlador de impressão varia consoante o método de impressão pretendido. A Epson recomenda que imprima utilizando o EpsonNet Print. Consulte "Para utilizadores de Windows Me/98/95" na página 212.

Impressão LPR

Uma vez que o Windows Me/98 não suporta LPR, não é possível utilizar a impressão TCP/IP normal. No entanto, é possível imprimir através de TCP/IP, utilizando o utilitário EpsonNet Print incluído no CD-ROM de software. Comece por instalar o EpsonNet Print. Em seguida, instale o controlador de impressão. Para mais informações, consulte "Acerca do EpsonNet Print" na página 199.

Impressão via Internet (Windows 98)

É possível imprimir via Internet utilizando o utilitário EpsonNet Internet Print incluído no CD-ROM de utilitários de rede. Comece por instalar o EpsonNet Internet Print. Em seguida, instale o controlador e configure a porta da impressora. Para mais informações, consulte "Acerca do EpsonNet Internet Print" na página 221.

Impressão via Internet (Windows Me)

Instalar o cliente IPP

O cliente IPP tem de estar instalado no computador. Para o instalar, execute as operações apresentadas em seguida.

1. Introduza o CD-ROM do Windows Me.
2. Selecciona a pasta add-ons (suplementos) e, em seguida, selecciona a pasta IPP.

3. Faça clique duas vezes em `wpnpins.exe`. Em seguida, siga as instruções apresentadas no ecrã.
4. Faça clique em OK para reiniciar o computador.

Configurar a impressora

Ligue o computador a uma impressora através de IPP.

1. Faça clique em Start (Iniciar), seleccione a opção Settings (Definições) e Printers (Impressoras).
2. Faça clique duas vezes em Add Printer (Adicionar impressora) e, em seguida, faça clique em Next (Seguinte).
3. Seleccione a opção Network Printer (Impressora de rede) e, em seguida, faça clique em Next (Seguinte).
4. Introduza o URL da impressora e faça clique em Next (Seguinte).

`http://endereço de IP da interface de rede:631/nome da impressora`

Exemplo:

`http://192.168.100.201:631/Impressora_EPSON_IPP`

Nota:

Para verificar o endereço de IP da interface de rede, utilize o EpsonNet Config. Para mais informações, consulte "Acerca do EpsonNet Config" na página 152.

5. Para instalar o controlador de impressão, consulte "Instalar um controlador de impressão" na página 69.

Impressão partilhada em rede Microsoft

1. Faça clique em Start (Iniciar), seleccione a opção Settings (Definições) e Printers (Impressoras).
2. Faça clique duas vezes em Add Printer (Adicionar impressora) e, em seguida, faça clique em Next (Seguinte).
3. Seleccione a opção Network Printer (Impressora de rede) e, em seguida, faça clique em Next (Seguinte).

\\nome NetBIOS da interface de rede\Nome de dispositivo da interface de rede

4. Faça clique em Browse (Procurar) e, em seguida, seleccione o caminho de rede na lista. Se não for possível seleccioná-lo, introduza o seguinte na caixa de caminho da rede ou do nome da fila.

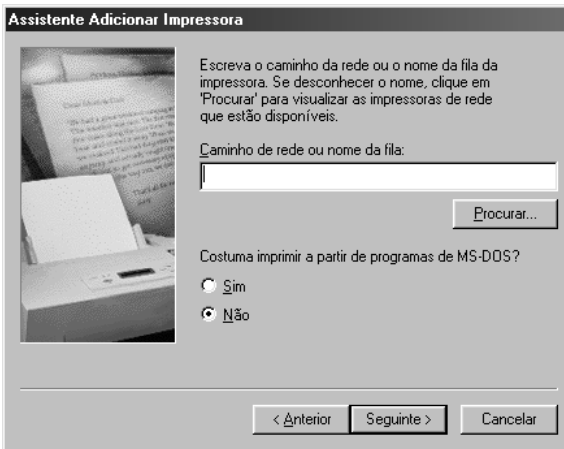

5. É apresentado o assistente Add Printer Wizard (Assistente Adicionar impressora). Faça clique em Next (Seguinte).
6. Siga as instruções apresentadas no ecrã para configurar a impressora. Para instalar o controlador de impressão, consulte "Instalar um controlador de impressão" na página 69.

Instalar um controlador de impressão

1. Introduza no leitor o CD-ROM de software fornecido com a impressora.
2. Feche a janela de instalação do software, se for apresentada.
3. Faça clique em Have Disk (Disco). É apresentada a caixa de diálogo Install From Disk (Instalar a partir de disco).
4. Faça clique em Browse (Procurar).
5. Em Unidades (Drives), seleccione o leitor de CD-ROM e, em seguida, faça clique duas vezes na pasta WIN9X. Faça clique em OK.
6. Faça clique em OK na caixa de diálogo Install From Disk (Instalar de disco).
7. Seleccione o modelo da impressora e, em seguida, faça clique em Next (Seguinte).

Nota:

Se o assistente Add Printer Wizard (Assistente Adicionar impressora) pedir para seleccionar Keep existing driver (Manter controlador existente) ou Replace existing driver (Substituir o controlador existente), certifique-se de que selecciona a opção Replace existing driver (Substituir o controlador existente).

8. Faça clique em Finish (Concluir) e siga as instruções apresentadas no ecrã para terminar a instalação.

Quando imprimir utilizando a impressão partilhada de rede Microsoft no ambiente Windows XP/Server 2003/2000/NT, consulte "Utilizar o comando NET USE" na página 70 para obter mais informações.

Utilizar o comando NET USE

Se estiver a utilizar o Windows XP/Server 2003/2000/NT e a utilizar o NetBIOS para ligar a impressora, recomenda-se que utilize o comando NET USE do seguinte modo:

1. Faça clique com a tecla direita do rato no ícone Network Neighborhood (Vizinhança na rede) ou no ícone My Network Places (Os meus locais na rede) e, em seguida, seleccione a opção Properties (Propriedades).
2. Verifique se Client for Microsoft Networks (Cliente para redes Microsoft) aparece na lista Components (Componentes). Se não estiver instalado, faça clique em Add (Adicionar) para o instalar.
3. Abra uma linha de comandos e introduza o comando seguinte.

NET USE porta de impressora:\\nome NetBIOS da interface de rede\Nome de dispositivo da interface de rede

Seleccionar a porta

1. Faça clique em Start (Iniciar), seleccione a opção Settings (Definições) e Printers (Impressoras).
2. Faça clique com a tecla direita do rato no ícone da impressora e seleccione a opção Properties (Propriedades).
3. Faça clique no separador Details (Detalhes) e seleccione a porta que definiu utilizando o comando NET USE.

Windows Server 2003

Em Windows Server 2003, o processo de instalação do controlador de impressão varia consoante o método de impressão pretendido. A Epson recomenda que imprima utilizando o EpsonNet Print. Consulte "Para utilizadores de Windows XP/Server 2003/2000/NT 4.0" na página 201.

Impressão LPR

Nota:

Se estiver a utilizar o EpsonNet Print, o processo de configuração é diferente. Para mais informações, consulte "Acerca do EpsonNet Print" na página 199.

1. Faça clique em Start (Iniciar) e, em seguida, em Printers and Faxes (Impressoras e faxes).
2. Faça clique duas vezes no ícone Add Printer (Adicionar impressora) para iniciar o Add Printer Wizard (Assistente adicionar impressora) e, em seguida, faça clique em Next (Seguinte).
3. Faça clique em Local printer attached to this computer (Impressora local ligada a este computador), desactive a opção Automatically detect and install my Plug and Play printer (Detectar e instalar a minha impressora Plug and Play automaticamente) e, em seguida, faça clique em Next (Seguinte).

Nota:

Tem de desactivar a opção Automatically detect and install my Plug and Play printer (Detectar e instalar a minha impressora Plug and Play automaticamente), porque a impressora está ligada directamente à rede e não a um computador.



4. Selecione a opção **Create a new port** (Criar uma nova porta) e, em seguida, selecione a opção **Standard TCP/IP Port** (Porta TCP/IP padrão) na lista. Faça clique em **Next** (Seguinte).



5. Quando aparecer a caixa de diálogo **Add Standard TCP/IP Printer Port Wizard** (Assistente adicionar porta da impressora TCP/IP padrão), faça clique em **Next** (Seguinte).

6. Introduza o endereço de IP da interface de rede e, em seguida, faça clique em Next (Seguinte).

Assistente para adicionar porta de impressão TCP/IP padrão

Adicionar porta
A que dispositivo pretende adicionar uma porta?



Introduza o nome da impressora ou o endereço IP e um nome de porta para o dispositivo pretendido.

Nome da impressora ou endereço IP:

Nome da porta:

< Retroceder Seguinte > Cancelar

- Se ocorrer um erro, é apresentada a seguinte caixa de diálogo. Selecione a opção Standard (Padrão) e, em seguida, faça clique em EPSON Network Printer (Impressora de rede EPSON). Faça clique em Next (Seguinte).

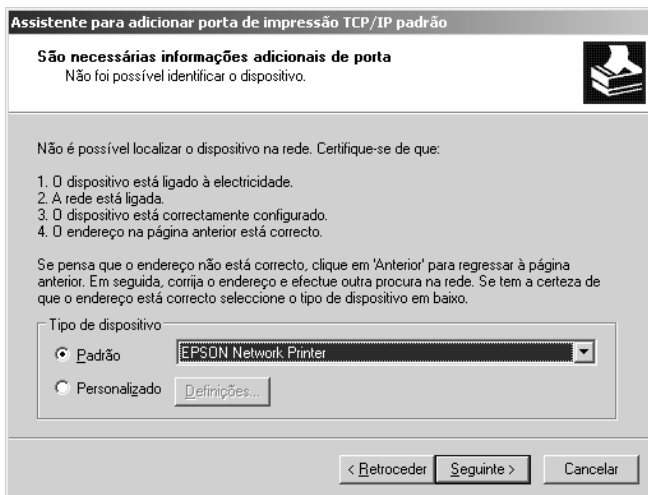

- Faça clique em Finish (Concluir).
- Para instalar o controlador de impressão, consulte "Instalar um controlador de impressão" na página 78.

Impressão via Internet

- Faça clique em Start (Iniciar) e, em seguida, em Printers and Faxes (Impressoras e faxes).
- Faça clique duas vezes no ícone Add Printer (Adicionar impressora) para iniciar o Add Printer Wizard (Assistente adicionar impressora) e, em seguida, faça clique em Next (Seguinte).

3. Seleccione A network printer, or a printer attached to another computer (Uma impressora de rede ou uma impressora ligada a outro computador) e faça clique em Next (Seguinte).
4. Seleccione a opção Connect to a printer on the Internet or on a home or office network (Ligar a uma impressora na Internet ou numa rede doméstica ou de um escritório).
5. Introduza o URL da impressora de destino, utilizando o formato apresentado em seguida. O URL tem de ser o mesmo que definiu na página de configuração de IPP do EpsonNet Config.

http://endereço de IP da impressora:631/nome da impressora

Exemplo:

http://192.168.100.201:631/Impressora_EPSON_IPP

Assistente para adicionar impressoras

Especificar uma impressora
Se não souber o nome ou o endereço da impressora, poderá procurar uma impressora que satisfaça as suas necessidades.

A que impressora se deseja ligar?

Procurar uma impressora

Ligar a esta impressora (ou p/ procurar uma impres, selecc esta opção e clique em 'Seguinte'):
Nome:
Exemplo: \\servidor\impressora

Ligar a uma impressora na Internet ou numa rede empresarial ou doméstica:
URL:
Exemplo: http://servidor/printers/minhaimpressora/.printer

< Retroceder Seguinte > Cancelar

Nota:

Para verificar o endereço de IP da interface de rede, utilize o EpsonNet Config. Para mais informações, consulte "Acerca do EpsonNet Config" na página 152.

6. Siga as instruções apresentadas no ecrã para configurar a impressora. Se necessário, consulte "Instalar um controlador de impressão" na página 78.

Impressão partilhada em rede Microsoft

1. Faça clique em Start (Iniciar) e, em seguida, em Printers and Faxes (Impressoras e faxes).
2. Faça clique duas vezes no ícone Add Printer (Adicionar impressora) para iniciar o Add Printer Wizard (Assistente adicionar impressora) e, em seguida, faça clique em Next (Seguinte).
3. Faça clique em A network printer, or a printer attached to another computer (Uma impressora de rede ou uma impressora ligada a outro computador) e faça clique em Next (Seguinte).
4. Seleccione a opção Browse for a printer (Procurar uma impressora) e, em seguida, faça clique em Next (Seguinte).
5. Introduza o seguinte na caixa Printer (Impressora) ou seleccione a impressora que pretende utilizar na lista Shared printers (Impressoras partilhadas). Faça clique em Next (Seguinte).

`\\nome NetBIOS da interface de rede\Nome de dispositivo da interface de rede`

6. Siga as instruções apresentadas no ecrã para configurar a impressora. Se necessário, consulte "Instalar um controlador de impressão" na página 78.

Instalar um controlador de impressão

1. Introduza no leitor o CD-ROM de software fornecido com a impressora.
2. Feche a janela de instalação do software, se for apresentada.
3. Faça clique em Have Disk (Disco). É apresentada a caixa de diálogo Install From Disk (Instalar a partir de disco).
4. Faça clique em Browse (Procurar).
5. Em Drives (Unidades), selecione o leitor de CD-ROM e faça clique duas vezes na pasta WINXP_2K. Faça clique em Open (Abrir).
6. Faça clique em OK na caixa de diálogo Install From Disk (Instalar de disco).
7. Selecione o modelo da impressora e, em seguida, faça clique em Next (Seguinte).

Nota:

Se o assistente Add Printer Wizard (Assistente Adicionar impressora) pedir para seleccionar Keep existing driver (Manter controlador existente) ou Replace existing driver (Substituir o controlador existente), certifique-se de que selecciona a opção Replace existing driver (Substituir o controlador existente).

8. Faça clique em Finish (Concluir) e siga as instruções apresentadas no ecrã para terminar a instalação.

Quando imprimir utilizando a impressão partilhada de rede Microsoft no ambiente Windows XP/Server 2003/2000/NT, consulte "Utilizar o comando NET USE" na página 79 para obter mais informações.

Utilizar o comando NET USE

Se estiver a utilizar o Windows XP/Server 2003/2000/NT e a utilizar o NetBIOS para ligar a impressora, recomenda-se que utilize o comando NET USE do seguinte modo:

1. Faça clique em Start (Iniciar), seleccione a opção Control Panel (Painel de Controlo) e Network Connections (Ligações de Rede). Faça clique em Local Area Connections (Ligação de área local).
2. Faça clique na tecla Properties (Propriedades).
3. Verifique se o Client for Microsoft Networks (Cliente para redes Microsoft) está instalado. Se necessário, faça clique em Install (Instalar) para o instalar.
4. Abra uma linha de comandos e introduza o comando seguinte:

NET USE porta de impressora:\\nome NetBIOS da interface de rede\Nome de dispositivo da interface de rede

Seleccionar a porta

1. Faça clique em Start (Iniciar) e, em seguida, em Printers and Faxes (Impressoras e faxes).
2. Faça clique com a tecla direita do rato no ícone da impressora e, em seguida, seleccione a opção Properties (Propriedades).
3. Faça clique no separador Ports (Portas) e seleccione a porta que definiu utilizando o comando NET USE.

Windows 2000

Em Windows 2000, o processo de instalação do controlador de impressão varia consoante o método de impressão pretendido. A Epson recomenda que imprima utilizando o EpsonNet Print. Consulte "Para utilizadores de Windows XP/Server 2003/2000/NT 4.0" na página 201.

Impressão LPR

Nota:

Se estiver a utilizar o EpsonNet Print, o processo de configuração é diferente. Para mais informações, consulte "Acerca do EpsonNet Print" na página 199.

1. Faça clique em Start (Iniciar), seleccione a opção Settings (Definições) e Printers (Impressoras).
2. Faça clique duas vezes em Add Printer (Adicionar impressora) para iniciar o assistente Add Printer Wizard (Assistente Adicionar impressora) e, em seguida, faça clique em Next (Seguinte).

3. Faça clique em Local printer (Impressora local), desactive a opção Automatically detect and install my Plug and Play printer (Detectar e instalar a minha impressora Plug and Play automaticamente) e, em seguida, faça clique em Next (Seguinte).

Nota:

Tem de desactivar a opção Automatically detect and install my Plug and Play printer (Detectar e instalar a minha impressora Plug and Play automaticamente), porque a impressora está ligada directamente à rede e não a um computador com Windows 2000.



4. Seleccione a opção **Create a new port** (Criar uma nova porta) e, em seguida, seleccione a opção **Standard TCP/IP Port** (Porta TCP/IP padrão) na lista. Em seguida, faça clique em **Next** (Seguinte).

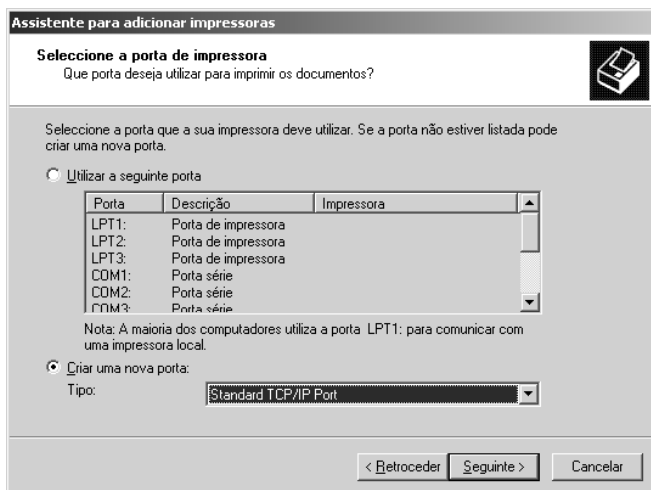

5. Introduza o endereço de IP da interface de rede e, em seguida, faça clique em Next (Seguinte).

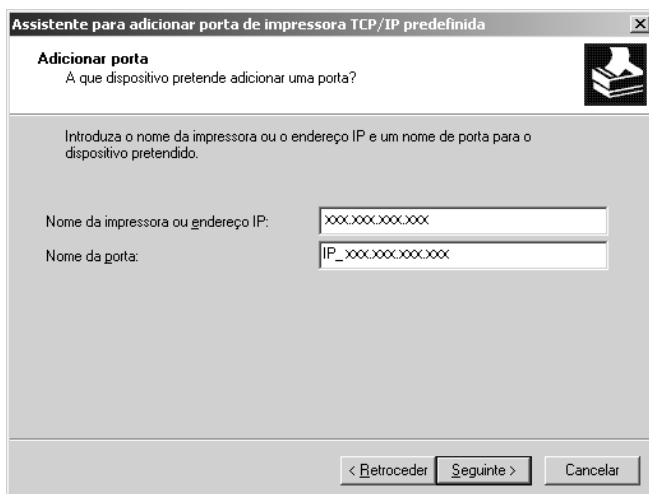

6. Se ocorrer um erro, é apresentada a seguinte caixa de diálogo. Selecione a opção Standard (Padrão) e, em seguida, faça clique em EPSON Network Printer (Impressora de rede EPSON). Faça clique em Next (Seguinte).

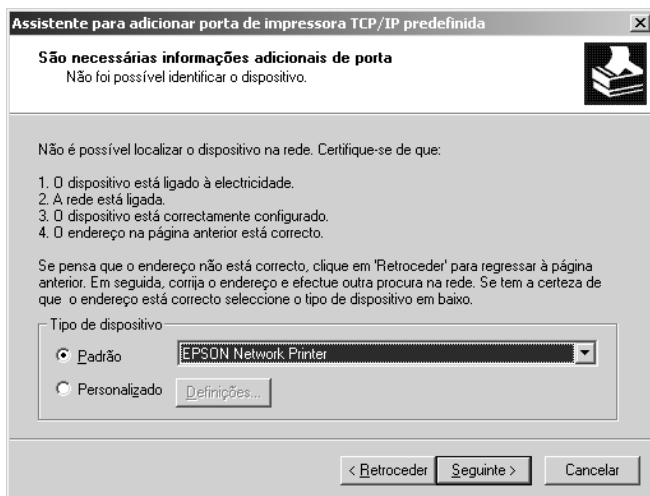

7. Faça clique em Finish (Concluir).
8. Para instalar o controlador de impressão, consulte "Instalar um controlador de impressão" na página 86.

Impressão via Internet

1. Faça clique em Start (Iniciar), selecione a opção Settings (Definições) e Printers (Impressoras).
2. Faça clique duas vezes em Add Printer (Adicionar impressora) para iniciar o assistente Add Printer Wizard (Assistente Adicionar impressora) e, em seguida, faça clique em Next (Seguinte).
3. Selecione a opção Network printer (Impressora de rede) e, em seguida, faça clique em Next (Seguinte).

4. Selecione a opção Connect to a printer on the Internet or on your intranet (Ligar a uma impressora na Internet ou na intranet).
5. Introduza o URL da impressora de destino, utilizando o formato apresentado em seguida. O URL deve ser o mesmo que definiu na página de configuração de IPP do EpsonNet Config.

http://endereço de IP da impressora:631/nome da impressora

Exemplo:

http://192.168.100.201:631/Impressora_EPSON_IPP

Nota:

Para verificar o endereço de IP da interface de rede, utilize o EpsonNet Config. Para mais informações, consulte "Acerca do EpsonNet Config" na página 152.

6. Siga as instruções apresentadas no ecrã para configurar a impressora. Se necessário, consulte "Instalar um controlador de impressão" na página 86.

Impressão partilhada em rede Microsoft

1. Faça clique em Start (Iniciar), selecione a opção Settings (Definições) e Printers (Impressoras).
2. Faça clique duas vezes em Add Printer (Adicionar impressora) para iniciar o assistente Add Printer Wizard (Assistente Adicionar impressora) e, em seguida, faça clique em Next (Seguinte).

3. Seleccione a opção Network printer (Impressora de rede) e, em seguida, faça clique em Next (Seguinte).
4. Seleccione a opção Type the printer name, or click Next to browse for a printer (Escreva o nome da impressora ou faça clique em Seguinte para procurar uma impressora).
5. Introduza o seguinte na caixa Name (Nome) ou faça clique em Next (Seguinte) para procurar uma impressora.

\\nome NetBIOS da interface de rede\Nome de dispositivo da interface de rede

6. Siga as instruções apresentadas no ecrã para configurar a impressora. Se necessário, consulte "Instalar um controlador de impressão" na página 86.

Instalar um controlador de impressão

1. Introduza no leitor o CD-ROM de software fornecido com a impressora.
2. Feche a janela de instalação do software, se for apresentada.
3. Faça clique em Have Disk (Disco). É apresentada a caixa de diálogo Install From Disk (Instalar a partir de disco).
4. Faça clique em Browse (Procurar).
5. Em Drives (Unidades), seleccione o leitor de CD-ROM e faça clique duas vezes na pasta WINXP_2K. Faça clique em Open (Abrir).
6. Faça clique em OK na caixa de diálogo Install From Disk (Instalar de disco).

7. Seleccione o modelo da impressora e, em seguida, faça clique em Next (Seguinte).

Nota:

Se o assistente Add Printer Wizard (Assistente Adicionar impressora) pedir para seleccionar Keep existing driver (Manter controlador existente) ou Replace existing driver (Substituir o controlador existente), certifique-se de que selecciona a opção Replace existing driver (Substituir o controlador existente).

8. Faça clique em Finish (Concluir) e siga as instruções apresentadas no ecrã para terminar a instalação.

Quando imprimir utilizando a impressão partilhada de rede Microsoft no ambiente Windows XP/Server 2003/2000/NT, consulte "Utilizar o comando NET USE" na página 87 para obter mais informações.

Utilizar o comando NET USE

Se estiver a utilizar o Windows XP/Server 2003/2000/NT e a utilizar o NetBIOS para ligar a impressora, recomenda-se que utilize o comando NET USE do seguinte modo:

1. Faça clique com a tecla direita do rato no ícone My Network Places (Os meus locais na rede) e seleccione a opção Properties (Propriedades).
2. Faça clique com a tecla direita do rato no ícone Local Area Connections (Ligação de área local) e seleccione a opção Properties (Propriedades).
3. Verifique se Client for Microsoft Networks (Cliente para redes Microsoft) aparece na lista Components (Componentes). Se não estiver instalado, faça clique em Install (Instalar) para o instalar.

4. Abra uma linha de comandos e introduza o comando seguinte.

NET USE porta de impressora:\\nome NetBIOS da interface de rede\\Nome de dispositivo da interface de rede

Seleccionar a porta

1. Faça clique em Start (Iniciar), seleccione a opção Settings (Definições) e Printers (Impressoras).
2. Faça clique com a tecla direita do rato no ícone da impressora e, em seguida, seleccione a opção Properties (Propriedades).
3. Faça clique no separador Ports (Portas) e seleccione a porta que definiu utilizando o comando NET USE.

Windows NT 4.0

Em Windows NT 4.0, o processo de instalação do controlador de impressão varia consoante o método de impressão pretendido. A Epson recomenda que imprima utilizando o EpsonNet Print. Consulte "Para utilizadores de Windows XP/Server 2003/2000/NT 4.0" na página 201.

Impressão LPR

Nota:

Se estiver a utilizar o EpsonNet Print, o processo de configuração é diferente. Para mais informações, consulte "Acerca do EpsonNet Print" na página 199.

1. Faça clique em Start (Iniciar), seleccione a opção Settings (Definições) e Printers (Impressoras).
2. Faça clique duas vezes no ícone Add Printers (Adicionar impressoras).

3. Selecione a opção My Computer (O meu computador) e, em seguida, faça clique em Next (Seguinte).
4. Faça clique em Add Port (Adicionar porta) na caixa de diálogo do Add Printer Wizard (Assistente Adicionar impressora).
5. Selecione a opção LPR Port (Porta LPR) na lista de portas de impressora disponíveis e, em seguida, faça clique em New Port (Nova porta).

Nota:

Não é possível utilizar a Lexmark TCP/IP Network Port (Porta de Rede TCP/IP Lexmark) com esta interface de rede.

6. Introduza o endereço de IP da interface de rede na primeira caixa de texto e o nome da impressora na segunda caixa. Faça clique em OK.

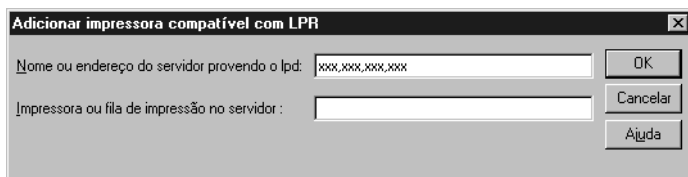

7. Na caixa de diálogo Printer ports (Portas de impressora), faça clique em Close (Fechar).
8. Na caixa de diálogo Add Printer Wizard (Assistente Adicionar impressora), faça clique em Next (Seguinte).
9. Para instalar o controlador de impressão, consulte "Instalar um controlador de impressão" na página 91.

Impressão via Internet

É possível imprimir via Internet utilizando o utilitário EpsonNet Internet Print incluído no CD-ROM de utilitários de rede. Comece por instalar o EpsonNet Internet Print. Em seguida, instale o controlador e configure a porta da impressora. Para mais informações, consulte "Acerca do EpsonNet Internet Print" na página 221.

Impressão partilhada em rede Microsoft

1. Faça clique em Start (Iniciar), seleccione a opção Settings (Definições) e Printers (Impressoras).
2. Faça clique duas vezes no ícone Add Printer (Adicionar impressora).
3. Seleccione a opção Network printer server (Servidor de impressora de rede) e, em seguida, faça clique em Next (Seguinte). É apresentada a caixa de diálogo Connect to Printer (Ligar a impressora).
4. Seleccione a impressora que pretende configurar na lista Shared Printers (Impressoras partilhadas). Se não for possível seleccionar a impressora, introduza o seguinte na caixa Printer (Impressora):

\\nome NetBIOS da interface de rede\Nome de dispositivo da interface de rede
5. Faça clique em OK.
6. Siga as instruções apresentadas no ecrã para configurar a impressora. Se necessário, consulte "Instalar um controlador de impressão" na página 91.

Instalar um controlador de impressão

1. Introduza no leitor o CD-ROM de software fornecido com a impressora.
2. Feche a janela de instalação do software, se for apresentada.
3. Faça clique em Have Disk (Disco). É apresentada a caixa de diálogo Install From Disk (Instalar a partir de disco).
4. Faça clique em Browse (Procurar).
5. Em Unidades (Drives), seleccione o leitor de CD-ROM e, em seguida, faça clique duas vezes na pasta WINNT40. Faça clique em Open (Abrir).
6. Faça clique em OK na caixa de diálogo Install From Disk (Instalar de disco).
7. Seleccione o modelo da impressora e, em seguida, faça clique em Next (Seguinte).

Nota:

- Comunique o nome de partilha aos computadores-cliente, de modo a que fiquem a saber o nome de partilha da impressora que pretendem utilizar.*
 - Se o assistente Add Printer Wizard (Assistente Adicionar impressora) pedir para seleccionar Keep existing driver (Manter controlador existente) ou Replace existing driver (Substituir o controlador existente), certifique-se de que selecciona a opção Replace existing driver (Substituir o controlador existente).*
8. Faça clique em Finish (Concluir) e siga as instruções apresentadas no ecrã para terminar a instalação.

Quando imprimir utilizando a impressão partilhada de rede Microsoft no ambiente Windows XP/Server 2003/2000/NT, consulte "Utilizar o comando NET USE" na página 92 para obter mais informações.

Utilizar o comando NET USE

Se estiver a utilizar o Windows XP/Server 2003/2000/NT e a utilizar o NetBIOS para ligar a interface de rede, recomenda-se que utilize o comando NET USE do seguinte modo:

1. Verifique se os serviços seguintes estão instalados.

Faça clique com a tecla direita do rato no ícone Network Neighborhood (Vizinhança na rede) do ambiente de trabalho e seleccione a opção Properties (Propriedades). Faça clique no separador Services (Serviços) e verifique se Server (Servidor) ou Workstation (Estação de trabalho) aparece na lista.

2. Se não estiver instalado, faça clique em Add (Adicionar).
3. Abra uma linha de comandos e introduza o comando seguinte.

NET USE porta de impressora:\\nome NetBIOS da interface de rede\Nome de dispositivo da interface de rede

Seleccionar a porta

1. Faça clique em Start (Iniciar), seleccione a opção Settings (Definições) e Printers (Impressoras).
2. Faça clique com a tecla direita do rato no ícone da impressora e, em seguida, seleccione a opção Properties (Propriedades).
3. Faça clique no separador Ports (Portas) e seleccione a porta que definiu utilizando o comando NET USE.

Macintosh

Para configurar uma impressora, execute as operações apresentadas em seguida.

Nota:

Certifique-se de que o controlador de impressão está instalado no Macintosh antes de executar o processo apresentado em seguida. Para obter as instruções de instalação do controlador de impressão, consulte o manual que é fornecido juntamente com a impressora.

Mac OS X

Impressão Rendezvous

1. Abra a pasta Applications (Aplicações).
2. Abra a pasta Utilities (Utilitários).
3. Selecione Print Center (Centro de impressão) (Mac OS X 10.2 ou anterior) ou Printer Setup Utility (Utilitário de configuração da impressora) (Mac OS X 10.3) para os abrir e faça clique em Add (Adicionar).
4. Selecione a opção Rendezvous na lista pendente.
5. Faça clique na máquina e mude o modelo da impressora para Epson.
6. Selecione o modelo da impressora e faça clique em Add (Seguinte). É apresentada a impressora Rendezvous.
7. Faça clique na impressora e em Make Default (Predefinir) para definir a impressora como impressora predefinida.

A impressora está pronta para imprimir.

Impressão TCP/IP

1. Abra a pasta Applications (Aplicações).
2. Abra a pasta Utilities (Utilitários).
3. Selecione Print Center (Centro de impressão) (Mac OS X 10.2 ou anterior) ou Printer Setup Utility (Utilitário de configuração da impressora) (Mac OS X 10.3) para os abrir e faça clique em Add (Adicionar).
4. Selecione a opção EPSON TCP/IP na lista pendente.
5. Selecione o modelo da impressora na lista.
6. Faça clique em Add (Adicionar).

Impressão AppleTalk

1. Abra a pasta Applications (Aplicações).
2. Abra a pasta Utilities (Utilitários).
3. Selecione Print Center (Centro de impressão) (Mac OS X 10.2 ou anterior) ou Printer Setup Utility (Utilitário de configuração da impressora) (Mac OS X 10.3) para os abrir e faça clique em Add (Adicionar).
4. Selecione a opção EPSON AppleTalk na lista pendente.
5. Selecione a zona na lista pendente.
6. Selecione o nome da impressora na lista.
7. Faça clique em Add (Adicionar).

Mac OS 9

Impressão AppleTalk

1. Seleccione o Chooser (Selector de Recursos) no menu da maçã.
2. Faça clique no ícone da impressora.
3. Seleccione a zona que contém a impressora.
4. Seleccione o nome da impressora na lista.
5. Certifique-se de que o AppleTalk está activado.
6. Feche o Chooser (Selector de Recursos).

OS/2

Esta secção explica como configurar e utilizar a interface de rede com um sistema IBM OS/2, incluindo OS/2 Warp 3 e 4 (OS/2 Warp Connect e OS/2 Warp Server).

Impressão LPR

1. Faça clique duas vezes na pasta de sistema do OS/2 e, em seguida, na pasta System Setup (Configuração do Sistema). Em seguida, faça clique no ícone TCP/IP Configuration (Configuração de TCP/IP).

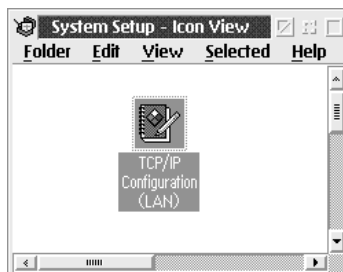

2. Faça clique no separador Printing (Impressão).
3. Introduza o endereço de IP da interface de rede na caixa do servidor de impressão remoto e o nome da impressora do servidor de impressão remoto na segunda caixa. Introduza um valor igual ou superior a 1 na caixa Maximum number of LPD ports (Número máximo de portas LPD).

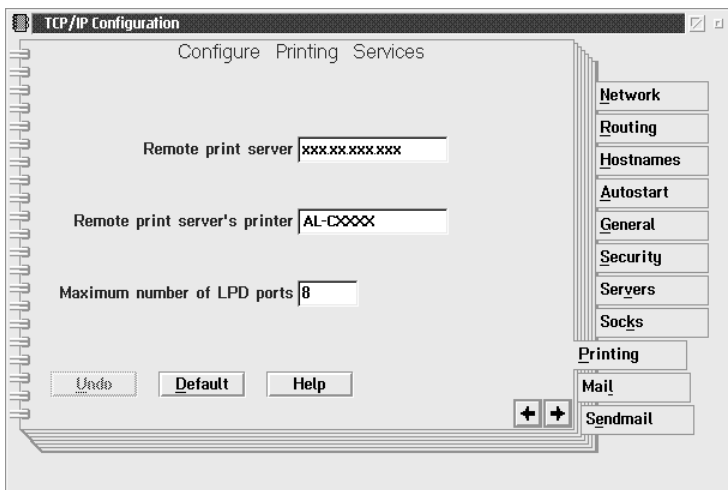

4. Faça clique no separador Autostart (Arranque automático).

5. Selecione a opção `lprportd` na lista de serviços a serem iniciados automaticamente. Selecione a opção `Autostart service` (Iniciar serviço automaticamente) e selecione a opção `Detached` (Desassociação).

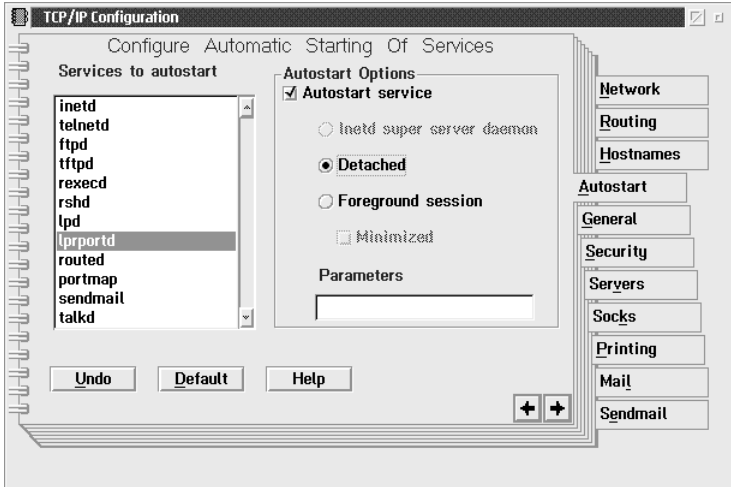

6. Guarde as definições que efectuou na caixa de diálogo TCP/IP Configuration (Configuração de TCP/IP) e reinicie o computador.

Configurar a impressora

1. Faça clique duas vezes em `Template` (Modelo) na pasta `System` (Sistema) OS/2.
2. Arraste a opção `Printer` (Impressora) para o ambiente de trabalho, para criar uma impressora.
3. Faça clique duas vezes no ícone `Printer` (Impressora).

4. Seleccione a opção Properties (Propriedades) no menu de controlo e, em seguida, faça clique no separador Output Port (Porta de saída).

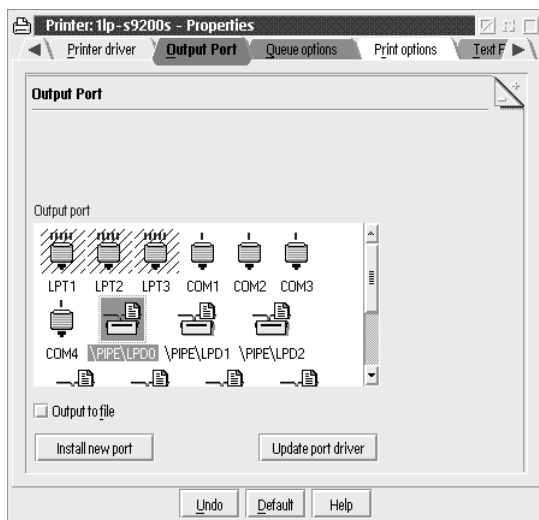

5. Na lista Output Port (Porta de saída), seleccione uma opção entre \PIPE\LPD0 e \PIPE\LPDn (em que n é o número máximo de portas LPD). É apresentada a caixa de diálogo \PIPE\LPD -Settings (Definições de \PIPE\LPD).

6. Introduza o endereço de IP da interface de rede na caixa do servidor LPD. Introduza na caixa da impressora LPD o nome de impressora que definiu no ponto 2.

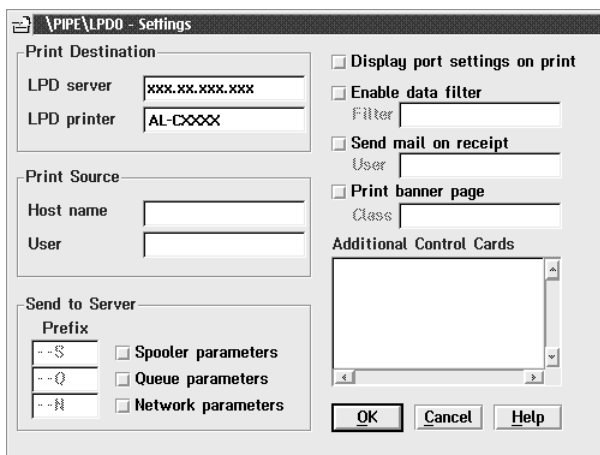

7. Feche o ícone Printer (Impressora), para sair da configuração da impressora.

Impressão NetBEUI

1. Certifique-se de que o NetBIOS do IBM OS/2 está instalado no computador.
2. Para criar uma impressora, faça clique duas vezes no ícone da impressora de destino, para abrir a caixa de diálogo Properties (Propriedades). Em seguida, faça clique no separador Output Port (Porta de saída).
3. Seleccione a porta.

4. Estabeleça uma ligação à impressora, a partir da linha de comandos.

Exemplo: Ligue a impressora à porta LPT1.

```
net use LPT1: \\nome NetBIOS da interface de rede\Nome  
de dispositivo da interface de rede
```

Nota:

Para alterar o nome NetBIOS e o nome de dispositivo, utilize o EpsonNet Config no Windows.

Definições para Utilizadores de NetWare

Descrição Geral

Se estiver a utilizar uma impressora que suporte a impressão baseada em filas NetWare, consulte "Para utilizadores de impressoras que suportem a impressão baseada em filas NetWare" na página 101 para obter mais informações.

Se estiver a utilizar uma impressora que não suporte a impressão baseada em filas NetWare, consulte "Para utilizadores de impressoras que não suportem a impressão baseada em filas NetWare" na página 136 para obter mais informações.

Nota:

Para saber se a impressora que está a utilizar suporta a impressão baseada em filas NetWare, consulte o Guia do Utilizador.

Para utilizadores de impressoras que suportem a impressão baseada em filas NetWare

Esta secção explica como configurar a interface de rede para NetWare. Em primeiro lugar, é necessário configurar a impressora num ambiente NetWare e, em seguida, configurar a interface de rede utilizando o EpsonNet Config.

Introdução às definições de NetWare

Sistemas suportados

Ambiente de servidor

- NetWare 3.1/3.11/3.12/3.2 (Enlace (bindery))
- NetWare 4.1/4.11/4.2 (NDS, emulação Enlace (bindery))
- IntranetWare (NDS, emulação enlace (bindery))
- NetWare 5.0/5.1 (NDS, NDPS)
- NetWare 6.0 (NDS, NDPS)

Ambiente do cliente

O ambiente do cliente tem de ser suportado pelo NetWare. Os clientes podem utilizar o controlador de impressão instalado na interface de rede.

São suportadas as seguintes versões Novell Client.

- Windows 98:
Novell Client 3.4 ou posterior para Windows 98/95
- Windows 2000/NT 4.0:
Novell Client 4.8 ou posterior para Windows 2000/NT 4.0
- Windows XP:
Novell Client 4.9 ou posterior para Windows XP

Acerca dos modos

Pode escolher o modo Print Server (Servidor de impressão), Remote Printer (Impressora remota) ou Standby (Repouso). Recomenda-se que utilize o modo Print Server (Servidor de impressão), a não ser que o número de utilizadores exceda o limite.

As funções destes modos são descritas em seguida.

Modo Print Server (NDS/Bindery Print Server) (Servidor de Impressão (Servidor de Impressão NDS/Enlace (bindery))):

- Impressão a alta velocidade com impressão directa.
- Utiliza a conta de utilizador do NetWare
- Pode ligar até 8 servidores de ficheiros em simultâneo
- Pode registar até 32 filas de impressão

Modo Remote Printer (Impressora remota):

- Não é necessária uma conta de utilizador de NetWare.
- É necessário um servidor de impressão para controlar a impressora remota.
- Pode ligar até 16 impressoras no NetWare 3.x e até 255 no NetWare 4.x, ou posterior.

Nota:

Quando liga a impressora, é efectuado um acesso temporário à conta do utilizador no modo de Impressora Remota. Se não houver nenhuma conta de utilizador disponível, ligue a impressora antes de ligar o cliente à rede.

Modo Standby (Repouso - modo predefinido de origem):

O modo Standby (Repouso) é o modo predefinido. Este modo desactiva todas as funções relacionadas com o NetWare. Utilize o modo Standby (Repouso) quando não estiver a utilizar a interface de rede num ambiente NetWare.

Instruções de utilização de NetWare

Imprimir um ficheiro de texto

Quando se imprime um ficheiro de texto utilizando o comando NPRINT do NetWare ou DOS, pode ocorrer um redireccionamento, uma conversão incorrecta ou uma falha nos caracteres, consoante o ambiente do cliente.

Protocolo de encaminhamento IPX "NLSP"

É possível definir o protocolo de encaminhamento de IPX "NLSP" a partir do NetWare 4.x ou posterior; no entanto, a interface de rede não suporta o protocolo NLSP. O RIP/SAP controla a comunicação.

Pode seleccionar o protocolo de encaminhamento a) NLSP com compatibilidade RIP/SAP ou b) apenas RIP/SAP. Se remover o enlace RIP ou SAP quando tiver especificado o NLSP com compatibilidade RIP/SAP, a interface de rede não poderá comunicar com o servidor de ficheiros nem com o NDS (consulte "Protocolos" e "Enlaces" no utilitário INETCFG do NetWare).

Enlace (bindery) e NDS

- ❑ Pode verificar o caminho do contexto enlace (bindery) a partir da consola do servidor, utilizando o comando SET BINDERY CONTEXT (definir contexto enlace (bindery)).
- ❑ Se o caminho de contexto enlace (bindery) não tiver sido definido, ou se pretender utilizar o ambiente de impressão de outro contexto a partir de um cliente não NDS, é necessário especificar o contexto do enlace. Utilize o comando SET BINDERY CONTEXT para definir o contexto no ficheiro AUTOEXEC.NCF.
- ❑ Não pode utilizar o modo do servidor de impressão enlace (bindery) com o EpsonNet Config se estiver a utilizar o Novell Client para Windows 95/98 versão 3.00 ou Novell Client para Windows NT versão 4.50. Para configurar a interface de rede para o modo enlace (bindery), utilize o Novell IntranetWare Client ou o EpsonNet Config com Browser Web.

Para mais informações, consulte a documentação do NetWare.

Tempo necessário para reconhecer a interface de rede

O servidor NetWare demora até dois minutos para reconhecer a interface de rede, depois de a impressora ser ligada. Durante este tempo de arranque, a folha de configuração não apresenta as informações correctas.

Tipo de estrutura

Deve ser utilizado o mesmo tipo de estrutura para o servidor NetWare e para o encaminhador (router) de IPX da mesma rede. Se utilizar mais de um tipo de estrutura, ligue todos os tipos de estrutura aos servidores NetWare e aos encaminhadores (routers) IPX.

NetWare 5.x

O protocolo IPX deve estar instalado (associado) no servidor NetWare 5.x.

Acerca dos modos

Se o modo através do qual iniciou sessão for diferente do modo que definiu para a interface de rede, é apresentada uma mensagem quando tentar configurar a interface de rede para NetWare. Se não quiser alterar as definições actuais, faça clique em **CANCEL** (Cancelar) e volte a iniciar sessão utilizando o mesmo modo que definiu para a interface de rede.

Utilizar o Bindery Print Server (Servidor de Impressão Enlace (bindery)) (NetWare 3.x/4.x)

Esta secção contém instruções de utilização da interface de rede no modo de Print Server (Servidor de impressão), no NetWare 3.x/4.x/IntranetWare com emulação de Enlace (bindery).

Nota:

No modo de Servidor de Impressão do NetWare 3.x, a interface de rede não permite utilizar o controlo de visualização do estado do Print Server (Servidor de impressão) com o PCONSOLE.

1. Ligue a impressora.
2. Inicie sessão no servidor NetWare de destino com privilégios de supervisor, a partir de qualquer cliente NetWare. Tem de iniciar sessão com ligação enlace (bindery).
3. Configure a interface de rede com o EpsonNet Config. Para mais informações, consulte o Guia do Utilizador do EpsonNet Config.

Se os objectos de NetWare já estiverem criados, também pode utilizar o EpsonNet Config com Browser Web. Para mais informações, consulte "NetWare" na página 188.

Utilizar o NDS Print Server (Servidor de Impressão NDS) (NetWare 4.x/5.x/6.0)

Esta secção contém instruções de utilização da interface de rede no modo de Servidor de Impressão, no NetWare 4.x, IntranetWare, NetWare 5.x ou NetWare 6.0 com modo NDS.

1. Ligue a impressora.
2. Inicie sessão como ADMIN no contexto de destino do directório NDS, a partir de qualquer cliente NetWare.
3. Configure a interface de rede com o EpsonNet Config. Para mais informações, consulte o Guia do Utilizador do EpsonNet Config.

Se os objectos de NetWare já estiverem criados, também pode utilizar o EpsonNet Config com Browser Web. Para mais informações, consulte "NetWare" na página 188.

Utilizar o Modo Remote Printer (Impressora Remota) (NetWare 3.x)

Se utilizar o NetWare 3.x, execute as operações apresentadas em seguida para definir o ambiente da impressora com o PCONSOLE.

Criar filas de impressão num servidor de ficheiros

1. Inicie sessão na rede com privilégios de supervisor, a partir de qualquer cliente NetWare.
2. Execute o PCONSOLE. No ecrã Available Options (Opções disponíveis), seleccione a opção Print Queue Information (Informações sobre a fila de impressão) e pressione Enter.

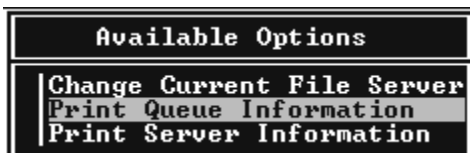

3. Pressione a tecla Insert do teclado e introduza o nome da fila de impressão. Pressione Enter.

Nota:

Uma vez que os clientes necessitam do nome da fila de impressão aqui definido para utilizar a impressora, transmita o nome da fila de impressão aos clientes.

4. Na lista Print Queue (Fila de impressão), selecione o nome de fila de impressão que acaba de introduzir e pressione Enter. Na lista Print Queue Information (Informações sobre as filas de impressão), selecione a opção Queue Users (Utilizadores da fila) e pressione Enter. Em seguida, selecione a opção EVERYONE (TODOS) na lista. Se a opção EVERYONE (TODOS) não aparecer na lista, pressione Insert e selecione a opção EVERYONE (TODOS) na lista de utilizadores da fila.

Criar um servidor de impressão

1. No ecrã Available Options (Opções disponíveis), selecione a opção Print Server Information (Informações sobre o servidor de impressão) e pressione Enter.



2. Pressione a tecla Insert do seu teclado e introduza o nome do servidor de impressão. Pressione Enter. Recomenda-se que tome nota do nome do servidor de impressão para utilização posterior.

3. Na lista Print Server (Servidor de impressão), selecione o nome de servidor de impressão que acaba de introduzir e pressione Enter. Na lista Print Server Information (Informações sobre o servidor de impressão), selecione a opção Print Server Configuration (Configuração do servidor de impressão) e pressione Enter.



4. Selecione a opção Printer Configuration (Configuração da impressora) no menu Print Server Configuration (Configuração do servidor de impressão) e pressione Enter.

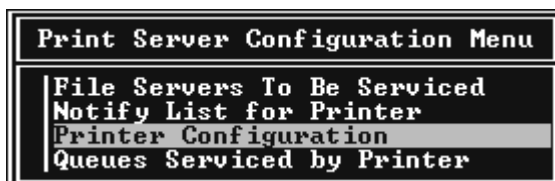

- Na lista Configured Printers (Impressoras configuradas), seleccione a opção Not Installed (Não instalada) (número de porta = 0) e pressione Enter.

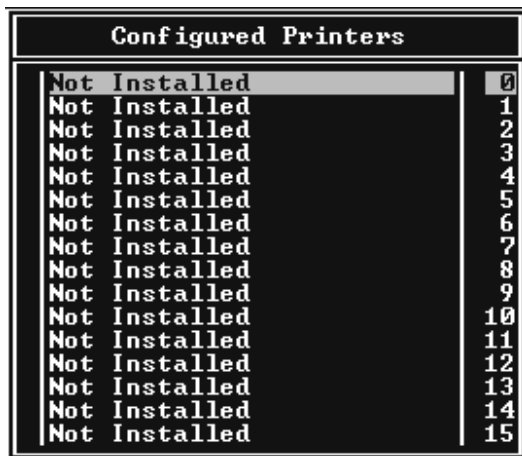

- No ecrã Printer configuration (Configuração da impressora), introduza o nome da impressora. Seleccione a opção Type (Tipo) e pressione Enter. Seleccione a opção Remote Parallel, LPT1 (Paralela remota, LPT1) para o modo Remote Printer (Impressora remota).

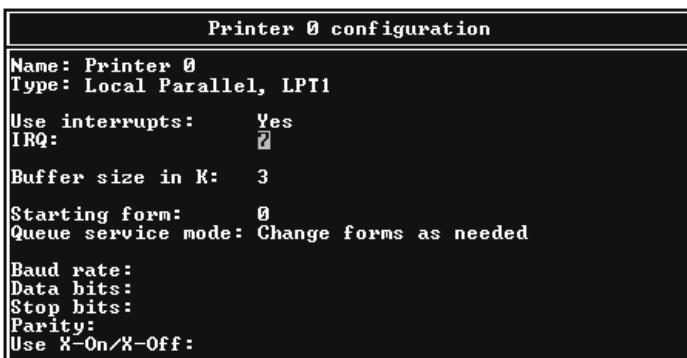

Nota:

Certifique-se de que selecciona Remote Parallel, LPT1 (Paralela remota, LPT1) para o modo Remote Printer (Impressora remota).

7. Pressione Esc e, em seguida, Enter para guardar as alterações.
8. Pressione Esc.
9. Selecciona a opção Queues Serviced by Printer (Filas servidas pela impressora) no menu Print Server Configuration (Configuração do servidor de impressão) e pressione Enter.

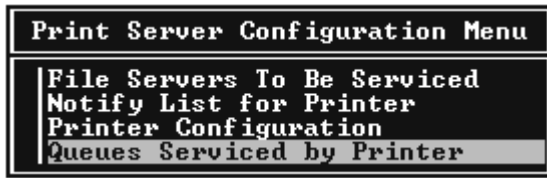

10. Selecciona a impressora que pretende utilizar na lista Defined Printers (Impressoras definidas) e pressione Enter.
11. Pressione a tecla Insert e atribua uma fila à porta do servidor de impressão, a partir da lista Available Queues (Filas disponíveis).
12. Especifique um nível de prioridade entre 1 e 10. O nível 1 corresponde à prioridade máxima.
13. Pressione Esc para sair do PCONSOLE.

Configuração para NetWare utilizando o EpsonNet Config

1. Ligue a impressora.
2. Inicie o servidor de impressão a partir da consola do sistema do servidor de ficheiros onde o volume da fila de impressão está definido.
>LOAD PSERVER nome de servidor de impressão que definiu utilizando o PCONSOLE
3. Configure a interface de rede com o EpsonNet Config. Para mais informações, consulte o Guia do Utilizador do EpsonNet Config.

Se os objectos de NetWare já estiverem criados, também pode utilizar o EpsonNet Config com Browser Web. Para mais informações, consulte "NetWare" na página 188.

Utilizar o Modo Bindery Remote Printer (Impressora Remota Enlace (bindery)) (NetWare 4.x)

Para definir o ambiente da impressora no NetWare 4.x e no IntranetWare com emulação enlace (bindery), execute as operações apresentadas em seguida.

Nota:

- Atribua níveis de confiança (Trusteeships) aos utilizadores, se necessário.*
- Certifique-se de que utiliza o PCONSOLE para definir a fila e o servidor de impressão em vez do NWAdmin.*

Criar objectos

1. Inicie sessão no servidor como ADMIN, a partir de qualquer cliente NetWare. Certifique-se de que inicia sessão com ligação enlace (bindery).

Nota:

Se o cliente utilizado para esta definição tiver iniciado sessão no modo NDS, pressione a tecla F4 enquanto o PCONSOLE estiver a iniciar, para mudar para o modo enlace (bindery).

2. Execute o PCONSOLE. No ecrã Available Options (Opções disponíveis), seleccione a opção Print Queues (Filas de impressão) e pressione Enter. Pressione Insert e introduza o nome da fila de impressão. Pressione Enter.

Nota:

Uma vez que os clientes necessitam do nome da fila de impressão aqui definido para utilizar a impressora, transmita o nome da fila de impressão aos clientes.

3. Na lista Print Queue (Fila de impressão), seleccione o nome de fila de impressão que acaba de introduzir e pressione Enter. Na lista Print Queue Information (Informações sobre as filas de impressão), seleccione a opção Queue Users (Utilizadores da fila) e pressione Enter. Em seguida, seleccione a opção EVERYONE (TODOS) na lista. Se a opção EVERYONE (TODOS) não aparecer na lista, pressione Insert e seleccione a opção EVERYONE (TODOS) na lista de utilizadores da fila.
4. No ecrã Available Options (Opções disponíveis), seleccione a opção Print Servers (Servidores de impressão) e pressione Enter. Pressione Insert e introduza o nome do servidor de impressão. Pressione Enter.
5. Pressione ESC para sair do PCONSOLE e concluir sessão no servidor.

6. Inicie sessão no servidor como ADMIN. Certifique-se de que inicia sessão com ligação NDS.
7. Inicie o NWAdmin.
8. Para criar uma impressora (Printer Object), faça clique no item especificado como contexto enlace (bindery) e seleccione a opção Create (Criar) no menu Object (Objecto) e, em seguida, Printer (Impressora). Introduza o nome da impressora e faça clique em Create (Criar).
9. Para atribuir a fila de impressão, faça clique duas vezes no ícone do objecto da impressora (criado no ponto 8). É apresentada a caixa de diálogo Printer (Impressora).
10. Faça clique em Assignments (Atribuições) e, em seguida, faça clique em Add (Adicionar). Na lista das filas de impressão, seleccione a fila criada no ponto 2 e faça clique em OK.
11. Faça clique em Configuration (Configuração) na caixa de diálogo Printer (Impressora) e seleccione a opção Parallel (Paralela) no menu pendente Printer type (Tipo de impressora).
12. Faça clique em Communication (Comunicação). É apresentada a caixa de diálogo Parallel Communication (Comunicação paralela).
13. Em Port (Porta), seleccione a opção LPT1; seleccione a opção Polled for Interrupts (Consultada para as interrupções) e Manual load (Remote from Print Server) (Alimentação manual (Remota a partir do servidor de impressão)) em Connection type (Tipo de ligação). Depois, faça clique em OK.
14. Faça clique em OK na caixa de diálogo Printer (Impressora).

15. Para atribuir a impressora, faça clique duas vezes no ícone do objecto de servidor de impressão (criado no ponto 4). É apresentada a caixa de diálogo Print Server (Servidor de impressão).
16. Faça clique em Assignments (Atribuições) e, em seguida, faça clique em Add (Adicionar). Na lista de impressoras, seleccione a impressora (criada no ponto 8) e faça clique em OK.
17. Na caixa de diálogo Print Server (Servidor de impressão), seleccione a impressora atribuída na lista de impressoras e faça clique em Printer Number (Número da impressora) para definir um número de impressora entre 0 e 15. Em seguida, faça clique em OK.
18. Para confirmar os objectos que atribuiu, faça clique duas vezes no ícone do objecto Print Server (Servidor de impressão). Faça clique em Print Layout (Esquema de impressão) e verifique se o servidor de impressão, a impressora e a fila de impressão estão associados.

Configuração para NetWare utilizando o EpsonNet Config

1. Ligue a impressora.
2. Inicie o servidor de impressão a partir da consola do sistema do servidor de ficheiros onde o volume da fila de impressão está definido.
>LOAD PSERVER nome de servidor de impressão que definiu utilizando o PCONSOLE
3. Configure a interface de rede com o EpsonNet Config. Para mais informações, consulte o Guia do Utilizador do EpsonNet Config.

Se os objectos de NetWare já estiverem criados, também pode utilizar o EpsonNet Config com Browser Web. Para mais informações, consulte "NetWare" na página 188.

Utilizar o Modo NDS Remote Printer (Impressora Remota NDS) (NetWare 4.x/5.x/6.0)

Para definir o ambiente da impressora utilizando o NWAdmin, em NetWare 4.x, IntranetWare, NetWare 5.x ou NetWare 6.0 com modo NDS, execute as operações apresentadas em seguida.

Criar objectos

1. Inicie sessão como ADMIN no contexto de destino do directório NDS, a partir de qualquer cliente NetWare.
2. Execute a ferramenta de administração (NWAdmin).
3. Crie uma impressora:

Faça clique no ícone do contexto de directório e, no menu Object (Objecto), seleccione a opção Create (Criar) e, em seguida, Printer (Impressora). Introduza o nome da impressora e faça clique em Create (Criar).



4. Crie um servidor de impressão:

Faça clique no ícone do contexto de directório e, no menu Object (Objecto), seleccione a opção Create (Criar) e, em seguida, Print Server (Servidor de impressão). Introduza o nome do servidor de impressão e faça clique em Create (Criar).

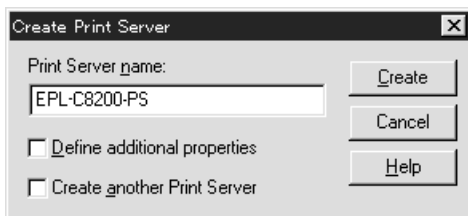

5. Crie uma fila de impressão:

Faça clique no ícone do contexto de directório e, no menu Object (Objecto), seleccione a opção Create (Criar) e, em seguida, Print Queue (Fila de impressão). Introduza o nome da fila de impressão e seleccione o respectivo volume; em seguida, faça clique em Create (Criar). Faça clique duas vezes no objecto de fila de impressão e registe o utilizador.

Nota:

Uma vez que os clientes necessitam do nome da fila de impressão aqui definido para utilizar a impressora, transmita o nome da fila de impressão aos clientes.

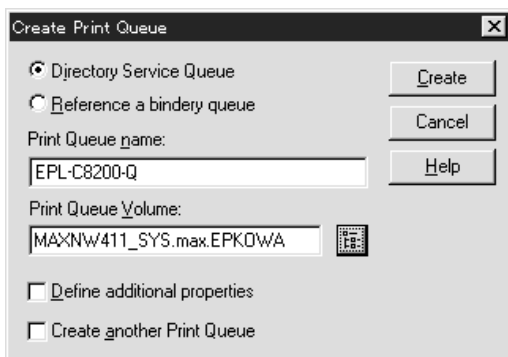

6. Faça clique duas vezes no ícone Printer Object (Objecto de impressora) no ecrã Administrator (Administrador) do NetWare.

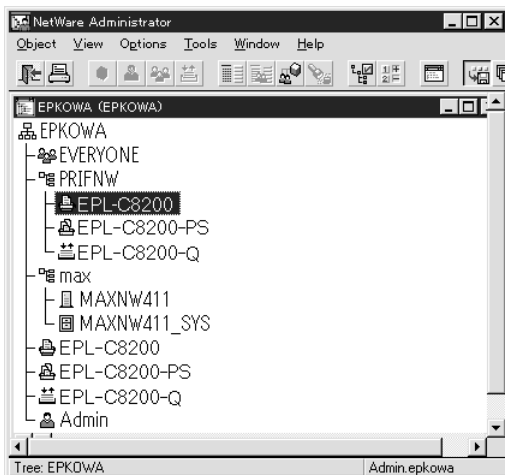

7. Na caixa de diálogo Printer (Impressora), faça clique em Assignments (Atribuições) e, em seguida, em Add (Adicionar).

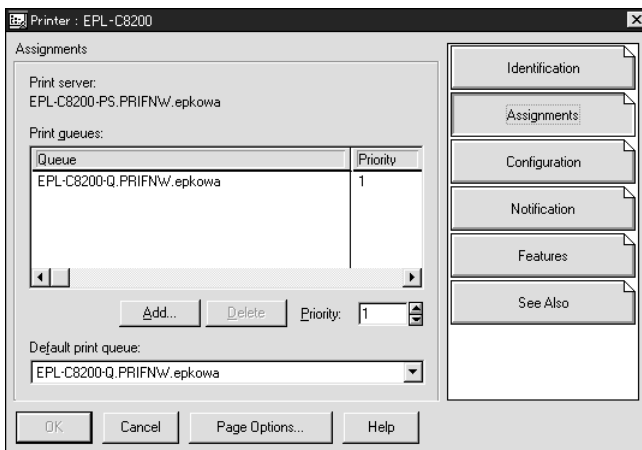

- Na lista das filas de impressão, seleccione a fila criada no ponto 5 e faça clique em OK.
- Faça clique em Configuration (Configuração), seleccione a opção Other/Unknown (Outro/Desconhecido) na lista Printer type (Tipo de impressora) e faça clique em OK.

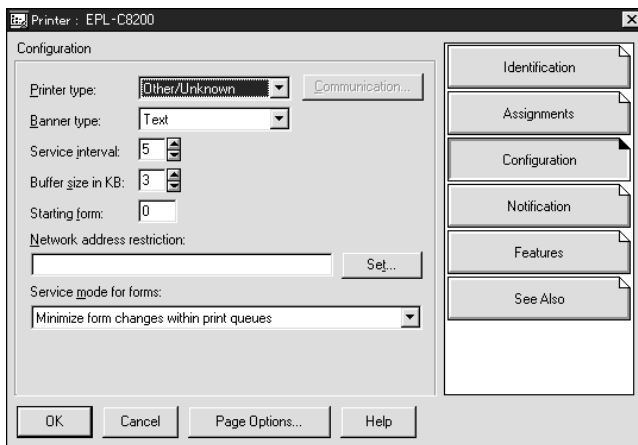

- Faça clique duas vezes no ícone do objecto Print Server (Servidor de impressão) no ecrã Administrator (Administrador) do NetWare.

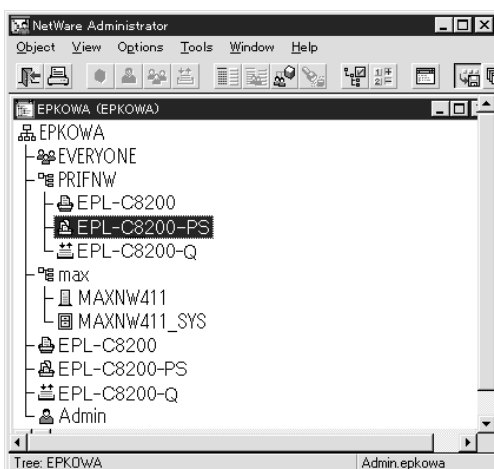

11. Na caixa de diálogo Print Server (Servidor de impressão), faça clique em Assignments (Atribuições) e, em seguida, em Add (Adicionar).

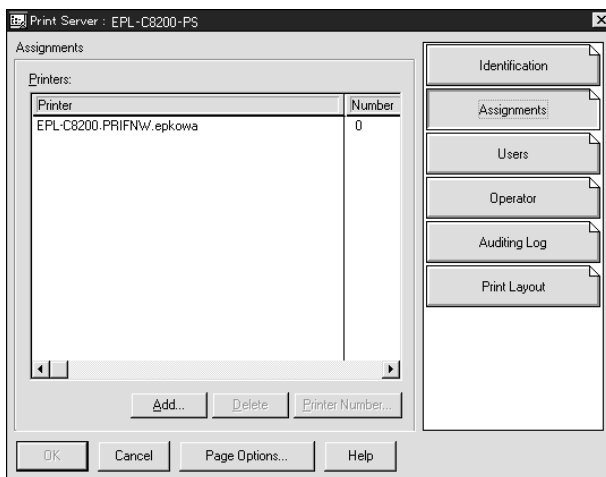

12. Na lista de impressoras, seleccione a impressora que pretende atribuir e faça clique em OK.
13. Regresse ao ecrã do ponto 11 e faça clique em Printer Number (Número da impressora) para definir um número de impressora entre 0 e 254.

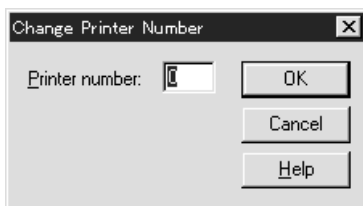

14. Para confirmar os objectos que atribuiu, faça clique duas vezes no ícone do objecto Print Server (Servidor de impressão). Faça clique em Print Layout (Esquema de impressão) e verifique se o servidor de impressão, a impressora e a fila de impressão estão associados.

Configuração para NetWare utilizando o EpsonNet Config

1. Ligue a impressora.
2. Inicie o servidor de impressão a partir da consola do sistema do servidor de ficheiros onde o volume da fila de impressão está definido.
>LOAD PSERVER - nome de servidor de impressão que definiu utilizando o NWAdmin
3. Configure a interface de rede com o EpsonNet Config. Para mais informações, consulte o Guia do Utilizador do EpsonNet Config.

Se utilizar os objectos de NetWare que já foram criados, também pode utilizar o EpsonNet Config com Browser Web. Para mais informações, consulte "NetWare" na página 188.

Utilizar o EpsonNet NDPS Gateway

Esta secção explica como imprimir utilizando os Novell Distributed Print Services[®] (NDPS[®]) em Novell[®] NetWare[®] 5.x/6.0. O Novell Distributed Print Services (NDPS) é a nova geração de serviços de impressão do NetWare.

Nota:

- Não é possível imprimir faixas com o NDPS.
- O utilitário Status Monitor não pode ser utilizado com o NDPS.
- Enlace o protocolo IP ou ambos os protocolos IP ou IPX no servidor NetWare em que é executado o NDPSM.NLM e o EPSONGW.NLM.

Antes de começar, verifique os pontos seguintes.

- ❑ Instale o software adequado para o cliente - por exemplo, o Novell Client para Windows 95/98 versão 3.4, Novell Client para Windows NT/2000 versão 4.8 ou Novell Client para Windows XP versão 4.9 - nas estações de trabalho clientes. Certifique-se de que o NDPS é instalado.
- ❑ Quando utiliza a interface de rede com o modo enlace (bindery) (quer no modo de servidor de impressão, quer de impressora remota), é necessário o PCONSOLE.EXE para criar objectos de enlace (bindery) como objectos de servidores e filas de impressão. Uma vez que o PCONSOLE.EXE não é fornecido com o NetWare 5.x/6.0, tem de o adquirir na Novell.

Descrição das definições

Seguem-se os passos básicos de utilização da interface de rede com o sistema de impressão NDPS. O processo pormenorizado é descrito nas secções seguintes.

1. Instale o EpsonNet NDPS Gateway.
2. Carregue os ficheiros do controlador de impressão para o servidor NDPS RMS.
3. Crie um objecto de Gestor de NDPS no Administrador de NetWare.
4. Crie um agente de impressora no Administrador de NetWare.
5. Configure a interface de rede com o EpsonNet Config.
6. Defina a impressora nas estações de trabalho clientes.

O ambiente a ser utilizado, as definições especificadas e as ferramentas utilizadas variam consoante o tipo de impressora e o tipo de ligação escolhidos. Pode criar um gestor de NDPS e um agente de impressora no Administrador de NetWare ou parcialmente através da consola do servidor. Para mais informações, consulte a documentação do Novell.

Instalar o EpsonNet NDPS Gateway num servidor NetWare

Pode instalar o EpsonNet NDPS Gateway a partir do CD-ROM de utilitários de rede.

Nota:

Se já tiver uma versão mais antiga do EpsonNet NDPS Gateway instalada, certifique-se de que remove o gestor de NDPS antes de instalar uma nova versão do EpsonNet NDPS Gateway.

1. Abra a pasta NETUTIL.
2. Abra a pasta ENGW.
3. Faça clique duas vezes em EDPS2***.EXE.

Nota:

Os três últimos caracteres do nome de ficheiro, representados por asteriscos, variam consoante o local de aquisição.

Para mais informações sobre o EpsonNet NDPS Gateway, consulte o manual interactivo incluído no CD-ROM de utilitários de rede.

Para ver o manual interactivo, execute as operações apresentadas em seguida.

1. Abra a pasta NETUTIL.
2. Abra a pasta ENGW.
3. Faça clique duas vezes em index.htm.

Carregar os ficheiros do controlador de impressão para o RMS

Depois de instalar o EpsonNet NDPS Gateway, é necessário enviar o controlador de impressão para o RMS (Resource Management Service).

Envie o controlador de impressão para o servidor NetWare utilizando o negociador de NDPS. Para mais informações sobre este processo, consulte a secção relativa a NDPS ou iPRINT na documentação do NetWare.

Criar um gestor de NDPS

1. Execute o Administrador de NetWare (NWADMIN32.EXE) no computador-cliente. É apresentada a janela principal do browser.
2. Para criar um gestor de NDPS, faça clique no ícone do contexto de directório e, em seguida, seleccione a opção *Create* (Criar) no menu *Object* (Objecto).
3. Seleccione a opção *NDPS Manager* (Gestor NDPS) na lista.
4. Introduza o nome do gestor de NDPS no campo *NDPS Manager Name* (Nome do gestor de NDPS).
5. Procure o servidor residente e seleccione o local ao qual pretende atribuir o gestor de NDPS.
6. Procure o volume da base de dados e seleccione o local ao qual pretende atribuir a base de dados do gestor de NDPS.
7. Faça clique em *Create* (Criar). Aparece o ícone *NDPS Manager* (Gestor de NDPS) na janela principal do browser.
8. Escreva *LOAD NDPSM* na consola do servidor e, em seguida, seleccione o *NDPS Manager* que criou.

Criar um agente de impressora

Depois de criar um gestor de NDPS (NDPS Manager), pode criar agentes de impressora (Printer Agents), que podem ser impressoras de acesso público ou impressoras de acesso controlado. Em seguida, são apresentadas as funções das impressoras de acesso público e de acesso controlado.

- ❑ **Public Access Printers (Impressoras de acesso público):**
Impressoras NDPS que estão disponíveis para todos os utilizadores da rede e não estão associadas a um objecto NDS. Os utilizadores podem seleccionar e imprimir em qualquer impressora de acesso público apresentada nas suas estações de trabalho. No entanto, estas impressoras não tiram todo o proveito de serviços como, por exemplo, de segurança e de notificação sobre tarefas.

- ❑ **Controlled Access Printers (Impressoras de acesso controlado):**
Impressoras NDPS que são acrescentadas ao directório NDS pelo Administrador de NetWare. Os utilizadores da estação de trabalho têm acesso a estas impressoras apenas através da lista de objectos NDS. Estas impressoras podem tirar o máximo partido das funções de segurança e gestão disponibilizadas pelo NDS.

Nota sobre a utilização do Adobe PostScript 3 Kit:

Se pretender utilizar uma impressora como impressora PostScript e ESC/Page e quiser instalar automaticamente o respectivo controlador no computador-cliente, tem de criar dois agentes de impressora: um para o controlador de impressão PostScript e outro para o controlador de impressão ESC/Page. Se criar um com Remote (rprinter on IPX) (Remoto (rprinter em IPX)), crie o outro com a opção Remote (LPR on IP) (Remoto (LPR em IP)). Pode criar dois agentes de impressora com o protocolo LPR (com o nome LPR Printer Agent - agente de impressora LPR), mas não é possível criar dois agentes de impressora com o protocolo IPX (com o nome IPX Printer Agent - agente de impressora IPX).

Criar um agente de impressora automaticamente

Pode criar um agente de impressora automaticamente. Só as impressoras de acesso público podem ser criadas utilizando este método. Para mais informações, consulte “Creating Public Access Printers Automatically” (Criar impressoras de acesso público automaticamente) no Manual do EpsonNet NDPS Gateway.

Nota sobre a utilização do Adobe PostScript 3 Kit:

- ❑ *Se o servidor NetWare estiver associado a ambos os protocolos IP e IPX, são automaticamente criados dois agentes de impressora (sendo um deles o agente de impressora LPR e o outro o agente de impressora IPX). Ao seleccionar um dos agentes de impressora para o controlador de impressão PostScript, seleccione o outro para o controlador de impressão ESC/Page. Não é possível alterar o nome do agente de impressora, razão pela qual se deve lembrar do agente de impressora que está associado ao controlador de impressão PostScript ou ESC/Page.*

- ❑ *Se o servidor NetWare estiver associado apenas ao protocolo IP, é criado apenas um agente de impressora LPR. É necessário criar manualmente mais um agente de impressora LPR. Certifique-se de que selecciona Remote (LPR on IP) (Remoto (LPR em IP)) para o tipo de suporte de porta, e de que define um nome de agente de impressora único, de modo a que possa fazer a distinção entre os agentes de impressora associados aos controladores de impressão PostScript e ESC/Page.*

- ❑ *Se o servidor NetWare estiver associado apenas ao protocolo IPX, é criado apenas um agente de impressora IPX. Neste caso, não pode criar manualmente outro IPX agente de impressora IPX. Para evitar esta situação, certifique-se de que associa primeiro ambos os protocolos IP e IPX ao servidor NetWare.*

Criar manualmente um agente de impressora

Pode criar agentes de impressora, que podem ser impressoras de acesso público ou de acesso controlado. O método utilizado para criar um agente de impressora depende do tipo de impressora escolhido.

Nota sobre a utilização do Adobe PostScript 3 Kit:

Se pretender utilizar uma impressora como impressora PostScript e ESC/Page e quiser instalar automaticamente o respectivo controlador no computador-cliente, tem de criar dois agentes de impressora: um para o controlador de impressão PostScript e outro para o controlador de impressão ESC/Page. Se criar um com Remote (rprinter on IPX) (Remoto (rprinter em IPX)), crie o outro com a opção Remote (LPR on IP) (Remoto (LPR em IP)). Pode criar dois agentes de impressão LPR, mas não é possível criar dois agentes de impressora IPX para a mesma impressora.

1. Selecione um tipo de impressora (de acesso público ou de acesso controlado).
2. Crie uma impressora de acesso público. Se pretender criar uma impressora de acesso controlado, avance para o ponto 3.

No Administrador de NetWare, faça clique duas vezes no NDPS Manager (Gestor de NDPS) que criou. Faça clique em Printer Agent List (Lista de agentes de impressora) e, em seguida, em New (Nova). Introduza o nome do agente de impressora e, em seguida, selecione a opção EpsonNet NDPS Gateway Configuration (Configuração do EpsonNet NDPS Gateway) em Gateway Type (Tipo de porta de ligação). Faça clique em OK. Avance para o ponto 4.

Nota sobre a utilização do Adobe PostScript 3 Kit:

Ao criar dois agentes para a mesma impressora, certifique-se de que usa nomes relacionados com o tipo de controlador de impressão, de modo a que possa fazer a distinção entre os agentes de impressora associados aos controladores PostScript e ESC/Page.

3. Crie uma impressora de acesso controlado.

Em NetWare Administrator (Administrador do NetWare), selecione o ícone do contexto de directório. Selecione a opção Create (Criar) no menu Object (Objecto) e, em seguida, selecione a opção NDPS Printer (Impressora NDPS). Introduza um nome para o agente de impressora e, em seguida, selecione a opção Create a new Printer Agent (Criar um novo agente de impressora) e faça clique em Create (Criar). Selecione o NDPS Manager (Gestor de NDPS) que criou e, em seguida, selecione a opção EpsonNet NDPS Gateway Configuration (Configuração do EpsonNet NDPS Gateway) em Gateway Type (Tipo de porta de ligação). Faça clique em OK.

Nota sobre a utilização do Adobe PostScript 3 Kit:

Ao criar dois agentes para a mesma impressora, certifique-se de que usa nomes relacionados com o tipo de controlador de impressão, de modo a que possa fazer a distinção entre os agentes de impressora associados aos controladores PostScript e ESC/Page.

4. Selecione um dos seguintes tipos de suporte de porta. Selecione a opção Remote (LPR on IP) (Remoto (LPR em IP)) se pretender utilizar a impressora numa rede IP. Selecione a opção Remote (rprinter on IPX) (Remoto (rprinter em IPX)) se pretender utilizar a impressora numa rede IPX. Selecione a opção Queue Based (Baseado numa fila) se pretender manter a configuração de servidor de impressão NDS de NetWare da interface de rede. Em seguida, faça clique em Next (Seguinte).

Nota sobre a utilização do Adobe PostScript 3 Kit:

Se tiver seleccionado Remote (rprinter on IPX) (Remoto (rprinter em IPX)) para o primeiro agente de impressora, certifique-se de que selecciona Remote (LPR on IP) (Remoto (LPR em IP)) para o segundo agente de impressora.

5. Configure-o conforme se descreve em seguida. É aconselhável imprimir uma folha de configuração de rede da interface de rede e configurar os itens correspondentes.
- ❑ Para uma ligação Remota (rpinter em IPX):
É necessário utilizar para o modo de impressora remota do NetWare a mesma configuração que já foi definida com o EpsonNet Config.
Número de rede IPX: Introduza o número de rede IPX da interface de rede.
Número de nó IPX: Introduza o número de nó IPX da interface de rede.
Nome de SAP: Introduza o nome do servidor de impressão primário. Não utilize os seguintes caracteres: ~ ! @ # \$ % ^ & * () + ` = { } [] | \ ; : " ' < , > . ? / `
 - ❑ Para uma ligação Remota (LPR em IP):
Endereço IP: Introduza o endereço IP da interface de rede. Pode confirmar o endereço de IP na folha de configuração da rede.

- ❑ Para uma ligação baseada em filas:
 - Contexto NDS: Escreva o contexto NDS.
 - Nome do Servidor de Impressão: Nome do servidor de impressão que já foi definido em NDS ou Bindery. Se a impressora se encontrar no modo de Impressora remota, introduza o nome do servidor de impressão utilizado ao carregar o PSERVER.NLM.
 - Nome da Impressora: Nome da impressora que já foi definido em NDS ou Bindery.
 - Volume NDS para fila de impressão: O formato é o seguinte:
 - Formato: Volume e contexto NDS
 - Por exemplo: NDPS_SERVER_SYS.EPSON
 - Servidor de ficheiros para fila de impressão: Introduza o nome do servidor de ficheiros da fila de impressão.
 - Número de rede IPX: Introduza o número de rede IPX da interface de rede.
 - Número de nó IPX: Introduza o número de nó IPX da interface de rede.
- 6. Depois de preencher as caixas, pressione Finish (Concluir). Siga as instruções apresentadas no ecrã.
- 7. É apresentada a caixa de diálogo Select Printer Drivers (Seleccionar controladores de impressão). Seleccione um controlador de impressão apropriado para Windows Me/98 e Windows 2000/NT 4.0. Certifique-se de que selecciona o controlador de impressão correcto para a sua impressora, nos menus apropriados. O Windows 3.1 não é suportado.
- 8. Faça clique em Continue (Continuar).
- 9. Confirme o agente de impressora que acaba de criar.

No NetWare Administrator (Administrador do NetWare), faça clique duas vezes no objecto NDPS Manager (Gestor de NDPS) e faça clique em Printer Agent List (Lista de agentes de impressora). Verifique se o estado do agente de impressora que acaba de criar é "Idle" (Livre).

Configuração para NetWare utilizando o EpsonNet Config

Se pretender utilizar a impressora numa rede IPX, execute as operações apresentadas em seguida.

Nota:

Certifique-se de que está instalado um dos clientes seguintes no computador: Novell Client 32, Novell IntranetWare Client ou Novell Client.

1. Ligue a impressora.
2. Inicie sessão no servidor NetWare de destino como ADMIN, a partir de qualquer cliente NetWare.
3. Execute o EpsonNet Config a partir do menu Start (Iniciar). Para mais informações, consulte "Aceder ao Guia do Utilizador do EpsonNet Config" na página 156.

Se o endereço de IP da impressora já tiver sido atribuído, também pode utilizar o EpsonNet Config com Browser Web. Para mais informações, consulte "NetWare" na página 188.

Definir a impressora em estações de trabalho clientes

Depois de configurar a interface de rede, defina a impressora nas estações de trabalho clientes.

Instalar impressoras automaticamente

1. Execute o Novell Printer Manager (Gestor de impressoras Novell) a partir do Windows. Se estiver a utilizar o Windows Me/98/2000/NT, execute:
`\\PUBLIC\WIN32\NWPMW32.EXE`
2. Na caixa de diálogo do Novell Printer Manager (Gestor de impressoras Novell), seleccione a opção New (Nova) no menu Printer (Impressora).

3. Faça clique em Add (Adicionar). É apresentada uma lista das impressoras disponíveis.
4. Selecciona a impressora que pretende e faça clique em Install (Instalar).

É apresentada a caixa de diálogo relativa à instalação de impressoras Novell. Pode modificar o nome de impressora que aparece e seleccionar uma configuração predefinida.

5. Faça clique em OK. O controlador desse modelo de impressora é instalado automaticamente a partir do serviço de gestão de recursos.
6. Faça clique em Close (Fechar). A impressora aparece na janela principal do Printer Manager (Gestor de impressoras) e está disponível para efectuar tarefas de impressão.

Instalar impressoras manualmente

1. Instale o controlador de impressão.
2. Altere a definição Ports (Portas) na caixa de diálogo das propriedades da impressora. Especifique os seguintes objectos para a porta.
 - Para impressoras de acesso público (Public Access Printers): O agente de impressora que criou em “NDPS Public Access Printers” (Impressoras NDPS de acesso público) em Entire Network (Toda a rede).
 - Para impressoras de acesso controlado (Controlled Access Printers): O agente de impressora que criou na árvore NDS.

Para mais informações, consulte a documentação da Novell.

Instruções de utilização de uma rede de acesso telefónico

Esta secção explica como utilizar uma rede de acesso telefónico.

Nota:

O servidor primário descrito neste manual indica um servidor de tempo primário que disponibiliza tempo às estações de trabalho da rede.

Utilizar uma rede de acesso telefónico em cada modo

Modo Print Server (Servidor de impressão)

Tem de utilizar uma linha telefónica dedicada.

Uma vez que a consulta ao servidor de ficheiros é efectuada no modo de servidor de impressão, o encaminhador (router) não poderá responder em substituição. Portanto, não é possível nenhuma ligação telefónica neste caso.

Modo Remote Printer (Impressora remota)

No modo Remote Printer (Impressora remota), a utilização de um encaminhador (router) com função de resposta de substituição permite instalar o servidor primário no destino da ligação telefónica. No entanto, pode ser gerada uma conta adicional quando o servidor primário estiver indisponível. Para evitar esta situação, recomenda-se que utilize ligações através de uma linha telefónica dedicada.

Siga as instruções de utilização de uma linha telefónica.

Quando existe um servidor primário no destino da ligação telefónica

Para redes locais com servidores de ficheiros:

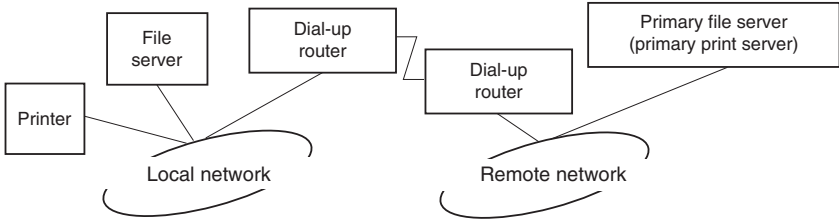

❑ Ao ligar

É efectuada uma ligação telefónica, porque o acesso é efectuado primeiro a um servidor de ficheiros local e depois a um servidor primário. Não existe nenhum problema, uma vez que o acesso telefónico ocorre apenas no arranque.

❑ Quando a interface de rede não está correctamente configurada

É efectuada uma ligação telefónica, porque o acesso é efectuado primeiro a um servidor de ficheiros local e depois a um servidor primário. Esta ligação telefónica repete-se a intervalos de aproximadamente 5 minutos. Para evitar este problema, configure correctamente as definições da interface de rede.

❑ Durante o funcionamento normal (em repouso)

É enviado um pacote SPX Watchdog de acordo com a convenção do protocolo NetWare. Utilize um encaminhador (router) com função de resposta substituta para evitar a ligação telefónica.

- ❑ Durante o funcionamento normal (em impressão)

É efectuada uma ligação telefónica durante a transferência dos dados de impressão. Isto não é um problema, porque se trata de uma ligação específica da rede de acesso telefónico.

- ❑ Quando o servidor primário está indisponível durante o funcionamento

É efectuada uma ligação telefónica, porque é executada uma tentativa periódica de ligação ao servidor primário. Uma vez que esta situação se pode dever às várias tentativas de ligação, desligue a impressora uma vez.

- ❑ Quando o servidor de ficheiros da rede local está indisponível

Não é possível utilizar o NetWare na rede local, se esta não possuir nenhum servidor de ficheiros. Neste caso, também não está disponível o protocolo NetWare da interface de rede. Nesta situação, não é efectuada nenhuma ligação telefónica. Quando o servidor de ficheiros da rede local for restaurado, a interface de rede também é restaurada automaticamente.

Para redes locais sem servidor de ficheiros:

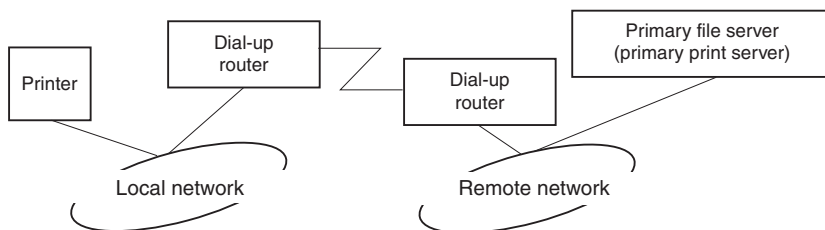

Consoante as definições do encaminhador (router), o protocolo NetWare pode ser utilizado sem servidor de ficheiros numa rede local. Esta configuração segue os mesmos princípios que foram apresentados anteriormente.

Quando existe um servidor primário na rede local

Mesmo que a rede local tenha instalado um servidor primário, pode ser efectuada uma ligação telefónica desnecessária, consoante a configuração.

Os problemas seguintes são comuns aos modos Print Server (Servidor de impressão) e Remote Printer (Impressora remota).

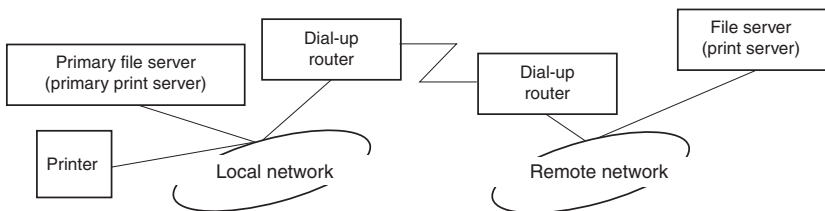

Ao ligar

Uma vez que o acesso é efectuado apenas ao servidor primário, não é efectuada nenhuma ligação telefónica.

Quando a interface de rede não está correctamente configurada

Uma vez que o acesso é efectuado apenas ao servidor primário, não é efectuada nenhuma ligação telefónica. No entanto, se o servidor de ficheiros/impressão de uma rede remota estiver incorrectamente definido como servidor primário, pode ser efectuada uma ligação telefónica desnecessária. Para evitar este problema, configure correctamente as definições.

Durante o funcionamento normal (em repouso/impressão)

Uma vez que o acesso é efectuado apenas ao servidor primário, não é efectuada nenhuma ligação telefónica.

- ❑ Quando o servidor primário está indisponível durante o funcionamento

É efectuada uma tentativa de ligação ao servidor primário periodicamente, mas não é gerada nenhuma ligação telefónica. No entanto, se o encaminhador estiver definido para transferir pacotes SAP (localizar servidor mais próximo), pode ser efectuada uma ligação telefónica desnecessária. Para evitar esta situação, desligue a impressora uma vez ou não permita que o encaminhador transfira pacotes SAP (localizar servidor mais próximo).

Para utilizadores de impressoras que não suportem a impressão baseada em filas NetWare

Esta secção explica como configurar a interface de rede para NetWare.

Para imprimir num ambiente NetWare, tem de utilizar NDPS. Em primeiro lugar, instale o EpsonNet NDPS Gateway no servidor NetWare e, em seguida, defina um endereço de IP válido para a interface de rede utilizando o EpsonNet Config.

Nota:

Certifique-se de que define um endereço de IP estático para a interface de rede.

Introdução às definições de NetWare

Sistemas suportados

Ambiente de servidor

- ❑ NetWare 5.0/5.1 (NDPS)
- ❑ NetWare 6.0 (NDPS)

Ambiente do cliente

O ambiente do cliente tem de ser suportado pelo NetWare. Os clientes podem utilizar o controlador de impressão instalado na interface de rede.

São suportadas as seguintes versões Novell Client.

- Windows 98:
Novell Client 3.4 ou posterior para Windows 98/95
- Windows 2000/NT 4.0:
Novell Client 4.8 ou posterior para Windows 2000/NT 4.0
- Windows XP:
Novell Client 4.9 ou posterior para Windows XP

Utilizar o EpsonNet NDPS Gateway

Esta secção explica como imprimir utilizando os Novell Distributed Print Services[®] (NDPS[®]) em Novell[®] NetWare[®] 5.x/6.0.

Nota:

- Não é possível imprimir faixas com o NDPS.*
- O utilitário Status Monitor não pode ser utilizado com o NDPS.*
- Enlace o protocolo IP no servidor NetWare em que é executado o NDPSM.NLM e o EPSONGW.NLM.*

Antes de começar, verifique os pontos seguintes.

- Instale o software adequado para o cliente - por exemplo, o Novell Client para Windows 95/98 versão 3.4, Novell Client para Windows NT/2000 versão 4.8 ou Novell Client para Windows XP versão 4.9 - nas estações de trabalho clientes. Certifique-se de que o NDPS é instalado.

Descrição das definições

Seguem-se os passos básicos de utilização da interface de rede com o sistema de impressão NDPS. O processo pormenorizado é descrito nas secções seguintes.

1. Instale o EpsonNet NDPS Gateway.
2. Carregue os ficheiros do controlador de impressão para o servidor NDPS RMS.
3. Crie um objecto de Gestor de NDPS no Administrador de NetWare.
4. Crie um agente de impressora no Administrador de NetWare.
5. Defina a impressora nas estações de trabalho clientes.

O ambiente a ser utilizado, as definições especificadas e as ferramentas utilizadas variam consoante o tipo de impressora e o tipo de ligação escolhidos. Pode criar um gestor de NDPS e um agente de impressora no Administrador de NetWare ou parcialmente através da consola do servidor. Para mais informações, consulte a documentação do Novell.

Instalar o EpsonNet NDPS Gateway num servidor NetWare

Pode instalar o EpsonNet NDPS Gateway a partir do CD-ROM de utilitários de rede.

Nota:

Se já tiver uma versão mais antiga do EpsonNet NDPS Gateway instalada, certifique-se de que remove o gestor de NDPS antes de instalar uma nova versão do EpsonNet NDPS Gateway.

1. Abra a pasta NETUTIL.
2. Abra a pasta ENGW.

3. Faça clique duas vezes em EDPS2***.EXE.

Nota:

Os três últimos caracteres do nome de ficheiro, representados por asteriscos, variam consoante o local de aquisição.

Para mais informações sobre o EpsonNet NDPS Gateway, consulte o manual interactivo incluído no CD-ROM de utilitários de rede.

Para ver o manual interactivo, execute as operações apresentadas em seguida.

1. Abra a pasta NETUTIL.
2. Abra a pasta ENGW.
3. Faça clique duas vezes em index.htm.

Carregar os ficheiros do controlador de impressão para o RMS

Depois de instalar o EpsonNet NDPS Gateway, é necessário enviar o controlador de impressão para o RMS (Resource Management Service).

Envie o controlador de impressão para o servidor NetWare utilizando o negociador de NDPS. Para mais informações sobre este processo, consulte a secção relativa a NDPS ou iPRINT na documentação do NetWare.

Criar um gestor de NDPS

1. Execute o Administrador de NetWare (NWADMN32.EXE) no computador-cliente. É apresentada a janela principal do browser.
2. Para criar um gestor de NDPS, faça clique no ícone do contexto de directório e, em seguida, seleccione a opção Create (Criar) no menu Object (Objecto).
3. Seleccione a opção NDPS Manager (Gestor NDPS) na lista.

4. Introduza o nome do gestor de NDPS no campo NDPS Manager Name (Nome do gestor de NDPS).
5. Procure o servidor residente e selecione o local ao qual pretende atribuir o gestor de NDPS.
6. Procure o volume da base de dados e selecione o local ao qual pretende atribuir a base de dados do gestor de NDPS.
7. Faça clique em **Create** (Criar). Aparece o ícone NDPS Manager (Gestor de NDPS) na janela principal do browser.
8. Escreva **LOAD NDPSM** na consola do servidor e, em seguida, selecione o NDPS Manager que criou.

Criar um agente de impressora

Depois de criar um gestor de NDPS (NDPS Manager), pode criar agentes de impressora (Printer Agents), que podem ser impressoras de acesso público ou impressoras de acesso controlado. Em seguida, são apresentadas as funções das impressoras de acesso público e de acesso controlado.

- ❑ **Public Access Printers (Impressoras de acesso público):**
Impressoras NDPS que estão disponíveis para todos os utilizadores da rede e não estão associadas a um objecto NDS. Os utilizadores podem seleccionar e imprimir em qualquer impressora de acesso público apresentada nas suas estações de trabalho. No entanto, estas impressoras não tiram todo o proveito de serviços como, por exemplo, de segurança e de notificação sobre tarefas.
- ❑ **Controlled Access Printers (Impressoras de acesso controlado):**
Impressoras NDPS que são acrescentadas ao directório NDS pelo Administrador de NetWare. Os utilizadores da estação de trabalho têm acesso a estas impressoras apenas através da lista de objectos NDS. Estas impressoras podem tirar o máximo partido das funções de segurança e gestão disponibilizadas pelo NDS.

Criar um agente de impressora automaticamente

Pode criar um agente de impressora automaticamente. Só as impressoras de acesso público podem ser criadas utilizando este método. Para mais informações, consulte “Creating Public Access Printers Automatically” (Criar impressoras de acesso público automaticamente) no Manual do EpsonNet NDPS Gateway.

Criar manualmente um agente de impressora

Pode criar agentes de impressora, que podem ser impressoras de acesso público ou de acesso controlado. O método utilizado para criar um agente de impressora depende do tipo de impressora escolhido.

1. Seleccione um tipo de impressora (de acesso público ou de acesso controlado).
2. Crie uma impressora de acesso público. Se pretender criar uma impressora de acesso controlado, avance para o ponto 3.

No Administrador de NetWare, faça clique duas vezes no NDPS Manager (Gestor de NDPS) que criou. Faça clique em Printer Agent List (Lista de agentes de impressora) e, em seguida, em New (Nova). Introduza o nome do agente de impressora e, em seguida, seleccione a opção EpsonNet NDPS Gateway Configuration (Configuração do EpsonNet NDPS Gateway) em Gateway Type (Tipo de porta de ligação). Faça clique em OK. Avance para o ponto 4.

3. Crie uma impressora de acesso controlado.

Em NetWare Administrator (Administrador do NetWare), seleccione o ícone do contexto de directório. Seleccione a opção Create (Criar) no menu Object (Objecto) e, em seguida, seleccione a opção NDPS Printer (Impressora NDPS). Introduza um nome para o agente de impressora e, em seguida, seleccione a opção Create a new Printer Agent (Criar um novo agente de impressora) e faça clique em Create (Criar). Seleccione o NDPS Manager (Gestor de NDPS) que criou e, em seguida, seleccione a opção EpsonNet NDPS Gateway Configuration (Configuração do EpsonNet NDPS Gateway) em Gateway Type (Tipo de porta de ligação). Faça clique em OK.

4. Seleccione Remote (LPR on IP) (Remoto (LPR em IP)).
5. Configure-o conforme se descreve em seguida. É aconselhável imprimir uma folha de configuração de rede da interface de rede e configurar os itens correspondentes.

- Para uma ligação Remote (LPR on IP) (Remota (LPR em IP)):

Endereço IP: Introduza o endereço IP da interface de rede. Pode confirmar o endereço de IP na folha de configuração da rede.

6. Depois de preencher as caixas, pressione Finish (Concluir). Siga as instruções apresentadas no ecrã.
7. É apresentada a caixa de diálogo Select Printer Drivers (Seleccionar controladores de impressão). Seleccione um controlador de impressão apropriado para Windows Me/98 e Windows 2000/NT 4.0. Certifique-se de que selecciona o controlador de impressão correcto para a sua impressora, nos menus apropriados. O Windows 3.1 não é suportado.
8. Faça clique em Continue (Continuar).

9. Confirme o agente de impressora que acaba de criar.

No NetWare Administrator (Administrador do NetWare), faça clique duas vezes no objecto NDPS Manager (Gestor de NDPS) e faça clique em Printer Agent List (Lista de agentes de impressora). Verifique se o estado do agente de impressora que acaba de criar é "Idle" (Livre).

Definir a impressora em estações de trabalho clientes

Para mais informações sobre como definir a impressora em estações de trabalho clientes, consulte a documentação interactiva do Novell.

Definições para Utilizadores de UNIX

Introdução às Definições de UNIX

Este capítulo explica como configurar a impressora para sistemas UNIX diferentes, utilizando o comando lpr.

A impressora suporta muitos comandos padrão do UNIX e pode ser configurada a partir de um computador principal, sem utilizar um utilitário de configuração especial.

A impressora pode funcionar como impressora remota em sistemas que utilizem transferências Ethernet TCP/IP com protocolo de impressão remota lpr ou ftp padrão (protocolo de transferência de ficheiros).

Nota:

Uma vez que a impressora não converte os dados para a linguagem de controlo da impressora, são necessários um controlador de impressão e um filtro para cada sistema.

Filtros de lpr

Os filtros de lpr são controlados pelo nome atribuído à impressora remota. Quando define uma entrada de impressora lpr, é introduzido um nome para:

- o nome da impressora local a ser redireccionada
- o nome do sistema anfitrião da estação para a qual a impressão é enviada
- o nome da impressora remota (nome da porta de impressora na estação remota)

Podem ser definidos vários nomes de impressora remota diferentes, todos eles direccionados para o mesmo sistema anfitrião remoto Ethernet e dando a cada um deles um nome de impressora local diferente a ser redireccionado. Podem ser enviados diferentes tipos de tarefas de impressão para nomes de impressora diferentes, que são todos impressos na mesma impressora, através da mesma interface Ethernet, mas utilizando filtros diferentes.

As opções de nome da impressora remota utilizadas para invocar filtros diferentes são:

| | |
|------|----------------------------------------------------------|
| lpb | Ficheiros binários (sem filtro) |
| lpa | Ficheiros ASCII (retorno do carro no fim de cada linha) |
| lpdf | Ficheiro binário com avanço de página no fim do ficheiro |
| lpaf | Ficheiro ASCII com avanço de página no fim do ficheiro |

Todas as opções de nome da impressora remota são tratadas na mesma como lpb.

Segue-se um exemplo de envio de um ficheiro de texto, "txtfile", via lpr com avanço de página anexado:

```
% lpr -plpaf txtfile
```

Configurar Sistemas UNIX Diferentes utilizando o Comando lpr

Os sistemas UNIX seguintes podem imprimir utilizando o comando lpr padrão.

- SunSoft Solaris 2.4 ou posterior
- SunOS 4.1.4 ou posterior
- IBM AIX 3.2.5 ou posterior e 4.1.3 ou posterior
- HP-UX 9.05 ou posterior
- SCO UNIX 4.2 ou posterior

Configuração para SunSoft Solaris 2.4 ou posterior

Nas operações apresentadas em seguida, substitua o nome pelo qual a impressora vai ser identificada por HOSTNAME e o nome pelo qual quer que a impressora seja conhecida por Rprinter.

1. Adicione o endereço de IP e o nome do sistema anfitrião ao ficheiro `\etc\hosts`.

Por exemplo:
22.33.44.55 HOSTNAME

2. Defina o nome do sistema anfitrião como um servidor de impressão.

Por exemplo:
`lpsystem -t bsd HOSTNAME`

3. Crie a impressora.

Por exemplo:
`lpadmin -p Rprinter -s HOSTNAME\aux-T unknown-1 any`

4. Active a impressora para utilização.

Por exemplo:
accept Rprinter
enable Rprinter

5. Para imprimir, utilize o comando lp.

Por exemplo:
lp -d RPrinter Print-File-Name

Configuração para SunOS 4.1.4 ou posterior

Nas operações apresentadas em seguida, substitua o nome pelo qual a impressora vai ser identificada por HOSTNAME e o nome pelo qual quer que a impressora seja conhecida por Rprinter.

1. Adicione o endereço de IP e o nome do sistema anfitrião ao ficheiro `\etc\hosts`.

Por exemplo:
22.33.44.55 HOSTNAME

2. Crie um directório para o gestor de impressão.

Por exemplo:
mkdir \var\spool\lpd\PRIFx

3. Adicione a entrada da impressora ao ficheiro `\etc\printcap`.

Por exemplo:
Rprinter |
ALCXXX:lp=:rm=HOSTNAME:rp=aux:sd=/var/spool/lpd
/PRIFx

4. Para imprimir, utilize o comando lpr.

Por exemplo:
lpr -s -PRPrinter Nome-do-ficheiro-de-impressão



Importante:

Os ficheiros com tamanho superior a 1 MB só podem ser impressos se a opção -s for utilizada.

Configuração para IBM AIX 3.2.5 ou posterior e 4.1.3 ou posterior

Nas operações apresentadas em seguida, substitua o nome pelo qual a impressora vai ser identificada por HOSTNAME e o nome pelo qual quer que a impressora seja conhecida por Rprinter.

1. Adicione o endereço de IP e o nome do sistema anfitrião ao ficheiro /etc/hosts.

Por exemplo:

```
22.33.44.55 HOSTNAME
```

2. Execute o smit.

Por exemplo:

```
smit printer (impressora)
```

3. Defina o nome da impressora (por exemplo: Rprinter) em:

```
"Manage Remote Printer" (Gerir impressora remota)"Client Services" (Serviços de Cliente)"Remote Printer Queues" (Filas da Impressora Remota)"NAME of queue to add" (NOME da fila a adicionar).
```

Defina o nome do anfitrião (por exemplo: HOSTNAME) em:

```
"DESTINATION HOST for remote jobs" (Impressora de destino para tarefas remotas).
```

Defina o nome da porta (por exemplo: aux) em:

```
"Name of QUEUE on remote printer" (Nome da FILA na impressora remota).
```

4. Para imprimir, utilize o comando lpr.

Por exemplo:

```
lpr -PRPrinter Nome-do-ficheiro-de-impressão
```

Configuração para HP-UX 9.05 ou posterior

Nas operações apresentadas em seguida, substitua o nome pelo qual a impressora vai ser identificada por HOSTNAME e o nome pelo qual quer que a impressora seja conhecida por Rprinter.

1. Adicione o endereço de IP e o nome do sistema anfitrião da impressora ao ficheiro /etc/hosts.

Por exemplo:
22.33.44.55 HOSTNAME

2. Interrompa o serviço de impressão.

Por exemplo:
lpshut

3. Crie uma impressora.

Por exemplo:
lpadmin -pRPrinter -v/dev/null -mrmmodel-ormHOSTNAME -orpaux

4. Reinicie o serviço de impressão.

Por exemplo:
lpshed

5. Active a impressora para utilização.

Por exemplo:
accept Rprinter
enable Rprinter

6. Para imprimir, utilize o comando lp.

Por exemplo:
lp -DRPrinter Nome-do-ficheiro-de-impressão

Configuração para SCO UNIX 4.2 ou posterior (Open Server)

Nas operações apresentadas em seguida, substitua o nome pelo qual a impressora vai ser identificada por HOSTNAME e o nome pelo qual quer que a impressora seja conhecida por Rprinter.

1. Adicione o endereço de IP e o nome do sistema anfitrião da impressora ao ficheiro /etc/hosts.

Por exemplo:

```
22.33.44.55 HOSTNAME
```

2. Execute o rlpconf para registar a impressora.

Por exemplo:

```
rlpconf
```

3. Introduza o nome da impressora.

Por exemplo:

```
Please enter the printer name (q to quit):RPrinter
```

4. Especifique a impressora remota como tipo de impressora.

Por exemplo:

```
Is Rprinter a remote printer or a local printer (r/l)? r
```

5. Introduza o nome do sistema anfitrião da impressora remota.

Por exemplo:

```
Please enter the name of the remote host that Rprinter  
is attached to:
```

```
HOSTNAME Printer RPrinter is connected to host  
HOSTNAME
```

6. Verifique se os dados estão correctos.

Por exemplo:

Is this correct?(y/n)y

7. Especifique que a função alargada RLP (válida quando o servidor de impressão é um SCO-UNIX) não vai ser utilizada.

Por exemplo:

If HOSTNAME currently runs SCO OpenServer Release 5 or above, it can support the extended remote line printer protocol. Do you want to turn on the "extended RLP protocol" support flag? If you are not sure, answer "n"? (y/n)(n)n

8. Indique se a impressora criada deve ser definida como predefinida.

Por exemplo:

Would you like this to be the system default printer? (y/n)y

9. Para imprimir, utilize o comando lpr.

Por exemplo:

lpr -d RPrinter Nome-do-ficheiro-de-impressão

Utilizar o Comando ftp

Os comandos ftp são comuns a todos os sistemas UNIX.

Os programas de ftp utilizam interfaces comuns a todos os sistemas Unix.

Segue-se um exemplo de impressão através do comando ftp (as operações de entrada estão sublinhadas).

```
ftp> open 22.33.44.55
```

```
Connected to 22.33.44.55
```

```
220 PR-lfx(22.33.44.55) ftp server ready.
```

```
Name:
```

```
331 Password Required for (No Name).
```

```
Password:
```

```
230 User logged in.
```

```
200 Type set to I.
```

```
ftp> put binary file
```

```
200 PORT command successful.
```

```
150 Opening data connection for binary_file
```

```
226 Transfer complete
```

```
ftp> bye
```

EpsonNet Config para Windows

Acerca do EpsonNet Config

O EpsonNet Config é um software de configuração para Windows, que se destina a administradores e é utilizado para configurar a interface de rede para TCP/IP, NetWare, MS Network, AppleTalk, IPP e SNMP.

Nota:

- ❑ *Certifique-se de que utiliza o EpsonNet Config incluído no CD-ROM de utilitários de rede fornecido com este produto.*
- ❑ *Quando instalado no Windows XP/Server 2003, o EpsonNet Config não suporta o NetBEUI como um protocolo de procura porque, oficialmente, o protocolo NetBEUI não é suportado pelo Windows XP/Server 2003.*

Nota para utilizadores de impressoras que suportem a impressão baseada em filas NetWare:

- ❑ *Se estiver a utilizar a impressora num ambiente de ligação telefónica sem executar o NetWare, desactive a opção Use NetWare (Usar NetWare), na janela do NetWare. Se seleccionar esta opção, pode ser-lhe cobrado um valor adicional quando utilizar um encaminhador de ligação telefónica.*

- ❑ *Quando configurar a interface de rede para NetWare, utilize o protocolo IPX e inicie a sessão no servidor NetWare ou no contexto NDS com privilégios de supervisor.*
- ❑ *Quando configurar a interface de rede para NetWare 5.x, tem de iniciar a sessão no servidor NetWare utilizando uma ligação IPX. Se iniciar a sessão no servidor NetWare através de uma ligação IP, a janela de NetWare e a definição de capturação de IPX de SNMP não estão disponíveis.*

Requisitos de Sistema

A tabela seguinte indica os requisitos de sistema do EpsonNet Config.

| | |
|------------------------|----------------------------------------------------------------------------------------------------------------------------------------------------------------------------------------------------------------------------------------------------|
| Sistemas operativos | Windows Me Windows 98/98 Second Edition Windows 95 OSR2 ou superior Windows XP Professional/Home Edition Windows Server 2003 Windows 2000 Server/Professional Windows NT 4.0 Server/Workstation com Service Pack 5.0 ou superior |
| Espaço no disco rígido | 10 MB |

Instalar o EpsonNet Config

Para instalar o EpsonNet Config no computador e configurar a interface de rede, execute as operações apresentadas em seguida.

Nota:

Se adicionar ou eliminar protocolos ou serviços do sistema operativo, depois de instalar o EpsonNet Config, o EpsonNet Config pode não funcionar correctamente. Se esta situação se verificar, desinstale e volte a instalar o EpsonNet Config.

1. Introduza o CD-ROM de utilitários de rede no respectivo leitor.
2. A janela de instalação do software abre automaticamente.

Se a janela de instalação do software não for apresentada, faça clique duas vezes em EPSETUP.EXE no CD-ROM.

3. Certifique-se de que todas as aplicações estão encerradas e faça clique no ícone situado junto ao EpsonNet Config.



4. Siga as instruções apresentadas na janela para concluir a instalação.

Nota para utilizadores de Windows XP Service Pack 2:
Se aparecer a janela apresentada em seguida depois de iniciar o EpsonNet Config, faça clique na tecla Unblock (Desbloquear); caso contrário, os dispositivos não serão apresentados na janela do EpsonNet Config.

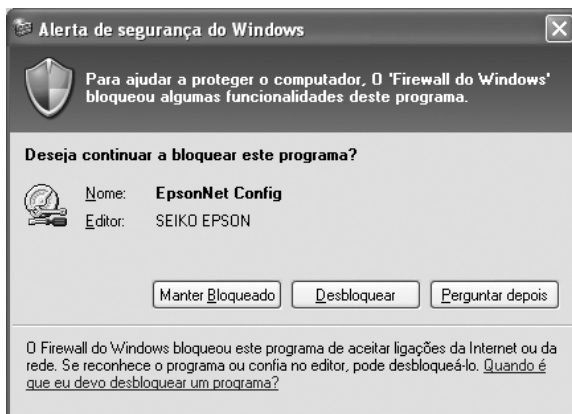

Aceder ao Guia do Utilizador do EpsonNet Config

O guia do utilizador do EpsonNet Config contém informações pormenorizadas sobre o EpsonNet Config. Para aceder ao guia do utilizador do EpsonNet Config, execute as seguintes operações:

1. Faça clique em Start (Iniciar), seleccione a opção Programs (Programas) (Windows Me, 98, 95, 2000 e NT 4.0) ou All Programs (Todos os programas) (Windows XP e Server 2003) e, em seguida, seleccione EpsonNet e EpsonNet Config V1. Faça clique em EpsonNet Config para iniciar a aplicação.



2. No menu Help (Ajuda), seleccione a opção EpsonNet Config Help (Ajuda do EpsonNet Config).

Aparece o Guia do Utilizador do EpsonNet Config. Se fizer clique nas hiperligações existentes do lado esquerdo deste ecrã, pode obter informações sobre a utilização do EpsonNet Config.

EpsonNet Config para Macintosh

Acerca do EpsonNet Config

O EpsonNet Config para Macintosh é um utilitário de configuração baseado em Macintosh que permite aos administradores configurar a interface de rede para TCP/IP, AppleTalk e IPP.

Nota:

Certifique-se de que utiliza o EpsonNet Config incluído no CD-ROM de software fornecido com este produto.

Requisitos de Sistema

A tabela seguinte indica os requisitos de sistema do EpsonNet Config.

| | |
|------------------------|-------------------|
| Sistemas operativos | Mac OS X 10.x, 9 |
| Modelos | Macintosh PowerPC |
| Espaço no disco rígido | 10 MB |

Instalar o EpsonNet Config

Para instalar o EpsonNet Config e configurar a interface de rede, execute as operações apresentadas em seguida.

1. Introduza o CD-ROM do software no respectivo leitor.
2. Faça clique duas vezes no ícone do CD-ROM EPSON.

3. Seleccione o ícone do sistema operativo adequado na pasta EPSON e faça clique duas vezes no ícone.
4. Certifique-se de que todas as aplicações estão encerradas e faça clique no ícone de instalação situado junto ao EpsonNet Config.
5. Siga as instruções apresentadas na janela para concluir a instalação.

Aceder ao Guia do Utilizador do EpsonNet Config

O guia do utilizador do EpsonNet Config contém informações pormenorizadas sobre o EpsonNet Config. Para aceder ao guia do utilizador do EpsonNet Config, execute as seguintes operações:

1. Faça clique duas vezes no ícone Macintosh HD. Na pasta Applications (Aplicações), faça clique duas vezes na pasta EpsonNet e, em seguida, faça clique duas vezes na pasta EpsonNet Config. Por fim, clique duas vezes no ícone EpsonNet Config.



2. No menu Help (Ajuda), selecione a opção EpsonNet Config Help (Ajuda do EpsonNet Config).

Aparece o Guia do Utilizador do EpsonNet Config. Se fizer clique nas hiperligações existentes do lado esquerdo deste ecrã, pode obter informações sobre a utilização do EpsonNet Config.

EpsonNet Config com Browser Web

Acerca do EpsonNet Config

O EpsonNet Config com Browser Web é um utilitário baseado na Web, concebido para configurar a impressora para ser utilizada numa rede.

Introduzindo o endereço de IP da interface de rede no URL do browser, é possível iniciar o EpsonNet Config, que permite configurar a interface de rede para TCP/IP, NetWare, MS Network, AppleTalk, IPP e SNMP.

Browser web suportado

Windows:

- Microsoft Internet Explorer versão 4.01 ou posterior
- Netscape Navigator versão 4.05 ou posterior

***Nota para utilizadores de Windows XP/Me/98/Server
2003/2000/NT 4.0:***

Para utilizar o EpsonNet Config com Browser Web, o plug-in Java™ tem de estar instalado no computador. Para instalar o plug-in Java™, introduza o CD-ROM de utilitários de rede no respectivo leitor. Faça clique duas vezes na pasta COMMON (Comum) no CD-ROM e, em seguida, faça clique duas vezes na pasta PLUGIN (plug-in). Por fim, faça clique duas vezes no ícone com a extensão EXE situado na pasta. Também pode transferir o plug-in Java™ a partir do seguinte sítio Web: <http://www.java.com>

Nota para utilizadores de Windows NT 4.0:

Se ainda não tiver instalado o Service Pack 3 do Windows NT, instale-o antes de instalar o Microsoft Internet Explorer.

Mac OS X:

- Netscape Navigator versão 7.0 ou posterior

Nota:

Se estiver a utilizar o Mac OS 9, não pode efectuar as definições da impressora. Só estão disponíveis as definições de rede.

Unix:

- Netscape Navigator versão 4.05 ou posterior

Acerca das definições do browser web

Ao executar o EpsonNet Config com Browser Web, certifique-se de que não utiliza um servidor de proxy para aceder à Internet. Se a opção Access the Internet using a proxy server (Aceder à Internet utilizando um servidor de proxy) estiver activada, não poderá utilizar o EpsonNet Config com Browser Web. Execute as seguintes operações para desactivar a opção Access the Internet using a proxy server (Aceder à Internet utilizando um servidor de proxy).

1. Faça clique com a tecla direita do rato no ícone Internet Explorer do ambiente de trabalho e, em seguida, seleccione a opção Properties (Propriedades).
2. Faça clique no separador Connection (Ligação).
3. Desactive a opção Access the Internet using a proxy server (Aceder à Internet utilizando um servidor de proxy).

Configurar a Interface de Rede Utilizando o EpsonNet Config baseado na Web

Depois de atribuir um endereço de IP à interface de rede utilizando o EpsonNet EasyInstall, o EpsonNet Config para Windows ou Macintosh ou o comando arp/ping, pode configurar a interface de rede com o EpsonNet Config baseado na Web.

Nota:

- Tem de haver um browser Web instalado no computador.*
- O TCP/IP tem de estar definido correctamente no computador e na interface de rede.*
- Não execute o EpsonNet Config para Windows ou Macintosh e o EpsonNet Config baseado na Web ao mesmo tempo.*

- ❑ *O browser pode não permitir a utilização de alguns caracteres. Para mais informações, consulte a documentação do browser ou do sistema operativo.*

Nota para utilizadores de impressoras que suportem a impressão baseada em filhas NetWare:

Se estiver a utilizar o ambiente de ligação telefónica sem executar o NetWare, seleccione a opção Disable (Desactivar) no ecrã NetWare. Se seleccionar Enable (Sim), poderá ser cobrado um valor adicional quando se utiliza um encaminhador (router) de ligação telefónica.

Execute as operações apresentadas em seguida para alterar o endereço de IP através do EpsonNet Config.

1. Ligue a impressora.
2. Execute o EpsonNet Config, através de um dos dois métodos que se seguem.
 - ❑ Execute o EpsonNet Config para Windows ou Macintosh. Seleccione na lista a impressora que pretende configurar e faça clique em Launch Browser (Iniciar browser).
 - ❑ Abra o browser e introduza directamente o endereço de IP da interface de rede. Não execute o EpsonNet Config para Windows ou Macintosh.

http://Endereço de IP da interface de rede/

Exemplo: http://192.168.100.201/

Nota:

Para verificar o endereço de IP da interface de rede, utilize o EpsonNet Config. Para mais informações, consulte "Acerca do EpsonNet Config" na página 152 (utilizadores de Windows) ou "Acerca do EpsonNet Config" na página 157 (utilizadores de Macintosh).

Nota para utilizadores de impressoras que suportem a impressão baseada em filas NetWare:

- A partir de qualquer cliente NetWare, inicie a sessão no servidor NetWare de destino ou contexto NDS com privilégios de supervisor.*

 - Não é possível criar um servidor de impressão, uma fila de impressão nem uma impressora com o EpsonNet Config baseado na Web. Tem de criar este objectos antes de utilizar o EpsonNet Config baseado na Web.*
3. Faça clique em TCP/IP na secção Network (Rede) do menu Configuration (Configuração) para visualizar o ecrã de configuração do TCP/IP.

Nota:

Se pretender configurar um protocolo que não seja o TCP/IP, consulte "Configuração – Ecrãs de Rede" na página 188.

4. Seleccionar um método de obtenção do endereço de IP. Se seleccionar Auto, o DHCP fica disponível e atribui automaticamente um endereço de IP. Se pretender definir o endereço de IP manualmente, selecione a opção Manual.

Nota:

- O administrador da rede tem de verificar quaisquer alterações efectuadas às definições de endereço de IP.*

- ❑ *Quando selecciona a opção Auto, o DHCP fica disponível. Para utilizar o servidor DHCP, certifique-se de que este está instalado no computador e de que está configurado correctamente. Para obter instruções pormenorizadas, consulte a ajuda interactiva do sistema operativo.*
 - ❑ *Se a opção Set Using Automatic Private IP Addressing (APIPA) (Definir utilizando endereçamento automático de IP privado) estiver activada, é automaticamente atribuído um endereço de IP privado à interface de rede, mesmo que não existam servidores DHCP no sistema ou na rede.*
 - ❑ *Se a função Dynamic DNS (DNS dinâmico) não for suportada, recomenda-se que seleccione a opção Manual e que introduza um endereço de IP. Isto deve-se ao facto de que quando selecciona Auto (Automático), o endereço de IP da interface de rede muda sempre que liga a impressora, sendo necessário alterar a definição da porta de acordo com a alteração efectuada.*
5. Para atribuir um endereço de IP manualmente, introduza o endereço de IP, a máscara de sub-rede e a porta de ligação (gateway) predefinida. Certifique-se de que o endereço de IP não entra em conflito com outros dispositivos da rede.

Nota:

Se existir um servidor ou um encaminhador (router) a funcionar como porta de ligação (gateway), introduza o endereço de IP do servidor ou do encaminhador como endereço da porta de ligação. Se não houver nenhuma porta de ligação (gateway), não altere os valores predefinidos neste local.

6. Se pretender obter automaticamente um endereço privado entre 169.254.1.1 e 169.254.254.254 quando não for possível obter um endereço de IP a partir do servidor DHCP, deixe ficar seleccionada a opção Enable (Activar) em Set Using Automatic Private IP Addressing (APIPA) (Definir utilizando Endereçamento automático de IP privado); caso contrário, seleccione a opção Disable (Desactivar).

7. Quando definir um endereço de IP através do comando ping, selecione a opção Enable (Activar) para Set using PING (Definir utilizando PING). Selecione a opção Disable (Desactivar) quando definir um endereço de IP com o EpsonNet Config; deste modo, evita a alteração inesperada do endereço de IP.

Nota:

Certifique-se de que selecciona Disable (Desactivar) quando não utilizar o comando ping; deste modo, evita uma alteração inesperada do endereço de IP pelo EpsonNet WebManager.

8. Selecione a opção Enable (Activar) em Acquire DNS Server Address Automatically (Obter Endereço de servidor DNS Automaticamente) se pretender obter os nomes do anfitrião e do domínio a partir do DHCP.

Se quiser introduzir manualmente o endereço do servidor DNS, selecione a opção Disable (Desactivar) e introduza o endereço de IP do servidor DNS.

9. Selecione a opção Enable (Activar) em Acquire Host Name and Domain Name Automatically (Obter automaticamente endereço do anfitrião e do domínio) se pretender obter os nomes do anfitrião e do domínio a partir do servidor DHCP.

Se quiser especificar manualmente os dados, introduza os nomes do anfitrião e do domínio na caixas de texto.

10. Selecione a opção Enable (Activar) em Register Network Interface Address to DNS Server (Registrar Endereço de Interface de Rede no Servidor DNS) se pretender registar o nome do anfitrião e do domínio no servidor DNS através do servidor DHCP que suporta Dynamic DNS (DNS dinâmico).

Se pretender registar o nome do anfitrião e o nome do domínio directamente no servidor DNS, selecione a opção Enable (Activar) em Register Network Interface Address Directly to DNS Server (Registrar Endereço de Interface de Rede Directamente no servidor DNS).

11. Selecione a opção Enable (Activar) ou Disable (Desactivar) em Use Universal Plug and Play (Usar Universal Plug and Play). Selecione a opção Activar (Enable) se pretender utilizar a função Universal Plug and Play no Windows Me ou em sistemas operativos posteriores.
12. Altere o nome predefinido do dispositivo Universal Plug and Play, se assim o pretender. Este nome de dispositivo é utilizado nas versões do Windows que suportam a função Universal Plug and Play.
13. Apenas Mac OS X:
Selecione a opção Enable (Activar) ou Disable (Desactivar) em Use Rendezvous (Utilizar Rendezvous). Se seleccionar Enable (Activar), introduza o nome Rendezvous e o nome Rendezvous da impressora. Se o ambiente de rede utilizado suportar DHCP, pode utilizar a impressora da rede activando apenas esta definição.
14. Faça clique em Submit (Submeter) e introduza a palavra-passe para actualizar as definições. Para mais informações sobre como definir a palavra-passe, consulte "Password (Palavra-passe)" na página 198.

Nota:

Se definiu o nome do administrador no ecrã Administrator (Administrador), introduza o nome do administrador no nome de utilizador.

15. Se for apresentada a mensagem “Configuration change is complete!” (Alteração de configuração concluída!) no ecrã, a actualização está concluída. Não saia do browser web nem envie uma tarefa para a impressora enquanto esta mensagem não for apresentada. Siga as instruções apresentadas no ecrã para reinicializar a impressora.

Nota:

- ❑ *Uma vez que o novo endereço de IP fica disponível depois de a impressora ser reinicializada, é necessário reiniciar o EpsonNet Config, introduzindo o novo endereço de IP.*

- ❑ *Só são activadas as alterações feitas nas páginas onde fez clique em Submit (Submeter).*

Ecrã Inicial

Qualquer utilizador pode aceder ao seguinte ecrã, introduzindo o endereço de IP da interface de rede como URL no browser.

Nota:

O item só aparece se a impressora suportar a função.

Índice remissivo

| | |
|----------------------|-----------------------------------------------------------------------------------------------|
| Home (Início) | Remete para o ecrã inicial. |
| Favorite (Favoritos) | Remete para um sítio Web definido previamente pelo administrador. |
| Help (Ajuda) | Remete para a ajuda. |
| About (Acerca de) | Remete para as informações sobre os direitos de autor e sobre a versão do EpsonNet Config. |
| Logótipo EPSON | Remete para o sítio Web da Epson (http://www.epson.com). |

Menu

| Information (Informações) – Printer (Impressora) | |
|---------------------------------------------------------|---------------------------------------------------------------------------------------------------------------------------------------------------|
| Device (Dispositivo) | Apresenta as informações sobre a impressora. |
| Consumables (Consumíveis) | Apresenta as informações sobre os consumíveis. |
| Confirmation (Confirmar) | Confirma e executa as funções Information Sheet (Folha de informações), Reserve Job (Armazenamento de tarefas) e Form Overlay (Fundos de página). |
| Input (Entrada) | Apresenta as informações sobre o tipo de papel. |
| Print (Imprimir) | Apresenta as informações sobre a impressão. |
| Emulation (Emulação) | Apresenta as informações sobre cada tipo de emulação. |
| Interface | Apresenta as informações sobre a interface. |
| Information (Informações) – Network (Rede) | |
| General (Geral) | Apresenta as informações sobre a interface de rede. |
| NetWare | Apresenta as informações sobre o NetWare. |
| TCP/IP | Apresenta as informações sobre o TCP/IP. |
| AppleTalk | Apresenta as informações sobre o AppleTalk. |
| MS Network (Rede Microsoft) | Apresenta as informações sobre a rede Microsoft. |
| IPP | Apresenta as informações sobre o IPP. |
| SNMP | Apresenta as informações sobre o SNMP. |
| Controlo da Impressão | Apresenta as informações sobre o Controlo da Impressão. |
| Intervalo de Espera | Apresenta as informações sobre o Intervalo de Espera. |
| Time (Hora) | Apresenta as informações sobre a hora. |

| Configuration (Configuração) - Printer (Impressora) | |
|------------------------------------------------------------|----------------------------------------------------------------------|
| Input (Entrada) | Altera as definições de entrada. |
| Print (Imprimir) | Altera as definições de impressão. |
| Emulation (Emulação) | Altera as definições de emulação. |
| Interface | Altera as definições de interface. |
| Configuration (Configuração) - Network (Rede) | |
| NetWare | Configura as definições aplicáveis ao NetWare. |
| TCP/IP | Configura os métodos/definições pretendidos para TCP/IP. |
| AppleTalk | Configura as definições pretendidas para o AppleTalk. |
| MS Network (Rede Microsoft) | Configura as definições pretendidas para a rede Microsoft. |
| IPP | Configura as definições pretendidas para IPP. |
| SNMP | Configura as definições pretendidas para SNMP. |
| Controlo da Impressão | Configura as definições pretendidas para Controlo da Impressão. |
| Intervalo de Espera | Configura as definições pretendidas para Intervalo de Espera. |
| Time (Hora) | Configura as definições pretendidas para Time (Hora). |
| Configuration (Configuração) - Optional (Opcional) | |
| Administrator (Administrador) | Introduza o nome do administrador e o endereço de um sítio favorito. |
| Reset (Reinicialização) | Reinicializa a impressora e repõe as predefinições. |
| Password (Palavra-passe) | Defina a palavra-passe de protecção das definições. |

Informações - Ecrãs da Impressora

Esta secção descreve os ecrãs de informação Device (Dispositivo) e Consumable (Consumíveis). Para obter informações sobre a entrada (input), a impressão, a emulação e a interface, consulte "Configuração – Ecrãs da Impressora" na página 175.

Nota:

O item só aparece se a impressora suportar a função.

Device (Dispositivo)

| Itens | Explicação |
|------------------------------------------------------------------------------------------------|-----------------------------------------------------------------------------------------------------------------------------------------------------------------------------------------------------------------------------------------------------------------------------------------------------------------------------------------------------------------------------------------------------------------------------------|
| Panel canvas (Tela) | Apresenta as mesmas informações que o painel de controlo da impressora. |
| Signal (Sinal) | O nível do estado é apresentado através de um sinal. O indicador luminoso verde acende-se quando a impressora está em modo de espera ou a imprimir. O indicador luminoso amarelo acende-se quando o toner ou o rolo de óleo está prestes a acabar. O indicador luminoso vermelho acende-se quando a impressora está sem papel ou sem toner, se o papel estiver encravado, se a tampa estiver aberta ou se tiver ocorrido um erro. |
| LEDs (Indicadores luminosos) | Os indicadores luminosos indicam o estado actual da impressora quando é ligada, durante o funcionamento normal e quando ocorrem erros. |
| Painel de controlo remoto (teclas de iniciar/parar, avanço de página, reiniciar e aquecimento) | Pode controlar a impressora utilizando estas funções do painel de controlo remoto. Obtém o mesmo resultado se utilizar estas ou as teclas na impressora. Os avisos não podem ser eliminados com a tecla "continuar". |
| Printer image (Imagem da impressora) | Apresenta a imagem da impressora. |
| Caixa Error information (Informações de erro) | Apresenta informações de erro/aviso relativas à impressora. |

| | |
|------------------------------------------------------|-----------------------------------------------------|
| Printer Model Name (Nome de modelo da impressora) | Nome do modelo da impressora. |
| IP Host Name (Nome do anfitrião IP) | Nome do anfitrião IP da impressora. |
| IP Address (Endereço de IP) | Endereço de IP da impressora. |
| MAC Address (Endereço MAC) | Endereço MAC da impressora. |
| Memória | Quantidade de memória instalada na impressora. |
| HDD (Disco rígido) | Capacidade do disco rígido instalado na impressora. |

Consumables (Consumíveis)

| Itens | Explicação |
|----------------------------------------------------------------------------------|--------------------------------------------------------------------------------|
| Total Pages Printed (Total de páginas impressas) | Número total de páginas que já foram impressas. |
| Color Pages Printed (Páginas a cores impressas) | Número total de páginas a cores que já foram impressas. |
| Monochrome Pages (Páginas monocromáticas) | Número total de páginas monocromáticas que já foram impressas. |
| Cyan, Magenta, Yellow, and Black Toner (Toner azul, magenta, amarelo e preto) | Quantidade de toner azul, magenta, amarelo ou preto que resta em cada unidade. |
| Toner | Quantidade de toner existente numa unidade. |
| Photoconductor Unit (Unidade fotocondutora) | Quantidade que resta na unidade fotocondutora. |
| Transfer Unit (Unidade de transferência) | Quantidade que resta na unidade de transferência. |

| | |
|----------------------------------|-------------------------------------------|
| Waste Toner (Toner residual) | Quantidade de toner residual existente. |
| Fuser Unit (Unidade de fusão) | Quantidade que resta na unidade de fusão. |

Confirmation (Confirmar)

Information Sheet (Folha de informações)

| Itens | Explicação |
|---------------------------------------------|----------------------------------------------------------------------------|
| Menu Selection (Seleccção de menu) | Selecione Information Sheet (Folha de informações). |
| Information Sheet (Folha de informações) | Selecione a folha de informações que pretende imprimir. |
| Tecla Print (Imprimir) | Pressione esta tecla para imprimir a folha de informações seleccionada. |

Reserve Job (Armazenamento de tarefas)

| Itens | Explicação |
|-------------------------------------------------|---------------------------------------------------------------------------------------------------------------|
| Menu Selection (Seleccção de menu) | Selecione o menu Reserve Job (Armazenamento de tarefas). |
| User Name (Nome de utilizador) | Selecione um nome de utilizador. As tarefas do utilizador aparecerão na lista das tarefas de impressão. |
| Job List (Lista de tarefas) | Selecione se a lista de miniaturas é apresentada ou não. |
| Caixa Job list (Lista de tarefas) | As tarefas de impressão do utilizador seleccionado são apresentadas nesta caixa. |
| Tecla Prev. Page (Visualização da página) | Aparece no modo de visualização de miniaturas. Apresenta a página anterior da lista de tarefas. |
| Tecla Next Page (Página seguinte) | Aparece no modo de visualização de miniaturas. Apresenta a página seguinte da lista de tarefas. |

| | |
|----------------------------------------------|----------------------------------------------------------|
| Job Name (Nome da tarefa) | Apresenta o nome da tarefa seleccionada. |
| Document (Documento) | Apresenta o nome do documento da tarefa seleccionada. |
| Date (Data) | Apresenta a data de envio da tarefa para a impressora. |
| Job Type (Tipo de tarefa) | Apresenta o tipo da tarefa seleccionada. |
| Quantity (Quantidade) | Apresenta o número de cópias. |
| Pages (Páginas) | Apresenta o número de páginas da tarefa seleccionada. |
| Paper Size (Formato de papel) | Apresenta o formato do papel da tarefa seleccionada. |
| Preview (Pré-visualização) | Apresenta uma pré-visualização do ficheiro seleccionado. |
| Tecla Rotate Left (Rodar para a esquerda) | Roda a imagem pré-visualizada 90 graus para a esquerda. |
| Tecla Rotate Right (Rodar para a direita) | Roda a imagem pré-visualizada 90 graus para a direita. |
| Tecla Delete (Eliminar) | Elimina a tarefa seleccionada. |
| Quantity (Quantidade) | Introduza o número de cópias. |
| Tecla Print (Imprimir) | Imprime a tarefa seleccionada. |
| Tecla Refresh (Actualizar) | Actualiza o estado. |

Form Overlay (Fundos de página)

| Itens | Explicação |
|--------------------------------------------------|--------------------------------------------------------------------------------------|
| Menu Selection (Seleção de menu) | Selecione o menu Overlay Form (Fundos de página). |
| Form List (Lista de fundos de página) | Selecione se a lista de miniaturas é apresentada ou não. |
| Caixa Form list (Lista de fundos de página) | Apresenta uma lista dos fundos de página. |
| Tecla Prev. Page (Visualização da página) | Aparece no modo de visualização de miniaturas. Apresenta a página anterior da lista. |
| Tecla Next Page (Página seguinte) | Aparece no modo de visualização de miniaturas. Apresenta a página seguinte da lista. |
| Form Information (Informação do fundo de página) | Apresenta o nome, data e os comentários do fundo de página selecionado. |
| Preview (Pré-visualização) | Apresenta uma pré-visualização do fundo de página selecionado. |
| Tecla Rotate Left (Rodar para a esquerda) | Roda a imagem pré-visualizada 90 graus para a esquerda. |
| Tecla Rotate Right (Rodar para a direita) | Roda a imagem pré-visualizada 90 graus para a direita. |
| Tecla Delete (Eliminar) | Elimina o fundo de página selecionado. |
| Tecla Print (Imprimir) | Imprime o fundo de página selecionado. |
| Tecla Refresh (Atualizar) | Atualiza o estado. |

Configuração – Ecrãs da Impressora

Esta secção apresenta as informações da impressora. Utilizando o EpsonNet Config, é possível especificar algumas das definições configuradas através do painel de controlo da impressora. Para mais informações sobre cada um dos itens, consulte o Guia do Utilizador.

Nota:

- ❑ O item só aparece se a impressora suportar a função.
- ❑ É requerida uma palavra-passe quando se faz clique nos itens de Printer (Impressora) do menu Configuration (Configuração).

Input (Entrada)

| Itens | Explicação |
|---------------------------------------------------------|-------------------------------------------------------------------------------------|
| MP Mode (Modo MF) | Selecione a ordem de prioridade de alimentação do papel a partir do alimentador MF. |
| MP Tray Paper Size (Formato de papel do alimentador MF) | Selecione o formato de papel para o alimentador MF. |
| LC Paper Size (Formato de papel do alimentador INF) | Apresenta o formato de papel actualmente colocado no alimentador inferior. |
| MP Tray Paper Type (Tipo de papel do alimentador MF) | Selecione o tipo de papel para o alimentador MF. |
| LC Paper Type (Tipo de papel do alimentador INF) | Selecione o tipo de papel para o alimentador inferior. |
| Tecla Set (Definir) | Guarda quaisquer alterações efectuadas. |
| Tecla Refresh (Actualizar) | Apaga quaisquer alterações e repõe as definições anteriores. |

Print (Imprimir)

Menu Setup (Configuração básica)

| Itens | Explicação |
|------------------------------------------------------|-----------------------------------------------------------------------------------------------------------------------------------------------------------------------------------------------------------|
| Menu Selection (Seleção de menu) | Selecione Setup (Configuração básica). |
| Interface Time Out (Tempo de espera da interface) | Introduza o tempo que a impressora deve aguardar quando estiver activada e não forem recebidos nenhuns dados. Quando este tempo se esgotar, a impressora procura novos dados de impressão noutros canais. |
| Language (Idioma) | Selecione o idioma a ser apresentado. |
| Panel Lock (Bloqueio do painel) | Selecione o bloqueio do painel de controlo da impressora. Se seleccionar esta função, o painel de controlo da impressora fica bloqueado. |
| Toner Out (Sem toner) | Selecione se pretende continuar ou não a imprimir quando o toner acabar. |
| LCD Contrast (Contraste LCD) | Ajuste o contraste do visor LCD. |
| Tecla Set (Definir) | Guarda quaisquer alterações efectuadas. |
| Tecla Refresh (Actualizar) | Apaga quaisquer alterações e repõe as definições anteriores. |

Menu Printing (Impressão)

| Itens | Explicação |
|---------------------------------------|------------------------------------------------------------------|
| Menu Selection (Seleção de menu) | Selecione Printing (Impressão). |
| Paper Source (Sistema de alimentação) | Selecione o sistema de alimentação. |
| Paper Size (Formato de papel) | Selecione o formato de papel para impressão. |
| Wide A4 | Indique se a impressora permite imprimir em papel de largura A4. |

| | |
|------------------------------------|----------------------------------------------------------------------------------------------------------------------------------------------|
| Orientation (Orientação) | Indique se a página é impressa na orientação vertical ou horizontal. |
| Copies (Cópias) | Introduza o número de cópias que pretende imprimir. |
| Manual Feed (Alimentação manual) | Este item selecciona o modo de alimentação manual. |
| Resolution (Resolução) | Selecione a resolução. |
| Skip Blank Page (Saltar Pág. Br.) | Indique se as páginas em branco devem ser ignoradas. |
| Auto Eject Page (Eject. Pág. Auto) | Indique se as páginas devem ser ejectadas automaticamente. |
| Duplex (Dúplex) | Indique se pretende imprimir na frente e no verso do papel. Esta definição está disponível apenas quando a unidade dúplex está instalada. |
| Binding (União) | Indique a direcção de união da impressão. Esta definição está disponível apenas quando a unidade dúplex está instalada. |
| Start Page (Pág. Inicial) | Indique se a impressão começa na frente ou no verso da página. Esta definição está disponível apenas quando a unidade dúplex está instalada. |
| Tecla Set (Definir) | Guarda quaisquer alterações efectuadas. |
| Tecla Refresh (Actualizar) | Apaga quaisquer alterações e repõe as definições anteriores. |

Menu Configuration (Configuração)

| Itens | Explicação |
|-------------------------------------|-----------------------------------------------------------------------------------------------------------------------------------------------------------------------------------------------------------------------------|
| Menu Selection (Seleção de menu) | Selecione Configuration (Configuração). |
| RITech | Indique se a definição RITech deve ser ajustada. O RIT produz linhas, texto e gráficos mais suaves e nítidos. |
| Toner Save (Modo económico) | Escolha se pretende poupar toner. Quando esta opção está activa, a impressora consome menos toner mas a qualidade de impressão é inferior. |
| Densidade | Selecione a densidade da impressão. |
| Top Offset (Limite Sup.) | Introduza um valor para ajustar a posição de início de impressão a partir da margem superior do papel. |
| Left Offset (Limite esquerdo) | Introduza um valor para ajustar a posição de início de impressão a partir da margem esquerda do papel. |
| Top Offset B (Limite S-V) | Introduza um valor para ajustar a posição de impressão vertical no verso, ao imprimir em frente e verso. Disponível apenas quando a unidade dúplice está instalada. |
| Left Offset B (Limite E-V) | Introduza um valor para ajustar a posição de impressão horizontal no verso, ao imprimir em frente e verso. Disponível apenas quando a unidade dúplice está instalada. |
| Size Ignore (Form. Ignorado) | Indique se os erros de formato de papel devem ser ignorados. |
| Auto Continue (Autocontin.) | Indique se a impressora deve continuar a imprimir automaticamente após um determinado período de tempo, quando ocorrer um dos seguintes erros: erro de definição do papel, impressora sobrecarregada, memória insuficiente. |
| Page Protect (Proteger Página) | Indique se deve ser atribuída memória adicional da impressora para imprimir dados, em vez de os receber. |

| | |
|------------------------------------|-----------------------------------------------------------------------------------------------------------------------------|
| Image Optimum (Optimiza imagem) | Reduz a quantidade de dados gráficos quando é atingido o limite de memória, permitindo a impressão de documentos complexos. |
| Paper Type (Tipo de papel) | Seleccione o tipo de papel. |
| Paper Side (Face do papel) | Quando imprimir em papel espesso ou muito espesso, ou em envelopes, seleccione a face do papel a ser impressa. |
| Tecla Set (Definir) | Guarda quaisquer alterações efectuadas. |
| Tecla Refresh (Actualizar) | Apaga quaisquer alterações e repõe as definições anteriores. |

Menu Relógio

| Itens | Explicação |
|-------------------------------------|--------------------------------------------------------------|
| Menu Selection (Seleção de menu) | Seleccione Relógio. |
| Date (Data) | Defina o ano, o mês e o dia actuais. |
| Time (Hora) | Defina a hora actual. |
| Tecla Set (Definir) | Guarda quaisquer alterações efectuadas. |
| Tecla Refresh (Actualizar) | Apaga quaisquer alterações e repõe as definições anteriores. |

Menu Support (Adicional)

| Itens | Explicação |
|-------------------------------------|--------------------------------------------------------------|
| Menu Selection (Seleção de menu) | Seleccione Support (Adicional). |
| Tecla Set (Definir) | Guarda quaisquer alterações efectuadas. |
| Tecla Refresh (Actualizar) | Apaga quaisquer alterações e repõe as definições anteriores. |

Menu Color Registration (Registo de cor)

| Itens | Explicação |
|----------------------------------------|---------------------------------------------------------------------------|
| Menu Selection (Seleção de menu) | Selecione Color Registration (Registo de cor). |
| Registration Sheet (Folha de registo) | Faça clique na tecla Print (Imprimir) para imprimir uma folha de registo. |
| Cyan Registration (Registo azul) | Defina um valor entre -7 e 7. A predefinição é 0. |
| Magenta Registration (Registo magenta) | Defina um valor entre -7 e 7. A predefinição é 0. |
| Yellow Registration (Registo amarelo) | Defina um valor entre -7 e 7. A predefinição é 0. |
| Tecla Set (Definir) | Guarda quaisquer alterações efectuadas. |
| Tecla Refresh (Actualizar) | Apaga quaisquer alterações e repõe as definições anteriores. |

Emulation (Emulação)

PS3 Emulation (Emulação PS3)

| Itens | Explicação |
|--------------------------------|-----------------------------------------------------------------------------------------------------------------------------|
| Emulation (Emulação) | Selecione PS3. Este menu aparece apenas quando o PS3 está instalado. |
| Error Sheets (Folhas de erros) | Indique se deve ser impressa uma folha de erros quando ocorrer um erro e a impressora se encontrar no modo de emulação PS3. |
| Coloration (Coloração) | Especifique o método de impressão: Color (Cor), Mono ou True Color. |
| Image Protect (Proteg. Imagem) | Indique se os dados devem ser compactados quando houver pouca memória durante a impressão. |
| Binário | Especifique o formato dos dados. Selecione Activado para dados binários e Desactivado para dados ASCII. |

| | |
|----------------------------|--------------------------------------------------------------------------------------------------|
| Detecção de Texto | Selecione se pretende converter os ficheiros de texto para ficheiros Postscript quando imprimir. |
| Tecla Set (Definir) | Guarda quaisquer alterações efectuadas. |
| Tecla Refresh (Actualizar) | Apaga quaisquer alterações e repõe as definições anteriores. |

LJ4 Emulation (Emulação LJ4)

| Ítems | Explicação |
|-------------------------------------|----------------------------------------------------------------------------------------------------------------------------------------------------|
| Emulation (Emulação) | Selecione LJ4. |
| Font Source (Origem das fontes) | Selecione a origem predefinida das fontes. |
| Font Number (Nº da fonte) | Introduza o número de fonte predefinido da origem de fontes padrão. |
| Pitch (Densidade) | Introduza a densidade predefinida das fontes se a fonte for vectorial e de densidade fixa. |
| Height (Altura) | Introduza a altura predefinida das fontes se a fonte for vectorial e proporcional. |
| Symbol Set (Conjunto de símbolos) | Selecione um conjunto de símbolos predefinido. |
| Form (Página) | Introduza o número de linhas para o formato e orientação de papel seleccionados. |
| Source Symbol Set (Jogo de partida) | Disponível apenas quando está instalada uma ROM de fontes opcional. |
| Dest Symbol Set (Jogo de destino) | Disponível apenas quando está instalada uma ROM de fontes opcional. |
| CR Function (Função CR) | Selecione a operação CR (retorno do carro) ou CR+LF (retorno do carro/avanço de linha) sempre que a posição de impressão exceder a margem direita. |

| | |
|--------------------------------|--------------------------------------------------------------------------------------------------------------------------------------------------------------------------------------------------------------------------------------------------------------------------------------|
| LF Function (Função LF) | Selecione a LF (avanço de linha) ou CR+LF (retorno do carroto/avanço de linha) para acrescentar um avanço de linha a cada retorno de carroto recebido. |
| Tray Assign (Atribuição alim.) | Selecione a atribuição do alimentador 4, 4K ou 5S. Quando selecciona 4, 4K e 5S estão seleccionadas, ficam disponíveis, respectivamente, as impressoras Compatible (Compatível) LaserJet 4, Compatible (Compatível) LaserJet 4000/5000/8000 e Compatible (Compatível) LaserJet 5 Si. |
| Tecla Set (Definir) | Guarda quaisquer alterações efectuadas. |
| Tecla Refresh (Actualizar) | Apaga quaisquer alterações e repõe as definições anteriores. |

GL2 Emulation (Emulação GL2)

| Itens | Explicação |
|----------------------|------------------------------------------------------------------------------------------------------------------------------------------------------------------------------------------|
| Emulation (Emulação) | Selecione GL2. |
| GL-Mode (Modo GL) | Indique se a emulação é semelhante a GL/2 ou à emulação da HP LaserJet 4 do modo GL/2. |
| Scale (Escala) | Especifique se a saída do software deve ser dimensionada à escala e, nesse caso, o método utilizado para calcular a escala: com base no formato de papel de saída definido na aplicação. |
| Origin (Origem) | Indique se a origem lógica do "traçador" (plotter) se situa no canto ou no centro do papel. |
| Pen (Caneta) | Selecione a "caneta" lógica que "imprime" o desenho. |
| End (Fim) | Selecione a forma como as linhas terminam. |
| Join (Junção) | Selecione a forma como as linhas se juntam. |

| | |
|----------------------------|------------------------------------------------------------------------------|
| Pen (Caneta) (0 a 6) | Indique a espessura das sete "canetas" utilizadas para efectuar a impressão. |
| Tecla Set (Definir) | Guarda quaisquer alterações efectuadas. |
| Tecla Refresh (Actualizar) | Apaga quaisquer alterações e repõe as definições anteriores. |

ESCP2 and FX Emulation (Emulação ESCP2 e FX)

| Itens | Explicação |
|-------------------------|------------------------------------------------------------------------------------------------------------------------------------------------------------------------------------------------------------------------------------------------------------------|
| Emulation (Emulação) | Selecione ESCP2 ou FX. |
| Font (Fonte) | Selecione a fonte utilizada para imprimir. |
| Pitch (Densidade) | Selecione uma densidade de caracteres. |
| Condensed (Condensado) | Utilize esta opção para alterar o espaçamento dos caracteres. |
| T. Margin (Margem Sup.) | Utilize esta opção para especificar a distância entre o topo da folha e a base da primeira linha imprimível. |
| Text (Texto) | Utilize esta opção para definir o comprimento da página em linhas. |
| CG Table (Tab.CG) | Utilize a opção de tabela de geração de caracteres para seleccionar a tabela de caracteres gráficos ou a tabela de caracteres em itálico. |
| Country (País) | Utilize esta opção para seleccionar um dos jogos de símbolos internacionais. |
| Auto CR | Utilize esta opção para executar uma operação de retorno do carroto seguida de um avanço de linha (CR-LF) sempre que a posição de impressão exceder a margem direita. |
| Auto LF | Quando se desactiva a opção AutoLF (Off), a impressora não envia um comando de avanço automático de linha (LF) com cada retorno do carroto (CR). Quando esta opção está activa, a impressora acrescenta um avanço de linha a cada retorno do carroto que recebe. |

| | |
|----------------------------|-------------------------------------------------------------------------------------------------------------------------------------------------------------------------------------------------------------------------------------------------------------------------------------------------------------------|
| Bit Image (Img Bitmap) | Com esta opção definida como Dark (Escura) ou Light (Clara), a impressora pode emular correctamente as densidades de gráficos definidas com o comando da impressora. Quando selecciona Dark (Escura), a densidade da imagem bitmap é alta. Quando selecciona Light (Clara), a densidade da imagem bitmap é baixa. |
| Zero Char (Forma do zero) | Especifique se a impressora deve imprimir os zeros cortados ou normais. |
| Tecla Set (Definir) | Guarda quaisquer alterações efectuadas. |
| Tecla Refresh (Actualizar) | Apaga quaisquer alterações e repõe as definições anteriores. |

1239X Emulation (Emulação 1239X)

| Itens | Explicação |
|---------------------------|-----------------------------------------------------------------------------------------------------------------------------------------------------------------------|
| Emulation (Emulação) | Selecione 1239X. |
| Font (Fonte) | Selecione uma fonte. |
| Pitch (Densidade) | Selecione uma densidade de caracteres. |
| Code Page (Página Código) | Selecione as tabelas de caracteres. As tabelas de caracteres contêm os caracteres e os símbolos utilizados nos diversos idiomas. |
| T. Margin (Margem Sup.) | Utilize esta opção para especificar a distância entre o topo da folha e a base da primeira linha imprimível. |
| Text (Texto) | Utilize esta opção para definir o comprimento da página em linhas. |
| Auto CR | Utilize esta opção para executar uma operação de retorno do carroto seguida de um avanço de linha (CR-LF) sempre que a posição de impressão exceder a margem direita. |

| | |
|--------------------------------------|-------------------------------------------------------------------------------------------------------------------------------------------------------------------------------------------------------------------------------------------------------------------------------------------------------------------|
| Auto LF | Quando se desactiva a opção AutoLF (Off), a impressora não envia um comando de avanço automático de linha (LF) com cada retorno do carroto (CR). Quando esta opção está activa, a impressora acrescenta um avanço de linha a cada retorno do carroto que recebe. |
| Alt. Graphic (Gráficos Alternativos) | Activa ou desactiva a opção Alternate Graphics (Gráficos Alternativos). |
| Bit Image (Img Bitmap) | Com esta opção definida como Dark (Escura) ou Light (Clara), a impressora pode emular correctamente as densidades de gráficos definidas com o comando da impressora. Quando selecciona Dark (Escura), a densidade da imagem bitmap é alta. Quando selecciona Light (Clara), a densidade da imagem bitmap é baixa. |
| Zero Char (Forma do zero) | Especifique se a impressora deve imprimir os zeros cortados ou normais. |
| Character Set (Jogo Caracteres) | Selecione uma tabela de caracteres. |
| Tecla Set (Definir) | Guarda quaisquer alterações efectuadas. |
| Tecla Refresh (Actualizar) | Apaga quaisquer alterações e repõe as definições anteriores. |

Interface

Parallel Interface (Interface paralela)

| Itens | Explicação |
|----------------------------------|-----------------------------------------------------------------------------------------|
| Parallel I/F (I/F Paralela) | Permite activar ou desactivar a interface paralela. |
| Speed (Velocidade) | Selecione a velocidade de transferência. |
| Bi-Directional (Bidireccional) | Activa ou desactiva as comunicações bidireccionais. |
| Buffer Size (Tamanho mem. local) | Selecione a quantidade de memória que deve ser utilizada para receber e imprimir dados. |

Network Interface (Interface de rede)

| Itens | Explicação |
|-------------------------------------|-----------------------------------------------------------------------------------------|
| Network I/F (I/F Rede) | A interface de rede está sempre activa. |
| Buffer Size (Tamanho mem. local) | Selecione a quantidade de memória que deve ser utilizada para receber e imprimir dados. |

AUX Interface (Interface AUX)

| Itens | Explicação |
|-------------------------------------|-----------------------------------------------------------------------------------------------------------------------------------------------------------------|
| AUX I/F (I/F AUX) | Indisponível se não houver uma interface de rede opcional instalada. |
| Buffer Size (Tamanho mem. local) | Selecione a quantidade de memória que deve ser utilizada para receber e imprimir dados. Disponível apenas quando está instalada uma interface de rede opcional. |

USB Interface (Interface USB)

| Itens | Explicação |
|-------------------------------------|-----------------------------------------------------------------------------------------|
| USB I/F (I/F USB) | Permite activar ou desactivar a interface USB. |
| USB Speed (Velocidade USB) | Selecione o modo (HS ou FS). |
| Buffer Size (Tamanho mem. local) | Selecione a quantidade de memória que deve ser utilizada para receber e imprimir dados. |
| Tecla Set (Definir) | Guarda quaisquer alterações efectuadas. |
| Tecla Refresh (Actualizar) | Apaga quaisquer alterações e repõe as definições anteriores. |

Informações – Ecrãs de Rede

Nota:

O item só aparece se a impressora suportar a função.

General (Geral)

| Itens | Explicação |
|------------------------------------------------------------------------|------------------------------------------------------------------------------------------------------------------------------------------------------------------------------------------------------------------------------------------------------------------------------------------------------------------------------------------------------------------------------------|
| Administrator Name (Nome do administrador) | Nome do administrador da impressora. |
| Location (Localização) | Localização da impressora |
| Interface Card Model Name (Nome de modelo da placa de interface) | Modelo da interface de rede |
| MAC Address (Endereço MAC) | Endereço único de hardware da interface de rede. A interface de rede pode ser distinguida pelo respectivo endereço MAC. |
| Hardware Version (Versão de hardware) | Versão do hardware da interface de rede. |
| Software Version (Versão de software) | Versão do software da interface de rede. |
| Model Name (Nome do modelo) | Nome de produto da impressora ligada à interface de rede. |
| Network Status (Estado da rede) | Apresenta a velocidade Ethernet actual e a configuração dúplex. |
| Printer Status (Estado da impressora) | A cor de fundo da caixa de texto indica o estado da impressora. O verde indica que a impressora está em modo de espera ou a imprimir. O amarelo indica que a impressora tem pouco papel ou toner. O vermelho indica que a impressora já não tem papel ou toner, que a impressora está desactivada (offline), que o papel encravou, que a tampa está aberta ou que ocorreu um erro. |
| Current Time (Hora actual) | Indica as horas actuais. |
| Tecla Refresh (Actualizar) | Actualiza o estado da impressora. O estado da impressora não é actualizado automaticamente. Pressione Actualizar (Refresh) para ver as últimas informações sobre a impressora. |

Configuração – Ecrãs de Rede

Nota:

O item só aparece se a impressora suportar a função.

NetWare

Definições Básicas de NetWare

| Itens | Explicação |
|-----------------------------------|-----------------------------------------------------|
| Use NetWare (Usar NetWare) | Activa ou desactiva o NetWare. |
| Frame Type (Tipo de estrutura) | Não alterar o tipo de estrutura predefinido (Auto). |
| Mode (Modo) | Seleccione o modo de NetWare apropriado. |

Print Server Mode/NDS/Bindery (Modo de Servidor de Impressão/NDS/Enlace (bindery))

| Itens | Explicação |
|----------------------------------------------------------------------|--------------------------------------------------------------------------------------------------------------------------------------------------------------------------------------------------------------|
| Print Server Name (Nome do servidor de impressão) | Introduza o nome do servidor de impressão (até 47 caracteres). |
| Polling Interval (Intervalo de consulta) | Introduza o intervalo de consulta, em segundos. |
| NetWare Password (Palavra-passe de NetWare) | Introduza a palavra-passe (até 20 caracteres) utilizada para iniciar sessão no servidor de impressão. |
| NDS Tree Name (Nome da árvore NDS) | Introduza o nome da árvore NDS (até 31 caracteres), se o modo utilizado for NDS Print Server (Servidor de impressão NDS). |
| NDS Context (Contexto NDS) | Introduza o contexto NDS (até 255 caracteres), se o modo utilizado for NDS Print Server (Servidor de impressão NDS). |
| Primary File Server Name (Nome do servidor primário de ficheiros) | Se o modo utilizado for Enlace (bindery) Print Server (Servidor de impressão enlace (bindery)), introduza o nome do servidor de ficheiros (até 47 caracteres) no qual o servidor de impressão inicia sessão. |

Remote Printer Mode (Modo de impressora remota)

| Ítems | Explicação |
|-----------------------------------------------------------------------|-------------------------------------------------------------------------|
| Primary Print Server Name (Nome do servidor de impressão primário) | Introduza o nome do servidor de impressão primário (até 47 caracteres). |
| Printer Port Number (Número da porta da impressora) | Introduza o número da porta de impressão (de 0 a 254). |

TCP/IP

IP Address Settings (Definições do endereço de IP)

| Ítems | Explicação |
|---------------------------------------------------------------------------------------------------------------|----------------------------------------------------------------------------------------------------------------------------------------------------------------------------------------------------------------------------------------------------------------------------------------------------------------------------------------------------------------------------------------------------|
| Method for Acquiring the IP address (Método para Aquisição de Endereço de IP) | Selecione um modo de obtenção de endereços IP. Quando selecciona a opção Auto, o DHCP fica disponível. Para utilizar o servidor DHCP, certifique-se de que este está instalado no computador e de que está configurado correctamente. Para obter instruções pormenorizadas, consulte a ajuda interactiva do sistema operativo. Para definir o endereço de IP manualmente, selecione Manual. |
| IP Address (Endereço de IP) | Introduza um endereço de IP para a interface de rede. Certifique-se de que o endereço de IP não entra em conflito com outros dispositivos da rede. |
| Subnet Mask (Máscara de sub-rede) | Defina a máscara de sub-rede. |
| Default Gateway (Porta de ligação predefinida) | Especifique o endereço da porta de ligação (gateway), se necessário. |
| Set Using Automatic Private IP Addressing (APIPA) (Definir utilizando Endereçamento automático de IP privado) | Selecione Enable (Activar) para obter automaticamente um endereço privado entre 169.254.1.1 e 169.254.254.254, quando o servidor DHCP não conseguir obter um endereço de IP; caso contrário, selecione Disable (Desactivar). |
| Set using PING (Definir utilizando PING) | Activa ou desactiva a definição do endereço de IP através do comando ping. |

DNS Server Address Settings (Definições do endereço do servidor DNS)

| Itens | Explicação |
|-------------------------------------------------------------------------------------------|----------------------------------------------------------------------------------------------------------------------------------------------------------------------------------------------------------------------------------------------------------------------------------------|
| Acquire DNS Server Address Automatically (Obter Endereço de Servidor DNS Automaticamente) | Selecione Enable (Activar) ou Disable (Desactivar) para obter os nomes do anfitrião e do domínio a partir do servidor DHCP. |
| DNS Server Address (Endereço do servidor DNS) | Introduza o endereço do servidor DNS. Quando o servidor DHCP não responde, apesar de a definição Enable (Activar) de Acquire DNS server address automatically (Obter Endereço de Servidor DNS automaticamente) estar activa, é utilizado o endereço do servidor DNS aqui especificado. |

Host Name and Domain Name Settings (Definições do nome do anfitrião e do domínio)

| Itens | Explicação |
|------------------------------------------------------------------------------------------------------------|---------------------------------------------------------------------------------------------------------------------------------------------------------------------------------------------|
| Acquire Host Name and Domain Name Automatically (Obter automaticamente nome do anfitrião e do domínio) | Selecione Enable (Activar) ou Disable (Desactivar) para obter o nome do anfitrião e do domínio a partir do servidor DHCP. |
| Host Name (Nome do anfitrião) | Introduza um nome de anfitrião suportado pelo Dynamic DNS (DNS dinâmico) (entre 2 e 63 caracteres). O nome do anfitrião e do domínio não pode ultrapassar um total de 251 caracteres. |
| Domain Name (Nome do domínio) | Deixe em branco ou introduza dois ou mais caracteres do nome de domínio. O nome do anfitrião e do domínio não pode ultrapassar um total de 251 caracteres. |
| Register Network Interface Address to DNS Server (Registrar Endereço de Interface de Rede no Servidor DNS) | Selecione Enable (Activar) se pretender enviar o nome do anfitrião e do domínio para o servidor DNS que suporta actualizações Dynamic DNS para solicitar as actualizações dinâmicas de DNS. |

| | |
|---------------------------------------------------------------------------------------------------------------------------------|----------------------------------------------------------------------------------------------------------------------------------------------------------------------------------------------------------------------------------------------------------------------------------------------------------------------------------------------------------------------------------------------------------------------------|
| Register Network Interface Address Directly to DNS Server (Registar Endereço de Interface de Rede Directamente no Servidor DNS) | Selecione Enable (Activar) se pretender enviar directamente o nome do anfitrião e do domínio para o servidor DHCP que suporta actualizações Dynamic DNS para solicitar as actualizações dinâmicas de DNS. Quando a opção Disable (Desactivar) de Register the network interface's address to DNS server (Registar o endereço da interface de rede no servidor DNS) está activa, esta opção é igual a Disable (Desactivar). |
|---------------------------------------------------------------------------------------------------------------------------------|----------------------------------------------------------------------------------------------------------------------------------------------------------------------------------------------------------------------------------------------------------------------------------------------------------------------------------------------------------------------------------------------------------------------------|

Universal Plug and Play Settings (Definições de Universal Plug and Play)

| Itens | Explicação |
|--------------------------------------------------------------|------------------------------------------------------------|
| Use Universal Plug and Play (Usar o Universal Plug and Play) | Activa ou desactiva a função Universal Plug and Play. |
| Device Name (Nome do dispositivo) | Introduza o nome do dispositivo (entre 2 e 63 caracteres). |

Rendezvous Settings (Definições Rendezvous)

| Itens | Explicação |
|---------------------------------------------------------|--------------------------------------------------------------------------------|
| Use Rendezvous (Utilizar Rendezvous) | Selecione Enable (Activar) ou Disable (Desactivar) para utilizar o Rendezvous. |
| Rendezvous Name (Nome Rendezvous) | Introduza o nome Rendezvous. |
| Rendezvous Printer Name (Nome da impressora Rendezvous) | Introduza o nome da impressora para Rendezvous. |

Definições SLP

| Itens | Explicação |
|----------------|-------------------------------------------------------------------------------------------------------------------------------------------------------------------------------------------------------------------|
| Usar SLP | Selecione Activar ou Desactivar para utilizar a função SLP. |
| TTL (-1, 1-15) | Introduza o número de encaminhadores (routers) através dos quais um pacote pode passar antes de ser eliminado ou devolvido quando utilizar a função SLP. Se não pretender utilizar a definição TTL, introduza -1. |

AppleTalk

| Itens | Explicação |
|----------------------------------------------------------------|----------------------------------------------------------------------------------------------------------------------------------------------------------------------------------------------------------------------|
| Use AppleTalk (Utilizar AppleTalk) | Activa ou desactiva o AppleTalk. |
| Printer Name (Nome da impressora) | Introduza o nome da impressora ligada à interface de rede (até 32 caracteres). |
| Zone Name (Nome da zona) | Introduza o nome da zona de rede (até 32 caracteres). Para que a zona seja seleccionada automaticamente, seleccione Auto (Automático) para especificar o número de rede e introduza um asterisco (*) nesta caixa. |
| Entity Type (Tipo de entidade) | Apresenta o tipo de entidade da impressora. O tipo de entidade só pode ser alterado se for apresentada a indicação "epson". Caso seja apresentada a indicação "epson", introduza uma entidade adequada à impressora. |
| Network Number Set (Definição do número de rede) | Selecione Auto ou Manual. Recomenda-se que seleccione Auto. |
| Network Number for Manual Mode (Número da rede p/ modo manual) | Introduza o número de rede, quando optar por defini-lo manualmente. |

MS Network (Rede Microsoft)

| Itens | Explicação |
|--------------------------------------------------------------------------------------------|-----------------------------------------------------------------------------------------------------------------------------------------------------------------------------|
| Use Microsoft Network Shared Printing (Utilizar Rede de Impressão Partilhada de Microsoft) | Activa ou desactiva a rede Microsoft. |
| Print Server Name (Nome do servidor de impressão) | Introduza o nome do servidor de impressão que corresponde ao nome de um computador na rede (até 15 caracteres). Certifique-se de que define um nome que seja único na rede. |
| Workgroup Name (Nome do grupo de trabalho) | Introduza o nome do grupo de trabalho ou o nome do domínio (até 15 caracteres). |
| Share Name (Nome da partilha) | Introduza o nome da partilha da impressora (até 12 caracteres). Não é possível utilizar LPT1, LPT2, LPT3 ou COM. |

IPP

Tem de especificar as definições seguintes antes de configurar a impressora para impressão via Internet no Windows Me/XP/Server 2003/2000 ou antes de utilizar o EpsonNet Internet Print no Windows 98/95/NT 4.0. Para mais informações, consulte "Acerca do EpsonNet Internet Print" na página 221.

| Itens | Explicação |
|-------------------|---------------------------------------------------------------------------------------------------------------------------------------------------------------------------------------------------------------------------------|
| IPP URL (URL IPP) | Apresenta o URL da impressora para impressão via Internet. Formato: http://endereço de IP da impressora:631/nome da impressora definido em seguida Exemplo: http://192.168.100.201:631/Impressora_EPSON_IPP |

| | |
|--------------------------------------|----------------------------------------------------------------------------------------------------------------------------------------------|
| Printer Name (Nome da impressora) | Introduza o nome (até 127 caracteres) de uma impressora a ser utilizada para impressão via Internet. Exemplo: Impressora_EPSON_IPP |
| Location (Localização) | Introduza o nome da localização física da impressora (até 64 caracteres). |

SNMP

Community (Comunidade)

| Itens | Explicação |
|---------------------------------|------------------------------------------------------------------------|
| Community (Comunidade) | Apresenta o nome da comunidade. |
| Read Only (Só de leitura) | A palavra "public" é sempre apresentada. |
| Read/Write (Leitura/escrita) | Introduza o nome da comunidade de leitura/escrita (até 32 caracteres). |

IP Trap (Captação de IP)

| Itens | Explicação |
|----------------------------------|-------------------------------------------------------------------------------------|
| Trap (Captação) | Activa ou desactiva a captação. |
| Address (Endereço) | Introduza o endereço de IP do servidor para o qual a captação (Trap) é transmitida. |
| Community (Comunidade) | Introduza o nome da comunidade (até 32 caracteres). |
| Port Number (Número da porta) | Introduza o número da porta do anfitrião de destino, em decimal (0-65535). |

IPX Trap (Captação de IPX)

| Itens | Explicação |
|----------------------------------|------------------------------------------------------------------------------------------------------------------------------------------------------------------------------------------------------------------------------------------------------------------------------------------------------------------------------------|
| Trap (Captação) | Activa ou desactiva a captação. |
| Address (Endereço) | Introduza o endereço da rede e o número do nó (endereço MAC) do servidor para o qual a captação é transmitida. Formato: Endereço de rede: Número de nó Suponha que o endereço da rede é A7E00BB0 (hexadecimal) e que o número do nó é 000048930000 (hexadecimal). Neste caso, o endereço é A7E00BB0:000048930000. |
| Community (Comunidade) | Introduza o nome da comunidade (até 32 caracteres). |
| Socket Number (Número do socket) | Introduza o número do socket do anfitrião de destino, em hexadecimal (0-FFFF). |

Controlo da Impressão

| Itens | Explicação |
|------------------------------------------|----------------------------------------------------------------------------------------------------------------------------------------------------------------------------------------------------------------------------------------------------------------------------------------------------|
| Controlo da Impressão | Activa ou desactiva o Controlo da Impressão. |
| Controlo de Acesso à Impressora | Selecione Permitir ou Recusar. Se seleccionar Permitir, permite o acesso à rede dos endereços IP registados na lista de controlo de acesso à impressora. Por outro lado, se seleccionar Recusar, bloqueia o acesso à rede dos endereços IP registados na lista de controlo de acesso à impressora. |
| Lista de Controlo de Acesso à Impressora | Introduza os intervalos de endereços IP cujo acesso à rede não é permitido. |

Intervalo de Espera

Impressão

| Itens | Explicação |
|--------------------------------------|-------------------------------------------------------------------------------------------------------------------------------------------|
| Alterar Valor de Intervalo de Espera | Selecione esta opção quando definir os valores do intervalo de espera. |
| LPR | Defina o valor do intervalo de espera para LPR (entre 0 e 3600 segundos). Introduza 0 para não aplicar o intervalo de espera. |
| RAW (Porta9100) | Defina o valor do intervalo de espera para RAW (Porta9100) (entre 0 e 3600 segundos). Introduza 0 para não aplicar o intervalo de espera. |
| IPP | Defina o valor do intervalo de espera para IPP (entre 0 e 3600 segundos). Introduza 0 para não aplicar o intervalo de espera. |

Time (Hora)

| Itens | Explicação |
|-------------|-----------------------------------------------------------------------------------------------------------------------------------------------------------------------------------------------------------------|
| Time (Hora) | Apresenta as horas. Faça clique em Get Time (Obter as horas) para actualizar o ecrã. Quando a opção Enable (Activar) do Time Server (Servidor de horas) está activa, as horas são obtidas a partir do servidor. |

Manual Settings (Definições Manuais)

Se a interface de rede tiver RTC (Real Time Clock – Relógio de tempo real), pode definir as horas manualmente.

| Itens | Explicação |
|--------------------------------------|--------------------------------------------------------------------------------------------------|
| Date (Data) | Introduza o ano, o mês e o dia. |
| Time (Hora) | Introduza as horas, os minutos e os segundos. |
| Time Difference (Diferença de Tempo) | Introduza a diferença horária do local onde se encontra em relação ao Greenwich Mean Time (GMT). |
| Tecla Apply (Aplicar) | Aplica as definições. |

Time Server Settings (Definições Servidor de Horas)

| Itens | Explicação |
|-----------------------------------------------------------------|-------------------------------------------------------------------------------------------------------|
| Time Server (Servidor de horas) | Selecione Enable (Activar) ou Disable (Desactivar) para sincronizar as horas com o servidor de horas. |
| Time Server IP Address (Endereço de IP do Servidor de Horas) | Introduza o endereço de IP do servidor de horas. |
| Synchronize Interval (Intervalo de Sincronização) | Introduza o intervalo de tempo, em minutos, para efectuar uma sincronização automática das horas. |
| Time Difference (Diferença de Tempo) | Introduza a diferença horária do local onde se encontra em relação ao Greenwich Mean Time (GMT). |
| Time Server Status (Estado do Servidor de Horas) | Apresenta o estado da ligação com o servidor de horas. |
| Tecla Apply (Aplicar) | Aplica as definições. |

Ecrãs Opcionais

Administrator (Administrador)

Pode estabelecer ligação ao sítio Web especificado nesta janela se fizer clique em Favorite (Favoritos) (o nome pode ser alterado) no Índice remissivo (Index).

| Itens | Explicação |
|-----------------------------------------------|-----------------------------------------------------------------------------------------------------------------|
| Administrator Name (Nome do administrador) | Introduza o nome do administrador (até 255 caracteres). |
| Location (Localização) | Introduza a localização da interface de rede (até 255 caracteres). |
| Favorite Name (Nome favorito) | Introduza o nome do item de ligação (até 20 caracteres), que será apresentado no menu Index (Índice remissivo). |

| | |
|-----------------------------|----------------------------------------------------------------------------------------------|
| Favorite URL (URL favorito) | Introduza um URL (até 64 caracteres). |
| Description (Descrição) | Introduza quaisquer comentários relativos ao URL indicado anteriormente (até 64 caracteres). |

Nota:

Não são suportadas hiperligações para ftp.

Reset (Reinicialização)

Pode reinicializar a interface de rede ou repor as predefinições.

| Itens | Explicação |
|----------------------------------------------|-----------------------------------------------------------------------------------------------------------------------|
| Tecla Reset (Reiniciar) | Funciona como se o computador fosse desligado e ligado novamente. Faça clique nesta tecla para activar as alterações. |
| Tecla Return to Default (Repor predefinição) | Repõe as predefinições da interface de rede. |

Password (Palavra-passe)

A palavra-passe aqui configurada protege as definições. A palavra-passe ser-lhe-á pedida quando actualizar ou alterar as definições de cada janela de definições. As palavras-passe são sensíveis a maiúsculas e minúsculas. Por predefinição, não está definida nenhuma palavra-passe.

| Itens | Explicação |
|-----------------------------------------------------|-----------------------------------------------------|
| Old Password (Palavra-passe antiga) | Introduza a palavra-passe antiga. |
| New Password (Nova palavra-passe) | Introduza a nova palavra-passe (até 20 caracteres). |
| New Password (again) (Nova palavra-passe novamente) | Introduza novamente a nova palavra-passe. |

Nota:

- ❑ *É utilizada a mesma palavra-passe para o EpsonNet Config para Windows e Macintosh, bem como para o EpsonNet Config com Browser Web.*
- ❑ *Se se esquecer da palavra-passe, tem de inicializar a interface de rede. Para obter instruções, consulte "Inicializar a Impressora" na página 257.*

EpsonNet Print

Acerca do EpsonNet Print

O EpsonNet Print é um utilitário que permite efectuar a impressão ponto-a-ponto nas impressoras Epson através da rede TCP/IP.

Com o EpsonNet Print, é possível procurar impressoras localizadas dentro do mesmo segmento ou para além de um encaminhador (router). É possível seleccionar a impressão normal LPR, a impressão LPR melhorada ou a impressão a alta velocidade.

Requisitos de Sistema

A tabela seguinte indica os requisitos de sistema do EpsonNet Print.

| | |
|------------------------|----------------------------------------------------------------------------------------------------------------------------------------------------------------------------------------------------------------------------------------------------------------------------------|
| Sistemas operativos | Windows Me, 98, 98 Second Edition Windows 95 OSR2 (com Internet Explorer versão 5.0 ou superior) Windows XP (com Service Pack 1 ou superior) Windows Server 2003 Windows 2000 (com Service Pack 4 ou superior) Windows NT 4.0 (com Service Pack 6 ou superior) |
| Processador | Pentium II a 400 MHz ou superior recomendado |
| Memória | 64 MB ou mais |
| Espaço no disco rígido | 20 MB ou mais |
| Monitor | 800 × 600 de resolução do ecrã, 256 cores ou mais |

Instalar o EpsonNet Print

Para instalar o EpsonNet Print, execute as operações apresentadas em seguida. Certifique-se de que instala o EpsonNet Print num computador ligado à rede.

Nota:

Se o EpsonNet Direct Print (a versão anterior do EpsonNet Print) estiver instalado no computador, é necessário desinstalá-lo antes de instalar o EpsonNet Print (o programa de instalação explica como desinstalar o EpsonNet Direct Print 2).

1. Introduza o CD-ROM de utilitários de rede no respectivo leitor.

2. A janela de instalação do software abre automaticamente.

Se a janela de instalação do software não for apresentada, faça clique duas vezes em EPSETUP.EXE no CD-ROM.

3. Faça clique no ícone situado junto a EpsonNet Print.
4. Siga as instruções apresentadas na janela para concluir a instalação.

O computador está configurado para imprimir utilizando LPR, através do EpsonNet Print. Consulte a secção seguinte para configurar a impressora.

Para utilizadores de Windows XP/Server 2003/2000/NT 4.0

Para adicionar uma porta utilizando o Add Printer Wizard (Assistente Adicionar Impressora), execute as operações apresentadas em seguida.

- Se pretender adicionar uma porta para uma impressora com o endereço de IP atribuído automaticamente pelo servidor DHCP ou encaminhador (router), consulte Adicionar uma porta para uma impressora atribuída com um endereço de IP dinâmico.
- Se pretender adicionar uma porta para uma impressora com o endereço de IP atribuído manualmente, consulte Adicionar uma porta para uma impressora atribuída com um endereço de IP estático.

Nota:

- Certifique-se de que o computador está ligado à rede e de que o TCP/IP está configurado correctamente.*
- Certifique-se de que o controlador da impressora Epson de destino está instalado no computador.*
- Tem de atribuir um endereço de IP válido à impressora.*

Adicionar uma porta para uma impressora atribuída com um endereço de IP dinâmico

1. Windows XP: Faça clique em Iniciar e em Impressoras e faxes. Em Printer Tasks (Tarefas da impressora), faça clique em Add a printer (Adicionar uma impressora), para iniciar o assistente Add Printer Wizard (Assistente Adicionar Impressora).

Windows Server 2003: Faça clique em Iniciar e em Impressoras e faxes. Faça clique duas vezes em Add Printer (Adicionar impressora) na pasta Printers (Impressoras), para iniciar o assistente Add Printer Wizard (Assistente Adicionar Impressora).

Windows 2000: Faça clique em Iniciar, seleccione Definições e, em seguida, seleccione Impressoras. Faça clique duas vezes em Add Printer (Adicionar impressora) na pasta Printers (Impressoras), para iniciar o assistente Add Printer Wizard (Assistente Adicionar Impressora).

Windows NT 4.0: Faça clique em Iniciar, seleccione Definições e, em seguida, seleccione Impressoras. Faça clique duas vezes no ícone Add Printers (Adicionar impressoras).

2. Faça clique em Next (Seguinte).

3. Windows XP/Server 2003: Faça clique em Impressora local ligada a este computador, desactive a opção Detectar e instalar a minha impressora Plug and Play automaticamente e, em seguida, faça clique em Seguinte. Selecciona a opção Create a new port (Criar uma nova porta) e, em seguida, selecciona a opção EpsonNet Print Port (Porta EpsonNet Print) na lista. Faça clique em Next (Seguinte).

Nota para utilizadores de Windows XP Service Pack 2:

Se aparecer a janela apresentada em seguida, faça clique na tecla Unblock (Desbloquear) e, em seguida, faça clique na tecla Search Again (Procurar outra vez) para procurar as impressoras.

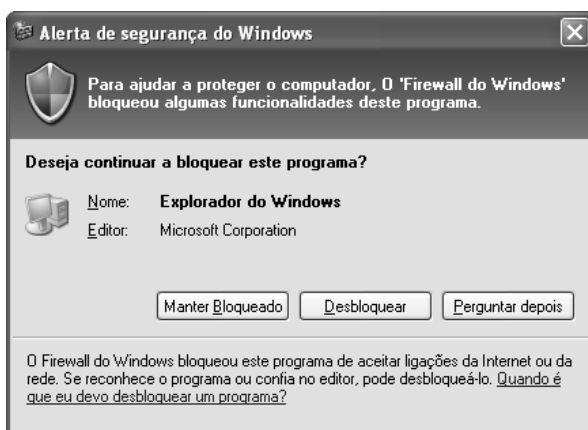

Windows 2000: Faça clique em Impressora local, desactive a opção Detectar e instalar a minha impressora Plug and Play automaticamente e, em seguida, faça clique em Seguinte. Selecciona a opção Create a new port (Criar uma nova porta) e, em seguida, selecciona a opção EpsonNet Print Port (Porta EpsonNet Print) na lista. Faça clique em Next (Seguinte).

Windows NT 4.0: Seleccione a opção O meu computador e, em seguida, faça clique em Seguinte. Faça clique na tecla Add Port (Adicionar porta) na caixa de diálogo do Add Printer Wizard (Assistente Adicionar impressora). Seleccione a opção EpsonNet Print Port (Porta EpsonNet Print) na lista de portas de impressora disponíveis e, em seguida, faça clique na tecla New Port (Nova porta).

4. Seleccione a impressora de destino e faça clique em Next (Seguinte).

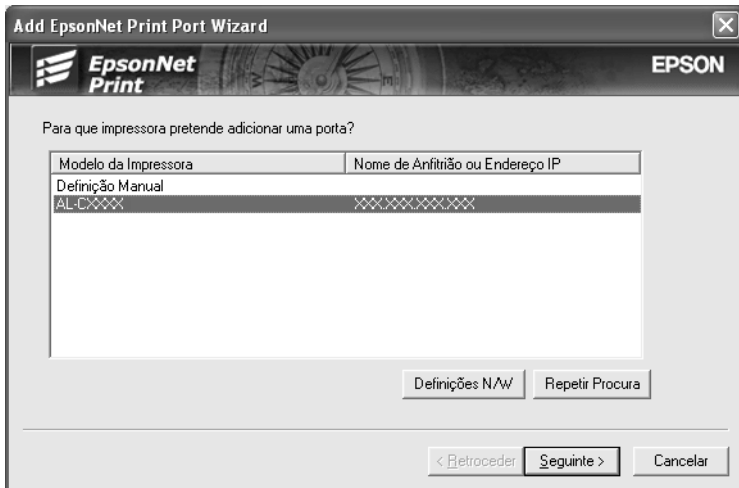

Nota:

- ❑ Se a impressora de destino não aparecer na lista, faça clique na tecla Search Again (Procurar outra vez) para procurar as impressoras utilizando os novos parâmetros.

- ❑ Se pretender procurar impressoras noutros segmentos, faça clique na tecla N/W Settings (Definições de rede). Seleccione a opção Specific Network Segments (Segmentos de rede específicos) e introduza o endereço de rede e a máscara de sub-rede do segmento a procurar. Em seguida, faça clique na tecla Add (Adicionar). Pode também especificar o período de tempo a decorrer antes de declarar o erro de comunicação.

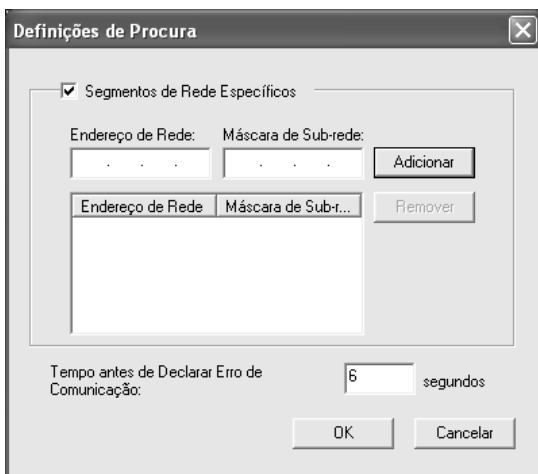

- Verifique as informações relativas à porta da impressora que pretende configurar e faça clique em Finish (Concluir).

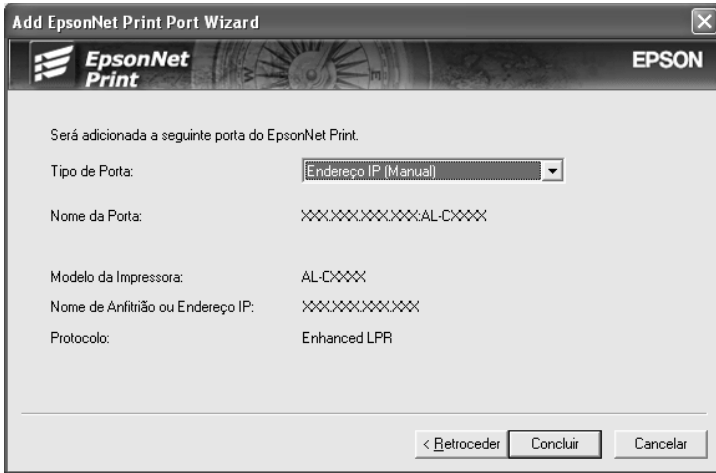

| Itens | Explicação |
|------------------------------|----------------------------------------------------------------------------------------------------------------------------------------------------------------------------------------------------------------------------------------------------------------------------------------------------------------------------------------------------------------------------------------------------------------------------------------------------------------------------------------------------------------------------------------------------------------------------------------------------------------------------------|
| Port Type (Tipo de porta) | <p>Os itens seguintes aparecem no menu pendente e pode seleccionar o tipo de porta que necessita.</p> <p>Endereço IP (Auto): Configura a porta automaticamente. Se o endereço de IP da impressora for obtido automaticamente e se o computador e a impressora estiverem no mesmo segmento, pode seleccionar este tipo de porta.</p> <p>Endereço IP (Manual): Utilize o endereço IP da impressora como nome da porta.</p> <p>Nome Anfitrião (DNS): Utilize o nome de anfitrião da impressora registado no servidor DNS como nome da porta.</p> <p>Rede MS: Utilize o nome NetBIOS registado na impressora como nome da porta.</p> |

| | |
|--------------------------------------------------|----------------------------------------------------------------------------------------------------------------------------------------------------------------------------------------------------------------------------------------------------------------------------------------------------------------|
| The port Information (Informações sobre a porta) | Aparecem os seguintes itens: - Port Name (Nome da porta) (Se mudar o tipo de porta, o nome da porta e o nome de anfitrião ou o endereço de IP são também alterados.) - Printer Model (Modelo da impressora) - Host Name or IP Address (Nome de anfitrião ou endereço de IP) - Protocol (Protocolo) |
| Tecla Finish (Concluir) | Regista as informações da porta no sistema e fecha o Add EpsonNet Print Port Wizard (Assistente Adicionar Porta EpsonNet Print). |
| Tecla Back (Anterior): | Regressa à janela da lista de impressoras. |
| Tecla Cancel (Cancelar) | Fecha o Add EpsonNet Print Port Wizard (Assistente Adicionar Porta EpsonNet Print). |

Tem de instalar o controlador de impressão. Consulte "Instalar o Controlador de Impressão" na página 211.

Adicionar uma porta para uma impressora atribuída com um endereço de IP estático

1. Windows XP: Faça clique em Iniciar e em Impressoras e faxes. Em Printer Tasks (Tarefas da impressora), faça clique em Add a printer (Adicionar uma impressora), para iniciar o assistente Add Printer Wizard (Assistente Adicionar Impressora).

Windows Server 2003: Faça clique em Iniciar e em Impressoras e faxes. Faça clique duas vezes em Add Printer (Adicionar impressora) na pasta Printers (Impressoras), para iniciar o assistente Add Printer Wizard (Assistente Adicionar Impressora).

Windows 2000: Faça clique em Iniciar, seleccione Definições e, em seguida, seleccione Impressoras. Faça clique duas vezes em Add Printer (Adicionar impressora) na pasta Printers (Impressoras), para iniciar o assistente Add Printer Wizard (Assistente Adicionar Impressora).

Windows NT 4.0: Faça clique em Iniciar, seleccione Definições e, em seguida, seleccione Impressoras. Faça clique duas vezes no ícone Add Printers (Adicionar impressoras).

2. Faça clique em Next (Seguinte).
3. Windows XP/Server 2003: Faça clique em Impressora local ligada a este computador, desactive a opção Detectar e instalar a minha impressora Plug and Play automaticamente e, em seguida, faça clique em Seguinte. Seleccione a opção Create a new port (Criar uma nova porta) e, em seguida, seleccione a opção EpsonNet Print Port (Porta EpsonNet Print) na lista. Faça clique em Next (Seguinte).

Windows 2000: Faça clique em Impressora local, desactive a opção Detectar e instalar a minha impressora Plug and Play automaticamente e, em seguida, faça clique em Seguinte. Seleccione a opção Create a new port (Criar uma nova porta) e, em seguida, seleccione a opção EpsonNet Print Port (Porta EpsonNet Print) na lista. Faça clique em Next (Seguinte).

Windows NT 4.0: Seleccione a opção O meu computador e, em seguida, faça clique em Seguinte. Faça clique na tecla Add Port (Adicionar porta) na caixa de diálogo do Add Printer Wizard (Assistente Adicionar impressora). Seleccione a opção EpsonNet Print Port (Porta EpsonNet Print) na lista de portas de impressora disponíveis e, em seguida, faça clique na tecla New Port (Nova porta).

4. Seleccione a opção Manual Setting (Definição manual) na lista e, em seguida, faça clique em Next (Seguinte).

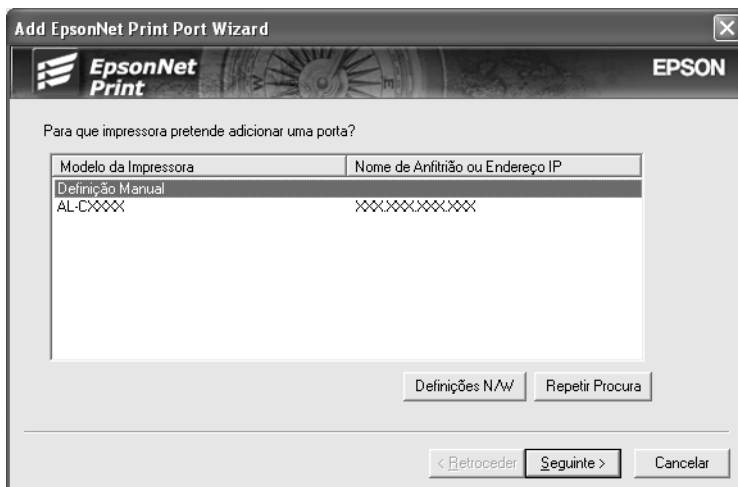

5. Introduza o nome da impressora e o nome da porta é introduzido automaticamente na caixa Port Name (Nome da porta). Em seguida, faça clique em Next (Seguinte).



6. Verifique as informações relativas à porta da impressora que pretende configurar e faça clique em Finish (Concluir).



| Itens | Explicação |
|--------------------------------------------------|----------------------------------------------------------------------------------------------------------------------------------------------------------|
| The port Information (Informações sobre a porta) | Aparecem os seguintes itens: - Port Name (Nome da porta) - Host Name or IP Address (Nome de anfitrião ou endereço de IP) - Protocol (Protocolo) |
| Tecla Finish (Concluir) | Regista as informações da porta no sistema e fecha o Add EpsonNet Print Port Wizard (Assistente Adicionar Porta EpsonNet Print). |
| Tecla Back (Anterior): | Regressa à janela da lista de impressoras. |
| Tecla Cancel (Cancelar) | Fecha o Add EpsonNet Print Port Wizard (Assistente Adicionar Porta EpsonNet Print). |

Tem de instalar o controlador de impressão. Consulte "Instalar o Controlador de Impressão" na página 211.

Instalar o Controlador de Impressão

Instale o controlador fornecido com a impressora.

1. Introduza no leitor o CD-ROM de software fornecido com a impressora.
2. Feche a janela do programa de instalação da EPSON, se for apresentada.
3. Faça clique em Have Disk (Disco). É apresentada a caixa de diálogo Install From Disk (Instalar a partir de disco).
4. Faça clique em Browse (Procurar).
5. Em Drives (Unidades), seleccione o leitor de CD-ROM e faça clique duas vezes na pasta correspondente ao sistema operativo utilizado. Faça clique em OK.
6. Faça clique em OK na caixa de diálogo Install From Disk (Instalar de disco).
7. Seleccione o modelo da impressora e, em seguida, faça clique em Next (Seguinte).

Nota:

Se o assistente Add Printer (Adicionar Impressora) pedir para seleccionar Keep existing driver (Manter controlador existente) ou Replace existing driver (Substituir o controlador existente), certifique-se de que selecciona a opção Replace existing driver. Faça clique em Next (Seguinte).

8. Faça clique em Finish (Concluir) e siga as instruções apresentadas no ecrã para terminar a instalação.

A impressora está pronta para efectuar impressões ponto-a-ponto. Para configurar a porta da impressora, consulte "Configurar a Porta da Impressora" na página 219.

Para utilizadores de Windows Me/98/95

Para adicionar uma porta utilizando o Add Printer Wizard (Assistente Adicionar Impressora), execute as operações apresentadas em seguida.

- ❑ Se pretender adicionar uma porta para a impressora com o endereço de IP atribuído automaticamente a partir do servidor DHCP ou encaminhador (router), consulte Adicionar uma porta para uma impressora atribuída com um endereço de IP dinâmico.
- ❑ Se pretender adicionar uma porta para a impressora com o endereço de IP atribuído manualmente, consulte Adicionar uma porta para uma impressora atribuída com um endereço de IP estático.

Nota:

- ❑ *Certifique-se de que o computador está ligado à rede e de que o TCP/IP está configurado correctamente.*
- ❑ *Certifique-se de que o controlador da impressora Epson de destino está instalado no computador.*
- ❑ *Tem de atribuir um endereço de IP válido à impressora.*

Adicionar uma porta para uma impressora atribuída com um endereço de IP dinâmico

Instale o controlador de impressão antes de adicionar uma porta para a impressora. Para obter as instruções de instalação do controlador de impressão, consulte o manual que é fornecido juntamente com a impressora.

1. Faça clique em Start (Iniciar), seleccione a opção Settings (Definições) e Printers (Impressoras).

2. Faça clique com a tecla direita do rato no ícone da impressora de destino e, em seguida, selecione a opção Properties (Propriedades).
3. Faça clique no separador Details (Detalhes) e, em seguida, faça clique na tecla Add Port (Adicionar porta). Selecione a opção Other (Outro) e, em seguida, selecione EpsonNet Print Port (Porta EpsonNet Print). Faça clique em OK.
4. Selecione a impressora de destino e faça clique em Next (Seguinte).

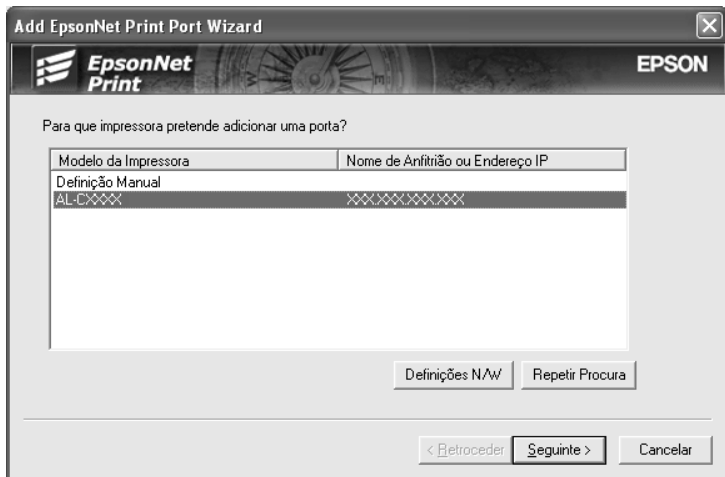

Nota:

- ❑ Se a impressora de destino não aparecer na lista, faça clique na tecla Search Again (Procurar outra vez) para procurar as impressoras utilizando os novos parâmetros.

- ❑ Se pretender procurar impressoras noutras segmentos, faça clique na tecla N/W Settings (Definições de rede). Seleccione a opção Specific Network Segments (Segmentos de rede específicos) e introduza o endereço de rede e a máscara de sub-rede do segmento a procurar. Em seguida, faça clique na tecla Add (Adicionar). Pode também especificar o período de tempo a decorrer antes de declarar o erro de comunicação.

Definições de Procura

Segmentos de Rede Específicos

Endereço de Rede: Máscara de Sub-rede:

| Endereço de Rede | Máscara de Sub-r... | <input type="button" value="Remover"/> |
|------------------|---------------------|----------------------------------------|
| | | |

Tempo antes de Declarar Erro de Comunicação: segundos

5. Verifique as informações relativas à porta da impressora que pretende configurar e faça clique em Finish (Concluir).

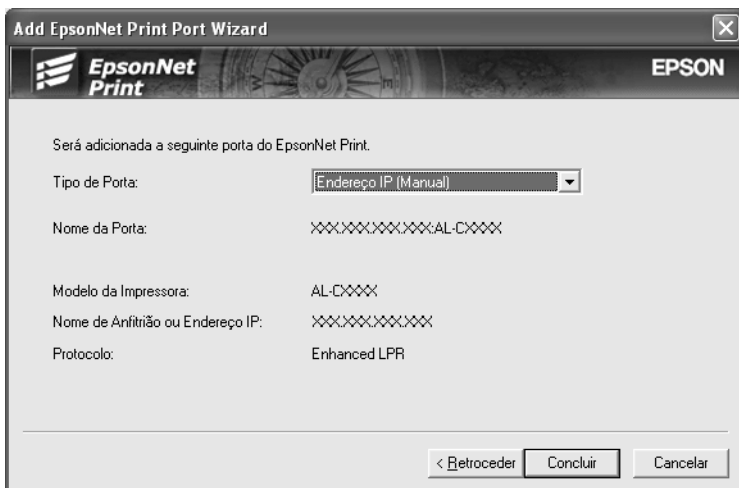

| Itens | Explicação |
|------------------------------|----------------------------------------------------------------------------------------------------------------------------------------------------------------------------------------------------------------------------------------------------------------------------------------------------------------------------------------------------------------------------------------------------------------------------------------------------------------------------------------------------------------------------------------------------------------------------------------------------------------------------------|
| Port Type (Tipo de porta) | <p>Os itens seguintes aparecem no menu pendente e pode seleccionar o tipo de porta que necessita.</p> <p>Endereço IP (Auto): Configura a porta automaticamente. Se o endereço de IP da impressora for obtido automaticamente e se o computador e a impressora estiverem no mesmo segmento, pode seleccionar este tipo de porta.</p> <p>Endereço IP (Manual): Utilize o endereço IP da impressora como nome da porta.</p> <p>Nome Anfitrião (DNS): Utilize o nome de anfitrião da impressora registado no servidor DNS como nome da porta.</p> <p>Rede MS: Utilize o nome NetBIOS registado na impressora como nome da porta.</p> |

| | |
|--------------------------------------------------|----------------------------------------------------------------------------------------------------------------------------------------------------------------------------------------------------------------------------------------------------------------------------------------------------------------|
| The port Information (Informações sobre a porta) | Aparecem os seguintes itens: - Port Name (Nome da porta) (Se mudar o tipo de porta, o nome da porta e o nome de anfitrião ou o endereço de IP são também alterados.) - Printer Model (Modelo da impressora) - Host Name or IP Address (Nome de anfitrião ou endereço de IP) - Protocol (Protocolo) |
| Tecla Finish (Concluir) | Regista as informações da porta no sistema e fecha o Add EpsonNet Print Port Wizard (Assistente Adicionar Porta EpsonNet Print). |
| Tecla Back (Anterior): | Regressa à janela da lista de impressoras. |
| Tecla Cancel (Cancelar) | Fecha o Add EpsonNet Print Port Wizard (Assistente Adicionar Porta EpsonNet Print). |

A impressora está pronta para efectuar impressões ponto-a-ponto. Para configurar a porta da impressora, consulte "Configurar a Porta da Impressora" na página 219.

Adicionar uma porta para uma impressora atribuída com um endereço de IP estático

Instale o controlador de impressão antes de adicionar uma porta para a impressora. Para obter as instruções de instalação do controlador de impressão, consulte o manual que é fornecido juntamente com a impressora.

1. Faça clique em Start (Iniciar), seleccione a opção Settings (Definições) e Printers (Impressoras).
2. Faça clique com a tecla direita do rato no ícone da impressora de destino e, em seguida, seleccione a opção Properties (Propriedades).
3. Faça clique no separador Details (Detalhes) e, em seguida, faça clique na tecla Add Port (Adicionar porta). Seleccione a opção Other (Outro) e, em seguida, seleccione EpsonNet Print Port (Porta EpsonNet Print). Faça clique em OK.

4. Seleccione a opção Manual Setting (Definição manual) na lista e, em seguida, faça clique em Next (Seguinte).

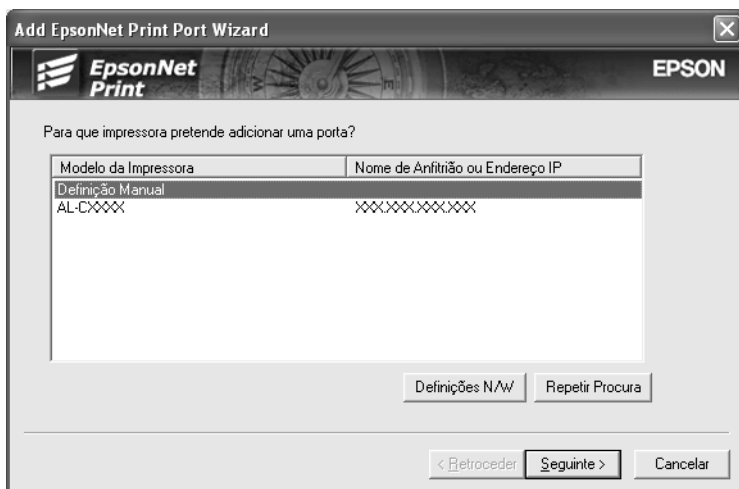

5. Introduza o nome da impressora e o nome da porta é introduzido automaticamente na caixa Port Name (Nome da porta). Em seguida, faça clique em Next (Seguinte).



6. Verifique as informações relativas à porta da impressora que pretende configurar e faça clique em Finish (Concluir).



| Itens | Explicação |
|--------------------------------------------------|----------------------------------------------------------------------------------------------------------------------------------------------------------|
| The port Information (Informações sobre a porta) | Aparecem os seguintes itens: - Port Name (Nome da porta) - Host Name or IP Address (Nome de anfitrião ou endereço de IP) - Protocol (Protocolo) |
| Tecla Finish (Concluir) | Regista as informações da porta no sistema e fecha o Add EpsonNet Print Port Wizard (Assistente Adicionar Porta EpsonNet Print). |
| Tecla Back (Anterior): | Regressa à janela da lista de impressoras. |
| Tecla Cancel (Cancelar) | Fecha o Add EpsonNet Print Port Wizard (Assistente Adicionar Porta EpsonNet Print). |

Configurar a Porta da Impressora

Para configurar a porta da impressora, execute as operações apresentadas em seguida. A velocidade de impressão varia consoante as selecções efectuadas.

1. Windows Me/98/95/2000/NT 4.0:
Faça clique em Start (Iniciar), seleccione a opção Settings (Definições) e Printers (Impressoras).

Windows XP/Server 2003:

Faça clique em Start (Iniciar) e, em seguida, em Printers and Faxes (Impressoras e faxes).

2. Faça clique com a tecla direita do rato na impressora de destino e, em seguida, faça clique em Properties (Propriedades).

3. Windows Me/98/95:
Faça clique no separador Details (Detalhes) e, em seguida, faça clique na tecla Port Settings (Definições da porta).

Windows XP/Server 2003/2000/NT 4.0:

Faça clique no separador Ports (Portas) e, em seguida, faça clique na tecla Configure Port (Configurar porta).

4. Efectue as definições apropriadas para a porta pretendida.

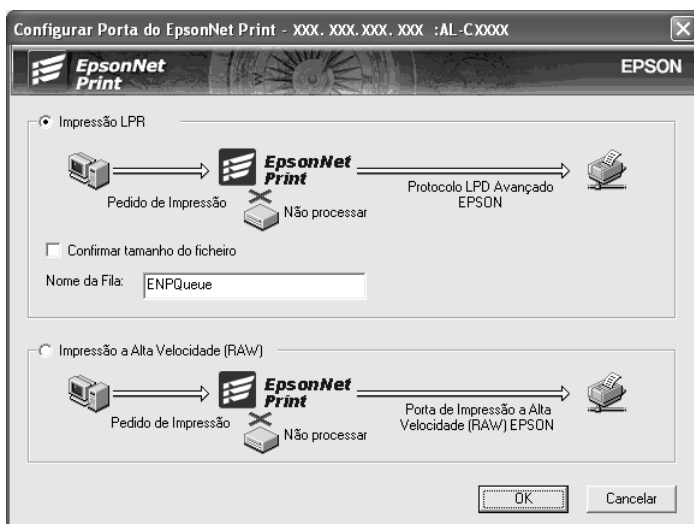

Impressão LPR melhorada:

Selecione a opção LPR Printing (Impressão LPR) e especifique o nome da fila (até 32 caracteres). A impressão LPR melhorada envia a tarefa de impressão para a impressora de rede de destino sem colocar primeiro todos os dados de impressão em fila de espera. A impressão LPR melhorada é mais rápida do que a normal.

Impressão normal LPR:

Selecione a opção Confirm file size (Confirmar tamanho do ficheiro) e especifique o nome da fila (até 32 caracteres). Os dados de impressão são colocados em fila pelo computador antes de serem enviados para a impressora de rede de destino.

Nota:

Quando o tamanho dos dados de impressão for igual ou superior a 20 MB, recomenda-se que utilize a impressão LPR melhorada.

Impressão a alta velocidade:

Selecione a opção High-Speed Printing (RAW) (Impressão a alta velocidade (RAW)). A porta de impressão a alta velocidade Epson envia a tarefa de impressão para a impressora de rede de destino sem colocar primeiro todos os dados de impressão em fila de espera. A impressão a alta velocidade é mais rápida do que os outros dois métodos de impressão.

5. Faça clique em OK.

Se seleccionar a opção High-Speed Printing (RAW) (Impressão a alta velocidade (RAW)) e a impressora não suportar a impressão a alta velocidade ou se não ligar a impressora, aparece uma mensagem de erro. Para resolver o problema, siga as instruções da mensagem.

EpsonNet Internet Print

Acerca do EpsonNet Internet Print

O EpsonNet Internet Print é um utilitário que suporta a impressão através da Internet, utilizando o protocolo de impressão via Internet (Internet Printing Protocol - IPP). Uma vez que a interface de rede suporta o IPP, é possível imprimir via Internet através deste utilitário. Pode imprimir ou especificar as definições de uma impressora a partir de sistemas Windows 98/95/NT 4.0 com acesso à Internet. Também é possível imprimir através de um servidor proxy com este utilitário.

Antes de utilizar o utilitário EpsonNet Internet Print, consulte o ficheiro Readme.txt (Leia-me.txt) que se encontra na pasta do EpsonNet Internet Print. Este ficheiro contém as informações mais recentes sobre o EpsonNet Internet Print.

Nota:

- ❑ *O EPSON Status Monitor é um utilitário que supervisiona a impressora e apresenta informações sobre o estado actual da mesma. Como este utilitário não suporta IPP, não é possível supervisionar as impressoras ligadas à Internet com o EPSON Status Monitor. Se utilizar o EpsonNet Internet Print num computador que tenha o EPSON Status Monitor instalado, pode ser apresentada uma mensagem de erro de comunicação quando tentar ver as propriedades da impressora. Para evitar esta situação, faça clique no separador Optional Settings (Definições opcionais) da caixa de diálogo de propriedades da impressora de destino e seleccione a opção Update the Printer Option Information Manually (Actualizar Inf. Opção Impressora Manualm.).*
- ❑ *No Windows Me, XP e 2000, utilize o cliente IPP padrão do sistema operativo para impressão via Internet.*

Requisitos de Sistema

Sistemas operativos

- ❑ Windows 98, Windows 95, Windows NT 4.0 Server e Workstation
- ❑ Processador Intel série x86 ou compatível

Produtos suportados

- ❑ Interfaces de rede Epson que suportam IPP (o EpsonNet Internet Print é fornecido com produtos de interface de rede Epson que suportam IPP)

Instalar o EpsonNet Internet Print

Para instalar o EpsonNet Internet Print, execute as operações apresentadas em seguida.

1. Introduza o CD-ROM de utilitários de rede no respectivo leitor.
2. A janela de instalação do software abre automaticamente.

Se a janela de instalação do software não for apresentada, faça clique duas vezes em EPSETUP.EXE no CD-ROM.

3. Faça clique no ícone situado junto a EpsonNet Internet Print.
4. Siga as instruções apresentadas na janela para concluir a instalação.
5. Uma vez concluída a instalação, reinicie o computador.

Configurar a Impressora utilizando o EpsonNet Internet Print

O EpsonNet Internet Print suporta a impressão via Internet, utilizando o protocolo de impressão via Internet. Para configurar a impressora, execute as operações apresentadas em seguida.

Nota:

Antes de executar as operações apresentadas em seguida, tem de efectuar as definições de IPP apropriadas no EpsonNet Config. Para obter instruções de configuração do IPP, consulte o Guia do Utilizador do EpsonNet Config ou a secção "IPP" na página 193. Nas operações apresentadas em seguida, pede-se ao utilizador que introduza o URL do IPP definido no ecrã de definições de IPP do EpsonNet Config.

Windows 98/95

1. Certifique-se de que o TCP/IP está instalado e configurado correctamente no computador e de que estão definidos endereços IP válidos para o computador e para a impressora.
2. Certifique-se de que as definições de IPP no EpsonNet Config estão correctas. Para obter instruções sobre as definições do IPP, consulte o Guia do Utilizador do EpsonNet Config ou a secção "IPP" na página 193.
3. Para iniciar o EpsonNet Internet Print, faça clique em Start (Iniciar), seleccione a opção Programs (Programas) e EpsonNet Internet Print; faça clique em Add EpsonNet Internet Print Port (Adicionar porta de impressão EpsonNet Internet).
4. É apresentada a janela seguinte. O endereço definido neste ecrã passa a ser a porta de impressão via Internet. Especifique as definições descritas em seguida.

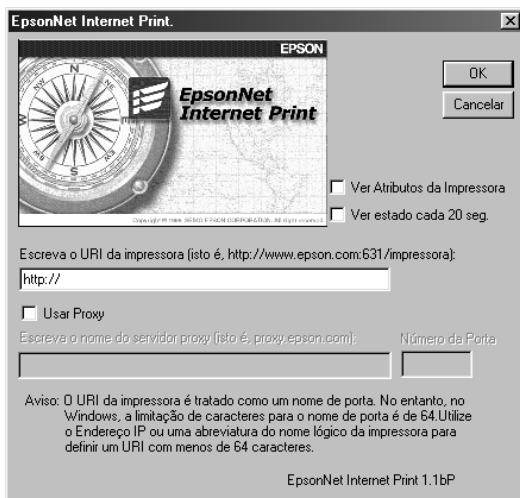

Enter Printer URI (Introduzir URI da impressora):

Introduza o URI da impressora de destino, até 49 caracteres. O URI aqui definido tem de ser o mesmo que o URL de IPP definido na janela de definições de IPP do EpsonNet Config.

Não utilize os seguintes caracteres: | \ [] { } < > # " `

Formato: http://endereço IP da impressora: 631/nome da impressora

Exemplo: http://192.168.100.201:

631/Impressora_EPSON_IPP

Use proxy (Utilizar proxy):

Se utilizar o servidor de proxy, seleccione esta opção e introduza o nome do servidor de proxy (Proxy Server Name) e o número da porta (Port Number). Todas as comunicações são processadas através do servidor de proxy.

Enter Proxy Server Name (Introduzir nome de servidor proxy):

Introduza o nome ou o endereço de IP do servidor de proxy.

O nome pode ter até 256 caracteres, mas só são válidos 127.

Não utilize os seguintes caracteres: | \ [] { } < > # " `

Port Number (Número da porta):

Introduza o número da porta do servidor de proxy (de 0 a 65535).

Get Printer Attributes (Obter atributos da impressora):

Quando selecciona esta opção e faz clique em OK, o EpsonNet Internet Print comunica com a impressora e recebe informações, razão pela qual podem passar alguns minutos antes de ser apresentada uma mensagem. Esta definição está disponível apenas durante a criação de uma porta.

Get status every 20 sec. (Obter estado de 20 em 20 segundos):

Selecione esta opção se pretender receber actualizações do estado da impressora a intervalos regulares (de 5 em 5 segundos quando a impressora estiver a imprimir e de 20 em 20 quando estiver em modo de espera). Se seleccionar esta caixa e ocorrer um erro durante a impressão, é apresentada uma mensagem. Também pode verificar o estado da impressora se fizer clique duas vezes no respectivo ícone.

Tecla OK:

Guarda as definições.

Tecla Cancel (Cancelar):

Cancela quaisquer alterações efectuadas.

Nota:

- ❑ *As definições efectuadas nas operações apresentadas anteriormente podem ser alteradas através do controlador de impressão. Na caixa de diálogo Printer Properties (Propriedades da impressora), faça clique no separador Details (Detalhes) e pressione Port Settings (Definições da porta) para alterar as definições.*
- ❑ *Tenha em mente que, quando se estabelece a ligação à Internet através de um encaminhador (router) de ligação telefónica e se activa a opção Get status every 20 sec (Obter estado de 20 em 20 segundos), pode ser cobrada a ligação telefónica extra.*
- ❑ *Quando se activa a opção Get Printer Attributes (Obter atributos da impressora) e se faz clique em OK, pode ser apresentada uma mensagem de erro. Certifique-se de que a impressora está ligada à rede correctamente.*
- ❑ *Se a impressora estiver desactivada ou existir um problema na rede, a opção Get status every 20 sec (Obter estado de 20 em 20 segundos) é desactivada automaticamente. Se esta situação se verificar, certifique-se de que a impressora está ligada à corrente e à rede. Em seguida, active novamente a opção Get status every 20 sec (Obter estado de 20 em 20 segundos).*

5. Faça clique em OK para guardar as definições.
6. Quando for apresentada uma mensagem a indicar que as definições estão configuradas correctamente, faça clique em OK para iniciar o assistente Add Printer Wizard (Assistente Adicionar Impressora). Faça clique em Next (Seguinte).

Nota:

Se fizer clique em Cancel (Cancelar) e, mais tarde, pretender adicionar a impressora, inicie o assistente Add Printer Wizard (Assistente Adicionar Impressora) e execute as operações apresentadas em seguida.

7. Seleccione a opção Local printer (Impressora local) e faça clique em Next (Seguinte).
8. Seleccione o controlador de impressão e faça clique em Next (Seguinte).

Se for apresentada a caixa de diálogo seguinte, seleccione a opção Replace existing driver (Substituir controlador existente) e faça clique em Next (Seguinte).

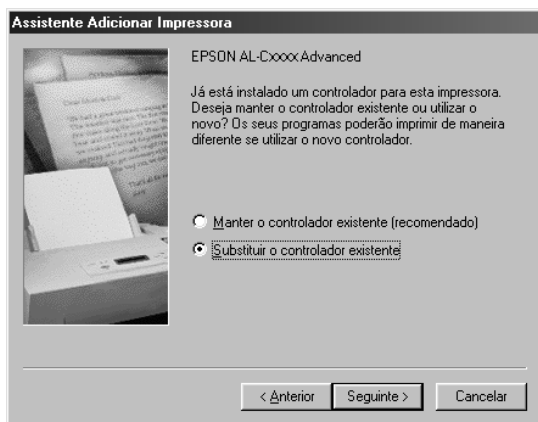

9. Seleccione a porta adicionada através do EpsonNet Internet Print na secção anterior. Faça clique em Next (Seguinte).

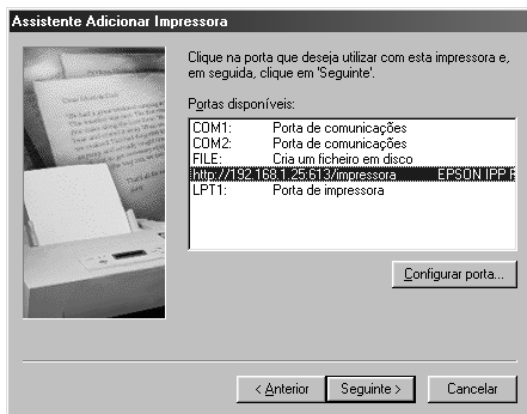

10. Siga as instruções apresentadas no ecrã para instalar o controlador de impressão.
11. Se aparecer uma caixa de diálogo com instruções para instalar o EPSON Status Monitor, faça clique em Cancelar e termine a instalação.

Nota:

- ❑ *Se eliminar a porta que foi definida anteriormente, no separador Detalhes (Detalhes) das propriedades da impressora, não pode voltar a utilizar o nome da porta eliminada como uma nova porta (o URI da impressora) enquanto não reiniciar o computador.*
- ❑ *Se estiver a utilizar o EPSON Status Monitor e a imprimir com o EpsonNet Internet Print, é apresentada a mensagem "Ocorreu um erro de comunicação". Pode evitar que esta mensagem seja apresentada desactivando a opção Monitor the Printing Status (Controlar o estado de impressão) no menu Utility (Utilitário) das propriedades da impressora.*

Windows NT 4.0

1. Certifique-se de que o TCP/IP está instalado e configurado correctamente no computador e de que estão definidos endereços IP válidos para o computador e para a impressora.
2. Certifique-se de que as definições de IPP no EpsonNet Config estão correctas. Para obter instruções sobre as definições do IPP, consulte o Guia do Utilizador do EpsonNet Config ou a secção "IPP" na página 193.
3. Faça clique em Start (Iniciar), seleccione a opção Settings (Definições) e Printers (Impressoras).
4. Faça clique duas vezes no ícone Add Printer (Adicionar impressora) e faça clique em Next (Seguinte).
5. Seleccione a opção My Computer (O meu computador) e faça clique em Next (Seguinte).
6. Faça clique em Add Port (Adicionar porta) e seleccione a opção EPSON IPP Port (Porta IPP EPSON) na lista. Em seguida, faça clique em New Port (Nova porta).

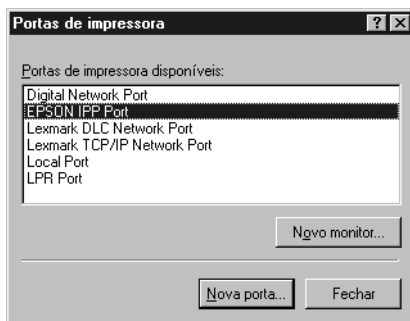

7. É apresentada a janela seguinte. O endereço definido neste ecrã passa a ser a porta de impressão via Internet. Especifique as definições descritas em seguida.

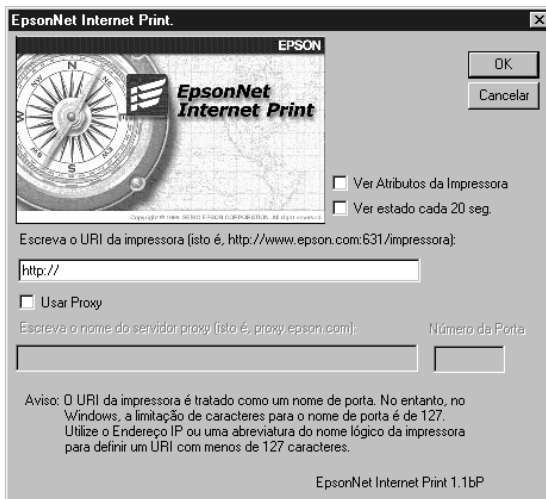

Enter Printer URI (Introduzir URI da impressora):

Introduza o URI da impressora de destino (até 127 caracteres).

O URI aqui definido tem de ser o mesmo que o URL de IPP definido na configuração de IPP do EpsonNet Config. Não utilize os seguintes caracteres; | \ [] { } < > # " `

Formato: `http://endereço IP da impressora: 631/nome da impressora`
Exemplo: `http://192.168.100.201:631/Impressora_EPSON_IPP`

Use proxy (Utilizar proxy):

Se utilizar um servidor de proxy, seleccione esta opção e introduza o nome do servidor de proxy (Proxy Server Name) e o número da porta (Port Number). Todas as comunicações são processadas através do servidor de proxy.

Enter Proxy Server Name (Introduzir nome de servidor proxy):

Introduza o nome ou o endereço de IP do servidor de proxy (até 256 caracteres). Não utilize os seguintes caracteres: | \ [] { } < > # " ' `

Port Number (Número da porta):

Introduza o número da porta do servidor de proxy (de 0 a 65535).

Get Printer Attributes (Obter atributos da impressora):

Quando selecciona esta opção e faz clique em OK, o EpsonNet Internet Print comunica com a impressora e recebe informações, razão pela qual podem passar alguns minutos antes de ser apresentada uma mensagem. Esta definição está disponível apenas durante a criação de uma porta.

Get status every 20 sec. (Obter estado de 20 em 20 segundos):

Selecione esta opção se pretender receber actualizações do estado da impressora a intervalos regulares (de 5 em 5 segundos quando a impressora estiver a imprimir e de 20 em 20 quando estiver em modo de espera). Se seleccionar esta caixa e ocorrer um erro durante a impressão, é apresentada uma mensagem. Também pode verificar o estado da impressora se fizer clique duas vezes no respectivo ícone.

Tecla OK:

Guarda as definições.

Tecla Cancel (Cancelar):

Cancela quaisquer alterações efectuadas.

Nota:

- ❑ *As definições podem ser alteradas depois de a impressora ser configurada. Na caixa de diálogo Properties (Propriedades) da impressora, faça clique no separador Ports (Portas) e faça clique na tecla Configure Port (Configurar porta) para alterar as definições.*
- ❑ *Tenha em atenção que, quando se estabelece a ligação à Internet através de um encaminhador (router) de ligação telefónica e se activa a opção Get status every 20 sec (Obter estado de 20 em 20 segundos), pode ser cobrada a ligação telefónica extra.*
- ❑ *Quando se activa a opção Get Printer Attributes (Obter atributos da impressora) e se faz clique em OK, pode ser apresentada uma mensagem de erro. Certifique-se de que a impressora está ligada à corrente e à rede.*
- ❑ *Se a impressora estiver desactivada ou existir um problema na rede, a opção Get status every 20 sec (Obter estado de 20 em 20 segundos) é desactivada automaticamente. Se esta situação se verificar, certifique-se de que a impressora está ligada à corrente e à rede. Em seguida, active novamente a opção Get status every 20 sec (Obter estado de 20 em 20 segundos).*

8. Faça clique em OK para guardar as definições.
9. Selecciono o controlador de impressão e siga as instruções apresentadas no ecrã para o instalar.

Nota:

Se estiver a utilizar o EPSON Status Monitor e imprimir através do EpsonNet Internet Print, é apresentada a mensagem "Ocorreu um erro de comunicação". Para eliminar esta mensagem, faça clique com a tecla direita do rato no ícone da impressora, seleccione Preferências de impressão, seleccione o separador Definições opcionais e, em seguida, faça clique na tecla Definições de aviso. Em seguida, seleccione a opção Monitor the Printing Status (Controlar o estado de impressão).

Janela Status Alert (Alerta de estado)

O utilitário EpsonNet Internet Print actualiza o estado da impressora IPP, se tiver sido seleccionada a opção *Get status every 20 sec* (Obter estado de 20 em 20 segundos) na caixa de diálogo EpsonNet Internet Print.

A janela de alerta de estado aparece quando a impressora está sem papel, toner ou tinta, se o papel estiver encravado, a porta estiver aberta ou a impressora estiver desactivada.

O utilitário EpsonNet Internet Print verifica o estado da impressora de 5 em 5 segundos durante a impressão e de 20 em 20 segundos quando a impressora está em modo de espera. Se não quiser verificar o estado da impressora, desactive a opção *Get status every 20 sec* (Obter estado de 20 em 20 segundos) na caixa de diálogo EpsonNet Internet Print.

EpsonNet WebManager

Acerca do EpsonNet WebManager

O EpsonNet WebManager é uma aplicação concebida para gerir dispositivos de rede. Permite aos administradores de rede controlar facilmente dispositivos de rede como impressoras, placas de interface e adaptadores de rede ligados a impressoras. O EpsonNet WebManager tem as seguintes características:

- ❑ Suporta as plataformas Windows, Macintosh e UNIX, para proporcionar flexibilidade aos administradores de rede, na gestão de dispositivos de rede.

- ❑ Permite procurar e controlar dispositivos de rede, bem como efectuar as respectivas definições.
- ❑ Disponibiliza uma função de gestão de grupos que o ajuda a gerir dispositivos como um grupo.

Nota:

- ❑ *Antes de instalar e utilizar o EpsonNet WebManager, leia o ficheiro Readme.txt (Leia-me.txt). Este ficheiro contém as últimas informações sobre o EpsonNet WebManager.*
- ❑ *O termo “dispositivo” refere-se a impressoras, placas de interface ou adaptadores de rede.*

Requisitos de Sistema

Nota:

- ❑ *Antes de utilizar o EpsonNet WebManager, tem de ligar correctamente à rede o computador e os outros dispositivos.*
- ❑ *Uma vez que o EpsonNet WebManager funciona num browser Web, tem de instalar primeiro o TCP/IP e um browser Web. Para saber quais os browsers suportados, consulte o ficheiro Readme.txt (Leia-me.txt).*

Sistemas operativos do servidor EpsonNet WebManager

O servidor EpsonNet WebManager é um computador onde está instalado o EpsonNet WebManager.

| | |
|---------------------------------------------------------|-------------------------------------------------------------------------------------------------------------------------------------------------------------------------|
| Sistema operativo | Windows Server 2003 Windows 2000 Server/Advanced Server (com Service Pack 3 ou superior) Windows NT 4.0 Server/Terminal Server Edition |
| Sistema operativo apenas para verificar o funcionamento | Windows XP Home Edition/Professional Windows 2000 Professional (com Service Pack 3 ou superior) Windows NT 4.0 Workstation (com Service Pack 6 ou superior) |
| Sistema | Pentium a 300 MHz ou superior recomendado |
| Memória | 256MB |
| Espaço no disco rígido | 100MB |

Sistemas operativos do cliente EpsonNet WebManager

Pode aceder ao servidor EpsonNet WebManager a partir dos seguintes sistemas operativos, utilizando um browser.

- Windows Me/98/XP/Server 2003/2000/NT 4.0
- Macintosh
- UNIX (para saber quais os sistemas UNIX suportados, consulte o ficheiro Readme.txt (Leia-me.txt))
- Monitor: VGA com resolução de 1024 × 768 ou superior com suporte para 65535 ou mais cores

Funções do EpsonNet WebManager

O EpsonNet WebManager inclui as seguintes funções:

- ❑ Função Device list (Lista de dispositivos): Procura dispositivos na rede e apresenta uma lista de dispositivos e o seu estado actual.
- ❑ Função Device details (Detalhes do dispositivo): Permite especificar ou alterar as definições da impressora através do EpsonNet WebManager. As definições da função Device details (Detalhes de dispositivo) variam consoante a impressora.
- ❑ Função Network settings (Definições de rede): Permite especificar ou alterar as definições da interface de rede através do EpsonNet WebManager.
- ❑ Função Group management (Gestão de grupos): Os grupos podem ajudá-lo a gerir dispositivos de rede de forma mais eficaz.

Nota:

- ❑ *Algumas funções do EpsonNet WebManager podem não estar disponíveis, consoante a combinação de dispositivos de rede. Para mais informações, consulte a introdução do Guia de Consulta do EpsonNet WebManager.*
- ❑ *Quando utilizar o EpsonNet WebManager com o Internet Explorer no Mac OS, as janelas Printer Layout (Esquema da impressora), Error Notification (Aviso de erro) e Device Details (Detalhes do dispositivo) podem não estar disponíveis.*

Estrutura de Funcionamento do EpsonNet WebManager

O EpsonNet WebManager tem de estar instalado no computador que funciona como servidor da rede. Para utilizar o EpsonNet WebManager, pode utilizar qualquer um dos métodos apresentados em seguida.

EpsonNet WebManager e um browser web em funcionamento no mesmo computador

Não é necessário um servidor especial. Instale o EpsonNet WebManager e um browser web no mesmo computador, que irá funcionar como servidor. Todas as tarefas de administração podem ser executadas a partir do computador do administrador de rede utilizando Windows XP/Server 2003/2000/NT 4.0.

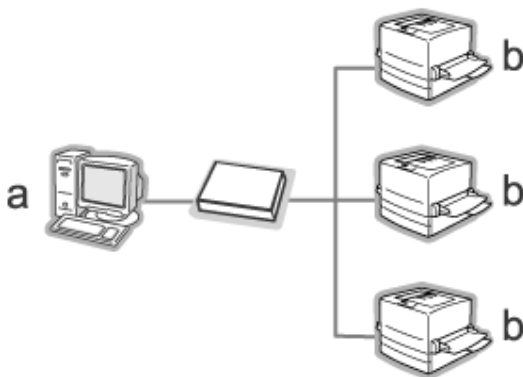

a. Servidor EpsonNet WebManager

b. Impressora Epson com interface de rede incorporada

EpsonNet WebManager e browser web em funcionamento em computadores diferentes

Instale o EpsonNet WebManager no servidor e instale um browser Web nos computadores-cliente. Execute o browser web num cliente, para aceder ao EpsonNet WebManager no servidor. Através do browser, é possível efectuar a administração de redes de multiplataformas a partir de plataformas Windows, Macintosh e UNIX.

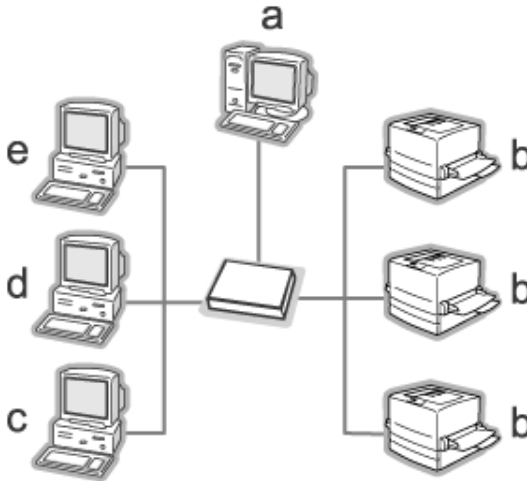

- a. Servidor EpsonNet WebManager
- b. Impressora Epson com interface de rede incorporada
- c. Computador-cliente com Windows
- d. Computador-cliente com Macintosh
- e. Computador-cliente com UNIX

Instalar o EpsonNet WebManager

Para instalar o EpsonNet WebManager, execute as operações apresentadas em seguida.

1. Introduza o CD-ROM de utilitários de rede no respectivo leitor.
2. A janela de instalação do software abre automaticamente.

Se a janela de instalação do software não for apresentada, faça clique duas vezes em EPSETUP.EXE no CD-ROM.

3. Faça clique no ícone situado junto a EpsonNet WebManager.
4. Siga as instruções apresentadas na janela para concluir a instalação.

Nota:

Não é necessário instalar o EpsonNet WebManager no computador-cliente. Comunique apenas o endereço de IP ou o nome do sistema anfitrião do servidor a quaisquer utilizadores que utilizem o EpsonNet WebManager a partir de um cliente.

Iniciar o EpsonNet WebManager

Certifique-se de que o TCP/IP está instalado e de que está definido o endereço de IP ou o nome do sistema anfitrião do computador (registre o nome do sistema anfitrião no ficheiro "hosts" do directório do Windows).

A partir do servidor

Para iniciar o EpsonNet WebManager, faça clique em Iniciar, seleccione Programas (Windows 2000 e NT 4.0) ou Todos os programas (Windows XP e Server 2003) e, em seguida, seleccione EpsonNet e EpsonNet WebManager. Faça clique em EpsonNet WebManager.

Para utilizadores de Windows XP Service Pack 2:

Se instalar o EpsonNet WebManager num computador com Windows XP Service Pack 2, efectue as definições apresentadas em seguida; caso contrário, os computadores-cliente não podem aceder ao EpsonNet WebManager.

1. Faça clique em Start (Iniciar), seleccione a opção Control Panel (Painel de Controlo) e, em seguida, seleccione Security Center (Centro de Segurança). Faça clique em Windows Firewall (Firewall do Windows).
2. Faça clique no separador Exceptions (Excepções) e, em seguida, faça clique na tecla Add Port (Adicionar porta).
3. Introduza o nome da porta na caixa Name (Nome) e 8090 na caixa Port number (Número da porta). Em seguida, seleccione a opção TCP.

Nota:

Se necessário, faça clique na tecla Change scope (Alterar valor) e especifique os endereços de IP dos computadores-cliente cuja porta esteja desbloqueada.

4. Faça clique em OK.

A partir do computador-cliente

Execute o Browser web e introduza o endereço de IP (ou nome do sistema anfitrião) do servidor e o número da porta predefinida.

- Formato:
http://Endereço de IP ou nome do sistema anfitrião do servidor:8090/wm
- Exemplo:
http://192.168.100.201:8090/wm

Abrir o Guia de Consulta

Depois de iniciar o EpsonNet WebManager, certifique-se de que lê o manual interactivo do EpsonNet WebManager. Este contém informações e instruções importantes sobre a utilização do EpsonNet WebManager.

Pode aceder ao manual interactivo através de um dos seguintes métodos:

- ❑ Execute o EpsonNet WebManager. No menu Help (Ajuda), seleccione a opção Online Guide (Manual interactivo).
- ❑ Faça clique na tecla do ponto de interrogação que aparece na janela onde se encontra, para que seja apresentada uma janela de ajuda com uma descrição das funções da página.
- ❑ Faça clique em Iniciar, seleccione Programas (Windows 2000 e NT 4.0) ou Todos os programas (Windows XP e Server 2003) e, em seguida, seleccione EpsonNet e EpsonNet WebManager. Faça clique em Online Guide (Manual interactivo).

EpsonNet SetupManager

Acerca do EpsonNet SetupManager

O EpsonNet SetupManager é um utilitário que proporciona uma ferramenta simples de instalação e configuração da impressora para os administradores de rede e constitui um processo fácil de instalação da impressora de rede para os clientes. O EpsonNet SetupManager instala o controlador de impressão para as impressoras quando estas são ligadas à rede e ajuda os administradores de rede e os clientes a instalar e configurar com eficácia as novas impressoras de rede nos sistemas operativos Windows que utilizem o TCP/IP.

O EpsonNet SetupManager disponibiliza as seguintes funções:

- ❑ Instala facilmente o controlador de impressão.
- ❑ Instala automaticamente o controlador da porta (EpsonNet Print).
- ❑ Cria uma porta da impressora.
- ❑ Cria um atalho (um ícone que executa o ficheiro script no servidor) ou um pacote (que contém todos os ficheiros necessários para a instalação) para a instalação automática do controlador de impressão.
- ❑ Emite o resultado da instalação do controlador de impressão através do ficheiro script.
- ❑ Edita mais do que um ficheiro script de uma só vez.
- ❑ Regista impressoras que não estão ligadas num ficheiro script.
- ❑ Instala utilitários, como, por exemplo, o EPSON Status Monitor e o EPSON Scan, que suportam a função de instalação automática.

Requisitos de Sistema

A tabela seguinte indica os requisitos de sistema do EpsonNet SetupManager.

| | |
|-------------------|------------------------------------------------------------------------------------------------------------------------------------------------------------------------------------------------------------------------------------------------------------------------------------------------------------------------------------------------|
| Sistema operativo | Windows XP Home Edition/Professional Windows Me Windows 98 Second Edition Windows 95 OSR2 (com Internet Explorer versão 5.0 ou superior) Windows Server 2003 Windows 2000 Advanced Server Windows 2000 Professional (com Service Pack 4 ou superior) Windows NT Workstation 4.0 (com Service Pack 6 ou superior) |
| Protocolo | TCP/IP |
| Monitor | 800 × 600 pixéis, HighColor (16 bits) |

Nota:

- Se estiver a utilizar o Windows 95, não é possível criar um ficheiro script. Pode apenas executar o ficheiro script.*
- Se estiver a utilizar o Windows 2000 Advanced Server ou o Windows Server 2003, pode criar o ficheiro script mas não pode executá-lo.*
- Se estiver a utilizar o Windows XP (Home/Professional), Windows Server 2003, Windows 2000 (Professional/Advanced Server) ou o Windows NT 4.0, tem de ter privilégios de administrador para executar o programa.*

- ❑ *Para saber quais as impressoras e os servidores de impressão suportados, consulte o ficheiro `Readme.txt` (`Leia-me.txt`). Este ficheiro é fornecido com o `EpsonNet SetupManager`.*
- ❑ *Se tiver mais do que um adaptador de rede instalado no computador e ligado a diferentes segmentos de rede, não é possível utilizar o `EpsonNet SetupManager`.*

Serviço de impressão

| Sistemas operativos | Serviços de controlo da porta |
|-----------------------------------------|---------------------------------------------------|
| Windows Me | EpsonNet Print ou Suplementos do IPP Port Monitor |
| Windows 98 Second Edition Windows 95 | EpsonNet Print |
| Windows XP/2000 | Porta TCP/IP Padrão |
| Windows NT 4.0 | LPR ou EpsonNet Print |

Nota:

- ❑ *Se estiver a utilizar o Windows Me/98/95 e o EpsonNet Print não estiver instalado, o EpsonNet Print será instalado automaticamente. Para utilizar o EpsonNet Print em Windows 95, tem de ter o Microsoft Internet Explorer 5.0 instalado no computador.*
- ❑ *Se estiver a utilizar o Windows NT 4.0 e a imprimir via LPR, recomenda-se que instale o serviço de impressão LPR no computador. Se o serviço de impressão LPR não estiver instalado, o EpsonNet Print será instalado automaticamente.*
- ❑ *Se estiver a utilizar o Windows Me, o IPP Port Monitor está incluído na pasta Add-Ons (suplementos) situada no CD-ROM do Windows Me.*

Instalar o EpsonNet SetupManager

Para instalar o EpsonNet SetupManager no computador, execute as seguintes operações:

1. Introduza o CD-ROM de utilitários de rede no respectivo leitor.
2. A janela de instalação do software abre automaticamente.

Se a janela de instalação do software não for apresentada, faça clique duas vezes em EPSETUP.EXE no CD-ROM.

3. Faça clique no ícone situado junto a EpsonNet SetupManager.
4. Siga as instruções apresentadas na janela para concluir a instalação.

Aceder ao Guia do Utilizador do EpsonNet SetupManager

O guia do utilizador do EpsonNet SetupManager contém informações pormenorizadas sobre o EpsonNet SetupManager. Para aceder ao guia do utilizador do EpsonNet SetupManager, execute as seguintes operações:

Faça clique em Start (Iniciar), seleccione All Programs (Todos os programas) (Windows XP/Server 2003) ou Programs (Programas) (Windows Me/98/Server 2003/2000/NT 4.0) e, em seguida, seleccione EpsonNet, EpsonNet SetupManager e UserGuide (Guia do Utilizador) para abrir o guia.

Aparece o Guia do Utilizador do EpsonNet SetupManager. Pode obter informações sobre como utilizar o EpsonNet SetupManager.

Resolução de Problemas

Problemas Gerais

Não se consegue configurar a interface de rede ou não é possível imprimir a partir da rede.

| Causa | O que fazer |
|----------------------------------------------------------------------------|-------------------------------------------------------------------------------------------------------------------------------------------------------------------------------------------------------------------------------------------------------------------------------------------------------------------------------------------------------------------------------------|
| É possível que as definições da impressora ou da rede estejam incorrectas. | Em primeiro lugar, verifique se consegue imprimir uma folha de configuração da rede, conforme se descreve em "Imprimir uma Folha de Configuração da Rede" na página 256. Se conseguir imprimir uma folha de configuração, verifique as definições da rede; caso contrário, defina o modo de interface do painel de controlo da impressora para Auto (Automático) ou Option (Opção). |

Não é possível imprimir mesmo quando atribuiu um endereço de IP ao computador e à impressora.

| Causa | O que fazer |
|-----------------------------------------------------------------------------------------------------------------------------------------------------------------------------------------------------|------------------------------------------------------------------------------------------------------------------------------------------------------|
| Atribuiu manualmente um endereço de IP ao computador, mas o endereço de IP da impressora foi atribuído através do Automatic Private IP Addressing (Endereçamento automático de IP privado) (APIPA). | Atribua um endereço de IP à impressora que pertença ao mesmo segmento do computador. Utilize o EpsonNet Config e o painel de controlo da impressora. |

Não se consegue iniciar o EpsonNet Config.

| Causa | O que fazer |
|------------------------------------------------------------------------|------------------------------------------------------------------------------------------------------------------------------------------------|
| Adicionou ou eliminou protocolos depois de instalar o EpsonNet Config. | Desinstale e volte a instalar o EpsonNet Config. Consulte "Desinstalar o Software" na página 271 e "Instalar o EpsonNet Config" na página 154. |

É apresentada a mensagem “EpsonNet Config cannot be used because no network is installed” (O EpsonNet Config não pode ser utilizado porque não há nenhuma rede instalada) quando se inicia o EpsonNet Config.

| Causa | O que fazer |
|---------------------------------------------------------------------------------------------------------|------------------------------------------------------|
| Tanto o TCP/IP como o IPX/SPX não estão instalados no computador. | Instale o protocolo TCP/IP ou IPX/SPX. |
| O TCP/IP está instalado no computador, mas o respectivo endereço de IP não está definido correctamente. | Defina um endereço de IP correcto para o computador. |

É apresentada a mensagem “Could not complete communicating configuration data” (Não foi possível concluir a comunicação dos dados de configuração) quando as definições são enviadas para a interface de rede.

| Causa | O que fazer |
|---------------------------------------------------------------------------------------------------|---------------------------------------------------------------------------------------------------------------------------------------------------------------------------------------------------------------------------------------------------------------------------------------------------|
| Esta situação pode verificar-se quando se utiliza um encaminhador (router) de ligação telefónica. | Abra uma linha de comandos no computador onde o EpsonNet Config está instalado e introduza o seguinte comando: Formato: >ROUTE_ADD_endereço IP da interface de rede_ endereço IP do computador (o sublinhado representa um espaço) Exemplo: >ROUTE ADD 192.168.192.168 22.33.44.55. |

Não se consegue iniciar o EpsonNet Config com Browser Web.

| Causa | O que fazer |
|----------------------------------------------------|---------------------------------------------------------------------------------------------------------------------------------------------------------------------------------------------------------------------------------------------------------------------------------------------------------------------------------------------------------------------|
| Não definiu o endereço de IP da interface de rede. | Defina o endereço de IP da interface de rede, utilizando o EpsonNet Config para Windows ou Macintosh, o painel de controlo da impressora ou os comandos arp/ping. Pode verificar o endereço de IP numa folha de configuração. Consulte o Guia do Utilizador do EpsonNet Config ou a secção "Definir um Endereço de IP Utilizando o Comando arp/ping" na página 264. |

Não se consegue definir o endereço de IP utilizando os comandos arp/ping.

| Causa | O que fazer |
|------------------------------------------------------------------|------------------------------------------------------------------|
| A interface de rede não está ligada à rede. | Ligue a interface de rede à rede e verifique o ambiente da rede. |
| A impressora está localizada para além do encaminhador (router). | A impressora e o computador têm de ficar no mesmo segmento. |

O nome do modelo e o endereço de IP não aparecem na caixa de diálogo EpsonNet Config.

| Causa | O que fazer |
|-------------------------------------------------------------------------------------------------------------------------------------------|-----------------------------------------------------------------------------------------------------------------------------------------------------------------------------------------------------------------------------------------------------------------------------------------------------------------------------------------------------------------------|
| Se não estiver definido o endereço IP válido, os itens indicados na caixa de diálogo anteriormente mencionada podem não ser apresentados. | Defina um endereço de IP válido. Actualize o estado seleccionando Refresh (Actualizar) no menu View (Ver). Aumente o valor do tempo de espera. Para tal, seleccione Options (Opções) no menu Tool (Ferramenta) e seleccione Timeout (Tempo de espera). Tenha em atenção que se aumentar este valor, o funcionamento do EpsonNet Config será mais lento. |

É gerada uma conta adicional quando se utiliza uma rede de acesso telefónico.

| Causa | O que fazer |
|------------------------------------------------------------------------------------------------------------------------------------------------------------------------|---------------------------------------------------------------------------------------|
| O NetWare está definido como Enable (Activar) embora não esteja a ser utilizado. | Seleccione Disable (Desactivar) na janela NetWare do EpsonNet Config com Browser Web. |
| Como obter um endereço de IP. Para obter um endereço de IP, deve efectuar um pedido ao NIC (Network Information Center - Centro de informação da rede) do seu país. | |

Problemas Específicos do Ambiente de Rede Utilizado

Ambiente Windows Me/98

É apresentada uma caixa de diálogo de ligação telefónica quando se imprime com TCP/IP através do EpsonNet Print.

| Causa | O que fazer |
|---------------------------------------------------------------------------------------------------------|--------------------------------------------------------------------------------------------------------------------------------------------------------------------------------------------------------------------------------------|
| Seleccionou uma linha telefónica ou um modem (para o Internet Explorer 4.0x) para a ligação à Internet. | A impressão é concluída normalmente depois de fechar esta caixa de diálogo, mas a mensagem aparece sempre que se imprime. Estabeleça a ligação à Internet através da rede local ou inicie uma rede de acesso telefónico manualmente. |

É apresentada uma mensagem de erro de comunicação quando se começa a imprimir ou quando se acede às propriedades da impressora.

| Causa | O que fazer |
|---------------------------------------------------------------------------------------|----------------------------------------------------------------------------------------------------------------------------------------------------------------------------------------------------------------------------------------------------------------------------------------------------------------------------------------------------------------------------------------------------------|
| Quando se imprime com NetBEUI ou IPP, não é possível utilizar o EPSON Status Monitor. | Abra as propriedades da impressora e faça clique no separador Optional Settings (Definições opcionais). Selecciona a opção Actualizar as informações de opções da impressora manualmente. Abra as propriedades da impressora, faça clique no separador Definições opcionais e faça clique na tecla Definições de aviso. Desactive a opção Monitor the Printing Status (Controlar o Estado de Impressão). |

Ambiente Windows 2000/NT

É apresentada uma caixa de diálogo de ligação telefónica quando se imprime com TCP/IP através do EpsonNet Print.

| Causa | O que fazer |
|---------------------------------------------------------------------------------------------------------|--------------------------------------------------------------------------------------------------------------------------------------------------------------------------------------------------------------------------------------|
| Seleccionou uma linha telefónica ou um modem (para o Internet Explorer 4.0x) para a ligação à Internet. | A impressão é concluída normalmente depois de fechar esta caixa de diálogo, mas a mensagem aparece sempre que se imprime. Estabeleça a ligação à Internet através da rede local ou inicie uma rede de acesso telefónico manualmente. |

É apresentada uma mensagem de erro de comunicação quando se começa a imprimir ou quando se acede às propriedades da impressora.

| Causa | O que fazer |
|---------------------------------------------------------------------------------------|----------------------------------------------------------------------------------------------------------------------------------------------------------------------------------------------------------------------------------------------------------------------------------------------------------------------------------------------------------------------------------------------------------|
| Quando se imprime com NetBEUI ou IPP, não é possível utilizar o EPSON Status Monitor. | Abra as propriedades da impressora e faça clique no separador Optional Settings (Definições opcionais). Selecciona a opção Actualizar as informações de opções da impressora manualmente. Abra as propriedades da impressora, faça clique no separador Definições opcionais e faça clique na tecla Definições de aviso. Desactive a opção Monitor the Printing Status (Controlar o Estado de Impressão). |

Nenhum cliente, à excepção do administrador, consegue imprimir através do Windows NT Server 4.0.

| Causa | O que fazer |
|----------------------------------------------------------------------------------------------------------------------------------------------------------|-----------------------------------------------------------------------------------------------------------------------------------------------------------------------------------------------|
| A opção CREATOR OWNER foi eliminada da lista de permissões da impressora ou CREATOR OWNER está definida como Print (Imprimir) ou No Access (Sem acesso). | Adicione o CREATOR OWNER clicando na tecla Add (Adicionar) da caixa de diálogo de permissões da impressora ou defina o CREATOR OWNER como Manage Documents (Gerir documentos) (predefinição). |

Ambiente Macintosh

As impressoras não aparecem no Chooser (Selector de Recursos).

| Causa | O que fazer |
|----------------------------------------------------------------------------------------------------|-----------------------------------------------------------------------------------------------------------------------------------------------------------------------------------------------------------------------------------|
| Pode ter efectuado uma selecção errada em "Connect via" (Ligação) no painel de controlo AppleTalk. | Certifique-se de que selecciona Ethernet no painel de controlo de AppleTalk e de que o AppleTalk está activado no Chooser (Selector de Recursos). Verifique também o equipamento de rede, incluindo o cabo do concentrador (hub). |

A definição Rendezvous da impressora é substituída pela definição AppleTalk.

| Causa | O que fazer |
|----------------------------------------------------------------------------------------------------------------|-----------------------------------------------------------------------------------------------------------------|
| A mesma impressora é configurada com o AppleTalk depois de a impressora ter sido configurada com o Rendezvous. | Altere o nome AppleTalk da impressora de forma a que não entre em conflito com o nome Rendezvous da impressora. |

Ambiente NetWare

Para utilizadores de impressoras que suportem a impressão baseada em filas NetWare

Não é impresso nada, embora os clientes tenham enviado dados para a impressora.

| Causa | O que fazer |
|----------------------------------------------------------------------------------------------------------|--------------------------------------------------------------------------------------------------------------------------------------------------------------------------------------------|
| Os clientes podem não estar registados ou a interface de rede pode não estar activa no servidor NetWare. | Certifique-se de que os clientes estão registados como utilizadores da fila e do servidor de impressão. Certifique-se também de que a interface de rede está activada no servidor NetWare. |

O EpsonNet Config não é iniciado correctamente.

| Causa | O que fazer |
|--------------------------------------------------------------------------------|-----------------------------------------------------------------------------------|
| Os Serviços de Directório NetWare da Microsoft estão instalados no computador. | Se estiver a utilizar o serviço NDS, instale o serviço cliente do Novell NetWare. |

O EpsonNet Config demora muito tempo a iniciar.

| Causa | O que fazer |
|---------------------------------------------|-------------------------------------------------------------------------------------------------------------------------------------------------------------------------------------------------------------------------------------|
| O serviço de cliente Novell está instalado. | Faça clique duas vezes em Network (Rede) no painel de controlo e faça clique duas vezes no adaptador de rede que não utiliza o protocolo compatível com IPX/SPX. Desactive as opções relacionadas com o IPX para desassociar o IPX. |

As impressoras da rede IPX não aparecem na caixa de diálogo EpsonNet Config.

| Causa | O que fazer |
|--------------------------------------------------------------------------------------------------|----------------------------------------------------------------------------------------------------------------------------------|
| A impressora está desactivada. | Ligue a impressora. |
| A impressora não se encontra no mesmo segmento que o computador onde instalou o EpsonNet Config. | Para procurar interfaces de rede noutras segmentos, utilize as Search Options (Opções de procura) do EpsonNet Config. |
| Não iniciou sessão no servidor NetWare de destino com privilégios de supervisor. | No computador onde o EpsonNet Config está instalado, inicie sessão no servidor NetWare de destino com privilégios de supervisor. |

Não é possível monitorizar a impressora utilizando o EPSON Status Monitor.

| Causa | O que fazer |
|------------------------------------------------------------------------------------------------------------------|----------------------------------------------------------------------------------------------------------------|
| Efectuou as definições do Servidor de Impressão NDS para a impressora utilizando o EpsonNet Config para Windows. | Volte a configurar a impressora que funciona como servidor de impressão utilizando o Administrador de NetWare. |

Para utilizadores de impressoras que não suportem a impressão baseada em filas NetWare

Não é impresso nada, embora os clientes tenham enviado dados para a impressora.

| Causa | O que fazer |
|---------------------------------------------------------------------------------------------------------|------------------------------------------------------------------------------------------------------------------------------------------------------------------------------|
| Os clientes podem não estar registados ou a interface de rede pode não estar a funcionar correctamente. | Certifique-se de que os clientes estão registados como utilizadores do servidor NetWare. Certifique-se igualmente de que a interface de rede está a funcionar correctamente. |

Imprimir uma Folha de Configuração da Rede

Antes de começar a configurar a interface de rede, certifique-se de que imprime uma folha de configuração da rede, que contém informações importantes como, por exemplo, a configuração actual e o endereço MAC da interface de rede.

Para imprimir uma folha de configuração da rede, execute as operações apresentadas em seguida.

1. Pressione a tecla Enter no painel de controlo da impressora para aceder ao modo SelecType. O visor LCD apresenta o menu Information (Informações).
2. Pressione a tecla Enter.
3. Pressione a tecla de seta para baixo até aparecer Network Status Sheet (Folha Config. Rede) no visor LCD.
4. Em seguida, pressione a tecla Enter para imprimir uma folha de configuração da rede.

Nota:

- ❑ *Não é possível imprimir uma folha de configuração da rede nos seguintes casos: quando a impressora começou a imprimir, está desactivada ou não está pronta para imprimir.*
- ❑ *Para mais informações sobre o painel de controlo da impressora, consulte o Guia do Utilizador.*

Inicializar a Impressora

Para inicializar a impressora, ligue-a enquanto mantém pressionada a tecla Cancel Job (Cancelar tarefa) no painel de controlo da impressora.



Importante:

Tenha em atenção que, quando se inicializa a impressora utilizando este método, são apagadas todas as alterações efectuadas às definições da impressora e de rede. Portanto, não inicialize a impressora excepto se se tiver esquecido da palavra-passe do EpsonNet Config.

Reformatar o Disco Rígido

Para reformatar o disco, execute as operações apresentadas em seguida.

Nota:

Alguns modelos de impressoras não suportam esta função.

1. Certifique-se de que a impressora está desactivada.
2. Mantenha a tecla de seta para baixo premida, até ligar a impressora.
3. Quando for apresentada a mensagem Support Mode (Modo de suporte) no visor LCD, seleccione a opção HDD Format (Formatar disco).

Nota:

- ❑ *Depois de reformatar o disco rígido, a impressora é reinicializada automaticamente.*
- ❑ *Quando pretender eliminar apenas as fontes instaladas pelo Adobe PostScript 3 (PS3), efectue as operações descritas nos pontos 1 a 3 anteriormente apresentados. Seleccione a opção Inicializar Disco PS3 quando o módulo ROM Adobe PostScript 3 estiver instalado.*
- ❑ *Ao instalar um disco de uma impressora diferente, formate-o novamente utilizando esta função.*

Definir um Endereço de IP no Painel de Controlo da Impressora

Depois de ligar a impressora à rede, é necessário definir o endereço de IP da interface de rede.

Para definir o endereço de IP, a máscara de sub-rede e a porta de ligação (gateway) predefinida a partir do painel de controlo, execute as operações apresentadas em seguida.

1. Ligue a impressora.
2. Pressione a tecla Enter no painel de controlo da impressora para aceder ao modo SelecType. O visor LCD apresenta o menu Information (Informações).
3. Pressione a tecla de seta para cima ou para baixo até aparecer Network Menu (Menu Rede). Em seguida, pressione a tecla Enter.
4. Verifique se aparece Network I/F = On (I/F Rede = Sim).

Se aparecer Network I/F = Off (I/F Rede = Não), pressione a tecla Enter e, em seguida, a tecla de seta para cima ou para baixo para alterar a definição para Network I/F = On (I/F Rede = Sim). Em seguida, pressione a tecla Enter.

5. Pressione a tecla de seta para cima ou para baixo até aparecer `Network Config = No` (Config. Rede = Não). Pressione as teclas `Enter` e, depois, as teclas de seta para cima ou para baixo, para alterar a definição para `Network Config = Yes` (Config. Rede = Sim). Pressione a tecla `Enter`.
6. Pressione a tecla de seta para cima ou para baixo até aparecer `Get IP Address = Auto` (Obter Endereço de IP = Auto). Pressione a tecla `Enter` e, depois, as teclas de seta para cima ou para baixo, para alterar a definição para `Get IP Address = Panel` (Obter Endereço de IP = Painel). Em seguida, pressione a tecla `Enter`. Para obter um endereço de IP, pode utilizar os métodos seguintes.
 - Selecione a opção `Panel` (Painel) quando o endereço de IP, a máscara de sub-rede e a porta de ligação (gateway) predefinida forem definidos através do painel de controlo da impressora.
 - Selecione a opção `Auto` quando o endereço de IP for obtido a partir de um servidor DHCP. O endereço de IP é obtido automaticamente a partir do servidor DHCP, sempre que ligar ou reiniciar a impressora.
 - Selecione a opção `PING` quando o endereço de IP for definido através do comando `arp/ping`. A interface de rede utiliza o endereço de IP definido pelo comando `arp/ping`. As definições ficam disponíveis quando reiniciar a impressora ou quando a desligar e voltar a ligar.

Nota:

- ❑ *Para utilizar Auto, o servidor DHCP tem de estar configurado correctamente na rede. Para obter instruções pormenorizadas, consulte a ajuda interactiva do sistema operativo.*
- ❑ *Seleccione a opção PING apenas quando o endereço de IP for definido através do comando arp/ping.*

7. Pressione a tecla de seta para cima ou para baixo até aparecer IP = xxx.xxx.xxx.xxx. Pressione a tecla Enter.
8. Pressione a tecla de seta para cima ou para baixo até aparecer o valor pretendido. Em seguida, pressione a tecla Enter para definir o valor.

Nota:

Repita os pontos 7 e 8 para definir o endereço de IP, a máscara de sub-rede e a porta de ligação predefinida (gateway).

9. Pressione a tecla de iniciar para sair dos menus do painel de controlo.
10. Desligue e volte a ligar a impressora. Não se esqueça de esperar até a inicialização estar concluída.

Imprima uma folha de configuração da rede, para confirmar o novo endereço de IP.

Nota:

- ❑ *Antes de utilizar o EpsonNet Config com Browser Web, tem de definir o endereço de IP.*
- ❑ *Para mais informações sobre as definições do painel de controlo da impressora, consulte o Guia do Utilizador.*

Network Menu (Menu Rede)

Estas opções são utilizadas para especificar definições de rede no painel de controlo da impressora.

| Item | Definições (predefinição a negrito) |
|--------------------------------------|--------------------------------------------|
| Network I/F (I/F Rede) | On (Sim), Off (Não) |
| Network Config (Config. Rede) | No (Não), Yes (Sim) |
| Get IPAddress (Obter Endereço de IP) | Painel, Auto, PING |
| IP | 0.0.0.0 a 255.255.255.255 |
| SM | 0.0.0.0 a 255.255.255.255 |
| GW | 0.0.0.0 a 255.255.255.255 |
| NetWare | On (Sim), Off (Não) |
| AppleTalk | On (Sim), Off (Não) |
| MS Network (Rede Microsoft) | On (Sim), Off (Não) |
| Rendezvous | On (Sim), Off (Não) |
| Link Speed (Vel. Link) | Auto, 100 Full, 100 Half, 10 Full, 10 Half |
| Buffer Size (Tamanho mem. local) | Normal, Maximum (Máxima), Minimum (Mínima) |

Nota:

- ❑ *Para activar as definições do Network Menu (Menu Rede), tem de desligar a impressora durante mais de cinco segundos e, depois, voltar a ligá-la. Também pode executar uma operação de reinicialização total, conforme se descreve na secção referente ao menu Reset (Reiniciar) do Guia do Utilizador.*

- ❑ *Quando se reinicializa a impressora, são eliminadas todas as tarefas de impressão. Antes de reinicializar a impressora, certifique-se de que o indicador luminoso de funcionamento não está intermitente.*

AUX Menu (Menu AUX)

Este menu permite controlar as definições da interface opcional, a partir do painel de controlo da impressora.

Nota:

O menu AUX aparece apenas quando há uma interface opcional instalada.

| Item | Definições (predefinição a negrito) |
|-------------------------------------------|--------------------------------------------|
| AUX I/F (I/F AUX) | On (Sim), Off (Não) |
| AUX Config* (Config AUX) | No (Não), Yes (Sim) |
| Get IPAddress** (Obter Endereço de IP) | Panel (Painel), Auto, PING |
| IP** | 0.0.0.0 a 255.255.255.255 |
| SM** | 0.0.0.0 a 255.255.255.255 |
| GW** | 0.0.0.0 a 255.255.255.255 |
| NetWare** | On (Sim), Off (Não) |
| AppleTalk** | On (Sim), Off (Não) |
| MS Network** (Rede Microsoft) | On (Sim), Off (Não) |
| Rendezvous** | On (Sim), Off (Não) |
| AUX Init** (Inicializar AUX) | - |
| Buffer Size (Tamanho mem. local) | Normal, Maximum (Máxima), Minimum (Mínima) |

* Disponível apenas quando está instalada uma placa de interface opcional que disponha de uma definição Network Config (Config Rede). Este item não aparece em placas de interface paralelas Tipo B.

** Disponível apenas quando estiver seleccionada a opção **Yes** (Sim) para AUX Config (Config AUX).

AUX I/F (I/F AUX)

Permite activar ou desactivar a interface AUX quando há uma placa de interface opcional instalada.

Buffer Size (Tamanho mem. local)

Determina a quantidade de memória que vai ser utilizada para receber e imprimir dados. Se a opção seleccionada for **Maximum** (Máxima), é atribuída mais memória à recepção de dados. Se a opção seleccionada for **Minimum** (Mínima), é atribuída mais memória para a impressão de dados.

Nota:

- ❑ *Para activar as definições Buffer Size (Mem. Local), tem de desligar a impressora durante mais de cinco segundos e voltar a ligá-la. Também pode executar uma operação de reinicialização total, conforme se descreve na secção referente ao menu Reset (Reiniciar) do Guia do Utilizador.*
- ❑ *Quando se reinicializa a impressora, são eliminadas todas as tarefas de impressão. Antes de reinicializar a impressora, certifique-se de que o indicador luminoso de funcionamento não está intermitente.*

Definir um Endereço de IP Utilizando o Comando arp/ping

Se utiliza UNIX ou OS/2, necessita de utilizar os comandos arp e ping para definir o endereço de IP da interface de rede. Também pode utilizar estes comandos no Windows Me/98/XP/2000/NT 4.0, se tiver instalado a função de rede TCP/IP correctamente nesses sistemas.

Nota:

- ❑ *Certifique-se de que a função Set using PING (Definir utilizando PING) está activa no menu TCP/IP do EpsonNet Config. Se esta função estiver desactivada, não pode definir o endereço de IP através do comando arp/ping.*
- ❑ *Certifique-se de que a interface de rede e o computador estão no mesmo segmento.*

Antes de começar, necessita das seguintes informações:

- ❑ Um endereço de IP válido para a interface de rede. Solicite ao administrador da rede um endereço de IP que não cause conflitos com outros dispositivos da rede. Se for o administrador da rede, escolha um endereço da sua sub-rede que não cause conflitos com outros dispositivos.
- ❑ O endereço MAC (hardware Ethernet) da interface de rede. Pode saber qual é o endereço MAC consultando uma folha de configuração.

Verificar a LAN

Primeiro, é necessário verificar se o computador consegue contactar outro computador no mesmo segmento, conforme descrito:

1. Defina a porta de ligação (gateway) predefinida para o sistema anfitrião em que está a definir a interface de rede.

Se houver um servidor ou um encaminhador (router) a funcionar como porta de ligação (gateway), introduza o endereço do servidor ou do encaminhador. Se não houver nenhuma porta de ligação, introduza o endereço de IP do computador como endereço de porta de ligação (gateway).

2. Suponha que queria contactar o computador que tem o endereço de IP "192.168.100.101". Verifique se o computador pode ser contactado, emitindo um comando ping a partir da linha de comandos:
ping 192.168.100.101
3. Se o computador estiver contactável, pode ver o resultado seguinte (o formato exacto da mensagem depende do sistema operativo utilizado e o tempo pode ser diferente):
64 bytes from 192:168:100:101:icmp_seq=0. Time=34.ms
4. Se o computador não estiver contactável, pode aparecer uma mensagem semelhante à seguinte:
PING 192:168:100:101:56 data bytes

Se pressionar Ctrl-C, pode aparecer uma mensagem semelhante à seguinte:
192:168:100:101 PING Statistics
3 packets transmitted, 0 packets received,
100% packet loss

Mais uma vez, o texto exacto da mensagem apresentada pode ser diferente, consoante o sistema operativo utilizado. Se não conseguir emitir o comando ping para o computador, verifique se:

- O endereço do comando ping está correcto.
- A ligação Ethernet ao computador foi estabelecida correctamente e todos os concentradores (hubs), encaminhadores (routers), etc. estão ligados.

Definir e verificar o novo endereço de IP

Para definir o novo endereço de IP da interface de rede, facultado pelo administrador da rede, utilize o comando ping e o comando arp com o sinalizador -s (criar uma entrada de ARP).

Nota:

No processo seguinte, parte-se do princípio que o endereço MAC da interface de rede é 00:00:48:93:00:00 (hexadecimal) e que o endereço de IP que vai ser atribuído é 192.168.100.201 (decimal). Substitua os valores destes endereços pelos reais ao introduzir os comandos.

1. Na linha de comandos, escreva:
Exemplo: `arp -s 192.168.100.201 00-00-48-93-00-00`
2. Execute o comando ping desta forma para definir o endereço IP: Exemplo:
`ping 192.168.100.201`
3. A interface de rede deverá, agora, responder ao ping. Se não responder, é possível que tenha introduzido incorrectamente o endereço MAC ou o endereço de IP no comando arp -s. Verifique e tente de novo. Se nenhuma destas operações for eficaz, reinicialize a interface de rede e tente de novo.
4. Imprima uma folha de configuração, para verificar se o novo endereço de IP foi atribuído à interface de rede.

Nota:

Quando o endereço de IP é atribuído pelo comando ping, a máscara de sub-rede é alterada automaticamente pela classe do endereço de IP. Para alterar a máscara de sub-rede e a porta de ligação (gateway) predefinida de acordo com o ambiente de rede, utilize o EpsonNet Config para Windows ou Macintosh.

Distribuir o Controlador de Impressão Automaticamente

A função de distribuição automática do controlador de impressão simplifica a distribuição do controlador aos clientes da rede.

O administrador da rede guarda o controlador de impressão num computador e os clientes podem aceder a esse computador para instalar o controlador automaticamente. Isto simplifica o trabalho de instalação. Estão disponíveis os seguintes métodos.

EpsonNet SetupManager

Para mais informações, consulte "Acerca do EpsonNet SetupManager" na página 242.

EpsonNet NDPS Gateway

O EpsonNet NDPS Gateway é um software de porta de ligação (gateway) que pode ser utilizado para imprimir e supervisionar o estado da impressora Epson no ambiente NDPS (Novell Distributed Print Services) do NetWare.

Utilize a ferramenta de configuração do EpsonNet NDPS Gateway para carregar o controlador de impressão no RMS (Resource Management Service). Quando é instalado no RMS, o controlador de impressão é instalado automaticamente nas estações de trabalho.

Instruções de Utilização de um Encaminhador (Router) de Ligação Telefónica

Esta secção explica como utilizar o encaminhador (router) de ligação telefónica.

Se utilizar o DHCP para atribuir um endereço de IP à impressora, e a função Dynamic DNS (DNS dinâmico) não for suportada, é necessário alterar a definição de porta da impressora sempre que esta for ligada. Por isso, recomenda-se que utilize um endereço de IP válido para a interface de rede, através de um dos seguintes métodos.

- Defina manualmente o endereço de IP da interface de rede. Utilize o EpsonNet Config. Para mais informações, consulte o Guia do Utilizador do EpsonNet Config.
- Especifique a interface de rede utilizando o enlace da função DHCP.
- Defina o endereço exclusivo da função DHCP.

Nota:

- Utilize a impressão NetBEUI se não quiser efectuar estas operações.*
- Para mais informações sobre o âmbito, o enlace e o endereço exclusivo da função DHCP, consulte o manual do encaminhador de ligação telefónica.*

Função de Universal Plug and Play

Quando liga a impressora à rede, é-lhe automaticamente atribuído um endereço de IP e o respectivo ícone aparece na pasta My Network Places (Os meus locais na rede). Se fizer clique duas vezes no ícone da impressora, pode aceder ao EpsonNet Config com Browser Web para obter informações básicas sobre a impressora, tais como o fabricante, o nome de modelo, a localização e o nome do administrador.

Faça clique com a tecla direita do rato no ícone da impressora, na pasta My Network Places (Os meus locais na rede) e seleccione a opção Properties (Propriedades). Pode consultar as informações resumidas relativas à interface de rede.

Para utilizar esta função, é necessário que o Universal Plug and Play esteja instalado no Windows Me ou em sistemas operativos posteriores. Consulte a ajuda interactiva do Windows Me para obter mais informações sobre como instalar o Universal Plug and Play.

Nota:

Antes de utilizar a função Universal Plug and Play, tem de activar a função Universal Plug and Play no EpsonNet Config. Consulte o Guia do Utilizador do EpsonNet Config ou a secção "Configurar a Interface de Rede Utilizando o EpsonNet Config baseado na Web" na página 161.

Desinstalar o Software

Execute as seguintes operações para desinstalar o software de rede.

Windows Me/98/95/2000/NT 4.0

1. Faça clique em Start (Iniciar), seleccione a opção Settings (Definições) e Control Panel (Painel de controlo).
2. Faça clique duas vezes no ícone Add/Remove Programs (Adicionar/remover programas).
3. Seleccione o utilitário que pretende desinstalar e, em seguida, faça clique em Add/Remove (Adicionar/Remover) (Windows Me/98/95/NT 4.0) ou Change/Remove (Alterar/Remover) (Windows 2000).
4. Siga as instruções apresentadas na janela para concluir a desinstalação.

Windows XP/Server 2003

1. Faça clique em Start (Iniciar), seleccione a opção Control Panel (Painel de controlo) e, em seguida, faça clique em Add or Remove Programs (Adicionar ou remover programas).
2. Faça clique no ícone Change or Remove Programs (Alterar ou remover programas).
3. Seleccione o utilitário que pretende desinstalar e, em seguida, faça clique em Change/Remove (Alterar/Remover).
4. Siga as instruções apresentadas na janela para concluir a desinstalação.

Macintosh

1. Faça clique duas vezes no ícone EpsonNet Config Installer (Instalador do EpsonNet Config).
2. Faça clique em Continue (Continuar).
3. Na caixa de diálogo License (Licença), leia o acordo de licença e faça clique em Accept (Aceitar).
4. Seleccione a opção Uninstall (Desinstalar) no menu pendente.
5. Faça clique em Uninstall (Desinstalar).
6. Siga as instruções apresentadas na janela para concluir a desinstalação.

Nota:

Também pode desinstalar o software arrastando a pasta de destino para a reciclagem.

Instruções de Segurança

Simbologia utilizada no manual



Atenção:

Mensagens que têm de ser rigorosamente cumpridas a fim de evitar danos para o utilizador.



Importante:

Mensagens que têm de ser cumpridas para evitar danos no equipamento.

Nota:

Mensagens que contêm informações importantes e conselhos úteis para a utilização da impressora.

Índice

A

Agente de impressora NDPS, 124, 125, 126, 140, 141
Ambiente de operação, 11
arp, 264, 267
Automatic Private IP Addressing (APIPA)
 (Endereçamento automático de IP privado), 164

C

comando NET USE, 79
conector RJ-45, 17
Controlled Access Printers (Impressoras de acesso controlado), 124, 131, 140

D

Definir o endereço de IP, 161, 259, 264
Dynamic DNS (DNS dinâmico), 166

E

emulação enlace (bindery), 104, 105
Encaminhador (router), 164
Encaminhador (router) de ligação telefónica, 269
Endereço de IP, 162, 250, 259, 264
EpsonNet
 Config (Browser Web), 159
 Config (Macintosh), 157
 Config (Windows), 152
 Internet Print, 221
 Print (Imprimir), 199
 SetupManager, 242
 WebManager, 233

F

filtros de LPR, 144
Folha de configuração da rede, 256
ftp, 151

I

Impressão via Internet, 224, 229
Indicador luminoso 10Base/100Base, 17
Indicador luminoso de transmissão de dados, 17
Inicializar a impressora, 257
Instalação
 EpsonNet Config (Macintosh), 157
 EpsonNet Config (Windows), 154
 EpsonNet Internet Print, 223
 EpsonNet NDPS Gateway, 122, 138
 EpsonNet Print, 200
 EpsonNet SetupManager, 245
 EpsonNet WebManager, 239
Internet Printing Protocol, 221
IntranetWare, 105, 106

L

LEDs (Indicadores luminosos), 17

M

MAC address (Endereço MAC), 187
Máscara de sub-rede, 164
Modo Print Server (Servidor de impressão), 102, 105, 106, 132, 188
Modo Remote Printer (Impressora remota), 102, 106, 111, 115, 132, 189

N

NDPS, 120, 137
NDPS Manager (Gestor de NDPS), 123, 139
NDS, 104
NetWare
 3.x, 105, 106
 4.x, 105, 106, 111, 115
 5.x, 106, 115, 120
 6.0, 106, 115, 120

P

Palavra-passe de

EpsonNet Config (Browser Web), 198

PCONSOLE, 106, 121

Ping, 266

Porta de ligação (gateway) predefinida, 164

Protocolos, 11

Public Access Printers (Impressoras de acesso público), 124, 131, 140

R

Rede de acesso telefónico, 132

Rede Microsoft, 193

Reset (Reinicialização), 169, 198

S

SAP Name (Nome de SAP), 128

T

TCP/IP, 163

Tecla Return to default (Repor predefinição), 198

U

Universal Plug and Play, 166

UNIX, configurar para sistemas operativos diferentes, 145

Utilizar a impressora com

Macintosh, 93

NetWare, 101, 136

OS/2, 95

UNIX, 143

Windows 2000, 80

Windows Me/98/95, 66

Windows NT 4.0, 88

Windows Server 2003, 71

Windows XP, 58