



EpsonNet 10/100 Base Tx High Speed Int. Print Server

Alle rechten voorbehouden. Niets uit dit document mag worden verveelvoudigd, opgeslagen in een geautomatiseerd gegevensbestand of openbaar worden gemaakt, in enige vorm of op enige wijze, hetzij elektronisch, mechanisch, via fotokopieën of opnamen, hetzij op enige andere wijze, zonder voorafgaande schriftelijke toestemming van SEIKO EPSON CORPORATION. SEIKO EPSON CORPORATION wijst alle patentaansprakelijkheid af wat betreft het gebruik van de informatie in dit document. Evenmin kan SEIKO EPSON CORPORATION aansprakelijk worden gesteld voor schade voortvloeiend uit het gebruik van de informatie in dit document.

SEIKO EPSON CORPORATION noch zijn filialen kunnen door de koper van dit product of door derden verantwoordelijk worden gesteld voor schade, verliezen of onkosten ontstaan als gevolg van ongelukken, foutief gebruik of misbruik van dit product, ongevoegde wijzigingen en reparaties, of (buiten de V.S.) als de bedienings- en onderhoudsinstructies van SEIKO EPSON CORPORATION niet strikt worden gevolgd.

SEIKO EPSON CORPORATION kan niet verantwoordelijk worden gesteld voor schade of problemen voortvloeiend uit het gebruik van onderdelen of verbruiksgoederen die niet als Original Epson Products of EPSON Approved Products zijn aangemerkt door SEIKO EPSON CORPORATION.

EPSON en EPSON ESC/P zijn gedeponeerde handelsmerken; EPSON ESC/P 2 is een handelsmerk van SEIKO EPSON CORPORATION.

Speedo, Fontware, FaceLift, Swiss en Dutch zijn handelsmerken van Bitstream Inc. CG Times en CG Omega zijn gedeponeerde handelsmerken van Miles, Inc.

Univers is een gedeponeerd handelsmerk van Linotype AG en/of zijn dochterondernemingen.

Antique Olive is een handelsmerk van Fonderie Olive.

Albertus is een handelsmerk van Monotype Corporation plc.

Coronet is een handelsmerk van Ludlow Industries (UK) Ltd.

Arial en Times New Roman zijn gedeponeerde handelsmerken van Monotype Corporation plc.

HP en HP LaserJet zijn gedeponeerde handelsmerken van Hewlett-Packard Company.

Macintosh, AppleTalk, EtherTalk en Rendezvous zijn gedeponeerde handelsmerken van Apple Computer, inc.

Adobe en PostScript zijn handelsmerken van Adobe Systems Incorporated, die in bepaalde rechtsgebieden kunnen zijn gedeponeerd.

Copyright © 2003 van SEIKO EPSON CORPORATION, Nagano, Japan.

Netwerkhandleiding

Inhoud

Printer	11
Deze handleiding.	12
Besturingssysteem.	13
Funcities van de afdrukserver	15
Werking van de afdrukserver	15
Statuslampjes.	15
Netwerkconnector	16
Software	16
Terminologie	18
Specificaties	19
Netwerksoftware	19
Netwerkconnectoren	19
Overzicht.	20

Hoofdstuk 1 Onderdelen installeren op de computer

Onderdelen installeren op de computer	23
Windows Me/98/95	23
Windows XP.	26
Windows 2000	30
Windows NT 4.0	33
Macintosh	37
Mac OS 8.x tot 9.x.	37
Mac OS X	38

Hoofdstuk 2 De afdrukserver installeren

De afdrukserver met het netwerk verbinden	39
EpsonNet WinAssist of MacAssist installeren	40
Windows	40
Macintosh	42

IP-adres instellen met EpsonNet WinAssist.	43
IP-adres instellen met EpsonNet MacAssist.	49

Hoofdstuk 3 Configuratieprogramma EpsonNet WinAssist

EpsonNet WinAssist	57
Menubalk.	58
Optie Timeout (Time-out)	59
Search Method (Zoekmethode).	60
Zoekopties	61
Firmware Update (Firmware bijwerken).	65
Dialogovenster voor configuratie	66
Information (Informatie)	66
TCP/IP	68
NetWare	72
MS Network.	78
AppleTalk.	79
IPP	82
SNMP	83
Wachtwoord	85
De afdrukserver configureren met EpsonNet WinAssist	
EasySetup	86

Hoofdstuk 4 Configuratieprogramma EpsonNet MacAssist

EpsonNet MacAssist	91
Menubalk.	91
Time-out	92
Zoekinstelling voor netwerkpad.	93
Zoekopties	94
Dialogovenster Configuration (Configuratie)	97
Informatie.	97
TCP/IP	98
AppleTalk.	102
IPP	104

Wachtwoord.....	105
De afdrukserver configureren met EpsonNet MacAssist EasySetup.....	106

Hoofdstuk 5 Printerdriver installeren

Printerdriver installeren.....	111
Windows Me/98/95.....	111
Afdrukken via LPR.....	111
Afdrukken via Internet (Windows 98/95).....	112
Afdrukken via Internet (Windows Me).....	112
Afdrukken via gedeeld Microsoft-netwerk.....	113
Printerdriver installeren.....	114
NET USE-opdracht gebruiken.....	116
Windows XP.....	117
Afdrukken via LPR.....	117
Afdrukken via Internet.....	120
Afdrukken via gedeeld Microsoft-netwerk.....	122
Printerdriver installeren.....	123
NET USE-opdracht gebruiken.....	124
Windows 2000.....	125
Afdrukken via LPR.....	125
Afdrukken via Internet.....	128
Afdrukken via gedeeld Microsoft-netwerk.....	129
Printerdriver installeren.....	130
NET USE-opdracht gebruiken.....	131
Windows NT 4.0.....	132
Afdrukken via LPR.....	132
Afdrukken via Internet.....	133
Afdrukken via gedeeld Microsoft-netwerk.....	134
Printerdriver installeren.....	134
NET USE-opdracht gebruiken.....	136
Macintosh.....	137
Mac OS 8.x tot 9.x.....	137
Mac OS X.....	137
OS/2.....	139
Afdrukken via LPR.....	139
Afdrukken met NetBEUI.....	143

Hoofdstuk 6 *Instellingen voor de NetWare-server*

Instellingen voor NetWare	145
Ondersteunde systemen.....	145
Modi	146
NetWare gebruiken	147
Bindery-printserver (NetWare 3.x/4.x) gebruiken	149
NDS-afdrukserver (NetWare 4.x/5.x/6.0) gebruiken	150
Externe printer (NetWare 3.x) gebruiken	150
Externe binderyprinter (NetWare 4.x) gebruiken	155
Externe NDS-printer (NetWare 4.x/5.x/6.0) gebruiken.....	158
EpsonNet NDPS Gateway gebruiken	165
Overzicht van instellingen.....	166
EpsonNet NDPS Gateway installeren op de NetWare-server.....	167
Bestanden van de printerdriver op RMS plaatsen.....	168
NDPS Manager-object maken	169
Printeragent maken.....	170
Configuratie voor NetWare instellen met EpsonNet WinAssist.....	175
Printer instellen op werkstations	176
Inbelnetwerk gebruiken	177
Inbelnetwerk gebruiken voor een modus	178
Primaire server is aanwezig bij de inbelbestemming	178
Primaire server is aanwezig op het lokale netwerk.....	181

Hoofdstuk 7 *Instellingen voor UNIX*

Instellingen voor UNIX	183
Lpr-filters.....	184
Verschillende UNIX-systemen instellen met de lpr-opdracht	185
Instellen voor SunSoft Solaris 2.4 of hoger	185
Instellen voor SunOS 4.1.4 of hoger	186
Instellen voor IBM AIX 3.2.5 of hoger en 4.1.3 of hoger.....	187

Instellen voor HP-UX 9.05 of hoger	188
Instellen voor SCO UNIX 4.2 of hoger (Open Server).	189
Opdracht ftp gebruiken	191

Hoofdstuk 8 EpsonNet Direct Print

EpsonNet Direct Print	193
Systeemvereisten	193
EpsonNet Direct Print installeren	194
Printer instellen met EpsonNet Direct Print	195
Printer uit hetzelfde segment toevoegen	195
Printer achter een router toevoegen	198
Printer toevoegen vanuit de map Printers	200
Printerdriver installeren	202
Printerpoort configureren	203
Windows Me/98/95/NT 4.0	203
Windows XP/2000	205

Hoofdstuk 9 EpsonNet Internet Print

EpsonNet Internet Print	209
Systeemvereisten	210
EpsonNet Internet Print installeren	210
Printer instellen met EpsonNet Internet Print.	211
Windows 95/98	211
Windows NT 4.0	216
Status Alert (Statusmelding)	220

Hoofdstuk 10 EpsonNet WebAssist

EpsonNet WebAssist.	221
Ondersteunde webbrowser.	221
Webbrowser instellen	222
De afdrukserver configureren met EpsonNet WebAssist	222

Openingsvenster	229
Index	229
Menu	230
Information - Printer Screens (Informatie - Printervensters)	231
Device information (Toestelinformatie)	232
Verbruiksgegevens	233
Bevestiging	233
Configuration - Printer Screens (Configuratie - Printervensters)	236
Invoer	236
Print (Afdrukken)	237
Emulatie	241
Interface	246
Informatie - Netwerkvensters	247
Algemene informatie	247
Configuratie - Netwerkvensters	248
NetWare	248
TCP/IP	250
AppleTalk	253
MS-netwerk	253
IPP	254
SNMP	255
Tijd	256
Optionele vensters	258
Administrator	258
Opnieuw instellen	259
Wachtwoord	259

Hoofdstuk 11 *EpsonNet WebManager*

EpsonNet WebManager	261
Systeemvereisten	262
Functies van EpsonNet WebManager	263
Omgeving voor EpsonNet WebManager	264
EpsonNet WebManager installeren	265
EpsonNet WebManager starten	266
Online handleiding openen	267

Hoofdstuk 12 **Probleemoplossing**

Algemene problemen	269
Problemen voor specifieke netwerkomgevingen	273
Windows Me/98/95	273
Windows 2000/NT	274
Macintosh	276
NetWare	277
Netwerkstatusvel afdrukken	278
Printer initialiseren	279
Vaste schijf opnieuw formatteren	279
Slaapstandmodus uitschakelen	280

Hoofdstuk 13 **Tips voor beheerders**

Afdrukmethode selecteren	283
Afdrukken vanuit Windows	283
Afdrukken vanuit Macintosh	284
Kenmerken van de afdrukmethoden	285
Afdrukken via LPR (TCP/IP)	285
Afdrukken via Internet	285
Afdrukken via gedeeld Microsoft-netwerk	286
IP-adres instellen via het bedieningspaneel van de printer	287
Menu Network (Netwerk)	289
Menu AUX	290
IP-adres instellen met de opdrachten arp en ping	292
LAN controleren	293
Nieuw IP-adres instellen en controleren	294
Formulieroverlay op vaste schijf (Windows)	295
Formulieroverlays registreren op de vaste schijf	296
Afdrukken met een formulieroverlay op de vaste schijf	298
Formulieroverlays verwijderen van de vaste schijf	300
Printerdriver automatisch verspreiden	301
EpsonNet WebManager	302
EpsonNet NDPS Gateway	302
Instructies voor het gebruik van een router voor inbelverbindingen	302

Universele Plug en Play.....	303
Software verwijderen.....	304
Windows Me/98/95/2000/NT 4.0.....	304
Windows XP.....	305
Macintosh.....	305

Register

Inleiding

Printer

De printer heeft een ingebouwde Ethernet-interface en kan via 10Base-T of 100Base-TX worden aangesloten op het netwerk. De interface, waarnaar in deze handleiding wordt verwezen als afdrukserver, selecteert automatisch de correcte standaardinstelling wanneer verbinding wordt gemaakt met een netwerk. Daarnaast worden de netwerkprotocollen IEEE 802.2, IEEE 802.3, Ethernet II en Ethernet SNAP ondersteund en automatisch geselecteerd.

Omdat in de afdrukserver meerdere protocollen worden ondersteund en de protocollen in het netwerk automatisch worden gevonden, kunt u afdrukken vanuit toepassingen voor Microsoft® Windows®, Apple® Macintosh®, UNIX® en IBM® OS/2.

Met EpsonNet WinAssist, EpsonNet MacAssist of EpsonNet WebAssist, de configuratieprogramma's die bij de printer worden geleverd, configureert u de afdrukserver snel en eenvoudig voor het gebruik van protocollen zoals TCP/IP, NetWare, NetBEUI, AppleTalk®, IPP en SNMP.

Opmerking:

Met EpsonNet WinAssist, EpsonNet MacAssist en EpsonNet WebAssist wordt de afdrukserver zo configureerd dat deze alleen werkt met protocollen die in het netwerk aanwezig zijn. Dit betekent niet dat u alle bovenstaande protocollen in het netwerk of besturingssysteem kunt gebruiken. Voor de afdrukserver kunnen verschillende protocollen worden gebruikt, afhankelijk van het gebruikte besturingssysteem en de netwerkconfiguratie.

Deze handleiding

In deze *Netwerkhandleiding* vindt u informatie over het gebruik van de afdrukserver in een netwerk. De handleiding bevat instructies voor het instellen van de afdrukserver, het installeren van configuratiesoftware en het wijzigen van netwerkinstellingen voor de printer en de computers.

Raadpleeg de *Gebruikershandleiding* voor informatie over de printer.

Opmerking:

- ❑ *Als u de online handleiding wilt lezen, moet u Adobe Acrobat Reader 4.0 (of hoger) installeren.*
- ❑ *Deze handleiding is geschreven voor netwerkbeheerders. Voor veel van de beschreven procedures zijn beheerdersrechten en gedetailleerde kennis van het netwerk vereist.*
- ❑ *De term netwerkbeheerder verwijst naar de persoon die verantwoordelijk is voor het onderhoud van het netwerk. Beheerder is in deze handleiding een synoniem voor supervisor.*
- ❑ *De term afdrukserver verwijst naar de interne afdrukserver van de printer in deze handleiding.*
- ❑ *Mogelijk wordt in deze handleiding onder bepaalde afbeeldingen een andere naam dan die van uw printer weergegeven. Dit verschil is niet van invloed op de instructies.*

Besturingssysteem

Voor de afdrukserver worden de volgende omgevingen ondersteund.

Besturingssysteem	Versie	Protocol
Windows 98 Windows 98 SE Windows 95	-	TCP/IP (met EpsonNet Direct Print)
		IPP (met EpsonNet Internet Print)
		NetBEUI
Windows Me	-	TCP/IP (met EpsonNet Direct Print)
		IPP
		NetBEUI
Windows XP (Professional en Home)	-	TCP/IP (met LPR, Standard TCP/IP Port of EpsonNet Direct Print)
		IPP
Windows 2000 (Server en Professional)	-	TCP/IP (met LPR, Standard TCP/IP Port of EpsonNet Direct Print)
		IPP
Windows NT 4.0 met Support Pack 5 of hoger	-	TCP/IP (met LPR of EpsonNet Direct Print)
		IPP (met EpsonNet Internet Print)
		NetBEUI
Macintosh	Mac OS X 10.x, 9.x, 8.x	AppleTalk

Besturingssysteem	Versie	Protocol
NetWare	3.x	Bindery-modus
	4.x/IntranetWare	NDS-modus: Bindery-emulatiemodus
	5.x/6.0	Afdruksysteem met NDS-wachtrijen NDPS
OS/2 (OS/2 Warp Connect, OS/2 Warp Server)	V3 V4	TCP/IP (lprportd) NetBEUI
UNIX	SunOS 4.1.4 of hoger: SPARC	lpr, ftp
	SunSoft Solaris 2.4 of hoger: SPARC en x86 SCO UNIX 4.2 of hoger	
	SCO UnixWare 2.01 of hoger	
	HP/UX 9.05 of hoger	
	IBM AIX 3.2.5 of hoger en 4.1.3 of hoger	

Opmerking:

- Alleen de Intel-versie van Windows NT wordt ondersteund.
- De omgeving voor meerdere gebruikers van Mac OS 9 wordt niet ondersteund.
- Als u de printer in een routeromgeving voor inbelverbindingen gebruikt, moet u een IP-adres voor de printer instellen. Het IP-adres moet geschikt zijn voor het segment. Met een verkeerd IP-adres krijgt u mogelijk onverwachte resultaten bij het inbellen.

Functies van de afdrukserver

- Verbinden van de EPSON-printer met het netwerk via de ingebouwde Ethernet-interface, de afdrukserver.
- Ondersteuning voor diverse protocollen, zoals TCP/IP, NetWare, NetBEUI, AppleTalk en IPP.
- Ondersteuning voor 10Base-T en 100Base-TX.
- Ondersteuning voor DHCP.
- Ondersteuning voor APIPA (Automatic Private IP Addressing), waarmee automatisch een IP-adres wordt toegewezen aan de afdrukserver, zelfs als er geen DHCP-server in het netwerk aanwezig is.
- Ondersteuning voor dynamische DNS.
- Ondersteuning voor SNMP en MIB.
- Ondersteuning voor SNTP (Simple Network Time Protocol).
- Ondersteuning voor Rendezvous met Mac OS X 2.4 of hoger.

Werking van de afdrukserver

Statuslampjes

De statuslampjes (groen en oranje) leveren belangrijke informatie over de werking van de afdrukserver.

Het groene lampje voor gegevensverzending knippert wanneer op de host gegevens worden ontvangen.

Het oranje lampje geeft aan of de afdrukserver is verbonden met 10Base-T of 100Base-TX. Het lampje brandt als de verbinding via 100Base-TX verloopt en is uit als verbinding wordt gemaakt via 10Base-T.

Opmerking:

Raadpleeg de Gebruikershandleiding voor informatie over de positie van de lampjes.

Netwerkconnector

RJ-45-connector:

Met deze connector wordt de Ethernet-kabel aan het netwerk gekoppeld. U kunt de kabel voor zowel 10Base-T als 100Base-TX gebruiken.



Let op:

U moet de afdrukserver met een STP-kabel voor categorie 5 aansluiten op het netwerk om defecten te voorkomen.

Software

- ❑ **EpsonNet WinAssist** is een voor Windows ontwikkeld configuratieprogramma voor beheerders. Hiermee kunt u de afdrukserver configureren voor TCP/IP, NetWare, MS Network, AppleTalk, IPP en SNMP. Zie “EpsonNet WinAssist” voor meer informatie.
- ❑ **EpsonNet MacAssist** is een voor Macintosh ontwikkelde configuratiesoftware voor beheerders. Hiermee kan de afdrukserver worden geconfigureerd voor TCP/IP, AppleTalk en IPP. Zie “EpsonNet MacAssist” voor meer informatie.

- ❑ **EpsonNet WebAssist** is een voor Internet ontwikkeld configuratieprogramma voor beheerders. Hiermee kunt u de afdrukserver configureren voor TCP/IP, NetWare, MS Network, AppleTalk, IPP en SNMP. U kunt EpsonNet WebAssist starten vanuit EpsonNet WinAssist of EpsonNet MacAssist of door het IP-adres van de afdrukserver als URL in te voeren in de browser. Zie “EpsonNet WebAssist” voor meer informatie.
- ❑ **EpsonNet NDPS Gateway** is een gatewaytoepassing waarmee u in de NDPS-omgeving (Novell Distributed Print Services) van NetWare kunt afdrukken op een EPSON-printer en de status van de printer kunt controleren. Zie “EpsonNet NDPS Gateway gebruiken” voor meer informatie.
- ❑ **EpsonNet Direct Print** is een hulpprogramma waarmee afdrukken via TCP/IP wordt ondersteund in Windows Me/98/95/XP/2000/NT 4.0. In Windows XP/2000/NT 4.0 wordt ook de standaardmethode voor afdrukken via LPR ondersteund. Zie “EpsonNet Direct Print” voor meer informatie.
- ❑ **EpsonNet Internet Print** is een hulpprogramma waarmee afdrukken via Internet met IPP wordt ondersteund voor Windows 98/95/NT 4.0. Zie “EpsonNet Internet Print” voor meer informatie.
- ❑ **EpsonNet WebManager** is een voor het web ontwikkeld hulpprogramma waarmee netwerkbeheerders de netwerkapparaten kunnen beheren. Zie “EpsonNet WebManager” voor meer informatie.

Terminologie

Configuration (Configuratie) - een vooraf bepaalde reeks condities voor een correcte werking van een apparaat. De afdrukserver configureren houdt in dat deze wordt voorbereid op het werken met de in het netwerk aanwezige protocollen.

DHCP - een dynamisch hostconfiguratieprotocol. Dit is een protocol dat dynamische IP-adressen toewijst aan apparaten in een netwerk.

EtherTalk - het communicatieprotocol van AppleTalk voor Ethernet-verbindingen.

ftp - een TCP/IP-protocol voor bestandsoverdracht.

lpd - een TCP/IP-protocol voor afdrukken op afstand.

Print queue (Wachtrij) - een locatie waar afdruktaken als bestand worden opgeslagen totdat de afdrukserver de taak naar de toegewezen printer zendt.

Protocol - een regel die bepaalt hoe informatie en gegevens worden uitgewisseld binnen een netwerk. Computers en programma's kunnen niet met elkaar communiceren wanneer ze verschillende protocollen gebruiken.

Remote printer (Externe printer) - een gedeelde printer die zich elders in het netwerk bevindt, maar onder beheer van een NetWare-afdrukserver valt.

TCP/IP - Transmission Control Protocol/Internet Protocol, een laag protocollen voor communicatie tussen knooppunten in een netwerk.

Specificaties

Netwerksoftware

NetWare 3.x, 4.x, 5.x of 6

EtherTalk (AppleTalk)

TCP/IP

NetBEUI

IPP

Netwerkconnectoren

IEEE 802.3 10BaseT/100BaseTX STP-kabel (shielded twisted-pair) met RJ-45-connector

Opmerking:

De RJ-45-connector kan niet worden gebruikt met een telefoonaansluiting.

Overzicht

In dit gedeelte wordt de algemene procedure beschreven waarmee u de afdrukservers kunt gebruiken in een netwerk.

1. Controleer de werking van de afdrukservers.

Controleer de functies en de werking van de afdrukservers, zoals de statuslampjes en RJ-45-connector. Zie "Werking van de afdrukservers" voor meer informatie.

2. Installeer de benodigde onderdelen op de computer.

Zorg dat de noodzakelijke onderdelen (zoals TCP/IP, NetBEUI, enzovoort) zijn geïnstalleerd op de computer en controleer of de netwerkinstellingen (zoals het IP-adres, subnetmasker, enzovoort) juist zijn ingesteld. Zie "Onderdelen installeren op de computer" voor meer informatie.

3. Verbind de afdrukservers met het netwerk.

Verbind de afdrukservers met het netwerk. Zie "De afdrukservers met het netwerk verbinden" voor meer informatie.

4. Installeer EpsonNet WinAssist of MacAssist op de computer.

Installeer EpsonNet WinAssist of MacAssist op de computer voor het configureren van de afdrukservers. Zie "EpsonNet WinAssist of MacAssist installeren" voor meer informatie.

5. Een IP-adres voor de afdrukserver instellen met EpsonNet WinAssist of MacAssist.

Een IP-adres voor de afdrukserver instellen met EpsonNet WinAssist of MacAssist. Zie "IP-adres instellen met EpsonNet WinAssist" voor meer informatie voor Windows. Zie "IP-adres instellen met EpsonNet MacAssist" voor meer informatie voor de Macintosh.

6. De netwerkinstellingen voor de afdrukserver instellen met EpsonNet WinAssist of MacAssist.

De printserver configureren voor TCP/IP, AppleTalk, MS Network enzovoort met EpsonNet WinAssist of MacAssist. Zie "EpsonNet WinAssist" voor meer informatie voor Windows. Zie "EpsonNet MacAssist" voor meer informatie voor Macintosh.

7. Selecteer een afdrukmethode.

Selecteer een geschikte afdrukmethode voor de netwerkomgeving en het besturingssysteem. Zie "Afdrukmethode selecteren" voor meer informatie.

8. Installeer de printerdriver.

Installeer de driver vanaf de cd-rom die bij de printer is geleverd. Zie "Printerdriver installeren" voor meer informatie.

Onderdelen installeren op de computer

Onderdelen installeren op de computer

Voordat u de afdrukserver configureert en gaat afdrukken vanaf de computer, moet u de benodigde onderdelen (zoals TCP/IP, NetBEUI, enzovoort) installeren, afhankelijk van de afdrukmethode die u wilt gebruiken. Zie het gedeelte in dit hoofdstuk dat van toepassing is op het besturingssysteem dat u gebruikt.

Windows Me/98/95

Voor Windows Me/98/95 installeert u de benodigde onderdelen op de volgende wijze.

Opmerking:

- Mogelijk hebt u de cd-rom met Windows Me/98/95 nodig tijdens de installatie.*
 - Wanneer u TCP/IP of IPP gebruikt voor afdrukken, moet u het IP-adres, het subnetmasker en de standaardgateway voor de computer instellen.*
1. Klik op **Start**, ga naar **Settings** (Instellingen) en klik op **Control Panel** (Configuratiescherm).

- Dubbelklik op het pictogram **Netwerk**. Controleer op het tabblad **Configuratie** of de volgende benodigde onderdelen zijn opgenomen in de lijst met geïnstalleerde netwerkonderdelen. Ga verder met het volgende hoofdstuk als de onderdelen al geïnstalleerd zijn.

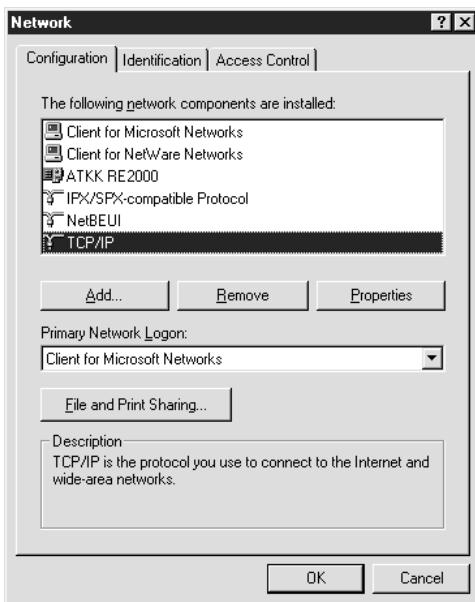

In de volgende tabel zijn de benodigde onderdelen opgenomen voor configuratie van de afdrukserver met EpsonNet WinAssist.

Instellingenvensters van EpsonNet WinAssist	Benodigde onderdelen
TCP/IP, AppleTalk, IPP, SNMP (IP trap)	TCP/IP
MS Network	TCP/IP of NetBEUI
NetWare, SNMP (IPX-trap)	De meest recente versie van Novell Client, gedownload van de Novell-website

Opmerking:

Gebruik Novell Client 3.00 voor Windows 95/98 en Novell Client 4.50 voor Windows NT niet in de volgende modi: NetWare 3.x/4.x Bindery Print Server, NetWare 3.x Remote Printer, NetWare 4.x Bindery Remote Printer en NetWare 4.x/5.x NDS Remote Printer.

In de volgende tabel zijn de benodigde onderdelen voor afdrucken via het netwerk opgenomen.

Afdrukmethode	Benodigde onderdelen
Afdrukken via LPR of Internet	TCP/IP
Afdrukken via gedeeld Microsoft-netwerk	TCP/IP of NetBEUI Client voor Microsoft-netwerken
Afdrukken via NetWare-server	De meest recente versie van Novell Client, gedownload van de Novell-website

- Als de benodigde onderdelen niet in de lijst zijn opgenomen, klikt u op Add (Toevoegen) om ze toe te voegen, zoals hieronder wordt beschreven.

Afdrukken via LPR of Internet:

Selecteer Protocol en klik op Add (Toevoegen). Selecteer Microsoft bij Manufacturers (Fabrikanten) en TCP/IP bij Network Protocols (Netwerkprotocollen). Klik vervolgens op OK.

Afdrukken via gedeeld Microsoft-netwerk:

Zie de eerdere beschrijving van de installatie van TCP/IP als u TCP/IP wilt gebruiken.

Als u NetBEUI wilt gebruiken, selecteert u Protocol en klikt u op Add (Toevoegen). Selecteer Microsoft bij Manufacturers (Fabrikanten) en TCP/IP bij Network Protocols (Netwerkprotocollen). Klik vervolgens op OK.

Selecteer Client en klik op Add (Toevoegen). Selecteer Microsoft bij Manufacturers (Fabrikanten) en Client for Microsoft Networks (Client voor Microsoft-netwerken) bij Network Clients (Netwerkclients). Klik vervolgens op OK.

Afdrukken via NetWare-server:

Download de meest recente versie van Novell Client van de Novell-website en installeer deze op de computer. Zorg er ook voor dat u IPX installeert. Meer informatie vindt u op de Novell-website.

4. Afdrukken via LPR, Internet en gedeeld

Microsoft-netwerk:

Dubbelklik op TCP/IP op het tabblad Configuration (Configuratie) om het dialoogvenster TCP/IP te openen. Stel het IP-adres, subnetmasker, enzovoort in en klik op OK.

5. Start de computer opnieuw op.

De benodigde onderdelen zijn nu geïnstalleerd. Ga verder met het volgende hoofdstuk "De afdrukservers met het netwerk verbinden" op pagina 39.

Windows XP

Voor Windows XP installeert u de benodigde onderdelen op de volgende wijze:

Opmerking:

- Mogelijk hebt u de cd-rom met Windows XP nodig tijdens de installatie.*
 - Wanneer u TCP/IP of IPP gebruikt voor afdrukken, moet u het IP-adres, het subnetmasker en de standaardgateway voor de computer instellen.*
1. Klik op **Start**, ga naar **Control Panel (Configuratiescherm)** en klik op **Network and Internet Connections (Netwerk- en Internet-verbindingen)**. Selecteer **Network Connections (Netwerkverbindingen)**.

2. Klik op het pictogram Local Area Connection (LAN-verbinding) bij LAN or High-Speed Internet (LAN- of snelle Internet-verbinding).
3. Klik op Change settings of this connection (Instellingen van deze verbinding wijzigen) bij Network Tasks (Netwerktaken).
4. Controleer of de volgende benodigde onderdelen in de lijst zijn opgenomen. Ga verder met het volgende hoofdstuk als de onderdelen al geïnstalleerd zijn.

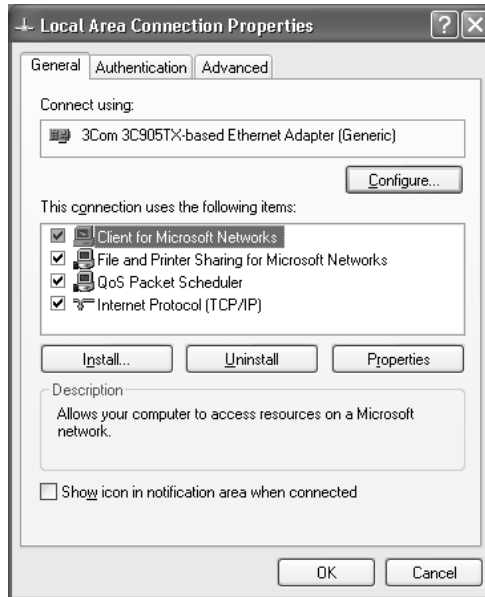

In de volgende tabel zijn de benodigde onderdelen opgenomen voor configuratie van de afdrukserver met EpsonNet WinAssist.

Instellingenvensters van EpsonNet WinAssist	Benodigde onderdelen
TCP/IP, AppleTalk, IPP, SNMP (IP trap)	Internet-protocol (TCP/IP)
MS Network	Internet-protocol (TCP/IP)
NetWare, SNMP (IPX-trap)	De meest recente versie van Novell Client, gedownload van de Novell-website

In de volgende tabel zijn de benodigde onderdelen voor afdrukken via het netwerk opgenomen.

Afdrukmethode	Benodigde onderdelen
Afdrukken via LPR of Internet	Internet-protocol (TCP/IP)
Afdrukken via gedeeld Microsoft-netwerk	Internet-protocol (TCP/IP) Client voor Microsoft-netwerken
Afdrukken via NetWare-server	De meest recente versie van Novell Client, gedownload van de Novell-website

- Als de benodigde onderdelen niet in de lijst zijn opgenomen, klikt u op **Install** (Installeren) om ze toe te voegen, zoals hieronder wordt beschreven.

Afdrukken via LPR of Internet:

Internet-protocol (TCP/IP) is standaard geïnstalleerd. U kunt dit onderdeel niet toevoegen of verwijderen.

Afdrukken via gedeeld Microsoft-netwerk:

Selecteer Client en klik op Add (Toevoegen). Selecteer Client for Microsoft Networks (Client voor Microsoft-netwerken) en klik op OK.

Afdrukken via NetWare-server:

Download de meest recente versie van Novell Client van de Novell-website en installeer deze op de computer. Zorg er ook voor dat u IPX installeert. Meer informatie vindt u op de Novell-website.

6. Afdrukken via LPR, Internet en gedeeld**Microsoft-netwerk:**

Dubbelklik op Internet Protocol (TCP/IP) (Internet-protocol (TCP/IP)) in het dialoogvenster Local Area Connection Properties (Eigenschappen voor LAN-verbinding) om het dialoogvenster Internet Protocols (TCP/IP) (Eigenschappen voor Internet Protocol (TCP/IP)) te openen. Stel het IP-adres, subnetmasker, enzovoort in en klik op OK.

7. Start de computer opnieuw op.

De benodigde onderdelen zijn nu geïnstalleerd. Ga verder met het volgende hoofdstuk "De afdrukservers met het netwerk verbinden" op pagina 39.

Windows 2000

Voor Windows 2000 installeert u de benodigde onderdelen op de volgende wijze:

Opmerking:

- ❑ *Mogelijk hebt u de cd-rom met Windows 2000 nodig tijdens de installatie.*
 - ❑ *Wanneer u TCP/IP of IPP gebruikt voor afdrukken, moet u het IP-adres, het subnetmasker en de standaardgateway voor de computer instellen.*
1. Klik op **Start**, ga naar **Settings (Instellingen)** en klik op **Network and Dial-up Connections (Netwerk- en inbelverbindingen)**. Het venster **Network and Dial-up Connections (Netwerk- en inbelverbindingen)** wordt weergegeven.
 2. Klik met de rechtermuisknop op de gewenste netwerkverbinding en kies **Properties (Eigenschappen)**.

- Controleer of de volgende benodigde onderdelen in de lijst zijn opgenomen. Ga verder met het volgende hoofdstuk als de onderdelen al geïnstalleerd zijn.

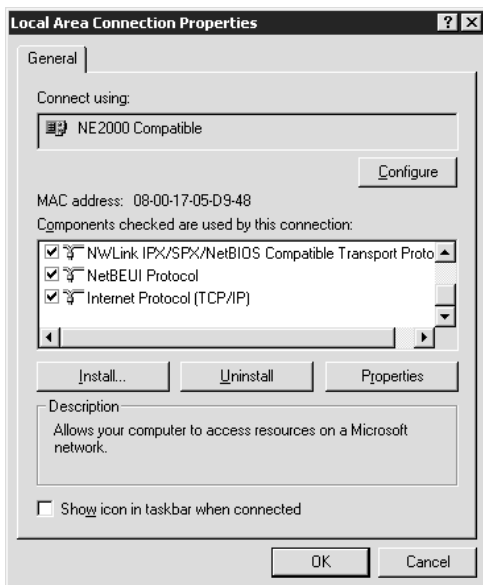

In de volgende tabel zijn de benodigde onderdelen opgenomen voor configuratie van de afdrukserver met EpsonNet WinAssist.

Instellingenvensters van EpsonNet WinAssist	Benodigde onderdelen
TCP/IP, AppleTalk, IPP, SNMP (IP trap)	Internet-protocol (TCP/IP)
MS Network	Internet-protocol (TCP/IP) of NetBEUI
NetWare, SNMP (IPX-trap)	De meest recente versie van Novell Client, gedownload van de Novell-website

Opmerking:

Gebruik Novell Client 3.00 voor Windows 95/98 en Novell Client 4.50 voor Windows NT niet in de volgende modi: NetWare 3.x/4.x Bindery Print Server, NetWare 3.x Remote Printer, NetWare 4.x Bindery Remote Printer en NetWare 4.x/5.x NDS Remote Printer.

In de volgende tabel zijn de benodigde onderdelen voor afdrukken via het netwerk opgenomen.

Afdrukmethode	Benodigde onderdelen
Afdrukken via LPR of Internet	Internet-protocol (TCP/IP)
Afdrukken via gedeeld Microsoft-netwerk	Internet-protocol (TCP/IP) of NetBEUI Client voor Microsoft-netwerken
Afdrukken via NetWare-server	De meest recente versie van Novell Client, gedownload van de Novell-website

- Als de benodigde onderdelen niet in de lijst zijn opgenomen, klikt u op Install (Installeren) om ze toe te voegen, zoals hieronder wordt beschreven.

Afdrukken via LPR of Internet:

Selecteer Protocol en klik op Add (Toevoegen). Selecteer Internet Protocol (TCP/IP) (Internet-protocol (TCP/IP)) en klik op OK in het dialoogvenster Select Network Protocol (Netwerkprotocol selecteren).

Afdrukken via gedeeld Microsoft-netwerk:

Zie de eerdere beschrijving van de installatie van Internet-protocol (TCP/IP) als u Internet-protocol wilt gebruiken.

Als u NetBEUI wilt gebruiken, selecteert u Protocol en klikt u op Add (Toevoegen). Selecteer NetBEUI Protocol (NetBEUI-protocol) en klik op OK.

Selecteer Client en klik op Add (Toevoegen). Selecteer Client for Microsoft Networks (Client voor Microsoft-netwerken) en klik op OK.

Afdrukken via NetWare-server:

Download de meest recente versie van Novell Client van de Novell-website en installeer deze op de computer. Zorg er ook voor dat u IPX installeert. Meer informatie vindt u op de Novell-website.

5. **Afdrukken via OLPR, Internet en gedeeld**

Microsoft-netwerk:

Dubbelklik op Internet Protocol (TCP/IP) (Internet-protocol (TCP/IP)) op het tabblad Configuration (Configuratie) om het dialoogvenster TCP/IP te openen. Stel het IP-adres, subnetmasker, enzovoort in en klik op OK.

6. Start de computer opnieuw op.

De benodigde onderdelen zijn nu geïnstalleerd. Ga verder met het volgende hoofdstuk "De afdrukserver met het netwerk verbinden" op pagina 39.

Windows NT 4.0

Voor Windows NT 4.0 installeert u de benodigde onderdelen op de volgende wijze:

Opmerking:

- Mogelijk hebt u de cd-rom met Windows 4.0 nodig tijdens de installatie.*
 - Wanneer u TCP/IP of IPP gebruikt voor afdrukken, moet u het IP-adres, het subnetmasker en de standaardgateway voor de computer instellen.*
1. Klik op **Start**, ga naar **Settings** (Instellingen) en klik op **Control Panel** (Configuratiescherm).
 2. Dubbelklik op het pictogram **Network** (Netwerk) in het **Control Panel** (Configuratiescherm).

- Controleer of de volgende benodigde onderdelen in de lijst zijn opgenomen. Ga verder met het volgende hoofdstuk als de onderdelen al geïnstalleerd zijn.

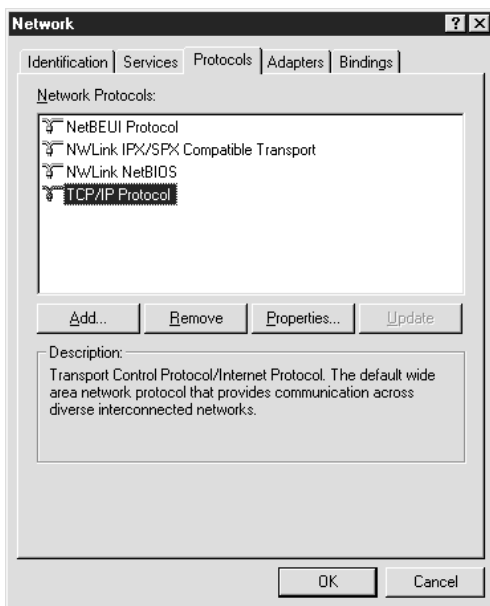

In de volgende tabel zijn de benodigde onderdelen opgenomen voor configuratie van de afdrukserver met EpsonNet WinAssist.

Instellingenvensters van EpsonNet WinAssist	Benodigde onderdelen
TCP/IP, AppleTalk, IPP, SNMP (IP trap)	TCP/IP
MS Network	TCP/IP of NetBEUI
NetWare, SNMP (IPX-trap)	De meest recente versie van Novell Client, gedownload van de Novell-website

Opmerking:

Gebruik Novell Client 3.00 voor Windows 95/98 en Novell Client 4.50 voor Windows NT niet in de volgende modi: NetWare 3.x/4.x Bindery Print Server, NetWare 3.x Remote Printer, NetWare 4.x Bindery Remote Printer en NetWare 4.x/5.x NDS Remote Printer.

In de volgende tabel zijn de benodigde onderdelen voor afdrukken via het netwerk opgenomen.

Afdrukmethode	Benodigde onderdelen
Afdrukken via LPR of Internet	Tabblad Protocols (Protocollen): TCP/IP Tabblad Services: Microsoft TCP/IP Printing (Microsoft TCP/IP Afdrukbeheer)
Afdrukken via gedeeld Microsoft-netwerk	Tabblad Protocols (Protocollen): TCP/IP of NetBEUI Tabblad Services: Workstation (Werkstation)
Afdrukken via NetWare-server	De meest recente versie van Novell Client, gedownload van de Novell-website

- Als de benodigde onderdelen niet in de lijst zijn opgenomen, klikt u op Add (Toevoegen) om ze toe te voegen, zoals hieronder wordt beschreven.

Afdrukken via LPR of Internet:

Klik op de tab Protocols (Protocollen) en op Add (Toevoegen). Selecteer TCP/IP en klik op OK. Stel het IP-adres, subnetmasker, enzovoort in en klik op OK.

Klik op de tab Services en op Add (Toevoegen). Selecteer Microsoft TCP/IP Printing (Microsoft TCP/IP Afdrukbeheer) en klik op OK.

Afdrukken via gedeeld Microsoft-netwerk:

Zie de eerdere beschrijving van de installatie van TCP/IP als u TCP/IP wilt gebruiken.

Als u NetBEUI wilt gebruiken, klikt u op de tab Protocols (Protocollen) en klikt u op Add (Toevoegen). Selecteer NetBEUI en klik op OK.

Klik op de tab Services en op Add (Toevoegen). Selecteer Workstation (Workstation) en klik op OK.

Afdrukken via NetWare-server:

Download de meest recente versie van Novell Client van de Novell-website en installeer deze op de computer. Zorg er ook voor dat u IPX installeert. Meer informatie vindt u op de Novell-website.

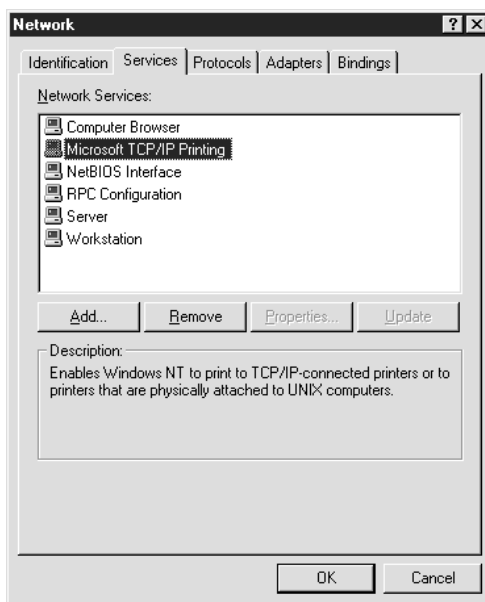

5. Start de computer opnieuw op.

De benodigde onderdelen zijn nu geïnstalleerd. Ga verder met het volgende hoofdstuk "De afdrukserver met het netwerk verbinden" op pagina 39.

Macintosh

Voer de volgende procedure uit om een IP-adres, subnetmasker, enzovoort toe te wijzen op de Macintosh.

Opmerking:

Wanneer u wilt afdrukken via het AppleTalk-protocol en de afdrukserver wilt configureren met EpsonNet MacAssist, selecteert u in het regelpaneel AppleTalk of op het tabblad AppleTalk de optie Ethernet of Built-in Ethernet (Ingebouwd Ethernet). Configureer vervolgens de afdrukserver met EpsonNet MacAssist.

Mac OS 8.x tot 9.x

1. Kies Control Panel (Regelpaneel) in het Apple-menu en vervolgens TCP/IP.
2. Stel de waarde Ethernet in bij Connect via (Verbind via).
3. Stel een IP-adres in en wijzig zo nodig andere instellingen.
4. Sluit het dialoogvenster om de wijzigingen op te slaan.

Ga verder met het volgende hoofdstuk "De afdrukserver met het netwerk verbinden" op pagina 39.

Mac OS X

1. Kies **System Preferences** (Systeemvoorkeuren) in het Apple-menu.
2. Open het regelpaneel **Network** (Netwerk). Klik op de tab **TCP/IP**.
3. Kies **Built-in Ethernet** (Ingebouwd Ethernet) in het pop-upmenu **Show** (Toon).
4. Stel een IP-adres in en wijzig zo nodig andere instellingen.
5. Klik op de knop **Apply now** (Pas nu toe) om de wijzigingen op te slaan.

Ga verder met het volgende hoofdstuk "De afdrukserver met het netwerk verbinden" op pagina 39.

Hoofdstuk 2

De afdrukserver installeren

In dit hoofdstuk wordt beschreven hoe u de afdrukserver installeert. Hieronder valt ook het verbinden van de afdrukserver met het netwerk, het installeren van EpsonNet WinAssist of MacAssist en het gebruik van EpsonNet WinAssist of MacAssist bij het toewijzen van een IP-adres aan de afdrukserver.

De afdrukserver met het netwerk verbinden

Volg de onderstaande instructies om de afdrukserver op het netwerk aan te sluiten.

1. Zet de printer uit.
2. Sluit de netwerkkabel aan op de RJ-45-connector op de afdrukserver en de netwerkaansluiting.



Let op:

- U moet de afdrukserver met een STP-kabel van categorie 5 aansluiten om defecten te voorkomen.
- Als de printer is ingeschakeld, moet u de netwerkkabel niet aansluiten of losmaken.
- Sluit de afdrukserver niet rechtstreeks op de computer aan. Gebruik een hub om de afdrukserver op het netwerk aan te sluiten.

Opmerking:

U kunt zowel 10Base-T als 100Base-TX gebruiken. Wanneer u veel gegevens afdrukt kunt u het beste een hogesnelheidsnetwerk van 100Base-TX gebruiken met een laag netwerkverkeer.

3. Zet de printer aan. Als de statuslampjes niet meer branden, drukt u een netwerkstatusvel af.



Let op:

Hebt u de printer uitgeschakeld, dan moet u de printer pas weer inschakelen als de statuslampjes niet meer branden. Als u dit eerder doet, werkt de afdrukserver mogelijk niet correct.

Opmerking voor Mac OS X 2.4:

Aangezien de printer Rendezvous ondersteunt en standaard is ingeschakeld, kunt u de printer gewoon op het netwerk aansluiten en direct gebruiken. Via het bedieningspaneel van de printer kunt u desgewenst de Rendezvous-instellingen uitschakelen. Zie "IP-adres instellen via het bedieningspaneel van de printer" op pagina 287 voor meer informatie.

Nu kunt u de afdrukserver met EpsonNet WinAssist of MacAssist configureren voor het netwerk. Ga naar "EpsonNet WinAssist of MacAssist installeren" op pagina 40.

EpsonNet WinAssist of MacAssist installeren

Voor het configureren van de afdrukserver moet u eerst EpsonNet WinAssist of MacAssist installeren.

Opmerking:

Gebruik de versie van EpsonNet WinAssist of MacAssist op de cd-rom die bij dit product is geleverd.

Windows

Installeer EpsonNet WinAssist op uw computer om de afdrukserver te configureren.

Systemvereisten

In de volgende tabel zijn de systeemvereisten van EpsonNet WinAssist opgenomen.

Besturingssystemen	Windows Me/98/95 Windows XP Professional en Home Edition Windows 2000 Server en Professional Windows NT 4.0 Server en Workstation met Service Pack 5.0 of hoger
Vrije schijfruimte	10 MB

EpsonNet WinAssist installeren

Volg de onderstaande instructies om EpsonNet WinAssist te installeren.

Opmerking:

Als u in het besturingssysteem protocollen toevoegt of verwijdert nadat u EpsonNet WinAssist hebt geïnstalleerd, werkt EpsonNet WinAssist mogelijk niet meer correct. Verwijder dan EpsonNet WinAssist en installeer de toepassing opnieuw.

1. Plaats de cd-rom met software in het cd-romstation.
2. Het venster van het EPSON-installatieprogramma wordt automatisch weergegeven.

Als het installatievenster niet verschijnt, dubbelklik dan op SETUP.EXE op de cd-rom.

3. Selecteer Install EpsonNet WebManager (EpsonNet WebManager installeren) en klik op .
4. Volg de instructies op het scherm om de installatie te voltooien.

Macintosh

Installeer EpsonNet MacAssist op uw Macintosh om de afdrukserver te configureren.

Systemeisen

In de volgende tabel zijn de systeemvereisten van EpsonNet MacAssist opgenomen.

Besturingssystemen	Mac OS 10.x, 9.x, 8.x
Model	PowerPC Macintosh
Vrije schijfruimte	10 MB

EpsonNet MacAssist installeren

Volg de onderstaande instructies om EpsonNet MacAssist te installeren.

1. Plaats de cd-rom met software in het cd-romstation.
2. Mac OS 8.x tot 9.x:
Dubbelklik op het pictogram EPSON in de map EPSON.

Mac OS X:

Dubbelklik op de map Mac OS X in de map EPSON en dubbelklik vervolgens op het pictogram EPSON.

Opmerking:

Wanneer het identificatiedialoogvenster waar u beheerdersrechten kunt toewijzen verschijnt, voert u de gebruikersnaam en het wachtwoord in. Klik vervolgens op OK.

3. Het venster van het EPSON-installatieprogramma wordt automatisch weergegeven. Selecteer **Install EpsonNet MacAssist** (Installeer EpsonNet MacAssist) en klik op .
4. Volg de instructies op het scherm om de software te installeren.
5. Start de computer opnieuw op.

Mac OS 8.x tot 9.x:

De map **MacAssistxxx** waarin u de pictogrammen **EpsonNet MacAssist** en **EpsonNet MacAssist EasySetup** aantreft, is aangemaakt in de map **Applications (Programma's)**.

Mac OS X:

De map **EpsonNet MacAssist OSX x.xx** waarin u de pictogrammen **EpsonNet MacAssist for OS X** en **EpsonNet MacAssistOSXEasySetup** aantreft, is aangemaakt in de map **Applications (Programma's)**.

IP-adres instellen met EpsonNet WinAssist

In dit gedeelte wordt uitgelegd hoe u EpsonNet WinAssist kunt gebruiken om de afdrukserver te configureren.

Opmerking:

- Controleer of de benodigde protocollen op de computer zijn geïnstalleerd.*
- Zorg dat de printer aanstaat.*

- ❑ *Voor de volgende stappen moet de computer zich in hetzelfde segment bevinden als de afdrukserver.*
 - ❑ *In de voorbeeldvensters wordt EpsonNet WinAssist uitgevoerd in Windows 98. Bij andere systemen is de weergave misschien anders, maar zijn de instructies hetzelfde, tenzij anders aangegeven.*
1. Klik op **Start**, ga naar **Programs (Programma's)** of **All Programs (Alle programma's)** (Windows XP) en selecteer **EpsonNet WinAssist V4**. Klik op **EpsonNet WinAssist** om deze openen.
 2. Selecteer de printer die u wilt configureren en klik op **Configuration (Configuratie)** of dubbelklik op het printerpictogram.

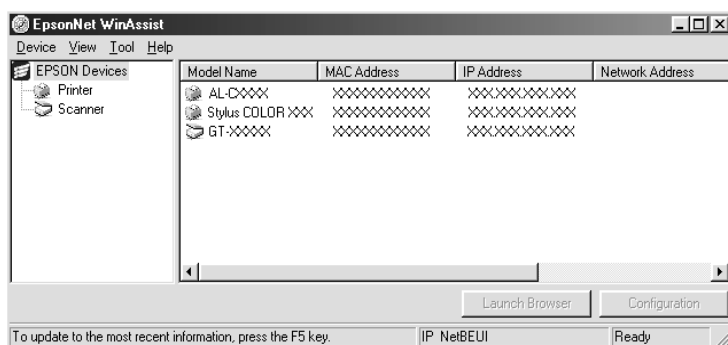

Opmerking:

- ❑ *Als dezelfde printernaam meerdere keren in de lijst voorkomt, kunt u de printers herkennen door de MAC-adressen te controleren. Deze kunt u vinden op het statusvel.*
- ❑ *U kunt naar printers in andere segmenten zoeken door bepaalde **Search Options (Zoekopties)** in te stellen in het menu **Tool (Extra)**. Zie "Zoekopties" op pagina 61 voor meer informatie.*

- ❑ De knop **Launch Browser** (*Browser starten*) kan alleen worden gebruikt als aan de printer een geldig IP-adres wordt toegewezen.
- ❑ De afdrukserver heeft geen standaard IP-adres. Wijs handmatig een geldig IP-adres toe of gebruik de DHCP-server hiervoor.

3. Klik op de tab TCP/IP.

Opmerking:

Zie “*Dialogvenster voor configuratie*” op pagina 66 voor informatie over andere menu’s.

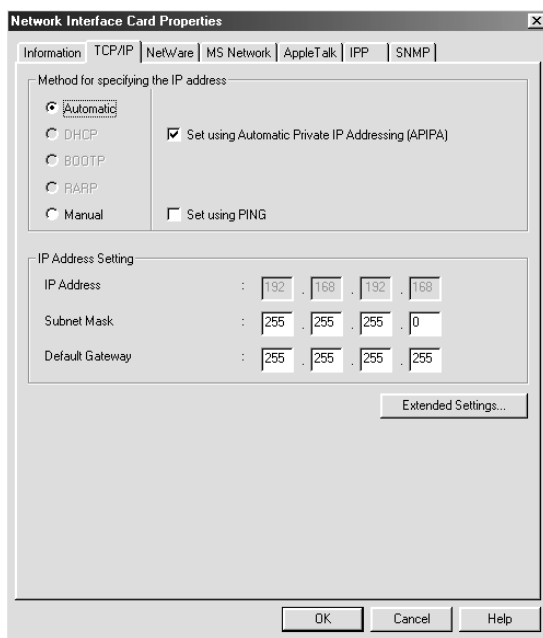

4. Hier selecteert u een methode voor het opgeven van het IP-adres. Als u Automatic (Automatisch) selecteert, is DHCP beschikbaar en wordt automatisch een IP-adres toegewezen. Wilt u het IP-adres handmatig instellen, dan selecteert u Manual (Handmatig).

Opmerking:

- ❑ *De netwerkbeheerder moet eventuele wijzigingen in de instellingen voor het IP-adres bevestigen.*
- ❑ *DHCP is beschikbaar als **Auto** (Automatisch) is geselecteerd. Als u de DHCP-server wilt gebruiken, moet u deze installeren en correct configureren. Raadpleeg de Help van het besturingssysteem voor meer informatie.*
- ❑ *Als dynamische DNS niet wordt ondersteund, kunt u het beste **Manual** (Handmatig) selecteren en een IP-adres opgeven. Wanneer u **Automatic** (Automatisch) selecteert, wordt het IP-adres van de afdrukserver elke keer gewijzigd als u de printer inschakelt en moet u de printerpoortinstellingen eveneens wijzigen.*

5. Als u wilt dat automatisch een uniek IP-adres tussen 169.254.1.1 en 169.254.254.254 wordt toegewezen wanneer dit niet bij de DHCP-server kan worden verkregen, dan laat u de optie **Set Using Automatic Private IP Addressing (APIPA)** (Instellen met APIPA (Automatic Private IP Addressing)) ingeschakeld, anders schakelt u de optie uit.
6. Wanneer u een IP-adres instelt met de opdracht ping, schakelt u de optie **Set Using PING** (Instellen met PING) in. Schakel de optie niet in wanneer u het IP-adres instelt met EpsonNet WinAssist, EpsonNet MacAssist of EpsonNet WebAssist. Zo voorkomt u dat het IP-adres onverwacht wordt gewijzigd.

Opmerking:

Schakel het selectievakje uit wanneer u de opdracht ping niet gebruikt. Zo voorkomt u dat het IP-adres onverwacht wordt gewijzigd met EpsonNet WebManager.

7. Wilt u het IP-adres handmatig toewijzen, dan voert u het IP-adres, het subnetmasker en de standaardgateway in. Gebruik een uniek IP-adres zodat er geen netwerkconflicten optreden.

Opmerking:

Als er een server of router als gateway functioneert, voert u het IP-adres van de server of router in voor het gateway-adres. Is er geen gateway, dan wijzigt u de standaardwaarden niet.

8. Klik op **Extended Settings** (Geavanceerde instellingen) indien u geavanceerde instellingen wilt maken, zoals de functies Dynamic DNS (Dynamische DNS) en Universal Plug and Play (Universele plug en play).

Opmerking:

Wanneer de afdrukserver deze functies niet ondersteunt, zijn de selectievakjes niet beschikbaar.

Extended Settings

DNS Server Address Settings

Acquire DNS server address automatically

DNS Server Addresses :

[List Box]

[Add] [Edit] [Delete]

Host Name and Domain Name Setting

Acquire host name and domain name automatically

Host Name : [AL-XXXX-XXXXXX]

Domain Name : []

Register the network interface's address to DNS server

Register directly to DNS server

Universal Plug and Play Settings

Use Universal Plug and Play

Device Name : [AL-XXXX-XXXXXX]

[OK] [Cancel]

9. Schakel het selectievakje **Acquire DNS server address automatically** (DNS-serveradres automatisch verkrijgen) in als u het DNS-serveradres via de DHCP-server wilt verkrijgen.

Als u het DNS-serveradres handmatig wilt invoeren, selecteert u **Add** (Toevoegen). Voer vervolgens het IP-adres van de DNS-server in. Klik op **OK**.

10. Schakel het selectievakje **Acquire host name and domain name automatically** (Hostnaam en domeinnaam automatisch verkrijgen) in als u de hostnaam en de domeinnaam via de DHCP-server wilt verkrijgen.

U kunt de hostnaam en domeinnaam ook handmatig invoeren in de tekstvakken.

11. Schakel het selectievakje **Register Network Interface Address to DNS Server** (Netwerkinterfaceadres op DNS-server registreren) in als u de hostnaam en domeinnaam wilt registreren via de DHCP-server die dynamische DNS ondersteunt.

Als u de hostnaam en de domeinnaam rechtstreeks bij de DNS-server wilt registreren, schakelt u het selectievakje **Register Directly to DNS Server** (Rechtstreeks bij DNS-server registreren) in.

12. Schakel het selectievakje **Use Universal Plug and Play** (Universele Plug en Play gebruiken) in als u deze functie in Windows Me of latere besturingssystemen wilt gebruiken.

Wijzig desgewenst de standaardnaam van het universele Plug en Play-apparaat. Deze naam wordt gebruikt in Windows, waar deze functie wordt ondersteund.

13. Klik op OK als u de instellingen hebt gewijzigd.
14. Klik op OK in het dialoogvenster TCP/IP. Het dialoogvenster Password (Wachtwoord) verschijnt.
15. Voer het wachtwoord van maximaal 20 tekens in en klik op OK om de instellingen op te slaan. Als u voor het eerst een wachtwoord instelt, klikt u eerst op Change (Wijzigen) en stelt u het wachtwoord in. Zie "Wachtwoord" op pagina 85 voor meer informatie.

Volg de instructies op het scherm. Als de instellingen zijn bijgewerkt, werkt u de configuratie eveneens bij door op Refresh (Vernieuwen) te klikken in het menu View (Beeld).



Let op:

Het verzenden van nieuwe instellingen naar de afdrukserver neemt twee of drie minuten in beslag. Wacht tot het bericht verschijnt dat u de printer kunt uitschakelen.

IP-adres instellen met EpsonNet MacAssist

In dit gedeelte wordt beschreven hoe u EpsonNet MacAssist kunt gebruiken om de afdrukserver te configureren.

Opmerking:

- Zorg dat de printer aanstaat.*
- Voor de volgende stappen moet de computer zich in hetzelfde segment bevinden als de afdrukserver.*
- Zorg dat Ethernet is geselecteerd bij Connect via (Verbind via) in de regelpanelen AppleTalk en TCP/IP, afhankelijk van uw netwerkomgeving.*

1. Mac OS 8.x tot 9.x:
Dubbelklik op het pictogram EpsonNet MacAssist in de map MacAssistxxx.

Mac OS X:

Dubbelklik op het pictogram EpsonNet MacAssist for OSX in de map EpsonNet MacAssistOS X x.xx.

2. Selecteer de printer die u wilt configureren in de lijst en klik op Configure (Configureer).

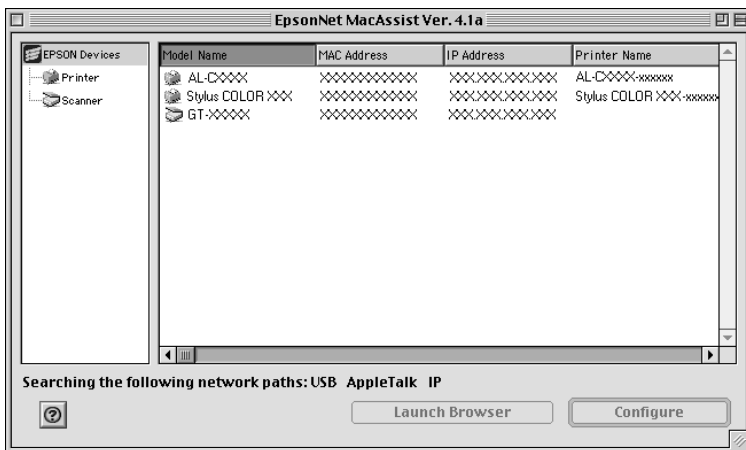

Opmerking:

- ❑ Als dezelfde printernaam meerdere keren in de lijst voorkomt, kunt u de printers herkennen door de MAC-adressen te controleren. Deze kunt u vinden op het statusvel.
- ❑ U kunt zoeken naar printers in andere zones door de zone-instellingen te wijzigen. Zie "Zoekopties" op pagina 94 voor meer informatie.

- De knop **Launch Browser** (*Browser starten*) kan alleen worden gebruikt als aan de printer een geldig IP-adres wordt toegewezen.
- De afdrukserver heeft geen standaard IP-adres. Wijs handmatig een geldig IP-adres toe of gebruik de DHCP-server hiervoor.

3. Klik op de tab TCP/IP.

Opmerking:

Zie "Dialogvenster Configuration (Configuratie)" op pagina 97 voor informatie over andere menu's.

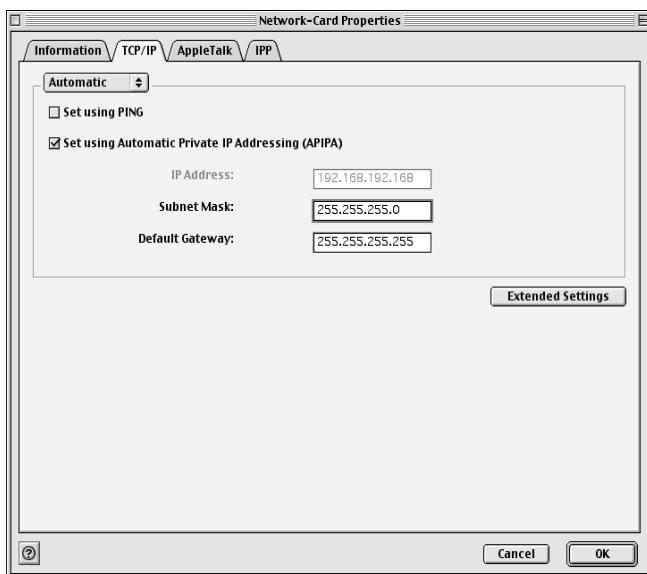

4. Hier selecteert u een methode voor het opgeven van het IP-adres. Als u Automatic (Automatisch) selecteert, is DHCP beschikbaar en wordt automatisch een IP-adres toegewezen. Wilt u het IP-adres handmatig instellen, dan selecteert u Manual (Handmatig).

Opmerking:

- ❑ *De netwerkbeheerder moet eventuele wijzigingen in de instellingen voor het IP-adres bevestigen.*
- ❑ *DHCP is beschikbaar als **Auto** (Automatisch) is geselecteerd. Als u de DHCP-server wilt gebruiken, moet u deze installeren en correct configureren. Raadpleeg de Help van het besturingssysteem voor meer informatie.*
- ❑ *Als dynamische DNS niet wordt ondersteund, kunt u het beste **Manual** (Handmatig) selecteren en een IP-adres opgeven. Wanneer u **Automatic** (Automatisch) selecteert, wordt het IP-adres van de afdrukserver elke keer gewijzigd als u de printer inschakelt en moet u de printerpoortinstellingen eveneens wijzigen.*

5. Wanneer u een IP-adres instelt met de opdracht ping, schakelt u de optie **Set Using PING** (Instellen met PING) in. Schakel de optie niet in wanneer u het IP-adres instelt met EpsonNet WinAssist, EpsonNet MacAssist of EpsonNet WebAssist. Zo voorkomt u dat het IP-adres onverwacht wordt gewijzigd.

Opmerking:

Schakel het selectievakje uit wanneer u de opdracht ping niet gebruikt. Zo voorkomt u dat het IP-adres onverwacht wordt gewijzigd met EpsonNet WebManager.

6. Als u wilt dat automatisch een uniek IP-adres tussen 169.254.1.1 en 169.254.254.254 wordt toegewezen wanneer dit niet bij de DHCP-server kan worden verkregen, laat u de optie **Set Using Automatic Private IP Addressing (APIPA)** (Instellen met APIPA (Automatic Private IP Addressing)) ingeschakeld, anders schakelt u de optie uit.
7. Wilt u het IP-adres handmatig toewijzen, dan voert u het IP-adres, het subnetmasker en de standaardgateway in. Gebruik een uniek IP-adres zodat er geen netwerkconflicten optreden.

Opmerking:

Als er een server of router als gateway functioneert, voert u het IP-adres van de server of router in voor het gateway-adres. Is er geen gateway, dan wijzigt u de standaardwaarden niet.

8. Klik op **Extended Settings** (Geavanceerde instellingen) indien u geavanceerde instellingen wilt maken, zoals de functies Dynamic DNS (Dynamische DNS) en Universal Plug and Play (Universele plug en play).

Opmerking:

Wanneer de afdrukserver deze functies niet ondersteunt, zijn de selectievakjes niet beschikbaar.

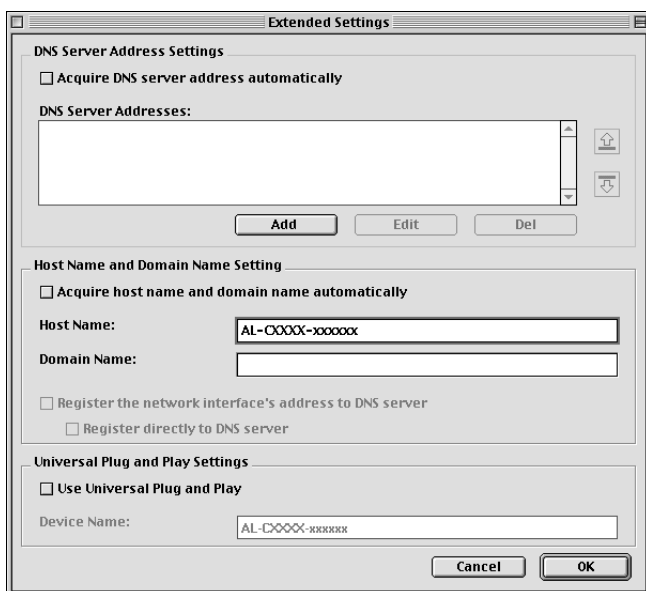

9. Schakel het selectievakje **Acquire DNS server address automatically** (DNS-serveradres automatisch verkrijgen) in als u het DNS-serveradres via de DHCP-server wilt verkrijgen.

Als u het DNS-serveradres handmatig wilt invoeren, selecteert u **Add** (Toevoegen). Voer vervolgens het IP-adres van de DNS-server in. Klik op **OK**.

10. Schakel het selectievakje **Acquire host name and domain name automatically** (Hostnaam en domeinnaam automatisch verkrijgen) in als u de hostnaam en de domeinnaam via de DHCP-server wilt verkrijgen.

U kunt de hostnaam en domeinnaam ook handmatig invoeren in de tekstvakken.

11. Schakel het selectievakje **Register Network Interface Address to DNS Server** (Netwerkinterfaceadres op DNS-server registreren) in als u de hostnaam en domeinnaam wilt registreren via de DHCP-server die dynamische DNS ondersteunt.

Als u de hostnaam en de domeinnaam rechtstreeks bij de DNS-server wilt registreren, schakelt u het selectievakje **Register Directly to DNS Server** (Rechtstreeks bij DNS-server registreren) in.

12. Schakel het selectievakje **Use Universal Plug and Play** (Universele Plug en Play gebruiken) in als u deze functie in Windows Me of latere besturingssystemen wilt gebruiken.

Wijzig desgewenst de standaardnaam van het universele Plug en Play-apparaat. Deze naam wordt gebruikt in Windows, waar deze functie wordt ondersteund.

13. Klik op **OK** als u de instellingen hebt gewijzigd.
14. Klik op **OK** in het dialoogvenster **TCP/IP**. Het dialoogvenster **Password** (Wachtwoord) verschijnt.

15. Voer het wachtwoord van maximaal 20 tekens in en klik op OK om de instellingen op te slaan. Als u voor het eerst een wachtwoord invoert, klikt u op **Change** (Wijzigen) en voert u het wachtwoord in. Zie "Wachtwoord" op pagina 105 voor meer informatie.

Volg de instructies op het scherm. Als de instellingen zijn bijgewerkt, werkt u de configuratie eveneens bij door op **Refresh** (Vernieuwen) te klikken in het menu Device (Apparaat).



Let op:

Het verzenden van nieuwe instellingen naar de afdrukserver neemt twee of drie minuten in beslag. Wacht tot het bericht verschijnt dat u de printer kunt uitschakelen.

Configuratieprogramma EpsonNet WinAssist

EpsonNet WinAssist

EpsonNet WinAssist is een voor Windows ontwikkeld configuratieprogramma waarmee beheerders de afdrukserver kunnen configureren voor TCP/IP, NetWare, MS Network, AppleTalk, IPP en SNMP.

Opmerking:

- Gebruik de versie van EpsonNet WinAssist op de cd-rom die bij dit product is geleverd.*
- Wanneer EpsonNet WinAssist is geïnstalleerd met Windows XP wordt NetBEUI niet ondersteund als zoekprotocol. Dit komt omdat het NetBEUI-protocol officieel niet wordt ondersteund door Windows XP.*
- U kunt het IP-adres voor OS/2 en UNIX instellen met de opdrachten arp en ping. Zie "IP-adres instellen met de opdrachten arp en ping" op pagina 292 voor meer informatie.*
- Als u de printer met een inbelverbinding zonder NetWare gebruikt, schakelt u het selectievakje **Use NetWare** (NetWare gebruiken) in het venster NetWare uit. Is dit selectievakje ingeschakeld, dan kunnen voor de extra account kosten in rekening worden gebracht bij het gebruik van de router voor inbelverbindingen.*

- ❑ *Wanneer u de afdrukserver configureert voor NetWare, gebruikt u het IPX-protocol en meldt u zich met supervisorrechten aan bij de NetWare-server of de NDS-context.*
- ❑ *Wanneer u de afdrukserver configureert voor NetWare 5.x, moet u zich via een IPX-verbinding aanmelden bij de NetWare-server. Als u zich met een IP-verbinding aanmeldt bij de NetWare-server, zijn het venster NetWare en de instelling voor de IPX-trap van SNMP niet beschikbaar.*

Menubalk

In EpsonNet WinAssist zijn de volgende menu's en vervolgmenu's opgenomen.

Device (Apparaat):

- ❑ **Configuration (Configuratie)**
Hiermee configureert u de geselecteerde afdrukserver.
- ❑ **Launch Browser (Browser starten)**
Hiermee start u EpsonNet WebAssist om de geselecteerde afdrukserver te configureren. EpsonNet WebAssist is een programma dat in een browser moet worden uitgevoerd.
- ❑ **Quit (Afsluiten)**
Hiermee sluit u EpsonNet WinAssist afsluiten.

View (Beeld):

- ❑ **Refresh (Vernieuwen)**
Hiermee beschikt u over de meest recente gegevens door opnieuw naar de beschikbare printers te zoeken.

Tools (Extra):

- Timeout (Time-out)**
Hiermee stelt u een time-outwaarde tussen 2 en 120 seconden in. Zie "Optie Timeout (Time-out)" op pagina 59 voor meer informatie.
- Search Method (Zoekmethode)**
Hiermee kunt u verbindingen en protocollen selecteren om te zoeken naar een afdrukservers. Zie "Search Method (Zoekmethode)" op pagina 60 voor meer informatie.
- Search Options (Zoekopties)**
Hiermee configureert u de opties voor zoeken met IP of IPX. Zie "Zoekopties" op pagina 61 voor meer informatie.
- Firmware Update (Firmware bijwerken)**
U kunt zowel de firmware als EpsonNet WebAssist bijwerken. Raadpleeg de Help van EpsonNet WinAssist voor meer informatie.

Help:

- Help Topic (Help-onderwerp)**
Hiermee opent u de Help van EpsonNet WinAssist.
- About EpsonNet WinAssist (Info)**
Hiermee geeft u de copyright- en versiegegevens voor EpsonNet WinAssist weer.

Optie Timeout (Time-out)

Hiermee stelt u in na hoeveel tijd een time-out plaatsvindt (een waarde tussen 2 en 120 seconden). De standaardinstelling is 6 seconden. Als deze tijd wordt overschreden, vindt een communicatiefout plaats. Als u een grotere waarde instelt, kost het zoeken naar de netwerkprinters meer tijd. Wijzig deze waarde dus alleen als u hier geen bezwaar tegen hebt.

Kies **Refresh** (Vernieuwen) in het menu **View** (Beeld) of start EpsonNet WinAssist opnieuw om de wijzigingen door te voeren.

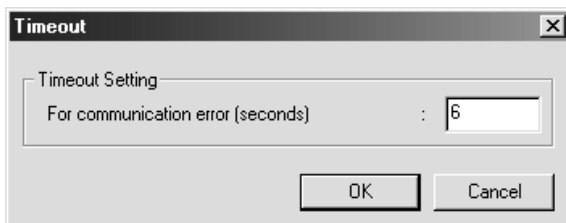

Search Method (Zoekmethode)

Hier kunt u de verbinding en protocollen selecteren om te zoeken naar een afdrukserver. U kunt hiervoor LAN-verbindingen via TCP/IP, IPX en Net BEUI-protocollen of een USB-verbinding gebruiken.

Selecteer het keuzerondje **Select All** (Alles selecteren) om te zoeken naar afdrukserver met alle beschikbare verbindingen en protocollen. U kunt ook het keuzerondje **Select Individually** (Afzonderlijk selecteren) selecteren om de gewenste verbindingen en protocollen op te geven.

Kies **Refresh** (Vernieuwen) in het menu **View** (Beeld) of start EpsonNet WinAssist opnieuw om de wijzigingen door te voeren.

Opmerking:

Wanneer EpsonNet WinAssist is geïnstalleerd met Windows XP wordt NetBEUI niet ondersteund als zoekprotocol. Dit komt omdat het NetBEUI-protocol officieel niet wordt ondersteund door Windows XP.

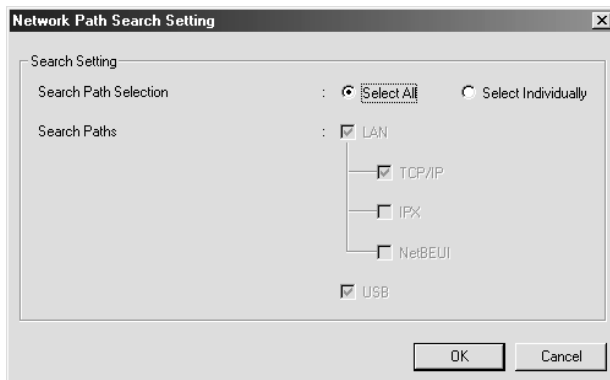

Zoekopties

Search Options-IP (Zoekopties-IP)

Wilt u naar een afdrukservers zoeken in andere segmenten, dan stelt u het specifieke netwerkadres en subnetmasker in. De instellingen die u wijzigt in dit venster hebben geen invloed op de zoekparameters die worden gebruikt door EpsonNet WinAssist EasySetup.

Kies **Refresh (Vernieuwen)** in het menu **View (Beeld)** of start EpsonNet WinAssist opnieuw om de wijzigingen door te voeren.

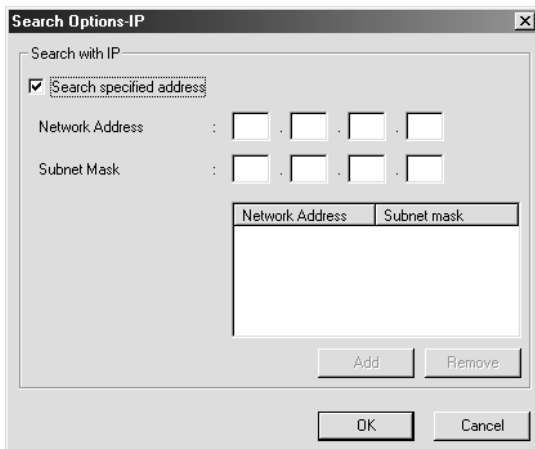

Item	Beschrijving
Search specified address (Zoeken naar opgegeven adres)	Schakel dit selectievakje in als u wilt zoeken naar een afdrukservr buiten de router.
Network Address (Netwerkadres)	Voer hier het netwerkadres in van de afdrukservr waarnaar u wilt zoeken. Geldige waarden liggen tussen 0 en 255. Voer een 0 in voor het lokale adres.
Subnet Mask (Subnetmasker)	Hier voert u het subnetmasker van het IP-adres in.
Tekstvak	Hier worden de geregistreerde netwerkadresen en subnetmaskers weergegeven.

Item	Beschrijving
Add (Toevoegen)	Met deze knop registreert u een netwerkadres (maximaal 20 adressen) Voeg geen netwerkadressen toe die zich in hetzelfde segment bevinden.
Remove (Verwijderen)	Met deze knop verwijdert u een netwerkadres en bijbehorend subnetmasker uit de lijst.

Opmerking:

- ❑ *Als u een onjuist netwerkadres toevoegt, verschijnt het bericht 'The network address XXX.XXX.XXX.XXX that you entered will be added to the list as XXX.XXX.XXX.X. Add this address?' (Het netwerkadres XXX.XXX.XXX.XXX dat u hebt opgegeven, wordt als XXX.XXX.XXX.X toegevoegd aan de lijst. Wilt u het adres toevoegen?). Controleer of het netwerkadres juist is en klik op OK om dit adres toe te voegen.*
- ❑ *Als u hetzelfde netwerkadres toevoegt, verschijnt het bericht 'This network address has already been registered' (Dit netwerkadres is al geregistreerd). Hiermee wordt aangegeven dat dit adres niet kan worden toegevoegd.*

Search Options-IPX (Zoekopties-IPX)

U moet het netwerkadres van de afdrukserver instellen als u de afdrukserver beheert met IPX (NetWare) en de afdrukserver buiten het lokale netwerk wilt configureren. Kies Refresh (Vernieuwen) in het menu View (Beeld) of start EpsonNet WinAssist opnieuw om de wijzigingen door te voeren.

Opmerking:

- ❑ *Als u deze optie wilt gebruiken, moet u zich als supervisor aanmelden bij de NetWare-server.*

- ❑ *In een inbelnetwerk moet u overbodige adressen uit de lijst Search Address (Zoekadressen) verwijderen om te voorkomen dat er kosten in rekening worden gebracht voor extra accounts.*

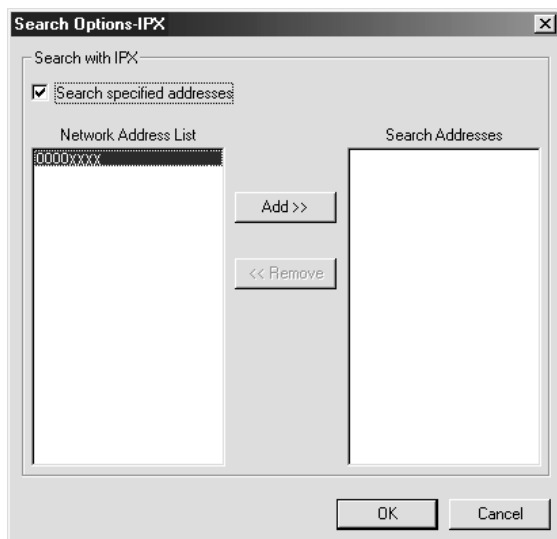

Item	Beschrijving
Search specified address (Zoeken naar opgegeven adres)	U kunt de weergavetijd terugbrengen door dit selectievakje in te schakelen en de doelnetwerken te selecteren. Zo voorkomt u dat overbodige en ongewenste gegevens worden verkregen.
Network Address List (Netwerkadressen)	Hier worden de huidige netwerkadressen weergegeven.
Search Addresses (Zoekadressen)	Hier wordt het netwerkadres weergegeven waarnaar moet worden gezocht.
Add (Toevoegen)	Selecteer een adres bij Network Address List (Netwerkadressen) en klik op Add (Toevoegen) om het adres toe te voegen aan de lijst Search Address (Zoekadressen). Deze lijst kan maximaal 256 adressen bevatten.
Remove (Verwijderen)	Met deze knop verwijdert u een adres uit de lijst Search Addresses (Zoekadressen).

Firmware Update (Firmware bijwerken)

U kunt zowel de firmware als EpsonNet WebAssist bijwerken. De functie voor het bijwerken van firmware is bedoeld voor ondersteuning. Doorgaans zult u deze functie niet gebruiken. Raadpleeg de Help van EpsonNet WinAssist voor meer informatie.

Dialogogvenster voor configuratie

Information (Informatie)

Het tabblad Information (Informatie) bevat informatie over de verschillende parameters voor de afdrukserver zoals hieronder wordt aangegeven.

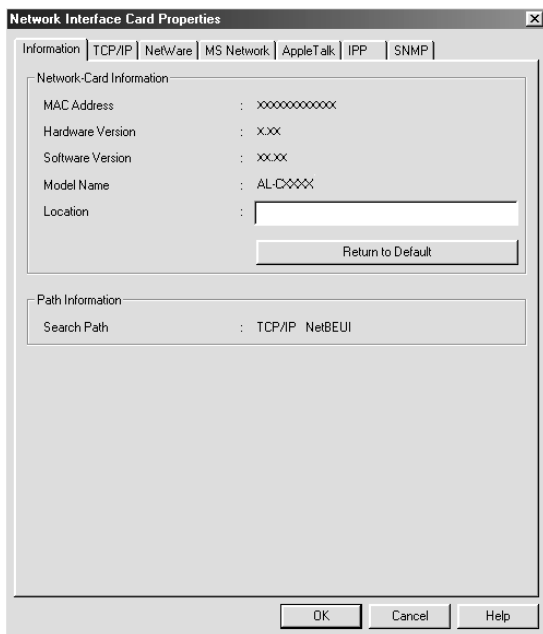

Parameters	Beschrijving
MAC Address (MAC-adres)	Uniek hardwareadres van de afdrukservers. Het MAC-adres wordt weergegeven op het statusvel.
Hardware Version (Hardware-versie)	Hardwareversie van de afdrukservers.
Software Version (Software-versie)	Softwareversie van de afdrukservers.
Model Name (Modelnaam)	Productnaam van de printer die is aangesloten op de printserver.
Location (Locatie)	Hier voert u de locatie van de afdrukservers in.
Return to default (Terug naar standaard)	Met deze knop herstelt u de standaardinstellingen zoals die door de fabrikant zijn ingesteld.
Search Path (Zoekpad)	Protocol dat wordt gebruikt om naar de printserver te zoeken.
OK	Met deze knop werkt u de instellingen bij.
Cancel (Annuleren)	Klik op deze knop om wijzigingen te annuleren.
Help	Hiermee opent u de Help.

TCP/IP

Als u de printer in de TCP/IP-omgeving wilt gebruiken, configureert u de afdrukserver op dit tabblad.

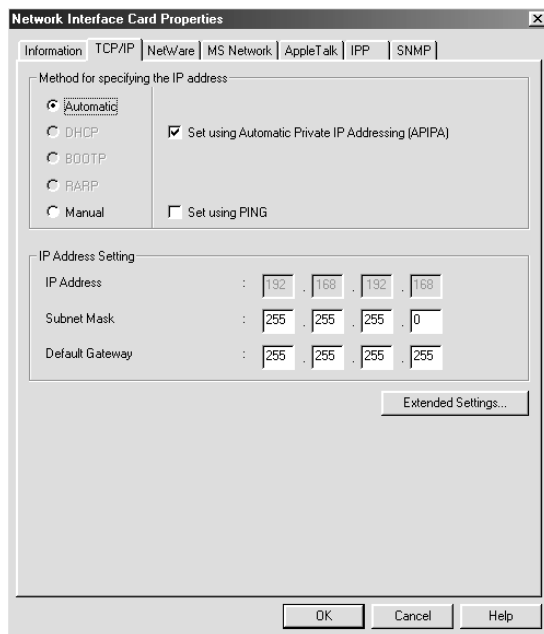

Item	Beschrijving
Method for specifying the IP address (Methode voor het opgeven van het IP-adres)	<p>Selecteer een methode voor het opgeven van een IP-adres. Als u Automatic (Automatisch) selecteert, worden het IP-adres, het subnetmasker en de standaardgateway automatisch toegewezen met de DHCP-server.</p> <p>Opmerking: Als dynamische DNS niet wordt ondersteund, kunt u het beste Manual (Manueel) selecteren en een IP-adres opgeven. Wanneer u Automatic (Automatisch) selecteert, wordt het IP-adres van de afdrukservers elke keer gewijzigd als u de printer inschakelt en moet u de printerpoortinstellingen eveneens wijzigen.</p>
Set using Automatic Private IP Addressing (APIPA) (Stel in met behulp van Automatic Private IP Addressing (APIPA))	<p>Hiermee wordt automatisch een persoonlijk IP-adres toegewezen ook als er geen DHCP-server aanwezig is in het netwerk. Deze functie is niet beschikbaar als deze niet wordt ondersteund.</p>
Set using PING (Stel in met behulp van PING)	<p>Schakel dit selectievakje in als u het IP-adres instelt met de opdracht PING. Als u de opdracht PING niet gebruikt, schakelt u dit selectievakje uit.</p> <p>Opmerking: Schakel het selectievakje uit wanneer u de opdracht PING niet gebruikt. Zo voorkomt u dat het IP-adres onverwacht wordt gewijzigd met EpsonNet WebManager.</p>
IP Address (IP-adres)	<p>Geef een IP-adres op voor de afdrukservers. Gebruik een uniek IP-adres, zodat er geen netwerkconflicten optreden.</p>
Subnet Mask (Subnetmasker)	<p>Hier voert u het subnetmasker van het IP-adres in.</p>
Default Gateway (Standaard-gateway)	<p>Hier voert u het gateway-adres in.</p>
Extended Settings (Geavanceerde instellingen)	<p>Klik op deze knop voor geavanceerde instellingen, zoals opties voor dynamische DNS en universele Plug en Play. De knop is niet beschikbaar als beide functies niet worden ondersteund.</p>

Dialogvenster Extended Settings (Geavanceerde instellingen)

Wanneer u op de knop **Extended Settings** (Geavanceerde instellingen) op het tabblad TCP/IP klikt, verschijnt het volgende dialoogvenster.

The dialog box is titled "Extended Settings" and contains the following sections:

- DNS Server Address Settings:** Includes a checkbox "Acquire DNS server address automatically" and a text field "DNS Server Addresses:" with "Add", "Edit", and "Delete" buttons.
- Host Name and Domain Name Setting:** Includes a checkbox "Acquire host name and domain name automatically", text fields for "Host Name" and "Domain Name", and checkboxes "Register the network interface's address to DNS server" and "Register directly to DNS server".
- Universal Plug and Play Settings:** Includes a checkbox "Use Universal Plug and Play" and a text field "Device Name".

Buttons for "OK" and "Cancel" are located at the bottom right.

Item	Beschrijving
Acquire DNS server address automatically (DNS-serveradres automatisch verkrijgen)	Schakel dit selectievakje in als u het DNS-serveradres wilt verkrijgen met de DHCP-server. Als u het DNS-serveradres handmatig invoert, schakelt u dit selectievakje uit. Dit selectievakje is niet beschikbaar als beide functies niet worden ondersteund.

Item	Beschrijving
DNS Server Addresses (DNS-serveradressen)	<p>Hier worden de DNS-serveradressen weergegeven. Als u een DNS-serveradres wilt invoeren, klikt u op de knop Add (Toevoegen).</p> <p>Wilt u het DNS-serveradres bewerken, dan selecteert u het adres en klikt u op de knop Edit (Bewerken).</p> <p>Wanneer u het DNS-serveradres wilt verwijderen, selecteert u het adres en klikt u op de knop Delete (Verwijderen).</p>
Acquire host name and domain name automatically (Hostnaam en domeinnaam automatisch verkrijgen)	Schakel dit selectievakje in als u de hostnaam en domeinnaam van de DHCP-server wilt verkrijgen.
Host Name (Hostnaam)	Voer de hostnaam in die wordt ondersteund door dynamische DNS (tussen 2 en 63 tekens). Het totale aantal tekens van de hostnaam en de domeinnaam mag niet meer dan 251 zijn.
Domain Name (Domeinnaam)	Laat dit vak leeg of voer twee of meer tekens in van de domeinnaam die wordt ondersteund door dynamische DNS. Het totale aantal tekens van de hostnaam en de domeinnaam samen mag niet meer dan 251 zijn.
Register the network interface's address to DNS server (Het adres van de netwerkinterface direct registreren op de DNS-server)	Schakel dit selectievakje in als u de hostnaam en de domeinnaam wilt registreren op de DNS-server via de DHCP-server die dynamische DNS ondersteunt.
Register directly to DNS server (Direct registreren naar de DNS-server)	Schakel dit selectievakje in als u de hostnaam en de domeinnaam direct wilt registreren op de DNS-server.
Use Universal Plug and Play (Gebruik Universele Plug en Play)	Hiermee schakelt u de universele Plug en Play in of uit. Deze optie is niet beschikbaar als de functie niet wordt ondersteund.
Device Name (Apparaatnaam)	Voer hier de apparaatnaam voor universele Plug en Play in (tussen 2 en 63 tekens).

NetWare

Wanneer u de printer wilt gebruiken in de NetWare-omgeving, configureert u de afdrukserver voor NetWare. U kunt voor de afdrukserver de modus Print Server (Afdrukserver) of Remote Printer (Externe printer) configureren.

Opmerking:

- Wanneer u Netware niet gebruikt, moet u ervoor zorgen dat de modus Standby (Stand-by) is geselecteerd.*
- Meld u met supervisorrechten aan bij de NetWare-server of de NDS-context.*
- U kunt de afdrukwachlijst niet toewijzen als u niet bent aangemeld bij de bindery of NDS in de modus die u hebt geselecteerd bij Mode (Modus).*

Modus Print Server (Afdrukserver)

Als u de printer in de modus Print Server (Afdrukserver) wilt gebruiken, configureert u de afdrukserver op dit tabblad.

Opmerking:

Wanneer u de instellingen opslaat, worden er automatisch printerobjecten gemaakt: **PRO** in de modus Bindery en **print server name_PO** (naam afdrukserver_PO) in de modus NDS. Als u de printernaam wilt wijzigen, gebruikt u **PCONSOLE** of **NWADMIN**.

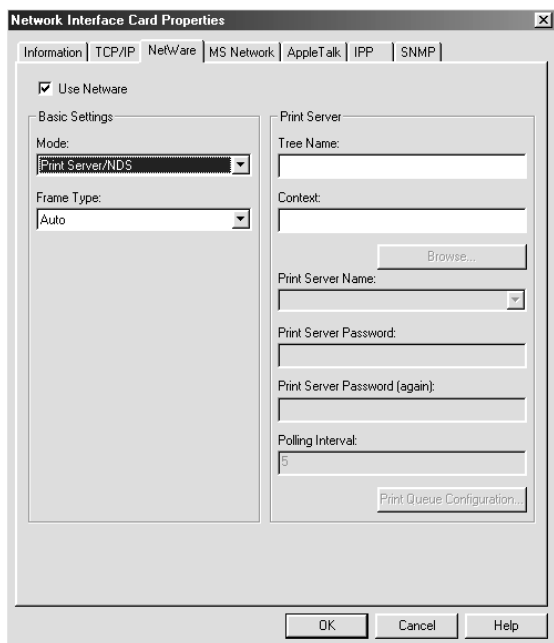

Item	Beschrijving
Use NetWare (Gebruik Netware)	Schakel dit selectievakje in als u NetWare gebruikt. Wanneer u de printer alleen in een NetWare-omgeving gebruikt, wordt het selectievakje automatisch ingeschakeld.
Mode (Modus)	Selecteer een modus: Print Server/Bindery (Afdrukserver/bindery) of Print Server/NDS (Afdrukserver/NDS).
Frame Type (Frametype)	U moet deze instelling niet wijzigen.

Item	Beschrijving
Tree name (Structuurnaam)	Alleen voor NDS-modus: Klik op de knop Browse (Bladeren) en selecteer de NDS-context. Dit is tevens de structuurnaam.
Context	Alleen voor NDS-modus: Klik op de knop Browse (Bladeren) en selecteer de NDS-context.
Browse (Bladeren)	Hiermee bladert u door de NDS-context.
Primary File Server Name (Naam primaire bestandsserver)	Alleen voor binderymodus: Selecteer de server waarbij de afdrukserv er zich aanmeldt.
Print Server Name (Naam primaire printserver)	Hier kunt u een naam van maximaal 47 tekens selecteren of invoeren voor de afdrukserv er.
Print Server Password (Wachtwoord voor afdrukserv er)	Hier voert u het wachtwoord van maximaal 20 tekens in waarmee u zich aanmeldt bij de afdrukserv er. Raadpleeg de NetWare-documentatie voor meer informatie. Doorgaans hoeft u hier niets in te stellen.
Print Server Password (Wachtwoord voor afdrukserv er (opnieuw))	Hier voert u het wachtwoord nogmaals in.
Polling Interval (Pollinginterval)	Hier stelt u een pollinginterval tussen 5 en 90 seconden in. Raadpleeg de NetWare-documentatie voor meer informatie. Doorgaans hoeft u hier niets in te stellen.
Print Queue Configuration (Configuratie afdrukwachtrij)	Hier configureert u de instellingen voor de afdrukwachtrij. Als u de wachtrij hebt toegewezen met PCONSOLE, NWAdmin of EpsonNet!2 for Windows (een eerdere versie van het configuratieprogramma), wijst u de afdrukwachtrij hier opnieuw toe.

Dialogvenster Print Queue Configuration (Configuratie afdrukwachtrij)

Wanneer u op de knop Print Queue Configuration (Configuratie afdrukwachtrij) op het tabblad Print server (Afdrukserv er) klikt, verschijnt het volgende dialogvenster.

Opmerking:

U kunt wachtrij-instellingen opgeven voor een hogere context dan de context die u hebt opgegeven voor NDS. In dit geval moet u supervisorrechten hebben voor de context waarin u de wachtrij wilt instellen.

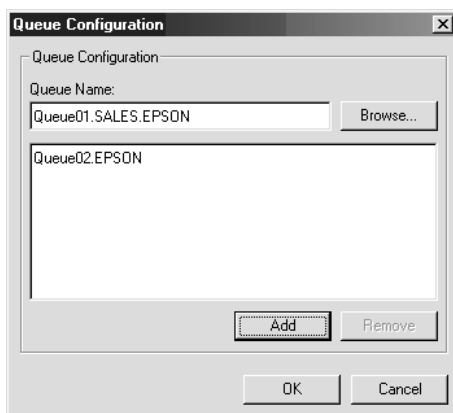

Item	Beschrijving
Queue name (Naam wachtrij)	Hier wordt de naam weergegeven die u aan de afdrukserver hebt toegewezen door te bladeren door de wachtrijen.
Browse (Bladeren)	Hiermee selecteert u een wachtrij. U kunt ook een wachtrij maken of verwijderen.
Tekstvak voor wachtrijen	Hier worden de afdrukwachtrijen weergegeven.
Add (Toevoegen)	Met deze knop voegt u een afdrukwachtrij toe.
Remove (Verwijderen)	Met deze knop verwijdert u een afdrukwachtrij.

- ❑ Wachtrij selecteren
Klik op de wachtrij en klik op OK om de wachtrij te selecteren.
- ❑ Wachtrij maken
Bindery-modus: Klik op de bestandsserver waarvoor u een wachtrij wilt maken. Klik met de rechtermuisknop op de bestandsserver en kies **Create Queue** (Wachtrij maken). Voer een wachtrijnaam van maximaal 47 tekens in.

NDS-modus: Selecteer de context waarvoor u een wachtrij wilt maken. Klik met de rechtermuisknop op de context en kies **Create Queue** (Wachtrij maken). Voer een wachtrijnaam van maximaal 47 tekens in. Blader door de context en selecteer het volume in de keuzelijst. De wachtrij wordt in het volume SYS opgeslagen op de bestandsserver. Als u een wachtrij in een ander volume wilt maken, gebruikt u PCONSOLE of NWAdmin.

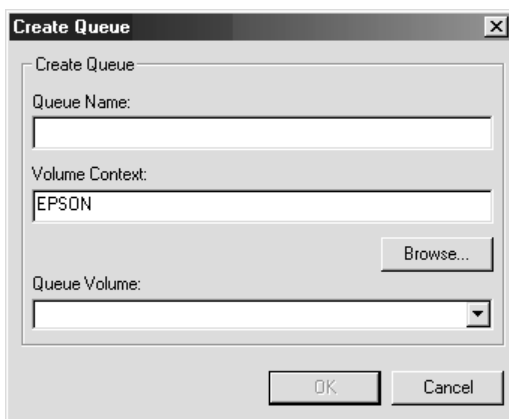

- ❑ Wachtrij verwijderen
Selecteer de afdrukwachtrij die u wilt verwijderen. Klik met de rechtermuisknop op de wachtrij en kies **Delete Queue** (Wachtrij verwijderen).

Modus Remote Printer (Externe printer)

Als u de printer in de modus Remote Printer (Externe printer) wilt gebruiken, configureert u de afdrukserver op dit tabblad.

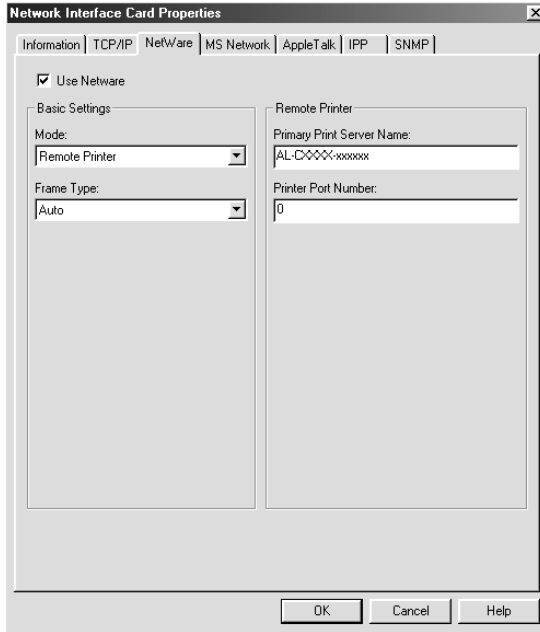

Item	Beschrijving
Use NetWare (Gebruik Netware)	Schakel dit selectievakje in als u NetWare gebruikt. Wanneer u de printer alleen in een NetWare-omgeving gebruikt, wordt het selectievakje automatisch ingeschakeld.
Mode (Modus)	Selecteer Remote Printer (Externe printer).
Frame Type (Frametype)	U moet deze instelling niet wijzigen.

Item	Beschrijving
Primary Print Server Name (Naam primaire printserver)	Voer de naam van maximaal 47 tekens in die is ingesteld met PCONSOLE of NWAdmin, in voor de primaire afdrukserver. Voor NDPS Gateway voert u de SAP-naam van maximaal 47 tekens in die u hebt ingesteld voor NetWare.
Printer Port Number (Nummer printerpoort)	Voer het printerpoortnummer in. Voor NDPS Gateway voert u hetzelfde printer nummer in als voor NetWare. Dit moet een nummer tussen 0 en 254 zijn.

MS Network

Als u de printer in de Microsoft Network-omgeving wilt gebruiken, configureert u de afdrukserver op dit tabblad.

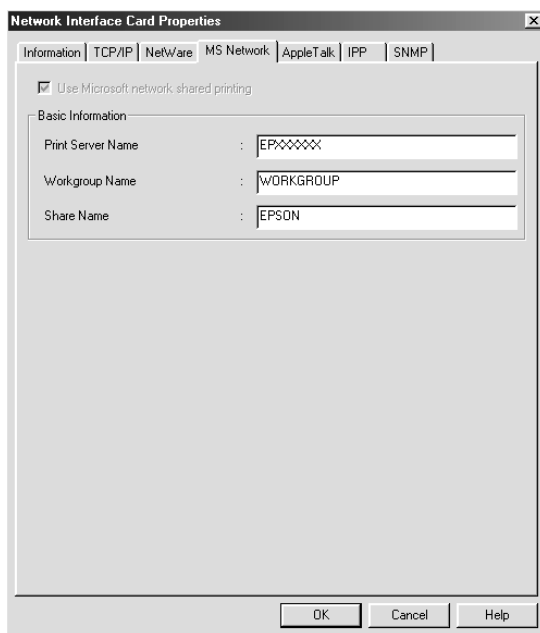

Item	Beschrijving
Use Microsoft network shared printing (Gebruik Microsoft Network Shared-afdrukken)	Schakel dit selectievakje in wanneer u wilt afdrukken via een Microsoft-netwerk. Dit selectievakje is ingeschakeld maar niet beschikbaar wanneer de afdrukserver de informatie verkrijgt via het NetBEUI-protocol.
Print Server Name (Naam printserver)	Hier voert u de afdrukservernaam van maximaal 15 tekens in. Gebruik een unieke naam zodat er geen netwerkconflicten optreden.
Workgroup Name (Naam werkgroep)	Voer de werkgroepnaam of domeinnaam van maximaal 15 tekens in voor de Windows-netwerkomgeving.
Share Name (Gedeelde naam)	Voer de gedeelde naam van maximaal 12 tekens in voor de printer. Gebruik niet LPT1, LPT2, LPT3 of COM.

AppleTalk

Als u de printer in de AppleTalk-omgeving wilt gebruiken, configureert u de afdrukserver op dit tabblad.

Opmerking:

Houd rekening met het volgende als u AppleTalk-instellingen wilt opgeven met EpsonNet WinAssist:

- Er moet een geldig IP-adres zijn toegewezen aan de afdrukserver.*
- U hebt zich met supervisorrechten aangemeld bij de NetWare-server of de NDS-context.*

- De gedeelde service is geïnstalleerd op de computer.

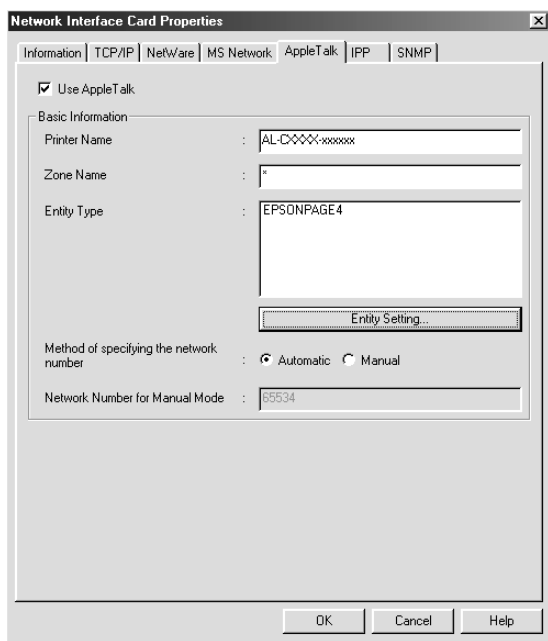

Item	Beschrijving
Use AppleTalk (Gebruik AppleTalk)	Schakel dit selectievakje in wanneer u AppleTalk gebruikt.
Printer Name (Printernaam)	Voer de printernaam van maximaal 32 tekens in.
Zone Name (Zonenaam)	Voer een naam van maximaal 32 tekens in voor de netwerkzone. Als de zone automatisch moet worden geselecteerd, selecteert u Automatic (Automatisch) om het netwerknummer op te geven en selecteert u hier een sterretje (*).

Item	Beschrijving
Entity Type (Eenheidstype)	Het eenheidstype van de printer. Wijzig het eenheidstype alleen als hier 'epson' wordt weergegeven. Als 'epson' wordt weergegeven, selecteert u het eenheidstype door op de knop Entity Setting (Eenheidsinstelling) te klikken voor overeenkomsten met de printer.
Entity Settings (Eenheidsinstellingen)	Klik op deze knop en selecteer het juiste eenheidstype.
Method of specifying the network number (Methode voor het opgeven van het netwerknummer)	Hier selecteert u een methode voor het verkrijgen van een netwerknummer. Automatic (Automatisch) wordt doorgaans aangeraden.
Network Number for Manual Mode (Netwerknummervoor Manuele modus)	Als u Manual (Manueel) hebt geselecteerd, geeft u een waarde op tussen 0 en 65534 om het netwerknummer op te geven.

IPP

Als u de printer in de IPP-omgeving wilt gebruiken, configureert u de afdrukserver op dit tabblad. Wanneer de afdrukserver SNMP niet ondersteunt zijn deze items niet beschikbaar.

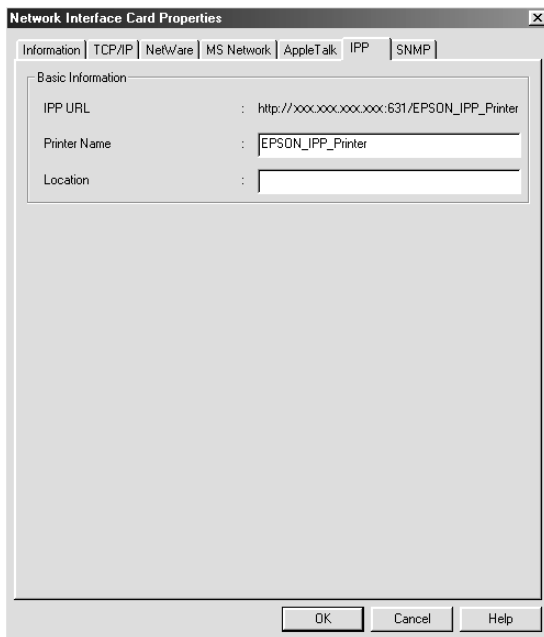

Item	Beschrijving
IPP URL (URL voor IPP)	<p>Hier wordt de URL van de printer voor afdrucken via Internet weergegeven.</p> <p>Notatie: http://IP-adres van afdrukserver:631/hieronder ingestelde printer naam</p> <p>Voorbeeld: http://192.168.100.201:631/EPSON_IPP_Printer</p>

Item	Beschrijving
Printer Name (Printernaam)	Voer de printernaam van maximaal 127 tekens in voor afdrucken via Internet. Voorbeeld: EPSON_IPP_Printer
Location (Locatie)	Voer een naam van maximaal 64 tekens in voor de fysieke locatie van de printer.

SNMP

U kunt het tabblad SNMP gebruiken om de SNMP-informatie in te stellen.

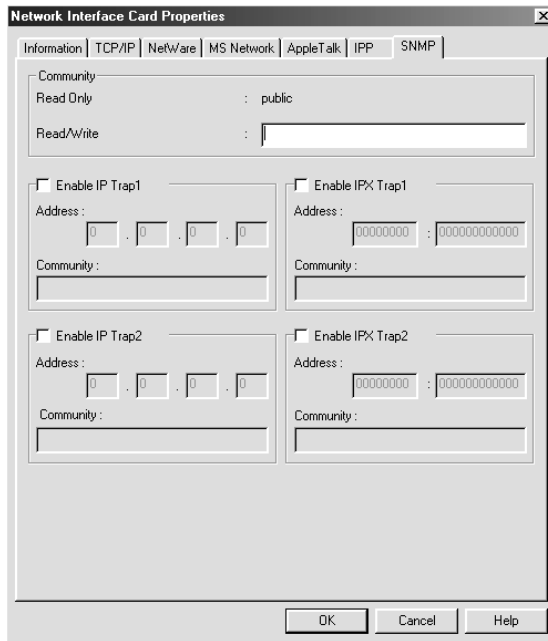

Item	Beschrijving
Read Only (Alleen lezen)	Het woord "Publiek" wordt altijd getoond.
Read/Write (Lezen/schrijven)	Voer een gebruikersgroepnaam van maximaal 32 tekens in voor lezen en schrijven.
Enable IP Trap 1 or/and 2 (IP-trap 1 en/of 2 inschakelen)	Hiermee kunt u IP-trap 1, 2, of beide, in- of uitschakelen.
Address (Adres)	Hier voert u het IP-adres in van de server waarnaar de trap is verzonden.
Community	Hier voert u een gebruikersgroepnaam van maximaal 32 tekens in.
Enable IP Trap 1 or/and 2 (IP-trap 1 en/of 2 inschakelen)	Hiermee kunt u IP-trap 1, 2 of beide, in- of uitschakelen.
Address (Adres)	<p>Hier voert u het netwerkadres en knooppuntnummer (MAC-adres) in van de server waarnaar de trap is verzonden.</p> <p>Notatie: Netwerkadres: Knooppuntnummer</p> <p>Als het netwerkadres A7E00BB0 (hexadecimaal) is en het knooppuntnummer 000048930000 (hexadecimaal), is het adres A7E00BB0:000048930000.</p>
Community	Hier voert u een gebruikersgroepnaam van maximaal 32 tekens in.

Wachtwoord

U hebt een wachtwoord nodig om de afdrukservers te configureren. Wanneer u in het dialoogvenster voor instellingen op OK of Return to default (Terug naar standaard) klikt, verschijnt het dialoogvenster voor wachtwoorden.

1. Klik op **Change (Wijzigen)** om een wachtwoord in te stellen of het huidige wachtwoord te wijzigen. Het dialoogvenster **Administrator Password (Beheerderswachtwoord)** verschijnt.
2. Als u voor het eerst een wachtwoord instelt, laat u het vak **Old Password (Oud paswoord)** leeg en geeft u een wachtwoord van maximaal 20 tekens op in het vak **New Password (Nieuw paswoord)** en het vak **New Password (again) (Nieuw paswoord (nogmaals))** in. Klik vervolgens op **OK**. Wachtwoorden zijn hoofdlettergevoelig.

Opmerking:

- In EpsonNet WinAssist, EpsonNet MacAssist en EpsonNet WebAssist wordt hetzelfde wachtwoord gebruikt.*
- Aangezien het nieuwe wachtwoord pas geldig is wanneer u de gegevens naar de afdrukservers verzendt, moet u onmiddellijk na het wijzigen van het wachtwoord het oude wachtwoord nog gebruiken.*
- Als u het wachtwoord bent vergeten, moet u de afdrukservers initialiseren. Zie "Printer initialiseren" op pagina 279 voor meer informatie.*

De afdrukserver configureren met EpsonNet WinAssist EasySetup

U kunt EpsonNet WinAssist EasySetup gebruiken om de afdrukserver eenvoudig te configureren zodat u in korte tijd kunt afdrukken met TCP/IP en Microsoft Network.

Opmerking:

- ❑ *Zorg dat de printer aan staat.*
- ❑ *Voor de volgende stappen moet de computer zich in hetzelfde segment bevinden als de afdrukserver.*
- ❑ *Als u een IP-adres handmatig toewijst, kunt u het beste EpsonNet WinAssist gebruiken om het subnetmasker en de standaardgateway in te stellen.*

Voer de onderstaande procedure uit om de afdrukserver te configureren met EpsonNet WinAssist EasySetup.

1. Klik op **Start**, ga naar **Programs (Programma's)** of **All Programs (Alle programma's)** (Windows XP) en selecteer **EpsonNet WinAssist V4**. Klik op **EpsonNet EasySetup** om het programma te starten.
2. Het dialoogvenster **EpsonNet WinAssist Easy Setup** (Eenvoudige installatie EpsonNet WinAssist) verschijnt. Klik op **Next (Volgende)**.
3. Lees de licentieovereenkomst en klik op **Next (Volgende)**.
4. Selecteer de doelprinter en klik op **Next (Volgende)**.

Opmerking:

Als dezelfde printernaam meerdere keren in de lijst voorkomt, kunt u de printers herkennen door de MAC-adressen te controleren. Deze adressen kunt u vinden op het statusvel.

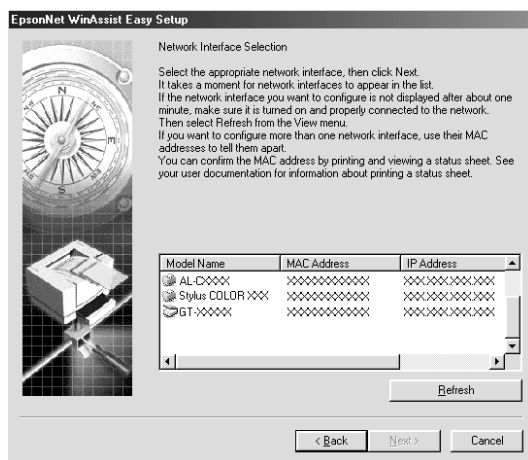

5. Geef aan of u de Microsoft-service voor gedeelde netwerken wilt gebruiken en klik op **Next** (Volgende). Als u hier **No** (Nee) selecteert, gaat u verder met stap 8.



- Controleer de naam van de afdrukserver. Wijzig de naam indien nodig. Klik op Next (Volgende).



- Geef aan of u TCP/IP wilt gebruiken en klik op Next (Volgende). Als u hier No (Nee) selecteert, gaat u verder met stap 9.

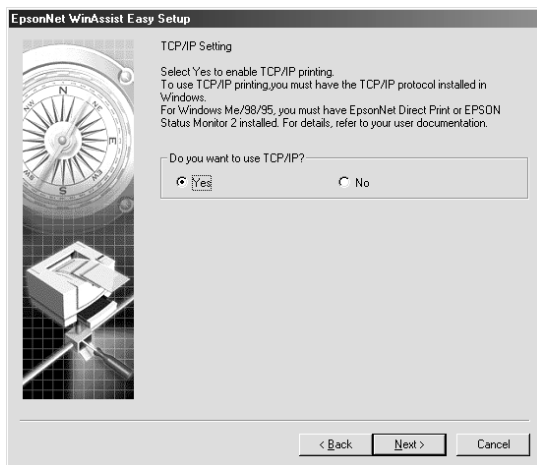

8. Selecteer **Auto** of **Manual (Manueel)**. Als u **Automatic (Automatisch)** selecteert, is DHCP beschikbaar en wordt automatisch een IP-adres toegewezen. Selecteert u **Manual (Manueel)**, dan voert u het IP-adres in. Klik op **Next (Volgende)**.

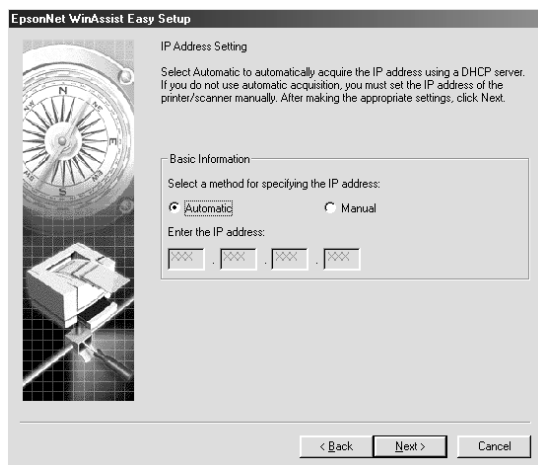

Opmerking:

- ❑ *De afdrukserver heeft geen standaard-IP-adres. Wijs handmatig een geldig IP-adres toe of gebruik de DHCP-server hiervoor.*
- ❑ *Als dynamische DNS niet wordt ondersteund, kunt u het beste **Manual (Manueel)** selecteren en een IP-adres opgeven. Wanneer u **Automatic (Automatisch)** selecteert, wordt het IP-adres van de afdrukserver elke keer gewijzigd als u de printer inschakelt en moet u de printerpoortinstellingen eveneens wijzigen.*
- ❑ *Als u de DHCP-server wilt gebruiken, moet u deze installeren en correct configureren. Raadpleeg de Help van het besturingssysteem voor meer informatie.*

9. Controleer de instellingen en klik op **Send** (Verzenden). Als u een wachtwoord voor de afdrukservers hebt ingesteld, verschijnt het dialoogvenster **Password** (Paswoord). Voer het wachtwoord van maximaal 20 tekens in en klik op **OK**. Volg de instructies op het scherm.



Let op:

Het verzenden van nieuwe instellingen naar de afdrukservers neemt twee of drie minuten in beslag. Schakel de printer pas uit als hierover een bericht wordt weergegeven.

Hoofdstuk 4

Configuratieprogramma EpsonNet MacAssist

EpsonNet MacAssist

EpsonNet MacAssist is een voor Macintosh ontwikkelde configuratiesoftware voor beheerders. Hiermee kan de afdrukserver worden geconfigureerd voor TCP/IP, AppleTalk, IPP.

Opmerking:

Gebruik de versie van EpsonNet MacAssist op de cd-rom die bij dit product is geleverd.

Menubalk

EpsonNet MacAssist bevat de volgende menu's en vervolgmenu's.

Menu File (Archief):

- Close (Sluit)
Hiermee sluit u EpsonNet MacAssist.

- Quit (Stop)
Hiermee sluit u EpsonNet MacAssist af.

Menu Edit (Wijzig):

Gebruik dit menu als u de inhoud van de configuratiemenu's wilt wijzigen.

Menu Device (Apparaat):

- Configuration (Configuratie)
Hiermee wordt de geselecteerde afdrukservers geconfigureerd.
- Launch Browser (Start browser)
Hiermee wordt EpsonNet WebAssist gestart om de geselecteerde afdrukservers te configureren. EpsonNet WebAssist is een programma dat in een browser moet worden uitgevoerd.
- Refresh (Ververs)
Hiermee beschikt u over de recentste gegevens door weer naar de beschikbare printers te zoeken.
- Timeout Setting (Time-outinstelling)
Hiermee stelt u een time-outwaarde tussen 3 en 99 seconden in. Zie "Time-out" op pagina 92 voor meer informatie.
- Network Path Search Setting (Zoekinstelling voor netwerkpad)
Selecteer verbindingen en protocollen om te zoeken naar een afdrukservers. Zie "Zoekinstelling voor netwerkpad" op pagina 93 voor meer informatie.
- Search Options (Zoekopties)
Hiermee configureert u de opties voor zoeken met AppleTalk of IP. Zie "Zoekopties" op pagina 94 voor meer informatie.

Time-out

Stel in na hoeveel tijd een time-out plaatsvindt (een waarde tussen 3 en 99 seconden). De standaardinstelling is 5 seconden. Als deze tijd wordt overschreden, vindt een communicatiefout plaats. Als u een grotere waarde instelt, kost het zoeken naar de netwerkprinters meer tijd. Wijzig deze waarde dus alleen als u hier geen bezwaar tegen hebt.

Selecteer **Refresh (Ververs)** in het menu **Device (Apparaat)** of start EpsonNet MacAssist opnieuw om de wijzigingen door te voeren.

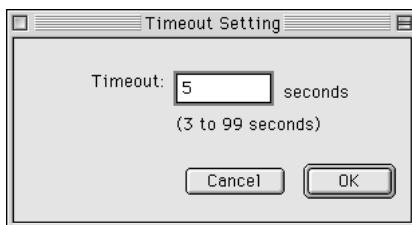

Zoekinstelling voor netwerkpad

U kunt de verbinding en protocollen selecteren om te zoeken naar een afdrukservers. U kunt alle verbindingen en protocollen, zoals AppleTalk, IP of USB, gebruiken of alleen de gewenste verbindingen of protocollen selecteren.

Selecteer **Refresh (Ververs)** in het menu **Device (Apparaat)** of start EpsonNet MacAssist opnieuw om de wijzigingen door te voeren.

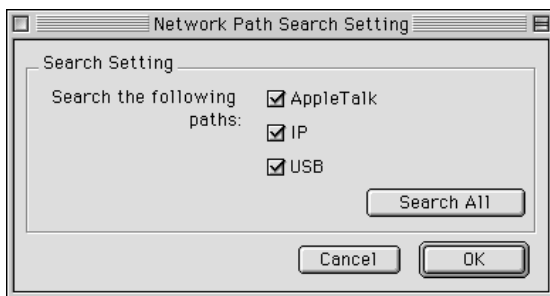

Zoekopties

Zoekopties - AppleTalk

Wilt u afdrukservers zoeken in andere zones, dan stelt u bepaalde zones in bij deze optie.

Schakel het selectievakje *Use this method to select search zones* (Gebruik deze methode om zoekzones te selecteren) in om een afdrukserver in een bepaalde zone te zoeken. Schakel het selectievakje uit als de afdrukserver in dezelfde zone is. U bespaart hiermee tijd tijdens het zoeken.

De zones die uit het netwerk worden opgehaald, worden weergegeven in de lijst *Zone*. In de lijst *Search Zone* (Zoekzone) worden de zones weergegeven waarin wordt gezocht. Er kunnen maximaal 2000 zones worden weergegeven in de lijsten *Zone* en *Search Zone* (Zoekzone).

Als u de zone wilt toevoegen aan de lijst *Search Zone* (Zoekzone), selecteert u de zone en klikt u vervolgens op de knop *Add* (Voeg toe). Als u de zone wilt toevoegen aan de lijst *Search Zone* (Zoekzone), selecteert u de zone en klikt u op de knop *Del* (Wis).

Selecteer **Refresh (Ververs)** in het menu **Device (Apparaat)** of start **EpsonNet MacAssist** opnieuw om de wijzigingen door te voeren.

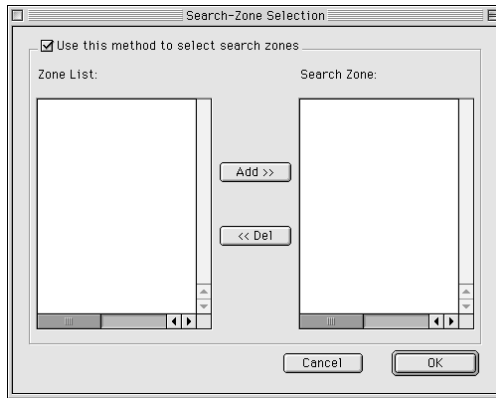

Zoekopties - IP

Wilt u afdrukservers zoeken in andere segmenten, dan stelt u het specifieke netwerkadres en subnetmasker in. De instellingen die u wijzigt in dit venster hebben geen effect op de zoekparameters die worden gebruikt door **EpsonNet MacAssist EasySetup**.

Schakel het selectievakje **Use the search option** (Gebruik de zoekoptie) in om een afdrukserver in een ander segment te zoeken. Selecteer deze optie niet als de afdrukserver die u wilt configureren zich in hetzelfde segment bevindt.

Geef het netwerkadres en het subnetmasker op (geldige waarden van 0 tot en met 255). Vraag het adres aan de netwerkbeheerder. Klik op Add (Voeg toe). U kunt maximaal 20 adressen toevoegen. Wilt u het adres uit de lijst verwijderen, dan selecteert u het adres en klikt u op Delete (Wis).

Selecteer Refresh (Ververs) in het menu Device (Apparaat) of start EpsonNet MacAssist opnieuw om de wijzigingen door te voeren.



Opmerking:

- ❑ Als u een onjuist netwerkadres toevoegt, wordt het bericht *The network address XXX.XXX.XXX.XXX that you entered will be added to the list as XXX.XXX.XXX.X. Add this address? (Het netwerkadres XXX.XXX.XXX.XXX dat u hebt opgegeven, wordt als XXX.XXX.XXX.X toegevoegd aan de lijst. Wilt u het adres toevoegen?) weergegeven. Controleer of het netwerkadres juist is en klik op OK om dit adres toe te voegen.*
- ❑ Als u hetzelfde netwerkadres toevoegt, wordt het bericht *This network address has already been registered (Dit netwerkadres is al geregistreerd) weergegeven. Hiermee wordt aangegeven dat dit adres niet kan worden toegevoegd.*

Dialogvenster Configuration (Configuratie)

Informatie

Het tabblad Information (Informatie) bevat informatie over de verschillende parameters voor de afdrukservers zoals hieronder wordt aangegeven.

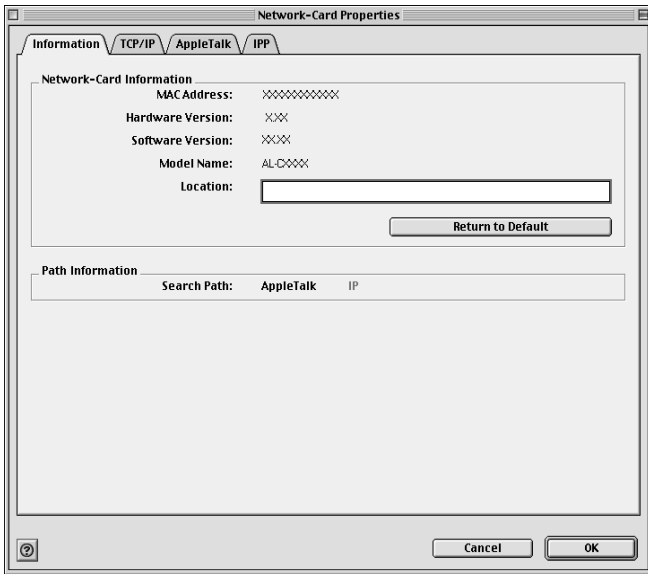

Parameters	Beschrijving
MAC Address (MAC-adres)	Uniek hardwareadres van de afdrukservers. Het MAC-adres wordt weergegeven op het statusvel.
Hardware Version (Hardwareversie)	Hardwareversie van de afdrukservers.
Software Version (Softwareversie)	Softwareversie van de afdrukservers.

Parameters	Beschrijving
Model Name (Modelnaam)	Productnaam van de printer die is aangesloten op de afdrukserver.
Location (Locatie)	Voer de locatie van de afdrukserver in.
Knop Return to default (Herstel de standaardinstellingen)	Alle standaardinstellingen van de configuratie van de afdrukserver worden hersteld.
Search Path (Zoekpad)	Protocol dat wordt gebruikt om naar de afdrukserver te zoeken.
OK	Hiermee werkt u de instellingen bij.
Cancel (Annuleer)	Klik op deze knop om wijzigingen te annuleren.

TCP/IP

Als u de printer in de TCP/IP-omgeving wilt gebruiken, configureert u de afdrukserver op dit tabblad.

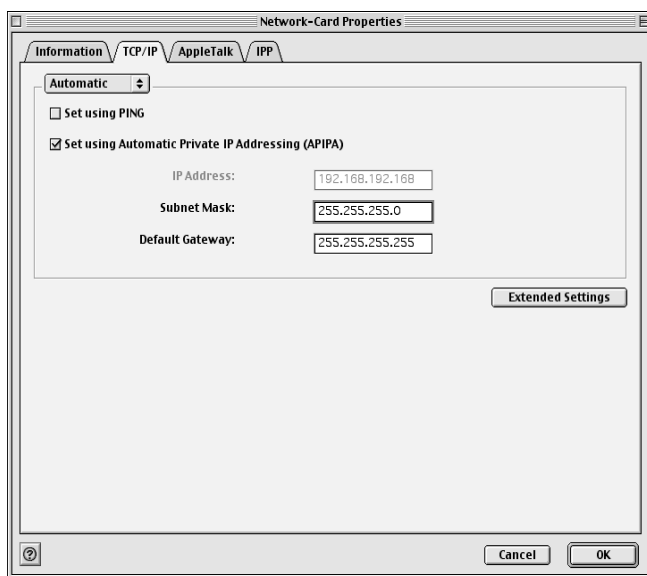

Item	Beschrijving
Methode voor het opgeven van het IP-adres	<p>Hier selecteert u een methode voor het opgeven van een IP-adres. Als u Automatic (Automatisch) selecteert, wordt er automatisch een IP-adres, subnetmasker en standaardgateway toegewezen aan de DHCP-server.</p> <p>Opmerking: Als dynamische DNS niet wordt ondersteund, kunt u het beste Manual (Handmatig) selecteren en een IP-adres opgeven. Wanneer u Automatic (Automatisch) selecteert, wordt het IP-adres van de afdrukservers elke keer gewijzigd als u de printer inschakelt en moet u de printerpoortinstellingen eveneens wijzigen.</p>
Set using PING (Instellen met PING)	Schakel dit selectievakje in als u het IP-adres instelt met de ping-opdracht. Als u de ping-opdracht niet gebruikt, schakelt u dit selectievakje uit.
Set using Automatic Private IP Addressing (APIPA) (Instellen met APIPA)	Hiermee wordt automatisch een persoonlijk IP-adres toegewezen ook als er geen DHCP-server in het netwerk is. Deze functie is niet beschikbaar als deze niet wordt ondersteund.
IP Address (IP-adres)	Voer een IP-adres voor de afdrukservers in. Gebruik een uniek IP-adres, zodat er geen netwerkconflicten optreden.
Subnet Mask (Subnetmasker)	Hier voert u het subnetmasker van het IP-adres in.
Default Gateway (Standaardgateway)	Hier voert u het gateway-adres in. Als er een server of router als gateway functioneert, voert u het IP-adres van de server of router in. Is er geen gateway, dan wijzigt u de standaardwaarden niet.
Extended Settings (Geavanceerde instellingen)	Klik op deze knop voor geavanceerde instellingen, zoals opties voor dynamische DNS en universele Plug en Play. De knop is niet beschikbaar als beide functies niet worden ondersteund.

Dialogvenster Extended Settings (Geavanceerde instellingen)

Wanneer u op de knop Extended Settings (Geavanceerde instellingen) op het tabblad TCP/IP klikt, verschijnt het volgende dialoogvenster.

The screenshot shows the 'Extended Settings' dialog box with the following details:

- DNS Server Address Settings:**
 - Acquire DNS server address automatically
 - DNS Server Addresses: [Empty list box]
 - Buttons: Add, Edit, Del
- Host Name and Domain Name Setting:**
 - Acquire host name and domain name automatically
 - Host Name: AL-CXXXX-XXXXXX
 - Domain Name: [Empty text box]
 - Register the network interface's address to DNS server
 - Register directly to DNS server
- Universal Plug and Play Settings:**
 - Use Universal Plug and Play
 - Device Name: AL-CXXXX-XXXXXX

Buttons: Cancel, OK

Item	Beschrijving
Acquire DNS server address automatically (DNS-serveradres automatisch verkrijgen)	Schakel dit selectievakje in als u het DNS-serveradres wilt verkrijgen met de DHCP-server. Als u het DNS-serveradres handmatig invoert, schakelt u dit selectievakje uit. Dit selectievakje is niet beschikbaar als beide functies niet worden ondersteund.

Item	Beschrijving
DNS Server Address (DNS-serveradres)	<p>Hier worden de DNS-serveradressen weergegeven. Als u een DNS-serveradres wilt invoeren, klikt u op de knop Add (Voeg toe).</p> <p>Wilt u het DNS-serveradres bewerken, dan selecteert u het adres en klikt u op de knop Edit (Wijzig).</p> <p>Wilt u het DNS-serveradres verwijderen, dan selecteert u het adres en klikt u op de knop Delete (Wis).</p>
Acquire host name and domain name automatically (Hostnaam en domeinnaam automatisch verkrijgen)	Schakel dit selectievakje in als u de hostnaam en domeinnaam van de DHCP-server wilt verkrijgen.
Host Name (Hostnaam)	Voer de hostnaam in die wordt ondersteund door dynamische DNS (tussen 2 en 63 tekens). Het totaal aantal tekens van de hostnaam en de domeinnaam mag niet meer dan 251 zijn.
Domain Name (Domeinnaam)	Laat dit vak leeg of voer twee of meer tekens in van de domeinnaam die wordt ondersteund door dynamische DNS. Het totaal aantal tekens van de hostnaam en de domeinnaam mag niet meer dan 251 zijn.
Register the network interface's address to DNS server (Het adres van de netwerkinterface direct registreren op de DNS-server)	Schakel dit selectievakje in als u de hostnaam en de domeinnaam wilt registreren op de DNS-server via de DHCP-server die dynamische DNS ondersteunt.
Register directly to DNS server (Direct registreren op de DNS-server)	Schakel dit selectievakje in als u de hostnaam en de domeinnaam direct wilt registreren op de DNS-server.
Use Universal Plug and Play (Universele Plug en Play gebruiken)	Hiermee schakelt u de universele Plug en Play in of uit. Deze functie is niet beschikbaar als deze niet wordt ondersteund.
Device Name (Apparaatnaam)	Voer de apparaatnaam voor universele Plug en Play in (tussen 2 en 63 tekens).

AppleTalk

Als u de printer in de AppleTalk-omgeving wilt gebruiken, configureert u de afdrukserver op dit tabblad.

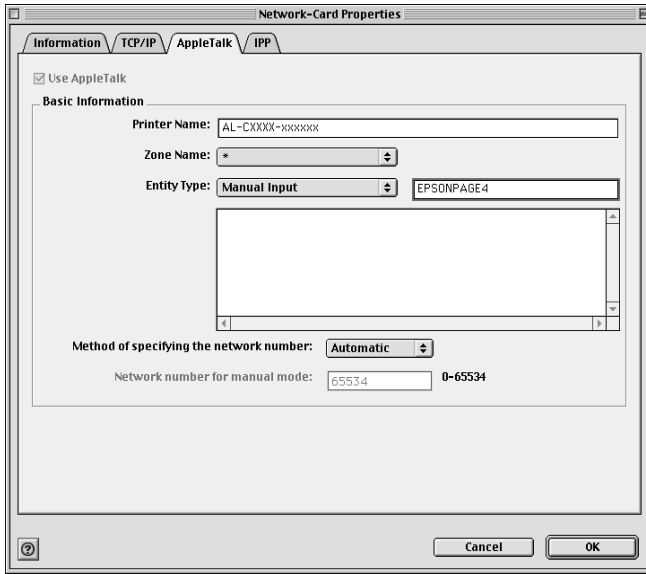

Item	Beschrijving
Use AppleTalk (AppleTalk gebruiken)	Schakel dit selectievakje in wanneer u AppleTalk gebruikt.
Printer Name (Printernaam)	Voer de printernaam van maximaal 32 tekens in.

Item	Beschrijving
<p>Zone Name (Zonenaam)</p>	<p>Selecteer een naam of voer een naam van maximaal 32 tekens in voor de netwerkzone.</p> <p>Als de zone automatisch moet worden geselecteerd, selecteert u Automatic (Automatisch) om het netwerknummer op te geven en selecteert u hier een sterretje (*).</p> <p>Wilt u de naam handmatig invoeren, dan selecteert u Manual Input (Handmatige invoer) en voert u de zonenaam in het tekstvak in.</p>
<p>Entity Type (Eenheidstype)</p>	<p>Het eenheidstype van de printer. Wijzig het eenheidstype alleen als hier 'epson' wordt weergegeven. Als 'epson' wordt weergegeven, selecteert u het eenheidstype door op de knop Entity Setting (Eenheidsinstelling) te klikken voor overeenkomsten met de printer.</p>
<p>Method of specifying the network number (Methode voor het opgeven van het netwerknummer)</p>	<p>Hier selecteert u een methode voor het verkrijgen van een netwerknummer. Automatic (Automatisch) wordt doorgaans aangeraden.</p>
<p>Network number for manual mode (Netwerknummer voor handmatige modus)</p>	<p>Als u Manual (Handmatig) hebt geselecteerd, geeft u een waarde op tussen 0 en 65534 om het netwerknummer op te geven.</p>

IPP

Als u de printer in de IPP-omgeving wilt gebruiken, configureert u de afdrukserver op dit tabblad.

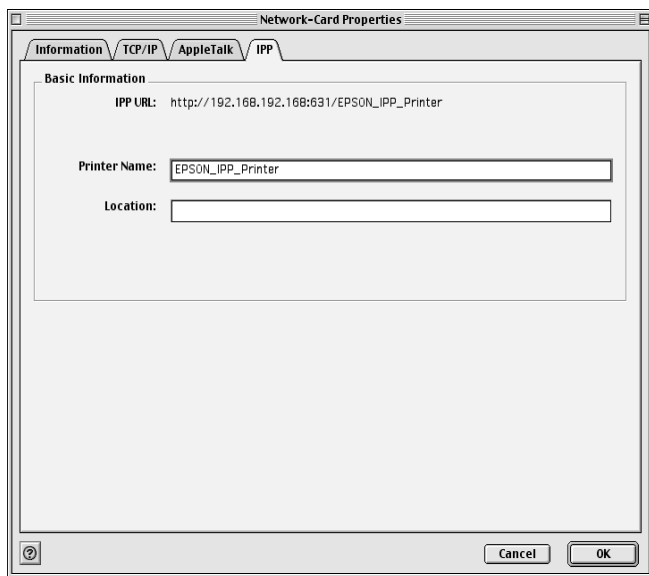

Item	Beschrijving
IPP URL	Hier wordt de URL van de printer voor afdrucken via Internet weergegeven. Notatie: http://IP-adres van afdrukserver:631/hieronder ingestelde printernaam Voorbeeld: http://192.168.100.201:631/EPSON_IPP_Printer

Item	Beschrijving
Printer Name (Printernaam)	Voer de printernaam van maximaal 127 tekens in voor afdrukken via Internet. Voorbeeld: EPSON_IPP_Printer
Location (Locatie)	Voer een naam van maximaal 64 tekens in voor de fysieke locatie van de printer.

Wachtwoord

U hebt een wachtwoord nodig om de afdrukserver te configureren. Wanneer u op OK in het dialoogvenster voor instellingen of op Return to default (Standaardinstellingen herstellen) klikt, verschijnt het dialoogvenster Password (Wachtwoord).

1. Klik op Change Password (Wijzig wachtwoord) om een wachtwoord in te stellen of het huidige wachtwoord te wijzigen. Het dialoogvenster Change Password (Wijzig wachtwoord) verschijnt.
2. Als u voor het eerst een wachtwoord instelt, laat u het vak Current Password (Huidig wachtwoord) leeg en voert u een wachtwoord van maximaal 20 tekens in het vak New Password (Nieuw wachtwoord) en het vak New Password (again) (Nieuw wachtwoord (nogmaals)) in. Klik vervolgens op OK. Wachtwoorden zijn hoofdlettergevoelig.

Opmerking:

- ❑ *In EpsonNet WinAssist, EpsonNet MacAssist en EpsonNet WebAssist wordt hetzelfde wachtwoord gebruikt.*

- ❑ *Aangezien het nieuwe wachtwoord pas geldig is wanneer u de gegevens naar de afdrukserver verzendt, moet u onmiddellijk na het wijzigen van het wachtwoord het oude wachtwoord nog gebruiken.*

- ❑ *Als u het wachtwoord bent vergeten, moet u de afdrukserver initialiseren. Zie "Printer initialiseren" op pagina 279 voor meer informatie.*

De afdrukserver configureren met EpsonNet MacAssist EasySetup

U kunt EpsonNet MacAssist EasySetup gebruiken om de afdrukserver eenvoudig te configureren zodat u in korte tijd kunt afdrukken met TCP/IP en AppleTalk.

Opmerking:

- ❑ *Schakel de printer in.*

- ❑ *Voor de volgende stappen moet de computer zich in hetzelfde segment bevinden als de afdrukserver.*

- ❑ *Als u een IP-adres handmatig toewijst, kunt u het beste EpsonNet MacAssist gebruiken om het subnetmasker en de standaardgateway in te stellen.*

Voer de onderstaande procedure uit om de afdrukserver te gebruiken met EpsonNet MacAssist EasySetup.

1. Mac OS 8.x tot 9.x:
Dubbelklik op het pictogram EpsonNet MacAssist EasySetup in de map MacAssistxxx.

Mac OS X:

Dubbelklik op het pictogram EpsonNetMacAssistOSXEasySet in de map EpsonNet MacAssistOS X x.xx.

2. Klik op Next (Volgende).
3. Lees de licentieovereenkomst en klik op Next (Volgende).
4. Selecteer de doelprinter en klik op Next (Volgende).

Opmerking:

Als dezelfde printernaam meerdere keren in de lijst voorkomt, kunt u de printers herkennen door de MAC-adressen te controleren. Deze kunt u vinden op het statusvel.

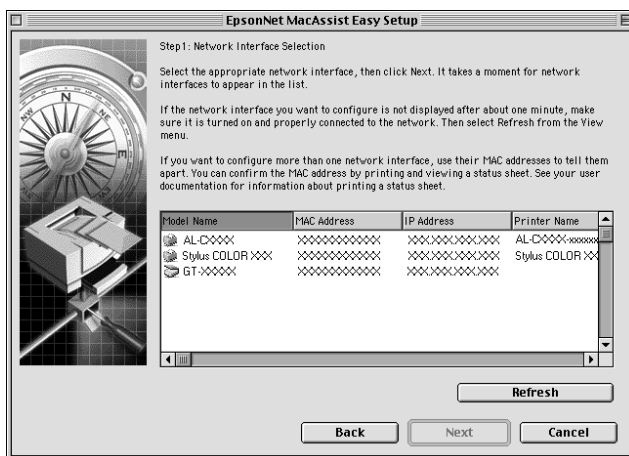

5. Wijzig, indien nodig, de printernaam. Klik op Next (Volgende).

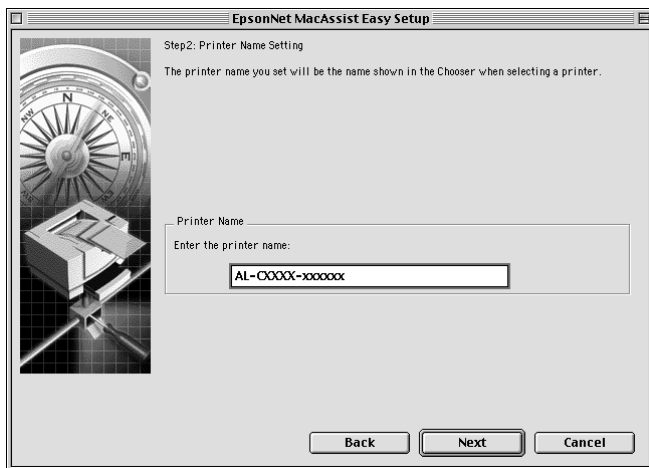

6. Geef aan of u TCP/IP wilt gebruiken en klik op Next (Volgende). Als u hier No (Nee) selecteert, gaat u verder met stap 8.

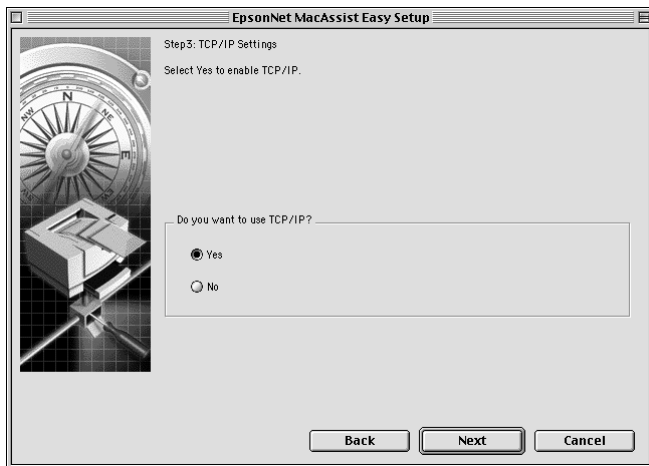

7. Hier selecteert u een methode voor het opgeven van een IP-adres. Als u **Automatic** (Automatisch) selecteert, is DHCP beschikbaar en wordt automatisch een IP-adres toegewezen. Selecteert u **Manual** (Handmatig), dan voert u het IP-adres in. Klik op **Next** Volgende.

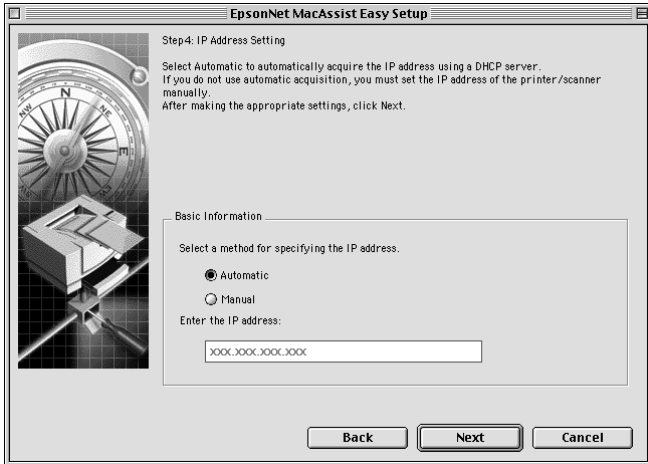

Opmerking:

- ❑ *De afdrukservers heeft geen standaard IP-adres. Wijs handmatig een geldig IP-adres toe of gebruik de DHCP-server hiervoor.*
- ❑ *Als dynamische DNS niet wordt ondersteund, kunt u het beste **Manual** (Handmatig) selecteren en een IP-adres opgeven. Wanneer u **Automatic** (Automatisch) selecteert, wordt het IP-adres van de afdrukservers elke keer gewijzigd als u de printer inschakelt en moet u de printerpoortinstellingen eveneens wijzigen.*
- ❑ *Als u de DHCP-server wilt gebruiken, moet u deze installeren en correct configureren. Raadpleeg de Help van het besturingssysteem voor meer informatie.*

8. Controleer de instellingen en klik op **Send** (Verzend). Als u een wachtwoord voor de afdrukservers hebt ingesteld, verschijnt het dialoogvenster **Password** (Wachtwoord). Voer het wachtwoord van maximaal 20 tekens in en klik op **OK**. Volg de instructies op het scherm.



Let op:

Het verzenden van nieuwe instellingen naar de afdrukservers neemt twee of drie minuten in beslag. Schakel de printer pas uit als dit in een bericht wordt aangegeven.

Printerdriver installeren

Printerdriver installeren

Als u naar de netwerkprinter wilt afdrukken, moet u de printerdriver installeren op de computer. Zie het gedeelte in dit hoofdstuk dat van toepassing is op het besturingssysteem dat u gebruikt.

Windows Me/98/95

Voor Windows Me/98/95 verschilt de procedure voor de installatie van de printerdriver, afhankelijk van de gewenste afdrukmethode.

Afdrukken via LPR

Aangezien afdrukken via LPR in Windows Me/98/95 niet wordt ondersteund, kan de standaardmethode voor afdrukken via TCP/IP niet worden gebruikt. Met het hulpprogramma EpsonNet Direct Print, opgenomen op de bijgeleverde cd-rom, kunt u echter toch via TCP/IP afdrukken. Installeer EpsonNet Direct Print eerst. Installeer vervolgens de printerdriver. Zie "EpsonNet Direct Print" op pagina 193 voor meer informatie.

Afdrukken via Internet (Windows 98/95)

Afdrukken via Internet is mogelijk met het hulpprogramma EpsonNet Internet Print, dat is opgenomen op de bijgeleverde cd-rom. Installeer EpsonNet Internet Print eerst. Installeer vervolgens de printerdriver en stel de printerpoort in. Zie "EpsonNet Internet Print" op pagina 209 voor meer informatie.

Afdrukken via Internet (Windows Me)

IPP-client installeren

De IPP-client moet zijn geïnstalleerd op de computer. Volg de onderstaande procedure als de IPP-client nog niet is geïnstalleerd.

1. Plaats de cd-rom met Windows Me.
2. Selecteer de map add-ons en de map IPP.
3. Dubbelklik op wnpins.exe. Volg de instructies op het scherm.
4. Klik op OK om de computer opnieuw op te starten.

Printer installeren

Sluit de printer met IPP aan op de computer.

1. Klik op **Start**, ga naar **Settings (Instellingen)** en klik op **Printers**.
2. Dubbelklik op het pictogram **Add Printer (Printer toevoegen)** en klik op **Next (Volgende)**.

3. Selecteer het keuzerondje **Network Printer** (Netwerkprinter) en klik op **Next** (Volgende).
4. Typ de URL van de printer en klik op **Next** (Volgende).
http://IP-adres van afdrukserver:631/printernaam

Voorbeeld: http://192.168.100.201:631/EPSON_IPP_Printer
5. Zie “Printerdriver installeren” op pagina 114 voor meer informatie.

Afdrukken via gedeeld Microsoft-netwerk

1. Klik op **Start**, ga naar **Settings** (Instellingen) en klik op **Printers**.
2. Dubbelklik op het pictogram **Add printer** (Printer toevoegen) en klik op **Next** (Volgende).
3. Selecteer het keuzerondje **Network Printer** (Netwerkprinter) en klik op **Next** (Volgende).

4. Klik op **Browse** (Bladeren) en selecteer het netwerkpad in de lijst. Als u niet kunt bladeren, voert u in het vak Network Path (Netwerkpad) of Queue name (Wachtrijnaam) de volgende tekst in.

\\NetBIOS naam van de afdrukserver\
Apparaatnaam van afdrukserver

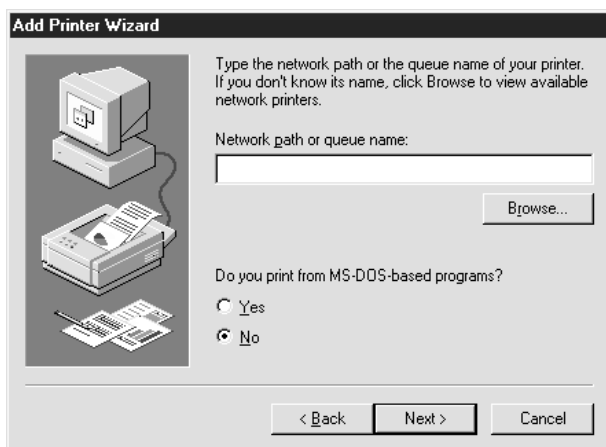

5. De wizard Add Printer (Printer toevoegen) verschijnt. Klik op Next (Volgende).
6. Zie "Printerdriver installeren" op pagina 114 voor meer informatie.

Printerdriver installeren

1. Plaats de cd-rom met software die bij de printer is geleverd.
2. Sluit het venster van het EPSON-installatieprogramma als dat wordt weergegeven.

3. Klik op de knop **Have Disk** (Diskette). Het dialoogvenster **Install From Disk** (Installeren vanaf diskette) verschijnt.
4. Klik op **Browse** (Bladeren).
5. Selecteer het cd-romstation bij Stations en dubbelklik op de map met de naam van uw besturingssysteem. Klik op **OK**.
6. Klik op **OK** in het dialoogvenster **Installeren vanaf diskette** (**Install From Disk**).
7. Selecteer de modelnaam van de printer en klik op **Next** (Volgende).

Opmerking:

*Selecteer het keuzerondje **Replace existing driver** (Bestaand stuurprogramma vervangen) als u in de wizard **Add Printer** (Printer toevoegen) wordt verzocht te kiezen tussen **Keep existing driver** (Bestaand stuurprogramma behouden) of **Replace existing driver** (Bestaand stuurprogramma vervangen).*

8. Klik op **Finish** (Voltooien) en volg de instructies op het scherm om de installatie te voltooien.

Zie "NET USE-opdracht gebruiken" op pagina 116 voor meer informatie als u via een gedeeld Microsoft-netwerk afdrukt met Windows 2000/NT/XP.

NET USE-opdracht gebruiken

Als u in Windows 2000/NT/XP met NetBIOS verbinding wilt maken met de printer, kunt u het beste de opdracht NET USE gebruiken:

1. Klik met de rechtermuisknop op het pictogram **Network Neighborhood** (Netwerkomgeving) of **My Network Places** (Mijn netwerklocaties) en kies **Properties** (Eigenschappen).
2. Controleer of **Client for Microsoft Networks** (Client voor Microsoft-netwerken) in de lijst met onderdelen is opgenomen. Is deze optie niet aanwezig, dan klikt u op **Add** (Toevoegen).
3. Voer de opdrachtprompt uit en typ de volgende opdracht.

NET USE *printerpoort*: \\NetBIOS-naam van de
afdrukserver\Apparaatnaam van de afdrukserver

Poort selecteren

1. Klik op **Start**, ga naar **Settings** (Instellingen) en klik op **Printers**.
2. Klik met de rechtermuisknop op het printerpictogram en kies **Properties** (Eigenschappen).
3. Klik op de tab **Details** en selecteer de poort die u hebt ingesteld met de opdracht NET USE.

Windows XP

Voor Windows XP verschilt de procedure voor de installatie van de printerdriver, afhankelijk van de gewenste afdrukmethode.

Afdrukken via LPR

Opmerking:

Als u EpsonNet Direct Print gebruikt, wijkt de installatieprocedure af. Zie "EpsonNet Direct Print" op pagina 193 voor meer informatie.

1. Klik op **Start** en op **Control Panel (Configuratiescherm)**. Klik vervolgens op **Printers and Other Hardware (Printers en andere hardware)** en **Printers and Faxes (Printers en faxapparaten)**.
2. Klik bij **Printer Tasks (Printertaken)** op **Add a printer (Een printer toevoegen)** om de wizard **Add Printer (Printer toevoegen)** te starten en klik op **Next (Volgende)**.
3. Klik op **Local printer attached to this computer (Lokale printer die met deze computer is verbonden)**, schakel het selectievakje **Automatically detect and install my Plug and Play printer (Mijn Plug en Play-printer automatisch detecteren en installeren)** uit en klik op **Next (Volgende)**.

Opmerking:

*U moet het selectievakje **Automatically detect and install my Plug and Play printer (Mijn Plug en Play-printer automatisch detecteren en installeren)** uitschakelen, omdat de printer rechtstreeks op het netwerk is aangesloten en niet op een Windows XP-computer.*

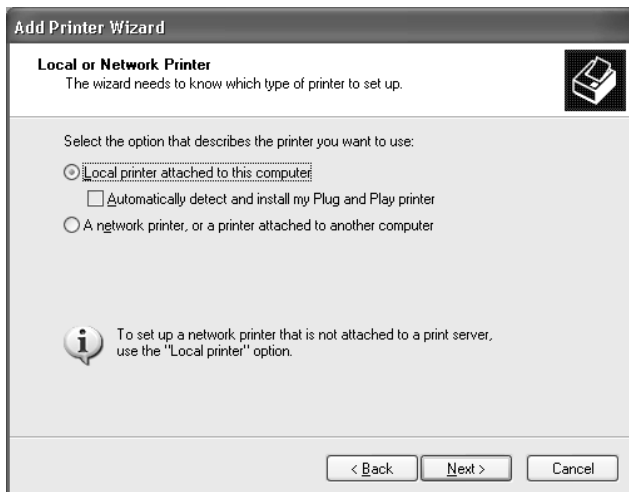

4. Selecteer het keuzerondje **Create a new port** (Een nieuwe poort maken) en selecteer **Standard TCP/IP Port** (Standaard TCP/IP-poort) in de lijst. Klik op **Next** (Volgende).

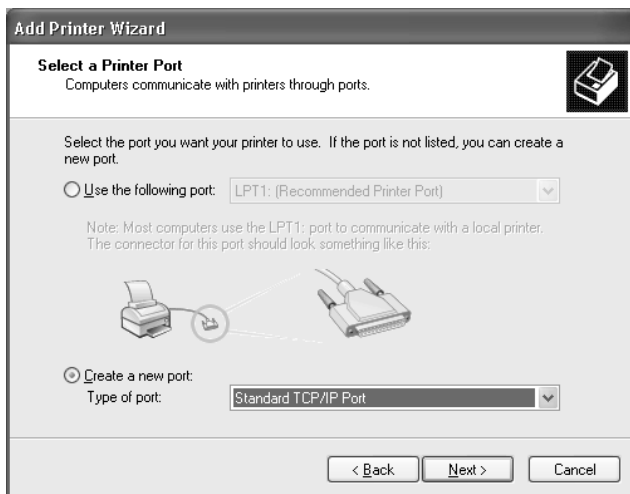

5. Voer het IP-adres van de afdrukserver in en klik op **Next** (Volgende).

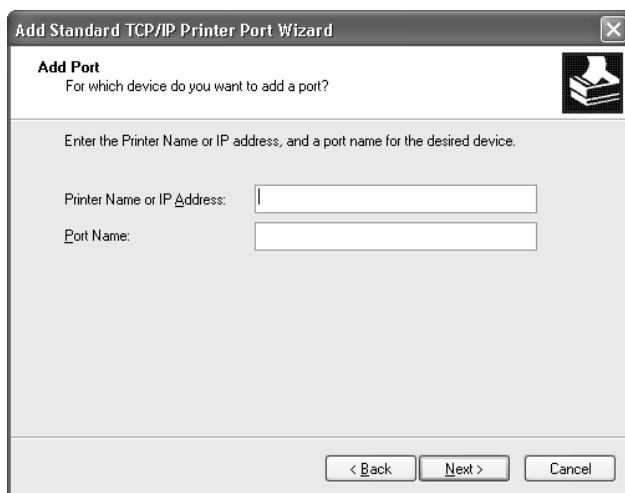

6. Wanneer er een fout optreedt, verschijnt het volgende dialoogvenster. Selecteer het keuzerondje **Standard** (Standaard) en selecteer **EPSON Network Printer** (EPSON-netwerkprinter). Klik op **Next** (Volgende).

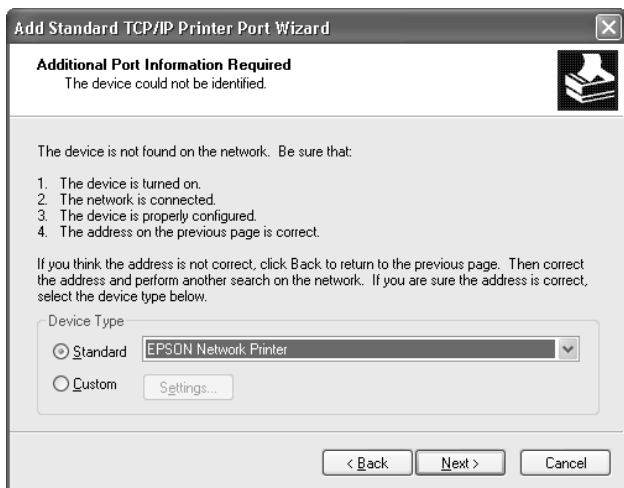

7. Klik op **Finish** (Voltooien).
8. Zie "Printerdriver installeren" op pagina 123 voor meer informatie.

Afdrukken via Internet

1. Klik op **Start** en op **Control Panel** (Configuratiescherm). Klik vervolgens op **Printers and Other Hardware** (Printers en andere hardware) en **Printers and Faxes** (Printers en faxapparaten).
2. Klik bij **Printer Tasks** (Printertaken) op **Add a printer** (Een printer toevoegen) om de wizard **Add Printer** (Printer toevoegen) te starten en klik op **Next** (Volgende).

3. Klik op **A network printer, or a printer attached to another computer** (Netwerkprinter, of een printer die met een andere computer is verbonden) en op **Next** (Volgende).
4. Selecteer het keuzerondje **Connect to a printer on the Internet or on a home or office network** (Verbinding maken met een printer op het Internet of in uw thuis- of bedrijfsnetwerk).
5. Voer de URL van de doelprinter met de onderstaande notatie in. De URL moet overeenkomen met de URL die u hebt ingesteld op de IPP-configuratiepagina in EpsonNet WinAssist of EpsonNet WebAssist.

http://IP-adres van printer:631/Printernaam

Voorbeeld: **http://192.168.100.201:631/EPSON_IPP_Printer**

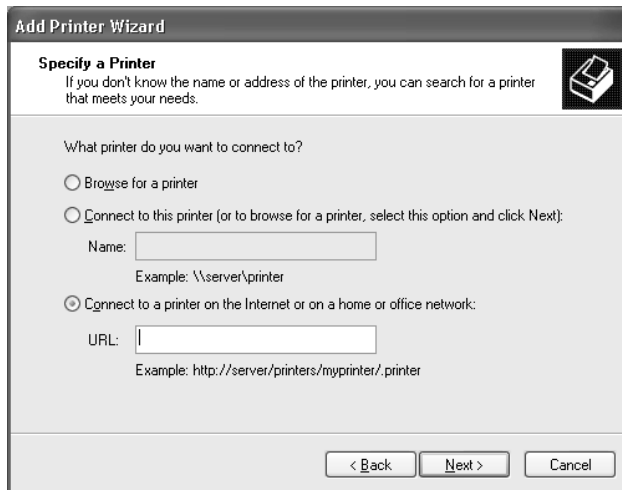

6. Volg de instructies op het scherm om de printer in te stellen. Zie "Printerdriver installeren" op pagina 123 voor meer informatie.

Afdrukken via gedeeld Microsoft-netwerk

1. Klik op **Start** en op **Control Panel** (Configuratiescherm). Klik vervolgens op **Printers and Other Hardware** (Printers en andere hardware) en **Printers and Faxes** (Printers en faxapparaten).
2. Klik bij **Printer Tasks** (Printertaken) op **Add a printer** (Een printer toevoegen) om de wizard **Add Printer** (Printer toevoegen) te starten en klik op **Next** (Volgende).
3. Klik op **A network printer, or a printer attached to another computer** (Netwerkprinter, of een printer die met een andere computer is verbonden) en op **Next** (Volgende).
4. Selecteer het keuzerondje **Browse for a printer** (Een printer zoeken) en klik op **Next** (Volgende).
5. Voer in het vak **Printer** een waarde met de volgende notatie in of selecteer de gewenste printer in de keuzelijst **Shared printers** (Gedeelde printers) en klik op **Next** (Volgende).

\\NetBIOS-naam van de afdrukserver\Apparaatnaam van de afdrukserver

6. Volg de instructies op het scherm om de printer in te stellen. Zie "Printerdriver installeren" op pagina 123 voor meer informatie.

Printerdriver installeren

1. Plaats de cd-rom met software die bij de printer is geleverd.
2. Sluit het venster van het EPSON-installatieprogramma als dat wordt weergegeven.
3. Klik op de knop **Have Disk (Diskette)**. Het dialoogvenster **Install from disk (Installeren vanaf diskette)** verschijnt.
4. Klik op **Browse (Bladeren)**.
5. Selecteer het cd-romstation bij **Stations** en dubbelklik op de map **WIN2000**. Klik op **Open (Openen)**.
6. Klik op **OK** in het dialoogvenster **Installeren vanaf diskette (Install From Disk)**.
7. Selecteer de modelnaam van de printer en klik op **Next (Volgende)**.

Opmerking:

*Selecteer het keuzerondje **Replace existing driver (Bestaand stuurprogramma vervangen)** als u in de wizard **Add Printer (Printer toevoegen)** wordt verzocht te kiezen tussen **Keep existing driver (Bestaand stuurprogramma behouden)** of **Replace existing driver (Bestaand stuurprogramma vervangen)**.*

8. Klik op **Finish (Voltooien)** en volg de instructies op het scherm om de installatie te voltooien.

Zie "NET USE-opdracht gebruiken" op pagina 124 voor meer informatie als u via een gedeeld Microsoft-netwerk afdrukt met Windows 2000/NT/XP.

NET USE-opdracht gebruiken

Als u in Windows 2000/NT/XP met NetBIOS verbinding wilt maken met de printer, kunt u het beste de opdracht NET USE gebruiken:

1. Klik op **Start** en op **Control Panel (Configuratiescherm)**. Klik vervolgens op **Network and Internet Connections (Netwerken en Internet-verbindingen)** en **Network Connections (Netwerkverbindingen)**.
2. Klik op het pictogram **Local Area Connection (LAN-verbinding)** bij **LAN or High-Speed Internet (LAN- of snelle Internet-verbinding)**.
3. Klik op **Change settings of this connection (Instellingen van deze verbinding wijzigen)** bij **Network Tasks (Netwerktaken)**.
4. Controleer of **Client for Microsoft Networks (Client voor Microsoft-netwerken)** is geïnstalleerd. Als dit niet het geval is, klikt u op **Install (Installeren)**.
5. Voer de opdrachtprompt uit en typ de volgende opdracht.

NET USE *printerpoort: \\NetBIOS-naam van de afdrukserver\Apparaatnaam van de afdrukserver*

Poort selecteren

1. Klik op **Start** en op **Control Panel (Configuratiescherm)**. Klik vervolgens op **Printers and Other Hardware (Printers en andere hardware)** en **Printers and Faxes (Printers en faxapparaten)**.
2. Klik met de rechtermuisknop op het printerpictogram en kies **Properties (Eigenschappen)**.
3. Klik op de tab **Ports (Poorten)** en selecteer de poort die u hebt ingesteld met de opdracht NET USE.

Windows 2000

Voor Windows 2000 verschilt de procedure voor de installatie van de printerdriver, afhankelijk van de gewenste afdrukmethode.

Afdrukken via LPR

Opmerking:

Als u EpsonNet Direct Print gebruikt, wijkt de installatieprocedure af. Zie "EpsonNet Direct Print" op pagina 193 voor meer informatie.

1. Klik op **Start**, ga naar **Settings (Instellingen)** en klik op **Printers**.
2. Dubbelklik op **Add Printer (Printer toevoegen)** om de wizard **Add Printer (Printer toevoegen)** te starten en klik op **Next (Volgende)**.
3. Klik op **Local printer (Lokale printer)**, schakel het selectievakje **Automatically detect and install my Plug and Play printer (Mijn Plug en Play-printer automatisch detecteren en installeren)** uit en klik op **Next (Volgende)**.

Opmerking:

U moet het selectievakje Automatically detect and install my Plug and Play printer (Mijn Plug en Play-printer automatisch detecteren en installeren) uitschakelen omdat de printer rechtstreeks op het netwerk is aangesloten en niet op een Windows 2000-computer.

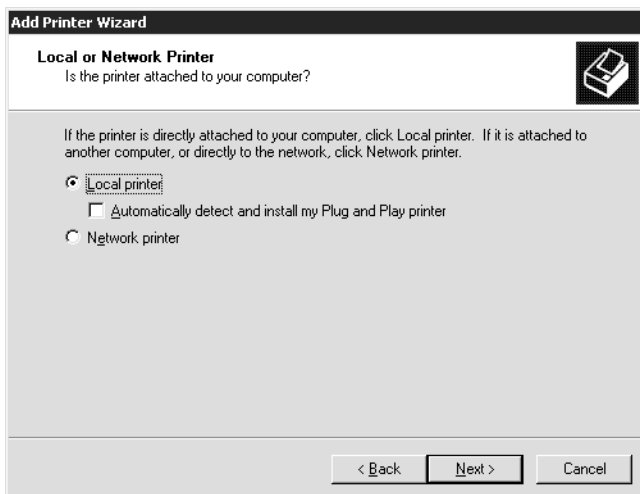

4. Selecteer het keuzerondje **Create a new port** (Een nieuwe poort maken) en selecteer **Standard TCP/IP Port** (Standaard TCP/IP-poort) in de lijst. Klik op **Next** (Volgende).

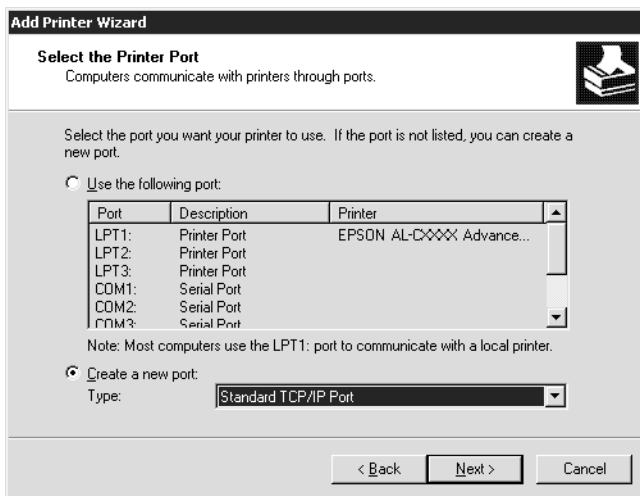

5. Voer het IP-adres van de afdrukserver in en klik op **Next** (Volgende).

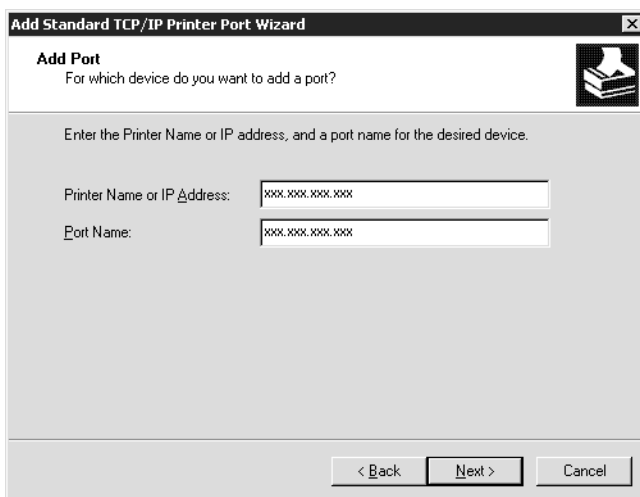

6. Wanneer er een fout optreedt, verschijnt het volgende dialoogvenster. Selecteer het keuzerondje **Standard** (Standaard) en selecteer **EPSON Network Printer** (EPSON-netwerkprinter). Klik op **Next** (Volgende).

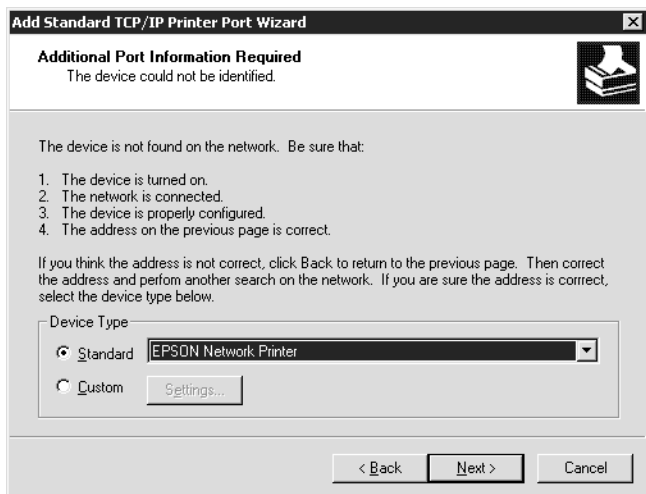

7. Klik op **Finish** (Voltooien).
8. Zie "Printerdriver installeren" op pagina 130 voor meer informatie.

Afdrukken via Internet

1. Klik op **Start**, ga naar **Settings** (Instellingen) en klik op **Printers**.
2. Dubbelklik op **Add Printer** (Printer toevoegen) om de wizard **Add Printer** (Printer toevoegen) te starten en klik op **Next** (Volgende).
3. Selecteer het keuzerondje **Network printer** (Netwerkprinter) en klik op **Next** (Volgende).

4. Selecteer het keuzerondje **Connect to a printer on the Internet or on your intranet** (Verbinding maken met een printer op het Internet of in uw intranet).
5. Voer de URL van de doelprinter met de onderstaande notatie in. De URL moet overeenkomen met de URL die u hebt ingesteld op de IPP-configuratiepagina in EpsonNet WinAssist of EpsonNet WebAssist.

http://IP-adres van printer:631/Printernaam

Voorbeeld: **http://192.168.100.201:631/EPSON_IPP_Printer**

6. Volg de instructies op het scherm om de printer in te stellen. Zie "Printerdriver installeren" op pagina 130 voor meer informatie.

Afdrukken via gedeeld Microsoft-netwerk

1. Klik op **Start**, ga naar **Settings** (Instellingen) en klik op **Printers**.
2. Dubbelklik op **Add Printer** (Printer toevoegen) om de wizard **Add Printer** (Printer toevoegen) te starten en klik op **Next** (Volgende).
3. Selecteer het keuzerondje **Network printer** (Netwerkprinter) en klik op **Next** (Volgende).
4. Selecteer het keuzerondje **Type the printer name, or click Next to browse for a printer** (Typ de naam van de printer of klik op Volgende om naar een printer te zoeken).

5. Voer in het tekstvak een waarde met de volgende notatie in of klik op **Next** (Volgende) om naar een printer te zoeken.

\\NetBIOS-naam van de afdrukserver\Apparaatnaam van de afdrukserver

6. Volg de instructies op het scherm om de printer in te stellen. Zie "Printerdriver installeren" op pagina 130 voor meer informatie.

Printerdriver installeren

1. Plaats de cd-rom met software die bij de printer is geleverd.
2. Sluit het venster van het EPSON-installatieprogramma als dat wordt weergegeven.
3. Klik op de knop **Have Disk** (Diskette). Het dialoogvenster **Install from disk** (Installeren vanaf diskette) verschijnt.
4. Klik op **Browse** (Bladeren).
5. Selecteer het cd-romstation bij **Stations** en dubbelklik op de map **WIN2000**. Klik op **Open** (Openen).
6. Klik op **OK** in het dialoogvenster **Installeren vanaf diskette** (Install From Disk).
7. Selecteer de modelnaam van de printer en klik op **Next** (Volgende).

Opmerking:

*Selecteer het keuzerondje **Replace existing driver** (Bestaand stuurprogramma vervangen) als u in de wizard **Add Printer** (Printer toevoegen) wordt verzocht te kiezen tussen **Keep existing driver** (Bestaand stuurprogramma behouden) of **Replace existing driver** (Bestaand stuurprogramma vervangen).*

8. Klik op **Finish** (Voltooien) en volg de instructies op het scherm om de installatie te voltooien.

Zie "NET USE-opdracht gebruiken" op pagina 131 voor meer informatie als u via een gedeeld Microsoft-netwerk afdrukt met Windows 2000/NT/XP.

NET USE-opdracht gebruiken

Als u in Windows 2000/NT/XP met NetBIOS verbinding wilt maken met de printer, kunt u het beste de opdracht NET USE gebruiken:

1. Klik met de rechtermuisknop op het pictogram **My Network Places** (Mijn netwerklocaties) en kies **Properties** (Eigenschappen).
2. Klik met de rechtermuisknop op het pictogram **Local Area Connections** (LAN-verbinding) en kies **Properties** (Eigenschappen).
3. Controleer of **Client for Microsoft Networks** (Client voor Microsoft-netwerken) in de lijst met onderdelen is opgenomen. Als dit niet het geval is, klikt u op **Install** (Installeren).
4. Voer de opdrachtprompt uit en typ de volgende opdracht.

NET USE printerpoort: \\NetBIOS-naam van de afdrukserver\Apparaatnaam van de afdrukserver

Poort selecteren

1. Klik op **Start**, ga naar **Settings** (Instellingen) en klik op **Printers**.
2. Klik met de rechtermuisknop op het printerpictogram en kies **Properties** (Eigenschappen).
3. Klik op de tab **Ports** (Poorten) en selecteer de poort die u hebt ingesteld met de opdracht **NET USE**.

Windows NT 4.0

Voor Windows NT 4.0 wijkt de procedure voor de installatie van de printerdriver af, afhankelijk van de gewenste afdrukmethode.

Afdrukken via LPR

Opmerking:

Als u EpsonNet Direct Print gebruikt, wijkt de installatieprocedure af. Zie "EpsonNet Direct Print" op pagina 193 voor meer informatie.

1. Klik op **Start**, ga naar **Settings** (Instellingen) en klik op **Printers**.
2. Dubbelklik op het pictogram **Add Printer** (Printer toevoegen).
3. Selecteer het keuzerondje **My Computer** (Mijn computer) en klik op **Next** (Volgende).
4. Klik op **Add Port** (Poort toevoegen) in het dialoogvenster **Add Printer Wizard** (Wizard Printer toevoegen).

5. Selecteer LPR Port (LPR-poort) in de lijst Available Printer Ports (Beschikbare printerpoorten) en klik op New Port (Nieuwe poort).

Opmerking:

U kunt de optie Lexmark TCP/IP Network Port (Netwerkpoot Lexmark TCP/IP) niet gebruiken met deze afdrufserver.

6. Geef het IP-adres van de afdrufserver op in het eerste tekstvak en de printernaam in het tweede tekstvak. Klik op OK.



7. Klik op Close (Sluiten) in het dialoogvenster Printer Ports (Printerpoorten).
8. Klik op Next (Volgende) in het dialoogvenster Add Printer Wizard (Wizard Printer toevoegen).
9. Zie "Printerdriver installeren" op pagina 134 voor meer informatie.

Afdrukken via Internet

Afdrukken via Internet is mogelijk met het hulpprogramma EpsonNet Internet Print, dat is opgenomen op de bijgeleverde cd-rom. Installeer EpsonNet Internet Print eerst. Installeer vervolgens de printerdriver en stel de printerpoort in. Zie "EpsonNet Internet Print" op pagina 209 voor meer informatie.

Afdrukken via gedeeld Microsoft-netwerk

1. Klik op Start, ga naar Settings (Instellingen) en klik op Printers.
2. Dubbelklik op het pictogram Add Printer (Printer toevoegen).
3. Selecteer het keuzerondje Network printer server (Netwerkafdrukserver) en klik op Next (Volgende). Het dialoogvenster Connect to Printer (Printer verbinden) verschijnt.
4. Selecteer de printer die u wilt configureren in de lijst Shared Printers (Gedeelde printers). Als u de printer niet kunt selecteren, voert u in het vak Printer het volgende in:

\\NetBIOS-naam van de afdrukserver\Apparaatnaam van de afdrukserver

5. Klik op OK.
6. Volg de instructies op het scherm om de printer in te stellen. Zie "Printerdriver installeren" op pagina 134 voor meer informatie.

Printerdriver installeren

1. Plaats de cd-rom met software die bij de printer is geleverd.
2. Sluit het venster van het EPSON-installatieprogramma als dat wordt weergegeven.
3. Klik op de knop Have Disk (Diskette). Het dialoogvenster Install from disk (Installeren vanaf diskette) verschijnt.

4. Klik op **Browse** (Bladeren).
5. Selecteer het cd-romstation bij Stations en dubbelklik op de map WINNT40. Klik op **Open** (Openen).
6. Klik op **OK** in het dialoogvenster Installeren vanaf diskette (Install From Disk).
7. Selecteer de modelnaam van de printer en klik op **Next** (Volgende).

Opmerking:

- Stel de gebruikers op de hoogte van de sharenamen van de printers.*

 - Selecteer het keuzerondje **Replace existing driver** (Bestaand stuurprogramma vervangen) als u in de wizard Add Printer (Printer toevoegen) wordt verzocht te kiezen tussen **Keep existing driver** (Bestaand stuurprogramma behouden) of **Replace existing driver** (Bestaand stuurprogramma vervangen).*
8. Klik op **Finish** (Voltooien) en volg de instructies op het scherm om de installatie te voltooien.

Zie "NET USE-opdracht gebruiken" op pagina 136 voor meer informatie als u via een gedeeld Microsoft-netwerk afdrukt met Windows 2000/NT/XP.

NET USE-opdracht gebruiken

Als u in Windows 2000/NT/XP met NetBIOS verbinding wilt maken met de afdrukserver, kunt u het beste de opdracht NET USE gebruiken:

1. Controleer of de volgende services zijn geïnstalleerd. Klik op het bureaublad met de rechtermuisknop op het pictogram Network Neighborhood (Netwerkomgeving) en kies **Proprieties** (Eigenschappen). Klik op **Services** en controleer of **Server** en **Workstation** (Werkstation) in de lijst zijn opgenomen.
2. Is dit niet het geval, dan klikt u op **Add** (Toevoegen).
3. Voer de opdrachtprompt uit en typ de volgende opdracht.

NET USE printerpoort: \\NetBIOS-naam van de afdrukserver\Apparaatnaam van de afdrukserver

Poort selecteren

1. Klik op **Start**, ga naar **Settings** (Instellingen) en klik op **Printers**.
2. Klik met de rechtermuisknop op het printerpictogram en kies **Proprieties** (Eigenschappen).
3. Klik op de tab **Ports** (Poorten) en selecteer de poort die u hebt ingesteld met de opdracht NET USE.

Macintosh

Volg de onderstaande procedure om de printer in te stellen.

Opmerking:

Controleer voordat u de onderstaande instructies uitvoert of de printerdriver op de Macintosh is geïnstalleerd. Zie voor instructies over het installeren van de printerdriver de bij de printer geleverde handleiding.

Mac OS 8.x tot 9.x

Afdrukken met AppleTalk

1. Klik op Chooser (Kiezer) in het Apple-menu.
2. Klik op het printerpictogram.
3. Selecteer de zone met de printer.
4. Selecteer de printernaam in de lijst.
5. Controleer of AppleTalk is geactiveerd.
6. Sluit Chooser (Kiezer).

Mac OS X

Afdrukken met AppleTalk

1. Open de map Applications (Programma's).
2. Open de map Utilities (Hulpprogramma's).
3. Open Print Center (Afdrukbeheer) en klik op Add (Voeg toe).

4. Selecteer AppleTalk in de keuzelijst.
5. Selecteer de zone in de keuzelijst.
6. Selecteer de printernaam in de lijst.
7. Klik op Add (Voeg toe).

TCP/IP printing (Afdrukken via TCP/IP)

1. Open de map Applications (Programma's).
2. Open de map Utilities (Hulpprogramma's).
3. Open Print Center (Afdrukbeheer) en klik op Add (Voeg toe).
4. Selecteer IP Printing in de keuzelijst.
5. Selecteer het printermodel in de lijst.
6. Klik op Add (Voeg toe).

Afdrukken met Rendezvous

1. Open de map Applications (Programma's).
2. Open de map Utilities (Hulpprogramma's).
3. Open Print Center (Afdrukbeheer) en klik op Add (Voeg toe).
4. Selecteer AppleTalk in de keuzelijst.
5. Klik op het apparaat en wijzig het printermodel in Epson.

6. Selecteer de modelnaam en klik op Add (Voeg toe). De Rendezvous-printer wordt weergegeven.
7. Klik op de printer en vervolgens op de knop Make Default (Maak standaard) om de printer als standaardprinter in te stellen.

De printer is nu gereed voor afdrukken.

OS/2

In dit gedeelte wordt uitgelegd hoe u de afdrukserver kunt configureren en gebruiken met een IBM OS/2-systeem, waaronder OS/2 Warp3 en 4 (OS/2 Warp Connect en OS/2 Warp Server).

Afdrukken via LPR

1. Dubbelklik op de systeemmap OS/2 en op System Setup (Systeeminstellingen). Dubbelklik vervolgens op het pictogram TCP/IP Configuration (Configuratie TCP/IP).



2. Klik op de tab Printing (Afdrukken).

3. Geef het IP-adres van de afdrukserver op in het tekstvak Remote print server (Externe afdrukserver) en de naam van de printer van de externe afdrukserver in het tweede tekstvak. Voer een waarde van 1 of hoger in het vak Maximum number of LPD ports (Maximumaantal LPD-poorten) in.

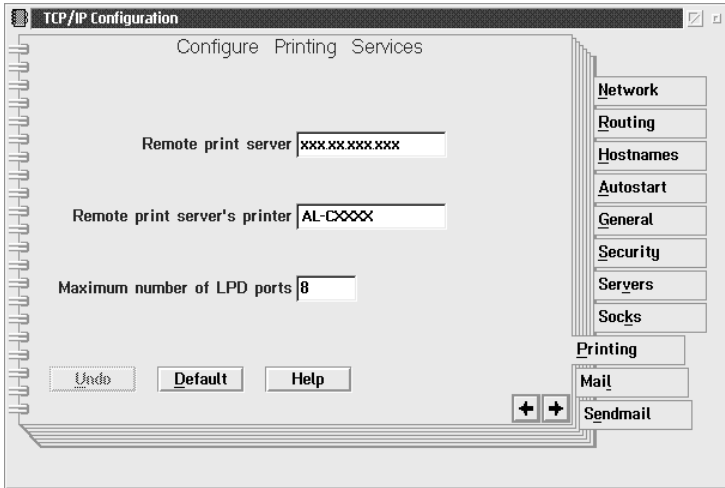

4. Klik op de tab Autostart (Automatisch starten).

5. Selecteer `lprportd` in de lijst Services to autostart (Services die automatisch worden gestart). Schakel het selectievakje Autostart service (Service automatisch starten) in en selecteer het keuzerondje Detached (Verbroken).

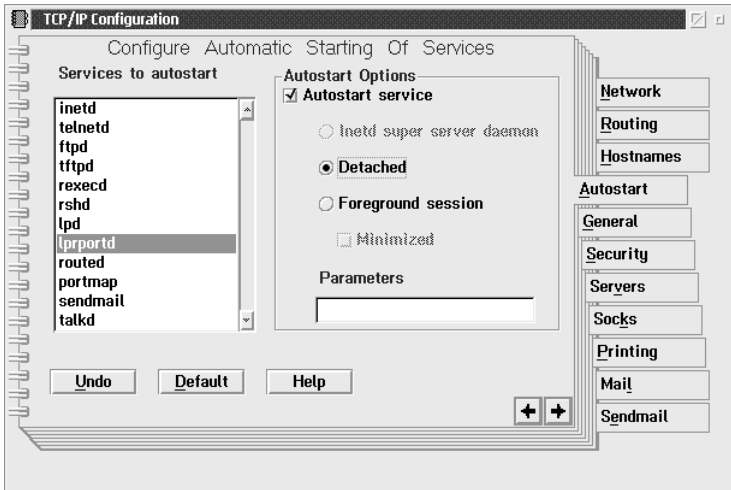

6. Sla de wijzigingen op die u in het dialoogvenster TCP/IP Configuration (Configuratie TCP/IP) hebt opgegeven en start de computer opnieuw op.

Printer instellen

1. Dubbelklik in de systeemmap OS/2 op Template (Sjabloon).
2. Sleep het pictogram Printer naar het bureaublad om een printer in te stellen.
3. Dubbelklik op het pictogram Printer.

4. Kies **Proprieties (Eigenschappen)** in het systeemmenu en klik op de tab **Output Port (Uitvoerpoort)**.

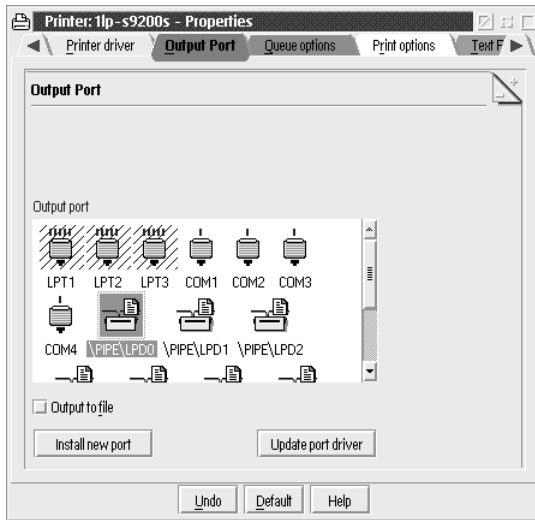

5. Selecteer een van de poorten tussen `\PIPE\LPD0` en `\PIPE\LPDn` in de keuzelijst **Output Port (Uitvoerpoort)**, waarbij `n` voor het maximumaantal LPD-poorten staat. Het dialoogvenster `\PIPE\LPD -Settings (Instellingen voor \PIPE\LPD)` verschijnt.

6. Geef het IP-adres van de afdrukserver op in het vak voor de LPD-server. Voer de printernaam die u bij stap 2 hebt opgegeven in het vak voor de LPD-printer in.

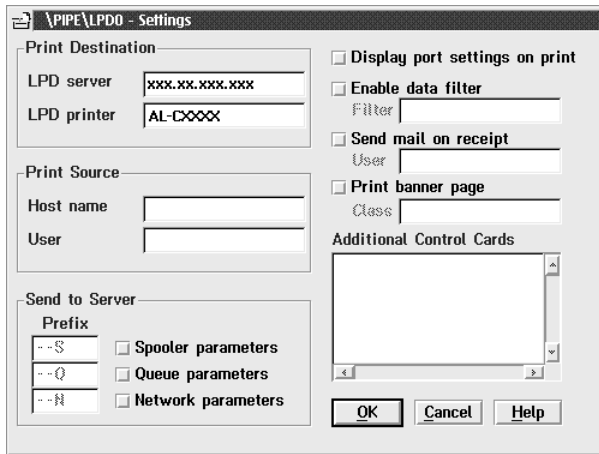

7. Sluit het pictogram Printer om de printerconfiguratie af te sluiten.

Afdrukken met NetBEUI

1. Controleer of IBM OS/2 NetBIOS is geïnstalleerd op de computer.
2. Als u een printer wilt instellen, dubbelklikt u op het pictogram van de doelprinter om het eigenschappenvenster te openen. Klik vervolgens op de tab Output Port (Uitvoerpoort).

3. Selecteer de poort.
4. Maak verbinding met de printer vanaf de opdrachtregel.

Voorbeeld: Verbind de printer met LPT1.

net use LPT1: \\NetBIOS-naam van de
afdrukserver\Apparaatnaam van de afdrukserver

Opmerking:

Als u de NetBIOS-naam en apparaatnaam wilt wijzigen, gebruikt u EpsonNet WinAssist of EpsonNet WebAssist in Windows Me/98/95/2000/NT.

Instellingen voor NetWare

In dit hoofdstuk wordt beschreven hoe u de afdrukserver configureert voor NetWare. U moet eerst de printer instellen in een NetWare-omgeving en vervolgens de afdrukserver configureren met EpsonNet WinAssist.

Ondersteunde systemen

Serveromgeving

NetWare 3.1/3.11/3.12/3.2 (Bindery)
NetWare 4.1/4.11/4.2 (NDS, Bindery-emulatie)
IntranetWare (NDS, Bindery-emulatie)
NetWare 5.0/5.1 (NDS, NDPS)
NetWare 6.0 (NDS, NDPS)

Clientomgeving

De clientomgeving moet worden ondersteund in NetWare. De clients kunnen gebruikmaken van de printerdriver die aan de afdrukserver is gekoppeld.

De volgende Novell-clients worden ondersteund.

- Windows Me/98/95
Novell Client 3.3.of hoger voor Windows 95/98
- Windows XP/2000/NT 4.0
Novell Client 4.8.of hoger voor Windows NT/2000/XP

Modi

U kunt kiezen uit de modus Print Server (Afdrukserver), Remote Printer (Externe printer) of Standby. U kunt het beste de modus Print Server (Afdrukserver) selecteren, tenzij het aantal gebruikers de limiet overschrijdt.

De kenmerken van de afzonderlijke modi worden hierna beschreven.

Print Server (NDS/Bindery Print Server):

- Rechtstreeks afdrukken met hoge snelheid
- Gebruik van NetWare-gebruikersaccount
- Verbinding mogelijk met 8 bestandsservers tegelijk
- Vastleggen van maximaal 32 wachtrijen

Remote Printer:

- Geen NetWare-gebruikersaccount vereist.
- Afdrukserver is vereist voor beheer van externe printer.
- Mogelijkheid tot het aansluiten van maximaal 16 printers voor NetWare 3.x en maximaal 255 printers voor NetWare 4.x of hoger.

Opmerking:

Als u de printer inschakelt, wordt de gebruikersaccount tijdelijk geopend in de modus Remote Printer (Externe printer). Wanneer de gebruikersaccount onvoldoende ruimte bevat, moet u de printer aanzetten voor u de client aansluit op het netwerk.

Standby (standaardmodus):

Dit is de standaardmodus. In deze modus zijn alle Netware-functies uitgeschakeld. Als u de afdrukserver niet gebruikt in een NetWare-omgeving, moet u deze modus gebruiken.

NetWare gebruiken

Tekstbestand afdrukken

Als u in NetWare of DOS een tekstbestand afdrukt met de opdracht NPRINT, worden tekens mogelijk omgeleid, onjuist geconverteerd of niet volledig afgedrukt, afhankelijk van de clientomgeving.

NLSP-routeringsprotocol van IPX

Voor NetWare 4.x of hoger kunt u het routeringsprotocol NLSP van IPX instellen. Dit protocol wordt echter niet ondersteund door de afdrukserver. Communicatie wordt beheerd met RIP/SAP.

Selecteer voor het routeringsprotocol a) NLSP with RIP/SAP Compatibility of b) RIP/SAP Only. Als u RIP/SAP Compatibility (RIP/SAP-compatibiliteit) hebt ingesteld en de koppeling voor RIP of SAP verwijdert, is voor de afdrukserver geen communicatie met de bestandserver en NDS mogelijk. Raadpleeg "Protocols" en "Bindings" in NetWare-hulpprogramma INETCFG voor meer informatie.

Bindery en NDS

- ❑ Met de opdracht SET BINDERY CONTEXT (Binderycontext instellen) kunt u het pad voor binderycontext op de serverconsole controleren.
- ❑ Als het pad niet is ingesteld of als u de afdruk omgeving voor een andere context wilt gebruiken vanaf een clientcomputer zonder NDS, moet u de binderycontext opgeven. Gebruik de opdracht SET BINDERY CONTEXT (Binderycontext instellen) om de context in te stellen in het bestand AUTOEXEC.NCF.
- ❑ Als u werkt met versie 3.00 van Novell Client for Windows 95/98 of versie 4.50 van Novell Client for Windows NT, kunt u de binderymodus van de afdrukserver niet gebruiken met EpsonNet WinAssist. Met Novell IntranetWare Client of EpsonNet WebAssist kunt u de afdrukserver configureren voor de binderymodus.

Raadpleeg de NetWare-documentatie voor meer informatie.

Benodigde tijd voor het herkennen van de afdrukserver

Als u de printer hebt aangezet, kan het twee minuten duren voor de afdrukserver wordt herkend door de NetWare-server. Gedurende deze periode wordt op het statusvel onjuiste informatie weergegeven.

Frametype

Voor de NetWare-server en IPX-router in een netwerk moet hetzelfde frametype worden gebruikt. Wanneer op hetzelfde netwerk meerdere frametypen worden gebruikt, moet u ze koppelen met de NetWare-servers en IPX-routers.

NetWare 5.x

Het IPX-protocol moet zijn geïnstalleerd (gebonden) op de NetWare 5.x-server.

Modi

Wanneer u met een andere modus bent aangemeld dan de modus die u hebt ingesteld voor de afdrukserver, verschijnt een bericht als u de afdrukserver wilt configureren voor NetWare. Als u de huidige instellingen niet wilt wijzigen, klikt u op **Cancel** (Annuleren) en meldt u zich opnieuw aan met de modus die is ingesteld voor de afdrukserver.

Bindery-printserver (NetWare 3.x/4.x) gebruiken

In dit gedeelte wordt uitgelegd hoe u de afdrukserver kunt gebruiken in de modus Print Server (Afdrukserver) in NetWare 3.x/4.x/IntranetWare met bindery-emulatie.

Opmerking:

Als u met de afdrukserver in de modus Print Server (Afdrukserver) van NetWare 3.x werkt, kunt u PCONSOLE niet gebruiken met het statusvenster van de afdrukserver.

1. Zet de printer aan.
2. Meld u vanaf een NetWare-client met supervisorrechten aan bij de doel-NetWare-server. U moet zich aanmelden met de binderyverbinding.
3. Configureer de afdrukserver met EpsonNet WinAssist. Zie "NetWare" op pagina 72 voor meer informatie.

Als er al NetWare-objecten zijn gemaakt, kunt u tevens EpsonNet WebAssist gebruiken. Zie "NetWare" op pagina 248 voor meer informatie.

NDS-afdrukserver (NetWare 4.x/5.x/6.0) gebruiken

In dit gedeelte wordt beschreven hoe u de afdrukserver gebruikt in de modus Print Server (Afdrukserver) in NetWare 4.x, IntranetWare, NetWare 5.x of NetWare 6.0 met NDS.

1. Zet de printer aan.
2. Meld u vanaf een NetWare-client als beheerder aan bij de doelcontext van de NDS-structuur.
3. Configureer de afdrukserver met EpsonNet WinAssist. Zie "NetWare" op pagina 72 voor meer informatie.

Als er al NetWare-objecten zijn gemaakt, kunt u tevens EpsonNet WebAssist gebruiken. Zie "NetWare" op pagina 248 voor meer informatie.

Externe printer (NetWare 3.x) gebruiken

NetWare 3.x-gebruikers moeten de onderstaande instructies volgen om de printeromgeving met PCONSOLE te maken.

Afdrukwachtrij instellen voor een bestandserver

1. Meld u vanaf een NetWare-client met supervisorrechten aan bij het netwerk.
2. Start PCONSOLE. Selecteer Print Queue Information (Wachtrijgegevens) in het venster Available Options (Beschikbare opties) en druk op Enter.

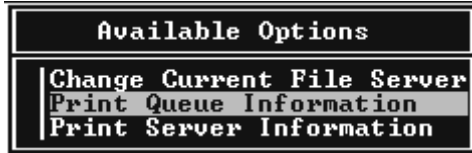

3. Druk op de toets Insert (Invoegen) op het toetsenbord en geef de naam voor de afdrukwachtrij op. Druk op Enter.

Opmerking:

U moet de naam van de afdrukwachtrij doorgeven aan de gebruikers. Zonder deze naam kunnen ze de printer niet gebruiken.

4. Selecteer de naam die u zojuist hebt opgegeven in de lijst Print Queue (Wachtrij) en druk op Enter. Selecteer Queue Users (Gebruikers in wachtrij) in de lijst Print Queue Information (Wachtrijgegevens) en druk op Enter. Selecteer EVERYONE (Iedereen) in de lijst. Als EVERYONE (Iedereen) niet in de lijst is opgenomen, drukt u op Insert (Invoegen) en selecteert u EVERYONE (Iedereen) in de lijst met gebruikers van de wachtrij.

Afdrukserver instellen

1. Selecteer Print Server Information (Afdrukservergegevens) in het venster Available Options (Beschikbare opties) en druk op Enter.



2. Druk op de toets Insert (Invoegen) op het toetsenbord en geef de naam voor de afdrukserver op. Druk op Enter. Het is verstandig de naam van de afdrukserver te noteren voor verder gebruik.
3. Selecteer de naam die u zojuist hebt opgegeven in de lijst Print Server (Afdrukserver) en druk op Enter.
Selecteer Print Server Configuration (Afdrukserverconfiguratie) in de lijst Print Server Information (Afdrukservergegevens) en druk op Enter.



4. Selecteer Printer Configuration (Printerconfiguratie) in het menu Print Server Configuration (Afdrukserverconfiguratie) en druk op Enter.

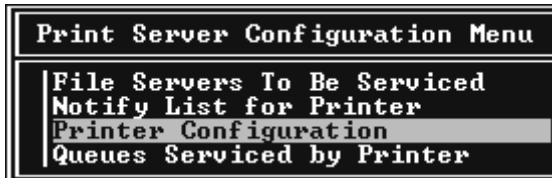

5. Selecteer Not Installed (NIet geïnstalleerd) (poortnummer = 0) in het venster Configured Printers (Geconfigureerde printers) en druk op Enter.

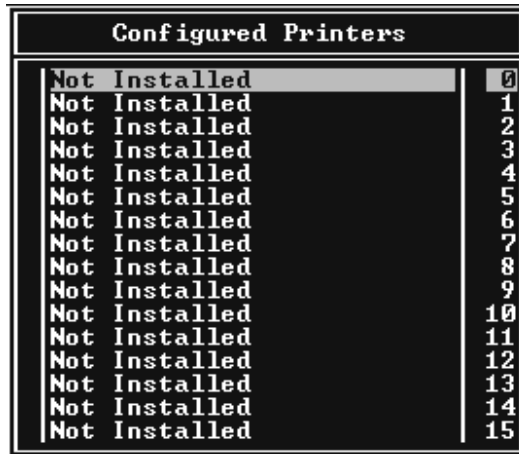

6. Geef de printernaam op in het venster voor printerconfiguratie. Markeer Type en druk op Enter. Selecteer Remote Parallel, LPT1 (Parallel op afstand, LPT1) voor de modus Remote Printer (Externe printer).

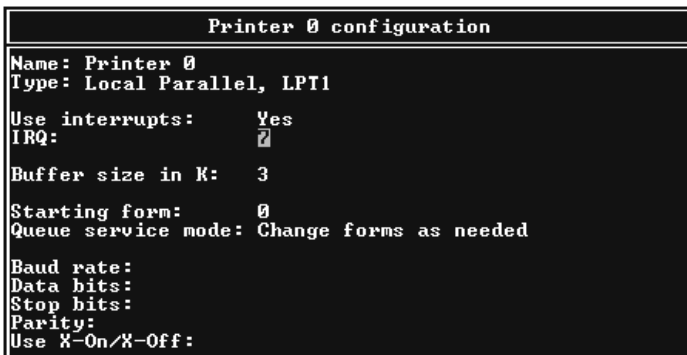

Opmerking:

Selecteer Remote Parallel, LPT1 (Parallel op afstand, LPT1) voor de modus Remote Printer (Externe printer).

7. Druk op Esc en sla de wijzigingen op met Enter.
8. Druk op Esc.
9. Selecteer Queues Served by Printer (Wachtrijen verwerkt door printer) in het menu Print Server Configuration (Afdrukserverconfiguratie) en druk op Enter.

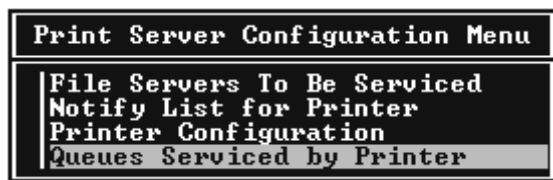

10. Selecteer de gewenste printer in de lijst Defined Printers (Opgegeven printers) en druk op Enter.

11. Druk op Insert (Invoegeen) en wijs een wachtrij in de lijst Available Queues (Beschikbare wachtrijen) toe aan de poort voor de afdrukservet.
12. Stel een prioriteit tussen 1 en 10 in waarbij 1 de hoogste prioriteit aangeeft.
13. Druk op Esc om PCONSOLE af te sluiten.

Configuratie voor NetWare instellen met EpsonNet WinAssist

1. Zet de printer aan.
2. Laad de afdrukservet naar het volume van de afdrukwachtrij met de systeemconsole van de bestandsservet.
>LOAD PSERVER naam voor afdrukservet die u hebt ingesteld met PCONSOLE
3. De afdrukservet configureren met EpsonNet WinAssist. Zie "NetWare" op pagina 72 voor meer informatie.

Als er al NetWare-objecten zijn gemaakt, kunt u tevens EpsonNet WebAssist gebruiken. Zie "NetWare" op pagina 248 voor meer informatie.

Externe binderyprinter (NetWare 4.x) gebruiken

Volg de onderstaande instructies om de printeromgeving in te stellen op NetWare 4.x en IntranetWare met bindery-emulatie.

Opmerking:

- Stel zo nodig beheerdersrechten in voor gebruikers.*
- Gebruik voor het instellen van de afdrukwachtrij en -servet PCONSOLE en niet NWAdmin.*

Objecten maken

1. Meld u vanaf een NetWare-client met supervisorrechten aan bij de server. Gebruik hierbij de binderyverbinding.

Opmerking:

Als de computer waarmee u deze instelling wilt opgeven, is aangemeld met NDS, drukt u tijdens het opstarten van PCONSOLE op de toets F4 om over te schakelen naar de binderymodus.

2. Start PCONSOLE. Selecteer **Print Queues** (Wachtrijen) in het venster **Available Options** (Beschikbare opties) en druk op **Enter**. Druk op **Insert** (Invoegen) en voer de gewenste naam in. Druk op **Enter**.

Opmerking:

U moet de naam van de afdrukwachtrij doorgeven aan de gebruikers. Zonder deze naam kunnen ze de printer niet gebruiken.

3. Selecteer de naam die u zojuist hebt opgegeven in de lijst **Print Queue** (Wachtrij) en druk op **Enter**. Selecteer **Queue Users** (Gebruikers in wachtrij) in de lijst **Print Queue Information** (Wachtrijgegevens) en druk op **Enter**. Selecteer **EVERYONE** (Iedereen) in de lijst. Als **EVERYONE** (Iedereen) niet in de lijst is opgenomen, drukt u op **Insert** (Invoegen) en selecteert u **EVERYONE** (Iedereen) in de lijst met gebruikers van de wachtrij.
4. Selecteer **Print Servers** (Afdrukservers) in het venster **Available Options** (Beschikbare opties) en druk op **Enter**. Druk op **Insert** (Invoegen) en voer de gewenste naam in. Druk op **Enter**.
5. Druk op **Esc** om PCONSOLE af te sluiten en meld u af bij de server.
6. Meld u als beheerder aan bij de server. Gebruik hierbij de NDS-verbinding.

7. Start NWAdmin.
8. Klik op de container die is ingesteld als binderycontext om het printerobject te maken en kies **Create (Maken)** en **Printer** in het menu **Object**. Geef de printernaam op en klik op **Create (Maken)**.
9. Dubbelklik op het pictogram voor het printerobject dat u hebt gemaakt in stap 8 om een afdrukwachtrij toe te wijzen. Het dialoogvenster **Printer** verschijnt.
10. Klik op **Assignments (Toewijzingen)** en vervolgens op **Add (Toevoegen)**. Selecteer in de lijst met printerwachtrijen de wachtrij die u hebt gemaakt in stap 2 en klik op **OK**.
11. Klik op **Configuration (Configuratie)** in het dialoogvenster **Printer** en kies **Parallel** in het menu **Printer type (Printertype)**.
12. Klik op **Communication (Communicatie)**. Het dialoogvenster **Parallel Communication (Parallele communicatie)** verschijnt.
13. Selecteer de poortinstelling **LPT1** en schakel de optie **Polled** in bij **Interrupts** en de optie **Manual load (Remote from Print Server) (Handmatig laden (extern vanaf afdrukserver))** bij **Connection type (Verbindingstype)** en klik op **OK**.
14. Klik op **OK** in het dialoogvenster **Printer**.
15. Dubbelklik op het pictogram voor het afdrukserverobject dat u hebt gemaakt in stap 4 om de printer toe te wijzen. Het dialoogvenster **Print Server (Afdrukserver)** verschijnt.
16. Klik op **Assignments (Toewijzingen)** en vervolgens op **Add (Toevoegen)**. Selecteer het object dat u in stap 8 hebt gemaakt in de lijst met printerobjecten en klik op **OK**.

17. Selecteer de toegewezen printer in de lijst met printerobjecten in het dialoogvenster Print Server (Afdrukserver) en klik op de knop Printer Number (Printernummer) om het printernummer in te stellen. Geef een waarde tussen 0 en 15 op en klik op OK.
18. Dubbelklik op het pictogram voor het afdrukserverobject om de toewijzing van de objecten te bevestigen. Klik op Print Layout (Afdruklay-out) en controleer of er een verbinding is ingesteld voor de afdrukserver, printer en afdrukwachtrij.

Configuratie voor NetWare instellen met EpsonNet WinAssist

1. Zet de printer aan.
2. Laad de afdrukserver naar het volume van de afdrukwachtrij met de systeemconsole van de bestandserver.
>LOAD PSERVER naam voor afdrukserver die u hebt ingesteld met PCONSOLE
3. Configureer de afdrukserver met EpsonNet WinAssist. Zie "NetWare" op pagina 72 voor meer informatie.

Als er al NetWare-objecten zijn gemaakt, kunt u tevens EpsonNet WebAssist gebruiken. Zie "NetWare" op pagina 248 voor meer informatie.

Externe NDS-printer (NetWare 4.x/5.x/6.0) gebruiken

Volg de onderstaande instructies om de printeromgeving in te stellen met NWAdmin in NetWare 4.x, IntranetWare, NetWare 5.x of NetWare 6.0 met NDS.

Objecten maken

1. Meld u vanaf een NetWare-client als beheerder aan bij de doelcontext van de NDS-structuur.
2. Start NWAdmin.
3. Stel als volgt een printer in:

Klik op het pictogram van de mapcontext en kies **Create (Maken)** en **Printer** in het menu **Object**. Geef de gewenste naam op en klik op **Create (Maken)**.



4. Stel als volgt een afdrukserver in:

Klik op het pictogram van de mapcontext en kies **Create (Maken)** en **Printer Server (Afdrukserver)** in het menu **Object**. Geef de gewenste naam op en klik op **Create (Maken)**.

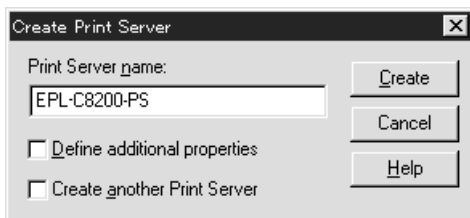

5. Stel als volgt een afdrukwachtrij in:

Klik op het pictogram van de mapcontext en kies **Create** (Maken) en **Print Queue** (Wachtrij) in het menu **Object**. Geef de gewenste naam op, selecteer een volume voor de afdrukwachtrij en klik op **Create** (Maken). Dubbelklik op het object voor de afdrukwachtrij en stel de gebruikers in.

Opmerking:

U moet de naam van de afdrukwachtrij doorgeven aan de gebruikers. Zonder deze naam kunnen ze de printer niet gebruiken.

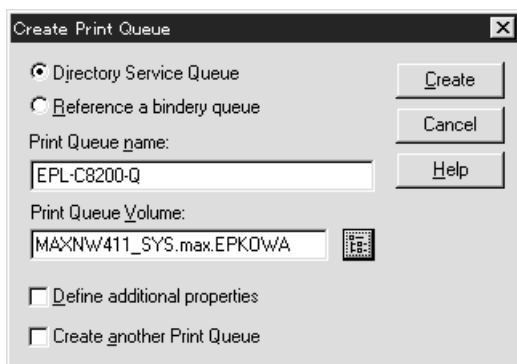

- Dubbelklik op het pictogram voor het printerobject in het venster NetWare Administrator (NetWare-beheer).

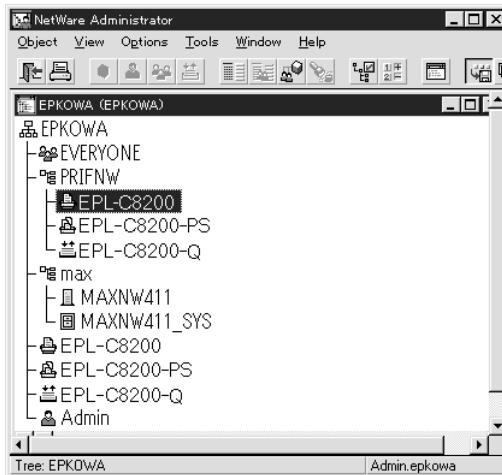

- Klik op Assignments (Toewijzingen) en Add (Toevoegen) in het dialoogvenster Printer.

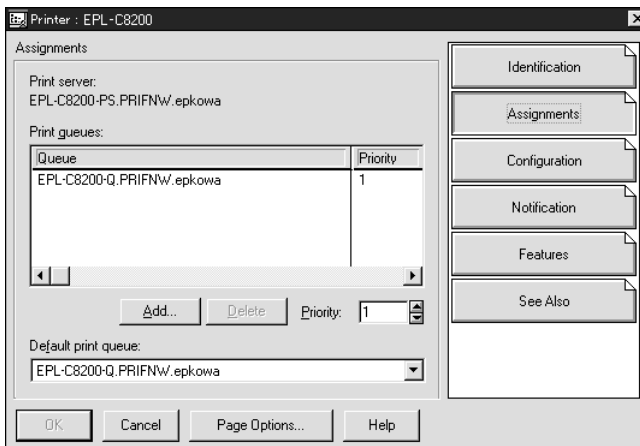

8. Selecteer uit de lijst wachtrijen de wachtrij die u hebt gemaakt bij stap 5 en klik op OK.
9. Klik op Configuration (Configuratie), selecteer Other/Unknown (Overige / onbekend) in de keuzelijst Printer type (Printertype) en klik op OK.

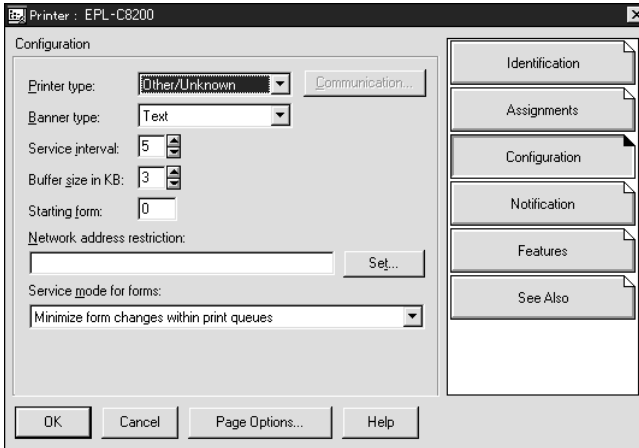

10. Dubbelklik op het pictogram voor het afdrukserversobject in het venster NetWare Administrator (NetWare-beheer).

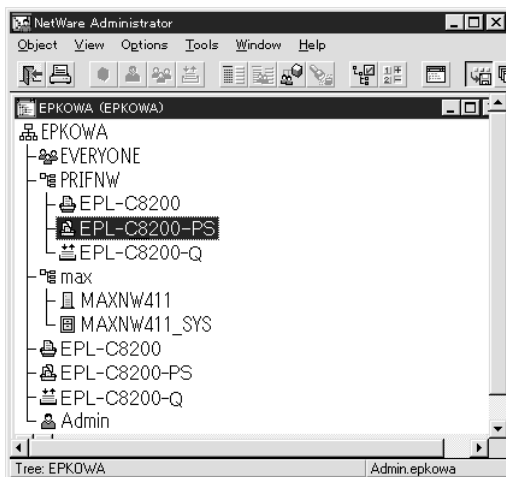

11. Klik op Assignments (Toewijzingen) en Add (Toevoegen) in het dialoogvenster Print Server (Afdrukserver).

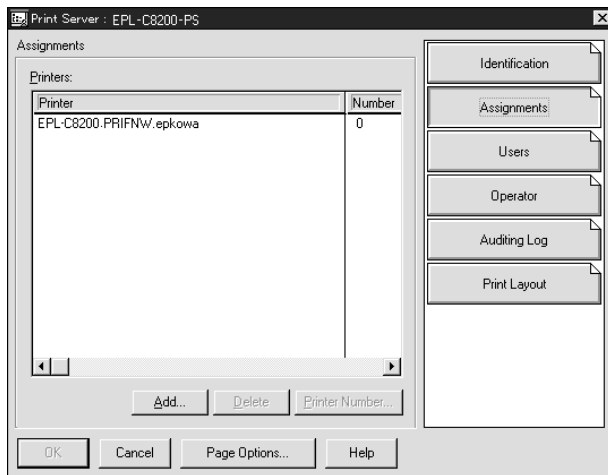

12. Selecteer in de lijst met printerobjecten het object dat u wilt toewijzen en klik op OK.
13. Ga terug naar het venster uit stap 11 en klik op Printer Number (Printernummer) om het printernummer in te stellen. Geef een waarde tussen 0 en 254 op.

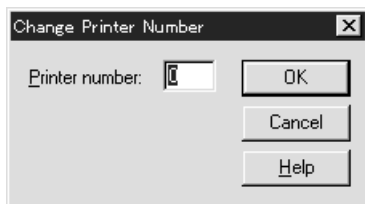

14. Dubbelklik op het pictogram voor het afdrukserversobject om de toewijzing van de objecten te bevestigen. Klik op Print Layout (Afdruklay-out) en controleer of er een verbinding is ingesteld voor de afdrukservers, printer en afdrukwachtrij.

Configuratie voor NetWare instellen met EpsonNet WinAssist

1. Zet de printer aan.
2. Laad de afdrukservers naar het volume van de afdrukwachtrij met de systeemconsole van de bestandsservers.
>LOAD PSERVER naam voor afdrukservers die u hebt ingesteld met NWAdmin
3. Configureer de afdrukservers met EpsonNet WinAssist. Zie "NetWare" op pagina 72 voor meer informatie.

Als u werkt met reeds ingestelde NetWare-objecten, kunt u ook EpsonNet WebAssist gebruiken. Zie "NetWare" op pagina 248 voor meer informatie.

EpsonNet NDPS Gateway gebruiken

In dit gedeelte wordt beschreven hoe u afdrukt via NDPS[®] (Novell Distributed Print Services[®]) met Novell[®] NetWare[®] 5.x/6.0. NDPS is de nieuwste afdruktechnologie van NetWare.

Opmerking:

- Met NDPS kunt u geen banners afdrukken.*
- Het hulpprogramma Status Monitor 3 kan niet worden gebruikt met NDPS.*
- Stel voor de NetWare-server waarop NDPSM.NLM en EPSONGW.NLM worden uitgevoerd, koppelingen in voor IP of voor IP en IPX.*

Voordat u begint:

- Installeer op de werkstations de juiste clientsoftware, zoals versie 3.3 van Novell Client for Windows 95/98/Me of versie 4.8 van Novell Client for Windows NT/2000. Zorg dat op de werkstations NDPS geïnstalleerd is.
- Wanneer u de afdrukserver gebruikt met bindery moet u zowel voor de modus Print Server (Afdrukserver) als voor de modus Remote Printer (Externe printer) PCONSOLE.EXE gebruiken voor het maken van binderyobjecten als afdrukserver- en afdrukwachtrijsobjecten. PCONSOLE.EXE wordt niet geleverd bij NetWare 5.x/6.0. Neem contact op met Novell om dit bestand te verkrijgen.

Overzicht van instellingen

In dit gedeelte worden de algemene stappen beschreven waarmee u de afdrukserver instelt voor gebruik met het NDPS-afdruksysteem. Uitvoerige procedures worden verderop beschreven.

1. Installeer EpsonNet NDPS Gateway.
2. Plaats de bestanden van de printerdriver op de RMS-server voor NDPS.
3. Maak met NetWare Administrator een object voor NDPS Manager.
4. Maak met NetWare Administrator een printeragent.
5. Configureer de afdrukserver met EpsonNet WinAssist.
6. Stel de printer in op de werkstations.

De omgeving, instellingen en hulpprogramma's die u moet gebruiken, zijn afhankelijk van ingestelde printer- en verbindingstypen. U kunt een NDPS Manager (NDPS-beheer) en printeragent in NetWare Administrator of deels via de serverconsole maken. Raadpleeg de online documentatie van Novell voor meer informatie.

EpsonNet NDPS Gateway installeren op de NetWare-server

U kunt EpsonNet NDPS Gateway installeren vanaf de cd-rom met software.

Opmerking:

Als er een eerdere versie van EpsonNet NDPS Gateway aanwezig is, moet u NDPS Manager (NDPS-beheer) verwijderen voor u de nieuwe versie van EpsonNet NDPS Gateway installeert.

1. Open de map NETUTIL.
2. Open de map ENGW.
3. Dubbelklik op edps22**.exe.

Opmerking:

De laatste twee tekens van de bestandsnaam, aangegeven met sterretjes, kunnen afwijken. Dit is afhankelijk van het land van aankoop.

Raadpleeg de handleiding op de cd-rom voor uitgebreide informatie over EpsonNet NDPS Gateway.

Volg de onderstaande procedure om de handleiding weer te geven.

1. Open de map NETUTIL.
2. Open de map ENGW.
3. Dubbelklik op index.htm.

Bestanden van de printerdriver op RMS plaatsen

Als u EpsonNet NDPS Gateway hebt geïnstalleerd, moet u de printerdriver op RMS (Resource Management Service) plaatsen.

1. Start NetWare Administrator (NWADMN32.EXE) op de clientcomputer. Het hoofdvenster van de browser verschijnt.
2. Kies EpsonNet NDPS DriverSetup (EpsonNet NDPS-driverinstallatie) in het menu Tool (Hulpprogramma's) van de NetWare Administrator-browser. Het dialoogvenster EpsonNet NDPS DriverSetup (EpsonNet NDPS-driverinstallatie) verschijnt.
3. Als de structuur waarbij u bent aangemeld meerdere Brokers bevat, bladert u naar het doel van de NDPS Broker. De knop **Browse** (Bladeren) is niet beschikbaar als de structuur slechts één Broker bevat.
4. Blader naar de locatie van het INF-bestand. De printerdrivers worden weergegeven in het vak met printers die u kunt toevoegen.
5. Klik op **Add All** (Alles toevoegen) om de driverbestanden voor de weergegeven printers op RMS te plaatsen. De driverbestanden voor de afzonderlijke besturingssystemen worden op RMS geplaatst.
6. Herhaal stap 4 en 5 tot de driverbestanden voor de afzonderlijke Windows-versies (Windows Me/98/95/2000/NT 4.0) op RMS zijn geplaatst.

NDPS Manager-object maken

1. Start NetWare Administrator (NWADMN32.EXE) op de clientcomputer. Het hoofdvenster van de browser verschijnt.
2. Klik op het pictogram van de mapcontext en kies **Create (Maken)** in het menu Object om een NDPS Manager te maken.
3. Selecteer NDPS Manager (NDPS-beheer) in de lijst.
4. Geef een naam op in het veld NDPS Manager Name (Naam NDPS-beheer).
5. Blader naar Resident Server (Residente server) en bepaal waar u het object wilt toewijzen.
6. Blader naar Database Volume (Databasevolume) en bepaal waar u de NDPS Manager-database wilt toewijzen.
7. Klik op **Create (Maken)**. Het pictogram NDPS Manager (NDPS-beheer) wordt weergegeven in het hoofdvenster van de browser.
8. Typ op de serverconsole **LOAD NDPSM** en selecteer het NDPS Manager-object dat u hebt gemaakt.

Printeragent maken

Nadat u een NDPS Manager-object hebt gemaakt, kunt u printeragenten instellen voor algemeen en beperkt toegankelijke printers. Hierna worden de kenmerken van algemeen toegankelijke en beperkt toegankelijke printers beschreven.

- ❑ **Algemeen toegankelijke printers:**
Deze NDPS-printers zijn beschikbaar voor alle netwerkgebruikers en zijn niet aan een NDS-object gekoppeld. Gebruikers kunnen de algemeen toegankelijke printers die op de werkstations worden weergegeven, selecteren en gebruiken om af te drukken. Voor dergelijke printers worden de functies voor beveiliging en kennisgevingen voor afdruktaken echter niet optimaal benut.
- ❑ **Beperkt toegankelijke printers:**
Deze NDPS-printers zijn met NetWare Administrator toegevoegd aan de NDS-structuur. Vanaf werkstations zijn deze printers alleen beschikbaar via de lijst met NDS-objecten. Voor dergelijke printers worden de functies voor beveiliging en kennisgevingen voor afdruktaken optimaal benut.

Opmerking over het gebruik van Adobe PostScript 3 Kit:

Als u een printer gebruikt als PostScript- en ESC/Page-printer en de printerdriver automatisch op clientcomputers wilt installeren, moet u twee printeragents maken: een voor de PostScript-printerdriver en een voor de ESC/Page-printerdriver. Maakt u de ene agent via Remote (rprinter on IPX) (Extern (rprinter op IPX)), dan moet u de andere maken met Remote (LPR on IP) (Extern (LPR op IP)). Met het LPR-protocol (LPR Printer Agent) kunt u voor dezelfde printer twee printeragenten maken. Dit kan niet met het IPX-protocol (IPX Printer Agent).

Printeragent automatisch maken

U kunt automatisch een printeragent maken. Zo kunt u echter alleen algemeen toegankelijke printers instellen. Raadpleeg het gedeelte *Creating Public Access Printers Automatically* (Automatisch algemeen toegankelijke printers instellen) in de handleiding van EpsonNet NDPS Gateway voor meer informatie.

Opmerking over het gebruik van Adobe PostScript 3 Kit:

- ❑ *Er worden automatisch twee printeragenten, LPR Printer Agent en IPX Printer Agent, gemaakt als de NetWare-server is gekoppeld met het IP- en IPX-protocol. Als u de ene printer selecteert voor de PostScript-printerdriver, moet u de andere gebruiken voor de ESC/Page-printerdriver. U kunt de naam van de printeragent niet wijzigen; onthoud dus goed aan welke printeragent u de afzonderlijke drivers hebt gekoppeld.*
- ❑ *Als de NetWare-server alleen is gekoppeld aan het IP-protocol, wordt er slechts één LPR-printeragent gemaakt. U moet een tweede LPR-printeragent handmatig maken. Stel Remote (LPR on IP) (Extern (LPR op IP)) in als type voor de poorthandler en geef de printeragent een unieke naam, zodat u weet welke agent is gekoppeld aan de PostScript- of ESC/Page-printerdriver.*
- ❑ *Als de NetWare-server alleen is gekoppeld aan het IPX-protocol, wordt er slechts één IPX-printeragent gemaakt. In dat geval kunt u niet handmatig een extra IPX-printeragent maken. U voorkomt dit door eerst de NetWare-server te koppelen aan de protocollen IP en IPX.*

Printeragent handmatig maken

U kunt printeragenten voor algemeen toegankelijke of beperkt toegankelijke printers maken. De manier waarop u een printeragent maakt, hangt af van het printertype dat u hebt geselecteerd.

Opmerking over het gebruik van Adobe PostScript 3 Kit:

Als u een printer gebruikt als PostScript- en ESC/Page-printer en de printerdriver automatisch op clientcomputers wilt installeren, moet u twee printeragents maken: een voor de PostScript-printerdriver en een voor de ESC/Page-printerdriver. Maakt u de ene agent via Remote (rprinter on IPX) (Extern (rprinter op IPX)), dan moet u de andere maken met Remote (LPR on IP) (Extern (LPR op IP)). U kunt voor een printer wel twee LPR-printeragenten maar niet twee IPX-printeragenten maken.

1. Selecteer een printertype (algemeen of beperkt toegankelijk).
2. Stel een algemeen toegankelijke printer in. Ga verder met stap 3 als u een beperkt toegankelijke printer wilt instellen.

Dubbelklik in NetWare Administrator op het NDPS Manager-object dat u hebt gemaakt. Klik op Printer Agent List (Printeragentenlijst) en op New (Nieuw). Geef de naam voor de printeragent op en stel EpsonNet NDPS Gateway Configuration (EpsonNet NDPS-gatewayconfiguratie) in als het type voor de gateway. Klik op OK. Ga verder met stap 4.

Opmerking over het gebruik van Adobe PostScript 3 Kit:

Als u voor een printer twee printeragenten maakt, moet u om verwarring te voorkomen in de naam van de agenten aangeven of ze zijn gekoppeld aan de PostScript- of de ESC/Page-printerdriver.

3. Stel een beperkt toegankelijke printer in.

Selecteer het pictogram van de mapcontext in NetWare Administrator. Kies Create (Maken) en NDPS Printer (NDPS-printer) in het menu Object. Geef de naam van de agent op, klik op Create a new Printer Agent (Een nieuwe printeragent maken) en op Create (Maken). Selecteer het NDPS Manager-object dat u hebt gemaakt en stel EpsonNet NDPS Gateway Configuration (EpsonNet NDPS-gatewayconfiguratie) in als gatewaytype. Klik op OK.

Opmerking over het gebruik van Adobe PostScript 3 Kit:

Als u voor een printer twee printeragenten maakt, moet u om verwarring te voorkomen in de naam van de agenten aangeven of ze zijn gekoppeld aan de PostScript- of de ESC/Page-printerdriver.

4. Stel voor de poorthandler een van de volgende typen in. Selecteer Remote (LPR on IP) (Extern (LPR op IP)) als u de printer wilt gebruiken in een IP-netwerk. Selecteer Remote (LPR on IPX) (Extern (LPR op IPX)) wanneer u de printer wilt gebruiken in een IPX-netwerk. Selecteer Queue Based (Op basis van wachtrij) als u de configuratie van de NetWare NDS-afdrukserver wilt gebruiken als afdrukserver. Klik op Next (Volgende).

Opmerking over het gebruik van Adobe PostScript 3 Kit:

Als u Remote (rprinter on IPX) (Extern (rprinter op IPX)) hebt geselecteerd voor de eerste printeragent, moet u voor de tweede agent Remote (LPR on IP) (Extern (LPR op IP)) selecteren.

5. Configureer de interne afdrukserver op de hierna beschreven wijze. U kunt het beste een netwerkstatusvel afdrukken voor de afdrukserver en overeenkomende items configureren.

- Verbinding via Remote (rprinter on IPX) (Extern (rprinter op IPX)):

Gebruik de configuratie van de NetWare-modus Remote Printer (Externe printer) die u hebt ingesteld met EpsonNet WinAssist.

IPX Network Number (IPX-netwerknummer): Geef het IPX-netwerknummer van de afdrukserver op.

IPX Node Number (IPX-knooppuntnummer): Geef het IPX-knooppuntnummer van de afdrukserver op.

SAP Name (SAP-naam): Geef de naam van de primaire afdrukserver op. Gebruik de volgende tekens niet: ~ ! @ # \$ % ^ & * () + ` = { } [] | \ ; " ' < , > . ? / `

Printer Number (Printernummer): Geef het nummer van de printerpoort op (tussen 0 en 254).

- ❑ **Verbinding via Remote (LPR on IP) (Extern (LPR op IP)):**
IP Address (IP-adres): Geef het IP-adres van de afdrukserver op. U kunt dit adres overnemen van het netwerkstatusvel.

 - ❑ **Queue Based-verbinding (Op basis van wachtrij):**
NDS Context (NDS-context): Voer de NDS-context in.
Print Server Name (Naam afdrukserver): Naam voor de afdrukserver die u hebt ingesteld in NDS of Bindery.
 Wanneer voor de printer de modus Remote Printer (Externe printer) wordt gebruikt, moet u de naam invoeren die wordt gebruikt als PSERVER.NLM geladen is.
Printer Name (Printernaam): Naam voor de printer die u hebt ingesteld in NDS of Bindery.
NDS Volume for Print Queue (NDS-volume voor wachtrij): Gebruik de volgende notatie:
Notatie: NDS-volume en -context
Voorbeeld: NDPS_SERVER_SYS.EPSON
File Server for Print Queue (Bestandserver voor wachtrij): Geef de naam van de bestandserver voor de afdrukwachtrij op.
IPX Network Number (IPX-netwerknummer): Geef het IPX-netwerknummer van de afdrukserver op.
IPX Node Number (IPX-knooppuntnummer): Geef het IPX-knooppuntnummer van de afdrukserver op.
6. Als u in alle vakken een waarde hebt opgegeven, klikt u op Finish (Voltooien). Volg de instructies op het scherm.

 7. Het dialoogvenster Select Printer Drivers verschijnt. Selecteer de betreffende printerdriver voor Windows Me/98/95 en Windows 2000/NT 4.0. Zorg dat u de juiste driver voor de printer kiest. Windows 3.1 wordt niet ondersteund.

8. Klik op Continue (Doorgaan).
9. Bevestig de printeragent die u zojuist hebt gemaakt.

Dubbelklik in NetWare Administrator op het NDPS Manager-object en op Printer Agent List (Printeragentenlijst). Controleer of voor de status van de printeragent die u zojuist hebt gemaakt, de waarde Idle (Niet actief) wordt weergegeven.

Configuratie voor NetWare instellen met EpsonNet WinAssist

Volg de onderstaande instructies om de printer te gebruiken in een IPX-netwerk.

Opmerking:

Zorg dat een van de volgende clienttoepassingen aanwezig is op de computer: Novell Client 32, Novell IntranetWare Client of Novell Client.

1. Zet de printer aan.
2. Meld u vanaf een NetWare-client met supervisorrechten aan bij de doel-NetWare-server.
3. Voer EpsonNet WinAssist uit via het menu Start. Zie "IP-adres instellen met EpsonNet WinAssist" op pagina 43 voor meer informatie.

Als er al een IP-adres aan de printer is toegewezen, kunt u ook EpsonNet WebAssist gebruiken. Zie "NetWare" op pagina 248 voor meer informatie.

Printer instellen op werkstations

Nadat u de afdrukserver hebt geconfigureerd, moet u de printer instellen op werkstations.

Printers automatisch installeren

1. Voer Novell Printer Manager uit in Windows. Voer het volgende bestand uit in Windows Me/98/95/2000/NT:
\\PUBLIC\WIN32\NWPMW32.EXE
2. Kies **New** (Nieuw) in het menu Printer van het dialoogvenster Novell Printer Manager (Novell-printerbeheer).
3. Klik op **Add** (Toevoegen). Er verschijnt een lijst met beschikbare printers.
4. Selecteer de gewenste printer en klik op **Install** (Installeren).

Het dialoogvenster Novell Printers---Install (Novell-printers - Instaleren) verschijnt. U kunt de weergegeven printernaam wijzigen en een vooraf gedefinieerde configuratie selecteren.

5. Klik op **OK**. De printerdriver voor het betreffende model wordt automatisch geïnstalleerd vanaf RMS.
6. Klik op **Close** (Sluiten). De printer wordt weergegeven in het venster Printer Manager (Printerbeheer) en kan worden gebruikt voor afdrukken.

Printers handmatig installeren

1. Installeer de printerdriver.
2. Wijzig de instellingen voor Ports (Poorten) in het dialoogvenster met printereigenschappen. Geef de volgende objecten voor de poort op.
 - Algemeen toegankelijke printers:**
Gebruik de printeragent die u hebt gemaakt in NDPS Public Access Printers (Algemeen toegankelijke NDPS-printers) bij Entire Network (Gehele netwerk).
 - Beperkt toegankelijke printers:**
Gebruik de printeragent die u hebt gemaakt in de NDS-structuur.

Raadpleeg de online documentatie van Novell voor meer informatie.

Inbelnetwerk gebruiken

In dit gedeelte wordt uitgelegd hoe u een inbelnetwerk gebruikt.

Opmerking:

De primaire server die wordt beschreven in deze handleiding, is een primaire tijdserver waarmee de tijdstelling wordt bepaald voor de werkstations in het netwerk.

Inbelnetwerk gebruiken voor een modus

Print Server (Afdrukserver)

U moet een vaste inbelverbinding gebruiken. Omdat polling wordt uitgevoerd op de bestandsserver in de modus Print Server (Afdrukserver), is er geen indirecte respons van de router mogelijk. Daarom is er in dit geval geen inbelverbinding mogelijk.

Remote Printer (Externe printer)

Als u een router met een functie voor indirecte respons gebruikt in de modus Remote Printer (Externe printer), kan de primaire server worden geïnstalleerd bij de inbelbestemming. Er kan echter een extra account worden gegenereerd als de primaire server niet beschikbaar is. Gebruik een vaste inbelverbinding om dit te voorkomen.

Volg de instructies voor het gebruik van een inbelverbinding.

Primaire server is aanwezig bij de inbelbestemming

Lokale netwerken met bestandsservers:

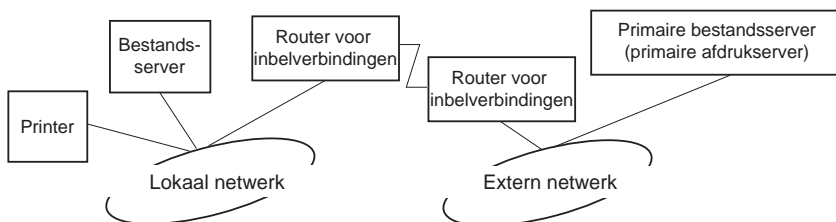

- Stroom wordt ingeschakeld

Er wordt een inbelverbinding gegenereerd omdat er eerst een lokale bestandserver wordt geactiveerd en vervolgens een primaire server. Er zijn geen problemen omdat deze inbelverbinding alleen tijdens het opstarten wordt gemaakt.

- Wanneer de afdrukserver niet correct is ingesteld

Er wordt een inbelverbinding gegenereerd omdat er eerst een lokale bestandserver wordt geactiveerd en vervolgens een primaire server. Deze inbelverbinding wordt ongeveer elke vijf minuten geactiveerd. Zorg dat de afdrukserver correct is ingesteld om dit probleem te voorkomen.

- Normale werking (standby)

Er wordt een SPX Watchdog-pakket verzonden volgens het NetWare-protocol. Gebruik een router met een functie voor indirecte respons om inbellen te voorkomen.

- Normale werking (afdrukken)

Er wordt een inbelverbinding gegenereerd terwijl de afdrukgegevens worden verstuurd. Dit is geen probleem omdat de inbelverbinding voor het inbelnetwerk is bedoeld.

- Primaire server is niet beschikbaar

Er wordt een inbelverbinding gegenereerd omdat er regelmatig wordt geprobeerd een verbinding met de primaire server tot stand te brengen. Dit wordt veroorzaakt door de functie voor automatisch opnieuw verbinden. Schakel de printer één keer uit om dit probleem op te lossen.

- ❑ Bestandsserver is niet beschikbaar op het lokale netwerk

Als er geen bestandsserver aanwezig is op het lokale netwerk, kan NetWare niet worden gebruikt op het lokale netwerk. In dit geval is het NetWare-protocol voor de afdrukserver ook niet beschikbaar. Er wordt geen inbelverbinding gegenereerd. Wanneer de bestandsserver op het lokale netwerk is hersteld, wordt de afdrukserver ook automatisch hersteld.

Lokale netwerken met bestandsservers:

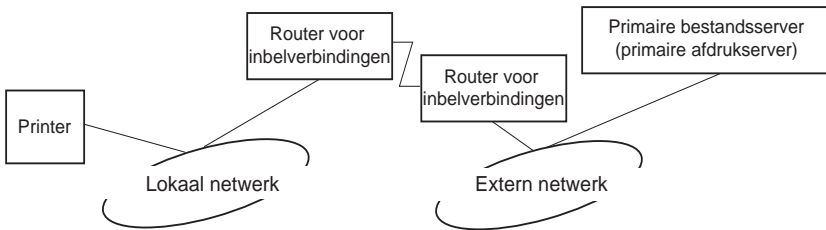

Afhankelijk van de routerinstellingen kan het NetWare-protocol worden gebruikt zonder een bestandsserver op een lokaal netwerk. Voor deze installatie wordt dezelfde werkwijze gebruikt als hierboven is beschreven.

Primaire server is aanwezig op het lokale netwerk

Zelfs als er een primaire server op het lokale netwerk is geïnstalleerd, kan er een overbodige inbelverbinding worden gegenereerd. Dit hangt af van de configuratie.

De volgende problemen komen voor bij zowel de modus Print Server als de modus Remote Printer.

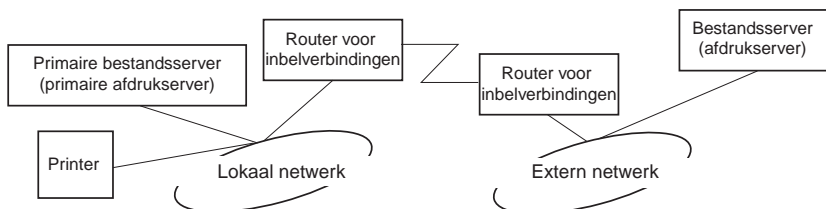

- Stroom wordt ingeschakeld

Er wordt geen inbelverbinding gegenereerd omdat alleen de primaire server is geactiveerd.

- Wanneer de afdrukserv niet correct is ingesteld

Er wordt geen inbelverbinding gegenereerd omdat alleen de primaire server is geactiveerd. Als de bestandsserv/afdrukserv van het externe netwerk is ingesteld als primaire server, wordt er wellicht een overbodige inbelverbinding gegenereerd. Corrigeer de instellingen om dit probleem te voorkomen.

- Normale werking (standby/afdrukken)

Er wordt geen inbelverbinding gegenereerd omdat alleen de primaire server is geactiveerd.

❑ Primaire server is niet beschikbaar

Er wordt regelmatig geprobeerd een verbinding met de primaire server tot stand te brengen, maar er wordt geen inbelverbinding gegenereerd. Als de router echter is ingesteld voor het verzenden van SAP-pakketten (zoeken naar dichtstbijzijnde server), wordt mogelijk een overbodige inbelverbinding gegenereerd. Om dit te voorkomen, kunt u de printer uitschakelen of instellen dat via de router geen SAP-pakketten worden verzonden.

Instellingen voor UNIX

Instellingen voor UNIX

In dit hoofdstuk wordt beschreven hoe u de printer met de opdracht `lpr` kunt instellen voor verschillende UNIX-systemen.

De printer biedt ondersteuning voor veel standaard UNIX-opdrachten en kan zonder een speciaal configuratiehulpprogramma worden geconfigureerd vanaf een hostcomputer.

De printer kan als externe printer functioneren in systemen waarop overdracht via TCP/IP Ethernet met het `lpr`-protocol voor extern afdrukken of standaard-ftp (file transfer protocol) wordt gebruikt.

Opmerking:

Aangezien deze printer gegevens niet omzet naar PCL (Printer Control Language), zijn een printerdriver en filter vereist voor elk systeem.

Lpr-filters

Lpr-filters worden beheerd met de naam die aan de externe printer is gegeven. Wanneer u een ingang voor een lpr-printer instelt, wordt een naam ingevoerd voor:

- de naam van de lokale printer die wordt omgeleid;
- de hostnaam van het station waarnaar de afdruk is verzonden;
- de naam van de externe printer (de naam van de printerpoort op het externe station).

U kunt een groot aantal verschillende namen voor externe printers instellen. Deze worden allemaal naar dezelfde externe Ethernet-host geleid. Daarnaast wordt aan elk van deze namen een andere naam voor een lokale printer toegewezen waarnaar deze moeten worden omgeleid. Verschillende soorten afdruktaken kunnen naar verschillende printernamen worden verzonden. Deze worden vervolgens op dezelfde printer afgedrukt via dezelfde Ethernet-interface maar met verschillende filters.

De opties voor namen van externe printers waarmee de verschillende filters worden aangeroept, zijn:

lpb	Binaire bestanden (geen filters)
lpa	ASCII-bestanden (regelterugloop bij regeleinden)
lpbf	Binair bestand met paginadoorvoer bij bestandseinde
lpaf	ASCII-bestand met paginadoorvoer bij bestandseinde

Alle andere opties voor namen van externe printers worden op dezelfde manier als lpb verwerkt.

Hier volgt een voorbeeld van het via lpr verzenden van het tekstbestand "txtfile" met een toegevoegde paginadoorvoer:

```
% lpr -plpaf txtfile
```

Verschillende UNIX-systemen instellen met de lpr-opdracht

Vanaf de volgende UNIX-systemen kan worden afgedrukt met de standaard lpr-opdracht.

SunSoft Solaris 2.4 of hoger
SunOS 4.1.4 of hoger
IBM AIX 3.2.5 of hoger en 4.1.3 of hoger
HP-UX 9.05 of hoger
SCO UNIX 4.2 of hoger

Instellen voor SunSoft Solaris 2.4 of hoger

In de volgende procedure vervangt u HOSTNAME door de naam van de printer en Rprinter door de naam waarmee u de printer wilt aanduiden.

1. Voeg het IP-adres en de naam van de printerhost toe aan het bestand `\etc\hosts`.

Voorbeeld:
22.33.44.55 HOSTNAME

2. Geef de hostnaam op als afdrukservers.

Voorbeeld:
lpsystem -t bsd HOSTNAME

3. Stel de printer in.

Voorbeeld:

```
lpadmin -p Rprinter -s HOSTNAME\aux-T unknown-1  
any
```

4. Schakel de printer in voor gebruik.

Voorbeeld:

```
accept Rprinter  
enable Rprinter
```

5. Druk af met de opdracht lp.

Voorbeeld:

```
lp -d RPrinter Print-File-Name
```

Instellen voor SunOS 4.1.4 of hoger

In de volgende procedure vervangt u HOSTNAME door de naam van de printer en Rprinter door de naam waarmee u de printer wilt aanduiden.

1. Voeg het IP-adres en de naam van de printerhost toe aan het bestand `\etc\hosts`.

Voorbeeld:

```
22.33.44.55 HOSTNAME
```

2. Maak een spooldirectory.

Voorbeeld:

```
mkdir\var\spool\lpd\PRIFx
```

3. Voeg de ingang voor de printer toe aan het bestand `\etc\printcap`.

Voorbeeld:

```
Rprinter |  
ALCXXX:lp=:rm=HOSTNAME:rp=aux:sd=/var/spool/lpd/P  
RIFx
```

4. Druk af met de opdracht `lpr`.

Voorbeeld:

```
lpr -s -PRPrinter Print-File-Name
```



Let op:

Bestanden die groter zijn dan 1 MB, kunnen niet worden afgedrukt tenzij u de optie `-s` gebruikt.

Instellen voor IBM AIX 3.2.5 of hoger en 4.1.3 of hoger

In de volgende procedure vervangt u `HOSTNAME` door de naam van de printer en `Rprinter` door de naam waarmee u de printer wilt aanduiden.

1. Voeg het IP-adres en de naam van de printerhost toe aan het bestand `/etc/hosts`.

Voorbeeld:

```
22.33.44.55 HOSTNAME
```

2. Voer smit uit.

Voorbeeld:

```
smit printer
```

3. Stel de printernaam in (voorbeeld: Rprinter) in:

"Manage Remote Printer"
"Client Services"
"Remote Printer Queues"
"NAME of queue to add".

Stel de hostnaam in (voorbeeld: HOSTNAME) in:

"DESTINATION HOST for remote jobs".

Stel de poortnaam in (voorbeeld: aux) in:

"Name of QUEUE on remote printer".

4. Druk af met de opdracht lpr.

Voorbeeld:

lpr -PRPrinter Print-File-Name

Instellen voor HP-UX 9.05 of hoger

In de volgende procedure vervangt u HOSTNAME door de naam van de printer en Rprinter door de naam waarmee u de printer wilt aanduiden.

1. Voeg het IP-adres en de hostnaam toe aan het bestand /etc/hosts.

Voorbeeld:

22.33.44.55 HOSTNAME

2. Beëindig de printerservice.

Voorbeeld:

lpshut

3. Stel een printer in.

Voorbeeld:

```
lpadmin -pRPrinter -v/dev/null -mrmmodel  
-ormHOSTNAME -orpaux
```

4. Start de printerservice opnieuw.

Voorbeeld:

```
lpshed
```

5. Schakel de printer in voor gebruik.

Voorbeeld:

```
accept Rprinter  
enable Rprinter
```

6. Druk af met de opdracht lp.

Voorbeeld:

```
lp -DRPrinter Print-File-Name
```

Instellen voor SCO UNIX 4.2 of hoger (Open Server)

In de volgende procedure vervangt u HOSTNAME door de naam van de printer en Rprinter door de naam waarmee u de printer wilt aanduiden.

1. Voeg het IP-adres en de hostnaam toe aan het bestand /etc/hosts.

Voorbeeld:

```
22.33.44.55 HOSTNAME
```

2. Voer rlpconf uit om de printer te registreren.

Voorbeeld:
rlpconf

3. Voer de naam van de printer in.

Voorbeeld:
Please enter the printer name (q to quit):RPrinter

4. Geef de externe printer op als printertype.

Voorbeeld:
Is Rprinter a remote printer or a local printer (r/l)? r

5. Voer de hostnaam van de externe printer in.

Voorbeeld:
Please enter the name of the remote host that
Rprinter
is attached to:
HOSTNAME
Printer RPrinter is connected to host HOSTNAME

6. Bevestig dat de ingangen kloppen.

Voorbeeld:
Is this correct?(y/n)y

7. Geef op dat de uitgebreide RLP-functie (geldig wanneer de afdrukserver SCO-UNIX is) niet wordt gebruikt.

Voorbeeld:
If HOSTNAME currently runs SCO OpenServer
Release 5 or above, it can support the extended
remote line printer protocol. Do you want to turn
on the "extended RLP protocol" support flag?
If you are not sure, answer "n"? (y/n)[n]n

8. Geef aan of de ingestelde printer de standaardprinter moet worden.

Voorbeeld:

```
Would you like this to be the system default printer?  
(y/n)y
```

9. Druk af met de opdracht lpr.

Voorbeeld:

```
lpr -d RPrinter Print-File-Name
```

Opdracht ftp gebruiken

De opdracht ftp kan worden gebruikt in alle UNIX-systemen.

In ftp-programma's worden interfaces gebruikt die in alle UNIX-systemen overeenkomen.

Hier volgt een voorbeeld van afdrukken met de opdracht ftp (invoer is onderstreept).

```
ftp> open 22.33.44.55
```

```
Connected to 22.33.44.55
```

```
220 PR-lfx(22.33.44.55) ftp server ready.
```

```
Name: __
```

```
331 Password Required for (No Name).
```

```
Password:___
```

```
230 User logged in.
```

```
200 Type set to I.
```

ftp> put binary file

200 PORT command successful.

150 Opening data connection for binary_file

226 Transfer complete

ftp> bye

Hoofdstuk 8

EpsonNet Direct Print

EpsonNet Direct Print

EpsonNet Direct Print is een hulpprogramma voor afdrukken via TCP/IP (LPR) in Windows Me/98/95/XP/2000/NT 4.0.

Wanneer u EpsonNet Direct Print gebruikt, kunt u zowel naar printers in hetzelfde segment als naar printers achter een router zoeken. U kunt standaard of geavanceerd afdrukken via LPR of afdrukken op hoge snelheid.

Opmerking:

Omdat in Windows XP/2000/NT standaard afdrukken via LPR wordt ondersteund, is EpsonNet Direct Print niet nodig voor deze besturingssystemen. U kunt beter het LPR-afdruksysteem van het besturingssysteem gebruiken in plaats van EpsonNet Direct Print.

Systemvereisten

Besturingssystemen	Windows Me, 98, 95 Windows XP Professional en Home Edition Windows 2000 Server en Professional Windows NT 4.0 Server/Workstation met Service Pack 3.0 of hoger
Processor	Pentium 200 MHz (Pentium II of beter aanbevolen)
Geheugen	32 MB of meer
Vrije schijfruimte	20 MB of meer

EpsonNet Direct Print installeren

Volg de onderstaande instructies om EpsonNet Direct Print te installeren. Installeer EpsonNet Direct Print op een computer die is aangesloten op het netwerk.

Opmerking:

Als versie 1 van EpsonNet Direct Print is geïnstalleerd op de computer, moet u dit programma verwijderen voor u versie 2.x installeert. Met het installatieprogramma van EpsonNet Direct Print verwijdert u eerdere versies.

1. Plaats de cd-rom met software in het cd-romstation.
2. Het venster van het EPSON-installatieprogramma wordt automatisch weergegeven.

Als het installatievenster niet verschijnt, dubbelklikt u op SETUP.EXE op de cd-rom.

3. Selecteer Install EpsonNet Direct Print (EpsonNet Direct Print installeren) en klik op .
4. Volg de instructies op het scherm om de installatie te voltooien.
5. Als de installatie is voltooid, start u de computer opnieuw op.

De computer is nu ingesteld voor afdrucken via LPR met EpsonNet Direct Print. In het volgende gedeelte wordt beschreven hoe u de printer instelt.

Printer instellen met EpsonNet Direct Print

Wanneer u een printer instelt voor afdrukken via LPR, kunt u zowel printers in hetzelfde segment als printers achter een router toevoegen.

Opmerking:

- Controleer of de computer is aangesloten op een netwerk en of TCP/IP correct is ingesteld.*
- Als u wilt dat de printer wordt weergegeven in de groep `Epson_lpr`, moet u een geldig IP-adres instellen.*
- Met het hulpprogramma EPSON Status Monitor 2, dat wordt geleverd bij de interfacekaarten C82362*/C82363*/C82364* met softwareversie 1.x en bij EPL-N2700/N4000-printers, kunnen EPSON TCP/IP-printers worden aangesloten. Deze EPSON TCP/IP-printers zijn compatibel met lpr-printers die worden toegevoegd met EpsonNet Direct Print.*
- Functies voor het beheren van afdruktaken, zoals **Cancel Printing** (Afdrukken annuleren) en **Purge Print Jobs** (Printertaken verwijderen), zijn beschikbaar wanneer u op het pictogram van de betreffende printer in de map `Printers` klikt. Als de printer echter al bezig is met het afdrukken van een document, kan de afdruktak niet meer volledig worden geannuleerd.*

Printer uit hetzelfde segment toevoegen

Volg de onderstaande instructies om een printer uit hetzelfde segment toe te voegen.

1. **Windows Me:** Dubbelklik op het pictogram `My Network Places` (Mijn netwerklocaties).

Windows 98/95/NT 4.0: Dubbelklik op het pictogram `Network Neighborhood` (Netwerkomgeving).

Windows XP: Klik op Start en My Network Places (Mijn netwerklocaties). Klik bij Network Tasks (Netwerktaken) op View workgroup computers (Zoeken naar computers in werkgroepen). Klik bij Other Places (Andere locaties) op Microsoft Windows Network (Microsoft Windows-netwerk) en Entire Network (Volledig netwerk). Dubbelklik vervolgens op het pictogram EpsonPeripheralNetwork.

Windows 2000: Dubbelklik op het pictogram My Network Places (Mijn netwerklocaties) en het pictogram Entire Network (Volledig netwerk). Klik op entire contents (volledige inhoud) en dubbelklik op het pictogram EpsonPeripheralNetwork.

2. Klik met de rechtermuisknop op het pictogram Epson_lpr en kies Properties (Eigenschappen).
3. Schakel het selectievakje Local Segment (Lokaal segment) in en klik op OK.

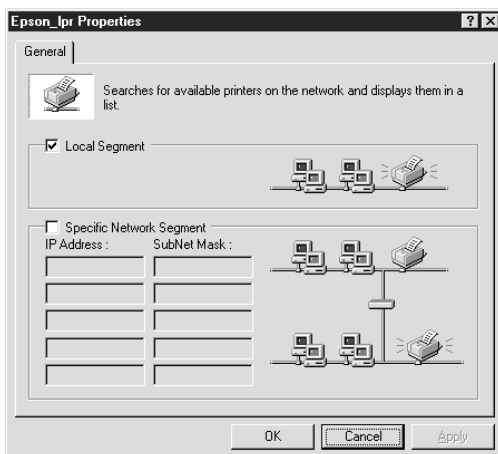

4. Dubbelklik op het pictogram Epson_lpr voor een overzicht van de beschikbare printers die zich in hetzelfde segment bevinden als de computer.

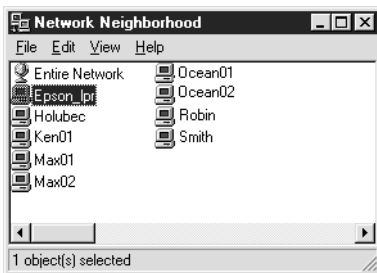

5. Dubbelklik op de doelprinter.

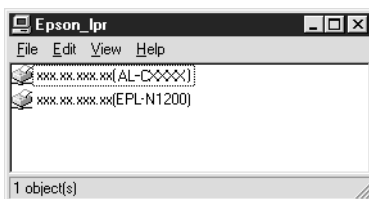

6. Volg de instructies in de wizard Add Printer (Printer toevoegen). Zie "Printerdriver installeren" op pagina 202 voor meer informatie over het installeren van de printerdriver.

Printer achter een router toevoegen

Volg de onderstaande instructies om een printer achter een router toe te voegen.

1. **Windows Me:** Dubbelklik op het pictogram My Network Places (Mijn netwerklocaties).

Windows 98/95/NT 4.0: Dubbelklik op het pictogram Network Neighborhood (Netwerkomgeving).

Windows XP: Klik op Start en kies My Network Places (Mijn netwerklocaties). Klik bij Network Tasks (Netwerktaken) op View workgroup computers (Zoeken naar computers in werkgroepen). Klik bij Other Places (Andere locaties) op Microsoft Windows Network (Microsoft Windows-netwerk) en Entire Network (Volledig netwerk). Dubbelklik vervolgens op het pictogram EpsonPeripheralNetwork.

Windows 2000: Dubbelklik op het pictogram My Network Places (Mijn netwerklocaties) en het pictogram Entire Network (Volledig netwerk). Klik op volledige inhoud en dubbelklik op het pictogram EpsonPeripheralNetwork.

2. Klik met de rechtermuisknop op het pictogram Epson_lpr en kies Properties (Eigenschappen).

- Schakel het selectievakje Specific Network Segment (Speciaal netwerksegment) in en geef het IP-adres en subnetmasker van de gewenste printer op. Klik op OK.

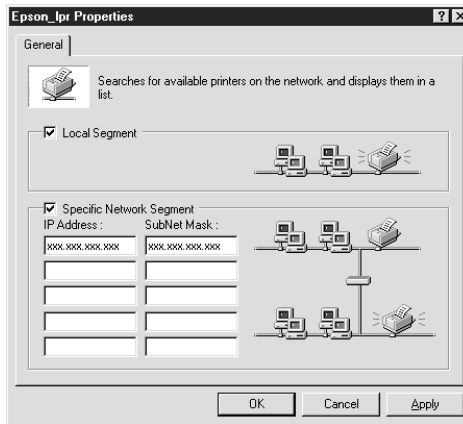

- Dubbelklik op het pictogram Epson_lpr voor een overzicht van de beschikbare printers.

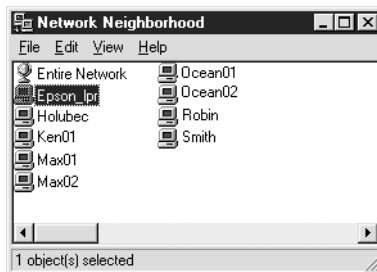

- Dubbelklik op de doelprinter.

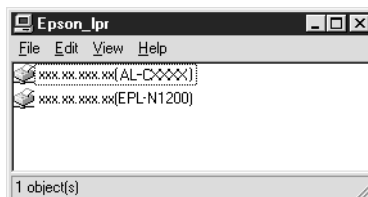

6. Volg de instructies in de wizard Add Printer (Printer toevoegen). Zie "Printerdriver installeren" op pagina 202 voor meer informatie over het installeren van de printerdriver.

Printer toevoegen vanuit de map Printers

Volg de onderstaande instructies om een printer toe te voegen vanuit de map Printers.

1. **Windows Me:** Dubbelklik op het pictogram My Network Places (Mijn netwerklocaties).

Windows 98/95/NT 4.0: Dubbelklik op het pictogram Network Neighborhood (Netwerkomgeving).

Windows XP: Klik op Start en My Network Places (Mijn netwerklocaties). Klik bij Network Tasks (Netwerktaken) op View workgroup computers (Zoeken naar computers in werkgroepen). Klik bij Other Places (Andere locaties) op Microsoft Windows Network (Microsoft Windows-netwerk) en Entire Network (Volledig netwerk). Dubbelklik vervolgens op het pictogram EpsonPeripheralNetwork.

Windows 2000: Dubbelklik op het pictogram My Network Places (Mijn netwerklocaties) en het pictogram Entire Network (Volledig netwerk). Klik op entire contents (volledige inhoud) en dubbelklik op het pictogram EpsonPeripheralNetwork.

2. Klik met de rechtermuisknop op het pictogram Epson_lpr en kies **Properties (Eigenschappen)**. Het dialoogvenster Epson_lpr Properties (Eigenschappen van Epson_lpr) verschijnt.

3. Schakel het selectievakje **Local Segment** (Lokaal segment) in om te zoeken naar een printer in hetzelfde segment. Schakel het selectievakje **Specific Network Segment** (Speciaal netwerksegment) in en geef het IP-adres en subnetmasker van de printer op om te zoeken naar een printer achter de router. Klik op **OK**.
4. **Windows Me/98/95/2000/NT 4.0:** Klik op **Start** en kies **Settings** (Instellingen) en **Printers**. Dubbelklik op **Add Printer** (Printer toevoegen) in de map **Printers** om de wizard **Add Printer** (Printer toevoegen) te starten.

Windows XP: Klik op **Start** en **Printers and Faxes** (Printers en faxapparaten). Klik bij **Printer Tasks** (Printertaken) op **Add a printer** (Een printer toevoegen) om de wizard **Add Printer** (Printer toevoegen) te starten.

5. Selecteer **Network printer** (Netwerkprinter) voor **Windows Me/98/95/2000**, **A network printer, or a printer attached to another computer** (Netwerkprinter, of een printer die met een andere computer is verbonden) voor **Windows XP** of **Network print server** (Netwerkafdrukserver) voor **Windows NT 4.0**. Klik op **Next** (Volgende).
6. **Windows Me/98/95:** Klik op **Browse** (Bladeren) en dubbelklik op **Epson_lpr**.

Windows XP: Klik op **Browse for a printer** (Een printer zoeken). Dubbelklik op **EpsonPeripheralNetwork** in de lijst **Shared Printers** (Gedeelde printers).

Windows 2000: Selecteer het keuzerondje **Type the printer name, or click Next to browse for a printer** (Typ de naam van de printer of klik op **Volgende** om naar een printer te zoeken) en klik op **Next** (Volgende). Dubbelklik op **EpsonPeripheralNetwork**.

Windows NT 4.0: Dubbelklik op **EpsonPeripheralNetwork** in de lijst **Shared Printers** (Gedeelde printers).

7. Selecteer de doelprinter bij Epson_lpr of EpsonPeripheralNetwork en klik op OK.

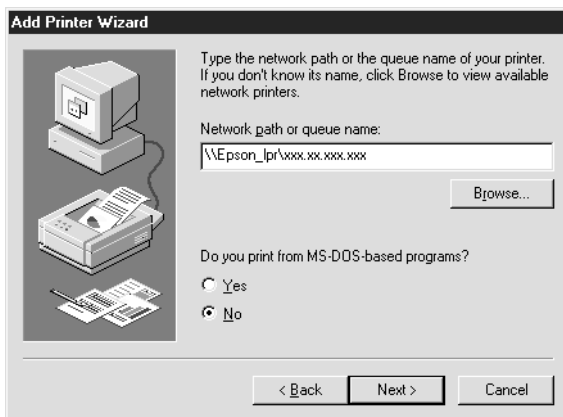

8. Klik op Next (Volgende). Volg de instructies op het scherm om de printerdriver te installeren. Zie "Printerdriver installeren" op pagina 202 voor meer informatie over het installeren van de printerdriver.

Printerdriver installeren

Installeer de printerdriver die bij de printer is geleverd.

1. Plaats de cd-rom met software die bij de printer is geleverd.
2. Sluit het venster van het EPSON-installatieprogramma als dat wordt weergegeven.
3. Klik op de knop Have Disk (Diskette). Het dialoogvenster Install from disk (Installeren vanaf diskette) verschijnt.
4. Klik op Browse (Bladeren).
5. Selecteer het cd-romstation bij Stations en dubbelklik op de betreffende map voor het besturingssysteem. Klik op OK.

6. Klik op OK in het dialoogvenster Install from Disk (Installeren vanaf diskette).
7. Selecteer het printermodel en klik op Next (Volgende).

Opmerking:

Selecteer het keuzerondje Replace existing driver (Stuurprogramma vervangen) als u in de wizard Add Printer (Printer toevoegen) wordt verzocht te kiezen tussen Keep existing driver (Bestaand stuurprogramma behouden) of Replace existing driver (Stuurprogramma vervangen).

8. Klik op Finish (Voltooien) en volg de instructies op het scherm om de installatie te voltooien.

Printerpoort configureren

Volg de onderstaande instructies om de printerpoort te configureren. De afdruksnelheid is afhankelijk van de instellingen die u opgeeft.

Windows Me/98/95/NT 4.0

1. Klik op Start, ga naar Settings (Instellingen) en klik op Printers.
2. Klik met de rechtermuisknop op het pictogram van de doelprinter en kies Properties (Eigenschappen).

3. **Windows Me/98/95:** Klik op de tab Details en op de knop Port Settings (Poortinstellingen). Het dialoogvenster EPSON LPR Port (EPSON LPR-poort) verschijnt.

Opmerking:

Als het bericht 'There is nothing to configure for this port' ("Kan op deze poort niets configureren") verschijnt nadat u hebt geklikt op Port Settings (Poortinstellingen), klikt u op OK.

Windows NT 4.0: Klik op de tab Ports (Poorten) en op de knop Configure Port (Poort configureren). Het dialoogvenster EPSON LPR Port (EPSON LPR-poort) verschijnt.

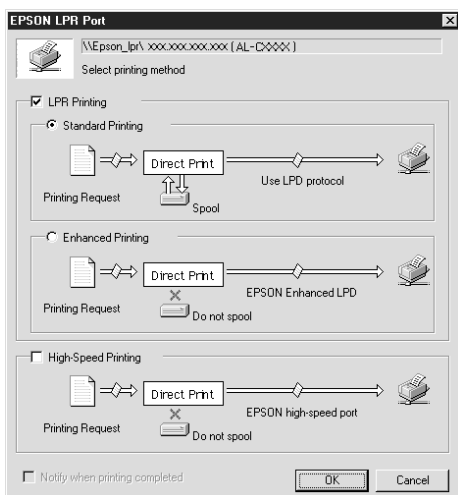

4. Geef de instellingen op voor de gewenste poort.

Standaard afdrukken via LPR:

Schakel het selectievakje LPR Printing (Afdrukken via LPR) in en selecteer het keuzerondje Standard Printing (Standaard afdrukken). Afdrukgegevens worden door de computer in de wachtrij geplaatst voordat de afdruktaak naar de doelnetwerkprinter wordt verzonden.

Geavanceerd afdrukken via LPR:

Schakel het selectievakje LPR Printing (Afdrukken via LPR) in en selecteer het keuzerondje Enhanced Printing (Geavanceerd afdrukken). Bij geavanceerd afdrukken via LPR worden niet alle afdrukgegevens in de wachtrij geplaatst voordat de afdruktaak naar de netwerkprinter wordt verzonden. Geavanceerd afdrukken via LPR verloopt sneller dan standaard afdrukken via LPR.

Afdrukken met hoge snelheid:

Selecteer het keuzerondje High-Speed Printing (Afdrukken met hoge snelheid). Bij afdrukken met hoge snelheid worden niet alle afdrukgegevens in de wachtrij geplaatst voordat de afdruktaak naar de netwerkprinter wordt verzonden. Dit is de snelste afdrukmethode. Als de printer deze functie niet ondersteunt, is dit selectievakje niet beschikbaar.

5. Schakel het selectievakje Notify when printing completed (Melden als afdrukken is voltooid) in als een bericht moet worden weergegeven wanneer het afdrukken is voltooid.
6. Klik op OK.

Windows XP/2000

1. **Windows XP:** Klik op Start en kies My Networkplaces (Mijn netwerklocaties). Klik bij Network Tasks (Netwerktaken) op View workgroup computers (Zoeken naar computers in werkgroepen). Klik bij Other Places (Andere locaties) op Microsoft Windows Network (Microsoft Windows-netwerk) en Entire network (Volledig netwerk). Dubbelklik vervolgens op het pictogram EpsonPeripheralNetwork.

Windows 2000: Dubbelklik op het pictogram My Network Places (Mijn netwerklocaties). Dubbelklik op het pictogram Entire network (Volledig netwerk), klik op entire contents (volledige inhoud) en dubbelklik op het pictogram EpsonPeripheralNetwork.

2. Dubbelklik op het pictogram Epson_lpr.
3. Klik met de rechtermuisknop op het pictogram van de printer en kies **Properties** (Eigenschappen). Het dialoogvenster EPSON LPR Port verschijnt.

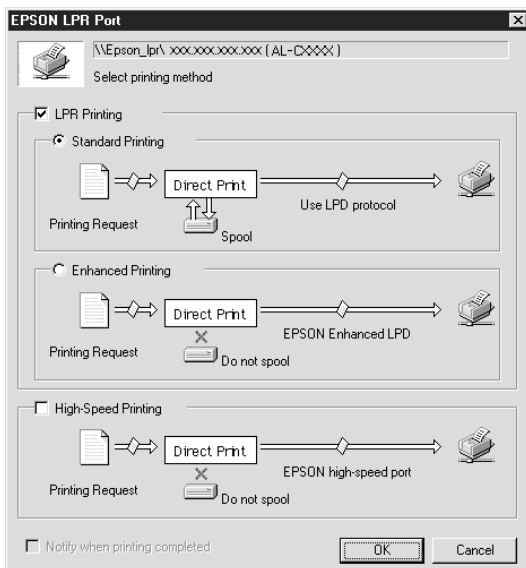

4. Geef de instellingen op voor de gewenste poort.

Standaard afdrukken via LPR:

Schakel het selectievakje **LPR Printing** (Afdrukken via LPR) in en selecteer het keuzerondje **Standard Printing** (Standaard afdrukken). Afdrukgegevens worden door de computer in de wachtrij geplaatst voordat de afdruktask naar de doelnetwerkprinter wordt verzonden.

Geavanceerd afdrukken via LPR:

Schakel het selectievakje LPR Printing (Afdrukken via LPR) in en selecteer het keuzerondje Enhanced Printing (Geavanceerd afdrukken). Bij geavanceerd afdrukken via LPR worden niet alle afdrukgegevens in de wachtrij geplaatst voordat de afdruktaak naar de netwerkprinter wordt verzonden. Geavanceerd afdrukken via LPR verloopt sneller dan standaard afdrukken via LPR.

Afdrukken met hoge snelheid:

Selecteer het keuzerondje High-Speed Printing (Afdrukken met hoge snelheid). Bij afdrukken met hoge snelheid worden niet alle afdrukgegevens in de wachtrij geplaatst voordat de afdruktaak naar de netwerkprinter wordt verzonden. Dit is de snelste afdrukmethode. Als de printer deze functie niet ondersteunt, is dit selectievakje niet beschikbaar.

5. Schakel het selectievakje Notify when printing completed (Melden als afdrukken is voltooid) in als een bericht moet worden weergegeven wanneer het afdrukken is voltooid.
6. Klik op OK.

EpsonNet Internet Print

EpsonNet Internet Print

EpsonNet Internet Print is een hulpprogramma dat afdrucken via Internet met IPP (Internet Printing Protocol) ondersteunt. De afdrukservers bieden ondersteuning voor IPP, waardoor afdrucken via Internet mogelijk is met dit programma. U kunt afdrucken of printerinstellingen opgeven op systemen met Windows 98/95/NT 4.0 waarop toegang tot Internet mogelijk is. Met dit hulpprogramma kunt u ook via een proxyservers afdrucken.

Lees het README-bestand in de map EpsonNet Internet Print voordat u het hulpprogramma EpsonNet Internet Print gebruikt. Dit bestand bevat de meest recente informatie over EpsonNet Internet Print.

Opmerking:

- ❑ *EPSON Status Monitor is een hulpprogramma dat de activiteiten van de printer volgt en u informeert over de status van de printer. Dit hulpprogramma ondersteunt geen IPP, daarom kunnen printers die in verbinding staan met Internet niet worden gevolgd met EPSON Status Monitor. Als u EpsonNet Internet Print gebruikt op een computer waarop EPSON Status Monitor is geïnstalleerd, kunt u een foutmelding krijgen wanneer u de printereigenschappen bekijkt. Wanneer u dit wilt voorkomen, klikt u op de tab **Optional Settings** (Optionele instellingen) in het eigenschappenvenster van de doelprinter en selecteert u het keuzerondje **Update the Printer Option Information Manually** (Informatie over printeroptie handmatig bijwerken).*

- ❑ *Gebruik voor afdrucken via Internet met Windows Me, XP en 2000 de standaard-IPP-client van het besturingssysteem.*

Systemvereisten

Besturingssystemen

- Windows 98, Windows 95 of Windows NT 4.0 Server en Workstation
- Een Intel x86 of een vergelijkbare processor

Ondersteunde producten

- EPSON-printers die IPP ondersteunen. EpsonNet Internet Print wordt geleverd bij interfacekaarten, printers en netwerkadapters die IPP ondersteunen.

EpsonNet Internet Print installeren

Voer de volgende procedure uit om EpsonNet Internet Print te installeren.

1. Plaats de cd-rom met software in het cd-romstation.
2. Het venster van het EPSON-installatieprogramma wordt automatisch weergegeven.

Als het installatievenster niet verschijnt, dubbelklikt u op SETUP.EXE op de cd-rom.

3. Selecteer Install EpsonNet Direct Print (EpsonNet Direct Print installeren) en klik op  .
4. Volg de instructies op het scherm om de installatie te voltooien.
5. Als de installatie is voltooid, start u de computer opnieuw op.

Printer instellen met EpsonNet Internet Print

EpsonNet Internet Print ondersteunt afdrukken via Internet met IPP. Volg de onderstaande instructies om de printer in te stellen.

Opmerking:

Voordat u de onderstaande instructies volgt, moet u de correcte IPP-instellingen opgeven in EpsonNet WinAssist of EpsonNet WebAssist. Zie "IPP" op pagina 82 of "IPP" op pagina 254 voor meer informatie over het instellen van IPP. In de onderstaande instructies wordt u verzocht de IPP-URL in te voeren die u hebt ingesteld in het venster voor IPP-instellingen in EpsonNet WinAssist of EpsonNet WebAssist.

Windows 95/98

1. Controleer of TCP/IP correct is geïnstalleerd en ingesteld voor de computer en of een geldig IP-adres is ingesteld voor de computer en printer.
2. Controleer of de IPP-instellingen in EpsonNet WinAssist of EpsonNet WebAssist correct zijn. Zie "IPP" op pagina 82 of "IPP" op pagina 254 voor meer informatie over instellingen voor IPP.
3. Als u EpsonNet Internet Print wilt starten, klikt u op Start, gaat u naar Programs (Programma's) en EpsonNet Internet Print en klikt u op Add EpsonNet Internet Print Port (EpsonNet Internet Print-poort toevoegen).

Enter Proxy Server Name (Naam van proxyserver invoeren):

Voer de naam of het IP-adres van de proxyserver in. U kunt maximaal 256 tekens invoeren, maar slechts 127 tekens zijn geldig. Gebruik de volgende tekens niet: ; | \ [] { } < > # " `

Port Number (Poortnummer):

Voer het poortnummer van de proxyserver in (tussen 0 en 65535).

Get Printer Attributes (Printerkenmerken ophalen):

Wanneer u dit selectievakje inschakelt en op OK klikt, vindt er communicatie tussen EpsonNet Internet Print en de printer plaats en worden er gegevens verzameld in EpsonNet Internet Print. Het kan daarom enkele minuten duren voordat een bericht verschijnt. Deze instelling is alleen beschikbaar als u een poort instelt.

Get status every 20 sec. (Status elke 20 seconden opvragen):

Schakel dit selectievakje in als u regelmatig updates wilt ontvangen (elke 5 seconden tijdens afdrukken; in andere gevallen elke 20 seconden). Als u dit selectievakje inschakelt, verschijnt er een bericht wanneer tijdens het afdrukken een fout optreedt. U kunt de printerstatus ook controleren door te dubbelklikken op het printerpictogram.

OK:

Klik op deze knop om de instellingen op te slaan.

Cancel (Annuleren):

Klik op deze knop om wijzigingen te annuleren.

Opmerking:

- ❑ *U kunt de bovenstaande instellingen ook wijzigen vanuit de printerdriver. Klik in het eigenschappenvenster van de printer op de tab **Details** en klik op de knop **Port Settings** (Poortinstellingen) om de instellingen te wijzigen.*
- ❑ *Wanneer u met een router voor inbelverbindingen verbinding met Internet maakt en het selectievakje **Get status every 20 sec.** (Status elke 20 seconden opvragen) inschakelt, kunnen extra kosten in rekening worden gebracht voor de extra lijnverbinding.*
- ❑ *Wanneer u het selectievakje **Get Printer Attributes** (Printerkenmerken ophalen) inschakelt en op **OK** klikt, kan er een foutbericht verschijnen. Controleer of de printer is aangesloten op het lichtnet en of de printer correct is aangesloten op het netwerk.*
- ❑ *Als de printer niet is aangesloten op het lichtnet of als er problemen zijn met het netwerk, wordt het selectievakje **Get status every 20 sec** (Status elke 20 seconden opvragen) automatisch uitgeschakeld. In dat geval schakelt u de printer in of sluit u de printer correct aan op het netwerk en schakelt u het selectievakje **Get status every 20 sec** (Status elke 20 seconden opvragen) weer in.*

5. Klik op **OK** om de instellingen op te slaan.
6. Wanneer een bericht verschijnt dat de instellingen correct zijn geconfigureerd, klikt u op **OK** om de wizard **Add Printer** (Printer toevoegen) te starten. Klik op **Next** (Volgende).

Opmerking:

*Als u op **Cancel** (Annuleren) klikt en de printer later wilt toevoegen, start u de wizard **Add Printer** (Printer toevoegen) en volgt u de onderstaande instructies.*

7. Selecteer het keuzerondje **Local printer** (Lokale printer) en klik op **Next** (Volgende).

8. Selecteer de printerdriver en klik op Next (Volgende).

In het volgende dialoogvenster selecteert u **Replace existing driver** (Bestaand stuurprogramma vervangen) en klikt u op **Next** (Volgende).



9. Selecteer de poort die in het vorige gedeelte door EpsonNet Internet Print is toegevoegd. Klik op Next (Volgende).

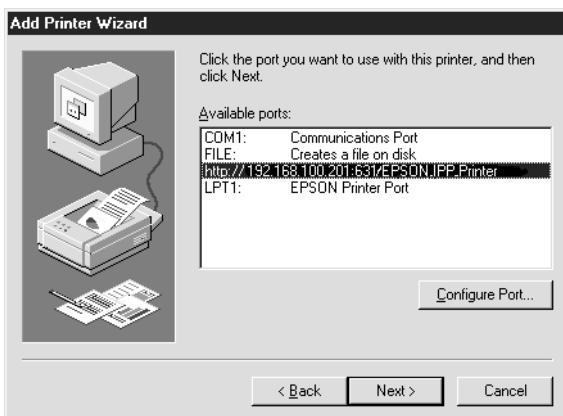

10. Volg de instructies op het scherm om de printerdriver te installeren.
11. Wanneer een dialoogvenster verschijnt waarin wordt aangegeven dat u EPSON Status Monitor 2 of EPSON Status Monitor 3 moet installeren, klikt u op **Cancel** (Annuleren) en beëindigt u de installatie.

Opmerking:

- ❑ *Als u de poort verwijdert die u eerder hebt ingesteld op het tabblad **Details** in de printereigenschappen, kunt u de verwijderde poortnaam pas opnieuw gebruiken als nieuwe poortnaam (de printer-URI) als u de computer opnieuw opstart.*
- ❑ *Als u EPSON Status Monitor 3 gebruikt en afdrukt met EpsonNet Internet Print, verschijnt het bericht 'A communication error has occurred' (Er heeft zich een communicatiefout voorgedaan). U kunt het bericht sluiten door het selectievakje **Monitor the Printing Status** (Afdrukstatus controleren) op het tabblad **Utility** (Hulpprogramma) van de printereigenschappen uit te schakelen.*

Windows NT 4.0

1. Controleer of TCP/IP correct is geïnstalleerd en ingesteld in de computer en of een geldig IP-adres is ingesteld voor de computer en printer.
2. Controleer of de IPP-instellingen in EpsonNet WinAssist of EpsonNet WebAssist correct zijn. Zie "IPP" op pagina 82 of "IPP" op pagina 254 voor meer informatie over instellingen voor IPP.
3. Klik op **Start**, ga naar **Settings** (Instellingen) en klik op **Printers**.
4. Dubbelklik op het pictogram **Add Printer** (Printer toevoegen) en klik op **Next** (Volgende).

5. Selecteer het keuzerondje My computer (Mijn computer) en klik op Next (Volgende).
6. Klik op de knop Add Port (Poort toevoegen) en selecteer EPSON IPP Port (EPSON IPP-poort) in de lijst. Klik vervolgens op de knop New port (Nieuwe poort).

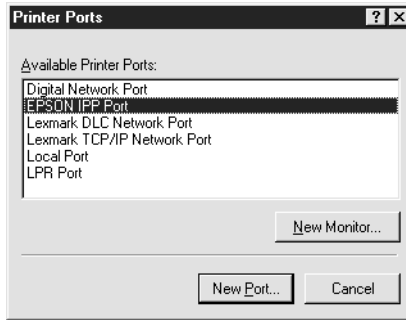

7. Het volgende venster verschijnt. Het adres dat u hier instelt, wordt als poort gebruikt voor afdrucken via Internet. Geef de instellingen op de onderstaande wijze op.

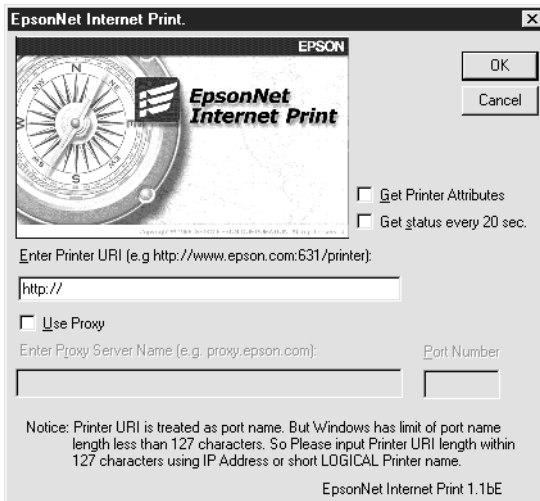

Enter Printer URI (URI voor printer invoeren):

Geef voor de doelprinter een URI op van maximaal 127 karakters. De URI die u hier instelt, moet overeenkomen met de IPP-URL die u hebt ingesteld in het venster voor de IPP-configuratie in EpsonNet WinAssist of EpsonNet WebAssist. Gebruik de volgende tekens niet: ; | \ [] { } < > # " `

Notatie: **http://**IP-adres van printer:**631**/printernaam

Voorbeeld: **http://**192.168.100.201:**631**/EPSON_IPP_Printer

Use Proxy (Proxy gebruiken):

Wanneer u een proxyserver gebruikt, schakelt u dit selectievakje in en voert u de naam van de proxyserver en het poortnummer in. Alle communicatie vindt plaats via de proxyserver.

Enter Proxy Server Name (Naam van proxyserver invoeren):

Voer de naam of het IP-adres (maximaal 256 tekens) van de proxyserver in. Gebruik de volgende tekens niet: ; | \ [] { } < > # " `

Port Number (Poortnummer):

Voer het poortnummer van de proxyserver in (tussen 0 en 65535).

Get Printer Attributes (Printerkenmerken ophalen):

Wanneer u dit selectievakje inschakelt en op OK klikt, vindt er communicatie tussen EpsonNet Internet Print en de printer plaats en worden er gegevens verzameld in EpsonNet Internet Print. Het kan daarom enkele minuten duren voordat een bericht verschijnt. Deze instelling is alleen beschikbaar als u een poort instelt.

Get status every 20 sec. (Status elke 20 seconden opvragen):

Schakel dit selectievakje in als u regelmatig updates wilt ontvangen (elke 5 seconden tijdens afdrukken; in andere gevallen elke 20 seconden). Als u dit selectievakje inschakelt, verschijnt er een bericht wanneer tijdens het afdrukken een fout optreedt. U kunt de printerstatus ook controleren door te dubbelklikken op het printerpictogram.

OK:

Klik op deze knop om de instellingen op te slaan.

Cancel (Annuleren):

Klik op deze knop om wijzigingen te annuleren.

Opmerking:

- De instellingen kunnen worden gewijzigd nadat de printer is ingesteld. Klik in het eigenschappenvenster van de printer op de tab **Ports (Poorten)** en op de knop **Configure Port (Poort configureren)** om de instellingen te wijzigen.*
- Wanneer u met een router voor inbelverbindingen verbinding met Internet maakt en het selectievakje **Get status every 20 sec (Status elke 20 seconden opvragen)** inschakelt, kunnen extra kosten in rekening worden gebracht voor de extra lijnverbinding.*
- Wanneer u het selectievakje **Get Printer Attributes (Printerkenmerken ophalen)** inschakelt en op **OK** klikt, kan er een foutbericht verschijnen. Controleer of de printer is aangesloten op het lichtnet en of de printer correct is aangesloten op het netwerk.*
- Als de printer niet is aangesloten op het lichtnet of als er problemen zijn met het netwerk, wordt het selectievakje **Get status every 20 sec (Status elke 20 seconden opvragen)** automatisch uitgeschakeld. In dat geval schakelt u de printer in of sluit u de printer correct aan op het netwerk en schakelt u het selectievakje **Get status every 20 sec (Status elke 20 seconden opvragen)** weer in.*

8. Klik op OK om de instellingen op te slaan.
9. Selecteer de printerdriver en volg de instructies op het scherm om de printerdriver te installeren.

Opmerking:

Als u EPSON Status Monitor 3 gebruikt en afdrukt vanuit EpsonNet Internet Print, verschijnt het bericht 'A communication error has occurred' (Er heeft zich een communicatiefout voorgedaan). Wilt u dit bericht verwijderen, dan klikt u met rechtermuisknop op het printerpictogram, kiest u Document Defaults (Standaardwaarden document) en klikt u op de tab Utility (Hulpprogramma). Schakel het selectievakje Monitor the Printing Status (Afdrukstatus controleren) uit.

Status Alert (Statusmelding)

In EpsonNet Internet Print wordt de status van de IPP-printer bijgewerkt als u het selectievakje Get status every 20 sec (Status elke 20 seconden opvragen) in het dialoogvenster EpsonNet Internet Print inschakelt.

Het venster Status Alert (Statusmelding) verschijnt wanneer de printer geen papier, toner of inkt bevat, het papier is vastgelopen, de klep is geopend of de printer offline is.

In EpsonNet Internet Print wordt de printerstatus tijdens afdrukken elke 5 seconden en anders elke 20 seconden gecontroleerd. Als u de printerstatus niet wilt controleren, schakelt u het selectievakje Get status every 20 sec (Status elke 20 seconden opvragen) in het dialoogvenster EpsonNet Internet Print uit.

EpsonNet WebAssist

EpsonNet WebAssist is websoftware die is ontwikkeld voor configuratie van de printer in een netwerk.

Als u het IP-adres van de afdrukserver als URL in de browser typt, kunt u EpsonNet WebAssist starten om de afdrukserver te configureren voor TCP/IP, NetWare, MS Network, AppleTalk, IPP en SNMP.

Ondersteunde webbrowsers

Windows:

- Microsoft Internet Explorer versie 4.01 of hoger
- Netscape Navigator versie 4.05 of hoger

Gebruikers van Windows NT 4.0:

Als u nog geen upgrade hebt uitgevoerd met Windows NT Service Pack 3, moet u het Windows NT Service Pack installeren voordat u Microsoft Internet Explorer installeert.

Mac OS X:

- Netscape Navigator versie 7.0 of hoger

Opmerking:

Als u Mac OS 9.x of lager gebruikt, kunt u de printerinstellingen niet configureren. Alleen netwerkinstellingen zijn beschikbaar.

Unix:

- ❑ Netscape Navigator versie 4.05 of hoger

Webbrowser instellen

Wanneer u EpsonNet WebAssist uitvoert, moet u geen proxyserver gebruiken voor toegang tot Internet. Als het selectievakje *Access the Internet using a proxy server* (Verbinding maken via een proxyserver) is ingeschakeld, kunt u EpsonNet WebAssist gebruiken. Voer de volgende procedure uit om het selectievakje *Access the Internet using a proxy server* (Verbinding maken via een proxyserver) uit te schakelen.

1. Klik met de rechtermuisknop op het pictogram Internet Explorer op het bureaublad en kies *Properties* (Eigenschappen).
2. Klik op de tab *Connection* (Verbinding).
3. Schakel het selectievakje *Access the Internet using a proxy server* (Verbinding maken via een proxyserver) uit.

De afdrukserver configureren met EpsonNet WebAssist

Nadat u met EpsonNet WinAssist, EpsonNet MacAssist of de opdrachten *arp* en *ping* een IP-adres aan de afdrukserver hebt toegewezen, kunt u De afdrukserver configureren met EpsonNet WebAssist.

Opmerking:

- Op de computer moet een webbrowser zijn geïnstalleerd.*
- TCP/IP moet correct zijn ingesteld voor de computer en de afdrukserver.*
- Voer EpsonNet WinAssist of EpsonNet MacAssist en EpsonNet WebAssist niet tegelijkertijd uit.*
- U kunt bepaalde tekens wellicht niet gebruiken in de browser. Raadpleeg de documentatie bij de browser of het besturingssysteem voor meer informatie.*
- Als u een inbelverbinding gebruikt en niet NetWare, selecteert u **Disable** (Niet beschikbaar) in het venster NetWare. Is **Enable** (Beschikbaar) geselecteerd, dan kunnen voor de extra account kosten in rekening worden gebracht voor het gebruik van de router voor inbelverbindingen.*

Voer de volgende procedure uit om het IP-adres te wijzigen met EpsonNet WebAssist.

1. Zet de printer aan.
2. Voer EpsonNet WebAssist op een van de volgende manieren uit.
 - Voer EpsonNet WinAssist of EpsonNet MacAssist uit. Selecteer de printer die u wilt configureren in de lijst en klik op **Launch Browser** (Browser starten).
 - Open de browser en voer het IP-adres van de afdrukserver in. Voer EpsonNet WinAssist of EpsonNet MacAssist niet uit.

http://*IP-adres van afdrukserver/*

Voorbeeld: **http://192.168.100.201/**

Opmerking over het instellen van NetWare:

❑ Meld u vanaf een NetWare-client met supervisorrechten aan bij de doel-NetWare-server of de NDS-context.

❑ U kunt geen afdrukserver, wachtrij of printer instellen met EpsonNet WebAssist. U moet deze objecten instellen voor u EpsonNet WebAssist gebruikt.

3. Klik op het tabblad Configuration (Configuratie) bij Network (Netwerk) op TCP/IP om het venster voor TCP/IP-instellingen te openen.

Opmerking:

Zie "Configuratie - Netwerkvvensters" op pagina 248 voor meer informatie over het configureren van andere protocollen.

The screenshot shows the EpsonNet WebAssist interface for configuring network settings. The main content area is titled "Configuration - Network TCP/IP". The left sidebar contains a navigation menu with categories: Information, Configuration, Network, and Optional. Under "Configuration", the "Printer" sub-menu is selected. The main content area is divided into several sections:

- IP Address Settings:** Includes a dropdown for "Method for Acquiring the IP Address" (set to "Auto"), and input fields for "IP Address", "Subnet Mask", and "Default Gateway", all containing placeholder text "xxx.xxx.xxx.xxx".
- Set Using Automatic Private IP Addressing (APIPA):** A dropdown menu set to "Enable".
- Set Using PING:** A dropdown menu set to "Enable".
- DNS Server Address Settings:** Includes a dropdown for "Acquire DNS Server Address Automatically" (set to "Enable"), and input fields for "DNS Server Address" containing placeholder text "xxx.xxx.xxx.xxx".
- Host Name and Domain Name Settings:** Includes a dropdown for "Acquire the Host Name and Domain Name Automatically" (set to "Disable"), input fields for "Host Name" (containing "AL-Cxxxxxx") and "Domain Name", and a dropdown for "Register Network Interface Address to DNS Server" (set to "Disable").

4. Hier selecteert u een methode voor het verkrijgen van een IP-adres. Als u **Auto** selecteert, is DHCP beschikbaar en wordt automatisch een IP-adres toegewezen. Wilt u het IP-adres handmatig instellen, dan selecteert u **Manual** (Manueel).

Opmerking:

- De netwerkbeheerder moet eventuele wijzigingen in de instellingen voor het IP-adres bevestigen.*
 - DHCP is beschikbaar als **Auto** is geselecteerd. Als u de DHCP-server wilt gebruiken, moet u deze installeren en correct configureren. Raadpleeg de Help van het besturingssysteem voor meer informatie.*
 - Als **Set Using Automatic Private IP Addressing (APIPA)** (Stel in met behulp van Automatic Private IP Addressing (APIPA)) is ingeschakeld, wordt er automatisch een eigen IP-adres aan de afdrukserver toegewezen, ook als er geen DHCP-servers in het netwerk of het systeem zijn.*
 - Als dynamische DNS niet wordt ondersteund, kunt u het beste **Manual** (Manueel) selecteren en een IP-adres opgeven. Wanneer u **Auto** selecteert, wordt het IP-adres van de afdrukserver elke keer gewijzigd als u de printer inschakelt en moet u de printerpoortinstellingen eveneens wijzigen.*
5. Wilt u het IP-adres handmatig toewijzen, dan voert u het IP-adres, het subnetmasker en de standaardgateway in. Gebruik een uniek IP-adres zodat er geen netwerkconflicten optreden.

Opmerking:

Als er een server of router als gateway functioneert, voert u het IP-adres van de server of router in voor het gateway-adres. Is er geen gateway, dan wijzigt u de standaardwaarden niet.

6. Als u wilt dat automatisch een uniek IP-adres tussen 169.254.1.1 en 169.254.254.254 wordt toegewezen wanneer het adres niet bij de DHCP-server kan worden verkregen, selecteert u **Enable** (Beschikbaar) voor **Set Using Automatic Private IP Addressing (APIPA)** (Stel in met Automatic Private IP Addressing (APIPA)), anders selecteert u **Disable** (Niet beschikbaar).
7. Wanneer u een IP-adres instelt met behulp van de ping-opdracht, selecteert u **Enable** (Beschikbaar) voor **Set Using PING** (Stel in met behulp van PING). Selecteer **Disable** (Niet beschikbaar) wanneer u het IP-adres instelt met EpsonNet WinAssist, EpsonNet MacAssist of EpsonNet WebAssist. Zo voorkomt u dat het IP-adres onverwacht wordt gewijzigd.

Opmerking:

*Selecteer **Disable** (Niet beschikbaar) wanneer u de opdracht ping niet gebruikt; zo voorkomt u dat het IP-adres onverwacht wordt gewijzigd met EpsonNet WebManager.*

8. Selecteer **Enable** (Beschikbaar) voor **Acquire DNS Server Address Automatically** (DNS-serveradres automatisch verkrijgen) om het DNS-serveradres te verkrijgen via de DHCP-server.

Als u het DNS-serveradres handmatig wilt invoeren, selecteert u **Disable** (Niet beschikbaar). Voer vervolgens het IP-adres van de DNS-server in.

9. Selecteer **Enable** (Beschikbaar) voor **Acquire Host Name and Domain Name Automatically** (Hostnaam en domeinnaam automatisch verkrijgen) om de hostnaam en de domeinnaam via de DHCP-server te verkrijgen.

U kunt de hostnaam en domeinnaam ook handmatig invoeren in de tekstvakken.

10. Selecteer **Enable** (Beschikbaar) voor **Register Network Interface Address to DNS Server** (Registreer Network Interface Address naar de DNS-server) als u de hostnaam en domeinnaam wilt registreren via de DHCP-server die dynamische DNS ondersteunt.

Selecteer **Enable** (Beschikbaar) voor **Register Network Interface Address Directly to DNS Server** (Registreer Network Interface Address direct naar de DNS-server) als u wilt dat de hostnaam en domeinnaam rechtstreeks bij de DNS-server worden geregistreerd.

11. Selecteer **Enable** (Beschikbaar) of **Disable** (Niet beschikbaar) bij **Universal Plug and Play** (Universele Plug en Play). Selecteer **Enable** (Beschikbaar) als u de functie **Universal Plug and Play** (Universele Plug en Play) wilt gebruiken in Windows Me of latere besturingssystemen.
12. Wijzig desgewenst de standaardnaam van het universele Plug en Play-apparaat. Deze naam wordt gebruikt in Windows, waar deze functie wordt ondersteund.

13. Alleen voor Mac OS X:
Selecteer **Enable** (Beschikbaar) of **Disable** (Niet beschikbaar) voor **Use Rendezvous** (Gebruik Rendezvous). Als de netwerkomgeving DHCP ondersteunt, hoeft u alleen maar deze instelling in te schakelen om de printer in het netwerk te kunnen gebruiken.
14. Klik op **Submit** (Aanvragen) en voer het wachtwoord in om de instellingen bij te werken. Voor EpsonNet WinAssist, EpsonNet MacAssist en EpsonNet WebAssist is hetzelfde wachtwoord vereist. Zie "Wachtwoord" op pagina 259 voor meer informatie over het instellen van het wachtwoord.

Opmerking:

Voer bij de gebruikersnaam de naam van de beheerder in als u in het venster Administrator de optie Administratornaam hebt ingesteld.

15. Als het bericht Configuration change is complete! (Configuratieverandering afgesloten!) verschijnt, zijn de instellingen bijgewerkt. Sluit de webbrowser niet af en verzend geen taken naar de printer voordat dit bericht verschijnt. Volg de instructies op het scherm om de printer opnieuw in te stellen.

Opmerking:

- Aangezien het nieuwe IP-adres beschikbaar wordt nadat u de printer opnieuw hebt ingesteld, moet u EpsonNet WebAssist opnieuw starten door het nieuwe IP-adres in te voeren.*
- Alleen de wijzigingen op de pagina waar u op **Submit** (Aanvragen) hebt geklikt, worden uitgevoerd.*

Openingsvenster

Elke gebruiker kan het onderstaande venster openen door het IP-adres van de afdrukserver in te voeren in de browser.



Index

Home (Thuis)	Koppeling naar de startpagina.
Help	Koppeling naar de Help.
About WebAssist (Over WebAssist)	Koppelingen naar de copyright- en versiegegevens voor EpsonNet WebAssist.
Link to EPSON (Koppeling naar Epson)	Koppelingen naar de EPSON-website (http://www.epson.com)
Favorite (Favorieten)	Koppelingen naar een website die vooraf is ingesteld door de beheerder.

Menu

Information - Printer (Informatie - Printer)	
Device (Apparaat)	Informatie over de printer.
Consumable (Verbruiksgoederen)	Informatie over verbruiksgoederen.
Confirmation (Bevestiging)	Bevestiging en uitvoering van het informatievel, het reserveren van een taak en documenten overdrukken.
Input (Invoer)	Informatie over de papiersoort.
Print (Afdrukken)	Informatie over afdrukken.
Emulation (Emulatie)	Informatie over de soort emulatie.
Interface	Informatie over de interface.
Information - Network (Informatie - Netwerk)	
General (Algemeen)	Informatie over de afdrukserver.
NetWare	Informatie over NetWare.
TCP/IP	Informatie over TCP/IP.
AppleTalk	Informatie over AppleTalk.
MS Network (MS-netwerk)	Informatie over Microsoft-netwerk.
IPP	Informatie over IPP.
SNMP	Informatie over SNMP.
Configuration - Printer (Configuratie - Printer)	
Input (Invoer)	Invoerstellingen wijzigen.
Print (Afdrukken)	Afdrukinstellingen wijzigen.
Emulation (Emulatie)	Emulatie-instellingen wijzigen.
Interface	Instellingen voor printerinterface wijzigen.

Configuration - Network (Configuratie-netwerk)	
NetWare	Correcte instellingen voor NetWare configureren.
TCP/IP	Gewenste instellingen/methode voor TCP/IP configureren.
AppleTalk	Gewenste instellingen voor AppleTalk configureren.
MS Network (MS-netwerk)	Gewenste instellingen voor Microsoft-netwerk configureren.
IPP	Gewenste instellingen voor IPP configureren.
SNMP	Gewenste instellingen voor SNMP configureren.
Time (Tijd)	Gewenste instellingen voor de tijd configureren.
Configuration - Optional (Configuratie-optioneel)	
Administrator	De naam van de beheerder en een koppeling naar een favoriete website invoeren.
Reset	De printer opnieuw instellen en de standaardinstellingen herstellen.
Password (Paswoord)	Wachtwoord instellen om instellingen te beveiligen.
Epson-logo	Koppelingen naar de EPSON-website (http://www.epson.com).

Information - Printer Screens (Informatie - Printervensters)

Hier worden de informatievensters Device (Apparaat) en Consumable (Verbruiksgoederen) beschreven. Zie "Configuration - Printer Screens (Configuratie - Printervensters)" op pagina 236 voor informatie over invoer, afdrucken, emulatie en interface.

Device information (Toestelinformatie)

Item	Beschrijving
Panel canvas (Bedieningspaneel)	Hier wordt dezelfde informatie weergegeven als op het bedieningspaneel van de printer.
Signal (Signaal)	Met een signaal wordt het statusniveau aangegeven. Het groene lampje brandt wanneer de printer niet actief is of bezig met afdrucken. Het gele lampje brandt wanneer de toner of smeerrol bijna op is. Het rode lampje brandt wanneer het papier of de toner op is, er papier is vastgelopen, de klep geopend is of er een fout is opgetreden.
LED's	Met de LED's wordt de huidige printerstatus aangegeven wanneer u de printer voor het eerst inschakelt, tijdens normaal functioneren en wanneer er fouten optreden.
Afstandsbediening (de knoppen Start/Stop, FormFeed, Continue, Reset, en Warmup (Starten/stoppen, Doorvoer, Doorgaan, Reset en Opwarmen)	U kunt de printer bedienen met de functies van deze afstandsbediening. Als u op deze knoppen klikt, gebeurt hetzelfde als wanneer u op de knoppen op de printer drukt. De waarschuwingen kunnen niet worden verwijderd met de knop Continue.
Printer image (printerafbeelding)	Hier wordt de printerafbeelding weergegeven.
Error information box (Foutgegevensvenster)	Hier wordt informatie over fouten en waarschuwingen voor de printer weergegeven.
Printer Model Name (Modelnaam van de printer)	De modelnaam van de printer.
IP Host Name (IP-hostnaam)	De IP-hostnaam van de printer.
IP Address (IP-adres)	Het IP-adres van de printer.
MAC Address (MAC-adres)	Het MAC-adres van de printer.
Memory (Geheugen)	Het geïnstalleerde geheugen van de printer.
HDD	De capaciteit van de vaste schijf in de printer.

Verbruiksgegevens

Item	Beschrijving
Total Pages Printed (Totaalaantal afgedrukte pagina's)	Het totaal aantal pagina's dat is afgedrukt.
Color Pages Printed (Aantal afgedrukte kleurenpagina's)	Het totaal aantal kleurenpagina's dat is afgedrukt.
Monochrome Pages (Zwartwitpagina's)	Het totaal aantal zwartwitpagina's dat is afgedrukt.
Cyan, Magenta, Yellow, and Black Toner (Toner: Cyaan, Magenta, Geel en Zwart)	De resterende hoeveelheid cyaan, magenta, gele of zwarte toner in elke tonercartridge.
Photoconductor Unit (Fotoconductoreenheid)	De resterende hoeveelheid in de fotoconductoreenheid.
Transfer Unit (Transfereenheid)	De resterende hoeveelheid in de transfereenheid.
Waste Toner (Tonerafval)	De resterende hoeveelheid afval.

Bevestiging

Information Sheet (Informatievel)

Item	Beschrijving
Menu Selection (Menuselectie)	Informatievel selecteren.
Information Sheet (Informatievel)	Hier selecteert u een informatievel dat u wilt afdrukken.
De knop Print (Afdrukken)	Met deze knop drukt u een geselecteerd informatievel af.

Reserve Job (Reserveertaak)

Item	Beschrijving
Menu Selection (Menuselectie)	Reserveertaak selecteren.
User Name (Gebruikersnaam)	Selecteer een gebruikersnaam. De opdrachten van de gebruiker worden weergegeven in het vak met afdrukopdrachten.
Job List (Takenlijst)	Selecteer of de lijst met miniatuurafbeeldingen wordt gebruikt.
Job list box (het venster Takenlijst)	Hier worden de afdruktaken van de geselecteerde gebruiker weergegeven.
De knop Prev. Page (Vorige pagina)	Verschijnt in de miniatuurweergave. Geeft de vorige pagina van de takenlijst weer.
De knop Next Page (Volgende pagina)	Verschijnt in de miniatuurweergave. Geeft de volgende pagina van de takenlijst weer.
Job Name (Taaknaam)	De naam van de geselecteerde taak.
Document	De documentnaam van de geselecteerde taak.
Date (Datum)	De datum waarop de geselecteerde taak naar de printer verzonden is.
Job Type (Soort taak)	Het type van de geselecteerde taak.
Quantity (Aantal)	Hier wordt het aantal exemplaren weergegeven.
Pages (Pagina's)	Het aantal pagina's van de geselecteerde taak.
Paper Size (Papierformaat)	Het papierformaat van de geselecteerde taak.
Preview (Voorbeeld)	Toont een voorbeeld van het geselecteerde bestand.
Rotate Left (Linksom draaien)	Het afgebeelde voorbeeld 90 graden linksom draaien.
Rotate Right (Rechtsom draaien)	Het afgebeelde voorbeeld 90 graden rechtsom draaien.
De knop Delete (Verwijderen)	De geselecteerde taak verwijderen.

Item	Beschrijving
Quantity (Aantal)	Geef het aantal exemplaren op.
De knop Print (Afdrukken)	Met deze knop drukt u de geselecteerde taak af.
De knop Refresh (Vernieuwen)	Werk de status bij.

Document overdrukken

Item	Beschrijving
Menu Selection (Menuselectie)	Document overdrukken selecteren.
Form List (Documentlijst)	Selecteer of de lijst met miniatuurafbeeldingen wordt gebruikt.
Het vak Form list (Documentlijst)	Geeft de documentoverdrukken weer.
De knop Prev. Page (Vorige pagina)	Verschijnt in de miniatuurweergave. Geeft de vorige pagina van de lijst weer.
De knop Next Page (Volgende pagina)	Verschijnt in de miniatuurweergave. Geeft de volgende pagina van de lijst weer.
Form Information (Documentinformatie)	Geeft de documentnaam, datum en commentaar weer van de geselecteerde documentoverdruk.
Preview (Voorbeeld)	Voorbeeld van de geselecteerde documentoverdruk.
Rotate Left (Linksom draaien)	Het afgebeelde voorbeeld 90 graden linksom draaien.
Rotate Right (Rechtsom draaien)	Het afgebeelde voorbeeld 90 graden rechtsom draaien.
De knop Delete (Verwijderen)	De geselecteerde documentoverdruk verwijderen.
De knop Print (Afdrukken)	De geselecteerde documentoverdruk afdrukken.
De knop Refresh (Vernieuwen)	De status herstellen.

Configuration - Printer Screens (Configuratie - Printervensters)

In dit gedeelte wordt de printerinformatie beschreven. Met EpsonNet WebAssist kunt u een aantal printerinstellingen opgeven die u ook kunt instellen via het bedieningspaneel van de printer. Raadpleeg de *Gebruikershandleiding* voor meer informatie over elk onderdeel.

Opmerking:

U hebt een wachtwoord nodig wanneer u op items in het menu Configuration (Configuratie) bij Printer klikt.

Invoer

Item	Beschrijving
MP Mode (MP-modus)	Hier selecteert u de prioriteitsvolgorde voor papier dat wordt ingevoerd uit de MP-lade.
MP Tray Paper Size (Papierformaat voor MP-lade)	Hier selecteert u het papierformaat voor de MP-lade.
LC Paper Size (Papierformaat onderste lade)	Hier wordt het formaat weergegeven van het papier dat momenteel in de onderste papierlade is geplaatst als de optionele papierenheid met grote capaciteit is geïnstalleerd.
MP Tray Paper Type (Papiersoort MP-lade)	Hier selecteert u de papiersoort voor de MP-lade.
LC Paper Type (Papiersoort onderste lade)	Hier selecteert u de papiersoort voor de onderste papierlade als de papierenheid met grote capaciteit is geïnstalleerd.
De knop Set (Instellen)	Met deze knop slaat u wijzigingen op.
De knop Refresh (Vernieuwen)	Met deze knop maakt u wijzigingen ongedaan en worden de eerdere instellingen opnieuw geladen.

Print (Afdrukken)

Het menu Setup (Instellingen)

Item	Beschrijving
Menu Selection (Menuselectie)	Selecteer Setup (Instellingen).
Interface Time Out (Time-out voor interface)	Hier geeft u op hoe lang de printer moet wachten wanneer deze online is en geen nieuwe gegevens ontvangt. Als deze periode is verstreken, zoekt de printer naar nieuwe afdrukgegevens op andere kanalen.
Language (Taal)	Hier selecteert u de weergegeven taal.
Panel Lock (Paneel vergrendelen)	Hiermee vergrendelt u het bedieningspaneel van de printer. Als u deze optie inschakelt, wordt het bedieningspaneel van de printer vergrendeld.
Toner Out (Toner leeg)	Hier geeft u aan of u wilt doorgaan met afdrukken als de toner op is.
LCD Contrast (LCD-contrast)	Hiermee past u het contrast van het LCD-scherm aan.
De knop Set (Instellen)	Met deze knop slaat u wijzigingen op.
De knop Refresh (Vernieuwen)	Met deze knop maakt u wijzigingen ongedaan en worden de eerdere instellingen opnieuw geladen.

Afdrukmenu

Item	Beschrijving
Menu Selection (Menuselectie)	Selecteer Printing (Afdrukken).
Paper Source (Papierbak)	Hier selecteert u de papierbron.
Paper Size (Papierformaat)	Hier selecteert u het papierformaat voor afdrukken.

Item	Beschrijving
Wide A4 (Breed A4)	Geef aan of in de printer breed A4-papier voor afdrukken wordt geaccepteerd.
Orientation (Oriëntatie)	Hier geeft u aan of de pagina staand of liggend wordt afgedrukt.
Copies (Kopieën)	Hier geeft u het aantal exemplaren op dat u wilt afdrukken.
Manual Feed (Handinvoer)	Hier selecteert u de modus voor handmatige invoer.
Resolution (Resolutie)	Hier selecteert u de resolutie.
Skip Blank Page (Geen lege pagina)	Geef aan of lege pagina's moeten worden overgeslagen.
Auto Eject Page (Automatische uitvoer pagina)	Geef aan of pagina's automatisch moeten worden uitgeworpen.
Duplex	Geef aan of u op beide zijden van het papier wilt afdrukken. Deze instelling is alleen beschikbaar als de duplexer is geïnstalleerd.
Binding (Bindzijde)	Hier geeft u de inbindrichting van de afdruk op. Deze instelling is alleen beschikbaar als de duplexer is geïnstalleerd.
Start Page (Startpagina)	Hier geeft u op of eerst op de voor- of op de achterzijde van de pagina moet worden afgedrukt. Deze instelling is alleen beschikbaar als de duplexer is geïnstalleerd.
De knop Set (Instellen)	Met deze knop slaat u wijzigingen op.
De knop Refresh (Vernieuwen)	Met deze knop maakt u wijzigingen ongedaan en worden de eerdere instellingen opnieuw geladen.

Het menu Configuration (Configuratie)

Item	Beschrijving
Menu Selection (Menuselectie)	Selecteer Configuration (Configuratie).
RITech	Geef aan of u de instelling voor RITech wilt wijzigen. Met RIT krijgt u vloeiendere en scherpere regels, tekst en afbeeldingen.
Toner Save (Toner-spaarmode)	Selecteer of u toner wilt besparen. Wanneer deze optie is ingeschakeld, verbruikt de printer minder toner maar neemt de afdrুকwaliteit eveneens af.
Top Offset (Bovenmarge)	Hier voert u een waarde in om de beginpositie voor afdrucken vanaf de bovenzijde van het papier te wijzigen.
Left Offset (Linkermarge)	Hier voert u een waarde in om de beginpositie voor afdrucken vanaf de linkerzijde van het papier te wijzigen.
Top Offset B (Bovenmarge B)	Hier voert u een waarde in om de verticale afdrুকpositie op de achterzijde te wijzigen wanneer u op beide zijden afdrukt. Deze instelling is alleen beschikbaar als de duplexer is geïnstalleerd.
Left Offset B (Linkermarge B)	Hier voert u een waarde in om de horizontale afdrুকpositie op de achterzijde te wijzigen wanneer u op beide zijden afdrukt. Deze instelling is alleen beschikbaar als de duplexer is geïnstalleerd.
Size Ignore (Negeer formaat)	Geef op of een fout met het papierformaat moet worden genegeerd.
Auto Continue (Automatisch doorgaan)	Geef aan of de printer na een bepaalde periode automatisch door kan gaan met afdrucken als een van de volgende fouten is opgetreden: verkeerd papierformaat, afdrুকoverloop of onvoldoende geheugen.
Page Protect (Paginabescherming)	Geef op of u extra printergeheugen wilt toewijzen aan het afdrucken van gegevens in plaats van aan het ontvangen van gegevens.

Item	Beschrijving
Image Optimum (Optimale afbeelding)	Hiermee verkleint u de hoeveelheid gegevens voor afbeeldingen wanneer de gegevens de geheugenlimiet bereiken. Zo kunnen er complexe documenten worden afgedrukt.
Paper Type (Papiersoort)	Hier selecteert u de papiersoort.
Paper Side (Papierzijde)	Wanneer u afdrukt op zwaar of extra zwaar papier of een envelop, selecteert u hier de papierzijde waarop u wilt afdrukken.
De knop Set (Instellen)	Met deze knop slaat u wijzigingen op.
De knop Refresh (Vernieuwen)	Met deze knop maakt u wijzigingen ongedaan en worden de eerdere instellingen opnieuw geladen.

Het menu Support (Ondersteuning)

Item	Beschrijving
Menu Selection (Menuselectie)	Selecteer Support (Ondersteuning).
Sleep Mode (Rustmodus)	Hier geeft u aan of u energie wilt besparen door minder energie voor de fixeerverwarming te gebruiken wanneer de printer gedurende een bepaalde periode geen gegevens ontvangt.
De knop Set (Instellen)	Met deze knop slaat u wijzigingen op.
De knop Refresh (Vernieuwen)	Met deze knop maakt u wijzigingen ongedaan en worden de eerdere instellingen opnieuw geladen.

Emulatie

PS3-emulatie

Item	Beschrijving
Emulation (Emulatie)	Hier selecteert u PS3. Dit menu verschijnt alleen wanneer PS3 is geïnstalleerd.
Error Sheets (Foutrapporten)	Geef aan of een foutrapport moet worden afgedrukt wanneer er een fout optreedt als de PS3-emulatiemodus van de printer is ingeschakeld.
Coloration (Kleurinstelling)	Hier kunt u kiezen uit de afdrukmethoden Color, Mono en True Color.
Image Protect (Behoud afbeelding)	Geef aan of u gegevens wilt comprimeren wanneer er onvoldoende geheugen is tijdens afdrucken.
De knop Set (Instellen)	Met deze knop slaat u wijzigingen op.
De knop Refresh (Vernieuwen)	Met deze knop maakt u wijzigingen ongedaan en worden de eerdere instellingen opnieuw geladen.

LJ4-emulatie

Item	Beschrijving
Emulation (Emulatie)	Hier selecteert u LJ4.
Font Source (Bron fonts)	Hier selecteert u de standaardlettertypebron.
Font Number (Fontnummer)	Hier typt u het nummer van het standaardlettertype in de standaardlettertypebron.
Pitch	Hier geeft u de standaardtekenbreedte voor het lettertype op als het lettertype schaalbaar is en een vaste tekenbreedte heeft.

Item	Beschrijving
Height (Puntgrootte)	Hier geeft u de standaardpuntgrootte voor het lettertype op als het lettertype schaalbaar en proportioneel is.
Symbol Set (Tekenset)	Hier selecteert u de standaardtekenset.
Form (Pagina)	Hier geeft u het aantal regels voor het papierformaat en de afdrukstand op.
Source Symbol Set (Bron tekenset)	Deze instelling is alleen beschikbaar als een optionele ROM voor lettertypen is geïnstalleerd.
Dest Symbol Set (Doel tekenset)	Deze instelling is alleen beschikbaar als een optionele ROM voor lettertypen is geïnstalleerd.
CR Function (CR-functie)	Hier selecteert u de bewerking CR (regelterugloop) of CR+LF (regelterugloop/regelinvoer) wanneer de afdrukpositie de rechtermarge overschrijdt.
LF Function (LF-functie)	Hier selecteert u de bewerking LF (regelinvoer) of CR+LF (regelterugloop/regelinvoer) om aan elke regelterugloop een regelinvoer toe te voegen.
Tray Assign (Vakaanduiding)	Hier selecteert u de lade. De opties zijn 4, 4K of 5S. Wanneer 4, 4K en 5S zijn geselecteerd, zijn respectievelijk LaserJet 4 Compatible, LaserJet 4000/5000/8000 Compatible en LaserJet 5 Si Compatible beschikbaar.
De knop Set (Instellen)	Met deze knop slaat u wijzigingen op.
De knop Refresh (Vernieuwen)	Met deze knop maakt u wijzigingen ongedaan en worden de eerdere instellingen opnieuw geladen.

GL2-emulatie

Item	Beschrijving
Emulation (Emulatie)	Hier selecteert u GL2.
GL-Mode (GL-mode)	Hier geeft u aan of de emulatie gelijk is aan GL/2 of aan de HP LaserJet 4-emulatie van GL/2.

Item	Beschrijving
Scale (Schalen)	Hier geeft u aan of de uitvoer van de software geschaald is en, als dit het geval is, hoe de schaalfactor is berekend: op basis van het uit te voeren papierformaat van de software.
Origin (Oorsprong)	Geef aan of de logische oorsprong van de plotter de hoek of het midden van het papier is.
Pen	Selecteer de logische pen waarmee de tekening wordt geplot.
End (Einde)	Hier geeft u op hoe regels worden beëindigd.
Join (Lijnverbinding)	Hier geeft u op hoe regels worden samengevoegd.
Pen (0 to 6) (Pen (0 tot 6))	Selecteer de dikte van de zeven pennen die worden gebruikt om de afdruk te maken.
De knop Set (Instellen)	Met deze knop slaat u wijzigingen op.
De knop Refresh (Vernieuwen)	Met deze knop maakt u wijzigingen ongedaan en worden de eerdere instellingen opnieuw geladen.

ESCP2- en FX-emulatie

Item	Beschrijving
Emulation (Emulatie)	Hier selecteert u ESCP2 of FX.
Font	Hier selecteert u het lettertype waarmee u wilt afdrukken.
Pitch	Hier geeft u een tekenbreedte op.
Condensed (Versmald)	Met deze optie kunt u de ruimte tussen de tekens wijzigen.
T. Margin (Bovenmarge)	Met deze optie kunt u de afstand van de bovenzijde van het vel naar de basislijn van de eerste afdruckbare regel opgeven.
Text (Aantal regels)	Met deze optie kunt u de paginalengte opgeven in regels.

Item	Beschrijving
CG Table (Tekentabel)	Met deze optie kunt u de tabel voor grafische of cursieve tekens selecteren.
Country (Land)	Met deze optie kunt u een van de internationale tekensets selecteren.
Auto CR (Automatische CR)	Met deze optie kunt u een bewerking voor een regelterugloop/regelinvoer (CR-LF) uitvoeren wanneer de afdrukpositie de rechtermarge overschrijdt.
Auto LF (Automatische LF)	Wanneer u deze optie uitschakelt, verzendt de printer geen automatische opdracht voor een regelinvoer (LF) voor elke regelterugloop (CR). Is de optie ingeschakeld, dan voegt de printer een regelinvoer toe voor elke regelterugloop die wordt ontvangen.
Bit Image	Als deze optie is ingesteld op Dark (Donker) of Light (Licht), kan de printer de afbeeldingsdichtheid die met de printeropdracht is ingesteld, correct emuleren. Als u Dark (Donker) selecteert, is de dichtheid hoog. Selecteert u Light (Licht), dan is de dichtheid laag.
Zero Char (Vorm 0)	Hier geeft u aan of de printer een nul met of zonder deelteken moet afdrukken.
De knop Set (Instellen)	Met deze knop slaat u wijzigingen op.
De knop Refresh (Vernieuwen)	Met deze knop maakt u wijzigingen ongedaan en worden de eerdere instellingen opnieuw geladen.

1239X-emulatie

Item	Beschrijving
Emulation (Emulatie)	Hier selecteert u 1239X.
Font	Hier selecteert u een lettertype.
Pitch	Hier geeft u een tekenbreedte op.

Item	Beschrijving
Code Page	Hier selecteert u de tekentabellen. Tekentabellen bevatten de tekens en symbolen die in verschillende talen worden gebruikt.
T. Margin (Bovenmarge)	Met deze optie kunt u de afstand van de bovenzijde van het vel naar de basislijn van de eerste afdruckbare regel opgeven.
Text (Aantal regels)	Met deze optie kunt u de paginalengte opgeven in regels.
Auto CR (Automatische CR)	Met deze optie kunt u een bewerking voor een regelterugloop/regel invoer (CR-LF) uitvoeren wanneer de afdruckpositie de rechtermarge overschrijdt.
Auto LF (Automatische LF)	Wanneer u deze optie uitschakelt, verzendt de printer geen automatische opdracht voor een regel invoer (LF) voor elke regelterugloop (CR). Is de optie ingeschakeld, dan voegt de printer een regel invoer toe voor elke regelterugloop die wordt ontvangen.
Alt. Graphic (Alternative grafisch)	Hiermee schakelt u deze optie in of uit.
Bit Image	Als deze optie is ingesteld op Dark (Donker) of Light (Licht), kan de printer de afbeeldingsdichtheid die met de printeropdracht is ingesteld, correct emuleren. Als u Dark (Donker) selecteert, is de dichtheid hoog. Selecteert u Light (Licht), dan is de dichtheid laag.
Zero Char (Vorm 0)	Hier geeft u aan of de printer een nul met of zonder deelteken moet afdrucken.
Character Set (Karakterset)	Hier selecteert u een tekentabel.
De knop Set (Instellen)	Met deze knop slaat u wijzigingen op.
De knop Refresh (Vernieuwen)	Met deze knop maakt u wijzigingen ongedaan en worden de eerdere instellingen opnieuw geladen.

Interface

Parallele interface

Item	Beschrijving
Paralleel I/F	Hiermee schakelt u de parallele interface in of uit.
Speed (Snelheid)	Hier selecteert u de transfersnelheid.
Bi-Directional (Bidirectioneel)	Hiermee schakelt u de bidirectionele communicatie in of uit.
Buffer Size (Databuffer)	Hier geeft u op hoeveel geheugen moet worden gebruikt voor het ontvangen en afdrucken van gegevens.

Netwerkiterface

Item	Beschrijving
Network I/F (Netwerk I/F)	Network I/F (Netwerk I/F) (afdrukserver) is altijd ingeschakeld.
Buffer Size (Databuffer)	Hier geeft u op hoeveel geheugen moet worden gebruikt voor het ontvangen en afdrucken van gegevens.

AUX-interface

Item	Beschrijving
AUX I/F	Deze optie is alleen beschikbaar als een optionele afdrukserver is geïnstalleerd.
Buffer Size (Databuffer)	Hier geeft u op hoeveel geheugen moet worden gebruikt voor het ontvangen en afdrucken van gegevens. Deze instelling is alleen beschikbaar als een optionele afdrukserver is geïnstalleerd.

USB-interface

Item	Beschrijving
USB I/F (USB-poort)	Hiermee schakelt u de USB-interface in of uit.
USB Speed (USB Snelheid)	Selecteer de modus HS of FS.
Buffer Size (Databuffer)	Hier geeft u op hoeveel geheugen moet worden gebruikt voor het ontvangen en afdrucken van gegevens.
De knop Set (Instellen)	Met deze knop slaat u wijzigingen op.
De knop Refresh (Vernieuwen)	Met deze knop maakt u wijzigingen ongedaan en worden de eerdere instellingen opnieuw geladen.

Informatie - Netwerkvensters

Algemene informatie

Item	Beschrijving
Administrator Name (Administratornaam)	Beheerdersnaam van de printer.
Location (Locatie)	Locatie van de printer.
Interface Card Model Name (Modelnaam interfacekaart)	Model van de afdrukserver.
MAC Address (MAC-adres)	Uniek hardwareadres van de afdrukserver. U kunt de afdrukserver herkennen aan het MAC-adres.
Hardware Version (Hardware-versie)	Hardwareversie van de afdrukserver.

Item	Beschrijving
Software Version (Softwareversie)	Softwareversie van de afdrukserver.
Model Name (Modelnaam)	Productnaam van de printer die is aangesloten op de afdrukserver.
Network Status (Netwerkstatus)	Geeft de huidige instellingen voor Ethernet-snelheid en duplexer weer.
Printer Status (Printerstatus)	De achtergrondkleur van het tekstvenster toont het statusniveau van de printer. Groen betekent dat de printer in de wacht staat of aan het afdrukken is. Geel betekent dat het papier of de toner bijna op is. Rood betekent dat het papier of de toner volledig op is, de printer offline is, papier is vastgelopen, een deksel open is of er dat er een fout is opgetreden.
Current Time (Huidige tijd)	Toont de huidige tijd.
De knop Refresh (Vernieuwen)	Hiermee vernieuwt u de printerstatus. De printerstatus wordt niet automatisch bijgewerkt. Druk op de knop Refresh (Vernieuwen) om de recentste printerinformatie te tonen.

Configuratie - Netwerkvensters

NetWare

NetWare-basisconfiguratie

Item	Beschrijving
Use NetWare (Gebruik Netware)	Hiermee schakelt u NetWare in of uit.
Frame Type (Frametype)	U moet deze instelling (Auto) niet wijzigen.
Mode (Modus)	Hier selecteert u de gewenste NetWare-modus.

Printservermodus/NDS/Bindery

Item	Beschrijving
Print Server Name (Printservernaam)	Hier voert u de afdrukservernaam van maximaal 47 tekens in.
Polling Interval (Pollinginterval)	Hier geeft u het pollinginterval op in seconden.
NetWare Password (NetWare-paswoord)	Hier voert u het wachtwoord van maximaal 20 tekens in waarmee u zich aanmeldt bij de afdrukserver.
NDS Tree Name (NDS Tree-naam)	Hier voert u de NDS-structuurnaam van maximaal 31 tekens in als de NDS-afdrukservermodus is geselecteerd.
NDS Context (NDS context)	Hier voert u de NDS-context van maximaal 255 tekens in als de NDS-afdrukservermodus is geselecteerd.
Primary File Server Name (Naam primaire bestandserver)	Als de modus Bindery Print Server (Bindery-printserver) is geselecteerd, geeft u hier de naam van de bestandserver op (max. 47 tekens) waarmee de afdrukserver wordt aangemeld.

Externe printer-modus

Item	Beschrijving
Primary Print Server Name (Naam primaire afdrukserver)	Hier voert u de naam van maximaal 47 tekens voor de primaire afdrukserver in.
Printer Port Number (Nummer printerpoort)	Geef het nummer van de printerpoort op (tussen 0 en 254).

TCP/IP

IP-adresinstellingen

Item	Beschrijving
Method for Acquiring the IP Address (Methode voor het verkrijgen van IP-adres)	Hier selecteert u een methode voor het verkrijgen van een IP-adres. Als Auto is geselecteerd, is DHCP beschikbaar. Als u de DHCP-server wilt gebruiken, moet u deze installeren en correct configureren. Raadpleeg de Help van het besturingssysteem voor meer informatie. Wilt u het IP-adres handmatig instellen, dan selecteert u Manual (Manueel).
IP Address (IP-adres)	Geef een IP-adres op voor de afdrukserver. Gebruik een uniek IP-adres zodat er geen netwerkconflicten optreden.
Subnet Mask (Subnetmasker)	Hier stelt u het subnetmasker in.
Default Gateway (Standaardgateway)	Hier voert u desgewenst het gateway-adres in.
Set using Automatic Private IP Addressing (APIPA) (Stel in met behulp van Automatic Private IP Addressing (APIPA))	Selecteer Enable (Beschikbaar) indien u automatisch een uniek IP-adres tussen 169.254.1.1 en 169.254.254.254 wenst te verkrijgen wanneer het adres niet kan worden toegewezen door de DHCP-server. Selecteer anders Disable (Niet beschikbaar).
Set using PING (Stel in met behulp van PING)	Hiermee kan een IP-adres worden in- of uitgeschakeld via de opdracht ping.

DNS-serveradresinstellingen

Item	Beschrijving
Acquire DNS Server Address Automatically (DNS-serveradres automatisch verkrijgen)	Selecteer Enable (Beschikbaar) of Disable (Niet beschikbaar) om een DNS-serveradres van de DHCP-server te verkrijgen.
DNS Server Address (DNS-serveradres)	Voer het DNS-serveradres in. Wanneer er geen respons is van de DHCP-server, zelfs wanneer Enable (Beschikbaar) is geselecteerd voor Acquire DNS server address automatically (DNS-serveradres automatisch verkrijgen), wordt het hier ingestelde DNS-serveradres gebruikt.

Instellingen voor hostnaam en domeinnaam

Item	Beschrijving
Acquire host name and domain name automatically (Hostnaam en domeinnaam automatisch verkrijgen)	Selecteer Enable (Beschikbaar) of Disable (Niet beschikbaar) om de hostnaam van de DHCP-server te verkrijgen.
Host Name (Hostnaam)	Voer de hostnaam in die wordt ondersteund door dynamische DNS (tussen 2 en 63 tekens). Het totaal aantal tekens van de hostnaam en de domeinnaam mag niet meer dan 251 zijn.
Domain Name (Domeinnaam)	Laat dit vak leeg of voer twee of meer tekens in van de domeinnaam. Het totaal aantal tekens van de hostnaam en de domeinnaam mag niet meer dan 251 zijn.
Register Network Interface Address to DNS Server (Registreer Network Interface Address naar de DNS-server)	Selecteer Enable (Beschikbaar) indien u wenst dat de hostnaam en de domeinnaam naar de DHCP-server worden gestuurd die de dynamische DNS-update ondersteunt, om dynamische DNS-updates aan te vragen.

Item	Beschrijving
Register Network Interface Address to DNS Server (Registreer Network Interface Address direct naar de DNS-server)	Selecteer Enable (Beschikbaar) om de hostnaam en de domeinnaam automatisch naar de DNS-server te sturen die de dynamische DNS-update ondersteunt, om dynamische DNS-updates op te vragen. Wanneer de optie Register Network Interface Address to DNS Server (Adres netwerkinterface registreren bij DNS-server) is uitgeschakeld, is deze instelling niet beschikbaar.

Instellingen voor universele Plug en Play

Item	Beschrijving
Use Universal Plug and Play (Gebruik Universele Plug and Play)	Hiermee schakelt u de universele Plug en Play in of uit.
Device Name (Toestelnaam)	Geeft de apparaatnaam op van minimaal 2 en maximaal 63 tekens.

Rendezvous-instellingen

Item	Beschrijving
Use Rendezvous (Gebruik Rendezvous)	Selecteer Enable (Beschikbaar) of Disable (Niet beschikbaar) om Rendezvous te gebruiken.

AppleTalk

Item	Beschrijving
Use AppleTalk (Gebruik AppleTalk)	Hiermee schakelt u AppleTalk in of uit.
Printer Name	Geef de naam op van maximaal 32 tekens voor de printer die is aangesloten op de afdrukserver.
Zone Name (Zonenaam)	Voer een naam van maximaal 32 tekens in voor de netwerkzone. Als de zone automatisch moet worden geselecteerd, selecteert u Auto bij Network Number Set (Netwerknnummer instellen) en voert u hier een sterretje (*) in.
Entity Type (Eenheidstype)	Toont het eenheidstype van de printer. Wijzig het eenheidstype alleen als hier 'epson' wordt weergegeven. Als hier 'epson' wordt weergegeven, voer dan een eenheidstype in dat overeenkomt met uw printer.
Network Number Set (Netwerknnummer instellen)	U kunt Auto of Manual (Manueel) selecteren. Meestal wordt Auto aangeraden.
Network Number for Manual Mode (Netwerknnummer voor Manuele modus)	Hier voert u het netwerknnummer in wanneer u dit handmatig wilt instellen.

MS-netwerk

Item	Beschrijving
Use Microsoft Network Shared Printing (Gebruik Microsoft Network Shared-afdrukken)	Schakel Microsoft-netwerk in of uit.
Print Server Name (Printservernaam)	Geef de afdrukservernaam op van maximaal 15 tekens. Dit is de computernaam op het netwerk. Gebruik een unieke naam.

Item	Beschrijving
Workgroup Name (Naam werkgroep)	Hier voert u de werkgroepnaam of domeinnaam van maximaal 15 tekens in.
Share Name (Gedeelde naam)	Voer de gedeelde naam van maximaal 12 tekens in voor de printer. U kunt LPT1, LPT2 of LPT3 of COM niet gebruiken.

IPP

U moet de volgende instellingen opgeven voordat u de printer instelt voor afdrucken via Internet in Windows Me/2000 of EpsonNet Internet Print in Windows 98/95/NT 4.0 gebruikt. Zie "EpsonNet Internet Print" op pagina 209 voor meer informatie.

Item	Beschrijving
IPP URL	Hier wordt de URL van de printer voor afdrucken via Internet weergegeven. Notatie: http://IP-adres van printer:631/hieronder ingestelde printernaam Voorbeeld: http://192.168.100.201:631/EPSON_IPP_Printer
Printer Name (Printernaam)	Voer de printernaam van maximaal 127 tekens in voor afdrucken via Internet. Voorbeeld: EPSON_IPP_Printer
Location (Locatie)	Voer een naam van maximaal 64 tekens in voor de fysieke locatie van de printer.

SNMP

Community

Item	Beschrijving
Community	De gebruikersgroepnaam.
Read Only (Alleen lezen)	Het woord Public (Publiek) wordt altijd getoond.
Read/Write (Lezen/schrijven)	Voer een gebruikersgroepnaam van maximaal 32 tekens in voor lezen en schrijven.

IP-trap

Item	Beschrijving
Trap	Hiermee schakelt u de trap in of uit.
Address (Adres)	Hier voert u het IP-adres in van de server waarnaar de trap is verzonden.
Community	Hier voert u een gebruikersgroepnaam van maximaal 32 tekens in.
Port Number (Poortnummer)	Geef het poortnummer op van de ontvangende host in, in decimalen (0-65535).

IPX-trap

Item	Beschrijving
Trap	Hiermee schakelt u de trap in of uit.
Address (Adres)	Geef het netwerkadres en nodenummer (MAC-adres) op van de server waarnaar de trap is verzonden. Notatie: Netwerkadres: Nodenummer Als het netwerkadres A7E00BB0 (hexadecimaal) is en het nodenummer 000048930000 (hexadecimaal), is het adres A7E00BB0:000048930000.
Community	Hier voert u een gebruikersgroepnaam van maximaal 32 tekens in.
Socket Number (Socketnummer)	Geef het socketnummer van de ontvangende host op, in hexadecimaal formaat (0-FFFF).

Tijd

Item	Beschrijving
Time (Tijd)	Toont de tijd. Klik op Get Time (Tijd ophalen) om het scherm te verversen. Wanneer de tijdserver beschikbaar is wordt de tijd daar opgehaald.

Handmatige instellingen

Wanneer de afdrukserver over een RTC (Real Time Clock) beschikt, kunt u de tijd handmatig instellen.

Item	Beschrijving
Date (Datum)	Geef jaar, maand en dag op.
Time (Tijd)	Geef uren, minuten en seconden op.
Time Difference (Tijdsverschil)	Geef het tijdsverschil op tussen de huidige locatie en Greenwich Mean Time (GMT).
De knop Apply (Toepassen)	Hiermee worden de instellingen van kracht.

Tijdserverinstellingen

Item	Beschrijving
Time Server (Tijdserver)	Selecteer Enable (Beschikbaar) of Disable (Niet beschikbaar) om de tijd met de tijdserver te synchroniseren.
Time Server IP Address (IP-adres tijdserver)	Geef het IP-adres van de tijdserver op.
Synchronize Interval (Synchroniseer interval)	Geef de intervaltijd op in minuten voor automatische tijdsynchronisatie.
Time Difference (Tijdsverschil)	Geef het tijdsverschil op tussen de huidige locatie en Greenwich Mean Time (GMT).
Time Server Status (Tijdserverstatus)	De status van de verbinding met de tijdserver wordt getoond.
De knop Apply (Toepassen)	Hiermee worden de instellingen van kracht.

Optionele vensters

Administrator

U kunt een koppeling opnemen naar de website die in dit venster wordt vermeld. Hiervoor klikt u op **Favorite** (Favorieten) (de naam kan verschillen) in de index.

Item	Beschrijving
Administrator Name (Administratornaam)	Hier voert u de naam van de beheerder in (maximaal 255 tekens).
Location (Locatie)	Geef de naam van de afdrukservers op (maximaal 255 tekens).
Favorite Name (Favorieten)	Hier voert u de koppelingsnaam van maximaal 20 tekens in. Deze wordt weergegeven in het menu Index.
Favorite URL (Favoriete URL)	Hier voert u een URL van maximaal 64 tekens in.
Description (Beschrijving)	Hier voert u eventuele opmerkingen van maximaal 64 tekens met betrekking tot de bovenstaande URL in.

Opmerking:

Koppelingen naar ftp worden niet ondersteund.

Opnieuw instellen

U kunt de afdrukserver opnieuw instellen of de standaardwaarden herstellen.

Item	Beschrijving
De knop Reset	Functies als de stroom uitschakelen en weer inschakelen. Klik op deze knop om de wijzigingen te activeren.
De knop Return to default (Terug naar standaard)	Hiermee worden de standaardinstellingen van de afdrukserver teruggezet.

Wachtwoord

Met het wachtwoord dat u hier instelt, worden de instellingen beveiligd. U moet het wachtwoord invoeren wanneer u de instellingen in een instellingenvenster wilt bijwerken of wijzigen. Wachtwoorden zijn hoofdlettergevoelig. Er is geen standaardwachtwoord.

Item	Beschrijving
Old Password (Oud paswoord)	Hier voert u het oude wachtwoord in.
New Password (Nieuw paswoord)	Hier voert u het nieuwe wachtwoord van maximaal 20 tekens in.
Re-input Password (Voer paswoord opnieuw in)	Hier voert u het nieuwe wachtwoord nogmaals in.

Opmerking:

- U kunt hetzelfde wachtwoord gebruiken in *EpsonNet WinAssist*, *EpsonNet MacAssist* en *EpsonNet WebAssist*.
- Als u het wachtwoord bent vergeten, moet u de afdrukserver initialiseren. Zie "Printer initialiseren" op pagina 279 voor meer informatie.

EpsonNet WebManager

EpsonNet WebManager

EpsonNet WebManager is een toepassing voor het beheren van netwerkapparaten. Hiermee kunnen netwerkbeheerders netwerkapparaten die op een printer zijn aangesloten, bijvoorbeeld netwerkprinters, interfacekaarten en netwerkadapters, eenvoudig beheren. EpsonNet WebManager biedt het volgende:

- ❑ Ondersteuning van Windows-, Macintosh- en UNIX-platforms voor meer flexibiliteit bij het beheer van netwerkapparaten.
- ❑ Zoeken op en controleren van netwerkapparaten en het opgeven van instellingen voor netwerkapparaten.
- ❑ Beheerfunctie waarmee u apparaten als groep kunt beheren.
- ❑ Beheerfuncties voor printerdrivers, waarmee u bijvoorbeeld printerdrivers kunt opslaan op de EpsonNet WebManager-server en printerdrivers eenvoudig kunt installeren op clientcomputers.

Opmerking:

- ❑ *Neem het README-bestand door voor u EpsonNet WebManager gaat installeren en gebruiken. De bestand bevat de meest recente informatie over EpsonNet WebManager.*
- ❑ *De term 'apparaat' wordt gebruikt voor printers, interfacekaarten en netwerkadapters.*

Systeme vereisten

Opmerking:

- Voordat u EpsonNet Webmanager kunt gebruiken moeten de computer en andere apparaten correct zijn aangesloten op het netwerk.

- Omdat EpsonNet WebManager wordt uitgevoerd via een webbrowser, moet u eerst het netwerkprotocol TCP/IP en een webbrowser installeren. Raadpleeg het README-bestand voor informatie over ondersteunde browsers.

Besturingssystemen voor de EpsonNet WebManager-server

De EpsonNet WebManager-server is de computer waarop u EpsonNet WebManager hebt geïnstalleerd.

Besturingssysteem	Windows XP Professional en Home Edition Windows 2000 Professional, Server en Advanced Server met Service Pack 3 of hoger Windows NT 4.0 Server en Workstation met Service Pack 6 of hoger
Processor	Pentium 300 MHz of beter aanbevolen
Geheugen	256 MB
Vrije schijfruimte	100 MB (1 GB is aanbevolen wanneer u gebruikmaakt van de beheerfunctie voor printerdrivers.)

Besturingssystemen voor EpsonNet WebManager-clientcomputers

Voor de volgende besturingssystemen kunt u een webbrowser gebruiken voor toegang tot de EpsonNet WebManager-server.

- Windows Me/98/XP/2000/NT 4.0

- Macintosh

- ❑ UNIX (raadpleeg het README-bestand voor informatie over ondersteunde UNIX-systemen)
- ❑ Monitor: VGA-monitor met een resolutie van ten minste 1024 x 768 en ondersteuning van minimaal 256 kleuren

Funcities van EpsonNet WebManager

EpsonNet WebManager bevat de volgende functies:

- ❑ **Apparatenlijst**
Zoekt naar apparaten in het netwerk en geeft deze weer met de huidige status.
- ❑ **Apparaatdetails**
Met EpsonNet WebManager kunt u printerinstellingen opgeven of wijzigen. De beschikbare opties zijn afhankelijk van de printer.
- ❑ **Netwerkinstellingen**
Met EpsonNet WebManager kunt u instellingen voor netwerkinterfaces opgeven of wijzigen.
- ❑ **Groepsbeheer**
Als u netwerkapparaten groepeert, kunt u ze effectiever beheren.
- ❑ **Printerdriverbeheer**
Hiermee kunt u de printerdriver automatisch downloaden en bijwerken via Internet en de driver eenvoudig installeren op clientcomputers.

Opmerking:

- ❑ *Afhankelijk van de combinatie van netwerkapparaten zijn sommige functies van EpsonNet WebManager mogelijk niet beschikbaar. Raadpleeg de inleiding van de Gebruikershandleiding van EpsonNet WebManager voor meer informatie.*
- ❑ *Als u EpsonNet WebManager met Internet Explorer gebruikt in Mac OS, zijn de vensters Printer Layout (Printerindeling), Error Notification (Foutmelding) en Device Detailed (Apparaatdetails) mogelijk niet beschikbaar.*

Omgeving voor EpsonNet WebManager

EpsonNet WebManager moet zijn geïnstalleerd op de computer die u gebruikt als netwerkserver. Gebruik een van de volgende methoden als u wilt werken met EpsonNet WebManager.

EpsonNet WebManager en een webbrowser worden op dezelfde computer uitgevoerd

Er is geen speciale server vereist. U hoeft alleen EpsonNet WebManager en een webbrowser te installeren op de computer die u gebruikt als server. Alle beheertaken kunnen worden uitgevoerd vanaf de beheerdercomputer met Windows Me/98/XP/2000/NT 4.0.

EpsonNet WebManager-server

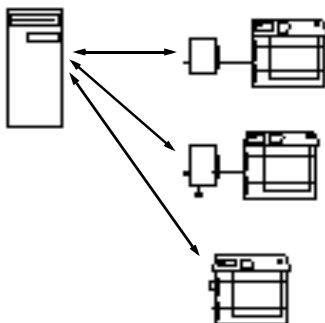

EpsonNet WebManager en de webbrowser worden op verschillende computers uitgevoerd

U moet EpsonNet WebManager installeren op de server en de webbrowser op de clientcomputers. Met de webbrowser hebben gebruikers met een clientcomputer toegang tot EpsonNet WebManager op de server. U kunt de browser gebruiken op Windows-, Macintosh- en UNIX-computers om een netwerk met meerdere platforms te beheren.

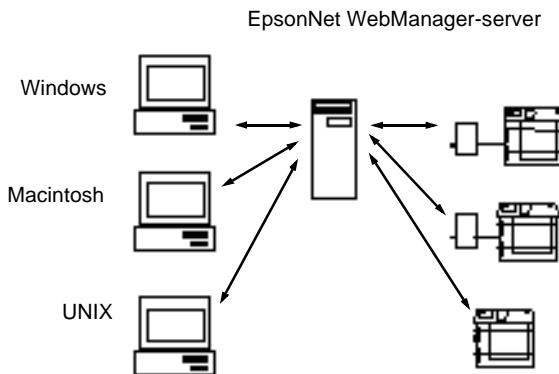

EpsonNet WebManager installeren

Volg de onderstaande instructies om EpsonNet WebManager te installeren.

1. Plaats de cd-rom met software in het cd-romstation.
2. Het venster van het EPSON-installatieprogramma wordt automatisch weergegeven.

Als het installatievenster niet verschijnt, dubbelklik dan op SETUP.EXE op de cd-rom.

3. Selecteer Install EpsonNet WebManager (EpsonNet WebManager installeren) en klik op .
4. Volg de instructies op het scherm om de installatie te voltooien.

Opmerking:

- EpsonNet WebManager hoeft niet op de clientcomputers te worden geïnstalleerd. U hoeft alleen het IP-adres of de hostnaam van de server door te geven aan de gebruikers die vanaf een clientcomputer met EpsonNet WebManager willen werken.*
- Wanneer u de beheerfunctie voor printerdrivers wilt gebruiken selecteert u Custom (Aangepast) en schakelt u het selectievakje in tijdens de installatie.*

EpsonNet WebManager starten

Controleer of TCP/IP is geïnstalleerd en het IP-adres of de hostnaam is ingesteld op de computer. Geef de hostnaam op in het bestand voor hosts in de map Windows.

Server

Als u EpsonNet WebManager wilt starten, klikt u op **Start**. Ga naar **Programs** (Programma's) of **All Programs** (Alle programma's) (Windows XP) en selecteer **EpsonNet WebManager**. Klik op **EpsonNet WebManager**.

Client

Start de webbrowser en geef het IP-adres of de hostnaam van de server en het standaardpoortnummer op.

- ❑ Notatie:
http://IP-adres of hostnaam van server:8090/wm

- ❑ Voorbeeld:
http://192.168.100.201:8090/wm

Online handleiding openen

Neem de online gebruikershandleiding van EpsonNet WebManager door nadat u de toepassing hebt gestart. Deze handleiding bevat belangrijke informatie en instructies met betrekking tot EpsonNet WebManager.

U kunt de online handleiding openen via een van de volgende methoden:

- ❑ Open EpsonNet WebManager. Selecteer in het menu **Help Online Guide (Online handleiding)**.

- ❑ Klik op het vraagteken in het actieve venster zodat een **Help**-venster wordt weergegeven met informatie over de functies in het venster.

- ❑ Klik op **Start**, ga vervolgens naar **Programs (Programma's)** of **All Programs (Alle programma's) (Windows XP)** en selecteer **EpsonNet WebManager**. Klik op **Online Guide (Online handleiding)**.

Probleemoplossing

Algemene problemen

Kan de afdrukserver niet configureren of kan niet afdrukken vanuit het netwerk.

Oorzaak	Oplossing
Mogelijk zijn de printer- of netwerkinstellingen niet juist.	Ga eerst na of u een statusvel kunt afdrukken. Zie “Netwerkstatusvel afdrukken” op pagina 278 voor meer informatie. Als u een statusvel kunt afdrukken, controleert u de netwerkinstellingen. Als u geen statusvel kunt afdrukken, zet u de interface-modus op het bedieningspaneel van de printer op Auto (Automatisch) of Option (Optie).

U kunt niet afdrukken, zelfs al hebt u een IP-adres toegewezen aan de computer en de printer.

Oorzaak	Oplossing
U hebt de computer handmatig een IP-adres toegewezen maar u hebt de printer een IP-adres toegewezen met APIPA (Automatic Private IP Addressing).	Wijs de printer een IP-adres toe zodat deze tot hetzelfde segment van de computer behoort. Gebruik hiervoor EpsonNet WinAssist, MacAssist of WebAssist en het bedieningspaneel van de printer.

EpsonNet WinAssist kan niet worden gestart.

Oorzaak	Oplossing
Na de installatie van EpsonNet WinAssist hebt u protocollen toegevoegd of verwijderd.	Verwijder EpsonNet WinAssist en installeer de toepassing opnieuw. Zie "Software verwijderen" op pagina 304 en "EpsonNet WinAssist of MacAssist installeren" op pagina 40 voor meer informatie.

Als EpsonNet WinAssist wordt gestart, verschijnt het bericht dat de toepassing niet kan worden gebruikt omdat er geen netwerk is geïnstalleerd.

Oorzaak	Oplossing
De netwerkprotocollen TCP/IP en IPX/SPX zijn niet geïnstalleerd op de computer.	Installeer TCP/IP of IPX/SPX.
TCP/IP is geïnstalleerd op de computer, maar het IP-adres is niet correct ingesteld.	Geef het correcte IP-adres voor de computer op.

Tijdens het verzenden van instellingen naar de afdrukserver verschijnt de melding dat de configuratiegegevens niet kunnen worden uitgewisseld.

Oorzaak	Oplossing
Dit probleem doet zich mogelijk voor als u een router voor inbelverbindingen gebruikt.	Voer de opdrachtprompt uit op de computer met EpsonNet WinAssist of EpsonNet MacAssist en typ de volgende opdracht: Notatie: >ROUTE_ADD_IP-adres van afdrukserver_IP-adres van computer. Hierbij geeft het onderstrepingsteken een spatie aan. Voorbeeld: >ROUTE ADD 192.168.192.168 22.33.44.55

EpsonNet WebAssist kan niet worden gestart.

Oorzaak	Oplossing
U hebt geen IP-adres ingesteld voor de afdrukserver.	Geef het IP-adres voor de afdrukserver op met EpsonNet WinAssist, EpsonNet MacAssist, het bedieningspaneel van de printer of met de opdrachten arp en ping. Het MAC-adres wordt weergegeven op het statusvel. Zie "TCP/IP" op pagina 68, "TCP/IP" op pagina 98 of "IP-adres instellen met de opdrachten arp en ping" op pagina 292 voor meer informatie.

IP-adres kan niet worden ingesteld met de opdrachten arp en ping.

Oorzaak

Oplossing

De afdrukserver is niet aangesloten op het netwerk.

Verbind de afdrukserver met het netwerk en controleer de netwerkomgeving.

De printer bevindt zich achter de router.

De printer en computer moeten in hetzelfde segment zijn geplaatst.

De printermodelnaam en het IP-adres worden niet weergegeven in het dialoogvenster EpsonNet WinAssist.

Oorzaak

Oplossing

Wanneer geen geldig IP-adres is opgegeven, worden de aangegeven opties in het hierboven genoemde dialoogvenster misschien niet weergegeven.

Geef een geldig IP-adres op.

Werk de status bij door in het menu View (Tonen) Refresh (Vernieuwen) te selecteren.

Verhoog de waarde voor de tijdsduur waarna een time-out optreedt. Kies hiervoor Timeout (Time-out) in het menu Tool (Extra). Houd er rekening mee dat EpsonNet WinAssist hierdoor mogelijk langzamer wordt.

Er wordt een extra account gemaakt wanneer het inbelnetwerk wordt gebruikt.

Oorzaak	Oplossing
NetWare is ingesteld op Enable (Beschikbaar) hoewel u NetWare niet gebruikt.	Geef voor NetWare de instelling Disable (Niet beschikbaar) op in het venster NetWare van EpsonNet WebAssist.

IP-adres verkrijgen

U kunt een IP-adres aanvragen bij het NIC (Netwerk Informatie Centrum) in uw land.

Problemen voor specifieke netwerkomgevingen

Windows Me/98/95

Er verschijnt een dialoogvenster voor inbelverbindingen tijdens het afdrukken met EpsonNet Direct Print via TCP/IP.

Oorzaak	Oplossing
U hebt voor de verbinding met Internet een telefoonlijn geselecteerd of een modem voor Internet Explorer 4.0x.	Als u dit dialoogvenster sluit, wordt het afdrukken voltooid. Het venster verschijnt dan echter elke keer dat u afdrukt. Maak verbinding met Internet via een lokaal netwerk. U kunt ook handmatig een inbelverbinding activeren.

Er wordt een communicatiefoutbericht weergegeven als u begint met afdrukken of als u het venster met printereigenschappen opent.

Oorzaak

Oplossing

Wanneer u afdrukt met NetBEUI of IPP, kan EPSON Status Monitor niet worden gebruikt.

Open het venster met printereigenschappen en klik op de tab **Optional Settings** (Optionele instellingen). Selecteer het keuzerondje **Update the Printer Option Information manually** (Informatie over printeroptie handmatig bijwerken).

Open het venster met printereigenschappen en klik op de tab **Utility** (Hulpprogramma). Schakel het selectievakje **Monitor the Printing Status** (Afdrukstatus controleren) uit.

Windows 2000/NT

Er verschijnt een dialoogvenster voor inbelverbindingen tijdens het afdrukken met EpsonNet Direct Print via TCP/IP.

Oorzaak

Oplossing

U hebt voor de verbinding met Internet een telefoonlijn geselecteerd of een modem voor Internet Explorer 4.0x.

Als u dit dialoogvenster sluit, wordt het afdrukken voltooid. Het venster verschijnt dan echter elke keer dat u afdrukt. Maak verbinding met Internet via een lokaal netwerk. U kunt ook handmatig een inbelverbinding activeren.

Er wordt een communicatiefoutbericht weergegeven als u begint met afdrukken of als u het venster met printereigenschappen opent.

Oorzaak	Oplossing
Wanneer u afdrukt met NetBEUI of IPP, kan EPSON Status Monitor niet worden gebruikt.	<p>Open het venster met printereigenschappen en klik op de tab Optional Settings (Optionele instellingen). Selecteer het keuzerondje Update the Printer Option Information manually (Informatie over printeroptie handmatig bijwerken).</p> <p>Open het venster met printereigenschappen en klik op de tab Utility (Hulpprogramma) Schakel het selectievakje Monitor the Printing Status (Afdrukstatus controleren) uit.</p>

Alleen een beheerder kan afdrukken met een clientcomputer in Windows NT Server 4.0.

Oorzaak	Oplossing
De optie CREATOR OWNER is verwijderd uit de lijst met printermachtigingen of de optie is ingesteld op Print of No Access.	Voeg de optie CREATOR OWNER (Maker, eigenaar) toe met de knop Add (Toevoegen) in het dialoogvenster met printermachtigingen of stel de optie CREATOR OWNER (Maker, eigenaar) in op Manage Documents (Documentbeheer) (standaardinstelling).

Macintosh

Printers worden niet weergegeven in de Kiezer.

Oorzaak	Oplossing
U hebt misschien een verkeerde optie gekozen voor 'Connect via' (Verbind via) in het regelpaneel van AppleTalk.	Controleer of Ethernet is geselecteerd in het regelpaneel AppleTalk en zorg dat AppleTalk is geactiveerd in de Kiezer. Ga tevens na of de netwerkkapparatuur, waaronder de kabel van de hub, in orde is.

De printerinstellingen voor Rendezvous worden overschreven door de printerinstellingen van AppleTalk wanneer dezelfde printer eerst voor Rendezvous wordt ingesteld en daarna voor AppleTalk.

Wijzig de printernaam voor AppleTalk zodat deze geen conflict oplevert met de printernaam voor Rendezvous.

NetWare

Er wordt niets afgedrukt hoewel clientgebruikers gegevens naar de printer hebben verzonden.

Oorzaak	Oplossing
Mogelijk zijn de clientgebruikers niet geregistreerd of is de afdrukserver niet aangemeld bij de NetWare-server.	Controleer of de clientgebruikers zijn geregistreerd als gebruikers van de afdrukwachtrij en -server. Ga tevens na of de interne afdrukserver is aangemeld bij de NetWare-server.

EpsonNet WinAssist en EpsonNet WebAssist kunnen niet correct worden gestart.

Oorzaak	Oplossing
Microsoft NetWare Directory Service is geïnstalleerd op de computer.	Als u NDS gebruikt, moet u de Novell NetWare Client installeren.

Starten van EpsonNet WinAssist neemt veel tijd in beslag.

Oorzaak	Oplossing
Novell Client is geïnstalleerd.	Dubbelklik op Network (Netwerk) in het Control Panel (Configuratiescherm). Dubbelklik vervolgens op de netwerkadapter waarvoor geen IPX/SPX-compatibel protocol wordt gebruikt. Schakel de opties voor IPX uit om IPX op te heffen.

De printers in het IPX-netwerk worden niet weergegeven in het dialoogvenster EpsonNet WinAssist.

Oorzaak	Oplossing
De printer is uitgezet.	Zet de printer aan.
De printer bevindt zich niet in hetzelfde segment als de computer met EpsonNet WinAssist.	U kunt de zoekopties van EpsonNet WinAssist gebruiken om te zoeken naar afdrukservers in andere segmenten.
U bent niet aangemeld met supervisorrechten bij de doel-NetWare-server.	Meld u vanaf de computer met EpsonNet WinAssist met supervisorrechten aan bij de NetWare-server.

Netwerkstatusvel afdrukken

Druk een netwerkstatusvel af voor u de afdrukservers configureert. Dit vel bevat belangrijke gegevens zoals de huidige configuratie en het MAC-adres van de afdrukservers.

Volg de onderstaande instructies om een netwerkstatusvel af te drukken.

1. Druk één keer op Enter, Omhoog, Omlaag of Terug op het bedieningspaneel van de printer om de modus SelectType in te schakelen. Op het LCD-scherm verschijnt Menu Informatie.
2. Druk op Enter.

3. Druk op **Omlaag** tot Statusvel netwerk wordt weergegeven.
4. Druk vervolgens op **Enter** om een netwerkstatusvel af te drukken.

Opmerking:

- U kunt geen statusvel afdrukken als de printer bezig is met afdrukken, offline is of niet gereed is voor afdrukken.*
- Raadpleeg de Gebruikershandleiding voor meer informatie over het bedieningspaneel van de printer.*

Printer initialiseren

Als u de printer wilt initialiseren, zet u de printer aan terwijl u op de knop **Cancel Job** (Taak annuleren) op het bedieningspaneel van de printer drukt.



Let op:

Houd er rekening mee dat met deze methode alle gewijzigde printer- en netwerkinstellingen worden verwijderd. U moet de printer daarom alleen initialiseren als u het wachtwoord voor EpsonNet WinAssist, EpsonNet MacAssist of EpsonNet WebAssist bent vergeten.

Vaste schijf opnieuw formatteren

Volg de onderstaande instructies om de vaste schijf opnieuw te formatteren.

1. Zet de printer uit.
2. Houd de knop **Down** (Omlaag) ingedrukt en zet de printer weer aan.

- Als het bericht `Support Mode` (Ondersteuningsmodus) verschijnt op het LCD-scherm, kiest u `HDD Format` (Vaste-schijfformaat) in het menu `Support`.

Opmerking:

- Nadat u de vaste schijf opnieuw hebt geformatteerd, wordt de printer automatisch opnieuw opgestart.
- Als u alleen de lettertypen wilt verwijderen die geïnstalleerd zijn met de optionele Adobe PostScript 3-module (PS3), volgt u stap 1 tot en met 3 van de vorige procedure. Selecteer `PS3 HDD Init` (PS3 Init HDD) als de optionele module met Adobe PostScript 3 is geïnstalleerd.
- Wanneer u een vaste schijf uit een andere printer installeert, kunt u de schijf met deze functie opnieuw formatteren.

Slaapstandmodus uitschakelen

Als de printer gedurende 30 minuten geen gegevens ontvangt, wordt de slaapstandmodus ingeschakeld. Als deze modus is ingeschakeld, wordt de printer opgewarmd wanneer u de afdruktaak verzendt. Het duurt ongeveer 65 seconden voordat het maximale voltage voor de printer is bereikt en er kan worden begonnen met afdrukken.

Volg de onderstaande instructies om de slaapstandmodus uit te schakelen.

- Zet de printer uit.
- Houd de knop `Omlaag` ingedrukt en zet de printer weer aan.
- Druk op `Up` (Omhoog) tot `Support Menu` (Menu ondersteuning) wordt weergegeven.
- Druk op `Enter`.

5. Het bericht `Sleep Mode = Enable` (Rustmodus=Aan) wordt weergegeven. Druk op `Enter`.
6. Druk op `Up` (Omhoog) of `Down` (Omlaag) om `Sleep Mode = Disable` (Rustmodus=Uit) te selecteren.
7. Druk op `Enter`.
8. De printer wordt automatisch opnieuw gestart.

Afdrukmethode selecteren

U kunt de informatie in dit gedeelte gebruiken om de juiste afdrukmethode te bepalen.

Afdrukken vanuit Windows

Controleer of in het netwerk een afdrukserver met Windows XP/2000/NT aanwezig is en voer vervolgens de onderstaande instructies uit.

Opmerking:

In dit gedeelte worden alleen de aanbevolen afdrukmethoden beschreven. Zie "Kenmerken van de afdrukmethoden" op pagina 285 voor informatie over andere manieren.

Als er geen afdrukserver met Windows XP/2000/NT aanwezig is

Gebruik de relevante afdrukmethode voor uw besturingssysteem:

- ❑ Windows Me/98/95
U kunt het beste afdrukken via TCP/IP met EpsonNet Direct Print. Zie "EpsonNet Direct Print" op pagina 193 voor meer informatie.
- ❑ Windows XP/2000/NT
U kunt het beste afdrukken via TCP/IP met LPR. Zie "Windows XP" op pagina 117, "Windows 2000" op pagina 125 of "Windows NT 4.0" op pagina 132 voor meer informatie.

Er is een afdrukserver met Windows XP/2000/NT aanwezig

Stel op de server een printerverbinding met LPR in en stel de printer in als gedeelde printer. Gebruikers kunnen afdrukken naar deze printer.

Afdrukken vanuit Macintosh

Gebruik AppleTalk voor afdrukken vanuit Macintosh. Zie "Macintosh" op pagina 37 voor meer informatie.

Kenmerken van de afdrukmethoden

In dit gedeelte worden de kenmerken van de beschikbare afdrukmethoden beschreven.

Afdrukken via LPR (TCP/IP)

Voordelen

- Er hoeft geen computer te worden ingesteld als afdrukserver.
- Er is geen speciaal hulpprogramma voor Windows XP/2000/NT vereist.
- U kunt de printerstatus weergeven met EPSON Status Monitor 2 of 3.
- Voor Windows XP/2000/NT kunt u met de logboekfunctie een afdruklogboek maken.
- U kunt afdrukken via een router.

Nadelen

- U moet TCP/IP instellen.
- In Windows Me/98/95 moet u EpsonNet Direct Print installeren op alle computers waarmee wordt afgedrukt.

Afdrukken via Internet

Voordelen

- Er is geen proxyserver (computer) vereist.
- U kunt via Internet afdrukken naar de printer.

Nadelen

- EPSON Status Monitor 2 of 3 kan niet worden gebruikt.
- Instellingen voor TCP/IP en DNS zijn vereist.
- In Windows Me/98/95 moet u EpsonNet Internet Print installeren op alle computers waarmee wordt afgedrukt.
- In Windows XP/2000 kan de Internet-printer niet worden gedeeld.

Afdrukken via gedeeld Microsoft-netwerk

Voordelen

- Eenvoudig in te stellen. Als het protocol NetBEUI is geïnstalleerd, hebt u geen IP-adres nodig.
- Er hoeft geen computer te worden ingesteld als afdrukserver.
- Er is geen speciaal hulpprogramma voor afdrukken vereist.

Nadelen

- EPSON Status Monitor 2 of 3 kan niet worden gebruikt.
- U kunt niet afdrukken via een router.
- Het duurt langer voordat kan worden begonnen met afdrukken, omdat het zoeken naar een netwerkprinter meer tijd in beslag neemt.

IP-adres instellen via het bedieningspaneel van de printer

Als u de printer op het netwerk hebt aangesloten, moet u een IP-adres instellen voor de afdrukserver.

Volg de onderstaande instructies om het IP-adres, het subnetmasker en de standaardgateway in te stellen met het bedieningspaneel.

1. Zet de printer aan.
2. Druk één keer op Enter, Omhoog, Omlaag of Terug op het bedieningspaneel van de printer om de modus SelectType in te schakelen. Op het LCD-scherm verschijnt Information Menu (Menu Informatie).
3. Druk op Omhoog of Omlaag totdat Network Menu (Menu Network) wordt weergegeven. Druk op Enter.
4. Controleer of Network I/F=On (Netwerk I/F=Aan) verschijnt.

Als Network I/F=Off (Netwerk I/F=Uit) verschijnt, drukt u op Enter en op Omhoog of Omlaag. Nu verschijnt Network I/F=On (Netwerk I/F=Aan). Druk op Enter.

5. Druk op Omhoog of Omlaag totdat Network Config=No (Netwerkconfig=Nee) wordt weergegeven. Druk op Enter en op Omhoog of Omlaag totdat Network Config=Yes (Netwerkconfig=Ja) verschijnt. Druk op Enter.

6. Druk op Omhoog of Omlaag totdat `Get IPAddress=Auto` verschijnt. Druk op Enter en op Omhoog of Omlaag om `Get IPAddress=Panel` weer te geven. Druk op Enter. U kunt op verschillende manieren een IP-adres verkrijgen.
 - Kies `Panel` (Paneel) als u het IP-adres, het subnetmasker en de standaardgateway wilt instellen met het bedieningspaneel van de printer.
 - Kies `Auto` als het IP-adres moet worden verkregen via een DHCP-server. Als de printer opnieuw wordt ingesteld of ingeschakeld, wordt het IP-adres automatisch vastgesteld via de DHCP-server.
 - Kies `PING` wanneer u het IP-adres instelt met de opdrachten `arp` en `ping`. Voor de afdrukserver wordt het IP-adres gebruikt dat is ingesteld met de opdrachten `arp` en `ping`. De instellingen zijn beschikbaar als u de standaardwaarden van de printer herstelt of de printer uitschakelt en weer inschakelt.
- Opmerking:**

 - Als u `Auto` wilt gebruiken, moet op de computer een correct geconfigureerde DHCP-server zijn geïnstalleerd. Raadpleeg de Help van het besturingssysteem voor meer informatie.*
 - Kies `PING` alleen wanneer u het IP-adres instelt met de opdrachten `arp` en `ping`.*
7. Druk op Omhoog of Omlaag totdat `IP = 0.0.0.0` wordt weergegeven. Druk op Enter.

8. Druk op Omhoog of Omlaag totdat de gewenste waarde wordt weergegeven. Druk vervolgens op Enter om deze waarde in te stellen.

Opmerking:

Herhaal stap 7 en 8 om het IP-adres, het subnetmasker en de standaardgateway in te stellen.

9. Zet de printer uit en vervolgens weer aan. Wacht tot de initialisatie is voltooid.

Druk een netwerkstatusvel af om het nieuwe IP-adres te bevestigen.

Opmerking:

- U moet het IP-adres instellen voor u EpsonNet WebAssist gebruikt.
- Raadpleeg de gebruikershandleiding voor meer informatie over het opgeven van instellingen via het bedieningspaneel van de printer.

Menu Network (Netwerk)

Met de volgende opties kunt u netwerkinstellingen opgeven op het bedieningspaneel van de printer.

Item	Instellingen (standaardinstelling is vet)
Network I/F (Netwerk I/F)	On (Aan), Off (Uit)
Network Config (Netwerkconfig)	No (Nee), Yes (Ja)
Get IPAddress	Panel, Auto , PING
IP	0.0.0.0. tot 255.255.255.255
SM	0.0.0.0. tot 255.255.255.255
GW	0.0.0.0. tot 255.255.255.255
NetWare	On (Aan), Off (Uit)

Item	Instellingen (standaardinstelling is vet)
AppleTalk	On (Aan), Off (Uit)
NetBEUI	On (Aan), Off (Uit)
Rendezvous	On (Aan), Off (Uit)
Snelheid	Auto , 100 Full, 100 Half, 10 Full, 10 Half
Buffer Size (Databuffer)	Normal (Normaal), Maximum, (Maximaal) Minimum (Minimaal)

Opmerking:

- Als u de instellingen in het menu Network (Netwerk) wilt activeren, moet u de printer uitschakelen, minstens vijf seconden wachten en de printer weer inschakelen. U kunt ook de bewerking Reset All (Reset alles) uitvoeren. Raadpleeg hiervoor de gebruikershandleiding.*
- Wanneer u de standaardwaarden van de printer herstelt, worden alle afdruktaken verwijderd. Controleer of het lampje Klaar niet knippert als u de standaardwaarden herstelt.*

Menu AUX

Met dit menu kunt u de optionele instellingen voor de interface opgeven via het bedieningspaneel van de printer.

Item	Instellingen (standaardinstelling is vet)
AUX I/F	On (Aan), Off (Uit)
AUX Config* (AUX-config*)	No (Nee), Yes (Ja)
Get IPAddress**	Panel, Auto, PING
IP**	0.0.0.0 tot 255.255.255.255
SM**	0.0.0.0 tot 255.255.255.255
GW**	0.0.0.0 tot 255.255.255.255

Item	Instellingen (standaardinstelling is vet)
NetWare**	On (Aan), Off (Uit)
AppleTalk**	On (Aan), Off (Uit)
NetBEUI**	On (Aan), Off (Uit)
Rendezvous**	On (Aan), Off (Uit)
AUX init	-
Buffer Size (Databuffer)	Normal (Normaal), Maximum, (Maximaal) Minimum (Minimaal)

* Alleen beschikbaar als er een optionele interfacekaart is geïnstalleerd waarvoor de instelling Netwerkconfig kan worden gewijzigd. Deze optie is niet beschikbaar voor parallele-interfacekaarten van type B.

** Alleen beschikbaar als **Yes** (Ja) is geselecteerd bij AUX Config (AUX-config).

AUX I/F

Hiermee kunt u de AUX-interface in- of uitschakelen wanneer een optionele interfacekaart is geïnstalleerd.

Buffer Size (Databuffer)

Hier bepaalt u hoeveel geheugen moet worden gebruikt voor het ontvangen en afdrukken van gegevens. Als **Maximum** (Maximaal) is geselecteerd, is er meer geheugen gereserveerd voor het ontvangen van gegevens. Wanneer **Minimum** (Minimaal) is geselecteerd, is er meer geheugen gereserveerd voor het afdrukken van gegevens.

Opmerking:

- Als u de instellingen bij Buffer Size (Databuffer) wilt activeren, moet u de printer uitschakelen, minstens vijf seconden wachten en de printer weer inschakelen. U kunt ook de bewerking Reset All (Reset alles) uitvoeren. Raadpleeg hiervoor de gebruikershandleiding.*
- Wanneer u de standaardwaarden van de printer herstelt, worden alle afdruktaken verwijderd. Controleer of het lampje Klaar niet knippert als u de standaardwaarden herstelt.*

IP-adres instellen met de opdrachten arp en ping

Wanneer u werkt met UNIX of OS/2, moet u de opdrachten arp and ping gebruiken om het IP-adres van de afdrukserver in te stellen. Als u TCP/IP correct hebt geïnstalleerd in Windows Me/98/95/XP/2000/NT 4.0 kunt u de opdrachten ook gebruiken voor deze besturingssystemen.

Opmerking:

- De functie Set using PING (Stel in met PING) moet zijn ingeschakeld in het menu TCP/IP in EpsonNet WinAssist of EpsonNet WebAssist. Als deze functie is uitgeschakeld, kunt u het IP-adres niet instellen met de opdrachten arp en ping.*
- Controleer of de afdrukserver zich in hetzelfde segment bevindt als de computer.*

Controleer of u over de volgende gegevens beschikt voor u begint:

- Een geldig IP-adres voor de afdrukserver. Vraag de netwerkbeheerder om een IP-adres dat nog niet wordt gebruikt voor andere apparaten in het netwerk. Als u de netwerkbeheerder bent, kiest u een adres in het subnet dat nog niet wordt gebruikt voor andere apparaten.
- Het MAC-adres (Ethernet-hardware) van de afdrukserver. Het MAC-adres wordt weergegeven op een statusvel.

LAN controleren

Controleer eerst als volgt of de computer andere computers in het netwerk kan bereiken:

1. Stel de standaardgateway in op de host waarop u de afdrukservers instelt.

Als een server of router wordt gebruikt als gateway, voert u het adres van de server of router in. Is er geen gateway aanwezig, dan gebruikt u het IP-adres van de computer als gateway-adres.

2. Stel dat de computer die u wilt bereiken als IP-adres '192.168.100.101' heeft. Controleer of de interne afdrukservers bereikbaar is door het commando PING in te voeren op de opdrachtregel:
ping 192.168.100.101
3. Als de computer bereikbaar is, verschijnt het volgende bericht. De exacte inhoud van het bericht is afhankelijk van het besturingssysteem. Ook kan de tijd afwijken.
64 bytes from 192:168:100:101:icmp_seq=0. Time=34.ms
4. Als de interne computer niet bereikbaar is, wordt mogelijk het volgende bericht weergegeven:
PING 192:168:100:101:56 data bytes

Als u op Ctrl-C drukt, kan het volgende bericht verschijnen:
192:168:100:101 PING Statistics
3 packets transmitted, 0 packets received,
100% packet loss

Ook voor dit bericht geldt dat de exacte formulering kan afwijken, afhankelijk van het besturingssysteem. Als u niet naar de computer kunt pingen, controleert u of:

- ❑ het adres in de opdracht ping correct is.
- ❑ de Ethernet-verbinding met de computer en de host correct is ingesteld, en alle hubs, routers, enzovoort ingeschakeld zijn.

Nieuw IP-adres instellen en controleren

Als u het nieuwe IP-adres van de afdrukserver wilt instellen dat u van de netwerkbeheerder hebt gekregen, gebruikt u de opdracht PING en de opdracht arp -s om een ARP-vermelding te maken.

Opmerking:

In het volgende voorbeeld is het MAC-adres van de afdrukserver 00:00:48:93:00:00 (hexadecimaal) en is het IP-adres dat u toewijst 192.168.100.201 (decimaal). Wanneer u deze opdrachten gebruikt, vervangt u deze adressen door de correcte adressen.

1. Op de opdrachtregel voert u de volgende opdracht in:
Voorbeeld: arp -s 192.168.100.201 00-00-48-93-00-00
2. Voer de opdracht PING uit om het IP-adres te verkrijgen via pingen.
Voorbeeld: ping 192.168.100.201
3. De afdrukserver zou nu moeten reageren op de ping. Is dit niet het geval, dan hebt u het MAC-adres of het IP-adres in de opdracht arp -s mogelijk verkeerd getypt. Controleer dit en probeer het nogmaals. Reageert de afdrukserver nog steeds niet, dan moet u deze opnieuw initialiseren voor u het opnieuw probeert.

4. Druk een netwerkstatusvel af om te controleren of het nieuwe IP-adres is toegewezen aan de afdrukserver.

Opmerking:

Wanneer het IP-adres is ingesteld met de opdracht PING wordt automatisch het subnetmasker gewijzigd door de klasse van het IP-adres. Als u het subnetmasker en de standaardgateway wilt wijzigen voor uw netwerkgeving, gebruikt u EpsonNet WinAssist voor Windows of EpsonNet MacAssist voor Macintosh.

Formulieroverlay op vaste schijf (Windows)

Met deze functie kunt u sneller afdrukken met formulieroverlays. Windows-gebruikers kunnen de geregistreerde formuliergegevens op de optionele vaste schijf gebruiken. Alleen een beheerder kan de formuliergegevens op de vaste schijf echter registreren of verwijderen. U kunt deze functie openen vanuit het dialoogvenster Form Selection (Formulier selecteren) in de printerdriver.

Opmerking:

- Deze functie is niet beschikbaar wanneer **Black (Zwart)** is opgegeven bij **Color (Kleur)** op het tabblad **Basic Settings (Basisinstellingen)** van de printerdriver.
- De functie is niet beschikbaar als de optionele vaste schijf niet is geïnstalleerd.
- U kunt de functie gebruiken door de geregistreerde formuliernaam in te voeren nadat u de lijst hebt afgedrukt.
- Als de instellingen voor resolutie, papierformaat of afdrukstand van het document verschillen van de formulieroverlay die u gebruikt, kunt u het document niet afdrukken met de formulieroverlay.
- Deze functie is beschikbaar in de modus ESC/Page Color.

Formulieroverlays registreren op de vaste schijf

Alleen een netwerkbeheerder die Windows XP, 2000 of NT 4.0 gebruikt, kan de formulieroverlays registreren op de optionele vaste schijf. Volg de onderstaande instructies.

Opmerking:

- ❑ *Alleen de onderstaande tekens mogen in de formuliernaam worden gebruikt.*

A - Z, a - z, 0 - 9, en ! ') (- _ %

- ❑ *Monochrome overlays die zijn gemaakt op een monochrome printer of op een printer in zwartwitmodus, worden niet weergegeven.*

1. Bereid de formulieroverlay voor om deze te registreren op de lokale vaste schijf van de computer.
2. Meld u aan als beheerder in Windows XP, 2000 of NT 4.0.
3. **Voor Windows 2000/NT 4.0:** Klik op Start en kies Settings (Instellingen) en Printers.
Windows XP: Klik op Start en kies Control Panel (Configuratiescherm) en dubbelklik op het pictogram Printers and Faxes (Printers en faxapparaten).
4. Klik met de rechtermuisknop op het pictogram EPSON AL-CXXXX Advanced en kies Properties (Eigenschappen).
5. Klik op de tab Optional Settings (Optionele instellingen).
6. Klik op Register (Registreren). Het dialoogvenster Register to HDD (Registreren op HDD) wordt weergegeven.

7. Selecteer de formuliernaam in de lijst Form Names (Formulierenamen) en klik op Register (Registreren).

Opmerking:

In de lijst Form Names (Formulierenamen) worden alleen namen weergegeven die geregistreerd kunnen worden.

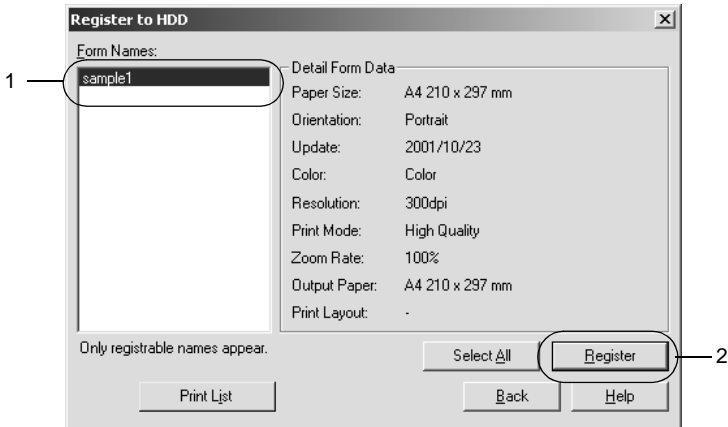

8. Als u de lijst met formuliergegevens wilt verzenden naar clientcomputers, klikt u op Print List (Lijst afdrukken) om de lijst af te drukken.
9. Klik op Back (Terug) om het dialoogvenster Register to HDD (Registreren op HDD) te sluiten.
10. Klik op OK om het venster te sluiten.

Afdrukken met een formulieroverlay op de vaste schijf

Windows-gebruikers kunnen formuliergegevens gebruiken die geregistreerd zijn op de optionele vaste schijf. Volg de onderstaande instructies om met een formulieroverlay af te drukken.

1. Klik op de tab Special (Speciaal).
2. Schakel het selectievakje Form Overlay (Formulieroverlay) in en klik op Overlay Settings (Overlay-instellingen) om het dialoogvenster Overlay Settings (Overlay-instellingen) te openen.
3. Geef No Form name (Geen formuliernaam) op in het tekstvak Form (Formulier) en klik op Details. Het dialoogvenster Form Selection (Formulier selecteren) verschijnt.

Opmerking:

Controleer of No Form Name (Geen formuliernaam) is geselecteerd. Als een formuliernaam is geselecteerd, wordt een ander dialoogvenster geopend.

- Klik op Printer's HDD (HDD van printer) en voer de geregistreerde formuliernaam in. Als u een lijst met geregistreerde formulieren nodig hebt, klikt u op Print List (Lijst afdrukken) en controleert u de formuliernaam. Als u bovendien een voorbeeldafdruk van het formulier wilt, typt u de naam van het formulier en klikt u op Print Sample (Voorbeeld afdrukken).

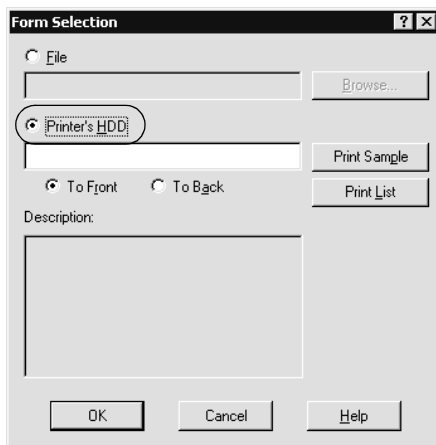

- Selecteer het keuzerondje **To Back** (Naar achtergrond) of **To Front** (Naar voorgrond) om de formuliergegevens in de achtergrond of in de voorgrond van het document af te drukken.
- Klik op **OK** om de gegevens af te drukken.

Formulieroverlays verwijderen van de vaste schijf

Alleen een netwerkbeheerder die Windows XP, 2000 of NT 4.0 gebruikt, kan de formulieroverlays verwijderen of bewerken op de optionele vaste schijf. Volg de onderstaande instructies.

1. Meld u aan als beheerder in Windows XP, 2000 of NT 4.0.
2. **Voor Windows 2000/NT 4.0:** Klik op Start en kies Settings (Instellingen) en Printers.
Windows XP: Klik op Start, kies Control Panel (Configuratiescherm) en dubbelklik op Printers and Faxes (Printers en faxapparaten).
3. Klik met de rechtermuisknop op het pictogram EPSON AL-CXXXX Advanced en kies Properties (Eigenschappen).
4. Klik op de tab Optional Settings (Optionele instellingen).
5. Klik op Delete. Het dialoogvenster Delete from HDD (Verwijderen van HDD) wordt weergegeven.
6. Als u alle formuliergegevens wilt verwijderen, selecteert u het keuzerondje All (Alles) en klikt u op Delete. Wilt u bepaalde gegevens verwijderen, dan selecteert u het keuzerondje Selected (Geselecteerd) en typt u de formuliernaam in het invoervak Form Name (Formuliernaam) en klikt u op Delete.

Opmerking:

Als u de lijst met geregistreerde formulieren nodig hebt, klikt u op **Print List** (Lijst afdrukken) om deze af te drukken en de formuliernaam te controleren.

Als u bovendien een voorbeeldafdruk van het formulier wilt, typt u de naam van het formulier en klikt u op **Print Sample** (Voorbeeld afdrukken).

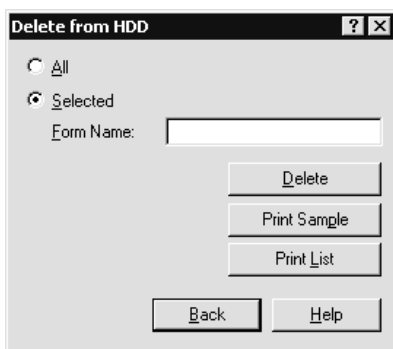

7. Klik op **Back** (Terug).
8. Klik op **OK** om het dialoogvenster te sluiten.

Printerdriver automatisch verspreiden

Met de driverfunctie voor automatisch verspreiden kunt u de printerdriver eenvoudig beschikbaar stellen aan clientgebruikers op het netwerk.

De netwerkbeheerder moet de printerdriver opslaan op een computer, zodat clientgebruikers met toegang tot deze computer de driver automatisch kunnen installeren. Dit maakt de installatie eenvoudiger. De volgende methoden zijn beschikbaar.

EpsonNet WebManager

U moet de printerdriver opslaan op de computer met EpsonNet WebManager. Vervolgens geeft u de URL naar deze computer door aan de clientgebruikers. Als gebruikers de URL activeren, wordt de printerdriver automatisch geïnstalleerd op de computers van de gebruikers.

EpsonNet NDPS Gateway

EpsonNet NDPS Gateway is een gatewaytoepassing waarmee u in de NDPS-omgeving (Novell Distributed Print Services) van NetWare kunt afdrucken op een EPSON-printer en de status van de printer kunt controleren.

Gebruik het installatiehulpprogramma van EpsonNet NDPS Gateway om de printerdriver in RMS (Resource Management Service) te plaatsen. Als de printerdriver in RMS is geïnstalleerd, wordt de driver automatisch geïnstalleerd op de werkstations. U kunt deze functie gebruiken voor Windows Me/98/95/2000/NT 4.0.

Instructies voor het gebruik van een router voor inbelverbindingen

In dit gedeelte wordt beschreven hoe u een router voor inbelverbindingen gebruikt.

Als DHCP wordt gebruikt voor het toewijzen van een IP-adres voor de printer en de functie Dynamic DNS (Dynamische DNS) niet wordt ondersteund, moet u telkens de printerpoortinstelling wijzigen wanneer u de printer inschakelt. Daarom kunt u het beste met een van de volgende methoden een geldig IP-adres voor de afdrukserver opgeven.

- Het IP-adres voor de afdrukserver handmatig opgeven. Gebruik hiervoor EpsonNet WinAssist of EpsonNet MacAssist. Zie "TCP/IP" op pagina 68 of "TCP/IP" op pagina 98 voor meer informatie.
- De afdrukserver opgeven met de binding van de DHCP-functie.
- Stel het exclusieve adres van de DHCP-functie in.

Opmerking:

- Wilt u deze procedure niet gebruiken, dan moet u afdrukken via NetBEUI.*
- Raadpleeg de handleiding van de router voor inbelloverbindingen voor meer informatie over het bereik van IP-adressen, koppelingen en exclusieve adressen van de DHCP-functie.*

Universele Plug en Play

Als u de printer aansluit op het netwerk, wordt automatisch een IP-adres toegewezen aan de printer en wordt het printerpictogram weergegeven in de map My Network Places (Mijn netwerklocaties). Dubbelklik op het printerpictogram om EpsonNet WebAssist te openen en algemene printerinformatie weer te geven, zoals de fabrikant, het model, de netwerklocatie en de naam van de beheerder.

Klik met de rechtermuisknop op de map **My Network Places** (Mijn netwerklocaties) en kies **Proprieties** (Eigenschappen). Hier kunt u de gegevens van de afdrukserver controleren.

Voor deze functie moet **Universal Plug and Play** (Universele Plug and Play) zijn geïnstalleerd voor Windows ME of latere besturingssystemen. Informatie over het installeren van **Universal Plug and Play** (Universele Plug and Play) vindt u in de **Help** van Windows ME.

Opmerking:

U kunt de functie voor Universal Plug and Play (universele Plug en Play) pas gebruiken als u deze hebt ingeschakeld in EpsonNet WinAssist of EpsonNet WebAssist. Zie "TCP/IP" op pagina 68 of "De afdrukserver configureren met EpsonNet WebAssist" op pagina 222 voor meer informatie.

Software verwijderen

Volg de onderstaande procedure om de netwerksoftware te verwijderen.

Windows Me/98/95/2000/NT 4.0

1. Klik op **Start**, ga naar **Settings** (Instellingen) en klik op **Control Panel** (Configuratiescherm).
2. Dubbelklik op het pictogram **Add/Remove Programs** (Software).

3. Selecteer het gewenste hulpprogramma en klik op de knop **Add/Remove** (Toevoegen/Verwijderen) voor Windows Me/98/95/NT 4.0) of **Change/Remove** (Wijzigen/Verwijderen) voor Windows 2000.
4. Volg de instructies op het scherm om de verwijdering te voltooien.

Windows XP

1. Klik op **Start**, ga naar **Control Panel** (Configuratiescherm) en klik op **Add or Remove Programs** (Software).
2. Klik op het pictogram **Change or Remove Programs** (Programma's wijzigen of verwijderen).
3. Selecteer het gewenste hulpprogramma en klik op de knop **Change/Remove** (Wijzigen/Verwijderen).
4. Volg de instructies op het scherm om de verwijdering te voltooien.

Macintosh

1. Dubbelklik op het pictogram **EpsonNet MacAssist Installer** (Installatieprogramma EpsonNet MacAssist).
2. Klik op **Continue** (Ga door).
3. Lees de licentieovereenkomst in het dialoogvenster **Licence** (Licentie) en klik op **Accept** (Accepteer).
4. Selecteer **Uninstall** (Verwijder) in de keuzelijst.

5. Klik op **Uninstall (Verwijder)**.
6. Volg de instructies op het scherm om de verwijdering te voltooien.

Opmerking:

U kunt EpsonNet MacAssist ook verwijderen door de map MacAssistxxx (Mac OS 8.x tot 9.x) of de map EpsonNet MacAssist OSX x.xx (Mac OS X) naar de prullenmand te slepen.

Register

Getallen

10Base/100Base-lampje, 15

A

Afdrukken via Internet, 211, 216
algemeen toegankelijke printers, 170,
177

arp, 292, 294

Automatic Private IP Addressing
(APIPA), 46, 52, 226

B

beperkt toegankelijke printers, 170,
177

besturingssysteem, 13

Bindery-emulatie, 148, 149

D

Dynamic DNS, 48, 54

Dynamische DNS, 227

E

Epson_lpr, 197, 199

EpsonNet

Direct Print, 193

Internet Print, 209

MacAssist, 49, 91

MacAssist EasySetup, 106

WebAssist, 221

WebManager, 261

WinAssist, 43, 57

WinAssist EasySetup, 86

F

formulieroverlay op vaste schijf, 295
ftp, 191

I

inbelnetwerk, 177

installatie

EpsonNet Direct Print, 194

EpsonNet Internet Print, 210

EpsonNet MacAssist, 42

EpsonNet NDPS Gateway, 167

EpsonNet WebManager, 265

EpsonNet WinAssist, 41

instellen van IP-adres, 43, 49, 222, 287,
292

Internet Printing Protocol, 209

IntranetWare, 149, 150

IP-adres, 45, 51, 223, 273, 287, 292

L

lampje voor gegevensverzending, 15

LED's, 15

lpr-filters, 184

M

MAC address (MAC-adres), 97

MAC-adres, 67, 247

Microsoft-netwerk, 78, 253

N

NDPS, 165

NDPS Manager, 169

NDPS-printeragent, 170, 171

NDS, 148

NetWare, 72, 248
3.x, 149, 150
4.x, 149, 150, 155, 158
5.x, 150, 158, 165
6.0, 150, 158, 165
netwerkstatusvel, 278

P

PCONSOLE, 150, 165
Ping, 293
Printer gebruiken met
Windows Me/98/95, 111
printer gebruiken met
Macintosh, 137
NetWare, 145
OS/2, 139
UNIX, 183
Windows 2000, 125
Windows NT 4.0, 132
Windows XP, 117
printer initialiseren, 279
Print Server (modus), 146, 149, 150,
178, 249
Print Server, modus, 72
protocollen, 13

R

Remote Printer (modus), 146, 150, 155,
158, 178, 249
Remote Printer, modus, 77
Reset, 231, 259
Return to default, 259
Return to default
(Standaardinstellingen
herstellen), knop, 98
Return to default, knop, 67
RJ-45-connector, 16
Router, 53, 225
router, 47
router voor inbelverbindingen, 302

S

SAP Name, 173
Standaardgateway, 46, 52, 225
Subnetmasker, 46, 52, 225

T

TCP/IP, 45, 51, 224
Time-out, optie, 92
Timeout, optie, 59

U

Universal Plug and Play, 48, 54, 227
UNIX, configureren voor
verschillende
besturingssystemen, 185

W

Wachtwoord voor
EpsonNet MacAssist, 105
wachtwoord voor
EpsonNet WebAssist, 259
EpsonNet WinAssist, 85

Z

Zoekopties, 61, 63, 94, 95
Zone, 103
zone, 80