Índice de Conteúdo

Introdução

Acerca da Interface de Rede	8
Acerca deste Guia	9
Conteúdo do Pacote	10
Ambiente de Trabalho	11
Sistemas operativos suportados	11
Ambientes de impressão	11
Dispositivos Epson Suportados	14
Características da Interface de Rede	15
Funcionamento da Interface de Rede	16
Termos e Conceitos	20

Instalar Componentes e Configurar a Interface de Rede

Descrição geral	21
---------------------------	----

Seleccionar um Método de Impressão

Imprimir a partir do Windows	23
Imprimir a partir do Macintosh	24
Características dos Métodos de Impressão	24
Impressão LPR (TCP/IP)	24
Impressão via Internet	25
Impressão partilhada em rede Microsoft	26

Instalar Componentes no Computador

Acerca da Instalação de Componentes no Computador	27
Windows XP	27
Windows Me/98/95	30
Windows 2000	33

Windows Server 2003	37
Windows NT 4.0.....	40
Macintosh	44
Mac OS X	44
Mac OS 9.....	44

Como Configurar a Interface de Rede

Instalar a Interface de Rede no Dispositivo	46
Configurar a interface de rede para Windows.....	49
Configurar a interface de rede para Macintosh.....	55
Configurar a impressora	60

Instalar o Controlador de Impressão

Acerca da Instalação do Controlador de Impressão	61
Windows XP	61
Impressão LPR.....	62
Impressão via Internet	64
Impressão compartilhada em rede Microsoft.....	66
Utilizar o comando NET USE	67
Windows Me/98/95	68
Impressão LPR.....	68
Impressão via Internet (Windows 98/95)	69
Impressão via Internet (Windows Me).....	69
Impressão compartilhada em rede Microsoft.....	70
Utilizar o comando NET USE	72
Windows 2000.....	73
Impressão LPR.....	73
Impressão via Internet	76
Impressão compartilhada em rede Microsoft.....	77
Utilizar o comando NET USE	79
Windows Server 2003	80
Impressão LPR.....	80
Impressão via Internet	84
Impressão compartilhada em rede Microsoft.....	85
Utilizar o comando NET USE	87

Windows NT 4.0	88
Impressão LPR	88
Impressão via Internet	89
Impressão partilhada em rede Microsoft	90
Utilizar o comando NET USE	92
Macintosh	92
Mac OS X	93
Mac OS 9	94

Software de Rede

Acerca do Software

Descrição geral	95
-----------------------	----

EpsonNet Config para Windows

Acerca do EpsonNet Config para Windows	97
Requisitos de Sistema	98
Instalar o EpsonNet Config para Windows	98
Aceder ao Guia do Utilizador do EpsonNet Config para Windows	100

EpsonNet Config para Macintosh

Acerca do EpsonNet Config para Macintosh	101
Requisitos de Sistema	101
Instalar o EpsonNet Config para Macintosh	102
Aceder ao Guia do Utilizador do EpsonNet Config para Macintosh	103

EpsonNet Config com Browser Web

Acerca do EpsonNet Config com Browser Web	104
Browser Web suportado.	104
Acerca das definições do browser Web	105
Configurar a Interface de Rede Utilizando o EpsonNet Config com Browser Web	105
Ecrã Inicial	111
Painel do Índice Remissivo	111
Painel de Menus	112
Painel de Informações	113
Geral	114
Configuração - Ecrãs de Rede	115
Configuração - Ecrãs Opcionais	125

EpsonNet Print

Acerca do EpsonNet Print.	127
Requisitos de Sistema	127
Instalar o EpsonNet Print	128
Utilizadores de Windows XP/2000/Server 2003/NT 4.0	129
Adicionar uma porta para um dispositivo com um endereço IP dinâmico	129
Adicionar uma porta para um dispositivo com um endereço IP estático	134
Instalar o Controlador de Impressão	138
Utilizadores de Windows Me/98/95	139
Adicionar uma porta para um dispositivo com um endereço IP dinâmico	139
Adicionar uma porta para um dispositivo com um endereço IP estático	143
Configurar a Porta da Impressora	146

EpsonNet Internet Print

Acerca do EpsonNet Internet Print	149
Requisitos de Sistema	150
Instalar o EpsonNet Internet Print.	150

Configurar o Dispositivo Utilizando o	
EpsonNet Internet Print	151
Windows 98/95	151
Windows NT 4.0	156
Janela de Alerta de Estado	160

EpsonNet WebManager

Informações Sobre o EpsonNet WebManager	161
Requisitos de Sistema	162
Funções do EpsonNet WebManager	163
Estrutura de Funcionamento do EpsonNet WebManager	164
Instalar o EpsonNet WebManager	166
Iniciar o EpsonNet WebManager	167
Abrir o Guia Interactivo	169

EpsonNet SetupManager

Acerca do EpsonNet SetupManager	170
Requisitos de Sistema	171
Instalar o EpsonNet SetupManager	173
Aceder ao Guia do Utilizador do EpsonNet SetupManager	174

Conselhos Úteis para os Administradores

Definições para Utilizadores de NetWare

Introdução às definições de NetWare	175
Sistemas suportados.	175
Acerca dos modos	176
Instruções de Utilização do NetWare	177
Utilizar o Servidor de Impressão Bindery (NetWare 3.x/4.x) ..	179
Utilizar o Servidor de Impressão NDS	
(NetWare 4.x/5.x/6.0)	180
Utilizar o Modo de Impressora Remota (NetWare 3.x)	180

Utilizar o Modo de Impressora Remota Bindery (NetWare 4.x)	185
Utilizar o Modo de Impressora Remota NDS (NetWare 4.x/5.x/6.0).	188
Utilizar a Porta de Ligação NDPS	193
Definições gerais	194
Definir o ambiente da impressora.	195
Criar um Gestor NDPS.	195
Criar um Agente da Impressora	196
Configuração para NetWare utilizando o EpsonNet Config.	199
Instalar a impressora em estações de trabalho clientes	199
Instruções para Utilização de uma Rede de Ligação Telefónica	201
Utilizar uma rede de ligação telefónica em cada modo.	201
Quando existe um servidor principal no destino da ligação telefónica	202
Quando existe um servidor principal na rede local.	204

Definições para Utilizadores de UNIX

Introdução às definições de UNIX.	206
filtros lpr	206
Configurar Diferentes Sistemas UNIX utilizando o Comando lpr.	207
Configurar para SunSoft Solaris 2.4 ou posterior.	208
Configurar para Sun OS 4.1.4 ou posterior	209
Configurar para IBM AIX 3.2.5 ou posterior e 4.1.3 ou posterior	210
Configurar para HP-UX 9.05 ou posterior.	211
Configurar para SCO UNIX 4.2 ou posterior (Open Server).	212
Utilizar o Comando ftp	213

Conselhos Úteis

Instruções de Utilização do DHCP	215
Definir um Endereço IP utilizando o Comando arp/ping.	216

Verificar a LAN.	216
Definir e verificar o novo endereço IP.	218
Instruções para Utilização de um Encaminhador de Ligação	
Telefónica.	219
Função Plug and Play Universal.	220
Desinstalar Software.	220
Windows XP/Server 2003.	220
Windows Me/98/95/2000/NT 4.0.	221
Macintosh.	221

Resolução de Problemas

Problemas Gerais.	222
Problemas Específicos do seu Ambiente de Rede.	226
Ambiente Windows Me/98/95.	226
Ambiente Windows XP/2000/NT.	227
Ambiente Macintosh.	228
Ambiente NetWare.	229
Inicializar a Interface de Rede.	230
Limitações do EPSON Status Monitor 3.	231
Impressora laser.	231

Características Técnicas

Especificações da Interface de Rede.	233
Características Eléctricas.	233
Aprovações de Normas.	234
Fiabilidade.	234
Características Ambientais.	234
Declaração de conformidade com as normas da FCC para	
utilizadores dos Estados Unidos.	235
Aviso.	236
Utilizadores Canadianos.	236
DECLARAÇÃO de CONFORMIDADE.	237
Índice.	238

Introdução

Acerca da Interface de Rede

O servidor de impressão interno EpsonNet 10/100 Base Tx 5 é uma network interface que pode ser ligada a um conector de interface opcional de um dispositivo Epson para que possa ligar o dispositivo directamente à rede.

Uma vez que a network interface suporta vários protocolos e os detecta automaticamente na rede, é possível imprimir a partir de aplicações de Microsoft® Windows®, Apple® Macintosh®, UNIX® e IBM® OS/2.

Utilize o EpsonNet Config ou o EpsonNet Config com Browser Web, os utilitários de configuração fornecidos com o produto, para configurar de forma fácil e rápida a network interface e utilizar protocolos como, por exemplo, o TCP/IP, o NetWare, o NetBEUI, o IPX/SPX, o AppleTalk®, o IPP e o SNMP.

Nota:

O utilitário EpsonNet Config configura a interface de rede para funcionar apenas com protocolos existentes na rede. Isto não significa que todos os protocolos referidos anteriormente podem ser utilizados na rede ou no sistema operativo utilizado. Os protocolos que a interface de rede pode utilizar variam consoante o sistema operativo utilizado e a configuração da rede.

Acerca deste Guia

Este *Guia do Utilizador* contém informações sobre como utilizar a interface de rede numa rede. Explica como configurar a interface de rede, instalar o software de configuração e modificar definições de rede do dispositivo e do computador.

Para mais informações sobre o dispositivo, consulte o manual fornecido com o dispositivo.

Nota:

- ❑ *Este guia foi concebido para administradores de rede e muitas das operações aqui descritas requerem conhecimentos detalhados de redes e direitos de administrador.*
- ❑ *O termo “administrador de rede” refere-se à pessoa responsável pela manutenção da rede. Neste guia, “administrador” é sinónimo de “supervisor”.*
- ❑ *O termo “interface de rede” refere-se ao servidor de impressão interno EpsonNet 10/100 Base Tx 5 neste guia.*
- ❑ *O termo “dispositivo” refere-se à impressora ou ao produto multifunção suportado pela interface de rede.*
- ❑ *Algumas das imagens deste guia podem indicar um nome de dispositivo diferente do que está a utilizar. Esta diferença não altera as instruções.*

Conteúdo do Pacote

O pacote da interface de rede contém os seguintes itens:

- ❑ Interface de rede (o utilitário EpsonNet Config com Browser Web está pré-instalado nesta interface de rede)
- ❑ CD-ROM de software com:
 - Guia do Utilizador (manual em formato HTML)
 - EpsonNet Config (para Windows)
 - EpsonNet Config (para Macintosh)
 - EpsonNet WebManager
 - EpsonNet Print
 - EpsonNet SetupManager
 - EpsonNet EasyInstall (Win/Mac)
 - EpsonNet Internet Print (Win)
- ❑ Folha Adicional do Guia Interactivo

Nota:

- ❑ *Para ler o guia interactivo, tem de ter o Microsoft Internet Explorer 4.0 (ou posterior) ou o Netscape Navigator 4.0 (ou posterior) instalado no computador.*
- ❑ *Tem de dispor de itens como um computador com uma interface de rede Ethernet, um dispositivo Epson equipado com um conector de interface opcional e um cabo Ethernet (cabo blindado de par entrelaçado e de Categoria 5).*

Ambiente de Trabalho

Sistemas operativos suportados

A interface de rede suporta os sistemas operativos apresentados em seguida.

Sistemas operativos suportados	Windows XP Windows Me Windows 98 Second Edition Windows 95 OSR2 Windows 2000 Windows Server 2003 Windows NT 4.0 (com Service Pack 6 ou posterior) Mac OS X 10.2 ou posterior Mac OS 9.1 ou posterior
--------------------------------	--

Ambientes de impressão

A interface de rede recebe tarefas de impressão nos ambientes apresentados em seguida.

Sistemas operativos	Versão	Protocolo
Windows XP (Home, Professional)	-	TCP/IP (com LPR, Porta TCP/IP padrão ou EpsonNet Print)
		IPP
Windows Me	-	TCP/IP (com EpsonNet Print)
		IPP
		NetBEUI

Sistemas operativos	Versão	Protocolo
Windows 98/95	-	TCP/IP (com EpsonNet Print)
		IPP (com EpsonNet Internet Print)
		NetBEUI
Windows 2000 (Professional, Server)	-	TCP/IP (com LPR, Porta TCP/IP padrão ou EpsonNet Print)
		IPP
		NetBEUI
Windows Server 2003	-	TCP/IP (com LPR, Porta TCP/IP padrão ou EpsonNet Print)
		IPP
Windows NT 4.0 com Service Pack 5 ou posterior	-	TCP/IP (com LPR ou EpsonNet Print)
		IPP (com EpsonNet Internet Print)
		NetBEUI
Macintosh	Mac OS X 10.2.4 ou posterior	AppleTalk TCP/IP Rendezvous
	Mac OS X 10.2 ou posterior	AppleTalk TCP/IP
	Mac 9.1 ou posterior	AppleTalk
NetWare	3.x	Modo Bindery
	4.x/IntranetWare	Modo NDS Modo de emulação Bindery
	5.x/6.0	Sistema de impressão baseado em filas NDS NDPS
OS/2 (OS/2 Warp Connect, OS/2 Warp Server)	V3 V4	TCP/IP (lprportd) NetBEUI

Sistemas operativos	Versão	Protocolo
UNIX	Sun OS 4.1.4 ou posterior: SPARC	lpr, ftp
	SunSoft Solaris 2.4 ou posterior: SPARC e x86 SCO UNIX 4.2 ou posterior	
	SCO UnixWare 2.01 ou posterior	
	HP/UX 9.05 ou posterior	
	IBM AIX 3.2.5 ou posterior e 4.1.3 ou posterior	

Nota:

- É suportada apenas a versão Intel do Windows NT.
- Não é suportado o ambiente de utilizadores múltiplos do Mac OS 9.
- Se utilizar o dispositivo num ambiente de encaminhador (router) de ligação telefónica, tem de definir um endereço IP para o dispositivo. Certifique-se de que o endereço IP é adequado para o segmento; os endereços IP incorrectos podem provocar ligações inesperadas.
- Para saber quais os sistemas operativos suportados pelo dispositivo, consulte o manual fornecido com o dispositivo.

Dispositivos Epson Suportados

A network interface pode ser instalada para os dispositivos Epson apresentados em seguida (em Março de 2005).

❑ **Impressora de Jacto de Tinta:**

EPSON Stylus Pro10600
EPSON Stylus Pro 4000
EPSON Stylus Pro 4400/4800
EPSON Stylus Pro 7600
EPSON Stylus Pro 9600

❑ **Impressora Laser:**

EPL-N2500
EPL-N7000
EPL-N3000
EPL-6200
EPSON AcuLaser 2600
EPSON AcuLaser C7000
EPSON AcuLaser C8600
EPSON AcuLaser C9100
EPSON AcuLaser C4100
EPSON AcuLaser C1900
EPSON AcuLaser C900
EPSON AcuLaser C2600
EPSON AcuLaser C4200

❑ **Impressora Matricial de Impacto:**

DFX-9000
DFX-5000+
FX-2190/890
LQ-2180
LQ-2090/590
LQ-680/680pro
DLQ-3500

Características da Interface de Rede

- ❑ Proporciona um elevado desempenho.
- ❑ Liga um dispositivo Epson equipado com um conector de interface opcional à rede.
- ❑ Suporta vários protocolos, como, por exemplo, TCP/IP, NetWare, NetBEUI, IPX/SPX, AppleTalk e IPP.
- ❑ Suporta dúplex total 100Base, semiduplex 100Base, dúplex total 10Base e semiduplex 10Base.
- ❑ Suporta DHCP.
- ❑ Suporta endereçamento automático de IP privado (APIPA), que atribui automaticamente um endereço IP à network interface, mesmo que não exista nenhum servidor DHCP na rede.
- ❑ Suporta a função de DNS dinâmico.
- ❑ Suporta SNMP e MIB.
- ❑ Suporta Rendezvous em Mac OS X 10.2.4 ou posterior.

Funcionamento da Interface de Rede

Os indicadores luminosos e a folha de configuração fornecem informações importantes sobre o funcionamento e a configuração da network interface.

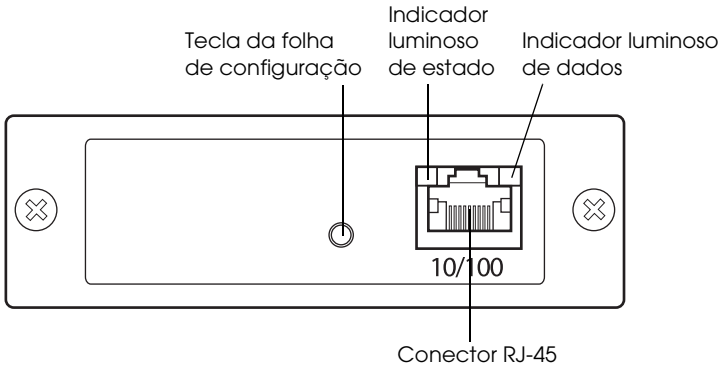

- Tecla da folha de configuração
- Indicador luminoso de estado
- Indicador luminoso de dados
- Conector RJ-45

Indicadores luminosos de estado e dados

A network interface possui dois indicadores luminosos (de estado e dados), que indicam o estado de funcionamento actual da network interface quando liga o dispositivo, durante o funcionamento normal e quando ocorre um erro. O indicador luminoso de estado tem duas cores (verde e cor-de-laranja). O indicador luminoso de dados é verde.

O estado dos indicadores luminosos indica o estado da interface de rede da seguinte forma:

Indicador luminoso de estado	Indicador luminoso de dados	Estado da interface de rede
Apagado	Apagado	A inicializar
Cor-de-laranja e intermitente (uma vez)	Aceso	Erro de controlo (comando inadequado)
Cor-de-laranja e intermitente (duas vezes)	Aceso	Erro de bus externo, erro de armazenamento de dados ou erro de armazenamento de instruções
Cor-de-laranja e intermitente (três vezes)	Aceso	Erro de alinhamento
Cor-de-laranja e intermitente (quatro vezes)	Aceso	Erro de programa (divisão por zero)
Cor-de-laranja e intermitente (cinco vezes)	Aceso	Erro de acesso ilegal a Flash-Rom
Indicador luminoso de estado cor-de-laranja e indicador luminoso de dados verde (intermitentes de forma alternada)		Modo de actualização do firmware
Verde	Aceso	Operacional (10M link)
Verde	Intermitente	A receber pacotes (10M link)

Verde	Apagado	Não está disponível nenhuma comunicação (10M link).
Cor-de-laranja	Aceso	Operacional (100M link)
Cor-de-laranja	Intermitente	A receber pacotes (100M link)
Cor-de-laranja	Apagado	Não está disponível nenhuma comunicação (100M link).

Tecla da folha de configuração

Quando utiliza a network interface pela primeira vez depois de a instalar ou reinstalar, ligue o dispositivo. Em seguida, enquanto os indicadores luminosos de estado e de dados estiverem apagados, pressione a tecla da folha de estado durante cerca de vinte segundos para inicializar a network interface. O período de tempo durante o qual deve manter a tecla pressionada varia consoante o modelo do dispositivo.

Antes de começar a configurar a network interface, mantenha pressionada a tecla da folha de configuração da network interface para imprimir uma folha de configuração. A folha de configuração fornece informações importantes sobre a network interface, como, por exemplo, o endereço MAC, as definições do dispositivo e o estado actual do dispositivo. Pressione uma vez a tecla da folha de configuração para imprimir uma folha de configuração simples ou pressione duas vezes a tecla para imprimir uma folha de configuração completa. Não é possível imprimir uma folha de configuração depois de o dispositivo ter iniciado a impressão, quando estiver desactivado ou quando não estiver pronto para imprimir.

Nota:

Se o dispositivo não imprimir uma folha de configuração, certifique-se de que está activado e que não está a ser processada nenhuma tarefa de impressão. Em seguida, aguarde um minuto. Se mesmo assim o dispositivo não imprimir uma folha de configuração, desligue o dispositivo, aguarde até que os indicadores luminosos de estado apaguem e, em seguida, volte a ligar o dispositivo. Pode imprimir uma folha de configuração um minuto depois de o dispositivo terminar o processo de aquecimento.

**Importante:**

Depois de desligar o dispositivo, aguarde até que os indicadores luminosos de estado apaguem antes de voltar a ligar o dispositivo. Se não o fizer, a network interface poderá não funcionar correctamente.

Conector RJ-45

Este conector é utilizado para ligar um cabo Ethernet à rede. Pode utilizar este cabo para uma ligação 10Base-T e para uma ligação 100Base-TX.

**Importante:**

Para evitar problemas de funcionamento, tem de utilizar um cabo blindado de par entrelaçado e de Categoria 5 para ligar a network interface.

Termos e Conceitos

Configuração - Conjunto predefinido de condições para o funcionamento correcto de um dispositivo. Configurar a interface de rede é prepará-la para funcionar com os protocolos disponíveis na rede.

DHCP - (Dynamic Host Configuration Protocol) – Protocolo de configuração dinâmica do sistema anfitrião. É um protocolo que atribui endereços IP dinâmicos aos dispositivos de uma rede.

EtherTalk - Protocolo de comunicação AppleTalk que controla as transmissões Ethernet.

ftp - Protocolo de aplicação TCP/IP para a transferência de ficheiros.

lpd - Protocolo de aplicação TCP/IP para impressão remota.

Fila de impressão - Local onde uma tarefa de impressão é armazenada sob a forma de ficheiro, até que a interface de rede a envia para o dispositivo escolhido.

Protocolo - Norma que controla a forma como as informações ou os dados são comunicados através de uma rede. Os computadores e o software não conseguem comunicar entre si se utilizarem protocolos diferentes.

Impressora remota - Dispositivo partilhado ligado noutra ponto da rede, mas que é controlado por uma interface de rede NetWare.

TCP/IP - Sigla de Transmission Control Protocol/Internet Protocol, um conjunto de protocolos que possibilitam a comunicação entre os nós de uma rede.

Instalar Componentes e Configurar a Interface de Rede

Descrição geral

Esta secção descreve o processo geral de configuração da network interface para utilização numa rede.

1. Verifique o funcionamento da interface de rede.

Verifique as funções e o funcionamento da network interface, como, por exemplo, os indicadores luminosos de estado, a tecla da folha de configuração e o conector RJ-45. Para mais informações, consulte “Funcionamento da Interface de Rede”.

2. Seleccione um método de impressão.

Seleccione um método de impressão apropriado para o ambiente de rede e sistema operativo que utiliza. Se tiver dúvidas, consulte “Imprimir a partir do Windows” ou “Imprimir a partir do Macintosh” para mais informações.

3. Instale os componentes necessários no computador.

Certifique-se de que os componentes necessários (como, por exemplo, o TCP/IP, o NetBEUI, etc.) estão instalados no computador e que as definições de rede do computador (como, por exemplo, o endereço IP, a máscara de sub-rede, etc.) estão configuradas. Para mais informações, consulte “Acerca da Instalação de Componentes no Computador”.

4. Se necessário, instale o controlador de impressão.

Instale o controlador de impressão a partir do CD-ROM fornecido com o dispositivo. Para mais informações, consulte “Acerca da Instalação do Controlador de Impressão”.

5. Instale a interface de rede no dispositivo.

Instale a interface de rede e inicialize-a. Consulte “Instalar a Interface de Rede no Dispositivo”.

6. Insira o CD-ROM de software na unidade de CD-ROM para configurar a interface de rede.

Ligue a interface de rede à rede. Se estiver a utilizar o Windows, consulte “Configurar a interface de rede para Windows” para mais informações. Se estiver a utilizar o Macintosh, consulte “Configurar a interface de rede para Macintosh” para mais informações.

7. Se necessário, altere as definições de rede da interface de rede utilizando o EpsonNet Config.

Altere a interface de rede para TCP/IP, AppleTalk, MS Network, etc., utilizando o EpsonNet Config. Se estiver a utilizar o Windows, consulte “Acerca do EpsonNet Config para Windows” para mais informações. Se estiver a utilizar o Macintosh, consulte “Acerca do EpsonNet Config para Macintosh”.

Seleccionar um Método de Impressão

Imprimir a partir do Windows

Certifique-se de que existe um servidor de impressão com o Windows XP/2000/Server 2003/NT na rede e, em seguida, execute as operações apresentadas em seguida.

Nota:

Nesta secção, são apresentados apenas os métodos de impressão recomendados. Para mais informações sobre outros métodos, consulte “Características dos Métodos de Impressão”.

Se não existir nenhum servidor de impressão com o Windows XP/2000/Server 2003/NT instalado

Utilize um método de impressão adequado ao sistema operativo que está a utilizar:

- Em Windows Me/98/95
Recomenda-se a impressão TCP/IP através do EpsonNet Print. Consulte “Acerca do EpsonNet Print”.
- Em Windows XP/2000/Server 2003/NT
Recomenda-se a impressão TCP/IP através do LPR. Consulte “Windows XP”, “Windows 2000”, “Windows Server 2003” ou “Windows NT 4.0”.

Se existir um servidor de impressão com o Windows XP/2000/Server 2003/NT instalado

No servidor, configure a impressora para uma ligação através do LPR e converta-a numa impressora partilhada. Os clientes podem então imprimir para esta impressora partilhada.

Imprimir a partir do Macintosh

Mac OS X 10.2.4 ou posterior

- Rendezvous
- EPSON TCP/IP
- EPSON AppleTalk

Mac OS X 10.2 ou posterior

- EPSON TCP/IP
- EPSON AppleTalk

Mac OS 9

- AppleTalk

Características dos Métodos de Impressão

Esta secção descreve as características dos métodos de impressão que pode seleccionar.

Impressão LPR (TCP/IP)

Vantagens

- Não é necessário nenhum computador como interface de rede.
- Não é necessário nenhum utilitário específico para o Windows XP/2000/Server 2003/NT.

- ❑ Pode verificar o estado do dispositivo utilizando o EPSON Status Monitor 2 ou 3.
- ❑ Em Windows XP/2000/Server 2003/NT, pode criar um registo de impressão utilizando o visualizador de eventos.
- ❑ Pode imprimir através de um encaminhador (router).

Desvantagens

- ❑ Tem de configurar o TCP/IP.
- ❑ Em Windows Me/98/95, o EpsonNet Print tem de estar instalado em todos os computadores que pretende utilizar para imprimir.

Impressão via Internet

Vantagens

- ❑ Não é necessário nenhum servidor proxy (computador).
- ❑ Pode imprimir para o dispositivo através da Internet.

Desvantagens

- ❑ Não é possível utilizar o EPSON Status Monitor 2 ou 3.
- ❑ São necessárias definições TCP/IP e DNS.
- ❑ Em Windows Me/98/95, o EpsonNet Internet Print tem de estar instalado em todos os computadores utilizados para imprimir.
- ❑ Em Windows XP/2000/Server 2003, não é possível partilhar a impressora via Internet.

Impressão partilhada em rede Microsoft

Vantagens

- ❑ Fácil de configurar (não é necessário nenhum endereço IP se o protocolo NetBEUI estiver instalado).
- ❑ Não é necessário nenhum computador como interface de rede.
- ❑ Não é necessário nenhum utilitário de impressão específico.

Desvantagens

- ❑ Não é possível utilizar o EPSON Status Monitor 2 ou 3.
- ❑ Não pode imprimir através de um encaminhador (router).
- ❑ A impressão demora mais tempo a iniciar pois é necessário mais tempo para procurar um dispositivo de rede.

Instalar Componentes no Computador

Acerca da Instalação de Componentes no Computador

Antes de configurar a interface de rede e imprimir a partir do computador, tem de instalar os componentes necessários (como o TCP/IP, o NetBEUI, etc.) e atribuir um endereço IP e uma máscara de sub-rede ao seu computador, consoante o método de impressão que pretende utilizar. Consulte a secção relativa ao sistema operativo que utiliza.

“Windows XP”

“Windows Me/98/95”

“Windows 2000”

“Windows Server 2003”

“Windows NT 4.0”

“Macintosh”

Windows XP

Em Windows XP, execute as operações apresentadas em seguida para instalar os componentes necessários.

Nota:

- Durante a instalação, pode ser necessário o CD-ROM do Windows XP.*

- ❑ Quando utilizar o TCP/IP ou IPP para imprimir, é necessário definir o endereço IP, a máscara de sub-rede e a porta de ligação predefinida do computador.
1. Faça clique em Iniciar, seleccione Painel de Controlo e, em seguida, faça clique em Ligações de Rede e de Internet. Seleccione Ligações de Rede.
 2. Em LAN ou Internet de alta velocidade, faça clique no ícone Ligação de área local.
 3. Em Tarefas de Rede, faça clique em Alterar as definições desta ligação.
 4. Verifique se os componentes necessários indicados em seguida aparecem na lista. Se já estiverem instalados, consulte “Como Configurar a Interface de Rede”.

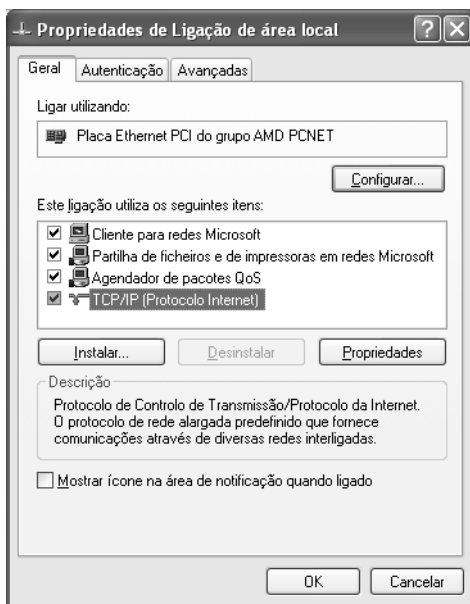

A tabela seguinte indica os componentes necessários para configurar a interface de rede com o EpsonNet Config. Para mais informações sobre o EpsonNet Config, consulte “Acerca do EpsonNet Config para Windows”.

Ecrãs de configuração do EpsonNet Config	Componentes necessários
TCP/IP, AppleTalk, IPP, SNMP (IP trap)	Protocolo de Internet (TCP/IP)
MS Network	Protocolo de Internet (TCP/IP)
NetWare, SNMP (IPX trap)	Última versão do Novell Client, transferida a partir do sítio Web da Novell.

A tabela seguinte indica os componentes necessários para a impressão em rede.

Método de impressão	Componentes necessários
Impressão via LPR ou Internet	Protocolo de Internet (TCP/IP)
Impressão partilhada em rede Microsoft	Protocolo de Internet (TCP/IP) Cliente para redes Microsoft
Impressão através de servidor NetWare	Última versão do Novell Client, transferida a partir do sítio Web da Novell.

- Se os componentes necessários não constarem da lista, faça clique em **Instalar** para os instalar da forma apresentada em seguida.

Para impressão via LPR ou Internet:

O Protocolo Internet (TCP/IP) está instalado por predefinição. Não o pode adicionar nem apagar.

Para impressão partilhada em rede Microsoft:

Selecione **Cliente e**, em seguida, faça clique em **Adicionar**. Selecione **Cliente para Redes Microsoft** e faça clique em **OK**.

Para impressão através de servidor NetWare:

Transfira a última versão do Novell Client a partir do sítio Web da Novell e instale-o no computador. Instale também o protocolo IPX. Para mais informações, consulte o sítio Web da Novell.

6. Para impressão via LPR, Internet ou impressão partilhada em rede Microsoft:

Faça clique duas vezes em Protocolo Internet (TCP/IP) na caixa de diálogo Propriedades de ligação de área local para abrir a caixa de diálogo Propriedades de protocolos internet (TCP/IP). Defina o endereço IP, a máscara de sub-rede, etc. e, em seguida, faça clique em OK.

7. Reinicie o computador.

Os componentes necessários já estão instalados.

Windows Me/98/95

Em Windows Me/98/95, execute as operações apresentadas em seguida para instalar os componentes necessários.

Nota:

- Durante a instalação, pode ser necessário o CD-ROM do Windows Me/98/95.*
 - Quando utilizar o TCP/IP ou IPP para imprimir, é necessário definir o endereço IP, a máscara de sub-rede e a porta de ligação predefinida do computador.*
1. Faça clique em Iniciar, seleccione Definições e, em seguida, seleccione Painel de Controlo.

2. Faça clique duas vezes no ícone Rede. Verifique se os componentes necessários indicados em seguida aparecem na lista de componentes de rede instalados no menu Configuração. Se já estiverem instalados, consulte “Como Configurar a Interface de Rede”.

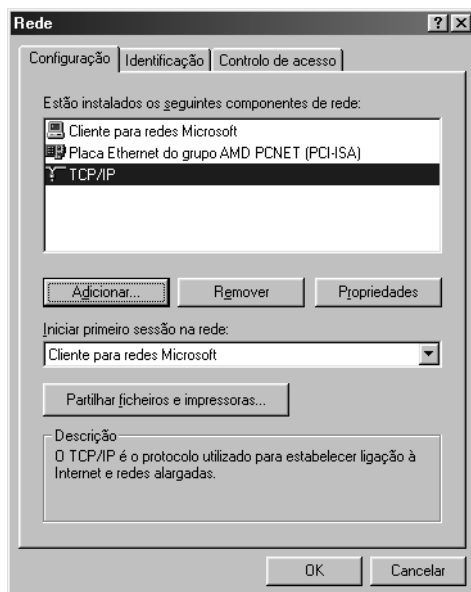

A tabela seguinte indica os componentes necessários para configurar a interface de rede com o EpsonNet Config. Para mais informações sobre o EpsonNet Config, consulte “Acerca do EpsonNet Config para Windows”.

Ecrãs de configuração do EpsonNet Config	Componentes necessários
TCP/IP, AppleTalk, IPP, SNMP (IP trap)	TCP/IP
MS Network	NetBEUI ou TCP/IP
NetWare, SNMP (IPX trap)	Última versão do Novell Client, transferida a partir do sítio Web da Novell.

Nota:

Não utilize o Novell Client for Windows 95/98 versão 3.00 nem o Novell Client for Windows NT versão 4.50 com os seguintes modos: Modo de servidor de impressão Bindery NetWare 3.x/4.x, modo de impressora remota NetWare 3.x, modo de impressora remota Bindery NetWare 4.x e modo de impressora remota NDS NetWare 4.x/5.x.

A tabela seguinte indica os componentes necessários para a impressão em rede.

Método de impressão	Componentes necessários
Impressão via LPR ou Internet	TCP/IP
Impressão partilhada em rede Microsoft	TCP/IP ou NetBEUI Cliente para redes Microsoft
Impressão através de servidor NetWare	Última versão do Novell Client, transferida a partir do sítio Web da Novell.

3. Se os componentes necessários não constarem da lista, faça clique em **Adicionar** para os instalar da forma apresentada em seguida.

Para impressão via LPR ou Internet:

Selecione **Protocolo e**, em seguida, faça clique em **Adicionar**. Selecione **Microsoft** na lista de fabricantes e **TCP/IP** na lista de protocolos de rede. Em seguida, faça clique em **OK**.

Para impressão partilhada em rede Microsoft:

Para utilizar o TCP/IP, consulte as instruções apresentadas anteriormente para instalar o protocolo TCP/IP.

Para utilizar o NetBEUI, seleccione Protocolo e, em seguida, faça clique em Adicionar. Seleccione Microsoft na lista de fabricantes e NetBEUI na lista de protocolos de rede. Em seguida, faça clique em OK.

Seleccione Cliente e, em seguida, faça clique em Adicionar. Seleccione Microsoft na lista de fabricantes e Cliente para Redes Microsoft na lista de clientes de rede. Em seguida, faça clique em OK.

Para impressão através de servidor NetWare:

Transfira a última versão do Novell Client a partir do sítio Web da Novell e instale-o no computador. Instale também o protocolo IPX. Para mais informações, consulte o sítio Web da Novell.

4. **Para impressão via LPR, Internet, impressão partilhada em rede Microsoft:**

Faça clique duas vezes em TCP/IP no menu Configuração para abrir a caixa de diálogo Propriedades de TCP/IP. Defina o endereço IP, a máscara de sub-rede, etc. e, em seguida, faça clique em OK.

5. Reinicie o computador.

Os componentes necessários já estão instalados.

Windows 2000

Em Windows 2000, execute as operações apresentadas em seguida para instalar os componentes necessários.

Nota:

- Durante a instalação, pode ser necessário o CD-ROM do Windows 2000.*

- ❑ *Quando utilizar o TCP/IP ou IPP para imprimir, é necessário definir o endereço IP, a máscara de sub-rede e a porta de ligação predefinida do computador.*
1. Faça clique em Iniciar, seleccione Definições e, em seguida, seleccione Ligações de acesso telefónico e de rede. Aparece o ecrã Ligações de acesso telefónico e de rede.
 2. Faça clique com a tecla direita do rato na ligação de rede pretendida e, em seguida, seleccione Propriedades.
 3. Verifique se os componentes necessários indicados em seguida aparecem na lista. Se já estiverem instalados, consulte “Como Configurar a Interface de Rede”.

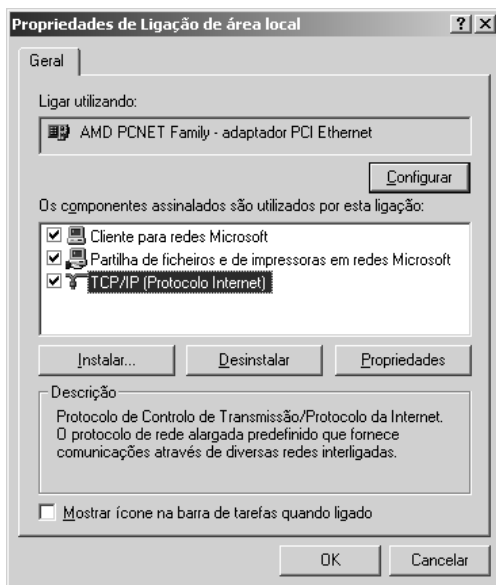

A tabela seguinte indica os componentes necessários para configurar a interface de rede com o EpsonNet Config. Para mais informações sobre o EpsonNet Config, consulte “Acerca do EpsonNet Config para Windows”.

Ecrãs de configuração do EpsonNet Config	Componentes necessários
TCP/IP, AppleTalk, IPP, SNMP (IP trap)	Protocolo de Internet (TCP/IP)
MS Network	NetBEUI ou Protocolo de Internet (TCP/IP)
NetWare, SNMP (IPX trap)	Última versão do Novell Client, transferida a partir do sítio Web da Novell.

Nota:

Não utilize o Novell Client for Windows 95/98 versão 3.00 nem o Novell Client for Windows NT versão 4.50 com os seguintes modos: Modo de servidor de impressão Bindery NetWare 3.x/4.x, modo de impressora remota NetWare 3.x, modo de impressora remota Bindery NetWare 4.x e modo de impressora remota NDS NetWare 4.x/5.x.

A tabela seguinte indica os componentes necessários para a impressão em rede.

Método de impressão	Componentes necessários
Impressão via LPR ou Internet	Protocolo de Internet (TCP/IP)
Impressão partilhada em rede Microsoft	Protocolo de Internet (TCP/IP) ou NetBEUI Cliente para redes Microsoft
Impressão através de servidor NetWare	Última versão do Novell Client, transferida a partir do sítio Web da Novell.

4. Se os componentes necessários não constarem da lista, faça clique em **Instalar** para os instalar da forma apresentada em seguida.

Para impressão via LPR ou Internet:

Selecione **Protocolo e**, em seguida, faça clique em **Adicionar**. Na caixa de diálogo **Selecionar protocolo de rede**, selecione **Protocolo Internet (TCP/IP)** e faça clique em **OK**.

Para impressão partilhada em rede Microsoft:

Para utilizar o **Protocolo de Internet**, consulte as instruções apresentadas anteriormente para instalar o **Protocolo de Internet (TCP/IP)**.

Para utilizar o **NetBEUI**, selecione **Protocolo e**, em seguida, faça clique em **Adicionar**. Selecione **Protocolo NetBEUI e**, em seguida, faça clique em **OK**.

Selecione **Cliente e**, em seguida, faça clique em **Adicionar**. Selecione **Cliente para Redes Microsoft** e faça clique em **OK**.

Para impressão através de servidor NetWare:

Transfira a última versão do **Novell Client** a partir do sítio **Web da Novell** e instale-o no computador. Instale também o **protocolo IPX**. Para mais informações, consulte o sítio **Web da Novell**.

5. **Para impressão via LPR, Internet ou impressão partilhada em rede Microsoft:**
Faça clique duas vezes em **Protocolo Internet (TCP/IP)** no menu **Configuração** para abrir a caixa de diálogo **Propriedades de TCP/IP**. Defina o endereço IP, a máscara de sub-rede, etc. e, em seguida, faça clique em **OK**.
6. Reinicie o computador.

Os componentes necessários já estão instalados.

Windows Server 2003

Em Windows Server 2003, execute as operações apresentadas em seguida para instalar os componentes necessários.

Nota:

- ❑ *Durante a instalação, pode ser necessário o CD-ROM do Windows Server 2003.*
 - ❑ *Quando utilizar o TCP/IP ou IPP para imprimir, é necessário definir o endereço IP, a máscara de sub-rede e a porta de ligação predefinida do computador.*
1. Faça clique em Iniciar, seleccione Painel de Controlo e, em seguida, seleccione Ligações de Rede. Faça clique em Ligações de área local.
 2. Faça clique na tecla Propriedades.

- Verifique se os componentes necessários indicados em seguida aparecem na lista. Se já estiverem instalados, consulte “Como Configurar a Interface de Rede”.

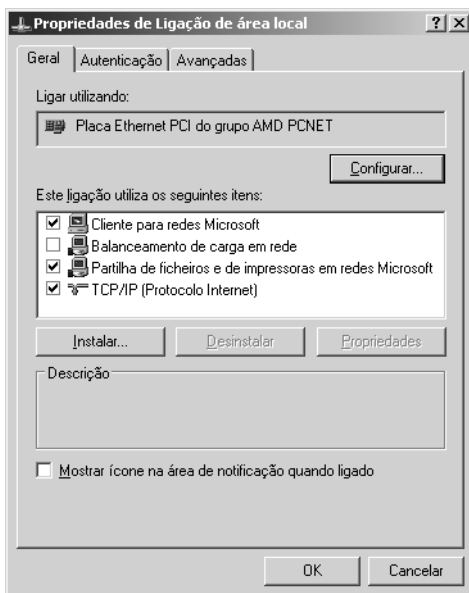

A tabela seguinte indica os componentes necessários para configurar a interface de rede com o EpsonNet Config. Para mais informações sobre o EpsonNet Config, consulte “Acerca do EpsonNet Config para Windows”.

Ecrãs de configuração do EpsonNet Config	Componentes necessários
TCP/IP, AppleTalk, IPP, SNMP (IP trap)	Protocolo de Internet (TCP/IP)
MS Network	Protocolo de Internet (TCP/IP)
NetWare, SNMP (IPX trap)	Última versão do Novell Client, transferida a partir do sítio Web da Novell.

A tabela seguinte indica os componentes necessários para a impressão em rede.

Método de impressão	Componentes necessários
Impressão via LPR ou Internet	Protocolo de Internet (TCP/IP)
Impressão partilhada em rede Microsoft	Protocolo de Internet (TCP/IP) Cliente para redes Microsoft
Impressão através de servidor NetWare	Última versão do Novell Client, transferida a partir do sítio Web da Novell.

- Se os componentes necessários não constarem da lista, faça clique em **Instalar** para os instalar da forma apresentada em seguida.

Para impressão via LPR ou Internet:

O Protocolo Internet (TCP/IP) está instalado por predefinição. Não o pode adicionar nem apagar.

Para impressão partilhada em rede Microsoft:

Selecione **Cliente** e, em seguida, faça clique em **Adicionar**. Selecione **Cliente para Redes Microsoft** e faça clique em **OK**.

Para impressão através de servidor NetWare:

Transfira a última versão do Novell Client a partir do sítio Web da Novell e instale-o no computador. Instale também o protocolo IPX. Para mais informações, consulte o sítio Web da Novell.

- Para impressão via LPR, Internet ou impressão partilhada em rede Microsoft:**

Faça clique duas vezes em **Protocolo Internet (TCP/IP)** na caixa de diálogo **Propriedades de ligação de área local** para abrir a caixa de diálogo **Propriedades de protocolos internet (TCP/IP)**. Defina o endereço IP, a máscara de sub-rede, etc. e, em seguida, faça clique em **OK**.

6. Reinicie o computador.

Os componentes necessários já estão instalados.

Windows NT 4.0

Em Windows NT 4.0, execute as operações apresentadas em seguida para instalar os componentes necessários.

Nota:

- Durante a instalação, pode ser necessário o CD-ROM do Windows NT 4.0.*
 - Quando utilizar o TCP/IP ou IPP para imprimir, é necessário definir o endereço IP, a máscara de sub-rede e a porta de ligação predefinida do computador.*
1. Faça clique em Iniciar, seleccione Definições e, em seguida, seleccione Painel de Controlo.
 2. Faça clique duas vezes no ícone Rede no Painel de Controlo e, em seguida, seleccione o separador Protocolos na caixa de diálogo Rede.

3. Verifique se os componentes necessários indicados em seguida aparecem na lista. Se já estiverem instalados, consulte “Como Configurar a Interface de Rede”.

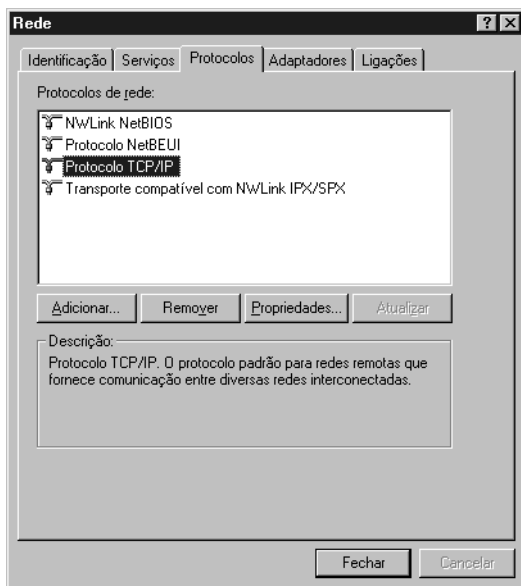

A tabela seguinte indica os componentes necessários para configurar a interface de rede com o EpsonNet Config. Para mais informações sobre o EpsonNet Config, consulte “Acerca do EpsonNet Config para Windows”.

Ecrãs de configuração do EpsonNet Config	Componentes necessários
TCP/IP, AppleTalk, IPP, SNMP (IP trap)	TCP/IP
MS Network	NetBEUI ou TCP/IP
NetWare, SNMP (IPX trap)	Última versão do Novell Client, transferida a partir do sítio Web da Novell.

Nota:

Não utilize o Novell Client for Windows 95/98 versão 3.00 nem o Novell Client for Windows NT versão 4.50 com os seguintes modos: Modo de servidor de impressão Bindery NetWare 3.x/4.x, modo de impressora remota NetWare 3.x, modo de impressora remota Bindery NetWare 4.x e modo de impressora remota NDS NetWare 4.x/5.x.

A tabela seguinte indica os componentes necessários para a impressão em rede.

Método de impressão	Componentes necessários
Impressão via LPR ou Internet	Menu Protocolos: TCP/IP Menu Serviços: Impressão TCP/IP Microsoft
Impressão partilhada em rede Microsoft	Menu Protocolos: TCP/IP ou NetBEUI Menu Serviços: Estação de trabalho
Impressão através de servidor NetWare	Última versão do Novell Client, transferida a partir do sítio Web da Novell.

4. Se os componentes necessários não constarem da lista, faça clique em **Adicionar** para os instalar da forma apresentada em seguida.

Para impressão via LPR ou Internet:

Selecione o separador **Protocolos** e, em seguida, faça clique em **Adicionar**. Selecione **Protocolo TCP/IP** na lista e, em seguida, faça clique em **OK**. Defina o endereço IP, a máscara de sub-rede, etc. e, em seguida, faça clique em **OK**.

Selecione o separador **Serviços** e, em seguida, faça clique em **Adicionar**. Selecione **Impressão TCP/IP Microsoft** na lista e, em seguida, faça clique em **OK**.

Para impressão partilhada em rede Microsoft:

Para utilizar o TCP/IP, consulte as instruções apresentadas anteriormente para instalar o protocolo TCP/IP.

Para utilizar o NetBEUI, seleccione o separador Protocolos e, em seguida, faça clique em Adicionar. Seleccione NetBEUI Protocolo na lista e, em seguida, faça clique em OK.

Seleccione o separador Serviços e, em seguida, faça clique em Adicionar. Seleccione Estação de trabalho na lista e, em seguida, faça clique em OK.

Para impressão através de servidor NetWare:

Transfira a última versão do Novell Client a partir do sítio Web da Novell e instale-o no computador. Instale também o protocolo IPX. Para mais informações, consulte o sítio Web da Novell.



5. Reinicie o computador.

Os componentes necessários já estão instalados.

Macintosh

Para atribuir um endereço IP, uma máscara de sub-rede, etc. ao Macintosh, execute as operações apresentadas em seguida.

Nota:

Para imprimir com o protocolo AppleTalk e configurar a interface de rede com o EpsonNet Config, seleccione a opção Ethernet incorporada no painel de controlo AppleTalk. Em seguida, configure a interface de rede com o EpsonNet Config. Para mais informações sobre o EpsonNet Config, consulte “Acerca do EpsonNet Config para Macintosh”.

Mac OS X

1. No menu da maçã, seleccione a opção Preferências do Sistema.
2. Abra o painel de controlo Rede. Faça clique no separador TCP/IP.
3. Seleccione a opção Ethernet incorporada no menu pendente Mostrar.
4. Atribua um endereço IP e efectue outras definições, se necessário.
5. Faça clique na tecla Aplicar agora para guardar quaisquer alterações.

Mac OS 9

1. No menu da maçã, seleccione Painel de Controlo e, em seguida, TCP/IP.
2. Em Via ligação, seleccione a opção Ethernet.

3. Atribua um endereço IP e efectue outras definições, se necessário.
4. Feche a caixa de diálogo para guardar quaisquer alterações.

Como Configurar a Interface de Rede

Instalar a Interface de Rede no Dispositivo

Para instalar a network interface no dispositivo, execute as seguintes operações:



Atenção:

Antes de instalar ou desinstalar a network interface, certifique-se de que desliga o dispositivo para evitar choques eléctricos.

1. Certifique-se de que o dispositivo está desligado e retire o cabo de corrente da tomada eléctrica.
2. Insira a network interface num conector de interface opcional e aperte os parafusos. Para mais informações, consulte o manual fornecido com o dispositivo.
3. Inicialize a network interface. Para o fazer, ligue o dispositivo. Em seguida, enquanto os indicadores luminosos de estado e de dados estiverem apagados, pressione a tecla da folha de estado durante vinte segundos. A inicialização tem lugar ao mesmo tempo que o indicador luminoso de estado cor-de-laranja fica intermitente o indicador luminoso de dados verde acende.

Nota:

Certifique-se de que inicializa a network interface quando a instala ou reinstala.

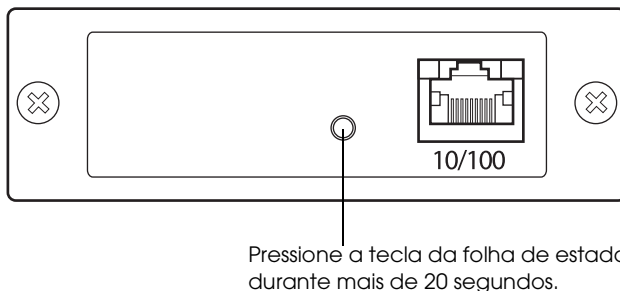

* Pressione a tecla da folha de estado durante mais de 20 segundos.

4. Desligue o dispositivo.
5. Ligue um cabo Ethernet (cabo blindado de par entrelaçado e categoria 5) ao conector RJ-45 da interface de rede e, em seguida, ligue a outra extremidade à rede.



Importante:

- ❑ *Para evitar problemas de funcionamento, tem de utilizar um cabo blindado de par entrelaçado e categoria 5 para ligar a network interface.*
- ❑ *Não ligue nem desligue o cabo de rede quando o dispositivo estiver ligado.*
- ❑ *Não ligue a network interface e o computador directamente. Certifique-se de que utiliza um concentrador para ligar a network interface à rede.*

Nota:

Pode utilizar uma ligação 10Base-T ou 100Base-TX. Se imprimir muitos dados, é aconselhável utilizar uma rede de alta velocidade de 100Base-TX com pouco tráfego de rede.

6. Ligue o dispositivo.
7. Verifique os indicadores luminosos da interface de rede. O indicador luminoso de estado cor-de-laranja fica intermitente e o indicador luminoso de dados verde acende. Após uns momentos, o indicador de estado cor-de-laranja ou verde acende e o indicador de dados fica intermitente.
8. Para imprimir uma folha de estado, pressione a tecla da folha de estado na network interface. Pressione uma vez a tecla da folha de configuração para imprimir uma folha de configuração simples ou pressione duas vezes a tecla para imprimir uma folha de configuração completa.

No caso de a folha de estado ser impressa, isso indica que a network interface foi instalada correctamente.



Importante:

- ❑ *Não pressione a tecla da folha de estado enquanto o indicador de estado cor-de-laranja estiver intermitente e o indicador de dados verde estiver aceso; caso contrário, as predefinições de fábrica da network interface serão repostas e a folha de estado da rede não será impressa correctamente.*
- ❑ *Depois de desligar o dispositivo, aguarde até que os indicadores luminosos de estado apaguem antes de voltar a ligar o dispositivo ou antes de retirar a network interface; caso contrário, a network interface poderá não funcionar correctamente.*

Nota para Mac OS X 10.2.4:

Uma vez que o dispositivo suporta Rendezvous e que este está activado por predefinição, pode utilizar o dispositivo numa rede, bastando para isso apenas ligá-lo à rede. Se quiser desactivar a definição Rendezvous, utilize o EpsonNet Config.

Em seguida, pode configurar a interface de rede. Consulte “Configurar a interface de rede para Windows” ou “Configurar a interface de rede para Macintosh”.

Configurar a interface de rede para Windows

Para ligar a interface de rede à rede, execute as seguintes operações:

Nota:

Certifique-se de que o controlador de impressão está instalado no computador antes de executar as operações apresentadas em seguida. Para saber como instalar o controlador de impressão, consulte o manual fornecido com o dispositivo.

Consoante as definições da interface de rede, é possível que não apareçam algumas caixas de diálogo indicadas nas operações.

1. Insira o CD-ROM de software na unidade de CD-ROM.

Se a caixa de diálogo do programa de instalação não aparecer automaticamente, faça clique duas vezes em EPSetup.exe no CD-ROM.

2. No ecrã de boas-vindas, faça clique em Seguinte.



3. Leia o acordo de licença e, em seguida, faça clique em Aceitar.

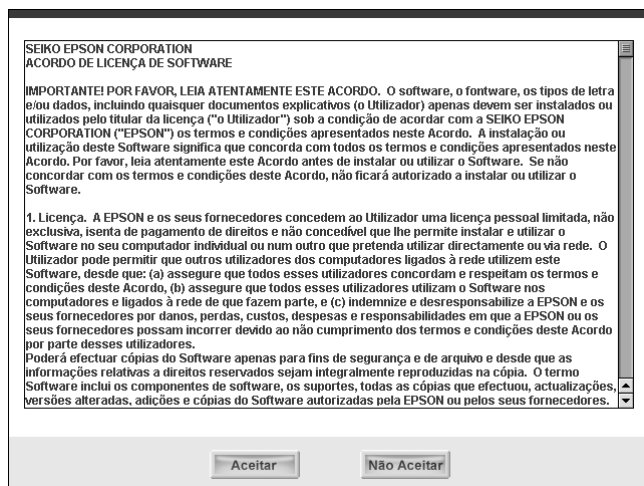

4. Seleccione Ligar a Placa de Interface de Rede.



*Nota para utilizadores do Windows XP Service Pack 2:
Se aparecer o ecrã seguinte, faça clique na tecla Desbloquear; caso contrário, o dispositivo não será apresentado no ecrã do EpsonNet EasyInstall.*

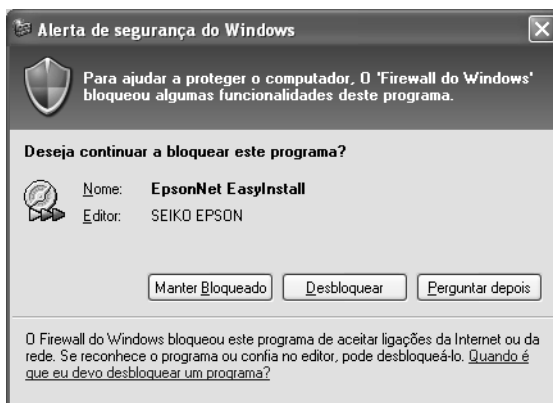

5. Seleccione o dispositivo de destino no qual a interface de rede está instalada e, em seguida, faça clique em Seguinte.



6. Seleccione Auto ou Manual para atribuir o endereço IP à interface de rede. Quando selecciona Manual, tem de inserir o endereço IP, a máscara de sub-rede e a porta de ligação predefinida.

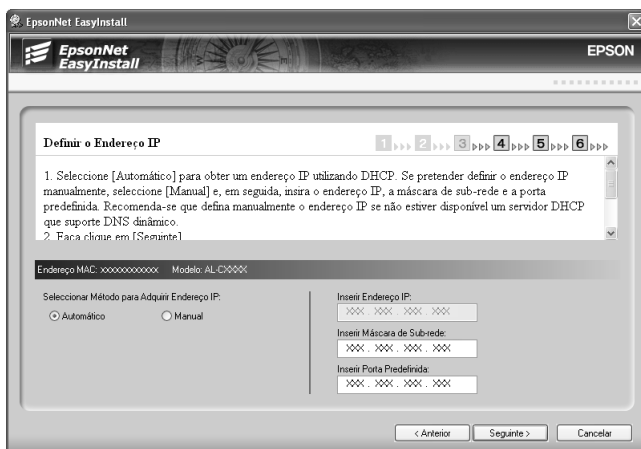

7. Confirme as definições que seleccionou na caixa de diálogo anterior e faça clique em Seguinte.



8. Introduza o nome da impressora e seleccione a caixa de verificação Utilizar como impressora predefinida se necessário. Faça clique em Seguinte.

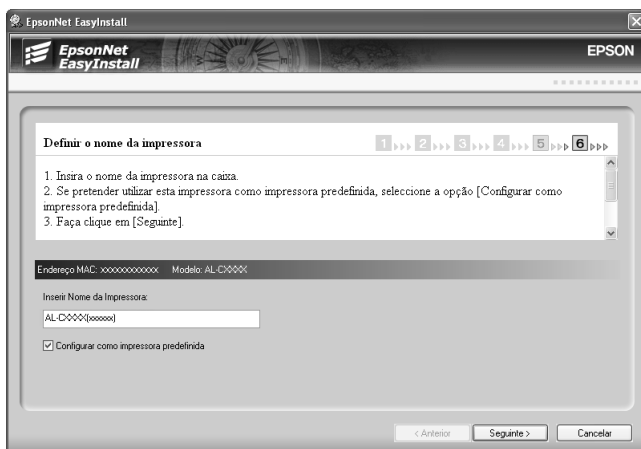

9. Selecione Sim ou Não para imprimir uma página de teste e faça clique em Seguinte.

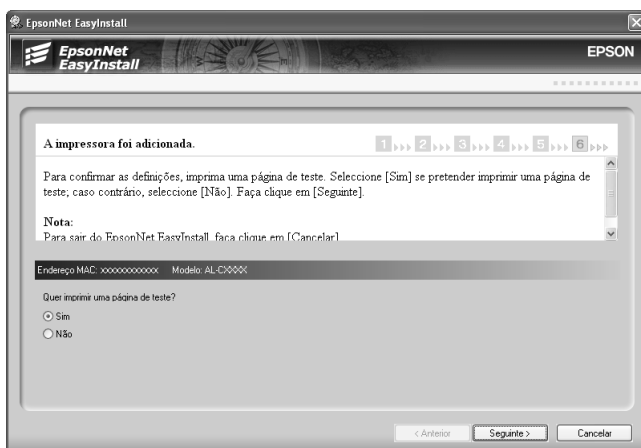

10. Faça clique em Concluir para terminar a configuração da interface de rede.

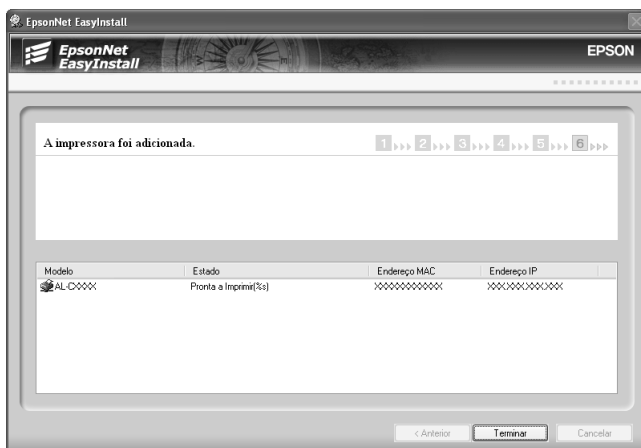

Configurar a interface de rede para Macintosh

Para ligar a interface de rede à rede, execute as seguintes operações:

Nota:

Esta secção contém as instruções para Mac OS X. As instruções para Mac OS 9 são muito idênticas.

1. Insira o CD-ROM de software na unidade de CD-ROM.

Se a caixa de diálogo do programa de instalação não aparecer automaticamente, faça clique duas vezes no ícone do CD-ROM EPSON que aparece no ambiente de trabalho.

2. Faça clique duas vezes no ícone do sistema operativo adequado na pasta EPSON.



3. No ecrã de boas-vindas, faça clique em Seguinte.

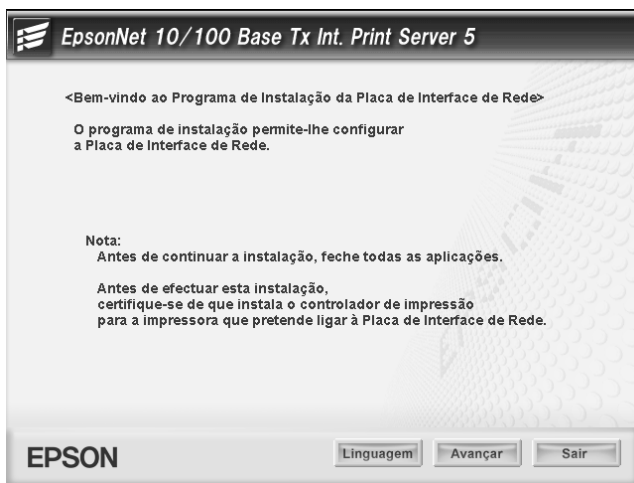

4. Leia o acordo de licença e, em seguida, faça clique em Aceitar.

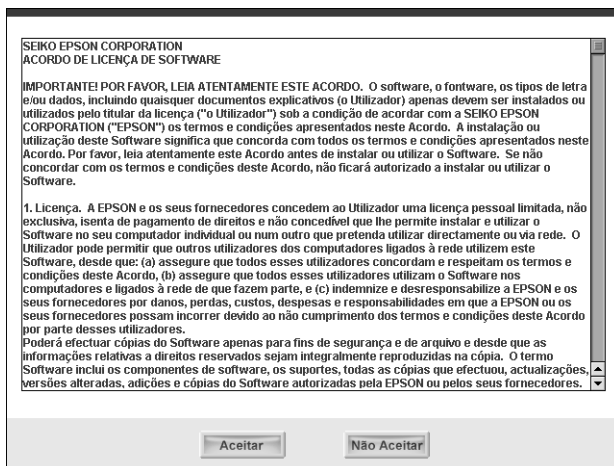

5. Selecione Ligar a Placa de Interface de Rede.



6. Faça clique em Seguinte.



7. Selecione o dispositivo de destino no qual a interface de rede está instalada e, em seguida, faça clique em **Seguinte**.

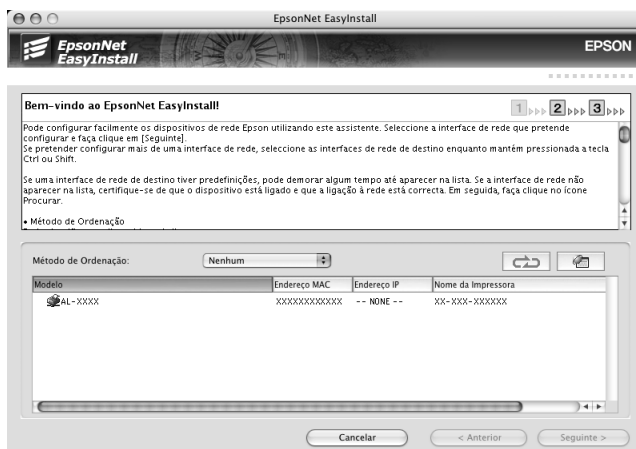

8. Selecione **Auto** ou **Manual** para atribuir o endereço IP à interface de rede e, em seguida, faça clique em **Seguinte**. Quando selecciona **Manual**, tem de inserir o endereço IP, a máscara de sub-rede e a porta de ligação predefinida.

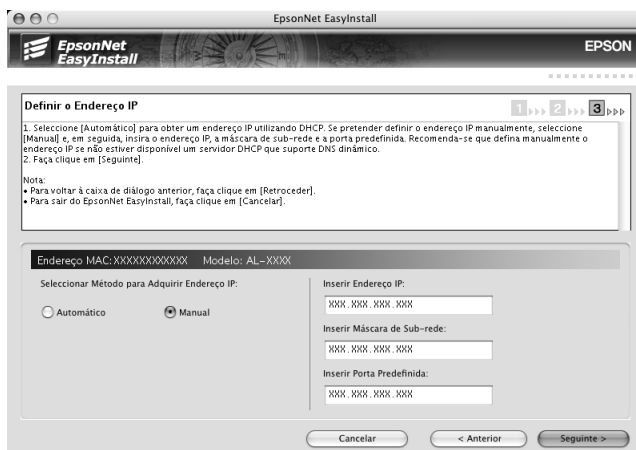

9. Confirme as definições que seleccionou na caixa de diálogo anterior e faça clique em **Seguinte**.

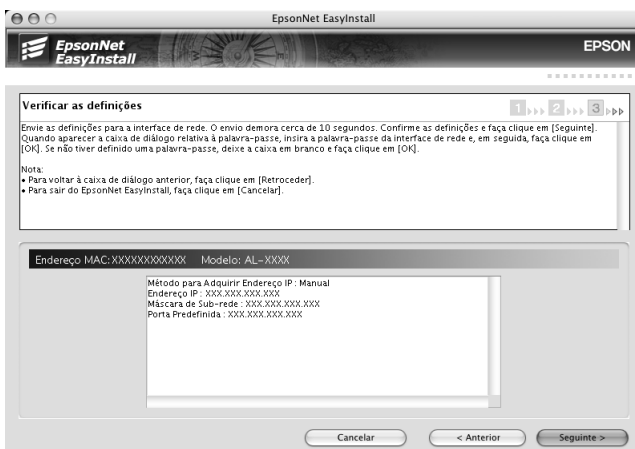

10. Faça clique em **Concluir** para terminar a configuração da interface de rede.



Configurar a impressora

O controlador de impressão tem de estar instalado no computador para poder configurar a impressora. Para saber como instalar o controlador de impressão, consulte o manual do dispositivo.

Mac OS X

1. Abra a pasta Aplicações.
2. Abra a pasta Utilitários.
3. Seleccione Centro de Impressão (Mac OS X 10.2 ou anterior) ou Utilitário de Configuração de Impressoras (Mac OS X 10.3) e, em seguida, faça clique em Adicionar.
4. Seleccione Rendezvous na lista pendente.
5. Seleccione o modelo da impressora a partir da lista.
6. Faça clique em Adicionar.

Mac OS 9

1. Abra o Selector de Recursos no menu da maçã.
2. Faça clique no ícone da impressora.
3. Seleccione a zona que contém a impressora.
4. Seleccione o nome da impressora na lista.
5. Certifique-se de que o AppleTalk está activado.
6. Feche o Selector de Recursos.

A partir deste momento, pode utilizar o dispositivo na rede.

Instalar o Controlador de Impressão

Acerca da Instalação do Controlador de Impressão

Para imprimir para um dispositivo de rede, é necessário instalar o controlador de impressão no computador. Consulte a secção relativa ao sistema operativo que utiliza.

“Windows XP”

“Windows Me/98/95”

“Windows 2000”

“Windows Server 2003”

“Windows NT 4.0”

“Macintosh”

Windows XP

Em Windows XP, o processo de instalação do controlador de impressão varia consoante o método de impressão que preferir. A Epson recomenda que imprima com o EpsonNet Print. Consulte “Utilizadores de Windows XP/2000/Server 2003/NT 4.0”.

Impressão LPR

Nota:

Se estiver a utilizar o EpsonNet Print, o processo de configuração é diferente. Para mais informações, consulte "Acerca do EpsonNet Print".

1. Faça clique em Iniciar, Painel de Controlo, Impressoras e Outro Hardware e, em seguida, faça clique em Impressoras e Faxes.
2. Em Tarefas da impressora, faça clique em Adicionar uma impressora para iniciar o Assistente Adicionar Impressora e faça clique em Seguinte.
3. Faça clique em Impressora local ligada a este computador, desactive a opção Detectar e instalar a minha impressora Plug and Play automaticamente e, em seguida, faça clique em Seguinte.

Nota:

Tem de desactivar a opção Detectar e instalar a minha impressora Plug and Play automaticamente porque o dispositivo está ligado directamente à rede e não a um computador com o Windows XP instalado.

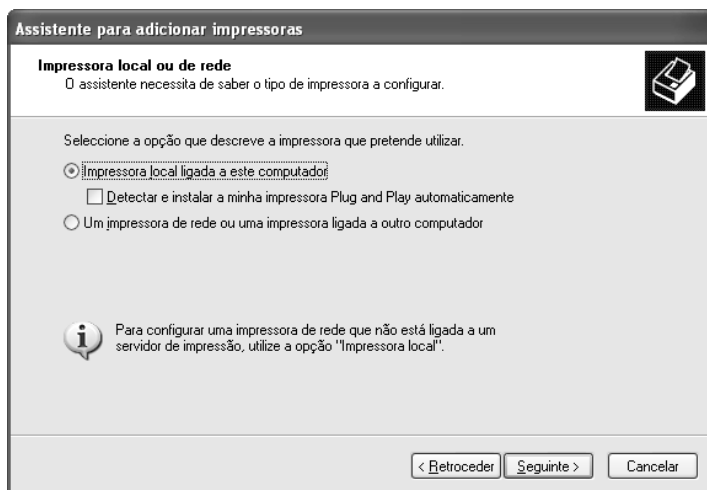

4. Selecione a opção Criar uma nova porta e, em seguida, selecione Porta TCP/IP padrão na lista. Em seguida, faça clique em Seguinte.



5. Introduza o endereço IP da interface de rede e faça clique em Seguinte.

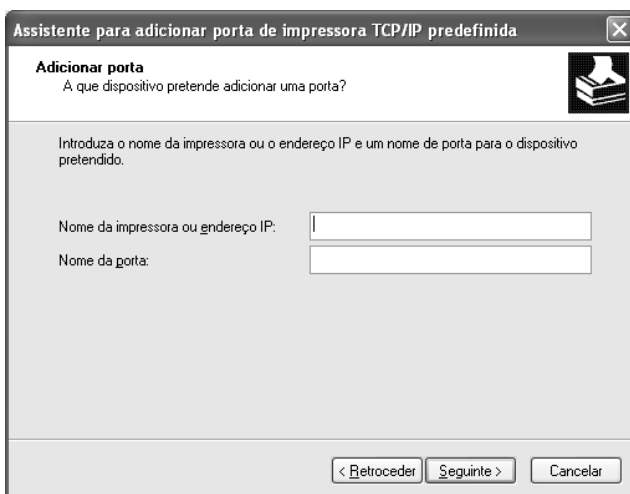

6. Se ocorrer um erro, é apresentada a seguinte caixa de diálogo. Selecione a opção Padrão e, em seguida, selecione Impressora de rede EPSON. Faça clique em Seguinte.

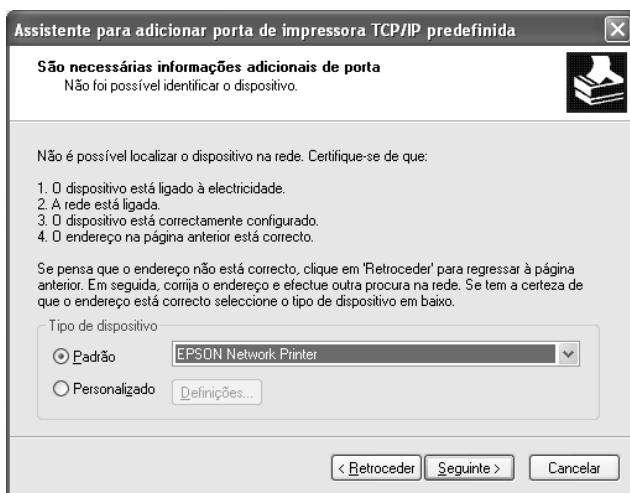

7. Faça clique em Concluir.
8. Para saber como instalar o controlador de impressão, consulte “Instalar um controlador de impressão”.

Impressão via Internet

1. Faça clique em Iniciar, Painel de Controlo, Impressoras e Outro Hardware e, em seguida, faça clique em Impressoras e Faxes.
2. Em Tarefas da impressora, faça clique em Adicionar uma impressora para iniciar o Assistente Adicionar Impressora e faça clique em Seguinte.
3. Faça clique em Uma impressora de rede ou uma impressora ligada a outro computador e em Seguinte.

4. Selecione a opção Ligar a uma impressora na Internet ou numa rede doméstica ou de um escritório.
5. Introduza o URL do dispositivo de destino utilizando o formato apresentado em seguida. O URL tem de ser o mesmo URL que definiu na página de configuração do IPP do EpsonNet Config.

http://endereço IP da interface de rede:631/Nome da impressora

Exemplo: http://192.168.100.201:631/EPSON_IPP_Printer

Assistente para adicionar impressoras

Especificar uma impressora
Se não souber o nome ou o endereço da impressora, poderá procurar uma impressora que satisfaça as suas necessidades.

A que impressora se deseja ligar?

Procurar uma impressora

Ligar a esta impressora (ou p/ procurar uma impres. selecc esta opção e clique em 'Seguinte'):

Nome:

Exemplo: \\servidor\impressora

Ligar a uma impressora na Internet ou numa rede empresarial ou doméstica:

URL:

Exemplo: http://servidor/printers/minhaimpressora/.printer

< Retroceder Seguinte > Cancelar

Nota:

Para verificar o endereço IP da interface de rede, utilize o EpsonNet Config. Para mais informações, consulte “Acerca do EpsonNet Config para Windows”.

6. Siga as instruções apresentadas no ecrã para configurar o dispositivo. Se necessário, consulte “Instalar um controlador de impressão”.

Impressão partilhada em rede Microsoft

1. Faça clique em Iniciar, Painel de Controlo, Impressoras e Outro Hardware e, em seguida, faça clique em Impressoras e Faxes.
2. Em Tarefas da impressora, faça clique em Adicionar uma impressora para iniciar o Assistente Adicionar Impressora e faça clique em Seguinte.
3. Faça clique em Uma impressora de rede ou uma impressora ligada a outro computador e em Seguinte.
4. Seleccione a opção Procurar uma impressora e, em seguida, faça clique em Seguinte.
5. Introduza os dados apresentados em seguida na caixa Impressora ou seleccione o dispositivo que pretende utilizar na lista Impressoras partilhadas e faça clique em Seguinte.

\\nome NetBIOS da interface de rede\Nome de dispositivo da interface de rede

6. Siga as instruções apresentadas no ecrã para configurar o dispositivo. Se necessário, consulte “Instalar um controlador de impressão”.

Instalar um controlador de impressão

1. Insira o CD-ROM de software fornecido com o dispositivo.
2. Feche o ecrã de instalação do software da EPSON, se for apresentado.
3. Faça clique na tecla DISCO. Aparece a caixa de diálogo Instalar a partir de disco.
4. Faça clique em Procurar.

5. Em Unidades, seleccione a unidade de CD-ROM e faça clique duas vezes na pasta WINXP_2K. Faça clique em Abrir.
6. Faça clique em OK na caixa de diálogo Instalar a partir de disco.
7. Seleccione o modelo do dispositivo e faça clique em Seguinte.

Nota:

Se o Assistente Adicionar Impressora pedir para seleccionar Manter controlador existente ou Substituir controlador existente, seleccione a opção Substituir controlador existente.

8. Faça clique em Concluir e siga as instruções apresentadas no ecrã para completar a instalação.

Quando imprimir através da impressão partilhada em rede Microsoft no ambiente Windows XP/2000/Server 2003/NT, consulte “Utilizar o comando NET USE” para mais informações.

Utilizar o comando NET USE

Se estiver a utilizar o Windows XP/2000/Server 2003/NT e o NetBIOS para ligar o dispositivo, recomenda-se que utilize o comando NET USE da seguinte forma:

1. Faça clique em Iniciar, Painel de Controlo, Ligações de Rede e de Internet e, em seguida, seleccione Ligações de Rede.
2. Em LAN ou Internet de alta velocidade, faça clique no ícone Ligação de área local.
3. Em Tarefas de Rede, faça clique em Alterar as definições desta ligação.

4. Verifique se o Cliente para Redes Microsoft está instalado. Se não estiver instalado, faça clique em *Instalar* para o instalar
5. Abra uma linha de comandos e introduza o comando seguinte:

porta de impressora NET USE: *\\nome NetBIOS da interface de rede\Nome de dispositivo da interface de rede*

Seleccionar a porta

1. Faça clique em *Iniciar, Painel de Controlo, Impressoras e Outro Hardware* e, em seguida, faça clique em *Impressoras e Faxes*.
2. Faça clique com a tecla direita do rato no ícone da impressora e, em seguida, seleccione *Propriedades*.
3. Faça clique no separador *Portas* e seleccione a porta que definiu com o comando NET USE.

Windows Me/98/95

Em Windows Me/98/95, o processo de instalação do controlador de impressão varia consoante o método de impressão que preferir. A Epson recomenda que imprima com o EpsonNet Print. Consulte “Utilizadores de Windows Me/98/95”.

Impressão LPR

Uma vez que o Windows Me/98/95 não suporta o LPR, não é possível utilizar a impressão TCP/IP normal. No entanto, é possível imprimir através do TCP/IP se usar o utilitário EpsonNet Print incluído no CD-ROM de software. Instale primeiro o EpsonNet Print. Em seguida, instale o controlador de impressão. Para mais informações, consulte “Acerca do EpsonNet Print”.

Impressão via Internet (Windows 98/95)

É possível imprimir via Internet se usar o utilitário EpsonNet Internet Print incluído no CD-ROM de software. Instale primeiro o EpsonNet Internet Print. Em seguida, instale o controlador de impressão e configure a porta da impressora. Para mais informações, consulte “Acerca do EpsonNet Internet Print”.

Impressão via Internet (Windows Me)

Instalar o cliente IPP

O cliente IPP tem de estar instalado no computador. Para o instalar, execute as seguintes operações:

1. Insira o CD-ROM do Windows Me.
2. Seleccione a pasta suplementos e, em seguida, seleccione a pasta IPP.
3. Faça clique duas vezes em wnpins.exe. Siga as instruções apresentadas no ecrã.
4. Faça clique em OK para reiniciar o computador.

Configurar o dispositivo

Ligue o computador a um dispositivo através do IPP.

1. Faça clique em Iniciar, seleccione Definições e, em seguida, seleccione Impressoras.
2. Faça clique duas vezes em Adicionar impressora e faça clique em Seguinte.
3. Seleccione a opção Impressora de rede e, em seguida, faça clique em Seguinte.

4. Introduza o URL do dispositivo e faça clique em Seguinte.

http:// / *endereço IP da interface de rede:631/nome da impressora*

Exemplo: **http://192.168.100.201:631/EPSON_IPP_Printer**

Nota:

Para verificar o endereço IP da interface de rede, utilize o EpsonNet Config. Para mais informações, consulte “Acerca do EpsonNet Config para Windows”.

5. Para saber como instalar o controlador de impressão, consulte “Instalar um controlador de impressão”.

Impressão partilhada em rede Microsoft

1. Faça clique em Iniciar, seleccione Definições e, em seguida, seleccione Impressoras.
2. Faça clique duas vezes em Adicionar impressora e faça clique em Seguinte.
3. Seleccione a opção Impressora de rede e, em seguida, faça clique em Seguinte.
4. Faça clique em Procurar e, em seguida, seleccione o caminho de rede na lista. Se não for possível efectuar a procura, introduza os dados apresentados em seguida na caixa do caminho da rede ou do nome da fila.

\\nome NetBIOS da interface de rede\
Nome de dispositivo da interface de rede

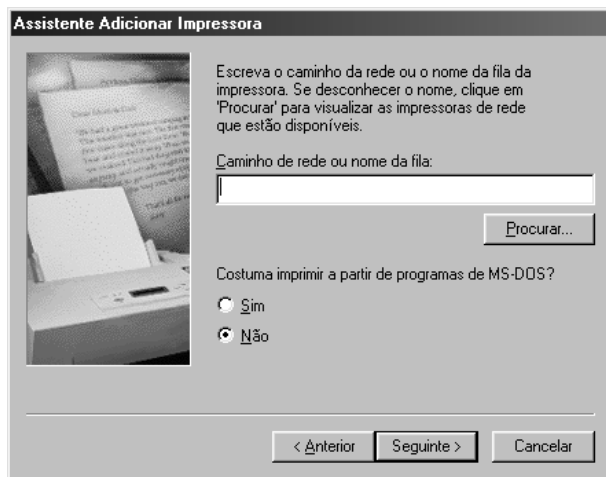

5. Aparece o Assistente Adicionar Impressora. Faça clique em Seguinte.
6. Para saber como instalar o controlador de impressão, consulte "Instalar um controlador de impressão".

Instalar um controlador de impressão

1. Insira o CD-ROM de software fornecido com o dispositivo.
2. Feche o ecrã de instalação do software da EPSON, se for apresentado.
3. Faça clique na tecla DISCO. Aparece a caixa de diálogo Instalar a partir de disco.
4. Faça clique em Procurar.
5. Em Unidades, seleccione a unidade de CD-ROM e faça clique duas vezes na pasta WIN9X. Faça clique em OK.

6. Faça clique em OK na caixa de diálogo Instalar a partir de disco.
7. Seleccione o modelo do dispositivo e faça clique em Seguinte.

Nota:

Se o Assistente Adicionar Impressora pedir para seleccionar Manter controlador existente ou Substituir controlador existente, seleccione a opção Substituir controlador existente.

8. Faça clique em Concluir e siga as instruções apresentadas no ecrã para completar a instalação.

Quando imprimir através da impressão partilhada em rede Microsoft no ambiente Windows XP/2000/Server 2003/NT, consulte “Utilizar o comando NET USE” para mais informações.

Utilizar o comando NET USE

Se estiver a utilizar o Windows XP/2000/Server 2003/NT e o NetBIOS para ligar o dispositivo, recomenda-se que utilize o comando NET USE da seguinte forma:

1. Faça clique com a tecla direita do rato no ícone Vizinhança na rede ou Os meus locais na rede e, em seguida, seleccione Propriedades.
2. Verifique se o Cliente para Redes Microsoft aparece na lista Componentes. Se não estiver instalado, faça clique em Adicionar para o instalar.
3. Abra uma linha de comandos e introduza o comando seguinte:

porta de impressora NET USE: *\\nome NetBIOS da interface de rede\Nome de dispositivo da interface de rede*

Seleccionar a porta

1. Faça clique em Iniciar, seleccione Definições e, em seguida, seleccione Impressoras.
2. Faça clique com a tecla direita do rato no ícone da impressora e seleccione Propriedades.
3. Faça clique no separador Detalhes e seleccione a porta que definiu com o comando NET USE.

Windows 2000

Em Windows 2000, o processo de instalação do controlador de impressão varia consoante o método de impressão que preferir. A Epson recomenda que imprima com o EpsonNet Print. Consulte “Utilizadores de Windows XP/2000/Server 2003/NT 4.0”.

Impressão LPR

Nota:

Se estiver a utilizar o EpsonNet Print, o processo de configuração é diferente. Para mais informações, consulte “Acerca do EpsonNet Print”.

1. Faça clique em Iniciar, seleccione Definições e, em seguida, seleccione Impressoras.
2. Faça clique duas vezes em Adicionar impressora para iniciar o Assistente Adicionar Impressora e faça clique em Seguinte.
3. Faça clique em Impressora local, desactive a opção Detectar e instalar a minha impressora Plug and Play automaticamente e, em seguida, faça clique em Seguinte.

Nota:

Tem de desactivar a opção Detectar e instalar a minha impressora Plug and Play automaticamente porque o dispositivo está ligado directamente à rede e não a um computador com o Windows 2000 instalado.



4. Selecione a opção Criar uma nova porta e, em seguida, selecione Porta TCP/IP padrão na lista. Em seguida, faça clique em Seguinte.

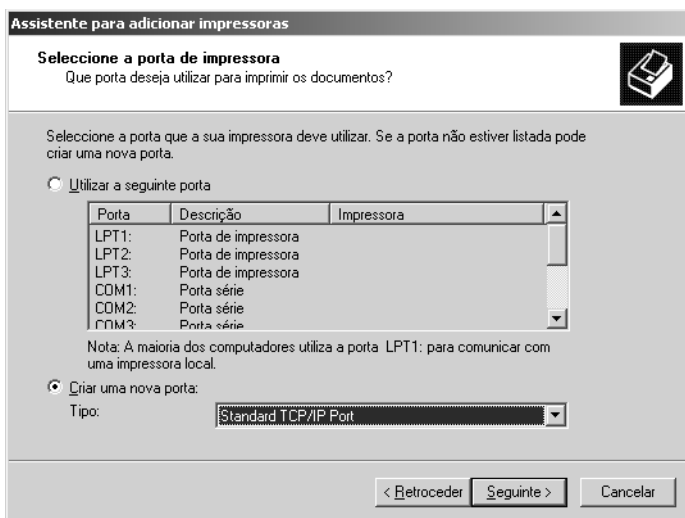

5. Introduza o endereço IP da interface de rede e faça clique em Seguinte.

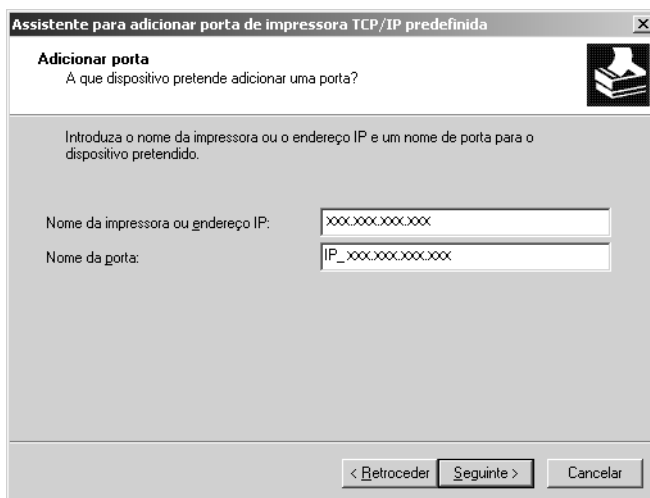

6. Se ocorrer um erro, é apresentada a seguinte caixa de diálogo. Selecione a opção Padrão e, em seguida, selecione Impressora de rede EPSON. Faça clique em Seguinte.

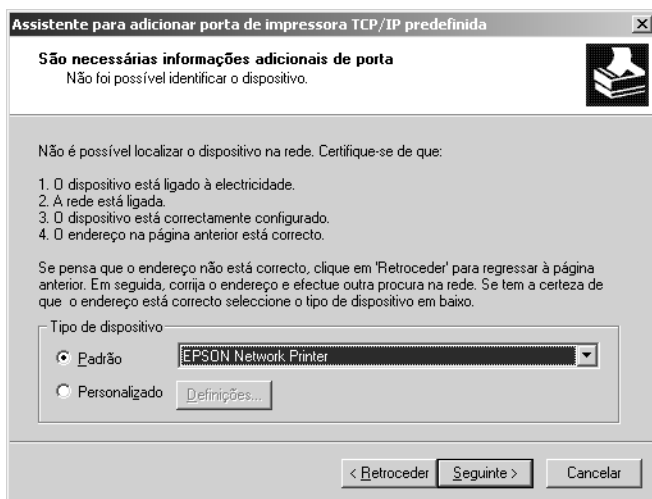

7. Faça clique em Concluir.
8. Para saber como instalar o controlador de impressão, consulte "Instalar um controlador de impressão".

Impressão via Internet

1. Faça clique em Iniciar, selecione Definições e, em seguida, selecione Impressoras.
2. Faça clique duas vezes em Adicionar impressora para iniciar o Assistente Adicionar Impressora e faça clique em Seguinte.
3. Selecione a opção Impressora de rede e, em seguida, faça clique em Seguinte.
4. Selecione a opção Ligar a uma impressora na Internet ou na intranet.

5. Introduza o URL da impressora de destino utilizando o formato apresentado em seguida. O URL tem de ser o mesmo URL que definiu na página de configuração do IPP do EpsonNet Config.

http://endereço IP da interface de rede:631/Nome da impressora

*Exemplo: **http://192.168.100.201:631/EPSON_IPP_Printer***

Nota:

Para verificar o endereço IP da interface de rede, utilize o EpsonNet Config. Para mais informações, consulte “Acerca do EpsonNet Config para Windows”.

6. Siga as instruções apresentadas no ecrã para configurar a impressora. Se necessário, consulte “Instalar um controlador de impressão”.

Impressão partilhada em rede Microsoft

1. Faça clique em Iniciar, seleccione Definições e, em seguida, seleccione Impressoras.
2. Faça clique duas vezes em Adicionar impressora para iniciar o Assistente Adicionar Impressora e faça clique em Seguinte.
3. Seleccione a opção Impressora de rede e, em seguida, faça clique em Seguinte.
4. Seleccione a opção Escreva o nome da impressora ou faça clique em Seguinte para procurar uma impressora.
5. Introduza os dados apresentados em seguida na caixa Nome ou faça clique em Seguinte para procurar um dispositivo.

\\nome NetBIOS da interface de rede\Nome de dispositivo da interface de rede

6. Siga as instruções apresentadas no ecrã para configurar o dispositivo. Se necessário, consulte “Instalar um controlador de impressão”.

Instalar um controlador de impressão

1. Insira o CD-ROM de software fornecido com o dispositivo.
2. Feche o ecrã de instalação do software da EPSON, se for apresentado.
3. Faça clique na tecla DISCO. Aparece a caixa de diálogo Instalar a partir de disco.
4. Faça clique em Procurar.
5. Em Unidades, seleccione a unidade de CD-ROM e faça clique duas vezes na pasta WINXP_2K ou WIN2000. Faça clique em Abrir.
6. Faça clique em OK na caixa de diálogo Instalar a partir de disco.
7. Seleccione o modelo do dispositivo e faça clique em Seguinte.

Nota:

Se o Assistente Adicionar Impressora pedir para seleccionar Manter controlador existente ou Substituir controlador existente, seleccione a opção Substituir controlador existente.

8. Faça clique em Concluir e siga as instruções apresentadas no ecrã para completar a instalação.

Quando imprimir através da impressão partilhada em rede Microsoft no ambiente Windows XP/2000/Server 2003/NT, consulte “Utilizar o comando NET USE” para mais informações.

Utilizar o comando NET USE

Se estiver a utilizar o Windows XP/2000/Server 2003/NT e o NetBIOS para ligar o dispositivo, recomenda-se que utilize o comando NET USE da seguinte forma:

1. Faça clique com a tecla direita do rato no ícone Os meus locais na rede e, em seguida, seleccione Propriedades.
2. Faça clique com a tecla direita do rato no ícone Ligações de área local e, em seguida, seleccione Propriedades.
3. Verifique se o Cliente para Redes Microsoft aparece na lista Componentes. Se não estiver instalado, faça clique em Instalar para o instalar
4. Abra uma linha de comandos e introduza o comando seguinte:

porta de impressora NET USE: *\\nome NetBIOS da interface de rede\Nome de dispositivo da interface de rede*

Seleccionar a porta

1. Faça clique em Iniciar, seleccione Definições e, em seguida, seleccione Impressoras.
2. Faça clique com a tecla direita do rato no ícone da impressora e, em seguida, seleccione Propriedades.
3. Faça clique no separador Portas e seleccione a porta que definiu com o comando NET USE.

Windows Server 2003

Em Windows Server 2003, o processo de instalação do controlador de impressão varia consoante o método de impressão que preferir. A Epson recomenda que imprima com o EpsonNet Print. Consulte “Utilizadores de Windows XP/2000/Server 2003/NT 4.0”.

Impressão LPR

Nota:

Se estiver a utilizar o EpsonNet Print, o processo de configuração é diferente. Para mais informações, consulte “Acerca do EpsonNet Print”.

1. Faça clique em Iniciar e, em seguida, seleccione Impressoras e Faxes.
2. Faça clique duas vezes no ícone Adicionar impressora para iniciar o Assistente Adicionar Impressora e faça clique em Seguinte.
3. Faça clique em Impressora local ligada a este computador, desactive a opção Detectar e instalar a minha impressora Plug and Play automaticamente e, em seguida, faça clique em Seguinte.

Nota:

Tem de desactivar a opção Detectar e instalar a minha impressora Plug and Play automaticamente porque o dispositivo está ligado directamente à rede e não a um computador.

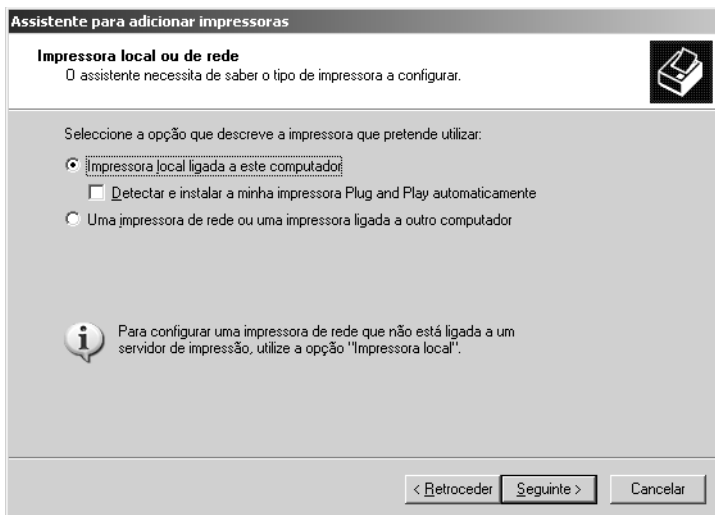

4. Selecciona a opção Criar uma nova porta e, em seguida, selecciona Porta TCP/IP padrão na lista. Faça clique em Seguinte.

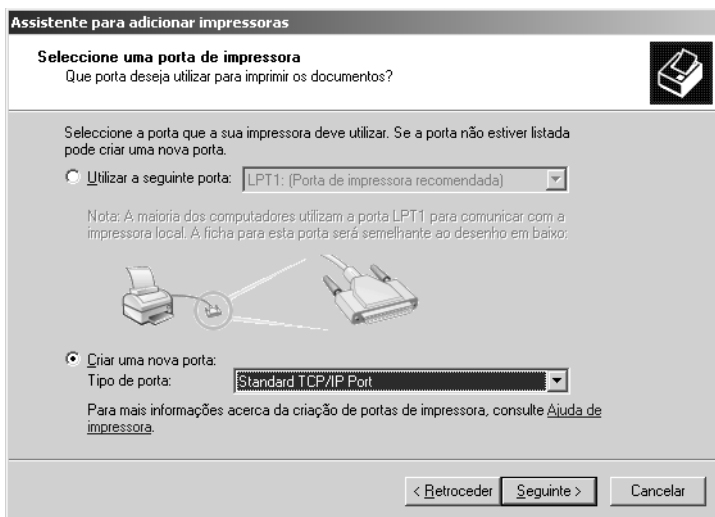

5. Quando aparecer a caixa de diálogo Assistente Adicionar Porta da Impressora TCP/IP Padrão, faça clique em Seguinte.

6. Introduza o endereço IP da interface de rede e faça clique em Seguinte.

Assistente para adicionar porta de impressão TCP/IP padrão

Adicionar porta
A que dispositivo pretende adicionar uma porta?

Introduza o nome da impressora ou o endereço IP e um nome de porta para o dispositivo pretendido.

Nome da impressora ou endereço IP:

Nome da porta:

< Retroceder Seguinte > Cancelar

7. Se ocorrer um erro, é apresentada a seguinte caixa de diálogo. Selecione a opção Padrão e, em seguida, selecione Impressora de rede EPSON. Faça clique em Seguinte.

Assistente para adicionar porta de impressão TCP/IP padrão

São necessárias informações adicionais de porta
Não foi possível identificar o dispositivo.

Não é possível localizar o dispositivo na rede. Certifique-se de que:

1. O dispositivo está ligado à electricidade.
2. A rede está ligada.
3. O dispositivo está correctamente configurado.
4. O endereço na página anterior está correcto.

Se pensa que o endereço não está correcto, clique em 'Anterior' para regressar à página anterior. Em seguida, corrija o endereço e efectue outra procura na rede. Se tem a certeza de que o endereço está correcto selecione o tipo de dispositivo em baixo.

Tipo de dispositivo

Padrão

Personalizado

< Retroceder Seguinte > Cancelar

8. Faça clique em Concluir.
9. Para saber como instalar o controlador de impressão, consulte “Instalar um controlador de impressão”.

Impressão via Internet

1. Faça clique em Iniciar e, em seguida, selecione Impressoras e Faxes.
2. Faça clique duas vezes no ícone Adicionar impressora para iniciar o Assistente Adicionar Impressora e faça clique em Seguinte.
3. Selecione Uma impressora de rede ou uma impressora ligada a outro computador e, em seguida, faça clique em Seguinte.
4. Selecione a opção Ligar a uma impressora na Internet ou numa rede doméstica ou de um escritório.
5. Introduza o URL do dispositivo de destino utilizando o formato apresentado em seguida. O URL tem de ser o mesmo URL que definiu na página de configuração do IPP do EpsonNet Config.

http://endereço IP da interface de rede:631/Nome da impressora

Exemplo: http://192.168.100.201:631/EPSON_IPP_Printer

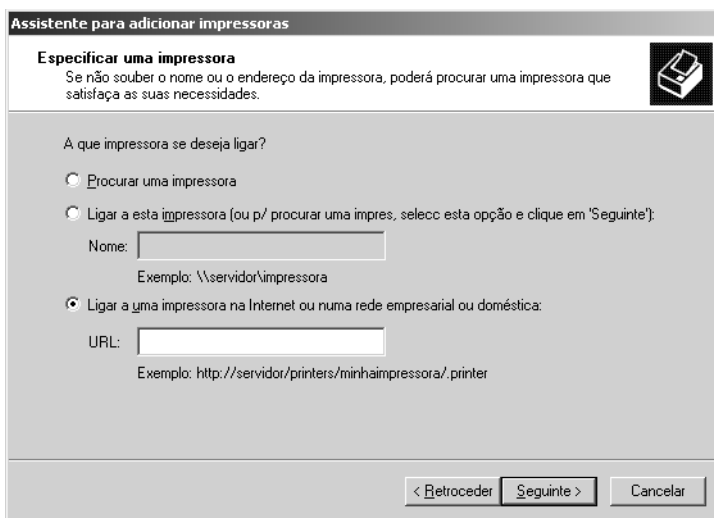

Assistente para adicionar impressoras

Especificar uma impressora
Se não souber o nome ou o endereço da impressora, poderá procurar uma impressora que satisfaça as suas necessidades.

A que impressora se deseja ligar?

Procurar uma impressora

Ligar a esta impressora (ou p/ procurar uma impres, selecc esta opção e clique em 'Seguinte');
Nome:
Exemplo: \\servidor\impressora

Ligar a uma impressora na Internet ou numa rede empresarial ou doméstica;
URL:
Exemplo: http://servidor/printers/minhaimpressora/.printer

< Retroceder Seguinte > Cancelar

Nota:

Para verificar o endereço IP da interface de rede, utilize o EpsonNet Config. Para mais informações, consulte “Acerca do EpsonNet Config para Windows”.

6. Siga as instruções apresentadas no ecrã para configurar o dispositivo. Se necessário, consulte “Instalar um controlador de impressão”.

Impressão partilhada em rede Microsoft

1. Faça clique em Iniciar e, em seguida, seleccione Impressoras e Faxes.
2. Faça clique duas vezes no ícone Adicionar impressora para iniciar o Assistente Adicionar Impressora e faça clique em Seguinte.

3. Faça clique em Uma impressora de rede ou uma impressora ligada a outro computador e em Seguinte.
4. Selecciona a opção Procurar uma impressora e, em seguida, faça clique em Seguinte.
5. Introduza os dados apresentados em seguida na caixa Impressora ou selecciona o dispositivo que pretende utilizar na lista Impressoras partilhadas. Faça clique em Seguinte.

\\nome NetBIOS da interface de rede\Nome de dispositivo da interface de rede

6. Siga as instruções apresentadas no ecrã para configurar o dispositivo. Se necessário, consulte “Instalar um controlador de impressão”.

Instalar um controlador de impressão

1. Insira o CD-ROM de software fornecido com o dispositivo.
2. Feche o ecrã de instalação do software da EPSON, se for apresentado.
3. Faça clique na tecla DISCO. Aparece a caixa de diálogo Instalar a partir de disco.
4. Faça clique em Procurar.
5. Em Unidades, selecciona a unidade de CD-ROM e faça clique duas vezes na pasta WinXP_2K ou WIN2000. Faça clique em Abrir.
6. Faça clique em OK na caixa de diálogo Instalar a partir de disco.
7. Selecciona o modelo do dispositivo e faça clique em Seguinte.

Nota:

Se o Assistente Adicionar Impressora pedir para seleccionar Manter controlador existente ou Substituir controlador existente, seleccione a opção Substituir controlador existente.

8. Faça clique em Concluir e siga as instruções apresentadas no ecrã para completar a instalação.

Quando imprimir através da impressão partilhada em rede Microsoft no ambiente Windows XP/2000/Server 2003/NT, consulte “Utilizar o comando NET USE” para mais informações.

Utilizar o comando NET USE

Se estiver a utilizar o Windows XP/2000/Server 2003/NT e o NetBIOS para ligar o dispositivo, recomenda-se que utilize o comando NET USE da seguinte forma:

1. Faça clique em Iniciar, seleccione Painel de Controlo e, em seguida, seleccione Ligações de Rede. Faça clique em Ligações de área local.
2. Faça clique na tecla Propriedades.
3. Verifique se o Cliente para Redes Microsoft está instalado. Se necessário, faça clique em Instalar para o instalar
4. Abra uma linha de comandos e, em seguida, introduza o comando seguinte:

porta de impressora NET USE: *\\nome NetBIOS da interface de rede\Nome de dispositivo da interface de rede*

Seleccionar a porta

1. Faça clique em Iniciar e, em seguida, selecione Impressoras e Faxes.
2. Faça clique com a tecla direita do rato no ícone da impressora e, em seguida, selecione Propriedades.
3. Faça clique no separador Portas e selecione a porta que definiu com o comando NET USE.

Windows NT 4.0

Em Windows NT 4.0, o processo de instalação do controlador de impressão varia consoante o método de impressão que preferir. A Epson recomenda que imprima com o EpsonNet Print. Consulte “Utilizadores de Windows XP/2000/Server 2003/NT 4.0”.

Impressão LPR

Nota:

Se estiver a utilizar o EpsonNet Print, o processo de configuração é diferente. Para mais informações, consulte “Acerca do EpsonNet Print”.

1. Faça clique em Iniciar, selecione Definições e, em seguida, selecione Impressoras.
2. Faça clique duas vezes no ícone Adicionar impressora.
3. Selecione a opção O meu computador e, em seguida, faça clique em Seguinte.
4. Faça clique em Adicionar porta na caixa de diálogo Assistente Adicionar Impressora.

5. Selecione Porta LPRna lista de portas de impressora disponíveis e, em seguida, faça clique em Nova porta.

Nota:

Não é possível utilizar a Porta de Rede TCP/IP Lexmark com a interface de rede.

6. Introduza o endereço IP da interface de rede na primeira caixa de texto e o nome do dispositivo na segunda caixa de texto. Faça clique em OK.

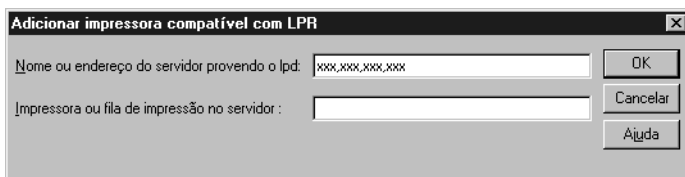

7. Na caixa de diálogo Portas de impressora, faça clique em Fechar.
8. Na caixa de diálogo Assistente Adicionar Impressora, faça clique em Seguinte.
9. Para saber como instalar o controlador de impressão, consulte "Instalar um controlador de impressão".

Impressão via Internet

1. Faça clique em Iniciar, selecione Definições e, em seguida, selecione Impressoras.
2. Faça clique duas vezes em Adicionar impressora para iniciar o Assistente Adicionar Impressora e faça clique em Seguinte.
3. Selecione a opção Impressora de rede e, em seguida, faça clique em Seguinte.

4. Selecione a opção Ligar a uma impressora na Internet ou na intranet.
5. Introduza o URL do dispositivo de destino utilizando o formato apresentado em seguida. O URL tem de ser o mesmo URL que definiu na página de configuração do IPP do EpsonNet Config.

http://endereço IP da interface de rede:631/Nome da impressora

*Exemplo: **http://192.168.100.201:631/EPSON_IPP_Printer***

Nota:

Para verificar o endereço IP da interface de rede, utilize o EpsonNet Config. Para mais informações, consulte “Acerca do EpsonNet Config para Windows”.

Siga as instruções apresentadas no ecrã para configurar o dispositivo. Se necessário, consulte “Instalar um controlador de impressão”.

Impressão partilhada em rede Microsoft

1. Faça clique em Iniciar, selecione Definições e, em seguida, selecione Impressoras.
2. Faça clique duas vezes em Adicionar impressora.
3. Selecione a opção Servidor da impressora de rede e, em seguida, faça clique em Seguinte. Aparece a caixa de diálogo Ligar à impressora.
4. Selecione o dispositivo que pretende configurar na lista Impressoras partilhadas. Se não for possível seleccionar o dispositivo, introduza os dados apresentados em seguida na caixa Impressora.

\\nome NetBIOS da interface de rede\Nome de dispositivo da interface de rede

5. Faça clique em OK.
6. Siga as instruções apresentadas no ecrã para configurar o dispositivo. Se necessário, consulte “Instalar um controlador de impressão”.

Instalar um controlador de impressão

1. Insira o CD-ROM de software fornecido com o dispositivo.
2. Feche o ecrã do programa de instalação da EPSON, se for apresentado.
3. Faça clique na tecla DISCO. Aparece a caixa de diálogo Instalar a partir de disco.
4. Faça clique em PROCURAR.
5. Em Unidades, seleccione a unidade de CD-ROM e faça clique duas vezes na pasta WINNT40. Faça clique em Abrir.
6. Faça clique em OK na caixa de diálogo Instalar a partir de disco.
7. Seleccione o modelo do dispositivo e faça clique em Seguinte.

Nota:

Se o Assistente Adicionar Impressora pedir para seleccionar Manter controlador existente ou Substituir controlador existente (recomendado), seleccione a opção Substituir controlador existente.

8. Siga as instruções apresentadas no ecrã para completar a instalação.

Quando imprimir através da impressão partilhada em rede Microsoft no ambiente Windows XP/2000/Server 2003/NT, consulte “Utilizar o comando NET USE” para mais informações.

Utilizar o comando NET USE

Se estiver a utilizar o Windows XP/2000/Server 2003/NT e o NetBIOS para ligar o dispositivo, recomenda-se que utilize o comando NET USE da seguinte forma:

1. Verifique se os serviços seguintes estão instalados.
Faça clique com a tecla direita do rato no ícone Vizinhança na rede no ambiente de trabalho e seleccione Propriedades. Faça clique no separador Serviços e verifique se Servidor ou Estação de trabalho aparece na lista.
2. Se não estiver instalado, faça clique em Adicionar.
3. Abra uma linha de comandos e introduza o comando seguinte:

porta de impressora NET USE: `\\nome NetBIOS da interface de rede\Nome de dispositivo da interface de rede`

Seleccionar a porta

1. Faça clique em Iniciar, seleccione Definições e, em seguida, seleccione Impressoras.
2. Faça clique com a tecla direita do rato no ícone da impressora e, em seguida, seleccione Propriedades.
3. Faça clique no separador Portas e seleccione a porta que definiu com o comando NET USE.

Macintosh

Execute as operações apresentadas em seguida para configurar um dispositivo.

Nota:

Certifique-se de que o controlador de impressão está instalado no Macintosh antes de executar as operações apresentadas em seguida. Para saber como instalar o controlador de impressão, consulte o manual fornecido com o dispositivo.

Mac OS X

Impressão Rendezvous

1. Abra a pasta Aplicações.
2. Abra a pasta Utilitários.
3. Selecione Centro de Impressão (Mac OS X 10.2 ou anterior) ou Utilitário de Configuração de Impressoras (Mac OS X 10.3) e, em seguida, faça clique em Adicionar.
4. Selecione Rendezvous na lista pendente.
5. Selecione o modelo do dispositivo a partir da lista.
6. Faça clique em Adicionar.

Impressão TCP/IP

1. Abra a pasta Aplicações.
2. Abra a pasta Utilitários.
3. Selecione Centro de Impressão (Mac OS X 10.2 ou anterior) ou Utilitário de Configuração de Impressoras (Mac OS X 10.3) e, em seguida, faça clique em Adicionar.
4. Selecione EPSON TCP/IP na lista pendente.
5. Selecione o modelo da impressora a partir da lista.
6. Faça clique em Adicionar.

Impressão AppleTalk

1. Abra a pasta Aplicações.
2. Abra a pasta Utilitários.
3. Seccione Centro de Impressão (Mac OS X 10.2 ou anterior) ou Utilitário de Configuração de Impressoras (Mac OS X 10.3) e, em seguida, faça clique em Adicionar.
4. Seccione EPSON AppleTalk na lista pendente.
5. Seccione a zona na lista pendente.
6. Seccione o nome da impressora na lista.
7. Faça clique em Adicionar.

Mac OS 9

Impressão AppleTalk

1. Abra o Selector de Recursos no menu da maçã.
2. Faça clique no ícone da impressora.
3. Seccione a zona que contém a impressora.
4. Seccione o nome da impressora na lista.
5. Certifique-se de que o AppleTalk está activado.
6. Feche o Selector de Recursos.

Software de Rede

Acerca do Software

Descrição geral

O software descrito em seguida é fornecido com a interface de rede no CD-ROM. O software é de grande utilidade para quando instala a interface de rede e configura e modifica as definições da interface de rede. Para mais informações sobre como o utilizar, consulte a documentação ou a ajuda interactiva de cada software.

- ❑ **O EpsonNet Config para Windows** é um utilitário de configuração baseado em Windows que permite aos administradores configurar a interface de rede para vários protocolos, como, por exemplo, TCP/IP, NetWare, MS Network, AppleTalk, IPP e SNMP. Consulte “Acerca do EpsonNet Config para Windows”.
- ❑ **O EpsonNet Config para Macintosh** é um utilitário de configuração baseado em Macintosh que permite aos administradores configurar a interface de rede para vários protocolos, como TCP/IP, AppleTalk e IPP. Consulte “Acerca do EpsonNet Config para Macintosh”.
- ❑ **O EpsonNet Config com Browser Web** é um utilitário de configuração baseado na Web que lhe permite configurar a interface de rede para vários protocolos, como TCP/IP, NetWare, MS Network, AppleTalk, IPP e SNMP. Consulte “Acerca do EpsonNet Config com Browser Web”.

- ❑ **O EpsonNet Print** é um utilitário que permite a impressão TCP/IP em Windows (o Windows XP/2000/Server 2003/NT 4.0 também suporta a impressão LPR padrão do sistema operativo). Consulte “Acerca do EpsonNet Print”.
- ❑ **O EpsonNet Internet Print** é um utilitário que suporta a impressão através da Internet utilizando o protocolo de impressão via Internet para Windows 98/95/NT 4.0. Consulte “Acerca do EpsonNet Internet Print”.
- ❑ **O EpsonNet WebManager** é um utilitário baseado na Web que ajuda os administradores de rede a gerir facilmente os dispositivos de rede. Consulte “Informações Sobre o EpsonNet WebManager”.
- ❑ **O EpsonNet SetupManager** é uma ferramenta de instalação e configuração de impressoras de fácil utilização para administradores de rede. Para os clientes, este utilitário facilita o processo de instalação das impressoras de rede. Consulte “Acerca do EpsonNet SetupManager”.

EpsonNet Config para Windows

Acerca do EpsonNet Config para Windows

O EpsonNet Config para Windows é um software de configuração baseado em Windows que permite aos administradores configurar a interface de rede para TCP/IP, NetWare, MS Network, AppleTalk, SNMP e IPP.

Nota:

- ❑ *Certifique-se de que utiliza o EpsonNet Config incluído no CD-ROM de software fornecido com este produto.*
- ❑ *Quando instalado em Windows XP/Server 2003, o EpsonNet Config não suporta o NetBEUI como um protocolo de procura porque, oficialmente, o protocolo NetBEUI não é suportado em Windows XP/Server 2003.*
- ❑ *Se estiver a utilizar o dispositivo num ambiente de ligação telefónica sem executar o NetWare, desactive a opção Usar NetWare no ecrã NetWare. Se seleccionar esta caixa de verificação, poderá ser cobrado um valor adicional quando utilizar o encaminhador (router) de ligação telefónica.*
- ❑ *Quando configurar a interface de rede para NetWare, utilize o protocolo IPX e inicie a sessão no servidor NetWare ou no contexto NDS com privilégios de supervisor.*
- ❑ *Quando configurar a interface de rede para NetWare 5.x, tem de iniciar a sessão no servidor NetWare utilizando uma ligação IPX. Se iniciar a sessão no servidor NetWare através de uma ligação IP, o ecrã NetWare e a definição IPX trap do SNMP não estão disponíveis.*

Requisitos de Sistema

A tabela seguinte indica os requisitos de sistema do EpsonNet Config.

Sistemas operativos	Windows XP Home Edition/Professional Windows Me Windows 98/98 Second Edition Windows 95 OSR2 ou posterior Windows NT 4.0 Server/Workstation com Service Pack 5.0 ou posterior Windows 2000 Server/Professional Windows Server 2003
Espaço no disco	10 MB

Instalar o EpsonNet Config para Windows

Execute as operações apresentadas em seguida para instalar o EpsonNet Config no computador e configurar a interface de rede.

Nota:

Se adicionar ou apagar protocolos ou serviços do sistema operativo depois de instalar o EpsonNet Config, o EpsonNet Config poderá não funcionar correctamente. Se isso acontecer, desinstale e volte a instalar o EpsonNet Config.

1. Insira o CD-ROM de software na unidade de CD-ROM.
2. O ecrã de instalação do software abre automaticamente.

Se o ecrã de instalação do software não aparecer, faça clique duas vezes em EPSetup.exe no CD-ROM.

3. Certifique-se de que todas as aplicações estão fechadas e faça clique na tecla Seguinte.
4. Leia o acordo de licença e, em seguida, faça clique na tecla Aceitar. Se necessário, seleccione o modelo da impressora.
5. Seleccione Instalar Utilitário de Rede.
6. Faça clique no ícone situado junto a EpsonNet Config.
7. Siga as instruções apresentadas no ecrã para completar a instalação.

Nota para utilizadores do Windows XP Service Pack 2:
Se aparecer o ecrã apresentado em seguida depois de iniciar o EpsonNet Config, faça clique na tecla Desbloquear; caso contrário, os dispositivos não serão apresentados no ecrã do EpsonNet Config.

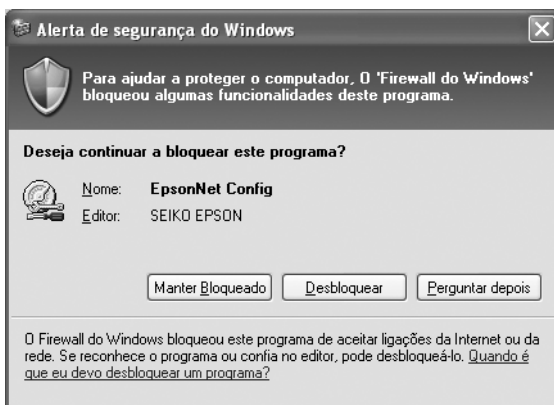

Aceder ao Guia do Utilizador do EpsonNet Config para Windows

O *Guia do Utilizador do EpsonNet Config para Windows* contém informações pormenorizadas sobre o EpsonNet Config. Para aceder ao *Guia do Utilizador do EpsonNet Config*, execute as seguintes operações:

1. Faça clique em Iniciar, seleccione Todos os Programas (Windows XP/Server 2003) ou Programas (Windows Me/98/95/2000/NT 4.0) e, em seguida, seleccione EpsonNet. Faça clique em EpsonNet Config para iniciar a aplicação.



2. No menu Ajuda, seleccione Ajuda do EpsonNet Config.

Aparece o *Guia do Utilizador do EpsonNet Config*. Se fizer clique nas hiperligações existentes do lado esquerdo deste ecrã, pode obter informações sobre como utilizar o EpsonNet Config.

EpsonNet Config para Macintosh

Acerca do EpsonNet Config para Macintosh

O EpsonNet Config para Macintosh é um software de configuração baseado em Macintosh que permite aos administradores configurar a interface de rede para TCP/IP, AppleTalk, SNMP e IPP.

Nota:

Certifique-se de que utiliza o EpsonNet Config incluído no CD-ROM de software fornecido com este produto.

Requisitos de Sistema

A tabela seguinte indica os requisitos de sistema do EpsonNet Config.

Sistemas operativos	Mac OS 10.x/9.x/8.x
Modelos	Macintosh PowerPC
Espaço no disco	10 MB

Instalar o EpsonNet Config para Macintosh

Para instalar o EpsonNet Config para configurar a interface de rede, execute as seguintes operações:

1. Insira o CD-ROM de software na unidade de CD-ROM.
2. Faça clique duas vezes no ícone do CD-ROM EPSON.
3. Faça clique duas vezes no ícone do sistema operativo adequado na pasta EPSON.
4. No ecrã de boas-vindas, faça clique na tecla Seguinte.
5. Leia o acordo de licença e, em seguida, faça clique na tecla Aceitar.
6. Seleccione Instalar Utilitário de Rede.
7. Faça clique na tecla Seguinte.
8. Faça clique no ícone situado junto a EpsonNet Config para instalar o EpsonNet Config. Siga as instruções apresentadas no ecrã para completar a instalação.
9. Reinicie o computador.

Aceder ao Guia do Utilizador do EpsonNet Config para Macintosh

O *Guia do Utilizador do EpsonNet Config para Macintosh* contém informações pormenorizadas sobre o EpsonNet Config. Para aceder ao *Guia do Utilizador do EpsonNet Config*, execute as seguintes operações:

1. Faça clique duas vezes no ícone Macintosh HD. Na pasta Aplicações, faça clique duas vezes na pasta EpsonNet e, em seguida, faça clique duas vezes na pasta EpsonNet Config. Por fim, faça clique duas vezes no ícone EpsonNet Config.



2. No menu Ajuda, seleccione Ajuda do EpsonNet Config.

Aparece o *Guia do Utilizador do EpsonNet Config*. Se fizer clique nas hiperligações existentes do lado esquerdo deste ecrã, pode obter informações sobre como utilizar o EpsonNet Config.

EpsonNet Config com Browser Web

Acerca do EpsonNet Config com Browser Web

O EpsonNet Config com Browser Web é um utilitário baseado na Web e concebido para configurar a interface de rede para ser utilizada numa rede.

Introduzindo o endereço IP da interface de rede para o URL no browser, é possível iniciar o EpsonNet Config para que possa configurar a interface de rede para TCP/IP, NetWare, MS Network, AppleTalk, IPP e SNMP.

Browser Web suportado

- Microsoft Internet Explorer versão 4.0 ou posterior
- Netscape Communicator versão 4.0 ou posterior
- Netscape Navigator versão 3.02 ou posterior
- Apple Safari 1.2 ou posterior

Acerca das definições do browser Web

Quando executar o EpsonNet Config com o Browser Web, certifique-se de que desactiva o servidor proxy para usar o utilitário através da Internet. Se utilizar o Internet Explorer como browser Web, execute as seguintes operações para desactivar a opção *Aceder à Internet* utilizando um servidor proxy. Para outros browsers Web, consulte a documentação ou a ajuda interactiva do browser.

1. Inicie o Internet Explorer.
2. Selecciona *Opções da Internet* no menu *Ferramentas*.
3. Faça clique no separador *Ligações*.
4. Faça clique na tecla *Definições LAN*.
5. Desactive a opção *Use um servidor proxy para a sua LAN* (estas definições não se aplicam a ligações telefónicas ou VPN).

Configurar a Interface de Rede Utilizando o EpsonNet Config com Browser Web

Depois de atribuir um endereço IP à interface de rede utilizando o EpsonNet EasyInstall, o EpsonNet Config para Windows ou Macintosh ou o comando *arp/ping*, pode configurar a interface de rede com o EpsonNet Config com Browser Web.

Nota:

- Tem de estar instalado um browser Web no computador.*
- O TCP/IP tem de estar definido correctamente para o computador e para a interface de rede.*

- ❑ *Não execute o EpsonNet Config para Windows ou Macintosh e o EpsonNet Config com Browser Web ao mesmo tempo.*
- ❑ *O browser pode não permitir a utilização de alguns caracteres. Para mais informações, consulte a documentação do browser ou do sistema operativo.*
- ❑ *Se estiver a utilizar o ambiente de ligação telefónica sem executar o NetWare, seleccione Desactivar no ecrã NetWare. Se seleccionar Activar, poderá ser cobrado um valor adicional quando utilizar o encaminhador (router) de ligação telefónica.*

Para alterar o endereço IP através do EpsonNet Config com Browser Web, execute as seguintes operações:

1. Ligue o dispositivo.
2. Execute o EpsonNet Config com Browser Web de uma das seguintes formas:
 - ❑ *Execute o EpsonNet Config para Windows ou Macintosh. Na lista, seleccione o dispositivo que pretende configurar e faça clique em Iniciar browser.*
 - ❑ *Abra o browser e introduza directamente o endereço IP da interface de rede. Não execute o EpsonNet Config para Windows ou Macintosh.*

http:// /endereço IP da interface de rede/

*Exemplo: **http://192.168.100.201/***

Nota:

Para verificar o endereço IP da interface de rede, utilize o EpsonNet Config. Para mais informações, consulte “Acerca do EpsonNet Config para Windows” (Windows) ou “Acerca do EpsonNet Config para Macintosh” (Macintosh).

Nota sobre definições NetWare:

- ❑ *A partir de qualquer cliente NetWare, inicie a sessão no servidor NetWare de destino ou contexto NDS com privilégios de supervisor.*
 - ❑ *Não é possível criar um servidor de impressão, uma fila de impressão nem uma impressora com o EpsonNet Config com Browser Web. Tem de criar estes objectos antes de utilizar o EpsonNet Config com Browser Web.*
3. Faça clique em TCP/IP em Rede no menu Configuração para visualizar o ecrã de configuração doTCP/IP.

Nota:

Se pretender configurar um protocolo que não o TCP/IP, consulte “Configuração - Ecrãs de Rede”.

4. Seleccionar um método de obtenção do endereço IP. Se seleccionar Auto, é atribuído automaticamente um endereço IP à interface de rede através do servidor DHCP. Se pretender definir o endereço IP manualmente, selecione Manual.

Nota:

- ❑ *O administrador da rede tem de verificar quaisquer alterações efectuadas às definições do endereço IP.*
- ❑ *Quando selecciona Auto, é possível obter um endereço IP através do servidor DHCP. Para utilizar o servidor DHCP, certifique-se de que este está instalado no computador e que está configurado correctamente. Para mais informações, consulte a ajuda interactiva do sistema operativo.*
- ❑ *Se a opção Definir usando endereçamento automático de IP privado (APIPA) estiver activada, é atribuído automaticamente um endereço IP privado à interface de rede, mesmo que não existam servidores DHCP no sistema ou na rede.*

- ❑ *Se a função DNS dinâmico não for suportada, recomenda-se que selecione Manual e, em seguida, introduza um endereço IP. Isto porque se seleccionar Auto, o endereço IP da interface de rede mudará sempre que ligar o dispositivo, sendo necessário alterar a definição da porta de acordo com a alteração efectuada.*

5. Para atribuir um endereço IP manualmente, introduza o endereço IP, a máscara de sub-rede e a porta de ligação predefinida. Certifique-se de que o endereço IP não entra em conflito com outros dispositivos da rede.

Nota:

Se existir um servidor ou um encaminhador (router) a funcionar como porta de ligação, introduza o endereço IP do servidor ou do encaminhador como endereço da porta de ligação. Se não existir uma porta de ligação, não altere os valores predefinidos.

6. Se pretender obter automaticamente um endereço privado entre 169.254.1.1 e 169.254.254.254 quando não for possível obter um endereço IP através do servidor DHCP, selecione Activar em Definir usando endereçamento automático de IP privado (APIPA); caso contrário, selecione Desactivar.
7. Quando definir um endereço IP através do comando ping, selecione Activar para Definir utilizando PING. Selecione Desactivar quando definir um endereço IP com o EpsonNet Config; deste modo, evita alterações inesperadas do endereço IP.

Nota:

Certifique-se de que selecciona Desactivar quando não utilizar o comando ping; deste modo, evita que o EpsonNet WebManager altere de forma inesperada o endereço IP.

8. Selecione Activar em Obter automaticamente endereço de servidor DNS se pretender obter o endereço do servidor DNS através do servidor DHCP.

Se pretender introduzir manualmente o endereço do servidor DNS, selecione Desactivar e introduza o endereço IP do servidor DNS.

9. Selecione Activar em Obter automaticamente nome do anfitrião e do domínio se pretender obter o nome do anfitrião e do domínio através do servidor DHCP.

Se pretender especificar manualmente os dados, introduza o nome do anfitrião e do domínio nas caixas de texto.

10. Selecione Activar em Registrar endereço da interface de rede no servidor DNS se pretender registar o nome do anfitrião e do domínio no servidor DNS através do servidor DHCP que suporta a função DNS dinâmico.

Se pretender registar o nome do anfitrião e o nome do domínio directamente no servidor DNS, selecione Activar em Registrar endereço da interface de rede directamente no servidor DNS.

11. Selecione Activar ou Desactivar em Usar Plug and Play Universal. Selecione Activar se pretender utilizar a função Plug and Play Universal no Windows Me ou em sistemas operativos posteriores.

12. Altere o nome predefinido do dispositivo Plug and Play Universal, se pretender. Este nome de dispositivo é utilizado nas versões do Windows que suportam a função Plug and Play Universal.

13. Apenas Mac OS X
Selecione Activar ou Desactivar em Usar Rendezvous. Se seleccionar Activar, introduza o nome Rendezvous e o nome da impressora Rendezvous. Se o ambiente de rede utilizado suportar o DHCP, pode utilizar o dispositivo na rede activando apenas esta definição.
14. Faça clique em Submeter e introduza a palavra-passe para actualizar as definições. Para mais informações sobre como definir a palavra-passe, consulte “Palavra-passe”.

Nota:

Se definiu o nome do administrador no ecrã Administrador, introduza o nome do administrador como nome de utilizador.

15. Se a mensagem “Alteração de configuração concluída!” aparecer no ecrã, isso significa que a actualização está concluída. Não saia do browser Web nem envie uma tarefa para o dispositivo enquanto esta mensagem não aparecer. Siga as instruções apresentadas no ecrã para reinicializar o dispositivo.

Nota:

- Uma vez que o novo endereço IP é atribuído depois de reiniciar o dispositivo, tem de reiniciar o EpsonNet Config com Browser Web introduzindo o novo endereço IP.*
- São activadas apenas as alterações efectuadas nas páginas em que fez clique na tecla Submeter.*

Ecrã Inicial

Qualquer utilizador pode aceder ao ecrã apresentado em seguida introduzindo o endereço IP da interface de rede como URL no browser. O ecrã inicial é composto por três painéis: índice remissivo, menus e informações.

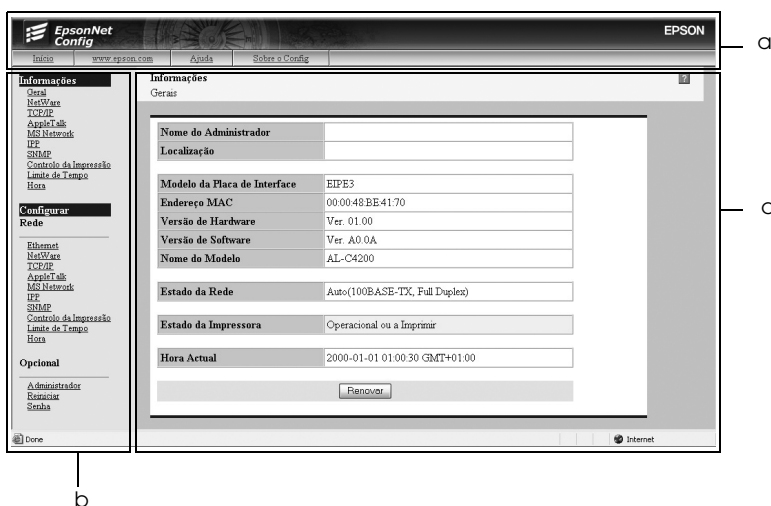

- Painel do Índice Remissivo
- Painel de Menus
- Painel de Informações

Painel do Índice Remissivo

O painel do índice remissivo aparece no topo do browser Web. No painel do índice remissivo aparecem as hiperligações apresentadas em seguida.

Página inicial	Remete para o ecrã inicial.
Favoritos	Remete para um sítio Web definido previamente pelo administrador.
Ajuda	Remete para a ajuda.
Acerca do Config	Remete para as informações sobre os direitos de autor e sobre a versão do EpsonNet Config.
Logótipo EPSON	Remete para o sítio Web da Epson (http://www.epson.com).

Painel de Menus

O painel de menus aparece no lado esquerdo do browser Web. No painel de menus aparecem as hiperligações apresentadas em seguida.

Informações	
Geral	Apresenta as informações básicas sobre a interface de rede.
NetWare	Apresenta as definições para o NetWare.
TCP/IP	Apresenta as definições para o TCP/IP.
AppleTalk	Apresenta as definições para o AppleTalk.
MS Network	Apresenta as definições para a rede Microsoft.
IPP	Apresenta as definições para o IPP.
SNMP	Apresenta as definições para o SNMP.
Controlo de impressão	Apresenta as definições para o Controlo de impressão.
Intervalo de espera	Apresenta as definições para o Intervalo de espera.
Hora	Apresenta as definições para as horas.

Configuração - Rede	
Ethernet	Configura as definições Ethernet pretendidas.
NetWare	Configura as definições aplicáveis ao NetWare.
TCP/IP	Configura os métodos/definições pretendidos para o TCP/IP.
AppleTalk	Configura as definições pretendidas para o AppleTalk.
MS Network	Configura as definições pretendidas para a rede Microsoft.
IPP	Configura as definições pretendidas para o IPP.
SNMP	Configura as definições pretendidas para o SNMP.
Controlo de impressão	Configura as definições pretendidas para o Controlo de impressão.
Intervalo de espera	Configura as definições pretendidas para o Intervalo de espera.
Hora	Configura as definições pretendidas para as horas.
Configuração - Opcional	
Administrador	Introduza o nome do administrador e a hiperligação de um sítio Web favorito.
Reinicialização	Reinicializa o dispositivo e repõe as predefinições.
Palavra-passe	Defina a palavra-passe de protecção das definições.

Painel de Informações

No painel de informações, aparece o conteúdo do item seleccionado no painel de menus.

Geral

Itens	Explicação
Nome do administrador	Apresenta o nome do administrador do dispositivo.
Localização	Apresenta a localização do dispositivo.
Nome do modelo da placa de interface	Apresenta o modelo da interface de rede.
Endereço MAC	Apresenta o endereço MAC da interface de rede. A interface de rede pode ser distinguida pelo respectivo endereço MAC.
Versão de hardware	Apresenta a versão do hardware da interface de rede.
Versão de software	Apresenta a versão do software da interface de rede.
Nome do modelo	Apresenta o nome de produto do dispositivo ligado à interface de rede.
Estado da rede	Apresenta a velocidade de transmissão dos dados e o modo de comunicação.
Estado da impressora	A cor de fundo da caixa de texto indica o estado do dispositivo. O verde indica que o dispositivo está em modo de espera ou a imprimir. O amarelo indica que o dispositivo tem pouco papel ou toner. O vermelho indica que o dispositivo está sem papel ou toner, que o dispositivo está desactivado, que o papel encravou, que a tampa está aberta ou que ocorreu um erro.
Hora actual	Apresenta as horas actuais.
Tecla Actualizar	Apresenta as informações mais recentes sobre o estado do dispositivo. Uma vez que o estado do dispositivo não é actualizado automaticamente, faça clique na tecla para visualizar as informações mais recentes sobre o dispositivo.

Configuração - Ecrãs de Rede

Ethernet

Ítems	Explicação
Velocidade/Definição Dúplex	Seleccione a velocidade de transmissão dos dados e o modo de comunicação. Se tiver dúvidas, seleccione Auto.

NetWare

Definições básicas do NetWare

Ítems	Explicação
Usar NetWare	Activa ou desactiva o NetWare.
Tipo de estrutura	Seleccione o tipo de estrutura. Recomenda-se que utilize Auto.
Modo	Seleccione o modo NetWare apropriado.

Modo de servidor de impressão

Ítems	Explicação
Nome do servidor de impressão	Introduza o nome do servidor de impressão (até 47 caracteres).
Intervalo de consulta (5-90)	Introduza o intervalo de consulta em segundos (entre 5 e 90 segundos).
Palavra-passe de NetWare	Introduza a palavra-passe (até 20 caracteres) utilizada para iniciar sessão no servidor de impressão.

NDS

Itens	Explicação
Nome da árvore NDS	Introduza o nome da árvore NDS (até 31 caracteres) se o modo utilizado for o modo de servidor de impressão NDS.
Contexto NDS	Introduza o contexto NDS (até 255 caracteres) se o modo utilizado for o modo de servidor de impressão NDS.

Bindery

Itens	Explicação
Nome do servidor de ficheiros primário	Se o modo utilizado for o modo de servidor de impressão Bindery, introduza o nome do servidor de ficheiros primário (até 47 caracteres) no qual inicia sessão no servidor de impressão.

Modo de impressora remota

Itens	Explicação
Nome do servidor de impressão primário	Introduza o nome do servidor de impressão primário (até 47 caracteres).
Número da porta da impressora (0-254)	Introduza o número da porta da impressora (entre 0 e 254).

TCP/IP

Definições do endereço IP

Itens	Explicação
Método para obter o endereço IP	Selecione um método de obtenção de endereços IP. Se tiver seleccionado Auto, é atribuído um endereço IP através do servidor DHCP. Para utilizar o servidor DHCP, certifique-se de que este está instalado no computador e que está configurado correctamente. Para mais informações, consulte a ajuda interactiva do sistema operativo. Para definir o endereço IP manualmente, seleccione Manual.
Endereço IP	Introduza um endereço IP para a interface de rede. Certifique-se de que o endereço IP não entra em conflito com outros dispositivos da rede.
Máscara de sub-rede	Defina a máscara de sub-rede.
Porta de ligação predefinida	Defina o endereço da porta de ligação, se necessário.
Definir usando endereçamento automático de IP privado (APIPA)	Selecione Activar para obter automaticamente um endereço privado entre 169.254.1.1 e 169.254.254.254 quando não for possível obter um endereço IP através do servidor DHCP; caso contrário, seleccione Desactivar.
Definir usando PING	Activa ou desactiva a definição do endereço IP através do comando ping.

Definições do endereço do servidor DNS

Itens	Explicação
Obter automaticamente endereço de servidor DNS	Seleccione Activar ou Desactivar para obter o endereço do servidor DNS a partir do servidor DHCP.
Endereço do servidor DNS	Introduza o endereço do servidor DNS. Quando o servidor DHCP não responde, apesar de a opção Activar estar seleccionada para Obter automaticamente endereço de servidor DNS, é utilizado o endereço do servidor DNS aqui definido.

Definições do nome do anfitrião e do domínio

Itens	Explicação
Obter automaticamente nome do anfitrião e do domínio	Seleccione Activar ou Desactivar para obter o nome do anfitrião e do domínio a partir do servidor DHCP.
Nome do anfitrião	Introduza o nome do anfitrião suportado pelo DNS dinâmico (entre 2 e 63 caracteres). O nome do anfitrião e do domínio não pode ultrapassar um total de 251 caracteres.
Nome do domínio	Deixe em branco ou introduza dois ou mais caracteres do nome do domínio. O nome do anfitrião e do domínio não pode ultrapassar um total de 251 caracteres.
Registar endereço da interface de rede no servidor DNS	Seleccione Activar se pretender enviar o nome do anfitrião e do domínio para o servidor DHCP que suporta actualizações de DNS dinâmico para solicitar actualizações dinâmicas de DNS.
Registar endereço da interface de rede directamente no servidor DNS	Seleccione Activar se pretender enviar directamente o nome do anfitrião e do domínio para o servidor DNS que suporta actualizações de DNS dinâmico para solicitar actualizações dinâmicas de DNS. Quando tiver seleccionado Desactivar para Registar endereço da interface de rede no servidor DNS, esta opção fica também desactivada.

Definições de Plug and Play Universal

Itens	Explicação
Usar Plug and Play Universal	Activa ou desactiva a função Plug and Play Universal.
Nome do dispositivo	Introduza o nome do dispositivo (entre 2 e 63 caracteres).

Definições Rendezvous

Itens	Explicação
Usar Rendezvous	Selecione Activar ou Desactivar para utilizar o Rendezvous.
Nome Rendezvous	Introduza o nome Rendezvous.
Nome da impressora Rendezvous	Introduza o nome da impressora para o Rendezvous.

Definições SLP

Itens	Explicação
Usar SLP	Selecione Activar ou Desactivar para utilizar a função SLP.
TTL (-1, 1-15)	Introduza o número de encaminhadores que um pacote pode percorrer antes de ser eliminado ou devolvido quando utilizar a função SLP. Se não pretender utilizar a definição TTL, introduza -1.

AppleTalk

Itens	Explicação
Usar AppleTalk	Activa ou desactiva o AppleTalk.
Nome da impressora	Introduza o nome do dispositivo ligado à interface de rede (até 32 caracteres).
Nome da zona	Introduza o nome da zona de rede (até 32 caracteres). Para que a zona seja seleccionada automaticamente, seleccione Auto para especificar o número de rede e introduza um asterisco (*) nesta caixa de texto.
Tipo de entidade	Apresenta o tipo de entidade do dispositivo. Não altere o tipo de entidade excepto se aparecer a indicação "epson". Se aparecer a indicação "epson", introduza uma entidade correspondente ao dispositivo.
Definição do número de rede	Selecione Auto ou Manual. Recomenda-se que utilize Auto.
Número de rede para o modo manual (0-65534)	Introduza o número de rede quando seleccionar Manual para Definição do número de rede.

MS Network

Itens	Explicação
Usar impressão partilhada em rede Microsoft	Activa ou desactiva a impressão partilhada em rede Microsoft.
Nome do anfitrião	Introduza o nome do anfitrião (até 15 caracteres).
Nome do grupo de trabalho	Introduza o nome do grupo de trabalho ou o nome do domínio (até 15 caracteres).
Nome de partilha da impressora	Introduza o nome de partilha do ficheiro (até 12 caracteres). Não é possível utilizar LPT "X" ou COM ("X" representa um número, 0 ou superior).

IPP

Tem de efectuar as definições apresentadas em seguida antes de configurar o dispositivo para impressão via Internet no Windows XP/Me/2000/Server 2003 ou antes de utilizar o EpsonNet Internet Print em Windows 98/95/NT 4.0. Para mais informações, consulte “Acerca do EpsonNet Internet Print”.

Itens	Explicação
URL IPP	Apresenta o URL do dispositivo para impressão via Internet. Formato: http://endereço IP da interface de rede:631/nome da impressora definido em seguida Exemplo: http://192.168.100.201:631/EPSON_IPP_Printer
Nome da impressora	Introduza o nome de um dispositivo a ser utilizado para impressão via Internet (até 127 caracteres). Exemplo: EPSON_IPP_Printer
Localização	Introduza o nome da localização física do dispositivo (até 64 caracteres).

SNMP

Comunidade

Itens	Explicação
Comunidade	Apresenta o nome da comunidade.
Só de leitura	Aparece sempre o termo “pública”.
Leitura/Escrita	Introduza o nome da comunidade de leitura/escrita (até 32 caracteres).

IP Trap

Itens	Explicação
Trap	Activa ou desactiva o trap.
Endereço	Introduza o endereço IP da interface de rede para a qual o trap é enviado.
Comunidade	Introduza o nome da comunidade (até 32 caracteres).
Número da porta	Introduza o número da porta do anfitrião de destino em caracteres decimais (entre 0 e 65535).

IPX Trap

Itens	Explicação
Trap	Activa ou desactiva o trap.
Endereço	<p>Introduza o endereço da rede e o número do nó (endereço MAC) da interface de rede para a qual o trap é enviado.</p> <p>Formato: Endereço de rede: Número do nó</p> <p>Suponha que o endereço da rede é A7E00BB0 (hexadecimal) e que o número do nó é 000048930000 (hexadecimal). Neste caso, o endereço é A7E00BB0:000048930000.</p>
Comunidade	Introduza o nome da comunidade (até 32 caracteres).
Número do socket	Introduza o número do socket do anfitrião de destino em caracteres hexadecimais (entre 0 e FFFF).

Controlo de impressão

Definições de Controlo de Impressão

Itens	Explicação
Controlo de impressão	Activa ou desactiva o controlo de impressão.
Controlo de acesso à impressora	Selecione Permitir ou Proibir. Se seleccionar Permitir, é possível aceder à rede a partir dos endereços IP registados na lista de controlo de acesso à impressora. Se seleccionar Proibir, não será possível aceder à rede a partir dos endereços IP registados na lista de controlo de acesso à impressora.
Lista de controlo de acesso à impressora	Introduza os endereços IP através dos quais não é possível aceder à rede.

Intervalo de espera

Impressão

Itens	Explicação
LPR(0-3600)	Defina o período de tempo para o LPR antes de ocorrer um intervalo (entre 0 e 3600 segundos). Introduza 0 se não pretender que seja efectuado um intervalo.
RAW(Port9100)	Defina o período de tempo para RAW(Port9100) antes de ocorrer um intervalo (entre 0 e 3600 segundos). Introduza 0 se não pretender que seja efectuado um intervalo.
IPP(0-3600)	Defina o período de tempo para o IPP antes de ocorrer um intervalo (entre 0 e 3600 segundos). Introduza 0 se não pretender que seja efectuado um intervalo.

Hora

Itens	Explicação
Hora	Apresenta as horas actuais. Faça clique na tecla Obter horas para actualizar as horas. Quando o servidor de horas estiver activado, as horas são obtidas a partir do servidor.

Definições manuais

Se a interface de rede estiver equipada com RTC (Real Time Clock – Relógio de tempo real), pode definir as horas manualmente.

Itens	Explicação
Data (AAAA-MM-DD)	Introduza o ano, o mês e o dia.
Hora (HH:MM:SS)	Introduza as horas, os minutos e os segundos.
Diferença horária (HH:DD)	Introduza a diferença horária do local onde se encontra em relação ao Tempo Médio de Greenwich (GMT).
Tecla Aplicar	Aplica as definições.

Definições do servidor de horas

Itens	Explicação
Servidor de horas	Seleccione Activar ou Desactivar para sincronizar as horas com o servidor de horas.
Endereço do servidor de horas	Introduza o endereço IP do servidor de horas.
Intervalo de sincronização(1-10080)	Introduza o intervalo de tempo, em minutos, para efectuar uma sincronização automática das horas.
Diferença horária (GMT+/-HH:MM)	Introduza a diferença horária do local onde se encontra em relação ao Tempo Médio de Greenwich (GMT).

Itens	Explicação
Estado do servidor de horas	Apresenta o estado da ligação com o servidor de horas.
Tecla Aplicar	Aplica as definições.

Configuração - Ecrãs Opcionais

Administrador

Pode estabelecer ligação ao sítio Web especificado neste ecrã se fizer clique em FAVORITOS (o nome pode ser alterado) no Índice remissivo.

Itens	Explicação
Nome do administrador	Introduza o nome do administrador (até 255 caracteres).
Localização	Introduza a localização do dispositivo (até 255 caracteres).

Favoritos

Itens	Explicação
Nome favorito	Introduza o nome do item de ligação (até 20 caracteres) que será apresentado no menu Índice remissivo.
URL favorito	Introduza um URL (até 64 caracteres).
Descrição	Introduza quaisquer comentários relativos ao URL indicado anteriormente (até 64 caracteres).

Nota:

Não são suportadas hiperligações a ftp.

Reinicialização

Pode reinicializar a interface de rede ou repor as predefinições.

Itens	Explicação
Tecla Reiniciar	Liga e desliga o dispositivo. Faça clique nesta tecla para activar as alterações.
Tecla Repor predefinição	Repõe as predefinições da interface de rede.

Palavra-passe

A palavra-passe aqui configurada protege as definições. A palavra-passe ser-lhe-á pedida quando actualizar ou alterar as definições de cada ecrã de configuração. As palavras-passe são sensíveis a maiúsculas e minúsculas. Não existe nenhuma palavra-passe predefinida.

Itens	Explicação
Palavra-passe antiga	Introduza a palavra-passe actual.
Palavra-passe nova	Introduza a nova palavra-passe (até 20 caracteres).
Nova palavra-passe (de novo)	Introduza novamente a nova palavra-passe para confirmação.

Nota:

- É utilizada a mesma palavra-passe para o *EpsonNet Config para Windows e Macintosh* e para o *EpsonNet Config com Browser Web*.
- Se se esquecer da palavra-passe, tem de inicializar a interface de rede. Para mais informações, consulte “*Inicializar a Interface de Rede*”.

EpsonNet Print

Acerca do EpsonNet Print

O EpsonNet Print é um utilitário que permite efectuar a impressão ponto-a-ponto nos dispositivos Epson através da rede TCP/IP.

Com o EpsonNet Print, é possível localizar um dispositivo situado no mesmo segmento ou para além de um encaminhador (router). É possível seleccionar uma impressão LPR normal, uma impressão LPR melhorada ou uma impressão a alta velocidade.

Requisitos de Sistema

O EpsonNet Print suporta os ambientes apresentados em seguida.

Sistemas operativos	Windows XP (com Service Pack 1 ou posterior) Windows Me, 98, 98 Second Edition Windows 95 OSR2 (com Internet Explorer versão 5.0 ou posterior) Windows 2000 (com Service Pack 4 ou posterior) Windows NT 4.0 (com Service Pack 6 ou posterior) Windows Server 2003
Processador	Pentium II a 400 MHz ou superior recomendado
Memória	64 MB ou mais
Espaço em disco	20 MB ou mais
Monitor	800 x 600 de resolução do ecrã, 256 cores ou mais

Instalar o EpsonNet Print

Execute as operações apresentadas em seguida para instalar o EpsonNet Print. Certifique-se de que instala o EpsonNet Print num computador ligado à rede.

1. Insira o CD-ROM de software na unidade de CD-ROM.
2. O ecrã de instalação do software abre automaticamente.

Se o ecrã de instalação do software não aparecer, faça clique duas vezes em EPSetup.exe no CD-ROM.

3. Certifique-se de que todas as aplicações estão fechadas e faça clique na tecla Seguinte.
4. Leia o acordo de licença e, em seguida, faça clique na tecla Aceitar. Se necessário, seleccione o modelo da impressora.
5. Seleccione Instalar Utilitário de Rede.
6. Faça clique no ícone situado junto a EpsonNet Print.
7. Siga as instruções apresentadas no ecrã para completar a instalação.

A instalação está concluída. Pode adicionar uma nova porta para a impressora através do EpsonNet Print.

- Se estiver a utilizar o Windows XP/2000/NT 4.0/Server 2003, consulte "Utilizadores de Windows XP/2000/Server 2003/NT 4.0".
- Se estiver a utilizar o Windows Me/98/95, consulte "Utilizadores de Windows Me/98/95".

Utilizadores de Windows XP/2000/Server 2003/NT 4.0

Execute as operações apresentadas em seguida para adicionar uma porta através do Assistente Adicionar Impressora.

- ❑ Se pretender adicionar uma porta para um dispositivo com o endereço IP atribuído automaticamente pelo servidor DHCP ou encaminhador (router), consulte “Adicionar uma porta para um dispositivo com um endereço IP dinâmico”.
- ❑ Se pretender adicionar uma porta para um dispositivo com o endereço IP atribuído manualmente, consulte “Adicionar uma porta para um dispositivo com um endereço IP estático”.

Nota:

- ❑ *Certifique-se de que o computador está ligado à rede e que o TCP/IP está configurado correctamente.*
- ❑ *Tem de atribuir um endereço IP válido à interface de rede.*

Adicionar uma porta para um dispositivo com um endereço IP dinâmico

1. **Em Windows XP:** Faça clique em Iniciar e, em seguida, em Impressoras e Faxes. Em Tarefas da impressora, faça clique em Adicionar uma impressora para iniciar o Assistente Adicionar Impressora.

Em Windows 2000: Faça clique em Iniciar, seleccione Definições e, em seguida, seleccione Impressoras. Faça clique duas vezes em Adicionar impressora na pasta Impressoras para iniciar o Assistente Adicionar Impressora.

Em Windows Server 2003: Faça clique em Iniciar e, em seguida, em Impressoras e Faxes. Faça clique duas vezes em Adicionar impressora na pasta Impressoras para iniciar o Assistente Adicionar Impressora.

Em Windows NT 4.0: Faça clique em Iniciar, seleccione Definições e, em seguida, seleccione Impressoras. Faça clique duas vezes no ícone Adicionar impressoras.

2. Faça clique em Seguinte.
3. **Em Windows XP/Server 2003:** Faça clique em Impressora local ligada a este computador, desactive a opção Detectar e instalar a minha impressora Plug and Play automaticamente e, em seguida, faça clique em Seguinte. Seleccione a opção Criar uma nova porta e, em seguida, seleccione a opção Porta EpsonNet Print na lista. Faça clique em Seguinte.

Nota para utilizadores do Windows XP Service Pack 2:
Se aparecer o ecrã apresentado em seguida, faça clique na tecla Desbloquear e, em seguida, faça clique na tecla Procurar outra vez para procurar os dispositivos.

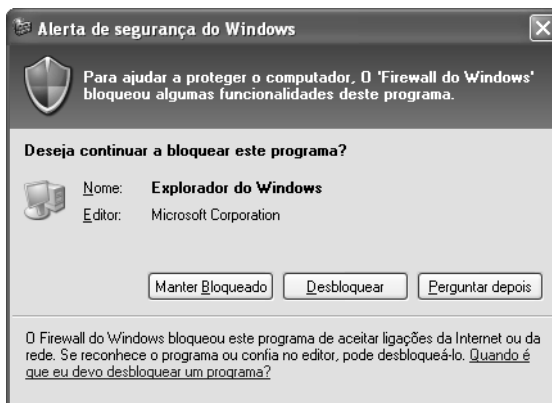

Em Windows 2000: Faça clique em Impressora local, desactive a opção Detectar e instalar a minha impressora Plug and Play automaticamente e, em seguida, faça clique em Seguinte. Selecciona a opção Criar uma nova porta e, em seguida, selecciona a opção Porta EpsonNet Print na lista. Faça clique em Seguinte.

Em Windows NT 4.0: Selecciona a opção O meu computador e, em seguida, faça clique em Seguinte. Faça clique na tecla Adicionar porta na caixa de diálogo Assistente Adicionar Impressora. Selecciona Porta EpsonNet Print na lista de portas de impressora disponíveis e, em seguida, faça clique na tecla Nova porta.

4. Selecciona o dispositivo de destino e faça clique em Seguinte.

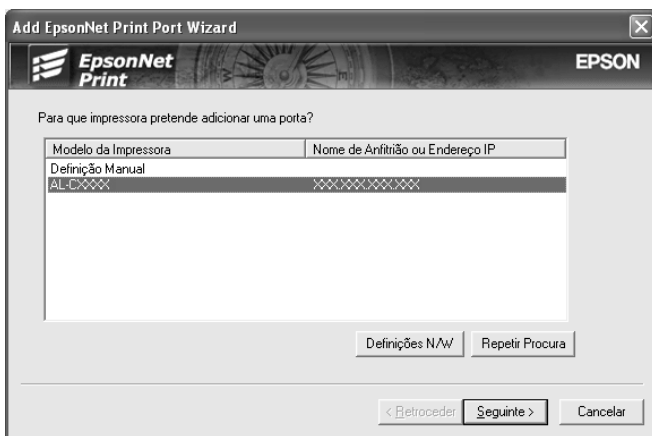

Nota:

- ❑ Se o dispositivo de destino não aparecer na lista, faça clique na tecla Procurar outra vez para procurar os dispositivos utilizando os novos parâmetros.

- Verifique as informações relativas à porta do dispositivo que pretende configurar e faça clique em Concluir.

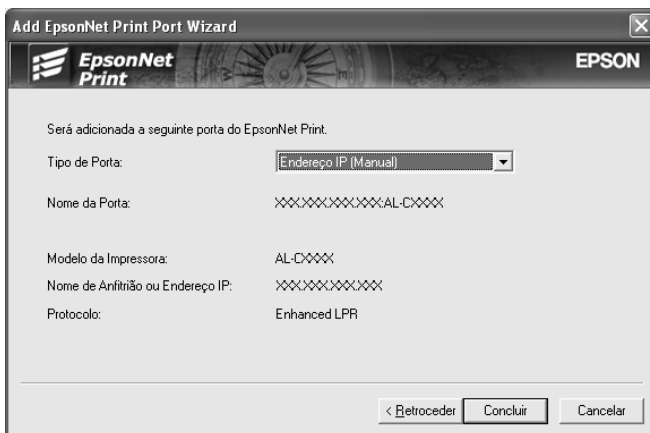

Itens	Explicação
Tipo de porta	<p>Os itens seguintes aparecem no menu pendente e pode seleccionar o tipo de porta que necessita.</p> <p>Endereço IP(Auto): Configura a porta automaticamente. Se o endereço IP do dispositivo for obtido automaticamente e se o computador e o dispositivo estiverem no mesmo segmento, pode seleccionar este tipo de porta.</p> <p>Endereço IP(Manual): Utilize o endereço IP do dispositivo como nome da porta.</p> <p>Nome do Anfitrião (DNS): Utilize o nome de anfitrião do dispositivo registado no servidor DNS como nome da porta.</p> <p>MS Network: Utilize o nome NetBIOS registado no dispositivo como nome da porta.</p>

Informações sobre a porta	Aparecem os seguintes itens: - Nome da porta (atribuído automaticamente de acordo com o tipo de porta seleccionada) - Modelo da impressora - Nome do Anfitrião ou Endereço IP (atribuído automaticamente de acordo com o tipo de porta seleccionada) - Protocolo
Tecla Concluir	Regista as informações da porta no sistema e fecha o Assistente Adicionar Porta EpsonNet Print.
Tecla Anterior	Regressa à janela da lista de dispositivos.
Tecla Cancelar	Fecha o Assistente Adicionar Porta EpsonNet Print.

A nova porta de impressora está criada no computador. Para saber como instalar o controlador de impressão, consulte “Instalar o Controlador de Impressão”.

Adicionar uma porta para um dispositivo com um endereço IP estático

1. **Em Windows XP:** Faça clique em Iniciar e, em seguida, em Impressoras e Faxes. Em Tarefas da impressora, faça clique em Adicionar uma impressora para iniciar o Assistente Adicionar Impressora.

Em Windows 2000: Faça clique em Iniciar, seleccione Definições e, em seguida, seleccione Impressoras. Faça clique duas vezes em Adicionar impressora na pasta Impressoras para iniciar o Assistente Adicionar Impressora.

Em Windows Server 2003: Faça clique em Iniciar e, em seguida, em Impressoras e Faxes. Faça clique duas vezes em Adicionar impressora na pasta Impressoras para iniciar o Assistente Adicionar Impressora.

Em Windows NT 4.0: Faça clique em Iniciar, seleccione Definições e, em seguida, seleccione Impressoras. Faça clique duas vezes no ícone Adicionar impressoras.

2. Faça clique em Seguinte.
3. **Em Windows XP/Server 2003:** Faça clique em Impressora local ligada a este computador, desactive a opção Detectar e instalar a minha impressora Plug and Play automaticamente e, em seguida, faça clique em Seguinte. Seleccione a opção Criar uma nova porta e, em seguida, seleccione a opção Porta EpsonNet Print na lista. Faça clique em Seguinte.

Em Windows 2000: Faça clique em Impressora local, desactive a opção Detectar e instalar a minha impressora Plug and Play automaticamente e, em seguida, faça clique em Seguinte. Seleccione a opção Criar uma nova porta e, em seguida, seleccione a opção Porta EpsonNet Print na lista. Faça clique em Seguinte.

Em Windows NT 4.0: Seleccione a opção O meu computador e, em seguida, faça clique em Seguinte. Faça clique na tecla Adicionar porta na caixa de diálogo Assistente Adicionar Impressora. Seleccione Porta EpsonNet Print na lista de portas de impressora disponíveis e, em seguida, faça clique na tecla Nova porta.

4. Seleccione Definição manual na lista e, em seguida, faça clique em Seguinte.

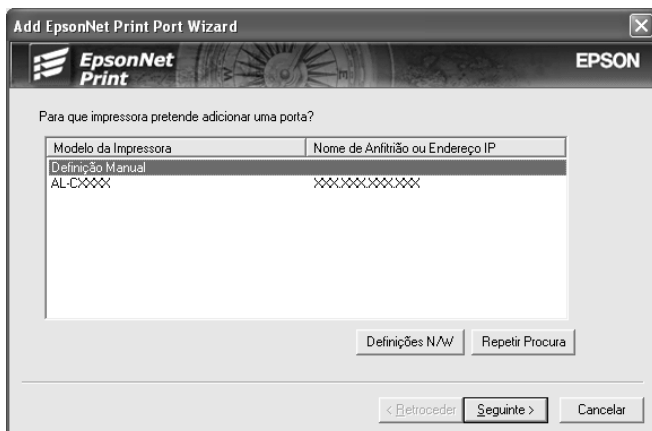

5. Introduza o nome do dispositivo e o nome da porta é introduzido automaticamente na caixa Nome da porta. Em seguida, faça clique em Seguinte.



6. Verifique as informações relativas à porta do dispositivo que pretende configurar e faça clique em Concluir.



Itens	Explicação
Informações sobre a porta	Aparecem os seguintes itens: <ul style="list-style-type: none">- Nome da porta- Nome do Anfitrião ou Endereço IP- Protocolo
Tecla Concluir	Regista as informações da porta no sistema e fecha o Assistente Adicionar Porta EpsonNet Print.
Tecla Anterior	Regressa à janela da lista de dispositivos.
Tecla Cancelar	Fecha o Assistente Adicionar Porta EpsonNet Print.

A nova porta de impressora está criada no computador. Para saber como instalar o controlador de impressão, consulte “Instalar o Controlador de Impressão”.

Instalar o Controlador de Impressão

Instale o controlador de impressão fornecido com o dispositivo.

Nota:

Algumas teclas apresentadas nestas operações podem ser ligeiramente diferentes, consoante o sistema operativo que utiliza.

1. Insira o CD-ROM de software fornecido com o dispositivo.
2. Feche o ecrã do programa de instalação da EPSON, se for apresentado.
3. Faça clique na tecla DISCO. Aparece a caixa de diálogo Instalar a partir de disco.
4. Faça clique em Procurar.
5. Em Unidades, seleccione a unidade de CD-ROM e faça clique duas vezes na pasta correspondente ao sistema operativo utilizado. Faça clique em OK.
6. Faça clique em OK na caixa de diálogo Instalar a partir de disco.
7. Seleccione o modelo do dispositivo e faça clique em Seguinte.

Nota:

Se o Assistente Adicionar Impressora pedir para seleccionar Manter controlador existente ou Substituir controlador existente, seleccione a opção Substituir controlador existente. Faça clique em Seguinte.

8. Faça clique em Concluir e siga as instruções apresentadas no ecrã para completar a instalação.

A impressora está pronta para efectuar impressões ponto-a-ponto. Para saber como configurar a porta da impressora, consulte "Configurar a Porta da Impressora".

Utilizadores de Windows Me/98/95

Execute as operações apresentadas em seguida para adicionar uma porta através do Assistente Adicionar Impressora.

- Se pretender adicionar uma porta para um dispositivo com o endereço IP atribuído automaticamente pelo servidor DHCP ou encaminhador (router), consulte “Adicionar uma porta para um dispositivo com um endereço IP dinâmico”.
- Se pretender adicionar uma porta para um dispositivo com o endereço IP atribuído manualmente, consulte “Adicionar uma porta para um dispositivo com um endereço IP estático”.

Nota:

- Certifique-se de que o computador está ligado à rede e que o TCP/IP está configurado correctamente.*
- Certifique-se de que o controlador do dispositivo de destino está instalado no computador.*
- Tem de atribuir um endereço IP válido à interface de rede.*

Adicionar uma porta para um dispositivo com um endereço IP dinâmico

Instale o controlador de impressão antes de adicionar uma porta para o dispositivo. Para saber como instalar o controlador de impressão, consulte o manual fornecido com o dispositivo.

1. Faça clique em Iniciar, seleccione Definições e, em seguida, seleccione Impressoras.
2. Faça clique com a tecla direita do rato no ícone do dispositivo de destino e, em seguida, seleccione Propriedades.

3. Faça clique no separador Detalhes e, em seguida, faça clique na tecla Adicionar porta. Selecciona a opção Outro e, em seguida, selecciona Porta EpsonNet Print. Faça clique em OK.
4. Selecciona o dispositivo de destino e faça clique em Seguinte.

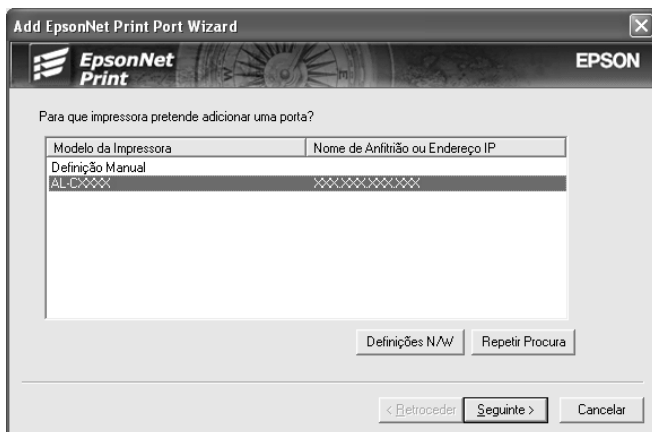

Nota:

- ❑ *Se o dispositivo de destino não aparecer na lista, faça clique na tecla Procurar outra vez para procurar os dispositivos utilizando os novos parâmetros.*
- ❑ *É possível dispor cada coluna por ordem ascendente ou descendente se fizer clique no cabeçalho da coluna. No entanto, a opção Definição manual aparece sempre no topo da lista, independentemente da ordem.*

- ❑ Se pretender procurar dispositivos noutras segmentos, faça clique na tecla Definições de rede. Seleccione a caixa de verificação Segmentos de rede específicos e introduza o endereço de rede e a máscara de sub-rede do segmento de rede a procurar. Em seguida, faça clique na tecla Adicionar. Pode também especificar o Tempo antes de declarar erro de comunicação.

Definições de Procura

Segmentos de Rede Específicos

Endereço de Rede: Máscara de Sub-rede: Adicionar

Endereço de Rede Máscara de Sub-r... Remover

Tempo antes de Declarar Erro de Comunicação: 6 segundos

OK Cancel

- Verifique as informações relativas à porta do dispositivo que pretende configurar e faça clique em Concluir.

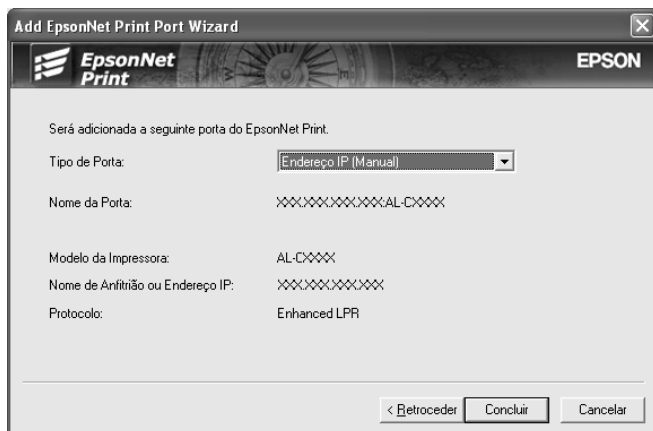

Itens	Explicação
Tipo de porta	<p>Os itens seguintes aparecem no menu pendente e pode seleccionar o tipo de porta que necessita.</p> <p>Endereço IP(Auto): Configura a porta automaticamente. Se o endereço IP do dispositivo for obtido automaticamente e se o computador e o dispositivo estiverem no mesmo segmento, pode seleccionar este tipo de porta.</p> <p>Endereço IP(Manual): Utilize o endereço IP do dispositivo como nome da porta.</p> <p>Nome do Anfitrião (DNS): Utilize o nome de anfitrião do dispositivo registado no servidor DNS como nome da porta.</p> <p>MS Network: Utilize o nome NetBIOS registado no dispositivo como nome da porta.</p>

Informações sobre a porta	Aparecem os seguintes itens: - Nome da porta (atribuído automaticamente de acordo com o tipo de porta seleccionada) - Modelo da impressora - Nome do Anfitrião ou Endereço IP (atribuído automaticamente de acordo com o tipo de porta seleccionada) - Protocolo
Tecla Concluir	Regista as informações da porta no sistema e fecha o Assistente Adicionar Porta EpsonNet Print.
Tecla Anterior	Regressa à janela da lista de dispositivos.
Tecla Cancelar	Fecha o Assistente Adicionar Porta EpsonNet Print.

A impressora está pronta para efectuar impressões ponto-a-ponto. Para saber como configurar a porta da impressora, consulte “Configurar a Porta da Impressora”.

Adicionar uma porta para um dispositivo com um endereço IP estático

Instale o controlador de impressão antes de adicionar uma porta para o dispositivo. Para saber como instalar o controlador de impressão, consulte o manual fornecido com o dispositivo.

1. Faça clique em *Iniciar*, seleccione *Definições* e, em seguida, seleccione *Impressoras*.
2. Faça clique com a tecla direita do rato no ícone do dispositivo de destino e, em seguida, seleccione *Propriedades*.
3. Faça clique no separador *Detalhes* e, em seguida, faça clique na tecla *Adicionar porta*. Seleccione a opção *Outro* e, em seguida, seleccione *Porta EpsonNet Print*. Faça clique em *OK*.

4. Seleccione Definição manual na lista e, em seguida, faça clique em Seguinte.

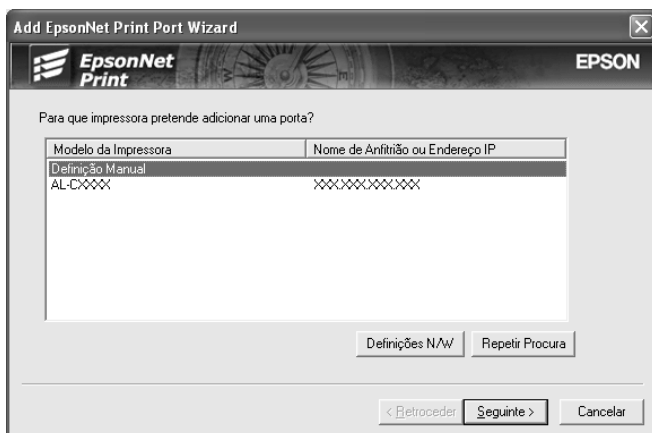

5. Introduza o nome do dispositivo e o nome da porta é introduzido automaticamente na caixa Nome da porta. Em seguida, faça clique em Seguinte.



6. Verifique as informações relativas à porta do dispositivo que pretende configurar e faça clique em Concluir.



Ítems	Explicação
Informações sobre a porta	Aparecem os seguintes itens: <ul style="list-style-type: none">- Nome da porta- Nome do Anfitrião ou Endereço IP- Protocolo
Tecla Concluir	Regista as informações da porta no sistema e fecha o Assistente Adicionar Porta EpsonNet Print.
Tecla Anterior	Regressa à janela da lista de dispositivos.
Tecla Cancelar	Fecha o Assistente Adicionar Porta EpsonNet Print.

A impressora está pronta para efectuar impressões ponto-a-ponto. Para saber como configurar a porta da impressora, consulte “Configurar a Porta da Impressora”.

Configurar a Porta da Impressora

Execute as operações apresentadas em seguida para configurar a porta da impressora. A velocidade de impressão varia consoante as selecções efectuadas.

1. **Em Windows Me/98/95/2000/NT 4.0:** Faça clique em Iniciar, seleccione Definições e, em seguida, seleccione Impressoras.

Em Windows XP/Server 2003: Faça clique em Iniciar e, em seguida, em Impressoras e Faxes.

2. Faça clique com a tecla direita do rato no dispositivo de destino e, em seguida, faça clique em Propriedades.
3. **Em Windows Me/98/95:** Faça clique no separador Detalhes e, em seguida, faça clique na tecla Definições da porta.

Em Windows XP/Server 2003/2000/NT 4.0: Faça clique no separador Portas e, em seguida, faça clique na tecla Configurar porta.

4. Efectue as definições apropriadas para a porta pretendida.

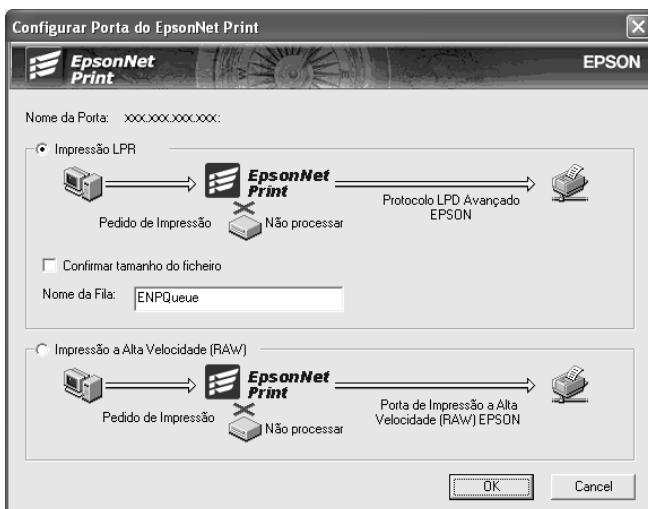

Impressão LPR melhorada:

Selecione a opção **Impressão LPR** e especifique o nome da fila (até 32 caracteres). A impressão LPR melhorada envia a tarefa de impressão para o dispositivo de rede de destino sem colocar primeiro todos os dados de impressão em fila de espera. A impressão LPR melhorada é mais rápida do que a normal.

Impressão LPR normal:

Selecione a caixa de verificação **Confirmar tamanho do ficheiro** e especifique o nome da fila (até 32 caracteres). Os dados de impressão são colocados em fila pelo computador antes de serem enviados para o dispositivo de rede de destino.

Nota:

Quando o tamanho dos dados de impressão for superior a 20 MB, recomenda-se que utilize o método de impressão LPR melhorada.

Impressão a alta velocidade:

Selecione a opção Impressão a alta velocidade (RAW). A porta de impressão a alta velocidade Epson envia a tarefa de impressão para o dispositivo de rede de destino sem colocar primeiro todos os dados de impressão em fila de espera. A impressão a alta velocidade é mais rápida do que os outros dois métodos de impressão.

5. Faça clique em OK.

Se seleccionar a opção Impressão a alta velocidade (RAW) e a impressora não suportar a impressão a alta velocidade, aparece uma mensagem de erro. Siga as instruções da mensagem para resolver o problema.

EpsonNet Internet Print

Acerca do EpsonNet Internet Print

O EpsonNet Internet Print é um utilitário que suporta a impressão através da Internet utilizando o protocolo de impressão via Internet (IPP - Internet Printing Protocol). Uma vez que a interface de rede suporta o protocolo IPP, é possível imprimir a partir da Internet através deste utilitário. Pode imprimir ou efectuar definições de impressora a partir de sistemas Windows 98/95/NT 4.0 com acesso à Internet. Também é possível imprimir através de um servidor proxy com este utilitário.

Antes de utilizar o utilitário EpsonNet Internet Print, consulte o ficheiro Leia-me.txt situado na pasta do EpsonNet Internet Print. Este ficheiro contém as informações mais recentes sobre o EpsonNet Internet Print.

Nota:

- ❑ *O EPSON Status Monitor é um utilitário que monitoriza o dispositivo e apresenta informações sobre o estado actual do mesmo. Como este utilitário não suporta o IPP, não é possível monitorizar os dispositivos ligados à Internet com o EPSON Status Monitor. Se utilizar o EpsonNet Internet Print num computador que tenha o EPSON Status Monitor instalado, pode ser apresentada uma mensagem de erro de comunicação quando tentar visualizar as propriedades da impressora. Para evitar esta situação, faça clique no separador Definições opcionais da caixa de diálogo de propriedades da impressora de destino e faça clique na opção Actualizar Inf. Opção Impressora Manualm.*
- ❑ *Em Windows XP/Me/2000, utilize o cliente IPP padrão do sistema operativo para a impressão via Internet.*

Requisitos de Sistema

Sistemas operativos

- Windows 98, Windows 95 ou Windows NT 4.0 Server e Workstation
- Processador Intel série x86 ou compatível

Produtos suportados

- Interfaces de rede Epson que suportem o protocolo IPP (o EpsonNet Internet Print é fornecido com produtos de interface de rede Epson que suportem o IPP)

Instalar o EpsonNet Internet Print

Para instalar o EpsonNet Internet Print, execute as seguintes operações:

1. Insira o CD-ROM de software na unidade de CD-ROM.
2. O ecrã de instalação do software abre automaticamente.

Se o ecrã de instalação do software não aparecer, faça clique duas vezes em EPSetup.exe no CD-ROM.

3. Certifique-se de que todas as aplicações estão fechadas e faça clique na tecla Seguinte.
4. Leia o acordo de licença e, em seguida, faça clique na tecla Aceitar. Se necessário, seleccione o modelo da impressora.
5. Seleccione Instalar Utilitário de Rede.
6. Faça clique no ícone situado junto a EpsonNet Internet Print.

7. Siga as instruções apresentadas no ecrã para completar a instalação.
8. Reinicie o computador depois de a instalação estar concluída.

Configurar o Dispositivo Utilizando o EpsonNet Internet Print

O EpsonNet Internet Print suporta a impressão através da Internet utilizando o protocolo de impressão via Internet. Execute as operações apresentadas em seguida para configurar o dispositivo.

Nota:

Antes de executar as operações apresentadas em seguida, tem de efectuar as definições do protocolo IPP apropriadas no EpsonNet Config. Consulte o Guia do Utilizador do EpsonNet Config ou "IPP" para saber como configurar o IPP. Nas operações apresentadas em seguida, pede-se ao utilizador que introduza o URL do IPP definido no ecrã de configuração do IPP do EpsonNet Config.

Windows 98/95

1. Certifique-se de que o TCP/IP está instalado e configurado correctamente no computador e que está definido um endereço IP válido para o computador e para o dispositivo.
2. Certifique-se de que as definições do IPP no EpsonNet Config estão correctas. Consulte o *Guia do Utilizador do EpsonNet Config* ou "IPP" para saber como efectuar definições para o IPP.

3. Para iniciar o EpsonNet Internet Print, faça clique em Iniciar, seleccione Programas, EpsonNet Internet Print e, em seguida, faça clique em Adicionar porta EpsonNet Internet Print.
4. Aparece o ecrã apresentado em seguida. O endereço definido neste ecrã passa a ser a porta de impressão via Internet. Efectue as definições apresentadas em seguida.

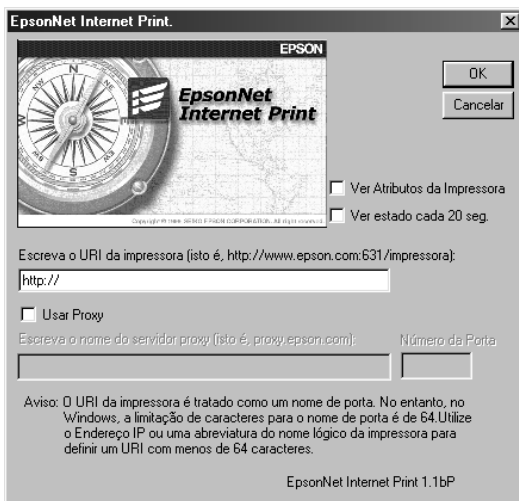

Introduzir URI da impressora:

Introduza o URI do dispositivo de destino (até 49 caracteres). O URI definido nesta opção tem de ser o mesmo que o URL do IPP definido no ecrã de configuração do IPP no EpsonNet Config. Não utilize os seguintes caracteres: | \ [] { } < > # " `

Formato: **http://**endereço IP do dispositivo:**631**/nome da impressora

Exemplo: **http://192.168.100.201:631/EPSON_IPP_Printer**

Usar proxy:

Quando utilizar o servidor proxy, seleccione esta opção e introduza o nome do servidor proxy e o número da porta. Todas as comunicações são processadas através do servidor proxy.

Introduzir nome de servidor proxy:

Introduza o nome ou o endereço IP do servidor proxy. Pode inserir até 256 caracteres, mas apenas 127 são válidos. Não utilize os seguintes caracteres: | \ [] { } < > # " `

Número da porta:

Introduza o número da porta do servidor proxy (de 0 a 65535).

Obter atributos da impressora:

Quando selecciona esta opção e faz clique em OK, o EpsonNet Internet Print comunica com o dispositivo e recebe informações, razão pela qual podem decorrer alguns minutos antes de ser apresentada uma mensagem. Esta definição está disponível apenas quando cria uma porta.

Obter estado de 20 em 20 segundos:

Selecione esta opção se pretender receber actualizações do estado da impressora a intervalos regulares (de 5 em 5 segundos durante a impressão e de 20 em 20 quando a impressora estiver em modo de espera). Se seleccionar esta opção, aparecerá uma mensagem se ocorrer um erro durante a impressão. Também pode verificar o estado da impressora se fizer clique duas vezes no respectivo ícone.

Tecla OK:

Guarda as definições.

Tecla Cancelar:

Cancela quaisquer alterações efectuadas.

Nota:

- ❑ *As definições efectuadas nas operações apresentadas anteriormente podem ser alteradas através do controlador de impressão. Na caixa de diálogo de propriedades da impressora, faça clique no separador Detalhes e, em seguida, faça clique na tecla Definições da porta para alterar as definições.*
 - ❑ *Tenha em atenção que quando estabelece uma ligação à Internet através de um encaminhador (router) de ligação telefónica e selecciona a caixa de verificação Obter estado de 20 em 20 segundos, pode ser cobrada a ligação telefónica extra.*
 - ❑ *Quando selecciona a caixa de verificação Obter atributos da impressora e faz clique em OK, pode ser apresentada uma mensagem de erro. Certifique-se de que o dispositivo está ligado e que está ligado correctamente à rede.*
 - ❑ *Se o dispositivo estiver desligado ou existir um problema na rede, a opção Obter estado de 20 em 20 segundos é desactivada automaticamente. Se isso acontecer, certifique-se de que o dispositivo está ligado e que está ligado correctamente à rede. Em seguida, seleccione novamente a caixa de verificação Obter estado de 20 em 20 segundos.*
5. Faça clique em OK para guardar as definições.
 6. Quando aparecer uma mensagem a indicar que as definições estão configuradas correctamente, faça clique em OK para iniciar o Assistente Adicionar Impressora. Faça clique em Seguinte.

Nota:

Se fizer clique em Cancelar e, mais tarde, pretender adicionar o dispositivo, inicie o Assistente Adicionar Impressora e execute as seguintes operações:

7. Faça clique em Impressora local e em Seguinte.

8. Seleccione o controlador de impressão e faça clique em Seguinte.

Se aparecer a caixa de diálogo seguinte, seleccione a opção Substituir controlador existente e faça clique em Seguinte.

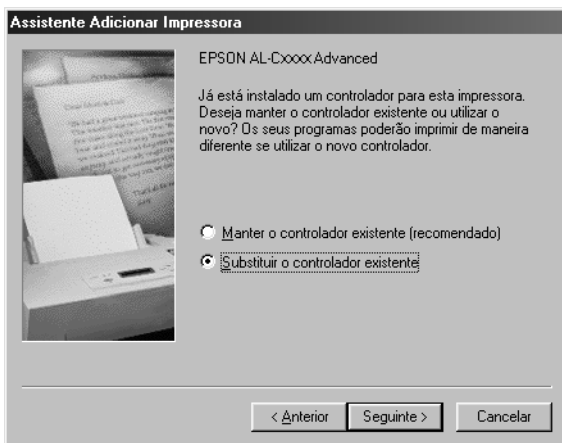

9. Seleccione a porta adicionada através do EpsonNet Internet Print na secção anterior. Faça clique em Seguinte.

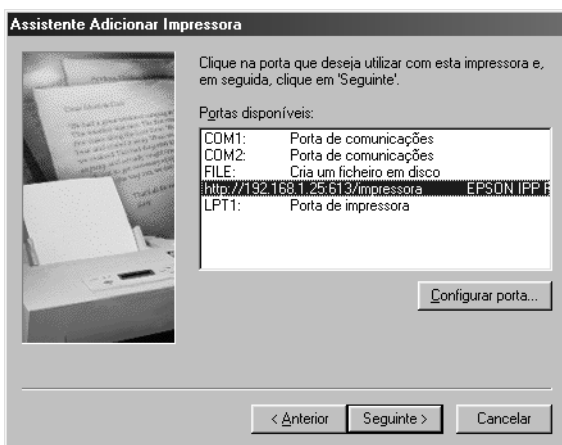

10. Siga as instruções apresentadas no ecrã para instalar o controlador de impressão.
11. Se aparecer uma caixa de diálogo a indicar que instale o EPSON Status Monitor 2 ou o EPSON Status Monitor 3, faça clique em Cancelar e termine a instalação.

Nota:

- ❑ *Se apagar a porta definida anteriormente do separador Detalhes das propriedades da impressora, não pode voltar a utilizar o nome da porta que apagou como um novo nome de porta (o URI da impressora) enquanto não reiniciar o computador.*
- ❑ *Se estiver a utilizar o EPSON Status Monitor 3 e a imprimir com o EpsonNet Internet Print, aparece a mensagem “Ocorreu um erro de comunicação”. Pode evitar que esta mensagem apareça se desactivar a opção Controlar o estado de impressão no menu Utilitário das propriedades da impressora.*

Windows NT 4.0

1. Certifique-se de que o TCP/IP está instalado e configurado correctamente no computador e que está definido um endereço IP válido para o computador e para o dispositivo.
2. Certifique-se de que as definições do IPP no EpsonNet Config estão correctas. Consulte o *Guia do Utilizador do EpsonNet Config* ou “IPP” para saber como efectuar definições para o IPP.
3. Faça clique em Iniciar, seleccione Definições e, em seguida, seleccione Impressoras.
4. Faça clique duas vezes no ícone Adicionar impressora e faça clique em Seguinte.
5. Faça clique na opção O meu computador e faça clique em Seguinte.

6. Faça clique na tecla Adicionar porta e seleccione Porta IPP EPSON na lista. Em seguida, faça clique na tecla Nova porta.

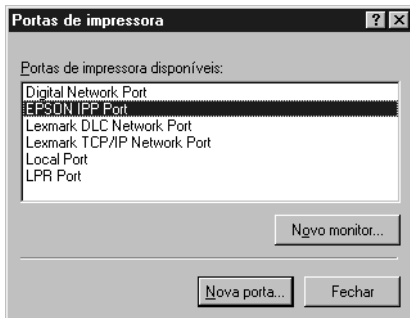

7. Aparece o ecrã apresentado em seguida. O endereço definido neste ecrã passa a ser a porta de impressão via Internet. Efectue as definições apresentadas em seguida.

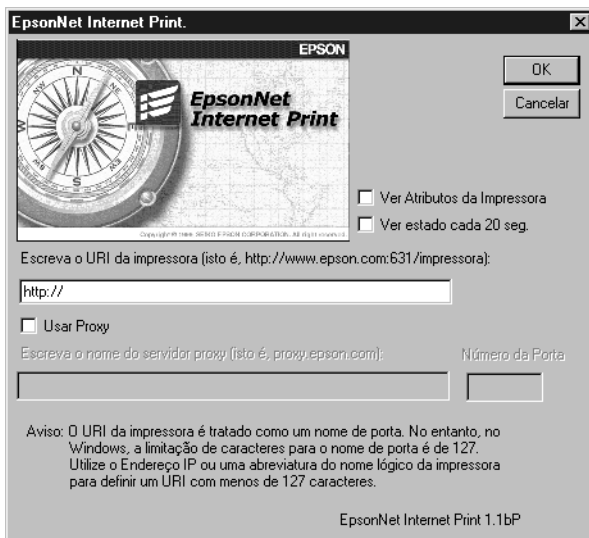

Introduzir URI da impressora:

Introduza o URI do dispositivo de destino (até 127 caracteres). O URI que definir nesta opção tem de ser o mesmo URL do IPP que definiu para a configuração do IPP no EpsonNet Config. Não utilize os seguintes caracteres: | \ [] { } < > # " ` `

Formato: **http://**endereço IP do dispositivo:**631/**nome da impressora

Exemplo: **http://192.168.100.201:631/EPSON_IPP_Printer**

Usar proxy:

Quando utilizar um servidor proxy, seleccione esta opção e introduza o nome do servidor proxy e o número da porta. Todas as comunicações são processadas através do servidor proxy.

Introduzir nome de servidor proxy:

Introduza o nome ou o endereço IP do servidor proxy (até 256 caracteres). Não utilize os seguintes caracteres: | \ [] { } < > # " ` `

Número da porta:

Introduza o número da porta do servidor proxy (de 0 a 65535).

Obter atributos da impressora:

Quando selecciona esta opção e faz clique em OK, o EpsonNet Internet Print comunica com o dispositivo e recebe informações, razão pela qual podem decorrer alguns minutos antes de ser apresentada uma mensagem. Esta definição está disponível apenas quando cria uma porta.

Obter estado de 20 em 20 segundos:

Selecione esta opção se pretender receber actualizações do estado da impressora a intervalos regulares (de 5 em 5 segundos durante a impressão e de 20 em 20 quando a impressora estiver em modo de espera). Se seleccionar esta opção, aparecerá uma mensagem se ocorrer um erro durante a impressão. Também pode verificar o estado da impressora se fizer clique duas vezes no respectivo ícone.

Tecla OK:

Guarda as definições.

Tecla Cancelar:

Cancela quaisquer alterações efectuadas.

Nota:

- ❑ *As definições podem ser alteradas depois de configurar o dispositivo. Na caixa de diálogo de propriedades da impressora, faça clique no separador Portas e, em seguida, faça clique na tecla Configurar porta para alterar as definições.*
 - ❑ *Tenha em atenção que quando estabelece uma ligação à Internet através de um encaminhador (router) de ligação telefónica e selecciona a caixa de verificação Obter estado de 20 em 20 segundos, pode ser cobrada a ligação telefónica extra.*
 - ❑ *Quando selecciona a caixa de verificação Obter atributos da impressora e faz clique em OK, pode ser apresentada uma mensagem de erro. Certifique-se de que o dispositivo está ligado e que está ligado à rede.*
 - ❑ *Se o dispositivo estiver desligado ou existir um problema na rede, a opção Obter estado de 20 em 20 segundos é desactivada automaticamente. Se isso acontecer, certifique-se de que o dispositivo está ligado e que está ligado correctamente à rede. Em seguida, seleccione novamente a caixa de verificação Obter estado de 20 em 20 segundos.*
8. Faça clique em OK para guardar as definições.
 9. Selecciona o controlador de impressão e siga as instruções apresentadas no ecrã para instalar o controlador.

Nota:

Se estiver a utilizar o EPSON Status Monitor 3 e a imprimir com o EpsonNet Internet Print, aparece a mensagem "Ocorreu um erro de comunicação". Para eliminar esta mensagem, faça clique com a tecla direita do rato no ícone da impressora, seleccione Predefinições de documentos e seleccione o separador Utilitário. Em seguida, seleccione a caixa de verificação Controlar o estado de impressão.

Janela de Alerta de Estado

O utilitário EpsonNet Internet Print actualiza o estado da impressora IPP, se tiver seleccionado a caixa de verificação Obter estado de 20 em 20 segundos na caixa de diálogo EpsonNet Internet Print.

A janela de alerta de estado aparece quando o dispositivo está sem papel, toner ou tinta, se o papel estiver encravado, se a tampa estiver aberta ou se o dispositivo estiver desactivado.

O utilitário EpsonNet Internet Print verifica o estado da impressora de 5 em 5 segundos durante a impressão e de 20 em 20 segundos quando a impressora está em modo de espera. Se não pretender verificar o estado da impressora, desactive a opção Obter estado de 20 em 20 segundos na caixa de diálogo EpsonNet Internet Print.

EpsonNet WebManager

Informações Sobre o EpsonNet WebManager

O EpsonNet WebManager é uma aplicação desenvolvida para gerir dispositivos de rede. Permite aos administradores de rede controlar facilmente dispositivos de rede como impressoras de rede, placas de interface e adaptadores de rede ligados a uma impressora. O EpsonNet WebManager possui as seguintes funções:

- ❑ Suporta plataformas Windows, Macintosh e UNIX, proporcionando aos administradores de rede total flexibilidade na gestão de dispositivos de rede.
- ❑ Permite procurar e controlar dispositivos de rede, bem como efectuar definições para dispositivos de rede.
- ❑ Dispõe de uma função de Gestão de Grupos que permite gerir os dispositivos como um grupo.

Nota:

- ❑ *Antes de instalar e utilizar o EpsonNet WebManager, leia o ficheiro `Leia-me.txt`. Este ficheiro contém as últimas informações sobre o EpsonNet WebManager.*
- ❑ *O termo “dispositivo” refere-se a uma impressora, uma placa de interface ou um adaptador de rede.*

Requisitos de Sistema

Nota:

- ❑ *Antes de utilizar o EpsonNet WebManager, é necessário que o computador e os outros dispositivos estejam devidamente ligados à rede.*

- ❑ *Uma vez que o EpsonNet WebManager funciona num browser Web, tem de instalar primeiro o TCP/IP e um browser Web. No ficheiro *Leia-me.txt* pode ver quais os browsers compatíveis.*

Sistemas operativos do servidor EpsonNet WebManager

O servidor EpsonNet WebManager é um computador com o EpsonNet WebManager instalado.

Sistema operativo	Windows Server 2003 Windows 2000 Server/Advanced Server (com Service Pack 3 ou superior) Windows NT 4.0 Server/Terminal Server Edition
Sistema operativo apenas para verificação operacional	Windows XP Home Edition/Professional Windows 2000 Professional (com Service Pack 3 ou posterior) Windows NT 4.0 Workstation (com Service Pack 6 ou superior)
Sistema	Recomenda-se Pentium a 300 MHz ou superior
Memória	256 MB
Espaço em disco	100 MB

Sistema operativos dos clientes EpsonNet WebManager

Pode aceder ao servidor EpsonNet WebManager, através de um browser, a partir dos seguintes sistemas operativos.

- ❑ Windows XP/Me/98/2000/Server 2003/NT 4.0

- ❑ Macintosh
- ❑ UNIX (veja no ficheiro Leia-me.txt quais os sistemas UNIX suportados)
- ❑ Monitor: 1024 Monitor VGA de ×768 ou de resolução superior com suporte para 65535 cores ou mais

Funções do EpsonNet WebManager

O EpsonNet WebManager oferece-lhe as seguintes funções:

- ❑ **Lista de dispositivos**
Procura dispositivos na rede e apresenta uma lista de dispositivos com o estado actual.
- ❑ **Detalhes de dispositivos**
Pode efectuar ou alterar definições da impressora através do EpsonNet WebManager. As definições disponíveis através da função de detalhes de dispositivos variam consoante o dispositivo.
- ❑ **Definições de rede**
Pode efectuar ou alterar definições da interface de rede através do EpsonNet WebManager.
- ❑ **Gestão de grupos**
Os grupos tornam a gestão dos dispositivos da rede mais eficaz.

Nota:

- ❑ *Algumas funções do EpsonNet WebManager podem não estar disponíveis, dependendo da combinação de dispositivos de rede. Para mais informações, consulte a Introdução no Guia de Consulta do EpsonNet WebManager.*

- ❑ *Quando estiver a utilizar o EpsonNet WebManager com o Internet Explorer em Mac OS, é possível que as janelas Esquema da Impressora, Notificação de Erros e Detalhes de Dispositivos não estejam disponíveis.*

Estrutura de Funcionamento do EpsonNet WebManager

O EpsonNet WebManager tem de estar instalado no computador que funciona como servidor da rede. Pode seleccionar um dos dois métodos descritos em seguida para utilizar o EpsonNet WebManager.

O EpsonNet WebManager e o browser Web a funcionar no mesmo PC

Não é necessário um servidor especial. Basta instalar o EpsonNet WebManager e um browser Web no computador que funciona como servidor. É possível gerir tudo a partir do computador com Windows XP/2000/Server 2003/NT 4.0 do administrador da rede.

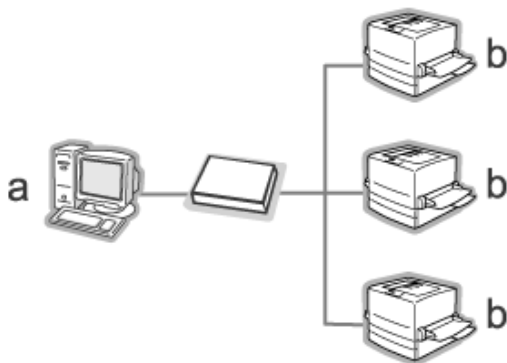

a. Servidor EpsonNet WebManager

b. Dispositivo Epson com interface de rede integrada

EpsonNet WebManager e um browser Web em PCs diferentes

Instale o EpsonNet WebManager no servidor e um browser Web nos computadores-cliente. Abra o browser Web num computador-cliente para aceder ao EpsonNet WebManager no servidor. A administração de rede em múltiplas plataformas é possível a partir de plataformas Windows, Macintosh e UNIX, através do browser.

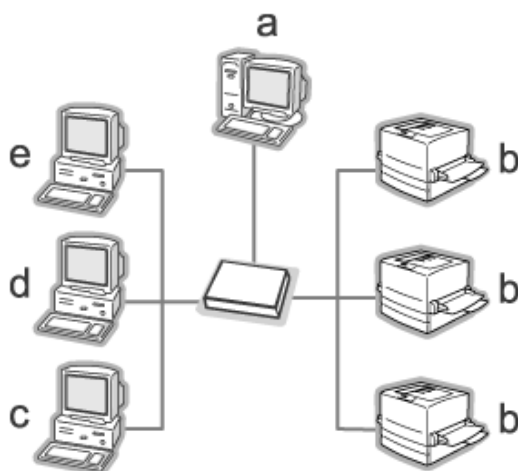

- a. Servidor EpsonNet WebManager
- b. Dispositivo Epson com interface de rede integrada
- c. Computador-cliente em Windows
- d. Computador-cliente em Macintosh
- e. Computador-cliente em UNIX

Instalar o EpsonNet WebManager

Execute as operações apresentadas em seguida para instalar o EpsonNet WebManager.

1. Insira o CD-ROM de software na unidade de CD-ROM.
2. O ecrã de instalação do software abre automaticamente.

Se o ecrã de instalação do software não aparecer, faça clique duas vezes em EPSetup.exe no CD-ROM.

3. Certifique-se de que todas as aplicações estão fechadas e faça clique na tecla Seguinte.
4. Leia o acordo de licença e, em seguida, faça clique na tecla Aceitar. Se necessário, seleccione o modelo da impressora.
5. Seleccione Instalar Utilitário de Rede.
6. Faça clique no ícone situado junto a EpsonNet WebManager.
7. Siga as instruções apresentadas no ecrã para completar a instalação.

Nota:

Não precisa de instalar o EpsonNet WebManager no computador-cliente. Basta comunicar o endereço IP ou o nome do anfitrião do servidor a todos os clientes que utilizam o EpsonNet WebManager a partir do computador-cliente.

Iniciar o EpsonNet WebManager

Certifique-se de que o protocolo TCP/IP está instalado e que o endereço IP ou o nome de anfitrião está definido no computador. (Registe o nome de anfitrião no ficheiro de anfitriões da directoria Windows.)

A partir do servidor

Para iniciar o EpsonNet WebManager, faça clique em Iniciar, seleccione Todos os Programas (em Windows XP/Server 2003) ou Programas (em Windows 2000/NT 4.0) e, em seguida, seleccione EpsonNet WebManager. Seleccione EpsonNet WebManager.

Nota para utilizadores do Windows XP Service Pack 2:

Se o EpsonNet WebManager estiver instalado num computador com o Windows XP Service Pack 2, efectue as seguintes definições; caso contrário, os computadores-cliente não terão acesso ao EpsonNet WebManager.

1. Faça clique em Iniciar, seleccione Painel de Controlo e, em seguida, seleccione Centro de Segurança. Faça clique em Windows Firewall.
2. Faça clique no separador Excepções e, em seguida, faça clique na tecla Adicionar porta.

3. Introduza o nome da porta na caixa de texto Nome e 8090 na caixa de texto Número da porta; em seguida, selecione a opção TCP.

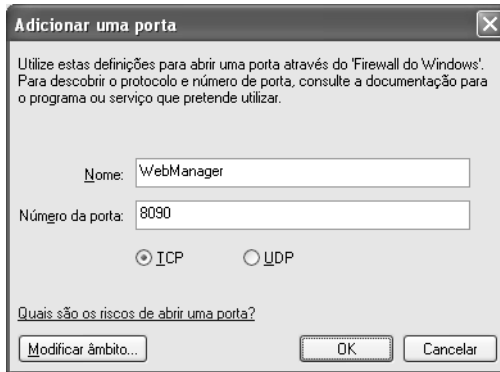

Nota:

Se necessário, faça clique na tecla Alterar âmbito e, em seguida, indique o endereço IP dos computadores-cliente para os quais a porta está desbloqueada.

4. Faça clique em OK.

A partir do cliente

Abra o browser Web e, em seguida, introduza o endereço IP (ou o nome de anfitrião) do servidor e o número de porta predefinido.

- ❑ **Formato:**
http://endereço IP ou nome de anfitrião do servidor:8090/wm
- ❑ **Exemplo:**
http://192.168.100.201:8090/wm

Abrir o Guia Interactivo

Depois de iniciar o EpsonNet WebManager, leia o guia de consulta interactivo do EpsonNet WebManager. Aí encontrará informações importantes e instruções para a utilização do EpsonNet WebManager.

Pode aceder ao guia interactivo através de qualquer um destes métodos:

- ❑ Abra o EpsonNet WebManager. A partir do menu Ajuda, seleccione Guia Interactivo.
- ❑ Faça clique na tecla do ponto de interrogação da janela aberta, para aceder a um ecrã de ajuda onde estão descritas as funções dessa janela.
- ❑ Faça clique em Iniciar, seleccione Todos os Programas (em Windows XP/Server 2003) ou Programas (em Windows 2000/NT 4.0) e, em seguida, seleccione EpsonNet WebManager. Seleccione Guia Interactivo.

EpsonNet SetupManager

Acerca do EpsonNet SetupManager

O EpsonNet SetupManager é uma ferramenta de instalação e configuração de dispositivos de fácil utilização para administradores de rede. Para os clientes, este utilitário facilita o processo de instalação dos dispositivos de rede. O EpsonNet SetupManager instala o controlador de impressão para os dispositivos quando estes são ligados à rede e ajuda os administradores de rede e os clientes a instalar e configurar com eficácia os novos dispositivos de rede nos sistemas operativos Windows que utilizem o TCP/IP.

O EpsonNet SetupManager efectua as seguintes funções:

- Instala facilmente o controlador de impressão.
- Instala automaticamente o controlador da porta (EpsonNet Print).
- Cria uma porta da impressora.
- Cria um atalho (um ícone que executa o ficheiro script no servidor) ou um pacote (que contém todos os ficheiros necessários para a instalação) para efectuar a instalação automática do controlador de impressão.
- Emite o resultado da instalação do controlador de impressão utilizando o ficheiro script.
- Edita mais do que um ficheiro script de cada vez.
- Regista os dispositivos desligados num ficheiro script.
- Instala utilitários que suportem uma instalação automática, tais como o EPSON Status Monitor 3 e o EPSON Scan.

Requisitos de Sistema

A tabela seguinte indica os requisitos de sistema do EpsonNet SetupManager.

Sistema operativo	Windows XP Home Edition/Professional Windows Me Windows 2000 Professional (com Service Pack 4 ou posterior) Windows 98 Second Edition Windows 95 OSR2 (com Internet Explorer versão 5.0 ou posterior) Windows Server 2003 Windows 2000 Advanced Server Windows NT Workstation 4.0 (com Service Pack 6 ou posterior)
Protocolo	TCP/IP
Monitor	800 × 600 pixéis, HighColor (16 bits)

Nota:

- Se estiver a utilizar o Windows 95, não é possível criar um ficheiro script, só o pode executar.*
- Se estiver a utilizar o Windows 2000 Advanced Server ou Windows Server 2003, pode criar um ficheiro script, mas não o pode executar.*
- O utilizador tem de ter privilégios de administrador para executar o programa quando o sistema operativo for o Windows XP (Home/Professional), Windows Server 2003, Windows 2000 (Professional/Advanced Server) ou Windows NT 4.0.*
- Para mais informações sobre as impressoras e as interfaces de rede suportadas, consulte o ficheiro Leia-me.txt. Este ficheiro é fornecido com o EpsonNet SetupManager.*

- ❑ *Se tiver mais do que um adaptador de rede instalado no computador e ligado a diferentes segmentos de rede, não é possível utilizar o EpsonNet SetupManager.*

Serviço de impressão

Sistemas operativos	Serviços de monitorização de portas
Windows XP/2000	EpsonNet Print ou Porta TCP/IP padrão
Windows Me	EpsonNet Print ou Suplemento IPP Port Monitor
Windows 98 Second Edition Windows 95	EpsonNet Print
Windows NT 4.0	EpsonNet Print ou LPR

Nota:

- ❑ *Se estiver a utilizar o Windows Me/98/95 e o EpsonNet Print não estiver instalado, o EpsonNet Print é instalado automaticamente. Para utilizar o EpsonNet Print em Windows 95, o Microsoft Internet Explorer 5.0 tem de estar instalado no computador.*
- ❑ *Se estiver a utilizar o Windows NT 4.0 e a impressão LPR, recomenda-se que instale o serviço de impressão LPR no computador. Se o serviço de impressão LPR não estiver instalado, o EpsonNet Print é instalado automaticamente.*
- ❑ *Se estiver a utilizar o Windows Me, o IPP Port Monitor está incluído na pasta Suplementos do CD-ROM do Windows Me.*

Quando utilizar o EPSON Status Monitor

No caso de alguns dispositivos, o EPSON Status Monitor é instalado automaticamente quando instala o controlador de impressão utilizando o EpsonNet SetupManager. Para mais informações sobre os dispositivos com os quais o EPSON Status Monitor é instalado automaticamente, consulte o ficheiro Leia-me.txt. Se o EPSON Status Monitor não for instalado automaticamente, instale-o manualmente. Consulte o guia fornecido com o dispositivo.

Instalar o EpsonNet SetupManager

Para instalar o EpsonNet SetupManager no computador, execute as seguintes operações:

1. Insira o CD-ROM de software na unidade de CD-ROM.
2. O ecrã de instalação do software abre automaticamente.

Se o ecrã de instalação do software não aparecer, faça clique duas vezes em EPSetup.exe no CD-ROM.

3. Certifique-se de que todas as aplicações estão fechadas e faça clique na tecla Seguinte.
4. Leia o acordo de licença e, em seguida, faça clique na tecla Aceitar. Se necessário, seleccione o modelo da impressora.
5. Seleccione Instalar Utilitário de Rede.
6. Faça clique no ícone situado junto a EpsonNet SetupManager.
7. Siga as instruções apresentadas no ecrã para completar a instalação.

Nota para utilizadores do Windows XP Service Pack 2:
Se aparecer a caixa de diálogo Alerta de Segurança do Windows depois de iniciar o EpsonNet SetupManager, faça clique na tecla Desbloquear.

Aceder ao Guia do Utilizador do EpsonNet SetupManager

O *Guia do Utilizador do EpsonNet SetupManager* contém informações pormenorizadas sobre o EpsonNet SetupManager. Para aceder ao *Guia do Utilizador do EpsonNet SetupManager*, execute as seguintes operações:

Faça clique em Iniciar, seleccione Todos os Programas (Windows XP/Server 2003) ou Programas (Windows Me/98/2000/NT 4.0) e, em seguida, seleccione EpsonNet. Faça clique em EpsonNet SetupManager e, em seguida, seleccione Guia do Utilizador para abrir o guia.

Aparece o *Guia do Utilizador do EpsonNet SetupManager*. Pode obter informações sobre como utilizar o EpsonNet SetupManager.

Conselhos Úteis para os Administradores

Definições para Utilizadores de NetWare

Introdução às definições de NetWare

Este capítulo explica como configurar a interface de rede para NetWare. Em primeiro lugar, é necessário configurar o dispositivo num ambiente NetWare e, em seguida, configurar a interface de rede utilizando o EpsonNet Config.

Sistemas suportados

Ambiente do servidor

NetWare 3.1/3.11/3.12/3.2 (Bindery)

NetWare 4.1/4.11/4.2 (NDS, emulação Bindery)

IntranetWare (NDS, emulação Bindery)

NetWare 5.0/5.1 (NDS, NDPS)

NetWare 6.0 (NDS, NDPS)

Ambiente do cliente

O ambiente do cliente tem de ser suportado pelo NetWare. Os clientes podem utilizar o controlador de impressão instalado na interface de rede.

São suportadas as versões Novell Client apresentadas em seguida.

- Em Windows 98/95:
Novell Client 3.3 ou posterior para Windows 98/95
- Em Windows 2000/NT 4.0:
Novell Client 4.8 ou posterior para Windows 2000/NT 4.0
- Em Windows XP:
Novell Client 4.9 ou posterior para Windows XP

Acerca dos modos

Pode escolher o modo de servidor de impressão, de impressora remota ou de repouso. Recomenda-se que utilize o modo de servidor de impressão, excepto se o número de utilizadores exceder o limite.

As funções destes modos são descritas em seguida.

Modo de servidor de impressão (Servidor de Impressão NDS/Bindery):

- Impressão a alta velocidade com impressão directa
- Utiliza a conta de utilizador do NetWare
- Pode ligar até 8 servidores de ficheiros em simultâneo
- Pode registar até 32 filas de impressão

Modo de impressora remota:

- Não é necessária uma conta de utilizador do NetWare
- É necessária uma interface de rede para controlar a impressora remota.
- Pode ligar até 16 impressoras no NetWare 3.x e até 255 no NetWare 4.x ou posterior.

Nota:

Quando liga o dispositivo, é efectuado um acesso temporário à conta do utilizador no modo de impressora remota. Se não houver nenhuma conta de utilizador disponível, ligue o dispositivo antes de ligar o cliente à rede.

Modo de repouso (modo predefinido de origem):

O modo de repouso é o modo predefinido. Este modo desactiva todas as funções relacionadas com o NetWare. Utilize o modo de repouso quando não estiver a utilizar a interface de rede num ambiente NetWare.

Instruções de Utilização do NetWare

Imprimir um ficheiro de texto

Quando imprime um ficheiro de texto utilizando o comando NPRINT do NetWare ou DOS, pode ocorrer um redireccionamento, uma conversão incorrecta ou uma falha nos caracteres, consoante o ambiente do cliente.

Protocolo de encaminhamento IPX "NLSP"

É possível definir o protocolo de encaminhamento IPX "NLSP" a partir do NetWare 4.x ou posterior; no entanto, a interface de rede não suporta o protocolo NLSP. O RIP/SAP controla a comunicação.

Pode seleccionar o protocolo de encaminhamento a) NLSP com compatibilidade RIP/SAP ou b) apenas RIP/SAP. Se remover o enlace RIP ou SAP quando tiver especificado o NLSP com compatibilidade RIP/SAP, a interface de rede não poderá comunicar com o servidor de ficheiros nem com o NDS (consulte "Protocolos" e "Enlaces" no utilitário INETCFG do NetWare).

Bindery e NDS

- ❑ Pode verificar o caminho do contexto Bindery a partir da consola do servidor utilizando o comando de definição do contexto Bindery (SET BINDERY CONTEXT).
- ❑ Se o caminho de contexto Bindery não tiver sido definido, ou se pretender utilizar o ambiente de impressão de outro contexto a partir de um cliente não NDS, é necessário especificar o contexto bindery. Utilize o comando SET BINDERY CONTEXT para definir o contexto no ficheiro AUTOEXEC.NCF.
- ❑ Não é possível utilizar o modo de servidor de impressão Bindery com o EpsonNet Config se estiver a utilizar o Novell Client para Windows 95/98 versão 3.00 ou o Novell Client para Windows NT versão 4.50. Para configurar a interface de rede para o modo Bindery, utilize o Novell IntranetWare Client ou o EpsonNet Config com Browser Web.

Para mais informações, consulte a documentação do NetWare.

Tempo necessário para reconhecer a interface de rede

O servidor NetWare demora até dois minutos para reconhecer a interface de rede, depois de ligar o dispositivo. Durante este tempo de arranque, a folha de configuração não apresenta as informações correctas.

Tipo de estrutura

Deve ser utilizado o mesmo tipo de estrutura para o servidor NetWare e para o encaminhador (router) de IPX da mesma rede. Se utilizar mais de um tipo de estrutura na mesma rede, ligue todos os tipos de estrutura aos servidores NetWare e aos encaminhadores (routers) IPX.

NetWare 5.x

O protocolo IPX tem de estar instalado (ligado) no servidor NetWare 5.x.

Acerca dos modos

Se o modo através do qual iniciou sessão for diferente do modo que definiu para a interface de rede, aparece uma mensagem quando tentar configurar a interface de rede para NetWare. Se não pretender alterar as definições actuais, faça clique em Cancelar e volte a iniciar sessão utilizando o mesmo modo que definiu para a interface de rede.

Utilizar o Servidor de Impressão Bindery (NetWare 3.x/4.x)

Esta secção contém instruções sobre como utilizar a interface de rede no modo de servidor de impressão no NetWare 3.x/4.x/IntranetWare com emulação Bindery.

Nota:

No modo de servidor de impressão do NetWare 3.x, a interface de rede não permite utilizar o controlo de visualização do estado do servidor de impressão com o PCONSOLE.

1. Ligue o dispositivo.
2. A partir de qualquer cliente NetWare, inicie a sessão no servidor NetWare de destino com privilégios de supervisor. Tem de iniciar sessão com ligação Bindery.
3. Configure a interface de rede com o EpsonNet Config. Para mais informações, consulte o *Guia do Utilizador do EpsonNet Config*.

Se os objectos NetWare já estiverem criados, também pode utilizar o EpsonNet Config com Browser Web. Para mais informações, consulte “NetWare”.

Utilizar o Servidor de Impressão NDS (NetWare 4.x/5.x/6.0)

Esta secção contém instruções sobre como utilizar a interface de rede no modo de servidor de impressão no NetWare 4.x, IntranetWare, NetWare 5.x ou NetWare 6.0 com modo NDS.

1. Ligue o dispositivo.
2. A partir de qualquer cliente NetWare, inicie a sessão como ADMIN no contexto de destino da árvore NDS.
3. Configure a interface de rede com o EpsonNet Config. Para mais informações, consulte o *Guia do Utilizador do EpsonNet Config*.

Se os objectos NetWare já estiverem criados, também pode utilizar o EpsonNet Config com Browser Web. Para mais informações, consulte “NetWare”.

Utilizar o Modo de Impressora Remota (NetWare 3.x)

Se estiver a utilizar o NetWare 3.x, execute as operações apresentadas em seguida para definir o ambiente da impressora com o PCONSOLE.

Criar filas de impressão num servidor de ficheiros

1. A partir de qualquer cliente NetWare, inicie a sessão na rede com privilégios de supervisor.

2. Execute o PCONSOLE. No ecrã Opções disponíveis, seleccione a opção Informações sobre a fila de impressão e pressione Enter.



3. Pressione a tecla Insert do teclado e introduza o nome da fila de impressão. Pressione Enter.

Nota:

Uma vez que os clientes necessitam do nome da fila de impressão aqui definido para utilizar a impressora, transmita o nome da fila de impressão aos clientes.

4. Na lista Fila de impressão, seleccione o nome de fila de impressão que acaba de introduzir e pressione Enter. Na lista Informações sobre a fila de impressão, seleccione a opção Utilizadores da fila e pressione Enter. Em seguida, seleccione a opção TODOS na lista. Se a opção TODOS não aparecer na lista, pressione Insert e seleccione a opção TODOS na lista de utilizadores da fila.

Criar um servidor de impressão

1. No ecrã Opções disponíveis, seleccione a opção Informações sobre o servidor de impressão e pressione Enter.



2. Pressione a tecla Insert do teclado e introduza o nome do servidor de impressão. Pressione Enter. Recomenda-se que tome nota do nome do servidor de impressão para utilização posterior.
3. Na lista Servidor de impressão, selecione o nome de servidor de impressão que acaba de introduzir e pressione Enter. Na lista Informações sobre o servidor de impressão, selecione a opção Configuração do servidor de impressão e pressione Enter.

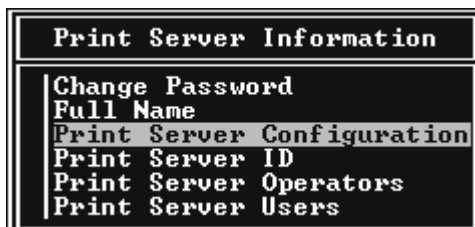

4. Selecione a opção Configuração da impressora no menu de configuração do servidor de impressão e pressione Enter.

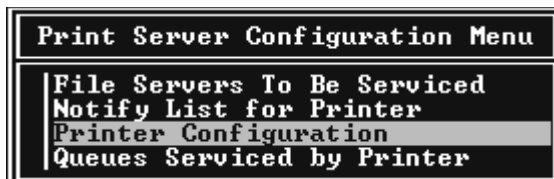

5. Na lista Impressoras configuradas, seleccione a opção Não instalada (número de porta = 0) e pressione Enter.

Configured Printers	
Not Installed	0
Not Installed	1
Not Installed	2
Not Installed	3
Not Installed	4
Not Installed	5
Not Installed	6
Not Installed	7
Not Installed	8
Not Installed	9
Not Installed	10
Not Installed	11
Not Installed	12
Not Installed	13
Not Installed	14
Not Installed	15

6. No ecrã Configuração da impressora, introduza o nome da impressora. Seleccione a opção Tipo e pressione Enter. Seleccione a opção Paralela remota, LPT1 para o modo de impressora remota.

Printer 0 configuration	
Name:	Printer 0
Type:	Local Parallel, LPT1
Use interrupts:	Yes
IRQ:	7
Buffer size in K:	3
Starting form:	0
Queue service mode:	Change forms as needed
Baud rate:	
Data bits:	
Stop bits:	
Parity:	
Use X-On/X-Off:	

Nota:

Certifique-se de que selecciona Paralela remota, LPT1 para o modo de impressora remota.

7. Pressione Esc e, em seguida, Enter para guardar as alterações.
8. Pressione Esc.
9. Seleccione a opção Filas servidas pela impressora no menu de configuração do servidor de impressão e pressione Enter.

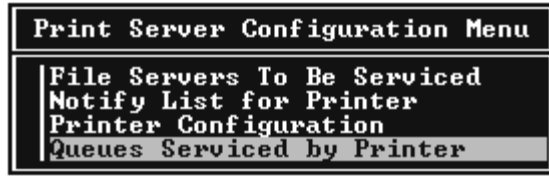

10. Seleccione a impressora que pretende utilizar na lista Impressoras definidas e pressione Enter.
11. Pressione a tecla Insert e atribua uma fila à porta do servidor de impressão a partir da lista Filas disponíveis.
12. Especifique um nível de prioridade entre 1 e 10. O nível 1 corresponde à prioridade máxima.
13. Pressione Esc para sair do PCONSOLE.

Configuração para NetWare utilizando o EpsonNet Config

1. Ligue o dispositivo.
2. Inicie o servidor de impressão a partir da consola do sistema do servidor de ficheiros onde o volume da fila de impressão está definido.
>LOAD PSERVER nome de servidor de impressão que definiu utilizando o PCONSOLE
3. Configure a interface de rede com o EpsonNet Config. Para mais informações, consulte o *Guia do Utilizador do EpsonNet Config*.

Se os objectos NetWare já estiverem criados, também pode utilizar o EpsonNet Config com Browser Web. Para mais informações, consulte "NetWare".

Utilizar o Modo de Impressora Remota Bindery (NetWare 4.x)

Execute as operações apresentadas em seguida para definir o ambiente da impressora no NetWare 4.x e no IntranetWare com emulação Bindery.

Nota:

- ❑ *Atribua Níveis de confiança aos utilizadores, se necessário.*
- ❑ *Certifique-se de que utiliza o PCONSOLE para definir a fila e o servidor de impressão em vez do NWAdmin.*

Criar objectos

1. A partir de qualquer cliente NetWare, inicie a sessão no servidor como ADMIN. Certifique-se de que inicia sessão com ligação Bindery.

Nota:

Se o cliente utilizado para esta definição tiver iniciado sessão no modo NDS, pressione a tecla F4 enquanto o PCONSOLE estiver a iniciar, para mudar para o modo Bindery.

2. Execute o PCONSOLE. No ecrã Opções disponíveis, seleccione a opção Filas de impressão e pressione Enter. Pressione Insert e introduza o nome da fila de impressão. Pressione Enter.

Nota:

Uma vez que os clientes necessitam do nome da fila de impressão aqui definido para utilizar a impressora, transmita o nome da fila de impressão aos clientes.

3. Na lista Fila de impressão, selecione o nome de fila de impressão que acaba de introduzir e pressione Enter. Na lista Informações sobre a fila de impressão, selecione a opção Utilizadores da fila e pressione Enter. Em seguida, selecione a opção TODOS na lista. Se a opção TODOS não aparecer na lista, pressione Insert e selecione a opção TODOS na lista de utilizadores da fila.
4. No ecrã Opções disponíveis, selecione a opção Servidores de impressão e pressione Enter. Pressione Insert e introduza o nome do servidor de impressão. Pressione Enter.
5. Pressione Esc para sair do PCONSOLE e encerrar sessão no servidor.
6. Inicie sessão no servidor como ADMIN. Certifique-se de que inicia sessão com ligação NDS.
7. Inicie o NWAdmin.
8. Para criar o Objecto impressora, faça clique no item especificado como contexto Bindery e selecione a opção Criar no menu Objecto. Em seguida, selecione Impressora. Introduza o nome da impressora e faça clique em Criar.
9. Para atribuir a fila de impressão, faça clique duas vezes no ícone do objecto impressora (criado no ponto 8). Aparece a caixa de diálogo Impressora.
10. Faça clique em Atribuições e, em seguida, em Adicionar. Na lista das filas de impressão, selecione a fila (criada no ponto 2) e faça clique em OK.
11. Na caixa de diálogo Impressora, faça clique em Configuração e selecione Paralela no menu pendente Tipo de impressora.
12. Faça clique em Comunicação. Aparece a caixa de diálogo Comunicação paralela.

13. Seleccione LPT1 para Porta, Consultada para Interrupções e Alimentação manual (Remota a partir do servidor de impressão) para Tipo de ligação. Em seguida, faça clique em OK.
14. Faça clique em OK na caixa de diálogo Impressora.
15. Para atribuir a impressora, faça clique duas vezes no ícone do objecto servidor de impressão (criado no ponto 4). Aparece a caixa de diálogo Servidor de impressão.
16. Faça clique em Atribuições e, em seguida, em Adicionar. Na lista de objectos impressora, seleccione o objecto impressora (criado no ponto 8) e faça clique em OK.
17. Na caixa de diálogo Servidor de impressão, seleccione a impressora atribuída na lista de objectos impressora e faça clique na tecla Número da impressora para definir um número de impressora entre 0 e 15. Em seguida, faça clique em OK.
18. Para confirmar os objectos que atribuiu, faça clique duas vezes no ícone do objecto Servidor de impressão. Faça clique em Esquema de impressão e verifique se o servidor de impressão, a impressora e a fila de impressão estão associados.

Configuração para NetWare utilizando o EpsonNet Config

1. Ligue o dispositivo.
2. Inicie o servidor de impressão a partir da consola do sistema do servidor de ficheiros onde o volume da fila de impressão está definido.
>LOAD PSERVER nome de servidor de impressão que definiu utilizando o PCONSOLE

3. Configure a interface de rede com o EpsonNet Config. Para mais informações, consulte o *Guia do Utilizador do EpsonNet Config*.

Se os objectos NetWare já estiverem criados, também pode utilizar o EpsonNet Config com Browser Web. Para mais informações, consulte “NetWare”.

Utilizar o Modo de Impressora Remota NDS (NetWare 4.x/5.x/6.0)

Execute as operações indicadas em seguida para definir o ambiente da impressora utilizando NWAdmin em NetWare 4.x, IntranetWare, NetWare 5.x ou NetWare 6.0 com modo NDS.

Criar objectos

1. A partir de qualquer cliente NetWare, inicie a sessão como ADMIN no contexto de destino da árvore NDS.
2. Execute a ferramenta de administrador (NWAdmin).
3. Criar uma impressora:

Faça clique no ícone contextual da directoria, seleccione Criar no menu Objecto e, em seguida, Impressora. Introduza o nome da impressora e faça clique em Criar.



4. Criar um servidor de impressão:

Faça clique no ícone contextual da directoria, seleccione Criar no menu Objecto e, em seguida, Servidor de Impressão. Introduza o nome do servidor de impressão e faça clique em Criar.

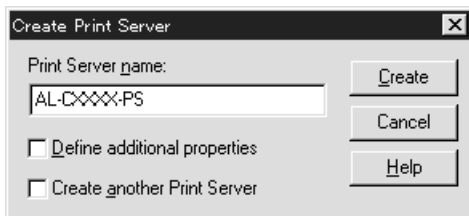

5. Criar uma fila de impressão:

Faça clique no ícone contextual da directoria, seleccione Criar no menu Objecto e, em seguida, Fila de Impressão. Introduza o nome da fila de impressão, seleccione o volume da fila de impressão e faça clique em Criar. Faça clique duas vezes no Objecto Fila de Impressão e registe o utilizador.

Nota:

Uma vez que os clientes necessitam do nome da fila de impressão aqui definido para utilizar a impressora, transmita o nome da fila de impressão aos clientes.

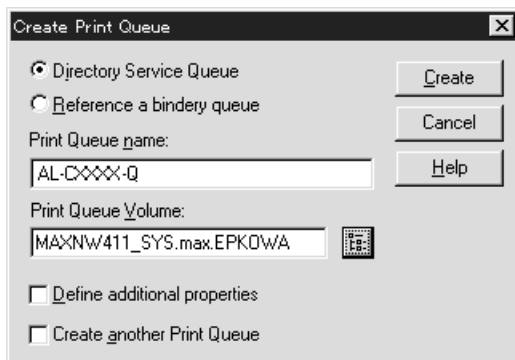

6. Faça clique duas vezes no ícone do Objecto Impressora no ecrã NetWare Administrator .

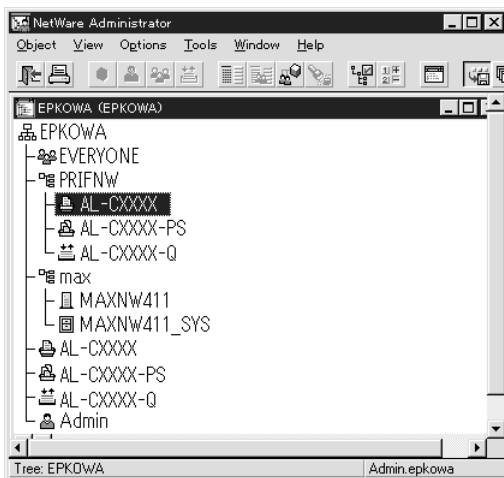

7. Na caixa de diálogo Impressora, faça clique em Atribuições e, em seguida, seleccione Adicionar.

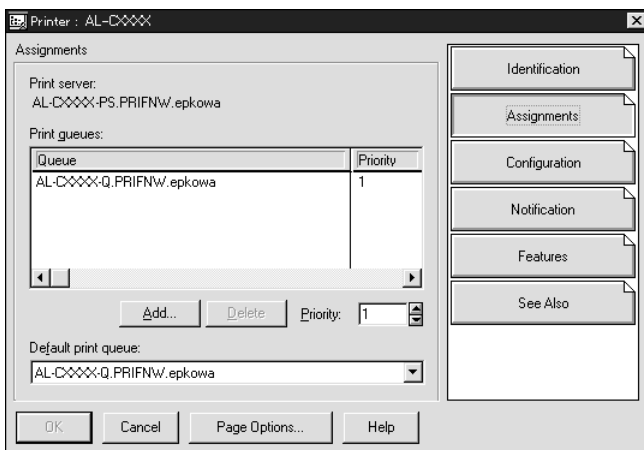

8. Na lista de filas de impressão, seleccione a fila que criou no ponto 5 e faça clique em OK.

9. Faça clique em Configuração, seleccione Outro/Desconhecido na lista de tipos de impressora e faça clique em OK.

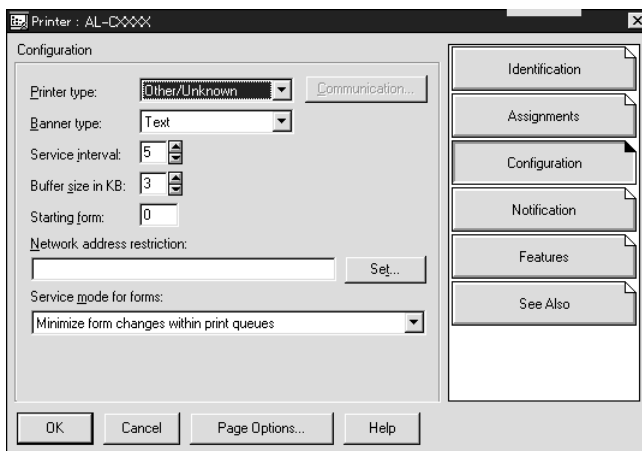

10. Faça clique duas vezes no ícone do Objecto Servidor de Impressão no ecrã NetWare Administrator.

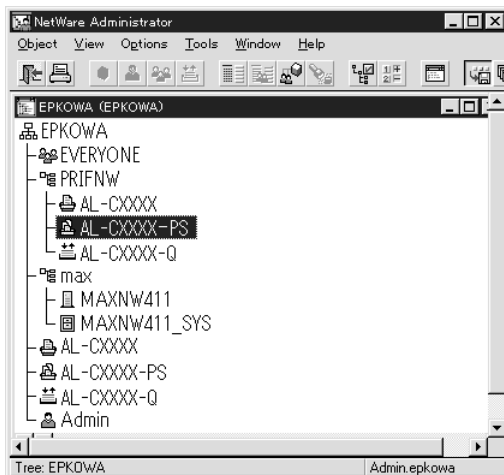

11. Na caixa de diálogo Servidor de Impressão, faça clique em Atribuições e, em seguida, seleccione Adicionar.

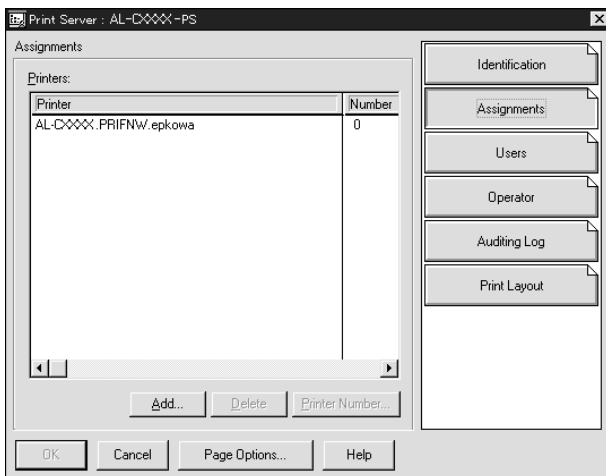

12. Na lista de objectos da impressora, seleccione o objecto que deseja atribuir e faça clique em OK.
13. Volte ao ecrã do ponto 11 e faça clique na tecla Número da impressora para definir um número para a impressora entre 0 e 254.

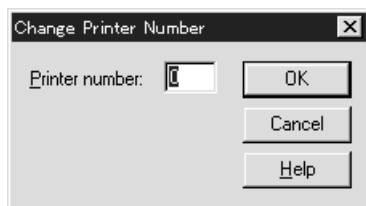

14. Para confirmar os objectos que atribuiu, faça clique duas vezes no ícone do objecto Servidor de impressão. Faça clique em Esquema de impressão e verifique se o servidor de impressão, a impressora e a fila de impressão estão associados.

Configuração para NetWare utilizando o EpsonNet Config

1. Ligue o dispositivo.
2. Inicie o servidor de impressão a partir da consola do sistema do servidor de ficheiros onde o volume da fila de impressão está definido.
>LOAD PSERVER nome de servidor de impressão que definiu utilizando o NWAdmin
3. Configure a interface de rede com o EpsonNet Config. Para mais informações, consulte o *Guia do Utilizador do EpsonNet Config*.

Se utilizar os objectos NetWare já criados, pode também utilizar o EpsonNet Config com o Browser Web. Para mais informações, consulte "NetWare".

Utilizar a Porta de Ligação NDPS

Esta secção contém instruções sobre como imprimir utilizando Novell Distributed Print Services® (NDPS®) com Novell® NetWare® 5.x/6.0. Novell Distributed Print Services (NDPS) é uma nova geração de serviços de impressão da NetWare.

Nota:

- Não é possível imprimir faixas com NDPS.
- Não pode utilizar o Status Monitor 3 com NDPS.
- Ligue o IP ou ambos os protocolos IP ou IPX no servidor NetWare onde são executados os ficheiros NDPSM.NLM e EPSONGW.NLM.

Verifique os seguintes pontos antes de iniciar.

- ❑ Instale um software de cliente adequado, como Novell Client 3.3 ou posterior para Windows 95/98, Novell Client 4.8 ou posterior para Windows 2000/NT 4.0, ou Novell Client 4.9 ou posterior para Windows XP em estações de trabalho clientes. Certifique-se de que o serviço NDPS é instalado.
- ❑ Se utilizar a interface de rede com Bindery (tanto no modo de Servidor de Impressão, como no modo de Impressora Remota), precisará do PCONSOLE.EXE para criar objectos bindery, como objectos de servidor de impressão e de fila de impressão. Uma vez que o PCONSOLE.EXE não é fornecido com o NetWare 5.x/6.0, terá de obter o ficheiro junto da Novell.

Definições gerais

Em seguida, são referidas as etapas básicas para utilizar a interface de rede com o sistema de impressão NDPS. Nas secções posteriores, encontrará uma descrição pormenorizada dos procedimentos a realizar.

1. Seleccionar o Tipo de Ligação e definir o ambiente da impressora no Servidor e nos Clientes.
2. Criar um objecto Gestor NDPS no NetWare Administrator.
3. Criar um Agente da Impressora no NetWare Administrator.
4. Configure a interface de rede com o EpsonNet Config.
5. Instalar a impressora nas estações de trabalho clientes.

O ambiente a utilizar, as definições a efectuar e as ferramentas a utilizar variam consoante o tipo de impressora e o tipo de ligação que seleccionar. Pode criar um Gestor NDPS e um Agente da Impressora no NetWare Administrator ou parcialmente através da Consola do Servidor. Para mais informações, consulte a documentação em linha da Novell.

Definir o ambiente da impressora

1. Selecione um dos seguintes tipos de ligação: Remota (rprinter em IPX), Remota (LPR em IP) ou Reencaminhar tarefas para uma fila (através dos serviços de impressão baseados em filas em uso).
2. Instale (ligue) os seguintes protocolos no servidor, consoante o tipo de ligação que utilizar.
 - Para ligação Remota (rprinter em IPX), instale IPX
 - Para ligação Remota (LPR em IP), instale TCP/IP
 - Para ligação Reencaminhar tarefas para uma fila, instale IPX
3. Instale o Software de Cliente adequado nas estações de trabalho clientes. Certifique-se de que o serviço NDPS é instalado.
4. Instale os controladores da impressora nas estações de trabalho clientes. Consulte as instruções de instalação no manual da impressora.

Nota:

- Não instale os controladores da impressora através do servidor NetWare.*
- Não adicione impressoras, nem instale controladores da impressora utilizando o Novell Print Manager (NWPMW32.EXE).*

Criar um Gestor NDPS

1. Execute o NetWare Administrator (NWADMN32.EXE) no computador cliente. Aparece a janela principal do browser.

2. Para criar um Gestor NDPS, faça clique no ícone contextual Directoria e, em seguida, seleccione Criar no menu Objecto.
3. Seleccione Gestor NDPS na lista.
4. Introduza o nome do Gestor NDPS no campo Nome do Gestor NDPS.
5. Procure o Servidor Residente e seleccione o item ao qual pretende que o Gestor NDPS seja atribuído.
6. Procure o Volume da Base de Dados e seleccione o item ao que pretende que o Gestor NDPS seja atribuído.
7. Faça clique em Criar. O ícone do Gestor NDPS aparece na janela principal do browser.
8. Escreva LOAD NDPSM na consola do servidor e, em seguida, seleccione o Gestor NDPS que criou.

Criar um Agente da Impressora

Depois de criar um Gestor NDPS, pode criar Agentes da Impressora, tanto de impressoras de acesso público, como de impressoras de acesso controlado. A forma de criar um Agente da Impressora difere consoante o tipo de impressora que seleccionar. As características das impressoras de acesso público e das impressoras de acesso controlado são referidas em seguida.

- ❑ **Impressoras de Acesso Público:**
Impressoras NDPS que estão disponíveis para todos os utilizadores da rede e não estão associadas a um objecto NDS. Os utilizadores podem seleccionar e imprimir para qualquer impressora de acesso público que consigam visualizar a partir das respectivas estações de trabalho. No entanto, estas impressoras não tiram o máximo partido de serviços, como a segurança e a notificação de evento de tarefa.

- ❑ Impressoras de Acesso Controlado:
Impressoras NDPS que são adicionadas à árvore NDS pelo NetWare Administrator. Estão disponíveis apenas para o utilizador da estação de trabalho através da lista de objectos NDS. Estas impressoras conseguem tirar o máximo partido das funções de gestão e segurança oferecidas pelo NDS.

1. Selecciono o tipo de impressora – impressora de acesso público ou impressora de acesso controlado.
2. Crie uma impressora de acesso público. Para criar uma impressora de acesso controlado, avance para o ponto 3.

No NetWare Administrator, faça clique duas vezes no Gestor NDPS que criou. Faça clique em Lista de Agentes da Impressora e selecione Novo. Introduza o nome do Agente da Impressora e selecione Porta de Ligação à Impressora Novell para o Tipo de Porta de Ligação. Faça clique em OK. Avance para o ponto 4.

3. Crie uma impressora de acesso controlado.

No NetWare Administrator, selecione o ícone contextual Directoria. Selecciono Criar no menu Objecto e, em seguida, selecione Impressora NDPS. Introduza o nome do Agente da Impressora, selecione Criar um novo agente da impressora e faça clique em Criar. Selecciono o Gestor NDPS Manager que criou e selecione Porta de Ligação à Impressora Novell para o Tipo de Porta de Ligação. Faça clique em OK.

4. Selecciono Nenhum para o Tipo de Impressora e Identificador de Portas Novell para o Tipo de Identificador de Portas; em seguida, faça clique em OK.
5. Selecciono o tipo de Ligação e configure-a da seguinte forma.

- ❑ Para ligação Remota (rpinter em IPX)
Imprima uma folha de estado da interface de rede e configure os itens correspondentes.
Tipo de porta: Seleccione LPT1.
Nome SAP: Introduza o nome do servidor de impressão principal.
Número da impressora: Introduza o número da porta da impressora.
Rede: Introduza o endereço de rede.
Nó: Introduza o endereço MAC.
Interrupção: Seleccione Nenhum.
- ❑ Para ligação Remota (LPR em IP)
Endereço IP: Introduza o endereço IP da interface de rede. Pode confirmar o endereço IP numa folha de estado.
- ❑ Para ligação Reencaminhar tarefas para fila
Nome da fila: Introduza o nome da fila que a interface de rede utiliza nos serviços de impressão baseados em filas (modo de Servidor de Impressão ou modo de Impressora Remota).
Nome do utilizador da fila: Escreva o nome do utilizador que tem direitos de acesso à fila.
Password: Introduza a palavra-passe que o utilizador da fila utiliza para iniciar sessão no servidor.

6. Seleccione Nenhum para o Controlador da Impressora.
7. Confirme o Agente da Impressora que acabou de criar.

No NetWare Administrator, faça clique duas vezes no objecto Gestor NDPS e faça clique na tecla Lista de Agentes da Impressora. Certifique-se de que o estado do Agente da Impressora que acabou de criar é “Inactivo”.

Nota:

Se tiver seleccionado Remota (rprinter em IPX), configure a interface de rede com o EpsonNet Config, conforme se descreve na secção seguinte, e, em seguida, imprima uma folha de estado.

Se tiver seleccionado Remota (rpinter em IPX), avance para a secção seguinte.

Vá para “Instalar a impressora em estações de trabalho clientes” se tiver seleccionado Remota (LPR em IP) ou Reencaminhar tarefas para fila.

Configuração para NetWare utilizando o EpsonNet Config

Execute as operações descritas em seguida para utilizar a impressora numa rede IPX.

Nota:

Certifique-se de que uma das seguintes aplicações-cliente está instalada no seu computador: Novell Client 32, Novell IntranetWare Client ou Novell Client.

1. Ligue o dispositivo.
2. A partir de qualquer cliente NetWare, entre no servidor NetWare de destino como ADMIN.
3. Execute o EpsonNet Config a partir do menu Iniciar. Para mais informações, consulte “Aceder ao Guia do Utilizador do EpsonNet Config para Windows”.

Se o endereço IP da impressora já estiver atribuído, pode também utilizar o EpsonNet Config com o Browser Web. Para mais informações, consulte “NetWare”.

Instalar a impressora em estações de trabalho clientes

Depois de configurar a interface de rede, instale a impressora nas estações de trabalho clientes.

Instalar impressoras automaticamente

1. Execute o Novell Printer Manager a partir do Windows. Se estiver a utilizar o Windows, execute:
\\PUBLIC\WIN32\NWPMW32.EXE
2. Na caixa de diálogo Novell Printer Manager, seleccione NOVA no menu Impressora.
3. Faça clique em Adicionar. Aparece uma lista das impressoras disponíveis.
4. Seleccione a impressora que deseja e faça clique em Instalar.

Aparece a caixa de diálogo de instalação de impressoras Novell. Pode alterar o nome da impressora que aparece e seleccionar uma configuração predefinida.

5. Faça clique em OK. O controlador de impressão para esse modelo de impressora é automaticamente instalado a partir do Serviço de Gestão de Recursos.
6. Faça clique em Fechar. A impressora aparece na janela principal do Gestor da Impressora e fica disponível para trabalhos de impressão.

Instalar impressoras manualmente

1. Instale o controlador da impressora.
2. Altere as Portas na caixa de diálogo de propriedades da impressora. Especifique os seguintes objectos para a porta.
 - Para Impressoras de Acesso Público:**
O agente da impressora que criou em “Impressoras de Acesso Público NDPS” no parâmetro Toda a rede.
 - Para Impressoras de Acesso Controlado:**
O agente da impressora que criou na árvore NDS.

Para mais informações, consulte a documentação em linha da Novell.

Instruções para Utilização de uma Rede de Ligação Telefónica

Esta secção explica como utilizar uma rede de ligação telefónica.

Nota:

O servidor principal descrito neste manual indica um servidor de tempo principal que sincroniza o tempo das estações de trabalho da rede.

Utilizar uma rede de ligação telefónica em cada modo

Modo de servidor de impressão

Tem de utilizar uma linha telefónica dedicada.

Uma vez que, no modo de servidor de impressão, a chamada é efectuada no servidor de ficheiros, não é possível obter uma resposta indirecta por parte do encaminhador. Por conseguinte, a ligação telefónica, neste caso, não é possível.

Modo de impressora remota

No modo de impressora remota, a utilização de um encaminhador com uma função de resposta indirecta permite que o servidor principal seja instalado no destino da ligação telefónica. No entanto, é possível que seja gerada uma conta adicional quando o servidor não estiver operacional. Para evitar isso, recomenda-se que utilize ligações através de uma linha telefónica dedicada.

Siga as instruções para utilização de uma linha telefónica.

Quando existe um servidor principal no destino da ligação telefónica

Para redes locais com servidores de ficheiros:

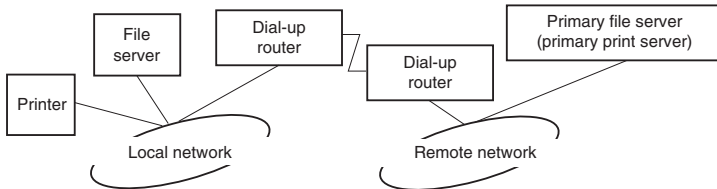

Quando liga o equipamento

É efectuada uma ligação telefónica porque se acede primeiro a um servidor de ficheiros local e depois a um servidor principal. Não há problema, pois esta ligação telefónica ocorre apenas no momento do arranque.

Quando a interface de rede não está bem configurada

É efectuada uma ligação telefónica porque se acede primeiro a um servidor de ficheiros local e depois a um servidor principal. Esta ligação telefónica repete-se em intervalos de aproximadamente 5 minutos. Configure correctamente a interface de rede para evitar este problema.

Durante o funcionamento normal (repouso)

É enviado um pacote SPX Watchdog de acordo com a convenção do protocolo NetWare. Utilize um encaminhador com uma função de resposta indirecta para evitar uma ligação telefónica.

- ❑ Durante o funcionamento normal (impressão)

É efectuada uma ligação telefónica enquanto os dados de impressão estão a ser transferidos. Não se trata de um problema, porque é uma ligação telefónica específica à rede de ligação telefónica.

- ❑ Quando o servidor principal está inactivo durante a operação

É efectuada uma ligação telefónica, porque se tenta periodicamente estabelecer ligação ao servidor principal. Uma vez que tal se deve à função de religação automática, desligue a impressora.

- ❑ Quando o servidor de ficheiros da rede local está inactivo

Quando não existe servidor de ficheiros na rede local, não é possível utilizar o NetWare na rede local. Neste caso, o protocolo NetWare para a interface de rede também não está disponível. A ligação telefónica não se faz. Quando o servidor de ficheiros da rede local for reposto, a interface de rede também é automaticamente reposta.

Para redes locais sem servidor de ficheiros:

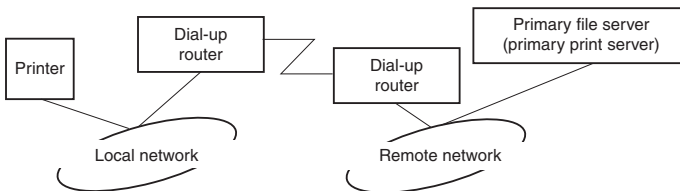

Dependendo das definições do encaminhador, pode-se utilizar o protocolo NetWare sem um servidor de ficheiros na rede local. O procedimento de configuração é idêntico ao descrito anteriormente.

Quando existe um servidor principal na rede local

Mesmo que haja um servidor principal instalado na rede local, pode ser efectuada uma ligação telefónica desnecessária, dependendo da configuração.

Os problemas enunciados em seguida são comuns ao modo de servidor de impressão e ao modo de impressora remota.

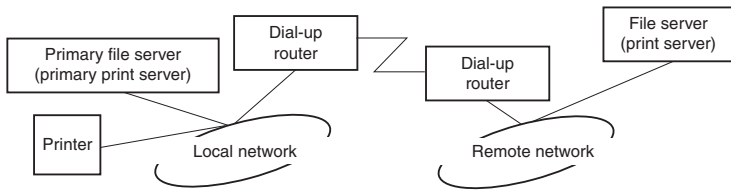

❑ Quando liga o equipamento

Uma vez que o acesso se faz apenas ao servidor principal, não é efectuada qualquer ligação telefónica.

❑ Quando a interface de rede não está bem configurada

Uma vez que o acesso se faz apenas ao servidor principal, não é efectuada qualquer ligação telefónica. No entanto, se o servidor de ficheiros/de impressão da rede remota estiver inadvertidamente configurado como servidor principal, é possível que seja efectuada uma ligação telefónica desnecessária. Corrija as definições para evitar este problema.

❑ Durante o funcionamento normal (repouso/impressão)

Uma vez que o acesso se faz apenas ao servidor principal, não é efectuada qualquer ligação telefónica.

- ❑ Quando o servidor principal está inactivo durante a operação

São efectuadas tentativas periódicas de ligação ao servidor principal, mas não é efectuada qualquer ligação telefónica. No entanto, se o encaminhador estiver definido para transmitir pacotes SAP (Procurar Servidor Mais Próximo), é possível que seja efectuada uma ligação telefónica desnecessária. Para evitar isto, desligue a impressora ou não autorize o encaminhador a transmitir pacotes SAP (Procurar Servidor Mais Próximo)

Definições para Utilizadores de UNIX

Introdução às definições de UNIX

Este capítulo explica como configurar o dispositivo para diferentes sistemas UNIX utilizando o comando `lpr`.

O dispositivo pode funcionar como impressora remota em sistemas que utilizem a transferência Ethernet TCP/IP com protocolo de impressão remota `lpr` ou `ftp` padrão (protocolo de transferência de ficheiros).

Nota:

Uma vez que este dispositivo não converte os dados na linguagem de controlo da impressora, são necessários um controlador de impressão e um filtro para cada sistema.

filtros `lpr`

Os filtros para `lpr` são controlados pelo nome dado à impressora remota. Quando configurar uma entrada de impressora `lpr`, é introduzido um nome para:

- o nome da impressora local a ser redireccionado
- o nome de anfitrião da estação para a qual a impressão é enviada
- o nome da impressora remota (nome da porta da impressora na estação remota)

É possível configurar muitos nomes de impressoras remotas diferentes, todos direccionados para o mesmo anfitrião remoto Ethernet, sendo atribuído a cada um deles um nome de impressora local diferente a ser redireccionado. Diferentes tipos de tarefas de impressão podem ser enviados para diferentes nomes de impressoras, que serão posteriormente impressos na mesma impressora, através da mesma interface Ethernet, mas utilizando filtros diferentes.

As opções de nome de impressora remota utilizadas para chamar os diferentes filtros são as seguintes:

lpb	Ficheiros binários (sem filtros)
lpa	Ficheiros ASCII (retornos do carroto nos fins de linha)
lpbf	Ficheiro binário com avanço de página no fim do ficheiro
lpaf	Ficheiro ASCII com avanço de página no fim do ficheiro

Todas as outras opções de nome de impressora remota serão tratadas da mesma forma que o lpb.

Em seguida, apresentamos um exemplo de envio de um ficheiro de texto, "txtfile", via lpr com um avanço de página agregado:

```
% lpr -plpaf txtfile
```

Configurar Diferentes Sistemas UNIX utilizando o Comando lpr

Os sistemas UNIX seguintes conseguem imprimir utilizando o comando lpr padrão.

SunSoft Solaris 2.4 ou posterior
Sun OS 4.1.4 ou posterior
IBM AIX 3.2.5 ou posterior e 4.1.3 ou posterior
HP-UX 9.05 ou posterior
SCO UNIX 4.2 ou posterior

Configurar para SunSoft Solaris 2.4 ou posterior

Nas operações indicadas em seguida, substitua o nome pelo qual o seu dispositivo será conhecido por HOSTNAME e o nome pelo qual pretende que o seu dispositivo seja conhecido por Rprinter.

1. Adicione o endereço IP e o nome de anfitrião da impressora ao ficheiro `\etc\hosts`.

Por exemplo:

```
22.33.44.55 HOSTNAME
```

2. Defina o nome de anfitrião como servidor de impressão.

Por exemplo:

```
lpsystem -t bsd HOSTNAME
```

3. Crie a impressora.

Por exemplo:

```
lpadmin -p Rprinter -s HOSTNAME\aux-T unknown-l  
any
```

4. Active o dispositivo para ser utilizado.

Por exemplo:

```
accept Rprinter  
enable Rprinter
```

5. Para imprimir, utilize o comando `lp`.

Por exemplo:

```
lp -d RPrinter Print-File-Name
```

Configurar para Sun OS 4.1.4 ou posterior

Nas operações indicadas em seguida, substitua o nome pelo qual o dispositivo será conhecido por HOSTNAME e o nome pelo qual pretende que o dispositivo seja conhecido por Rprinter.

1. Adicione o endereço IP e o nome de anfitrião da impressora ao ficheiro `\etc\hosts`.

Por exemplo:

```
22.33.44.55 HOSTNAME
```

2. Crie uma directoria de spool.

Por exemplo:

```
mkdir\var\spool\lpd\PRIFx
```

3. Adicione a entrada da impressora ao ficheiro `\etc\printcap`.

Por exemplo:

```
Rprinter |  
ALCXXX:lp=:rm=HOSTNAME:rp=aux:sd=/var/spool/  
lpd/PRIFx
```

4. Para imprimir, utilize o comando `lpr`.

Por exemplo:

```
lpr -s -PRPrinter Print-File-Name
```



Importante:

Os ficheiros que excedem 1 MB não podem ser impressos, a não ser que utilize a opção -s.

Configurar para IBM AIX 3.2.5 ou posterior e 4.1.3 ou posterior

Nas operações indicadas em seguida, substitua o nome pelo qual o dispositivo será conhecido por HOSTNAME e o nome pelo qual pretende que o dispositivo seja conhecido por Rprinter.

1. Adicione o endereço IP e o nome de anfitrião da impressora ao ficheiro /etc/hosts.

Por exemplo:
22.33.44.55 HOSTNAME

2. Execute o smit.

Por exemplo:
smit printer

3. Configure o nome da impressora (por exemplo: Rprinter) em:

"Gerir Impressora Remota"
"Serviços de Cliente"
"Filas da Impressora Remota"
"NOME da fila a adicionar".

Configure o nome de anfitrião (por exemplo: HOSTNAME) em:

"ANFITRIÃO DE DESTINO para tarefas remotas".

Configure o nome da porta (por exemplo: aux) em:

"Nome da FILA na impressora remota".

4. Para imprimir, utilize o comando lpr.

Por exemplo:
lpr -PRPrinter Print-File-Name

Configurar para HP-UX 9.05 ou posterior

Nas operações indicadas em seguida, substitua o nome pelo qual o dispositivo será conhecido por HOSTNAME e o nome pelo qual pretende que o dispositivo seja conhecido por Rprinter.

1. Adicione o endereço IP e o nome de anfitrião ao ficheiro /etc/hosts.

Por exemplo:

```
22.33.44.55 HOSTNAME
```

2. Termine o serviço da impressora.

Por exemplo:

```
lpshut
```

3. Crie uma impressora.

Por exemplo:

```
lpadmin -pRPrinter -v/dev/null -mrmmodel  
-ormHOSTNAME -orpaux
```

4. Reinicie o serviço de impressão.

Por exemplo:

```
lpshed
```

5. Active a impressora para ser utilizada.

Por exemplo:

```
accept Rprinter  
enable Rprinter
```

6. Para imprimir, utilize o comando lp.

Por exemplo:

```
lp -DRPrinter Print-File-Name
```

Configurar para SCO UNIX 4.2 ou posterior (Open Server)

Nas operações indicadas em seguida, substitua o nome pelo qual o dispositivo será conhecido por HOSTNAME e o nome pelo qual pretende que o dispositivo seja conhecido por Rprinter.

1. Adicione o endereço IP e o nome de anfitrião ao ficheiro /etc/hosts.

Por exemplo:

22.33.44.55 HOSTNAME

2. Execute o rlpconf para registar a impressora.

Por exemplo:

rlpconf

3. Insira o nome da impressora.

Por exemplo:

Insira o nome da impressora (s para sair):RPrinter

4. Indique a impressora remota para o tipo de impressora.

Por exemplo:

Rprinter é uma impressora remota ou local (r/l)? r

5. Insira o nome de anfitrião da impressora remota.

Por exemplo:

Insira o nome do anfitrião remoto a que

Rprinter

está ligada:

HOSTNAME

A impressora RPrinter está ligada ao anfitrião HOSTNAME

6. Verifique se as entradas estão correctas.

Por exemplo:

Está correcto?(s/n)s

7. Indique que a função avançada RLP (válida quando o servidor de impressão for SCO-UNIX) não será utilizada.

Por exemplo:

Se HOSTNAME estiver a ser executado no SCO OpenServer (versão 5 ou posterior), pode suportar o protocolo avançado de impressora de linha remota. Quer activar o sinalizador de suporte "protocolo RLP avançado"? Se tiver dúvidas, responda "n"? (s/n)(n)n

8. Indique se a impressora criada irá ser a impressora predefinida.

Por exemplo:

Quer que esta seja a impressora de sistema predefinida?
(s/n)s

9. Para imprimir, utilize o comando lpr.

Por exemplo:

lpr -d RPrinter Print-File-Name

Utilizar o Comando ftp

Os comandos ftp são comuns a todos os sistemas UNIX.

Os programas ftp utilizam interfaces que são comuns a todos os sistemas Unix.

Em seguida, apresentamos um exemplo de impressão utilizando o comando ftp (as operações de introdução encontram-se **destacadas**).

ftp> **open 22.33.44.55**

Connected to 22.33.44.55

220 PR-lfx(22.33.44.55) ftp server ready.

Name: **XXXX**

331 Password Required for (No Name).

Password: **XXXX**

230 User logged in.

200 Type set to l.

ftp> **put binary file**

200 PORT command successful.

150 Opening data connection for binary_file

226 Transfer complete

ftp> **bye**

Conselhos Úteis

Instruções de Utilização do DHCP

Quando atribui um endereço IP à interface de rede através da função DHCP, terá de alterar a definição da porta da impressora sempre que ligar o dispositivo.

Recomendamos que efectue uma das definições seguintes no servidor ou no encaminhador (router) DHCP e que em seguida atribua um endereço IP válido à interface de rede:

- Atribua um endereço IP válido ao endereço MAC da interface de rede.
- Atribua um endereço IP que esteja dentro dos limites de atribuição do servidor DHCP. Não deixe o servidor DHCP atribuir o endereço IP a outros dispositivos.

Se não conseguir efectuar as definições indicadas no servidor DHCP, efectue uma das seguintes definições:

- Atribua um endereço IP que não esteja dentro dos limites de atribuição do servidor DHCP.
- Atribua um endereço IP que esteja dentro dos limites de atribuição do servidor DHCP. Neste caso, terá de ligar a interface de rede em primeiro lugar e só depois ligar o servidor DHCP.

Definir um Endereço IP utilizando o Comando arp/ping

Se estiver a utilizar o UNIX ou o OS/2, terá de utilizar o comando arp e ping para definir o endereço IP da interface de rede. Pode também utilizar estes comandos com o Windows se tiver instalado correctamente funcionalidades de rede TCP/IP nestes sistemas.

Nota:

- ❑ *Certifique-se de que a função Definir usando PING está activada no menu TCP/IP do EpsonNet Config. Se esta função estiver desactivada, não poderá definir o endereço IP utilizando o comando arp/ping.*
- ❑ *Certifique-se de que a interface de rede e o computador estão no mesmo segmento.*

Antes de começar, necessita das seguintes informações:

- ❑ Um endereço IP válido para a interface de rede. Peça ao seu administrador de rede um endereço IP que não cause conflitos com nenhum outro dispositivo da rede. No caso de ser o administrador de rede, escolha um endereço dentro da sub-rede que não entre em conflito com nenhum outro dispositivo.
- ❑ O endereço MAC (hardware Ethernet) da interface de rede. Pode verificar o endereço MAC numa folha de estado.

Verificar a LAN

Em primeiro lugar, terá de verificar se o computador consegue aceder a outro computador do mesmo segmento da seguinte forma:

1. Defina a porta de ligação predefinida para o anfitrião no qual está a configurar a interface de rede.

Se existir um servidor ou um encaminhador (router) que funcione como porta de ligação, introduza o endereço do servidor ou do encaminhador. Se não existir porta de ligação, introduza o endereço IP do computador como endereço da porta de ligação.

2. Imagine que quer aceder ao computador com o endereço IP "192.168.100.101". Verifique se o computador está acessível enviando um comando ping a partir da linha de comandos.
ping 192.168.100.101
3. Se o computador estiver acessível, obterá o seguinte resultado (a forma exacta da mensagem depende do sistema operativo e o tempo pode variar):
64 bytes from 192:168:100:101:icmp_seq=0. Time=34.ms
4. Se o computador não estiver acessível, poderá ver algo semelhante:
PING 192:168:100:101:56 data bytes

Se pressionar Ctrl+C, poderá ver algo semelhante:
192:168:100:101 PING Statistics
3 packets transmitted, 0 packets received,
100% packet loss

As palavras exactas da mensagem que aparece podem diferir, dependendo do sistema operativo utilizado. Se não conseguir enviar um comando ping para o computador, verifique o seguinte:

- Se o endereço do comando ping está correcto.
- Se a ligação Ethernet do computador foi efectuada correctamente e se todos os concentradores, encaminhadores, etc. estão ligados.

Definir e verificar o novo endereço IP

Para definir o novo endereço IP da interface de rede que obteve do seu administrador de rede, utilize o comando ping e o comando arp com o sinalizador -s (crie uma entrada ARP).

Nota:

No procedimento seguinte, partimos do princípio de que o endereço MAC da interface de rede é 00:00:48:93:00:00 (hexadecimal) e que o endereço IP que irá atribuir será 192.168.100.201 (decimal). Substitua os valores destes endereços quando introduzir os comandos.

1. Na linha de comandos, escreva:
Exemplo: `arp -s 192.168.100.201 00-00-48-93-00-00`
2. Execute o comando ping para definir o endereço IP:
Exemplo: `ping 192.168.100.201`
3. A interface de rede deverá responder ao comando ping. Se isso não acontecer, poderá ter introduzido incorrectamente o endereço MAC ou o endereço IP no comando -s arp. Verifique e volte a tentar. Se nenhuma destas operações resultar, reinicialize a interface de rede e tente novamente.
4. Imprima uma folha de estado para verificar se o novo endereço IP foi atribuído à interface de rede.

Nota:

Quando o endereço IP é definido pelo comando ping, a máscara de sub-rede é alterada automaticamente pelo tipo de endereço IP. Para alterar a máscara de sub-rede e a porta de ligação predefinida de acordo com o ambiente de rede, utilize o EpsonNet Config nos sistemas operativos Windows ou o EpsonNet Config em Macintosh.

Instruções para Utilização de um Encaminhador de Ligação Telefónica

Esta secção explica como utilizar um encaminhador (router) de ligação telefónica.

Se utilizar o DHCP para atribuir um endereço IP à interface de rede e a função DNS dinâmico não for suportada, terá de alterar a definição da porta da impressora sempre que ligar o dispositivo. Por conseguinte, é aconselhável definir um endereço IP válido para a interface de rede através de um dos seguintes métodos:

- Defina o endereço IP para a interface de rede manualmente. Utilize o EpsonNet Config. Para mais informações, consulte o *Guia do Utilizador do EpsonNet Config*.
- Indique a interface de rede utilizando o enlace (bind) da função DHCP.
- Defina o endereço exclusivo da função DHCP.

Nota:

- Utilize a impressão NetBEUI se não quiser executar estas operações.*
- Consulte o manual do encaminhador de ligação telefónica para obter mais informações sobre limites de âmbito, enlace, endereço exclusivo da função DHCP.*

Função Plug and Play Universal

Quando liga o dispositivo à rede, ao dispositivo é atribuído automaticamente um endereço IP e o ícone da impressora aparece na pasta Os meus locais na rede. Se fizer clique duas vezes no ícone da impressora, pode aceder ao EpsonNet Config com o Browser Web para obter informações básicas sobre o dispositivo, como o fabricante, o modelo, o local e o nome do administrador.

Na pasta Os meus locais na rede, faça clique com a tecla direita do rato no ícone da impressora e seleccione Propriedades. Pode verificar algumas informações sobre a interface de rede.

Para poder utilizar a função Plug and Play Universal, esta tem de estar instalada no Windows Me ou em sistemas operativos posteriores. Para saber como instalar a função Plug and Play Universal, consulte a ajuda interactiva do Windows Me.

Nota:

Antes de utilizar a função Plug and Play Universal, terá de activá-la no EpsonNet Config. Leia o Guia do Utilizador do EpsonNet Config ou "Configurar a Interface de Rede Utilizando o EpsonNet Config com Browser Web".

Desinstalar Software

Execute as operações indicadas em seguida para desinstalar o software de rede.

Windows XP/Server 2003

1. Faça clique em Iniciar, Painel de Controlo e, em seguida, faça clique em Adicionar ou Remover Programas.
2. Seleccione o utilitário que pretende desinstalar e, em seguida, faça clique na tecla Alterar/Remover.

3. Siga as instruções apresentadas no ecrã para completar a desinstalação.

Windows Me/98/95/2000/NT 4.0

1. Faça clique em Iniciar, seleccione Definições e, em seguida, seleccione Painel de Controlo.
2. Faça clique duas vezes no ícone Adicionar/Remover Programas.
3. Seleccione o utilitário que pretende desinstalar e faça clique na tecla Adicionar/Remover (Windows Me/98/95/NT 4.0) ou na tecla Alterar/Remover (Windows 2000).
4. Siga as instruções apresentadas no ecrã para completar a desinstalação.

Macintosh

1. Faça clique duas vezes no ícone EpsonNet Config Installer.
2. Faça clique na tecla Continuar.
3. Na caixa de diálogo da Licença, leia o Acordo de Licença e, em seguida, faça clique na tecla Aceitar.
4. Seleccione Desinstalar no menu pendente.
5. Faça clique na tecla Desinstalar.
6. Siga as instruções apresentadas no ecrã para completar a desinstalação.

Nota:

Pode também desinstalar o software deslocando a pasta EpsonNet para o lixo.

Resolução de Problemas

Problemas Gerais

Não consegue configurar a interface de rede ou imprimir a partir da rede.
--

Causa	O que fazer
-------	-------------

As definições da impressora ou as definições da rede podem estar incorrectas.

Experimente imprimir uma folha de estado, conforme o descrito em “Tecla da folha de configuração”. Se conseguir imprimir uma folha de estado, verifique as definições da rede; caso contrário, defina o modo de interface no painel de controlo da impressora para Auto ou Opção.

Não consegue imprimir mesmo atribuindo o endereço IP ao computador e à interface de rede.
--

Causa	O que fazer
-------	-------------

Atribuiu um endereço IP ao computador manualmente, mas atribuiu o endereço IP à interface de rede através do sistema de endereçamento automático Automatic Private IP Addressing (APIPA).

O endereço IP da interface de rede tem de pertencer ao mesmo segmento do computador. Utilize o EpsonNet Config ou o painel de controlo da impressora.

Não consegue iniciar o EpsonNet Config.

Causa	O que fazer
Acrescentou ou eliminou protocolos depois de instalar o EpsonNet Config.	Desinstale o EpsonNet Config e volte a instalá-lo. Consulte “Desinstalar Software” e “Instalar o EpsonNet Config para Windows”.

A mensagem “Não foi possível instalar o controlador da impressora.” aparece quando instala a interface de rede.

Causa	O que fazer
Não instalou o controlador da impressora.	Instale o controlador da impressora no computador antes de instalar a interface de rede. Consulte “Acerca da Instalação do Controlador de Impressão” ou o manual fornecido com a impressora para obter instruções sobre como instalar o controlador da impressora.

A mensagem “O EpsonNet Config não pode ser usado porque não há nenhuma rede instalada.” aparece quando inicia o EpsonNet Config.

Causa	O que fazer
Os protocolos TCP/IP e IPX/SPX não estão instalados no computador.	Instale o protocolo TCP/IP ou IPX/SPX.
O protocolo TCP/IP está instalado no computador, mas o seu endereço IP não está correctamente definido.	Defina um endereço IP correcto para o computador.

A mensagem “Não foi possível concluir os dados de configuração da comunicação” aparece quando envia definições para a interface de rede.

Causa

O que fazer

Isto pode acontecer quando utiliza um encaminhador (router) de ligação telefónica.

Execute a Linha de Comandos a partir do computador no qual o EpsonNet Config está instalado e, em seguida, introduza o seguinte comando:

Formato: >ROUTE_ADD_endereço IP da interface de rede_ endereço IP do computador (o traço de sublinhado representa um espaço)

Exemplo: >ROUTE ADD
192.168.192.168 22.33.44.55.

Não consegue iniciar o EpsonNet Config com o Browser Web.

Causa

O que fazer

Não definiu o endereço IP para a interface de rede.

Defina o endereço IP para a interface de rede utilizando o EpsonNet Config para Windows ou Macintosh, o painel de controlo da impressora ou os comandos arp/ping. Pode verificar o endereço IP numa folha de estado. Leia o *Guia do Utilizador do EpsonNet Config* ou “Definir um Endereço IP utilizando o Comando arp/ping”.

Não consegue definir o endereço IP com os comandos arp/ping.

Causa

O que fazer

A interface de rede não está ligada à rede.

Ligue a interface de rede à rede e verifique o ambiente de rede.

O dispositivo está localizado para além do encaminhador. O dispositivo e o computador têm de estar no mesmo segmento.

O nome do modelo e o endereço IP não aparecem na caixa de diálogo EpsonNet Config.

Causa	O que fazer
Se não tiver definido um endereço IP válido, os itens indicados na caixa de diálogo referida anteriormente não aparecem.	Defina um endereço IP válido. Actualize o estado, seleccionando Actualizar no menu Ver. Aumente o período de tempo para o intervalo de espera. Para isso, seleccione Opções no menu Ferramentas e, em seguida, seleccione Intervalo de Espera. Tenha em atenção que, ao fazer isto, pode tornar o EpsonNet Config mais lento.

É gerada uma conta adicional quando utiliza a rede de ligação telefónica.

Causa	O que fazer
O NetWare está Activado embora não o esteja a utilizar.	Desactive o NetWare no ecrã NetWare do EpsonNet Config com o Browser Web.

A interface de rede não aparece na lista do EpsonNet Config.

Causa	O que fazer
Existem várias causas possíveis. Verifique os itens descritos à direita.	Certifique-se de que a impressora está ligada.

Como obter um endereço IP.

Para obter um endereço IP, terá de se inscrever no NIC (Network Information Center) do seu país.

Problemas Específicos do seu Ambiente de Rede

Ambiente Windows Me/98/95

Aparece uma caixa de diálogo de ligação telefónica quando imprime com TCP/IP via EpsonNet Print.

Causa	O que fazer
Seleccionou uma linha telefónica ou um modem (Internet Explorer 4.0x) para a ligação à Internet.	A impressão termina normalmente depois de cancelar esta caixa de diálogo, mas a mensagem aparece sempre que imprimir. Efectue a ligação à Internet através de uma rede local (LAN) ou inicie manualmente uma ligação telefónica à rede.

Aparece uma mensagem de erro de comunicação quando inicia a impressão ou quando abre a caixa de propriedades da impressora

Causa	O que fazer
Quando imprime com NetBEUI ou IPP, o EPSON Status Monitor não pode ser utilizado.	Abra as propriedades da impressora e faça clique no separador Definições Opcionais. Seccione a opção Actualizar Dados de Opções da Impressora manualmente. Abra as propriedades da impressora e faça clique no separador Utilitários. Desactive a caixa de verificação Controlar Estado de Impressão.

Ambiente Windows XP/2000/NT

Aparece uma caixa de diálogo de ligação telefónica quando imprime com TCP/IP via EpsonNet Print.

Causa	O que fazer
Seleccionou uma linha telefónica ou um modem (Internet Explorer 4.0x) para a ligação à Internet.	A impressão termina normalmente depois de cancelar esta caixa de diálogo, mas a mensagem aparece sempre que imprimir. Efectue a ligação à Internet através de uma rede local (LAN) ou inicie manualmente uma ligação telefónica à rede.

Aparece uma mensagem de erro de comunicação quando inicia a impressão ou quando abre a caixa de propriedades da impressora

Causa	O que fazer
Quando imprime com NetBEUI ou IPP, o EPSON Status Monitor não pode ser utilizado.	<p>Abra as propriedades da impressora e faça clique no separador Definições Opcionais. Selecciona a opção Actualizar Dados de Opções da Impressora manualmente.</p> <p>Abra as propriedades da impressora e faça clique no separador Utilitários. Desactive a caixa de verificação Controlar Estado de Impressão.</p>

Só um administrador consegue imprimir através do Windows NT Server 4.0.

Causa	O que fazer
O item CRIADOR PROPRIETÁRIO foi retirado da lista de permissões da impressora ou o item CRIADOR PROPRIETÁRIO está definido para Imprimir ou Sem Acesso.	Adicione o item CRIADOR PROPRIETÁRIO fazendo clique na tecla Adicionar na caixa de diálogo de permissões da impressora, ou defina o item CRIADOR PROPRIETÁRIO para Gerir Documentos (predefinição).

Ambiente Macintosh

Os dispositivos não parecem no Selector de Recursos

Causa	O que fazer
Talvez tenha seleccionado uma definição incorrecta para "Ligação via" no painel de controlo AppleTalk.	Selecione Ethernet integrado no Painel de Controlo AppleTalk e certifique-se de que AppleTalk está activado no Selector de Recursos. Verifique também o equipamento de rede, incluindo o cabo do concentrador.

A definição Rendezvous da impressora é substituída pela definição AppleTalk quando uma mesma impressora é definida para AppleTalk depois de ter sido definida para Rendezvous.

Causa	O que fazer
Altere o nome da impressora AppleTalk para que não entre em conflito com o nome da impressora Rendezvous.	

Ambiente NetWare

Nada é impresso mesmo depois de os clientes enviarem dados para o dispositivo.

Causa	O que fazer
Os clientes podem não estar registados ou a interface de rede pode não estar ligada ao servidor NetWare.	Certifique-se de que os clientes estão registados como utilizadores da fila de impressão e do servidor de impressão. Certifique-se ainda de que a interface de rede está ligada ao servidor NetWare.

O EpsonNet Config não arranca correctamente.

Causa	O que fazer
O Microsoft NetWare Directory Service está instalado no seu computador.	Se estiver a utilizar o serviço NDS, instale o serviço Novell NetWare Client.

O EpsonNet Config demora muito tempo a arrancar.

Causa	O que fazer
O serviço Novell Client está instalado.	Faça clique duas vezes em Rede no Painel de Controlo e, em seguida, faça clique duas vezes no adaptador de rede que não utiliza o protocolo compatível com IPX/SPX. Limpe os itens relacionados com IPX para desligar o IPX.

Os dispositivos da rede IPX não aparecem na caixa de diálogo EpsonNet Config.

Causa	O que fazer
O dispositivo está desligado.	Ligue o dispositivo.
O dispositivo não está no mesmo segmento do computador onde instalou o EpsonNet Config.	Para procurar interfaces de rede noutras segmentos, utilize as opções de procura do EpsonNet Config.
Não acedeu ao servidor NetWare de destino com privilégios de supervisor.	A partir do computador onde o EpsonNet Config está instalado, aceda ao servidor NetWare de destino com privilégios de supervisor.

Inicializar a Interface de Rede

Para inicializar a interface de rede, ligue o dispositivo. Em seguida, enquanto os indicadores luminosos de estado e de dados estiverem apagados, pressione a tecla da folha de estado da interface de rede durante vinte segundos. O período de tempo durante o qual deve manter a tecla pressionada varia consoante o modelo do dispositivo. O indicador verde fica intermitente e o indicador de dados verde acende, indicando que a interface de rede está a ser inicializada.

Quando a inicialização terminar, pressione a tecla da folha de estado para imprimir uma folha de estado. Verifique as informações da folha de estado.

Nota:

Pode também inicializar a interface de rede com o EpsonNet Config, fazendo clique na tecla Predefinições.

Limitações do EPSON Status Monitor 3

O EPSON Status Monitor 3 funciona de forma diferente se a impressora ou o equipamento multifunção estiver ligado à interface de rede para utilização num ambiente de rede LAN ou directamente num computador, conforme se descreve em seguida.

Impressora laser

Para utilizadores do Windows XP Service Pack 2

Se partilhar as impressoras laser no computador utilizando o Windows XP Service Pack 2 na rede, os computadores-cliente com as seguintes condições não conseguirão controlar as impressoras através do EPSON Status Monitor 3:

- Computadores-cliente com Windows Me/98/95
- Computadores-cliente localizados num outro segmento de rede

Solução

1. Faça clique em Iniciar, seleccione Painel de Controlo e, em seguida, seleccione Centro de Segurança. Faça clique em Windows Firewall.
2. Faça clique no separador Excepções e, em seguida, faça clique na tecla Adicionar Programa.
3. Faça clique na tecla Procurar.
4. Seleccione o programa localizado na seguinte pasta, utilizando o menu pendente Procurar em.

C:\Program Files\Common Files\EPSON\EBAPI\EEBAgent.exe

Nota:

- Substitua a letra da unidade pela letra correspondente ao seu sistema operativo.*
 - Se tiver actualizado o EPSON Status Monitor 2 para o EPSON Status Monitor 3, seleccione a pasta onde o EPSON Status Monitor 2 está instalado.*
5. Certifique-se de que o EEBAgent.exe está registado na lista de Programas e, em seguida, faça clique em OK.
 6. Certifique-se de que a caixa de verificação relativa ao EEBAgent.exe está seleccionada na lista de Programas e Serviços e, em seguida, faça clique em OK.

A função de Gestão de Tarefas não pode ser utilizada (excepto na ligação LAN com fios)

Na caixa de diálogo Preferências de Monitorização, a definição de gestão de tarefas não aparece. Por isso, o separador Dados de Tarefas e a mensagem de Notificação não aparecem na caixa de diálogo quando termina uma tarefa de impressão.

Nota:

Não se aplica aos modelos disponíveis no mercado depois de 2004.

Características Técnicas

Especificações da Interface de Rede

Interface de rede:	Conector RJ-45
Tecla:	Tecla da folha de configuração
Indicadores luminosos:	Indicador luminoso de estado, indicador luminoso de dados
Dimensões:	Largura: 100 mm (aprox. 3,94") Profundidade: 115 mm (aprox. 4,53") Altura: 30 mm (aprox. 1,18")
Peso:	Aprox. 0,5 kg (aprox. 1,1 lb)

Características Eléctricas

Voltagem:	5 V CC $\pm 5\%$
Corrente:	300 mA
Consumo de corrente:	Inferior a 300 mA

Aprovações de Normas

EMC:	Disposição 15 da FCC, subdisposição B, Classe B CSA C108.8, Classe B CISPR Pub.22, Classe B
	Marca CE (EMC): Directiva EMC 89/336/CEE EN 55022, Classe B EN 55024
	AS/NZS CISPR 22, Classe B

Fiabilidade

MTBF:	10.000 horas (em funcionamento, desempenho a 100%)
MTTR:	N/D

Características Ambientais

Temperatura de Funcionamento:	0 a 40° C (32 a 104° F)
Temperatura de Armazenamento:	-40 a 70° C (-40 a 158° F)

Humidade de Funcionamento:	30 a 90% de humidade relativa
Humidade de Armazenamento:	0 a 90% de humidade relativa
Vibração de Funcionamento:	0,5 G (5 a 55 Hz)
Vibração de Armazenamento:	1,5 G (5 a 55 Hz)
Choque de Funcionamento:	1 G
Choque de Armazenamento:	2 G

Declaração de conformidade com as normas da FCC para utilizadores dos Estados Unidos

Este equipamento foi testado, tendo-se determinado que cumpre os limites aplicáveis aos dispositivos digitais de Classe B, em conformidade com a Disposição 15 das Normas da FCC. Estes limites foram estipulados de forma a proporcionar uma protecção razoável contra interferências prejudiciais numa instalação residencial. Este equipamento gera, utiliza e pode irradiar energia de radiofrequência e, se não for instalado e utilizado de acordo com as instruções, pode causar interferências prejudiciais à recepção televisiva ou de radiocomunicações. Contudo, não existe qualquer garantia de que não ocorram interferências numa determinada instalação. Se este equipamento causar interferências na recepção televisiva ou de radiocomunicações, o que se pode determinar desligando e voltando a ligar o equipamento, o utilizador é incentivado a tentar corrigir as interferências adoptando uma ou mais das seguintes medidas:

- Reorientar ou reposicionar a antena de recepção
- Aumentar a distância entre o equipamento e o receptor

- ❑ Ligar o equipamento a uma tomada eléctrica que esteja num circuito diferente do circuito ao qual o receptor está ligado
- ❑ Consultar o fornecedor ou pedir a ajuda de um técnico experiente de rádio ou televisão.

Aviso

A ligação do equipamento através de um cabo de interface não blindado invalida a Certificação da FCC relativamente a este dispositivo e pode causar níveis de interferência que ultrapassam os limites estipulados pela FCC para este equipamento. É da responsabilidade do utilizador obter e utilizar um cabo de interface blindado com este dispositivo. Se este equipamento tiver mais do que um conector de interface, não deixe os cabos ligados a interfaces não utilizadas.

Alterações ou modificações que não sejam expressamente aprovadas pelo fabricante podem anular o direito do utilizador usar o equipamento.

Utilizadores Canadianos

Este aparelho digital de Classe B está em conformidade com a norma canadiana ICES-003.
Cet appareil numérique de la classe B est conforme à la norme NMB-003 du Canada.

DECLARAÇÃO de CONFORMIDADE

De acordo com a legislação 47CFR, disposição 2 e 15 sobre Computadores Pessoais e Periféricos de Classe B; e/ou Placas de Processador e Fontes de Energia utilizadas com Computadores Pessoais de Classe B:

Nós: EPSON AMERICA, INC.

Situados em: MS 3-13
3840 Kilroy Airport Way
Long Beach, CA 90806
Telefone: 562-290-5254

Declaramos sob nossa inteira responsabilidade que o produto aqui identificado cumpre com a disposição 2 e 15 (47CFR) das normas da FCC como dispositivo digital de Classe B. Cada produto comercializado é idêntico à unidade representada, testada e que se determinou estar em conformidade com as normas. Os registos mantidos continuam a reflectir o facto de se esperar que o equipamento produzido se situe dentro da variação aceite, devido à produção de quantidades e aos testes assentes numa base estatística, de acordo com o exigido pela legislação 47CFR §2.909. O funcionamento está sujeito às duas condições seguintes: (1) este dispositivo não pode causar interferências prejudiciais e (2) este dispositivo tem de aceitar qualquer interferência recebida, inclusive interferências que possam causar um funcionamento indesejável.

Designação comercial: EPSON

Tipo de produto: Placa de interface de rede

Modelo: EU-113

Índice

A

Administrador, 125
Agente de Impressora NDPS, 196
AppleTalk, 120
arp, 216, 218

B

Bindery, 116

C

Características Técnicas, 233
comando NET USE, 87, 92
Comunidade, 121
Conector RJ-45, 19
Configuração, 20
Configurar a impressora (para Macintosh), 60
Configurar a interface de rede, 21, 46
 para Macintosh, 55
 para Windows, 49
Controlo de impressão, 123

D

Definições do endereço do servidor DNS, 118
Definições do endereço IP, 117
Definições do nome do anfitrião e do domínio, 118
Definições do servidor de horas, 124
Definições Ethernet, 115
Definições manuais, 124
Definições Rendezvous, 119
Definições SLP, 119
Definir o endereço IP, 105, 216, 218
Desinstalar software, 220
DHCP, 20
DNS dinâmico, 109

E

- Ecrãs de Rede, 115
- Ecrãs opcionais, 125
- Emulação Bindery, 178, 179
- Encaminhador (router), 108
- Endereçamento automático de IP privado (APIPA), 108
- Endereço IP, 106, 216, 225
- Endereço MAC, 114
- EpsonNet Config com Browser Web, 95
 - Browser Web suportado, 104
 - Configurar a interface de rede, 105
 - Definições do browser Web, 105
 - Descrição geral, 104
 - Ecrã Inicial, 111
 - Palavra-passe, 126
- EpsonNet Config para Macintosh, 95
 - Aceder ao guia do utilizador, 103
 - Descrição geral, 101
 - Instalação, 102
 - Requisitos de sistema, 101
- EpsonNet Config para Windows, 95
 - Aceder ao guia do utilizador, 100
 - Descrição geral, 97
 - Instalação, 98
 - Requisitos de sistema, 98
- EpsonNet Internet Print, 96
 - Configurar o dispositivo, 151
 - Descrição geral, 149
 - Instalação, 150
 - Requisitos de sistema, 150
- EpsonNet Print, 96
 - Descrição geral, 127
 - Instalação, 128
 - Requisitos de sistema, 127
- EpsonNet SetupManager, 96
 - Aceder ao guia do utilizador, 174
 - Descrição geral, 170
 - Instalação, 173
 - Requisitos de sistema, 171
- EpsonNet WebManager, 96
 - Descrição geral, 161
 - Estrutura de funcionamento, 164
 - Funções, 163
 - Guia interactivo, 169

Iniciar, 167
Instalação, 166
Requisitos de sistema, 162
EtherTalk, 20

F

Fila de impressão, 20
ftp, 20, 213

G

Gestor NDPS, 195

H

Hora, 124

I

Impressão a alta velocidade, 148
Impressão LPR melhorada, 147
Impressão LPR normal, 147
Impressão via Internet, 151, 156
Impressora remota, 20
Impressoras de Acesso Controlado, 197, 200
Impressoras de Acesso Público, 196, 200
Indicador luminoso de dados, 17
Indicador luminoso de estado, 17
Inicializar a interface de rede, 230
Instalar a interface de rede, 46
Instalar componentes, 27
Instalar o controlador de impressão, 61
Interface de rede
 Ambiente de trabalho, 11
 Características, 15
 Conteúdo do pacote, 10
 Descrição geral, 8
 Dispositivo suportado, 14
 Software, 95
Intervalo de espera, 123
IntranetWare, 179, 180
IPP, 121
IP trap, 122
IPX trap, 122

J

Janela de alerta de estado, 160

L

lpd, 20

M

Máscara de sub-rede, 108

Métodos de impressão

Características, 24

Imprimir a partir do Macintosh, 24

Imprimir a partir do Windows, 23

Modo de impressora remota, 116, 176, 180, 185, 188, 201

Modo de servidor de impressão, 115, 176, 179, 180, 201

MS Network, 120

N

NDPS, 193

NDS, 116, 178

NetWare, 115

3.x, 179, 180

4.x, 179, 180, 185, 188

5.x, 180, 188, 193

6.0, 180, 188, 193

Nome SAP, 198

O

os filtros LPR, 206

P

Painel de informações, 113

Painel de menus, 112

Painel do índice remissivo, 111

PCONSOLE, 180, 194

Ping, 217

Plug and Play Universal, 109

Definições, 119

Função, 220

Porta de ligação predefinida, 108

Protocolo, 11, 20

Protocolo de Impressão via Internet, 149

R

Rede de ligação telefónica, 201

Rede Microsoft, 120

Reinicialização, 113, 126

S

SNMP, 121

T

TCP/IP, 20, 107, 117

Tecla da folha de configuração, 18

Tecla Repor predefinição, 126

U

UNIX, configurar para diferentes OS, 207

Utilizar a impressora com

Macintosh, 92

NetWare, 175

UNIX, 206

Windows 2000, 73

Windows Me/98/95, 68

Windows NT 4.0, 88

Windows Server 2003, 80

Windows XP, 61

Utilizar a porta de ligação NDPS, 193

Utilizar DHCP, 215

Utilizar o comando ftp, 213

Utilizar o comando lpr, 207

Utilizar o modo de impressora remota, 180

Utilizar o modo de impressora remota Bindery, 185

Utilizar o NetWare, 177

Utilizar o servidor de impressão Bindery, 179

Utilizar o servidor de impressão NDS, 180

Utilizar uma rede de ligação telefónica, 201

Utilizar um encaminhador de ligação telefónica, 219

V

Verificar a LAN, 216