



EpsonNet 802.11b Wireless Ext. Print Server

Todos os direitos reservados. Nenhuma parte desta publicação pode ser reproduzida, arquivada ou transmitida em qualquer formato ou por qualquer meio, electrónico, mecânico, fotocópia, gravação ou outro, sem a autorização prévia, por escrito, da SEIKO EPSON CORPORATION. Toda a informação contida neste documento aplica-se exclusivamente a este produto EPSON. A EPSON não se responsabiliza pela aplicação desta informação a outros produtos.

Nem a SEIKO EPSON CORPORATION nem as suas filiais se responsabilizam perante o comprador deste produto ou perante terceiros por danos, perdas, custos ou despesas incorridos pelo comprador ou por terceiros em resultado de: acidente, utilização indevida ou abuso deste produto, modificações, reparações ou alterações não autorizadas deste produto ou (excluindo os E.U.A.) falha de conformidade rigorosa com as instruções de utilização e manutenção da SEIKO EPSON CORPORATION.

A SEIKO EPSON CORPORATION não será responsável por quaisquer danos ou problemas decorrentes da utilização de quaisquer opções ou consumíveis que não sejam os designados como Produtos EPSON Originais ou Produtos Aprovados EPSON pela SEIKO EPSON CORPORATION.

EPSON e EPSON ESC/P são marcas registadas e EPSON ESC/P 2 e EPSON Stylus são marcas comerciais da SEIKO EPSON CORPORATION.

NetWare e Novell são marcas registadas da Novell, Inc.

Apple, Macintosh, AppleShare, LaserWriter, AppleTalk, LocalTalk, EtherTalk,

OpenTransport e Kanji-Talk são marcas registadas da Apple Computer, Inc.

PostScript é uma marca registada da Adobe Systems, Inc.

Unix é uma marca registada nos Estados Unidos e noutros países, licenciada exclusivamente pela X/Open Company Limited.

IBM, OS/2, OS/2 Warp, WebExplorer, NetFinity e AIX são marcas comerciais da IBM Corp.

LANDesk e NetPort são marcas comerciais da Intel Corp.

Microsoft, Windows, Windows NT, Internet Explorer e ActiveX marcas registadas da Microsoft Corp.

SPARC, SunOS, Solaris e Java são marcas comerciais da Sun Microsystems, Inc.

SCO UNIX e SCO UnixWare são marcas registadas da The Santa Cruz Operation, Inc.

HP, HP-UX, PCL e HPGL são marcas registadas da Hewlett-Packard Company.

***Aviso geral:** Os outros nomes de produtos utilizados neste manual têm uma finalidade meramente informativa e podem ser marcas comerciais dos respectivos proprietários. A EPSON não detém quaisquer direitos sobre essas marcas.*

Copyright © 2002 da SEIKO EPSON CORPORATION, Nagano, Japão.

Declaração de Conformidade FCC Utilizadores dos Estados Unidos

Este equipamento foi testado e declarado em conformidade com os limites de um dispositivo digital de Classe B, de acordo com a Parte 15 das Regras da FCC. Estes limites foram concebidos para proporcionarem protecção razoável contra interferências prejudiciais numa instalação residencial. Este equipamento gera, utiliza e pode irradiar energia de radiofrequência, e se não for instalado e utilizado segundo as instruções, pode causar interferências em equipamento de rádio e televisão. Não existem garantias de que não ocorram interferência numa determinada instalação. Se o equipamento interferir com a recepção de rádio e de televisão, o que pode ser determinado ligando e desligando o equipamento, o utilizador é aconselhado a tentar resolver a interferência através de uma das seguintes formas.

- Mudar a orientação ou a localização da antena de recepção
- Aumentar o espaço existente entre o equipamento e o receptor
- Ligar equipamento a uma tomada de um circuito diferente daquele onde o receptor está ligado.
- Consultar o revendedor ou um técnico de rádio/TV competente, e solicitar ajuda.

AVISO

A Certificação FCC deste dispositivo é invalidada pela ligação a este equipamento de um cabo de interface sem blindagem, o qual poderá causar níveis de interferência que ultrapassam os limites estabelecidos pela FCC para este equipamento. O utilizador tem a responsabilidade de obter e de utilizar neste dispositivo um cabo de interface de equipamento blindado. Caso este equipamento tenha mais do que um conector de interface, não deixe cabos ligados a interfaces que não estejam a ser utilizadas.

Alterações ou modificações que não sejam expressamente autorizadas pelo fabricante poderão anular a autoridade do utilizador para operar este equipamento.

Utilizadores do Canadá

O termo "IC:" colocado antes do número de certificação/registo significa apenas que foram cumpridas as especificações técnicas da Industry Canada. O funcionamento do equipamento está sujeito a duas condições: (1) este equipamento poderá não causar interferências, e (2) este equipamento tem que aceitar todas as interferências, mesmos aquelas que possam causar um funcionamento indesejado do dispositivo.

Para evitar interferências de rádio com o serviço licenciado, este dispositivo destina-se a ser utilizado em recintos fechados e afastado de janelas, para potenciar o efeito de blindagem. Os equipamentos (ou as antenas emissoras) instalados no exterior estão sujeitos a licenciamento.

Este aparelho digital de Classe B cumpre a norma canadiana ICES-003.

Cet appareil numérique de la classe B est conforme à la norme NMB-003 du Canada.

Utilizadores europeus

Este aparelho cumpre as directivas da UE, 1999/5/EC.

O transformador AC modelo A191H cumpre os requisitos de fabrico da CE, obedecendo às directivas comunitárias 73/23/EEC.

DECLARAÇÃO de CONFORMIDADE

De acordo com a secção 47CFR, Parte 2 e 15, relativa a computadores pessoais e periféricos de Classe B; e/ou placas de CPU e fontes de alimentação utilizadas em computadores pessoais de Classe B:

Nós: EPSON AMERICA, INC.

Sediados em: MS 6-43
3840 Kilroy Airport Way
Long Beach, CA 90806-2469
Telefone: (562)290-5254

Declaramos, por nossa única e exclusiva responsabilidade, que o produto aqui identificado cumpre a secção 47CFR, Parte 2 e 15, das Regras da FCC, como dispositivo digital de Classe B. Cada produto comercializado é idêntico à unidade testada representativa, e considera-se que está em conformidade com as normas. Os registos arquivados continuam a demonstrar que os equipamentos produzidos se situam dentro da variação aceite, devido à produção e aos testes de quantidade, realizados com base estatística, conforme exigido pela secção 47CFR §2.909. O funcionamento está sujeito às duas condições seguintes: (1) este equipamento não poderá causar interferências prejudiciais, e (2) este equipamento tem de aceitar todas as interferências, mesmo aquelas que possam causar um funcionamento indesejado do dispositivo.

Nome comercial: EPSON

Tipo de produto: EpsonNet 802.11b Wireless Ext. Print Server

Modelo: EU-60

DECLARAÇÃO de CONFORMIDADE

de acordo com a ISO/IEC Guia 22 e EN 45014

Fabricante: SEIKO EPSON CORPORATION

Endereço: 3-5, Owa 3-chome, Suwa-shi
Nagano-Ken 392-8502 Japão

Representante: EPSON EUROPE B.V.

Endereço: Entrada 701, 1096 EJ Amsterdam
Países Baixos

Declara que o produto:

Nome do produto: EpsonNet 802.11b Wireless Ext. Print Server

Modelo: EU-60

Está em conformidade com a(s) seguinte(s) directiva(s) e norma(s):

Directiva 1999/5/EC:

EN 300 328-2 (2000)
EN 301 489-01 (2000)
EN 301 489-17 (2000)
EN 55022 (1998) Classe B
EN 61000-3-2 (2000)
EN 61000-3-3 (1995+A1:2001)
EN 55024 (1998)
EN 60950
(1992+A1:1993+A2:1993+A3:1995+A4:1997+A11:1997)



R. Ollé
Presidente da EPSON EUROPE B.V.

Índice

Introdução

| | |
|---|----|
| Acerca do servidor de impressão | 1 |
| Instruções importantes de segurança | 2 |
| Instruções de utilização do servidor de impressão | 3 |
| Acerca deste manual | 5 |
| Simbologia utilizada no manual | 6 |
| Conteúdo da embalagem | 7 |
| Ambiente de operação | 8 |
| Impressoras EPSON suportadas | 10 |
| Características do servidor de impressão | 11 |
| Funcionamento do servidor de impressão | 12 |
| Função de impressão local por USB | 16 |
| A norma de comunicação IEEE 802.11b | 18 |
| Ambiente wireless | 19 |
| Modos de funcionamento | 19 |
| Segurança | 20 |
| Alcance do sinal de rádio | 20 |
| Acerca do software | 21 |
| Termos e conceitos | 22 |
| Descrição geral | 24 |

Capítulo 1 *Instalar componentes no computador*

| | |
|---|----|
| Acerca da instalação de componentes no computador | 27 |
| Windows Me/98/95 | 27 |
| Windows XP | 31 |
| Windows 2000 | 34 |
| Windows NT 4.0 | 37 |
| Macintosh | 41 |

Capítulo 2 Como configurar o servidor de impressão wireless

| | |
|--|----|
| Instalar o EpsonNet WinAssist/MacAssist | 43 |
| No Windows | 43 |
| Em Macintosh | 45 |
| Preparar o computador | 46 |
| Para os sistemas operativos que suportam USB. | 47 |
| Para os sistemas operativos que não suportam USB | 49 |
| Configurar o servidor de impressão com o EpsonNet | |
| WinAssist | 52 |
| Verificar a ligação | 58 |
| Configurar o servidor de impressão com o EpsonNet | |
| MacAssist | 59 |
| Verificar a ligação | 66 |
| Ligar o servidor de impressão à impressora | 67 |
| Inicializar o servidor de impressão. | 68 |

Capítulo 3 Utilitário de configuração EpsonNet WinAssist

| | |
|---|-----|
| Acerca do EpsonNet WinAssist | 69 |
| Barra de menus | 70 |
| Opção Tempo excedido (Timeout) | 71 |
| Método de Procura | 72 |
| Opções de procura | 73 |
| Actualizar Firmware (Firmware update). | 77 |
| Informações da caixa de diálogo Configuração. | 77 |
| Informação (Information). | 77 |
| TCP/IP | 80 |
| NetWare | 83 |
| MS Network. | 90 |
| AppleTalk. | 91 |
| IPP | 94 |
| SNMP | 95 |
| Wireless. | 97 |
| Acerca da palavra-passe | 101 |
| Configurar o servidor de impressão com o EpsonNet | |
| WinAssist EasySetup. | 102 |

Capítulo 4 Utilitário de Configuração EpsonNet MacAssist

| | |
|--|-----|
| Acerca do EpsonNet MacAssist | 113 |
| Barra de menus | 113 |
| Tempo de espera..... | 115 |
| Configuração do caminho de procura de rede..... | 115 |
| Opções de procura | 116 |
| Informações da caixa de diálogo de configuração | 119 |
| Informações (Information) | 119 |
| TCP/IP | 122 |
| AppleTalk | 125 |
| IPP..... | 127 |
| Wireless | 128 |
| Acerca da palavra-passe..... | 132 |
| Configurar o servidor de impressão com o EpsonNet MacAssist EasySetup | 133 |

Capítulo 5 Instalar o controlador de impressão

| | |
|--|-----|
| Verificar as definições da LAN Wireless | 143 |
| Windows Me/98/95 | 143 |
| Impressão LPR | 144 |
| Impressão via Internet (Windows 98/95)..... | 144 |
| Impressão via Internet (Windows Me) | 144 |
| Impressão partilhada em rede da Microsoft..... | 145 |
| Instalar um controlador de impressão | 146 |
| Utilizar o comando NET USE..... | 148 |
| Windows XP..... | 149 |
| Impressão LPR | 149 |
| Impressão via Internet | 152 |
| Impressão partilhada em rede da Microsoft..... | 154 |
| Instalar um controlador de impressão | 154 |
| Utilizar o comando NET USE..... | 155 |
| Windows 2000 | 156 |
| Impressão LPR | 157 |
| Impressão via Internet | 159 |
| Impressão partilhada em rede da Microsoft..... | 160 |

| | |
|---|-----|
| Instalar um controlador de impressão | 161 |
| Utilizar o comando NET USE | 162 |
| Windows NT 4.0 | 162 |
| Impressão LPR | 163 |
| Impressão via Internet | 164 |
| Impressão partilhada em rede da Microsoft | 164 |
| Instalar um controlador de impressão | 165 |
| Utilizar o comando NET USE | 166 |
| Macintosh | 167 |
| Impressão via AppleTalk | 167 |
| OS/2 | 168 |
| Impressão LPR | 168 |
| Impressão via NetBEUI | 172 |

Capítulo 6 Definições do Servidor NetWare

| | |
|---|-----|
| Introdução às definições de NetWare | 175 |
| Sistemas suportados | 175 |
| Acerca dos modos | 176 |
| Instruções de utilização de NetWare | 177 |
| Utilizar o servidor de impressão de enlace (NetWare 3.x/4.x) | 179 |
| Utilizar o servidor de impressão NDS (NetWare 4.x/5.x/6.0) | 180 |
| Utilizar o modo de Impressora Remota (NetWare 3.x) | 181 |
| Utilizar o modo de Impressora Remota Bindery (NetWare 4.x) | 185 |
| Utilizar o modo de impressora remota NDS (NetWare 4.x/5.x/6.0) | 188 |
| Utilizar o NDPS Gateway | 194 |
| Descrição das definições | 195 |
| Definir o ambiente da impressora | 196 |
| Criar um gestor de NDPS | 197 |
| Criar um agente de impressora | 198 |
| Configuração para NetWare utilizando o EpsonNet WinAssist | 201 |
| Definir a impressora em estações de trabalho clientes | 201 |

| | |
|--|-----|
| Instruções de utilização do acesso telefónico à rede | 203 |
| Utilizar um acesso telefónico à rede em cada modo | 203 |
| Quando existe um servidor principal no destino do acesso telefónico | 204 |
| Quando existe um servidor principal na rede local | 206 |

Capítulo 7 Definições para UNIX

| | |
|--|-----|
| Introdução às definições de UNIX | 209 |
| Filtros de lpr | 210 |
| Configurar sistemas UNIX diferentes utilizando o comando lpr | 211 |
| Configuração para SunSoft Solaris 2.4 ou posterior | 211 |
| Configuração para SunOS 4.1.4 ou posterior | 212 |
| Configuração para IBM AIX 3.2.5 ou posterior e 4.1.3 ou posterior | 213 |
| Configuração para HP-UX 9.05 ou posterior | 215 |
| Configuração para SCO UNIX 4.2 ou posterior (Open Server) | 216 |
| Utilizar o comando ftp | 217 |

Capítulo 8 EpsonNet Direct Print

| | |
|---|-----|
| Acerca do EpsonNet Direct Print | 219 |
| Requisitos de sistema | 219 |
| Instalar o EpsonNet Direct Print | 220 |
| Configurar a impressora utilizando o EpsonNet Direct Print | 221 |
| Adicionar uma impressora localizada no mesmo segmento | 222 |
| Adicionar uma impressora situada para além do encaminhador | 224 |
| Adicionar uma impressora a partir da pasta Impressoras | 226 |
| Instalar o controlador de impressão | 228 |

| | |
|--|-----|
| Configurar a porta da impressora | 229 |
| Windows Me/98/95/NT 4.0 | 229 |
| Windows XP/2000 | 231 |

Capítulo 9 EpsonNet Internet Print

| | |
|---|-----|
| Acerca do EpsonNet Internet Print | 235 |
| Requisitos de sistema | 236 |
| Instalar o EpsonNet Internet Print | 236 |
| Configurar a impressora utilizando o EpsonNet Internet Print | 237 |
| Windows 98/95 | 237 |
| Windows NT 4.0 | 242 |
| Janela de alerta de estado | 246 |

Capítulo 10 EpsonNet WebAssist

| | |
|--|-----|
| Acerca do EpsonNet WebAssist | 247 |
| Browser Web suportado | 247 |
| Acerca das definições do browser Web | 248 |
| Configurar o servidor de impressão com o EpsonNet WebAssist | 248 |
| Ecrã inicial | 254 |
| Índice remissivo | 254 |
| Menu | 255 |
| Informações (Information) | 256 |
| Informações gerais (General information) | 256 |
| Configuração - Ecrãs de Rede | 257 |
| NetWare | 257 |
| TCP/IP | 259 |
| AppleTalk | 260 |
| MS Network | 261 |
| IPP | 261 |
| SNMP | 262 |

| | |
|---------------------------------|-----|
| Janelas opcionais | 263 |
| Administrador | 263 |
| Reinicialização | 264 |
| Palavra-passe | 265 |
| Actualizar página inicial | 266 |

Capítulo 11 *EpsonNet WebManager*

| | |
|---|-----|
| Acerca do EpsonNet WebManager | 267 |
| Requisitos de sistema | 268 |
| Funções do EpsonNet WebManager | 270 |
| Estrutura de funcionamento do EpsonNet WebManager | 271 |
| Instalar o EpsonNet WebManager | 274 |
| Iniciar o EpsonNet WebManager | 275 |
| Abrir o Manual Interactivo | 276 |

Capítulo 12 *Resolução de problemas*

| | |
|---|-----|
| Problemas gerais | 277 |
| Problemas específicos do ambiente de rede | 283 |
| Ambiente Windows Me/98/95 | 283 |
| Ambiente Windows 2000/NT | 284 |
| Ambiente Macintosh | 286 |
| Ambiente NetWare | 286 |

Anexo A *Sugestões para administradores*

| | |
|---|-----|
| Configurar o servidor de impressão num computador com ligação por cabo de rede (wired) | 289 |
| Seleccionar um método de impressão | 291 |
| Imprimir a partir do Windows | 291 |
| Imprimir em Macintosh | 292 |
| Características dos métodos de impressão | 292 |
| Impressão LPR (TCP/IP) | 292 |
| Impressão via Internet | 293 |
| Impressão partilhada em rede da Microsoft | 293 |

| | |
|--|-----|
| Definir um endereço de IP utilizando o comando | |
| arp/ping | 294 |
| Verificar a rede local | 295 |
| Definir e verificar o novo endereço de IP | 296 |
| Instruções de utilização de um encaminhador (router) | |
| de acesso telefónico | 297 |
| Função de Universal Plug and Play | 298 |
| Desinstalar o software | 299 |
| Windows Me/98/95/2000/NT 4.0 | 299 |
| Windows XP | 299 |
| Macintosh | 300 |

Anexo B Especificações

| | |
|---|-----|
| Especificação das interfaces de rede wireless | 301 |
| Aprovações regulamentares | 302 |
| Fiabilidade | 303 |
| Ambiente | 303 |
| Software de rede | 304 |
| Aprovações regulamentares para o transformador | |
| AC (A191H) | 304 |

Índice remissivo

Introdução

Acerca do servidor de impressão

O EpsonNet 802.11b Wireless Ext. é um servidor de impressão wireless que se liga à porta USB das impressoras Epson. Com este servidor de impressão, pode criar uma ligação wireless entre uma EPSON impressora e uma LAN através da norma de comunicação IEEE 802.11b.

Quando envia uma tarefa de impressão para a impressora, é transmitido um sinal de rádio através da rede wireless. A impressora imprime o ficheiro quando o servidor de impressão recebe o sinal de rádio enviado directamente pelo computador ou por um ponto de acesso.

Este servidor de impressão está certificado para interagir via Wi-Fi com outros produtos conformes à norma 802.11.

Uma vez que o servidor de impressão suporta vários protocolos e os detecta automaticamente na rede, é possível imprimir a partir de aplicações de Microsoft® Windows®, Apple® Macintosh®, UNIX® e IBM® OS/2.

Utilize o EpsonNet WinAssist/MacAssist/WebAssist, os utilitários de configuração fornecidos com a impressora, para configurar rápida e facilmente o servidor de impressão para utilizar protocolos como TCP/IP, NetWare, NetBEUI, AppleTalk®, IPP e SNMP.

Nota:

O utilitário EpsonNet WinAssist/MacAssist configura o servidor de impressão para funcionar apenas com protocolos que existam na rede. Isto não significa que todos os protocolos acima referidos podem ser utilizados na rede ou no sistema operativo utilizado. Os protocolos que o servidor de impressão pode utilizar variam consoante o sistema operativo utilizado e a configuração da rede.

Instruções importantes de segurança

Leia todas as instruções e guarde-as para consulta posterior.

- ❑ Não instale, ou desinstale, o servidor de impressão com as mãos molhadas.
- ❑ Tenha cuidado para não deixar cair ou amolgar o servidor de impressão durante a instalação.
- ❑ Mantenha o servidor de impressão livre de humidade e pó.
- ❑ Não deixe crianças mexerem no servidor de impressão.
- ❑ Quando instalar ou desinstalar o servidor de impressão certifique-se de que remove o cabo USB, desliga a impressora e o cabo de alimentação, para evitar o risco de choque eléctrico.
- ❑ Devido ao risco de incêndio ou choque eléctrico, evite utilizar o servidor de impressão se encontrar fumo ou odores e sons estranhos. Em vez de utilizar o servidor nestas condições, desligue a impressora, desligue o cabo de alimentação e contacte o seu representante EPSON. Não tente reparar o equipamento, devido ao perigo existente.
- ❑ Salvo indicação em contrário neste manual, não desmonte ou modifique o servidor de impressão. Existe o risco de danos, choques eléctricos e incêndio.

Instruções de utilização do servidor de impressão

Notas relativas ao ligar e desligar do servidor

- ❑ Não desligue o servidor de impressão quando este ainda se encontra no processo de inicializado (os indicadores luminosos vermelho e verde estão acesos); caso contrário, poderá ser necessário reconfigurar o servidor de impressão.
- ❑ Não desligue a impressora ou o servidor de impressão quando estiver a alterar as configurações. Poderá danificar a impressora e o servidor de impressão.
- ❑ Não desligue a impressora ou o servidor de impressão quando estiver a imprimir. Poderá causar problemas de funcionamento ao computador que está a enviar os dados e suspender o processo de impressão.
- ❑ É necessário desligar e ligar o servidor de impressão quando liga e desliga a impressora por razões de manutenção, como, por exemplo, retirar papel encravado. Nesse caso, desligue primeiro a impressora e depois o servidor, e resolva o problema. Volte a ligar o servidor de impressão e espere até que o indicador luminoso de estado (vermelho) e o indicador luminoso de dados (verde) se acendam. Por fim, ligue a impressora.
- ❑ É necessário desligar o servidor de impressão para alterar a configuração dos DIP switches. Depois de alterar a configuração dos DIP switches, ligue o servidor de impressão.

Notas relativas à ligação USB

- ❑ *Necessita de, pelo menos, um cabo USB, para ligar a impressora ao servidor de impressão.*
- ❑ *Só podem ser ligadas ao conector USB de downstream do servidor de impressão as impressoras que são suportadas. Não utilize um hub (concentrador) USB.*
- ❑ *Só podem ser ligados à porta USB de upstream do servidor de impressão, computadores IBM (ou compatíveis), ou um Macintosh equipado com USB.*

Notas relativas à segurança

- ❑ *Chave WEP*
Configure uma Chave WEP para impedir que a ligação wireless seja interceptada por pessoas sem autorização. A velocidade da transmissão wireless é reduzida quando a Chave WEP está activa, porque o processo de encriptação consome tempo.
- ❑ *Fecho de segurança*
Para prender o dispositivo a uma mesa ou a outro objecto adequado a este fim, insira um cabo anti-roubo, à venda nas lojas da especialidade, no fecho de segurança, situado no painel traseiro do servidor de impressão. O servidor de impressão é compatível com o Microsaver Security System, fabricado pela Kensington.

Notas relativas às ondas de rádio

- ❑ Poderão ocorrer interferências se estiverem colocados nas proximidades do servidor dispositivos que utilizem ondas de rádio dentro da banda 2.4 GHz ISM. Assim, para evitar interferências nas ondas de rádio, afaste o servidor de impressão o mais que puder destes dispositivos.
- ❑ Quando se utiliza o servidor de impressão no modo Ad Hoc, poderão ocorrer interferências nas ondas de rádio se o canal do servidor e de outros dispositivos estiverem próximos. Assim, afaste alguns canais do canal utilizado próximo do servidor de impressão.
- ❑ Reduza a distância do servidor de impressão e dos dispositivos que comunicam com o servidor de impressão.

Onde colocar o servidor de impressão

- ❑ A localização do servidor de impressão deverá ser levada em consideração, de modo a melhorar a comunicação wireless. A base rotativa pode providenciar um bom posicionamento. O estado do sinal de rádio pode ser verificado através do EpsonNet WinAssist/MacAssist, dos indicadores luminosos no servidor de impressão e da folha de configuração.

Acerca deste manual

Este *Manual do Utilizador* contém informações sobre a utilização do servidor de impressão numa rede. Descreve como configurar o servidor de impressão, instalar o software de configuração e modificar as definições de rede da impressora e dos computadores.

Para mais informações sobre a impressora, consulte o manual que a acompanha.

Nota:

- ❑ *Este manual foi concebido para administradores de rede e muitos dos procedimentos aqui descritos exigem conhecimentos pormenorizados de redes e direitos de administrador.*
- ❑ *O termo administrador de rede refere-se à pessoa responsável pela manutenção da rede. Neste manual, “administrador” é sinónimo de “supervisor”.*
- ❑ *O termo “servidor de impressão” refere-se, neste manual, ao EpsonNet 802.11b Wireless Ext. Print Server.*
- ❑ *Algumas imagens incluídas neste manual indicam um nome de impressora diferente do nome da sua impressora. Esta diferença não altera as instruções.*

Simbologia utilizada no manual



Atenção: Mensagens que devem ser seguidas atentamente, para evitar lesões corporais.



Importante: Mensagens que devem ser seguidas para evitar danos no equipamento.

As **Notas** contêm informações importantes e sugestões úteis relativas ao funcionamento do servidor de impressão.

Conteúdo da embalagem

A embalagem do servidor de impressão contém os seguintes itens:

- ❑ Um servidor de impressão wireless (o utilitário EpsonNet WebAssist vem instalado de origem)
- ❑ Um transformador AC e um cabo AC



Importante:

Só deve utilizar no servidor de impressão o transformador incluído.

- ❑ O CD-ROM com software contém:
 - EpsonNet WinAssist
 - EpsonNet MacAssist
 - EpsonNet WebAssist
 - EpsonNet Direct Print
 - EpsonNet Internet Print
 - EpsonNet WebManager
 - Manual do Utilizador (manual em formato PDF)
 - Acrobat Reader
- ❑ Folha de instalação

Nota:

Deverá providenciar os seguintes itens: um computador com uma placa de interface conforme à norma 802.11b WLAN, uma impressora EPSON com uma porta USB, um cabo USB e um ponto de acesso (necessário apenas no modo infra-estrutura).

Ambiente de operação

O servidor de impressão suporta os seguintes ambientes.

| Sistema operativo | Versão | Protocolo |
|---|-------------------------|--|
| Windows 98 Windows 98 SE Windows 95 | - | TCP/IP (utilizando o EpsonNet Direct Print) |
| | | IPP (EpsonNet Internet Print) |
| | | NetBEUI |
| Windows Me | - | TCP/IP (utilizando o EpsonNet Direct Print) |
| | | IPP |
| | | NetBEUI |
| Windows XP (Home, Professional) | - | TCP/IP (utilizando LPR, Porta de TCP/IP padrão ou EpsonNet Direct Print) |
| | | IPP |
| Windows 2000 (Professional, Server) | - | TCP/IP (utilizando LPR, Porta de TCP/IP padrão ou EpsonNet Direct Print) |
| | | IPP |
| Windows NT 4.0 com o Support Pack 5 ou superior | - | TCP/IP (utilizando LPR ou EpsonNet Direct Print) |
| | | IPP (EpsonNet Internet Print) |
| | | NetBEUI |
| Macintosh | Mac OS X 10.x, 9.x, 8.x | AppleTalk |
| NetWare | 3.x | Modo Bindery |
| | 4.x/IntranetWare | Modo NDS Modo de emulação de Bindery |
| | 5.x/6.0 | Sistema de impressão baseado em fila NDS NDPS |

| Sistema operativo | Versão | Protocolo |
|--|--|------------------------------|
| OS/2 (OS/2 Warp Connect, OS/2 Warp Server) | V3 V4 | TCP/IP (lprportd) NetBEUI |
| UNIX | Sun OS 4.1.4 ou posterior: SPARC | lpr, ftp |
| | SunSoft Solaris 2.4 ou posterior: SPARC e x86 SCO UNIX 4.2 ou posterior | |
| | SCO UnixWare 2.01 ou posterior | |
| | HP/UX 9.05 ou posterior | |
| | IBM AIX 3.2.5 ou posterior e 4.1.3 ou posterior | |

Nota:

- Só é suportada a versão Intel do Windows NT.*
- O ambiente de utilizadores múltiplos do Mac OS 9 não é suportado.*
- No Mac OS X 10.x, apenas é suportado em Classic.*
- Se utilizar a impressora num ambiente de encaminhador de marcação telefónica, tem de definir um endereço de IP para a impressora. Certifique-se de que o endereço de IP é adequado para o segmento; os endereços IP incorrectos podem provocar marcações inesperadas.*
- O Windows 98, ou posterior, e o MacOS 8.6, ou posterior (excepto o ambiente nativo do OS X), suportam a ligação USB, o que torna mais fácil a modificação das predefinições do servidor de impressão.*

Impressoras EPSON suportadas

O servidor de impressão pode ser instalado com as seguintes impressoras EPSON (a partir de Julho, 2002).

❑ **Impressoras de jacto de tinta:**

Stylus C70/C80/C82

Stylus COLOR 760/880/980/1160

Stylus Photo

870/890/950/1270/1280/1290/2000P/2100/2200

❑ **Impressoras Laser:**

EPL-5900/6100

AL-C1900/C4000/C8600

❑ **Impressoras matriciais de impacto:**

FX-880+/1180+

DLQ-3500

❑ **Produtos multifunções:**

Stylus CX 3100/3200/5100/5200

Nota:

❑ *O PostScript 3 Kit não é suportado.*

❑ *Nos produtos multifunções, apenas é suportada a impressão em rede. A impressão local por USB não é suportada.*

Características do servidor de impressão

- ❑ Cumpre a norma de comunicação IEEE 802.11b (2.4 GHz).
- ❑ Suporta os modos Infra-estrutura e Ad Hoc.
- ❑ Suporta a função de cobertura (roaming).
- ❑ Suporta Chaves WEP de 64 e 128 bites.
- ❑ Comunica até 11 ou 13 canais.
- ❑ Utiliza velocidades de comunicação de 11 Mbps, 5.5 Mbps, 2 Mbps ou 1 Mbps; pode também alterar automaticamente a velocidade, de acordo com as ondas de rádio.
- ❑ Suporta impressão local por USB.
- ❑ Suporta DHCP.
- ❑ Suporta SNMP e MIB.
- ❑ Suporta a função Dynamic DNS.
- ❑ Suporta Automatic Private IP Addressing (APIPA), que atribui automaticamente um endereço de IP ao servidor de impressão, mesmo se não houver nenhum servidor DHCP na rede.
- ❑ Suporta vários protocolos, como, por exemplo, TCP/IP, NetWare, NetBEUI, AppleTalk e IPP.
- ❑ Comunica com todos os produtos com certificação Wi-Fi.

Funcionamento do servidor de impressão

Os indicadores luminosos de estado e a folha de configuração fornecem informações importantes sobre o funcionamento e a configuração do servidor de impressão.

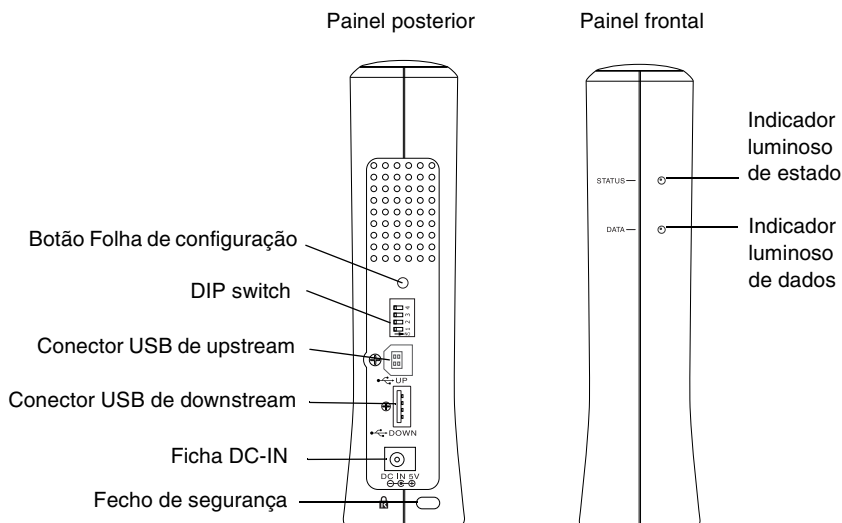

Indicadores luminosos de estado e de dados

O servidor de impressão tem dois indicadores luminosos (Estado e Dados), que indicam o estado actual de funcionamento do servidor de impressão quando se liga a impressora a primeira vez, durante o funcionamento normal e quando ocorrem erros. O indicador luminoso de estado tem duas cores (vermelha e verde); quando ambas estão acesas, produzem cor de laranja. O indicador luminoso de dados é verde.

O indicador luminoso de estado indica o estado do servidor de impressão, conforme explicado em seguida:

| Indicador luminoso de estado | Indicador luminoso de dados | Estado do servidor de impressão |
|--|------------------------------------|---|
| Vermelho | Acesso | A inicializar |
| Vermelho, intermitente | Acesso | Erro de estado |
| Vermelho, intermitente | Apagado | Erro de funcionamento dos dispositivos periféricos |
| Indicador luminoso de estado (cor vermelha) e de dados (cor verde), intermitentes (alternadamente) | | Modo de actualização do firmware |
| Vermelho e verde intermitentes, alternadamente | Apagado | O servidor de impressão não está ligado à impressora ou a impressora está desligada. |
| Indicador luminoso de estado (cor vermelha) e de dados (cor verde), intermitentes (simultaneamente) | | As predefinições estão a ser restauradas (a definição wireless não é alterada). |
| Verde, intermitente | Apagado | O modo Infra-estrutura deixou de ter uma ligação wireless. |
| Verde | Intermitente na recepção de dados | - Comunicação no modo Ad Hoc - Excelente comunicação a 11 Mbps no modo Infra-estrutura |
| Laranja | Intermitente na recepção de dados | Comunicação inferior a 5.5 Mbps no modo Infra-estrutura |

Botão Folha de configuração

A primeira vez que utilizar o servidor de impressão depois de instalado, ou reinstalado, ligue o cabo de alimentação do servidor de impressão à tomada e carregue, ao mesmo tempo, durante cerca de vinte segundos, no botão de folha de configuração, para inicializar o servidor de impressão. O tempo que é necessário carregar no botão varia conforme o modelo da impressora.

Antes de proceder à configuração do servidor de impressão, certifique-se de que carrega, e mantém premido, o botão da folha de configuração no servidor de impressão para imprimir uma folha de configuração. Uma folha de configuração providencia informações importantes sobre o servidor de impressão, como, por exemplo, o endereço MAC, SSID, definições e estado actual da impressora. Não é possível imprimir uma folha de configuração quando a impressora já começou a imprimir, está desligada ou não está pronta para imprimir.

Nota:

Se a impressora não imprimir uma folha de configuração, certifique-se de que está ligada e que nenhuma tarefa de impressão está a ser processada, e aguarde um minuto. Se, ainda assim, a impressora não imprimir uma folha de configuração, desligue-a, espere até que o indicador luminoso de dados se apague, enquanto que o indicador luminoso de estado (vermelho e verde) pisca alternadamente, e, então, volte a ligar a impressora. A folha de configuração pode ser impressa um minuto depois do fim do aquecimento da impressora.



Importante:

Depois de desligar a impressora, aguarde que o indicador luminoso de dados se apague antes de voltar a ligá-la; caso contrário, o servidor de impressão pode não funcionar correctamente.

DIP switch

Os DIP switches de 1 a 4 estão desligados por predefinição. Pode configurar o servidor de impressão utilizando um cabo USB, mas não pode utilizar a função de impressão local por USB.

Para utilizar a função de impressão local por USB, mova o DIP switch 1 para a direita (para o ligar). Neste caso, não está disponível a configuração do servidor de impressão através da ligação USB.

Conector USB de upstream

Este conector é utilizado para ligar um cabo USB ao computador, de forma a que as predefinições do servidor de impressão possam ser alteradas com o utilitário de configuração.

Conector USB de downstream

Este conector é utilizado para ligar um cabo USB à impressora para permitir estabelecer a comunicação com a impressora.

Ficha DC-IN

Trata-se da ficha de alimentação externa onde se liga transformador AC que acompanha o servidor de impressão. Ligue ou desligue o cabo de alimentação do servidor de impressão da tomada para ligar ou desligar o servidor.

Fecho de segurança

É possível inserir um cabo anti-roubo, à venda nas lojas da especialidade, no buraco do fecho de segurança e prender o servidor de impressão a uma mesa ou a outro objecto adequado a este fim. O servidor de impressão é compatível com o Microsaver Security System, fabricado pela Kensington.

Base rotativa

A base rotativa está situada na base do servidor de impressão. Para aumentar o apoio e estabilidade, rode a base 90° no sentido contrário ao movimento dos ponteiros do relógio. A base pode ser aparafusada a uma superfície ou à parede.

Função de impressão local por USB

O servidor de impressão suporta a impressão local por USB. Pode imprimir um ficheiro através da ligação USB, ao mesmo tempo que os outros utilizadores podem imprimir as suas tarefas via ligação wireless.

Suponha que deseja imprimir através da ligação USB, utilizando a impressora ligada ao servidor de impressão na rede wireless. Se ligar o computador ao servidor de impressão com um cabo USB, pode imprimir um ficheiro através da ligação USB. Neste caso, está activa a impressão por ligação USB e wireless.

Execute as seguintes operações para activar a impressão local por USB.

1. Certifique-se de que o cabo de alimentação está desligado da tomada e que a impressora está desligada.
2. Desloque o DIP switch 1 para a direita (para o ligar).

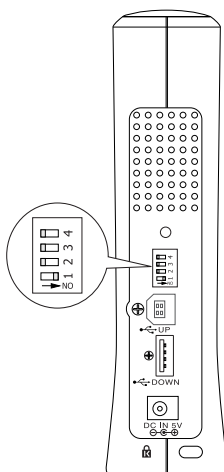

3. Ligue o transformador AC à ficha DC-IN do servidor de impressão.
4. Ligue a ficha quadrada do cabo USB à porta USB de upstream do servidor de impressão. Depois, ligue a outra ficha do cabo à porta USB do computador.
5. Ligue a ficha quadrada do cabo USB à porta USB da impressora. Depois, ligue a outra ficha do cabo à porta USB de downstream do servidor de impressão.
6. Ligue o cabo de alimentação do servidor de impressão à tomada.
7. Instale o controlador de impressão que acompanha a impressora.
8. Ligue a impressora.

Nota:

- Para mais informações sobre a instalação do controlador de impressão, consulte o manual de utilizador da impressora.
- Se aparecer a caixa de diálogo “Assistente de novo hardware encontrado”, solicitando a instalação do controlador USB, proceda à sua instalação a partir do CD-ROM da impressora.

Restrições de utilização da impressão local por USB

- As Stylus CX 3100/3200 e as Stylus CX 5100/5200 não suportam a impressão local por USB. Não utilize um cabo USB para ligar o servidor de impressão ligado a estas impressoras ao computador.
- A impressão local por USB requer um pouco mais de tempo para a impressão começar.

A norma de comunicação IEEE 802.11b

O servidor de impressão suporta a norma IEEE 802.11b. É compatível com outros produtos IEEE 802.11b.

Uma WLAN (wireless local area network) funciona na banda 2.4 GHz ISM. Divide os 2.4 GHz em 11 ou 13 canais, utilizando o Direct-Sequence Spread Spectrum (DSSS) e utiliza o Carrier Sense Multiple Access with Collision Avoidance (CSMA/CA) para evitar colisões dos pacotes. São suportados o CSMA/CA com ACK e o CSMA/CA com RTS/CTS.

Certificação Wi-Fi



Este servidor de impressão wireless tem uma certificação Wi-Fi atribuída pela Wireless Ethernet Compatibility Alliance (WECA). A certificação da WECA assegura a total interoperabilidade do produto com outros produtos Wi-Fi certificados. Para mais informações sobre outros produtos com certificação Wi-Fi, consulte <http://www.wi-fi.org>.

Ambiente wireless

Modos de funcionamento

Pode configurar o servidor de impressão para os modos de funcionamento Ad Hoc ou Infra-estrutura.

No **modo Ad Hoc**, o servidor de impressão e os computadores comunicam entre si via wireless, sem utilizar um ponto de acesso.

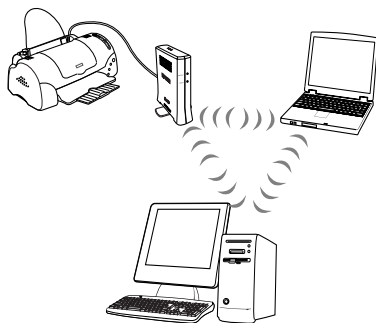

No **modo Infra-estrutura**, tanto os computadores ligados por cabo de rede como aqueles com ligações wireless, podem comunicar através de um ponto de acesso e enviar tarefas de impressão para o servidor.

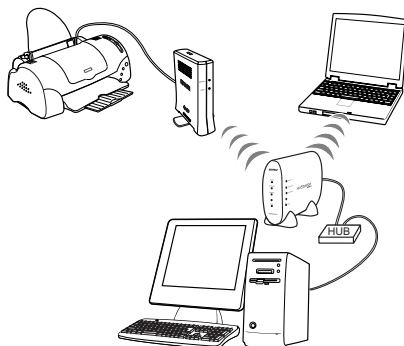

Segurança

O WEP (Wired Equivalent Privacy) é um protocolo de segurança para redes wireless. Os dados são encriptados com a Chave WEP, tornado segura a rede wireless. É necessário definir a mesma Chave WEP para o servidor de impressão e para o ponto de acesso.

O servidor de impressão suporta uma chave de encriptação de 64 ou 128 bites, e é possível utilizar caracteres hexadecimais ou ASCII.

Nota:

A velocidade da transmissão wireless é reduzida quando a Chave WEP está activa, porque o processo de encriptação consome tempo.

O SSID é um identificador único que identifica uma LAN wireless. Todos os dispositivos e pontos de acesso ligados a uma dada LAN wireless, têm que utilizar o mesmo SSID para comunicar com os dispositivos na LAN wireless.

Alcance do sinal de rádio

O servidor de impressão oferece uma taxa de transferência de dados de 11Mbps dentro de um raio de 25 metros, no interior, e 50 metros no exterior, dependendo do ambiente onde o servidor de impressão está localizado.

Nota:

A velocidade da transmissão wireless diminui à medida que aumenta a distância entre o servidor de impressão e o computador ou o ponto de acesso.

Acerca do software

- ❑ O **EpsonNet WinAssist** é um software de configuração para Windows e que permite aos administradores configurar o servidor de impressão para TCP/IP, NetWare, MS Network, AppleTalk, IPP, SNMP e Wireless. Consulte “Acerca do EpsonNet WinAssist” na página 69.
- ❑ O **EpsonNet MacAssist** é um utilitário de configuração para Macintosh e que permite aos administradores configurar o servidor de impressão para TCP/IP, AppleTalk e Wireless. Consulte “Acerca do EpsonNet MacAssist” na página 113.
- ❑ O **EpsonNet WinAssist** é um software de configuração baseado na Web e que permite configurar o servidor de impressão para TCP/IP, NetWare, MS Network, AppleTalk, IPP e SNMP. As definições de wireless não podem ser alteradas com o EpsonNet WebAssist. Pode iniciar o EpsonNet WebAssist a partir do EpsonNet WinAssist ou do MacAssist, ou introduzindo o endereço de IP do servidor de impressão como URL no browser. Consulte “Acerca do EpsonNet WebAssist” na página 247.
- ❑ O **EpsonNet Direct Print** é um utilitário que permite a impressão TCP/IP em Windows Me/98/95/XP/2000/NT 4.0. (as versões XP/2000/NT 4.0 do Windows também suportam a impressão LPR padrão do sistema operativo). Consulte “Acerca do EpsonNet Direct Print” na página 219.
- ❑ O **EpsonNet Internet Print** é um utilitário que suporta a impressão através da Internet, utilizando o protocolo de impressão via Internet para Windows 98/95/NT 4.0. Consulte “Acerca do EpsonNet Internet Print” na página 235.
- ❑ O **EpsonNet WebManager** é um utilitário baseado na Web que ajuda os administradores de rede a gerir facilmente os dispositivos de rede. Consulte “Acerca do EpsonNet WebManager” na página 267.

Termos e conceitos

Banda 2.4 GHz -- espectro de frequências atribuídas pela FCC aos sistemas WLAN.

Chave WEP -- um algoritmo de chave partilhada para a encriptação de dados.

Cobertura (roaming) -- capacidade de mudar a estação wireless de um ponto de acesso para outro, sem nunca perder a ligação ou interromper o serviço.

Configuração -- conjunto preparado de condições para o funcionamento adequado de um dispositivo. Configurar o servidor de impressão é prepará-lo para funcionar com os protocolos disponíveis na rede.

DHCP -- iniciais de Dynamic Host Configuration Protocol – protocolo de configuração dinâmica do host. Trata-se de um protocolo que atribui endereços IP dinâmicos aos dispositivos de uma rede.

EtherTalk -- é o protocolo de comunicação AppleTalk que rege as transmissões Ethernet.

Fila de impressão -- sítio onde uma tarefa de impressão é armazenada sob a forma de ficheiro, até que o servidor de impressão a envia para a impressora escolhida.

ftp -- aplicação de protocolo TCP/IP para a transferência de ficheiros.

IEEE 802.11b -- uma norma IEEE para a banda 2.4 GHz das WLAN.

Impressora remota -- impressora partilhada ligada noutra ponto da rede, mas que é controlada por um servidor de impressão NetWare.

lpd -- uma aplicação de impressão remota de protocolo TCP/IP.

Modo Ad Hoc -- a wireless network mode. Permite aos dispositivos comunicarem directamente entre si, sem necessidade de estarem ligados à rede.

Modo Infra-estrutura -- modo de rede wireless. Permite que computadores com ligação wireless e computadores com ligação por cabo de rede possam enviar tarefas pelo ponto de acesso.

Ponto de acesso -- dispositivo que funciona como um hub (concentrador) de comunicação, ligando uma LAN wireless a uma LAN de cabos de rede.

Protocolo -- regra que controla a forma como dados ou informação são trocados numa rede. Computadores e software não podem comunicar entre si utilizando protocolos diferentes.

SSID (ou ESSID) -- iniciais de Service Set Identifier (ou Extended Service Set Identifier), identificador único que identifica uma WLAN.

TCP/IP -- iniciais de Transmission Control Protocol/Internet Protocol, camada de protocolos que garante a comunicação entre dois nós da rede.

WEP -- iniciais de Wired Equivalent Privacy, um protocolo de segurança para as WLAN, definido na norma IEEE 802.11b. O WEP oferece segurança através da encriptação de dados via ondas de rádio.

WLAN -- iniciais de Wireless Local Area Network, rede de área local sem fios.

Descrição geral

Esta secção descreve o procedimento geral de como configurar o servidor de impressão para utilização numa rede wireless.

1. Verifique o funcionamento do servidor de impressão.

Verifique as funções e o funcionamento do servidor de impressão: indicadores luminosos de estado, botão de folha de configuração, ficha de alimentação externa e fecho de segurança. Para mais informações, consulte “Funcionamento do servidor de impressão” na página 12.

2. Instale no computador os componentes necessários.

Certifique-se de que os componentes necessários (TCP/IP, NetBEUI, etc.) estão instalados no computador e que as definições de rede (endereço de IP, máscara de sub-rede, etc.) do computador estão feitas. Para mais informações, consulte “Instalar componentes no computador” na página 27.

3. Instale o EpsonNet WinAssist/MacAssist no computador.

Instale o EpsonNet WinAssist ou o MacAssist no computador, para configurar o servidor de impressão para a rede wireless. É necessário instalar estes utilitários antes de ligar o servidor de impressão e o computador com um cabo USB, para configurar o servidor. Para mais informações, consulte “Instalar o EpsonNet WinAssist/MacAssist” na página 43.

4. Prepare o seu computador para comunicar com o servidor de impressão.

Se o sistema operativo suportar USB

Ligue o servidor de impressão e o computador com um cabo USB. Não é necessário alterar as actuais definições wireless do computador.

Se o sistema operativo não suportar USB

É necessário alterar as definições wireless do computador, de forma a corresponderem às predefinições do servidor de impressão.

Para mais informações, consulte “Preparar o computador” na página 46.

5. Configure o servidor de impressão utilizando o EpsonNet Win/MacAssist.

Configure o servidor de impressão para a rede wireless utilizando o EpsonNet WinAssist ou o MacAssist. Se utilizar o Windows, consulte “Configurar o servidor de impressão com o EpsonNet WinAssist” na página 52. Se utilizar Macintosh, consulte “Configurar o servidor de impressão com o EpsonNet MacAssist” na página 59 para mais informações.

6. Ligue o servidor de impressão ao computador.

Utilize um cabo USB para ligar o servidor de impressão e a impressora. Para mais informações, consulte “Ligar o servidor de impressão à impressora” na página 67.

7. Configure as definições de rede do servidor de impressão utilizando o EpsonNet Win/MacAssist.

Configure o servidor de impressão para TCP/IP, AppleTalk, NetBEUI, etc., utilizando o EpsonNet WinAssist ou o MacAssist. Se utilizar o Windows, consulte “Utilitário de configuração EpsonNet WinAssist” na página 69. Se utilizar Macintosh, consulte “Utilitário de Configuração EpsonNet MacAssist” na página 113.

8. Seleccionar um método de impressão.

Selecione um método de impressão apropriado para o seu ambiente de rede e sistema operativo. Caso não tenha a certeza, consulte “Seleccionar um método de impressão” na página 291 para mais pormenores.

9. Instale o controlador de impressão.

Instale o controlador de impressão a partir do CD-ROM que acompanha a impressora. Para mais informações, consulte “Instalar o controlador de impressão” na página 143.

Instalar componentes no computador

Acerca da instalação de componentes no computador

Antes de configurar o servidor de impressão e de imprimir a partir do computador, é necessário instalar componentes (como o TCP/IP, o NetBEUI, etc.), e atribuir um endereço de IP, consoante o método de impressão que pretende utilizar. Consulte a secção relativa ao seu sistema operativo neste capítulo.

Windows Me/98/95

No caso do Windows Me/98/95, execute as operações apresentadas em seguida para instalar os componentes necessários.

Nota:

- Durante a instalação, pode ser necessário o CD-ROM do Windows Me/98/95.*
 - Quando utilizar o TCP/IP ou IPP para imprimir, é necessário definir o endereço de IP, a máscara de sub-rede e a porta de ligação predefinida do computador.*
1. Faça clique em Iniciar e seleccione Definições e Painel de controlo.

2. Faça clique duas vezes no ícone **Rede**. Verifique se os componentes necessários seguintes se encontram na lista de componentes de rede instalados, no separador Configuração. Se já estiverem instalados, avance para o próximo capítulo.

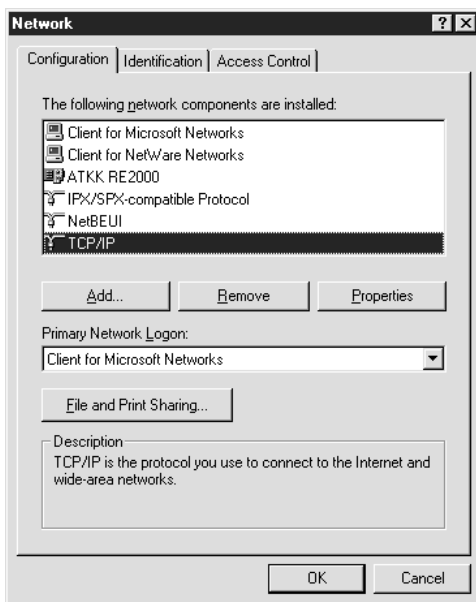

A tabela seguinte enumera os componentes necessários para configurar o servidor de impressão com o EpsonNet WinAssist.

| Ecrãs de definição do EpsonNet WinAssist | Componentes necessários |
|--|---|
| TCP/IP, AppleTalk, IPP, SNMP (IP trap) | TCP/IP |
| MS Network | NetBEUI ou TCP/IP |
| NetWare, SNMP (IPX trap) | Última versão do Novell Client, descarregado a partir do web site da Novell |

Nota:

Não utilize o *Novell Client for Windows 95/98 versão 3.00* nem o *Novell Client for Windows NT versão 4.50* com os seguintes modos: *Modo de servidor de impressão NetWare 3.x/4.x Bindery*, *modo de impressora remota NetWare 3.x*, *modo de impressora remota NetWare 4.x Bindery* e *modo de impressora remota NetWare 4.x/5.x NDS*.

A tabela seguinte enumera os componentes necessários para a impressão em rede.

| Método de impressão | Componentes necessários |
|---|--|
| Impressão via LPR ou Internet | TCP/IP |
| Impressão partilhada em rede da Microsoft | TCP/IP ou NetBEUI Cliente para redes Microsoft |
| Impressão através de servidor NetWare | Última versão do Novell Client, descarregado a partir do web site da Novell |

3. Se os componentes necessários não constarem da lista, faça clique em **Adicionar** para os instalar, conforme se descreve em seguida.

Para impressão via LPR ou Internet:

Selecione **Protocolo** e, em seguida, faça clique em **Adicionar**. Selecione **Microsoft** na lista **Fabricantes** e **TCP/IP** na lista **Protocolos de rede**. Em seguida, faça clique em **OK**.

Para impressão partilhada em rede da Microsoft:

Para utilizar o TCP/IP, consulte as informações acima apresentadas, que descrevem a instalação do protocolo TCP/IP.

Para utilizar o NetBEUI, seleccione **Protocolo** e, em seguida, faça clique em **Adicionar**. Seleccione **Microsoft** na lista **Fabricantes** e **NetBEUI** na lista **Protocolos de rede**. Em seguida, faça clique em **OK**.

Seleccione **Cliente** e, em seguida, faça clique em **Adicionar**. Seleccione **Microsoft** na lista **Fabricantes** e **Cliente para redes Microsoft** na lista **Clientes de rede**. Em seguida, faça clique em **OK**.

Para impressão através de servidor NetWare:

Descarregue a última versão do Novell Client a partir do web site da Novell, e instale-o no computador. Certifique-se também de que instalou o IPX. Para informações mais pormenorizadas, consulte o site da Novell.

4. **Para impressão via LPR, Internet, impressão partilhada em rede da Microsoft:**

Faça clique duas vezes em **TCP/IP** no separador **Configuração**, para abrir a caixa de diálogo **Propriedades de TCP/IP**. Defina o endereço de IP, a máscara de sub-rede, etc. e, em seguida, faça clique em **OK**.

5. Reinicie o computador.

Os componentes necessários estão instalados. Avance para o próximo capítulo, “Como configurar o servidor de impressão wireless” na página 43.

Windows XP

No caso do Windows XP, execute as operações apresentadas em seguida para instalar os componentes necessários.

Nota:

- ❑ *Durante a instalação, pode ser necessário o CD-ROM do Windows XP.*
 - ❑ *Quando utilizar o TCP/IP ou IPP para imprimir, é necessário definir o endereço de IP, a máscara de sub-rede e a porta de ligação predefinida do computador.*
1. Faça clique em **Iniciar**, seleccione **Painel de controlo**, e seleccione **Ligações de rede e de Internet**. Seleccione **Ligações de rede**.
 2. Em **LAN ou Internet de alta velocidade**, faça clique no ícone **Ligação de rede local**.
 3. Em **Tarefas de rede**, faça clique em **Alterar definições desta ligação**.

4. Verifique se os seguintes componentes necessários existem na lista. Se já estiverem instalados, avance para o próximo capítulo.

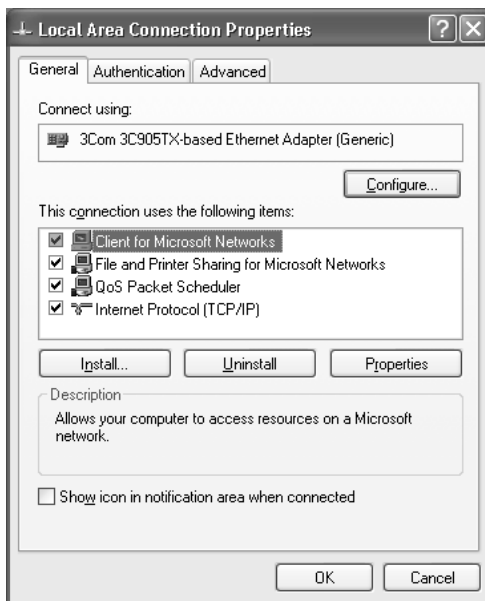

A tabela seguinte enumera os componentes necessários para configurar o servidor de impressão com o EpsonNet WinAssist.

| Ecrãs de definição do EpsonNet WinAssist | Componentes necessários |
|---|---|
| TCP/IP, AppleTalk, IPP, SNMP (IP trap) | Protocolo Internet (TCP/IP) |
| MS Network | Protocolo Internet (TCP/IP) |
| NetWare, SNMP (IPX trap) | Última versão do Novell Client, descarregado a partir do web site da Novell |

A tabela seguinte enumera os componentes necessários para a impressão em rede.

| Método de impressão | Componentes necessários |
|---|--|
| Impressão via LPR ou Internet | Protocolo Internet (TCP/IP) |
| Impressão partilhada em rede da Microsoft | Protocolo Internet (TCP/IP) Cliente para redes Microsoft |
| Impressão através de servidor NetWare | Última versão do Novell Client, descarregado a partir do web site da Novell |

5. Se os componentes necessários não constarem da lista, faça clique em **Instalar** para os instalar, conforme se descreve em seguida.

Para impressão via LPR ou Internet:

O Protocolo Internet (TCP/IP) é instalado por predefinição. Não pode ser adicionado nem eliminado.

Para impressão partilhada em rede da Microsoft:

Selecione **Cliente** e, em seguida, faça clique em **Adicionar**. Selecione **Cliente para redes Microsoft** e, em seguida, faça clique em **OK**.

Para impressão através de servidor NetWare:

Descarregue a última versão do Novell Client a partir do web site da Novell, e instale-o no computador. Certifique-se também de que instalou o IPX. Para informações mais pormenorizadas, consulte o site da Novell.

6. **Para impressão via LPR, Internet, impressão partilhada em rede da Microsoft:**

Faça clique duas vezes em Protocolo Internet (TCP/IP) na caixa de diálogo Propriedades de ligação de rede local, para abrir a caixa de diálogo Propriedades de protocolos Internet (TCP/IP). Defina o endereço de IP, a máscara de sub-rede, etc. e, em seguida, faça clique em OK.

7. Reinicie o computador.

Os componentes necessários estão instalados. Avance para o próximo capítulo, “Como configurar o servidor de impressão wireless” na página 43.

Windows 2000

No caso do Windows 2000, execute as operações apresentadas em seguida para instalar os componentes necessários.

Nota:

- Durante a instalação, pode ser necessário o CD-ROM do Windows 2000.*
 - Quando utilizar o TCP/IP ou IPP para imprimir, é necessário definir o endereço de IP, a máscara de sub-rede e a porta de ligação predefinida do computador.*
1. Faça clique em Iniciar e seleccione Definições e Ligações de acesso telefónico e de rede. Aparece o ecrã Ligações de acesso telefónico e de rede.
 2. Faça clique com a tecla direita do rato na ligação de rede pretendida e, em seguida, seleccione Propriedades.

3. Verifique se os seguintes componentes necessários existem na lista. Se já estiverem instalados, avance para o próximo capítulo.

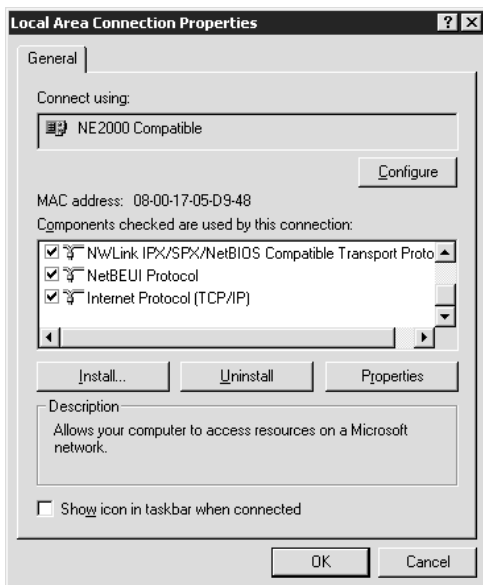

A tabela seguinte enumera os componentes necessários para configurar o servidor de impressão com o EpsonNet WinAssist.

| Ecrãs de definição do EpsonNet WinAssist | Componentes necessários |
|---|---|
| TCP/IP, AppleTalk, IPP, SNMP (IP trap) | Protocolo Internet (TCP/IP) |
| MS Network | NetBEUI ou Protocolo Internet (TCP/IP) |
| NetWare, SNMP (IPX trap) | Última versão do Novell Client, descarregado a partir do web site da Novell |

Nota:

Não utilize o *Novell Client for Windows 95/98 versão 3.00* nem o *Novell Client for Windows NT versão 4.50* com os seguintes modos: *Modo de servidor de impressão NetWare 3.x/4.x Bindery*, *modo de impressora remota NetWare 3.x*, *modo de impressora remota NetWare 4.x Bindery* e *modo de impressora remota NetWare 4.x/5.x NDS*.

A tabela seguinte enumera os componentes necessários para a impressão em rede.

| Método de impressão | Componentes necessários |
|---|---|
| Impressão via LPR ou Internet | Protocolo Internet (TCP/IP) |
| Impressão partilhada em rede da Microsoft | Protocolo Internet (TCP/IP) ou NetBEUI Cliente para redes Microsoft |
| Impressão através de servidor NetWare | Última versão do Novell Client, descarregado a partir do web site da Novell |

4. Se os componentes necessários não constarem da lista, faça clique em **Instalar** para os instalar, conforme se descreve em seguida.

Para impressão via LPR ou Internet:

Selecione **Protocolo** e, em seguida, faça clique em **Adicionar**. Na caixa de diálogo **Selecionar protocolo de rede**, selecione **Protocolo Internet (TCP/IP)** e, em seguida, faça clique em **OK**.

Para impressão partilhada em rede da Microsoft:

Para utilizar o **Protocolo Internet**, consulte as informações acima apresentadas, que descrevem a instalação do **Protocolo Internet (TCP/IP)**.

Para utilizar o **NetBEUI**, selecione **Protocolo** e, em seguida, faça clique em **Adicionar**. Selecione **Protocolo NetBEUI** e, em seguida, faça clique em **OK**.

Selecione **Cliente** e, em seguida, faça clique em **Adicionar**. Selecione **Cliente para redes Microsoft** e, em seguida, faça clique em **OK**.

Para impressão através de servidor NetWare:

Descarregue a última versão do Novell Client a partir do web site da Novell, e instale-o no computador. Certifique-se também de que instalou o IPX. Para informações mais pormenorizadas, consulte o site da Novell.

5. Para impressão via LPR, Internet, impressão partilhada em rede da Microsoft:

Faça clique duas vezes em Protocolo Internet (TCP/IP), no menu Configuração, para abrir a caixa de diálogo Propriedades de TCP/IP. Defina o endereço de IP, a máscara de sub-rede, etc. e, em seguida, faça clique em OK.

6. Reinicie o computador.

Os componentes necessários estão instalados. Avance para o próximo capítulo, “Como configurar o servidor de impressão wireless” na página 43.

Windows NT 4.0

No caso do Windows NT 4.0, execute as operações apresentadas em seguida para instalar os componentes necessários.

Nota:

- Durante a instalação, pode ser necessário o CD-ROM do Windows NT 4.0.*
 - Quando utilizar o TCP/IP ou IPP para imprimir, é necessário definir o endereço de IP, a máscara de sub-rede e a porta de ligação predefinida do computador.*
1. Faça clique em Iniciar e seleccione Definições e Painel de controlo.
 2. Faça clique duas vezes na tecla Rede do painel de controlo.

3. Verifique se os seguintes componentes necessários existem na lista. Se já estiverem instalados, avance para o próximo capítulo.

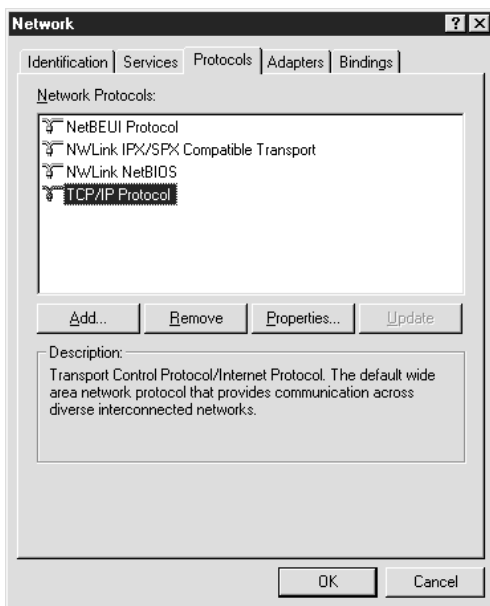

A tabela seguinte enumera os componentes necessários para configurar o servidor de impressão com o EpsonNet WinAssist.

| Ecrãs de definição do EpsonNet WinAssist | Componentes necessários |
|--|---|
| TCP/IP, AppleTalk, IPP, SNMP (IP trap) | TCP/IP |
| MS Network | NetBEUI ou TCP/IP |
| NetWare, SNMP (IPX trap) | Última versão do Novell Client, descarregado a partir do web site da Novell |

Nota:

Não utilize o *Novell Client for Windows 95/98 versão 3.00* nem o *Novell Client for Windows NT versão 4.50* com os seguintes modos: *Modo de servidor de impressão NetWare 3.x/4.x Bindery*, *modo de impressora remota NetWare 3.x*, *modo de impressora remota NetWare 4.x Bindery* e *modo de impressora remota NetWare 4.x/5.x NDS*.

A tabela seguinte enumera os componentes necessários para a impressão em rede.

| Método de impressão | Componentes necessários |
|---|---|
| Impressão via LPR ou Internet | Menu Protocolos: TCP/IP Menu Serviços: Impressão TCP/IP Microsoft |
| Impressão partilhada em rede da Microsoft | Menu Protocolos: TCP/IP ou NetBEUI Menu Serviços: Estação de trabalho |
| Impressão através de servidor NetWare | Última versão do Novell Client, descarregado a partir do web site da Novell |

4. Se os componentes necessários não constarem da lista, faça clique em **Adicionar** para os instalar, conforme se descreve em seguida.

Para impressão via LPR ou Internet:

Selecione o separador **Protocolos** e, em seguida, faça clique em **Adicionar**. Selecione **TCP/IP** na lista e, em seguida, faça clique em **OK**. Defina o endereço de IP, a máscara de sub-rede, etc. e, em seguida, faça clique em **OK**.

Selecione o separador **Serviços** e, em seguida, faça clique em **Adicionar**. Selecione **Impressão TCP/IP Microsoft** na lista e, em seguida, faça clique em **OK**.

Para impressão partilhada em rede da Microsoft:

Para utilizar o TCP/IP, consulte as informações acima apresentadas, que descrevem a instalação do protocolo TCP/IP.

Para utilizar o NetBEUI, seleccione o separador **Protocolos** e, em seguida, faça clique em **Adicionar**. Seleccione **NetBEUI** na lista e, em seguida, faça clique em **OK**.

Seleccione o separador **Serviços** e, em seguida, faça clique em **Adicionar**. Seleccione **Estação de trabalho** na lista e, em seguida, faça clique em **OK**.

Para impressão através de servidor NetWare:

Descarregue a última versão do Novell Client a partir do web site da Novell, e instale-o no computador. Certifique-se também de que instalou o IPX. Para informações mais pormenorizadas, consulte o site da Novell.

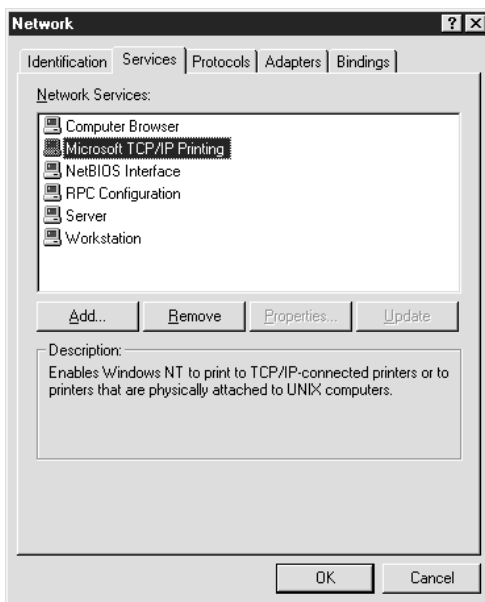

5. Reinicie o computador.

Os componentes necessários estão instalados. Avance para o próximo capítulo, “Como configurar o servidor de impressão wireless” na página 43.

Macintosh

Execute as operações apresentadas em seguida para atribuir ao Macintosh um endereço de IP, máscara de sub-rede, etc.

1. No menu Apple, seleccione **Control Panel** (painel de controlo), e **TCP/IP**.
2. Em **Connect** (ligação), seleccione **AirPort**.
3. Defina um endereço de IP e altere outras definições, se necessário.
4. Feche a caixa de diálogo e salve as definições.

Para imprimir com o protocolo **AppleTalk** e configurar o servidor de impressão com o **EpsonNet MacAssist**, seleccione **AirPort** ou **Ethernet built-in** no painel de controlo **AppleTalk**. Depois, configure o servidor de impressão com o **EpsonNet MacAssist**.

Avance para o próximo capítulo, “Como configurar o servidor de impressão wireless” na página 43.

Como configurar o servidor de impressão wireless

Este capítulo explica como configurar o servidor de impressão. Inclui instalar o EpsonNet WinAssist/MacAssist, preparar o computador para a configuração, configurar o servidor de impressão com o EpsonNet WinAssist/MacAssist e ligar o servidor e a impressora com um cabo USB.

Instalar o EpsonNet WinAssist/MacAssist

É necessário instalar o EpsonNet WinAssist ou o MacAssist para configurar o servidor de impressão. Certifique-se de que instala o EpsonNet WinAssist ou o MacAssist antes de avançar para a próxima secção.

Nota:

Certifique-se de que utiliza o EpsonNet WinAssist/MacAssist incluído no CD-ROM de software que acompanha este produto.

No Windows

Instale o EpsonNet WinAssist no computador para configurar o servidor de impressão.

Requisitos de sistema

A tabela seguinte enumera os requisitos de sistema do EpsonNet WinAssist.

| | |
|------------------------|--|
| Sistemas operativos | Windows Me/98/95 Windows XP Professional/Home Edition Windows 2000 Server/Professional Windows NT 4.0 Server/Workstation com Service Pack 5.0 ou superior |
| Espaço no disco rígido | 4 MB |

Instalar o EpsonNet WinAssist

Para instalar o EpsonNet WinAssist, execute as operações apresentadas em seguida.

Nota:

Se adicionar ou eliminar protocolos ou serviços do sistema operativo, depois de instalar o EpsonNet WinAssist, o EpsonNet WinAssist pode não funcionar correctamente. Se esta situação se verificar, desinstale e volte a instalar o EpsonNet WinAssist.

1. Introduza o CD-ROM do software no respectivo leitor.
2. O programa de instalação EPSON é iniciado automaticamente.

Se a caixa de diálogo do programa de instalação Epson não aparecer, faça clique duas vezes no **SETUP.EXE** incluído no CD-ROM.

3. Seleccione Instalar EpsonNet WinAssist e faça clique em .
4. Siga as instruções apresentadas na janela para concluir a instalação.

Depois de instalar o EpsonNet WinAssist, avance para “Preparar o computador” na página 46.

Em Macintosh

Instale o EpsonNet MacAssist no Macintosh para configurar o servidor de impressão.

Requisitos de sistema

A tabela seguinte enumera os requisitos de sistema do EpsonNet MacAssist.

| | |
|------------------------|-----------------------|
| Sistemas operativos | Mac OS 10.x, 9.x, 8.x |
| Modelos | Macintosh PowerPC |
| Espaço no disco rígido | 4 MB |

Instalar o EpsonNet MacAssist

Para instalar o EpsonNet MacAssist, execute as operações apresentadas abaixo.

1. Introduza o CD-ROM do software no respectivo leitor.
2. Faça clique duas vezes na pasta EpsonNet MacAssist; clique no ícone EpsonNet MacAssist Installer.
3. Siga as instruções apresentadas no ecrã para instalar o controlador de impressão.
4. Reinicie o computador.

A pasta MacAssistXXX, que contém os ícones EpsonNet MacAssist e EpsonNet MacAssist EasySetup, é criada na pasta Applications (Aplicações).

Depois de instalar o EpsonNet MacAssist, avance para “Preparar o computador” na página 46.

Preparar o computador

Depois de ter instalado o EpsonNet WinAssist ou MacAssist, prepare o computador para que possa utilizar o EpsonNet WinAssist/MacAssist para configurar o servidor de impressão.

Se o sistema operativo suportar USB, recomendamos-lhe que ligue o servidor de impressão e o computador com um cabo USB. Não é necessário, neste caso, alterar o actual ambiente wireless para corresponder às predefinições do servidor de impressão. Consulte “Para os sistemas operativos que suportam USB” na página 47.

Se o sistema operativo não suportar USB, é necessário alterar o ambiente wireless para comunicar desta forma (wireless) com o servidor de impressão. Consulte “Para os sistemas operativos que não suportam USB” na página 49.

A tabela seguinte enumera as predefinições do servidor de impressão:

| | |
|------------|-----------------|
| Modo: | Infra-estrutura |
| SSID: | EpsonNetAP |
| Chave WEP: | Desactivada |

Nota:

Se existir uma rede wireless que tenha o “EpsonNet” como SSID, o SSID do servidor de impressão passa a ser “EpsonNet”.

Para os sistemas operativos que suportam USB

Execute as seguintes operações para ligar o servidor de impressão e o computador com um cabo USB.

Nota:

- Windows 98/98SE/Me/XP/2000 e Macintosh OS 8.6 ou posterior (excepto o ambiente nativo do OS X) suportam USB.*
 - Utilize a porta de Tipo A (USB 1.1 ou posterior) do computador na instalação.*
 - Certifique-se de que o DIP switch 1 está desligado (posição predefinida).*
1. Ligue o transformador AC à ficha DC-IN do servidor de impressão. Certifique-se de que utiliza o transformador incluído.

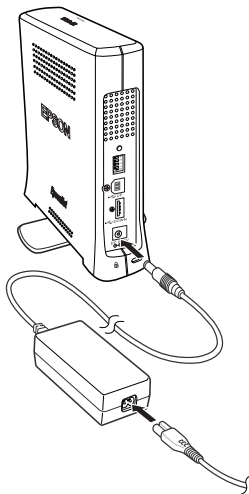

Atenção:

Para evitar choques eléctricos sempre que instala ou desinstala o servidor de impressão, certifique-se de que desliga a impressora e retira da tomada o transformador AC.

2. Ligue o cabo de alimentação a uma tomada eléctrica devidamente ligada à terra. O servidor de impressão liga-se automaticamente quando o cabo de alimentação é ligado à tomada.
3. Verifique os indicadores luminosos (LED). O indicador luminoso de estado (vermelho) e o indicador luminoso de dados (verde) acendem-se. Pouco depois, os indicadores de estado vermelho e verde ficam intermitentes (alternadamente).
4. Ligue a ficha quadrada do cabo USB à porta USB de upstream do servidor de impressão. Depois, ligue a outra ficha do cabo à porta USB do computador.

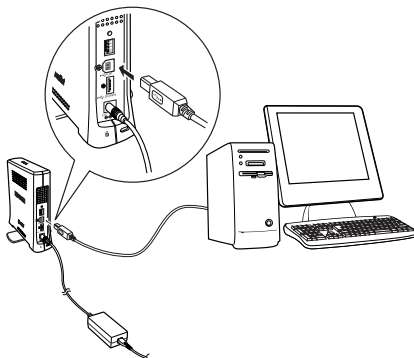

Nota:

*Se aparecer a mensagem “Assistente de novo hardware encontrado”, solicitando a instalação do controlador do servidor de impressão, faça clique em **Cancelar**. Desligue o cabo USB do servidor de impressão e proceda à instalação do EpsonNet WinAssist ou do MacAssist. Depois da instalação, volte a ligar o servidor de impressão e o computador com um cabo USB.*

5. Pode, neste momento, configurar o servidor de impressão para a rede wireless, utilizando o EpsonNet WinAssist/MacAssist. Consulte “Configurar o servidor de impressão com o EpsonNet WinAssist” na página 52 ou “Configurar o servidor de impressão com o EpsonNet MacAssist” na página 59.
6. Desligue o cabo USB do servidor de impressão e do computador depois de ter configurado o servidor para a ligação wireless.

Para os sistemas operativos que não suportam USB

Windows 95/NT 4.0 e Macintosh OS X/ 8.5/8.1 não suportam USB. É necessário alterar as definições wireless do computador para que correspondam às predefinições do servidor de impressão, como, por exemplo, modo em Infra-estrutura, EpsonNetAP como SSID e Chave WEP desactivada.

Antes de executar as operações seguintes, consulte “Para os sistemas operativos que suportam USB” na página 47, para ligar o transformador à ficha DC-IN do servidor de impressão e para ligar o cabo de alimentação à tomada.

No Windows

1. Utilizando o software de configuração wireless do computador, certifique-se de que o computador está definido para o modo Infra-estrutura.
2. Defina o SSID do computador como EpsonNetAP e certifique-se de que a Chave WEP está desactivada.

3. Execute o EpsonNet WinAssist (faça clique em **Iniciar**, selecione **Programas, EpsonNet WinAssist V4**; selecione **EpsonNet WinAssist**). Verifique se o servidor de impressão aparece na lista do EpsonNet WinAssist, a qual indica se o servidor de impressão está ligado à LAN wireless.
4. Faça clique em **Configuração** e configure as definições wireless do servidor de impressão. Consulte “Configurar o servidor de impressão com o EpsonNet WinAssist” na página 52.
5. Reconfigure as definições wireless do computador para que correspondam às definições (modo, SSID, Chave WEP) do servidor de impressão e aceda à rede wireless. Se estiver no modo Ad Hoc, certifique-se de que o computador também está no modo Ad Hoc.
6. Execute o EpsonNet WinAssist e selecione **Atualizar** no menu **Ver**.

Nota:

Se o servidor de impressão não aparecer na lista, isso significa que não está ligado à rede wireless. Restaure as predefinições através da reinicialização do servidor e volte a configurá-lo. Para restaurar as predefinições, execute as operações apresentadas em seguida.

1. *Desligue o transformador AC da ficha DC-IN do servidor de impressão.*
2. *Carregue na tecla de folha de configuração do servidor de impressão e, sem largar a tecla, ligue a ficha do transformador à ficha DC-IN do servidor de impressão.*
7. Faça clique em **Configuração** e configure as definições de rede, como, por exemplo, o TCP/IP. Consulte “Informações da caixa de diálogo Configuração” na página 77.

Em Macintosh

1. No menu Apple, seleccione **Control Panel** (painel de controlo) e **AppleTalk**. Em **Connect via** (Ligação via), seleccione **AirPort**.
2. No menu Apple, seleccione **Control Panel** (painel de controlo) e **TCP/IP**. Em **Connect via** (Ligação via), seleccione **AirPort**.
3. No menu Apple, seleccione **AirPort**. Defina **Choose network** (Escolher rede) como **EpsonNetAP**.
4. Execute o **EpsonNet MacAssist** e verifique se o servidor de impressão aparece na lista do **EpsonNet MacAssist**, a qual indica se o servidor de impressão está ligado à LAN wireless.
5. Faça clique em **Configurar** e configure as definições wireless do servidor de impressão. Consulte “Configurar o servidor de impressão com o **EpsonNet MacAssist**” na página 59.
6. Reconfigure as definições wireless do computador para que correspondam às definições do servidor de impressão (modo, SSID, WEP).
7. Execute o **EpsonNet MacAssist** e seleccione **Actualizar** (Refresh) no menu **Dispositivo** (Device).

Nota:

Se o servidor de impressão não aparecer na lista, isso significa que não está ligado à rede wireless. Restaure as predefinições através da reinicialização do servidor e volte a configurá-lo. Para restaurar as predefinições, execute as operações apresentadas em seguida.

- 1. Desligue o transformador AC da ficha DC-IN do servidor de impressão.*
- 2. Carregue na tecla de folha de configuração do servidor de impressão e, sem largar a tecla, ligue a ficha do transformador à ficha DC-IN do servidor de impressão.*
8. Faça clique em **Configuração** e configure as definições de rede, como, por exemplo, o TCP/IP. Consulte “Informações da caixa de diálogo de configuração” na página 119.

Configurar o servidor de impressão com o EpsonNet WinAssist

Esta secção descreve a utilização do EpsonNet WinAssist na configuração do servidor de impressão para uma rede wireless.

Nota:

- Verifique se os protocolos necessários estão instalados no computador.*
- Certifique-se de que o cabo de alimentação do servidor de impressão está ligado a uma tomada eléctrica devidamente ligada à terra.*

- ❑ *Certifique-se de que o servidor de impressão e o computador estão ligados com um cabo USB ou de que as definições wireless do computador correspondem às predefinições do servidor de impressão. Consulte “Preparar o computador” na página 46.*
 - ❑ *Os exemplos de ecrã foram retirados do Windows 2000, utilizando o EpsonNet WinAssist. Os outros sistemas poderão apresentar diferenças ao nível do aspecto, mas as instruções são idênticas, à excepção dos casos especificados.*
1. **Faça clique em Iniciar e seleccione Programas ou Todos os programas (Windows XP), e seleccione EpsonNet WinAssist V4. Faça clique em EpsonNet WinAssist para iniciar a aplicação.**
 2. **Seleccione a impressora que pretende configurar e, em seguida, faça clique em Configuração (Configuration) ou faça clique duas vezes no ícone da impressora.**

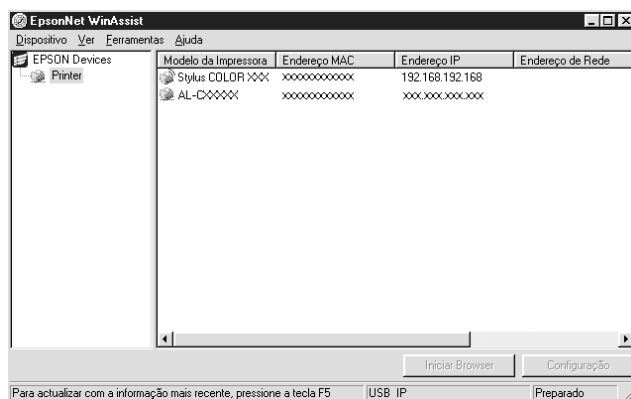

Nota:

- ❑ *Se o servidor de impressão não estiver ligado à impressora através de um cabo USB, aparece “Impressora” (Printer) no Modelo da Impressora (Printer Model). Pode configurar o servidor de impressão sem ter que o conectar à impressora.*
- ❑ *Se existirem várias ocorrências do mesmo nome de modelo de impressora na lista, pode diferenciar as impressoras pelos respectivos endereços MAC, que se encontram na folha de configuração da rede.*
- ❑ *Pode procurar impressoras noutros segmentos, utilizando **Opções de procura** (Search Options) no menu Ferramentas. Para mais informações, consulte “Opções de procura” na página 73.*
- ❑ *A tecla **Iniciar browser** (Launch Browser) só pode ser utilizada se tiver sido atribuído um endereço de IP válido à impressora.*
- ❑ *O servidor de impressão não tem um endereço de IP predefinido. Certifique-se de que atribui um endereço de IP válido manualmente ou utilizando o servidor DHCP.*

3. Faça clique no separador **Wireless**.

Nota:

Para mais informações sobre outros menus, consulte “Informações da caixa de diálogo Configuração” na página 77.

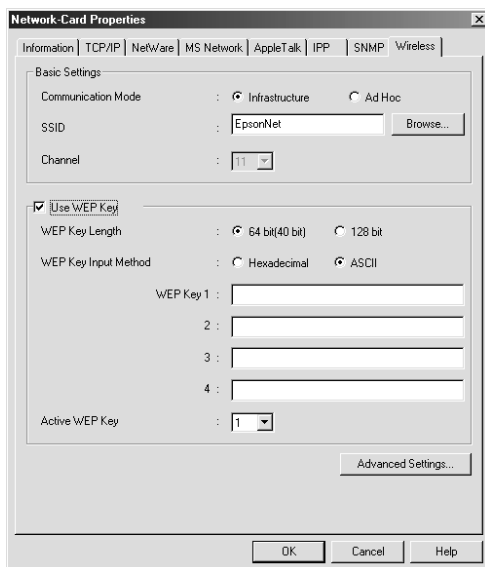

4. Seleccione um modo de rede: Infra-estrutura (Infrastructure) ou Ad Hoc.
5. **Para o modo Infra-estrutura (Infrastructure):**
Introduza o SSID do ponto de acesso ou faça clique em Procurar (Browse) para seleccionar o SSID na lista.

Para o modo Ad Hoc:

Introduza o SSID da LAN wireless e seleccione o número do canal. Pode também fazer clique em Procurar (Browse), para seleccionar o SSID e o canal na lista.

6. Active a opção Chave WEP (Use WEP Key) se desejar definir a Chave WEP para a comunicação wireless.

Pode configurar até 4 chaves de encriptação, mas seleccione apenas uma para encriptar os dados em Chave WEP Activa (Active WEP Key).

Para 64 bits e ASCII, introduza 5 caracteres.

Para 64 bits e Hexadecimal, introduza valores com 10 algarismos.

Para 128 bits e ASCII, introduza 13 caracteres.

Para 128 bits e Hexadecimal, introduza valores com 26 algarismos.

7. Faça clique em **Definições Avançadas** (Advanced Settings) para modificar as definições avançadas. Execute esta operação apenas se quiser melhorar o desempenho da ligação wireless actual.

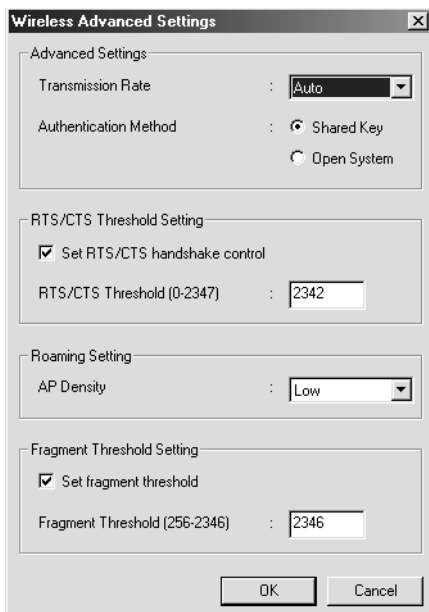

8. Seleccione uma velocidade de transmissão: Automático, 11 Mbps, 5.5 Mbps, 2 Mbps ou 1 Mbps. Seleccione **Automático (Auto)** para comunicar utilizando a melhor velocidade para o ambiente em questão.
9. Não altere o Método de Autenticação (Authentication Method), porque este é alterado automaticamente à medida que se activa e desactiva a configuração da Chave WEP. Quando o WEP está activo, pode optar entre **Chave Partilhada (Shared Key)** ou **Sistema Aberto (Open System)**.
10. Seleccione a opção **Definir RTS/CTS controlo handshake (Set RTS/CTS handshake control)** para evitar problemas de “hidden station” (estação oculta). O limite está definido para um comprimento máximo de 2347 bits.
11. Para garantir a ligação contínua ao mesmo ponto de acesso, seleccione **Baixo (Low)** na Densidade AP (AP Density). Quando selecciona **Alto (High)** torna-se mais fácil a cobertura feita por vários pontos de acesso.
12. Se tenciona enviar ficheiros grandes, seleccione a opção **Definir fragment threshold (Set fragment threshold)** e especifique um tamanho para os pacotes entre 256 e 2346. A fragmentação é utilizada para melhorar a eficiência quando se regista muito tráfego na rede wireless. Faça clique em **OK**.
13. Depois de alterar as definições, faça clique em **OK**. É apresentada a caixa de diálogo Palavra-chave (Password).
14. Introduza a palavra-passe, ou palavra-chave, (até 20 caracteres) e faça clique em **OK** para guardar as definições. Se estiver a introduzir uma palavra-passe pela primeira vez, faça clique em **Alterar (Change)** e defina a palavra-passe. Para mais informações, consulte “Acerca da palavra-passe” na página 101.

Siga as instruções apresentadas no ecrã. Quando a actualização estiver concluída, actualize a configuração seleccionando **Actualizar** (Refresh) no menu **Ver** (View).



Importante:

Uma vez que o envio das novas definições para o servidor de impressão demora 2 ou 3 minutos, espere até ser apresentada no ecrã uma mensagem a indicar que pode desligar a impressora. Não desligue o servidor de impressão enquanto estiverem acesos o indicador luminoso de estado (vermelho) e o indicador luminoso de dados (verde).

Verificar a ligação

Depois de configurar o servidor de impressão para a utilização wireless com o EpsonNet WinAssist, verifique a ligação, executado as operações apresentadas em seguida.

1. Para os sistemas operativos que suportam USB:

Desligue o cabo USB que liga o servidor de impressão e o computador.

Para os sistemas operativos que não suportam USB:

Reconfigure as definições wireless do computador para que correspondam às definições (modo, SSID, Chave WEP) do servidor de impressão e aceda à rede wireless. Se estiver no modo Ad Hoc, certifique-se de que o computador também está no modo Ad Hoc.

2. Utilize um cabo USB para ligar o servidor de impressão e a impressora. Consulte “Ligar o servidor de impressão à impressora” na página 67.
3. Execute o EpsonNet WinAssist e seleccione **Actualizar** (Refresh) no menu **Ver** (View).

Nota:

Se o servidor de impressão não aparecer na lista, isso significa que não está ligado à rede wireless. Restaure as predefinições através da reinicialização do servidor e volte a configurá-lo. Para restaurar as predefinições, execute as operações apresentadas em seguida.

1. *Desligue o transformador AC da ficha DC-IN do servidor de impressão.*
2. *Carregue na tecla de folha de configuração do servidor de impressão e, sem largar a tecla, ligue a ficha do transformador à ficha DC-IN do servidor de impressão.*
4. *Faça clique em Configuração (Configuration) e configure as definições de rede, como, por exemplo, o TCP/IP. Consulte "Acerca do EpsonNet WinAssist" na página 69.*

Configurar o servidor de impressão com o EpsonNet MacAssist

Esta secção descreve a utilização do EpsonNet MacAssist na configuração do servidor de impressão para uma rede wireless.

Nota:

- ❑ *Certifique-se de que o cabo de alimentação do servidor de impressão está ligado a uma tomada eléctrica devidamente ligada à terra.*
- ❑ *Certifique-se de que o servidor de impressão e o computador estão ligados com um cabo USB ou que as definições wireless do computador correspondem às predefinições do servidor de impressão. Consulte "Preparar o computador" na página 46.*
- ❑ *Certifique-se de que seleccionou, de acordo com o ambiente de rede, AirPort em Connect via (Ligação via), nos painéis de controlo AppleTalk e TCP/IP.*

1. Faça clique duas vezes no ícone EpsonNet MacAssist.
2. Selecciona a impressora que pretende configurar na lista e faça clique em Configurar (Configure).

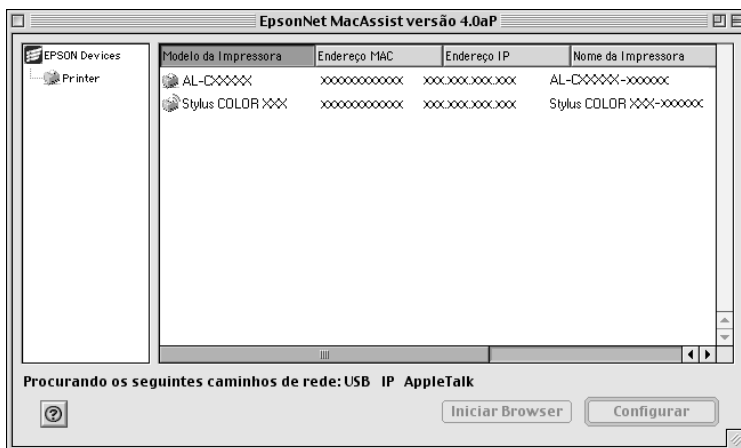

Nota:

- ❑ Se o servidor de impressão não estiver ligado à impressora através de um cabo USB, aparece "Impressora" (Printer) no Modelo da Impressora (Printer Model). Pode configurar o servidor de impressão sem ter que o conectar à impressora.
- ❑ Se existirem várias ocorrências do mesmo nome de modelo de impressora na lista, pode diferenciar as impressoras pelos respectivos endereços MAC, que se encontram na folha de configuração da rede.
- ❑ Pode procurar impressoras localizadas noutras zonas, assim como computadores, alterando a definição de zona. Para mais informações, consulte "Opções de procura" na página 116.

- ❑ A tecla **Iniciar browser** (*Launch Browser*) só pode ser utilizada se tiver sido atribuído um endereço de IP válido à impressora.
- ❑ O servidor de impressão não tem um endereço de IP predefinido. *Certifique-se de que atribui um endereço de IP válido manualmente ou utilizando o servidor DHCP.*

3. Faça clique no separador **Wireless**.

Nota:

Para mais informações sobre outros menus, consulte “Informações da caixa de diálogo de configuração” na página 119.

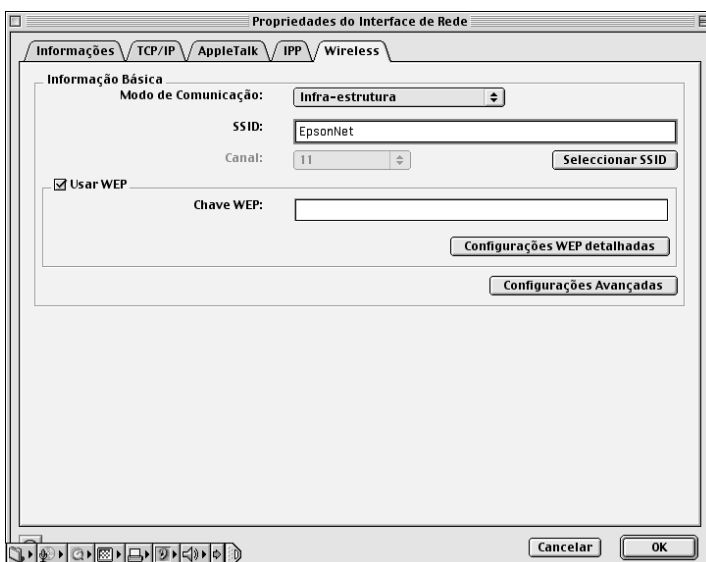

4. Selecione um modo de rede: **Infra-estrutura** (Infrastructure) ou **Ad Hoc**.

5. **Para o modo Infra-estrutura (Infrastructure):**
Introduza o SSID do ponto de acesso ou faça clique em **Seleccionar SSID (Select SSID)** para seleccionar o SSID na lista.

Para o modo Ad Hoc:

Introduza o SSID da LAN wireless e seleccione o número do canal. Pode também fazer clique em **Seleccionar SSID (Select SSID)** para seleccionar o SSID e o canal na lista.

6. Active a opção **Usar WEP (Use WEP)** se quiser definir a Chave WEP para a comunicação wireless. Introduza a Chave WEP. O formato predefinido são 10 caracteres em hexadecimal.

Nota:

Devido à incompatibilidade entre os caracteres ASCII definidos na Chave WEP com o utilitário AirPort e os utilitários de LAN wireless para Windows, é utilizado, por predefinição, o formato hexadecimal.

- Se deseja alterar em pormenor as definições da Chave WEP, faça clique em **Configurações WEP detalhadas** (Detailed WEP Settings).

Para 64 bits e Hexadecimal, introduza valores com 10 algarismos.

Para 64 bits e ASCII, introduza 5 caracteres.

Para 128 bits e Hexadecimal, introduza valores com 26 algarismos.

Para 128 bits e ASCII, introduza 13 caracteres.

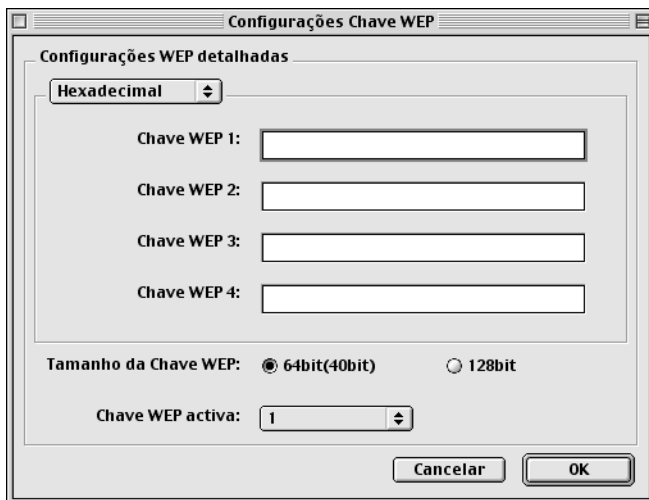

- Em **Chave WEP Activa** (Active WEP Key), seleccione a chave de encriptação dos dados e faça clique em **OK**.

9. Faça clique em **Definições Avançadas** (Advanced Settings) para modificar as definições avançadas. Execute esta operação apenas se quiser melhorar o desempenho da ligação wireless actual.

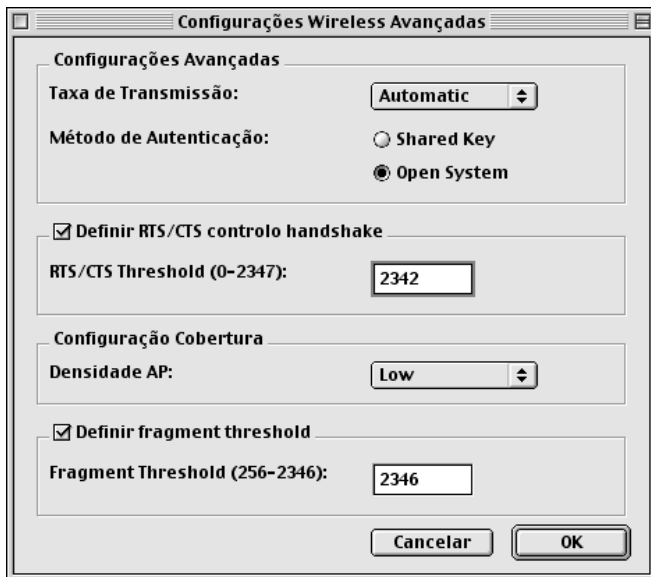

10. Seleccione uma velocidade de transmissão: Automático, 11 Mbps, 5.5 Mbps, 2 Mbps ou 1 Mbps. Seleccione Automático (Automatic) para comunicar utilizando a melhor velocidade para o ambiente em questão.
11. Não altere o Método de Autenticação (Authentication Method), porque este é alterado automaticamente à medida que se activa e desactiva a configuração da Chave WEP. Quando o WEP está activo, pode optar entre Chave Partilhada (Shared Key) ou Sistema Aberto (Open System).
12. Seleccione a opção Definir RTS/CTS controlo handshake (Set RTS/CTS handshake control) para evitar problemas de "hidden station" (estação oculta). Especifique um valor entre 0 e 2347 bits.

13. Para garantir a ligação contínua ao mesmo ponto de acesso, seleccione **Baixo** (Low) na Densidade AP (AP Density). Quando selecciona **Alto** (High) torna-se mais fácil a cobertura feita por vários pontos de acesso.
14. Se tenciona enviar ficheiros grandes, seleccione a opção **Definir fragment threshold** (Set fragment threshold) e especifique um tamanho para os pacotes entre 256 e 2346. A fragmentação é utilizada para melhorar a eficiência quando se regista muito tráfego na rede wireless. Faça clique em **OK**.
15. Depois de alterar as definições, faça clique em **OK**. É apresentada a caixa de diálogo **Palavra-chave** (Password).
16. Introduza a palavra-passe (até 20 caracteres) e faça clique em **OK** para guardar as definições. Se estiver a introduzir uma palavra-passe pela primeira vez, faça clique em **Mudar Palavra-chave** (Change Password) e defina a palavra-passe. Para mais informações sobre palavras-passe, consulte “Acerca da palavra-passe” na página 132.

Siga as instruções apresentadas no ecrã. Quando a actualização estiver concluída, actualize a configuração seleccionando **Actualizar** (Refresh) no menu **Dispositivo** (Device).



Importante:

Uma vez que o envio das novas definições para o servidor de impressão demora 2 ou 3 minutos, espere até ser apresentada no ecrã uma mensagem a indicar que pode desligar a impressora. Não desligue o servidor de impressão enquanto estiverem acesos o indicador luminoso de estado (vermelho) e o indicador luminoso de dados (verde).

Verificar a ligação

Depois de configurar o servidor de impressão para a utilização wireless com o EpsonNet MacAssist, verifique a ligação, executado as operações apresentadas em seguida.

1. **Para os sistemas operativos que suportam USB:**
Desligue o cabo USB que liga o servidor de impressão e o computador.

Para os sistemas operativos que não suportam USB:

Reconfigure as definições wireless do computador para que correspondam às definições (modo, SSID, Chave WEP) do servidor de impressão e aceda à rede wireless. Se estiver no modo Ad Hoc, certifique-se de que o computador também está no modo Ad Hoc.

2. Utilize um cabo USB para ligar o servidor de impressão e a impressora. Consulte “Ligar o servidor de impressão à impressora” na página 67.
3. Execute o EpsonNet MacAssist e seleccione **Actualizar** (Refresh) no menu Dispositivo (Device).

Nota:

Se o servidor de impressão não aparecer na lista, isso significa que não está ligado à rede wireless. Restaure as predefinições através da reinicialização do servidor e volte a configurá-lo. Para restaurar as predefinições, execute as operações apresentadas em seguida.

1. Desligue o transformador AC da ficha DC-IN do servidor de impressão.
2. Carregue na tecla de folha de configuração do servidor de impressão e, sem largar a tecla, ligue a ficha do transformador à ficha DC-IN do servidor de impressão.
4. Faça clique em **Configurar** (Configure) e configure as definições de rede, como, por exemplo, o TCP/IP. Consulte “Acerca do EpsonNet MacAssist” na página 113.

Ligar o servidor de impressão à impressora

Depois de ligar o servidor de impressão à rede wireless, execute as operações apresentadas em seguida para ligar o servidor de impressão à impressora com um cabo USB.

Nota:

Não utilize um concentrador (hub) USB para ligar o servidor de impressão e a impressora. Utilize antes um cabo USB.

1. Certifique-se de que a impressora e o servidor de impressão estão desligados.
2. Ligue a ficha quadrada do cabo USB à porta USB da impressora. Depois, ligue a outra ficha do cabo à porta USB de downstream do servidor de impressão.

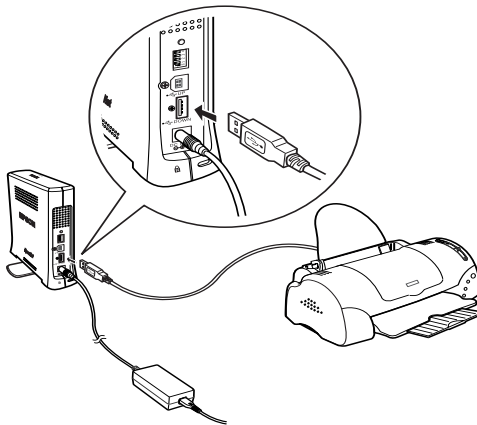

3. Ligue a impressora e o servidor de impressão.
4. Verifique os indicadores luminosos (LED). Uma vez que a impressora foi configurada para a rede wireless, o indicador luminoso de estado está aceso (verde ou laranja), e o indicador luminoso de dados está intermitente.

5. Para imprimir uma folha de configuração, carregue e mantenha premido o botão de folha de configuração, situado no painel posterior do servidor de impressão.

Se a folha de configuração for impressa, significa que o servidor de impressão foi configurado correctamente.



Importante:

Depois de desligar a impressora, aguarde que o indicador luminoso de dados se apague antes de voltar a ligá-la, ou antes de desligar da tomada o cabo de alimentação do servidor de impressão; caso contrário, o servidor de impressão pode não funcionar correctamente.

Inicializar o servidor de impressão

Para inicializar o servidor de impressão, desligue a impressora e, enquanto carrega no botão de folha de configuração do servidor de impressão durante cerca de vinte segundos, ligue o cabo de alimentação do servidor à tomada. O tempo que é necessário carregar no botão varia conforme o modelo da impressora. O indicador luminoso de estado (vermelho) e o indicador luminoso de dados (verde) acendem-se, indicando assim que o servidor de impressão está a ser inicializado.

Depois de terminada a inicialização, carregue no botão de folha de configuração para imprimir uma folha de configuração. Verifique a informação contida na folha de configuração.

Nota:

*Pode também inicializar o servidor de impressão com o EpsonNet WinAssist, MacAssist ou o WebAssist, fazendo clique em **Repor Predefinição** (Return to Default).*

Utilitário de configuração EpsonNet WinAssist

Acerca do EpsonNet WinAssist

O EpsonNet WinAssist é um software de configuração para Windows, que se destina a administradores e é utilizado para configurar o servidor de impressão para TCP/IP, NetWare, MS Network, AppleTalk, IPP, SNMP e Wireless.

Nota:

- ❑ *Certifique-se de que utiliza o EpsonNet WinAssist incluído no CD-ROM de software que acompanha este produto.*
- ❑ *Quando instalado no Windows XP, o EpsonNet WinAssist não suporta o NetBEUI como um protocolo de procura porque, oficialmente, o protocolo NetBEUI não é suportado pelo Windows XP.*
- ❑ *Para definir o endereço de IP em OS/2 e em UNIX, utilize os comandos arp e ping. Para mais informações, consulte “Definir um endereço de IP utilizando o comando arp/ping” na página 294.*
- ❑ *Se estiver a utilizar a impressora num ambiente de marcação telefónica em que não seja utilizado o NetWare, desactive a opção **Usar NetWare** (Use NetWare), no ecrã do NetWare. Se activar esta opção, pode ser-lhe cobrado um valor adicional para a conta quando utilizar um encaminhador de marcação telefónica.*

- ❑ *Ao configurar o servidor de impressão para NetWare, utilize o protocolo IPX e inicie a sessão no servidor NetWare ou no contexto NDS com privilégios de supervisor.*
- ❑ *Ao configurar o servidor de impressão para NetWare 5.x, tem de iniciar a sessão no servidor NetWare utilizando uma ligação IPX. Se iniciar a sessão no servidor NetWare através de uma ligação IP, o ecrã de NetWare e a definição de captação de IPX de SNMP não estão disponíveis.*

Barra de menus

O EpsonNet WinAssist tem os seguintes menus e submenus.

Menu Dispositivo (Device):

- ❑ **Configuração (Configuration)**
Configura o servidor de impressão seleccionado.
- ❑ **Iniciar browser (Launch Browser)**
Inicia o EpsonNet WebAssist para proceder à configuração do servidor de impressão seleccionado. O EpsonNet WebAssist é um utilitário que funciona num browser.
- ❑ **Sair (Quit)**
Fecha o EpsonNet WinAssist.

Menu Ver (View):

- ❑ **Actualizar (Refresh)**
Actualiza as informações, voltando a procurar impressoras disponíveis.

Menu Ferramentas (Tools):

- ❑ **Tempo excedido (Timeout)**
Defina um tempo de espera entre 2 e 120 segundos. Para mais informações, consulte “Opção Tempo excedido (Timeout)” na página 71.
- ❑ **Método de Procura (Search Method)**
Selecciona as ligações e os protocolos a utilizar na procura de um servidor de impressão. Para mais informações, consulte “Método de Procura” na página 72.
- ❑ **Opções de Procura (Search Options)**
Configura as opções de uma procura com IP ou IPX. Para mais informações, consulte “Opções de procura” na página 73.
- ❑ **Actualizar Firmware (Firmware Update)**
É possível actualizar o firmware e o EpsonNet WebAssist. Para mais informações, consulte a ajuda interactiva do EpsonNet WinAssist.

Menu Ajuda (Help):

- ❑ **Tópico de Ajuda (Help Topic)**
Abre a ajuda do EpsonNet WinAssist.
- ❑ **Acerca do EpsonNet WinAssist (About EpsonNet WinAssist)**
Apresenta as informações de copyright e de versão do EpsonNet WinAssist.

Opção Tempo excedido (Timeout)

Define o tempo que deve decorrer antes de se verificar uma situação de tempo excedido (entre 2 e 120 segundos). O valor predefinido é de 6 segundos. Se este tempo for excedido, ocorre um erro de comunicação. Se definir um valor maior, a procura de impressoras de rede é mais demorada. Portanto, altere este valor apenas se necessário.

Selecione **Actualizar** (Refresh) no menu **Ver** (View) ou reinicie o EpsonNet WinAssist para activar as definições.

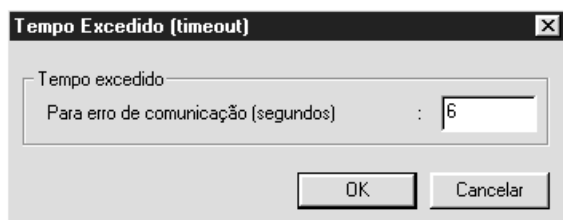

Método de Procura

Pode seleccionar as ligações e os protocolos a utilizar na procura de um servidor de impressão. Pode seleccionar as seguintes ligações e protocolos: Ligação LAN através dos protocolos TCP/IP, IPX e NetBEUI ou uma ligação USB.

Para procurar servidores de impressão utilizando todas as ligações e protocolos disponíveis, seleccione a opção **Seleccionar Tudo** (Select All); para procurar utilizando apenas as ligações e protocolos que pretende, seleccione a opção **Seleccionar Individualmente** (Select Individually).

Selecione **Actualizar** (Refresh) no menu **Ver** (View) ou reinicie o EpsonNet WinAssist para activar as definições.

Nota:

Quando instalado no Windows XP, o EpsonNet WinAssist não suporta o NetBEUI como um protocolo de procura porque, oficialmente, o protocolo NetBEUI não é suportado pelo Windows XP.

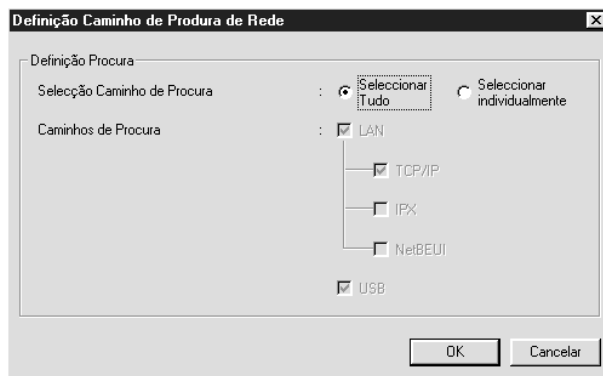

Opções de procura

Procura Opções-IP (Search Options-IP)

Para procurar um servidor de impressão noutros segmentos, especifique o endereço de rede e a máscara de sub-rede. As definições alteradas neste ecrã não afectam os parâmetros de busca utilizados pelo EpsonNet WinAssist EasySetup.

Selecione **Actualizar** (Refresh) no menu **Ver** (View) ou reinicie o EpsonNet WinAssist para activar as definições.

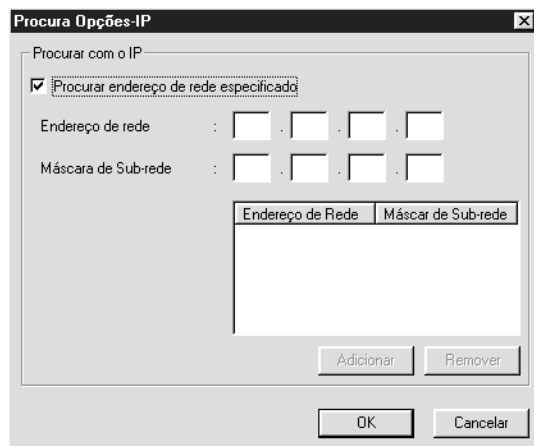

| Item | Explicação |
|---|--|
| Procurar endereço de rede especificado (Search specified address) | Active esta opção para procurar um servidor de impressão localizado fora do router. |
| Endereço de Rede (Network Address) | Introduza o endereço de rede (intervalo válido entre 0 a 255) do servidor de impressão que deseja encontrar. Introduza "0" para um endereço local. |
| Máscara de Sub-rede (Subnet Mask) | Introduza a máscara de sub-rede do endereço de IP. |
| Caixa da lista | Mostra os endereços de rede e as máscaras de sub-rede que foram registados. |
| Tecla Adicionar (Add) | Regista um endereço de rede (até 20 endereços). Não adicione o endereço de rede, se estiver localizado no mesmo segmento. |
| Tecla Remover (Remove) | Remove um endereço de rede e a máscara de sub-rede da caixa da lista. |

Nota:

- ❑ *Se tentar adicionar um endereço de rede incorrecto, aparece a mensagem “O endereço de rede XXX.XXX.XXX.XXX que introduziu será adicionado à lista como XXX.XXX.XXX.X. Adicionar este endereço?” (The network address XXX.XXX.XXX.XXX that you entered will be added to the list as XXX.XXX.XXX.X. Add this address?). Verifique qual é o endereço de rede correcto e faça clique em **OK** para o adicionar.*

- ❑ *Se tentar adicionar o mesmo endereço de rede, aparece a mensagem “Este endereço de rede já foi registado” (This network address has already been registered), que indica que este endereço não pode ser adicionado.*

Procurar Opções-IPX

Quando a administração do servidor de impressão é efectuada através de IPX (NetWare) e pretender configurar o servidor de impressão fora da rede local, defina o endereço de rede do servidor de impressão. Selecciona **Actualizar** (Refresh) no menu **Ver** (View) ou reinicie o EpsonNet WinAssist para activar as definições.

Nota:

- ❑ *Para utilizar esta opção, tem de iniciar sessão no servidor NetWare como supervisor.*

- ❑ *Quando utilizar uma rede de marcação, elimine quaisquer endereços desnecessários da lista **Procurar Endereços** (Search Addresses) para evitar encargos associados a contas extras.*



| Item | Explicação |
|--|--|
| Procurar os endereços especificados (Search specified addresses) | O tempo de visualização pode ser reduzido, se seleccionar esta opção e escolher as redes de destino, de modo a que não sejam obtidas informações desnecessárias ou indesejadas. |
| Lista de Endereços de Rede (Network Address List) | Mostra todos os endereços de rede actuais. |
| Procurar Endereços (Search Addresses) | Mostra o endereço de rede a ser procurado. |
| Tecla Adicionar (Add) | Seleccione um endereço na Lista de Endereços de Rede (Network Address List) e, em seguida, faça clique em Adicionar (Add), para acrescentar um endereço a Procurar Endereços (Search Addresses) (até 256 endereços). |
| Tecla Remover (Remove) | Remove o endereço seleccionado na lista Procurar Endereços (Search Addresses). |

Actualizar Firmware (Firmware update)

É possível actualizar o firmware e o EpsonNet WebAssist. Dado que a função de actualização de firmware destina-se apenas à manutenção técnica, não é necessário, regra geral, utilizá-la. Para mais informações, consulte a ajuda interactiva do EpsonNet WinAssist.

Informações da caixa de diálogo Configuração

Informação (Information)

O menu Informação (Information) mostra os diversos parâmetros do servidor de impressão, tal como descrito em seguida.



| Parâmetros | Explicação |
|---|--|
| Endereço MAC (MAC Address) | Endereço único de hardware do servidor de impressão. Pode verificar o endereço MAC numa folha de configuração. |
| Versão Hardware (Hardware Version) | Versão do hardware do servidor de impressão |
| Versão Software (Software Version) | Versão do software do servidor de impressão |
| Modelo da Impressora (Printer Model) | Nome de produto da impressora conectada ao servidor de impressão |
| Localização (Location) | Introduza a localização do servidor de impressão. |
| Tecla Repor Predefinição (Return to Default) | Restaura as predefinições de origem. |
| Caminho de Procura (Search Path) | Protocolo utilizado para procurar o servidor de impressão. |
| Norma de Comunicação (Communication Standard) | Norma de comunicação de LAN wireless |
| Modo de Comunicação (Communication Mode) | Modo de rede wireless |
| SSID | SSID do ponto de acesso ou LAN wireless |
| Canal (Channel) | Canal utilizado para a comunicação wireless |

| | |
|--|---|
| Taxa de Transmissão (Transmission Rate) | Velocidade de comunicação |
| Ponto de Acesso Associado (Endereço MAC) (Associated Access Point (MAC Address)) | Ponto de Acesso utilizado para a LAN wireless no modo Infra-estrutura. Este item não aparece no modo Ad Hoc. |
| Estado do Sinal (Signal Condition) | Estado do sinal de rádio, tal como descrito em seguida: Três antenas: Excelente Duas antenas: Bom Uma antena: Fraco Sem antena: Sem ligação Ponto de interrogação: Estado desconhecido |
| Tecla Actualizar (Refresh) | Actualiza as informações wireless mais recentes. |
| OK | Actualiza as definições. |
| Cancelar (Cancel) | Cancela quaisquer alterações efectuadas. |
| Ajuda (Help) | Abre a ajuda. |

TCP/IP

Para utilizar a impressora no ambiente TCP/IP, configure o servidor de impressão neste ecrã.

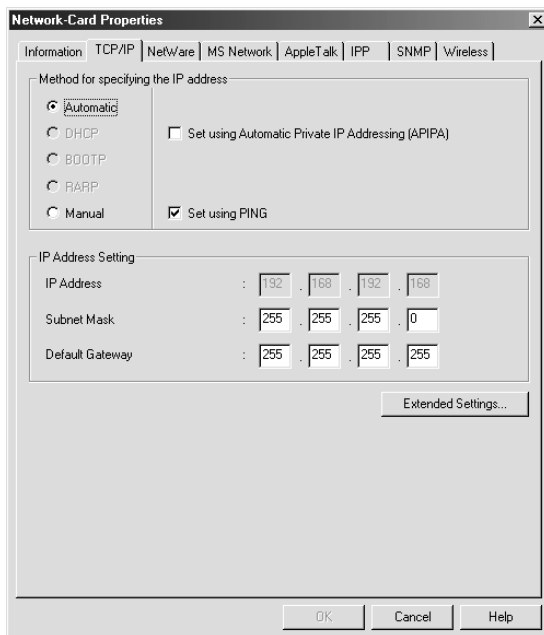

| Itens | Explicação |
|---|--|
| Método de especificação do endereço de IP (Method for specifying the IP address) | <p>Seleccione um modo de especificação do endereço de IP. Quando selecciona Automático (Automatic), o servidor DHCP atribui automaticamente o endereço de IP, a máscara de sub-rede e a porta de ligação predefinida (gateway).</p> <p>Nota: Se a função DNS dinâmicos (Dynamic DNS) não for suportada, recomenda-se que seleccione Manual e que introduza depois um endereço de IP. Isto deve-se ao facto de que quando se selecciona Automático (Automatic), o endereço de IP do servidor de impressão muda sempre que se liga a impressora, sendo necessário alterar a definição da porta de acordo com a alteração sofrida.</p> |
| Atribuir usando Automatic Private IP Addressing (Set using Automatic Private IP Addressing) (APIPA) | <p>Atribui um endereço de IP privado automaticamente, mesmo quando não há nenhum servidor DHCP na rede. Fica indisponível quando esta função não é suportada.</p> |
| Definir usando PING (Set using PING) | <p>Seleccione esta opção para definir um endereço de IP com o comando ping. Desactive esta opção quando não utilizar o comando ping.</p> <p>Nota: Certifique-se de que desactiva a opção quando não utilizar o ping; deste modo, evita qualquer alteração inesperada do endereço de IP pelo EpsonNet WebManager.</p> |
| Endereço de IP (IP Address) | <p>Introduza um endereço de IP para o servidor de impressão. Certifique-se de o endereço de IP é único e que não entre em conflito com outro dispositivo da rede.</p> |
| Máscara de Sub-rede (Subnet Mask) | <p>Introduza a máscara de sub-rede do endereço de IP.</p> |

| | |
|--|--|
| Gateway predefinida (Default Gateway) | Introduza o endereço da porta de ligação (gateway). |
| Tecla Definições Avançadas (Extended Settings) | Faça clique nesta tecla para aceder a definições avançadas de Dynamic DNS (DNS dinâmicos) e Universal Plug and Play. Se nenhuma destas funções for suportada, a tecla fica indisponível. |

Caixa de diálogo Configurações Avançadas (Extended Settings)

Quando se faz clique na tecla Configurações Avançadas (Extended Settings) do menu TCP/IP, aparece a seguinte caixa de diálogo.

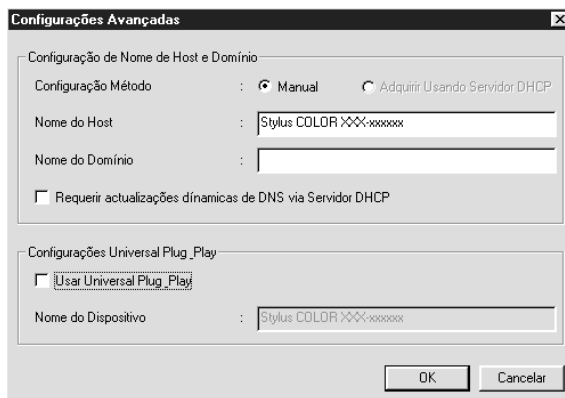

| Itens | Explicação |
|--------------------------------------|--|
| Configuração Método (Setting Method) | Selecione um método de configuração: Manual ou Adquirir Usando Servidor DHCP (Acquire Using DHCP Server). Se quiser obter do servidor DHCP um nome de sistema anfitrião (host) e de domínio, seleccione Adquirir Usando Servidor DHCP (Acquire Using DHCP Server). |
| Nome do Host (Host Name) | Introduza um nome de host suportado pelo Dynamic DNS (entre 2 e 63 caracteres). O nome do host e do domínio não pode ultrapassar 251 caracteres. |

| | |
|---|---|
| Nome do Domínio (Domain Name) | Deixe em branco ou introduza 2 ou mais caracteres do nome de domínio suportado pelo Dynamic DNS (DNS dinâmicos). O nome do host e do domínio não pode ultrapassar 251 caracteres. |
| Requerer actualizações dinâmicas de DNS via Servidor DHCP (Request DNS dynamic updates via DHCP server) | Seleccione esta opção para enviar o nome de host e de domínio para o servidor DHCP que suporta actualizações Dynamic DNS para solicitar as actualizações dinâmicas de DNS. |
| Usar Universal Plug and Play (Use Universal Plug and Play) | Activa ou desactiva o Universal Plug and Play. Fica indisponível quando esta função não é suportada. |
| Nome do Dispositivo (Device Name) | Introduza o nome do dispositivo para o Universal Plug and Play (entre 2 e 63 caracteres). |

NetWare

Para utilizar a impressora no ambiente NetWare, configure o servidor de impressão neste ecrã. Pode configurar o servidor de impressão no modo de Servidor de Impressão (Print Server) ou de Impressora Remota (Remote Printer).

Nota:

- Certifique-se de que selecciona o modo Repouso (Standby) quando não está a utilizar o NetWare.*
- Inicie sessão no servidor NetWare ou no contexto NDS com privilégios de supervisor.*
- Só pode atribuir a fila de impressão se tiver iniciado a sessão no bindery ou NDS no modo que seleccionou em Modo (Mode).*

Modo do Servidor de Impressão

Para utilizar a impressora no modo Servidor de Impressão, configure o servidor de impressão neste ecrã.

Nota:

Quando guardar as definições, os *Objectos da Impressora*, com o nome **PRO** no modo *Bindery* ou nome do servidor de impressão_P0 no modo *NDS*, são criados automaticamente. Para alterar o nome da impressora, utilize *PCONSOLE* ou *NWADMIN*.

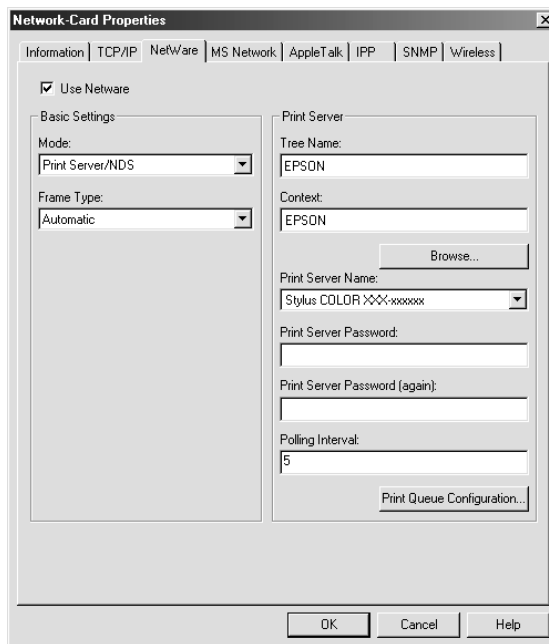

| Itens | Explicação |
|--|---|
| Usar NetWare (Use NetWare) | Selecione esta opção se utilizar o NetWare. Quando se utiliza a impressora apenas num ambiente NetWare, esta opção é seleccionada automaticamente. |
| Modo | Selecione um modo: Print Server/Bindery ou Print Server/NDS. |
| Tipo de Frame (Frame Type) | Não altere o tipo de frame que está predefinido. |
| Nome da Árvore (Tree Name) | Apenas no modo NDS: Faça clique na tecla Procurar (Browse) e selecione o contexto NDS, de modo a que o nome do directório também seja seleccionado. |
| Contexto (Context) | Apenas no modo NDS: Faça clique na tecla Procurar (Browse) e selecione o contexto NDS. |
| Tecla Procurar (Browse) | Procure o contexto NDS. |
| Nome do Servidor Primário de Ficheiros (Primary File Server Name) | Apenas no modo Bindery: Selecione o servidor onde o servidor de impressão inicia sessão. |
| Nome do Servidor de Impressão (Print Server Name) | Selecione ou introduza o nome do servidor de impressão (até 47 caracteres). |
| Palavra-passe do Servidor de Impressão (Print Server Password) | Introduza a palavra-passe de acesso ao servidor de impressão (até 20 caracteres). Para mais informações, consulte a documentação do NetWare. Regra geral, não é necessário efectuar esta definição. |
| Palavra-passe do Servidor de Impressão (segunda vez) (Print Server Password (again)) | Introduza novamente a palavra-passe. |

| | |
|---|--|
| Intervalo de Poling (convite de emissão) (Polling Interval) | Defina o intervalo de 5 a 90 segundos. Para mais informações, consulte a documentação do NetWare. Regra geral, não é necessário efectuar esta definição. |
| Tecla Configuração da Fila de Impressão (Print Queue Configuration) | Configure as definições da fila de impressão. Se tiver atribuído a fila com o PCONSOLE, NWAdmin ou EpsonNet!2 for Windows (uma versão mais antiga do utilitário de configuração), volte a atribuir a fila de impressão aqui. |

Caixa de diálogo Configuração da Fila de Impressão

Quando se faz clique na tecla Configuração da Fila de Impressão (Print Queue Configuration), no menu Servidor de Impressão (Print server), aparece a caixa de diálogo seguinte.

Nota:

Pode especificar definições de fila para um contexto superior ao especificado na caixa de contexto NDS. Neste caso, é necessário ter direitos de supervisor para o contexto em que se define a fila.

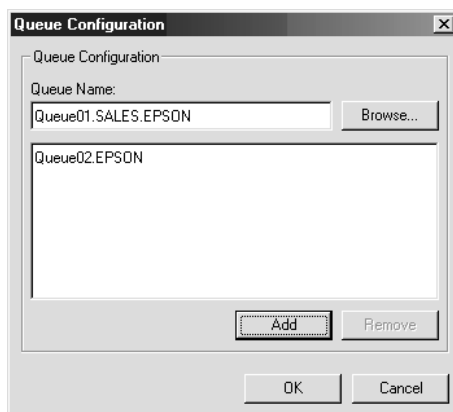

| Itens | Explicação |
|---------------------------|---|
| Nome da Fila (Queue Name) | Apresenta o nome da fila atribuída ao servidor de impressão, pesquisando a fila. |
| Tecla Procurar (Browse) | Faça clique na tecla Procurar (Browse) para seleccionar uma fila. Também pode criar ou eliminar uma fila. |
| Caixa de lista da fila | Apresenta uma lista das filas de impressão. |
| Tecla Adicionar (Add) | Adiciona uma fila de impressão. |
| Tecla Remover (Remove) | Remove uma fila de impressão. |

- Seleccionar uma fila**
Faça clique na fila e carregue em **OK** para a seleccionar.

- Criar uma fila**
No modo Bindery: No servidor de impressão, faça clique onde deseja criar a fila. Faça clique com o botão direito do rato e seleccione **Criar Fila (Create Queue)**. Introduza o nome da fila (até 47 caracteres).

No modo NDS: Seleccione o contexto onde deseja criar a fila. Faça clique com o botão direito do rato e seleccione **Criar Fila (Create Queue)**. Introduza o nome da fila (até 47 caracteres). Procure o contexto e seleccione o nome de volume na lista pendente. A fila é criada no volume SYS do servidor de ficheiros. Se desejar criar uma fila noutro volume, utilize o PCONSOLE ou o NWAdmin.

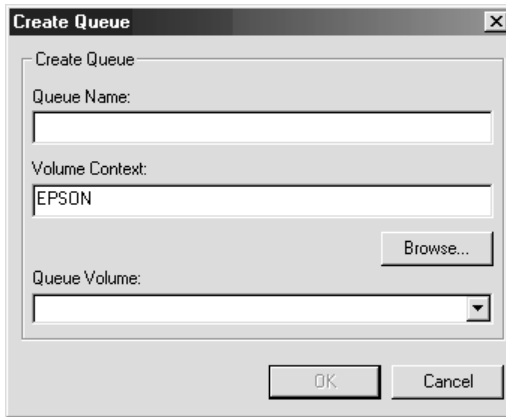

- ❑ **Eliminar uma fila**
Selecione a fila de impressão que deseja eliminar. Faça clique com o botão direito do rato e seleccione **Apagar Fila (Delete Queue)**.

Modo de Impressora Remota

Para utilizar a impressora no modo de Impressora Remota, configure o servidor de impressão neste ecrã.

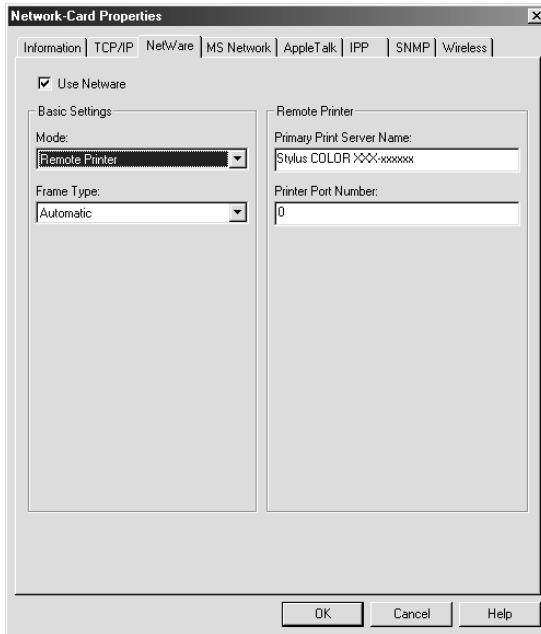

| Itens | Explicação |
|----------------------------|--|
| Usar NetWare (Use NetWare) | Selecione esta opção se utilizar o NetWare. Quando se utiliza a impressora apenas num ambiente NetWare, esta opção é seleccionada automaticamente. |
| Modo (Mode) | Selecione Impressora Remota (Remote Printer). |
| Tipo de Frame (Frame Type) | Não altere o tipo de frame que está predefinido. |

| | |
|---|--|
| <p>Nome do Servidor de Impressão Primário (Primary Print Server Name)</p> | <p>Introduza o nome do servidor de impressão primário criado pelo PCONSOLE ou pelo NWAdmin (até 47 caracteres).</p> <p>Para a porta de ligação (gateway) NDPS, introduza o nome de SAP que definiu para o NetWare (até 47 caracteres).</p> |
| <p>Número da Porta de Impressão (Printer Port Number)</p> | <p>Introduza o número da porta de impressão.</p> <p>Para a porta de ligação (gateway) NDPS, introduza o mesmo número de impressão que definiu para o NetWare (de 0 a 254).</p> |

MS Network

Para utilizar a impressora no ambiente de rede Microsoft, configure o servidor de impressão neste ecrã.

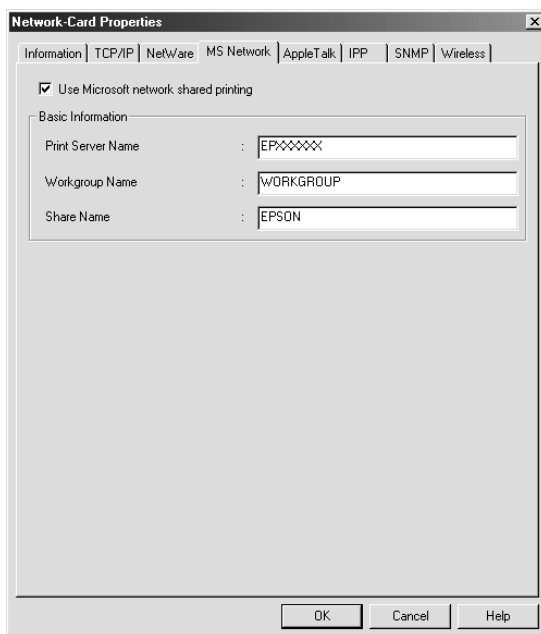

| Itens | Explicação |
|--|---|
| Usar rede de partilha de impressoras Microsoft (Use Microsoft network shared printing) | Selecione esta opção quando usar a rede de partilha de impressoras Microsoft. Esta opção está activa mas indisponível quando a informação do servidor de impressão é obtida através do protocolo NetBEUI. |
| Nome do Servidor de Impressão (Print Server Name) | Introduza o nome do servidor de impressão (até 15 caracteres). Certifique-se de que especifica um nome único que não causará um conflito com outro dispositivo da rede. |
| Nome do Grupo de Trabalho (Workgroup Name) | Introduza o nome de grupo de trabalho ou o nome de domínio utilizado para o ambiente de rede Windows (até 15 caracteres). |
| Nome da Partilha (Share Name) | Introduza o nome de partilha da impressora na rede (até 12 caracteres). Não utilize LPT1, LPT2, LPT3 nem COM. |

AppleTalk

Para utilizar a impressora no ambiente de rede AppleTalk, configure o servidor de impressão neste ecrã.

Nota:

Para efectuar as definições de AppleTalk com o EpsonNet WinAssist, têm de ser mantidas as seguintes condições:

- Deverá ser atribuído ao servidor de impressão um endereço de IP válido.*
- Iniciou sessão no servidor NetWare ou no contexto NDS com privilégios de supervisor.*
- O serviço partilhado está instalado no computador.*

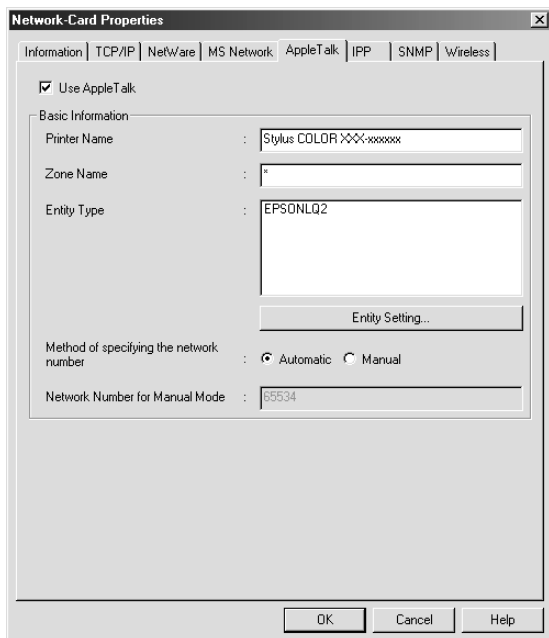

| Itens | Explicação |
|-----------------------------------|---|
| Usar AppleTalk (Use AppleTalk) | Selecione esta opção se utilizar o AppleTalk. |
| Nome da Impressora (Printer Name) | Introduza o nome da impressora (até 32 caracteres). |
| Nome da Zona (Zone Name) | Introduza o nome da zona da rede (até 32 caracteres). Para que a zona seja seleccionada automaticamente, selecione Automático (Automatic) na opção de definição do número de rede e introduza um asterisco (*) nesta caixa. |

| | |
|---|---|
| <p>Tipo de Entidade (Entity Type)</p> | <p>O tipo de entidade predefinido é EPSONLQ2. Seleccione o tipo de entidade adequado à sua impressora na tecla Configurar Entidade (Entity Setting). No caso das impressoras matriciais de impacto, introduza o tipo de entidade manualmente.</p> <p>Jacto de tinta, produto All in One: EPSONLQ2 Laser (monocromáticas): EPSONPAGE4 Laser (a cores): EPSONPAGECOLOR1 Impressoras matriciais de impacto (excepto impressoras de 9 agulhas e a série DFX): EPSONFX Impressoras matriciais de agulhas (24 agulhas): EPSONLQ</p> |
| <p>Tecla Configurar Entidade (Entity Setting)</p> | <p>Faça clique nesta tecla e seleccione o tipo de entidade apropriado.</p> |
| <p>Método de especificar o número da rede (Method of specifying the network number)</p> | <p>Seleccione o método de aquisição do número de rede. Regra geral, a opção preferida é Automático (Automatic).</p> |
| <p>Número da Rede p/ Modo Manual (Network Number for Manual Mode)</p> | <p>Se seleccionou Manual, introduza um valor entre 0 e 65534 para especificar o número de rede.</p> |

IPP

Para utilizar a impressora no ambiente IPP, configure o servidor de impressão neste ecrã. Se a impressora não suportar o SNMP, todos os outros itens ficam indisponíveis.

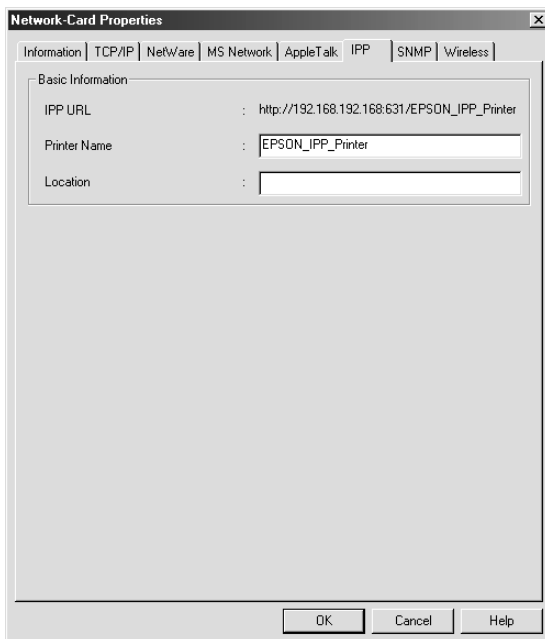

| Itens | Explicação |
|---------|---|
| IPP URL | Mostra o URL da impressora para Impressão via Internet. Formato: http://endereço de IP do servidor de impressão:631/nome da impressora definido abaixo Exemplo: http://192.168.100.201:631/Impressora_EPSON_IPP |

| Itens | Explicação |
|-----------------------------------|---|
| Nome da Impressora (Printer Name) | Introduza o nome da impressora a ser utilizado para Impressão via Internet (até 127 caracteres). Exemplo: Impressora_EPSON_IPP |
| Localização (Location) | Introduza o nome da localização física da impressora (até 64 caracteres). |

SNMP

Pode utilizar o menu SNMP para definir a informação SNMP.

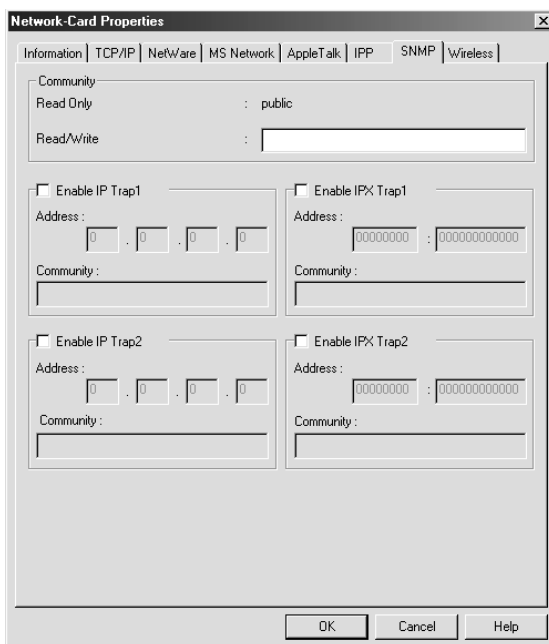

| Itens | Explicação |
|---|---|
| Só de Leitura (Read Only) | A palavra “public” é sempre apresentada. |
| Leitura/Escrita (Read/Write) | Introduza o nome da comunidade de leitura/escrita (até 32 caracteres). |
| Activar Captação de IP 1 e/ou 2 (Enable IP Trap 1 or/and 2) | Active ou desactive a captação de IP 1, 2 ou de ambos. |
| Endereço (Address) | Introduza o endereço de IP do servidor ao qual a captação (Trap) é transmitida. |
| Comunidade (Community) | Introduza o nome da comunidade (até 32 caracteres). |
| Activar Captação de IPX 1 e/ou 2 (Enable IPX Trap 1 or/and 2) | Activa ou desactiva a captação de IPX 1, 2 ou de ambos. |
| Endereço (Address) | Introduza o endereço da rede e o número do nó (endereço MAC) do servidor ao qual a captação é transmitida. Formato: Endereço de Rede: Número de Nó Suponha que o endereço da rede é A7E00BB0 (hexadecimal) e que o número do nó é 000048930000 (hexadecimal). Neste caso, o endereço é A7E00BB0:000048930000. |
| Comunidade (Community) | Introduza o nome da comunidade (até 32 caracteres). |

Wireless

Para utilizar a impressora no ambiente wireless, configure o servidor de impressão neste ecrã. Este separador não aparece se o servidor de impressão não suportar a rede wireless.

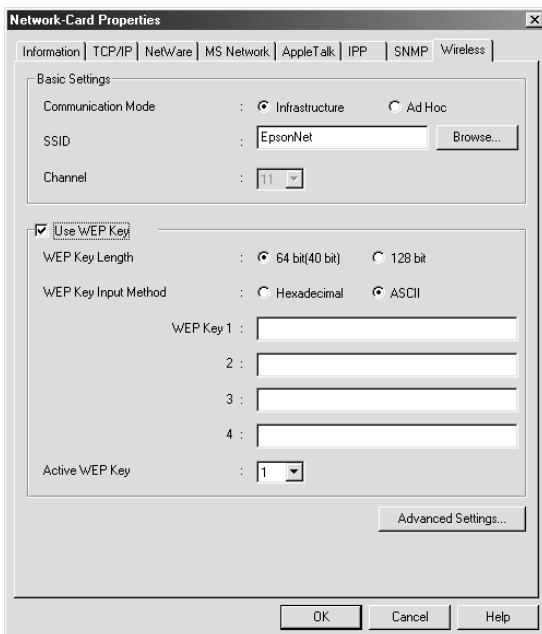

| Itens | Explicação |
|--|---|
| Modo de Comunicação (Communication Mode) | Selecione um modo de LAN wireless: Infra-estrutura (Infrastructure) ou Ad Hoc. |
| SSID | Introduza ou seleccione o SSID (ou ESSID) do ponto de acesso da LAN wireless. O valor predefinido é "EpsonNet" ou "EpsonNetAP". |
| Tecla Procurar (Browse) | Faça clique nesta tecla para procurar o SSID (ou ESSID) do ponto de acesso da LAN wireless. |

| | |
|---|---|
| Canal (Channel) | Quando utilizar o modo Ad Hoc, seleccione o canal utilizado no servidor de impressão. Se o modo for Infra-estrutura (Infrastructure), o item está indisponível. |
| Utilize a Chave WEP (Use WEP Key) | Está indisponível por predefinição. Active esta opção para utilizar a Chave WEP. Se esta função estiver desactivada, todas as estações têm de ter a Chave WEP desactivada. Se esta função estiver activa, cada uma das estações deverá ter a Chave WEP activa e utilizar as Chaves WEP compatíveis. |
| Tamanho da Chave WEP (WEP Key Length) | Seleccione 64 bits (40 bits) ou 128 bits. |
| Método de entrada da Chave WEP (WEP Key Input Method) | Seleccione Hexadecimal ou ASCII. |
| Chave WEP (1 a 4) (WEP Key (1 to 4)) | Quando selecciona uma chave de 64 bits (40 bits), pode configurar até 4 Chaves WEP. Quando selecciona uma chave de 128 bits, pode configurar apenas uma Chave WEP. Introduza 5 caracteres para uma chave de 64 bit e ASCII. Para uma chave de 64bit e Hex, introduza valores com 10 algarismos. Para uma chave de 128 bit e ASCII, introduza 13 caracteres. Para uma chave de 128 bit e HEX, introduza valores com 26 algarismos. Nota: A Chave WEP desaparece após a configuração do servidor de impressão. Não se esqueça da Chave WEP que configurou. |
| Chave WEP Activa (Active WEP Key) | Seleccione uma Chave WEP para ser a chave activa, antes de activar a encriptação. |
| Tecla Definições Avançadas (Advanced Settings) | Seleccione apenas a configuração das definições avançadas se desejar melhorar o desempenho da ligação wireless actual. |

Caixa de Diálogo Definições Wireless Avançadas

Quando se faz clique na tecla Definições avançadas (Advanced Settings) aparece a seguinte caixa de diálogo.

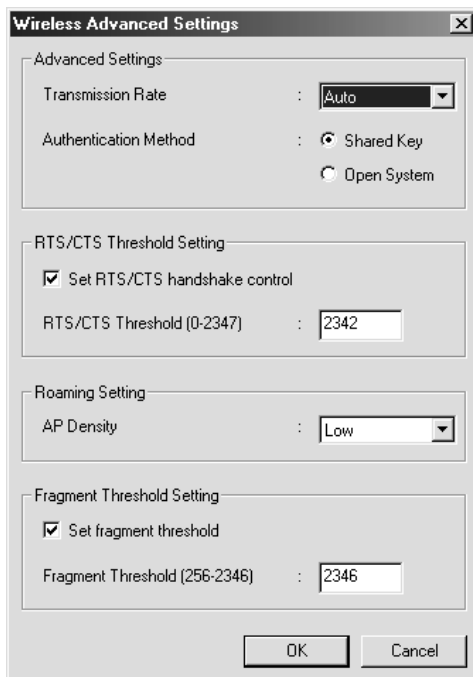

The image shows a dialog box titled "Wireless Advanced Settings". It is divided into four sections:

- Advanced Settings:** Transmission Rate is set to "Auto" (dropdown). Authentication Method has "Shared Key" selected (radio button) and "Open System" unselected.
- RTS/CTS Threshold Setting:** "Set RTS/CTS handshake control" is checked. RTS/CTS Threshold (0-2347) is set to "2342" (text input).
- Roaming Setting:** AP Density is set to "Low" (dropdown).
- Fragment Threshold Setting:** "Set fragment threshold" is checked. Fragment Threshold (256-2346) is set to "2346" (text input).

At the bottom, there are "OK" and "Cancel" buttons.

| Itens | Explicação |
|--|--|
| Taxa de Transmissão (Transmission Rate) | Selecione a velocidade de transmissão: Automático, 11, 5.5, 2 ou 1. Selecione Automático (Automatic) para comunicar utilizando a melhor velocidade para o ambiente em questão. |
| Método de Autenticação (Authentication Method) | Selecione os algoritmos de autenticação: Chave Partilhada (Shared Key) ou Sistema Aberto (Open System). |

| | |
|--|--|
| Definir RTS/CTS controlo handshake (Set RTS/CTS handshake control) | Selecione esta opção para evitar colisões de dados, problema conhecido como “hidden station” (estação oculta). Quando esta opção está seleccionada, a estação e o seu ponto de acesso utilizam o protocolo RTS/CTS. A estação envia um RTS ao ponto de acesso, notificando-o de que vai transmitir os dados. Quando recebe o sinal RTS, o ponto de acesso responde enviando um sinal CTS para todas as estações dentro do seu raio de alcance, avisando-as de que devem atrasar as transmissões. |
| RTS/CTS Threshold | Define o número de bytes (threshold) entre 0 e 2347. Os dados maiores do que este valor efectuam o RTS/CTS handshake. |
| Densidade AP (AP Density) | Para garantir a ligação contínua ao mesmo ponto de acesso, selecione Baixa (Low). Quando selecciona Alta (High) torna-se mais fácil a cobertura feita por vários pontos de acesso. O servidor de impressão muda para outro ponto de acesso se este tiver um sinal de rádio melhor. |
| Definir fragment threshold (Set fragment threshold) | Active esta opção e especifique o tamanho dos pacotes quando envia ficheiros grandes. Melhora a eficiência quando se regista um tráfego elevado na rede wireless. Os dados são divididos em pacotes do tamanho que definiu no Fragment Threshold. Se desactivar esta opção, os dados são transmitidos inteiros. |
| Fragment threshold | Especifique o limite entre 256 e 2346. Os dados são enviados em “pedaços” cujo tamanho não ultrapassa este valor. |

Acerca da palavra-passe

É necessária uma palavra-passe para configurar o servidor de impressão. Quando se faz clique em OK na caixa de diálogo de definições ou se carrega na tecla de Reposição de predefinições (Return to Default), aparece a caixa de diálogo Palavra-passe (Password).

1. Para definir ou alterar a palavra-passe actual, faça clique em Alterar (Change). É apresentada a caixa de diálogo da palavra-passe do administrador.
2. Quando define uma palavra-passe pela primeira vez, deixe em branco o espaço Antiga Palavra-passe (Old Password) e introduza uma palavra-passe no espaço Nova Palavra-passe (New Password) e no espaço Nova Palavra-passe (novamente) (New Password (again)) (máx. 20 caracteres). Em seguida, faça clique em OK. As palavras-passe são sensíveis a maiúsculas e minúsculas.

Nota:

- ❑ *É utilizada a mesma palavra-passe para os utilitários EpsonNet WinAssist, MacAssist e WebAssist.*
- ❑ *Uma vez que a nova palavra-passe entra em vigor depois de os dados serem enviados para o servidor de impressão, deve introduzir a palavra-passe antiga imediatamente depois de a alterar.*
- ❑ *Se se esquecer da palavra-passe, tem de inicializar o servidor de impressão. Para obter instruções, consulte “Inicializar o servidor de impressão” na página 68.*

Configurar o servidor de impressão com o EpsonNet WinAssist EasySetup

Pode também utilizar o EpsonNet WinAssist EasySetup para configurar com facilidade e em pouco tempo o servidor de impressão para impressão via Wireless, TCP/IP e Microsoft Network.

Nota:

- ❑ *O ecrã de configuração pode variar, caso a ligação ao servidor de impressão seja feita via cabo ou wireless. Este manual explica apenas a ligação wireless.*
- ❑ *O computador utilizado para executar as operações apresentadas em seguida tem de se encontrar no mesmo segmento que o servidor de impressão.*
- ❑ *Quando atribui um endereço de IP manualmente, é recomendado a utilização do EpsonNet WinAssist para definir a máscara de sub-rede e a predefinição de porta de ligação (gateway).*

Execute as operações apresentadas em seguida para configurar o servidor de impressão com o EpsonNet WinAssist EasySetup.

Nota:

- ❑ *Certifique-se de que o cabo de alimentação do servidor de impressão está ligado a uma tomada eléctrica devidamente ligada à terra.*
 - ❑ *Certifique-se de que o servidor de impressão e o computador estão ligados com um cabo USB ou que as definições wireless do computador correspondem às predefinições do servidor de impressão.*
1. Faça clique em **Iniciar** e seleccione **Programas** ou **Todos os programas** (Windows XP), e seleccione **EpsonNet WinAssist V4**. Faça clique em **EpsonNet EasySetup** para iniciar a aplicação.
 2. Quando aparecer a caixa de diálogo **EpsonNet WinAssist EasySetup**, faça clique em **Seguinte** (Next).

3. Leia o Acordo de Utilização (Usage Agreement) e faça clique em **Seguinte** (Next).
4. Seleccione a impressora destino e faça clique em **Seguinte** (Next).

Nota:

- ❑ *Se existirem várias ocorrências do mesmo nome de modelo de impressora na lista, pode diferenciar as impressoras pelos respectivos endereços MAC, que se encontram na folha de configuração da rede.*
- ❑ *Se o servidor de impressão não estiver ligado à impressora através de um cabo USB, aparece “Impressora” (Printer) no Modelo da Impressora (Printer Model). Pode configurar o servidor de impressão sem ter que o conectar à impressora.*



5. Especifique o modo de rede wireless: Infra-estrutura (Infrastructure) ou Ad Hoc. Em seguida, faça clique em Seguinte (Next).



6. Introduza o SSID ou selecione-o na lista. Se selecionou o modo Ad Hoc no ponto 5, especifique aqui o canal. Em seguida, faça clique em **Seguinte (Next)**.

Modo Infra-estrutura



Modo Ad Hoc

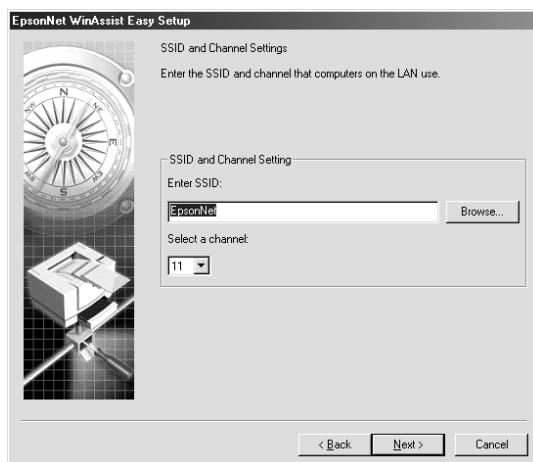

7. Se desejar definir a Chave WEP, seleccione Sim (Yes) e faça clique em **Seguinte** (Next). (se seleccionar Não (No), avance para o ponto 9).

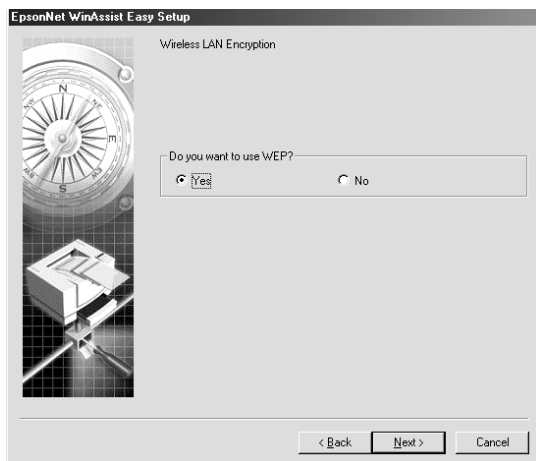

8. Pode configurar até 4 chaves de encriptação, mas seleccione apenas uma para encriptar os dados.
Para 64 bits e ASCII, introduza 5 caracteres.
Para 64 bits e Hexadecimal, introduza valores com 10 algarismos.
Para 128 bits e ASCII, introduza 13 caracteres.
Para 128 bits e Hexadecimal, introduza valores com 26 algarismos.

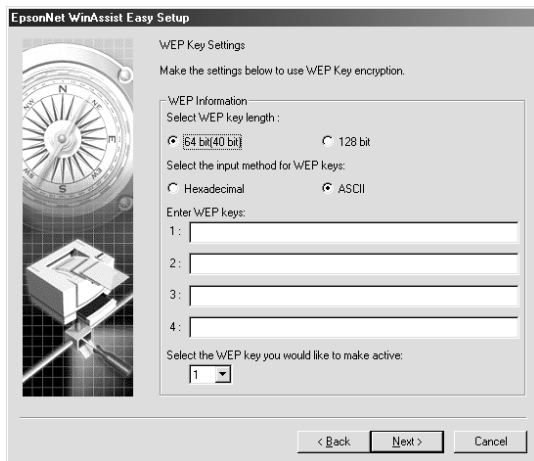

9. Indique se o serviço de partilha de rede Microsoft deve ser utilizado e, em seguida, faça clique em **Seguinte** (Next) (se seleccionar **Não** (No), avance para o ponto 12).

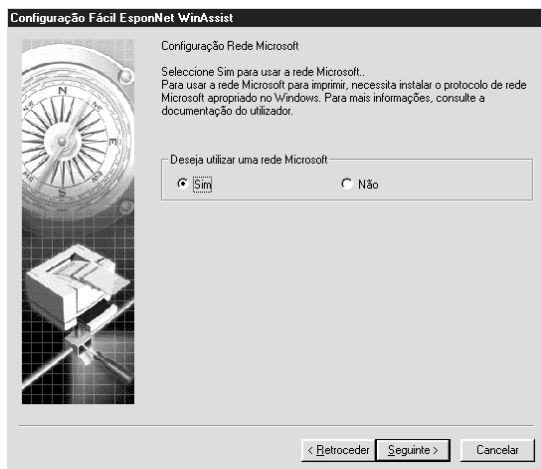

10. Verifique o nome do servidor de impressão. Altere-o, caso seja necessário. Faça clique em **Seguinte** (Next).

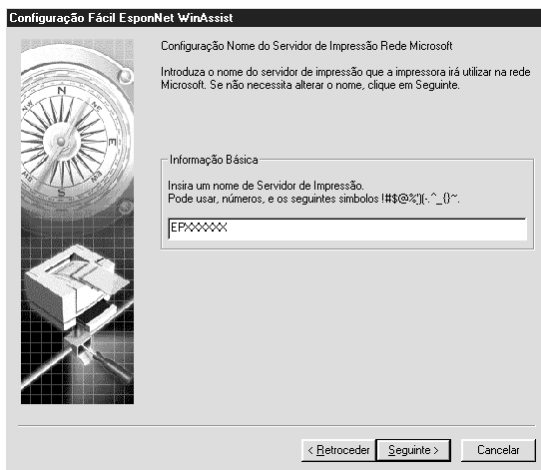

11. Especifique se será ou não utilizado o TCP/IP e faça clique em **Seguinte** (Next). (se seleccionar **Não** (No), avance para o ponto 13).

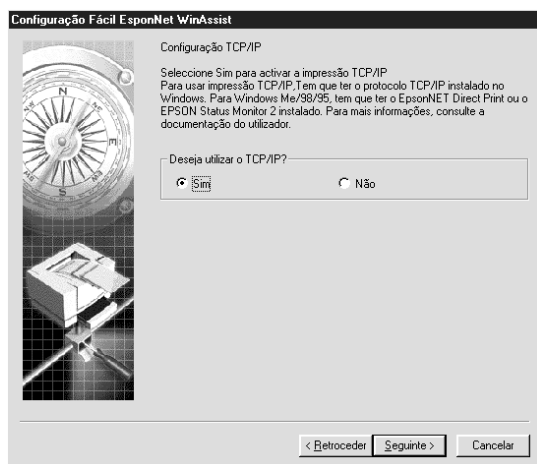

12. Seleccione **Automático (Automatic)** ou **Manual**. Se seleccionar **Automático (Automatic)**, o DHCP fica disponível e atribui um endereço de IP automaticamente. Se seleccionar **Manual**, introduza o endereço de IP manualmente. Faça clique em **Seguinte (Next)**.

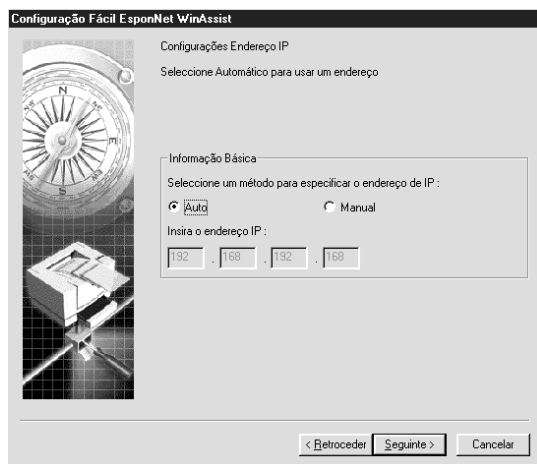

Nota:

- ❑ *O servidor de impressão não tem um endereço de IP predefinido. Certifique-se de que atribui um endereço de IP válido manualmente ou utilizando o servidor DHCP.*
- ❑ *Se a função Dynamic DNS (DNS dinâmicos) não for suportada, é recomendado que selecione **Manual** e que introduza um endereço de IP. Isto deve-se ao facto de que, quando se selecciona **Automático (Automatic)**, o endereço de IP do servidor de impressão muda sempre que se liga a impressora, sendo necessário alterar a definição da porta de acordo com a alteração sofrida.*
- ❑ *Para utilizar o servidor DHCP, certifique-se de que este está instalado no computador e de que está configurado correctamente. Para obter instruções pormenorizadas, consulte a ajuda interactiva do sistema operativo.*

13. Verifique as definições e faça clique em **Enviar** (Send). Se tiver definido uma palavra-passe para o servidor de impressão, é apresentada a caixa de diálogo Palavra-passe (Password). Introduza a palavra-passe (até 20 caracteres) e faça clique em **OK**. Siga as instruções apresentadas no ecrã.



Importante:

O envio das novas definições para o servidor de impressão demora dois ou três minutos. Não desligue a impressora enquanto não for apresentada no ecrã uma mensagem com instruções nesse sentido.

Depois de configurar o funcionamento wireless do servidor de impressão com o EpsonNet WinAssist EasySetup, desligue o cabo USB que liga o servidor ao computador. Verifique se o servidor de impressão aparece na lista do EpsonNet WinAssist ou do WinAssist EasySetup, a qual indica se o servidor de impressão está ligado à LAN wireless.

Utilitário de Configuração EpsonNet MacAssist

Acerca do EpsonNet MacAssist

O EpsonNet MacAssist é um utilitário de configuração para Macintosh que permite aos administradores configurar o servidor de impressão para TCP/IP, AppleTalk IPP e Wireless.

Nota:

- Certifique-se de que utiliza o EpsonNet MacAssist incluído no CD-ROM de software que acompanha este produto.*

- Os ecrãs de configuração podem variar, caso a ligação ao servidor de impressão seja feita via cabo ou wireless. Este manual explica apenas a ligação wireless.*

Barra de menus

O EpsonNet MacAssist tem os seguintes menus e submenus.

Menu Ficheiro (File):

- Fechar (Close)**
Fecha o EpsonNet MacAssist.

- Sair (Quit)**
Fecha o EpsonNet MacAssist.

Menu Editar (Edit):

É utilizado para editar o conteúdo dos menus de configuração.

Menu Dispositivo (Device):

- ❑ **Configuração (Configuration)**
Configura o servidor de impressão seleccionado.
- ❑ **Iniciar browser (Launch Browser)**
Inicia o EpsonNet WebAssist para proceder à configuração do servidor de impressão seleccionado. O EpsonNet WebAssist é um utilitário que funciona num browser.
- ❑ **Actualizar (Refresh)**
Actualiza as informações, voltando a procurar impressoras disponíveis.
- ❑ **Configuração do tempo de espera (Timeout Setting)**
Defina um tempo de espera entre 3 e 99 segundos. Para mais informações, consulte “Tempo de espera” na página 115.
- ❑ **Configuração Caminho de Procura de Rede (Network Path Search Setting)**
Selecciona as ligações e os protocolos a utilizar na procura de um servidor de impressão. Para mais informações, consulte “Configuração do caminho de procura de rede” na página 115.
- ❑ **Opções de Procura (Search Options)**
Configura as opções de uma procura com AppleTalk ou IP. Para mais informações, consulte “Opções de procura” na página 116.

Tempo de espera

Define o tempo que deve decorrer antes de se verificar uma situação de tempo esgotado (de 3 a 99 segundos). O valor predefinido é de 5 segundos. Se este tempo for excedido, ocorre um erro de comunicação. Se definir um valor maior, a procura de impressoras de rede é mais demorada. Portanto, altere este valor apenas se necessário.

Seleccione **Actualizar** (Refresh) no menu **Dispositivo** (Device) ou reinicie o EpsonNet MacAssist para activar as definições.

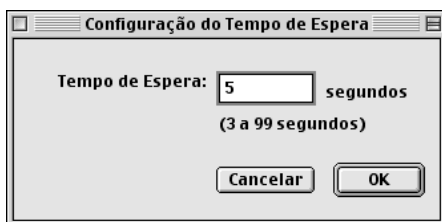

Configuração do caminho de procura de rede

Pode seleccionar as ligações e os protocolos a utilizar na procura de um servidor de impressão. Pode utilizar todas as ligações e todos os protocolos (AppleTalk, IP ou USB), ou seleccionar apenas os mais adequados.

Selecione **Actualizar** (Refresh) no menu **Dispositivo** (Device) ou reinicie o EpsonNet MacAssist para activar as definições.

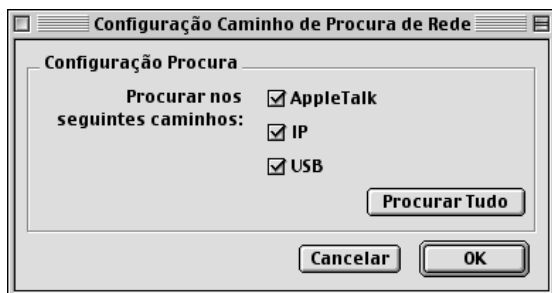

Opções de procura

Opções de procura - AppleTalk

Para procurar servidores de impressão noutras zonas, especifique nesta opção essas zonas.

Selecione a opção **Use este método para seleccionar Zonas de Procura** (Use this method to select search zones) para procurar um servidor de impressão numa zona específica. Desactive esta opção se o servidor de impressão estiver na mesma zona; assim, a procura demora menos tempo.

As zonas obtidas do ambiente de rede são apresentadas na **Lista de Zona** (Zone List). As zonas a serem pesquisadas aparecem na **lista Zona de Procura** (Search Zone). O número máximo de zonas que podem ser mostradas nas caixas **Lista de Zona** (Zone List) e **Zona de Procura** (Search Zone) é de 2000.

Para adicionar a zona à **lista Zona de Procura** (Search Zone), selecione a zona e faça clique em **Adicionar** (Add). Para apagar uma zona da **lista Zona de Procura** (Search Zone), selecione a zona e faça clique em **Apagar** (Del).

Selecione **Actualizar** (Refresh) no menu **Dispositivo** (Device) ou reinicie o **EpsonNet MacAssist** para activar as definições.

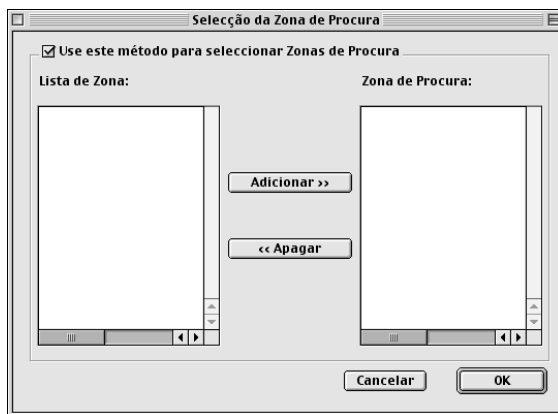

Opções de procura - IP

Para procurar um servidor de impressão noutros segmentos, especifique o endereço de rede e a máscara de sub-rede. As definições alteradas neste ecrã não afectam os parâmetros de busca utilizados pelo **EpsonNet MacAssist EasySetup**.

Selecione a opção **Usar a opção de procura** (Use the search option) para procurar um servidor de impressão noutro segmento. Não a selecione se o servidor de impressão que deseja configurar estiver localizado no mesmo segmento.

Introduza o endereço de rede e a máscara de sub-rede (de 0 a 255). Solicite o endereço ao administrador da rede. Em seguida, faça clique em **Adicionar** (Add). Pode registar até 20 endereços. Para remover um endereço da lista, selecione-o e faça clique em **Apagar** (Delete).

Selecione **Atualizar** (Refresh) no menu **Dispositivo** (Device) ou reinicie o EpsonNet MacAssist para activar as definições.

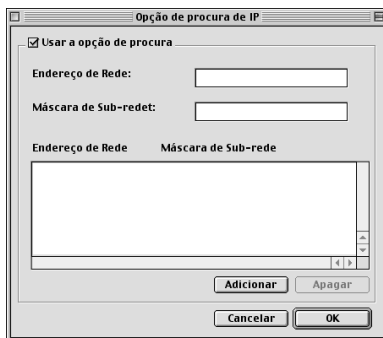

Nota:

- ❑ Se tentar adicionar um endereço de rede incorrecto, aparece a mensagem “O endereço de rede XXX.XXX.XXX.XXX que introduziu será adicionado à lista como XXX.XXX.XXX.X. Adicionar este endereço?” (The network address XXX.XXX.XXX.XXX that you entered will be added to the list as XXX.XXX.XXX.X. Add this address?). Verifique qual é o endereço de rede correcto e faça clique em **OK** para o adicionar.

- ❑ Se tentar adicionar o mesmo endereço de rede, aparece a mensagem “Este endereço de rede já foi registado” (This network address has already been registered), que indica que este endereço não pode ser adicionado.

Informações da caixa de diálogo de configuração

Informações (Information)

O menu Informações (Information) mostra os diversos parâmetros do servidor de impressão, tal como descrito em seguida.

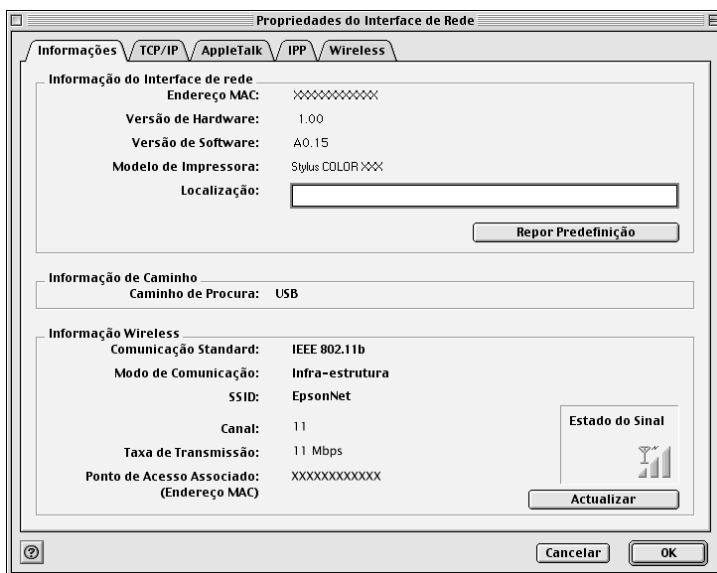

| Parâmetros | Explicação |
|---|--|
| Endereço MAC (MAC Address) | Endereço único de hardware do servidor de impressão. Pode verificar o endereço MAC numa folha de configuração. |
| Versão de Hardware (Hardware Version) | Versão do hardware do servidor de impressão |
| Versão de Software (Software Version) | Versão do software do servidor de impressão |
| Modelo de Impressora (Printer Model) | Nome de produto da impressora conectada ao servidor de impressão |
| Localização (Location) | Introduza a localização do servidor de impressão. |
| Tecla Repor Predefinição (Return to Default) | Reinicializa todas as definições da configuração do servidor de impressão, repondo os seus valores predefinidos. |
| Caminho de Procura (Search Path) | Protocolo utilizado para procurar o servidor de impressão. |
| Comunicação Standard (Communication Standard) | Norma de comunicação de LAN wireless |
| Modo de Comunicação (Communication Mode) | Modo de rede wireless |
| SSID | SSID do ponto de acesso ou LAN wireless |

| | |
|--|---|
| Canal (Channel) | Canal utilizado para a comunicação wireless |
| Taxa de Transmissão (Transmission Rate) | Velocidade de comunicação |
| Ponto de Acesso Associado (Endereço MAC) (Associated Access Point (MAC Address)) | Ponto de Acesso utilizado para a LAN wireless no modo Infra-estrutura. Este item não aparece no modo Ad Hoc. |
| Estado do Sinal (Signal Condition) | Estado do sinal de rádio, tal como descrito em seguida: Três antenas: Excelente Duas antenas: Bom Uma antena: Fraco Sem antena: Sem ligação Ponto de interrogação: Estado desconhecido |
| Tecla Actualizar (Refresh) | Actualiza as informações wireless mais recentes. |
| OK | Actualiza as definições. |
| Cancelar (Cancel) | Cancela quaisquer alterações efectuadas. |

TCP/IP

Para utilizar a impressora no ambiente TCP/IP, configure o servidor de impressão neste ecrã.

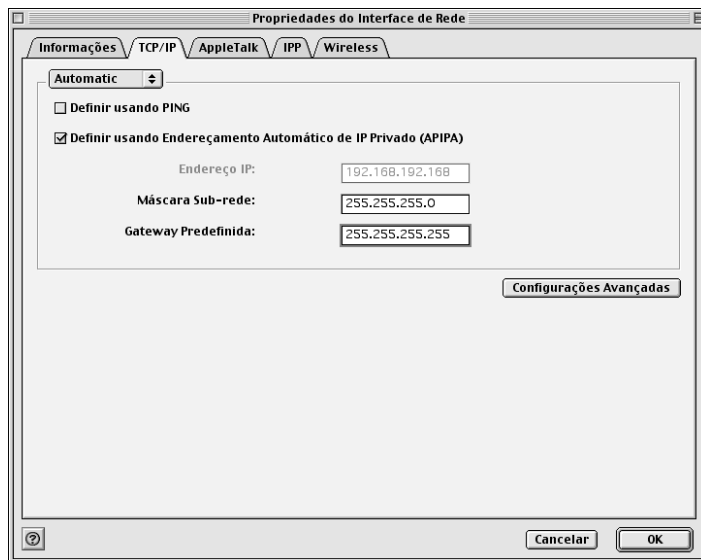

| Itens | Explicação |
|--|---|
| Método de especificação do endereço de IP (Method for specifying the IP address) | Selecione um modo de especificação do endereço de IP. Quando selecciona Automático (Automatic), o servidor DHCP atribui automaticamente o endereço de IP, a máscara de sub-rede e a porta de ligação predefinida (gateway). Nota: Se a função DNS dinâmicos (Dynamic DNS) não for suportada, recomenda-se que selecione Manual que introduza depois um endereço de IP. Isto deve-se ao facto de que, quando se selecciona Automático (Automatic), o endereço de IP do servidor de impressão muda sempre que se liga a impressora, sendo necessário alterar a definição da porta de acordo com a alteração sofrida. |

| | |
|---|--|
| Definir usando PING (Set using PING) | Selecione esta opção para definir o endereço de IP com o comando ping. Desactive esta opção quando não utilizar o comando ping. |
| Definir usando Endereçamento Automático de IP Privado (Set using Automatic Private IP Addressing) (APIPA) | Atribui um endereço de IP privado automaticamente, mesmo quando não há nenhum servidor DHCP na rede. Fica indisponível quando esta função não é suportada. |
| Endereço de IP (IP Address) | Introduza um endereço de IP para o servidor de impressão. Certifique-se de o endereço de IP é único e que não entre em conflito com outro dispositivo da rede. |
| Máscara Sub-rede (Subnet Mask) | Introduza a máscara de sub-rede do endereço de IP. |
| Gateway predefinida (Default Gateway) | Introduza o endereço da porta de ligação (gateway). Se houver um servidor ou um encaminhador (router) que funciona como porta de ligação, introduza o endereço de IP do servidor ou do encaminhador. Se não houver nenhuma porta de ligação, não altere os valores predefinidos. |
| Configurações Avançadas (Extended Settings) | Faça clique nesta tecla para aceder a configurações avançadas de Dynamic DNS (DNS dinâmicos) e Universal Plug and Play. Se nenhuma destas funções for suportada, a tecla fica indisponível. |

Caixa de diálogo Configurações Avançadas (Extended Settings)

Quando se faz clique na tecla Configurações Avançadas (Extended Settings) do menu TCP/IP, aparece a seguinte caixa de diálogo.

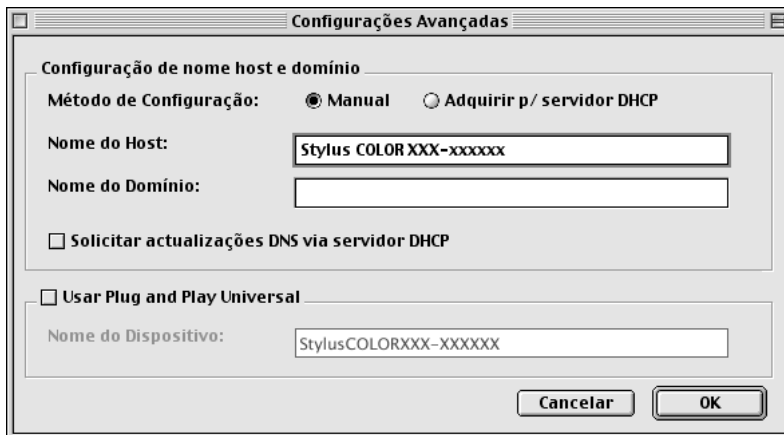

| Itens | Explicação |
|---|---|
| Método de Configuração (Setting Method) | Seleccione um método de configuração: Manual ou Adquirir p/ servidor DHCP (Acquire Using DHCP Server). Se quiser obter do servidor DHCP um nome de sistema anfitrião (host) e de domínio, seleccione Adquirir p/ servidor DHCP (Acquire Using DHCP Server). |
| Nome do Host (Host Name) | Introduza um nome de host suportado pelo Dynamic DNS (entre 2 e 63 caracteres). O nome do host e do domínio não pode ultrapassar 251 caracteres. |
| Nome do Domínio (Domain Name) | Deixe em branco ou introduza 2 ou mais caracteres do nome de domínio suportado pelo Dynamic DNS (DNS dinâmicos). O nome do host e do domínio não pode ultrapassar 251 caracteres. |

| | |
|---|--|
| Solicitar actualizações DNS via servidor DHCP (Request DNS dynamic updates via DHCP server) | Seleccione esta opção para enviar o nome de host e de domínio para o servidor DHCP que suporta actualizações Dynamic DNS para solicitar as actualizações dinâmicas de DNS. |
| Usar Plug and Play Universal (Use Universal Plug and Play) | Activa ou desactiva o Plug and Play Universal. Fica indisponível quando esta função não é suportada. |
| Nome do Dispositivo (Device Name) | Introduza o nome do dispositivo para o Plug and Play Universal (entre 2 e 63 caracteres). |

AppleTalk

Para utilizar a impressora no ambiente de rede AppleTalk, configure o servidor de impressão neste ecrã.



| Itens | Explicação |
|--|--|
| Usar AppleTalk (Use AppleTalk) | Selecione esta opção se utilizar o AppleTalk. |
| Nome da Impressora (Printer Name) | Introduza o nome da impressora (até 32 caracteres). |
| Nome da Zona (Zone Name) | <p>Selecione o nome da zona da rede (até 32 caracteres).</p> <p>Para que a zona seja seleccionada automaticamente, selecione Automático (Automatic) na opção de definição do número de rede e selecione um asterisco (*) nesta caixa.</p> <p>Para a introdução manual, selecione Entrada Manual (Manual Input) e escreva o nome da zona na caixa de texto.</p> |
| Tipo de Entidade (Entity Type) | <p>O tipo de entidade predefinido é EPSONLQ2. Selecione o tipo de entidade adequado à sua impressora. No caso das impressoras matriciais de impacto, selecione Entrada Manual (Manual Input) e escreva o tipo de entidade manualmente.</p> <p>Jacto de tinta, produto All in One: EPSONLQ2 Laser (monocromáticas): EPSONPAGE4 Laser (a cores): EPSONPAGECOLOR1 Impressoras matriciais de impacto (excepto impressoras de 9 agulhas e a série DFX): EPSONFX Impressoras matriciais de agulhas (24 agulhas): EPSONLQ</p> |
| Método aquisição do número da rede (Method of specifying the network number) | Selecione o método de aquisição do número de rede. Regra geral, a opção preferida é Automático (Automatic). |
| Número da rede p/ modo manual (Network number for manual mode) | Se seleccionou Manual, introduza um valor entre 0 e 65534 para especificar o número de rede. |

IPP

Para utilizar a impressora no ambiente IPP, configure o servidor de impressão neste ecrã.

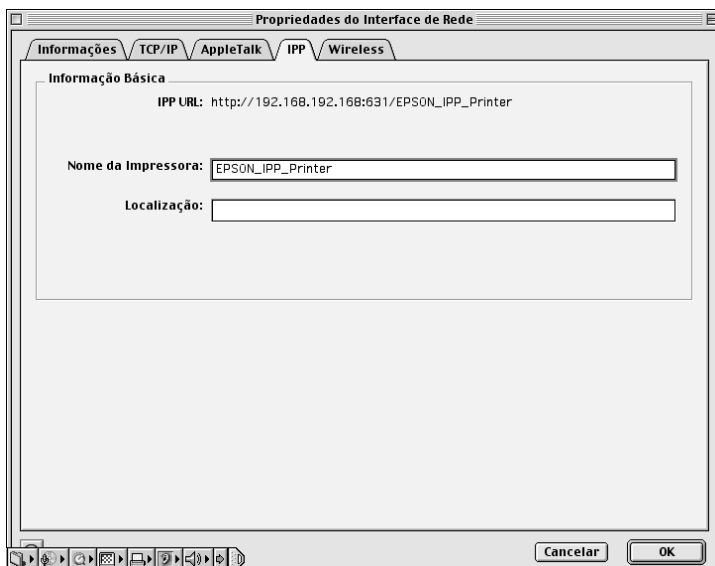

| Itens | Explicação |
|-----------------------------------|---|
| IPP URL | Mostra o URL da impressora para Impressão via Internet. Formato: http://endereço de IP do servidor de impressão:631/nome da impressora definido abaixo Exemplo: http://192.168.100.201:631/Impressora_EPSON_IPP |
| Nome da Impressora (Printer Name) | Introduza o nome da impressora a ser utilizado para impressão via Internet (até 127 caracteres). Exemplo: Impressora_EPSON_IPP |
| Localização (Location) | Introduza o nome da localização física da impressora (até 64 caracteres). |

Wireless

Para utilizar a impressora no ambiente wireless, configure o servidor de impressão neste ecrã.

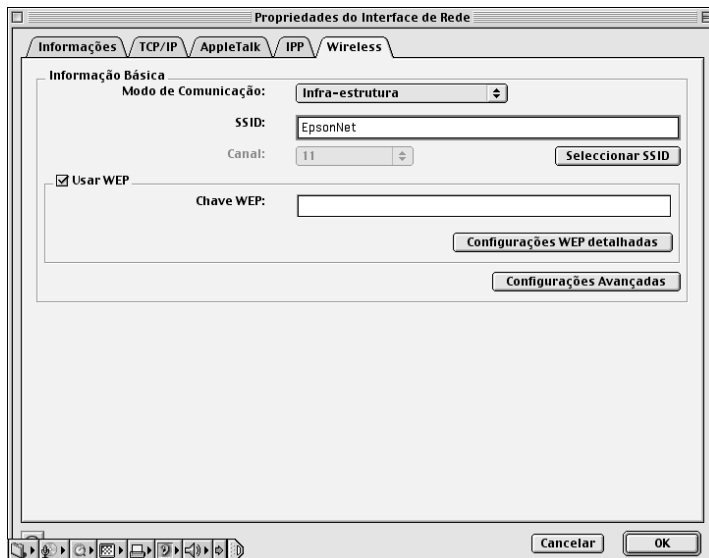

| Itens | Explicação |
|--|--|
| Modo de Comunicação (Communication Mode) | Selecione um modo de LAN wireless: Infra-estrutura (Infrastructure) ou Ad Hoc. |
| SSID | Introduza ou selecione o SSID (ou ESSID) do ponto de acesso da LAN wireless. O valor predefinido é "EpsonNet" ou "EpsonNetAP". |
| Selecione SSID (Select SSID) | Faça clique nesta tecla para procurar o SSID (ou ESSID) do ponto de acesso da LAN wireless. |
| Canal (Channel) | Quando utilizar o modo Ad Hoc, selecione o canal utilizado no servidor de impressão. Se o modo for Infra-estrutura (Infrastructure), o item está indisponível. |

| | |
|--|--|
| Usar WEP (Use WEP) | Está indisponível por predefinição. Active esta opção para utilizar a Chave WEP. Se esta função estiver desactivada, todas as estações têm de ter a Chave WEP desactivada. Se esta função estiver activa, cada uma das estações deverá ter a Chave WEP activa e utilizar as Chaves WEP compatíveis. |
| Chave WEP (WEP Key) | Introduza a Chave WEP. O formato predefinido são 10 caracteres em hexadecimal. Pode alterar este valor na caixa de diálogo Configurações Chave WEP (WEP Key Settings). |
| Tecla Configurações WEP detalhadas (Detailed WEP Settings) | Clique para executar definições WEP mais pormenorizadas. |
| Tecla Configurações Avançadas (Advanced Settings) | Seleccione apenas a configuração das definições avançadas se desejar melhorar o desempenho da ligação wireless actual. |

Caixa de diálogo Configurações Chave WEP (WEP Key Settings)

Clique em Configurações WEP detalhadas (Detailed WEP Settings) e proceda à alteração da configuração WEP na seguinte caixa de diálogo.

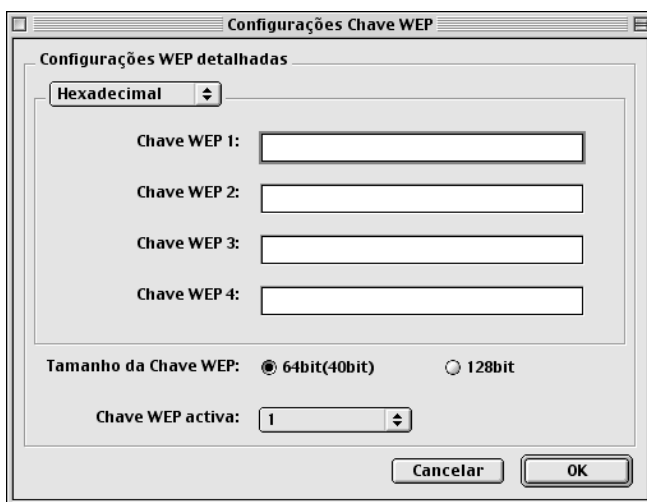

| Itens | Explicação |
|---|---|
| Hexadecimal, ASCII | Selecione o método de entrada para chaves WEP: Hexadecimal ou ASCII. |
| Chave WEP (1 a 4) (WEP Key (1 to 4)) | Quando selecciona uma chave de 64 bits (40 bits), pode configurar até 4 Chaves WEP. Quando selecciona uma chave de 128 bits, pode configurar apenas uma Chave WEP. Para 64 bits e ASCII, introduza 5 caracteres. Para 64 bits e Hexadecimal, introduza 10 caracteres. Para 128 bits e ASCII, introduza 13 caracteres. Para 128 bits e Hexadecimal, introduza 26 caracteres. |
| Tamanho da Chave WEP (WEP Key Length) | Selecione 64 bits (40 bits) ou 128 bits. |
| Chave WEP Activa (Active WEP Key) | Selecione o número da Chave WEP que deseja utilizar. |

Caixa de diálogo Configurações Wireless Avançadas (Wireless Advanced Settings)

Quando se faz clique na tecla Configurações Avançadas (Advanced Settings) aparece a seguinte caixa de diálogo.

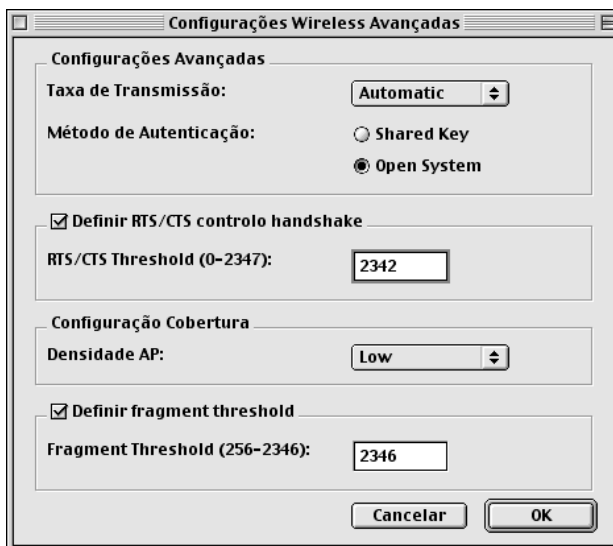

| Itens | Explicação |
|--|--|
| Taxa de Transmissão (Transmission Rate) | Selecione a velocidade de transmissão: Automático, 11, 5.5, 2 ou 1. Selecione Automático (Automatic) para comunicar à velocidade mais elevada. |
| Método de Autenticação (Authentication Method) | Selecione os algoritmos de autenticação: Chave Partilhada (Shared Key) ou Sistema Aberto (Open System). |
| Definir RTS/CTS controlo handshake (Set RTS/CTS handshake control) | Selecione esta opção para evitar colisões de dados, problema conhecido como “hidden station” (estação oculta). Quando esta opção está seleccionada, a estação e o seu ponto de acesso utilizam o protocolo RTS/CTS. A estação envia um RTS ao ponto de acesso, notificando-o de que vai transmitir os dados. Quando recebe o sinal RTS, o ponto de acesso responde enviando um sinal CTS para todas as estações dentro do seu raio de alcance, avisando-as de que devem atrasar as transmissões. |
| RTS/CTS Threshold | Define o número de bytes (threshold) entre 0 e 2347. Os dados maiores do que este valor efectuam o RTS/CTS handshake. |
| Densidade AP (AP Density) | Para garantir a ligação contínua ao mesmo ponto de acesso, selecione Baixa (Low). Quando selecciona Alta (High) torna-se mais fácil a cobertura feita por vários pontos de acesso. O servidor de impressão muda para outro ponto de acesso se este tiver um sinal de rádio melhor. |
| Definir fragment threshold (Set fragment threshold) | Active esta opção e especifique o tamanho dos pacotes quando envia ficheiros grandes. Melhora a eficiência quando se regista um tráfego elevado na rede wireless. Os dados são divididos em pacotes do tamanho que definiu no Fragment Threshold. Se desactivar esta opção, os dados são transmitidos inteiros. |
| Fragment threshold | Especifique o limite entre 256 e 2346. Os dados são enviados em “pedaços” cujo tamanho não ultrapassa este valor. |

Acerca da palavra-passe

É necessária uma palavra-passe para configurar o servidor de impressão. Quando se faz clique em OK na caixa de diálogo de definições ou se carrega em Repor Predefinição (Return to Default), aparece a caixa de diálogo Palavra-chave (Password).

1. Para definir ou alterar a palavra-chave, faça clique em **Mudar Palavra-chave** (Change Password). É apresentada a caixa de diálogo Mudar Palavra-chave (Change Password).
2. Quando define uma palavra-passe pela primeira vez, deixe em branco a caixa Palavra-passe actual (Current Password) e escreva uma palavra-chave em Nova palavra-passe (New Password); repita na caixa Nova Palavra-chave (novamente) (New Password (again)) (máx. 20 caracteres). Em seguida, faça clique em OK. As palavras-chave (ou palavras-passe) são sensíveis a maiúsculas e minúsculas.

Nota:

- É utilizada a mesma palavra-passe para os utilitários EpsonNet WinAssist, MacAssist e WebAssist.*
- Uma vez que a nova palavra-passe entra em vigor depois de os dados serem enviados para o servidor de impressão, deve introduzir a palavra-passe antiga imediatamente depois de a alterar.*
- Se se esquecer da palavra-passe, tem de inicializar o servidor de impressão. Para obter instruções, consulte "Inicializar o servidor de impressão" na página 68.*

Configurar o servidor de impressão com o EpsonNet MacAssist EasySetup

Pode também utilizar o EpsonNet MacAssist EasySetup para configurar com facilidade e em pouco tempo o servidor de impressão para impressão via Wireless, TCP/IP e Microsoft Network.

Nota:

- ❑ *Os ecrãs de configuração podem variar, caso a ligação ao servidor de impressão seja feita via cabo ou wireless. Este manual explica apenas a ligação wireless.*
- ❑ *O computador utilizado para executar as operações apresentadas em seguida tem de se encontrar no mesmo segmento que o servidor de impressão.*
- ❑ *Quando atribui um endereço de IP manualmente, é recomendada a utilização do EpsonNet MacAssist para definir a máscara de sub-rede e a predefinição de porta de ligação (gateway).*

Execute as operações apresentadas em seguida para configurar o servidor de impressão com o EpsonNet MacAssist EasySetup.

Nota:

- ❑ *Certifique-se de que o cabo de alimentação do servidor de impressão está ligado a uma tomada eléctrica devidamente ligada à terra.*
 - ❑ *Certifique-se de que o servidor de impressão e o computador estão ligados com um cabo USB ou que as definições wireless do computador correspondem às predefinições do servidor de impressão.*
1. Faça clique duas vezes em **EpsonNet MacAssist EasySetup**. Faça clique em **Seguinte (Next)**.
 2. Leia o **Acordo de Utilização (Usage Agreement)** e faça clique em **Seguinte (Next)**.

3. Seleccione a impressora destino e faça clique em **Seguinte** (Next).

Nota:

- ❑ Se existirem várias ocorrências do mesmo nome de modelo de impressora na lista, pode diferenciar as impressoras pelos respectivos endereços MAC, que se encontram na folha de configuração da rede.
- ❑ Se o servidor de impressão não estiver ligado à impressora através de um cabo USB, aparece “Impressora” (Printer) no Modelo da Impressora (Printer Model). Pode configurar o servidor de impressão sem ter que o conectar à impressora.



4. Especifique o modo de rede wireless: Infra-estrutura (Infrastructure) ou Ad Hoc. Em seguida, faça clique em **Seguinte** (Next).



5. Introduza o SSID ou faça clique em Procurar (Browse) para o seleccionar na lista. Se seleccionou o modo Ad Hoc no ponto 4, especifique o canal que vai ser utilizado. Em seguida, faça clique em Seguinte (Next).

Modo Infra-estrutura (Infrastructure)



Modo Ad Hoc



6. Se desejar definir a Chave WEP, seleccione Sim (Yes) e faça clique em **Seguinte** (Next). (se seleccionar **Não** (No), avance para o ponto 8).

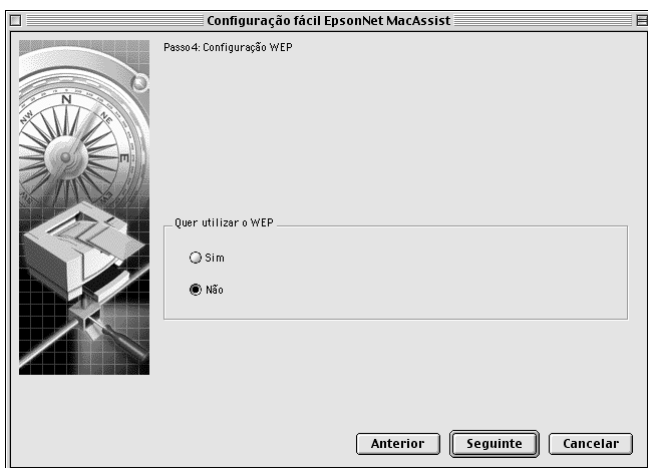

7. Pode configurar até 4 chaves de encriptação, mas seleccione apenas uma para encriptar os dados.
Para 64 bits e Hexadecimal, introduza valores com 10 algarismos.
Para 64 bits e ASCII, introduza 5 caracteres.
Para 128 bits e Hexadecimal, introduza valores com 26 algarismos.
Para 128 bits e ASCII, introduza 13 caracteres.

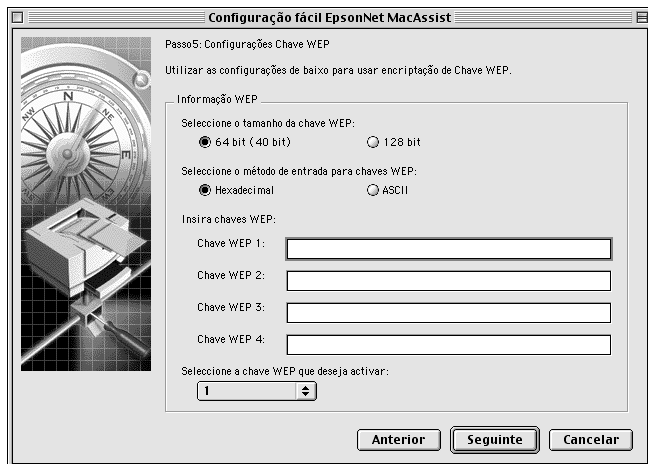

8. Caso seja necessário, altere o nome da impressora. Faça clique em **Seguinte** (Next).



9. Especifique se será ou não utilizado o TCP/IP e faça clique em **Seguinte** (Next). (se seleccionar **Não** (No), avance para o ponto 11).

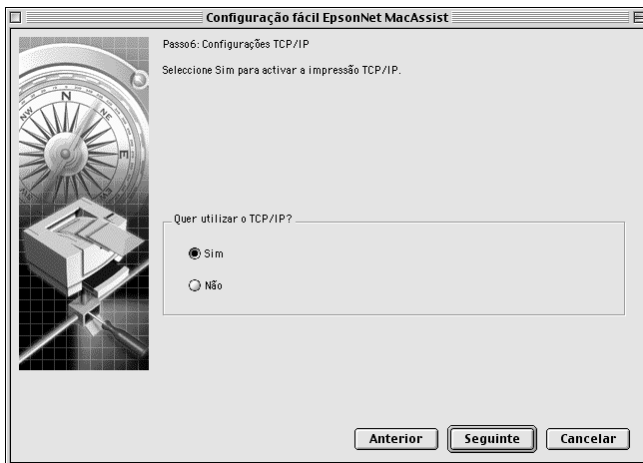

10. Selecciona um modo de especificação do endereço de IP. Se seleccionar **Automático (Automatic)**, o DHCP fica disponível e atribui um endereço de IP automaticamente. Se seleccionar **Manual**, introduza o endereço de IP manualmente. Faça clique em **Seguinte (Next)**.

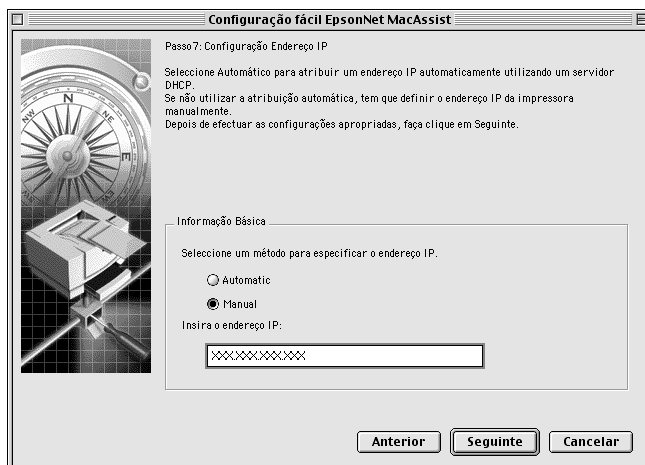

Nota:

- ❑ *O servidor de impressão não tem um endereço de IP predefinido. Certifique-se de que atribui um endereço de IP válido manualmente ou utilizando o servidor DHCP.*
- ❑ *Se a função Dynamic DNS (DNS dinâmicos) não for suportada, é recomendado que seleccione **Manual** e que introduza um endereço de IP. Isto deve-se ao facto de que, quando se selecciona **Automático (Automatic)**, o endereço de IP do servidor de impressão muda sempre que se liga a impressora, sendo necessário alterar a definição da porta de acordo com a alteração sofrida.*
- ❑ *Para utilizar o servidor DHCP, certifique-se de que este está instalado no computador e de que está configurado correctamente. Para obter instruções pormenorizadas, consulte a ajuda interactiva do sistema operativo.*

11. Verifique as definições e faça clique em **Enviar** (Send). Se tiver definido uma palavra-passe para o servidor de impressão, é apresentada a caixa de diálogo Palavra-passe (Password). Introduza a palavra-passe (até 20 caracteres) e faça clique em **OK**. Siga as instruções apresentadas no ecrã.



Importante:

O envio das novas definições para o servidor de impressão demora dois ou três minutos. Não desligue a impressora enquanto não for apresentada no ecrã uma mensagem com instruções nesse sentido.

Depois de configurar o funcionamento wireless do servidor de impressão com o EpsonNet MacAssist EasySetup, desligue o cabo USB que liga o servidor ao computador. Verifique se o servidor de impressão aparece na lista do EpsonNet MacAssist ou do MacAssist EasySetup, o que indica se o servidor de impressão está ligado à LAN wireless.

Instalar o controlador de impressão

Para imprimir numa impressora de rede, é necessário instalar o controlador de impressão no computador. Consulte a secção relativa ao seu sistema operativo neste capítulo.

Verificar as definições da LAN Wireless

Certifique-se de que as definições da LAN wireless, como o modo de comunicação, SSID, canal (no modo Ad Hoc) e WEP, do adaptador da LAN wireless ou do ponto de acesso coincidem com as definições wireless do servidor de impressão.

Consulte o manual do adaptador da LAN wireless ou do ponto de acesso para saber como modificar estas definições.

Para definir as definições wireless do servidor de impressão, consulte “Configurar o servidor de impressão com o EpsonNet WinAssist” na página 52 ou “Configurar o servidor de impressão com o EpsonNet MacAssist” na página 59.

Windows Me/98/95

Em Windows Me/98/95, o procedimento de instalação do controlador de impressão varia consoante o método de impressão pretendido.

Impressão LPR

Uma vez que o Windows Me/98/95 não suporta LPR, não é possível utilizar a impressão TCP/IP normal. No entanto, é possível imprimir através de TCP/IP, utilizando o utilitário EpsonNet Direct Print incluído no CD-ROM de software. Comece por instalar o EpsonNet Direct Print. Em seguida, instale o controlador de impressão. Para mais informações, consulte “Acerca do EpsonNet Direct Print” na página 219.

Impressão via Internet (Windows 98/95)

A impressão via Internet é possível utilizando o EpsonNet Internet Print incluído no CD-ROM de software. Comece por instalar o EpsonNet Internet Print. Em seguida, instale o controlador e configure a impressora. Para mais informações, consulte “Acerca do EpsonNet Internet Print” na página 235.

Impressão via Internet (Windows Me)

Instalar o cliente IPP

O cliente IPP tem de estar instalado no computador. Para o instalar, execute as operações apresentadas em seguida.

1. Introduza o CD-ROM do Windows Me.
2. Selecciona a pasta **suplementos e**, em seguida, selecciona a pasta **IPP**.
3. Faça clique duas vezes em **wpnpins.exe**. Depois, siga as instruções apresentadas no ecrã.
4. Faça clique em **OK** para reiniciar o computador.

Configurar a impressora

Ligue o computador a uma impressora, através de IPP.

1. Faça clique em Iniciar e seleccione Definições e Impressoras.
2. Faça clique em Adicionar impressora e em Seguinte.
3. Faça clique em Impressora de rede e em Seguinte.
4. Introduza o URL da impressora e faça clique em Seguinte.

http://*endereço de IP do servidor de impressão:631/nome da impressora*

Exemplo: http://192.168.100.201:631/Impressora_EPSON_IPP

5. Para instalar o controlador de impressão, consulte “Instalar um controlador de impressão” na página 146.

Impressão partilhada em rede da Microsoft

1. Faça clique em Iniciar e seleccione Definições e Impressoras.
2. Faça clique duas vezes em Adicionar impressora na janela Impressoras.
3. Seleccione a opção Impressora de rede e, em seguida, faça clique em Seguinte.

4. Faça clique em **Procurar** e, em seguida, seleccione o caminho de rede na lista. Se não for possível seleccioná-lo, introduza o seguinte na caixa de caminho da rede ou de nome da fila.

\\nome de NetBIOS do servidor de impressão\
Nome de dispositivo do servidor de impressão

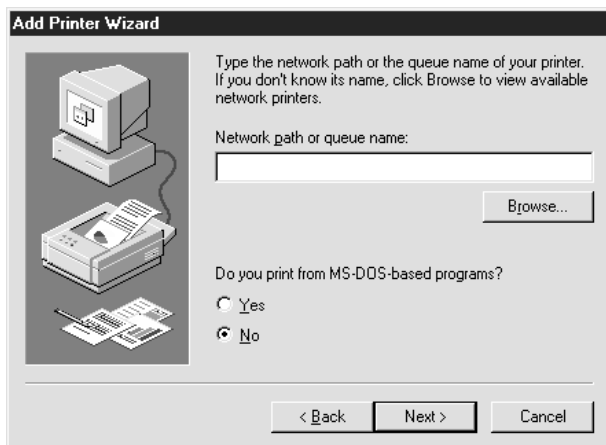

5. É apresentado o Assistente Adicionar Impressora. Faça clique em **Seguinte**.
6. Para instalar o controlador de impressão, consulte “Instalar um controlador de impressão” na página 146.

Instalar um controlador de impressão

1. Introduza no leitor o CD-ROM de software que acompanha a impressora.
2. Faça clique em **Concluir** se aparecer o ecrã do programa de instalação EPSON.

3. Faça clique na tecla Disco (Have Disk). É apresentada a caixa de diálogo Instalar a partir de disco (Install From Disk).
4. Faça clique em Procurar (Browse).
5. Em Unidades (Drives), selecione o leitor de CD-ROM e faça clique duas vezes na pasta que tem o nome do seu sistema operativo. Faça clique em OK.
6. Faça clique em OK na caixa de diálogo Instalar de disco (Install From Disk).
7. Selecione o modelo da impressora e, em seguida, faça clique em **Seguinte** (Next).

Nota:

Se o assistente Adicionar impressora pedir para seleccionar Manter controlador existente ou Substituir o controlador existente, certifique-se de que selecciona a opção Substituir o controlador existente.

8. Faça clique em **Concluir** e siga as instruções apresentadas no ecrã para concluir a instalação.

Quando imprimir utilizando a impressão partilhada de rede Microsoft do ambiente Windows 2000/NT/XP, consulte "Utilizar o comando NET USE" na página 148 para obter mais informações.

Utilizar o comando NET USE

Se estiver a utilizar o Windows 2000/NT/XP e a utilizar o NetBIOS para ligar a impressora, recomenda-se que utilize o comando NET USE do seguinte modo:

1. Faça clique com a tecla direita do rato no ícone **Vizinhança na rede** ou no ícone **Os meus locais na rede** e, em seguida, seleccione **Propriedades**.
2. Verifique se **Cliente para redes Microsoft** se encontra na lista **Componentes**. Se não estiver instalado, faça clique em **Adicionar** para o instalar.
3. Abra uma linha de comandos e introduza o comando seguinte.

NET USE *porta de impressora*: \\nome NetBIOS do servidor de impressão\Nome de dispositivo do servidor de impressão

Seleccionar a porta

1. Faça clique em **Iniciar** e seleccione **Definições e Impressoras**.
2. Faça clique com a tecla direita do rato no ícone da impressora e seleccione **Propriedades**.
3. Faça clique no separador **Detalhes** e seleccione a porta que definiu utilizando o comando NET USE.

Windows XP

Em Windows XP, o procedimento de instalação do controlador de impressão varia consoante o método de impressão pretendido.

Impressão LPR

Nota:

Se estiver a utilizar o EpsonNet Direct Print, o procedimento de configuração é diferente. Para mais informações, consulte "Acerca do EpsonNet Direct Print" na página 219.

1. Faça clique em Iniciar, seleccione Painel de controlo, faça clique em Impressoras e outro hardware e, depois, faça clique em Impressoras e faxes.
2. Em Tarefas da impressora, faça clique em Adicionar uma impressora, para iniciar o Assistente Adicionar impressora e, em seguida, faça clique em Seguinte.
3. Faça clique em Impressora local ligada a este computador, desactive a opção Detectar e instalar a minha impressora Plug and Play automaticamente e, em seguida, faça clique em Seguinte.

Nota:

Tem de desactivar a opção Detectar e instalar a minha impressora Plug and Play automaticamente, porque a impressora está ligada directamente à rede e não a um computador Windows XP.

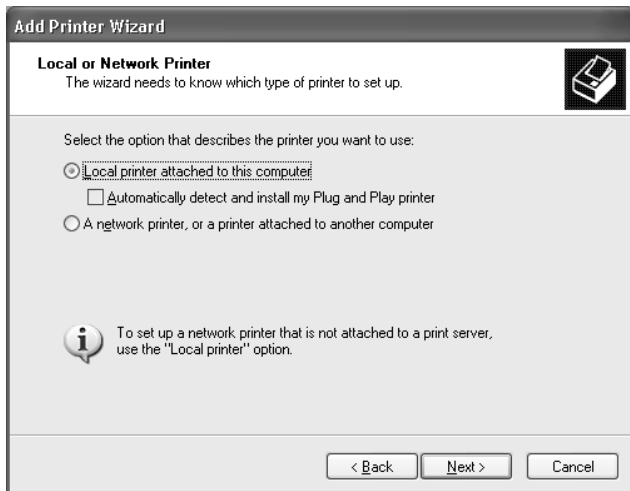

4. Seleccione a opção Criar uma nova porta e, em seguida, seleccione Porta TCP/IP padrão na lista. Em seguida, faça clique em Seguinte.

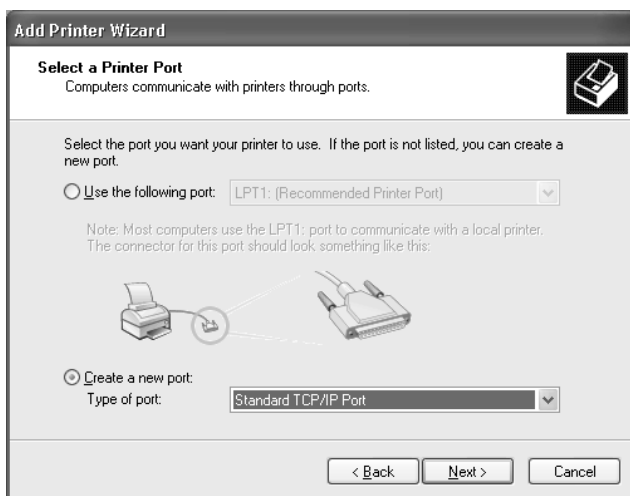

5. Introduza o endereço de IP do servidor de impressão e depois faça clique em Seguinte.

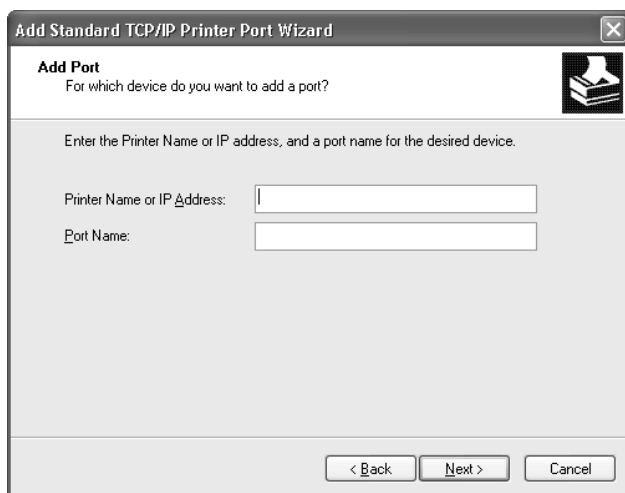

6. Se ocorrer um erro, aparece a caixa de diálogo seguinte. Selecione a opção **Padrão** e, em seguida, faça clique em **Impressora de rede EPSON**. Faça clique em **Seguinte**.



7. Faça clique em **Concluir**.
8. Para instalar o controlador de impressão, consulte “Instalar um controlador de impressão” na página 154.

Impressão via Internet

1. Faça clique em **Iniciar**, selecione **Painel de controlo**, faça clique em **Impressoras e outro hardware** e, depois, faça clique em **Impressoras e faxes**.
2. Em **Tarefas da impressora**, faça clique em **Adicionar uma impressora**, para iniciar o **Assistente Adicionar impressora** e, em seguida, faça clique em **Seguinte**.
3. Faça clique em **Uma impressora de rede ou uma impressora ligada a outro computador** e faça clique em **Seguinte**.

4. Seleccione a opção Ligar a uma impressora na Internet ou numa rede doméstica ou de um escritório.
5. Introduza o URL da impressora de destino, utilizando o formato apresentado em seguida. O URL deve ser o mesmo que definiu na página de configuração de IPP do EpsonNet WinAssist/WebAssist.

http://Endereço de IP da impressora:631/Nome da impressora

Exemplo: http://192.168.100.201:631/Impressora_EPSON_IPP

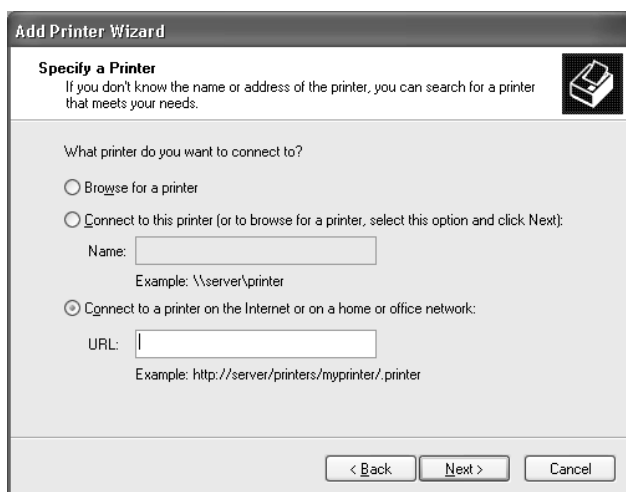

6. Siga as instruções apresentadas no ecrã para configurar a impressora. Se necessário, consulte “Instalar um controlador de impressão” na página 154.

Impressão partilhada em rede da Microsoft

1. Faça clique em Iniciar, seleccione Painel de controlo, faça clique em Impressoras e outro hardware e, depois, faça clique em Impressoras e faxes.
2. Em Tarefas da impressora, faça clique em Adicionar uma impressora, para iniciar o Assistente Adicionar impressora e, em seguida, faça clique em Seguinte.
3. Faça clique em Uma impressora de rede ou uma impressora ligada a outro computador e faça clique em Seguinte.
4. Seleccione a opção Procurar uma impressora e, em seguida, faça clique em Seguinte.
5. Introduza o seguinte na caixa Impressora ou seleccione a impressora que pretende utilizar na caixa de listagem Impressoras partilhadas e faça clique em Seguinte.

\\nome NetBIOS do servidor de impressão\Nome de dispositivo do servidor de impressão

6. Siga as instruções apresentadas no ecrã para configurar a impressora. Se necessário, consulte “Instalar um controlador de impressão” na página 154.

Instalar um controlador de impressão

1. Introduza no leitor o CD-ROM de software que acompanha a impressora.
2. Faça clique em Concluir se aparecer o ecrã do programa de instalação EPSON.
3. Faça clique na tecla Disco (Have Disk). É apresentada a caixa de diálogo Instalar a partir de disco (Install From Disk).

4. Faça clique em Procurar (Browse).
5. Em Unidades (Drives), seleccione o leitor de CD-ROM e faça clique duas vezes na pasta WIN2000. Faça clique em Abrir (Open).
6. Faça clique em OK na caixa de diálogo Instalar de disco (Install From Disk).
7. Seleccione o modelo da impressora e, em seguida, faça clique em Seguinte (Next).

Nota:

Se o assistente Adicionar impressora pedir para seleccionar Manter controlador existente ou Substituir o controlador existente, certifique-se de que selecciona a opção Substituir o controlador existente.

8. Faça clique em Concluir (Finish) e siga as instruções apresentadas no ecrã para concluir a instalação.

Quando imprimir utilizando a impressão partilhada de rede Microsoft do ambiente Windows 2000/NT/XP, consulte “Utilizar o comando NET USE” na página 155 para obter mais informações.

Utilizar o comando NET USE

Se estiver a utilizar o Windows 2000/NT/XP e a utilizar o NetBIOS para ligar a impressora, recomenda-se que utilize o comando NET USE do seguinte modo:

1. Faça clique em Iniciar e seleccione Painel de controlo e, em seguida, Ligações de rede e Internet e Ligações de rede.
2. Em LAN ou Internet de alta velocidade, faça clique no ícone Ligação de rede local.

3. Em Tarefas de rede, faça clique em Alterar definições desta ligação.
4. Verifique se o Cliente para redes Microsoft está instalado. Se não estiver instalado, faça clique em Instalar para o instalar.
5. Abra uma linha de comandos e introduza o comando seguinte.

NET USE porta de impressora: \\nome NetBIOS do servidor de impressão\Nome de dispositivo do servidor de impressão

Seleccionar a porta

1. Faça clique em Iniciar, seleccione Painel de controlo, faça clique em Impressoras e outro hardware e, depois, faça clique em Impressoras e faxes.
2. Faça clique com a tecla direita do rato no ícone da impressora e, em seguida, seleccione Propriedades.
3. Faça clique no separador Portas e seleccione a porta que definiu utilizando o comando NET USE.

Windows 2000

Em Windows 2000, o procedimento de instalação do controlador de impressão varia consoante o método de impressão pretendido.

Impressão LPR

Nota:

Se estiver a utilizar o *EpsonNet Direct Print*, o procedimento de configuração é diferente. Para mais informações, consulte “*Acerca do EpsonNet Direct Print*” na página 219.

1. Faça clique em Iniciar e seleccione Definições e Impressoras.
2. Faça clique duas vezes em Adicionar impressora para iniciar o Assistente Adicionar Impressora e, em seguida, faça clique em Seguinte.
3. Faça clique em Impressora local, desactive a opção Detectar e instalar a minha impressora Plug and Play automaticamente e, em seguida, faça clique em Seguinte.

Nota:

Tem de desactivar a opção Detectar e instalar a minha impressora Plug and Play automaticamente, porque a impressora está ligada directamente à rede e não a um computador Windows 2000.

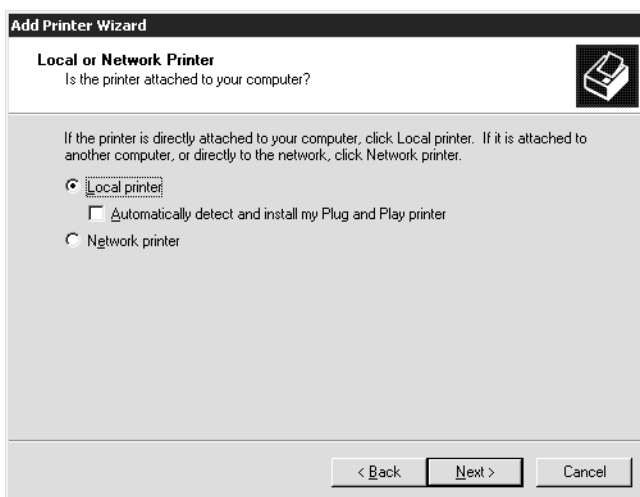

4. Seleccione a opção Criar uma nova porta e, em seguida, seleccione Porta TCP/IP padrão na lista. Em seguida, faça clique em Seguinte.

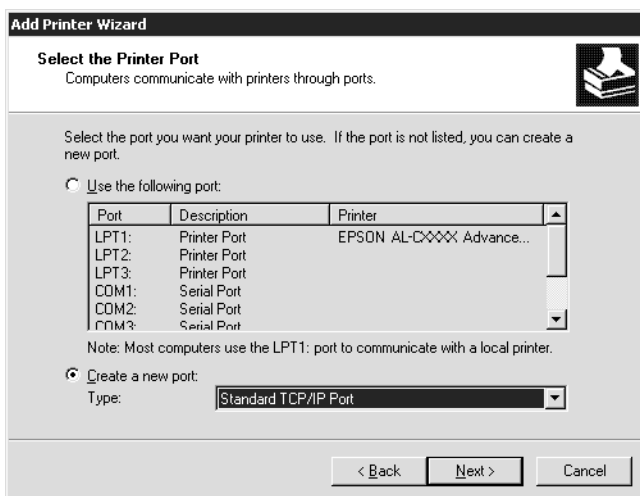

5. Introduza o endereço de IP do servidor de impressão e depois faça clique em Seguinte.

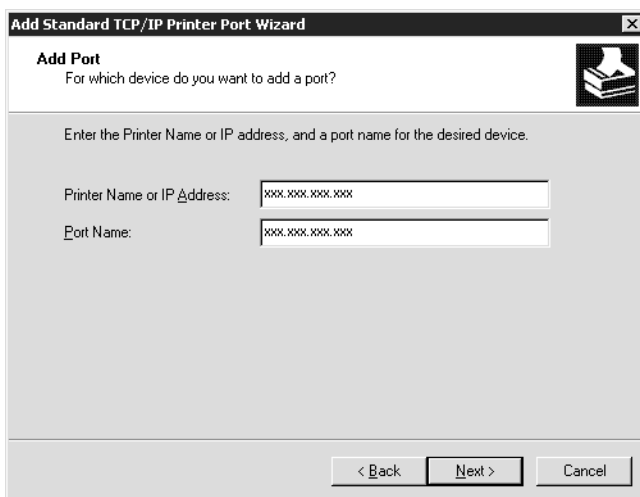

6. Se ocorrer um erro, aparece a caixa de diálogo seguinte. Selecione a opção **Padrão** e, em seguida, faça clique em **Impressora de rede EPSON**. Faça clique em **Seguinte**.

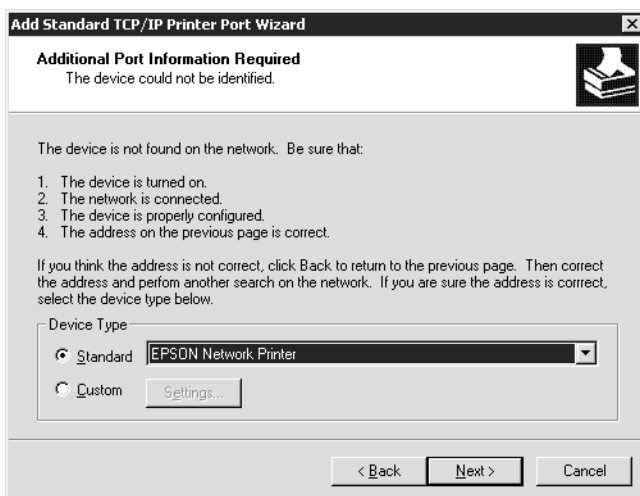

7. Faça clique em **Concluir**.
8. Para instalar o controlador de impressão, consulte “Instalar um controlador de impressão” na página 161.

Impressão via Internet

1. Faça clique em **Iniciar** e selecione **Definições e Impressoras**.
2. Faça clique duas vezes em **Adicionar impressora** para iniciar o **Assistente Adicionar Impressora** e, em seguida, faça clique em **Seguinte**.
3. Selecione a opção **Impressora de rede** e, em seguida, faça clique em **Seguinte**.
4. Selecione a opção **Ligar a uma impressora na Internet ou na intranet**.

5. Introduza o URL da impressora de destino, utilizando o formato apresentado em seguida. O URL deve ser o mesmo que definiu na página de configuração de IPP do EpsonNet WinAssist/WebAssist.

http://Endereço de IP da impressora:631/Nome da impressora

Exemplo: http://192.168.100.201:631/Impressora_EPSON_IPP

6. Siga as instruções apresentadas no ecrã para configurar a impressora. Se necessário, consulte “Instalar um controlador de impressão” na página 161.

Impressão partilhada em rede da Microsoft

1. Faça clique em Iniciar e seleccione Definições e Impressoras.
2. Faça clique duas vezes em Adicionar impressora para iniciar o Assistente Adicionar Impressora e, em seguida, faça clique em Seguinte.
3. Seleccione a opção Impressora de rede e, em seguida, faça clique em Seguinte.
4. Seleccione a opção Escreva o nome da impressora ou clique em Seguinte para procurar uma impressora.
5. Introduza o seguinte na caixa Nome ou faça clique em Seguinte, para procurar uma impressora.

\\nome NetBIOS do servidor de impressão\Nome de dispositivo do servidor de impressão

6. Siga as instruções apresentadas no ecrã para configurar a impressora. Se necessário, consulte “Instalar um controlador de impressão” na página 161.

Instalar um controlador de impressão

1. Introduza no leitor o CD-ROM de software que acompanha a impressora.
2. Faça clique em **Concluir** se aparecer o ecrã do programa de instalação EPSON.
3. Faça clique na tecla **Disco** (Have Disk). É apresentada a caixa de diálogo **Instalar a partir de disco** (Install From Disk).
4. Faça clique em **Procurar** (Browse).
5. Em **Unidades** (Drives), seleccione o leitor de CD-ROM e faça clique duas vezes na pasta **WIN2000**. Faça clique em **Abrir** (Open).
6. Faça clique em **OK** na caixa de diálogo **Instalar de disco** (Install From Disk).
7. Seleccione o modelo da impressora e, em seguida, faça clique em **Seguinte** (Next).

Nota:

*Se o assistente **Adicionar impressora** pedir para seleccionar **Manter controlador existente** ou **Substituir** o controlador existente, certifique-se de que selecciona a opção **Substituir** o controlador existente.*

8. Faça clique em **Concluir** (Finish) e siga as instruções apresentadas no ecrã para concluir a instalação.

Quando imprimir utilizando a impressão partilhada de rede Microsoft do ambiente Windows 2000/NT/XP, consulte “Utilizar o comando NET USE” na página 162 para obter mais informações.

Utilizar o comando NET USE

Se estiver a utilizar o Windows 2000/NT/XP e a utilizar o NetBIOS para ligar a impressora, recomenda-se que utilize o comando NET USE do seguinte modo:

1. Faça clique com a tecla direita do rato no ícone **Os meus locais na rede** e seleccione **Propriedades**.
2. Faça clique com a tecla direita do rato no ícone **Ligação de rede local** e seleccione **Propriedades**.
3. Verifique se **Cliente para redes Microsoft** se encontra na lista **Componentes**. Se não estiver instalado, faça clique em **Instalar** para o instalar.
4. Abra uma linha de comandos e introduza o comando seguinte.

NET USE porta de impressora: \\nome NetBIOS do servidor de impressão\Nome de dispositivo do servidor de impressão

Seleccionar a porta

1. Faça clique em **Iniciar** e seleccione **Definições e Impressoras**.
2. Faça clique com a tecla direita do rato no ícone da impressora e, em seguida, seleccione **Propriedades**.
3. Faça clique no separador **Portas** e seleccione a porta que definiu utilizando o comando NET USE.

Windows NT 4.0

Em Windows NT 4.0, o procedimento de instalação do controlador de impressão varia consoante o método de impressão pretendido.

Impressão LPR

Nota:

Se estiver a utilizar o EpsonNet Direct Print, o procedimento de configuração é diferente. Para mais informações, consulte “Acerca do EpsonNet Direct Print” na página 219.

1. Faça clique em **Start** (Iniciar) e seleccione **Settings** (Definições) e **Printers** (Impressoras).
2. Faça clique duas vezes no ícone **Add Printers** (adicionar impressoras).
3. Seleccione a opção **My Computer** (O meu computador) e, em seguida, faça clique em **Next** (Seguinte).
4. Faça clique em **Add Port** (adicionar porta) na caixa de diálogo **Add Printer wizard**.
5. Seleccione **LPR Port** na lista de portas de impressora disponíveis e, em seguida, faça clique em **New Port** (Nova porta).

Nota:

Não se pode utilizar a Lexmark TCP/IP Network Port (Porta de Rede TCP/IP Lexmark) com este servidor de impressão.

6. Introduza o endereço de IP do servidor de impressão na primeira caixa de texto e o nome da impressora na segunda caixa. Faça clique em **OK**.

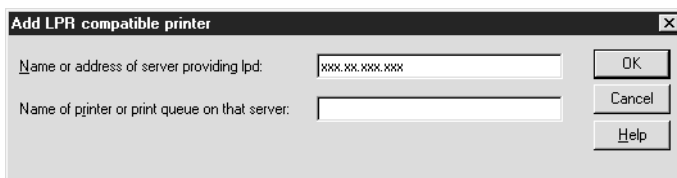

7. Na caixa de diálogo Printer ports (Portas de impressora), faça clique em Close (Fechar).
8. Na caixa de diálogo Add Printer Wizard, faça clique em Next (Seguinte).
9. Para instalar o controlador de impressão, consulte “Instalar um controlador de impressão” na página 165.

Impressão via Internet

A impressão via Internet é possível utilizando o EpsonNet Internet Print incluído no CD-ROM de software. Comece por instalar o EpsonNet Internet Print. Em seguida, instale o controlador e configure a impressora. Para mais informações, consulte “Acerca do EpsonNet Internet Print” na página 235.

Impressão partilhada em rede da Microsoft

1. Faça clique em Start (Iniciar) e seleccione Settings (Definições) e Printers (Impressoras).
2. Faça clique duas vezes no ícone Add Printer (Adicionar impressora).
3. Seleccione a opção Network printer server (Servidor de impressora de rede) e, em seguida, faça clique em Next (Seguinte). É apresentada a caixa de diálogo Connect to Printer (Ligar a impressora).

4. Selecione a impressora que pretende configurar na lista **Shared Printers** (Impressoras partilhadas). Se não for possível seleccionar a impressora, introduza o seguinte na caixa **Printer**:

\\nome NetBIOS do servidor de impressão\Nome de dispositivo do servidor de impressão

5. Faça clique em **OK**.
6. Siga as instruções apresentadas no ecrã para configurar a impressora. Se necessário, consulte “Instalar um controlador de impressão” na página 165.

Instalar um controlador de impressão

1. Introduza no leitor o CD-ROM de software que acompanha a impressora.
2. Faça clique em **Concluir** (Finish) se aparecer o ecrã do programa de instalação EPSON.
3. Faça clique na tecla **Disco** (Have Disk). É apresentada a caixa de diálogo **Instalar a partir de disco** (Install From Disk).
4. Faça clique em **Procurar** (Browse).
5. Em **Unidades** (Drives), selecione o leitor de CD-ROM e, em seguida, faça clique duas vezes na pasta **WINNT40**. Faça clique em **Abrir** (Open).
6. Faça clique em **OK** na caixa de diálogo **Instalar de disco** (Install From Disk).

7. Seleccione o modelo da impressora e, em seguida, faça clique em **Seguinte** (Next).

Nota:

- Comunique o nome de partilha aos computadores-clientes, de modo a que conheçam o nome de partilha da impressora que pretendem utilizar.*
 - Se o Add Printer wizard (assistente Adicionar impressora) pedir para seleccionar **Keep existing driver** (Manter controlador existente) ou **Replace existing driver** (Substituir o controlador existente), certifique-se de que selecciona a opção **Replace existing driver** (Substituir o controlador existente).*
8. Faça clique em **Concluir** (Finish) e siga as instruções apresentadas no ecrã para concluir a instalação.

Quando imprimir utilizando a impressão partilhada de rede Microsoft do ambiente Windows 2000/NT/XP, consulte “Utilizar o comando NET USE” na página 166 para obter mais informações.

Utilizar o comando NET USE

Se estiver a utilizar o Windows 2000/NT/XP e a utilizar o NetBIOS para ligar ao servidor de impressão, recomenda-se que utilize o comando NET USE do seguinte modo:

1. Verifique se os serviços seguintes estão instalados.
Faça clique com a tecla direita do rato no ícone **Vizinhança na rede** do ambiente de trabalho e seleccione **Propriedades**. Faça clique no separador **Serviços** e verifique se a lista contém **Servidor** ou **Estação de trabalho**.
2. Se não estiver instalado, faça clique em **Adicionar**.

3. Abra uma linha de comandos e introduza o comando seguinte.

NET USE porta de impressora: \\nome NetBIOS do servidor de impressão\Nome de dispositivo do servidor de impressão

Seleccionar a porta

1. Faça clique em Iniciar e seleccione Definições e Impressoras.
2. Faça clique com a tecla direita do rato no ícone da impressora e, em seguida, seleccione Propriedades.
3. Faça clique no separador **Portas** e seleccione a porta que definiu utilizando o comando NET USE.

Macintosh

Impressão via AppleTalk

Execute as operações apresentadas em seguida para seleccionar uma impressora para impressão via AppleTalk.

Nota:

Certifique-se de que o controlador de impressão está instalado no Macintosh antes de executar o procedimento apresentado em seguida. Para obter as instruções de instalação do controlador de impressão, consulte o manual que é fornecido juntamente com a impressora.

1. No menu Apple, seleccione **AirPort**. Em **Choose network** (Escolher rede), especifique o SSID seleccionado para o servidor de impressão utilizando o **EpsonNet MacAssist**. Feche a caixa de diálogo **AirPort**.
2. Seleccione o **Chooser** (Selector de Recursos) no menu Apple.

3. Faça clique no ícone da impressora.
4. Seleccione a zona que contém a impressora.
5. Seleccione o nome da impressora na lista.
6. Certifique-se de que o **AppleTalk** está activo.
7. Feche o **Chooser** (Selector de Recursos).

OS/2

Esta secção explica como configurar e utilizar o servidor de impressão com um sistema IBM OS/2, incluindo o OS/2 Warp 3 e 4 (OS/2 Warp Connect e OS/2 Warp Server).

Impressão LPR

1. Faça clique duas vezes na pasta do sistema OS/2 e, em seguida, na pasta **Configuração do Sistema**. Por fim, faça clique no ícone **Configuração de TCP/IP**.

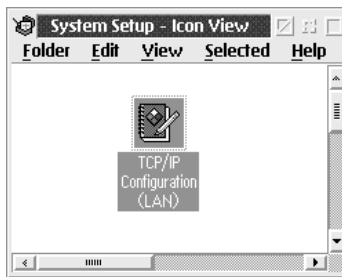

2. Faça clique no separador **Impressão**.

3. Introduza o endereço de IP do servidor de impressão na caixa do servidor de impressão remoto e o nome da impressora do servidor de impressão remoto na segunda caixa. Introduza um valor igual ou superior a 1 na caixa Número máximo de portas LPD.

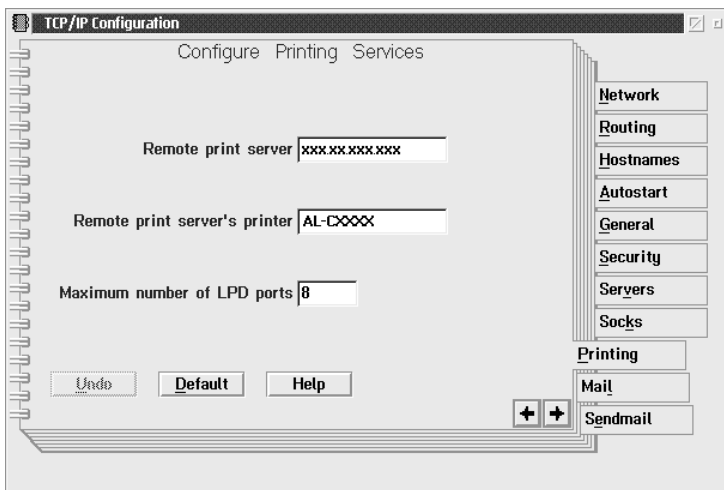

4. Faça clique no separador Arranque automático.

5. Selecione `lprportd` na lista de serviços a serem iniciados automaticamente. Active a opção Iniciar serviço automaticamente e selecione a opção de desassociação.

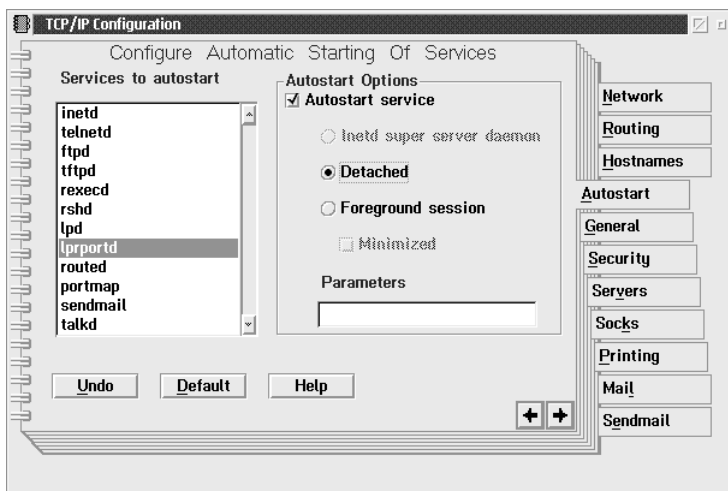

6. Guarde as definições especificadas na caixa de diálogo Configuração de TCP/IP e reinicie o computador.

Configurar a impressora

1. Faça clique duas vezes em Modelo na pasta Sistema OS/2.
2. Arraste a Impressora para o ambiente de trabalho, para criar uma impressora.
3. Faça clique duas vezes no ícone Impressora.

4. Seleccione **Propriedades** no menu de controlo e, em seguida, faça clique no separador **Porta de saída**.

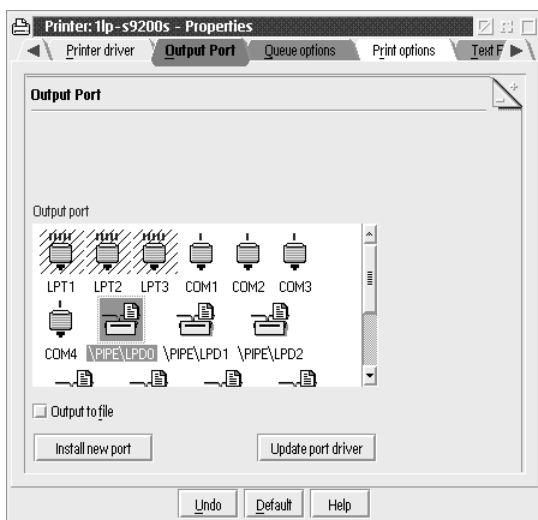

5. Na lista **Porta de saída**, seleccione uma opção entre `\PIPE\LPD0` e `\PIPE\LPDn` (em que `n` é o número máximo de portas LPD). É apresentada a caixa de diálogo **Definições de \PIPE\LPD**.

6. Introduza o endereço de IP do servidor de impressão na caixa de servidor LPD. Introduza na caixa Impressora LPD o nome de impressora que definiu no ponto 2.

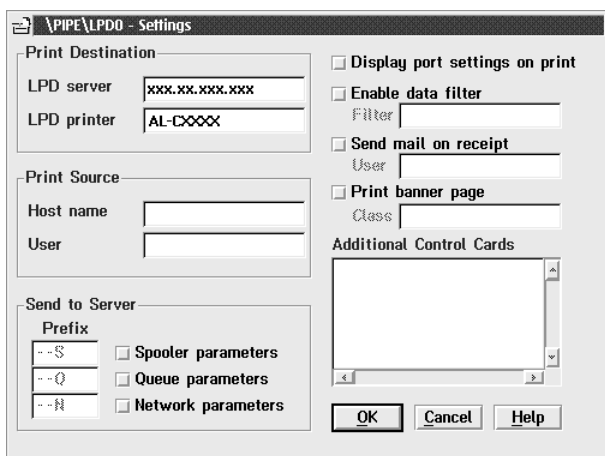

7. Feche o ícone Impressora, para sair da configuração da impressora.

Impressão via NetBEUI

1. Certifique-se de que o NetBIOS do IBM OS/2 está instalado no computador.
2. Para criar uma impressora, faça clique duas vezes no ícone da impressora de destino, para abrir a caixa de diálogo Propriedades. Em seguida, faça clique no separador Porta de saída.

3. Seleccione a porta.
4. Estabeleça uma ligação à impressora, a partir da linha de comandos.

Exemplo: Associe a impressora à LPT1.

net use LPT1: \\nome NetBIOS do servidor de impressão\ Nome de dispositivo do servidor de impressão

Nota:

Para alterar o nome de NetBIOS e o nome de dispositivo, utilize o EpsonNet WinAssist ou WebAssist no Windows Me/98/95/2000/NT.

Definições do Servidor NetWare

Introdução às definições de NetWare

Este capítulo explica como configurar o servidor de impressão para NetWare. Em primeiro lugar, é necessário configurar a impressora num ambiente NetWare e depois configurar o servidor de impressão utilizando o EpsonNet WinAssist.

Sistemas suportados

Ambiente de servidor

NetWare 3.1/3.11/3.12/3.2 (Bindery)

NetWare 4.1/4.11/4.2 (NDS, emulação de Bindery)

IntranetWare (NDS, emulação de Bindery)

NetWare 5.0/5.1 (NDS, NDPS)

NetWare 6.0 (NDS, NDPS)

Ambiente de cliente

O ambiente de cliente tem de ser suportado pelo NetWare.

Os clientes podem utilizar o controlador de impressão instalado no servidor de impressão.

São suportados os seguintes Novell Client.

No Windows Me/98/95:

Novell Client 3.3, ou superior, para Windows 95/98

No Windows XP/2000/NT 4.0:

Novell Client 4.8, ou superior, para Windows NT/2000/XP

Acerca dos modos

Pode escolher o modo de Servidor de impressão, Impressora remota ou Repouso. É aconselhável utilizar o modo de Servidor de impressão, a não ser que o número de utilizadores exceda o limite.

As funções destes modos são descritas em seguida.

Modo de Servidor de Impressão (Servidor de impressão Bindery/NDS):

- Impressão a alta velocidade com impressão directa
- Utiliza a conta de utilizador do NetWare
- Pode ligar até 8 servidores de ficheiros em simultâneo
- Pode registar até 32 filas de impressão

Modo de Impressora Remota:

- Não é necessária uma conta de utilizador de NetWare.
- É necessário um servidor de impressão para controlar a impressora remota.
- Pode associar até 16 impressoras no NetWare 3.x e até 255 no NetWare 4.x, ou posterior.

Nota:

Quando se liga a impressora, é efectuado um acesso temporário à conta do utilizador no modo de Impressora Remota. Se não houver nenhuma conta de utilizador disponível, ligue a impressora antes de ligar o cliente à rede.

Modo de Repouso (modo predefinido):

O modo de Repouso é o predefinido. Este modo desactiva todas as funções relacionadas com o NetWare. Utilize o modo de Repouso quando não estiver a utilizar o servidor de impressão num ambiente NetWare.

Instruções de utilização de NetWare

Imprimir um ficheiro de texto

Quando se imprime um ficheiro de texto utilizando o comando NPRINT do NetWare ou DOS, pode ocorrer um reencaminhamento, uma conversão incorrecta ou uma falha nos caracteres, consoante o ambiente do cliente.

Protocolo de encaminhamento de IPX “NLSP”

É possível definir o protocolo de encaminhamento de IPX “NLSP” a partir do NetWare 4.x ou posterior; no entanto, o servidor de impressão não suporta o protocolo NLSP. O RIP/SAP controla a comunicação.

Pode seleccionar o protocolo de encaminhamento a) NLSP com compatibilidade RIP/SAP ou b) apenas RIP/SAP. Se remover o enlace RIP ou SAP quando tiver especificado o NLSP com compatibilidade RIP/SAP, o servidor de impressão não poderá comunicar com o servidor de ficheiros nem com o NDS (consulte “Protocolos” e “Enlaces” no utilitário INETCFG do NetWare).

Bindery e NDS

- ❑ Pode verificar o caminho do contexto de enlace a partir da consola do servidor, utilizando o comando SET BINDERY CONTEXT (definir contexto de enlace).
- ❑ Se o caminho de contexto de enlace não tiver sido definido, ou se pretender utilizar o ambiente de impressão de outro contexto a partir de um cliente não NDS, é necessário especificar o contexto do contexto de enlace. Utilize o comando SET BINDERY CONTEXT para definir o contexto no ficheiro AUTOEXEC.NCF.
- ❑ Não pode utilizar o modo de impressão de enlace com o EpsonNet WinAssist se estiver a utilizar o Novell Client for Windows 95/98 versão 3.00 ou Novell Client for Windows NT versão 4.50. Para configurar o servidor de impressão para o modo bindery, utilize o Novell IntranetWare Client ou o EpsonNet WebAssist.

Para mais informações, consulte a documentação do NetWare.

Tempo necessário para reconhecer o servidor de impressão

O servidor NetWare demora até dois minutos para reconhecer o servidor de impressão, depois de a impressora ser ligada. Durante este tempo de arranque, a folha de configuração não apresenta as informações correctas.

Tipo de frame

Deve ser utilizado o mesmo tipo de frame para o servidor NetWare e para o encaminhador (router) de IPX da mesma rede. Se utilizar mais de um tipo de frame, enlace todos os tipos de frame aos servidores NetWare e aos encaminhadores (routers) IPX.

NetWare 5.x

O protocolo IPX deve estar instalado (associado) no servidor NetWare 5.x.

Acerca dos modos

Se o modo em que iniciou sessão for diferente do modo que definiu para o servidor de impressão, aparece uma mensagem quando tentar configurar o servidor de impressão para NetWare. Se não quiser alterar as definições actuais, faça clique em **Cancelar** e volte a iniciar sessão no mesmo modo que definiu para o servidor de impressão.

Utilizar o servidor de impressão de enlace (NetWare 3.x/4.x)

Esta secção contém instruções de utilização do servidor de impressão no modo de Servidor de Impressão, no NetWare 3.x/4.x/IntranetWare com emulação de Bindery.

Nota:

No modo de Servidor de Impressão do NetWare 3.x, o servidor de impressão não permite utilizar o controlo de visualização do estado do Servidor de Impressão com o PCONSOLE.

1. Ligue a impressora.
2. Inicie sessão no servidor NetWare de destino com privilégios de supervisor, a partir de qualquer cliente NetWare. Tem de iniciar sessão com ligação de enlace.

3. Configure o servidor de impressão com o EpsonNet WinAssist. Para mais informações, consulte “NetWare” na página 83.

Se já tiverem sido criados objectos de NetWare, também pode utilizar o EpsonNet WebAssist. Para mais informações, consulte “NetWare” na página 257.

Utilizar o servidor de impressão NDS (NetWare 4.x/5.x/6.0)

Esta secção contém instruções de utilização do servidor de impressão no modo de Servidor de Impressão, no NetWare 4.x, IntranetWare, NetWare 5.x ou NetWare 6.0 com modo NDS.

1. Ligue a impressora.
2. Inicie sessão como ADMIN no contexto alvo do directório NDS, a partir de qualquer cliente NetWare.
3. Configure o servidor de impressão com o EpsonNet WinAssist. Para mais informações, consulte “NetWare” na página 83.

Se já tiverem sido criados objectos de NetWare, também pode utilizar o EpsonNet WebAssist. Para mais informações, consulte “NetWare” na página 257.

Utilizar o modo de Impressora Remota (NetWare 3.x)

Se utilizar o NetWare 3.x, execute as operações apresentadas em seguida para definir o ambiente da impressora com o PCONSOLE.

Criar filas de impressão num servidor de ficheiros

1. Inicie sessão na rede com privilégios de supervisor, a partir de qualquer cliente NetWare.
2. Execute o PCONSOLE. No ecrã Opções disponíveis, seleccione Informações sobre a fila de impressão e prima Enter.

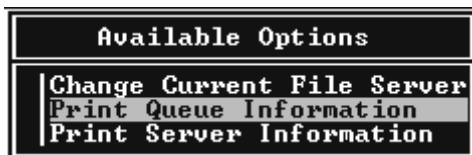

3. Prima a tecla Insert e introduza o nome da fila de impressão. Prima Enter.

Nota:

Uma vez que os clientes necessitam do nome da fila de impressão aqui definido para utilizar a impressora, anuncie o nome da fila de impressão aos clientes.

4. Na lista Filas de impressão, seleccione o nome de fila de impressão que acaba de introduzir e prima Enter. Na lista Informações sobre as filas de impressão, seleccione Utilizadores da fila e prima Enter. Em seguida, seleccione TODOS na lista. Se a opção TODOS não existir na lista, prima Insert e seleccione TODOS na lista de utilizadores da fila.

Criar um servidor de impressão

1. No ecrã Opções disponíveis, seleccione Informações sobre o Servidor de Impressão e prima Enter.



2. Prima a tecla Insert do seu teclado e introduza o nome do servidor de impressão. Prima Enter. É aconselhável tomar nota do nome do servidor de impressão para utilização posterior.
3. Na lista Servidor de Impressão, seleccione o nome de servidor de impressão que acaba de introduzir e prima Enter. Na lista Informações sobre o servidor de impressão, seleccione Configuração do servidor de impressão e prima Enter.

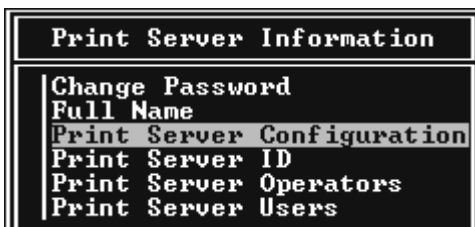

4. Seleccione Configuração da impressora no Menu Configuração do Servidor de Impressão e prima Enter.

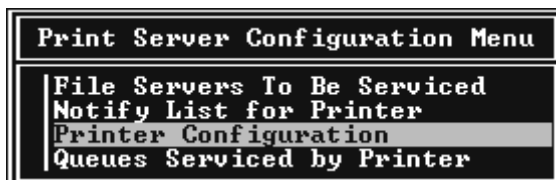

5. Na lista Impressoras Configuradas, seleccione Não instalada (número de porta = 0) e prima Enter.

| Configured Printers | |
|---------------------|----|
| Not Installed | 0 |
| Not Installed | 1 |
| Not Installed | 2 |
| Not Installed | 3 |
| Not Installed | 4 |
| Not Installed | 5 |
| Not Installed | 6 |
| Not Installed | 7 |
| Not Installed | 8 |
| Not Installed | 9 |
| Not Installed | 10 |
| Not Installed | 11 |
| Not Installed | 12 |
| Not Installed | 13 |
| Not Installed | 14 |
| Not Installed | 15 |

6. No ecrã Configuração da impressora, introduza o nome da impressora. Seleccione Escrever e prima Enter. Seleccione Paralela remota, LPT1 para o modo de Impressora Remota.

| Printer 0 configuration | |
|-------------------------|------------------------|
| Name: | Printer 0 |
| Type: | Local Parallel, LPT1 |
| Use interrupts: | Yes |
| IRQ: | 7 |
| Buffer size in K: | 3 |
| Starting form: | 0 |
| Queue service mode: | Change forms as needed |
| Baud rate: | |
| Data bits: | |
| Stop bits: | |
| Parity: | |
| Use X-On/X-Off: | |

Nota:

Certifique-se de que selecciona Paralela remota, LPT1 para o modo de Impressora Remota.

7. Prima Esc e, em seguida, Enter para guardar as alterações.
8. Prima Esc.
9. Selecciona Filas servidas pela impressora no menu Configuração do servidor de impressão e prima Enter.

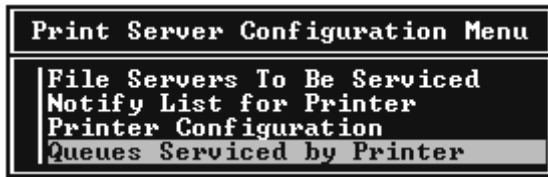

10. Selecciona a impressora que pretende utilizar na lista Impressoras definidas e prima Enter.
11. Prima a tecla Insert e atribua uma fila à porta do servidor de impressão, a partir da lista Filas disponíveis.
12. Especifique um nível de prioridade entre 1 e 10. O nível 1 corresponde à prioridade máxima.
13. Prima Esc para sair do PCONSOLE.

Configuração para NetWare utilizando o EpsonNet WinAssist

1. Ligue a impressora.
2. Carregue o servidor de impressão a partir da consola do sistema de servidor de ficheiros onde o volume da fila de impressão está definido.
>LOAD PSERVER nome de servidor de impressão que definiu utilizando o PCONSOLE
3. Configure o servidor de impressão com o EpsonNet WinAssist. Para mais informações, consulte "NetWare" na página 83.

Se já tiverem sido criados objectos de NetWare, também pode utilizar o EpsonNet WebAssist. Para mais informações, consulte “NetWare” na página 257.

Utilizar o modo de Impressora Remota Bindery (NetWare 4.x)

Para definir o ambiente da impressora no NetWare 4.x e no IntranetWare com emulação de bindery, execute as operações apresentadas em seguida.

Nota:

- Atribua níveis de confiança (Trusteeships) aos utilizadores, se necessário.*
- Certifique-se de que utiliza o PCONSOLE para definir a fila e o servidor de impressão em vez do NWAdmin.*

Criar objectos

1. Inicie sessão no servidor como ADMIN, a partir de qualquer cliente NetWare. Certifique-se de que inicia sessão com ligação de enlace.

Nota:

Se o cliente utilizado para esta definição tiver iniciado sessão no modo NDS, prima a tecla F4 enquanto o PCONSOLE estiver a arrancar, para mudar para o modo bindery (de enlace).

2. Execute o PCONSOLE. No ecrã Opções disponíveis, seleccione Filas de impressão e prima Enter. Prima Insert e introduza o nome da fila de impressão. Prima Enter.

Nota:

Uma vez que os clientes necessitam do nome da fila de impressão aqui definido para utilizar a impressora, anuncie o nome da fila de impressão aos clientes.

3. Na lista Filas de impressão, seleccione o nome de fila de impressão que acaba de introduzir e prima **Enter**. Na lista Informações sobre as filas de impressão, seleccione **Utilizadores da fila** e prima **Enter**. Em seguida, seleccione **TODOS** na lista. Se a opção **TODOS** não existir na lista, prima **Insert** e seleccione **TODOS** na lista de utilizadores da fila.
4. No ecrã **Opções disponíveis**, seleccione **Servidores de impressão** e prima **Enter**. Prima **Insert** e introduza o nome do servidor de impressão. Prima **Enter**.
5. Prima **Esc** para sair do **PCONSOLE** e concluir sessão no servidor.
6. Inicie sessão no servidor como **ADMIN**. Certifique-se de que inicia sessão com ligação **NDS**.
7. Inicie o **NWAdmin**.
8. Para criar o objecto de impressora, faça clique no item especificado como no contexto de enlace e, no menu **Objecto**, seleccione **Criar** e, em seguida, **Impressora**. Introduza o nome da impressora e faça clique em **Criar**.
9. Para atribuir a fila de impressão, faça clique duas vezes no ícone **Objecto de impressora** (criado no ponto 8). Aparece a caixa de diálogo **Impressora**.
10. Faça clique em **Atribuições** e, em seguida, carregue em **Adicionar**. Na lista de filas de impressão, seleccione a fila (criada no ponto 2) e faça clique em **OK**.
11. Faça clique em **Configuração** na caixa de diálogo **Impressora** e seleccione **Paralela** no menu pendente **Tipo de impressora**.
12. Faça clique em **Comunicação**. Aparece a caixa de diálogo **Comunicação paralela**.

13. Seleccione a Porta LPT1, Consultada para as Interrupções e Alimentação manual (Remota a partir do Servidor de Impressão) para o tipo de ligação. Depois, faça clique em OK.
14. Faça clique em OK na caixa de diálogo Impressora.
15. Para atribuir a impressora, faça clique duas vezes no ícone Objecto de servidor de impressão (criado no ponto 4). Aparece a caixa de diálogo Servidor de impressão.
16. Faça clique em Atribuições e, em seguida, carregue em Adicionar. Na lista de impressoras, seleccione o objecto de impressora (criado no ponto 8) e faça clique em OK.
17. Na caixa de diálogo Servidor de impressão, seleccione a impressora seleccionada na lista de impressoras e faça clique na tecla Número da impressora para definir um número de impressora entre 0 e 15. Em seguida, faça clique em OK.
18. Para confirmar os objectos que atribuiu, faça clique duas vezes no ícone do objecto Servidor de impressão. Faça clique em Esquema de impressão e verifique se o servidor de impressão, a impressora e a fila de impressão estão associados.

Configuração para NetWare utilizando o EpsonNet WinAssist

1. Ligue a impressora.
2. Carregue o servidor de impressão a partir da consola do sistema de servidor de ficheiros onde o volume da fila de impressão está definido.
>LOAD PSERVER nome de servidor de impressão que definiu utilizando o PCONSOLE

3. Configure o servidor de impressão com o EpsonNet WinAssist. Para mais informações, consulte “NetWare” na página 83.

Se já tiverem sido criados objectos de NetWare, também pode utilizar o EpsonNet WebAssist. Para mais informações, consulte “NetWare” na página 257.

Utilizar o modo de impressora remota NDS (NetWare 4.x/5.x/6.0)

Para definir o ambiente da impressora através do NWAdmin, no NetWare 4.x, IntranetWare, NetWare 5.x ou NetWare 6.0 com modo NDS, execute as operações apresentadas em seguida.

Criar objectos

1. Inicie sessão como ADMIN no contexto do directório NDS, a partir de qualquer cliente NetWare.
2. Execute a ferramenta Administrator (NWAdmin).
3. Crie uma impressora:

Faça clique no ícone do contexto de directório e, no menu Objecto, seleccione Criar e, em seguida, Impressora. Introduza o nome da impressora e faça clique em Criar.



4. Crie um servidor de impressão:

Faça clique no ícone do contexto de directório e, no menu **Objecto**, seleccione **Criar** e, em seguida, **Servidor de impressão**. Introduza o nome do servidor de impressão e faça clique em **Criar**.

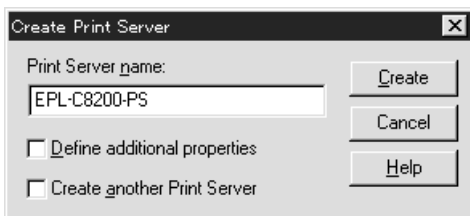

5. Crie uma fila de impressão:

Faça clique no ícone do contexto de directório e, no menu **Objecto**, seleccione **Criar** e, em seguida, **Fila de impressão**. Introduza o nome da fila de impressão e seleccione o respectivo volume; em seguida, faça clique em **Criar**. Faça clique duas vezes no objecto de fila de impressão e registe o utilizador.

Nota:

Uma vez que os clientes necessitam do nome da fila de impressão aqui definido para utilizar a impressora, anuncie o nome da fila de impressão aos clientes.

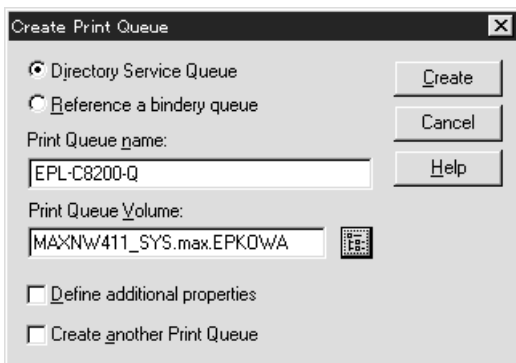

6. Faça clique duas vezes no ícone Objecto de impressora no ecrã Administrador de NetWare.

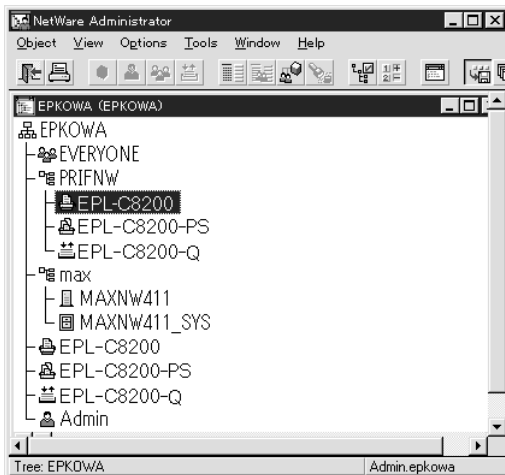

7. Na caixa de diálogo Impressora, faça clique em **Atribuições** e, em seguida, em **Adicionar**.

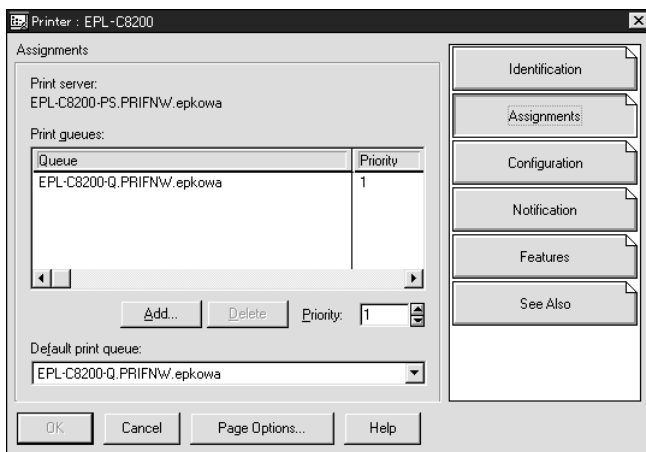

8. Na lista de filas de impressão, selecione a fila que criou no ponto 5 e faça clique em **OK**.
9. Faça clique em **Configuração**, selecione **Outro/Desconhecido** na caixa de listagem **Tipo de impressora** e faça clique em **OK**.

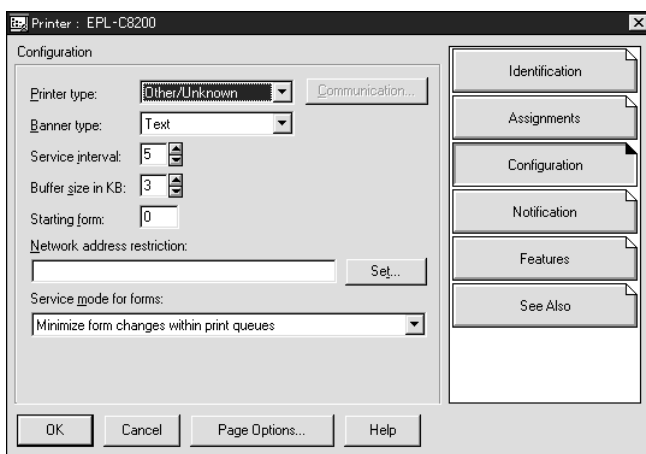

10. Faça clique duas vezes no ícone do objecto Servidor de impressão no ecrã Administrador de NetWare.

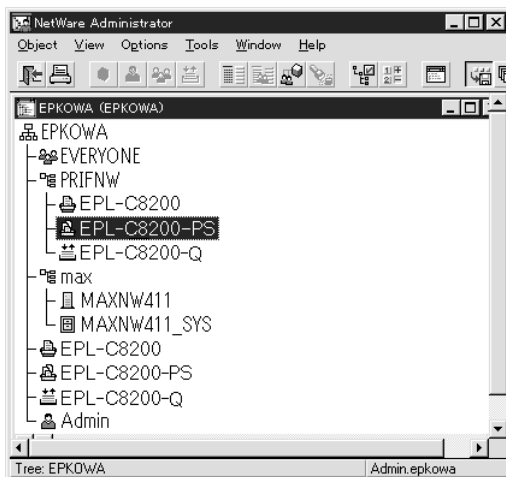

11. Na caixa de diálogo Servidor de impressão, faça clique em Atribuições e, em seguida, em Adicionar.

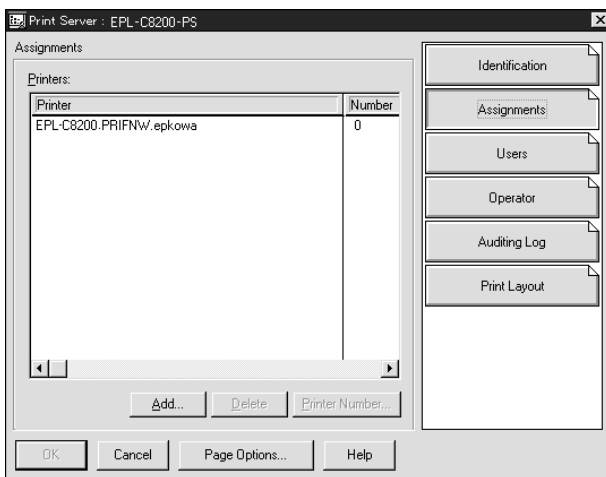

12. Na lista de impressoras, selecione o objecto de impressora que pretende atribuir e faça clique em **OK**.
13. Regresse ao ecrã do ponto 11 e faça clique na tecla **Número da impressora** para definir um número de impressora entre 0 e 254.

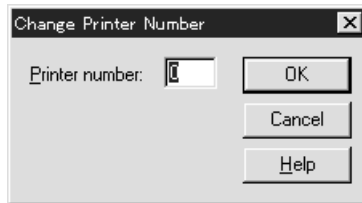

14. Para confirmar os objectos que atribuiu, faça clique duas vezes no ícone do objecto Servidor de impressão. Faça clique em **Esquema de impressão** e verifique se o servidor de impressão, a impressora e a fila de impressão estão associados.

Configuração para NetWare utilizando o EpsonNet WinAssist

1. Ligue a impressora.
2. Carregue o servidor de impressão a partir da consola do sistema de servidor de ficheiros onde o volume da fila de impressão está definido.
>LOAD PSERVER nome de servidor de impressão que definiu utilizando o NWAdmin
3. Configure o servidor de impressão com o EpsonNet WinAssist. Para mais informações, consulte "NetWare" na página 83.

Se utilizar os objectos de NetWare que já foram criados, também pode utilizar o EpsonNet WebAssist. Para mais informações, consulte "NetWare" na página 257.

Utilizar o NDPS Gateway

Esta secção explica como imprimir utilizando os Novell Distributed Print Services[®] (NDPS[®]) em Novell[®] NetWare[®] 5.x/6.0. O Novell Distributed Print Services (NDPS) é a nova geração de serviços de impressão do NetWare.

Nota:

- ❑ *Não é possível imprimir em papel em rolo com o NDPS.*
- ❑ *O utilitário Status Monitor 3 não pode ser utilizado com o NDPS.*
- ❑ *Enlace o protocolo IP ou ambos os protocolos IP ou IPX no servidor NetWare em que é executado o NDPSM.NLM e o EPSONGW.NLM.*

Antes de começar, verifique os pontos seguintes.

- ❑ *Instale o software cliente apropriado - por exemplo, o Novell Client 3.3, ou superior, para Windows 95/98/Me ou o Novell Client 4.8, ou superior, para Windows NT/2000 - nas estações de trabalho clientes. Certifique-se de que o NDPS é instalado.*
- ❑ *Quando se utiliza o servidor de impressão com o modo bindery (quer no modo de servidor de impressão, quer de impressora remota), é necessário o PCONSOLE.EXE para criar objectos de bindery (enlace) como servidores e filas de impressão. Uma vez que o PCONSOLE.EXE não é fornecido com o NetWare 5.x/6.0, é necessário obtê-lo junto da Novell.*

Descrição das definições

Seguem-se os passos básicos de utilização do servidor de impressão com o sistema de impressão NDPS. Os procedimentos pormenorizados são descritos nas secções subsequentes.

1. Selecciono o tipo de ligação e defina o ambiente da impressora no servidor e nos clientes.
2. Crie um objecto de Gestor de NDPS no Administrador de NetWare.
3. Crie um Agente de impressora no Administrador de NetWare.
4. Configure o servidor de impressão com o EpsonNet WinAssist.
5. Defina a impressora nas estações de trabalho clientes.

O ambiente a ser utilizado, as definições especificadas e as ferramentas utilizadas variam consoante o tipo de impressora e o tipo de ligação escolhidos. Pode criar um gestor de NDPS e um agente de impressora no Administrador de NetWare ou parcialmente através da consola do servidor. Para mais informações, consulte a documentação do Novell.

Definir o ambiente da impressora

1. Selecione um tipo de ligação: Remota (rprinter em IPX), Remota (LPR em IP), ou Forward jobs to a Queue (enviar trabalhos para uma fila de impressão) (através dos serviços legados de impressão baseada em fila).
2. Instale (associe) os seguintes protocolos no servidor, dependendo do tipo de ligação usada.
 - Para uma ligação Remota (rprinter em IPX), instale o IPX
 - Para uma ligação Remota (LPR em IP), instale o TCP/IP
 - Para uma ligação Forward jobs to a Queue (enviar trabalhos para uma fila de impressão), instale o IPX
3. Instale o software cliente apropriado nas estações de trabalho clientes. Certifique-se de que o NDPS é instalado.
4. Instale os controladores de impressão nas estações de trabalho clientes. Para mais informações sobre a instalação dos controladores, consulte o manual da impressora.

Nota:

- Não instale os controladores de impressão através do servidor NetWare.*
- Não adicione impressoras nem instale controladores de impressão com o Novell Print Manager (NWPMW32.EXE).*

Criar um gestor de NDPS

1. Execute o Administrador de NetWare (NWADMIN32.EXE) no computador-cliente. É apresentada a janela principal do browser.
2. Para criar um gestor de NDPS, faça clique no ícone do contexto de directório e, em seguida, seleccione **Criar** no menu **Objecto**.
3. Seleccione **Gestor NDPS** na lista.
4. Introduza o nome do gestor de NDPS no campo **Nome do gestor de NDPS**.
5. Procure o servidor residente e seleccione o local a que pretende atribuir o gestor de NDPS.
6. Procure o volume da base de dados e seleccione o local a que pretende atribuir a base de dados do gestor de NDPS.
7. Faça clique em **Criar**. Aparece o ícone **Gestor de NDPS** na janela principal do browser.
8. Escreva **LOAD NDPSM** na consola do servidor e, em seguida, seleccione o gestor de NDPS que criou.

Criar um agente de impressora

Depois de criar um gestor de NDPS, pode criar agentes de impressora, que podem ser impressoras de acesso público ou impressoras de acesso controlado. O método utilizado para criar um agente de impressora depende do tipo de impressora escolhido. São apresentadas em seguida as funções das impressoras de acesso público e de acesso controlado.

- ❑ **Impressoras de acesso público:**
Impressoras NDPS que estão disponíveis para todos os utilizadores da rede e não estão associadas a um objecto NDS. Os utilizadores podem seleccionar e imprimir em qualquer impressora de acesso público apresentada nas suas estações de trabalho. No entanto, estas impressoras não tiram todo o proveito de serviços como a segurança e a notificação de eventos de trabalho.

 - ❑ **Impressoras de acesso controlado:**
Impressoras NDPS que são acrescentadas ao directório NDS pelo Administrador de NetWare. Os utilizadores podem utilizá-las apenas através da lista de objectos NDS. Estas impressoras podem tirar o máximo partido das funções de segurança e gestão disponibilizadas pelo NDS.
1. Selecione o tipo de impressora (de acesso público ou de acesso controlado).
 2. Crie uma impressora de acesso público. Se pretender criar uma impressora de acesso controlado, avance para o ponto 3.

No Administrador de NetWare, faça clique duas vezes no gestor de NDPS que criou. Faça clique em **Lista de agentes de impressora** e, em seguida, em **Nova**. Introduza o nome do agente de impressora, e selecione **Novell Printer Gateway** no tipo de porta de ligação (gateway). Faça clique em **OK**. Avance para o ponto 4.

3. Crie uma impressora de acesso controlado.

No Administrador de NetWare, selecione o ícone do contexto de directório. Selecione **Criar** no menu Objecto e, em seguida, selecione **Impressora NDPS**. Introduza um nome de agente de impressora, selecione **Criar um novo agente de impressora** e faça clique em **Criar**. Selecione o gestor de NDPS que criou e, em seguida, selecione **Novell Printer Gateway** para o tipo de porta de ligação. Faça clique em **OK**.

4. Selecione **Nenhuma** no tipo impressora, e **Novell Port Handler** no tipo de suporte de porta; faça clique em **OK**.

5. Selecione o tipo de ligação, e configure-a conforme as seguintes instruções.

- Para uma ligação Remota (rpinter em IPX)
Imprima uma folha de configuração do servidor de impressão e configure os itens correspondentes.
Tipo da porta: Selecione **LPT1**.
Nome de SAP: Introduza o nome do Servidor de Impressão Principal.
Número da impressora: Introduza o número da porta de impressão.
Rede: Introduza o endereço de rede.
Nó: Introduza o endereço MAC.
Interrupção: Selecione **Nenhuma**.

- Para uma ligação Remota (LPR em IP)
Endereço de IP: Introduza o endereço de IP do servidor de impressão. Pode confirmar o endereço de IP numa folha de configuração.

- ❑ Para uma ligação Forward jobs to Queue (enviar trabalhos para uma fila de impressão)

Nome da Fila: Introduza o nome da fila que o servidor de impressão utiliza nos serviços legados de impressão baseada em fila (tanto no modo de servidor de impressão, como no modo de impressora remota).

Nome de utilizador da fila: Introduza o nome de um utilizador com direitos para a fila atrás referida.

Palavra-passe: Introduza a palavra-passe que o utilizador utiliza para iniciar a sessão no servidor.

6. No controlador de impressão, seleccione **Nenhum**.
7. Confirme o agente de impressora que acaba de criar.

No Administrador de NetWare, faça clique duas vezes no objecto Gestor de NDPS e faça clique em Lista de agentes de impressora. Verifique se o estado do agente de impressora que acaba de criar é "Livre".

Nota:

Se seleccionou Remota (rprinter em IPX), configure o servidor de impressão com o EpsonNet WinAssist, conforme descrito na próxima secção, e imprima uma folha de configuração.

Avance para a próxima secção se seleccionou Remota (rprinter em IPX).

Avance para "Definir a impressora em estações de trabalho clientes" na página 201 se seleccionou Remota (LPR em IP) ou Forward jobs to Queue (enviar trabalhos para uma fila de impressão).

Configuração para NetWare utilizando o EpsonNet WinAssist

Se pretender utilizar a impressora numa rede IPX, execute as operações apresentadas em seguida.

Nota:

Certifique-se de que está instalado um dos clientes seguintes no computador: Novell Client 32, Novell IntranetWare Client ou Novell Client.

1. Ligue a impressora.
2. Inicie sessão no servidor NetWare de destino como ADMIN, a partir de qualquer cliente NetWare.
3. Execute o EpsonNet WinAssist através do menu Iniciar. Para mais informações, consulte “NetWare” na página 83.

Se o endereço de IP da impressora já tiver sido atribuído, também pode utilizar o EpsonNet WebAssist. Para mais informações, consulte “NetWare” na página 257.

Definir a impressora em estações de trabalho clientes

Depois de configurar o servidor de impressão, defina a impressora nas estações de trabalho clientes.

Instalar impressoras automaticamente

1. Execute o gestor da impressora Novell no Windows. Se estiver a utilizar o Windows Me/98/95/2000/NT, execute:
`\\PUBLIC\WIN32\NWPMW32.EXE`
2. Na caixa de diálogo do gestor da impressora Novell, seleccione a opção **Nova** do menu Impressora.

3. Faça clique em **Adicionar**. É apresentada uma lista das impressoras disponíveis.
4. Selecciona a impressora que pretende e faça clique em **Instalar**.

É apresentada a caixa de diálogo relativa à instalação de impressoras Novell. Pode modificar o nome de impressora que aparece e seleccionar uma configuração predefinida.
5. Faça clique em **OK**. O controlador desse modelo de impressora é instalado automaticamente a partir do serviço de gestão de recursos.
6. Faça clique em **Fechar**. A impressora aparece na janela principal do gestor de impressoras e está disponível para efectuar tarefas de impressão.

Instalar impressoras manualmente

1. Instale o controlador de impressão.
2. Altere a definição **Portas** na caixa de diálogo de propriedades da impressora. Especifique os seguintes objectos para a porta.
 - Impressoras de acesso público:**
O agente de impressora que criou em “Impressoras NDPS de acesso público” em Toda a rede.
 - Impressoras de acesso controlado:**
O agente de impressora que criou na árvore NDS.

Para mais informações, consulte a documentação da Novell.

Instruções de utilização do acesso telefónico à rede

Esta secção descreve a utilização do acesso telefónico à rede.

Nota:

O servidor principal descrito neste manual indica um servidor de tempo primário que disponibiliza tempo às estações de trabalho da rede.

Utilizar um acesso telefónico à rede em cada modo

Modo do Servidor de Impressão

Tem de utilizar uma linha telefónica dedicada.

Uma vez que a consulta ao servidor de ficheiros é efectuada no modo de servidor de impressão, o encaminhador não poderá responder em substituição. Portanto, não é possível nenhuma ligação telefónica neste caso.

Modo de Impressora Remota

No modo de Impressora Remota, a utilização de um encaminhador com função de resposta de substituição permite instalar o servidor principal no destino do acesso telefónico. No entanto, pode ser gerada uma conta extra quando o servidor estiver indisponível. Para evitar esta situação, é aconselhável utilizar ligações através de uma linha telefónica dedicada.

Siga as instruções de utilização de uma linha telefónica.

Quando existe um servidor principal no destino do acesso telefónico

Para redes locais com servidores de ficheiros:

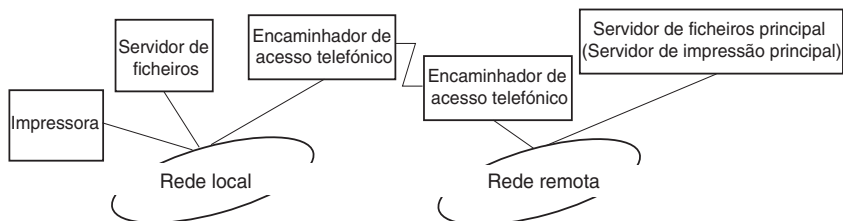

Ao ligar

É efectuada uma ligação telefónica, porque o acesso é efectuado primeiro a um servidor de ficheiros local e depois a um servidor principal. Não existe nenhum problema, uma vez que o acesso telefónico ocorre apenas no arranque.

Quando o servidor de impressão não está correctamente configurado

É efectuada uma ligação telefónica, porque o acesso é efectuado primeiro a um servidor de ficheiros local e depois a um servidor principal. Esta ligação telefónica repete-se a intervalos de aproximadamente 5 minutos. Para evitar este problema, configure correctamente as definições do servidor de impressão.

Durante o funcionamento normal (em repouso)

É enviado um pacote SPX Watchdog de acordo com a convenção do protocolo NetWare. Utilize um encaminhador com função de resposta substituta para evitar a marcação telefónica.

- ❑ Durante o funcionamento normal (em impressão)

É efectuada uma marcação telefónica durante a transferência dos dados de impressão. Isto não é um problema, porque se trata de uma marcação específica do acesso telefónico à rede.

- ❑ Quando o servidor principal está indisponível durante o funcionamento

É efectuada uma marcação telefónica, porque é tentada periodicamente uma ligação ao servidor principal. Uma vez que esta situação pode ser atribuída à função de repetição da ligação, desligue a impressora uma vez.

- ❑ Quando o servidor de ficheiros da rede local está indisponível

Não é possível utilizar o NetWare na rede local, se esta não contiver nenhum servidor de ficheiros. Neste caso, também não está disponível o protocolo NetWare do servidor de impressão. Nesta situação, não é efectuado nenhum acesso telefónico. Quando o servidor de ficheiros da rede local for restaurado, o servidor de impressão também é restaurado automaticamente.

Para redes locais sem servidor de ficheiros:

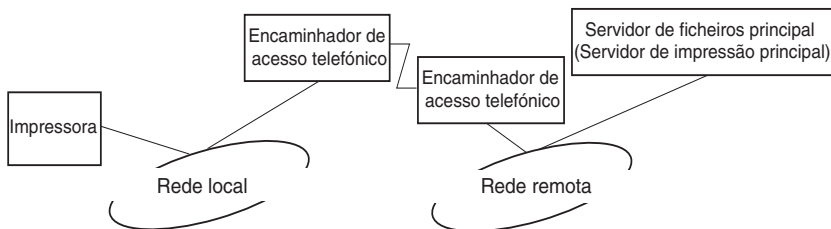

Consoante as definições do encaminhador, o protocolo NetWare pode ser utilizado sem servidor de ficheiros numa rede local. Esta configuração segue os mesmos princípios que os descritos acima.

Quando existe um servidor principal na rede local

Mesmo que a rede local tenha instalado um servidor principal, pode ser efectuado um acesso telefónico desnecessário, consoante a configuração.

Os problemas seguintes são comuns aos modos de Servidor de Impressão e de Impressora Remota.

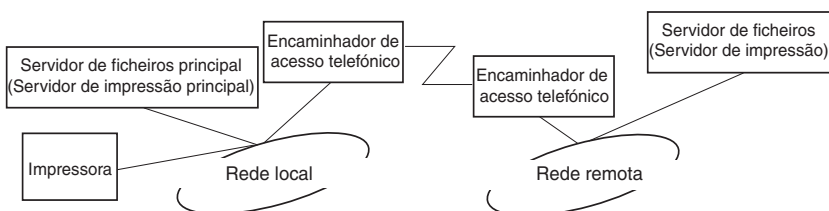

❑ Ao ligar

Uma vez que o acesso é efectuado apenas ao servidor principal, não é efectuada nenhuma marcação telefónica.

❑ Quando o servidor de impressão não está correctamente configurado

Uma vez que o acesso é efectuado apenas ao servidor principal, não é efectuada nenhuma marcação telefónica. No entanto, se o servidor de ficheiros/impressão de uma rede remota estiver incorrectamente definido como servidor principal, pode ser efectuada uma marcação telefónica desnecessária. Para evitar este problema, configure correctamente as definições.

❑ Durante o funcionamento normal (em repouso/impressão)

Uma vez que o acesso é efectuado apenas ao servidor principal, não é efectuada nenhuma marcação telefónica.

- ❑ Quando o servidor principal está indisponível durante o funcionamento

É efectuada uma ligação ao servidor principal periodicamente, mas não é gerada nenhuma marcação telefónica. No entanto, se o encaminhador estiver definido para transferir pacotes SAP (localizar servidor mais próximo), pode ser efectuada uma marcação telefónica desnecessária. Para evitar esta situação, desligue a impressora uma vez ou não permita que o encaminhador transfira pacotes SAP (localizar servidor mais próximo).

Definições para UNIX

Introdução às definições de UNIX

Este capítulo explica como configurar a impressora para sistemas UNIX diferentes, utilizando o comando `lpr`.

A impressora suporta muitos comandos padrão do UNIX e pode ser configurada a partir de um computador principal, sem utilizar um utilitário de configuração especial.

A impressora pode funcionar como impressora remota em sistemas que utilizem transferências Ethernet TCP/IP com protocolo de impressão remota `lpr` ou `ftp` padrão (protocolo de transferência de ficheiros).

Nota:

Uma vez que a impressora não converte os dados para a linguagem de controlo da impressora, são necessários um controlador de impressão e um filtro para cada sistema.

Filtros de lpr

Os filtros de lpr são controlados pelo nome atribuído à impressora remota. Ao definir uma entrada de impressora lpr, introduz-se um nome para:

- o nome de impressora local a ser redireccionada
- o nome de sistema anfitrião da estação para a qual a impressão é enviada
- o nome de impressora remota (nome da porta de impressora na estação remota)

Podem ser definidos vários nomes de impressora remota diferentes, todos eles direccionados para o mesmo sistema anfitrião remoto Ethernet e dando a cada um deles um nome de impressora local a ser redireccionado diferente. Podem ser enviados tipos de impressão diferentes para nomes de impressora diferentes, que são todos impressos na mesma impressora, através da mesma interface Ethernet, mas utilizando filtros diferentes.

As opções de nome da impressora remota utilizadas para invocar filtros diferentes são:

| | |
|------|--|
| lpb | Ficheiros binários (sem filtro) |
| lpa | Ficheiros ASCII (retorno do carro no fim de cada linha) |
| lpdf | Ficheiro binário com avanço de página no fim do ficheiro |
| lpaf | Ficheiro ASCII com avanço de página no fim do ficheiro |

Todas as opções de nome da impressora remota são tratadas na mesma como lpb.

Segue-se um exemplo de envio de um ficheiro de texto, "txtfile", via lpr com avanço de página anexado:

```
% lpr -lpaf txtfile
```

Configurar sistemas UNIX diferentes utilizando o comando lpr

Os sistemas UNIX seguintes podem imprimir utilizando o comando lpr padrão.

SunSoft Solaris 2.4 ou posterior

SunOS 4.1.4 ou posterior

IBM AIX 3.2.5 ou posterior e 4.1.3 ou posterior

HP-UX 9.05 ou posterior

SCO UNIX 4.2 ou posterior

Configuração para SunSoft Solaris 2.4 ou posterior

Nas operações apresentadas em seguida, substitua o nome pelo qual a impressora vai ser identificada por HOSTNAME e o nome pelo qual a impressora quer que a impressora seja conhecida por Rprinter.

1. Adicione o endereço de IP e o nome de sistema anfitrião ao ficheiro `\etc\hosts`.

Por exemplo:

```
22.33.44.55 HOSTNAME
```

2. Defina o nome do sistema anfitrião como um servidor de impressão.

Por exemplo:

```
lpsystem -t bsd HOSTNAME
```

3. Crie a impressora.

Por exemplo:

```
lpadmin -p Rprinter -s HOSTNAME\aux-T unknown-1  
any
```

4. Active a impressora para utilização.

Por exemplo:

```
accept Rprinter  
enable Rprinter
```

5. Para imprimir, utilize o comando lp.

Por exemplo:

```
lp -d RPrinter Print-File-Name
```

Configuração para SunOS 4.1.4 ou posterior

Nas operações apresentadas em seguida, substitua o nome pelo qual a impressora vai ser identificada por HOSTNAME e o nome pelo qual a impressora quer que a impressora seja conhecida por Rprinter.

1. Adicione o endereço de IP e o nome de sistema anfitrião ao ficheiro `\etc\hosts`.

Por exemplo:

```
22.33.44.55 HOSTNAME
```

2. Crie um directório para o gestor de impressão.

Por exemplo:

```
mkdir\var\spool\lpd\PRIFx
```

3. Adicione a entrada da impressora ao ficheiro `\etc\printcap`.

Por exemplo:

```
Rprinter |
ALCXXXX:lp=:rm=HOSTNAME:rp=aux:sd=/var/spool/lpd/P
RIFx
```

4. Para imprimir, utilize o comando `lpr`.

Por exemplo:

```
lpr -s -PRPrinter Nome-do-ficheiro-de-impressão
```



Importante:

Os ficheiros com tamanho superior a 1 MB só podem ser impressos se a opção `-s` for utilizada.

Configuração para IBM AIX 3.2.5 ou posterior e 4.1.3 ou posterior

Nas operações apresentadas em seguida, substitua o nome pelo qual a impressora vai ser identificada por `HOSTNAME` e o nome pelo qual a impressora quer que a impressora seja conhecida por `Rprinter`.

1. Adicione o endereço de IP e o nome de sistema anfitrião ao ficheiro `/etc/hosts`.

Por exemplo:

```
22.33.44.55 HOSTNAME
```

2. Execute o `smit`.

Por exemplo:

`smit impressora`

3. Defina o nome da impressora (por exemplo: `Rprinter`) em:

“Gerir impressora remota”

“Serviços de Cliente”

“Filas da Impressora Remota”

“NOME da fila a adicionar”.

Defina o nome do sistema anfitrião (por exemplo: `HOSTNAME`) em:

“Impressora de destino para tarefas remotas”.

Defina o nome da porta (por exemplo: `aux`) em:

“Nome da FILA na impressora remota”.

4. Para imprimir, utilize o comando `lpr`.

Por exemplo:

`lpr -PRPrinter Nome-do-ficheiro-de-impressão`

Configuração para HP-UX 9.05 ou posterior

Nas operações apresentadas em seguida, substitua o nome pelo qual a impressora vai ser identificada por HOSTNAME e o nome pelo qual a impressora quer que a impressora seja conhecida por Rprinter.

1. Adicione o endereço de IP e o nome de sistema anfitrião da impressora ao ficheiro /etc/hosts.

Por exemplo:

```
22.33.44.55 HOSTNAME
```

2. Pare o serviço de impressão.

Por exemplo:

```
lpshut
```

3. Crie uma impressora.

Por exemplo:

```
lpadmin -pRPrinter -v/dev/null -mrmmodel  
-ormHOSTNAME -orpaux
```

4. Reinicie o serviço de impressão.

Por exemplo:

```
lpshed
```

5. Active a impressora para utilização.

Por exemplo:

```
accept Rprinter  
enable Rprinter
```

6. Para imprimir, utilize o comando lp.

Por exemplo:

```
lp -DRPrinter Print-File-Name
```

Configuração para SCO UNIX 4.2 ou posterior (Open Server)

Nas operações apresentadas em seguida, substitua o nome pelo qual a impressora vai ser identificada por HOSTNAME e o nome pelo qual a impressora quer que a impressora seja conhecida por Rprinter.

1. Adicione o endereço de IP e o nome de sistema anfitrião da impressora ao ficheiro /etc/hosts.

Por exemplo:
22.33.44.55 HOSTNAME

2. Execute o rlpconf para registar a impressora.

Por exemplo:
rlpconf

3. Introduza o nome da impressora.

Por exemplo:
Please enter the printer name (q to quit):RPrinter

4. Especifique a impressora remota como tipo de impressora.

Por exemplo:
Is Rprinter a remote printer or a local printer (r/l)? r

5. Introduza o nome do sistema anfitrião da impressora remota.

Por exemplo:
Please enter the name of the remote host that
Rprinter
is attached to:
HOSTNAME
Printer RPrinter is connected to host HOSTNAME

6. Confirme que os dados estão correctos.

Por exemplo:

Is this correct?(y/n)y

7. Especifique que a função alargada RLP (válida quando o servidor de impressão é um SCO-UNIX) não vai ser utilizada.

Por exemplo:

If HOSTNAME currently runs SCO OpenServer Release 5 or above, it can support the extended remote line printer protocol. Do you want to turn on the "extended RLP protocol" support flag?
If you are not sure, answer "n"? (y/n)[n]n

8. Indique se a impressora criada deve ser definida como padrão.

Por exemplo:

Would you like this to be the system default printer?
(y/n)y

9. Para imprimir, utilize o comando lpr.

Por exemplo:

lpr -d RPrinter Print-File-Name

Utilizar o comando ftp

Os comandos ftp são comuns a todos os sistemas UNIX.

Os programas de ftp utilizam interfaces comuns a todos os sistemas Unix.

Segue-se um exemplo de impressão através do comando ftp (as operações de introdução estão sublinhadas).

```
ftp> open 22.33.44.55
```

```
Connected to 22.33.44.55
```

```
220 PR-Ifx(22.33.44.55) ftp server ready.
```

```
Name: _
```

```
331 Password Required for (No Name).
```

```
Password: __
```

```
230 User logged in.
```

```
200 Type set to I.
```

```
ftp> put binary file
```

```
200 PORT command successful.
```

```
150 Opening data connection for binary_file
```

```
226 Transfer complete
```

```
ftp> bye
```

EpsonNet Direct Print

Acerca do EpsonNet Direct Print

O EpsonNet Direct Print é um utilitário que suporta a impressão TCP/IP (LPR) em Windows Me/98/95/XP/2000/NT 4.0.

Com o EpsonNet Direct Print, é possível procurar impressoras localizadas quer dentro do mesmo segmento quer fora deste, para além de um encaminhador (router). É possível seleccionar a impressão normal LPR, a impressão de extensão LPR ou a impressão a alta velocidade.

Nota:

Uma vez que as versões XP/2000/NT do Windows suportam a impressão LPR normal, o EpsonNet Direct Print não é necessário nestes sistemas operativos. Recomenda-se a utilização do sistema de impressão LPR incluído no sistema operativo, em vez do EpsonNet Direct Print.

Requisitos de sistema

| | |
|---------------------|--|
| Sistemas operativos | Windows Me, 98, 95 Windows XP Professional/Home Edition Windows 2000 Server/Professional Windows NT 4.0 Server/Workstation com Service Pack 3,0 ou superior |
| Processador | Pentium 200 MHz (Pentium II ou superior recomendado) |
| Memória | 32 MB ou mais |
| Espaço no disco | 20 MB ou mais |

Instalar o EpsonNet Direct Print

Para instalar o EpsonNet Direct Print, execute as operações apresentadas em seguida. Certifique-se de que instala o EpsonNet Direct Print num computador ligado à rede.

Nota:

Se o EpsonNet Direct Print versão 1 estiver instalado no computador, é necessário removê-lo antes de instalar o EpsonNet Direct Print versão 2.x (o programa de instalação explica como desinstalar a versão antiga do EpsonNet Direct Print).

1. Introduza o CD-ROM do software no respectivo leitor.
2. A janela do programa de instalação EPSON é aberta automaticamente.

Se a caixa de diálogo do programa de instalação Epson não aparecer, faça clique duas vezes no **SETUP.EXE** incluído no CD-ROM.

3. Seleccione Instalar EpsonNet Direct Print, e faça clique em .
4. Siga as instruções apresentadas na janela para concluir a instalação.
5. Uma vez concluída a instalação, reinicie o computador.

O computador está configurado para imprimir com LPR, através do EpsonNet Direct Print. Consulte a secção seguinte para configurar a impressora.

Configurar a impressora utilizando o EpsonNet Direct Print

Ao configurar uma impressora para imprimir com LPR, é possível adicionar tanto uma impressora localizada no mesmo segmento como uma impressora localizada para além de um encaminhador.

Nota:

- ❑ *Certifique-se de que o computador está ligado à rede e de que o TCP/IP está configurado correctamente.*
- ❑ *Tem de definir um endereço de IP válido; caso contrário, a impressora não aparece no ícone do grupo Epson_lpr.*
- ❑ *O utilitário EPSON Status Monitor 2 que acompanha os modelos C82362*/C82363*/C82364* de placa de interface com a versão 1.x do software e as impressoras EPL-N2700/N4000 activa as impressoras TCP/IP EPSON. Estas impressoras TCP/IP EPSON podem coexistir com impressoras lpr adicionadas pelo EpsonNet Direct Print.*
- ❑ *As funções de controlo das tarefas como **Cancelar impressão (Cancel Printing)** e **Eliminar documentos para impressão (Purge Print Jobs)** estão disponíveis quando se faz clique duas vezes no ícone da impressora destino, na pasta Impressoras (Printers). No entanto, se a impressora já tiver começado a imprimir um documento, essa tarefa pode não ser inteiramente cancelada.*

Adicionar uma impressora localizada no mesmo segmento

Para adicionar uma impressora localizada no mesmo segmento, execute as operações apresentadas em seguida.

1. **Windows Me:** Faça clique duas vezes no ícone **Os meus locais na rede**.

Windows 98/95/NT 4.0: Faça clique duas vezes no ícone **Vizinhança na rede (Network Neighborhood)**.

Windows XP: Faça clique em **Iniciar** e, em seguida, em **Os meus locais na rede**. Em **Tarefas na rede**, faça clique em **Ver computadores do grupo de trabalho**. Em **Outros locais**, faça clique em **Rede Microsoft Windows** e, em seguida, em **Toda a rede**. Faça clique duas vezes no ícone correspondente à rede periférica EPSON.

Windows 2000: Faça clique duas vezes no ícone **Os meus locais na rede** e, em seguida, no ícone **Toda a rede**. Faça clique em **todo o conteúdo** e, em seguida, faça clique duas vezes no ícone correspondente à rede periférica EPSON.

2. Faça clique com a tecla direita do rato no ícone **Epson_lpr** e seleccione **Propriedades**.

3. Seleccione a opção **Segmento local (Local Segment)** e faça clique em **OK**.

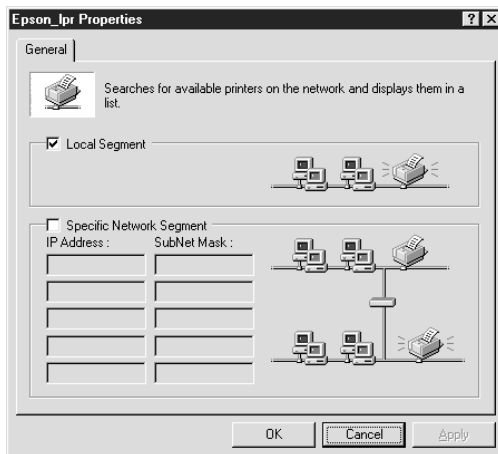

4. Faça clique duas vezes no ícone **Epson_lpr** para ver no ecrã as impressoras disponíveis no mesmo segmento que o computador.

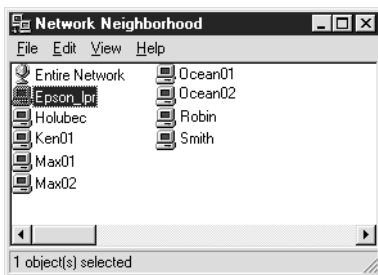

5. Faça clique duas vezes na impressora destino.

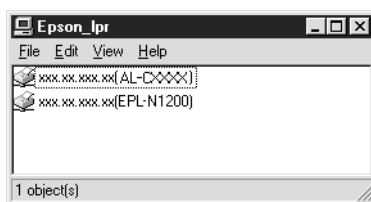

6. Siga as instruções apresentadas no ecrã pelo assistente Adicionar Impressora. Se for necessário instalar o controlador de impressão, consulte "Instalar o controlador de impressão" na página 228.

Adicionar uma impressora situada para além do encaminhador

Para adicionar uma impressora situada para além do encaminhador, execute as operações indicadas em seguida.

1. **Windows Me:** Faça clique duas vezes no ícone Os meus locais na rede.

Windows 98/95/NT 4.0: Faça clique duas vezes no ícone Vizinhança na rede (Network Neighborhood).

Windows XP: Faça clique em Iniciar e, em seguida, em Os meus locais na rede. Em Tarefas na rede, faça clique em Ver computadores do grupo de trabalho. Em Outros locais, faça clique em Rede Microsoft Windows e, em seguida, em Toda a rede. Faça clique duas vezes no ícone correspondente à rede periférica EPSON.

Windows 2000: Faça clique duas vezes no ícone Os meus locais na rede e, em seguida, no ícone Toda a rede. Faça clique em todo o conteúdo e, em seguida, faça clique duas vezes no ícone correspondente à rede periférica EPSON.

2. Faça clique com a tecla direita do rato no ícone **Epson_lpr** e seleccione **Propriedades**.
3. Seleccione a opção **Segmento de rede específico (Specific Network Segment)** e introduza o endereço de IP e a máscara de sub-rede da impressora que pretende encontrar. Faça clique em **OK**.

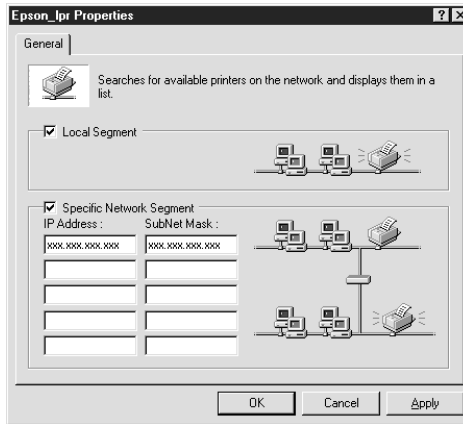

4. Faça clique duas vezes no ícone **Epson_lpr** para ver as impressoras disponíveis.

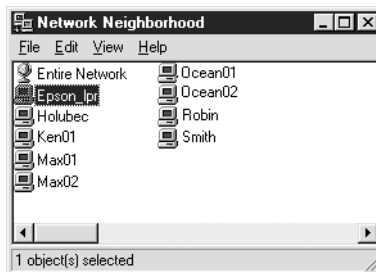

5. Faça clique duas vezes na impressora destino.

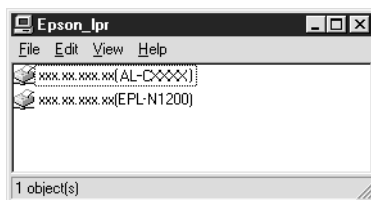

6. Siga as instruções apresentadas no ecrã pelo assistente Adicionar Impressora. Se for necessário instalar o controlador de impressão, consulte "Instalar o controlador de impressão" na página 228.

Adicionar uma impressora a partir da pasta Impressoras

Para adicionar uma impressora a partir da pasta Impressoras, execute as operações apresentadas em seguida.

1. **Windows Me:** Faça clique duas vezes no ícone Os meus locais na rede.

Windows 98/95/NT 4.0: Faça clique duas vezes no ícone Vizinhança na rede (Network Neighborhood).

Windows XP: Faça clique em Iniciar e, em seguida, em Os meus locais na rede. Em Tarefas na rede, faça clique em Ver computadores do grupo de trabalho. Em Outros locais, faça clique em Rede Microsoft Windows e, em seguida, em Toda a rede. Faça clique duas vezes no ícone correspondente à rede periférica EPSON.

Windows 2000: Faça clique duas vezes no ícone Os meus locais na rede e, em seguida, no ícone Toda a rede. Faça clique em todo o conteúdo e, em seguida, faça clique duas vezes no ícone correspondente à rede periférica EPSON.

2. Faça clique com a tecla direita do rato no ícone **Epson_lpr** e seleccione **Propriedades**. É apresentada a caixa de diálogo **Propriedades de Epson_lpr (Epson_lpr Properties)**.
3. Seleccione **Segmento local (Local Segment)** para procurar uma impressora no mesmo segmento ou seleccione **Segmento de rede específico (Specific Network Segment)** e introduza o endereço de IP e a máscara de sub-rede da impressora para encontrar uma impressora localizada do outro lado do encaminhador. Faça clique em **OK**.
4. **Windows Me/98/95/2000/NT 4.0:** Faça clique em **Iniciar** e seleccione **Definições e Impressoras**. Faça clique duas vezes em **Adicionar impressora** na pasta **Impressoras**, para iniciar o **Assistente Adicionar Impressora**.

Windows XP: Faça clique em **Iniciar** e, em seguida, em **Impressoras e faxes**. Em **Tarefas da impressora**, faça clique em **Adicionar uma impressora**, para iniciar o **Assistente Adicionar Impressora**.

5. Seleccione **Impressora de rede (Windows Me/98/95/2000)**, **Uma impressora de rede ou uma impressora ligada a outro computador (Windows XP)** ou **Servidor de impressão de rede (Windows NT 4.0)**. Em seguida, faça clique em **Seguinte**.
6. **Windows Me/98/95:** Faça clique em **Procurar** e, em seguida, faça clique duas vezes em **Epson_lpr**.

Windows XP: Faça clique em **Procurar uma impressora**. Na lista **Impressoras partilhadas**, faça clique duas vezes no na rede periférica **EPSON**.

Windows 2000: Seleccione a opção **Escreva o nome da impressora** ou clique em **Seguinte** para procurar uma impressora e faça clique em **Seguinte**. Faça clique duas vezes na rede periférica **EPSON**.

Windows NT 4.0: Na lista Shared Printers, faça clique duas vezes na EpsonPeripheralNetwork.

7. Selecciona a impressora destino enumerada em Epson_lpr ou na EpsonPeripheralNetwork e faça clique em OK.

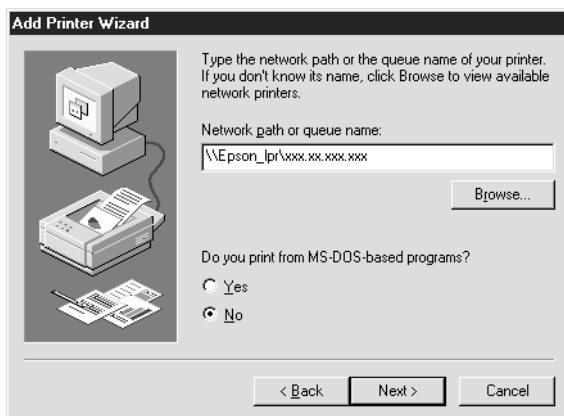

8. Faça clique em Next. Siga as instruções apresentadas no ecrã para instalar o controlador de impressão. Se for necessário instalar o controlador de impressão, consulte “Instalar o controlador de impressão” na página 228.

Instalar o controlador de impressão

Instale o controlador que acompanha a impressora.

1. Introduza no leitor o CD-ROM de software que acompanha a impressora.
2. Faça clique em Concluir (Finish) se aparecer o ecrã do programa de instalação EPSON.
3. Faça clique na tecla Disco (Have Disk). É apresentada a caixa de diálogo Instalar a partir de disco (Install From Disk).

4. Faça clique em Procurar (Browse).
5. Em Unidades (Drives), selecione o leitor de CD-ROM e faça clique duas vezes na pasta correspondente ao seu sistema operativo. Faça clique em OK.
6. Faça clique em OK na caixa de diálogo Instalar de disco (Install From Disk).
7. Selecione o modelo da impressora e faça clique em Seguinte (Next).

Nota:

Se o assistente Adicionar Impressora pedir para seleccionar Manter controlador existente ou Substituir o controlador existente, certifique-se de que selecciona a opção Substituir o controlador existente.

8. Faça clique em Concluir e siga as instruções apresentadas no ecrã para concluir a instalação.

Configurar a porta da impressora

Para configurar a porta da impressora, execute as operações apresentadas na secção adequada. A velocidade de impressão varia consoante as selecções efectuadas.

Windows Me/98/95/NT 4.0

1. Faça clique em Iniciar e selecione Definições e Impressoras.
2. Faça clique com a tecla direita do rato na impressora destino e selecione Propriedades.

3. **Windows Me/98/95:** Faça clique no separador **Detalhes** e, em seguida, faça clique em **Definições da porta**. É apresentada a caixa de diálogo **Porta EPSON LPR (EPSON LPR Port)**.

Nota:

*Se aparecer a mensagem “Não existe nada a configurar para esta porta” quando fizer clique em **Definições da porta**, faça clique em **OK**.*

4. **Windows NT 4.0:** Faça clique no separador **Ports** e, em seguida, em **Configure Port**. É apresentada a caixa de diálogo **Porta EPSON LPR (EPSON LPR Port)**.

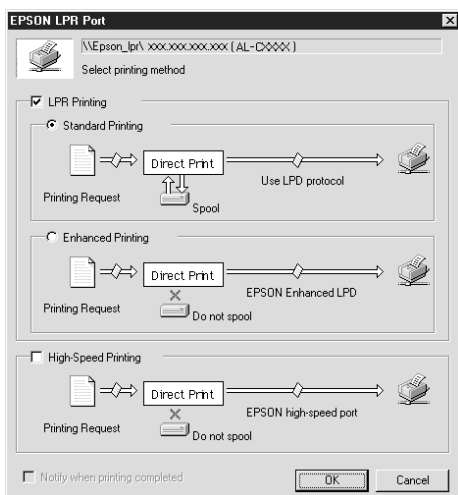

4. Selecione as opções apropriadas para a porta pretendida.

Impressão normal LPR:

Selecione a opção **Impressão LPR (LPR Printing)** e, em seguida, a opção **Impressão normal (Standard Printing)**. Os dados de impressão são colocados em fila pelo computador antes de a tarefa de impressão ser enviada para a impressora de rede de destino.

Impressão LPR melhorada:

Selecione a opção Impressão LPR (LPR Printing) e, em seguida, a opção Impressão melhorada (Enhanced Printing). A impressão LPR melhorada envia a tarefa de impressão para a impressora de rede de destino sem colocar primeiro todos os dados de impressão em fila. A impressão LPR melhorada é mais rápida do que a normal.

Impressão a alta velocidade:

Selecione a opção Impressão a alta velocidade (High-Speed Printing). A impressão a alta velocidade envia a tarefa de impressão para a impressora de rede de destino sem colocar primeiro todos os dados de impressão em fila. A impressão a alta velocidade é mais rápida do que os outros dois métodos de impressão. Se a impressora não suportar esta função, esta opção não está disponível.

5. Selecione a opção Notificar quando a impressão terminar (Notify when printing completed) se pretender que seja apresentado um aviso no ecrã quando a impressão estiver concluída.
6. Faça clique em OK.

Windows XP/2000

1. **Windows XP:** Faça clique em Iniciar e, em seguida, em Os meus locais na rede. Em Tarefas na rede, faça clique em Ver computadores do grupo de trabalho. Em Outros locais, faça clique em Rede Microsoft Windows e, em seguida, em Toda a rede. Faça clique duas vezes no ícone correspondente à rede periférica EPSON.

Windows 2000: Faça clique duas vezes no ícone Os meus locais na rede. Faça clique duas vezes no ícone Toda a rede, selecione todo o conteúdo e, em seguida, faça clique duas vezes no ícone correspondente à rede periférica EPSON.

2. Faça clique duas vezes no ícone `Epson_lpr`.
3. Faça clique com a tecla direita do rato no ícone da impressora destino e selecione **Propriedades**. É apresentada a caixa de diálogo **Porta EPSON LPR (EPSON LPR Port)**.

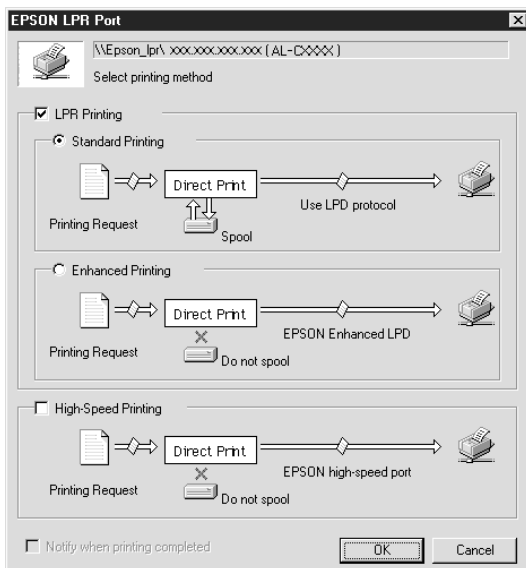

4. Selecione as opções apropriadas para a porta pretendida.

Impressão normal LPR:

Selecione a opção **Impressão LPR (LPR Printing)** e, em seguida, a opção **Impressão normal (Standard Printing)**. Os dados de impressão são colocados em fila pelo computador antes de a tarefa de impressão ser enviada para a impressora de rede de destino.

Impressão LPR melhorada:

Selecione a opção Impressão LPR (LPR Printing) e, em seguida, a opção Impressão melhorada (Enhanced Printing). A impressão LPR melhorada envia a tarefa de impressão para a impressora de rede de destino sem colocar primeiro todos os dados de impressão em fila. A impressão LPR melhorada é mais rápida do que a normal.

Impressão a alta velocidade:

Selecione a opção Impressão a alta velocidade (High-Speed Printing). A impressão a alta velocidade envia a tarefa de impressão para a impressora de rede de destino sem colocar primeiro todos os dados de impressão em fila. A impressão a alta velocidade é mais rápida do que os outros dois métodos de impressão. Se a impressora não suportar esta função, esta opção não está disponível.

5. Selecione a opção Notificar quando a impressão terminar (Notify when printing completed) se pretender que seja apresentado um aviso no ecrã quando a impressão estiver concluída.
6. Faça clique em OK.

EpsonNet Internet Print

Acerca do EpsonNet Internet Print

O EpsonNet Internet Print é um utilitário que suporta a impressão através da Internet, utilizando o protocolo de impressão via Internet (Internet Printing Protocol - IPP). Uma vez que o servidor de impressão suporta o IPP, é possível utilizar a impressão via Internet através deste utilitário. Pode imprimir ou especificar as definições de uma impressora a partir do Windows 98/95/NT 4.0 que tem acesso à Internet. Também é possível imprimir através de um servidor proxy com este utilitário.

Antes de utilizar o utilitário EpsonNet Internet Print, consulte o ficheiro LEIA-ME que se encontra na pasta do EpsonNet Internet Print. Este ficheiro contém as últimas informações sobre o EpsonNet Internet Print.

Nota:

- ❑ *O EPSON Status Monitor é um utilitário que supervisiona a impressora e apresenta informações sobre o estado actual da mesma. Como este utilitário não suporta IPP, não é possível supervisionar as impressoras ligadas à Internet com o EPSON Status Monitor. Se utilizar o EpsonNet Internet Print num computador que tenha o EPSON Status Monitor instalado, pode aparecer uma mensagem de erro de comunicações quando tentar ver as propriedades da impressora. Para evitar esta situação, faça clique no separador **Definições opcionais (Optional Settings)** da caixa de diálogo de propriedades da impressora destino e seleccione a opção **Actualizar Inf. Opção Impressora Manualm.** (Update the Printer Option Information Manually).*

- ❑ *No Windows Me, XP, 2000, utilize o cliente IPP padrão do sistema operativo para impressão via Internet.*

Requisitos de sistema

Sistemas operativos

- Windows 98, Windows 95, ou Windows NT 4.0 Server and Workstation
- Processador série Intel x86 ou compatível

Produtos suportados

- Servidores de impressão EPSON que suportam o IPP (o EpsonNet Internet Print é fornecido com produtos de interface de rede EPSON que suportam o IPP)

Instalar o EpsonNet Internet Print

Para instalar o EpsonNet Internet Print, execute as operações apresentadas em seguida.

1. Introduza o CD-ROM do software no respectivo leitor.
2. A janela do programa de instalação EPSON é aberta automaticamente.

Se a caixa de diálogo do programa de instalação Epson não aparecer, faça clique duas vezes no **SETUP.EXE** incluído no CD-ROM.

3. Selecione Instalar EpsonNet Internet Print (Install EpsonNet Internet Print), e faça clique em .
4. Siga as instruções apresentadas na janela para concluir a instalação.
5. Uma vez concluída a instalação, reinicie o computador.

Configurar a impressora utilizando o EpsonNet Internet Print

O EpsonNet Internet Print suporta a impressão via Internet, utilizando o protocolo de impressão via Internet. Para configurar a impressora, execute as operações apresentadas em seguida.

Nota:

Antes de executar as operações apresentadas em seguida, tem de configurar as definições de IPP apropriadas no EpsonNet WinAssist/WebAssist. Para obter instruções de configuração do IPP, consulte "IPP" na página 94 ou "IPP" na página 261. Nas operações apresentadas em seguida, pede-se ao utilizador que introduza o URL do IPP definido no ecrã de definições de IPP do EpsonNet WinAssist/WebAssist.

Windows 98/95

1. Certifique-se de que o TCP/IP está instalado e configurado correctamente no computador e de que estão definidos endereços de IP válidos para o computador e para a impressora.
2. Certifique-se de que as definições de IPP no EpsonNet WinAssist ou no EpsonNet WebAssist estão correctas. Para obter instruções de configuração do IPP, consulte "IPP" na página 94 ou "IPP" na página 261.
3. Para iniciar o EpsonNet Internet Print, faça clique em Iniciar, seleccione Programas e EpsonNet Internet Print e, finalmente, faça clique em Adicionar porta de impressão EpsonNet Internet (Add EpsonNet Internet Print Port).

4. É apresentado o ecrã seguinte. O endereço definido neste ecrã passa a ser a porta de impressão via Internet. Especifique as definições descritas em seguida.

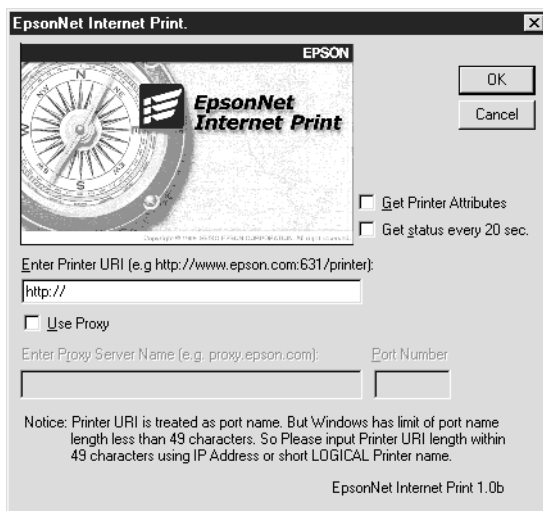

Introduzir URI da impressora (Enter Printer URI):

Introduza o URI da impressora destino, até 49 caracteres. O URI aqui definido tem de ser o mesmo que o URL de IPP definido no ecrã de definições de IPP do EpsonNet WinAssist/WebAssist. Não utilize os seguintes caracteres:

| \ [] { } < > # " ' `

Formato: **http://**endereço de IP da impressora:**631/**nome da impressora

Exemplo:

http://192.168.100.201:631/Impressora_EPSON_IPP

Utilizar proxy (Use proxy):

Se utilizar o servidor de proxy, seleccione esta opção e introduza o nome do servidor de proxy e o número da porta. Todas as comunicações são processadas através do servidor de proxy.

Introduzir nome de servidor proxy (Enter Proxy Server Name):

Introduza o nome ou o endereço de IP do servidor de proxy. O nome pode ter até 256 caracteres, mas só são válidos 127. Não utilize os seguintes caracteres: | \ [] { } < > # " ' `

Número da porta (Port Number):

Introduza o número da porta do servidor de proxy (de 0 a 65535).

Obter atributos da impressora (Get Printer Attributes):

Quando se selecciona esta opção e se faz clique em OK, o EpsonNet Internet Print comunica com a impressora e adquire informações, razão pela qual podem passar alguns minutos antes de aparecer uma mensagem. Esta definição está disponível apenas durante a criação de uma porta.

Obter estado de 20 em 20 segundos (Get status every 20 sec.):

Selecione esta opção se pretender receber actualizações de estado da impressora a intervalos regulares (de 5 em 5 segundos quando a impressora estiver a imprimir e de 20 em 20 quando estiver parada). Se seleccionar esta caixa e ocorrer um erro durante a impressão, aparece uma mensagem. Também pode verificar o estado da impressora fazendo clique duas vezes no respectivo ícone.

Tecla OK:

Guarda as definições.

Tecla Cancelar (Cancel):

Cancela quaisquer alterações efectuadas.

Nota:

- ❑ *As definições efectuadas nas operações apresentadas anteriormente podem ser alteradas através do controlador de impressão. Na caixa de diálogo Propriedades da impressora (Printer Properties), faça clique no separador Detalhes (Details) e prima a tecla Definições da porta (Port Settings) para alterar as definições.*
- ❑ *Tenha em mente que, quando se estabelece a ligação à Internet através de um encaminhador de marcação telefónica e se activa a opção Obter estado de 20 em 20 segundos (Get status every 20 sec), pode ser cobrada a ligação telefónica extra.*
- ❑ *Quando se activa a opção Obter atributos da impressora (Get Printer Attributes) e se faz clique em OK, pode aparecer uma mensagem de erro. Certifique-se de que a impressora está ligada e de que a ligação da mesma à rede está efectuada correctamente.*
- ❑ *Se a impressora estiver desligada ou existir um problema na rede, a opção Obter estado de 20 em 20 segundos (Get status every 20 sec) é desactivada automaticamente. Se esta situação se verificar, certifique-se de que a impressora está ligada à corrente e à rede. Em seguida, active novamente a opção Obter estado de 20 em 20 segundos (Get status every 20 sec).*

5. Faça clique em OK para guardar as definições.
6. Quando aparecer uma mensagem a indicar que as definições estão configuradas correctamente, faça clique em OK para iniciar o Assistente Adicionar Impressora. Faça clique em Seguinte.

Nota:

Se fizer clique em Cancelar (Cancel) e, mais tarde, pretender adicionar a impressora, inicie o Assistente Adicionar Impressora e execute as operações apresentadas em seguida.

7. Selecione a opção Impressora local e faça clique em Seguinte.
8. Selecione o controlador de impressão e faça clique em Seguinte.

Se aparecer a caixa de diálogo seguinte, selecione Substituir controlador existente e faça clique em Seguinte.



9. Selecione a porta adicionada pelo EpsonNet Internet Print na secção anterior. Faça clique em Seguinte.



10. Siga as instruções apresentadas no ecrã para instalar o controlador de impressão.
11. Se aparecer uma caixa de diálogo com instruções para ser instalado o EPSON Status Monitor 2 ou o EPSON Status Monitor 3, faça clique em **Cancelar** e termine a instalação.

Nota:

- ❑ *Se eliminar a porta que foi definida anteriormente, no separador **Detalhes das propriedades da impressora**, não pode reutilizar o nome da porta eliminada como uma nova porta (o URI da impressora) enquanto não reiniciar o computador.*
- ❑ *Se estiver a utilizar o EPSON Status Monitor 3 e imprimir com o EpsonNet Internet Print, aparece a mensagem “Ocorreu um erro de comunicação” (A communication error has occurred). Pode evitar que esta mensagem apareça desactivando a opção **Controlar o Estado de Impressão (Monitor the Printing Status)** no menu Utilitário (Utility) das propriedades da impressora.*

Windows NT 4.0

1. Certifique-se de que o TCP/IP está instalado e configurado correctamente no computador e de que estão definidos endereços de IP válidos para o computador e para a impressora.
2. Certifique-se de que as definições de IPP no EpsonNet WinAssist ou no EpsonNet WebAssist estão correctas. Para obter instruções de configuração do IPP, consulte “IPP” na página 94 ou “IPP” na página 261.
3. Faça clique em **Start** e seleccione **Settings** e **Printers**.
4. Faça clique duas vezes no ícone **Add Printer** e faça clique em **Next**.
5. Seleccione a opção **My Computer** e faça clique em **Next**.

6. Faça clique na tecla **Add Port** e seleccione **EPSON IPP Port** na lista. Em seguida, faça clique na tecla **New Port**.

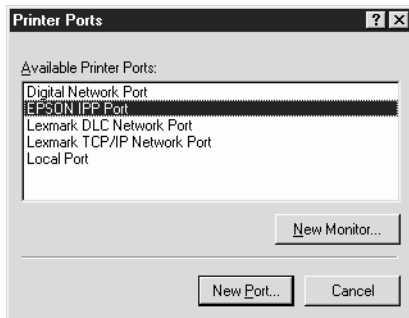

7. É apresentado o ecrã seguinte. O endereço definido neste ecrã passa a ser a porta de impressão via Internet. Especifique as definições descritas em seguida.

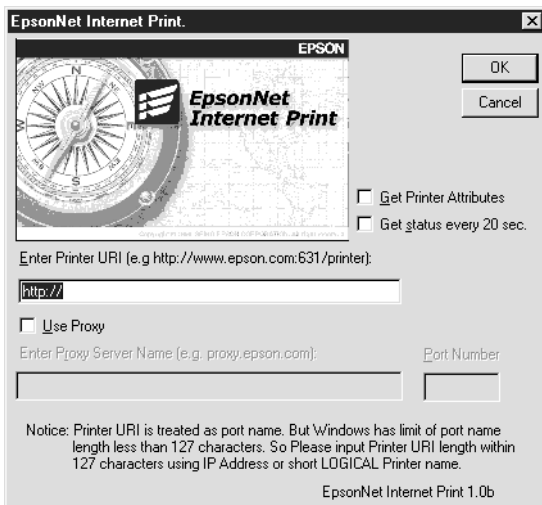

Introduzir URI da impressora (Enter Printer URI):

Introduza o URI da impressora destino (até 127 caracteres). O URI aqui definido tem de ser o mesmo que o URL de IPP definido na configuração de IPP do EpsonNet WinAssist/WebAssist. Não utilize os seguintes caracteres:
| \ [] { } < > # " `

Formato: **http://**endereço de IP da impressora:**631/**nome da impressora

Exemplo:

http://192.168.100.201:**631/**Impressora_EPSON_IPP

Utilizar proxy (Use proxy):

Se utilizar um servidor de proxy, seleccione esta opção e introduza o nome do servidor de proxy e o número da porta. Todas as comunicações são processadas através do servidor de proxy.

Introduzir nome de servidor proxy (Enter Proxy Server Name):

Introduza o nome ou o endereço de IP do servidor de proxy (até 256 caracteres). Não utilize os seguintes caracteres: | \ [] { } < > # " `

Número da porta (Port Number):

Introduza o número da porta do servidor de proxy (de 0 a 65535).

Obter atributos da impressora (Get Printer Attributes):

Quando se selecciona esta opção e se faz clique em OK, o EpsonNet Internet Print comunica com a impressora e adquire informações, razão pela qual podem passar alguns minutos antes de aparecer uma mensagem. Esta definição está disponível apenas durante a criação de uma porta.

Obter estado de 20 em 20 segundos (Get status every 20 sec.):

Selecione esta opção se pretender receber actualizações de estado da impressora a intervalos regulares (de 5 em 5 segundos quando a impressora estiver a imprimir e de 20 em 20 quando estiver parada). Se seleccionar esta caixa e ocorrer um erro durante a impressão, aparece uma mensagem. Também pode verificar o estado da impressora fazendo clique duas vezes no respectivo ícone.

Tecla OK:

Guarda as definições.

Tecla Cancelar (Cancel):

Cancela quaisquer alterações efectuadas.

Nota:

- As definições podem ser alteradas depois de a impressora ser configurada. Na caixa de diálogo Propriedades (Properties) da impressora, faça clique no separador Portas (Ports) e carregue na tecla Configurar porta (Configure Porto) para alterar as definições.*
- Tenha em mente que, quando se estabelece a ligação à Internet através de um encaminhador de marcação telefónica e se activa a opção Obter estado de 20 em 20 segundos (Get status every 20 sec), pode ser cobrada a ligação telefónica extra.*
- Quando se activa a opção Obter atributos da impressora (Get Printer Attributes) e se faz clique em OK, pode aparecer uma mensagem de erro. Certifique-se de que a impressora está ligada à corrente e à rede.*
- Se a impressora estiver desligada ou existir um problema na rede, a opção Obter estado de 20 em 20 segundos (Get status every 20 sec) é desactivada automaticamente. Se esta situação se verificar, certifique-se de que a impressora está ligada à corrente e à rede. Em seguida, active novamente a opção Obter estado de 20 em 20 segundos (Get status every 20 sec).*

8. Faça clique em OK para guardar as definições.
9. Seleccione o controlador de impressão e siga as instruções apresentadas no ecrã para o instalar.

Nota:

*Se estiver a utilizar o EPSON Status Monitor 3 e imprimir através do EpsonNet Internet Print, aparece a mensagem "Ocorreu um erro de comunicação" (A communication error has occurred). Para eliminar esta mensagem, faça clique com a tecla direita do rato no ícone da impressora, seleccione **Predefinições de documentos** (Document Defaults) e seleccione o separador **Utilitário** (Utility). Em seguida, seleccione a opção **Controlar o Estado de Impressão** (Monitor the Printing Status).*

Janela de alerta de estado

O utilitário EpsonNet Internet Print actualiza o estado da impressora IPP, se tiver sido seleccionada a opção **Obter estado de 20 em 20 segundos** (Get status every 20 sec) na caixa de diálogo EpsonNet Internet Print.

A janela de alerta de estado aparece quando a impressora está sem papel, toner ou tinta, se o papel estiver encravado, a porta estiver aberta ou a impressora estiver desligada.

O utilitário EpsonNet Internet Print verifica o estado da impressora de 5 em 5 segundos durante a impressão e de 20 em 20 segundos quando a impressora está parada. Se não quiser verificar o estado da impressora, desactive a opção **Obter estado de 20 em 20 segundos** (Get status every 20 sec) na caixa de diálogo EpsonNet Internet Print.

EpsonNet WebAssist

Acerca do EpsonNet WebAssist

O EpsonNet WebAssist é um software baseado na Web, concebido para configurar a impressora para ser utilizada numa rede.

Introduzindo o endereço de IP do servidor de impressão no URL do browser, é possível iniciar o EpsonNet WebAssist que permite configurar o servidor de impressão para TCP/IP, NetWare, MS Network, AppleTalk, IPP e SNMP.

Nota:

As informações wireless aparecem apenas no servidor de impressão wireless.

Browser Web suportado

- Microsoft Internet Explorer versão 4.0 ou posterior
- Netscape Communicator versão 4.0 ou posterior
- Netscape Navigator versão 3.02 ou posterior

Nota para utilizadores de Windows NT 4.0:

Se ainda não tiver instalado o Service Pack 3 do Windows NT, instale-o antes de instalar o Microsoft Internet Explorer.

Acerca das definições do browser Web

Ao executar o EpsonNet WebAssist, certifique-se de que não utiliza um servidor de proxy para aceder à Internet. Se a opção **Aceder à Internet** utilizando um servidor de proxy estiver activada, não poderá utilizar o EpsonNet WebAssist. Execute as seguintes operações para desactivar a opção **Aceder à Internet** utilizando um servidor de proxy.

1. Faça clique com a tecla direita do rato no ícone **Internet Explorer** do ambiente de trabalho e, em seguida, seleccione **Propriedades**.
2. Faça clique no separador **Ligação**.
3. Desactive a opção **Aceder à Internet** utilizando um servidor de proxy.

Configurar o servidor de impressão com o EpsonNet WebAssist

Depois de atribuir um endereço de IP ao servidor de impressão utilizando o EpsonNet WinAssist, o MacAssist ou o comando **arp/ping**, pode configurar o servidor de impressão com o EpsonNet WebAssist.

Nota:

- Tem de haver um browser Web instalado no computador.*
- O TCP/IP tem de estar definido correctamente no computador e no servidor de impressão.*
- Não execute o EpsonNet WinAssist/MacAssist e o EpsonNet WebAssist ao mesmo tempo.*

- ❑ *O browser pode não permitir a utilização de alguns caracteres. Para mais informações, consulte a documentação do browser ou do sistema operativo.*
- ❑ *Se estiver a utilizar o ambiente de marcação telefónica e não utilizar o NetWare, seleccione **Desactivar** no ecrã NetWare. Se seleccionar **Activar**, poderá ser cobrado um valor adicional quando se utiliza um encaminhador (router) de marcação telefónica.*

Execute as operações apresentadas em seguida para alterar o endereço de IP através do EpsonNet WebAssist.

1. Ligue a impressora.
2. Execute o EpsonNet WebAssist, utilizando um dos dois métodos que se seguem.
 - ❑ *Execute o EpsonNet WinAssist ou o EpsonNet MacAssist. Seleccione a impressora que pretende configurar na lista e faça clique em **Iniciar browser** (Launch Browser).*
 - ❑ *Abra o browser e introduza directamente o endereço de IP do servidor de impressão. Não execute o EpsonNet WinAssist ou MacAssist.*

http:// /endereço de IP do servidor de impressão/

*Exemplo: **http://192.168.100.201/***

Nota relativa à definição de NetWare:

- ❑ *Inicie sessão com privilégios de supervisor no servidor NetWare destino ou contexto NDS, a partir de qualquer cliente NetWare.*
- ❑ *Não é possível criar um servidor de impressão, uma fila de impressão nem uma impressora com o EpsonNet WebAssist. Tem de criar estes objectos antes de utilizar o EpsonNet WebAssist.*

3. Faça clique em TCP/IP na secção Rede do menu Configuração para ver o ecrã de definições de TCP/IP.

Nota:

Se pretender configurar um protocolo diferente de TCP/IP, consulte “Configuração - Ecrãs de Rede” na página 257.

The screenshot displays the EpsonNet WebAssist interface for TCP/IP configuration. The left sidebar contains navigation menus for Information, Configuration, and Optional settings. The main content area is titled 'TCP/IP' and contains the following fields and options:

- Get IP Address:** Manual (dropdown)
- IP Address:** 192.168.100.201
- Subnet Mask:** 255.255.255.0
- Default Gateway:** 255.255.255.255
- Set using Automatic Private IP Addressing (APIPA):** Disable (dropdown)
- Set using PING:** Disable (dropdown)
- Host Name and Domain Name Setting:**
 - Setting Method:** Manual (dropdown)
 - Host Name:** Stylus COLOR.???-xxxxxx
 - Domain Name:** (empty field)
 - Request DNS dynamic updates via DHCP server:** Disable (dropdown)
- Universal Plug and Play Settings:**
 - Use Universal Plug and Play:** Disable (dropdown)
 - Device Name:** Stylus COLOR.???-xxxxxx

A 'SUBMIT' button is located at the bottom of the configuration area.

4. Selecciono o método “Obter endereço IP” (Get IP Address). Se seleccionar Auto, o DHCP fica disponível e atribui um endereço de IP automaticamente. Se pretender especificar o endereço de IP manualmente, selecciono Manual.

Nota:

- ❑ *O administrador da rede tem de confirmar quaisquer alterações efectuadas às definições de endereço de IP.*
 - ❑ *Quando se selecciona a opção **Auto**, o DHCP fica disponível. Para utilizar o servidor DHCP, certifique-se de que este está instalado no computador e de que está configurado correctamente. Para obter instruções pormenorizadas, consulte a ajuda interactiva do sistema operativo.*
 - ❑ *Se a opção **Atribuir usando Automatic Private IP Addressing (APIPA)** (Set using Automatic Private IP Addressing (APIPA)) estiver activa, é automaticamente atribuído um endereço de IP privado ao servidor de impressão mesmo que não existam servidores DHCP no sistema ou na rede.*
 - ❑ *Se a função **Dynamic DNS** (DNS dinâmicos) não for suportada, é recomendado que seleccione **Manual** e que introduza um endereço de IP. Isto deve-se ao facto de que quando se selecciona **Automático (Auto)**, o endereço de IP do servidor de impressão muda sempre que se liga a impressora, sendo necessário alterar a definição da porta de acordo com a alteração sofrida.*
5. Para atribuir o endereço de IP manualmente, introduza o endereço de IP, a máscara de sub-rede e a porta de ligação (gateway) predefinida. Certifique-se de o endereço de IP não entra em conflito com outro dispositivo da rede.

Nota:

Se existir um servidor ou um encaminhador (router) a funcionar como porta de ligação (gateway), introduza o endereço de IP do servidor ou do encaminhador como endereço da porta de ligação. Se não houver nenhuma porta de ligação (gateway), não altere os valores predefinidos neste local.

6. Se pretender obter automaticamente um endereço privado entre 169.254.1.1 e 169.254.254.254 quando não for possível obter do servidor DHCP um endereço de IP, seleccione **Activar (Enable)** para **Atribuir usando Automatic Private IP Addressing (APIPA) (Set using Automatic Private IP Addressing (APIPA))**.
7. Ao definir o endereço de IP através do comando ping, seleccione **Activar (Enable)** para **Definir por PING (Set using PING)**. Seleccione **Desactivar (Disable)** ao definir o endereço de IP com o EpsonNet WinAssist/MacAssist/WebAssist; deste modo, evita-se a alteração inesperada do endereço de IP.

Nota:

*Certifique-se de que selecciona **Desactivar (Disable)** quando não utilizar o ping; deste modo, evita uma alteração inesperada do endereço de IP pelo EpsonNet WebManager.*

8. Seleccione **Manual** ou **DHCP** no **Método de Configuração (Setting Method)**. Apenas pode seleccionar **DHCP** se tiver seleccionado **Automático (Automatic)** no método **Obter Endereço de IP (Get IP Address)**, no ponto 4.
9. Introduza o nome do host (sistema anfitrião) e o nome de domínio.
10. Seleccione **Activar (Enable)** ou **Desactivar (Disable)** em **Solicitar actualizações DNS via servidor DHCP (Request DNS dynamic updates via DHCP server)**.
11. Seleccione **Activar (Enable)** ou **Desactivar (Disable)** em **Usar Universal Plug and Play (Use Universal Plug and Play)**. Seleccione **Activar (Enable)** se pretender utilizar a função **Universal Plug and Play** no Windows Me ou em sistemas operativos posteriores.

12. Altere o nome predefinido do dispositivo Universal Plug and Play, se assim o desejar. Este nome de dispositivo é utilizado nas versões do Windows que suportam a função Universal Plug and Play.
13. Faça clique em SUBMETER (SUBMIT) e introduza a palavra-passe para actualizar as definições. É requerida a mesma palavra-passe para os utilitários EpsonNet WinAssist, MacAssist e WebAssist. Para mais informações sobre a definição da palavra-passe, consulte “Palavra-passe” na página 265.

Nota:

Se definiu o nome do administrador no ecrã Administrador (Administrator), introduza o nome do administrador no nome de utilizador.

14. Se aparecer a mensagem “Alteração de configuração concluída!” (Configuration change is complete!) no ecrã, a actualização está concluída. Não saia do browser Web nem envie uma tarefa para a impressora enquanto esta mensagem não for apresentada. Siga as instruções apresentadas no ecrã para reinicializar a impressora.

Nota:

- Uma vez que o novo endereço de IP fica disponível depois de a impressora ser reinicializada, é necessário reiniciar o EpsonNet WebAssist, introduzindo o novo endereço de IP.*
- Só são activadas as alterações feitas nas páginas onde fez clique em SUBMETER (SUBMIT).*

Ecrã inicial

Todos os utilizadores têm acesso ao ecrã seguinte, introduzindo o endereço de IP do servidor de impressão como URL no browser.

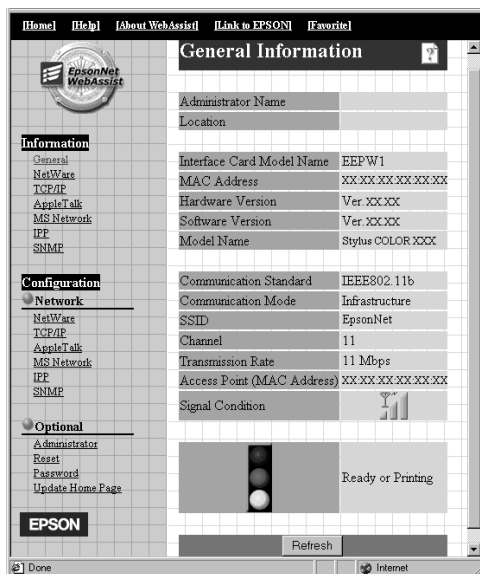

Índice remissivo

| | |
|---------------------------------------|---|
| Início (Home) | Ligação ao ecrã de abertura. |
| Ajuda (Help) | Ligação à ajuda. |
| Acerca do WebAssist (About WebAssist) | Ligação às informações sobre os direitos de autor e sobre a versão do EpsonNet WebAssist. |
| Ligação à EPSON (Link to EPSON) | Ligação ao site da EPSON (http://www.epson.com). |
| Favoritos (Favorite) | Ligação às páginas da Web anteriormente definidas pelo administrador. |

Menu

| Informações (Information) | |
|---|---|
| Geral (General) | Mostra informações sobre o servidor de impressão. |
| NetWare | Mostra informações sobre o NetWare. |
| TCP/IP | Mostra informações sobre o TCP/IP. |
| AppleTalk | Mostra informações sobre o AppleTalk. |
| MS Network | Mostra informações sobre o Microsoft Network. |
| IPP | Mostra informações sobre o IPP. |
| SNMP | Mostra informações sobre o SNMP. |
| Configuração (Configuration) - Rede (Network) | |
| NetWare | Configura as definições aplicáveis ao NetWare. |
| TCP/IP | Configura os métodos/definições pretendidos para TCP/IP. |
| AppleTalk | Configura as definições pretendidas para AppleTalk. |
| MS Network | Configura as definições pretendidas para Microsoft Network. |
| IPP | Configura as definições pretendidas para IPP. |
| SNMP | Configura as definições pretendidas para SNMP. |
| Configuração (Configuration) - Opcional (Optional) | |
| Administrador (Administrator) | Introduza o nome do administrador e o endereço de um site Web favorito. |
| Reinicialização (Reset) | Reinicializa a impressora e restaura as predefinições. |
| Palavra-passe (Password) | Definir a palavra-passe de protecção das definições. |
| Actualizar página inicial (Update Home Page) | Actualizar EpsonNet WebAssist. |
| Logótipo Epson (Epson logo) | Ligação ao site da EPSON (http://www.epson.com). |

Informações (Information)

Informações gerais (General information)

| Itens | Explicação |
|--|---|
| Nome do Administrador (Administrator Name) | Nome de administrador da impressora. |
| Localização (Location) | Localização da impressora |
| Nome de modelo da placa de interface (Interface Card Model Name) | Modelo do servidor de impressão |
| Endereço MAC (MAC Address) | Endereço único de hardware do servidor de impressão. O servidor de impressão pode ser distinguido pelo respectivo endereço MAC. |
| Versão de Hardware (Hardware Version) | Versão do hardware do servidor de impressão |
| Versão de Software (Software Version) | Versão do software do servidor de impressão |
| Nome de modelo (Model Name) | Nome de produto da impressora conectada ao servidor de impressão |
| Norma de comunicação (Communication Standard) | Norma de comunicação de LAN wireless |
| Modo de Comunicação (Communication Mode) | Modo de rede wireless |
| SSID | SSID do ponto de acesso ou LAN wireless |
| Canal (Channel) | Canal utilizado para a comunicação wireless |
| Taxa de Transmissão (Transmission Rate) | Velocidade de comunicação |
| Ponto de Acesso (Endereço MAC) (Access Point (MAC Address)) | Ponto de Acesso utilizado para a LAN wireless no modo Infra-estrutura (Infrastructure). |

| | |
|------------------------------------|--|
| Estado do Sinal (Signal Condition) | Estado do sinal de rádio, tal como descrito em seguida: Três antenas: Excelente (11 Mbps) Duas antenas: Bom (5 ou 2,2 Mbps) Uma antena: Fraco (1 Mbps) Sem antena: Sem ligação |
| Estado (Status) | Um sinal mostra o nível do estado. A luz verde acende-se quando a impressora está parada ou a imprimir. A luz amarela acende-se quando o papel ou o toner está prestes a acabar. A luz vermelha acende-se quando a impressora está sem papel ou sem toner, se o papel estiver encravado, se a tampa estiver aberta ou se tiver ocorrido um erro. |
| Tecla Actualizar (Refresh) | Actualiza o estado da impressora. O estado da impressora não é actualizado automaticamente. Prima Actualizar (Refresh) para ver as últimas informações sobre a impressora. |

Configuração - Ecrãs de Rede

NetWare

Configuração básica do NetWare

| Itens | Explicação |
|----------------------------|---|
| NetWare | Activa ou desactiva o NetWare. |
| Tipo de Frame (Frame Type) | Não alterar o tipo de estrutura predefinido (Auto). |
| Modo (Mode) | Seleccione o modo de NetWare apropriado. |

Modo de Servidor de Impressão/NDS/Bindery

| Itens | Explicação |
|---|--|
| Nome do Servidor de Impressão (Print Server Name) | Introduza o nome do servidor de impressão (até 47 caracteres) |
| Intervalo de Poling (convite de emissão) (Polling Interval) | Introduza o intervalo de pesquisa, em segundos. |
| Palavra-passe de NetWare (NetWare Password) | Introduza a palavra-passe (até 20 caracteres) utilizada para iniciar sessão no servidor de impressão. |
| Nome da árvore NDS (NDS Tree Name) | Introduza o nome da árvore NDS (até 31 caracteres), se o modo utilizado for Servidor de Impressão NDS. |
| Contexto NDS (NDS Context) | Introduza o contexto NDS (até 255 caracteres), se o modo utilizado for Servidor de Impressão NDS. |
| Nome do Servidor Primário de Ficheiros (Primary File Server Name) | Se o modo utilizado for Servidor de Impressão de enlace (Bindery Print Server), introduza o nome do servidor de ficheiros (até 47 caracteres) no qual o servidor de impressão inicia sessão. |

Modo de Impressora Remota

| Itens | Explicação |
|---|---|
| Nome do Servidor de Impressão Principal (Primary Print Server Name) | Introduza o nome do servidor de impressão primário (até 47 caracteres). |
| Número da Porta de Impressão (Printer Port Number) | Introduza o número da porta de impressão (de 0 a 254). |

TCP/IP

| Itens | Explicação |
|---|--|
| Obter endereço de IP (Get IP Address) | Selecione um modo de aquisição de endereços IP. Quando se selecciona a opção Auto, o DHCP fica disponível. Para ser utilizado, o servidor DHCP tem de estar instalado no computador e tem de estar configurado correctamente. Para obter instruções pormenorizadas, consulte a ajuda interactiva do sistema operativo. Para especificar o endereço de IP manualmente, selecione Manual. |
| Endereço de IP (IP Address) | Introduza um endereço de IP para o servidor de impressão. Certifique-se de o endereço de IP não entra em conflito com outro dispositivo da rede. |
| Máscara de Sub-rede (Subnet Mask) | Defina a máscara de sub-rede. |
| Gateway predefinida (Default Gateway) | Especifique o endereço de gateway, se necessário. |
| Definir usando Endereçamento Automático de IP Privado (Set using Automatic Private IP Addressing) (APIPA) | Selecione Activar (Enable) para obter automaticamente o endereço privado entre 169.254.1.1 e 169.254.254.254, quando o servidor DHCP não conseguir obter um endereço de IP. |
| Definir usando PING (Set using PING) | Activa ou desactiva a definição do endereço de IP através do comando ping. |
| Método de Configuração (Setting Method) | Selecione um método de configuração: Manual ou DHCP. Se quiser obter do servidor DHCP um nome de host e de domínio, selecione DHCP. |
| Nome do Host (Host Name) | Introduza o nome do host (entre 2 e 63 caracteres). |
| Nome do Domínio (Domain Name) | Deixe em branco ou introduza 2 ou mais caracteres do nome de domínio. O nome do host e do domínio não pode ultrapassar 251 caracteres. |
| Solicitar actualizações DNS via Servidor DHCP (Request DNS dynamic updates via DHCP server) | Activa ou desactiva os pedidos de actualizações dinâmicas de DNS através do servidor DHCP que suporta a função Dynamic DNS (DNS dinâmicos). |

| | |
|--|--|
| Usar Universal Plug and Play (Use Universal Plug and Play) | Activa ou desactiva o Universal Plug and Play. |
| Nome do Dispositivo (Device Name) | Introduza o nome do dispositivo (entre 2 e 63 caracteres). |

AppleTalk

| Itens | Explicação |
|--|--|
| AppleTalk | Activa ou desactiva o AppleTalk. |
| Nome da Impressora (Printer Name) | Introduza o nome da impressora ligada ao servidor de impressão (até 32 caracteres). |
| Nome da zona (Zone Name) | Introduza o nome da zona da rede (até 32 caracteres). Para que a zona seja seleccionada automaticamente, seleccione Automático (Auto) na opção de definição do número de rede e introduza um asterisco (*) nesta caixa. |
| Tipo de Entidade (Entity Type) | O tipo de entidade predefinido é EPSONLQ2. Introduza o tipo de entidade adequado à sua impressora. Jacto de tinta, produto All in One: EPSONLQ2 Laser (monocromáticas): EPSONPAGE4 Laser (a cores): EPSONPAGECOLOR1 Impressoras matriciais de impacto (excepto impressoras de 9 agulhas e a série DFX): EPSONFX Impressoras matriciais de agulhas (24 agulhas): EPSONLQ |
| Definição do número de rede | Selecione Auto ou Manual. Regra geral, o valor recomendado é Auto. |
| Número da Rede p/ Modo Manual (Network Number for Manual Mode) | Introduza o número de rede, quando optar por defini-lo manualmente. |

MS Network

| Itens | Explicação |
|---|---|
| MS Network | Activa ou desactiva a rede Microsoft. |
| Nome do Servidor de Impressão (Print Server Name) | Introduza o nome do servidor de impressão, que corresponde ao nome do computador na rede (até 15 caracteres). Certifique-se de que define um nome que seja único na rede. |
| Nome do Grupo de Trabalho (Workgroup Name) | Introduza o nome do grupo de trabalho ou o nome de domínio (até 15 caracteres). |
| Nome da Partilha (Share Name) | Introduza o nome da partilha da impressora (até 12 caracteres). Não se pode utilizar LPT1, LPT2, LPT3 ou COM. |

IPP

Tem de especificar as definições seguintes antes de configurar a impressora para Impressão via Internet no Windows Me/2000 ou utilizando o EpsonNet Internet Print, no Windows 98/95/NT 4.0. Para mais informações, consulte “Acerca do EpsonNet Internet Print” na página 235.

| Itens | Explicação |
|-----------------------------------|--|
| IPP URL | Mostra o URL da impressora para Impressão via Internet. Formato: http://endereço de IP da impressora:631/nome da impressora definido abaixo Exemplo: http://192.168.100.201:631/Impressora_EPSON_IPP |
| Nome da Impressora (Printer Name) | Introduza o nome da impressora a ser utilizado para Impressão via Internet (até 127 caracteres). Exemplo: Impressora_EPSON_IPP |
| Localização (Location) | Introduza o nome da localização física da impressora (até 64 caracteres). |

SNMP

Comunidade

| Itens | Explicação |
|------------------------------|--|
| Comunidade (Community) | Mostra o nome da comunidade. |
| Só de Leitura (Read Only) | A palavra "public" é sempre apresentada. |
| Leitura/Escrita (Read/Write) | Introduza o nome da comunidade de leitura/escrita (até 32 caracteres). |

Captação de IP

| Itens | Explicação |
|-------------------------------------|---|
| Captação (Trap) | Activa ou desactiva a captação. |
| Endereço (Address) | Introduza o endereço de IP do servidor ao qual a captação (Trap) é transmitida. |
| Nome da comunidade (Community Name) | Introduza o nome da comunidade (até 32 caracteres). |

Captação de IPX

| Itens | Explicação |
|-------------------------------------|---|
| Captação (Trap) | Activa ou desactiva a captação. |
| Endereço (Address) | Introduza o endereço da rede e o número do nó (endereço MAC) do servidor ao qual a captação é transmitida. Formato: Endereço de Rede: Número de Nó Suponha que o endereço da rede é A7E00BB0 (hexadecimal) e que o número do nó é 000048930000 (hexadecimal). Neste caso, o endereço é A7E00BB0:000048930000. |
| Nome da comunidade (Community Name) | Introduza o nome da comunidade (até 32 caracteres). |

Janelas opcionais

Administrador

Pode estabelecer ligação à página da Web especificada nesta janela, fazendo clique em Favorito (Favorite) (o nome pode ser alterado) no Índice remissivo (Index).

| Itens | Explicação |
|--|--|
| Nome do Administrador (Administrator Name) | Introduza o nome do administrador (até 255 caracteres). |
| Localização (Location) | Introduza a localização do servidor de impressão (até 255 caracteres). |

| | |
|-------------------------------|---|
| Nome favorito (Favorite Name) | Introduza o nome do item de ligação (até 20 caracteres), que será apresentado no menu Índice remissivo (Index). |
| URL favorito (Favorite URL) | Introduza um URL (até 64 caracteres). |
| Descrição (Description) | Introduza quaisquer comentários relativos ao URL acima (até 64 caracteres). |

Nota:

Não são suportadas hiperligações para ftp.

Reinicialização

Pode reinicializar o servidor de impressão ou restaurar as predefinições.

| Itens | Explicação |
|---|--|
| Tecla REINICIALIZAÇÃO (RESET) | Funções semelhantes a desligar e voltar a ligar a alimentação. Faça clique nesta tecla para activar as alterações. |
| Tecla REPOR PREDEFINIÇÕES (RETURN TO DEFAULT) | Repõe as predefinições do servidor de impressão. |

Palavra-passe

A palavra-passe aqui configurada protege as definições. A palavra-passe ser-lhe-á pedida quando actualizar ou alterar as definições em cada janela de definição. As palavras-passe são sensíveis a maiúsculas e minúsculas. Por defeito, não está definida nenhuma palavra-passe.

| Itens | Explicação |
|---|---|
| Palavra-passe antiga (Old Password) | Introduza a palavra-passe antiga. |
| Nova palavra-passe (New Password) | Introduza a nova palavra-passe (até 20 caracteres). |
| Reintroduzir palavra-passe (Re-input Password) | Reintroduza a nova palavra-passe. |

Nota:

- Pode ser utilizada a mesma palavra-passe para os utilitários EpsonNet WinAssist, MacAssist e WebAssist.*

- Se se esquecer da palavra-passe, tem de inicializar o servidor de impressão. Para obter instruções, consulte "Inicializar o servidor de impressão" na página 68.*

Actualizar página inicial

Nota:

Actualize a página inicial apenas em caso de corrupção do EpsonNet WebAssist.

| Itens | Explicação |
|-----------------------------|--|
| Nome do ficheiro (Filename) | Introduza o CD-ROM que acompanha o servidor de impressão, e faça clique em Procurar (Browse) para seleccionar o ficheiro EPW*****.pac ou, então, escreva o nome do ficheiro, indicando o caminho completo. |
| Tecla Procurar (Browse) | Faça clique nesta tecla para procurar o ficheiro. |
| Tecla ACTUALIZAR (UPDATE) | Actualiza o ficheiro especificado em Nome do ficheiro (Filename). |

EpsonNet WebManager

Acerca do EpsonNet WebManager

O EpsonNet WebManager é uma aplicação concebida para gerir dispositivos de rede. Permite aos administradores de rede controlar facilmente dispositivos de rede como impressoras, placas de interface e adaptadores de rede ligados a impressoras. O EpsonNet WebManager tem as seguintes características:

- ❑ Suporta as plataformas Windows, Macintosh e UNIX, para proporcionar flexibilidade aos administradores de rede, na gestão de dispositivos de rede.
- ❑ Permite procurar e controlar dispositivos de rede, bem como procurar as respectivas definições.
- ❑ Oferece uma função de gestão de grupos que o ajuda a gerir dispositivos como um grupo.
- ❑ Inclui funções de gestão de controladores de impressão: tais como a possibilidade de guardar controladores de impressão no servidor EpsonNet WebManager e de instalar facilmente os controladores de impressão nos computadores-clientes.
- ❑ Permite um acesso mais rápido à janela no modo de texto.

Nota:

- ❑ *Antes de instalar e utilizar o EpsonNet WebManager, não deixe de ler o ficheiro LEIA-ME. Este ficheiro contém as últimas informações sobre o EpsonNet WebManager.*
- ❑ *O termo dispositivo refere-se a impressoras, placas de interface ou adaptadores de rede.*

Requisitos de sistema

Nota:

- ❑ *Antes de utilizar o EpsonNet WebManager, é preciso ligar correctamente à rede o computador e os outros dispositivos.*
- ❑ *Uma vez que o EpsonNet WebManager funciona num browser Web, tem de instalar, primeiro, o TCP/IP e um browser Web. Para se inteirar dos browsers suportados, consulte o ficheiro LEIA-ME.*

Sistemas operativos do servidor EpsonNet WebManager

O servidor EpsonNet WebManager é o computador onde instalou o EpsonNet WebManager.

| | |
|--------------------|--|
| Sistema operativo: | Windows Me/98 Windows XP (Professional e Home Edition) Windows 2000 (Server e Professional) Windows NT 4.0 (Server e Workstation) |
| Sistema: | Pentium 200 MHz ou superior recomendado |
| Memória: | 64 MB |
| Espaço no disco: | 20 MB |

Sistemas operativos do cliente EpsonNet WebManager

Pode aceder ao servidor EpsonNet WebManager a partir dos seguintes sistemas operativos, utilizando um browser.

- ❑ Windows Me/98/XP/2000/NT 4.0
- ❑ Macintosh
- ❑ UNIX (para se inteirar dos sistemas UNIX suportados, consulte o ficheiro LEIA-ME)
- ❑ Monitor: Monitor VGA com resolução 1024 x 768 ou superior com suporte para 256 ou mais cores

Impressoras

- ❑ Impressoras EPSON

Impressoras Laser:

EPL-5700/5800/5900/N1200/N1600/N1610

EPL-N2000/N2010/N2050/N2050+/N2120/N2700/N2750

EPL-N4000/N4000+/C8000/C8200

AL-C1000/C1900/C2000/C4000/C8500/C8600

Impressoras de jacto de tinta:

Stylus COLOR 760/800/850/860/880/900/900N/980

Stylus COLOR 1160/1520/3000

Stylus Pro 5000/5500/7000/7500/7600/9000/9500/9600

Stylus Pro 10000/10000CF

Stylus Photo 750/870/890/1200/1270/1280/1290

Impressoras matriciais:

FX-880/1180/2180

LQ-680/680Pro/1150

LX-300+

DFX-8500

DLQ-3000/3000+/3500

Nota:

Prevê-se que venham a ser suportadas todas as impressoras futuras com interface Tipo B, à excepção de impressoras PostScript.

- ❑ Impressoras não EPSON que suportam o MIB de Impressora

Servidores de impressão

- ❑ C82362* EpsonNet 10 Base 2/T Int. Print Server
- ❑ C82363* e C82364* EpsonNet 10/100 Base Tx Int. Print Server
- ❑ C82384* EpsonNet 10/100 Base Tx Int. Print Server
- ❑ EpsonNet 10/100 Base Tx Int. Print Server 2
- ❑ EpsonNet 10/100 Base Tx Ext. Print Server
- ❑ EpsonNet 802.11b Wireless Ext. Print Server

Funções do EpsonNet WebManager

O EpsonNet WebManager inclui as seguintes funções:

- ❑ **Função Lista de dispositivos**
Procura dispositivos na rede e mostra uma lista de dispositivos e seu estado actual.
- ❑ **Função Detalhes do dispositivo**
Permite especificar ou alterar as definições da impressora através do EpsonNet WebManager. Os itens de definição da função de detalhes de dispositivo variam consoante a impressora.
- ❑ **Função Definições de rede**
Permite especificar ou alterar as definições da interface de rede através do EpsonNet WebManager.

- ❑ **Função Gestão de grupos**
Os grupos podem ajudá-lo a gerir dispositivos de rede de forma mais eficaz.
- ❑ **Gestão de controladores de impressão**
Permite descarregar e actualizar o controlador de impressão automaticamente através da Internet e instalar facilmente o controlador de impressão nos computadores-clientes.

Nota:

- ❑ *Algumas funções do EpsonNet WebManager podem não estar disponíveis, consoante a combinação de dispositivos de rede. Para mais informações, consulte a documentação do EpsonNet WebManager.*
- ❑ *Ao utilizar o EpsonNet WebManager com o Internet Explorer no Mac OS, a vista de Mapa, a janela de avisos e a janela de detalhes dos dispositivos podem não estar disponíveis.*

Estrutura de funcionamento do EpsonNet WebManager

O EpsonNet WebManager tem de ser instalado no computador que funciona como servidor da rede. Para utilizar o EpsonNet WebManager, pode utilizar qualquer um dos métodos apresentados em seguida.

EpsonNet WebManager e um browser Web em funcionamento no mesmo PC

Não é necessário um servidor especial. Instale o EpsonNet WebManager e um browser Web no mesmo computador, que irá funcionar como servidor. Todas as tarefas de administração podem ser executadas a partir do computador do administrador com Windows Me/98/XP/2000/NT 4.0.

Servidor EpsonNet WebManager

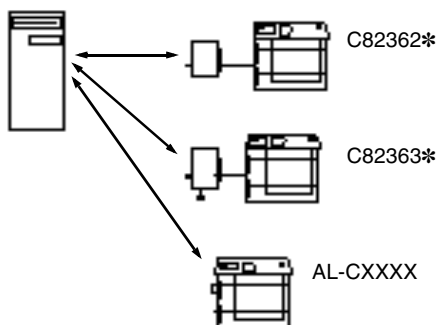

EpsonNet WebManager e um browser Web em funcionamento em computadores diferentes

Instale o EpsonNet WebManager no servidor e o browser Web nos computadores-clientes. Execute o browser Web num computador cliente, para aceder ao EpsonNet WebManager no servidor. Através do browser, é possível efectuar a administração de redes multi-plataformas a partir de plataformas Windows, Macintosh e UNIX.

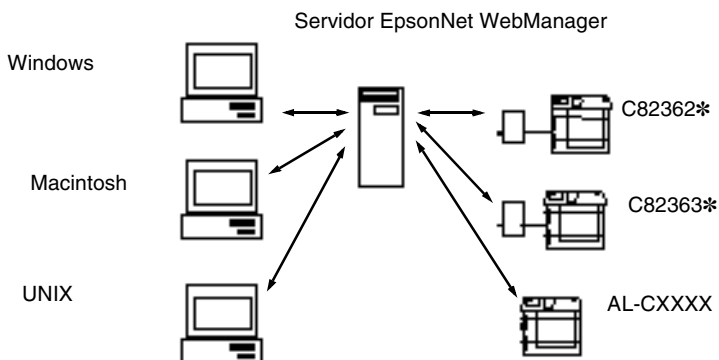

Instalar o EpsonNet WebManager

Para instalar o EpsonNet WebManager, execute as operações apresentadas em seguida.

1. Introduza o CD-ROM do software no respectivo leitor.
2. A janela do programa de instalação EPSON é aberta automaticamente.

Se a caixa de diálogo do programa de instalação Epson não aparecer, faça clique duas vezes no **SETUP.EXE** incluído no CD-ROM.

3. Selecione Instalar EpsonNet WebManager e faça clique em .
4. Siga as instruções apresentadas na janela para concluir a instalação.

Nota:

- ❑ *Não é necessário instalar o EpsonNet WebManager no computador-cliente. Comunique apenas o endereço de IP ou o nome de sistema anfitrião do servidor a quaisquer utilizadores que utilizem o EpsonNet WebManager a partir de um computador-cliente.*
- ❑ *Para utilizar a função de gestão do controlador de impressão, a função de notificação de correio electrónico e a função de informações de impressão, é necessário, durante a instalação, seleccionar Personalizar e, em seguida, os componentes pretendidos.*

Iniciar o EpsonNet WebManager

Certifique-se de que o TCP/IP está instalado e de que está definido o endereço de IP ou o nome de sistema anfitrião do computador (registre o nome de sistema anfitrião no ficheiro "hosts" do directório do Windows).

No servidor

Para iniciar o EpsonNet WebManager, faça clique em Iniciar, aponte para Programas ou Todos os programas (Windows XP) e para EpsonNet WebManager e, em seguida, faça clique em EpsonNet WebManager.

No cliente

Execute o browser Web e introduza o endereço de IP (ou nome de sistema anfitrião) do servidor e o número da porta padrão.

- Formato:
http://Endereço de IP ou nome de sistema anfitrião do servidor:8090/
- Exemplo:
http://192.168.100.201:8090/

Abrir o Manual Interactivo

Depois de iniciar o EpsonNet WebManager, certifique-se de que lê o manual interactivo do EpsonNet WebManager. Este contém informações e instruções importantes sobre a utilização do EpsonNet WebManager.

Para ver o manual interactivo, faça clique no botão Ajuda (Help) do menu principal. Em seguida, faça clique em Manual Interactivo (Online Manual).

Além disso, quando se faz clique na tecla de ponto de interrogação da janela actual, aparece uma janela de ajuda que descreve as funções da página.

Resolução de problemas

Problemas gerais

Não se consegue configurar o servidor de impressão ou não é possível imprimir a partir da rede.

| Causa | O que fazer |
|--|--|
| É possível que as definições da impressora ou da rede estejam incorrectas. | Em primeiro lugar, verifique se consegue imprimir uma folha de configuração da rede, conforme se descreve em “Botão Folha de configuração” na página 13. Se não, defina o modo de interface do painel de controlo da impressora como Auto ou Opção (Option) . Se conseguir imprimir uma folha de configuração, verifique as definições da rede. |

Não se consegue iniciar o EpsonNet WinAssist.

| Causa | O que fazer |
|---|---|
| Adicionou ou eliminou protocolos depois de instalar o EpsonNet WinAssist. | Desinstale e volte a instalar o EpsonNet WinAssist. Consulte “Desinstalar o software” na página 299 e “Instalar o EpsonNet WinAssist/MacAssist” na página 43. |

Aparece a mensagem “O EpsonNet WinAssist não pode ser utilizado porque não há nenhuma rede instalada” (EpsonNet WinAssist cannot be used because no network is installed) quando se inicia o EpsonNet WinAssist.

| Causa | O que fazer |
|---|--|
| Não está instalado nem o TCP/IP nem o IPX/SPX no computador. | Instale o protocolo TCP/IP ou IPX/SPX. |
| O TCP/IP está instalado no computador, mas o respectivo endereço de IP não está definido correctamente. | Defina correctamente o endereço de IP do computador. |

Aparece a mensagem “Não foi possível concluir a comunicação dos dados de configuração” (Could not complete communicating configuration data) quando as definições são enviadas para o servidor de impressão.

| Causa | O que fazer |
|---|--|
| Esta situação pode verificar-se quando se utiliza um encaminhador de acesso telefónico. | Abra uma linha de comandos no computador onde o EpsonNet WinAssist/MacAssist está instalado e introduza o seguinte comando: Formato: >ROUTE_ADD_endereço de IP do servidor de impressão _ endereço de IP do computador (o sublinhado representa um espaço) Exemplo: >ROUTE ADD 192.168.192.168 22.33.44.55. |

Não se consegue iniciar o EpsonNet WebAssist.

| Causa | O que fazer |
|---|--|
| Não definiu o endereço de IP do servidor de impressão. | Defina o endereço de IP do servidor de impressão, utilizando o EpsonNet WinAssist ou MacAssist, o painel de controlo da impressora ou os comandos arp/ping. Pode verificar o endereço de IP numa folha de configuração. Consulte "TCP/IP" na página 80, "TCP/IP" na página 122 ou "Definir um endereço de IP utilizando o comando arp/ping" na página 294. |
| O servidor de impressão não está conectado à rede wireless. | Configure o servidor de impressão a utilizar na rede wireless utilizando o EpsonNet WinAssist/MacAssist. |

Não se consegue definir o endereço de IP utilizando os comandos arp/ping.

| Causa | O que fazer |
|---|--|
| O servidor de impressão não está conectado à rede. | Conecte o servidor de impressão à rede e verifique o ambiente da rede. |
| A impressora está localizada do outro lado do encaminhador. | A impressora e o computador tem de encontrar-se no mesmo segmento. |

O modelo da impressora e o endereço de IP não aparecem na caixa de diálogo EpsonNet WinAssist.

| Causa | O que fazer |
|--|--|
| Se o endereço de IP válido não estiver definido, os itens indicados na caixa de diálogo acima mencionada podem não ser apresentados. | Defina um endereço de IP válido. Actualize o estado seleccionando Actualizar (Refresh) no menu Ver (View). Aumente o valor do tempo de espera. Para tal, seleccione Tempo excedido (Timeout) no menu Ferramentas (Tool). Note que o aumento deste valor faz com que o funcionamento do EpsonNet WinAssist seja mais lento. |

É gerada uma conta extra quando se utiliza o acesso telefónico à rede.

| Causa | O que fazer |
|--|---|
| O NetWare está definido como Activar (Enable) embora não esteja a ser utilizado. | Defina o NetWare como Desactivar (Disable) no ecrã NetWare do EpsonNet WebAssist. |

O servidor de impressão não consegue receber cobertura do ponto de acesso.

| Causa | O que fazer |
|---|---|
| A Densidade AP não está definida correctamente. | Altere a Densidade AP (AP Density) na caixa de diálogo Configurações avançadas wireless (Wireless Advanced Settings). |

A Chave WEP introduzida não é apresentada no campo.

| Causa | O que fazer |
|--|---|
| A Chave WEP desaparece após a configuração do servidor de impressão. | Não se esqueça da Chave WEP (1 a 4) que configurou. |

O servidor de impressão não aparece na visualização da lista EpsonNet WinAssist/MacAssist.

| Causa | O que fazer |
|---|---|
| Existem várias causas possíveis. Veja as descrições apresentadas à direita. | <p>Verifique se o servidor de impressão está devidamente ligado à impressora utilizando o cabo USB.</p> <p>Certifique-se de que a impressora e o servidor de impressão estão ligados.</p> <p>Verifique se o modo, Chave WEP, SSID, método de autenticação e canal (no modo Ad Hoc) do servidor de impressão e da LAN wireless são os mesmos.</p> <p>Certifique-se de que o problema não está a ser causado por uma interferência de rádio.</p> <p>Verifique as ligações do servidor de impressão.</p> |

A velocidade de comunicação wireless é muito lenta.

| Causa | O que fazer |
|---|--|
| Existem várias causas possíveis. Veja as descrições apresentadas à direita. | Ajuste a localização e orientação do ponto de acesso. Se ocorrer interferência, mude para outro canal. A interferência pode estar a ser causada por outros dispositivos. Localize esses dispositivos que estão a causar “ruído”, caso existam. |

Como obter um endereço de IP.

Para obter um endereço de IP, deve efectuar um pedido junto do NIC (Network Information Center) do seu país.

Problemas específicos do ambiente de rede

Ambiente Windows Me/98/95

Aparece uma caixa de marcação telefónica quando se imprime com TCP/IP através do EpsonNet Direct Print.

| Causa | O que fazer |
|---|---|
| Seleccionou uma linha telefónica ou um modem (para o Internet Explorer 4.0x) para a ligação à Internet. | A impressão é efectuada correctamente depois de se cancelar esta caixa de diálogo, mas a mensagem aparece sempre que se imprime. Estabeleça a ligação à Internet através da rede local ou inicie um acesso telefónico à rede manualmente. |

Aparece uma mensagem de erro de comunicações quando se começa a imprimir ou quando se abre as propriedades da impressora.

| Causa | O que fazer |
|---|---|
| Quando se imprime com NetBEUI ou IPP, não é possível utilizar o EPSON Status Monitor. | <p>Abra as propriedades da impressora e faça clique no separador Definições opcionais (Optional Settings). Seleccione a opção Actualizar as informações de opções da impressora manualmente (Update the Printer Option Information manually).</p> <p>Abra as propriedades da impressora e faça clique no separador Utilitário (Utility). Desactive a opção Controlar o Estado de Impressão (Monitor the Printing Status).</p> |

Ambiente Windows 2000/NT

Aparece uma caixa de marcação telefónica quando se imprime com TCP/IP através do EpsonNet Direct Print.

| Causa | O que fazer |
|--|---|
| Selecionou uma linha telefónica ou um modem (para o Internet Explorer 4.0x) para a ligação à Internet. | A impressão é efectuada correctamente depois de se cancelar esta caixa de diálogo, mas a mensagem aparece sempre que se imprime. Estabeleça a ligação à Internet através da rede local ou inicie um acesso telefónico à rede manualmente. |

Aparece uma mensagem de erro de comunicações quando se começa a imprimir ou quando se abre as propriedades da impressora.

| Causa | O que fazer |
|---|---|
| Quando se imprime com NetBEUI ou IPP, não é possível utilizar o EPSON Status Monitor. | <p>Abra as propriedades da impressora e faça clique no separador Definições opcionais (Optional Settings). Seleccione a opção Actualizar as informações de opções da impressora manualmente (Update the Printer Option Information manually).</p> <p>Abra as propriedades da impressora e faça clique no separador Utilitário (Utility). Desactive a opção Controlar o Estado de Impressão (Monitor the Printing Status).</p> |

Nenhum cliente, à excepção do administrador, consegue imprimir através do Windows NT Server 4.0.

| Causa | O que fazer |
|--|---|
| O valor CREATOR OWNER foi eliminado da lista de permissões da impressora ou o CREATOR OWNER está definido como Imprimir (Print) ou Sem acesso (No Access). | Adicione o CREATOR OWNER fazendo clique na tecla Adicionar (Add) da caixa de diálogo de permissões da impressora ou defina o CREATOR OWNER como Gerir documentos (Manage Documents) (predefinição). |

Ambiente Macintosh

As impressoras não aparecem no Chooser (Selector de Recursos).

| Causa | O que fazer |
|--|---|
| Pode ter feito a selecção errada em "Connect via" (ligação) no painel de controlo AppleTalk. | Certifique-se de que selecciona Ethernet built-in ou AirPort no painel de controlo de AppleTalk e de que o AppleTalk está activo no Chooser (Selector de Recursos). Verifique também o equipamento de rede, incluindo o cabo do concentrador (hub). |

Ambiente NetWare

Não é impresso nada, embora os clientes tenham enviado dados para a impressora.

| Causa | O que fazer |
|---|--|
| Os clientes podem não estar registados ou o servidor de impressão pode não está activo no servidor NetWare. | Certifique-se de que os clientes estão registados como utilizadores da fila e do servidor de impressão. Certifique-se também de que o servidor de impressão está activo no servidor NetWare. |

O EpsonNet WinAssist/WebAssist não é iniciado correctamente.

| Causa | O que fazer |
|--|---|
| Os Serviços de Directório NetWare da Microsoft estão instalados no computador. | Se estiver a utilizar o serviço NDS, instale o serviço Cliente do Novell NetWare. |

O arranque do EpsonNet WinAssist é muito lento.

| Causa | O que fazer |
|---|--|
| O serviço de Cliente Novell está instalado. | Faça clique duas vezes em Rede no Painel de controlo e faça clique duas vezes no adaptador de rede que não utiliza o protocolo compatível com IPX/SPX. Desactive as opções relacionadas com o IPX para desassociar o IPX. |

As impressoras da rede IPX não aparecem na caixa de diálogo EpsonNet WinAssist.

| Causa | O que fazer |
|---|--|
| A impressora está desligada. | Ligue a impressora. |
| A impressora não se encontra no mesmo segmento que o computador onde instalou o EpsonNet WinAssist. | Para procurar outro servidor de impressão noutros segmentos, utilize as Opções de procura (Search Options) do EpsonNet WinAssist. |
| Não iniciou sessão no servidor NetWare de destino com privilégios de supervisor. | No computador onde o EpsonNet WinAssist está instalado, inicie sessão no servidor NetWare com privilégios de supervisor. |

Sugestões para administradores

Configurar o servidor de impressão num computador com ligação por cabo de rede (wired)

Pode também configurar o servidor de impressão num computador com ligação por cabo de rede (wired). Se o seu ambiente é abrangido por uma das seguintes condições, execute as seguintes operações:

- ❑ O seu computador não suporta ligações USB e wireless.
 - ❑ O computador tem um ponto de acesso ligado via um concentrador (hub) e um cabo de rede, ou um ponto de acesso ligado directamente com um cabo de rede cruzado.
1. Instale os componentes necessários no computador e altere as definições da rede.
 2. Instale o EpsonNet WinAssist no computador.
 3. Ligue o ponto de acesso ao computador com um cabo Ethernet cruzado, ou ligue o ponto de acesso ao computador através de um concentrador (hub).
 4. Defina o SSID do ponto de acesso como EpsonNet e certifique-se de que a Chave WEP está desactivada.
 5. Ligue o transformador à ficha DC-IN do servidor de impressão, e ligue o cabo de alimentação a uma tomada eléctrica devidamente ligada à terra.

6. Execute o EpsonNet WinAssist. Verifique se o servidor de impressão aparece na janela.
7. Faça clique em **Configuração** (Configuration) e configure as definições wireless do servidor de impressão. Consulte “Configurar o servidor de impressão com o EpsonNet WinAssist” na página 52.
8. Reconfigure as definições wireless do ponto de acesso para que correspondam às definições do servidor de impressão (SSID, Chave WEP).
9. Execute o EpsonNet WinAssist e seleccione **Actualizar** (Refresh) no menu Ver (View).

Nota:

Se o servidor de impressão não aparecer na lista, isso significa que não está ligado à rede wireless. Restaure as predefinições através da reinicialização do servidor e volte a configurá-lo. Para restaurar as predefinições, execute as operações apresentadas em seguida.

1. *Desligue o transformador AC da ficha DC-IN do servidor de impressão.*
 2. *Carregue na tecla de folha de configuração do servidor de impressão e, sem largar a tecla, ligue a ficha do transformador à ficha DC-IN do servidor de impressão.*
10. Faça clique em **Configuração** (Configuration) e configure as definições de rede, como, por exemplo, o TCP/IP. Consulte “Informações da caixa de diálogo Configuração” na página 77.

Seleccionar um método de impressão

Se necessário, utilize esta secção para seleccionar um método de impressão.

Imprimir a partir do Windows

Verifique se existe um servidor de impressão Windows XP/2000/NT na rede e, em seguida, execute as operações apresentadas em seguida.

Nota:

Só são apresentados aqui os métodos de impressão recomendados. Para outros métodos, consulte “Características dos métodos de impressão” na página 292.

Se não existir nenhum servidor de impressão Windows XP/2000/NT

Utilize um método de impressão apropriado para o sistema operativo:

- No Windows Me/98/95
É aconselhável utilizar a impressão TCP/IP através do EpsonNet Direct Print. Consulte “Acerca do EpsonNet Direct Print” na página 219.
- No Windows XP/2000/NT
É aconselhável utilizar a impressão TCP/IP através de LPR. Consulte “Windows XP” na página 149, “Windows 2000” na página 156 ou “Windows NT 4.0” na página 162.

Se existir um servidor de impressão Windows XP/2000/NT

No servidor, configure a impressora a ser associada a LPR e defina-a como impressora partilhada. Os computadores-clientes passam a poder imprimir na impressora partilhada.

Imprimir em Macintosh

Para imprimir em Macintosh, utilize o AppleTalk. Consulte “Macintosh” na página 41.

Características dos métodos de impressão

Esta secção descreve as características dos métodos de impressão disponíveis.

Impressão LPR (TCP/IP)

Vantagens

- ❑ Não é necessário um computador a funcionar como servidor de impressão.
- ❑ Não é necessário nenhum utilitário especial para Windows XP/2000/NT.
- ❑ Pode ver o estado da impressora utilizando o EPSON Status Monitor 2 ou 3.
- ❑ No Windows XP/2000/NT, pode criar um registo de impressão utilizando o visualizador de eventos.
- ❑ Pode imprimir através de um encaminhador (router).

Desvantagens

- ❑ É necessário configurar o TCP/IP.
- ❑ No Windows Me/98/95, o EpsonNet Direct Print tem de ser instalado em todos os computadores utilizados para imprimir.

Impressão via Internet

Vantagens

- Não é necessário nenhum servidor de proxy (computador).
- Pode imprimir na impressora através da Internet.

Desvantagens

- Não é possível utilizar o EPSON Status Monitor 2 ou 3.
- São necessárias definições de TCP/IP e DNS.
- No Windows Me/98/95, o EpsonNet Internet Print tem de ser instalado em todos os computadores utilizados para imprimir.
- No Windows XP/2000, não é possível partilhar a impressora via Internet.

Impressão partilhada em rede da Microsoft

Vantagens

- Configuração fácil (não é necessário um endereço de IP se o protocolo NetBEUI estiver instalado).
- Não é necessário um computador a funcionar como servidor de impressão.
- Não é necessário nenhum utilitário especial.

Desvantagens

- ❑ Não é possível utilizar o EPSON Status Monitor 2 ou 3.
- ❑ Não é possível imprimir através de um encaminhador.
- ❑ Demora mais tempo para começar a imprimir, porque é necessário mais tempo para localizar uma impressora de rede.

Definir um endereço de IP utilizando o comando arp/ping

Se utilizar o UNIX ou OS/2, necessita de utilizar os comandos arp e ping para definir o endereço de IP do servidor de impressão. Também pode utilizar estes comandos no Windows Me/98/95/XP/2000/NT, se tiver instalado a função de rede TCP/IP correctamente nesses sistemas.

Nota:

- ❑ *Certifique-se de que a função Definir por PING (Set using PING) está activa no menu TCP/IP do EpsonNet WinAssist ou do EpsonNet WebAssist. Se esta função estiver desactivada, não pode definir o endereço de IP através do comando arp/ping.*
- ❑ *Certifique-se de que o servidor de impressão e o computador estão no mesmo segmento.*

Antes de começar, necessita das seguintes informações:

- ❑ Um endereço de IP válido para o servidor de impressão. Solicite ao administrador do sistema um endereço de IP que não cause conflitos com outros dispositivos da rede. Se for o administrador da rede, escolha um endereço da sua sub-rede que não cause conflitos com outros dispositivos.
- ❑ O endereço MAC (hardware Ethernet) do servidor de impressão. Pode saber qual é o endereço MAC através de uma folha de configuração.

Verificar a rede local

Primeiro, é necessário verificar se o computador consegue contactar outro computador no mesmo segmento, conforme descrito:

1. Defina a porta de ligação (gateway) padrão para o sistema anfitrião em que está a definir o servidor de impressão.

Se houver um servidor ou um encaminhador (router) a funcionar como porta de ligação, introduza o endereço do servidor ou do encaminhador. Se não houver nenhuma porta de ligação, introduza o endereço de IP do computador como endereço de porta de ligação.

2. Suponha que queria contactar o computador com o endereço de IP "192.168.100.101". Verifique se o computador pode ser contactado, fazendo o "ping" do mesmo a partir da linha de comandos:

```
ping 192.168.100.101
```

3. Se o computador for contactável, pode ver o resultado seguinte (o formato exacto da mensagem depende do sistema operativo utilizado e o tempo pode ser diferente):
64 bytes de 192:168:192:101:icmp_seq=0. Time=34.ms

4. Se o computador não estiver contactável, pode aparecer uma mensagem semelhante à seguinte:
PING 192:168:100:101:56 data bytes

Se premir Ctrl-C, pode aparecer uma mensagem como:
192:168:100:101 PING Statistics
3 packets transmitted, 0 packets received,
100% packet loss

Mais uma vez, o texto exacto da mensagem apresentada pode ser diferente, consoante o sistema operativo utilizado. Se não conseguir fazer o “ping” do computador, verifique o seguinte:

- O endereço do comando ping está correcto.
- A ligação Ethernet ao computador e ao sistema anfitrião foi estabelecida correctamente e todos os concentradores, encaminhadores, etc. estão ligados.

Definir e verificar o novo endereço de IP

Para definir o novo endereço de IP do servidor de impressão, facultado pelo administrador do sistema, utilize o comando ping e o comando arp com o sinalizador -s (criar uma entrada de ARP).

Nota:

No procedimento seguinte, parte-se do princípio de que o endereço MAC do servidor de impressão é 00:00:48:93:00:00 (hexadecimal) e que o endereço de IP que vai ser atribuído é 192.168.100.201 (decimal). Substitua os valores destes endereços pelos reais ao introduzir os comandos.

1. Na linha de comandos, escreva:
Exemplo: arp -s 192.168.100.201 00-00-48-93-00-00
2. Execute o comando ping desta forma, para definir o endereço de IP:
Exemplo: ping 192.168.100.201

3. O servidor de impressão deverá, agora, responder ao ping. Se não responder, é possível que tenha introduzido o endereço MAC ou o endereço de IP incorrectamente no comando arp -s. Verifique e tente de novo. Se nenhuma destas acções for eficaz, reinicialize o servidor de impressão e tente de novo.
4. Imprima uma folha de configuração, para verificar se o novo endereço de IP foi atribuído ao servidor de impressão.

Nota:

Quando o endereço de IP é atribuído pelo comando ping, a máscara de sub-rede é alterada automaticamente pela classe do endereço de IP. Para alterar a máscara de sub-rede e a gateway predefinida de acordo com o seu ambiente de rede, utilize o EpsonNet WinAssist, nos sistemas operativos Windows, ou o EpsonNet MacAssist, no Macintosh.

Instruções de utilização de um encaminhador (router) de acesso telefónico

Esta secção descreve a utilização do encaminhador de acesso telefónico.

Se utilizar o DHCP para atribuir um endereço de IP à impressora, e a função Dynamic DNS (DNS dinâmicos) não for suportada, é necessário alterar a definição de porta da impressora sempre que esta for ligada. Portanto, é aconselhável definir um endereço de IP válido para o servidor de impressão, utilizando um dos seguintes métodos.

- ❑ Defina manualmente o endereço de IP do servidor de impressão. Utilize o EpsonNet WinAssist ou MacAssist. Consulte "TCP/IP" na página 80 ou "TCP/IP" na página 122.

- ❑ Especifique o servidor de impressão utilizando o enlace da função DHCP.
- ❑ Defina o endereço exclusivo da função DHCP.

Nota:

- ❑ *Utilize a impressão NetBEUI se não quiser seguir este procedimento.*
- ❑ *Para mais informações sobre o âmbito, o enlace e o endereço exclusivo da função DHCP, consulte o manual do encaminhador de acesso telefónico.*

Função de Universal Plug and Play

Quando a impressora é ligada à rede, é-lhe automaticamente atribuído um endereço de IP e o respectivo ícone aparece na pasta **Os meus locais na rede**. Se fizer clique duas vezes no ícone da impressora, pode aceder ao EpsonNet WebAssist para obter informações básicas sobre a impressora, tais como o fabricante, o nome de modelo, a localização e o nome do administrador.

Faça clique com a tecla direita do rato no ícone da impressora, na pasta **Os meus locais na rede** e seleccione **Propriedades**. Pode consultar as informações resumidas do servidor de impressão.

Para utilizar esta função, o Universal Plug and Play tem de estar instalado no Windows Me. Para obter instruções de instalação do Universal Plug and Play, consulte a ajuda interactiva do Windows Me.

Nota:

Antes de utilizar a função Universal Plug and Play, tem de a activar no EpsonNet WinAssist ou WebAssist. Consulte "TCP/IP" na página 80 ou "Configurar o servidor de impressão com o EpsonNet WebAssist" na página 248.

Desinstalar o software

Execute as seguintes operações para desinstalar o software de rede.

Windows Me/98/95/2000/NT 4.0

1. Faça clique em Iniciar e seleccione Definições e Painel de controlo.
2. Faça clique duas vezes no ícone Adicionar/remover programas.
3. Seleccione o utilitário que pretende desinstalar e, em seguida, faça clique na tecla Adicionar/Remover (Windows Me/98/95/NT 4.0) ou Alterar/Remover (Windows 2000).
4. Siga as instruções apresentadas na janela para concluir a desinstalação.

Windows XP

1. Faça clique em Iniciar, seleccione Painel de controlo e, em seguida, faça clique em Adicionar ou remover programas.
2. Faça clique no ícone Alterar ou remover programas.
3. Seleccione o utilitário que pretende desinstalar e, em seguida, faça clique na tecla Alterar/Remover.
4. Siga as instruções apresentadas na janela para concluir a desinstalação.

Macintosh

Arraste a pasta ou o ícone do EpsonNet MacAssist para o Trash (balde do lixo).

Especificações

Especificação das interfaces de rede wireless

| | |
|--|---|
| Padrão: | IEEE 802.11b |
| Taxa de transferência de dados: | 11 Mbps, 5.5 Mbps, 2 Mbps, 1 Mbps, Auto |
| Segurança: | Encriptação de dados WEP de 64 bits ou 128 bits |
| Banda de frequências: | 2.4 GHz 2400 - 24835 GHz (ARIB STD-T66) |
| Suporte wireless: | Direct Sequence Spread Spectrum (DS-SS) |
| Canais de funcionamento: | EUA, Canadá: 1 - 11 Europa: 1 - 13 |
| Modo de Comunicação: | Modo Ad Hoc Modo Infra-estrutura |
| Função Cobertura: | Suportada |
| Tipo de antena: | Antena diversity incorporada |
| Interface da impressora: | Porta USB 1.1 de downstream/Tipo A |
| Interface do sistema anfitrião: | Porta USB 1.1 de upstream/Tipo B |

Âmbito de funcionamento

| | |
|---------------------|--|
| No interior: | 25 m (aprox. 83 pés) a 11 Mbps 35 m (aprox. 115 pés) a 5,5 Mbps 40 m (aprox. 130 pés) a 2 Mbps 50 m (aprox. 165 pés) a 1 Mbps |
| No exterior: | 50 m (aprox. 165 pés) a 11 Mbps 70 m (aprox. 230 pés) a 5.5 Mbps 90 m (aprox. 295 pés) a 2 Mbps 115 m (aprox. 377 pés) a 1 Mbps |
| Dimensões: | Largura: 43 mm (aprox. 1,7 pol.) Profundidade: 151 mm (aprox. 5,9 pol.) Altura: 160 mm (aprox. 6,3 pol.) |
| Peso: | Cerca de 0,5 kg (aprox. 1,1 lb) |

Aprovações regulamentares

| | |
|--------------------|---|
| Voltagem indicada: | DC 5 V \pm 5% |
| Corrente nominal: | 1 A |
| Consumo actual: | Menos de 700 mA |
| Norma wireless: | FCC parte 15 subparte C RSS210 EN 300 328 |

EMC:

FCC parte 15 subparte B Classe B
CSA C108.8 Classe B
EN 55022 Classe B
EN 55024
EN 50082-1
EN 61000-3-2
EN 61000-3-3
EN301 489-17

Fiabilidade

MTBF: 10 000 horas (ligado, funcionamento a 100%)

Ambiente

| | |
|-------------------------------|---------------------------|
| Temperatura de funcionamento: | 5 a 35° C (41 a 95° F) |
| Temperatura de armazenamento: | -20 a 70° C (-4 a 158° F) |
| Humidade de funcionamento: | 15 a 85% HR |
| Humidade de armazenamento: | 5 a 95% HR |
| Vibração de funcionamento: | 0,15 G (5 a 55 Hz) |
| Vibração de armazenamento: | 0,5 G (5 a 55 Hz) |
| Choque: | 1 G |

Software de rede

NetWare 3.x, 4.x, 5.x ou 6

EtherTalk (AppleTalk)

TCP/IP

NetBEUI

IPP

Aprovações regulamentares para o transformador AC (A191H)

Entrada: AC 100 - 240 V, 50 - 60 Hz

Saída: DC 5 V, 1.4 A

Consumo de energia: Máx. 0,22 A, 11 W

Temperatura: 5 a 35° C (41 a 95° F)

Dimensões: 43 × 104 × 32 mm

Peso: Aprox. 210 g (sem ficha AC)

Normas de segurança:

UL 1310/1950 (60950)

CSA C22.2 No.223/No.950 (60950)

IEC60950 (EN60950)

GS

EMC:

FCC parte 15 subparte B Classe B

CSA C108.8 Classe B

EN 55022 Classe B

EN 55024

EN 61000-3-2

EN 61000-3-3

Índice remissivo

A

Acesso telefónico à rede, 203
Agente de impressora NDPS, 198
Alcance do sinal, 20
Ambiente de operação, 8
AppleTalk, 91, 125, 260
arp, 294, 296
Automatic Private IP Addressing (APIPA), 81, 252, 259

B

Base rotativa, 15
Botão Folha de configuração, 13

C

Canal, 98, 128
Captação de IP, 96, 262
Captação de IPX, 96, 263
Certificação Wi-Fi, 18
Chave WEP, 20, 98, 129
comando NET USE, 148, 155, 162, 166
Comunidade, 96, 262
Conector USB de downstream, 15
Conector USB de upstream, 15

D

Definir o endereço de IP, 80, 122, 294
Desinstalação, 299
DIP switch, 14
Dynamic DNS, 82, 124, 259

E

emulação de Bindery, 178, 179
Encaminhador, 123, 251
Encaminhador de acesso telefónico, 297

Endereçamento Automático de IP Privado (APIPA), 123
endereço de IP, 81, 123, 249, 282
Endereço MAC, 78, 120, 256
Epson_lpr, 223, 225
EpsonNet
 Direct Print, 219
 Internet Print, 235
 MacAssist, 59, 113
 MacAssist EasySetup, 133
 WebAssist, 247
 WebManager, 267
 WinAssist, 52, 69
 WinAssist EasySetup, 102

F

Fecho de segurança, 15
Ficha DC-IN, 15
filtros de LPR, 210
Fragment threshold, 100, 131
ftp, 217

G

Gateway predefinida, 82, 123, 251
Gestor de NDPS, 197

I

Impressão local por USB, 16
Impressão via Internet, 237, 242
Impressoras de acesso controlado, 198, 202
Impressoras de acesso público, 198, 202
Indicador luminoso de dados, 12
Indicador luminoso de estado, 12
Inicializar o servidor de impressão, 68

Instalação

- EpsonNet Direct Print, 220
- EpsonNet Internet Print, 236
- EpsonNet MacAssist, 45
- EpsonNet WebManager, 274
- EpsonNet WinAssist, 44

Internet Printing Protocol, 235

IntranetWare, 179, 180

IPP, 94, 127, 261

M

Máscara de Sub-rede, 81, 123, 251

Método de autenticação, 99, 131

Microsoft network, 90, 261

Modo Ad Hoc, 19, 128

modo Ad Hoc, 97

Modo de Impressora Remota, 89, 176,
181, 185, 188, 203, 258

Modo do Servidor de Impressão, 84,
176, 179, 180, 203, 258

Modo Infra-estrutura, 19

modo Infra-estrutura, 97

Modo Infra-estrutura
(Infrastructure), 128

N

NDPS, 194

NDS, 178

NetWare, 83, 257

3.x, 179, 181

4.x, 179, 180, 185, 188

5.x, 180, 188, 194

6.0, 180, 188, 194

Nome de SAP, 199

Norma IEEE 802.11b, 18

O

opção Tempo de espera, 115

opção Tempo excedido, 71

Opções de procura, 73, 75, 116, 117

P

Palavra-chave de

EpsonNet MacAssist, 132

Palavra-passe de

EpsonNet WebAssist, 265

EpsonNet WinAssist, 101

PCONSOLE, 181, 194

ping, 295 to 296

Plug and Play Universal (Universal
Plug and Play), 125

Protocolos, 8

R

Reinicialização, 255, 264

RTS/CTS Threshold, 100, 131

S

SNMP, 95, 262, 263

SSID, 20, 97, 128

T

Taxa de Transmissão, 99, 131

TCP/IP, 80, 122, 250, 259

tecla Repor Predefinição, 120, 264

Tecla Repor Predefinição (Return to
default), 78

U

Universal Plug and Play, 83, 260

UNIX, configurar para sistemas
operativos diferentes, 211

Utilizar a impressora com

Macintosh, 167

NetWare, 175

OS/2, 168

UNIX, 209

Windows 2000, 156

Windows Me/98/95, 143

Windows NT 4.0, 162

Windows XP, 149

Z

Zona, 92, 126