

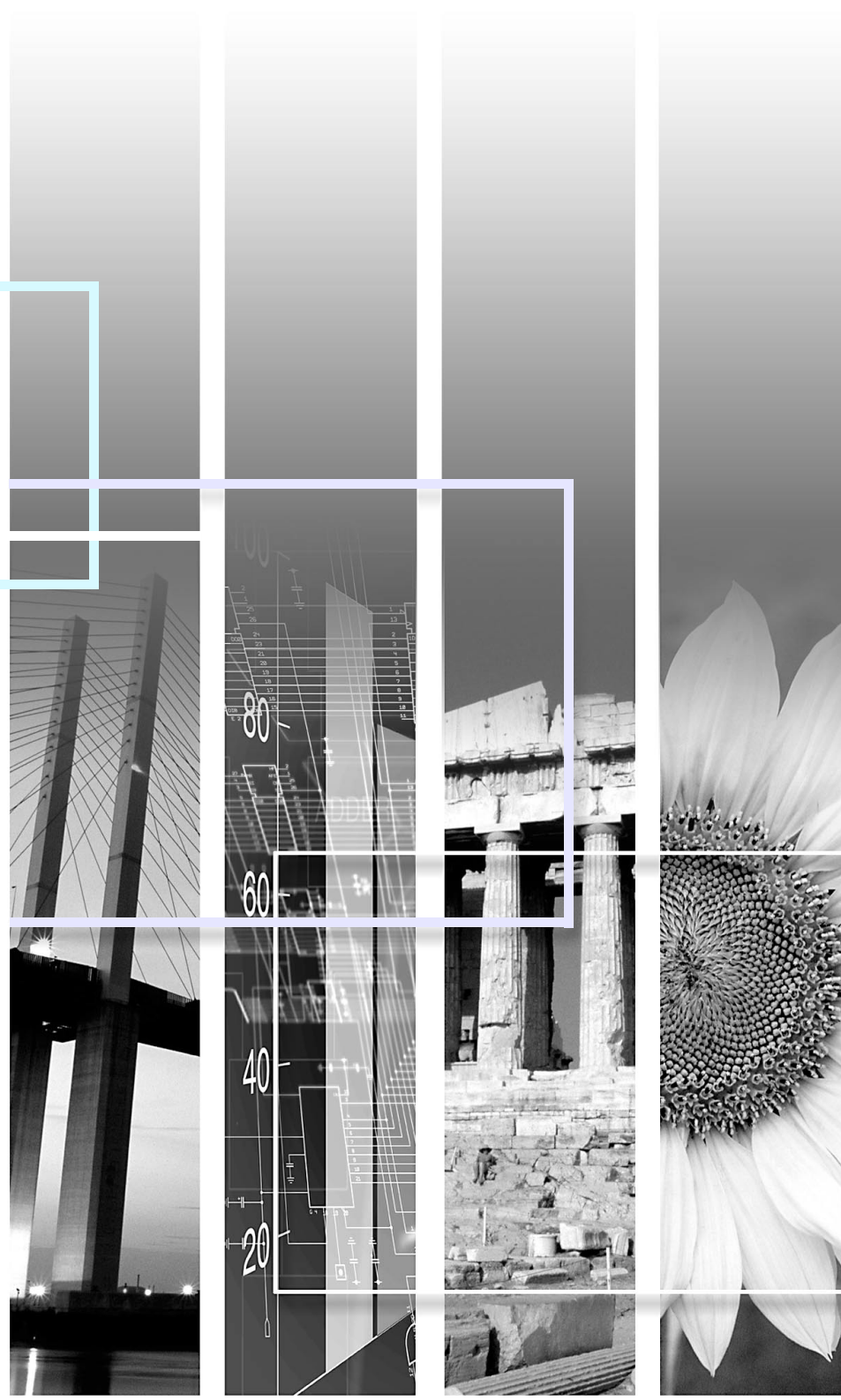



EPSON

Guía de funcionamiento de EMP Monitor V4.21



El cuadro a continuación muestra los símbolos usados en este manual, así como las descripciones de los mismos.

	Indica que algo podría causar lesiones o daños al proyector.
 	Indica información que está relacionada con un tema o que podría ser útil.
	Indica una página donde se brinda un tema relacionado o una explicación más detallada. Haga clic en el número de página para visualizar la página.
[(Nombre)]	Indica el nombre de un puerto del proyector o un menú de ordenador o nombre de ítem. Ejemplo: [InputA] [Inicio]

Significado de los símbolos usados	1		
Tareas que se pueden hacer usando el EMP Monitor	4		
Entorno de funcionamiento	5		
Ordenadores compatibles	5		
Instalación de EMP Monitor	5		
Limitaciones impuestas en un entorno de Windows Vista	6		
Antes de iniciar el manejo	6		
Registro y borrado de proyectores para la monitorización	7		
Inicio del EMP Monitor	7		
Registro de proyectores usando la búsqueda automática (Buscando y registrando proyectores ubicados en el mismo segmento)	8		
Procedimientos para búsqueda automática	8		
Procedimientos para registro.....	9		
Ajustando el rango de direcciones para realizar una búsqueda automática y registro	10		
Procedimientos para búsqueda automática	10		
Procedimientos para registro.....	11		
Registro especificando una dirección IP (registro manual)	13		
		Registro de varios proyectores en un grupo de monitorización todos a la vez	14
		Si el nombre del proyector o la dirección IP cambia después del registro	16
		Para los proyectores que se han registrado manualmente	16
		Para los proyectores que se han registrado usando la búsqueda automática.....	17
		Cancelar (borrar) registros de proyector	17
		Diseño de la ventana de monitorización	18
		Cómo cambiar de vista.....	18
		Monitorización utilizando "Mostrar grupos"	18
		Significado de los iconos de "Mostrar grupos"	18
		Uso de los iconos en "Mostrar grupos"	20
		Monitorización mediante "Vista de lista detallada"	20
		Significado de los iconos de "Vista de lista detallada"	20
		Selección de elementos de visualización	22
		Ordenación de las listas.....	22
		Búsqueda de iconos (Lista de videoprojector)	23
		Monitorización usando la bandeja de sistema	23
		Visualización de proyectores con estado de problema o advertencia en una lista.....	24

Verificación de propiedades en detalle	26
Visualización de las propiedades del grupo.....	26
Visualización de las propiedades del proyector.....	26
Visualización y borrado de registros	27
Visualización de registros	27
Borrado de registros.....	27

Uso de las funciones de control 28

Funciones de control usando los botones de control	28
Funciones de control usando un navegador de Internet (Control de la Web)	29
Funciones de control usando ajustes de temporizador.....	29
Procedimiento para nuevos ajustes de temporizador	30

Cómo configurar la función de notificación por correo 32

Se emite un mensaje de correo electrónico notificando al operador de un problema/advertencia/estado 34

Función de bloqueo de aplicación 35

Cambio de bloqueo de aplicación entre activado y desactivado	35
Activación del bloqueo	35
Desactivación del bloqueo	35

Ajuste de una contraseña para cancelar el bloqueo de aplicación.....	35
---	----

Localización de problemas 36

Los proyectores no se pueden monitorizar ni controlar	36
No se envía un mensaje de correo cuando aparece un problema con un proyector	36

El EMP Monitor le permite realizar operaciones como la verificación de los estados de múltiples proyectores EPSON que están conectados a través de una red a un monitor de ordenador, y controlar los proyectores desde el ordenador. Seguido se brindan descripciones breves de las funciones de monitorización y control que se pueden realizar usando el EMP Monitor.

- Registrar proyectores para monitorización y control

- Se pueden buscar automáticamente los proyectores en la red, y entonces puede seleccionar los proyectores que desea registrar entre los proyectores que son detectados.
- Puede introducir las direcciones IP de los proyectores de destino para registrarlos.

- Los proyectores registrados también se pueden asignar a grupos de manera que se puedan monitorizar y controlar en grupos.

- Monitorización de los estados de los proyectores registrados.

- El estado de alimentación (ON/OFF) de los proyectores y los problemas o advertencias que requieren atención se pueden verificar visualmente mediante iconos.
- Puede seleccionar grupos de proyectores o un solo proyector en el que está interesado y luego verificar el tiempo de funcionamiento acumulado de la lámpara o comprobar los detalles de información sobre fuentes de entrada, problemas y advertencias de esos proyectores.

- Controlar proyectores registrados

- Los proyectores se pueden seleccionar en grupos o de a uno, y luego se pueden realizar operaciones para los proyectores seleccionados como conectar y desconectar la alimentación y cambiar sus fuentes de entrada.
- Las funciones de control Web pueden utilizarse para cambiar la configuración en el menú de ajustes del proyector.
- Si existen ciertas acciones de control que se realizan regularmente a determinadas horas o en determinados días, puede usar "Ajustes del temporizador" para registrar los ajustes del temporizador.

- Ajustes de la función de notificación por correo

Puede definir las direcciones de correo electrónico a las que se enviarán las notificaciones si se produce un estado que requiere atención (por ejemplo, un problema) en un proyector registrado.

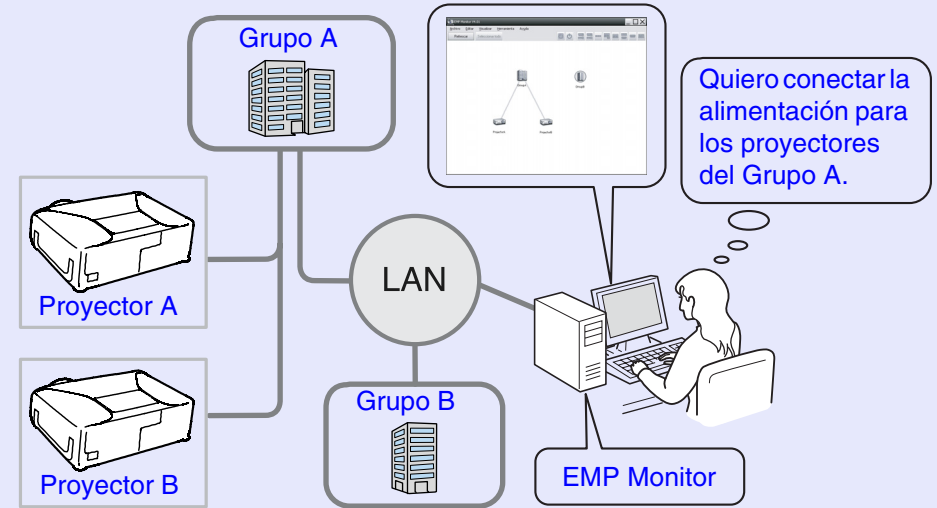

Ejemplo de configuración del sistema



Pista

Para permitir que los proyectores sean monitorizados y controlados aunque estén en el modo de espera, realice los siguientes ajustes en los proyectores. Los ajustes que se deben realizar variarán dependiendo del proyector que está usando. ➡ "Configuration menus" en el Manual de instrucciones del proyector*

- Ajuste "Supervisión de red" a "ON".
- Ajuste "Modo en espera" a "Red activada".

* Cuando el indicador del proyector ⏻ (Power) está iluminado en naranja

Ordenadores compatibles

No se pueden usar ordenadores Macintosh.

OS	Windows 98 Second Edition SP1/Me/NT.4.0 SP6/2000 Professional SP4/XP de 32 bits (Home Edition/Professional) SP1 y posteriores/Vista de 32 bits (Home Basic/Home Premium/Ultimate/Business/Enterprise Edition) • Debe estar instalado Internet Explorer Ver. 5.0 o posterior.
CPU	Pentium MMX 166 MHz o superior (Pentium II 233 MHz o superior recomendado)
Capacidad de memoria	64 MB o más (128 MB o más recomendado)
Espacio libre en disco duro	50 MB o más
Pantalla	SXGA (800×600) o resolución superior, color de pantalla de 32 bits o superior

* Las operaciones realizadas en el ordenador se pueden enlentecer dependiendo del número de proyectores administrados. Si ocurre eso, use un ordenador con especificaciones más rápidas.

* El EMP Monitor se puede usar en entornos en los que no se pueden transmitir señales ping.

Instalación de EMP Monitor

Cuando utilice Windows 2000/NT4.0/XP/Vista, deberá tener permisos de administrador para instalar EMP Monitor.

Procedimiento

- 1 Encienda el ordenador y cierre todas las aplicaciones abiertas.**
- 2 Coloque el CD-ROM "EPSON Projector Software for Monitoring" en la unidad de CD-ROM del ordenador.**
El instalador se iniciará automáticamente.
- 3 A partir de aquí, continúe la instalación siguiendo las instrucciones que aparecerán en pantalla.**

Limitaciones impuestas en un entorno de Windows Vista

Cuando utilice EMP Monitor en Windows Vista, observe las siguientes limitaciones.

- Deberá contar con permisos de administrador para poder utilizar "Agregar a Inicio" en la pantalla "Configuración del entorno" de EMP Monitor.
 - ☛ "Monitorización usando la bandeja de sistema" [p.23](#)
- Incluso después de desinstalar EMP Monitor, la información de configuración y de registro permanecerá en el disco duro. Si esta información ya no es necesaria, puede eliminarla borrando la carpeta "EMP Monitor V4.21". Si en la instalación se utilizaron las opciones predeterminadas, esta carpeta se encontrará en:
"C:\Users*(Nombre de usuario)*\AppData\Local\VirtualStore\Program Files\EPSON Projector\EMP Monitor V4.21"

Antes de iniciar el manejo

Verifique los siguientes puntos antes de iniciar el EMP Monitor.

- El EMP Monitor debe estar instalado en el ordenador para que se pueda usar en el control y monitorización.
- El ordenador y los proyectores deben estar conectados a la red.
- Si utiliza Windows 2000, NT4.0, XP o Vista, el ordenador deberá iniciarse en el modo de administrador.

Si se utiliza EMP-6000/82/62/828/821/81/61

- Para usar EMP Monitor es necesario un adaptador de conversión serie ↔ TCP/IP y un cable de conexión disponibles en un establecimiento especializado.
 - ☛ "Modo de espera" en el *Manual de instrucciones* del proyector
- Configure el adaptador de conversión serie ↔ TCP/IP antes de conectarlo al proyector.

Esta operación se realiza cuando se inicia el EMP Monitor por primera vez después de haber sido instalado y cuando desea agregar proyectores. Una vez registrado un proyector, el estado del mismo se visualizará automáticamente cada vez que se inicie el EMP Monitor desde ese momento en adelante.

Inicio del EMP Monitor

Procedimiento

1 Haga clic en [Inicio] - [Programas] (o [Todos los programas]) - [EPSON Projector] - [EMP Monitor V4.21] en ese orden para iniciar el EMP Monitor.

2 Se visualizará la ventana principal.

"Mostrar grupos"

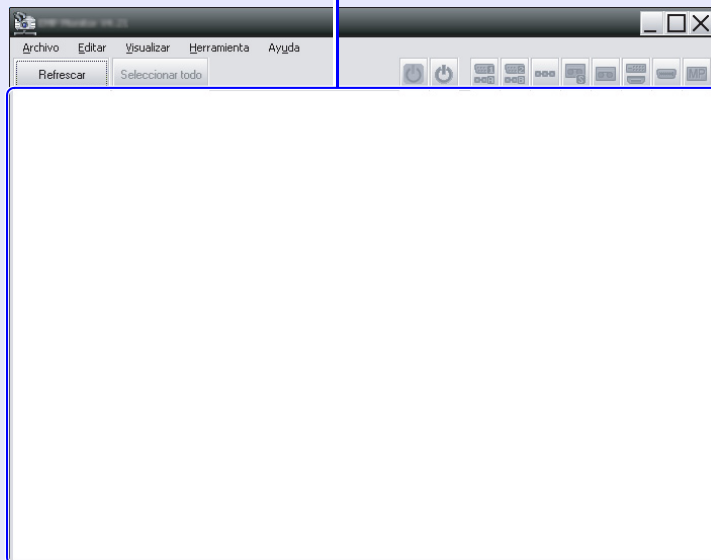

Las operaciones para buscar automáticamente los proyectores que desea monitorizar a fin de registrarlos variarán dependiendo de dónde los proyectores están conectados a la red.

- Al registrar un proyector que está ubicado en el mismo segmento asociado al ordenador donde está instalado el EMP Monitor.
 - ☛ "Registro de proyectores usando la búsqueda automática (Buscando y registrando proyectores ubicados en el mismo segmento)" [p.8](#)
- Cuando esté registrando proyectores que estén en múltiples segmentos de la red ☛ "Ajustando el rango de direcciones para realizar una búsqueda automática y registro" [p.10](#)

Registro de proyectores usando la búsqueda automática (Buscando y registrando proyectores ubicados en el mismo segmento)

Procedimiento

■ Procedimientos para búsqueda automática

- 1 Haga clic con el botón derecho del ratón en "Mostrar grupos" y seleccione "Nuevo" - "Proyector (búsqueda automática)".

Se visualizará la ventana "Crear un nuevo proyector (registro automático)".

- Si se muestra "Vista de lista detallada", seleccione "Nuevo" - "Proyector (búsqueda automática)" en el menú "Editar".

- 2 Haga clic en [Búsqueda].

Se puede realizar la búsqueda automática, y se visualizarán los nombres de los proyectores que han sido detectados.

- Si un proyector no aparece en la lista, use "Registro especificando una dirección IP (registro manual)" p.13

Nombre del proyector	Dirección IP
Proyector10	192.168.0.40
Proyector11	192.168.0.41
Proyector12	192.168.0.42
Proyector13	192.168.0.43
Proyector14	192.168.0.44
Proyector15	192.168.0.45
Proyector16	192.168.0.46

Especifique un rango de direcciones e inicie una búsqueda.
 Dirección de inicio: Dirección final:



Pista

- También puede realizar esta operación seleccionando "Proyector (búsqueda automática)" desde "Nuevo" en el menú "Editar".
- Los proyectores que están usando un adaptador de conversión TCP/IP \Leftrightarrow serie no pueden ser detectados.

Procedimientos para registro

3 Seleccione los proyectores que desea registrar y luego haga clic en [Editar].

Se visualizará la siguiente ventana.

Realice los ajustes necesarios de acuerdo con las indicaciones de la tabla siguiente.

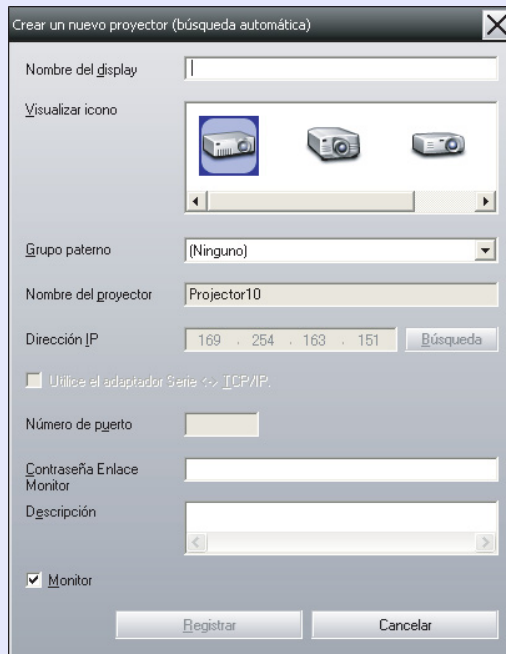

Nombre del display	Introduzca el nombre del proyector que se visualizará en "Mostrar grupos" o "Vista de lista detallada". Se puede introducir un máximo de 32 bytes. No se puede usar un espacio como el primer carácter.
Visualizar icono	Seleccione los iconos que se mostrarán en "Mostrar grupos" o "Vista de lista detallada".
Grupo paterno	Seleccione al registrar un proyector en un grupo. Si no se han creado grupos, no se podrá seleccionar esto. ➡ "Registro de varios proyectores en un grupo de monitorización todos a la vez" p.14

Nombre del proyector	Esto muestra el nombre que ha sido registrado para el proyector.
Dirección IP	Esto muestra la dirección IP del proyector registrado.
Utilice el adaptador Serie↔TCP/IP.	Esto no se puede seleccionar cuando esté registrando los proyectores usando la búsqueda automática.
Número de puerto	Esto no se puede seleccionar cuando esté registrando los proyectores usando la búsqueda automática.
Contraseña Enlace Monitor	Si se ha definido una contraseña de este tipo para el proyector, deberá introducirla. Si no se ingresa en este momento la contraseña correcta, no será posible monitorizar y controlar el proyector aunque esté registrado.
Descripción	Puede introducir datos sobre el proyector. Los datos que se introduzcan aquí se mostrarán en las propiedades del proyector. Se puede introducir un máximo de 60 bytes.
Monitor	Seleccione esto cuando quiera comenzar a monitorizar.

4 Después de introducir los detalles, haga clic en [Registrar] para iniciar el registro. Cuando se visualice el mensaje, haga clic en [Aceptar].

Para continuar registrando otros proyectores, repita los pasos 3 y 4.



Pista

Los proyectores que han sido registrados usando la búsqueda automática serán buscados otra vez por el nombre del proyector cada vez que se inicia el EMP Monitor.

5 Para terminar la operación de registro, haga clic en  en la esquina superior derecha de la ventana o haga clic en [Cancelar].

Los iconos de los proyectores que haya registrado se mostrarán en "Mostrar grupos" o "Vista de lista detallada".

Consulte el apartado "Diseño de la ventana de monitorización" para obtener información adicional sobre cómo utilizar "Mostrar grupos" y "Vista de lista detallada".  [p.18](#)

Ajustando el rango de direcciones para realizar una búsqueda automática y registro



Pista

*Los proyectores que están usando un adaptador de conversión TCP/IP
⇔ serie no pueden ser detectados.*

Procedimiento

■ Procedimientos para búsqueda automática

1 Haga clic con el botón derecho del ratón en "Mostrar grupos" y seleccione "Nuevo" - "Proyector (búsqueda automática)".

Se visualizará la ventana "Crear un nuevo proyector (registro automático)".

- Si se muestra "Vista de lista detallada", seleccione "Nuevo" - "Proyector (búsqueda automática)" en el menú "Editar".

2 Seleccione el cuadro de verificación "Especifique un rango de direcciones e inicie una búsqueda." y luego introduzca la dirección de inicio y la dirección de finalización del rango.

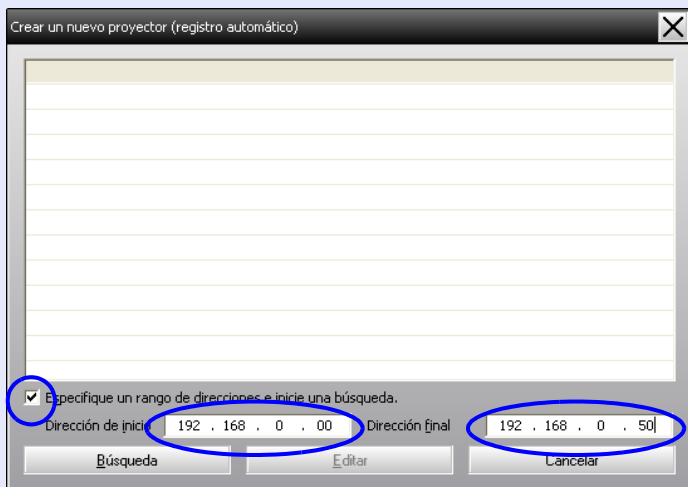

3 Haga clic en [Búsqueda]. Se puede realizar la búsqueda automática, y se visualizarán los nombres de los proyectores que han sido detectados.

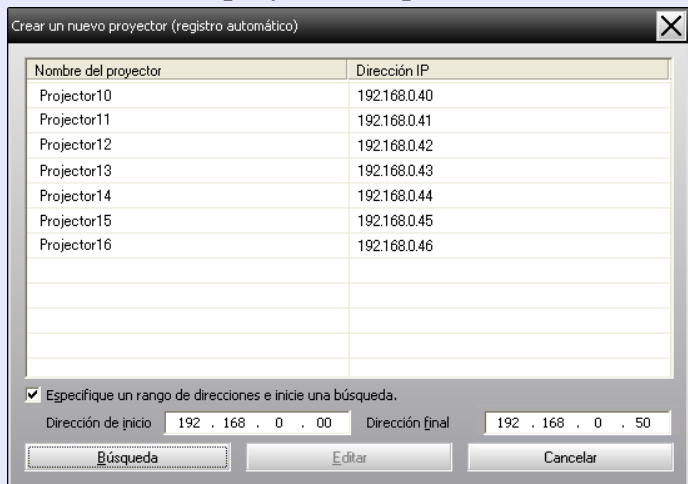

Procedimientos para registro

4 Seleccione los proyectores que desea registrar y luego haga clic en [Editar].

Se visualizará la siguiente ventana.

Realice los ajustes necesarios de acuerdo con las indicaciones de la tabla siguiente.

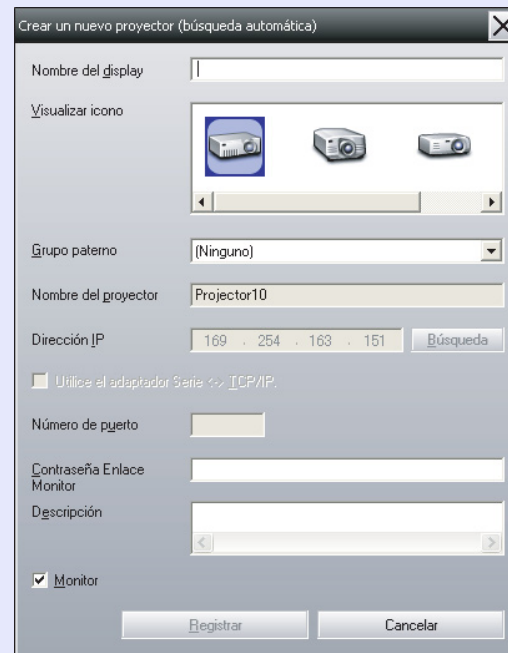

Nombre del display	Introduzca el nombre del proyector que se visualizará en "Mostrar grupos" o "Vista de lista detallada". Se puede introducir un máximo de 32 bytes. No se puede usar un espacio como el primer carácter.
Visualizar icono	Seleccione los iconos que se mostrarán en "Mostrar grupos" o "Vista de lista detallada".

Grupo paterno	Seleccione al registrar un proyector en un grupo. Si no se han creado grupos, no se podrá seleccionar esto.  "Registro de varios proyectores en un grupo de monitorización todos a la vez" p.14
Nombre del proyector	Esto muestra el nombre que ha sido registrado para el proyector.
Dirección IP	Esto muestra la dirección IP del proyector registrado.
Utilice el adaptador Serie↔TCP/IP.	Esto no se puede seleccionar cuando esté registrando los proyectores usando la búsqueda automática.
Número de puerto	Esto no se puede seleccionar cuando esté registrando los proyectores usando la búsqueda automática.
Contraseña Enlace Monitor	Si se ha definido una contraseña de este tipo para el proyector, deberá introducirla. Si no se ingresa en este momento la contraseña correcta, no será posible monitorizar y controlar el proyector aunque esté registrado.
Descripción	Puede introducir datos sobre el proyector. Los datos que se introduzcan aquí se mostrarán en las propiedades del proyector. Se puede introducir un máximo de 60 bytes.
Monitor	Seleccione esto cuando quiera comenzar a monitorizar.

5 Después de introducir los detalles, haga clic en **[Registrar]** para iniciar el registro. Cuando se visualice el mensaje, haga clic en **[Aceptar]**.

Para continuar registrando otros proyectores, repita los pasos 4 y 5.

6 Para terminar la operación de registro, haga clic en en la esquina superior derecha de la ventana o haga clic en **[Cancelar]**.

Los iconos de los proyectores que haya registrado se mostrarán en "Mostrar grupos" o "Vista de lista detallada".

Consulte el apartado "Diseño de la ventana de monitorización" para obtener información adicional sobre cómo utilizar "Mostrar grupos" y "Vista de lista detallada".  [p.18](#)

Registro especificando una dirección IP (registro manual)

Procedimiento

- 1 Haga clic con el botón derecho del ratón en "Mostrar grupos" y seleccione "Nuevo" - "Proyector (registro manual)".

Se visualizará la siguiente ventana.

- Si se muestra "Vista de lista detallada", seleccione "Nuevo" - "Proyector (registro manual)" en el menú "Editar".



Pista

También puede realizar esta operación seleccionando "Proyector (registro manual)" desde "Nuevo" en el menú "Editar".

- 2 Introduzca la dirección IP del proyector que desea registrar en el cuadro "Dirección IP" y luego haga clic en [Búsqueda].

Cuando se visualice el mensaje, haga clic en [Aceptar].

- Si está usando un adaptador de conversión serie ↔ TCP/IP para conectar el proyector, seleccione "Utilice el adaptador Serie ↔ TCP/IP.". Introduzca el número de puerto en "Número de puerto" y luego haga clic en [Búsqueda].

- 3 Después de que la búsqueda queda completada, introduzca la información del proyector que desea registrar mientras hace referencia a la tabla siguiente.

Nombre del display	Introduzca el nombre del proyector que se visualizará en "Mostrar grupos" o "Vista de lista detallada". Se puede introducir un máximo de 32 bytes. No se puede usar un espacio como el primer carácter.
Visualizar icono	Seleccione los iconos que se mostrarán en "Mostrar grupos" o "Vista de lista detallada".
Grupo paterno	Seleccione al registrar un proyector en un grupo. Si no se han creado grupos, no se podrá seleccionar esto. ➡ "Registro de varios proyectores en un grupo de monitorización todos a la vez" p.14
Nombre del proyector	Esto muestra el nombre que ha sido registrado para el proyector.
Dirección IP	Muestra la dirección IP introducida en el paso 2.
Utilice el adaptador Serie ↔ TCP/IP.	Seleccione esto si está usando un adaptador de conversión TCP/IP ↔ serie para conectar el proyector.
Número de puerto	Si está usando un adaptador de conversión TCP/IP ↔ serie para conectar el proyector, introduzca el número de puerto.

Contraseña Enlace Monitor	Si se ha definido una contraseña de este tipo para el proyector, deberá introducirla. Si no se ingresa en este momento la contraseña correcta, no será posible monitorizar y controlar el proyector aunque esté registrado. Si utiliza un adaptador de conversión TCP/IP \Leftrightarrow serie para conectar el proyector, no se puede usar la función de seguridad Contraseña Enlace Monitor.
Descripción	Puede introducir datos sobre el proyector. Los datos que se introduzcan aquí se mostrarán en las propiedades del proyector. Se puede introducir un máximo de 60 bytes.
Monitor	Seleccione esto cuando quiera comenzar a monitorizar.

Registro de varios proyectores en un grupo de monitorización todos a la vez

Los proyectores que han sido registrados se pueden registrar juntos en diferentes grupos de manera que se puedan monitorizar y controlar juntamente. Además, si selecciona uno de los grupos registrados como el "Grupo paterno", se pueden realizar operaciones de monitorización y control para todos los proyectores en ese "Grupo paterno". Un "Grupo paterno" se puede ajustar para otros grupos paternos, de manera que se pueda crear una disposición jerárquica de grupo como la siguiente.

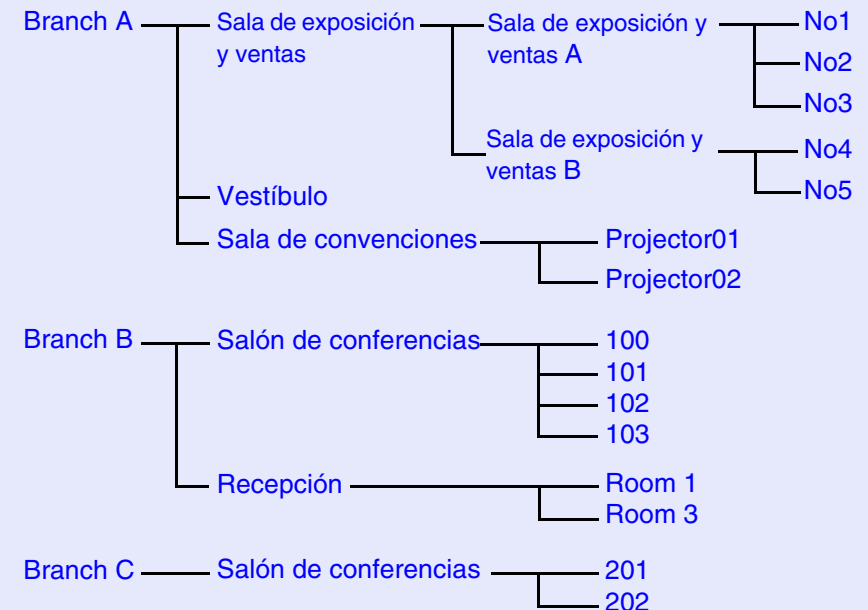

Primero, cree los grupos de registro, y luego registre los proyectores en los grupos que han sido creados.

4 Después de introducir los detalles, haga clic en [Registrar] para iniciar el registro. Cuando se visualice el mensaje, haga clic en [Aceptar].

Los iconos de los proyectores que haya registrado se mostrarán en "Mostrar grupos" o "Vista de lista detallada".

Procedimiento

1 Haga clic con el botón derecho del ratón en "Mostrar grupos" y seleccione "Nuevo" - "Grupo".

Se visualizará la siguiente ventana.

Realice los ajustes necesarios mientras hace referencia a la tabla siguiente.

- Si se muestra "Vista de lista detallada", seleccione "Nuevo" - "Grupo" en el menú "Editar".



Nombre del Grupo	Introduzca el nombre del proyector que se visualizará en "Mostrar grupos" o "Vista de lista detallada". Se puede introducir un máximo de 32 bytes. No se puede usar un espacio como el primer carácter.
Visualizar icono	Seleccione los iconos que se mostrarán en "Mostrar grupos" o "Vista de lista detallada".
Grupo paterno	Esto selecciona el grupo paterno. No se puede seleccionar si ningún Grupo paterno ha sido creado.
Monitor	Seleccione esto para monitorizar todos los proyectores que ya han sido registrados en el grupo. Si no se selecciona esto, se usarán los ajustes realizados cuando los proyectores individuales fueron registrados. No se puede ajustar cuando se crea un grupo nuevo.



Pista

También puede realizar esta operación seleccionando "Grupo" desde "Nuevo" en el menú "Editar".

2

Después de introducir los detalles, haga clic en [Registrar] para iniciar el registro. Cuando se visualice el mensaje, haga clic en [Aceptar].

Los iconos de los proyectores que haya registrado se mostrarán en "Mostrar grupos" o "Vista de lista detallada".

3

Haga clic con el botón derecho del ratón en los iconos del proyector para registrarlos en el grupo creado en "Mostrar grupos" o "Vista de lista detallada" y seleccione "Editar".



Pista

También puede realizar esta operación seleccionando "Editar" en el menú "Editar".

- En la ventana "Editar el proyector", seleccione el nombre de grupo para usar en el registro en "Grupo paterno" y luego haga clic en [Cambiar].

El estado de registro del grupo se visualizará como un icono en "Mostrar grupos" o "Vista de lista detallada".



Pista

Los detalles de registro también se pueden verificar usando "Lista de videoprojector" en el menú "Visualizar".

Si el nombre del proyector o la dirección IP cambia después del registro

■ Para los proyectores que se han registrado manualmente

Procedimiento

- Haga clic con el botón derecho del ratón en un icono del proyector en "Mostrar grupos" o "Vista de lista detallada" y seleccione "Monitorización desactivada".
Entonces haga clic con el botón derecho en el icono del proyector de nuevo y seleccione "Editar".





Pista

También puede realizar estas operaciones usando el menú "Editar".

- Si solamente se ha cambiado el nombre del proyector, haga clic en [Búsqueda] en la ventana "Editar el proyector" que se visualiza.
Si se ha cambiado la dirección IP, introduzca la nueva dirección IP en el cuadro "Dirección IP" y luego haga clic en [Búsqueda].
Cuando se visualice el mensaje, haga clic en [Aceptar].
- Cuando la visualización vuelva a la ventana "Editar el proyector", haga clic en [Cambiar].

- Para los proyectores que se han registrado usando la búsqueda automática

Procedimiento

- 1 Puede eliminar los proyectores cuyo nombre o dirección IP se ha modificado en "Mostrar grupos" o "Vista de lista detallada".  p.17
- 2 Realice la búsqueda automática para volver a registrar los proyectores.  p.8

Cancelar (borrar) registros de proyector

Los registros de los proyectores se pueden borrar si no se necesitan más para la monitorización o control usando el EMP Monitor.

Procedimiento

Haga clic con el botón derecho del ratón en el icono del proyector o grupo que desea borrar en "Mostrar grupos" o "Vista de lista detallada" y seleccione "Eliminar". Cuando se visualiza el mensaje, haga clic en [Aceptar].

Puede seleccionarse más de un proyector para eliminarlo en "Mostrar grupos" o "Vista de lista detallada".

Los métodos para seleccionar más de un proyector al mismo tiempo son los siguientes.

- Si selecciona un icono de grupo en "Mostrar grupos", todos los proyectores que se han registrado en ese grupo se eliminarán a la vez.
- Mantenga presionada la tecla [Ctrl] del teclado mientras hace clic en los iconos deseados.
- Use arrastrar y soltar para seleccionar un rango de iconos deseados.



Pista

También puede realizar esta operación seleccionando "Editar" en el menú "Eliminar".

Puede realizar la monitorización utilizando cualquiera de los siguientes diseños de ventana.

- "Mostrar grupos"

Esta vista permite verificar el estado de los registros del grupo en un diagrama jerárquico.

- "Vista de lista detallada"

Esta vista permite mostrar el estado de cada proyector en forma de lista, de modo que los diferentes proyectores pueden verificarse con detalle. También puede mostrar elementos específicos en forma de lista, y ordenarlos en pantalla utilizando una fila específica como criterio de ordenación.

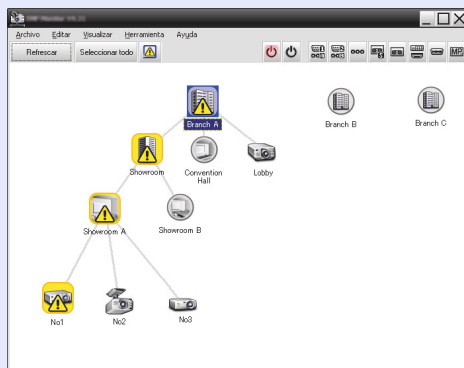

"Mostrar grupos"

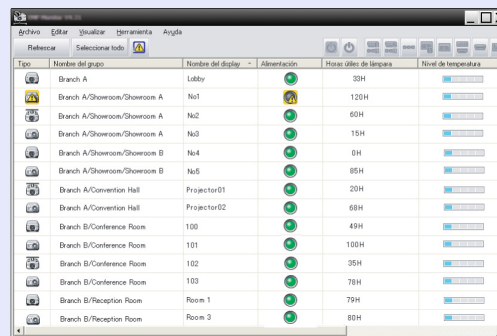

Tipo	Nombres del grupo	Nombres del display	Alimentación	Horas útiles de tiempo	Nivel de temperatura
Branch A	Branch A	Lobby	●	35H	●
Branch A/Showroom/Showroom A	Branch A/Showroom/Showroom A	No1	●	120H	●
Branch A/Showroom/Showroom A	Branch A/Showroom/Showroom A	No2	●	60H	●
Branch A/Showroom/Showroom A	Branch A/Showroom/Showroom A	No3	●	15H	●
Branch A/Showroom/Showroom B	Branch A/Showroom/Showroom B	No4	●	9H	●
Branch A/Showroom/Showroom B	Branch A/Showroom/Showroom B	No5	●	95H	●
Branch A/Convention Hall	Branch A/Convention Hall	Projector01	●	20H	●
Branch A/Convention Hall	Branch A/Convention Hall	Projector02	●	68H	●
Branch B/Conference Room	Branch B/Conference Room	100	●	49H	●
Branch B/Conference Room	Branch B/Conference Room	101	●	106H	●
Branch B/Conference Room	Branch B/Conference Room	102	●	35H	●
Branch B/Conference Room	Branch B/Conference Room	103	●	78H	●
Branch B/Reception Room	Branch B/Reception Room	Room 1	●	79H	●
Branch B/Reception Room	Branch B/Reception Room	Room 3	●	80H	●

"Vista de lista detallada"

Monitorización utilizando "Mostrar grupos"

Significado de los iconos de "Mostrar grupos"

En "Mostrar grupos", los patrones de los iconos indican el estado de los proyectores.

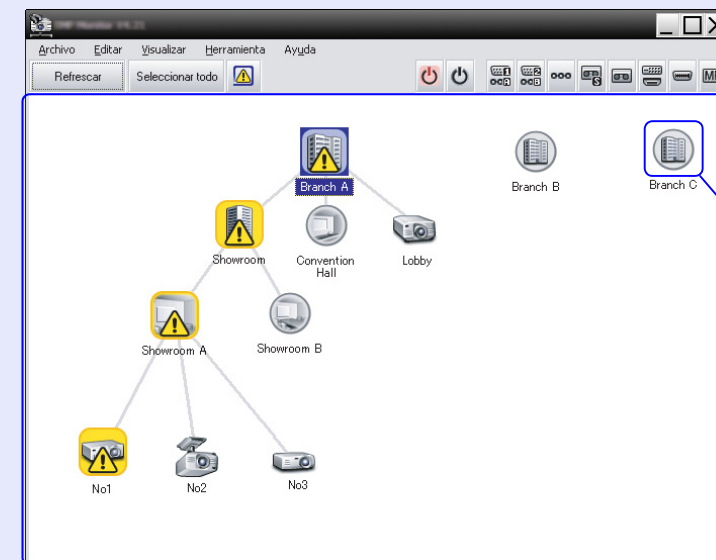

"Mostrar grupos"

Si los iconos de grupo son redondos, indica que existe otro nivel debajo de ellos. p.20











Cómo cambiar de vista



Puede cambiar entre las vistas "Mostrar grupos" y "Vista de lista detallada" del modo siguiente.

Procedimiento

Haga clic en el menú "Visualizar" y seleccione "Mostrar grupos" o "Vista de lista detallada".

A seguir se explican los patrones de iconos y sus significados.

Grupo	
	Sin advertencias ni problemas Todos los proyectores en el grupo funcionan correctamente.
	Advertencia o problema Un proyector en el grupo tiene un estado de advertencia o problema.
	Notificación Se ha detectado un proyector que requiere atención inmediata en el grupo.
	Monitorización desactivada El proyector no está siendo monitorizado. Si hace clic con el botón derecho en el icono y selecciona "Monitorización activada", se agregará el proyector a los proyectores que están siendo monitorizados.
	Se actualizan los datos
Proyector	
	Sin advertencias ni problemas*¹
	Advertencia o problema
	Notificación
	Monitorización desactivada
	Se actualizan los datos
	Error de red (error de autenticación de la contraseña del monitor) No se introdujo ninguna contraseña al registrar el proyector, o se introdujo una contraseña incorrecta. ☞ p.9,12,14

	Error de red (error conexión TCP)*²
	Error de red (error de comunicación ESC/VP.net)*³

*1 Cuando "Vista del grupo de visualización del nivel de temperatura" se define en "On" en "Configuración del entorno" en el menú "Herramienta", se muestra un icono que indica la temperatura interna del proyector en la parte superior del icono del proyector. El ajuste predeterminado es "Off". Si se muestra el nivel de temperatura interna, podrá controlar el aumento de la temperatura en el interior del proyector y corregir el entorno operativo del aparato antes de que se produzca una alarma por temperatura interna elevada o que el aparato se sobrecaliente. ☞ p.25

*2 Verifique los siguientes elementos.

- Verifique que la alimentación del proyector está conectada.
- Verifique que el cable LAN está conectado.
- Verifique que "Supervisión de red" está en "ON" o que "Modo en espera" está definido en "Red activada" en el menú de ajustes del proyector.

*3 Verifique que el proyector está conectado correctamente a la red.



Pista

La información del proyector generada cuando se detecta un problema es almacenada hasta que se cierra el EMP Monitor. Las visualizaciones del EMP Monitor no serán actualizadas automáticamente incluso si el estado del proyector vuelve a normal. Haga clic en [Refrescar] en la ventana principal para actualizar el estado.

■ Uso de los iconos en "Mostrar grupos"

Las siguientes operaciones de iconos se pueden realizar en "Mostrar grupos".

- **Expansión y contracción de iconos**
Cada vez que hace doble clic en un icono de grupo, los iconos del proyector que han sido registrados en ese grupo son visualizados o escondidos.
- **Iconos de movimiento**
Para cambiar la posición de un icono dentro de "Mostrar grupos", simplemente arrastre y suelte el icono que desea mover.

Monitorización mediante "Vista de lista detallada"

■ Significado de los iconos de "Vista de lista detallada"

El estado de los proyectores registrados se muestra en forma de lista en "Vista de lista detallada", independientemente de a qué grupo pertenezcan los proyectores.

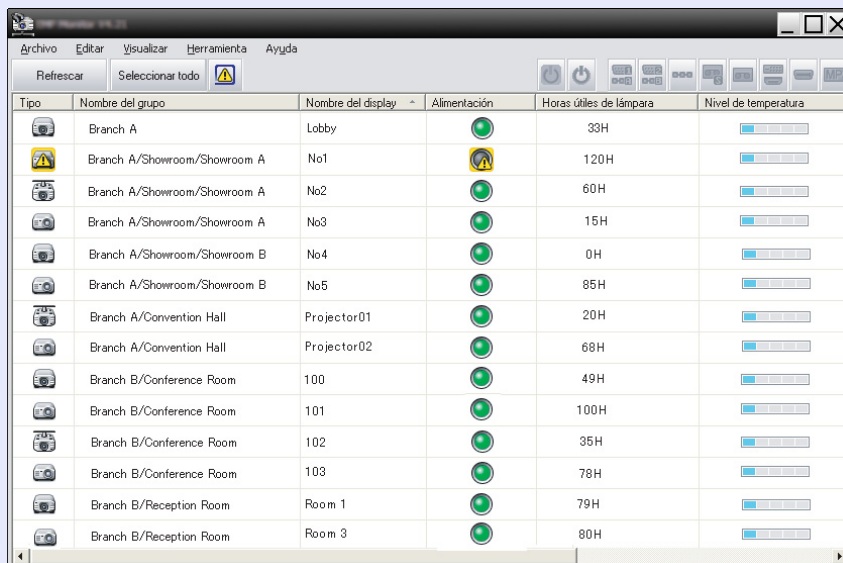

Tipo	Nombre del grupo	Nombre del display	Alimentación	Horas útiles de lámpara	Nivel de temperatura
	Branch A	Lobby		33H	
	Branch A/Showroom/Showroom A	No1		120H	
	Branch A/Showroom/Showroom A	No2		60H	
	Branch A/Showroom/Showroom A	No3		15H	
	Branch A/Showroom/Showroom B	No4		0H	
	Branch A/Showroom/Showroom B	No5		85H	
	Branch A/Convention Hall	Projector01		20H	
	Branch A/Convention Hall	Projector02		68H	
	Branch B/Conference Room	100		49H	
	Branch B/Conference Room	101		100H	
	Branch B/Conference Room	102		35H	
	Branch B/Conference Room	103		78H	
	Branch B/Reception Room	Room 1		79H	
	Branch B/Reception Room	Room 3		80H	

A seguir se explican los patrones de iconos y sus significados.

Tipo: Muestra el estado del proyector.			
	Sin advertencias ni problemas* ¹		
	Advertencia o problema Se ha producido un error en el proyector.		
	Notificación El proyector requiere atención inmediata.		
	Monitorización desactivada El proyector no está siendo monitorizado. Si hace clic con el botón derecho en el icono y selecciona "Monitorización activada", se agregará el proyector a los proyectores que están siendo monitorizados.		
	Se actualizan los datos		
	Error de red (error de autenticación de la contraseña del monitor) No se introdujo ninguna contraseña al registrar el proyector, o se introdujo una contraseña incorrecta. p.9,12,14		
	Error de red (error conexión TCP)* ²		
	Error de red (error de comunicación ESC/VP.net)* ³		
Nombre del grupo: Cuando los proyectores se registran en un grupo, se muestra el nombre del grupo al que pertenece el proyector.			
Nombre del display: Muestra el nombre de visualización.			
Alimentación: Muestra el estado de la alimentación del proyector.			
	Encendido y estado normal		Encendido y estado anormal
	Apagado y estado normal		Apagado y estado anormal

Horas útiles de lámpara: Muestra el tiempo de funcionamiento de la lámpara del proyector.			
Nivel de temperatura: Los cinco iconos siguientes muestran los diferentes estados de temperatura interna del proyector.			
	Temperatura interior normal		Aviso de alta temperatura
	Temperatura interior normal		Error de temperatura interna
	Aviso de alta temperatura		
Datos erróneos: Muestra una notificación o una advertencia/problema/estado con los siguientes iconos.			
	Aviso limp filtro aire		Cub. Lámp. Abierta
	Reemp. Lámpara *4		Error Lámpara
	Aviso de alta temperatura		Fallo en el encendido de la lámpara
	Reemplace Filt. Aire		Error de temperatura interna alta
	Falta Filtro de Aire		Error Interno
	Bajo Caudal de Aire		Error del ventilador
	Aver. Sens.Caud.Aire		Error de sensor
	Error: caudal de aire bajo		Otro error
	Error del sensor de caudal de aire del filtro de aire		

- *1 Cuando "Vista del grupo de visualización del nivel de temperatura" se define en "On" en "Configuración del entorno" en el menú "Herramienta", se muestra un icono que indica la temperatura interna del proyector en la parte superior del icono del proyector. El ajuste predeterminado es "Off".
- *2 Verifique los siguientes elementos.
 - Verifique que la alimentación del proyector está conectada.
 - Verifique que el cable LAN está conectado.
 - Verifique que "Supervisión de red" está en "ON" o que "Modo en espera" está definido en "Red activada" en el menú de ajustes del proyector.
- *3 Verifique que el proyector está conectado correctamente a la red.
- *4 Puede indicar que se muestre la advertencia "Reemp. Lámpara" a la hora predefinida en "Configuración del entorno" en el menú "Herramienta".

Pista

La información del proyector generada cuando se detecta un problema es almacenada hasta que se cierra el EMP Monitor. Las visualizaciones del EMP Monitor no serán actualizadas automáticamente incluso si el estado del proyector vuelve a normal. Haga clic en [Refrescar] en la ventana principal para actualizar el estado.

■ Selección de elementos de visualización

Puede seleccionar los elementos que desea visualizar en "Vista de lista detallada".

Procedimiento

1 Seleccione "Opción" en el menú "Visualizar".

Se mostrará la ventana "Opción".

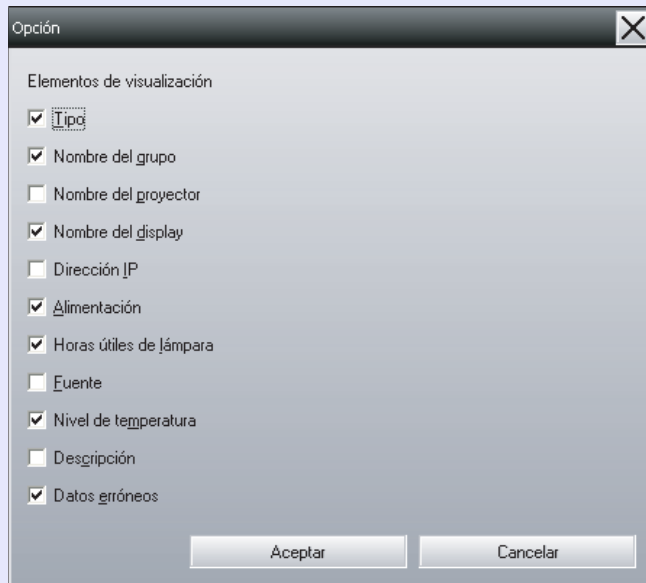

2 Active la casilla de verificación del elemento que desea visualizar.

3 Haga clic en [Aceptar].

4 Si no se muestran todos los detalles del elemento en "Vista de lista detallada", arrastre el borde situado a la derecha del nombre del elemento para extender la vista al ancho deseado.

■ Ordenación de las listas

Puede ordenar las listas detalladas utilizando una fila específica como criterio de ordenación, por ejemplo, ordenar por nombre de proyector u ordenar por dirección IP.

Procedimiento

Haga clic en el nombre del elemento de la fila que desea utilizar como criterio de ordenación.

Búsqueda de iconos (Lista de videoprojector)

La función "Lista de videoprojector" resulta útil para realizar búsquedas en las listas cuando se han registrado numerosos grupos y proyectores y el icono que busca no aparece en pantalla.

Procedimiento

Seleccione "Lista de videoprojector" en el menú "Visualizar".

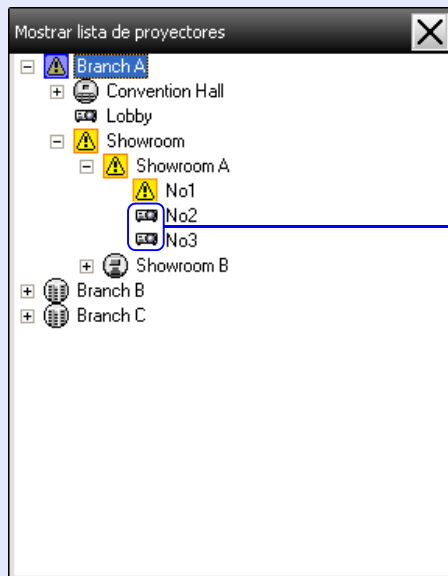

Con "Lista de videoprojector", los iconos del nivel de temperatura no se muestran, independientemente del ajuste de la opción "Vista del grupo de visualización del nivel de temperatura" en "Configuración del entorno".

La función "Lista de videoprojector" permite verificar los detalles de registro de los grupos en un diagrama jerárquico. Al hacer clic en un icono, "Mostrar grupos" y "Vista de lista detallada" se desplazan de forma que se muestre el icono seleccionado en la ventana.

Monitorización usando la bandeja de sistema

Los diferentes estados de los proyectores se muestran en forma de icono en la bandeja del sistema, aunque "Mostrar grupos" o "Vista de lista detallada" no se visualicen, y los estados pueden verificarse mediante los tipos de icono.

Cuando los menús de configuración están ajustados usando las siguientes operaciones, aparece un icono en la bandeja de sistema y el estado se puede monitorizar por medio del patrón del icono.

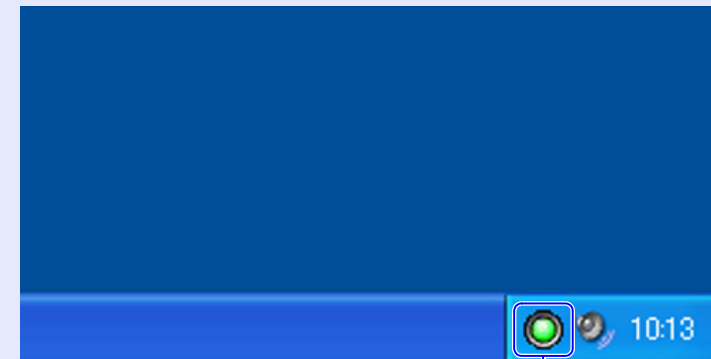

 : No hay problemas

 : Hay problemas

Procedimiento

1 Seleccione "Configuración del entorno" en el menú "Herramienta".

Se visualizará la ventana "Configuración del entorno".

2 Seleccione "Residente en la bandeja de tareas".

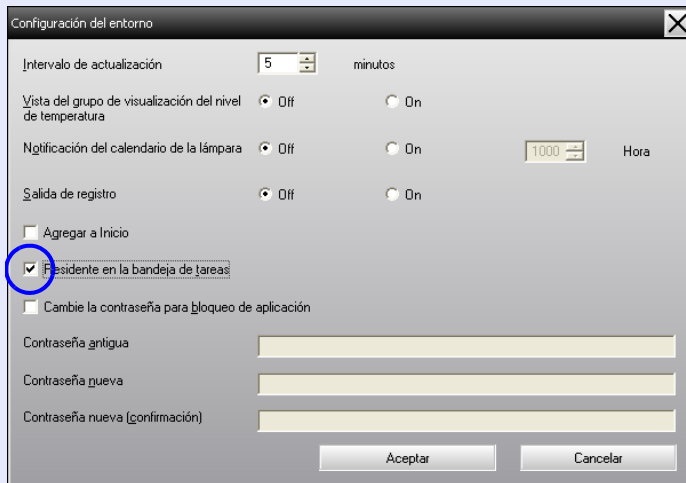

3 Haga clic en [Aceptar].



Pista

- Haga clic con el botón derecho en el icono en la bandeja de sistema para abrir el menú desplegable, y luego seleccione "Abra la pantalla principal" o "Salir".
- Si se ha seleccionado "Agregar a Inicio" en "Configuración del entorno", EMP Monitor se iniciará automáticamente cuando se encienda el ordenador. Cuando utilice EMP Monitor en Windows Vista, deberá contar con permisos de administrador para poder utilizar esta función.

Visualización de proyectores con estado de problema o advertencia en una lista

Puede visualizar una lista solamente de los proyectores que tienen un estado de problema o advertencia.

Procedimiento

Seleccione "Lista de proyectores con errores y advertencias" en el menú "Visualizar".



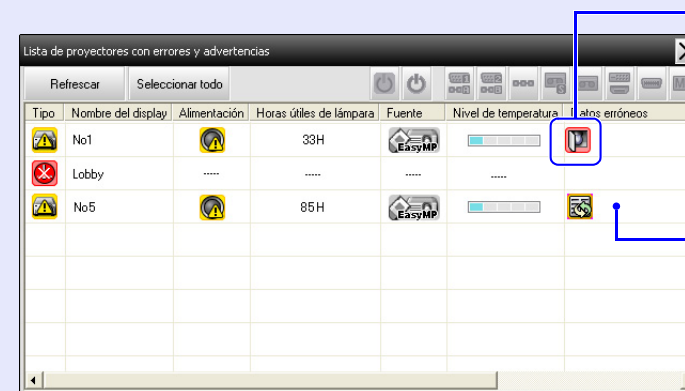













Se visualizará la siguiente ventana "Lista de proyectores con errores y advertencias".









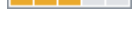









Si mueve el puntero del ratón sobre el icono, se visualizarán los detalles del error y la solución.

Si hace doble clic en una fila, se visualizarán las propiedades de ese proyector. [p.26](#)

A seguir se explican los patrones de iconos y sus significados.

Tipo : Muestra el estado del grupo o del proyector.  p.18			
Nombre del display: Muestra el nombre de visualización.			
Alimentación: Muestra el estado de la alimentación del proyector.			
	Encendido y estado normal		Encendido y estado anormal
	Apagado y estado normal		Apagado y estado anormal
Horas útiles de lámpara: Muestra el tiempo de funcionamiento de la lámpara del proyector.			
Fuente: Muestra la fuente de entrada seleccionada para el proyector.			
	Computer o Computer1		Video
	Computer2		DVI o HDMI (Digital)
	BNC		D4 (Digital)
	S-Video		Easy MP
Nivel de temperatura: Los cinco iconos siguientes muestran los diferentes estados de temperatura interna del proyector.			
	Temperatura interior normal		Aviso de alta temperatura
	Temperatura interior normal		Error de temperatura interna
	Aviso de alta temperatura		

Datos erróneos: Muestra el estado de advertencia o problema usando los siguientes iconos.

	Reemp. Lámpara*		Cub. Lámp. Abierta
	Aviso de alta temperatura		Error Lámpara
	Reemplace Filt. Aire		Fallo en el encendido de la lámpara
	Falta Filtro de Aire		Error de temperatura interna alta
	Bajo Caudal de Aire		Error Interno
	Aver. Sens.Caud.Aire		Error del ventilador
	Error: caudal de aire bajo		Error de sensor
	Error del sensor de caudal de aire del filtro de aire		Otro error

* Puede indicar que se muestre la advertencia "Reemp. Lámpara" a la hora predefinida en "Configuración del entorno" en el menú "Herramienta".

Verificación de propiedades en detalle

Puede verificar las propiedades de los grupos y proyectores en detalle.

■ Visualización de las propiedades del grupo

Puede usar cualquiera de los siguientes métodos para visualizar las propiedades.

- Visualización de las propiedades de todos los grupos en "Mostrar grupos"
Haga clic con el botón derecho del ratón en "Mostrar grupos" y luego seleccione "Propiedades".
- Visualización de las propiedades de grupos especificados
Haga clic con el botón derecho del ratón en un icono de "Mostrar grupos" y luego seleccione "Propiedades".



Tipo	Nombre del display	Alimentación	Horas útiles de lámpara	Fuente	Nivel de temperatura	Datos erróneos
	Showroom	
	Showroom B	
	Lobby		18H			

Si hace doble clic en una fila, se visualizarán las propiedades de ese grupo o proyector.

■ Visualización de las propiedades del proyector

Haga clic con el botón derecho del ratón en un icono del proyector en "Mostrar grupos" o "Vista de lista detallada" y seleccione "Propiedades".

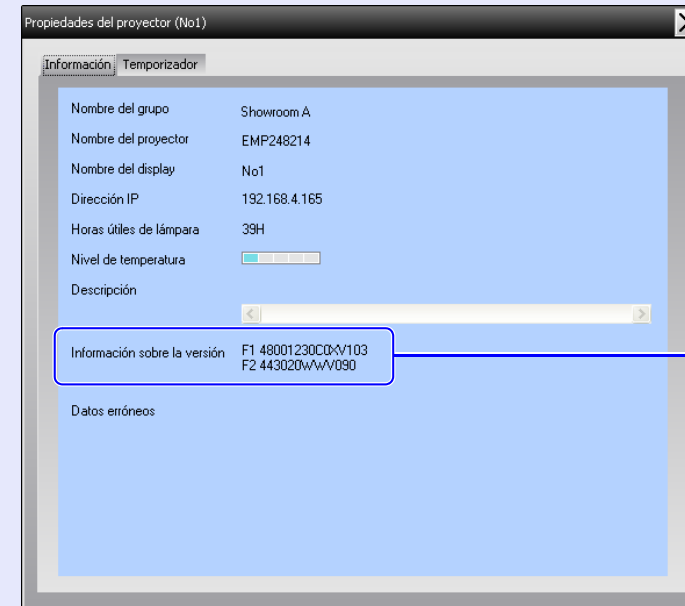

Muestra la versión de firmware del proyector.

Visualización y borrado de registros

En su navegador de Internet, puede verificar un registro de transmisión de contenido como el que ha sido controlado por el EMP Monitor por errores en el proyector. Puede borrar los registros una vez que los haya verificado.



Pista

Cuando "Salida de registro" se define en "On" en "Configuración del entorno" en el menú "Herramienta", los registros de transmisión se almacenan. El ajuste predeterminado es "Off".

■ Visualización de registros

Procedimiento

Seleccione "Registrar" - "Mostrar" en el menú "Visualizar".

Se abrirá el navegador de Internet y se registrará la comunicación hasta la hora de la visualización.

■ Borrado de registros

Procedimiento

Seleccione "Registrar" - "Eliminar" en el menú "Visualizar".

Cuando se visualice el mensaje de confirmación, haga clic en [Aceptar].

Se borrarán todos los registros y los detalles de las operaciones de control del EMP Monitor y se grabarán en un nuevo registro los detalles de errores del proyector desde ese punto en adelante.

Funciones de control usando los botones de control







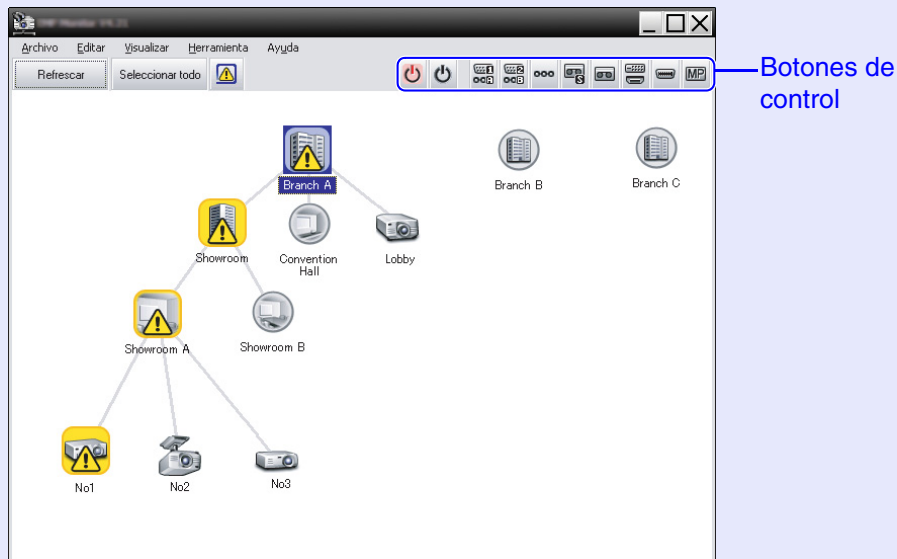

Haga clic en el icono de un proyector que desee controlar en "Mostrar grupos" o "Vista de lista detallada", y haga clic en un botón de control para habilitar el control solamente de ese proyector seleccionado.

También puede habilitar el control de todos los proyectores seleccionados si selecciona más de un proyector en "Mostrar grupos" o "Vista de lista detallada" y hace clic en un botón de control. Los métodos para seleccionar más de un proyector a la vez son los siguientes.

- Si selecciona un icono de grupo en "Mostrar grupos", todos los proyectores que se han registrado en ese grupo y que están configurados para ser monitorizados podrán controlarse al mismo tiempo.
- Mantenga presionada la tecla [Ctrl] del teclado mientras hace clic en los iconos deseados.
- Use arrastrar y soltar para seleccionar un rango de iconos deseados.



La tabla siguiente muestra el significado de los botones de control.

	Desconexión	Desconecta la alimentación del proyector.
	Cambiar fuente Ordenador1	Cambia la fuente de entrada al puerto [Computer1] o al puerto [Computer].
	Cambiar fuente Ordenador2	Cambia la fuente de entrada al puerto [Computer2].
	Cambiar fuente BNC	Cambia la fuente de entrada al puerto [BNC].
	Cambiar fuente S-Video	Cambia la fuente de entrada al puerto [S-Video].
	Cambiar fuente Video	Cambia la fuente de entrada al puerto [Video].
	Cambiar fuente DVI,HDMI	Cambia la fuente de entrada al puerto [DVI] o al puerto [HDMI].
	Cambiar fuente D-Video	Cambia la fuente de entrada al puerto [D4].
	Cambiar fuente EasyMP	Cambia a EasyMP o EasyMP.net.

Pista

- Algunos proyectores conectados quizás no estén equipados con todos los puertos y funciones antes mencionados. Si hace clic en el botón de un puerto o función que no está disponible, nada sucederá.
- Puede seleccionar objetos que desea controlar y usar los botones de control para realizar operaciones de control aunque se esté visualizando lo siguiente.  Para obtener detalles de cada visualización [p.24, 26](#)
- Propiedades de grupo
- Propiedades del proyector
- Lista de proyectores con errores y advertencias (Las operaciones de control solamente se pueden realizar para proyectores con un estado de advertencia.)

	Conexión	Conecta la alimentación del proyector.
---	----------	--

Funciones de control usando un navegador de Internet (Control de la Web)

Puede usar el navegador de Internet del ordenador para cambiar los ajustes del menú de configuración de los proyectores.

Procedimiento

1 Haga clic con el botón derecho del ratón en el icono del proyector que desea controlar en "Mostrar grupos" o "Vista de lista detallada" y seleccione "Control de la Web".

2 Se abrirá el navegador de Internet y se mostrará la ventana Control de la Web.

El control de la Web permite configurar las mismas opciones que el menú de ajustes del proyector. Consulte el *Manual de instrucciones* del proyector para obtener información sobre el menú de ajustes.



Pista

Puede seleccionar proyectores y hacer clic con el botón derecho del ratón sobre ellos para seleccionar "Control de la Web" aunque se esté visualizando lo siguiente.

- *Propiedades de grupo* ➔ p.26
- *Lista de proyectores con errores y advertencias (Las operaciones de control solamente se pueden realizar para proyectores con un estado de advertencia.)* ➔ p.24

Funciones de control usando ajustes de temporizador

Esto es útil para realizar ciertas operaciones de control tal como conectar y desconectar un proyector a horas específicas cada día o cada semana. Los ajustes de temporizador se pueden realizar ya sea para un único proyector, o de una vez para todos los proyectores de un grupo.



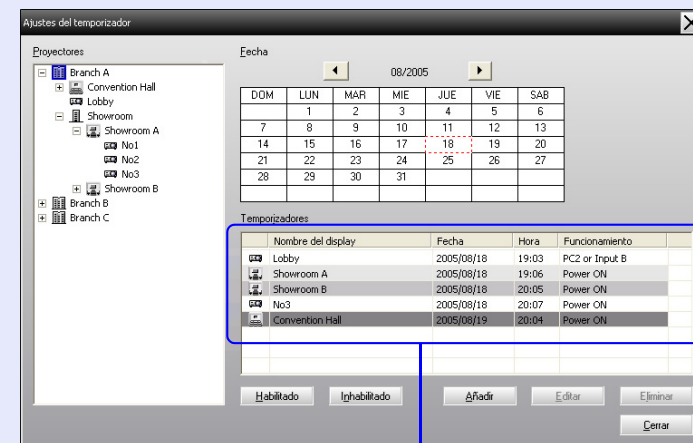

Procedimiento

1 Seleccione "Temporizador" - "Ajustes del temporizador" en el menú "Herramienta".

Se visualizará la siguiente ventana y entonces puede verificar el estado de ajuste del temporizador.



Los colores en las filas de la lista tienen los siguientes significados:

-  : Ajuste de temporizador del día actual
-  : Cuando algunos de los proyectores en el grupo tienen el ajuste de temporizador activado y otros lo tienen desactivado para el ajuste del temporizador del día actual
-  : Cuando el ajuste de temporizador del día actual es un ajuste desactivado
-  : Ajuste de temporizador para un día diferente del día actual

A seguir se brindan los detalles que se pueden verificar y las operaciones que se pueden realizar en este momento.

Proyectores	Selecciona un grupo o proyector para verificar el estado del mismo. Cuando se selecciona un grupo, se visualizan los estados de ajuste de temporizador de todos los proyectores de ese grupo.
Fecha	Muestra el día actual en un cuadro rojo. Los días para los cuales se han realizado ajustes de temporizador se visualizan con negrita. Haga clic en ◀ o ▶ para cambiar al calendario del mes anterior o siguiente.
Temporizadores	Muestra una lista de ajustes de temporizador.
[Habilitado] [Inhabilitado]	Cambia los ajustes de temporizador que han sido seleccionados de la lista de temporizador entre activado y desactivado.
[Añadir]	Registra nuevos ajustes de temporizador.
[Editar]	Le permite cambiar los ajustes de temporizador que han sido seleccionados de la lista de temporizador. Si se ha seleccionado un grupo para verificación de estado, no se pueden cambiar los ajustes.
[Eliminar]	Le permite borrar los ajustes de temporizador que han sido seleccionados de la lista de temporizador.

■ Procedimiento para nuevos ajustes de temporizador

2 Cuando hace clic en "Añadir", se visualiza la siguiente ventana y se aplican los nuevos ajustes de temporizador.

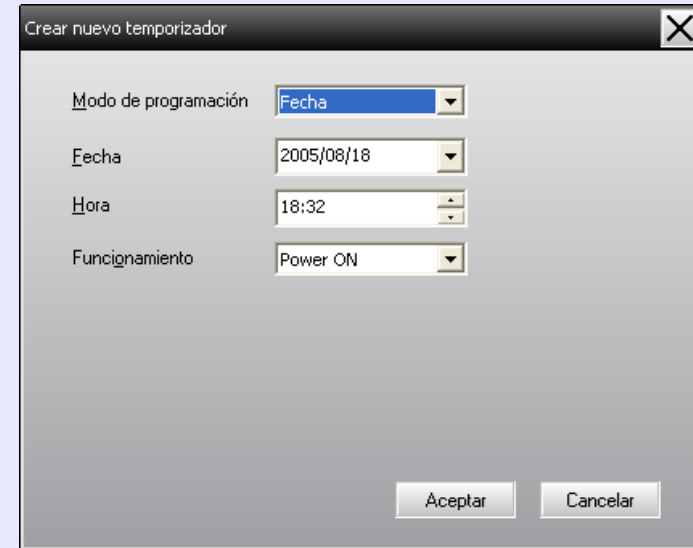

En "Funcionamiento", puede realizar las operaciones de conexión y desconexión de la alimentación y cambio de fuentes de entrada, de la misma manera para los botones de control en la ventana principal. Si se ajusta el cambio de fuente de entrada, se conectará la alimentación del proyector a la hora de inicio del temporizador aunque no esté encendido a esa hora. Por esta razón, no es necesario realizar dos ajustes de temporizador por separado para conectar la alimentación y cambiar la fuente de entrada.

3 Después de completar los ajustes de temporizador, haga clic en [Aceptar].

Se registrarán los ajustes de temporizador realizados y se podrán verificar en la lista de temporizador visualizada.



Pista

Puede activar o desactivar todos los ajustes de temporizador que han sido registrados. Seleccione "Temporizador" - "Activar" o "Desactivar" en el menú "Herramienta".

La función de notificación de correo electrónico puede utilizarse para enviar los mensajes de notificación correspondientes a una dirección de correo electrónico predefinida cuando un proyector que esté conectado a la red pase a un determinado estado, o si experimenta un problema o advertencia. Esta función permite notificar al operador del estado o los problemas de un proyector, aunque se encuentre en una ubicación distinta a la de los proyectores.



Pista

- *Se pueden registrar hasta un máximo de tres direcciones (destinos) y los mensajes pueden ser enviados a todos a la misma vez.*
- *Si ocurre un problema crítico con el proyector que hace que repentinamente deje de funcionar, es posible que no se pueda enviar un mensaje de notificación del problema al operador.*
- *Si "Modo en espera" en el menú de configuración del proyector se ajusta a "Red activada" o "Supervisión de red" se ajusta a "ON", se puede monitorizar el proyector incluso cuando se encuentre en el modo en espera (cuando la alimentación está desconectada).
☛ Manual de instrucciones del proyector*
- *En algunos proyectores, la función de notificación por correo puede definirse en el menú de ajustes. Cuando se define el envío de mensajes de notificación en el menú de ajustes del proyector, tanto las opciones del menú de ajustes como las opciones definidas en EMP Monitor se activan.*

Procedimiento

- 1 **Seleccione "Función de notificación por correo" en el menú "Herramientas".**

2

Se visualizará la ventana "Ajuste la función de notificación por correo".

Configure los siguientes parámetros.

Función de notificación por correo	Ajuste a "ON" para usar la función de notificación por correo.
Dirección IP del servidor SMTP	Introduzca la dirección IP para el servidor SMTP. Se puede introducir un máximo de 255 bytes. Al modificar el número de puerto del servidor SMTP, especifique este número de puerto. El valor predeterminado es "25". Puede introducir un número válido de 1 a 65535.
Dirección de correo del remitente	Introduzca la dirección de correo electrónico del remitente. Se puede introducir un máximo de 255 bytes.
Dirección de correo del destino 1	Especifique las direcciones de destino del correo de notificación. Se pueden especificar hasta tres direcciones de destino. Se puede introducir un máximo de 255 bytes.
Dirección de correo del destino 2	
Dirección de correo del destino 3	

- 3** Haga clic en [Evento de notificación] y marque los ítems para notificación de correo en la ventana que aparece.

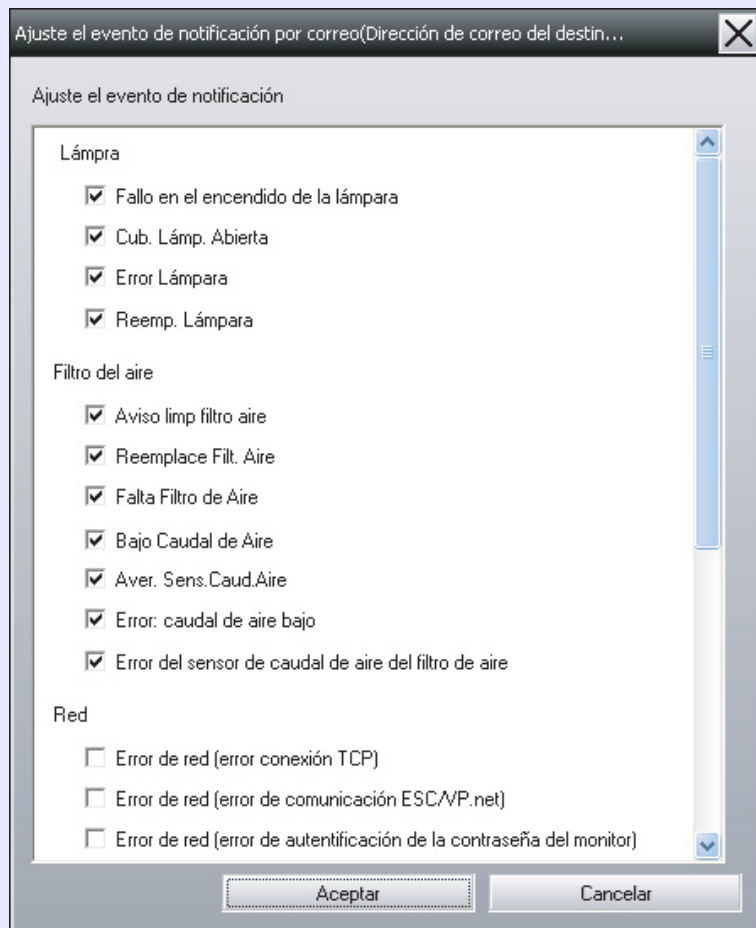

- 4** Haga clic en [Aceptar].

Si vuelve a aparecer la ventana "Ajuste la función de notificación por correo", repita los pasos 3 y 4 para especificar los eventos de los que desee recibir notificación.

- 5** Cuando termine la instalación, haga clic en [Aceptar].

Si el proyector detecta un problema o entra en un estado que requiere atención, se enviará un mensaje de correo electrónico como el mostrado abajo a la dirección especificada en "Dirección de correo del destino". Si hay más de un problema, aviso o estado, los mensajes se mostrarán en líneas separadas.

Ítem	Detalles mostrados
Tema del correo electrónico	Notificación del estado del proyector [Visualización del nombre que se muestra en "Mostrar grupos" o "Vista de lista detallada"]
Cuerpo del texto	<Visualización del nombre que se muestra en "Mostrar grupos" o "Vista de lista detallada"> ha entrado en el siguiente estado. <Mensaje de problema/advertencia/estado (Consulte el cuadro siguiente)>

Los detalles contenidos en el correo electrónico pueden consistir de los siguientes.

Mensaje	Solución
Error Interno	"Estado de los indicadores" ☛ "Estado de los indicadores" en <i>el Manual de instrucciones</i> del proyector
Error del ventilador	
Error de sensor	
Cub. Lámp. Abierta	
Fallo en el encendido de la lámpara	
Error Lámpara	
Error de temperatura interna alta	
Error: caudal de aire bajo	
Error del sensor de caudal de aire del filtro de aire	

Mensaje	Solución
Aviso de alta temperatura	"Estado de los indicadores" ☛ "Estado de los indicadores" en <i>el Manual de instrucciones</i> del proyector
Reemp. Lámpara	
Reemplace Filt. Aire	
Falta Filtro de Aire	
Bajo Caudal de Aire	
Aver. Sens.Caud.Aire	
Aviso limp filtro aire	
Sin señal.	El proyector no recibe señales de imágenes. Verifique el estado de conexión y verifique que la alimentación del equipo esté conectada.
Otro error	Deje de usar el proyector, desconecte el cable de alimentación de la toma de corriente y consulte a su proveedor local o póngase en contacto con el centro más cercano indicado en el documento <i>Condiciones de la garantía internacional</i> suministrado con el proyector.
Error de red (error conexión TCP)	Verifique que la alimentación del proyector está conectada y que el cable LAN está conectado, y también verifique que "Supervisión de red" está en "ON" y "Modo en espera" está en "Red activada".
Error de red (error de comunicación ESC/VP.net)	Verifique que el proyector está conectado correctamente a la red.
Error de red (error de autenticación de la contraseña del monitor)	Verifique la contraseña del proyector.

Se envían mensajes para informar que el proyector se ha recuperado de un estado de error o problema.

Puede usar el bloqueo de aplicación para evitar que terceras partes operen los proyectores usando el EMP Monitor y cambien ajustes sin permiso. Abrir y cerrar el EMP Monitor y la monitorización de estado todavía se puede realizar aunque esté aplicado el bloqueo de aplicación.

Además, cuando se ha ajustado una contraseña, se debe introducir la contraseña a fin de cancelar el bloqueo de aplicación. Esto asegura que el bloqueo de la aplicación no se pueda cancelar fácilmente, y así mejora la seguridad del sistema.

Cambio de bloqueo de aplicación entre activado y desactivado

■ Activación del bloqueo

Procedimiento

Seleccione "Herramienta" en el menú "Bloqueo de aplicación".

El bloqueo de aplicación se activará y no será posible ninguna operación que no sea abrir y cerrar el EMP Monitor y deshabilitar el bloqueo de aplicación.

■ Desactivación del bloqueo

Procedimiento

1 Seleccione "Herramienta" en el menú "Desbloqueo de aplicación".

2 Se visualizará la ventana de introducción de contraseña, de manera que introduzca la contraseña ajustada y luego haga clic en [Aceptar].

Si no se ha ajustado ninguna contraseña (ajuste por defecto), haga clic en [Aceptar] sin introducir una contraseña. Se recomienda que introduzca una contraseña a fin de reforzar la seguridad.

Se cancelará el bloqueo de aplicación y se podrán efectuar normalmente las operaciones.

Ajuste de una contraseña para cancelar el bloqueo de aplicación

Efectúe las siguientes operaciones mientras está cancelado el bloqueo de aplicación.

Procedimiento

1 Seleccione "Herramienta" en el menú "Configuración del entorno".

Se visualizará la ventana "Configuración del entorno".

2 Seleccione "Cambie la contraseña para bloqueo de aplicación".

3 Introduzca la contraseña en los cuadros "Contraseña nueva" y "Contraseña nueva (confirmación)" y luego haga clic en [Aceptar].

La contraseña puede ser de hasta un máximo de 16 bytes. Se pueden usar caracteres alfanuméricos de un byte.

Los proyectores no se pueden monitorizar ni controlar

Causa	Solución
¿El proyector está conectado correctamente a la red?	Conecte correctamente el cable de la red. ☛ "Conexiones del cable de red" en el <i>Manual de instrucciones</i> del proyector
¿El proyector ha sido configurado correctamente para la conexión a la red?	Verifique los ajustes del comando del menú de configuración "Red" del proyector. ☛ <i>Manual de instrucciones</i> del proyector
¿El EMP Monitor se ha instalado correctamente en el ordenador?	Debe desinstalar el EMP Monitor e instalarlo nuevamente.
¿Todos los proyectores que desea controlar o monitorizar están registrados?	Registre los proyectores. ☛ p.7
¿El menú de configuración "Supervisión de red" o "Modo en espera" se ha ajustado a "ON" o "Red activada"?	Para usar el EMP Monitor para monitorear y controlar el proyector cuando está en el modo de espera, el menú de configuración "Supervisión de red" o "Modo en espera" del proyector debe estar en "ON" o "Red activada". ☛ <i>Manual de instrucciones</i> del proyector

No se envía un mensaje de correo cuando aparece un problema con un proyector

Causa	Solución
¿El proyector está conectado correctamente a la red?	Conecte correctamente el cable de la red. ☛ "Conexiones del cable de red" en el <i>Manual de instrucciones</i> del proyector
¿El proyector ha sido configurado correctamente para la conexión a la red?	Verifique los ajustes del comando del menú de configuración "Red" del proyector. ☛ <i>Manual de instrucciones</i> del proyector
¿Se ha ajustado correctamente la dirección IP del servidor SMTP, el número de puerto y la dirección de correo electrónico del destinatario?	Verifique los detalles de ajuste.
¿El menú de configuración "Supervisión de red" o "Modo en espera" se ha ajustado a "ON" o "Red activada"?	Para usar la función de notificación por correo electrónico mientras el proyector está en el modo en espera, ajuste "Supervisión de red" o "Modo en espera" a "ON" o "Red activada" en los menús de configuración del proyector. ☛ <i>Manual de instrucciones</i> del proyector

Causa	Solución
¿Ha surgido un problema crítico que provoca que el proyector deje de funcionar momentáneamente?	Cuando el proyector deja de funcionar momentáneamente, no puede enviar mensajes por correo electrónico. Si el proyector no se puede reiniciar después de haber verificado esto, consulte a su proveedor o póngase en contacto con el centro más cercano indicado en el documento <i>Condiciones de la garantía internacional</i> suministrado con el proyector.
¿Se está suministrando alimentación al proyector?	Verifique si se ha interrumpido el suministro de alimentación en el lugar donde está instalado el proyector o si ha saltado el fusible de la toma de corriente eléctrica al cual está conectado el proyector.

Propiedad intelectual.

Todos los derechos reservados. Esta publicación no puede ser reproducida, almacenada en un sistema de recuperación o, transmitida, de forma parcial o total, por cualquier medio, ya sea a título enunciativo y no exhaustivo, de forma electrónica, mecánica, de fotocopia y registro ni, explotada de cualquier otra forma, sin la previa autorización y por escrito de Seiko Epson Corporation.

Propiedad industrial.

Seiko Epson Corporation, asume en su caso la titularidad y, cualquier derecho, que le pueda corresponder en materia de propiedad industrial y, que pueda derivarse de la información contenida en la presente publicación.

Responsabilidad

Seiko Epson Corporation no asume responsabilidad alguna por los daños y/o perjuicios resultantes del uso de la información contenida aquí.

Asimismo Seiko Epson Corporation ni sus afiliados serán responsables ante el comprador de este producto o terceras partes, por los daños, pérdidas, costes, gastos incurridos por el comprador o terceras partes o, en general por cualquier tipo de reclamación y/o perjuicio derivado de: accidentes, usos incorrectos, abusos de este producto, modificaciones no autorizadas, reparaciones o alteraciones a este producto, o fallos en el cumplimiento estricto de las instrucciones de mantenimiento y operacionales de Seiko Epson Corporation.

Seiko Epson Corporation, no será responsable por los daños y/o perjuicios derivados del uso de cualquier opción y/o cualquier producto consumible diferente de los designados como Productos Originales y/o oficiales Epson o, Productos homologados por Seiko Epson Corporation.

Del mismo modo, Seiko Epson Corporation no responderá/n de la falta de exactitud que, en su caso, pueda existir entre la presente publicación y las ilustraciones y pantallas reales.

Actualizaciones

El contenido de esta guía está sujeto a cambios y/o actualizaciones sin previo aviso, si bien cualquier cambio que afecte de forma sustancial a la presente publicación será debidamente informado por medio del/os sitio/s web titularidad de Seiko Epson Corporation.

Noticia general:

EasyMP y EasyMP.net son marcas registradas de Seiko Epson Corporation.

Windows, WindowsNT y VGA son marcas comerciales o marcas registradas de Microsoft Corporation en los Estados Unidos.

Macintosh es una marca registrada de Apple Inc.

Pentium es una marca registrada de Intel Corporation.

Otros nombres de productos utilizados aquí se utilizan para propósitos de identificación y pueden ser marcas comerciales de sus respectivos dueños. Epson deniega cualquiera y todos los derechos sobre esas marcas.