

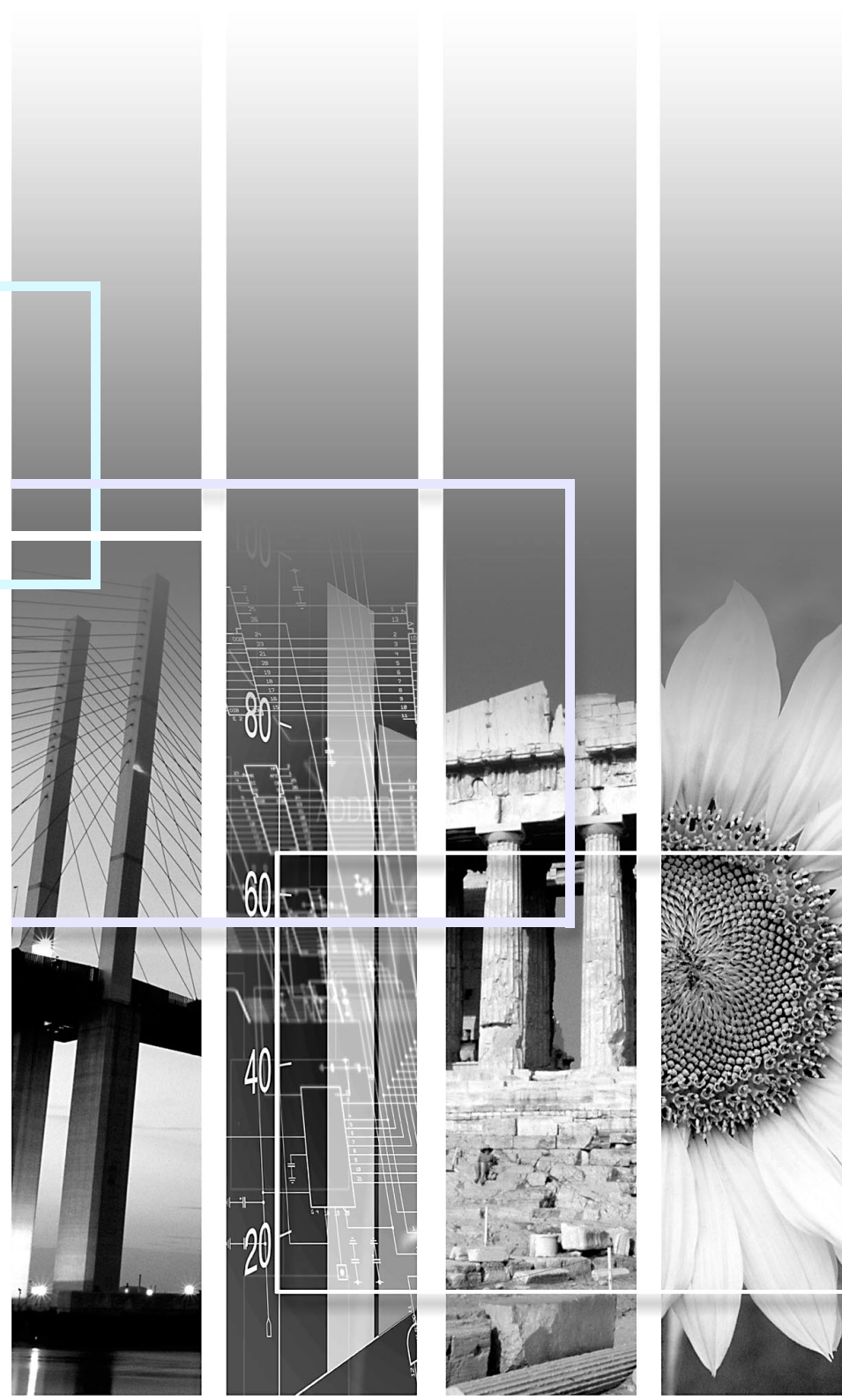



EPSON

EMP Monitor V4.21 Operativni priročnik



Spodnja tabela prikazuje simbole, ki so uporabljeni v tem priročniku, skupaj z njihovim pomenom.

	Označuje nekaj, kar lahko povzroči poškodbo ali škodo na projektorju.
 	Označuje informacijo, ki se nanaša na temo ali ki jo je koristno vedeti.
	Označuje stran, kjer se nahaja sorodna tema ali podrobnejša razlaga. Da se premaknete na to stran, kliknite na številko strani.
[(Ime)]	Označuje ime vrat projektorja ali meni računalnika ali naziv predmeta. Primer: [InputA] [Start]

Pomen uporabljenih simbolov	1	Registracija večih projektorjev naenkrat v nadzorovano skupino	14
Naloge, ki jih lahko opravite z uporabo monitorja EMP	4	Če se po registraciji spremeni ime ali IP naslov projektorja	16
Operativno okolje	5	Za projektorje, ki so bili ročno registrirani.....	16
Kompatibilni računalniki	5	Za projektorje, ki so bili registrirani s samodejnim iskanjem	16
Inštaliranje EMP Monitorja	5	Ukinitiv (brisanje) registracij projektorjev	17
Omejitve s strani okolja Windows Vista	6	Izgled nadzornega okna	18
Preden začnete z operacijami	6	Kako menjavati izgled	18
Registracija in brisanje projektorjev, ki jih nadzorujete	7	Nadzorovanje z uporabo "Pogled skupin"	18
Zagon EMP Monitorja	7	Pomeni ikon "Pogled skupin"	18
Registracija projektorjev s samodejnim iskanjem (Iskanje in registriranje projektorjev, ki se nahajajo v istem segmentu).....	8	Uporaba ikon v "Pogled skupin"	19
Postopki za samodejno iskanje	8	Nadzor z uporabo "Pogled seznama s podrobnostmi"	20
Postopki za registracijo	9	Pomeni ikon "Pogled seznama s podrobnostmi"	20
Nastavitev seta naslovov za izvedbo samodejnega iskanja in registracije.....	10	Izbiranje predmetov za prikaz.....	21
Postopki za samodejno iskanje	10	Urejanje seznamov	22
Postopki za registracijo	11	Iskanje zelenih ikon (Seznam projektorjev)	22
Registracija z natančno navedbo IP naslova (Ročna registracija)	13	Nadzor z uporabo sistemske vrstice	23
		Prikaz projektorjev s statusom težave ali opozorila v seznamu	24

Podroben pregled lastnosti	25
Prikaz lastnosti skupine	25
Prikaz lastnosti projektorja	26
Prikaz in brisanje dnevnikov	26
Prikaz dnevnikov	26
Brisanje dnevnikov	26

Uporaba kontrolnih funkcij **27**

Izvajanje kontrole s kontrolnimi gumbi.....	27
Izvajanje kontrole z uporabo spletnega brskalnika (Spletni nadzor)	28
Izvajanje kontrole z uporabo nastavitev časovnika.....	28
Postopki za nove nastavitve časovnika	29

Nastavitve funkcije obveščanja po e-pošti **30**

Poslana je elektronska pošta, ki operaterja obvešča o težavi/opozorilu/statusu **32**

Funkcija zaklepanja aplikacije **33**

Preklop zaklepanja aplikacije med omogočeno in onemogočeno	33
Omogočanje zaklepanja.....	33
Onemogočenje zaklepanja	33
Nastavitev gesla za prekinitvev zaklepanja aplikacije.....	33

Odpravljanje motenj **34**

Projektorjev se ne da nadzirati in kontrolirati.....	34
Elektronsko sporočilo ni poslano, ko se na projektorju pojavi težava.....	34

Z EMP monitorjem lahko izvajate operacije, kot je preverjanje statusov večih EPSON-ovih projektorjev, ki so priključeni na omrežje na računalniškem zaslonu, in kontroliranje projektorjev z računalnika. Sledijo kratki opisi nadzora in kontroliranja funkcij, ki jih lahko izvedete z uporabo monitorja EMP.

- Registriranje projektorjev za nadzor in kontrolo
 - Projektorje na omrežju se lahko išče samodejno, potem pa lahko med najdenimi projektorji izberete tiste, ki jih boste registrirali.
 - Lahko vnesete IP naslove ciljnih projektorjev, da jih registrirate.
- Registrirane projektorje lahko razdelite v skupine, da jih potem lahko nadzorujete in kontrolirate po skupinah
- Nadzorovanje statusov registriranih projektorjev
 - Status (ON/OFF) projektorjev in težave oz. opozorila, na katere je treba biti pozoren, lahko prek ikon vizualno preverite.
 - Lahko izberete skupino projektorjev ali en projektor, ki vas zanima, in preverite skupni obratovalni čas žarnice ali podrobnosti informacij, kot so vhodi, težave in opozorila za te projektorje.
- Kontroliranje registriranih projektorjev
 - Projektorje lahko izberete v skupinah ali posamezno in nato lahko izvedete operacije za te projektorje kot npr. priklop in izklop in menjava vhodov.
 - S funkcijami spletnega nadzora lahko spreminjate nastavitve v projektorjevem meniju Konfiguracija.
 - Če se redno ali ob določenih dnevih izvajajo nekatere kontrole, lahko uporabite "Nastavitve časovnika", da registrirate časovnikove nastavitve.
- Nastavitve funkcije obveščanja po e-pošti

Lahko nastavite e-mail naslove, na katere bodo poslana opozorila, če se na registriranem projektorju pojavi status, ki zahteva pozornost, npr. težave.

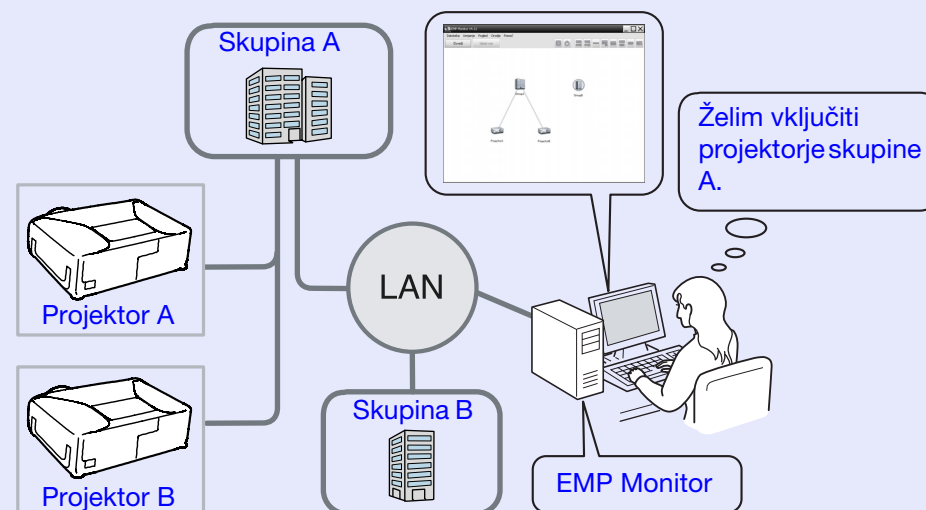

Primer systemske konfiguracije



NASVET

Da projektorje lahko nadzorujete in kontrolirate tudi, ko so v stanju pripravljenosti*, izvedite naslednje nastavitve na projektorjih. Nastavitve, ki jih je treba izvesti, se bodo razlikovale odvisno od projektorja.

☛ "Meni Konfiguracija" v Piročnik za uporabnika.

- Nastavi "Nadzor omrežja" na "Vklopljeno".
- Nastavi "Bekleme Modu" na "Omrežje vklop".

* ***Ko projektorjev indikator statusa  gori oranžne barve***

Kompatibilni računalniki

Računalnikov Macintosh ne morete uporabiti.

OS	Windows 98 Second Edition SP1/Me/NT.4.0 SP6/2000 Professional SP4/XP 32-bitne verzije (Home Edition/Professional) SP1 in kasneje/Vista 32-bitne verzije (Home Basic/Home Premium/Ultimate/Business/Enterprise Editions) • Inštalirati je treba Internet Explorer Ver. 5.0 ali kasnejšo.
CPU	Pentium MMX 166 MHz ali višji (priporočen je Pentium II 233 MHz ali višji)
Kapaciteta spomina	64 MB ali več (priporočeno je 128 MB ali več)
Nezaseden prostor na trdem disku	50 MB ali več
Prikazovalnik	SVGA (800×600) ali višja resolucija, 32 bitna ali višja barva prikazovalnika

* Operacije, ki jih izvajate na računalniku, se lahko upočasnijo, kar je odvisno od števila projektorjev, ki jih upravljate. Če se to zgodi, uporabite računalnik z višjimi specifikacijami.

* EMP Monitor se ne more uporabljati v okoljih, ki ne dovoljujejo prenosa pingov.

Inštaliranje EMP Monitorja

Če uporabljate Windows2000/NT4.0/XP/Vista, morate imeti pooblastilo administratorja za inštalacijo EMP Monitorja.

POSTOPEK

- 1 Prižgite računalnik in končajte vse odprte aplikacije.**
- 2 Vložite CD-ROM "EPSON Projector Software for Monitoring" v računalniško enoto za CD-ROM.**
Inštalacija se avtomatsko prične.
- 3 Od tu naprej nadaljujte z inštalacijo tako, da sledite navodilom na ekranu.**

Omejitve s strani okolja Windows Vista

Če EMP Monitor uporabljate pod Windows Vista, pazite na sledeče omejitve.

- Da lahko uporabljate "Registracija ob zagonu" na ekranu "Priprava okolja" pri EMP monitorju, morate imeti pooblastilo administratorja.
 - ☛ "Nadzor z uporabo sistemske vrstice" [str.23](#)
- Tudi po deinstalaciji EMP monitorja bodo nastavitve in vpisni podatki ostali na trdem disku. Če teh podatkov ne potrebujete več, lahko izbrišete mapo "EMP Monitor V4.21". Če ste pri inštalaciji uporabili privzete nastavitve, to mapo najdete v:
"C:\Users*(uporabniško ime)*\AppData\Local\VirtualStore\
Program Files\EPSON Projector\EMP Monitor V4.21"

Preden začnete z operacijami

Preverite sledeče točke, preden zaženete EMP Monitor.

- EMP Monitor je treba inštalirati na računalnik, ki ga boste uporabljali za nadzorovanje in kontrolo.
- Računalnik in projektorji morajo biti priključeni na omrežje.
- Če uporabljate Windows 2000, NT4.0, XP ali Visto, morate računalnik zagnati v administratorskem načinu.

Če uporabljate EMP-6000/82/62/828/821/81/61

- Da lahko uporabljate EMP Monitor, potrebujete komercialno dostopen serijski ⇔ TCP/IP adapter za pretvarjanje in povezovalni kabel.
 - ☛ "V pripravljenosti" v *Priročnik za uporabnika projektorja*
- Naredite nastavitve za serijski ⇔ TCP/IP adapter za pretvarjanje preden se poveže s projektorjem.

Ta operacija se izvede, ko prvič zaženete EMP Monitor, potem ko je bil inštaliran, in ko bi radi dodali projektorje. Ko je projektor registriran, se njegov status samodejno pokaže vsakič, ko zaženete EMP Monitor od te točke dalje.

Zagon EMP Monitorja

POSTOPEK

1 Kliknite [Start] - [Programi] ali [Vsi programi]) - [EPSON Projector] - [EMP Monitor V4.21] v tem vrstnem redu, da zaženete EMP Monitor.

2 Pokaže se glavno okno.



Operacije, kjer s samodejnim iskanjem registrirate projektorje, se bodo razlikovale odvisno od tega, kje so projektorji povezani z omrežjem.

- Registracija projektorja, ki se nahaja v istem segmentu, kjer je inštaliran računalnik EMP Monitor, je povezana z.
 - ☛ "Registracija projektorjev s samodejnim iskanjem (Iskanje in registriranje projektorjev, ki se nahajajo v istem segmentu)" [str.8](#)
- Pri registraciji projektorjev, ki so v večih segmentih omrežja
 - ☛ "Nastavitev seta naslovov za izvedbo samodejnega iskanja in registracije" [str.10](#)

Registracija projektorjev s samodejnim iskanjem (Iskanje in registriranje projektorjev, ki se nahajajo v istem segmentu)

POSTOPEK

Postopki za samodejno iskanje

1 Desni klik v "Pogled skupin" in izberete "Novo" - "Projektor (samodejno iskanje)".

Pokaže se okno "Ustvari nov projektor (samodejna registracija)".

- Če se pokaže "Pogled seznama s podrobnostmi", v meniju "Urejanje" izberite "Novo" - "Projektor (samodejno iskanje)".

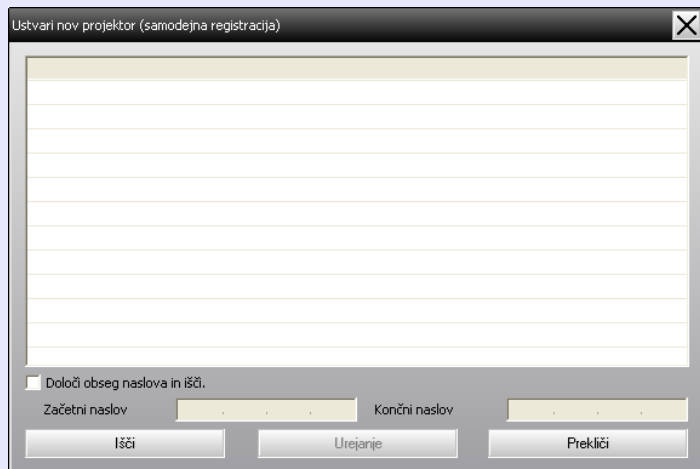

2 Kliknite [Išči].

Izvede se samodejno iskanje in pokažejo se imena najdenih projektorjev.

- Če se na seznamu ne pokaže projektor, uporabite "Registracija z natančno navedbo IP naslova (Ročna registracija)". ➔ [str.13](#)

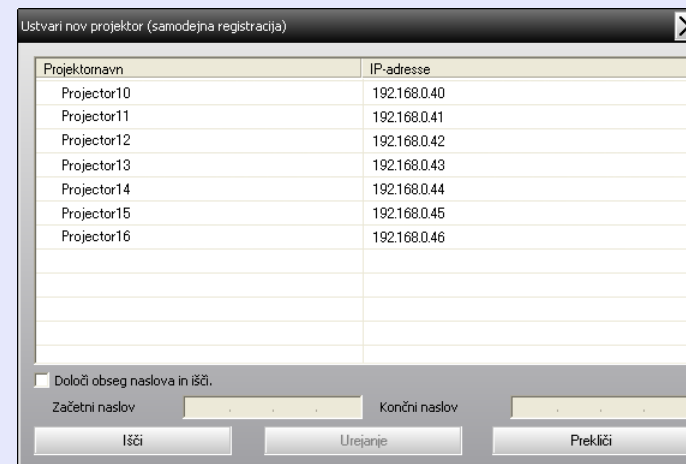

Projektornavn	IP-adresse
Projector10	192.168.0.40
Projector11	192.168.0.41
Projector12	192.168.0.42
Projector13	192.168.0.43
Projector14	192.168.0.44
Projector15	192.168.0.45
Projector16	192.168.0.46



NASVET

- *To operacijo lahko izvedete tudi, če izberete "Projektor (samodejno iskanje)" v "Novo" v meniju "Urejanje".*
- *Projektorjev, ki koristijo serijski ⇔ TCP/IP adapter za pretvarjanje, se ne da najti.*

■ Postopki za registracijo

3 Izberite projektor(je), ki jih želite registrirati, in nato kliknite [Urejanje].

Pokaže se naslednje okno.

Naredite nujne nastavitve, medtem ko se nanašate na sledečo tabelo.



Prikaz imena	Vnesite ime projektorja(-jev), ki naj bi bilo prikazano v "Pogled skupin" ali "Pogled seznama s podrobnostmi". Vnesete lahko do maksimalno 32 bajtov. Presledka ne morete uporabiti kot prvi znak.
Ikona prikaza	Vnesite ikono (ikone), ki naj bi bile prikazane v "Pogled skupin" ali "Pogled seznama s podrobnostmi".

Starševska skupina	Izberite, ko registrirate projektor v skupini. Če ne ustvarite skupin, tega ne morete izbrati. "Registracija večih projektorjev naenkrat v nadzorovano skupino" str.14
Ime projektorja	Prikaže ime, ki je registrirano na projektorju.
Naslov IP	Pokaže IP naslov za registrirani projektor.
Uporabi serijski ↔ TCP/IP adapter za pretvarjanje.	Tega ne morete izbrati, če projektorje registrirate s samodejnim iskanjem.
Številka vrat	Tega ne morete izbrati, če projektorje registrirate s samodejnim iskanjem.
Geslo monitorja	Če za projektor niste nastavili Gesla monitorja, obvezno vnesite Geslo monitorja, ki je bilo določeno. Če tokrat ni vnešeno pravilno geslo, projektorja ne boste mogli nadzirati in kontrolirati, četudi je bil registriran.
Opis	Vnesete lahko neke vrste spomin o projektorju. Podrobnosti, ki jih vnesete, se bodo pokazale v lastnostih projektorja. Vnesete lahko do maksimalno 60 bajtov.
Monitor	To izberete, če želite zagnati nadzor.

4 Po vnosu podrobnosti kliknite [Registracija], da začnete registracijo. Ko se pokaže sporočilo, kliknite [V redu].

Če želite nadaljevati z registracijo drugih projektorjev, ponovite koraka 3 in 4.



NASVET

Projektorji, ki so bili registrirani z samodejnim iskanjem, se iščejo po projektorjevem imenu vsakič, ko zaženete EMP Monitor.

5 Za končanje registracije kliknite v desnem zgornjem kotu okna ali kliknite [Prekliči].

Ikona(-e) projektorja(-jev), ki ste ga/jih registrirali, bo/bodo prikazana(-e) v "Pogled skupin" ali "Pogled seznama s podrobnostmi".

Nanašajte se na "Nadzor izgleda okna" za podrobnosti pri uporabi "Pogled skupin" ali "Pogled seznama s podrobnostmi".  [str.18](#)

Nastavitev seta naslovov za izvedbo samodejnega iskanja in registracije



NASVET

Projektorjev, ki koristijo serijski \Leftrightarrow TCP/IP adapter za pretvarjanje, se ne da najti.

POSTOPEK

■ Postopki za samodejno iskanje

1

Desni klik v "Pogled skupin" in izberete "Novo" - "Projektor (samodejno iskanje)".

Pokaže se okno "Ustvari nov projektor (samodejna registracija)".

- Če se pokaže "Pogled seznama s podrobnostmi", v meniju "Urejanje" izberite "Novo" - "Projektor (samodejno iskanje)".

2 Izberite potrditveno polje "Določi obseg naslova in išči" in nato vnesite začetni in končni naslov v setu.

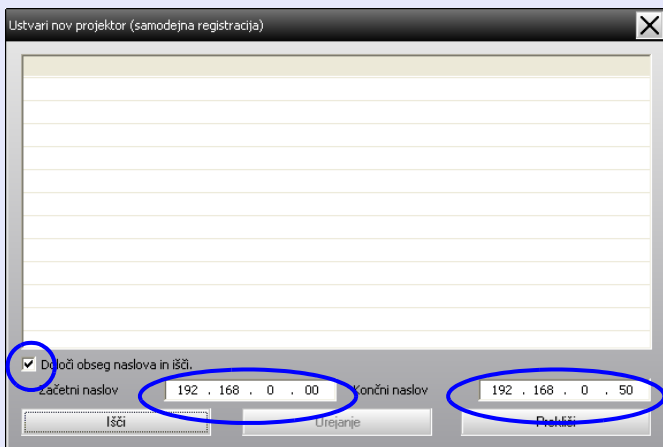

3 Kliknite [Išči].
Izvede se samodejno iskanje in pokažejo se imena najdenih projektorjev.

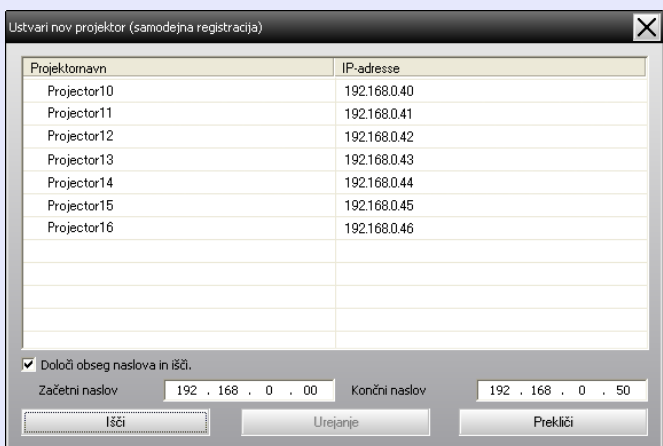

Postopki za registracijo

4 Izberite projektor(je), ki jih želite registrirati, in nato kliknite [Urejanje].

Pokaže se naslednje okno.

Naredite nujne nastavitve, medtem ko se nanašate na sledečo tabelo.

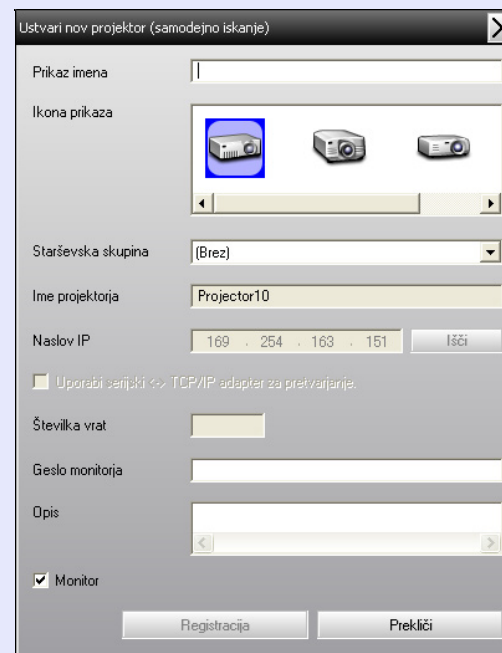

Prikaz imena	Vnesite ime projektorja(-jev), ki naj bi bilo prikazano v "Pogled skupin" ali "Pogled seznama s podrobnostmi". Vnesete lahko do maksimalno 32 bajtov. Presledka ne morete uporabiti kot prvi znak.
Ikona prikaza	Vnesite ikono (ikone), ki naj bi bile prikazane v "Pogled skupin" ali "Pogled seznama s podrobnostmi".

Starševska skupina	Izberite, ko registrirate projektor v skupini. Če ne ustvarite skupin, tega ne morete izbrati.  "Registracija večih projektorjev naenkrat v nadzorovano skupino" str.14
Ime projektorja	Prikaže ime, ki je registrirano na projektorju.
Naslov IP	Pokaže IP naslov za registrirani projektor.
Uporabi serijski ↔ TCP/IP adapter za pretvarjanje.	Tega ne morete izbrati, če projektorje registrirate s samodejnim iskanjem.
Številka vrat	Tega ne morete izbrati, če projektorje registrirate s samodejnim iskanjem.
Geslo monitorja	Če za projektor niste nastavili Gesla monitorja, obvezno vnesite Geslo monitorja, ki je bilo določeno. Če tokrat ni vnešeno pravilno geslo, projektorja ne boste mogli nadzirati in kontrolirati, četudi je bil registriran.
Opis	Vnesete lahko neke vrste spomin o projektorju. Podrobnosti, ki jih vnesete, se bodo pokazale v lastnostih projektorja. Vnesete lahko do maksimalno 60 bajtov.
Monitor	To izberete, če želite zagnati nadzor.

6

Za končanje registracije kliknite  v desnem zgornjem kotu okna ali kliknite [Prekliči].

Ikona(-e) projektorja(-jev), ki ste ga/jih registrirali, bo/bodo prikazana(-e) v "Pogled skupin" ali "Pogled seznama s podrobnostmi".

Nanašajte se na "Nadzor izgleda okna" za podrobnosti pri uporabi "Pogled skupin" ali "Pogled seznama s podrobnostmi".  [str.18](#)

5

Po vnosu podrobnosti kliknite [Registracija], da začnete registracijo. Ko se pokaže sporočilo, kliknite [V redu].

Če želite nadaljevati z registracijo drugih projektorjev, ponovite koraka 4 in 5.

Registracija z natančno navedbo IP naslova (Ročna registracija)

POSTOPEK

1 Desni klik v "Pogled skupin" in izberete "Novo" - "Projektor (ročna registracija)".

Pokaže se naslednje okno.

- Če se pokaže "Pogled seznama s podrobnostmi", v meniju "Urejanje" izberite "Novo" - "Projektor (ročna registracija)".



NASVET

To operacijo lahko izvedete tudi, če izberete "Projektor (ročna registracija)" v "Novo" v meniju "Urejanje".

2 V okvirček "Naslov IP" vnesite IP naslov projektorja, ki ga boste registrirali, in kliknite [Išči]. Ko se pokaže sporočilo, kliknite [V redu].

- Če uporabljate serijski ↔ TCP/IP adapter za pretvarjanje in kabel za povezavo projektorja, izberite "Uporabi serijski ↔ TCP/IP adapter za pretvarjanje.". Vnesite številko vrat v "Številka vrat" in nato kliknite [Išči].

3 Po končanem iskanju vnesite podatke za projektor, ki ga boste registrirali, medtem ko se nanašate na spodnjo tabelo.

Prikaz imena	Vnesite ime projektorja(-jev), ki naj bi bilo prikazano v "Pogled skupin" ali "Pogled seznama s podrobnostmi". Vnesete lahko do maksimalno 32 bajtov. Presledka ne morete uporabiti kot prvi znak.
Ikona prikaza	Vnesite ikono (ikone), ki naj bi bile prikazane v "Pogled skupin" ali "Pogled seznama s podrobnostmi".
Starševska skupina	Izberite, ko registrirate projektor v skupini. Če ne ustvarite skupin, tega ne morete izbrati. ☛ "Registracija večih projektorjev naenkrat v nadzorovano skupino" str.14
Ime projektorja	Prikaže ime, ki je registrirano na projektorju.
Naslov IP	Prikaže IP naslov, ki ste ga vnesli v koraku 2.
Uporabi serijski ↔ TCP/IP adapter za pretvarjanje.	To izberite, če uporabljate serijski ↔ TCP/IP adapter za pretvarjanje, da priključite projektor.

Številka vrat	Če uporabljate serijski \Leftrightarrow TCP/IP adapter za pretvarjanje, da priključite projektor, vnesite številko vrat.
Geslo monitorja	Če za projektor niste nastavili Gesla monitorja, obvezno vnesite Geslo monitorja, ki je bilo določeno. Če tokrat ni vnešeno pravilno geslo, projektorja ne boste mogli nadzirati in kontrolirati, četudi je bil registriran. Če uporabljate serijski \Leftrightarrow TCP/IP adapter za pretvarjanje, da priključite projektor, varnostne funkcije Geslo monitorja ne morete uporabiti.
Opis	Vnesete lahko neke vrste spomin o projektorju. Podrobnosti, ki jih vnesete, se bodo pokazale v lastnostih projektorja. Vnesete lahko do maksimalno 60 bajtov.
Monitor	To izberete, če želite zagnati nadzor.

Registracija večih projektorjev naenkrat v nadzorovano skupino

Registrirani projektorji lahko potem skupaj registrirate v različne skupine, da jih tako lahko nadzorujete in kontrolirate skupaj. Poleg tega, če izberete eno od registriranih skupin za "Starševska skupina", lahko nadzor in kontrolo izvajate na vseh projektorjih v tej "Starševska skupina". "Starševska skupina" lahko nastavite za ostale starševske skupine in tako lahko ustvarite hierarhično ureditev skupine kot je sledeča.

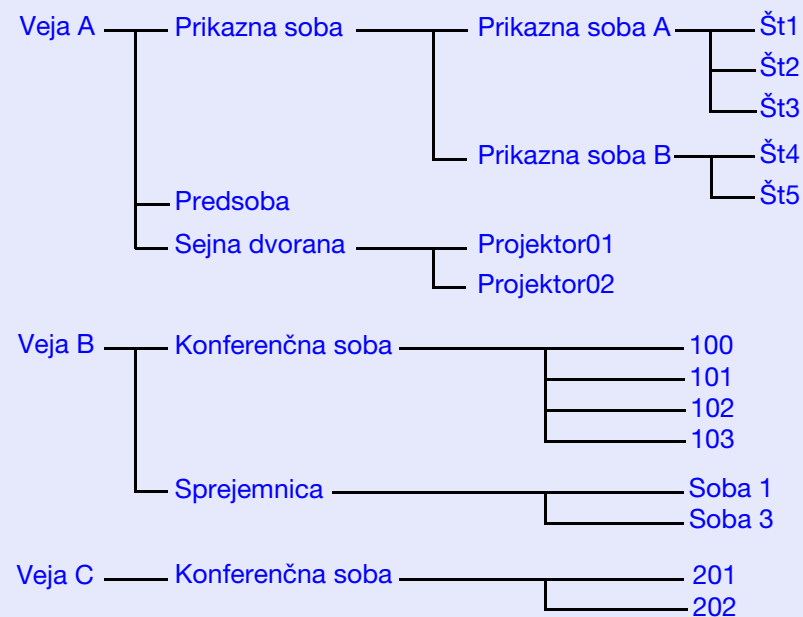

Najprej ustvarite registracijske skupine in nato registrirajte projektorje v skupine, ki ste jih ustvarili.

4 Po vnosu podrobnosti kliknite [Registracija], da začnete registracijo. Ko se pokaže sporočilo, kliknite [V redu].

Ikona(-e) projektorja(-jev), ki ste ga/jih registrirali, bo/ bodo prikazana(-e) v "Pogled skupin" ali "Pogled seznama s podrobnostmi".

POSTOPEK

1 Desni klik v "Pogled skupin" in izberete "Novo" - "Skupina".

Pokaže se naslednje okno.

Naredite nujne nastavitve, pri čemer upoštevajte spodnjo tabelo.

- Če se pokaže "Pogled seznama s podrobnostmi", v meniju "Urejanje" izberite "Novo" - "Skupina".

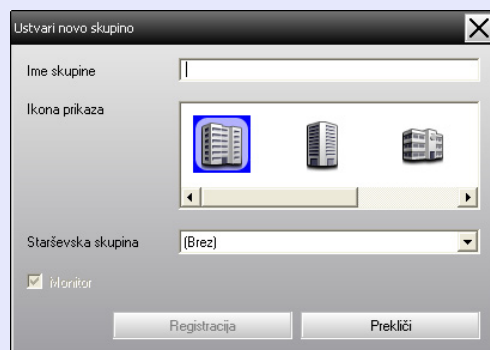

Ime skupine	Vnesite ime skupine (skupin), ki naj bi bilo prikazano v "Pogled skupin" ali "Pogled seznama s podrobnostmi". Vnesete lahko do maksimalno 32 bajtov. Presledka ne morete uporabiti kot prvi znak.
Ikona prikaza	Vnesite ikono (ikone), ki naj bi bile prikazane v "Pogled skupin" ali "Pogled seznama s podrobnostmi".
Starševska skupina	S tem izberete starševsko skupino. Če ne ustvarite skupin, tega ne morete izbrati.
Monitor	S tem nadzorujete vse projektorje, ki so bili registrirani v skupini. Če tega ne izberete, se bodo uporabile nastavitve, ki so bile narejene, ko so bili registrirani posamezni projektorji. Tega ne morete nastaviti, ko delate novo skupino.



NASVET

To operacijo lahko izvedete tudi, če izberete "Skupina" v "Novo" v meniju "Urejanje".

2

Po vnosu podrobnosti kliknite [Registracija], da začnete registracijo. Ko se pokaže sporočilo, kliknite [V redu].

Ikona(-e) projektorja(-jev), ki ste ga/jih registrirali, bo/ bodo prikazana(-e) v "Pogled skupin" ali "Pogled seznama s podrobnostmi".

3

Desni klik na ikono (ikone) projektorja, da registrirate skupino, ki ste jo ustvarili v "Pogled skupin" ali "Pogled seznama s podrobnostmi", in izberite "Urejanje".



NASVET

To operacijo lahko izvedete tudi, če izberete "Urejanje" v meniju "Urejanje".

4

V oknu "Uredi projektor" izberite ime skupine, ki ga boste uporabili pri registraciji v "Starševska skupina" in nato kliknite [Spremeni].

Status registracije skupine bo prikazan kot ikona v "Pogled skupin" ali "Pogled seznama s podrobnostmi".



NASVET

Podrobnosti o registraciji lahko preverite tudi s "Seznam projektorjev" v meniju "Pogled".

Če se po registraciji spremeni ime ali IP naslov projektorja

■ Za projektorje, ki so bili ročno registrirani

POSTOPEK

- 1 Desni klik na ikono projektorja v "Pogled skupin" ali "Pogled seznama s podrobnostmi" in izberite "Nadzor onemogočen". Nato ponovno z desno kliknite na ikono projektorja in izberite "Urejanje".





NASVET

Te operacije lahko izvedete tudi z uporabo menija "Urejanje".

- 2 Če se spremeni samo ime projektorja, kliknite [Išči] v prikazanem oknu "Uredi projektor". Če se spremeni IP naslov, vnesite nov IP naslov v "Naslov IP" in nato kliknite [Išči]. Ko se pokaže sporočilo, kliknite [V redu].
- 3 Ko se prikazovalnik vrne na okno "Uredi projektor", kliknite [Spremeni].

■ Za projektorje, ki so bili registrirani s samodejnim iskanjem

POSTOPEK

- 1 Izbrišite projektor(je), katerih ime ali IP naslov se je spremenil, v "Pogled skupin" ali "Pogled seznama s podrobnostmi".  [str.17](#)
- 2 Izvedite samodejno iskanje za ponovno registracijo projektorja(-jev).  [str.8](#)

Ukinitev (brisanje) registracij projektorjev

Registracije projektorjev lahko izbrišete, če jih ne potrebujete več za nadzorovanje in kontrolo z uporabo EMP Monitorja.

POSTOPEK

**Desni klik na ikono za projektor ali skupino, ki jo želite izbrisati v "Pogled skupin" ali "Pogled seznama s podrobnostmi", in izberite "Izbriši".
Ko se pokaže sporočilo, kliknite [V redu].**

Za brisanje lahko izberete več kot en projektor v "Pogled skupin" ali "Pogled seznama s podrobnostmi".

Metode izbiranja več kot enega projektorja naenkrat so sledeče.

- Če izberete ikono skupine v "Pogled skupin", se istočasno izbrišejo vsi projektorji, ki so bili registrirani v tej skupini.
- Držite tipko [Ctrl] na tipkovnici, medtem ko klikate na zelene ikone.
- Uporabite vleci in spusti, da izberete niz zelenih ikon.



NASVET

To operacijo lahko izvedete tudi, če izberete "Izbriši" v meniju "Urejanje".

Nadzor lahko opravljate lahko, če uporabljate katerega koli od spodnjih oknov.

- "Pogled skupin"

Ta izgled okna vam omogoči preverjanje statusa registracij skupine v hierarhičnem diagramu.

- "Pogled seznama s podrobnostmi"

Ta izgled okna vam omogoči prikaz statusa vsakega projektorja v obliki seznama, tako da lahko projektorje preverite do podrobnosti. Tudi posamezne predmete lahko prikažete v obliki seznama in predmete za prikaz uredite s pomočjo določene vrstice kot razporejevalnim ključem.

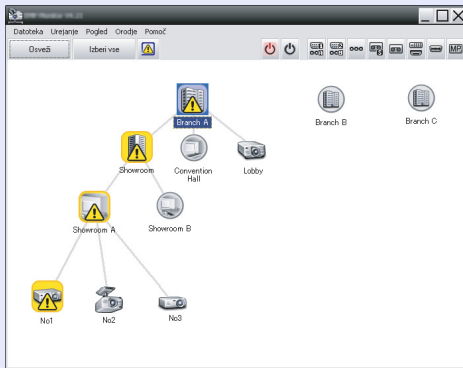

"Pogled skupin"

Vrsta	Ime skupine	Pikaz imena	Napajanje	Ure delovanja far	Nivo temperature
	Branch A	Lobby	●	20H	
	Branch A/Showroom	No1	●	120H	
	Branch A/Showroom	No2	●	60H	
	Branch A/Showroom	No3	●	15H	
	Branch A/Showroom	No4	●	0H	
	Branch A/Showroom	No5	●	35H	
	Branch A/Convention	Projector01	●	20H	
	Branch A/Convention	Projector02	●	60H	
	Branch B/Conference	100	●	49H	
	Branch B/Conference	101	●	100H	
	Branch B/Conference	102	●	35H	
	Branch B/Conference	103	●	70H	
	Branch B/Reception	Room 1	●	70H	

"Pogled seznama s podrobnostmi"

Kako menjavati izgled

"Pogled skupin" ali "Pogled seznama s podrobnostmi" zamenjate na sledeč način.

POSTOPEK

Kliknite meni "Pogled" in izberite "Pogled skupin" ali "Pogled seznama s podrobnostmi".

Nadzorovanje z uporabo "Pogled skupin"

Pomeni ikon "Pogled skupin"



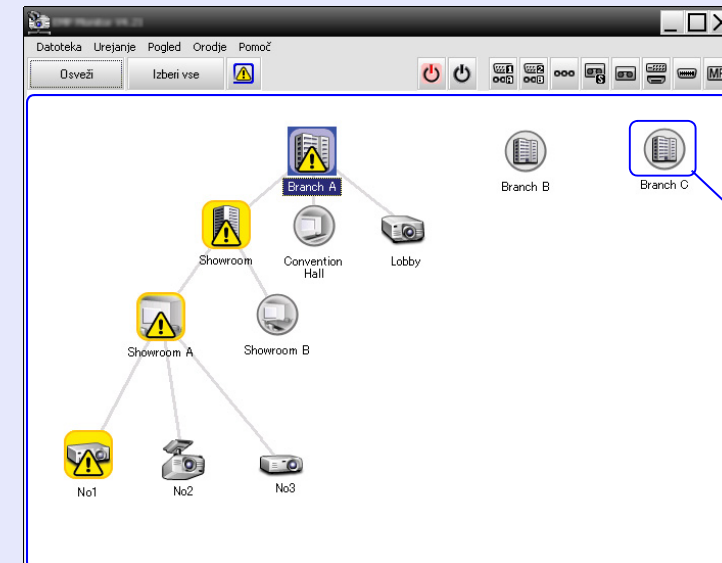









V "Pogled skupin" vzorci ikon kažejo statuse projektorjev.



"Pogled skupin"

Če so ikone skupine okrogle oblike, to pomeni, da je pod njimi še ena stopnja.
☛ str.19

Vzorci ikon in njihov pomen so razloženi spodaj.

Skupina	
	Ni opozoril ali težav Vsi projektorji v skupini so normalni.
	Opozorilo ali težava Projektor v skupini ima status opozorila ali težave.
	Obvestilo V skupini je projektor, ki zahteva takojšnjo pozornost.
	Nadzor onemogočen Projektor ni pod nadzorom. Če kliknete z desno miško in izberete "Nadzor omogočen", bo projektor dodan projektorjem, ki so pod nadzorom.
	Obnovljeni podatki
Projektor	
	Ni opozoril ali težav* ¹
	Opozorilo ali težava
	Obvestilo
	Nadzor onemogočen
	Obnovljeni podatki
	Napaka omrežja (napaka pristnosti gesla monitorja) Ob registraciji projektorja ni bilo vnešeno Geslo monitorja ali pa je bilo vnešeno nepravilno Geslo monitorja. ➡ str.9, 12, 14
	Napaka omrežja (napaka povezave TCP)* ²
	Napaka omrežja (napaka komunikacije z ESC/VP.net)* ³

*1 Ko je "Prikaz pogleda skupine nivoja temperature" nastavljen na "Vklop" v "Priprava okolja" v meniju "Orodje", se na vrhu ikone projektorja pokaže ikona, ki prikazuje notranjo temperaturo projektorja. Privzete nastavitve so na "Izklop". Kot si lahko predstavljate, kako se temperatura znotraj projektorja zvišuje, ko se prikaže nivo notranje temperature, tako lahko izboljšate delovno okolje projektorja, preden se vključi alarm za visoko notranjo temperaturo ali preden temperatura postane nenormalno vroča. ➡ [str.24](#)

*2 Preveri naslednje elemente.

- Preveri, da je projektor vključen.
- Preveri, da je LAN kabel priklopljen.
- Preveri, da je v projektorjevem meniju Konfiguracija "Nadzor omrežja" nastavljen na "Vklopljeno" ali da je "V pripravljenosti" nastavljeno na "Omrežje vklop".

*3 Preveri, če je projektor pravilno priklopljen na omrežje.



NASVET

Podatki projektorja, ki se pojavijo, ko nastane težava, so shranjeni, dokler ne zaprete EMP Monitorja. Prikazovalniki EMP Monitorja se ne bodo samodejno posodobili, četudi se status projektorja vrne na normalno. Kliknite [Osveži] v glavnem oknu, da posodobite status.

■ Uporaba ikon v "Pogled skupin"







































V "Pogled skupin" lahko izvede naslednje operacije na ikonah.

- Povečanje in zmanjšanje ikon
Vsakič, ko dvakrat kliknete na ikono skupine, se ikone za projektor, ki je bil registriran v tej skupini, pokažejo ali skrijejo.
- Premikajoče ikone
Da spremenite pozicijo ikone v "Pogled skupin", ikono preprosto vlečete in spustite in jo s tem premaknete.

Nadzor z uporabo "Pogled seznama s podrobnostmi"



Pomeni ikon "Pogled seznama s podrobnostmi"





Status registriranih projektorjev je prikazan kot seznam v "Pogled seznama s podrobnostmi" ne glede na to, kateri skupini pripadajo projektorji.

Vrsta	Ime skupine	Prikaz imena	Napajanje	Ure delovanja žar...	Nivo temperature
	Branch A	Lobby		33H	
	Branch A/Showroom	No1		120H	
	Branch A/Showroom	No2		60H	
	Branch A/Showroom	No3		15H	
	Branch A/Showroom	No4		0H	
	Branch A/Showroom	No5		85H	
	Branch A/Conventior	Projector01		20H	
	Branch A/Conventior	Projector02		68H	
	Branch B/Conferenc	100		49H	
	Branch B/Conferenc	101		100H	
	Branch B/Conferenc	102		35H	
	Branch B/Conferenc	103		78H	
	Branch B/Reception	Room 1		79H	

Vzorci ikon in njihov pomen so razloženi spodaj.

Vrsta: Prikaže status projektorja.

	Ni opozoril ali težav* ¹
	Opozorilo ali težava Na projektorju se je pojavila napaka.
	Obvestilo Projektor zahteva takojšnjo pozornost.

	Nadzor onemogočen Projektor ni pod nadzorom. Če kliknete z desno miško in izberete "Nadzor omogočen", bo projektor dodan projektorjem, ki so pod nadzorom.
	Obnovljeni podatki
	Napaka omrežja (napaka pristnosti gesla monitorja) Ob registraciji projektorja ni bilo vnešeno Geslo monitorja ali pa je bilo vnešeno nepravilno Geslo monitorja. str.9, 12, 14
	Napaka omrežja (napaka povezave TCP)* ²
	Napaka omrežja (napaka komunikacije z ESC/VP.net)* ³

Ime skupine: Ko so projektorji registrirani v skupini, se pokaže ime skupine, kateri projektor pripada.

Prikaz imena: Pokaže prikaz imena.

Napajanje: Pokaže status vklopa za projektor.

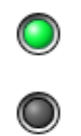

Vklop in normalen status
Izklop in normalen status

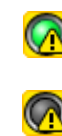

Vklop in nenormalen status
Izklop in nenormalen status

Ure delovanja žarnice: Pokaže obratovalni čas žarnice za projektor.

Nivo temperature: Naslednji pet ikon prikazuje različen status notranje temperature projektorjev.



Notranja temperatura normalna
Notranja temperatura normalna
Opozorilo - visoka temperatura

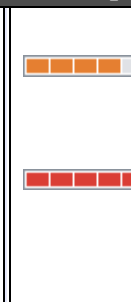

Opozorilo - visoka temperatura
Napaka - notranja temperatura

Informacije o napaki: Kaže obvestilo ali status opozorila/težave s temi ikonami.

	Obv. očisti zr. filter		Pokrov žarnice odprt
	Zamenjajte žarnico *4		Napaka žarnice
	Opozorilo o visoki temperaturi		Žarnica ob vklopu ne sveti
	Zamenjajte zr. filter		Napaka - visoka notranja temperatura
	Ni zračnega filtra		Notranja napaka
	Slab pretok zraka		Napaka ventilatorja
	Napaka senzorja prezrač.		Napaka senzorja
	Napaka - slab pretok zraka		Druška napaka
	Napaka v senzorju za pretok zraka skozi zračni filter		

*1 Ko je "Prikaz pogleda skupine nivoja temperature" nastavljen na "Vklop" v "Priprava okolja" v meniju "Orodje", se na vrhu ikone projektorja pokaže ikona, ki prikazuje notranjo temperaturo projektorja. Privzete nastavitve so na "Izklop".

*2 Preveri naslednje elemente.

- Preveri, da je projektor vključen.
- Preveri, da je LAN kabel priključen.
- Preveri, da je v projektorjevem meniju Konfiguracija "Nadzor omrežja" nastavljen na "Vklopljeno" ali da je "V pripravljenosti" nastavljeno na "Omrežje vklop".

*3 Preveri, če je projektor pravilno priključen na omrežje.

*4 Opozorilo "Zamenjajte žarnico" lahko kadar koli prikažete prednastavljeno v "Priprava okolja" v meniju "Orodje".



NASVET

Podatki projektorja, ki se pojavijo, ko nastane težava, so shranjeni, dokler ne zaprete EMP Monitorja. Prikazovalniki EMP Monitorja se ne bodo samodejno posodobili, četudi se status projektorja vrne na normalno. Kliknite [Osveži] v glavnem oknu, da posodobite status.

Izbiranje predmetov za prikaz

Za prikaz v "Pogled seznama s podrobnostmi" lahko izberete le iskane predmete.

POSTOPEK

1

Izberite "Možnost" v meniju "Pogled".

Pokaže se okno "Možnost".

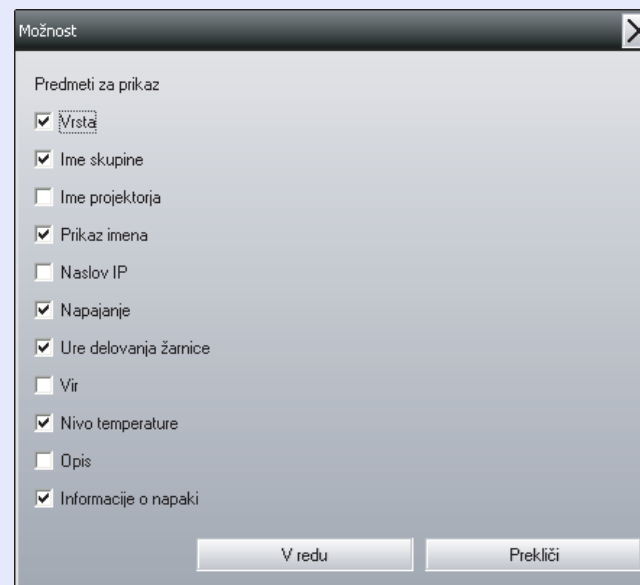

2 Izberite potrditveno polje predmeta, ki ga želite prikazati.

3 Kliknite [V redu].

4 Če vsi podatki ne morejo biti prikazani v "Pogled seznama s podrobnostmi", potegnite mejno črto na desni strani imena predmeta, tako da se okno raztegne na željeno širino.

■ Urejanje seznamov

Podrobne sezname lahko razvrščate s pomočjo določene vrstice kot razporejevalnim ključem, kot je vrstni red imen projektorjev ali IP naslov.

POSTOPEK

Kliknite na ime predmeta v vrstici, ki jo želite uporabiti kot razporejevalni ključ.

Iskanje zelenih ikon (Seznam projektorjev)

"Seznam projektorjev" je koristen za iskanje v seznamih, če je registriranih več skupin in projektorjev in če iskana ikona ni prikazana na ekranu.

POSTOPEK

Izberite "Seznam projektorjev" v meniju "Pogled".

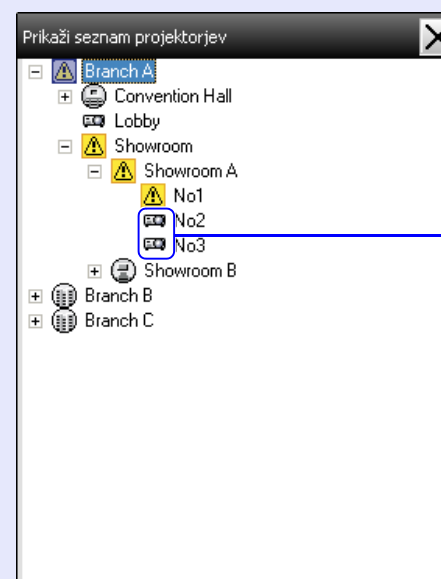

V "Seznam projektorjev" ikone nivoja temperature niso prikazane, ne glede na nastavitev "Prikaz pogleda skupine nivoja temperature" v "Priprava okolja".

"Seznam projektorjev" vam omogoča, da preverite podrobnosti registracije za skupine v hierarhičnem diagramu. Ko kliknete na ikono, se "Pogled skupin" in "Pogled seznama s podrobnostmi" umakneta, tako da se v oknu pokaže izbrana ikona.

Nadzor z uporabo sistemske vrstice

Statusi projektorjev so v sistemski vrstici vedno prikazani kot ikone, tudi če "Pogled skupin" ali "Pogled seznama s podrobnostmi" nista vedno prikazana, statuse pa lahko preverjate z vzorci ikon. Ko so meniji Konfiguracija nastavljeni in uporabljajo naslednje operacije, se v sistemski vrstici pokaže ikona in tako lahko status nadzorujete preko vzorca ikone.



POSTOPEK

1 Izberite "Priprava okolja" v meniju "Orodje". Pokaže se okno "Priprava okolja".

2 Izberite "Obdrži v opravljeni vrstici".

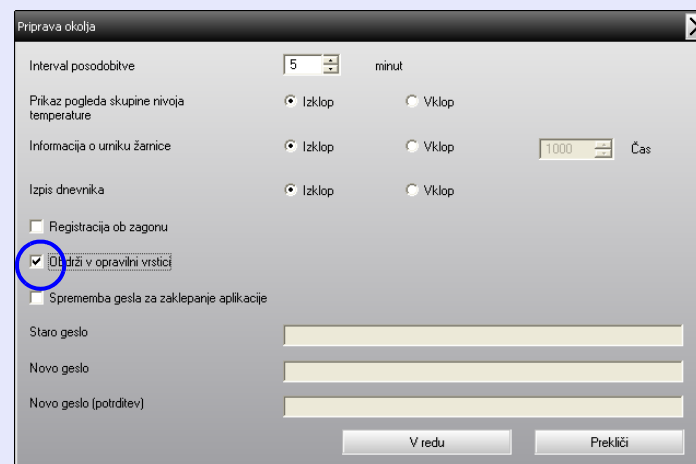

3 Kliknite [V redu].



NASVET

- Z desno miško kliknite ikono v sistemski vrstici, da odprete pop-up meni, da lahko izberete "Odpri glavni zaslon" ali "Izhod".
- Če je izbrana "Registracija ob zagonu" ali "Priprava okolja", se EMP Monitor samodejno zažene, če je računalnik prižgan. Če EMP Monitor uporabljate pri Windows Visti, morate imeti pooblastilo administratorja, da to funkcijo lahko uporabljate.

Prikaz projektorjev s statusom težave ali opozorila v seznamu

Prikažete lahko le seznam projektorjev, ki imajo status težave ali opozorila.

POSTOPEK

Izberite "Seznam projektorjev z opozorili in napakami" v meniju "Pogled".

Odrplo se bo sledeče okno "Seznam projektorjev z opozorili in napakami".

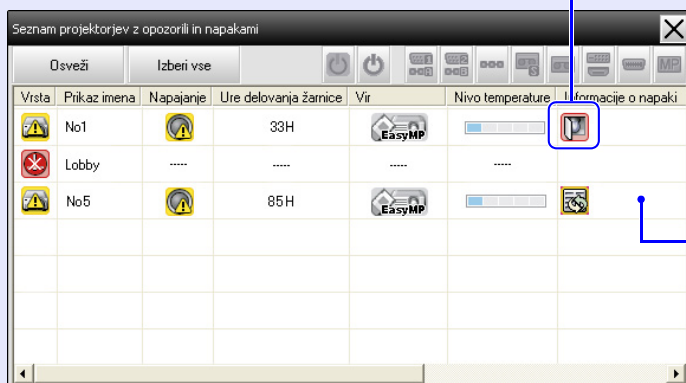

Če kazalec miške pomaknete čez ikono, se bodo prikazale podrobnosti napake in postopki za njihovo odpravo.





Če dvakrat kliknete v vrstico, se bodo pokazale lastnosti tega projektorja.  str.26

Vzorci ikon in njihov pomen so razloženi spodaj.

Vrsta: Prikazuje status skupine ali projektorja.  str.18









Prikaz imena: Pokaže prikaz imena.

Napajanje: Pokaže status vklopa za projektor.





	Vklop in normalen status		Vklop in nenormalen status
	Izklop in normalen status		Izklop in nenormalen status

Ure delovanja žarnice: Pokaže obratovalni čas žarnice za projektor.















Vir: Pokaže vhod, ki je bil izbran za projektor.

	Računalnik ali Računalnik1		Video
	Računalnik2		DVI ali HDMI (Digitalen)
	BNC		D-Video
	S-Video		EasyMP

Nivo temperature: Naslednji pet ikon prikazuje različen status notranje temperature projektorjev.

	Notranja temperatura normalna		Opozorilo - visoka temperatura
	Notranja temperatura normalna		Napaka - notranja temperatura
	Opozorilo - visoka temperatura		

Informacije o napaki: Kaže obvestilo ali status opozorila/težave s temi ikonami.

	Zamenjajte žarnico*		Pokrov žarnice odprt
	Opozorilo o visoki temperaturi		Napaka žarnice
	Zamenjajte zr. filter		Žarnica ob vklopu ne sveti
	Ni zračnega filtra		Napaka - visoka notranja temperatura
	Slab pretok zraka		Notranja napaka
	Napaka senzorja prezrač.		Napaka ventilatorja
	Napaka - slab pretok zraka		Napaka senzorja
	Napaka v senzorju za pretok zraka skozi zračni filter		Druga napaka

*Opozorilo "Zamenjajte žarnico" lahko kadar koli prikažete prednastavljeno v "Priprava okolja" v meniju "Orodje".

Podroben pregled lastnosti

Lastnosti skupin ali projektorjev lahko podrobno pregledate.

■ Prikaz lastnosti skupine

Za prikaz lastnosti lahko uporabite katero koli od naslednjih metod.

- Prikaz lastnosti za vse skupine v "Pogled skupin"
Desni klik v "Pogled skupin" in nato izberete "Lastnost".
- Prikaz lastnosti za določene skupine
Desni klik na ikono "Pogled skupin" in nato izberete "Lastnost".



Vrsta	Prikaz imena	Napajanje	Ure delovanja žarnice	Vir	Nivo temperature	Informacije o napaki
	Showroom	
	Showroom B	
	Lobby		18H			

Če dvakrat kliknete v vrstico, se bodo pokazale lastnosti te skupine ali projektorja.

■ Prikaz lastnosti projektorja

Desni klik na ikono projektorja v "Pogled skupin" ali "Pogled seznama s podrobnostmi" in izberite "Lastnost".

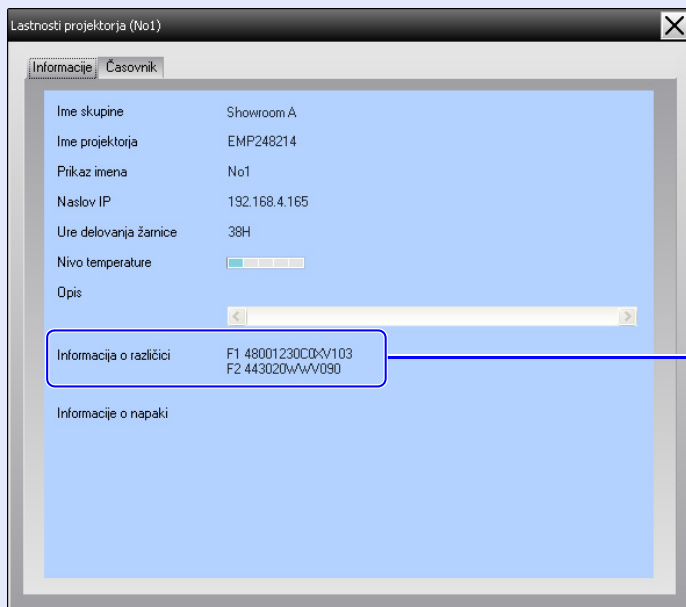

Pokaže se
firmware verzija
projektorja.

Prikaz in brisanje dnevnikov

V vašem spletnem brskalniku lahko preverite dnevnik vsebin kot npr. kaj je bilo kontrolirano z EMP Monitorjem, napake projektorja. Dnevnike lahko izbrišete, ko ste jih pregledali.



NASVET

Ko je "Izpis dnevnika" nastavljen na "Vklop" v "Priprava okolja" v meniju "Orodje", se dnevnik prenesa shrani. Privzete nastavitve so na "Izklop".

■ Prikaz dnevnikov

POSTOPEK

Izberite "Dnevnik" - "Prikaži" v meniju "Pogled".

Odprl se bo spletni brskalnik in prikazani bodo dnevnik komunikacije vse do tistega trenutka.

■ Brisanje dnevnikov

POSTOPEK

Izberite "Dnevnik" - "Izbriši" v meniju "Pogled".

Ko se pokaže potrditveno sporočilo, kliknite [V redu].

Vsi dnevnik bodo izbrisani, podrobnosti kontrolnih operacij EMP Monitorja in podrobnosti napak projektorja pa se bodo od takrat naprej beležile v novem dnevniku.

Izvajanje kontrole s kontrolnimi gumbi

Kliknite ikono projektorja v "Pogled skupin" ali "Pogled seznama s podrobnostmi", ki ga boste kontrolirali, in kliknite kontrolni gumb, da omogočite kontrolo samo tega izbranega projektorja. Omogočite lahko tudi kontrolo vseh izbranih projektorjev s tem, ko v "Pogled skupin" ali "Pogled seznama s podrobnostmi" izberete več kot en projektor in kliknete kontrolni gumb. Metode izbiranja več kot enega projektorja naenkrat so sledeče.

- Če izberete ikono skupine v "Pogled skupin", bodo vsi projektorji, ki so bili registrirani v tej skupini in ki so nastavljeni za nadzor, lahko istočasno kontrolirani.
- Držite tipko [Ctrl] na tipkovnici, medtem ko klikate na zelene ikone.
- Uporabite vleci in spusti, da izberete niz zelenih ikon.

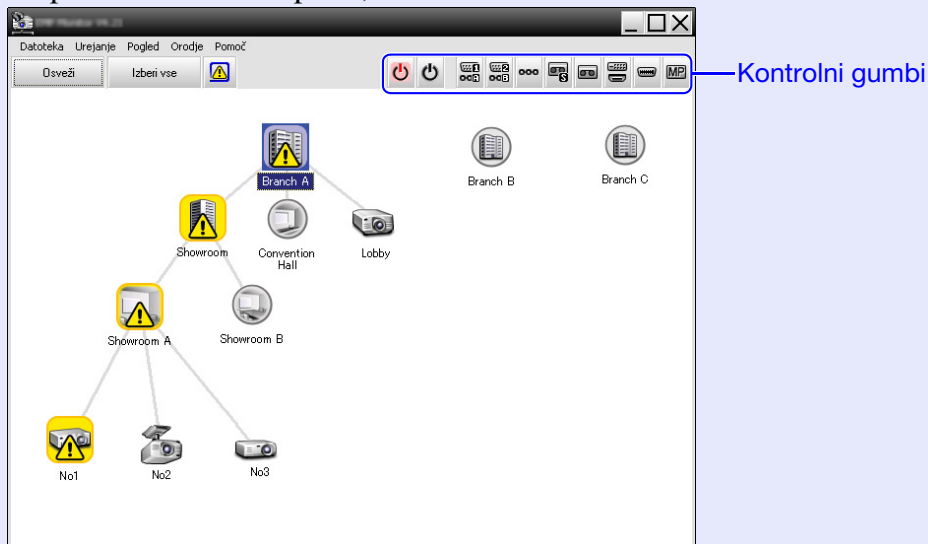

Naslednja tabela prikazuje pomen kontrolnih gumbov.

	Vklop	Vklopi projektor.
	Izklop	Izklopi projektor.

	Preklop na vir računalnik1	Preklopi vhodni vir na vhod [Račun.1] ali vhod [Račun.].
	Preklop na vir računalnik2	Preklopi vhodni vir na vhod [Račun.2].
	Preklop na vir BNC	Preklopi vhodni vir na vhod [BNC].
	Preklop na vir S-Video	Preklopi vhodni vir na vhod [S-Video].
	Preklop na vir Video	Preklopi vhodni vir na vhod [Video].
	Preklopi na vir DVI, HDMI	Preklopi vhodni vir na vhod [DVI] ali [HDMI].
	Preklop na vir D-Video	Preklopi vhodni vir na vhod [D4].
	Preklop na vir EasyMP	Preklopi na EasyMP ali EasyMPnet.



NASVET

- Lahko se zgodi, da nekateri priključeni projektorji nimajo vseh zgoraj naštetih vhodov ali funkcij. Če kliknete na gumb za vhod ali funkcijo, ki ni na voljo, se ne bo nič zgodilo.
- Lahko izberete predmete za nadzor in uporabite kontrolne gube za izvedbo kontrolnih operacij, tudi če je prikazano naslednje. Za podrobnosti o vsakem prikazu [str.24, 25](#)
 - Lastnosti skupine
 - Lastnosti projektorja
 - Seznam projektorjev z opozorili in napakami (Kontrolne operacije lahko izvajate le pri projektorjih, ki imajo status opozoril.)

Izvajanje kontrole z uporabo spletnega brskalnika (Spletni nadzor)

Da spremenite nastavitve menija Konfiguracija za projektor, lahko uporabite računalnikov spletni brskalnik.

POSTOPEK

- 1 Desni klik na ikono projektorja, ki ga boste nadzorovali, v "Pogled skupin" ali "Pogled seznama s podrobnostmi" in izberite "Spletni nadzor".
- 2 Odprl se bo spletni brskalnik in pokazalo se bo okno Spletni nadzor.

S Spletnim nadzorom lahko nastavite enake podrobnosti za projektor kot z menijem Konfiguracija. Za več podrobnosti o meniju Konfiguracija se nanašajte na projektorjev *Priročnik za uporabnika*.



NASVET

Lahko izberete projektorje in nanje kliknete z desno miško, da izberete "Spletni nadzor", tudi če je prikazano sledeče.

- Lastnosti skupine ➔ str.25
- Seznam projektorjev z opozorili in napakami (Kontrolne operacije lahko izvajate le pri projektorjih, ki imajo status opozoril.) ➔ str.24

Izvajanje kontrole z uporabo nastavitve časovnika

To je koristno pri izvajanju nekaterih kontrolnih operacij, kot so vklop in izklop projektorja ob določenem času vsak dan ali vsak teden.

Nastavitve časovnika lahko naredite samo za en projektor ali pa za vse projektorje v skupini naenkrat.



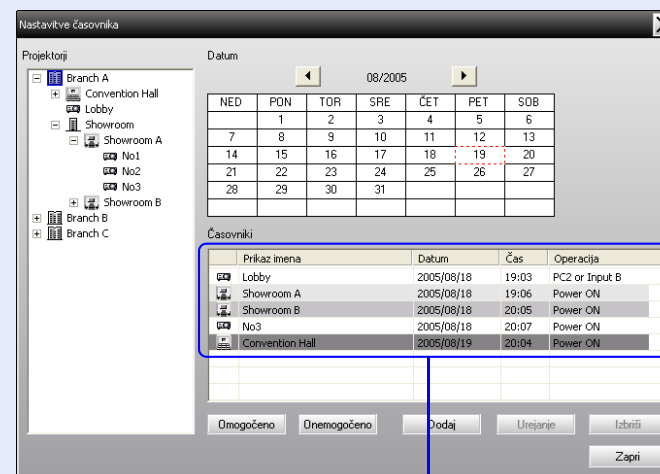

POSTOPEK

- 1 Izberite "Časovnik" - "Nastavitve časovnika" v meniju "Orodje".



Odpre se sledeče okno in potem lahko preverite status nastavitve časovnika.



Barve v vrsticah seznama imajo naslednje pomeni:

-  : Nastavitev časovnika za današnji dan
-  : Če imajo nekateri projektorji v skupini omogočeno nastavitve časovnika, drugi pa imajo nastavitve časovnika za današnji dan onemogočeno
-  : Če je nastavitev časovnika za današnji dan onemogočena nastavitve
-  : Nastavitev časovnika za dan, ki ni današnji

Podrobnosti, ki jih lahko v tem času preverite, in operacije, ki jih lahko v tem času izvajate, so navedene spodaj.

Projektorji	Izberite skupino ali projektor, za katerega bi preverili status. Ko izberete skupino, se pokažejo statusi nastavitve časovnika za vse projektorje v tej skupini.
Datum	Pokaže današnji dan v rdečem okvirčku. Dnevi, za katere so bile narejene nastavitve časovnika, so prikazani odebeljeno. Kliknite  ali  da preklopite koledar na prejšnji ali na sledeči mesec.
Časovniki	Pokaže seznam nastavitve časovnika.
[Omogočeno] [Onemogočeno]	Preklopi nastavitve časovnika, ki so bile izbrane s seznama časovnika, med omogočeno in onemogočeno.
[Dodaj]	Registriraj nove nastavitve časovnika.
[Urejanje]	Omogoči spreminjanje nastavitve časovnika, ki so bile izbrane s seznama časovnika. Če je bila za preverjanje statusa izbrana skupina, se nastavitve ne da spremeniti.
[Izbriši]	Omogoči brisanje nastavitve časovnika, ki so bile izbrane s seznama časovnika.

Postopki za nove nastavitve časovnika

- 2** Ko kliknete "Dodaj", se pokaže naslednje okno in uveljavljene so nove nastavitve časovnika.

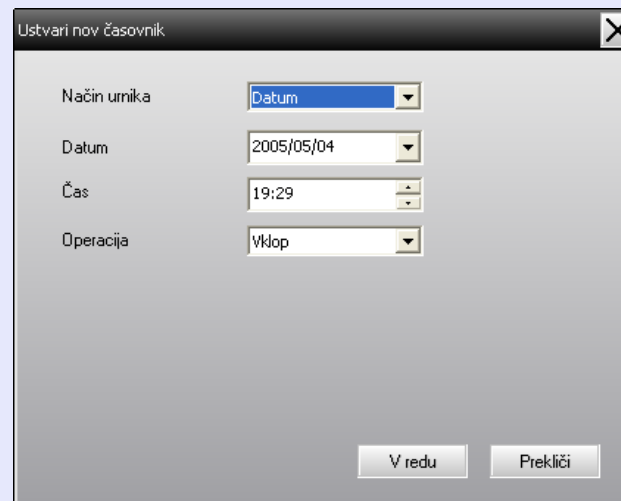

V "Operacija" izvajate operacije vklopa in izklopa in menjave vhodnih virov, podobno kot s kontrolnimi gumbi v glavnem oknu. Če nastavite preklop vhodnega vira, se bo projektor prižgal ob času, ki je nastavljen s časovnikom, tudi če ta takrat ni prižgan. Zato ni potrebno narediti dveh ločenih nastavitve časovnika za vklop in preklop vhodnega vira.

- 3** Po končanih nastavitvah časovnika kliknite [V redu]. Narejene nastavitve časovnika bodo registrirane in jih lahko preverite v prikazanem časovnikovem seznamu.



NASVET

Vse registrirane časovnikove nastavitve lahko omogočite in onemogočite. Izberite "Časovnik" - "Omogoči" ali "Onemogoči" v meniju "Orodje".

Funkcija obveščanja po e-pošti se lahko rabi za pošiljanje obvestil na prednastavljen e-mail naslov, ko projektor, ki je priključen na omrežje, prevzame določen status ali če se pojavi težava ali opozorilo. Z uporabo te funkcije je operater lahko obveščen o statusu ali težavah projektorja, tudi če je oddaljen od teh projektorjev.



NASVET

- **Registrirate lahko do tri naslove (destinacije) in sporočila so lahko poslana na vse tri naenkrat.**
- **Če pride do kritične težave s projektorjem, zaradi česar le-ta nenadoma neha delovati, se lahko zgodi, da projektor operaterju ne bo mogel poslati sporočila o problemu.**
- **Če je "V pripravljenosti" nastavljen na "Omrežje vklop" ali če je "Nadzor omrežja" nastavljen na "Vklopljeno" v projektorjevem meniju Konfiguracija, lahko projektor nadzorujete tudi, ko je le-ta v pripravljenosti (ko je izklopljen).**
 **Projektorjev Priročnik za uporabnika**
- **Na nekaterih projektorjih lahko funkcijo obveščanja po e-pošti nastavite v meniju Konfiguracija. Ko so obvestila v projektorjevem meniju Konfiguracija nastavljena za pošiljanje, so funkcionalne tako nastavitve v meniju Konfiguracija kot nastavitve na EMP Monitorju.**

POSTOPEK

- 1 Izberite "Funkcija obveščanja po e-pošti" v meniju "Orodje".

2

Pokazalo se bo okno "Nastavite funkcijo obveščanja po e-pošti".

Nastavite naslednje parametre.

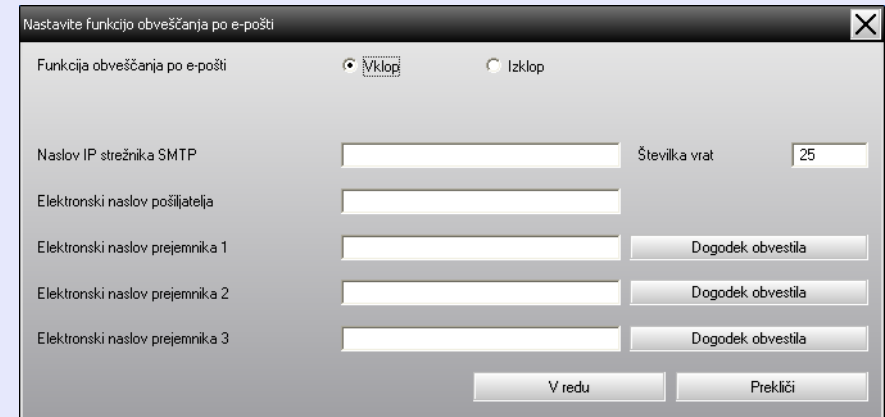

Funkcija obveščanja po e-pošti	Nastavite na "Vklop" za uporabo funkcije obveščanja po e-pošti.
Naslov IP strežnika SMTP	Vnesite IP naslov serverja SMTP. Vnesete lahko do maksimalno 255 bajtov. Ko spremenite številko vrat serverja SMTP, navedite to številko vrat. Privzeta vrednost je "25". Lahko vnesete veljavno številko od 1 do 65535.
Elektronski naslov pošiljatelja	Vnesite elektronski naslov pošiljatelja. Vnesete lahko do maksimalno 255 bajtov.
Elektronski naslov prejemnika 1	Določi končni naslov (destinacijo) za obveščanje po e-pošti. Nastavite lahko do tri destinacije. Vnesete lahko do maksimalno 255 bajtov.
Elektronski naslov prejemnika 2	
Elektronski naslov prejemnika 3	

3 Kliknite [**Dogodek obvestila**] in v oknu, ki se pojavi, preverite predmete za obveščanje po e-pošti.

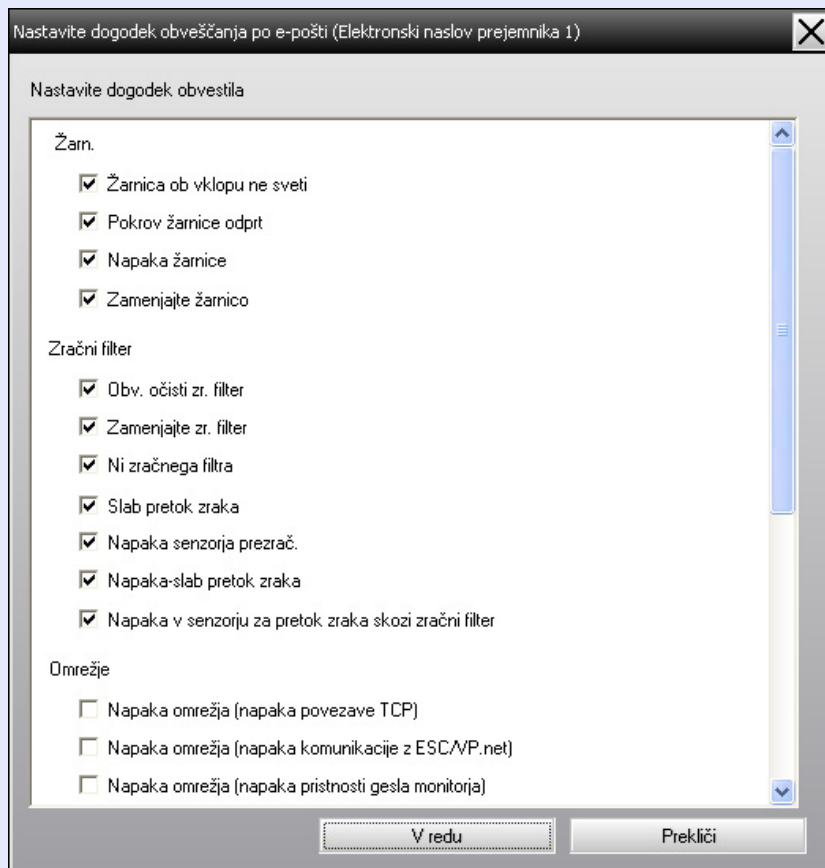

5 Ko je nastavitev končana, kliknite [**V redu**].

4 Kliknite [**V redu**].

Ko se okno "Nastavite funkcijo obveščanja po e-pošti" spet pojavi, ponovite koraka 3 in 4, da nastavite dogodke, ki jih je treba javiti.

Če se pri projektorju pojavi težava ali status, ki zahteva pozornost, je na naslov, ki je določen v "Elektronski naslovu prejemnika", poslano elektronsko sporočilo, kot je spodnje.

Če je težav, opozoril, statusov več, so ustrezna sporočila poslana na ločene vrstice.

Predmet	Prikazane podrobnosti
Predmet elektronskega sporočila	[Imena za prikaz so prikazana v "Pogled skupin" ali "Pogled seznama s podrobnostmi"] obvestilo o statusu projektorja
Jedro	<Imena za prikaz, ki so prikazana v "Pogled skupin" ali "Pogled seznama s podrobnostmi"> je vzpostavil naslednji status. <Sporočilo o težavi/opozorilu/statusu (Prosimo, glejte spodnjo tabelo)>

Podrobnosti, ki jih vsebuje elektronsko sporočilo, lahko vsebujejo sledeče.

Sporočilo	Odpravljanje težav
Notranja napaka	"Branje indikatorjev" ☛ "Branje indikatorjev" v <i>Priročnik za uporabnika projektorja</i>
Napaka ventilatorja	
Napaka senzorja	
Pokrov žarnice odprt	
Žarnica ob vklopu ne sveti	
Napaka žarnice	
Napaka - visoka notranja temperatura	
Napaka - slab pretok zraka	
Napaka v senzorju za pretok zraka skozi zračni filter	

Sporočilo	Odpravljanje težav
Opozorilo o visoki temperaturi	"Branje indikatorjev" ☛ "Branje indikatorjev" v <i>Priročnik za uporabnika projektorja</i>
Zamenjajte žarnico	
Zamenjajte zr. filter	
Ni zračnega filtra	
Slab pretok zraka	
Napaka senzorja prezrač.	
Obv. očisti zr. filter	
Ni signala	Projektor ni sprejel slikovnega signala. Preverite status povezave in če je priključena oprema vklopljena.
Druga napaka	Nehajte uporabljati projektor, izključite napajalni kabel iz vtičnice in kontaktirajte vašega lokalnega trgovca ali najbližji naslov, ki je naveden v <i>World-Wide Warranty Terms</i> , ki ste jih dobili s projektorjem.
Napaka omrežja (napaka povezave TCP)	Preverite, da je projektor vključen in da je LAN kabel priklopljen, preverite pa tudi, da je "Nadzor omrežja" nastavljen na "Vklopljeno" in da je "V pripravljenosti" nastavljeno na "Omrežje vklop".
Napaka omrežja (napaka komunikacije z ESC/VP.net)	Preverite, če je projektor pravilno priklopljen na omrežje.
Napaka omrežja (napaka prisotnosti gesla monitorja)	Preverite projektorjevo Geslo monitorja.

Poslana so sporočila, da sta status napake na projektorju ali status opozorila odpravljena.

Zaklepanje aplikacije lahko uporabite, da preprečite tretjim osebam, da z uporabo EMP Monitorja upravljajo s projektorji, in da preprečite nepooblaščen spreminjanje nastavitav. Odpiranje in zapiranje EMP Monitorja in nadzorovanje statusa se lahko izvajata tudi, če je aplikacija zaklenjena.

Poleg tega je treba, ko je bilo geslo poslano, vnesti geslo, če želite prekiniti zaklep aplikacije. To omogoča, da ne morete zlahka prekiniti zaklepa aplikacije in s tem je izboljšana varnost sistema.

Preklop zaklepanja aplikacije med omogočeno in onemogočeno

■ Omogočanje zaklepanja

POSTOPEK

Izberite "Zaklepanje aplikacije" v meniju "Orodje".

Zaklepanje aplikacije bo omogočeno in možne ne bodo nobene druge operacije, razen odpiranje in zapiranje EMP Monitorja in onemogočenje zaklepa aplikacije.

■ Onemogočenje zaklepanja

POSTOPEK

1 Izberite "Odklepanje aplikacije" v meniju "Orodje".

2 Prikazalo se bo okno za vnos gesla, zato vnesite nastavljeno geslo in kliknite [V redu].

Če ni bilo nastavljeno nobeno geslo (privzeta nastavitav), kliknite [V redu] brez vnosa gesla. Priporočljivo je, da vnesete geslo in s tem okrepite varnost.

Zaklepanje aplikacije bo prekinjeno in operacije se bodo lahko normalno izvajale.

Nastavitev gesla za prekinitev zaklepanja aplikacije

Izvedite naslednje operacije, medtem ko je zaklepanje aplikacije prekinjeno.

POSTOPEK

1 Izberite "Priprava okolja" v meniju "Orodje".

Pokaže se okno "Priprava okolja".

2 Izberite "Sprememba gesla za zaklepanje aplikacije".

3 Vnesite geslo tako v "Novo geslo" kot tudi v "Novo geslo (potrditev)" in nato kliknite [V redu].

Geslo je lahko dolgo do 16 bajtov. Uporabljate lahko enobajtna alfanumerična znaka.

Projektorjev se ne da nadzirati in kontrolirati

Razlog	Odpravljanje težav
Je projektor pravilno priključen na omrežje?	Pravilno priključite omrežni kabel. ☛ "Povezava s kablom LAN" v <i>Priročnik za uporabnika projektorja</i>
Je bil projektor pravilno nastavljen za priklop na omrežje?	Preverite nastavitve za ukaz konfiguracijskega menija "Omrežje". ☛ Projektorjev <i>Priročnik za uporabnika</i>
Je bil EMP Monitor pravilno inštaliran na računalnik?	Deinštalirajte EMP Monitor in ga ponovno inštalirajte.
So vsi projektorji, ki bi jih radi nadzorovali ali kontrolirali, registrirani?	Registrirajte projektorje. ☛ str.7
Je projektorjev konfiguracijski meni "Nadzor omrežja" ali "V pripravljenosti" nastavljen na "Vklopljeno" ali "Omrežje vklop"?	Da lahko projektor v stanju pripravljenosti nadzorujete in kontrolirate z EMP Monitorjem, morata biti projektorjeva konfiguracijska menija "Nadzor omrežja" ali "V pripravljenosti" nastavljena na "Vklopljeno" ali "Omrežje vklop". ☛ Projektorjev <i>Priročnik za uporabnika</i>

Elektronsko sporočilo ni poslano, ko se na projektorju pojavi težava

Razlog	Odpravljanje težav
Je projektor pravilno priključen na omrežje?	Pravilno priključite omrežni kabel. ☛ "Povezava s kablom LAN" v <i>Priročnik za uporabnika projektorja</i>
Je bil projektor pravilno nastavljen za priklop na omrežje?	Preverite nastavitve za ukaz konfiguracijskega menija "Omrežje". ☛ Projektorjev <i>Priročnik za uporabnika</i>
So bili server SMTP, IP naslov, številka vrat in prejemnikov elektronski naslov pravilno nastavljeni?	Preverite podrobnosti nastavitve.
Je projektorjev konfiguracijski meni "Nadzor omrežja" ali "V pripravljenosti" nastavljen na "Vklopljeno" ali "Omrežje vklop"?	Da lahko funkcijo obveščanja po e-pošti uporabljate, ko je projektor v stanju pripravljenosti, nastavite "Nadzor omrežja" ali "V pripravljenosti" na "Vklopljeno" ali "Omrežje vklop" v projektorjevih konfiguracijskih menijih. ☛ Projektorjev <i>Priročnik za uporabnika</i>
Se je pojavila kritična težava, zaradi katere projektor trenutno ne dela?	Če je projektor nehal delovati, ne more pošiljati elektronskih sporočil. Če projektorja ne morete ponastaviti niti po preverjanju, kontaktirajte vašega prodajalca ali najbližji naslov, ki se nahaja v <i>World-Wide Warranty Terms</i> , ki ste jih dobili zraven projektorja.
Se projektor napaja?	Preverite, če je dovod elektrike do projektorja prekinjen, ali če je varnostno stikalo za vtičnico, na katero je priključen projektor, izključeno.

Vse pravice pridržane. Brez poprejšnjega pisnega dovoljenja družbe SEIKO EPSON CORPORATION ni nobenega dela tega dokumenta dovoljeno reproducirati, shranjevati v sistemu za arhiviranje ali pošiljati v kakršnikoli obliki ali na kakršenkoli način, ne elektronski ali mehanski, ne s fotokopiranjem, snemanjem ali drugače. Uporaba informacij v tem dokumentu vam ne daje nobenih patentnih pravic. Prav tako se ne prevzema nobena odgovornost za škodo, ki je posledica uporabe informacij v tem dokumentu.

Ne družba SEIKO EPSON CORPORATION ne njena lastniško povezana podjetja niso kupcu tega izdelka ali tretjim osebam odgovorna za škodo, izgube ali stroške, ki jih kupec ali tretje osebe utrpijo kot posledico nesreče, napačne uporabe ali zlorabe tega izdelka, nedovoljenih sprememb, popravil ali dopolnitev tega izdelka oziroma (razen v ZDA) ravnanja, ki ni skladno z navodili družbe SEIKO EPSON CORPORATION za uporabo in vzdrževanje.

Družba SEIKO EPSON CORPORATION ni odgovorna za škodo ali težave, ki so posledica uporabe kakršnekoli dodatne opreme ali potrošnih izdelkov, razen tistih, ki jih družba SEIKO EPSON CORPORATION označi kot izvirne izdelke EPSON (Original EPSON Products) ali odobrene izdelke EPSON (EPSON Approved Products).

Vsebina teh navodil se lahko spremeni ali izboljša brez opozorila.

Ilustracije in zaslonske slike v tej publikaciji se lahko razlikujejo od dejanskih ilustracij in zaslonskih slik.

Splošno obvestilo:

EasyMP in EasyMP.net sta znamki korporacije Seiko Epson Corporation.

Windows in Windows NT sta znamki korporacije Microsoft Corporation v Združenih državah Amerike in v drugih državah. Macintosh je registrirana blagovna znamka podjetja Apple Inc. Pentium je registrirana blagovna znamka podjetja Intel Corporation.

Imena ostalih produktov, ki se pojavljajo tule, so uporabljena tudi izključno zaradi razpoznavnosti in so lahko blagovne znamke njihovih posameznih lastnikov. Epson se odreka kakršnim koli pravicam pri teh znamkah.