

Manual de red

Copyright y marcas comerciales

Ninguna parte de esta publicación podrá ser reproducida, almacenada en un sistema de recuperación ni transmitida en forma alguna ni por ningún medio mecánico, de fotocopiado, de grabación o cualquier otro, sin el previo consentimiento por escrito de Seiko Epson Corporation. No se asume ninguna responsabilidad de patentes con respecto al uso de la información contenida en este documento. Asimismo, se declina cualquier responsabilidad por los daños que pudieran producirse como consecuencia del uso de la información aquí contenida.

Ni Seiko Epson Corporation ni sus filiales se responsabilizarán ante el comprador del producto o ante terceras personas de las pérdidas, costes o gastos derivados de accidentes, usos incorrectos o no previstos, modificaciones no autorizadas, reparaciones o alteraciones del producto por parte del comprador o de terceros o derivados (excepto en Estados Unidos) del incumplimiento de las instrucciones de uso y mantenimiento facilitadas por Seiko Epson Corporation.

Seiko Epson Corporation y sus afiliados no asumen la responsabilidad de los daños o problemas derivados del uso de accesorios que no sean productos originales Epson u homologados por Seiko Epson Corporation.

NEST Office Kit Copyright © 1996, Novell, Inc. Todos los derechos reservados.

IBM y PS/2 son marcas comerciales registradas de International Business Machines Corporation.

Microsoft®, Windows® y Windows Vista® son marcas comerciales registradas de Microsoft Corporation.

Macintosh®, AppleTalk® y Bonjour® son marcas comerciales registradas de Apple Inc.

EPSON y EPSON ESC/P son marcas comerciales registradas y EPSON AcuLaser y EPSON ESC/P 2 son marcas comerciales de Seiko Epson Corporation.

Monotype es una marca comercial de Monotype Imaging, Inc. registrada en la Oficina de Marcas y Patentes de Estados Unidos y puede estar registrada en determinadas jurisdicciones.

El producto UFST® (Universal Font Scaling Technology™) es el subsistema de rendering de fuentes escalables Monotype para impresoras.

La tecnología de compresión de fuentes MicroType® de Monotype Imaging funciona con el subsistema de rendering de fuentes UFST® para reducir notablemente el tamaño de los archivos de fuentes.

El formato de fuente MicroType® de Monotype Imaging es un formato de fuente MicroType comprimido.

CG Omega, CG Times, Garamond Antiqua, Garamond Halbfett, Garamond Kursiv y Garamond Halbfett Kursiv son marcas comerciales de Monotype Imaging, Inc. y pueden estar registradas en determinadas jurisdicciones.

Albertus, Arial, Coronet, Gill Sans y Times New Roman son marcas comerciales de The Monotype Corporation registradas en la Oficina de Marcas y Patentes de Estados Unidos y pueden estar registradas en determinadas jurisdicciones.

ITC, Avant Garde, Bookman, Zapf Chancery y Zapf Dingbats son marcas comerciales de International Typeface Corporation registradas en la Oficina de Marcas y Patentes de Estados Unidos y pueden estar registradas en determinadas jurisdicciones.

Clarendon, Helvetica, Palatino, Times y Univers son marcas comerciales de Heidelberger Druckmaschinen AG, que pueden estar registradas en determinadas jurisdicciones, y su licencia se obtiene exclusivamente a través de Linotype Library GmbH, una subsidiaria propiedad de Heidelberger Druckmaschinen AG.

Wingdings es una marca comercial registrada de Microsoft Corporation en Estados Unidos y otros países.

Marigold es una marca comercial de Arthur Baker y puede estar registrada en algunas jurisdicciones.

Antique Olive es una marca comercial de Marcel Olive y puede estar registrada en algunas jurisdicciones.

HP y HP LaserJet son marcas comerciales registradas de la empresa Hewlett-Packard.

Este producto incluye software desarrollado por la Universidad de California, Berkeley, y sus colaboradores.

Info-ZIP copyright and license

This is version 2005-Feb-10 of the Info-ZIP copyright and license. The definitive version of this document should be available at <ftp://ftp.info-zip.org/pub/infozip/license.html> indefinitely.

Copyright © 1990-2005 Info-ZIP. All rights reserved.

For the purposes of this copyright and license, "Info-ZIP" is defined as the following set of individuals:

Mark Adler, John Bush, Karl Davis, Harald Denker, Jean-Michel Dubois, Jean-loup Gailly, Hunter Goatley, Ed Gordon, Ian Gorman, Chris Herborth, Dirk Haase, Greg Hartwig, Robert Heath, Jonathan Hudson, Paul Kienitz, David Kirschbaum, Johnny Lee, Onno van der Linden, Igor Mandrichenko, Steve P. Miller, Sergio Monesi, Keith Owens, George Petrov, Greg Roelofs, Kai Uwe Rommel, Steve Salisbury, Dave Smith, Steven M. Schweda, Christian Spieler, Cosmin Truta, Antoine Verheijen, Paul von Behren, Rich Wales, Mike White

This software is provided "as is," without warranty of any kind, express or implied. In no event shall Info-ZIP or its contributors be held liable for any direct, indirect, incidental, special or consequential damages arising out of the use of or inability to use this software.

Permission is granted to anyone to use this software for any purpose, including commercial applications, and to alter it and redistribute it freely, subject to the following restrictions:

- ❑ Redistributions of source code must retain the above copyright notice, definition, disclaimer, and this list of conditions.
- ❑ Redistributions in binary form (compiled executables) must reproduce the above copyright notice, definition, disclaimer, and this list of conditions in documentation and/or other materials provided with the distribution. The sole exception to this condition is redistribution of a standard UnZipSFX binary (including SFXWiz) as part of a self-extracting archive; that is permitted without inclusion of this license, as long as the normal SFX banner has not been removed from the binary or disabled.
- ❑ Altered versions—including, but not limited to, ports to new operating systems, existing ports with new graphical interfaces, and dynamic, shared, or static library versions—must be plainly marked as such and must not be misrepresented as being the original source. Such altered versions also must not be misrepresented as being Info-ZIP releases—including, but not limited to, labeling of the altered versions with the names "Info-ZIP" (or any variation thereof, including, but not limited to, different capitalizations), "Pocket UnZip," "WiZ" or "MacZip" without the explicit permission of Info-ZIP. Such altered versions are further prohibited from misrepresentative use of the Zip-Bugs or Info-ZIP e-mail addresses or of the Info-ZIP URL(s).
- ❑ Info-ZIP retains the right to use the names "Info-ZIP," "Zip," "UnZip," "UnZipSFX," "WiZ," "Pocket UnZip," "Pocket Zip," and "MacZip" for its own source and binary releases.

Aviso general: Los nombres de otros productos utilizados en esta documentación se citan con el mero fin de su identificación y son marcas comerciales de sus propietarios respectivos. Epson renuncia a cualquier derecho sobre esas marcas.

Copyright © 2008 de Seiko Epson Corporation. Reservados todos los derechos.

Índice

Copyright y marcas comerciales

Instrucciones de seguridad

Advertencias, precauciones y notas.	8
---	---

Capítulo 1 Introducción

Acerca de la impresora	9
Acerca de este manual.	10
Entorno operativo	10
Para los usuarios de impresoras compatibles con la impresión NetWare basada en cola	10
Para los usuarios de impresoras incompatibles con la impresión NetWare basada en cola	12
Impresoras de inyección de tinta/Impresoras de inyección de tinta de gran formato.	13
Características de la interfaz de red.	13
Funcionamiento de la interfaz de red	14
Indicador luminoso de estado.	14
Conector de red.	15
Acerca del software.	15
Términos y conceptos	16

Capítulo 2 Cómo

Aspectos generales	17
Selección de un método de impresión.	18
Impresión desde Windows	18
Impresión desde Macintosh	18
Características de los métodos de impresión	19
Instalación de los componentes en el ordenador.	21
Acerca de la instalación de los componentes en el ordenador	21
Windows Vista	21
Windows XP.	23
Windows Me/98	25
Windows Server 2003.	27
Windows 2000	29
Windows NT 4.0.	31
Macintosh	34

Configuración de la interfaz de la impresora	35
Conexión a la red de la interfaz de red	35
Configuración de la interfaz de red (en Windows).	36
Configuración de la interfaz de red (en Macintosh)	40
Instalación del controlador de impresora	44
Acerca de la instalación del controlador de la impresora	44
Windows Vista	44
Windows XP	49
Windows Me/98	54
Windows Server 2003	57
Windows 2000	62
Windows NT 4.0	67
Macintosh	70
Ajustes para los usuarios de NetWare	72
Aspectos generales	72
Configuración de la interfaz de red	72

Capítulo 3 *Software de red*

EpsonNet Config para Windows	88
Acerca de EpsonNet Config	88
Requisitos del sistema	89
Instalación de EpsonNet Config	89
Acceso al Manual de usuario de EpsonNet Config	90
EpsonNet Config para Macintosh	90
Acerca de EpsonNet Config	90
Requisitos del sistema	90
Instalación de EpsonNet Config	91
Acceso al Manual de usuario de EpsonNet Config	91
EpsonNet Config con explorador Web	92
Acerca de EpsonNet Config	92
Configuración de la interfaz de red con EpsonNet Config basado en la Web	93
Ventana inicial	96
Información - Pantallas de la impresora	98
Configuración - Pantallas de la impresora	98
Información - Pantallas de red	106
Configuración - Pantallas de red	107
Pantallas opcionales	114
EpsonNet Print	115
Acerca de EpsonNet Print	115
Requisitos del sistema	115
Instalación de EpsonNet Print	116

En Windows Vista/XP/Server 2003/2000/NT 4.0	116
En Windows Me/98/95	123
Configuración del puerto de la impresora	128

Capítulo 4 *Solución de problemas*

Problemas generales	131
No puedo configurar la interfaz de red o no puedo imprimir desde la red.	131
No puedo imprimir a pesar de haber asignado la dirección IP al ordenador y la impresora.	131
No puedo iniciar EpsonNet Config.	131
Cuando inicio EpsonNet Config, aparece el mensaje "EpsonNet Config no se puede utilizar porque no hay ninguna red instalada".	132
Cuando envío ajustes a la interfaz de red, aparece el mensaje "No se pudo terminar la comunicación de datos de configuración".	132
No puedo iniciar EpsonNet Config con explorador Web.	132
En el cuadro de diálogo de EpsonNet Config no aparecen ni el nombre del modelo ni la dirección IP.	132
Cuando uso la red de acceso telefónico, se genera un cargo adicional.	133
Problemas específicos del entorno de red	133
Entorno Windows Me/98	133
Entorno Windows 2000/NT	134
Entorno Macintosh	134
Entorno NetWare	135
Impresión de una hoja de estado de red	136
Impresión de una hoja de estado de red (impresoras de inyección de tinta de gran formato)	137
Inicialización de la impresora	137
Cómo volver a formatear el disco duro.	138

Capítulo 5 *Consejos para el administrador*

Configuración de una dirección IP en el panel de control de la impresora.	139
Menú Red	140
Menú Opcional	141
Configuración de una dirección IP en el panel de control de la impresora (Impresoras de inyección de tinta de gran formato)	142
Menú Configuración de red	144
Instrucciones acerca del uso de un enrutador de acceso telefónico	144
Función de Universal Plug and Play	145
Configuración del dispositivo con WSD (Windows Vista)	145
Configuración de la impresora que está conectada a través de otro enrutador de la red	146
Desinstalación del software.	147
Windows Vista	147

Windows Me/98/95/2000/NT 4.0	147
Windows XP/Server 2003	147
Macintosh	148

Índice

Instrucciones de seguridad

Advertencias, precauciones y notas



Las advertencias

deben seguirse estrictamente para evitar daños físicos.



Las precauciones

deben seguirse para evitar daños materiales en el equipo.

Las notas

contienen información importante y sugerencias prácticas acerca del funcionamiento de la impresora.

Capítulo 1

Introducción

Acerca de la impresora

Esta impresora lleva incorporada una interfaz Ethernet y se puede conectar en cualquier sitio de la red mediante 10Base-T o 100Base-TX. (Algunos modelos también admiten 1000Base-T.) La interfaz Ethernet, denominada "interfaz de red" en este manual, selecciona automáticamente el estándar correcto cuando se conecta a una red. Además, admite y selecciona automáticamente los protocolos de red IEEE 802.2, IEEE 802.3, Ethernet II y Ethernet SNAP.

Ya que la interfaz de red es compatible con varios protocolos y detecta automáticamente protocolos en la red, se puede imprimir desde aplicaciones Microsoft® Windows® y Apple® Macintosh®.

Utilice el CD-ROM de Software para configurar la interfaz de red que va a utilizar en la red TCP/IP, así como para instalar el controlador de impresora en el ordenador. Podrá utilizar la impresora en la red TCP/IP inmediatamente.

Si desea configurar la interfaz de red para protocolos tales como TCP/IP, NetWare, NetBEUI, AppleTalk®, IPP y SNMP, utilice Configuración EpsonNet, la utilidad de configuración que acompaña a su producto, y realizará la configuración de forma simple y rápida.

Nota:

- ❑ *La utilidad Configuración EpsonNet configura la interfaz de red únicamente para trabajar con protocolos que existen en la red. Esto no implica que se puedan usar todos los protocolos en la red arriba citados en la red o en el sistema operativo. Los protocolos que la interfaz de red puede usar varían en función del sistema operativo utilizado y la configuración de la red.*
- ❑ *Algunas impresoras no son compatibles con la impresión NetWare basada en cola. Para más información, consulte el manual que acompaña a su impresora.*

Acerca de este manual

Este Manual de red contiene información acerca del uso de una interfaz de red en una red. Incluye instrucciones acerca de la instalación de la interfaz de red, del software de configuración y sobre cómo modificar los ajustes de red de la impresora y los ordenadores.

Para más información acerca de la impresora, consulte el Manual de usuario.

Nota:

- ❑ *Para poder leer el manual on-line, tiene que estar instalado en el ordenador Adobe Acrobat Reader o Adobe Reader.*
- ❑ *Este manual está destinado a los administradores de redes; para llevar a cabo muchos de los pasos aquí descritos es necesario un conocimiento profundo de las redes y derechos de administrador.*
- ❑ *El "administrador de la red" es la persona responsable del mantenimiento y gestión de la red. En este manual, el término "administrador" es sinónimo de "supervisor".*
- ❑ *En este manual, el término "interfaz de red" hace alusión a la interfaz Ethernet de la impresora.*
- ❑ *En algunas de las pantallas mostradas en este manual es posible que no aparezca el nombre de su impresora. Esta diferencia no altera las instrucciones.*
- ❑ *Los sistemas operativos admitidos varían según la impresora. Consulte el Manual de usuario de su impresora para saber qué sistemas operativos admite.*

Entorno operativo

La interfaz de red es compatible con los siguientes entornos.

Para los usuarios de impresoras compatibles con la impresión NetWare basada en cola

Sistema operativo	Versión	Protocolo
Windows Vista	-	TCP/IP (con LPR, Standard TCP/IP Port o EpsonNet Print)
Windows XP (Home, Professional)		
Windows Server 2003		IPP
Windows 2000 (Professional, Server)		

Windows Me	-	TCP/IP (con EpsonNet Print)
		IPP
		NetBEUI
Windows 98 Windows 98 SE	-	TCP/IP (con EpsonNet Print)
		NetBEUI
Windows NT 4.0 con Service Pack 5 o superior	-	TCP/IP (con LRP o EpsonNet Print)
		NetBEUI
Macintosh	En Mac OS X 10.5	Bonjour
		TCP/IP
	En Mac OS X 10.4	Bonjour
		TCP/IP
		AppleTalk
	Mac OS X 10.2.4 o posterior	Rendezvous
		TCP/IP
		AppleTalk
	Mac OS X 10.2 o posterior	TCP/IP
		AppleTalk
	Mac 9.1 o posterior	AppleTalk
	NetWare	3.x
4.x/IntranetWare		Modo NDS
		Modo Emulación de enlace
5.x/6.x		Sistema de impresión NDS basado en cola
		NDPS

Nota:

- Sólo es compatible la versión Intel de Windows NT.
- No es compatible el entorno multiusuario de Mac OS 9.
- Si utiliza la impresora en un entorno de enrutador de acceso telefónico, debe configurar una dirección IP para la impresora. Compruebe que la dirección IP sea adecuada para el segmento; una dirección IP incorrecta puede generar accesos telefónicos inesperados.

Para los usuarios de impresoras incompatibles con la impresión NetWare basada en cola

Sistema operativo	Versión	Protocolo
Windows Vista Windows XP (Home, Professional) Windows Server 2003 Windows 2000 (Professional, Server)	-	TCP/IP (con LPR, Standard TCP/IP Port o EpsonNet Print)
		IPP
Windows Me	-	TCP/IP (con EpsonNet Print)
		IPP
		NetBEUI
Windows 98 Windows 98 SE	-	TCP/IP (con EpsonNet Print)
		NetBEUI
Windows NT 4.0 con Service Pack 5 o superior	-	TCP/IP (con LRP o EpsonNet Print)
		NetBEUI
Macintosh	En Mac OS X 10.5	Bonjour
		TCP/IP
	En Mac OS X 10.4	Bonjour
		TCP/IP
		AppleTalk
	Mac OS X 10.2.4 o posterior	Rendezvous
		TCP/IP
		AppleTalk
	Mac OS X 10.2 o posterior	TCP/IP
		AppleTalk
Mac 9.1 o posterior	AppleTalk	
NetWare	5.x/6.x	NDPS

Nota:

- Sólo es compatible la versión Intel de Windows NT.
- No es compatible el entorno multiusuario de Mac OS 9.
- Si utiliza la impresora en un entorno de enrutador de acceso telefónico, debe configurar una dirección IP para la impresora. Compruebe que la dirección IP sea adecuada para el segmento; una dirección IP incorrecta puede generar accesos telefónicos inesperados.

Impresoras de inyección de tinta/Impresoras de inyección de tinta de gran formato

Sistema operativo	Versión	Protocolo
Windows Vista Windows XP (Home, Professional) Windows 2000 (Professional, Server)	-	TCP/IP (con LPR, Standard TCP/IP Port o EpsonNet Print)
		IPP*
Macintosh	En Mac OS X 10.5	Bonjour
		TCP/IP
	En Mac OS X 10.4	Bonjour
		TCP/IP
		AppleTalk*
	Mac OS X 10.2.8 o posterior	Rendezvous
		TCP/IP
		AppleTalk*

* Algunos modelos no son compatibles con IPP y AppleTalk.

Características de la interfaz de red

- Conecta su impresora Epson a la red mediante la interfaz Ethernet incorporada, llamada "interfaz de red" en este manual.
- Admite múltiples protocolos tales como TCP/IP, NetWare, NetBEUI, AppleTalk e IPP.
- Admite tanto 10Base-T como 100Base-TX. (Algunos modelos también admiten 1000Base-T.)
- Admite DHCP.
- Admite la función Automatic Private IP Addressing (APIPA), que asigna automáticamente una dirección IP a la interfaz de red incluso aunque no haya servidor DHCP en la red.
- Admite la función Dynamic DNS (DNS Dinámico).
- Admite SNMP y MIB.
- Admite SNTP (Simple Network Time Protocol).
- Mac OS X 10.2.4 o posterior admite Rendezvous.

- ❑ Mac OS X 10.4 o posterior admite Bonjour.

Funcionamiento de la interfaz de red

Indicador luminoso de estado

Los indicadores luminosos proporcionan información importante acerca de las operaciones de la interfaz de red.

Impresoras láser

Indicador luminoso de estado	Indicador luminoso de datos	Estado de red
Apagado	Verde	Preparada (vínculo 10 M)
Apagado	Verde (intermitente)	Recibiendo paquetes (vínculo 10 M)
Naranja	Verde	Preparada (vínculo 100 M)
Naranja	Verde (intermitente)	Recibiendo paquetes (vínculo 100 M)

Impresoras de inyección de tinta/Impresoras de inyección de tinta de gran formato (modelos que no admiten la comunicación a 1000 Mbps)

Indicador luminoso de estado	Indicador luminoso de datos	Estado de red
Verde	Verde	Preparada (vínculo 10 M)
Verde	Verde (intermitente)	Recibiendo paquetes (vínculo 10 M)
Naranja	Verde	Preparada (vínculo 100 M)
Naranja	Verde (intermitente)	Recibiendo paquetes (vínculo 100 M)

Impresoras de inyección de tinta de gran formato (modelos que admiten la comunicación a 1000 Mbps)

Indicador luminoso de estado	Indicador luminoso de datos	Estado de red
Rojo	Amarillo	Preparada (vínculo 100 M)
Rojo	Amarillo (intermitente)	Recibiendo paquetes (vínculo 100 M)
Verde	Amarillo	Preparada (vínculo 1000 M)
Verde	Amarillo (intermitente)	Recibiendo paquetes (vínculo 1000 M)

Conector de red

Conector RJ-45: Sirve para conectar un cable Ethernet a una red. Puede usar este cable tanto para 10Base-T como para 100Base-TX. (Algunos modelos también admiten 1000Base-T.)



Precaución:

Utilice siempre un cable blindado y de pares trenzados para conectar la interfaz de red a una red.

- Categoría 5 o superior para la conexión 10Base-T o 100Base-TX*
- Categoría 5e o superior para la conexión 1000Base-T*

Acerca del software

El CD-ROM de software suministrado con la impresora incluye el siguiente software de red.

Nota:

Las aplicaciones incluidas varían según el modelo de la impresora.

- EpsonNet Config para Windows es una utilidad de configuración basada en Windows que permite a los administradores configurar la interfaz de red para protocolos tales como TCP/IP, NetWare, MS Network, AppleTalk, IPP y SNMP. Consulte "EpsonNet Config para Windows" de la página 88.
- EpsonNet Config para Macintosh es una utilidad de configuración basada en Macintosh que permite a los administradores configurar la interfaz de red para protocolos tales como TCP/IP, AppleTalk e IPP. Consulte "EpsonNet Config para Macintosh" de la página 90.
- EpsonNet Config con explorador Web es una utilidad de configuración basada en el Web que permite a los administradores configurar la interfaz de red para protocolos tales como TCP/IP, NetWare, MS Network, AppleTalk, IPP y SNMP. Consulte "EpsonNet Config con explorador Web" de la página 92.
- EpsonNet Print es una utilidad que habilita la impresión TCP/IP para Windows. (Windows Vista/XP/Server 2003/2000/NT 4.0 también admiten la impresión LPR estándar de sistema operativo.) Consulte "EpsonNet Print" de la página 115.

Términos y conceptos

Configuración. Conjunto preparado de condiciones para que un dispositivo funcione correctamente. La configuración de la interfaz de red es la preparación para que funcione con protocolos disponibles en una red.

DHCP. Siglas del inglés "dynamic host configuration protocol". Es un protocolo de configuración para host dinámico. Se trata de un protocolo que asigna direcciones IP dinámicas a los dispositivos de la red.

EtherTalk. El protocolo de comunicación de AppleTalk que rige las transmisiones de Ethernet.

ftp. Un protocolo de aplicaciones TCP/IP para la transferencia de archivos.

lpd. Una aplicación de protocolo TCP/IP para impresión remota.

Cola de impresión. Ubicación donde se almacena un trabajo de impresión como archivo hasta que la interfaz de red envía el trabajo a la impresora asignada.

Protocolo . Regla que controla cómo se intercambian los datos a través de una red. Los ordenadores y el software no pueden comunicarse si utilizan protocolos distintos.

Impresora remota. Una impresora compartida conectada a cualquier lugar de la red que no sea el servidor de impresión NetWare, pero controlada por éste.

TCP/IP. Siglas del inglés "Transmission Control Protocol/Internet Protocol", una serie de protocolos que proporcionan comunicación entre los nodos de una red.

Capítulo 2

Cómo

Aspectos generales

En esta sección se describe el procedimiento general de configuración de la interfaz de red para utilizarla en una red.

1. Compruebe el funcionamiento de la interfaz de red.

Compruebe las operaciones y las funciones de la interfaz de red, tales como los indicadores luminosos de estado y el conector RJ-45. Si desea más información, consulte "Funcionamiento de la interfaz de red" de la página 14.

2. Seleccione un método de impresión.

Seleccione un método de impresión adecuado al entorno de red y el sistema operativo. Si no está seguro de cuál ha de seleccionar, consulte "Impresión desde Windows" de la página 18 o "Impresión desde Macintosh" de la página 18 para obtener información detallada.

3. Instale los componentes necesarios en el ordenador.

Compruebe que estén instalados en el ordenador los componentes necesarios (tales como TCP/IP, NetBEUI, etc.), y que estén configurados los ajustes de red (como la dirección IP, la máscara de subred, etc.). Si desea más información, consulte "Acerca de la instalación de los componentes en el ordenador" de la página 21.

4. Conecte a la red la interfaz de red.

Conecte a la red la interfaz de red. Si desea más información, consulte "Conexión a la red de la interfaz de red" de la página 35.

5. Configure la interfaz de red e instale el controlador de impresora.

Si desea más información, consulte "Configuración de la interfaz de red (en Windows)" de la página 36 o "Configuración de la interfaz de red (en Macintosh)" de la página 40.

6. Si fuera necesario, configure los ajustes de red de la interfaz de red con EpsonNet Config.

Configure la interfaz de red para TCP/IP, AppleTalk, MS Network, etc. con EpsonNet Config. Si es usuario de Windows, consulte "Acerca de EpsonNet Config" de la página 88. Si es usuario de Macintosh, consulte "Acerca de EpsonNet Config" de la página 90.

Selección de un método de impresión

Impresión desde Windows

Compruebe si existe un servidor de impresión Vista/XP/Server 2003/2000/NT en la red y siga estas sugerencias.

Nota:

En esta sección sólo se presentan métodos de impresión recomendados. Consulte "Características de los métodos de impresión" de la página 19 para obtener información acerca de métodos adicionales.

Si no hay ningún servidor de impresión Windows Vista/XP/Server 2003/2000/NT

Use un método de impresión adecuado para su sistema operativo:

- En Windows Me/98
Recomendamos la impresión por TCP/IP a través de EpsonNet Print. Consulte "Acerca de EpsonNet Print" de la página 115.
- En Windows Vista/XP/Server 2003/2000/NT
Recomendamos la impresión por TCP/IP a través de LPR. Consulte "Windows Vista" de la página 44, "Windows XP" de la página 49, "Windows Server 2003" de la página 57, "Windows 2000" de la página 62 o "Windows NT 4.0" de la página 67.

Si hay un servidor de impresión Windows Vista/XP/Server 2003/2000/NT

En el servidor, configure la impresora para conectar con LPR y conviértala en una impresora compartida. Sus clientes podrán imprimir en esta impresora compartida.

Impresión desde Macintosh

En Mac OS X 10.5

- Bonjour
- EPSON TCP/IP

En Mac OS X 10.4

- Bonjour
- EPSON TCP/IP
- EPSON AppleTalk

Mac OS X 10.2.4 o posterior

- Rendezvous
- EPSON TCP/IP
- EPSON AppleTalk

Mac OS X 10.2 o posterior

- EPSON TCP/IP
- EPSON AppleTalk

Mac OS 9

- AppleTalk

Características de los métodos de impresión

En esta sección se describen las características de los métodos de impresión disponibles.

Impresión LPR (TCP/IP)**Ventajas**

- No es necesario que ningún ordenador sea interfaz de red.
- No se necesita ninguna utilidad especial para Windows Vista/XP/Server 2003/2000/NT.
- Puede consultar el estado de la impresora con EPSON Status Monitor.
- En Windows Vista/XP/Server 2003/2000/NT, puede crear un registro de impresión con el visor de sucesos.
- Puede imprimir a través de un enrutador.

Inconvenientes

- Es necesario configurar TCP/IP.
- En Windows Me/98, debe instalarse EpsonNet Print en todos los ordenadores que se utilicen para imprimir.

Impresión por Internet

Ventajas

- No se necesita servidor (ordenador) proxy.
- Se puede imprimir en la impresora desde Internet.

Inconvenientes

- No se puede utilizar EPSON Status Monitor.
- Es preciso configurar TCP/IP y DNS.
- Con Windows Vista/XP/Server 2003/2000 no se puede compartir la impresora por Internet.

Impresión compartida por redes Microsoft

Ventajas

- Fácil de configurar (no precisa dirección IP si el protocolo NetBEUI está instalado).
- No es necesario que ningún ordenador sea interfaz de red.
- No se necesita ninguna utilidad de impresión especial.

Inconvenientes

- No se puede utilizar EPSON Status Monitor.
- No se puede imprimir a través de un enrutador.
- La impresión tarda más en iniciarse porque es necesario más tiempo para buscar una impresora en red.

Instalación de los componentes en el ordenador

Acerca de la instalación de los componentes en el ordenador

Antes de configurar la interfaz de red y de imprimir desde el ordenador, tiene que instalar los componentes necesarios (como TCP/IP, NetBEUI, etc.) y asignar una dirección IP y una máscara de subred al ordenador, según el método de impresión que desee usar. Consulte la sección correspondiente a su sistema operativo en este capítulo.

Nota:

- ❑ *Quizá necesite el CD-ROM del sistema operativo Windows durante la instalación.*
- ❑ *Si utiliza TCP/IP o IPP para imprimir, debe definir la dirección IP, la máscara de subred y la puerta de enlace predeterminada del ordenador.*

Windows Vista

En Windows Vista, siga este procedimiento para instalar los componentes necesarios.

1. Haga clic en **Inicio**, **Panel de control** y en **Ver el estado y las tareas de red** o doble clic en **Centro de redes y recursos compartidos**.
2. Haga clic en **Ver estado** y luego en el botón **Propiedades**.

Nota:

*Si aparece la pantalla Control de cuentas de usuario, haga clic en el botón **Continuar**.*

3. Compruebe si los componentes necesarios que se muestran a continuación figuran en la lista. Si ya están instalados, pase al siguiente capítulo.

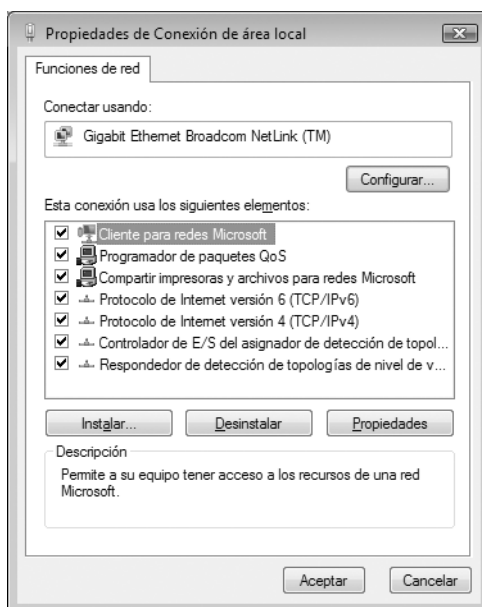

En la tabla siguiente figuran los componentes necesarios para configurar la interfaz de red con EpsonNet Config.

Pantallas de configuración de EpsonNet Config	Componentes necesarios
TCP/IP, AppleTalk, IPP, SNMP (IP Trap o "detección de IP")	Protocolo de Internet (TCP/IP)
Red MS	Protocolo de Internet (TCP/IP)

En la tabla siguiente figuran los componentes necesarios para imprimir por red.

Método de impresión	Componentes necesarios
Impresión LPR o por Internet	Protocolo de Internet (TCP/IP)

4. Si los componentes necesarios no aparecen en la lista, haga clic en **Instalar** para instalarlos, como se describe a continuación.

Para la impresión LPR o por Internet:

Protocolo de Internet (TCP/IP) se instala de forma predeterminada. No puede añadirlo ni borrarlo.

5. Para la impresión LPR o por Internet:
Haga doble clic en **Protocolo de Internet versión 4 (TCP/IPv4)** en el cuadro de diálogo Propiedades de conexión de área local para abrir el cuadro de diálogo Propiedades de protocolos de Internet versión 4 (TCP/IPv4). Configure la dirección IP, la máscara de subred, etc. y haga clic en **Aceptar**.
6. Reinicie el ordenador.

Ya están instalados los componentes necesarios. Vaya a la sección "Conexión a la red de la interfaz de red" de la página 35.

Windows XP

En Windows XP, siga este procedimiento para instalar los componentes necesarios.

1. Haga clic en **Inicio**, seleccione **Panel de control**, y haga clic en **Conexiones de red e Internet**. Seleccione **Conexiones de red**.
2. En **LAN o Internet de alta velocidad**, haga clic en el icono **Conexión de área local**.
3. Bajo **Tareas de red**, haga clic en **Cambiar la configuración de esta conexión**.
4. Compruebe si los componentes necesarios que se muestran a continuación figuran en la lista. Si ya están instalados, pase al siguiente capítulo.

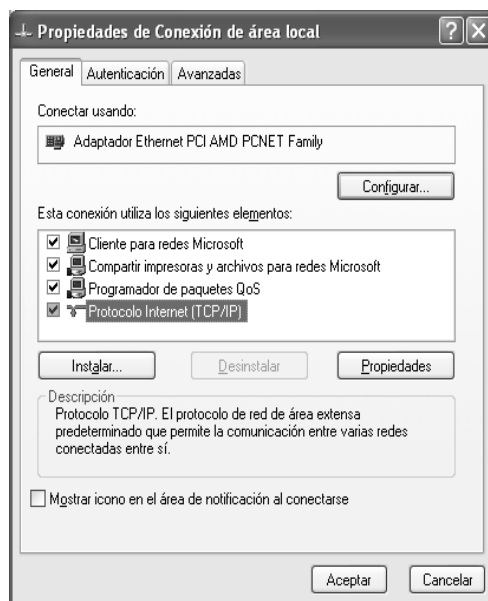

En la tabla siguiente figuran los componentes necesarios para configurar la interfaz de red con EpsonNet Config.

Pantallas de configuración de EpsonNet Config	Componentes necesarios
TCP/IP, AppleTalk, IPP, SNMP (IP Trap o "detección de IP")	Protocolo de Internet (TCP/IP)
Red MS	Protocolo de Internet (TCP/IP)
NetWare, SNMP (IPX Trap o "detección de IPX")*	La última versión de Novell Client descargada del sitio Web de Novell

* Sólo para las impresoras compatibles con la impresión NetWare basada en cola

En la tabla siguiente figuran los componentes necesarios para imprimir por red.

Método de impresión	Componentes necesarios
Impresión LPR o por Internet	Protocolo de Internet (TCP/IP)
Impresión compartida por redes Microsoft	TCP/IP o NetBEUI Cliente para redes Microsoft
Impresión a través de servidor NetWare	La última versión de Novell Client descargada del sitio Web de Novell

- Si los componentes necesarios no aparecen en la lista, haga clic en **Instalar** para instalarlos, como se describe a continuación.

Para la impresión LPR o por Internet:

Protocolo de Internet (TCP/IP) se instala de forma predeterminada. No puede añadirlo ni borrarlo.

Para la impresión compartida por redes Microsoft:

Seleccione **Cliente** y haga clic en **Agregar**. Seleccione **Cliente para redes Microsoft** y haga clic en **Aceptar**.

Para la impresión a través de servidor NetWare:

Descargue la última versión de Novell Client del sitio Web de Novell e instálela en el ordenador.

Asegúrese de instalar también IP o IPX. En el sitio Web de Novell encontrará información más detallada.

- Para la impresión LPR, por Internet o compartida por redes Microsoft:
Haga doble clic en **Protocolo de Internet (TCP/IP)**, en el cuadro de diálogo Propiedades de conexión de área local, para abrir el cuadro de diálogo Propiedades del protocolo TCP/IP. Configure la dirección IP, la máscara de subred, etc. y haga clic en **Aceptar**.
- Reinicie el ordenador.

Ya están instalados los componentes necesarios. Vaya a la sección "Conexión a la red de la interfaz de red" de la página 35.

Windows Me/98

En Windows Me/98, siga este procedimiento para instalar los componentes necesarios.

1. Haga clic en **Inicio**, señale **Configuración** y seleccione **Panel de control**.
2. Haga doble clic en el icono **Red**. Compruebe si los siguientes componentes necesarios figuran en la lista de componentes de red instalados en el menú Configuración. Si ya están instalados, pase al siguiente capítulo.

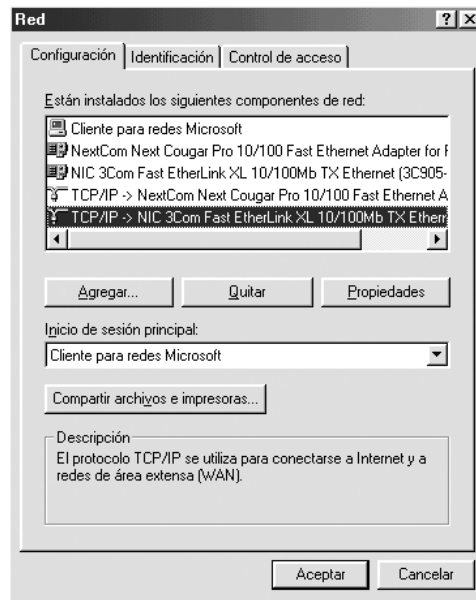

En la tabla siguiente figuran los componentes necesarios para configurar la interfaz de red con EpsonNet Config.

Pantallas de configuración de EpsonNet Config	Componentes necesarios
TCP/IP, AppleTalk, IPP, SNMP (IP Trap o "detección de IP")	TCP/IP
Red MS	NetBEUI o TCP/IP
NetWare, SNMP (IPX Trap o "detección de IPX")*	La última versión de Novell Client descargada del sitio Web de Novell

* Sólo para las impresoras compatibles con la impresión NetWare basada en cola

Nota para los usuarios de impresoras compatibles con la impresión NetWare basada en cola:

No ejecute Novell Client para Windows 95/98 versión 3.00 ni Novell Client para Windows NT versión 4.50 si utiliza los modos siguientes: modo Servidor de impresión de enlace NetWare 3.x/4.x, modo Impresora remota NetWare 3.x modo Impresora remota de enlace NetWare 4.x y modo Impresora remota NDS NetWare 4.x/5.x.

En la tabla siguiente figuran los componentes necesarios para imprimir por red.

Método de impresión	Componentes necesarios
Impresión LPR o por Internet	TCP/IP
Impresión compartida por redes Microsoft	TCP/IP o NetBEUI Cliente para redes Microsoft
Impresión a través de servidor NetWare	La última versión de Novell Client descargada del sitio Web de Novell

- Si los componentes necesarios no aparecen en la lista, haga clic en **Agregar** para instalarlos, como se describe a continuación.

Para la impresión LPR o por Internet:

Seleccione **Protocolo** y haga clic en **Agregar**. Seleccione **Microsoft** en la lista Fabricantes y **TCP/IP** en la lista Protocolos de red. Después, haga clic en **Aceptar**.

Para la impresión compartida por redes Microsoft:

Si desea usar TCP/IP, consulte la descripción anterior para instalar TCP/IP.

Si desea usar NetBEUI, seleccione **Protocolo** y haga clic en **Agregar**. Seleccione **Microsoft** en la lista Fabricantes y **NetBEUI** en la lista Protocolos de red. Después, haga clic en **Aceptar**.

Seleccione **Cliente** y haga clic en **Agregar**. Seleccione **Microsoft** en la lista Fabricantes y **Cientes para redes Microsoft** en la lista Clientes de red. Después, haga clic en **Aceptar**.

Para la impresión a través de servidor NetWare:

Descargue la última versión de Novell Client del sitio Web de Novell e instálela en el ordenador.

Asegúrese de instalar también IP o IPX. En el sitio Web de Novell encontrará información más detallada.

- Para la impresión LPR, por Internet o compartida por redes Microsoft: Haga doble clic en la opción **TCP/IP** del menú Configuración para abrir el cuadro de diálogo Propiedades de TCP/IP. Configure la dirección IP, la máscara de subred, etc. y haga clic en **Aceptar**.
- Reinicie el ordenador.

Ya están instalados los componentes necesarios. Vaya a la sección "Conexión a la red de la interfaz de red" de la página 35.

Windows Server 2003

En Windows Server 2003, siga este procedimiento para instalar los componentes necesarios.

1. Haga clic en **Inicio**, señale **Panel de control** y seleccione **Conexiones de red**. Haga clic en **Conexiones de área local**.
2. Haga clic en el botón **Propiedades**.
3. Compruebe si los componentes necesarios que se muestran a continuación figuran en la lista. Si ya están instalados, pase al siguiente capítulo.

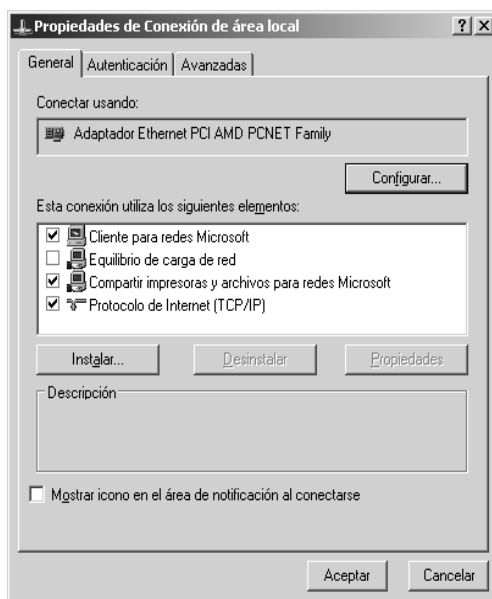

En la tabla siguiente figuran los componentes necesarios para configurar la interfaz de red con EpsonNet Config.

Pantallas de configuración de EpsonNet Config	Componentes necesarios
TCP/IP, AppleTalk, IPP, SNMP (IP Trap o "detección de IP")	Protocolo de Internet (TCP/IP)
Red MS	Protocolo de Internet (TCP/IP)
NetWare, SNMP (IPX Trap o "detección de IPX")*	La última versión de Novell Client descargada del sitio Web de Novell

* Sólo para las impresoras compatibles con la impresión NetWare basada en cola

En la tabla siguiente figuran los componentes necesarios para imprimir por red.

Método de impresión	Componentes necesarios
Impresión LPR o por Internet	Protocolo de Internet (TCP/IP)
Impresión compartida por redes Microsoft	TCP/IP o NetBEUI Cliente para redes Microsoft
Impresión a través de servidor NetWare	La última versión de Novell Client descargada del sitio Web de Novell

- Si los componentes necesarios no aparecen en la lista, haga clic en **Instalar** para instalarlos, como se describe a continuación.

Para la impresión LPR o por Internet:

Protocolo de Internet (TCP/IP) se instala de forma predeterminada. No puede añadirlo ni borrarlo.

Para la impresión compartida por redes Microsoft:

Seleccione **Cliente** y haga clic en **Agregar**. Seleccione **Cliente para redes Microsoft** y haga clic en **Aceptar**.

Para la impresión a través de servidor NetWare:

Descargue la última versión de Novell Client del sitio Web de Novell e instálela en el ordenador.

Asegúrese de instalar también IP o IPX. En el sitio Web de Novell encontrará información más detallada.

- Para la impresión LPR, por Internet o compartida por redes Microsoft:
Haga doble clic en **Protocolo de Internet (TCP/IP)**, en el cuadro de diálogo Propiedades de conexión de área local, para abrir el cuadro de diálogo Propiedades del protocolo TCP/IP. Configure la dirección IP, la máscara de subred, etc. y haga clic en **Aceptar**.
- Reinicie el ordenador.

Ya están instalados los componentes necesarios. Vaya a la sección "Conexión a la red de la interfaz de red" de la página 35.

Windows 2000

En Windows 2000, siga este procedimiento para instalar los componentes necesarios.

1. Haga clic en **Inicio**, señale **Configuración** y seleccione **Conexiones de red y de acceso telefónico**. Aparecerá la pantalla Conexiones de red y de acceso telefónico.
2. Haga clic, con el botón secundario, en la conexión de red deseada y seleccione **Propiedades**.
3. Compruebe si los componentes necesarios que se muestran a continuación figuran en la lista. Si ya están instalados, pase al siguiente capítulo.

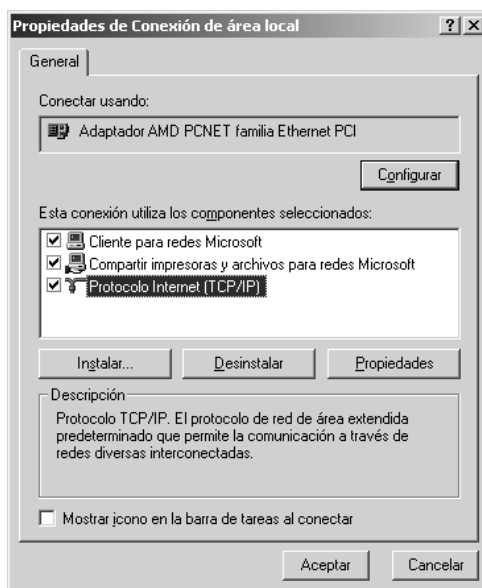

En la tabla siguiente figuran los componentes necesarios para configurar la interfaz de red con EpsonNet Config.

Pantallas de configuración de EpsonNet Config	Componentes necesarios
TCP/IP, AppleTalk, IPP, SNMP (IP Trap o "detección de IP")	Protocolo de Internet (TCP/IP)
Red MS	NetBEUI o Protocolo de Internet (TCP/IP)
NetWare, SNMP (IPX Trap o "detección de IPX")*	La última versión de Novell Client descargada del sitio Web de Novell

* Sólo para las impresoras compatibles con la impresión NetWare basada en cola

Nota para los usuarios de impresoras compatibles con la impresión NetWare basada en cola:

No ejecute Novell Client para Windows 95/98 versión 3.00 ni Novell Client para Windows NT versión 4.50 si utiliza los modos siguientes: modo Servidor de impresión de enlace NetWare 3.x/4.x, modo Impresora remota NetWare 3.x modo Impresora remota de enlace NetWare 4.x y modo Impresora remota NDS NetWare 4.x/5.x.

En la tabla siguiente figuran los componentes necesarios para imprimir por red.

Método de impresión	Componentes necesarios
Impresión LPR o por Internet	Protocolo de Internet (TCP/IP)
Impresión compartida por redes Microsoft	Protocolo de Internet (TCP/IP) o NetBEUI Cliente para redes Microsoft
Impresión a través de servidor NetWare	La última versión de Novell Client descargada del sitio Web de Novell

- Si los componentes necesarios no aparecen en la lista, haga clic en **Instalar** para instalarlos, como se describe a continuación.

Para la impresión LPR o por Internet:

Seleccione **Protocolo** y haga clic en **Agregar**. En el cuadro de diálogo Seleccione el protocolo de red, elija **Protocolo de Internet (TCP/IP)** y haga clic en **Aceptar**.

Para la impresión compartida por redes Microsoft:

Si desea usar Protocolo de Internet, consulte la descripción anterior para instalar Protocolo de Internet (TCP/IP).

Si desea usar NetBEUI, seleccione **Protocolo** y haga clic en **Agregar**. Seleccione **Protocolo NetBEUI** y haga clic en **Aceptar**.

Seleccione **Cliente** y haga clic en **Agregar**. Seleccione **Cliente para redes Microsoft** y haga clic en **Aceptar**.

Para la impresión a través de servidor NetWare:

Descargue la última versión de Novell Client del sitio Web de Novell e instálela en el ordenador.

Asegúrese de instalar también IP o IPX. En el sitio Web de Novell encontrará información más detallada.

- Para la impresión LPR, por Internet o compartida por redes Microsoft: Haga doble clic en la opción **Protocolo de Internet (TCP/IP)** del menú Configuración para abrir el cuadro de diálogo Propiedades de TCP/IP. Configure la dirección IP, la máscara de subred, etc. y haga clic en **Aceptar**.
- Reinicie el ordenador.

Ya están instalados los componentes necesarios. Vaya a la sección "Conexión a la red de la interfaz de red" de la página 35.

Windows NT 4.0

En Windows NT 4.0, siga este procedimiento para instalar los componentes necesarios.

1. Haga clic en **Inicio**, señale **Configuración** y seleccione **Panel de control**.
2. Haga doble clic en el icono **Red** del Panel de control.
3. Compruebe si los componentes necesarios que se muestran a continuación figuran en la lista. Si ya están instalados, pase al siguiente capítulo.

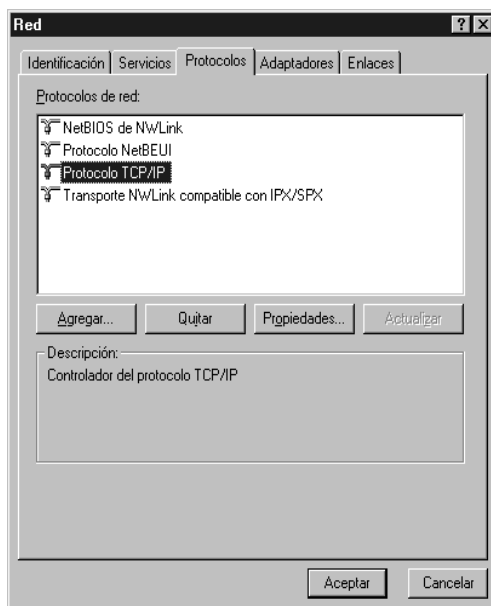

En la tabla siguiente figuran los componentes necesarios para configurar la interfaz de red con EpsonNet Config.

Pantallas de configuración de EpsonNet Config	Componentes necesarios
TCP/IP, AppleTalk, IPP, SNMP (IP Trap o "detección de IP")	TCP/IP
Red MS	NetBEUI o TCP/IP
NetWare, SNMP (IPX Trap o "detección de IPX")*	La última versión de Novell Client descargada del sitio Web de Novell

* Sólo para las impresoras compatibles con la impresión NetWare basada en cola

Nota para los usuarios de impresoras compatibles con la impresión NetWare basada en cola:
 No ejecute Novell Client para Windows 95/98 versión 3.00 ni Novell Client para Windows NT versión 4.50 si utiliza los modos siguientes: modo Servidor de impresión de enlace NetWare 3.x/4.x, modo Impresora remota NetWare 3.x modo Impresora remota de enlace NetWare 4.x y modo Impresora remota NDS NetWare 4.x/5.x.

En la tabla siguiente figuran los componentes necesarios para imprimir por red.

Método de impresión	Componentes necesarios
Impresión LPR o por Internet	Menú Protocolos: TCP/IP Menú Servicios: Impresión TCP/IP de Microsoft
Impresión compartida por redes Microsoft	Menú Protocolos: TCP/IP o NetBEUI Menú Servicios: Estación de trabajo
Impresión a través de servidor NetWare	La última versión de Novell Client descargada del sitio Web de Novell

- Si los componentes necesarios no aparecen en la lista, haga clic en **Agregar** para instalarlos, como se describe a continuación.

Para la impresión LPR o por Internet:

Seleccione la ficha **Protocolos** y haga clic en **Agregar**. Seleccione **TCP/IP** en la lista y haga clic en **Aceptar**. Configure la dirección IP, la máscara de subred, etc. y haga clic en **Aceptar**.

Seleccione la ficha **Servicios** y haga clic en **Agregar**. Seleccione **Impresión TCP/IP de Microsoft** en la lista y haga clic en **Aceptar**.

Para la impresión compartida por redes Microsoft:

Si desea usar TCP/IP, consulte la descripción anterior para instalar TCP/IP.

Si desea usar NetBEUI, seleccione la ficha **Protocolos** y haga clic en **Agregar**. Seleccione **NetBEUI** en la lista y luego haga clic en **Aceptar**.

Seleccione la ficha **Servicios** y haga clic en **Agregar**. Seleccione **Estación de trabajo** en la lista y haga clic en **Aceptar**.

Para la impresión a través de servidor NetWare:

Descargue la última versión de Novell Client del sitio Web de Novell e instálela en el ordenador.

Asegúrese de instalar también IP o IPX. En el sitio Web de Novell encontrará información más detallada.

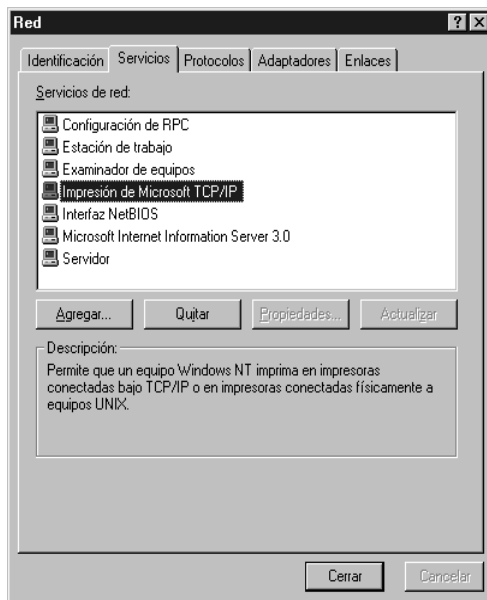

5. Reinicie el ordenador.

Ya están instalados los componentes necesarios. Vaya a la sección "Conexión a la red de la interfaz de red" de la página 35.

Macintosh

Para asignar una dirección IP, una máscara de subred, etc. a su Macintosh, siga los pasos que se indican a continuación.

Nota:

Si desea imprimir con el protocolo AppleTalk y configurar la interfaz de red con la utilidad EpsonNet MacAssist, seleccione **Ethernet** o **Ethernet incorporado** en el Panel de control de **AppleTalk** o en la ficha **AppleTalk**. Después, configure la interfaz con EpsonNet Config para Macintosh.

En Mac OS X

1. En el menú Apple, seleccione **Preferencias del sistema**.
2. Abra el panel de control de **Red**. Haga clic en la ficha **TCP/IP**.

Nota:

En Mac OS X 10.5, seleccione **Ethernet** como método de conexión en el panel de control Red. Después, en el menú Configurar, seleccione el método para asignar la dirección IP. Por último, asigne la dirección IP.

3. Seleccione **Ethernet incorporado** en el menú desplegable Mostrar.
4. Especifique la dirección IP y otros ajustes si es necesario.
5. Haga clic en el botón **Aplicar ahora** para guardar cualquier cambio.

Vaya a la sección "Conexión a la red de la interfaz de red" de la página 35.

Mac OS 9

1. En el menú Apple, seleccione **Panel de control** y luego **TCP/IP**.
2. Configure Conectar mediante como **Ethernet**.
3. Especifique la dirección IP y otros ajustes si es necesario.
4. Cierre el cuadro de diálogo para guardar los cambios.

Vaya a la sección "Conexión a la red de la interfaz de red" de la página 35.

Configuración de la interfaz de la impresora

Conexión a la red de la interfaz de red

Siga estas instrucciones para conectar a la red la interfaz de red.

1. Compruebe que la impresora esté apagada.
2. Conecte un extremo del cable de red al conector RJ-45 de la interfaz de red y el otro extremo a la red.



Precaución:

- Para prevenir un funcionamiento anómalo, utilice un cable de Categoría 5, blindado y de pares trenzados, para conectar la interfaz de red.
- No conecte ni desconecte el cable de red cuando la impresora esté encendida.
- No conecte directamente la interfaz de red al ordenador. Utilice siempre un concentrador ("HUB") para conectar la interfaz de red a la red.

Nota:

Puede usar tanto 10Base-T como 100Base-TX. (Algunos modelos también admiten 1000Base-T.) Para imprimir gran cantidad de datos es recomendable utilizar una red de más velocidad con un tráfico de red ligero.

3. Encienda la impresora. Cuando se apaguen los indicadores de estado, imprima una hoja de estado de red.



Precaución:

Una vez encendida la impresora, espere a que los indicadores de estado se apaguen antes de volver a encenderla, de lo contrario, la interfaz de red podría no funcionar correctamente.

Nota para Mac OS X 10.2.4 o posterior:

La impresora admite la tecnología Bonjour/Rendezvous y está activada de forma predeterminada, por lo que puede utilizarla simplemente conectándola a una red. Puede desactivar el ajuste Bonjour/Rendezvous con el panel de control de la impresora. Si desea más información, consulte "Configuración de una dirección IP en el panel de control de la impresora" de la página 139 o "Configuración de una dirección IP en el panel de control de la impresora (Impresoras de inyección de tinta de gran formato)" de la página 142.

Ahora, ya puede configurar la interfaz de red para utilizarla en la red TCP/IP, así como instalar el controlador de impresora.

Si es usuario de Windows, consulte "Configuración de la interfaz de red (en Windows)" de la página 36.

Si es usuario de Macintosh, consulte "Configuración de la interfaz de red (en Macintosh)" de la página 40.

Configuración de la interfaz de red (en Windows)

Configure la interfaz de red que va a utilizar en la red TCP/IP e instale el controlador de impresora en el ordenador.

1. Inserte el CD-ROM del software en la unidad de CD-ROM.
2. La pantalla de instalación del software se abrirá automáticamente.

Si no aparece la pantalla Instalación del software, haga doble clic en el archivo **EPSETUP.EXE** del CD-ROM.

3. Haga clic en **Instalación de usuario** si aparece.
4. Compruebe que estén cerradas todas las aplicaciones y haga clic en el botón **Instalación sencilla**.
5. Seleccione **Red**.

Nota:

Si la impresora está conectada al ordenador con un cable USB o un cable paralelo, seleccione **Local**. Siga las instrucciones que aparezcan en la pantalla.

6. Si desea instalar un software distinto del controlador de impresora, seleccione esas casillas de verificación. Haga clic en el botón **Instalar** y siga las instrucciones que aparezcan por pantalla.

Nota:

- Si en la pantalla aparece el botón **Personalizada**, haga clic en él y luego seleccione el software que desee instalar.
- Si aparece la ventana Alerta de seguridad de Windows, haga clic en el botón **Desbloquear**; si no la impresora no figurará en la lista de la pantalla de EpsonNet EasyInstall.

7. Se iniciará Instalación sencilla EpsonNet. Seleccione la impresora y haga clic en el botón **Siguiente**.



8. Seleccione un método para especificar la dirección IP. Si selecciona **Automático**, quedará disponible DHCP y asignará una dirección IP automáticamente. Si desea asignar la dirección IP manualmente, seleccione **Manual** y escriba la dirección IP, la máscara de subred y la puerta de enlace predeterminada. Haga clic en el botón **Siguiente**.

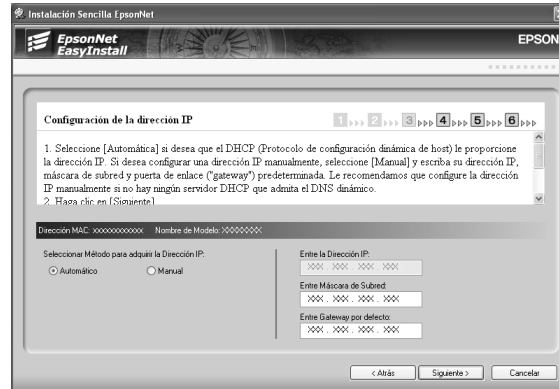

9. Revise los ajustes configurados y haga clic en el botón **Siguiente**.



10. Seleccione la impresora cuya dirección IP acaba de configurar y haga clic en el botón **Siguiente** para instalar el controlador de impresora.

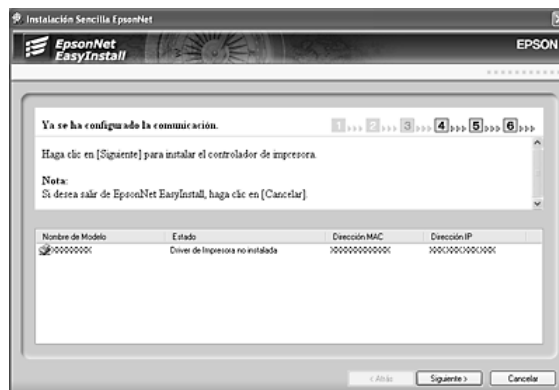

11. Escriba el nombre de la impresora. Si desea imprimir una página de prueba, active la casilla **Imprimir página de prueba**. Haga clic en el botón **Siguiente**.

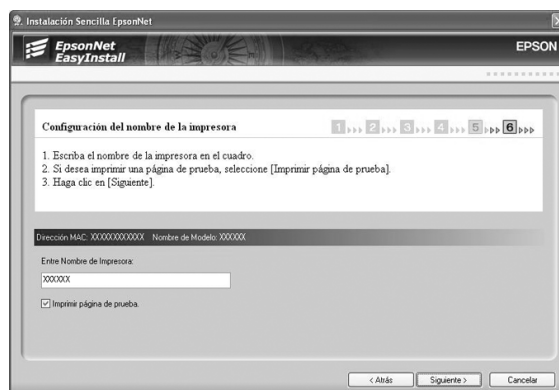

Nota:

Si aparece la ventana *Alerta de seguridad de Windows*, haga clic en el botón **Desbloquear**.

12. Seleccione la impresora predeterminada y haga clic en el botón **Siguiente**.

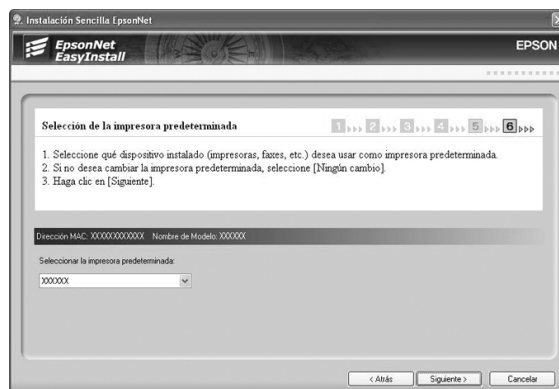

13. Haga clic en el botón **Finalizar** y siga las instrucciones que aparecen en la pantalla para terminar la instalación.

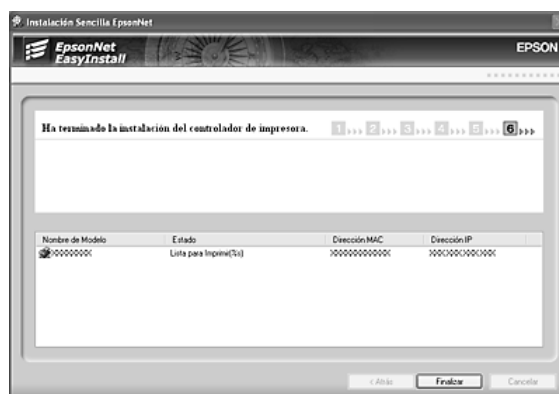

Ya puede utilizar la impresora en la red TCP/IP.

Configuración de la interfaz de red (en Macintosh)

Configure la interfaz de red que va a utilizar en la red TCP/IP e instale el controlador de impresora en el ordenador.

Nota:

En esta sección se ofrecen instrucciones para Mac OS X, casi idénticas para los usuarios de Mac OS 9.

1. Inserte el CD-ROM del software en la unidad de CD-ROM.

La carpeta **EPSON** se abrirá automáticamente.

2. Haga doble clic en el icono de su sistema operativo en la carpeta **EPSON**.
3. Compruebe que estén cerradas todas las aplicaciones y haga clic en el botón **Instalación sencilla**.
4. Seleccione **Red**.

Nota:

Si la impresora está conectada al ordenador con un cable USB o un cable paralelo, seleccione **Local** y siga las instrucciones que aparezcan en la pantalla.

5. Haga clic en el botón **Instalar** y siga las instrucciones que aparezcan por pantalla.
6. Se iniciará Instalación sencilla EpsonNet. Seleccione la impresora y haga clic en el botón **Siguiente**.



7. Seleccione un método para especificar la dirección IP. Si selecciona **Automático**, quedará disponible DHCP y asignará una dirección IP automáticamente. Si desea asignar la dirección IP manualmente, seleccione **Manual** y escriba la dirección IP, la máscara de subred y la puerta de enlace predeterminada. Haga clic en el botón **Siguiente**.

The screenshot shows the 'Configuración de la dirección IP' (IP Address Configuration) window in the EpsonNet EasyInstall application. The window title is 'EpsonNet EasyInstall' and it features the EPSON logo. The main content area contains instructions for selecting between automatic and manual IP configuration. Below the instructions, there are radio buttons for 'Automática' and 'Manual', with 'Manual' selected. To the right of the radio buttons are three text input fields for 'Entre Dirección IP:', 'Entre Máscara de Subred:', and 'Entre Gateway por defecto:'. At the bottom of the window are three buttons: 'Cancelar', '< Atrás', and 'Siguiente >'.

8. Revise los ajustes configurados y haga clic en el botón **Siguiente**.

The screenshot shows the 'Revisión de los ajustes' (Review Settings) window in the EpsonNet EasyInstall application. The window title is 'EpsonNet EasyInstall' and it features the EPSON logo. The main content area contains instructions for reviewing the settings and clicking the 'Siguiente' button. Below the instructions, there is a text box displaying the configured settings: 'Método para adquirir la Dirección IP : Manual', 'Dirección IP : XXX.XXX.XXX.XXX', 'Máscara de Subred : XXX.XXX.XXX.XXX', and 'Gateway por defecto : XXX.XXX.XXX.XXX'. At the bottom of the window are three buttons: 'Cancelar', '< Atrás', and 'Siguiente >'.

- Haga clic en el botón **Finalizar** y siga las instrucciones que aparecen en la pantalla para terminar la instalación.

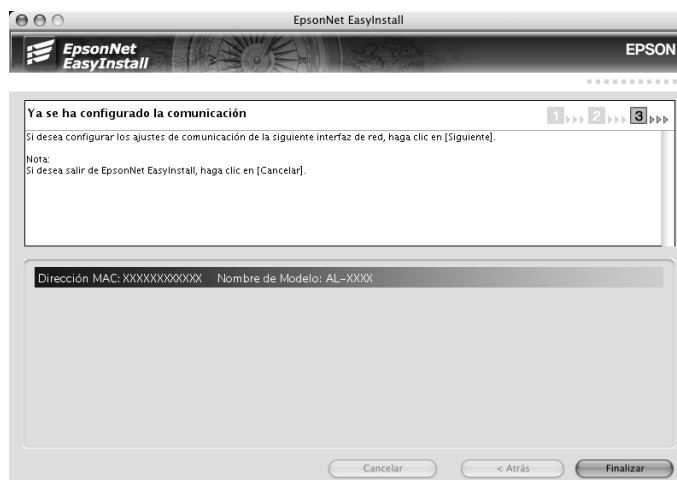

Ahora, tiene que configurar la impresora. Siga estos pasos.

Configuración de la impresora

En Mac OS X 10.5

- Abra **Preferencias del sistema**.
- Abra **Impresión y fax**.
- Haga clic en el botón **+** para añadir una impresora.
- Seleccione el modelo de impresora deseado que esté conectada con Bonjour.

Nota:

Si su impresora no aparece con la conexión deseada, haga clic en **Más impresoras**, seleccione la conexión deseada en la lista desplegable y luego el modelo de la impresora.

- Haga clic en **Añadir**.

Ya puede utilizar la impresora en la red TCP/IP.

Nota:

Si su producto admite la función de escaneo, consulte el Manual de usuario del producto para configurar los ajustes.

En Mac OS X 10.4 o anterior

1. Abra la carpeta **Aplicaciones**.
2. Abra la carpeta **Utilidades**.
3. Abra **Centro de impresión** (en Mac OS X 10.2 o inferior) o **Utilidad configuración impresoras** (en Mac OS X 10.3 o posterior), y haga clic en **Añadir**.
4. En Mac OS X 10.4, seleccione el modelo de la impresora que esté conectada con Bonjour.
En Mac OS X 10.2 ó 10.3, seleccione **Rendezvous** en la lista desplegable y luego el modelo de la impresora en la lista.

Nota:

En Mac OS X 10.4, si su impresora no aparece con la conexión deseada, haga clic en **Más impresoras**, seleccione la conexión deseada en la lista desplegable y luego el modelo de la impresora.

5. Haga clic en **Agregar**.

Ya puede utilizar la impresora en la red TCP/IP.

Nota:

Si su producto admite la función de escaneado, consulte el Manual de usuario del producto para configurar los ajustes.

Mac OS 9

1. Abra el **Selector** en el menú Apple.
2. Haga clic en el icono de la impresora.
3. Seleccione la zona que contiene la impresora.
4. Seleccione el nombre de la impresora en la lista.
5. Compruebe que **AppleTalk** esté activo.
6. Cierre el **Selector**.

Ya puede utilizar la impresora en la red TCP/IP.

Instalación del controlador de impresora

Acerca de la instalación del controlador de la impresora

Para imprimir con la impresora por red, debe instalar el controlador de impresora en el ordenador. Consulte la sección correspondiente a su sistema operativo en este capítulo.

Windows Vista

En Windows Vista, el procedimiento de instalación del controlador de impresora varía según el método de impresión que se prefiera. Epson recomienda imprimir con EpsonNet Print. Consulte "En Windows Vista/XP/Server 2003/2000/NT 4.0" de la página 116.

Impresión LPR

Nota:

Si utiliza EpsonNet Print, el procedimiento de configuración es diferente. Si desea más información, consulte "Acerca de EpsonNet Print" de la página 115.

1. Haga clic en **Inicio**, **Panel de control** y luego en **Impresora**.
2. Haga clic en **Agregar una impresora** para iniciar el Asistente para agregar impresoras.
3. Haga clic en **Agregar una impresora local**.

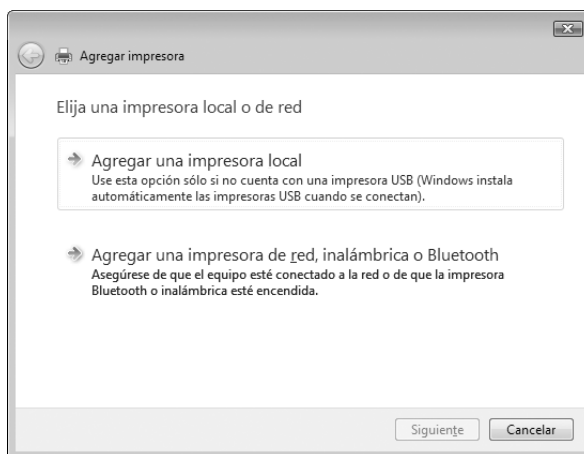

4. Active el botón de opción **Crear nuevo puerto** y seleccione **Standard TCP/IP Port** en la lista. Haga clic en **Siguiente**.

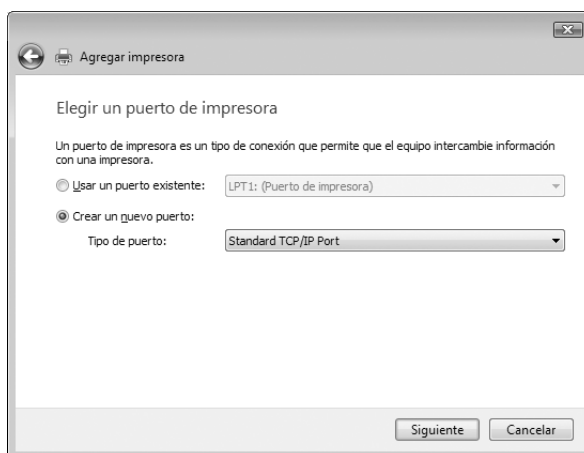

5. Escriba la dirección IP de la interfaz de red y haga clic en **Siguiente**.

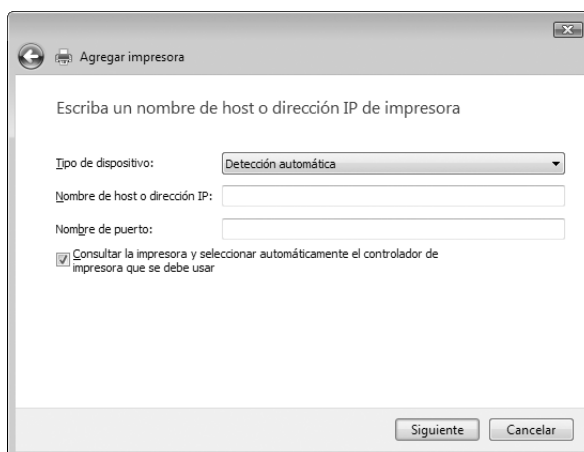

- Si se produce un error, aparecerá el siguiente cuadro de diálogo. Active el botón de opción **Estándar** y seleccione **EPSON Network Printer**. Haga clic en **Siguiente**.

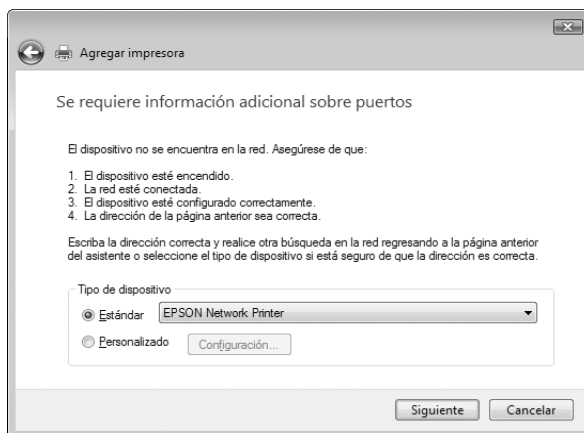

- Haga clic en **Finalizar**.
- Consulte "Instalación de un controlador de impresora" de la página 53 para instalar el controlador de impresora.

Impresión por Internet

- Haga clic en **Inicio**, **Panel de control** y luego en **Impresora**.
- Haga clic en **Agregar una impresora** para iniciar el Asistente para agregar impresoras.
- Haga clic en **Agregar una impresora de red, inalámbrica o Bluetooth**.
- Haga clic en **La impresora deseada no está en la lista**.
- Active el botón de opción **Agregar una impresora por medio de una dirección TCP/IP o un nombre de host** y haga clic en **Siguiente**.
- Escriba la dirección URL del dispositivo de destino en el cuadro **Nombre de host** o **Dirección IP** con el siguiente formato. La dirección URL ha de ser la misma que la definida en la página de configuración IPP de EpsonNet Config.

http://dirección IP de la interfaz de red:631/nombre de la impresora

Ejemplo: http://192.168.100.201:631/impresora_IPP_EPSON

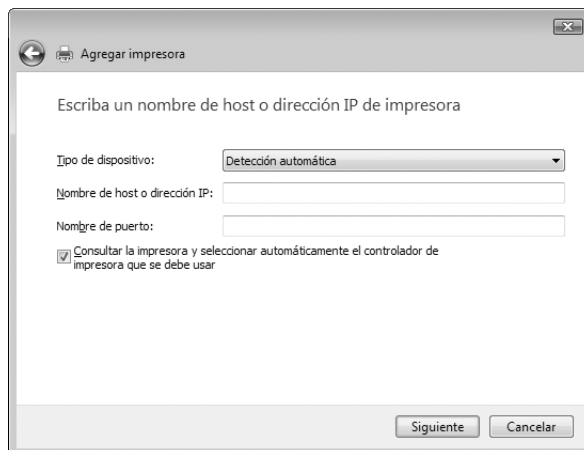

Nota:

Para saber la dirección IP de la interfaz de red, utilice EpsonNet Config. Si desea más información, consulte "Acerca de EpsonNet Config" de la página 88.

7. Siga las instrucciones que aparecen en la pantalla para configurar el dispositivo. Consulte "Instalación de un controlador de impresora" de la página 53 si es necesario.

Instalación de un controlador de impresora

1. Inserte el CD-ROM del software que acompaña al dispositivo.
2. Si aparece la pantalla Instalación del software EPSON, ciérrela.
3. Haga clic en el botón **Usar disco**. Aparecerá el cuadro de diálogo Instalar desde disco.
4. Haga clic en **Examinar**.
5. Seleccione la unidad de CD-ROM de los controladores y haga doble clic en la carpeta **WINVISTA_XP_2K**. Haga clic en **Abrir**.
6. Haga clic en **Aceptar** en el cuadro de diálogo Instalar desde disco.
7. Seleccione el nombre del modelo del dispositivo y haga clic en **Siguiente**.

Nota:

Si el Asistente para agregar impresoras le solicita que elija entre **Conservar el controlador existente** y **Reemplazar el controlador existente**, active el botón de opción **Reemplazar el controlador existente**.

8. Haga clic en **Finalizar** y siga las instrucciones que aparecen en la pantalla para terminar la instalación.

Uso del comando NET USE

Si ejecuta Windows Vista/XP/2000/Server 2003/NT y usa NetBIOS para conectarse a la impresora, se recomienda utilizar el comando NET USE, tal y como se indica a continuación:

1. Haga clic en **Inicio**, **Panel de control** y en **Ver el estado y las tareas de red** o doble clic en **Centro de redes y recursos compartidos**.
2. Haga clic en **Ver estado** y luego en el botón **Propiedades**.

Nota:

*Si aparece la pantalla Control de cuentas de usuario, haga clic en el botón **Continuar**.*

3. Compruebe que esté instalado **Cliente para redes Microsoft**. Si no está instalado, haga clic en **Instalar** para hacerlo.
4. Ejecute el símbolo del sistema y escriba el comando siguiente.

NET USE puerto de la impresora: \\Nombre NetBIOS de la interfaz de red\Nombre de dispositivo de la interfaz de red

Selección del puerto

1. Haga clic en **Inicio**, **Panel de control**, **Impresoras y otro hardware** y, por último, haga clic en **Impresoras y faxes**.
2. Haga clic, con el botón secundario, en el icono de la impresora y seleccione **Propiedades**.
3. Haga clic en la ficha **Puertos** y seleccione el puerto que ha configurado con el comando NET USE.

Windows XP

En Windows XP, el procedimiento de instalación del controlador de impresora varía según el método de impresión que se prefiera. Epson recomienda imprimir con EpsonNet Print. Consulte "En Windows Vista/XP/Server 2003/2000/NT 4.0" de la página 116.

Impresión LPR

Nota:

Si utiliza EpsonNet Print, el procedimiento de configuración es diferente. Si desea más información, consulte "Acerca de EpsonNet Print" de la página 115.

1. Haga clic en **Inicio, Panel de control, Impresoras y otro hardware** y, por último, haga clic en **Impresoras y faxes**.
2. En **Tareas de impresora**, haga clic en **Agregar una impresora** para iniciar el Asistente para agregar impresoras y haga clic en **Siguiente**.
3. Haga clic en **Impresora local conectada a este equipo**, desactive la casilla de verificación **Detectar e instalar mi impresora Plug and Play automáticamente** y haga clic en **Siguiente**.

Nota:

Debe desactivar la casilla de verificación **Detectar e instalar mi impresora Plug and Play automáticamente** porque la impresora está conectada directamente a la red, no a un ordenador Windows XP.

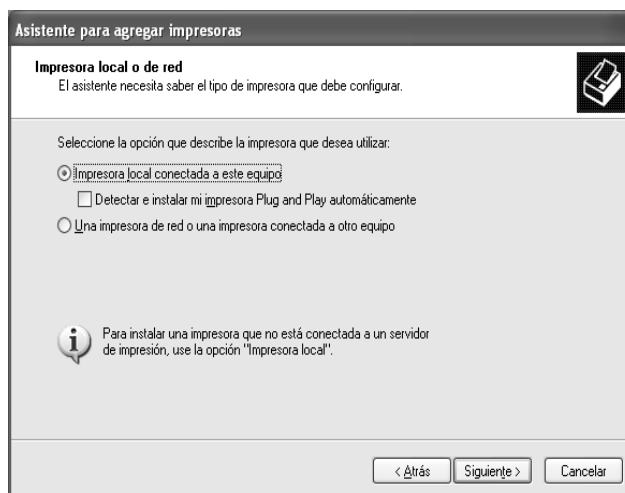

4. Active el botón de opción **Crear nuevo puerto** y seleccione **Standard TCP/IP Port** en la lista. Haga clic en **Siguiente**.

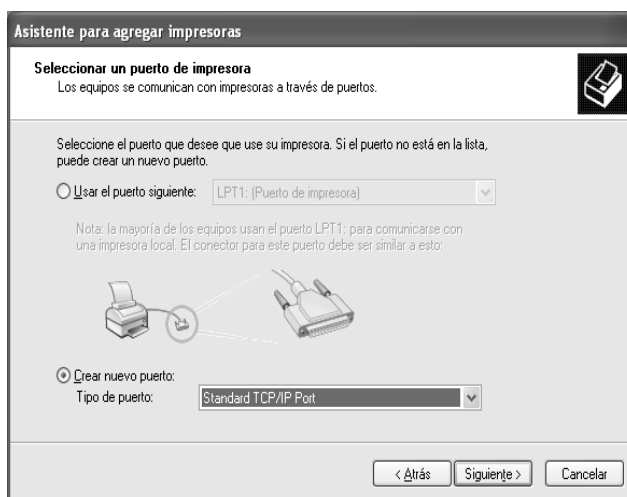

5. Escriba la dirección IP de la interfaz de red y haga clic en **Siguiente**.

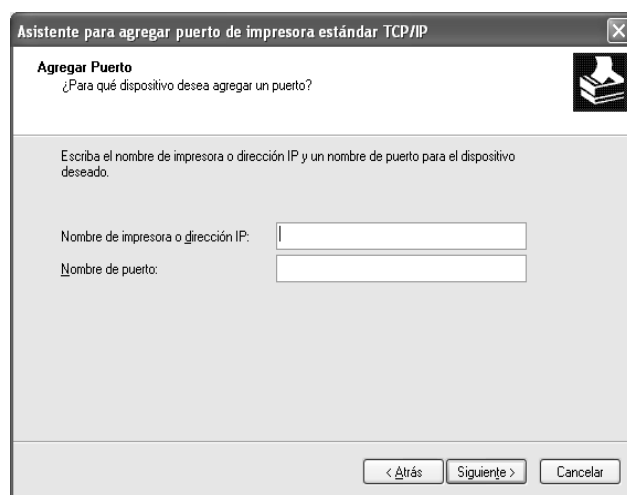

6. Si se produce un error, aparecerá el siguiente cuadro de diálogo. Active el botón de opción **Estándar** y seleccione **EPSON Network Printer**. Haga clic en **Siguiente**.

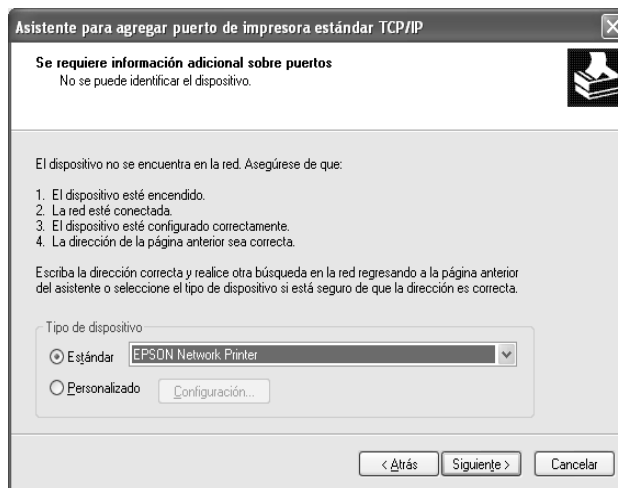

7. Haga clic en **Finalizar**.
8. Consulte "Instalación de un controlador de impresora" de la página 53 para instalar el controlador de impresora.

Impresión por Internet

- Haga clic en **Inicio**, **Panel de control**, **Impresoras y otro hardware** y, por último, haga clic en **Impresoras y faxes**.
- En **Tareas de impresora**, haga clic en **Agregar una impresora** para iniciar el Asistente para agregar impresoras y haga clic en **Siguiente**.
- Haga clic en **Una impresora de red o una impresora conectada a otro equipo** y luego en **Siguiente**.
- Active el botón de opción **Conectar a una impresora en Internet o en una red doméstica o de oficina**.
- Escriba la dirección URL de la impresora de destino con el formato que se indica a continuación. La dirección URL ha de ser la misma que la definida en la página de configuración IPP de EpsonNet Config.

http://dirección IP de la impresora:631/nombre de la impresora

Ejemplo: http://192.168.100.201:631/impresora_IPP_EPSON

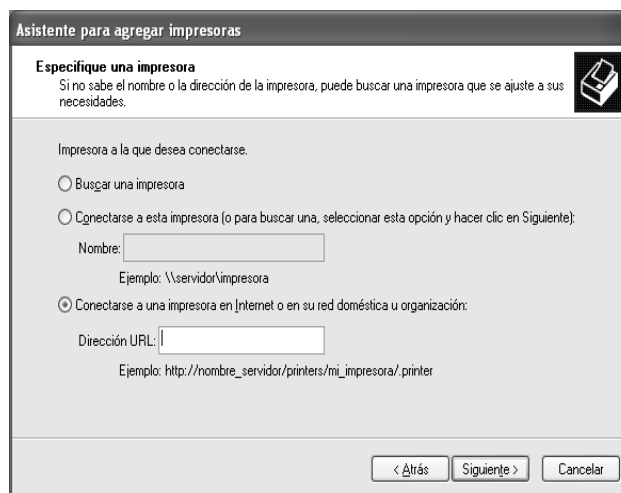

Nota:

Para saber la dirección IP de la interfaz de red, utilice *EpsonNet Config*. Si desea más información, consulte "Acerca de *EpsonNet Config*" de la página 88.

6. Siga las instrucciones que aparecen en la pantalla para configurar la impresora. Consulte "Instalación de un controlador de impresora" de la página 53 si es necesario.

Impresión compartida por redes Microsoft

1. Haga clic en **Inicio**, **Panel de control**, **Impresoras y otro hardware** y, por último, haga clic en **Impresoras y faxes**.
2. En **Tareas de impresora**, haga clic en **Agregar una impresora** para iniciar el Asistente para agregar impresoras y haga clic en **Siguiente**.
3. Haga clic en **Una impresora de red o una impresora conectada a otro equipo** y luego en **Siguiente**.
4. Active el botón de opción **Buscar una impresora** y haga clic en **Siguiente**.
5. Escriba lo siguiente en la casilla Impresora o seleccione la impresora que desee usar en el cuadro de lista Impresoras compartidas y haga clic en **Siguiente**.

\\Nombre NetBIOS de la interfaz de red\Nombre de dispositivo de la interfaz de red

6. Siga las instrucciones que aparecen en la pantalla para configurar la impresora. Consulte "Instalación de un controlador de impresora" de la página 53 si es necesario.

Instalación de un controlador de impresora

1. Inserte el CD-ROM del software que acompaña a la impresora.
2. Si aparece la pantalla Instalación del software, ciérrela.
3. Haga clic en el botón **Usar disco**. Aparecerá el cuadro de diálogo Instalar desde disco.
4. Haga clic en **Examinar**.
5. Seleccione la unidad de CD-ROM de los controladores y haga doble clic en la carpeta **WINVISTA_XP_2K** o **WINXP_2K**. Haga clic en **Abrir**.
6. Haga clic en **Aceptar** en el cuadro de diálogo Instalar desde disco.
7. Seleccione el nombre del modelo de la impresora y haga clic en **Siguiente**.

Nota:

*Si el Asistente para agregar impresoras le solicita que elija entre **Conservar el controlador existente** y **Reemplazar el controlador existente**, active el botón de opción **Reemplazar el controlador existente**.*

8. Haga clic en **Finalizar** y siga las instrucciones que aparecen en la pantalla para terminar la instalación.

Si imprime con la impresión compartida por redes Microsoft en los entornos Windows XP/Server 2003/2000/NT, consulte "Uso del comando NET USE" de la página 53 para obtener más información.

Uso del comando NET USE

Si ejecuta Windows XP/Server 2003/2000/NT y usa NetBIOS para conectarse a la impresora, se recomienda utilizar el comando NET USE, tal y como se indica a continuación:

1. Haga clic en **Inicio**, **Panel de control**, **Conexiones de red y de acceso telefónico** y seleccione **Conexiones de red**.
2. En **LAN o Internet de alta velocidad**, haga clic en el icono **Conexión de área local**.
3. Bajo **Tareas de red**, haga clic en **Cambiar la configuración de esta conexión**.
4. Compruebe que esté instalado **Cliente para redes Microsoft**. Si no está instalado, haga clic en **Instalar** para hacerlo.
5. Ejecute el símbolo del sistema y escriba el comando siguiente.

NET USE puerto de la impresora: \\Nombre NetBIOS de la interfaz de red\Nombre de dispositivo de la interfaz de red

Selección del puerto

1. Haga clic en **Inicio**, **Panel de control**, **Impresoras y otro hardware** y, por último, haga clic en **Impresoras y faxes**.
2. Haga clic, con el botón secundario, en el icono de la impresora y seleccione **Propiedades**.
3. Haga clic en la ficha **Puertos** y seleccione el puerto que ha configurado con el comando NET USE.

Windows Me/98

En Windows Me/98, el procedimiento de instalación del controlador de impresora varía según el método de impresión que se prefiera. Epson recomienda imprimir con EpsonNet Print. Consulte "En Windows Me/98/95" de la página 123.

Impresión LPR

Windows Me/98 no admite LPR, por lo que no se puede usar la impresión TCP/IP estándar. No obstante, se puede imprimir a través de TCP/IP con la utilidad EpsonNet Print, incluida en el CD-ROM del software. Primero, instale EpsonNet Print. A continuación, instale el controlador de impresora. Si desea más información, consulte "Acerca de EpsonNet Print" de la página 115.

Impresión por Internet (Windows Me)

Instalación del cliente IPP

El cliente IPP debe estar instalado en el ordenador. Siga estos pasos para instalarlo.

1. Inserte el CD-ROM de Windows Me.
2. Seleccione la carpeta **add-ons** (complementos) y luego la subcarpeta **IPP**.
3. Haga doble clic en el archivo **wpnpins.exe**. Siga las instrucciones que aparezcan en la pantalla.
4. Haga clic en **Aceptar** para reiniciar el ordenador.

Configuración de la impresora

Conecte el ordenador a una impresora mediante IPP.

1. Haga clic en **Inicio**, señale **Configuración** y seleccione **Impresoras**.
2. Haga doble clic en el icono **Agregar impresora**, y haga clic en **Siguiente**.
3. Active el botón de opción **Impresora de red** y haga clic en **Siguiente**.

4. Escriba la dirección URL de la impresora y haga clic en **Siguiente**.

http://dirección IP de la interfaz de red:631/nombre de la impresora

Ejemplo: http://192.168.100.201:631/impresora_IPP_EPSON

Nota:

Para saber la dirección IP de la interfaz de red, utilice *EpsonNet Config*. Si desea más información, consulte "Acerca de EpsonNet Config" de la página 88.

5. Consulte "Instalación de un controlador de impresora" de la página 56 para instalar el controlador de impresora.

Impresión compartida por redes Microsoft

1. Haga clic en **Inicio**, señale **Configuración** y seleccione **Impresoras**.
2. Haga doble clic en el icono **Agregar impresora**, y haga clic en **Siguiente**.
3. Active el botón de opción **Impresora de red** y haga clic en **Siguiente**.

\\Nombre NetBIOS de la interfaz de red\Nombre de dispositivo de la interfaz de red

4. Haga clic en **Examinar** y seleccione la ruta de acceso a la red en la lista. Si no se puede examinar la ruta de acceso, escriba lo siguiente en la casilla Ruta de acceso o nombre de cola.

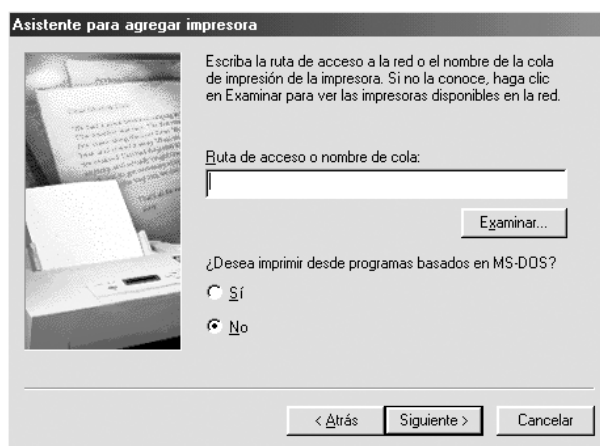

5. Aparecerá el Asistente para agregar impresoras. Haga clic en **Siguiente**.
6. Siga las instrucciones que aparecen en la pantalla para configurar la impresora. Consulte "Instalación de un controlador de impresora" de la página 56 para instalar el controlador de impresora.

Instalación de un controlador de impresora

1. Inserte el CD-ROM del software que acompaña a la impresora.
2. Si aparece la pantalla Instalación del software, ciérrela.
3. Haga clic en el botón **Usar disco**. Aparecerá el cuadro de diálogo Instalar desde disco.
4. Haga clic en **Examinar**.
5. Seleccione la unidad de CD-ROM de los controladores y haga doble clic en la carpeta **WIN9X**. Haga clic en **Aceptar**.
6. Haga clic en **Aceptar** en el cuadro de diálogo Instalar desde disco.
7. Seleccione el nombre del modelo de la impresora y haga clic en **Siguiente**.

Nota:

*Si el Asistente para agregar impresoras le solicita que elija entre **Conservar el controlador existente** y **Reemplazar el controlador existente**, active el botón de opción **Reemplazar el controlador existente**.*

8. Haga clic en **Finalizar** y siga las instrucciones que aparecen en la pantalla para terminar la instalación.

Si imprime con la impresión compartida por redes Microsoft en los entornos Windows XP/Server 2003/2000/NT, consulte "Uso del comando NET USE" de la página 56 para obtener más información.

Uso del comando NET USE

Si ejecuta Windows XP/Server 2003/2000/NT y usa NetBIOS para conectarse a la impresora, se recomienda utilizar el comando NET USE, tal y como se indica a continuación:

1. Haga clic, con el botón secundario, en el icono **Entorno de red** o en el icono **Mis sitios de red** y seleccione **Propiedades**.
2. Compruebe que **Cliente para redes Microsoft** figure en la lista Componentes. Si no está instalado, haga clic en **Agregar** para instalarlo.
3. Ejecute el símbolo del sistema y escriba el comando siguiente.

NET USE puerto de la impresora: \\Nombre NetBIOS de la interfaz de red\Nombre de dispositivo de la interfaz de red

Selección del puerto

1. Haga clic en **Inicio**, señale **Configuración** y seleccione **Impresoras**.

- Haga clic, con el botón secundario, en el icono de la impresora y seleccione **Propiedades**.
- Haga clic en la ficha **Detalles** y seleccione el puerto que ha configurado con el comando NET USE.

Windows Server 2003

En Windows Server 2003, el procedimiento de instalación del controlador de impresora varía según el método de impresión que se prefiera. Epson recomienda imprimir con EpsonNet Print. Consulte "En Windows Vista/XP/Server 2003/2000/NT 4.0" de la página 116.

Impresión LPR

Nota:

Si utiliza EpsonNet Print, el procedimiento de configuración es diferente. Si desea más información, consulte "Acerca de EpsonNet Print" de la página 115.

- Haga clic en **Inicio** y después en **Impresoras y faxes**.
- Haga doble clic en **Agregar impresora** para iniciar el Asistente para agregar impresoras y haga clic en **Siguiente**.
- Haga clic en **Impresora local conectada a este equipo**, desactive la casilla de verificación **Detectar e instalar mi impresora Plug and Play automáticamente** y haga clic en **Siguiente**.

Nota:

Debe desactivar la casilla de verificación **Detectar e instalar mi impresora Plug and Play automáticamente** porque la impresora está conectada directamente a la red, no a un ordenador.



4. Active el botón de opción **Crear nuevo puerto** y seleccione **Standard TCP/IP Port** en la lista. Haga clic en **Siguiente**.



5. Cuando aparezca el cuadro de diálogo Asistente para agregar puerto de impresora estándar TCP/IP, haga clic en **Siguiente**.
6. Escriba la dirección IP de la interfaz de red y haga clic en **Siguiente**.

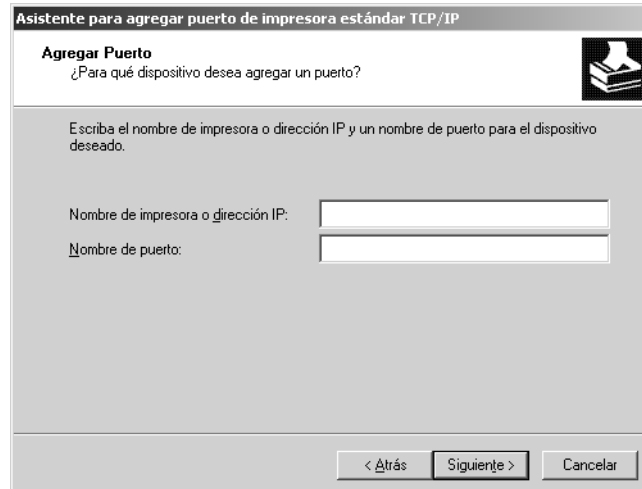

7. Si se produce un error, aparecerá el siguiente cuadro de diálogo. Active el botón de opción **Estándar** y seleccione **EPSON Network Printer**. Haga clic en **Siguiente**.

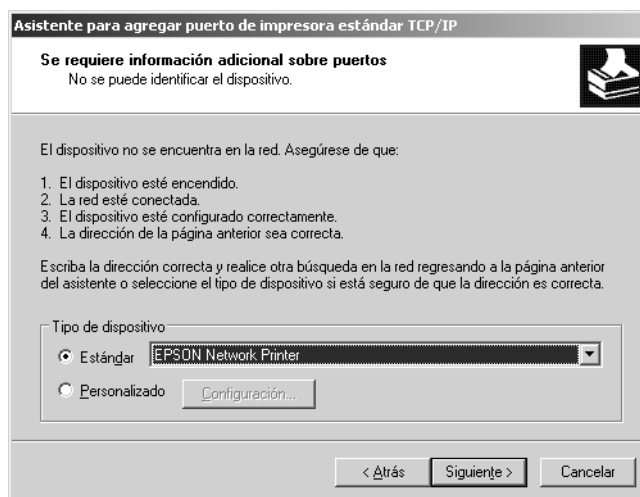

8. Haga clic en **Finalizar**.
9. Consulte "Instalación de un controlador de impresora" de la página 61 para instalar el controlador de impresora.

Impresión por Internet

- Haga clic en **Inicio** y después en **Impresoras y faxes**.
- Haga doble clic en **Agregar impresora** para iniciar el Asistente para agregar impresoras y haga clic en **Siguiente**.
- Seleccione **Una impresora de red o una impresora conectada a otro equipo** y haga clic en **Siguiente**.
- Active el botón de opción **Conectar a una impresora en Internet o en una red doméstica o de oficina**.
- Escriba la dirección URL de la impresora de destino con el formato que se indica a continuación. La dirección URL tiene que ser igual a la definida en la página de configuración IPP de EpsonNet Config.

http://dirección IP de la impresora:631/nombre de la impresora

Ejemplo: http://192.168.100.201:631/impresora_IPP_EPSON

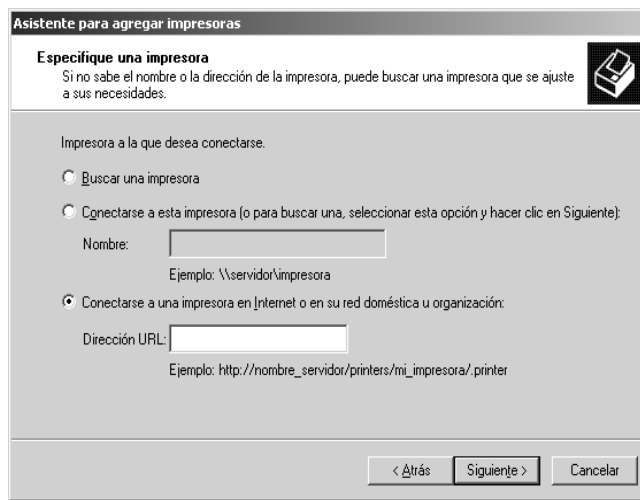

Nota:

Para saber la dirección IP de la interfaz de red, utilice *EpsonNet Config*. Si desea más información, consulte "Acerca de EpsonNet Config" de la página 88.

6. Siga las instrucciones que aparecen en la pantalla para configurar la impresora. Consulte "Instalación de un controlador de impresora" de la página 61 si es necesario.

Impresión compartida por redes Microsoft

1. Haga clic en **Inicio** y después en **Impresoras y faxes**.
2. Haga doble clic en **Agregar impresora** para iniciar el Asistente para agregar impresoras y haga clic en **Siguiente**.
3. Haga clic en **Una impresora de red o una impresora conectada a otro equipo** y luego en **Siguiente**.
4. Active el botón de opción **Buscar una impresora** y haga clic en **Siguiente**.
5. Escriba lo siguiente en la casilla Impresora o seleccione la impresora que desee usar en el cuadro de lista Impresoras compartidas. Haga clic en **Siguiente**.

\\Nombre NetBIOS de la interfaz de red\Nombre de dispositivo de la interfaz de red

6. Siga las instrucciones que aparecen en la pantalla para configurar la impresora. Consulte "Instalación de un controlador de impresora" de la página 61 si es necesario.

Instalación de un controlador de impresora

1. Inserte el CD-ROM del software que acompaña a la impresora.
2. Si aparece la pantalla Instalación del software, ciérrela.
3. Haga clic en el botón **Usar disco**. Aparecerá el cuadro de diálogo Instalar desde disco.
4. Haga clic en **Examinar**.
5. Seleccione la unidad de CD-ROM de los controladores y haga doble clic en la carpeta **WINVISTA_XP_2K**, **WINXP_2K** o **WIN2000**. Haga clic en **Abrir**.
6. Haga clic en **Aceptar** en el cuadro de diálogo Instalar desde disco.
7. Seleccione el nombre del modelo de la impresora y haga clic en **Siguiente**.

Nota:

*Si el Asistente para agregar impresoras le solicita que elija entre **Conservar el controlador existente** y **Reemplazar el controlador existente**, active el botón de opción **Reemplazar el controlador existente**.*

8. Haga clic en **Finalizar** y siga las instrucciones que aparecen en la pantalla para terminar la instalación.

Si imprime con la impresión compartida por redes Microsoft en los entornos Windows XP/Server 2003/2000/NT, consulte "Uso del comando NET USE" de la página 61 para obtener más información.

Uso del comando NET USE

Si ejecuta Windows XP/Server 2003/2000/NT y usa NetBIOS para conectarse a la impresora, se recomienda utilizar el comando NET USE, tal y como se indica a continuación:

1. Haga clic en **Inicio**, señale **Panel de control** y seleccione **Conexiones de red**. Haga clic en **Conexiones de área local**.
2. Haga clic en el botón **Propiedades**.
3. Compruebe que esté instalado **Cliente para redes Microsoft**. Si fuera necesario, haga clic en **Instalar** para instalarlo.
4. Ejecute el símbolo del sistema y escriba el comando siguiente.

NET USE puerto de la impresora: \\Nombre NetBIOS de la interfaz de red\Nombre de dispositivo de la interfaz de red

Selección del puerto

1. Haga clic en **Inicio** y después en **Impresoras y faxes**.
2. Haga clic, con el botón secundario, en el icono de la impresora y seleccione **Propiedades**.
3. Haga clic en la ficha **Puertos** y seleccione el puerto que ha configurado con el comando NET USE.

Windows 2000

En Windows 2000, el procedimiento de instalación del controlador de impresora varía según el método de impresión que se prefiera. Epson recomienda imprimir con EpsonNet Print. Consulte "En Windows Vista/XP/Server 2003/2000/NT 4.0" de la página 116.

Impresión LPR

Nota:

Si utiliza EpsonNet Print, el procedimiento de configuración es diferente. Si desea más información, consulte "Acerca de EpsonNet Print" de la página 115.

1. Haga clic en **Inicio**, señale **Configuración** y seleccione **Impresoras**.
2. Haga doble clic en **Agregar impresora** para iniciar el Asistente para agregar impresoras y haga clic en **Siguiente**.
3. Haga clic en **Impresora local**, desactive la casilla de verificación **Detectar e instalar mi impresora Plug and Play automáticamente** y haga clic en **Siguiente**.

Nota:

Debe desactivar la casilla de verificación **Detectar e instalar mi impresora Plug and Play automáticamente** porque la impresora está conectada directamente a la red, no a un ordenador Windows 2000.



4. Active el botón de opción **Crear nuevo puerto** y seleccione **Standard TCP/IP Port** en la lista. Haga clic en **Siguiete**.



5. Escriba la dirección IP de la interfaz de red y haga clic en **Siguiente**.

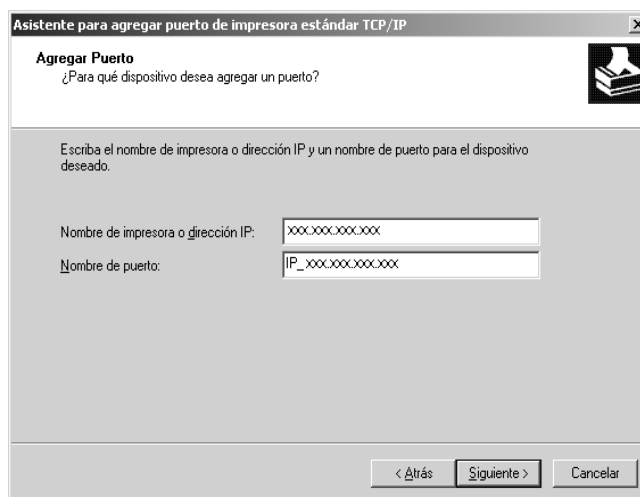

6. Si se produce un error, aparecerá el siguiente cuadro de diálogo. Active el botón de opción **Estándar** y seleccione **EPSON Network Printer**. Haga clic en **Siguiente**.

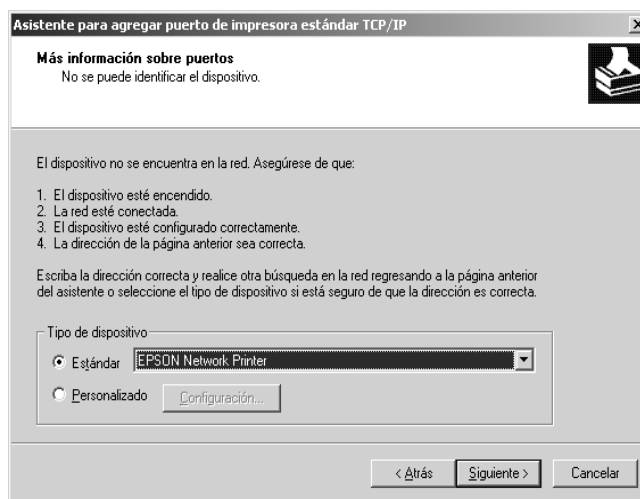

7. Haga clic en **Finalizar**.
8. Consulte "Instalación de un controlador de impresora" de la página 65 para instalar el controlador de impresora.

Impresión por Internet

1. Haga clic en **Inicio**, señale **Configuración** y seleccione **Impresoras**.

2. Haga doble clic en **Agregar impresora** para iniciar el Asistente para agregar impresoras y haga clic en **Siguiente**.
3. Active el botón de opción **Impresora de red** y haga clic en **Siguiente**.
4. Active el botón de opción **Conectar con una impresora en Internet o en la Intranet de su organización**.
5. Escriba la dirección URL de la impresora de destino con el formato que se indica a continuación. La dirección URL ha de ser la misma que la definida en la página de configuración IPP de EpsonNet Config.

http://dirección IP de la impresora:631/nombre de la impresora

Ejemplo: http://192.168.100.201:631/impresora_IPP_EPSON

Nota:

Para saber la dirección IP de la interfaz de red, utilice EpsonNet Config. Si desea más información, consulte "Acerca de EpsonNet Config" de la página 88.

6. Siga las instrucciones que aparecen en la pantalla para configurar la impresora. Consulte "Instalación de un controlador de impresora" de la página 65 si es necesario.

Impresión compartida por redes Microsoft

1. Haga clic en **Inicio**, señale **Configuración** y seleccione **Impresoras**.
2. Haga doble clic en **Agregar impresora** para iniciar el Asistente para agregar impresoras y haga clic en **Siguiente**.
3. Active el botón de opción **Impresora de red** y haga clic en **Siguiente**.
4. Active el botón de opción **Escriba el nombre de la impresora o haga clic en Siguiente para buscar una impresora**.
5. Escriba lo siguiente en la casilla Nombre o haga clic en **Siguiente** para buscar una impresora.

\\Nombre NetBIOS de la interfaz de red\Nombre de dispositivo de la interfaz de red

6. Siga las instrucciones que aparecen en la pantalla para configurar la impresora. Consulte "Instalación de un controlador de impresora" de la página 65 si es necesario.

Instalación de un controlador de impresora

1. Inserte el CD-ROM del software que acompaña a la impresora.
2. Si aparece la pantalla Instalación del software, ciérrela.

3. Haga clic en el botón **Usar disco**. Aparecerá el cuadro de diálogo Instalar desde disco.
4. Haga clic en **Examinar**.
5. Seleccione la unidad de CD-ROM de los controladores y haga doble clic en la carpeta **WINVISTA_XP_2K**, **WINXP_2K** o **WIN2000**. Haga clic en **Abrir**.
6. Haga clic en **Aceptar** en el cuadro de diálogo Instalar desde disco.
7. Seleccione el nombre del modelo de la impresora y haga clic en **Siguiente**.

Nota:

*Si el Asistente para agregar impresoras le solicita que elija entre **Conservar el controlador existente** y **Reemplazar el controlador existente**, active el botón de opción **Reemplazar el controlador existente**.*

8. Haga clic en **Finalizar** y siga las instrucciones que aparecen en la pantalla para terminar la instalación.

Si imprime con la impresión compartida por redes Microsoft en los entornos Windows XP/Server 2003/2000/NT, consulte "Uso del comando NET USE" de la página 66 para obtener más información.

Uso del comando NET USE

Si ejecuta Windows XP/Server 2003/2000/NT y usa NetBIOS para conectarse a la impresora, se recomienda utilizar el comando NET USE, tal y como se indica a continuación:

1. Haga clic, con el botón secundario del ratón, en el icono **Mis sitios de red** y seleccione **Propiedades**.
2. Haga clic, con el botón secundario, en el icono **Conexiones de área local** y seleccione **Propiedades**.
3. Compruebe que **Cliente para redes Microsoft** figure en la lista Componentes. Si no está instalado, haga clic en **Instalar** para hacerlo.
4. Ejecute el símbolo del sistema y escriba el comando siguiente.

NET USE puerto de la impresora: \\Nombre NetBIOS de la interfaz de red\Nombre de dispositivo de la interfaz de red

Selección del puerto

1. Haga clic en **Inicio**, señale **Configuración** y seleccione **Impresoras**.
2. Haga clic, con el botón secundario, en el icono de la impresora y seleccione **Propiedades**.
3. Haga clic en la ficha **Puertos** y seleccione el puerto que ha configurado con el comando NET USE.

Windows NT 4.0

En Windows NT 4.0, el procedimiento de instalación del controlador de impresora varía según el método de impresión que se prefiera. Epson recomienda imprimir con EpsonNet Print. Consulte "En Windows Vista/XP/Server 2003/2000/NT 4.0" de la página 116.

Impresión LPR

Nota:

Si utiliza EpsonNet Print, el procedimiento de configuración es diferente. Si desea más información, consulte "Acerca de EpsonNet Print" de la página 115.

1. Haga clic en **Inicio**, señale **Configuración** y seleccione **Impresoras**.
2. Haga doble clic en el icono **Agregar impresoras**.
3. Seleccione el botón **Mi PC** y haga clic en **Siguiente**.
4. Haga clic en **Agregar puerto** en el cuadro de diálogo del Asistente para agregar impresoras.
5. Seleccione **Puerto LPR** en la lista Puertos de impresora disponibles y haga clic en **Nuevo puerto**.

Nota:

No se puede usar el **Puerto de red Lexmark TCP/IP** con esta interfaz de red.

6. Escriba la dirección IP de la interfaz de red en el primer cuadro de texto y el nombre de la impresora en el segundo. Haga clic en **Aceptar**.

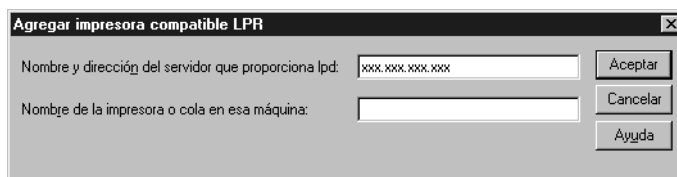

7. En el cuadro de diálogo Puertos de impresora, haga clic en **Cerrar**.
8. En el cuadro de diálogo Asistente para agregar impresoras, haga clic en **Siguiente**.
9. Consulte "Instalación de un controlador de impresora" de la página 68 para instalar el controlador de impresora.

Impresión compartida por redes Microsoft

1. Haga clic en **Inicio**, señale **Configuración** y seleccione **Impresoras**.
2. Haga doble clic en **Agregar impresora**.
3. Seleccione el botón **Servidor de impresora de red** y haga clic en **Siguiente**. Aparecerá el cuadro de diálogo Conectar a impresora.
4. Seleccione la impresora que desea configurar en la lista **Impresoras compartidas**. Si no se puede seleccionar la impresora, escriba lo siguiente en la casilla Impresora:

\\Nombre NetBIOS de la interfaz de red\Nombre de dispositivo de la interfaz de red
5. Haga clic en **Aceptar**.
6. Siga las instrucciones que aparecen en la pantalla para configurar la impresora. Consulte "Instalación de un controlador de impresora" de la página 68 si es necesario.

Instalación de un controlador de impresora

1. Inserte el CD-ROM del software que acompaña a la impresora.
2. Si aparece la pantalla Instalación del software, ciérrela.
3. Haga clic en el botón **Usar disco**. Aparecerá el cuadro de diálogo Instalar desde disco.
4. Haga clic en **Examinar**.
5. Seleccione la unidad de CD-ROM de los controladores y haga doble clic en la carpeta **WINNT40**. Haga clic en **Abrir**.
6. Haga clic en **Aceptar** en el cuadro de diálogo Instalar desde disco.
7. Seleccione el nombre del modelo de la impresora y haga clic en **Siguiente**.

Nota:

- Ponga en conocimiento de sus clientes el nombre compartido para que sepan el nombre de la impresora compartida que desean usar.*
- Si el Asistente para agregar impresoras le solicita que elija entre **Conservar el controlador existente** y **Reemplazar el controlador existente**, active el botón de opción **Reemplazar el controlador existente**.*

8. Haga clic en **Finalizar** y siga las instrucciones que aparecen en la pantalla para terminar la instalación.

Si imprime con la impresión compartida por redes Microsoft en los entornos Windows XP/Server 2003/2000/NT, consulte "Uso del comando NET USE" de la página 69 para obtener más información.

Uso del comando NET USE

Si ejecuta Windows XP/Server 2003/2000/NT y usa NetBIOS para conectarse a la interfaz de red, se recomienda utilizar el comando NET USE, tal y como se indica a continuación:

1. Compruebe que los servicios siguientes están instalados.

Haga clic, con el botón secundario del ratón, en el icono **Entorno de red** del escritorio y seleccione **Propiedades**. Haga clic en la ficha **Servicios** y compruebe que figure en la lista **Servidor** o **Estación de trabajo**.

2. Si no está instalado, haga clic en **Agregar**.
3. Ejecute el símbolo del sistema y escriba el comando siguiente.

NET USE puerto de la impresora: \\Nombre NetBIOS de la interfaz de red\Nombre de dispositivo de la interfaz de red

Selección del puerto

1. Haga clic en **Inicio**, señale **Configuración** y seleccione **Impresoras**.
2. Haga clic, con el botón secundario, en el icono de la impresora y seleccione **Propiedades**.
3. Haga clic en la ficha **Puertos** y seleccione el puerto que ha configurado con el comando NET USE.

Macintosh

Siga estos pasos para configurar una impresora.

Nota:

Compruebe que el controlador de impresora está instalado en el Macintosh antes de proceder con los pasos siguientes. Consulte el manual suministrado con la impresora para saber cómo instalar el controlador de impresora.

En Mac OS X 10.5

Impresión con Bonjour

1. Abra **Preferencias del sistema**.
2. Abra **Impresión y fax**.
3. Haga clic en el botón **+** para añadir una impresora.
4. Seleccione el modelo de impresora deseado que esté conectada con Bonjour.
5. Haga clic en **Añadir**.

Impresión TCP/IP

1. Abra **Preferencias del sistema**.
2. Abra **Impresión y fax**.
3. Haga clic en el botón **+** para añadir una impresora.
4. Haga clic en **Más impresoras**, seleccione **EPSON TCP/IP** en la lista desplegable y luego el modelo de la impresora.
5. Haga clic en **Añadir**.

En Mac OS X 10.4 o anterior

Impresión Bonjour/Rendezvous

1. Abra la carpeta **Aplicaciones**.
2. Abra la carpeta **Utilidades**.
3. Abra **Centro de impresión** (en Mac OS X 10.2 o inferior) o **Utilidad configuración impresoras** (en Mac OS X 10.3 o posterior), y haga clic en **Añadir**.

4. En Mac OS X 10.4, seleccione el modelo de la impresora que esté conectada con Bonjour.
En Mac OS X 10.2 ó 10.3, seleccione **Rendezvous** en la lista desplegable y luego el modelo de la impresora en la lista.
5. Haga clic en **Agregar**.

Impresión TCP/IP

1. Abra la carpeta **Aplicaciones**.
2. Abra la carpeta **Utilidades**.
3. Abra **Centro de impresión** (en Mac OS X 10.2 o inferior) o **Utilidad configuración impresoras** (en Mac OS X 10.3 o posterior), y haga clic en **Añadir**.
4. En Mac OS X 10.4, haga clic en **Más impresoras**, seleccione **EPSON TCP/IP** en la lista desplegable y luego el modelo de la impresora en la lista.
En Mac OS X 10.2 ó 10.3, seleccione **EPSON TCP/IP** en la lista desplegable y luego el modelo de la impresora en la lista.
5. Haga clic en **Agregar**.

Impresión con AppleTalk

1. Abra la carpeta **Aplicaciones**.
2. Abra la carpeta **Utilidades**.
3. Abra **Centro de impresión** (en Mac OS X 10.2 o inferior) o **Utilidad configuración impresoras** (en Mac OS X 10.3 o posterior), y haga clic en **Añadir**.
4. En Mac OS X 10.4, haga clic en **Más impresoras**, seleccione **EPSON Apple Talk** en la lista desplegable, la zona y luego el modelo de la impresora.
En Mac OS X 10.2 ó 10.3, seleccione **EPSON Apple Talk** en la lista desplegable, la zona en la lista desplegable, y luego el modelo de la impresora en la lista.
5. Haga clic en **Agregar**.

Mac OS 9

Impresión con AppleTalk

1. Abra el **Selector** en el menú Apple.
2. Haga clic en el icono de la impresora.
3. Seleccione la zona que contiene la impresora.

4. Seleccione el nombre de la impresora en la lista.
5. Compruebe que **AppleTalk** esté activo.
6. Cierre el **Selector**.

Ajustes para los usuarios de NetWare

Aspectos generales

Si la impresora utilizada es compatible con la impresión NetWare basada en cola, encontrará información detallada en "Configuración de la interfaz de red" de la página 72.

Nota:

Para saber si su impresora es compatible con la impresión NetWare basada en cola, consulte el Manual de usuario.

Configuración de la interfaz de red

En esta sección se explica cómo configurar la interfaz de red para NetWare. En primer lugar, deberá configurar la impresora en un entorno NetWare y luego configurar la interfaz de red con EpsonNet Config.

Introducción a los ajustes de NetWare

Sistemas compatibles

Entorno de servidor

- NetWare 3.1/3.11/3.12/3.2 (Enlace)
- NetWare 4.1/4.11/4.2 (NDS, emulación de enlace)
- IntranetWare (NDS, emulación de enlace)
- NetWare 5.0/5.1 (NDS, NDPS)
- NetWare 6.0 (NDS, NDPS)

Entorno cliente

El entorno cliente debe ser compatible con NetWare. Los clientes pueden usar el controlador de impresora montado en la interfaz de red.

Se admiten las siguientes versiones de Novell Client.

- En Windows 98:
Novell Client 3.4 o posterior para Windows 98/95
- En Windows 2000/NT 4.0:
Novell Client 4.8 o posterior para Windows 2000/NT 4.0
- En Windows XP:
Novell Client 4.9 o posterior para Windows XP

Acerca de los modos

Puede elegir entre los modos Servidor de impresión, Impresora remota o Reposo. Se recomienda el modo Servidor de impresión a menos que el número de usuarios supere el límite.

A continuación, se describen las características de los modos.

Modo Servidor de impresión (NDS/Servidor de impresión de enlace):

- Impresión de alta velocidad con impresión directa
- Usa la cuenta de usuario NetWare
- Capacidad para conectar hasta 8 servidores de archivos simultáneamente
- Capacidad para registrar hasta 32 colas de impresión

Modo Impresora remota:

- No se necesita ninguna cuenta de usuario NetWare.
- Se necesita un servidor de impresión para controlar la impresora remota.
- Capacidad para conectar hasta 16 impresoras para NetWare 3.x y hasta 255 para NetWare 4.x o posterior.

Nota:

Cuando se enciende la impresora, se accede a la cuenta de usuario momentáneamente en el modo Impresora remota. Si no hay espacio en la cuenta de usuario, encienda la impresora antes de conectar el cliente a la red.

Modo Reposo (modo predeterminado de fábrica):

El modo Reposo es el predeterminado. Este modo desactiva todas las funciones relacionadas con NetWare. Use el modo Reposo cuando no esté utilizando la interfaz de red en un entorno NetWare.

Instrucciones de uso de NetWare

Impresión de un archivo de texto

Cuando se imprime un archivo de texto con el comando NPRINT de NetWare o DOS, en función del entorno cliente pueden producirse cambios de dirección, conversiones incorrectas o vacíos en los caracteres.

Protocolo de enrutamiento IPX "NLSP"

Es posible establecer el protocolo de enrutamiento IPX "NLSP" desde NetWare 4.x o posterior; no obstante, la interfaz de red no admite NLSP. RIP/SAP controla la comunicación.

Puede seleccionar el protocolo de enrutamiento desde a) NLSP con compatibilidad RIP/SAP, o b) sólo RIP/SAP. Si quita el enlace de RIP o SAP cuando se ha especificado NLSP con compatibilidad RIP/SAP, la interfaz de red no podrá ponerse en contacto con el servidor de archivos y NDS. (Consulte "Protocolos" y "Enlaces" en la utilidad INETCFG de NetWare.)

Enlace y NDS

- ❑ Puede comprobar la ruta de acceso del contexto de enlace desde la consola del servidor con el comando SET BINDERY CONTEXT (CONFIGURAR CONTEXTO DE ENLACE).
- ❑ Si no se ha configurado la ruta de acceso del contexto de enlace, o si desea utilizar el entorno de impresión de otro contexto desde un cliente no NDS, deberá especificar el contexto del contexto de enlace. Use el comando SET BINDERY CONTEXT (CONFIGURAR CONTEXTO DE ENLACE) para configurar el contexto en el archivo AUTOEXEC.NCF.
- ❑ Si ejecuta Novell Client para Windows 95/98 versión 3.00 o Novell Client para WindowsNT versión 4.50, no podrá usar el modo de servidor de impresión de enlace con EpsonNet Config. Para configurar la interfaz de red para el modo de enlace, utilice Novell IntranetWare Client o EpsonNet Config con explorador Web.

Consulte la documentación de NetWare para obtener más información.

Tiempo necesario para que se reconozca la interfaz de red

Una vez encendida la impresora, se necesitan unos dos minutos para que el servidor NetWare reconozca la interfaz de red. Durante este momento inicial, la hoja de estado no muestra la información correcta.

Tipo de trama

Debe usarse el mismo tipo de trama para el servidor NetWare y el enrutador IPX en la misma red. Si se usa más de un tipo de trama en la misma red, enlace todos los tipos de trama a los servidores NetWare y enrutadores IPX.

En NetWare 5.x

El protocolo IPX debe estar instalado (enlazado) en el servidor NetWare 5.x

Acerca de los modos

Si el modo en que ha iniciado sesión es diferente del modo establecido para la interfaz de red, aparecerá un mensaje cuando intente configurar la interfaz de red para NetWare. Si no quiere cambiar la configuración actual, haga clic en **Cancelar** e inicie sesión otra vez con el mismo modo establecido para la interfaz de red.

Uso del Servidor de impresión de enlace (NetWare 3.x/4.x)

En esta sección se explica el modo de uso de la interfaz de red en el modo Servidor de impresión en NetWare 3.x/4.x/IntranetWare con Emulación de enlace.

Nota:

La interfaz de red en el modo Servidor de impresión de NetWare 3.x no permite el uso del control Print Server status display (de indicación de estado de Servidor de impresión) con PCONSOLE.

1. Encienda la impresora.
2. Desde cualquier cliente NetWare, inicie sesión en el servidor NetWare de destino con privilegios de supervisor. Debe iniciar sesión con la conexión de enlace.
3. Configure la interfaz de red con EpsonNet Config. Encontrará más detalles en el Manual de usuario de EpsonNet Config.

Si ya se han creado objetos NetWare, también puede usar EpsonNet Config con explorador Web. Si desea más información, consulte "NetWare" de la página 107.

Uso del Servidor de impresión NDS (NetWare 4.x/5.x/6.0)

En esta sección se explica el modo de uso de la interfaz de red en el modo Servidor de impresión en NetWare 4.x, IntranetWare, NetWare 5.x o NetWare 6.0 con modo NDS.

1. Encienda la impresora.
2. Desde cualquier cliente NetWare, inicie sesión en el contexto de destino del árbol NDS como ADMIN.
3. Configure la interfaz de red con EpsonNet Config. Encontrará más detalles en el Manual de usuario de EpsonNet Config.

Si ya se han creado objetos NetWare, también puede usar EpsonNet Config con explorador Web. Si desea más información, consulte "NetWare" de la página 107.

Uso del modo Impresora remota (NetWare 3.x)

Si es usuario de NetWare 3.x, siga los pasos que se indican a continuación para crear el entorno de la impresora con PCONSOLE.

Creación de colas de impresión en un servidor de archivos

1. Desde cualquier cliente NetWare, inicie sesión en la red con privilegios de supervisor.

2. Ejecute PCONSOLE. En la pantalla Opciones disponibles, seleccione **Información de cola de impresión** y pulse **Entrar**.



3. Pulse la tecla **Insert** y escriba el nombre de la cola de impresión. Pulse **Entrar**.

Nota:

Ya que los clientes necesitarán el nombre de la cola de impresión que defina aquí cuando utilicen la impresora, comuníquese el nombre de la cola de impresión a sus clientes.

4. En la lista Cola de impresión, seleccione el nombre de la cola de impresión que acaba de escribir y pulse **Entrar**. Desde la lista Información de la cola de impresión, seleccione **Usuarios en cola** y pulse **Entrar**. A continuación, seleccione **TODOS** en la lista. Si **TODOS** no figura en la lista, pulse **Insert** y seleccione **TODOS** en la lista de usuarios en cola.

Creación de un servidor de impresión

1. Desde la pantalla Opciones disponibles, seleccione **Información del servidor de impresión** y pulse **Entrar**.



2. Pulse la tecla **Insert** y escriba el nombre del servidor de impresión. Pulse **Entrar**. Se recomienda anotar el nombre del servidor de impresión para su uso posterior.
3. En la lista Servidor de impresión, seleccione el nombre del servidor de impresión que acaba de escribir y pulse **Entrar**. En la lista Información del servidor de impresión, seleccione **Configuración del servidor de impresión** y pulse **Entrar**.

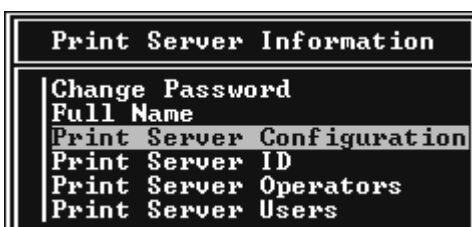

4. Seleccione **Configuración de la impresora** en el menú Configuración del servidor de impresión y pulse **Entrar**.

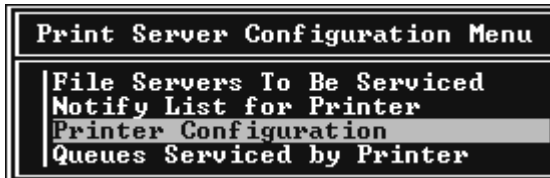

5. En la lista Impresoras configuradas, seleccione **No se ha instalado** (número de puerto = 0) y pulse **Entrar**.

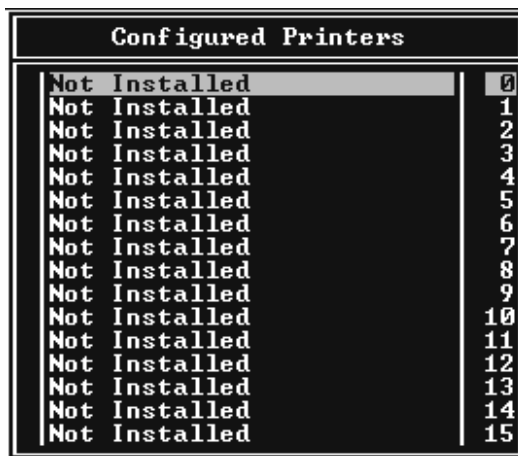

6. En la pantalla Configuración de la impresora, escriba el nombre de la impresora. Resalte **Tipo** y pulse **Entrar**. Seleccione **Paralelo remoto, LPT1** para el modo Impresora remota.

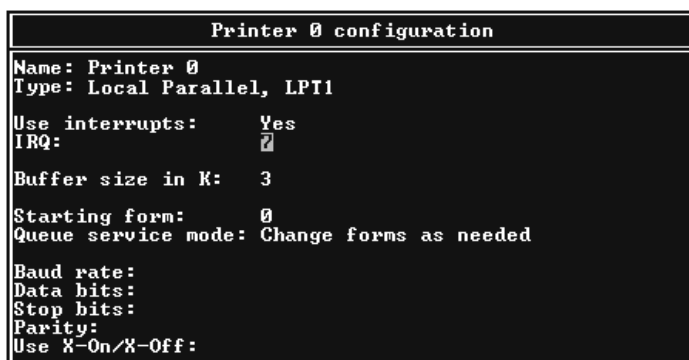

Nota:

Seleccione siempre **Paralelo remoto, LPT1** para el modo Impresora remota.

7. Pulse **Esc** y luego **Entrar** para guardar los cambios.

8. Pulse **Esc**.
9. Seleccione **Colas gestionadas por la impresora** en el menú Configuración del servidor de impresión y pulse **Entrar**.

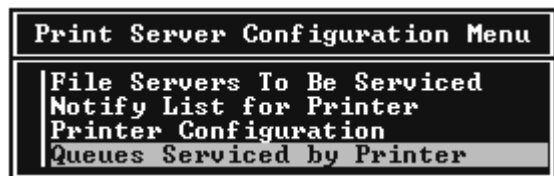

10. Seleccione la impresora deseada en la lista Impresoras definidas y pulse **Entrar**.
11. Pulse la tecla **Insert** y asigne una cola al puerto del servidor de impresión en la lista Colas disponibles.
12. Especifique un nivel de prioridad comprendido entre 1 y 10. La máxima prioridad es 1.
13. Pulse **Esc** para salir de PCONSOLE.

Configuración para NetWare con EpsonNet Config

1. Encienda la impresora.
2. Cargue el servidor de impresión desde la consola del sistema del servidor de archivos en la que se ha configurado el volumen de la cola de impresión.
>LOAD PSERVER nombre del servidor configurado con PCONSOLE
3. Configure la interfaz de red con EpsonNet Config. Encontrará más detalles en el Manual de usuario de EpsonNet Config.

Si ya se han creado objetos NetWare, también puede usar EpsonNet Config con explorador Web. Si desea más información, consulte "NetWare" de la página 107.

Uso del modo Impresora remota de enlace (NetWare 4.x)

Siga los pasos que se indican a continuación para crear el entorno de la impresora en NetWare 4.x e IntranetWare con Emulación de enlace.

Nota:

- Asigne derechos de acceso para los usuarios si es necesario.*
- Utilice PCONSOLE para configurar la cola de impresión y el servidor de impresión en lugar de NWAdmin.*

Creación de objetos

1. Desde cualquier cliente NetWare, inicie sesión en el servidor como ADMIN. Compruebe que inicia sesión con conexión de enlace.

Nota:

Si el cliente que se usa para esta configuración ha iniciado sesión con el modo NDS, pulse la tecla F4 mientras se inicia PCONSOLE para cambiar al modo de enlace.

2. Ejecute PCONSOLE. En la pantalla Opciones disponibles, seleccione **Colas de impresión** y pulse **Entrar**. Pulse **Insert** y escriba el nombre de la cola de impresión. Pulse **Entrar**.

Nota:

Ya que los clientes necesitarán el nombre de la cola de impresión que defina aquí cuando utilicen la impresora, comuníquese el nombre de la cola de impresión a sus clientes.

3. En la lista Cola de impresión, seleccione el nombre de la cola de impresión que acaba de escribir y pulse **Entrar**. Desde la lista Información de la cola de impresión, seleccione **Usuarios en cola** y pulse **Entrar**. A continuación, seleccione **TODOS** en la lista. Si **TODOS** no figura en la lista, pulse **Insert** y seleccione **TODOS** en la lista de usuarios en cola.
4. En la pantalla Opciones disponibles, seleccione **Servidores de impresión** y pulse **Entrar**. Pulse **Insert** y escriba el nombre del servidor de impresión. Pulse **Entrar**.
5. Pulse **Esc** para salir de PCONSOLE y cerrar la sesión en el servidor.
6. Inicie sesión en el servidor como ADMIN. Compruebe que inicia sesión con conexión NDS.
7. Inicie NWAdmin.
8. Para crear el objeto de impresora, haga clic en el contenedor especificado como Contexto de enlace y seleccione **Crear** en el menú Objeto. Después, haga clic en **Impresora**. Escriba el nombre de la impresora y haga clic en **Crear**.
9. Para asignar la cola de impresión, haga doble clic en el icono Objeto de impresora (creado en el paso 8). Aparecerá el cuadro de diálogo Impresora.
10. Haga clic en **Asignaciones** y luego en **Agregar**. En la lista de la cola de impresión, seleccione la cola que ha creado en el paso 2 y haga clic en **Aceptar**.
11. Haga clic en **Configuración** del cuadro de diálogo Impresora, y seleccione **Paralelo** en el menú desplegable Tipo de impresora.
12. Haga clic en **Comunicación**. Aparecerá el cuadro de diálogo Comunicación de paralelo.
13. Seleccione **LPT1** en Puerto; active **Sondeo** en Interrumpe y **Carga manual (Remota desde servidor de impresión)** en Tipo de conexión. Después, haga clic en **Aceptar**.

14. Haga clic en **Aceptar** en el cuadro de diálogo Impresora.
15. Para asignar la impresora, haga doble clic en el icono Objeto de servidor de impresión (creado en el paso 4). Aparecerá el cuadro de diálogo Servidor de impresión.
16. Haga clic en **Asignaciones** y luego en **Agregar**. En la lista de objetos de impresora, seleccione el objeto que ha creado en el paso 8 y haga clic en **Aceptar**.
17. En el cuadro de diálogo Servidor de impresión, seleccione la impresora asignada en la lista de objetos de impresora, y haga clic en el botón **Número de impresora** para determinar el número de impresora y, a continuación, haga clic en **Aceptar**.
18. Para confirmar los objetos que ha asignado, haga doble clic en el icono Objeto de servidor de impresión. Haga clic en **Diseño de impresión** y compruebe que el servidor de impresión, la impresora y la cola de impresión están conectados.

Configuración para NetWare con EpsonNet Config

1. Encienda la impresora.
2. Cargue el servidor de impresión desde la consola del sistema del servidor de archivos en la que se ha configurado el volumen de la cola de impresión.
>LOAD PSERVER nombre del servidor configurado con PCONSOLE
3. Configure la interfaz de red con EpsonNet Config. Encontrará más detalles en el Manual de usuario de EpsonNet Config.

Si ya se han creado objetos NetWare, también puede usar EpsonNet Config con explorador Web. Si desea más información, consulte "NetWare" de la página 107.

Uso del modo Impresora remota NDS (NetWare 4.x/5.x/6.0)

Siga los pasos que se indican a continuación para crear el entorno de la impresora con NWAdmin en NetWare 4.x, IntranetWare, NetWare 5.x o NetWare 6.0 con modo NDS.

Creación de objetos

1. Desde cualquier cliente NetWare, inicie sesión en el contexto de destino del árbol NDS como ADMIN.
2. Ejecute la herramienta del administrador (NWAdmin).
3. Cree una impresora:

Haga clic en el icono del contexto de directorio y seleccione **Crear** en el menú **Objeto** y luego **Impresora**. Escriba el nombre de la impresora y haga clic en **Crear**.



4. Cree un servidor de impresión:

Haga clic en el icono del contexto de directorio y seleccione **Crear** en el menú **Objeto** y luego **Servidor de impresión**. Escriba el nombre del servidor de impresión y haga clic en **Crear**.

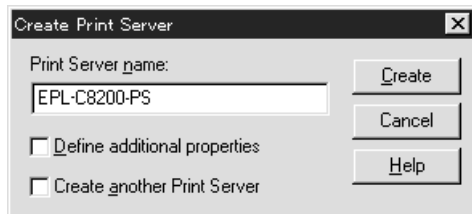

5. Cree una cola de impresión:

Haga clic en el icono del contexto de directorio y seleccione **Crear** en el menú **Objeto** y luego **Cola de impresión**. Escriba el nombre de la cola de impresión, seleccione el Volumen de la cola de impresión y haga clic en **Crear**. Haga doble clic en el objeto de cola de impresión y registre al usuario.

Nota:

Ya que los clientes necesitarán el nombre de la cola de impresión que defina aquí cuando utilicen la impresora, comuníquese el nombre de la cola de impresión a sus clientes.

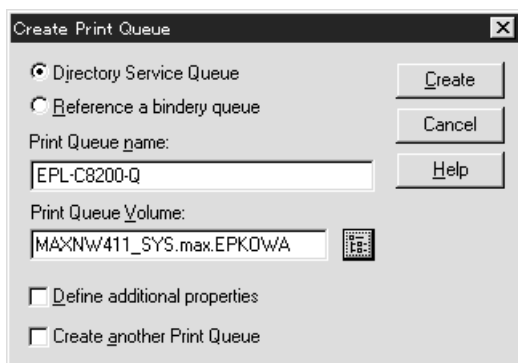

6. Haga doble clic en el icono **Objeto de impresora** en la pantalla Administrador de NetWare.

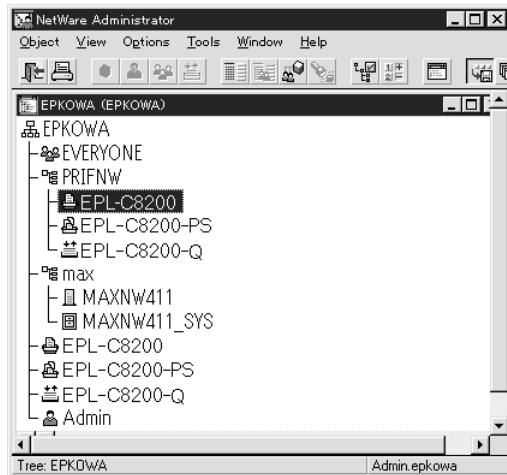

7. En el cuadro de diálogo Impresora que aparecerá, haga clic en **Asignaciones** y en **Agregar**.

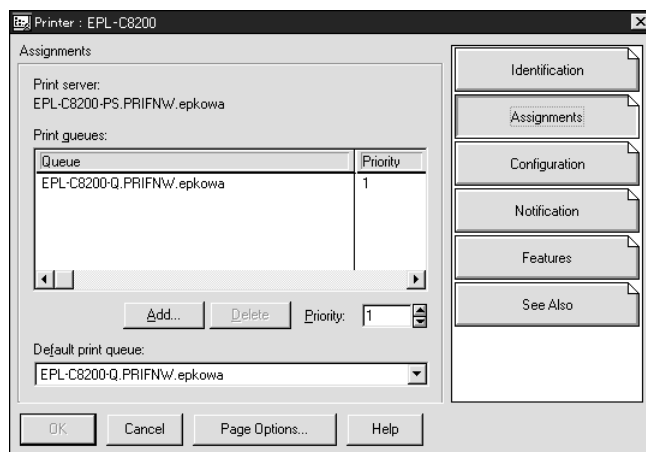

8. En la lista de la cola de impresión, seleccione la cola que ha creado en el paso 5 y haga clic en **Aceptar**.

- Haga clic en **Configuración**, seleccione **Otros/Desconocido** en el cuadro de lista Tipo de impresora, y haga clic en **Aceptar**.

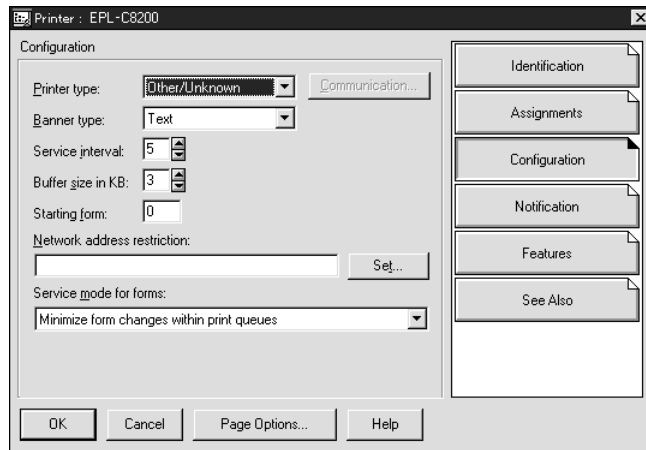

- Haga doble clic en el icono **Objeto de servidor de impresión** en la pantalla Administrador de NetWare.

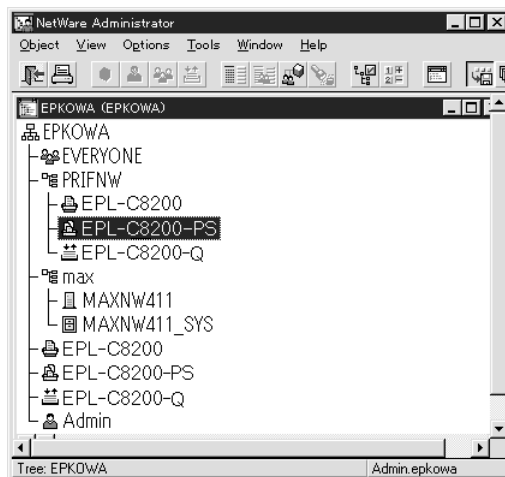

- En el cuadro de diálogo Servidor de impresión que aparecerá, haga clic en **Asignaciones** y en **Agregar**.

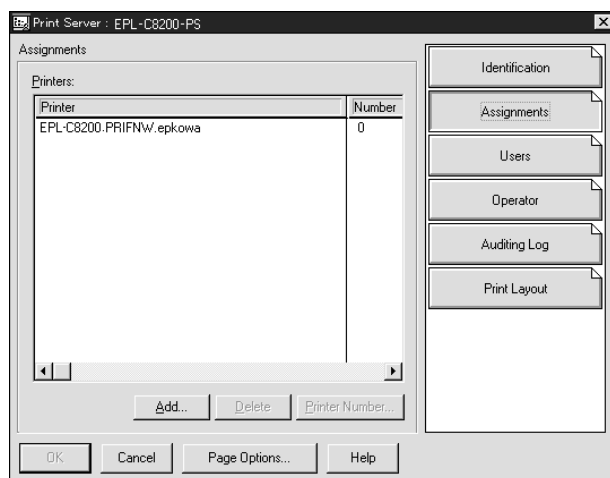

- En la lista de objetos de impresora, seleccione el objeto de impresora que desee asignar y haga clic en **Aceptar**.
- Retroceda a la pantalla del paso 11 y haga clic en el botón **Número de impresora** para definir el número de impresora entre 0 y 254.

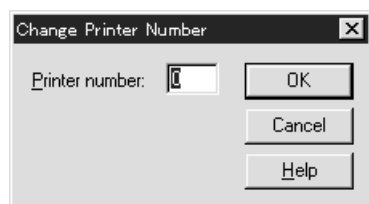

- Para confirmar los objetos que ha asignado, haga doble clic en el icono Objeto de servidor de impresión. Haga clic en **Diseño de impresión** y compruebe que el servidor de impresión, la impresora y la cola de impresión están conectados.

Configuración para NetWare con EpsonNet Config

- Encienda la impresora.
- Cargue el servidor de impresión desde la consola del sistema del servidor de archivos en la que se ha configurado el volumen de la cola de impresión.
>LOAD PSERVER nombre del servidor configurado con NWAdmin

3. Configure la interfaz de red con EpsonNet Config. Encontrará más detalles en el Manual de usuario de EpsonNet Config.

Si usa los objetos NetWare que ya se han creado, también puede utilizar EpsonNet Config con explorador Web. Si desea más información, consulte "NetWare" de la página 107.

Instrucciones de uso de una red de acceso telefónico

En esta sección se explica el uso de una red de acceso telefónico.

Nota:

El servidor principal que se describe en este manual indica un servidor de reloj principal que ofrece la hora a estaciones de trabajo en la red.

Uso de una red de acceso telefónico en cada modo

Modo Servidor de impresión

Hay que utilizar una línea de acceso telefónico dedicada.

El sondeo se realiza en el servidor de archivos en modo de servidor de impresión, por lo que no es posible obtener una respuesta indirecta del enrutador. Por lo tanto, en este caso la conexión de acceso telefónico no es posible.

Modo Impresora remota

En el modo Impresora remota, el uso de un enrutador con función de respuesta indirecta permite que se instale el servidor principal en el destino de acceso telefónico. No obstante, se puede generar un gasto extra cuando el servidor principal está suspendido. Para evitarlo, se recomienda usar conexiones a través de una línea de acceso telefónico dedicada.

Siga las instrucciones para usar una línea de acceso telefónico.

Si existe un servidor principal en el destino de acceso telefónico

Para redes locales con servidores de archivos:

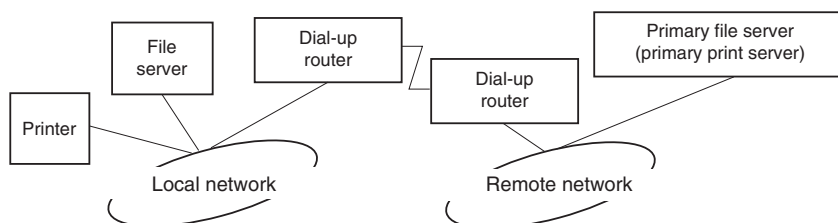

Cuando se enciende

Se genera un acceso telefónico porque el acceso se realiza primero a un servidor de archivos local y después al servidor principal. Esto no supone ningún problema, porque este acceso telefónico sólo se produce en el inicio.

Cuando la interfaz de red no está configurada correctamente

Se genera un acceso telefónico porque el acceso se realiza primero a un servidor de archivos local y después al servidor principal. Este acceso telefónico se repite a intervalos de aproximadamente 5 minutos. Corrija la configuración de la interfaz de red para evitar este problema.

Durante el funcionamiento normal (reposo)

Se envía un paquete SPX Watchdog conforme a la convención del protocolo NetWare. Use un enrutador con función de respuesta indirecta para evitar un acceso telefónico.

Durante el funcionamiento normal (impresión)

Se genera un acceso telefónico mientras se transfieren datos de impresión. Esto no supone ningún problema porque se trata de un acceso telefónico específico para la red de acceso telefónico.

Si el servidor principal está suspendido durante el funcionamiento

Se genera un acceso telefónico porque se intenta establecer periódicamente una conexión al servidor principal. Esto se puede atribuir a la función de volver a conectar automáticamente, por lo que deberá apagar la impresora una vez.

Si el servidor de archivos en la red local está suspendido

Si no hay ningún servidor de archivos en la red local, no se puede usar NetWare en la red local. En este caso, el protocolo NetWare para la interfaz de red tampoco está disponible. No se genera ningún acceso telefónico en estas condiciones. Cuando se restaura el servidor de archivos en la red local, la interfaz de red también se restaura automáticamente.

Para redes locales sin servidor de archivos:

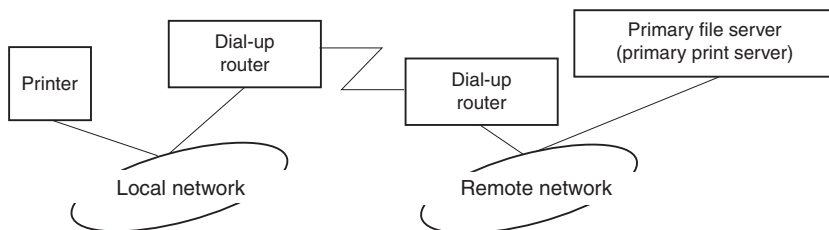

En función de la configuración del enrutador, se puede usar el protocolo NetWare sin un servidor de archivos en la red local. Esta configuración sigue el mismo modelo que la descrita anteriormente.

Si existe un servidor principal en la red local

Incluso si un servidor principal está instalado en la red local, se puede generar un acceso telefónico innecesario en función de la configuración.

Los problemas siguientes son comunes al modo Servidor de impresión y al modo Impresora remota.

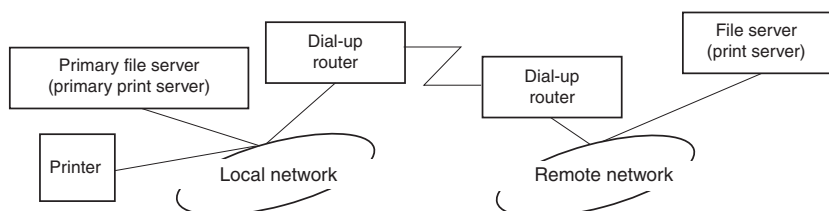

Cuando se enciende

Sólo se accede al servidor principal, por lo que no se genera un acceso telefónico.

Cuando la interfaz de red no está configurada correctamente

Sólo se accede al servidor principal, por lo que no se genera un acceso telefónico. No obstante, si el servidor de archivos/servidor de impresión de la red remota está configurado erróneamente como servidor principal, se puede generar un acceso telefónico innecesario. Corrija la configuración para evitar este problema.

Durante el funcionamiento normal (reposo o impresión)

Sólo se accede al servidor principal, por lo que no se genera un acceso telefónico.

Si el servidor principal está suspendido durante el funcionamiento

Se intenta establecer periódicamente una conexión al servidor principal, pero no se genera un acceso telefónico. No obstante, si el enrutador está configurado para pasar paquetes SAP (Buscar el servidor más cercano), se puede generar un acceso telefónico innecesario. Para evitarlo, apague la impresora una vez o impida que el enrutador pase paquetes SAP (Buscar el servidor más cercano).

Capítulo 3

Software de red

En este capítulo se explica el modo de uso del software de red que acompaña a su impresora.

Nota:

Las aplicaciones incluidas varían según el modelo de la impresora.

EpsonNet Config para Windows

Acerca de EpsonNet Config

EpsonNet Config es un software de configuración basado en Windows que permite a los administradores configurar la interfaz de red para TCP/IP, NetWare, MS Network, AppleTalk, IPP y SNMP.

Nota:

- Asegúrese de utilizar EpsonNet Config, incluido en el CD-ROM del software que acompaña a este producto.
- EpsonNet Config instalado en Windows Vista no admite NetBEUI ni IPX como protocolos de búsqueda.
- Cuando EpsonNet Config se instala en Windows XP/Server 2003, no admite NetBEUI como protocolo de búsqueda.

Nota para los usuarios de impresoras compatibles con la impresión NetWare basada en cola:

- Si utiliza la impresora en un entorno de acceso telefónico que no ejecuta NetWare, desactive la casilla de verificación **Utilizar NetWare** en la pantalla NetWare. Si la casilla de verificación está seleccionada, se realizará un cargo adicional si se usa un enrutador de acceso telefónico.
- Cuando configure la interfaz de red para NetWare, utilice el protocolo IPX e inicie sesión en el servidor NetWare o en el contexto NDS con privilegios de supervisor.
- Cuando configure la interfaz de red para NetWare 5.x, tendrá que iniciar sesión en el servidor NetWare mediante una conexión IPX. Si inicia sesión en el servidor NetWare mediante una conexión IP, la pantalla de NetWare y el valor de detección ("trap") IPX de SNMP no estarán disponibles.

Requisitos del sistema

En la tabla siguiente figuran los requisitos del sistema de EpsonNet Config.

Sistemas operativos	Windows Vista Windows XP Professional/Home Edition Windows Me Windows 98/98 Second Edition Windows Server 2003 Windows 2000 Server/Professional Windows NT 4.0 Server/Workstation con el Service Pack 5.0 o superior
Espacio en la unidad de disco duro	49 MB

Instalación de EpsonNet Config

Siga estos pasos para instalar EpsonNet Config en el ordenador y así poder configurar la interfaz de red.

Nota:

Si agrega o borra protocolos o servicios del sistema operativo después de instalar EpsonNet Config, es posible que este programa no funcione correctamente. Si esto ocurre, desinstale EpsonNet Config y vuelva a instalarlo.

1. Compruebe que estén cerradas todas las aplicaciones e inserte el CD-ROM del software en la unidad correspondiente.

Nota:

Si su paquete incluye el CD-ROM de Network Utilities, insértelo en lugar del CD-ROM del software.

2. La pantalla de instalación del software se abrirá automáticamente.

Si no aparece la pantalla Instalación del software, haga doble clic en el archivo **EPSETUP.EXE** del CD-ROM.

3. Haga clic en el botón **Instalar Network Utility**.

Nota:

Ignore este paso si instala el software a partir del CD-ROM de Network Utilities.

4. Haga clic en el icono situado junto a EpsonNet Config.
5. Siga las instrucciones que aparecen en la pantalla para completar la instalación.

Nota:

Si aparece la ventana *Alerta de seguridad de Windows* antes de iniciar *EpsonNet Config*, haga clic en el botón **Desbloquear**; si no los dispositivos no figurarán en la lista de la pantalla de *EpsonNet Config*.

Acceso al Manual de usuario de EpsonNet Config

El Manual de usuario de EpsonNet Config ofrece información detallada sobre EpsonNet Config. Siga estos pasos para abrir el Manual de usuario de EpsonNet Config.

1. Haga clic en **Inicio**, señale **Programas** (en Windows Me, 98, 2000 y NT 4.0) o **Todos los programas** (en Windows Vista, XP y Server 2003). Después, seleccione **EpsonNet** y luego **EpsonNet Config V2**. Haga clic en **EpsonNet Config** para iniciarlo.
2. En el menú Ayuda, seleccione **Ayuda de EpsonNet Config**.

Aparecerá el Manual de usuario de EpsonNet Config. Si hace clic en los vínculos de la parte izquierda de la pantalla, obtendrá información sobre el modo de uso de EpsonNet Config.

EpsonNet Config para Macintosh

Acerca de EpsonNet Config

EpsonNet Config para Macintosh es un software de configuración para administradores basado en Macintosh que permite configurar la interfaz de red para TCP/IP, AppleTalk e IPP.

Nota:

Asegúrese de utilizar *EpsonNet Config*, incluido en el CD-ROM del software que acompaña a este producto.

Requisitos del sistema

En la tabla siguiente figuran los requisitos del sistema de EpsonNet Config.

Sistemas operativos	Mac OS 10.2.x o superior Mac OS 9.x
Modelos	PowerPC Macintosh/Intel Macintosh
Espacio en la unidad de disco duro	45 MB

Instalación de EpsonNet Config

Siga estos pasos para instalar EpsonNet Config y así poder configurar la interfaz de red.

1. Compruebe que estén cerradas todas las aplicaciones e inserte el CD-ROM del software en la unidad correspondiente.

Nota:

Si su paquete incluye el CD-ROM de Network Utilities, insértelo en lugar del CD-ROM del software.

La carpeta **EPSON** se abrirá automáticamente.

2. Seleccione el icono del sistema operativo adecuado en la carpeta **EPSON** y haga doble clic en él.
3. Haga clic en el botón **Instalar Network Utility**.

Nota:

Ignore este paso si instala el software a partir del CD-ROM de Network Utilities.

4. Haga clic en el icono situado junto a EpsonNet Config.
5. Siga las instrucciones que aparecen en la pantalla para completar la instalación.

Acceso al Manual de usuario de EpsonNet Config

El Manual de usuario de EpsonNet Config ofrece información detallada sobre EpsonNet Config. Siga estos pasos para abrir el Manual de usuario de EpsonNet Config.

1. Haga doble clic en el icono **Macintosh HD** (disco duro del Macintosh). En la carpeta **Aplicaciones**, haga doble clic en la subcarpeta **EpsonNet** y luego doble clic en su subcarpeta **EpsonNet Config**. Por último, haga doble clic en el icono **EpsonNet Config**.
2. En el menú Ayuda, seleccione **Ayuda de EpsonNet Config**.

Aparecerá el Manual de usuario de EpsonNet Config. Si hace clic en los vínculos de la parte izquierda de la pantalla, obtendrá información sobre el modo de uso de EpsonNet Config.

EpsonNet Config con explorador Web

Acerca de EpsonNet Config

EpsonNet Config con explorador Web es una utilidad basada en la Web y diseñada para configurar la impresora y utilizarla en una red.

Al escribir la dirección IP de la interfaz de red para la dirección URL de su explorador Web, puede iniciar EpsonNet Config y así podrá configurar la interfaz de red para TCP/IP, NetWare, MS Network, AppleTalk, IPP y SNMP.

Exploradores Web admitidos

Windows:

- Microsoft Internet Explorer versión 4.01 o posterior
- Netscape Navigator versión 4.05 o posterior

Nota:

*Para poder utilizar EpsonNet Config con explorador Web, debe tener instalado el complemento ("plug-in") Java™ en el ordenador. Puede descargarse el complemento Java™ de este sitio Web:
<http://go.epson.com/en-US/java>*

Nota para los usuarios de Windows NT 4.0:

Si todavía no ha actualizado su sistema operativo Windows NT al Service Pack 3, instale Windows NT Service Pack antes de instalar Microsoft Internet Explorer.

Mac OS X:

- Microsoft Internet Explorer versión 4.01 o posterior
- Netscape Navigator versión 7.0 o posterior
- Safari

Nota:

Si su sistema operativo es Mac OS 9, no podrá configurar los ajustes de la impresora. Sólo está disponible la configuración de red.

Acerca de la configuración del explorador Web

Cuando ejecute EpsonNet Config con explorador Web, no utilice un servidor proxy para acceder a Internet. Si la casilla de verificación **Acceder a Internet mediante un servidor proxy** está activada, no podrá usar EpsonNet Config con explorador Web. Siga los siguientes pasos para desactivar la casilla de verificación **Acceder a Internet mediante un servidor proxy**.

1. Haga clic con el botón derecho en el icono **Internet Explorer** del escritorio y seleccione **Propiedades**.
2. Haga clic en la ficha **Conexión**.
3. Desactive la casilla de verificación **Acceder a Internet mediante un servidor proxy**.

Configuración de la interfaz de red con EpsonNet Config basado en la Web

Después de asignar una dirección IP a la interfaz de red con EpsonNet EasyInstall, con EpsonNet Config para Windows o para Macintosh, o con los comandos "arp" o "ping", puede configurar la interfaz de red con EpsonNet Config basado en la Web.

Nota:

- Debe tener instalado un explorador Web en el ordenador.*
- TCP/IP debe estar correctamente configurado para el ordenador y la interfaz de red.*
- No ejecute al mismo tiempo EpsonNet Config para Windows o para Macintosh y EpsonNet Config basado en la Web.*
- El explorador Web puede limitar los caracteres que se pueden utilizar. Para obtener más detalles, consulte la documentación de su explorador Web o sistema operativo.*

Nota para los usuarios de impresoras compatibles con la impresión NetWare basada en cola:

*Si utiliza un entorno de acceso telefónico sin ejecutar NetWare, seleccione **Desactivar** en la pantalla de NetWare. Si está seleccionada **Activar**, se facturará un cargo adicional si se usa un enrutador de acceso telefónico.*

Siga estos pasos para cambiar la dirección IP con EpsonNet Config.

1. Encienda la impresora.
2. Ejecute EpsonNet Config de una de estas formas.
 - Ejecute EpsonNet Config para Windows o para Macintosh. Seleccione la impresora que desee configurar de la lista y haga clic en **Iniciar explorador Web**.

- Abra el explorador Web y escriba directamente la dirección IP de la interfaz de red. No ejecute EpsonNet Config para Windows ni para Macintosh.

http://dirección IP de la interfaz de red/

Ejemplo: **http://192.168.100.201/**

Nota:

Para saber la dirección IP de la interfaz de red, utilice EpsonNet Config. Consulte "Acerca de EpsonNet Config" de la página 88 (en Windows), o "Acerca de EpsonNet Config" de la página 90 (en Macintosh).

Nota para los usuarios de impresoras compatibles con la impresión NetWare basada en cola:

- Desde cualquier cliente NetWare, regístrese en el servidor NetWare de destino o contexto NDS con privilegios de supervisor.
 - No puede crear un servidor de impresión, una cola de impresión ni una impresora con EpsonNet Config basado en la Web. Deberá crear dichos objetos antes de usar EpsonNet Config basado en la Web.
3. Haga clic en la opción **TCP/IP**, situada bajo Red en el menú Configuración, para ver la pantalla de configuración de TCP/IP.

Nota:

Si desea configurar un protocolo distinto de TCP/IP, consulte "Configuración - Pantallas de red" de la página 107.

4. Seleccione un método para adquirir la dirección IP. Si selecciona **Auto** (Automático), el DHCP quedará disponible y asignará una dirección IP automáticamente. Si desea definir la dirección IP manualmente, seleccione **Manual**.

Nota:

- El administrador de red debe comprobar los cambios realizados en los ajustes de la dirección IP.
- Si selecciona **Auto** (Automático), el DHCP quedará disponible. Para usar el servidor DHCP, asegúrese de que está instalado en el ordenador y correctamente configurado. Consulte las instrucciones detalladas en la Ayuda on-line del sistema operativo.
- Si está activada la opción **Establecer con Automatic Private IP Addressing (APIPA)**, se asignará automáticamente una dirección IP privada a la interfaz de red incluso aunque no haya servidores DHCP instalados en su sistema o en su red.
- Si la función de servidor DNS dinámico no está admitida, le recomendamos que seleccione **Manual** y que escriba una dirección IP. Si selecciona **Automático**, la dirección IP de la interfaz de red variará cada vez que encienda la impresora, por lo que deberá cambiar el ajuste del puerto de la impresora según corresponda.

5. Para asignar una dirección IP manualmente, escriba la dirección IP, la máscara de subred y la puerta de enlace predeterminada. Asegúrese de especificar una dirección IP que no entre en conflicto con otros dispositivos de la red.

Nota:

Si hay un servidor o un enrutador que actúa como puerta de enlace, escriba la dirección IP del servidor o del enrutador como dirección de la puerta de enlace. Si no hay ninguna puerta de enlace, deje los valores predeterminados.

6. Si desea adquirir de forma automática una dirección privada, comprendida en el intervalo 169.254.1.1 - 169.254.254.254, cuando el servidor DHCP no pueda obtener una dirección IP, deje configurada como **Activar** la opción **Establecer con Automatic Private IP Addressing (APIPA)**. En caso contrario, seleccione **Desactivar**.
7. Para configurar una dirección IP mediante el comando "ping", seleccione **Activar** en **Establecer usando PING**. Seleccione **Desactivar** cuando configure la dirección IP con EpsonNet Config: esto impide que se produzca un cambio inesperado de la dirección IP.
8. Seleccione **Activar** para la opción **Adquirir automáticamente la dirección del servidor DNS** si desea adquirir la dirección del servidor DNS con el servidor DHCP.

Si desea escribir la dirección del servidor DNS manualmente, seleccione **Desactivar** y escriba la dirección IP de éste.

9. Configure como **Activar** la opción **Adquirir automáticamente el nombre de host y de dominio** si desea adquirir el nombre de host y el de dominio con el servidor DHCP.

Si desea especificar la dirección manualmente, escriba el nombre de host y el del dominio en los cuadros de texto correspondientes.

10. Configure como **Activar** la función **Registrar la dirección de la interfaz de red en el servidor DNS** si desea registrar el nombre de host y de dominio en el servidor DNS con el servidor DHCP que admite DNS dinámico.

Si desea registrar el nombre de host y el de dominio directamente en el servidor DNS, seleccione **Activar** en la opción **Registrar directamente en el servidor DNS**.

11. Seleccione **Activar** o **Desactivar** en **Universal Plug and Play**. Seleccione **Activar** si desea utilizar la función Universal Plug and Play en Windows Me o en sistemas operativos futuros.
12. Cambie el nombre del dispositivo Universal Plug and Play predeterminado, si lo desea. Este nombre de dispositivo lo usa Windows para admitir la función Universal Plug and Play.

13. Sólo en Mac OS X:

Seleccione **Activar** o **Desactivar** en **Usar Bonjour**. Si selecciona **Activar**, escriba el Nombre Bonjour y el Nombre de la impresora Bonjour. Si su entorno de red admite DHCP, puede utilizar una impresora en red sencillamente activando este ajuste.

14. Haga clic en **Enviar** y escriba la contraseña para actualizar la configuración. En "Contraseña" de la página 114 encontrará más información acerca de la configuración de la contraseña.**Nota:**

Si ha especificado el Nombre de administrador en la pantalla Administrador, escriba el nombre del administrador para el nombre de usuario.

15. Si aparece en la pantalla el mensaje "Ha terminado el cambio de la configuración", la actualización ha terminado. No salga del explorador Web y no envíe ningún trabajo a la impresora hasta que aparezca este mensaje. Siga las instrucciones de la pantalla para reiniciar la impresora.

Nota:

- La nueva dirección IP no estará disponible hasta después de reiniciar la impresora, por lo que deberá reiniciar EpsonNet Config escribiendo la nueva dirección IP.*
- Sólo entrarán en vigor los cambios de la página en la que haya seleccionado el botón **Enviar**.*

Ventana inicial

Cualquier usuario puede acceder a la pantalla siguiente escribiendo la dirección IP de la interfaz de red para la dirección URL en el explorador Web.

Nota:

La opción aparecerá únicamente si su impresora es compatible con la función, y el nombre de la opción varía según el modelo.

Índice analítico

Inicio	Vínculo con la pantalla inicial.
Favoritos	Vínculo con un sitio Web definido previamente por el administrador.
Ayuda	Vínculo con la Ayuda.
Acerca de	Vínculo con la información de los derechos de autor y la versión de EpsonNet Config.
Logotipo de EPSON	Vínculo con sitio Web de Epson (http://www.epson.com).

Menú

Información - Impresora*	
Dispositivo	Muestra la información del dispositivo de la impresora.
Productos consumibles	Muestra información de los productos consumibles.
Confirmación	Confirma y ejecuta la Hoja de información, Guardar trabajos y Overlays.
Entrada	Muestra información acerca del tipo de papel.
Imprimir	Muestra información acerca de la impresión.
Emulación	Muestra la información de cada tipo de emulación.
Interfaz	Muestra información de la interfaz de la impresora.
Información - Red	
General	Muestra información de la interfaz de red.
NetWare	Muestra información acerca de NetWare.
TCP/IP	Muestra información acerca de TCP/IP.
AppleTalk	Muestra información acerca de AppleTalk.
Red MS	Muestra información acerca de la red de Microsoft.
IPP	Muestra información acerca de IPP.
SNMP	Muestra información acerca de SNMP.
Control de acceso	Muestra información acerca de Control de acceso.
Timeout (Tiempo de espera)	Muestra información sobre el tiempo de espera.
Hora	Muestra información horaria.
EDM	Muestra información acerca del agente EDM.
Configuración - Impresora*	
Entrada	Permite cambiar los ajustes de entrada.
Imprimir	Permite cambiar los ajustes de impresión.
Emulación	Permite cambiar los ajustes de emulación.
Interfaz	Permite cambiar los ajustes de la interfaz de la impresora.
Configuración - Red	
NetWare	Para configurar los ajustes pertinentes de NetWare.
TCP/IP	Permite configurar los ajustes y el método deseados para TCP/IP.
AppleTalk	Permite configurar los ajustes deseados para AppleTalk.
Red MS	Permite configurar los ajustes deseados para la red Microsoft.

IPP	Permite configurar los ajustes deseados de IPP.
SNMP	Para configurar los ajustes deseados de SNMP.
Control de acceso	Para configurar los ajustes deseados de Control de acceso.
Timeout (Tiempo de espera)	Permite configurar los ajustes deseados del tiempo de espera.
Hora	Permite configurar los ajustes deseados de hora.
Configuración - Opcional	
Administrador	Escriba aquí el nombre del administrador y un vínculo con un sitio Web favorito.
Reiniciar	Reinicia la impresora y recupera los ajustes predeterminados.
Contraseña	Permite establecer la contraseña que protegerá los ajustes.

* Las impresoras de inyección de tinta de gran formato no admiten esta función.

Información - Pantallas de la impresora

En las pantallas Información - Impresora se muestran datos de la impresora, consumibles, etc. En el Manual de usuario encontrará más información acerca de cada opción y métodos de configuración.

También puede configurar los ajustes Entrada, Imprimir, Emulación e Interfaz en las pantallas Configuración - Impresora. Consulte "Configuración - Pantallas de la impresora" de la página 98.

Nota:

La opción aparecerá únicamente si su impresora es compatible con la función, y el nombre de la opción varía según el modelo.

Configuración - Pantallas de la impresora

Con EpsonNet Config, puede configurar algunos de los ajustes de la impresora que se definen con el panel de control de la impresora. En el Manual de usuario encontrará más información acerca de cada opción.

Nota:

- La opción aparecerá únicamente si su impresora es compatible con la función, y el nombre de la opción varía según el modelo.*
- Al hacer clic en las opciones de Impresora del menú Configuración se le pedirá una contraseña.*

Entrada

Opciones	Explicaciones
Modo MF	Seleccione el orden de papel prioritario en la alimentación de papel procedente de la bandeja MF (multifunción).

Tamaño papel band. MF	Seleccione el tamaño del papel de la bandeja MF.
Tamaño papel LC	Muestra el tamaño del papel cargado en la bandeja inferior de papel.
Tipo papel bandeja MF	Seleccione aquí el tipo de papel para la bandeja MF (multifunción).
Tipo papel LC	Seleccione aquí el tipo de papel para la bandeja inferior.
Botón Configurar	Guarda todos los cambios.
Botón Actualizar	Cancela cualquier cambio y recupera los ajustes anteriores.

Imprimir

Menú Configurar

Opciones	Explicaciones
Menú Selección	Seleccione aquí la configuración.
Tiempo de espera de la interfaz	Escriba el tiempo que la impresora esperará cuando esté en línea y no se reciban nuevos datos. Cuando este tiempo haya transcurrido, la impresora buscará nuevos datos de impresión en otros canales.
Idioma	Seleccione aquí el idioma de la pantalla.
Bloqueo del panel	Permite bloquear el panel de control de la impresora. Si activa esta opción, bloqueará el panel de control de la impresora.
Falta tóner	Seleccione aquí si desea o no seguir imprimiendo una vez agotado el tóner.
Contraste LCD	Ajuste aquí el contraste de la pantalla de cristal líquido (LCD).
Apiladora	Especifique aquí si el papel saldrá o no por la bandeja boca abajo cuando esté llena la apiladora.
Tamaño del disco de RAM	Especifica el tamaño del disco de memoria RAM que hay disponible para la función de reserva de trabajos.
Botón Configurar	Guarda todos los cambios.
Botón Actualizar	Cancela cualquier cambio y recupera los ajustes anteriores.

Menú Impresión

Opciones	Explicaciones
Menú Selección	Seleccione aquí la impresión.
Orig. de papel	Seleccione aquí el origen del papel.
Tamaño del papel	Seleccione aquí el tamaño del papel de impresión.
Ancho A4	Decida aquí si la impresora aceptará o no papel ancho A4 para imprimir.
Orientación	Seleccione aquí si la página se imprime con orientación vertical u horizontal.
Copias	Escriba el número de copias que se imprimirán.

Alim. manual	Esta opción selecciona el modo de alimentación manual.
Resolución	Seleccione aquí la resolución.
Sin pág. blanco	Seleccione aquí si desea que la impresora se salte una página en blanco o no.
Auto FF	Seleccione aquí si se expulsan las páginas automáticamente o no.
Dúplex	Seleccione aquí si se imprimen las dos caras del papel. Este ajuste sólo está disponible si está instalada la unidad dúplex.
Encuadernación	Especifique aquí la dirección de encuadernación de la copia impresa. Este ajuste sólo está disponible si está instalada la unidad dúplex.
Primera pág.	Especifique aquí si la impresión empieza por el anverso o el reverso de la página. Este ajuste sólo está disponible si está instalada la unidad dúplex.
Offset Stacking	Especifique aquí si se separarán los trabajos de impresión apilando una hoja a la izquierda y luego otra a la derecha.
Botón Configurar	Guarda todos los cambios.
Botón Actualizar	Cancela cualquier cambio y recupera los ajustes anteriores.

Menú Configuración

Opciones	Explicaciones
Menú Selección	Seleccione aquí la configuración.
RITech	Seleccione aquí si se ajusta o no el valor RITech. RIT produce líneas, texto y gráficos más suaves y precisos.
Ahorro tóner	Seleccione aquí si desea ahorrar tóner. Cuando se activa, la impresora consume menos tóner pero la calidad de la impresión es inferior.
Densidad	Seleccione aquí la densidad de la impresión.
Marg.Sup.	Escriba aquí un valor para ajustar la posición de inicio de impresión a partir de la parte superior del papel.
Margen izquierdo	Escriba un valor aquí para ajustar la posición de inicio de impresión a partir de la parte izquierda del papel.
Marg.Sup.D	Escriba aquí un valor para ajustar la posición vertical de impresión en el reverso cuando imprima por las dos caras. Sólo está disponible si la unidad dúplex está instalada.
Marg.lzq.D	Escriba aquí un valor para ajustar la posición horizontal de impresión en el reverso cuando imprima por las dos caras. Sólo está disponible si la unidad dúplex está instalada.
Ignorar tamaño	Decida aquí si se ignora o no un error de tamaño del papel.
Auto continuar	Decida aquí si se permite o no que la impresora continúe automáticamente la impresión transcurrido cierto tiempo cuando se produce uno de los errores siguientes: selección de papel, impresión rebasada o error de memoria insuficiente.

Protección pág.	Decida aquí si se adjudica o no memoria adicional de la impresora para imprimir datos, en vez de a recibirlos.
Imagen óptima	Reduce la cantidad de datos de gráficos cuando los datos llegan al límite de la memoria, lo cual permite imprimir documentos complejos.
Tipo de papel	Seleccione aquí el tipo de papel.
Cara hoja	Cuando vaya a imprimir en un papel o sobre grueso o extra-grueso, seleccione la cara del papel en la que desea imprimir.
Botón Configurar	Guarda todos los cambios.
Botón Actualizar	Cancela cualquier cambio y recupera los ajustes anteriores.

Menú Reloj

Opciones	Explicaciones
Menú Selección	Seleccione Reloj.
Fecha	Configure el año, el mes y el día de la fecha de hoy.
Hora	Configure la hora actual.
Botón Configurar	Guarda todos los cambios.
Botón Actualizar	Cancela cualquier cambio y recupera los ajustes anteriores.

Menú Soporte

Opciones	Explicaciones
Menú Selección	Seleccione aquí el tipo de soporte o asistencia técnica.
Tiempo hasta reposo	Permite especificar cuánto tiempo esperará la impresora para entrar en el modo de reposo cuando no se toque ningún botón.
Contador fusor a cero	Pone a cero el contador de la vida útil de la unidad fusora cuando se sustituye esta.
Contador mantenimiento a cero	Pone a cero el contador de la vida útil de la unidad de mantenimiento cuando se sustituye esta.
Botón Configurar	Guarda todos los cambios.
Botón Actualizar	Cancela cualquier cambio y recupera los ajustes anteriores.

Menú Registro de colores

Opciones	Explicaciones
Menú Selección	Seleccione aquí el registro de color.
Hoja de registro	Haga clic en el botón Imprimir si desea imprimir una hoja de registro.
Registro cian	Configure aquí un valor comprendido entre -7 y 7.

Registro magenta	Configure aquí un valor comprendido entre -7 y 7.
Registro amarillo	Configure aquí un valor comprendido entre -7 y 7.
Botón Configurar	Guarda todos los cambios.
Botón Actualizar	Cancela cualquier cambio y recupera los ajustes anteriores.

Emulación

Emulación PS3

Opciones	Explicaciones
Emulación	Seleccione PS3. Este menú aparece sólo cuando PS3 está instalado.
Hoja de errores	Decida aquí si desea imprimir una hoja de errores cuando ocurra cualquier error mientras la impresora está en el modo de emulación PS3.
Coloración	Elija los métodos de impresión entre los siguientes: Color, Mono (Monocromo), o True Color ("True Color" o "color verdadero").
Protec. imagen	Decida aquí si desea o no comprimir los datos cuando haya poca memoria durante la impresión.
Binario	Permite especificar el formato de los datos. Seleccione Activado si los datos son binarios o Desactivado si son datos ASCII.
Detección de texto	Seleccione si desea convertir los archivos de texto en archivos Postscript durante la impresión.
Tamaño página PDF	Especifique aquí el tamaño del papel cuando envíe el directorio de archivos PDF desde un ordenador u otro dispositivo.
Botón Configurar	Guarda todos los cambios.
Botón Actualizar	Cancela cualquier cambio y recupera los ajustes anteriores.

Emulación PCL

Opciones	Explicaciones
Emulación	Seleccione LJ4.
Origen fuentes	Seleccione el origen predeterminado de la fuente.
Número fuentes	Escriba el número de fuente predeterminado para el origen predeterminado de la fuente.
Paso	Escriba el paso predeterminado de la fuente si ésta es escalable y de paso fijo.
Tamaño	Escriba la altura predeterminada de la fuente si ésta es escalable y proporcional.
Symbol (Juego de símbolos)	Seleccione el juego de símbolos predeterminado.

Longitud	Escriba el número de líneas para el tamaño del papel y la orientación seleccionados.
Función CR	Seleccione la operación CR (retorno de carro) o CR+LF (retorno de carro/avance de línea) si desea que la posición de impresión supere el margen derecho.
Función LF	Seleccione la operación LF (avance de línea) o CR+LF (retorno de carro/avance de línea) para agregar un avance de línea en cada uno de los retornos de carro que recibe la impresora.
Asignar bandeja	Seleccione la bandeja que desea asignar: 4, 4K, o 5S. Si selecciona 4, 4K, o 5S, estarán disponibles LaserJet 4 Compatible, LaserJet 4000/5000/8000 Compatible, y LaserJet 5 Si Compatible, respectivamente.
Botón Configurar	Guarda todos los cambios.
Botón Actualizar	Cancela cualquier cambio y recupera los ajustes anteriores.

Emulación GL2

Opciones	Explicaciones
Emulación	Seleccione GL2.
Modo GL	Seleccione si la emulación es similar a la emulación GL/2 o a la emulación HP LaserJet 4 de GL/2.
Escala	Elija si desea que se escale la salida desde el software, y, si es así, cómo ha de calcularse el factor de escala: a partir del tamaño del papel de salida de la aplicación de software.
Origen	Decida aquí si el origen lógico del "plotter" es la esquina o el centro del papel.
Pluma	Seleccione aquí la "pluma" lógica que traza el dibujo.
Final	Seleccione aquí la forma de los extremos de las líneas.
Unión	Seleccione aquí la forma de la unión de las líneas.
Pluma 0 a 6	Seleccione aquí el grosor de las siete "plumas" utilizadas para la copia impresa.
Botón Configurar	Guarda todos los cambios.
Botón Actualizar	Cancela cualquier cambio y recupera los ajustes anteriores.

Emulación ESCP2 y FX

Opciones	Explicaciones
Emulación	Seleccione ESCP2 o FX.
Fuentes	Seleccione aquí una fuente que se utilice para imprimir.
Paso	Seleccione aquí el espaciado horizontal de un carácter.

Condensado	Utilice esta opción para modificar el espaciado horizontal del carácter.
Margen sup.	Use esta opción para especificar la distancia desde el margen superior de la página hasta la línea base de la primera línea imprimible.
Texto	Use esta opción para establecer la longitud de la página en líneas.
Tabla CG	Use la opción de tabla de generador de caracteres para seleccionar la tabla de caracteres gráficos o la tabla de cursiva.
País	Use esta opción para seleccionar uno de los grupos de símbolos internacionales.
CR auto.	Use el retorno de carro automático para realizar una operación de avance de línea con retorno de carro (CR-LF) si desea que la posición de impresión supere el margen derecho.
LF auto.	Si define Auto LF como Desactivado, la impresora no envía un comando de avance de línea automático (LF) con cada retorno de carro (CR). Cuando está activado, la impresora añade un avance de línea a cada retorno de carro que recibe.
Imagen de bits	Cuando se configura como Oscuro o Claro, su impresora puede emular correctamente las densidades de los gráficos configuradas con el comando de la impresora. Cuando se selecciona Oscuro, la densidad de la imagen de mapa de bits es alta. Cuando se selecciona Clara, la densidad de la imagen de mapa de bits es baja.
Carácter cero	Decida aquí si desea que se imprima un cero con o sin barra.
Botón Configurar	Guarda todos los cambios.
Botón Actualizar	Cancela cualquier cambio y recupera los ajustes anteriores.

Emulación 1239X

Opciones	Explicaciones
Emulación	Seleccione 1239X.
Fuentes	Seleccione una fuente.
Paso	Seleccione aquí el espaciado horizontal de un carácter.
Página códigos	Seleccione aquí las tablas de caracteres. Las tablas de caracteres contienen caracteres y símbolos que se usan en los diferentes idiomas.
Margen sup.	Use esta opción para especificar la distancia desde el margen superior de la página hasta la línea base de la primera línea imprimible.
Texto	Use esta opción para establecer la longitud de la página en líneas.
CR auto.	Use el retorno de carro automático para realizar una operación de avance de línea con retorno de carro (CR-LF) si desea que la posición de impresión supere el margen derecho.

LF auto.	Si define Auto LF como Desactivado, la impresora no envía un comando de avance de línea automático (LF) con cada retorno de carro (CR). Cuando está activado, la impresora añade un avance de línea a cada retorno de carro que recibe.
Gráficos alter.	Activa o desactiva la opción de gráficos alternativos.
Imagen de bits	Cuando se configura como Oscuro o Claro, su impresora puede emular correctamente las densidades de los gráficos configuradas con el comando de la impresora. Cuando se selecciona Oscuro, la densidad de la imagen de mapa de bits es alta. Cuando se selecciona Clara, la densidad de la imagen de mapa de bits es baja.
Carácter cero	Decida aquí si desea que se imprima un cero con o sin barra.
Juego de caracteres	Seleccione aquí la tabla de caracteres.
Botón Configurar	Guarda todos los cambios.
Botón Actualizar	Cancela cualquier cambio y recupera los ajustes anteriores.

Interfaz

Interfaz paralela

Opciones	Explicaciones
I/F paralela	Permite activar o desactivar la interfaz paralela.
Velocidad	Seleccione aquí la velocidad de transferencia.
Bidireccional	Active o desactive la comunicación bidireccional (en ambos sentidos).
Tamaño del búfer	Seleccione aquí cuánta memoria se usará para recibir datos e imprimirlos.

Interfaz de red

Opciones	Explicaciones
Interfaz de red	Interfaz de red siempre está activado.
Tamaño del búfer	Seleccione aquí cuánta memoria se usará para recibir datos e imprimirlos.

Interfaz AUX

Opciones	Explicaciones
I/F AUX	No está disponible a menos que esté instalado una interfaz de red opcional.
Tamaño del búfer	Seleccione aquí cuánta memoria se usará para recibir datos e imprimirlos. Disponible sólo si se ha instalado una interfaz de red opcional.

Interfaz USB

Opciones	Explicaciones
Interfaz USB	Permite activar o desactivar la interfaz USB.
Velocidad USB	Escoja entre el modo HS y el modo FS.
Tamaño del búfer	Seleccione aquí cuánta memoria se usará para recibir datos e imprimirlos.
Botón Configurar	Guarda todos los cambios.
Botón Actualizar	Cancela cualquier cambio y recupera los ajustes anteriores.

Información - Pantallas de red

En las pantallas Información - Red se muestran datos de la red.

En "Configuración - Pantallas de red" de la página 107 encontrará más información acerca de cada opción y métodos de configuración.

Nota:

La opción aparecerá únicamente si su impresora es compatible con la función, y el nombre de la opción varía según el modelo.

Información general

Opciones	Explicaciones
Nombre del administrador	El nombre del administrador de la impresora
Ubicación	La ubicación de la impresora
Nombre del modelo de la tarjeta de interfaz	Modelo de la interfaz de red
Dirección MAC	Dirección única del hardware de la interfaz de red. Se puede reconocer la interfaz de red por su dirección MAC.
Versión hardware	Versión de hardware de la interfaz de red
Versión software	Versión del software de la interfaz de red
Nombre del modelo	Nombre de producto de la impresora conectada a la interfaz de red
Estado de red	Muestra la velocidad actual de Ethernet y el ajuste dúplex.
Estado de la impresora	El color de fondo del cuadro de texto indica el estado de la impresora. Si está verde indica que la impresora está inactiva o imprimiendo. Si está amarillo indica que queda poco papel o poco tóner. Si está rojo indica que la impresora se ha quedado sin papel o sin tóner, que está desconectada, que se ha producido un atasco de papel, que la tapa está abierta o que ha ocurrido un error.
Hora actual	Muestra la hora actual.

Botón Actualizar	Actualiza el estado de la impresora. El estado de la impresora no se actualiza automáticamente. Haga clic en Actualizar para ver la información más reciente de la impresora.
------------------	---

Configuración - Pantallas de red

Puede configurar los ajustes de red en las pantallas Configuración - Red.

Nota:

La opción aparecerá únicamente si su impresora es compatible con la función, y el nombre de la opción varía según el modelo.

NetWare

Configuración básica de NetWare

Opciones	Explicaciones
Usar NetWare	Para activar o desactivar NetWare.
Tipo de trama	Deje el tipo predeterminado de trama (Auto) seleccionado.
Modo	Para seleccionar el modo NetWare adecuado.

Modo Servidor de impresión/NDS/Enlace

Opciones	Explicaciones
Modo Servidor de impresión	Escriba el nombre del servidor de impresión (47 caracteres como máximo).
Intervalo de polling	Escriba el intervalo de sondeo en segundos.
Contraseña de NetWare	Escriba la contraseña (hasta 20 caracteres) que utiliza cuando inicia sesión en el servidor de impresión.
Nombre de árbol NDS	Escriba el nombre de árbol NDS (hasta 31 caracteres) si el modo es Servidor de impresión NDS.
Contexto NDS	Escriba el contexto NDS (hasta 255 caracteres) si el modo es Servidor de impresión NDS.
Nombre servidor archivos primario	Si el modo es Servidor de impresión de enlace, escriba el nombre del servidor de archivos (hasta 47 caracteres) donde inicie sesión en el servidor de impresión.

Modo Impresora remota

Opciones	Explicaciones
Nombre de servidor de impresión primario	Escriba el nombre del servidor de impresión principal (hasta 47 caracteres).
Número de puerto de impresora	Escriba el número de puerto de la impresora (de 0 a 254).

TCP/IP*Ajustes de la dirección IP*

Opciones	Explicaciones
Método para especificar la dirección IP	<p>Seleccione aquí un método para obtener direcciones IP. Si selecciona Auto (Automático), DHCP quedará disponible. Para usar el servidor DHCP, asegúrese de que está instalado en el ordenador y correctamente configurado. Consulte las instrucciones detalladas en la Ayuda on-line del sistema operativo.</p> <p>Para establecer la dirección IP manualmente, seleccione Manual.</p>
Dirección IP	Escriba una dirección IP para la interfaz de red. Asegúrese de especificar una dirección IP que no entre en conflicto con otros dispositivos de la red.
Máscara de subred	Defina aquí la máscara de subred.
"Gateway" por defecto	Define la dirección de la puerta de enlace ("gateway") predeterminada si es necesario.
Configurar usando Automatic Private IP Addressing (APIPA)	Seleccione Activar para obtener automáticamente una dirección privada entre 169.254.1.1 y 169.254.254.254 cuando el servidor DHCP no pueda obtener una dirección IP. En caso contrario, seleccione Desactivar.
Configurar usando PING	Activa o desactiva el ajuste de la dirección IP mediante el comando "ping".

Ajustes de la dirección del servidor DNS

Opciones	Explicaciones
Adquirir la dirección del servidor DNS automáticamente	Seleccione Activar o Desactivar para adquirir la dirección del servidor DNS del servidor DHCP.
Dirección del servidor DNS	Escriba la dirección del servidor DNS. Si el servidor DHCP no responde incluso si la opción Adquirir automáticamente la dirección del servidor DNS se ha definido como Activar, se utilizará la dirección del servidor DNS que se haya definido aquí.

Ajustes de nombre de host y nombre de dominio

Opciones	Explicaciones
Adquirir nombre del servidor y nombre del dominio automáticamente	Seleccione Activar o Desactivar para adquirir el nombre de host y el de dominio del servidor DHCP.

Nombre del servidor	Escriba el nombre del servidor ("host") admitido por el DNS dinámico (de 2 a 63 caracteres). El número total de caracteres del nombre de host y del de dominio no podrá exceder de 251.
Nombre del dominio	Déjelo en blanco o escriba dos o más caracteres del nombre de dominio. El número total de caracteres del nombre de host y del de dominio no podrá exceder de 251.
Registrar la dirección de interfaz de red en el servidor DNS	Seleccione Activar si desea enviar el nombre del host y el de dominio al servidor DHCP compatible con la actualización del servidor DNS dinámico para solicitar actualizaciones para este servidor.
Registrar directamente en el servidor DNS	Seleccione Activar si desea enviar directamente el nombre del host y el de dominio al servidor DHCP compatible con la actualización del servidor DNS dinámico para solicitar actualizaciones para este servidor. Cuando está desactivada la opción Registrar la dirección de la interfaz de red en el servidor DNS, este ajuste estará desactivado.

Ajustes de Plug and Play Universal

Opciones	Explicaciones
Usar Universal Plug and Play	Activa o desactiva el "Plug and Play" universal.
Nombre de dispositivo	Escriba el nombre del dispositivo (entre 2 y 63 caracteres).

Ajustes de Bonjour

Opciones	Explicaciones
Usar Bonjour	Seleccione Activar o Desactivar para utilizar Bonjour.
Nombre Bonjour	Escriba el nombre de la Bonjour.
Nombre de impresora Bonjour	Escriba aquí el nombre de la impresora para Bonjour.

Ajustes de SLP

Opciones	Explicaciones
Usar SLP	Seleccione Activar o Desactivar para utilizar la función SLP.
TTL (-1, 1-15)	Escriba el número de enrutadores por los que puede viajar un paquete antes de ser descartado o devuelto cuando se utiliza la función SLP. Si no desea utilizar el ajuste TTL, escriba -1.

Nota:

Las impresoras de inyección de tinta de gran formato no admiten esta función.

AppleTalk

Opciones	Explicaciones
Usar AppleTalk	Activa o desactiva AppleTalk.
Nombre de impresora	Escriba aquí el nombre de la impresora conectada a la interfaz de red (hasta 32 caracteres).
Nombre de zona	Escriba el nombre de la zona de red (32 caracteres como máximo). Para seleccionar la zona automáticamente, seleccione Auto (Automático) para la opción Configuración del número de red y escriba un asterisco (*) en este cuadro de texto.
Tipo de entidad	Muestra el tipo de entidad de la impresora. No cambie el tipo de entidad a no ser que aparezca "epson". Si aparece la palabra "epson", escriba un tipo de entidad que coincida con su impresora.
Configuración del número de red	Seleccione Auto (Automático) o Manual. Normalmente se recomienda Auto.
Número de red para modo Manual	Escriba el número de red si decide configurar el número de red manualmente.

Red MS

Opciones	Explicaciones
Usar impresión compartida en red Microsoft	Activa o desactiva la red Microsoft.
Nombre servidor de impresión	Escriba el nombre del servidor de impresión, que es el nombre de un ordenador de la red (hasta 15 caracteres). Compruebe que es un nombre exclusivo en la red.
Nombre trabajo en grupo	Escriba el nombre de grupo de trabajo o nombre de dominio (hasta 15 caracteres).
Nombre compartido	Escriba el nombre compartido de la impresora (hasta 12 caracteres). No pueden utilizarse los puertos LPT1, LPT2, LPT3 ni COM.

IPP

Debe realizar los ajustes siguientes antes de configurar la impresora para Impresión en Internet en Windows Vista/XP/Me/Server 2003/2000.

Opciones	Explicaciones
IPP URL	Muestra la dirección URL de la impresora para imprimir por Internet. Formato: http://dirección IP de la impresora:631/nombre de la impresora configurado a continuación Ejemplo: http://192.168.100.201:631/impresora_IPP_EPSON

Nombre de impresora	<p>Escriba el nombre de la impresora que vaya a utilizar para imprimir por Internet.</p> <p>Ejemplo: impresora_IPP_EPSON</p>
Ubicación	Escriba el nombre de la ubicación física de la impresora.

SNMP

Comunidad

Opciones	Explicaciones
Comunidad	Muestra el nombre de la comunidad.
Sólo lectura	Siempre aparece la palabra "public" (público).
Lectura/Escritura	Escriba el nombre de comunidad Lectura/Escritura (32 caracteres como máximo).

IP Trap (Detección de IP)

Opciones	Explicaciones
Trap (Detección)	Activa o desactiva la detección ("trap").
Dirección	Escriba la dirección IP del servidor al cual se transmite la detección.
Comunidad	Escriba el nombre de la comunidad (32 caracteres como máximo).
Número de puerto	Escriba el número de puerto del host de destino, en notación decimal (0-65535).

IPX Trap (Detección IPX)

Opciones	Explicaciones
Trap (Detección)	Activa o desactiva la detección ("trap").
Dirección	<p>Escriba la dirección de red y el número de nodo (Dirección MAC) del servidor al que se transmite la detección.</p> <p>Formato: Dirección de red: Número de nodo</p> <p>Ejemplo: si la dirección de red fuera A7E00BB0 (hexadecimal) y el número de nodo fuera 000048930000 (hexadecimal), la dirección sería A7E00BB0:000048930000.</p>
Comunidad	Escriba el nombre de la comunidad (32 caracteres como máximo).
Número de zócalo	Escriba el número de zócalo o "socket" del host de recepción, en formato hexadecimal (0-FFFF).

Control de acceso

Ajustes de Control de puertos

Opciones	Explicaciones
Permitir impresión LPR	Activa o desactiva la impresión a través de un puerto LPR.
Activar impresión RAW (puerto 9100)	Activa o desactiva la impresión a través de un puerto RAW (puerto 9100).
Activar impresión RAW (puerto 2501)	Activa o desactiva la impresión a través de un puerto RAW (puerto 2501).
Permitir impresión FTP	Activa o desactiva la impresión a través de un puerto FTP.
Permitir impresión IPP	Activa o desactiva la impresión a través de un puerto IPP.

Ajustes de Control de impresión

Opciones	Explicaciones
Control de impresión	Activa o desactiva el control de impresión especificando direcciones IP.
Control de acceso a la impresora	Elija entre Permitir y Denegar. Si selecciona Permitir, podrá realizar la impresión desde las direcciones IP registradas en la lista de control de acceso a la impresora. Si selecciona Denegar, se bloqueará la impresión desde las direcciones IP registradas en la lista de control de acceso a la impresora.
Lista Control de acceso a la impresora	Escriba los intervalos de direcciones IP a los que está restringida la impresión.

Timeout (Tiempo de espera)

Impresión

Opciones	Explicaciones
Escribir valor tiempo espera	Active esta casilla de verificación para configurar el tiempo que se esperará.
LPR	Configure el tiempo de espera de LPR (entre 0 y 3600 segundos). Escriba 0 si no desea aplicar ningún tiempo de espera.
RAW (Puerto9100)	Configure un tiempo de espera de RAW (Puerto9100) comprendido entre 0 y 3600 segundos. Escriba 0 si no desea aplicar ningún tiempo de espera.
IPP	Configure el tiempo de espera de IPP (entre 0 y 3600 segundos). Escriba 0 si no desea aplicar ningún tiempo de espera.
WSD	Configure el tiempo de espera de WSD (entre 3 y 3600 segundos).

Hora

Opciones	Explicaciones
Hora	Muestra la hora. Haga clic en el botón Obtener hora para mostrar la hora. Cuando está activado el Servidor de hora, se obtiene el tiempo del servidor del reloj.

Ajustes manuales

Si la interfaz de red tiene RTC (Reloj de tiempo real), puede definir manualmente la hora.

Opciones	Explicaciones
Fecha	Escriba el año, el mes y el día.
Hora	Escriba la hora, los minutos y los segundos.
Diferencia horaria	Escriba la diferencia horaria del huso donde se encuentre y la hora del meridiano de Greenwich (GMT).
Botón Aplicar	Aplica los ajustes.

Ajustes del servidor de hora

Opciones	Explicaciones
Servidor de hora	Active o desactive la sincronización horaria desde el servidor del reloj principal.
Dirección del servidor de hora	Escriba aquí la dirección del servidor de hora.
Sincronizar intervalo	Escriba un intervalo de tiempo en minutos para sincronizar la hora automáticamente.
Diferencia horaria	Escriba la diferencia horaria del huso donde se encuentre y la hora del meridiano de Greenwich (GMT).
Estado del servidor de hora	Muestra el estado de la conexión con el servidor de la hora.
Botón Aplicar	Aplica los ajustes.

EDM

Opciones	Explicaciones
EDM	Muestra información acerca del agente EDM.

Pantallas opcionales

Administrador

Puede establecer un vínculo al sitio Web especificado en esta pantalla haciendo clic en **Favoritos** (el nombre se puede cambiar) en el Índice.

Opciones	Explicaciones
Nombre del administrador	Escriba el nombre del administrador (hasta 255 caracteres).
Ubicación	Escriba la ubicación de la interfaz de red (hasta 255 caracteres).
Nombre del favorito	Escriba el nombre del vínculo (hasta 20 caracteres) que aparecerá en el menú Índice.
URL del favorito	Escriba una dirección URL (hasta 64 caracteres).
Descripción	Escriba cualquier comentario relativo a la dirección URL anterior (hasta 64 caracteres).

Nota:

No se admiten vínculos a ftp.

Reiniciar

Puede reiniciar la interfaz de red o recuperar los ajustes predeterminados.

Opciones	Explicaciones
Botón Reiniciar	Entre sus funciones están la de desconectar y volver a conectar el equipo. Haga clic en este botón para que los cambios surtan efecto.
Botón Volver a valores defecto	Recupera los ajustes predeterminados de la interfaz de red.

Contraseña

La contraseña que se configura aquí protege los ajustes. Se le solicitará la contraseña cuando actualice o cambie los ajustes en cada pantalla de configuración. En las contraseñas se distingue entre mayúsculas y minúsculas. No hay ninguna contraseña predeterminada.

Opciones	Explicaciones
Contraseña antigua	Escriba aquí la contraseña anterior.
Contraseña nueva	Escriba aquí la contraseña nueva (hasta 20 caracteres).
Contraseña nueva (otra vez)	Vuelva a escribir la contraseña nueva.

Nota:

- ❑ *Se utiliza la misma contraseña en EpsonNet Config para Windows y Macintosh que en EpsonNet Config con explorador Web.*
- ❑ *Si olvida la contraseña, tendrá que inicializar la interfaz de red. Consulte las instrucciones en "Inicialización de la impresora" de la página 137.*

EpsonNet Print

Acerca de EpsonNet Print

EpsonNet Print es una utilidad que permite imprimir de igual a igual con impresoras Epson en una red TCP/IP.

Con EpsonNet Print, puede buscar una impresora ubicada en el mismo segmento o más allá del enrutador. Puede seleccionar Impresión LPR estándar, Impresión LPR mejorada o Impresión alta velocidad.

Requisitos del sistema

En la tabla siguiente figuran los requisitos del sistema para utilizar EpsonNet Print.

Sistemas operativos	Windows Vista Windows XP Home Edition/Professional (con Service Pack 1 o superior) Windows Me, 98, 98 Second Edition Windows 95 OSR2 (con Internet Explorer versión 5.0 o superior) Windows Server 2003 Windows 2000 (con Service Pack 4 o superior) Windows NT 4.0 (con Service Pack 6 o superior)
CPU	Procesador Pentium II de 400 MHz (se recomienda superior)
Memoria	64 MB o más
Espacio en el disco duro	20 MB o más
Pantalla	Resolución de 800 × 600, 256 o más colores

Instalación de EpsonNet Print

Siga estos pasos para instalar EpsonNet Print. Asegúrese de instalarlo en un ordenador conectado a la red.

Nota:

Si EpsonNet Direct Print (la versión antigua de EpsonNet Print) está instalado en el ordenador, tiene que desinstalarlo antes de instalar EpsonNet Print (el programa de instalación le guiará durante la desinstalación de la versión anterior de EpsonNet Direct Print 2).

1. Compruebe que estén cerradas todas las aplicaciones e inserte el CD-ROM del software en la unidad correspondiente.

Nota:

Si su paquete incluye el CD-ROM de Network Utilities, insértelo en lugar del CD-ROM del software.

2. La pantalla de instalación del software se abrirá automáticamente.

Si no aparece la pantalla Instalación del software, haga doble clic en el archivo **EPSETUP.EXE** del CD-ROM.

3. Haga clic en el botón **Instalar Network Utility**.

Nota:

Ignore este paso si instala el software a partir del CD-ROM de Network Utilities.

4. Haga clic en el icono situado junto a EpsonNet Print.
5. Siga las instrucciones que aparecen en la pantalla para completar la instalación.

El ordenador ya está configurado para imprimir con LPR a través de EpsonNet Print. Consulte la sección siguiente para configurar la impresora.

En Windows Vista/XP/Server 2003/2000/NT 4.0

Siga estos pasos para agregar un puerto con el Asistente para agregar impresoras.

- Si desea añadir un puerto para una impresora con su dirección IP asignada automáticamente por el servidor DHCP o enrutador, consulte Adición de un puerto para una impresora que tenga asignada una dirección IP dinámica.
- Si desea añadir un puerto para una impresora cuya dirección IP se asigne manualmente, consulte Adición de un puerto para una impresora que tenga asignada una dirección IP estática.

Nota:

- Compruebe que el ordenador esté conectado a la red y que TCP/IP esté configurado correctamente.

- ❑ *Compruebe que esté instalado en el ordenador el controlador de la impresora Epson de destino.*
- ❑ *La impresora debe tener asignada una dirección IP válida.*

Adición de un puerto para una impresora que tenga asignada una dirección IP dinámica

1. **En Windows Vista:** Haga clic en **Inicio**, **Panel de control** y luego en **Impresora**. Haga clic en **Agregar una impresora** para iniciar el Asistente para agregar impresoras.

En Windows XP: Haga clic en **Inicio** y después en **Impresoras y faxes**. En Tareas de impresora, haga clic en **Agregar una impresora** para iniciar el Asistente para agregar impresoras. Haga clic en **Siguiente**.

En Windows Server 2003: Haga clic en **Inicio** y después en **Impresoras y faxes**. Haga doble clic en **Agregar impresora** en la carpeta Impresoras para iniciar el Asistente para agregar impresoras. Haga clic en **Siguiente**.

En Windows 2000: Haga clic en **Inicio**, señale **Configuración** y seleccione **Impresoras**. Haga doble clic en **Agregar impresora** en la carpeta Impresoras para iniciar el Asistente para agregar impresoras. Haga clic en **Siguiente**.

En Windows NT 4.0: Haga clic en **Inicio**, señale **Configuración** y seleccione **Impresoras**. Haga doble clic en el icono **Agregar impresoras**. Haga clic en **Siguiente**.

2. **En Windows Vista:** Haga clic en **Agregar una impresora local**. Active el botón de opción **Crear nuevo puerto** y seleccione **Puerto de EpsonNet Print** en la lista. Haga clic en **Siguiente**.

En Windows XP/Server 2003: Haga clic en **Impresora local conectada a este equipo**, desactive la casilla de verificación **Detectar e instalar mi impresora Plug and Play automáticamente** y haga clic en **Siguiente**. Active el botón de opción **Crear nuevo puerto** y seleccione **Puerto de EpsonNet Print** en la lista. Haga clic en **Siguiente**.

Nota:

Si aparece la siguiente pantalla, haga clic en el botón **Desbloquear** y luego en el botón **Buscar de nuevo** para buscar las impresoras.

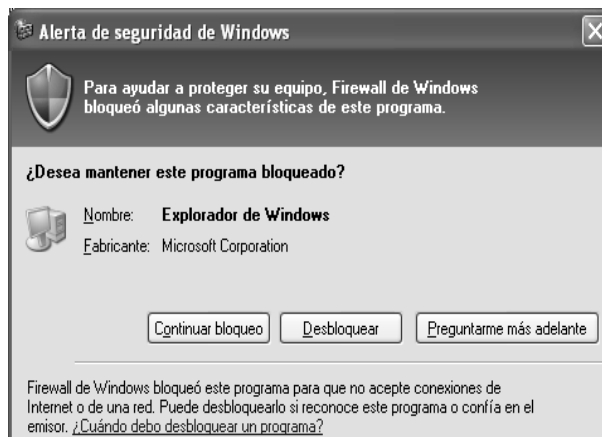

En Windows 2000: Haga clic en **Impresora local**, desactive la casilla de verificación **Detectar e instalar mi impresora Plug and Play automáticamente** y haga clic en **Siguiente**. Active el botón de opción **Crear nuevo puerto** y seleccione **Puerto de EpsonNet Print** en la lista. Haga clic en **Siguiente**.

En Windows NT 4.0: Active el botón de opción **Mi PC** y haga clic en **Siguiente**. Haga clic en el botón **Agregar puerto** del cuadro de diálogo del Asistente para agregar impresoras. Seleccione **Puerto EpsonNet Print** en la lista Puertos de impresora disponibles y haga clic en **Nuevo puerto**.

3. Seleccione la impresora de destino y haga clic en **Siguiente**.

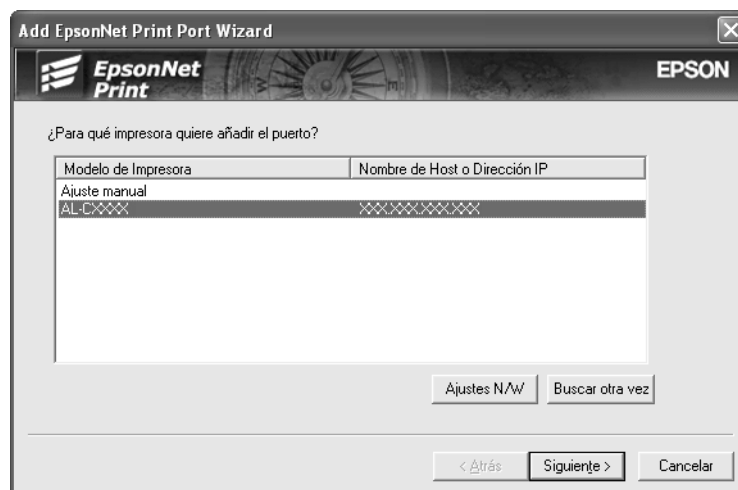

Nota:

- ❑ Si la impresora de destino no figura en la lista, haga clic en el botón **Buscar de nuevo** para buscar las impresoras con otros parámetros.
- ❑ Si desea buscar impresoras en otros segmentos, haga clic en el botón **Configuración de N/W**. Seleccione la casilla de verificación **Segmentos de red específicos** y escriba la dirección de red y la máscara de subred del segmento de red de la búsqueda. Después, haga clic en el botón **Agregar**. También puede especificar cuánto tiempo se esperará antes de declarar un error de comunicación.

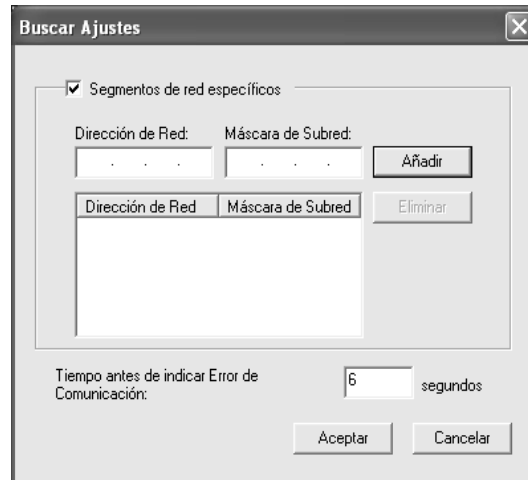

4. Revise los datos del puerto de impresora que desea configurar y haga clic en **Finalizar**.

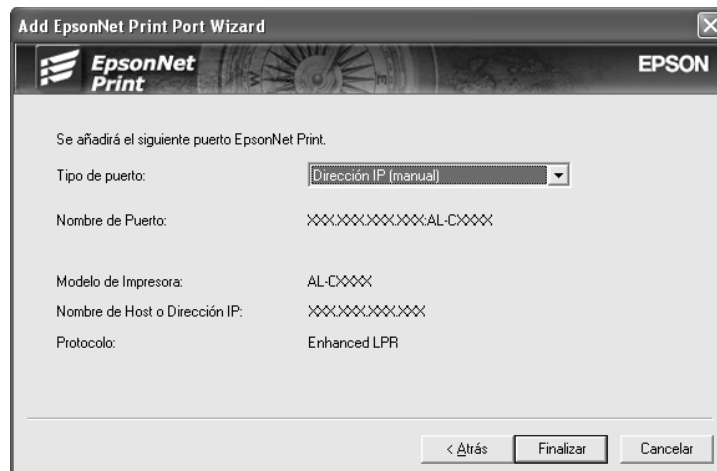

Opciones	Explicaciones
Tipo de puerto	<p>Las siguientes opciones figuran en el menú desplegable, y puede seleccionar el puerto que necesite.</p> <p>Dirección IP (Auto): Configura el puerto automáticamente. Si la dirección IP de la impresora se adquiere automáticamente y el ordenador y la impresora están en el mismo segmento, puede seleccionar este tipo de puerto.</p> <p>Dirección IP (Manual): Utiliza la dirección IP de la impresora como nombre del puerto.</p> <p>NombreHost (DNS): Utiliza el nombre de host de la impresora registrado en el servidor DNS como nombre del puerto.</p> <p>Red MS: Utiliza el nombre NetBIOS registrado en la impresora como nombre del puerto.</p>
Información sobre el puerto	<p>Opciones disponibles:</p> <ul style="list-style-type: none"> - Nombre del puerto (si se cambia el tipo de puerto, también cambian el nombre del puerto y el nombre de host o la dirección IP). - Modelo de impresora - Dirección IP o nombre de host - Protocolo
Botón Finalizar	Registra los datos del puerto en el sistema y cierra el Asistente para agregar puerto de EpsonNet Print.
Botón Atrás	Regresa a la ventana de la lista de impresoras.
Botón Cancelar	Cierra el Asistente para agregar puerto de EpsonNet Print.

Tiene que instalar el controlador de impresora. Consulte "Instalación del controlador de impresora" de la página 123.

Adición de un puerto para una impresora que tenga asignada una dirección IP estática

1. **En Windows Vista:** Haga clic en **Inicio**, **Panel de control** y luego en **Impresora**. Haga clic en **Agregar una impresora** para iniciar el Asistente para agregar impresoras.

En Windows XP: Haga clic en **Inicio** y después en **Impresoras y faxes**. En Tareas de impresora, haga clic en **Agregar una impresora** para iniciar el Asistente para agregar impresoras. Haga clic en **Siguiente**.

En Windows Server 2003: Haga clic en **Inicio** y después en **Impresoras y faxes**. Haga doble clic en **Agregar impresora** en la carpeta Impresoras para iniciar el Asistente para agregar impresoras. Haga clic en **Siguiente**.

En Windows 2000: Haga clic en **Inicio**, señale **Configuración** y seleccione **Impresoras**. Haga doble clic en **Agregar impresora** en la carpeta Impresoras para iniciar el Asistente para agregar impresoras. Haga clic en **Siguiente**.

En Windows NT 4.0: Haga clic en **Inicio**, señale **Configuración** y seleccione **Impresoras**. Haga doble clic en el icono **Agregar impresoras**. Haga clic en **Siguiente**.

2. **En Windows Vista:** Haga clic en **Agregar una impresora local**. Active el botón de opción **Crear nuevo puerto** y seleccione **Puerto de EpsonNet Print** en la lista. Haga clic en **Siguiente**.

En Windows XP/Server 2003: Haga clic en **Impresora local conectada a este equipo**, desactive la casilla de verificación **Detectar e instalar mi impresora Plug and Play automáticamente** y haga clic en **Siguiente**. Active el botón de opción **Crear nuevo puerto** y seleccione **Puerto de EpsonNet Print** en la lista. Haga clic en **Siguiente**.

En Windows 2000: Haga clic en **Impresora local**, desactive la casilla de verificación **Detectar e instalar mi impresora Plug and Play automáticamente** y haga clic en **Siguiente**. Active el botón de opción **Crear nuevo puerto** y seleccione **Puerto de EpsonNet Print** en la lista. Haga clic en **Siguiente**.

En Windows NT 4.0: Active el botón de opción **Mi PC** y haga clic en **Siguiente**. Haga clic en el botón **Agregar puerto** del cuadro de diálogo del Asistente para agregar impresoras. Seleccione **Puerto EpsonNet Print** en la lista Puertos de impresora disponibles y haga clic en **Nuevo puerto**.

3. Seleccione **Ajuste manual** en la lista y luego haga clic en **Añadir**.

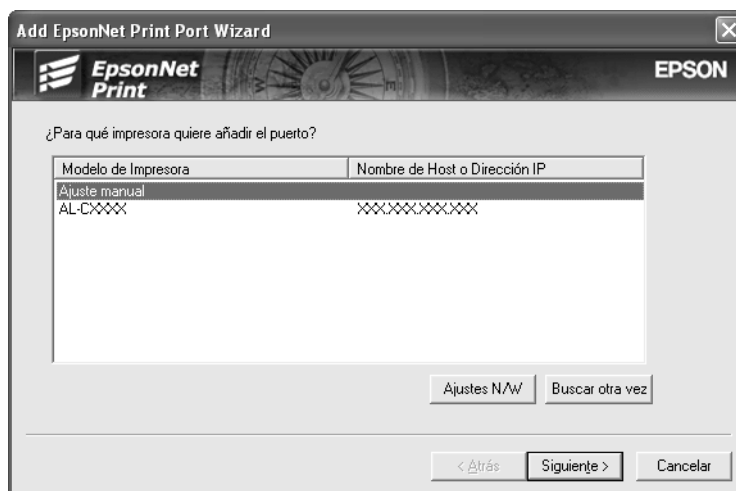

4. Escriba el nombre de la impresora y el nombre del puerto se escribirá automáticamente en el cuadro Nombre del puerto. Haga clic en **Siguiente**.

5. Revise los datos del puerto de impresora que desea configurar y haga clic en **Finalizar**.

Opciones	Explicaciones
Información sobre el puerto	Opciones disponibles: - Nombre del puerto - Dirección IP o nombre de host - Protocolo
Botón Finalizar	Registra los datos del puerto en el sistema y cierra el Asistente para agregar puerto de EpsonNet Print.
Botón Atrás	Regresa a la ventana de la lista de impresoras.

Botón Cancelar	Cierra el Asistente para agregar puerto de EpsonNet Print.
----------------	--

Tiene que instalar el controlador de impresora. Consulte "Instalación del controlador de impresora" de la página 123.

Instalación del controlador de impresora

Instale el controlador que acompaña a su impresora.

1. Inserte el CD-ROM del software que acompaña a la impresora.
2. Si aparece la pantalla del programa de instalación de EPSON, ciérrela.
3. Haga clic en el botón **Usar disco**. Aparecerá el cuadro de diálogo Instalar desde disco.
4. Haga clic en **Examinar**.
5. Seleccione la unidad de CD-ROM de los controladores y haga doble clic en la carpeta del sistema operativo que emplee. Haga clic en **Aceptar**.
6. Haga clic en **Aceptar** en el cuadro de diálogo Instalar desde disco.
7. Seleccione el nombre del modelo de la impresora y haga clic en **Siguiente**.

Nota:

*Si el Asistente para agregar impresoras le solicita que elija entre **Conservar el controlador existente** y **Reemplazar el controlador existente**, active el botón de opción **Reemplazar el controlador existente**. Haga clic en **Siguiente**.*

8. Haga clic en **Finalizar** y siga las instrucciones que aparecen en la pantalla para terminar la instalación.

La impresora ya está lista para la impresión de igual a igual. Si desea configurar el puerto de la impresora, vaya a "Configuración del puerto de la impresora" de la página 128.

En Windows Me/98/95

Siga estos pasos para agregar un puerto con el Asistente para agregar impresoras.

- Si desea añadir un puerto para la impresora con su dirección IP asignada automáticamente por el servidor DHCP o enrutador, consulte Adición de un puerto para una impresora que tenga asignada una dirección IP dinámica.
- Si desea añadir un puerto para la impresora cuya dirección IP se asigne manualmente, consulte Adición de un puerto para una impresora que tenga asignada una dirección IP estática.

Nota:

- ❑ Compruebe que el ordenador esté conectado a la red y que TCP/IP esté configurado correctamente.
- ❑ Compruebe que esté instalado en el ordenador el controlador de la impresora Epson de destino.
- ❑ La impresora debe tener asignada una dirección IP válida.

Adición de un puerto para una impresora que tenga asignada una dirección IP dinámica

Antes de añadir un puerto para la impresora, instale el controlador de impresora. En el manual que acompaña a la impresora encontrará las instrucciones de instalación del controlador de impresora.

1. Haga clic en **Inicio**, señale **Configuración** y seleccione **Impresoras**.
2. Haga clic, con el botón secundario, en el icono de la impresora y seleccione **Propiedades**.
3. Haga clic en la ficha **Detalles** y luego en el botón **Agregar puerto**. Seleccione el botón de opción **Otro** y haga clic en **Puerto de EpsonNet Print**. Haga clic en **Aceptar**.
4. Seleccione la impresora de destino y haga clic en **Siguiente**.

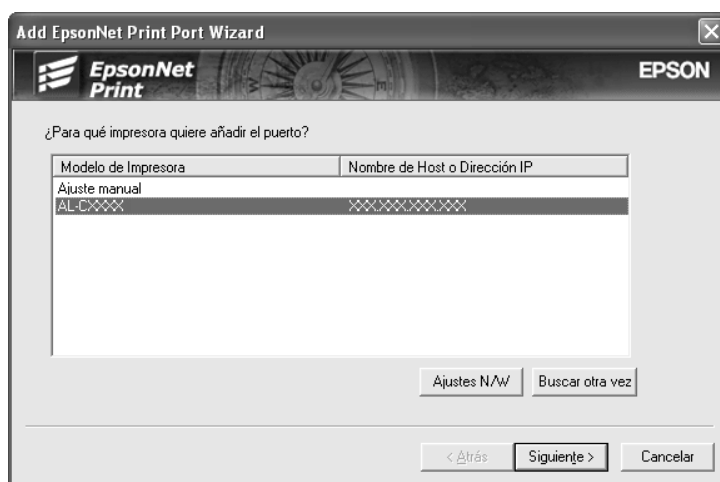
**Nota:**

- ❑ Si la impresora de destino no figura en la lista, haga clic en el botón **Buscar de nuevo** para buscar las impresoras con otros parámetros.

- Si desea buscar impresoras en otros segmentos, haga clic en el botón **Configuración de N/W**. Seleccione la casilla de verificación **Segmentos de red específicos** y escriba la dirección de red y la máscara de subred del segmento de red de la búsqueda. Después, haga clic en el botón **Agregar**. También puede especificar cuánto tiempo se esperará antes de declarar un error de comunicación.

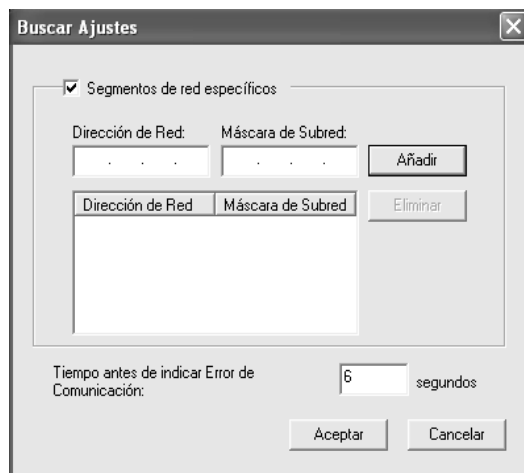

5. Revise los datos del puerto de impresora que desea configurar y haga clic en **Finalizar**.

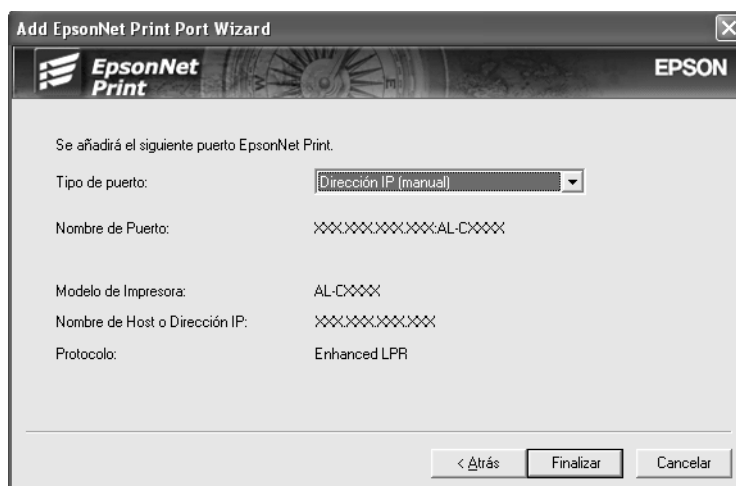

Opciones	Explicaciones
Tipo de puerto	<p>Las siguientes opciones figuran en el menú desplegable, y puede seleccionar el puerto que necesite.</p> <p>Dirección IP (Auto): Configura el puerto automáticamente. Si la dirección IP de la impresora se adquiere automáticamente y el ordenador y la impresora están en el mismo segmento, puede seleccionar este tipo de puerto.</p> <p>Dirección IP (Manual): Utiliza la dirección IP de la impresora como nombre del puerto.</p> <p>NombreHost (DNS): Utiliza el nombre de host de la impresora registrado en el servidor DNS como nombre del puerto.</p> <p>Red MS: Utiliza el nombre NetBIOS registrado en la impresora como nombre del puerto.</p>
Información sobre el puerto	<p>Opciones disponibles:</p> <ul style="list-style-type: none"> - Nombre del puerto (si se cambia el tipo de puerto, también cambian el nombre del puerto y el nombre de host o la dirección IP). - Modelo de impresora - Dirección IP o nombre de host - Protocolo
Botón Finalizar	Registra los datos del puerto en el sistema y cierra el Asistente para agregar puerto de EpsonNet Print.
Botón Atrás	Regresa a la ventana de la lista de impresoras.
Botón Cancelar	Cierra el Asistente para agregar puerto de EpsonNet Print.

La impresora ya está lista para la impresión de igual a igual. Si desea configurar el puerto de la impresora, vaya a "Configuración del puerto de la impresora" de la página 128.

Adición de un puerto para una impresora que tenga asignada una dirección IP estática

Antes de añadir un puerto para la impresora, instale el controlador de impresora. En el manual que acompaña a la impresora encontrará las instrucciones de instalación del controlador de impresora.

1. Haga clic en **Inicio**, señale **Configuración** y seleccione **Impresoras**.
2. Haga clic, con el botón secundario, en el icono de la impresora y seleccione **Propiedades**.
3. Haga clic en la ficha **Detalles** y luego en el botón **Agregar puerto**. Seleccione el botón de opción **Otro** y haga clic en **Puerto de EpsonNet Print**. Haga clic en **Aceptar**.

4. Seleccione **Ajuste manual** en la lista y luego haga clic en **Añadir**.

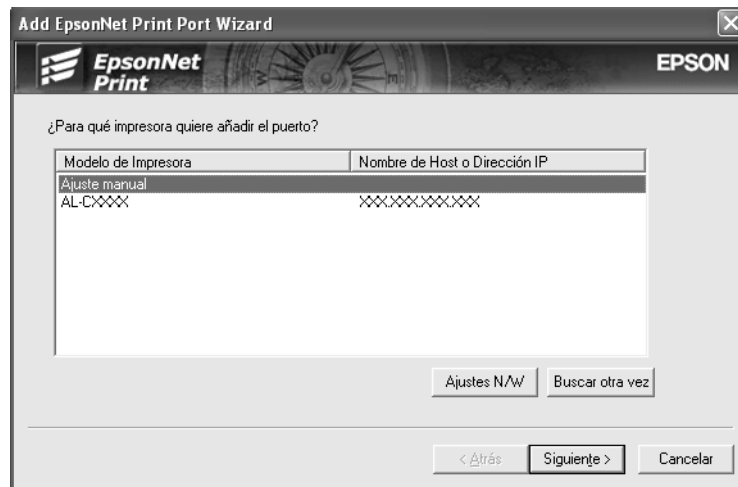

5. Escriba el nombre de la impresora y el nombre del puerto se escribirá automáticamente en el cuadro Nombre del puerto. Haga clic en **Siguiente**.

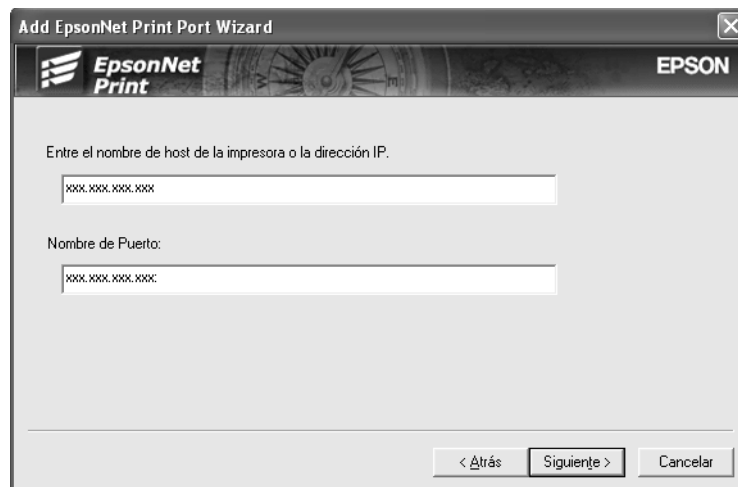

6. Revise los datos del puerto de impresora que desea configurar y haga clic en **Finalizar**.

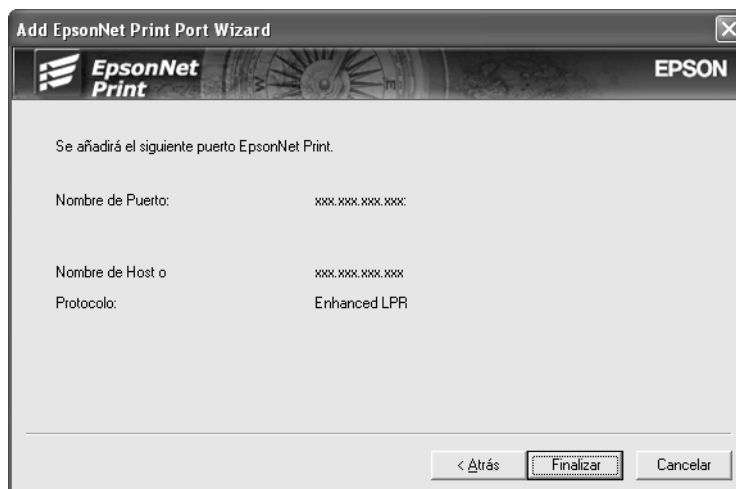

Opciones	Explicaciones
Información sobre el puerto	Opciones disponibles: - Nombre del puerto - Dirección IP o nombre de host - Protocolo
Botón Finalizar	Registra los datos del puerto en el sistema y cierra el Asistente para agregar puerto de EpsonNet Print.
Botón Atrás	Regresa a la ventana de la lista de impresoras.
Botón Cancelar	Cierra el Asistente para agregar puerto de EpsonNet Print.

Configuración del puerto de la impresora

Siga estos pasos para configurar el puerto de la impresora. La velocidad de impresión variará según su selección.

- En Windows Vista:
Haga clic en **Inicio**, **Panel de control** y luego en **Impresora**.

En Windows XP/Server 2003:
Haga clic en **Inicio** y después en **Impresoras y faxes**.

En Windows Me/98/95/2000/NT 4.0:
Haga clic en **Inicio**, señale **Configuración** y seleccione **Impresoras**.
- Haga clic, con el botón secundario, en la impresora de destino y seleccione **Propiedades**.

3. En Windows Vista/XP/Server 2003/2000/NT 4.0:
Haga clic en la ficha **Puertos** y luego en el botón **Configurar puerto**.

En Windows Me/98/95:

Haga clic en la ficha **Detalles** y luego en el botón **Agregar puerto**.

4. Configure los ajustes adecuados para el puerto deseado.

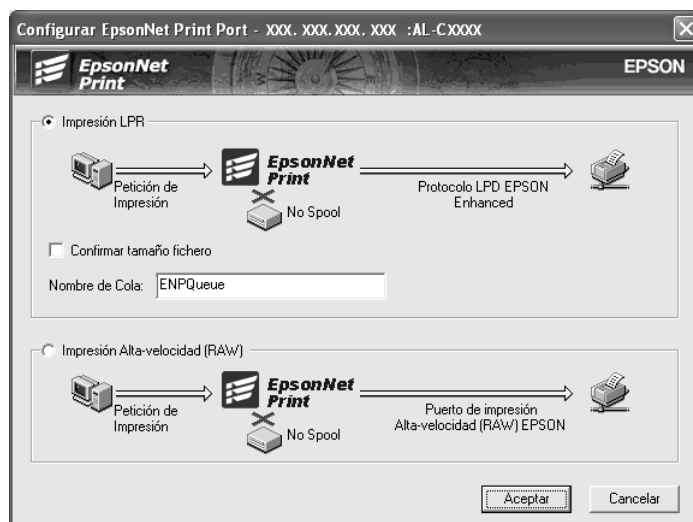

Impresión LPR mejorada:

Active el botón de opción **Impresión LPR** y especifique el nombre de la cola (32 caracteres como máximo). La impresión LPR mejorada envía un trabajo de impresión a la impresora de red de destino sin poner en la cola todos los datos de impresión. La impresión LPR mejorada es más rápida que la impresión LPR estándar.

Impresión LPR estándar:

Active el botón de opción **Confirmar tamaño archivo** y especifique el nombre de la cola (32 caracteres como máximo). El ordenador pone en la cola de impresión los datos de impresión antes de enviarlos a la impresora de red de destino.

Nota:

Si el tamaño de los datos de impresión supera los 20 MB, le recomendamos la impresión LPR mejorada.

Impresión de alta velocidad o bidireccional:

Active el botón de opción **Impresión alta velocidad (RAW)**. El puerto Epson de impresión de alta velocidad envía un trabajo de impresión a la impresora de red de destino sin poner en cola todos los datos de impresión. La impresión de alta velocidad es más rápida que los otros dos métodos de impresión.

5. Haga clic en **Aceptar**.

Si selecciona el botón de opción **Impresión alta velocidad (RAW)** y la impresora no admite la impresión a alta velocidad, o si no consigue conectarse con la impresora, aparecerá un mensaje de error. Siga las indicaciones del mensaje para solucionar el problema.

Capítulo 4

Solución de problemas

Problemas generales

No puedo configurar la interfaz de red o no puedo imprimir desde la red.

Causa	Qué hacer
Los ajustes de la impresora o de la red pueden ser incorrectos.	Primero, compruebe si puede imprimir una hoja de estado, tal como se describe en "Impresión de una hoja de estado de red" de la página 136. Si puede imprimir una hoja de estado, revise los ajustes de la red o configure el modo de interfaz en el panel de control de la impresora como Auto u Opción .

No puedo imprimir a pesar de haber asignado la dirección IP al ordenador y la impresora.

Causa	Qué hacer
Ha asignado manualmente una dirección IP al ordenador, pero ha asignado la dirección IP a la impresora mediante Automatic Private IP Addressing (APIPA).	Asigne una dirección IP de la impresora que corresponda al mismo segmento que el ordenador. Use EpsonNet Config y el panel de control de la impresora.

No puedo iniciar EpsonNet Config.

Causa	Qué hacer
Ha agregado o suprimido protocolos después de instalar EpsonNet Config.	Desinstale EpsonNet Config y vuelva a instalarlo. Consulte "Desinstalación del software" de la página 147 y "Instalación de EpsonNet Config" de la página 89.

Cuando inicio EpsonNet Config, aparece el mensaje "EpsonNet Config no se puede utilizar porque no hay ninguna red instalada".

Causa	Qué hacer
No están instalados en el ordenador ni TCP/IP ni IPX/SPX.	Instale el protocolo TCP/IP o el IPX/SPX.
TCP/IP está instalado en el sistema, pero su dirección IP no está correctamente configurada.	Configure una dirección IP correcta para el ordenador.

Cuando envío ajustes a la interfaz de red, aparece el mensaje "No se pudo terminar la comunicación de datos de configuración".

Causa	Qué hacer
Esto puede ocurrir cuando se usa un enrutador de acceso telefónico.	Ejecute el símbolo del sistema desde el ordenador en el que esté instalado EpsonNet Config y escriba el comando siguiente: Formato: >ROUTE_ADD_dirección IP de la interfaz de red_dirección IP del ordenador (el guión bajo representa un espacio) Ejemplo: >ROUTE ADD 192.168.192.168 22.33.44.55.

No puedo iniciar EpsonNet Config con explorador Web.

Causa	Qué hacer
No ha configurado la dirección IP de la interfaz de red.	Configure la dirección IP de la interfaz de red con EpsonNet Config para Windows o para Macintosh, con el panel de control de la impresora. Puede consultar la dirección IP actual en una hoja de estado. Consulte el Manual de usuario de EpsonNet Config.

En el cuadro de diálogo de EpsonNet Config no aparecen ni el nombre del modelo ni la dirección IP.

Causa	Qué hacer
Si no está configurada la dirección IP, es posible que los elementos arriba citados no aparezcan en el cuadro de diálogo.	Configure una dirección IP válida. Ponga al día el estado seleccionando la opción Refrescar del menú Ver. Aumente el tiempo de espera o "timeout" (que se dedicará a establecer la conexión antes de considerarla fallida). Para hacerlo, seleccione Opciones en el menú Herramientas y luego Timeout . Tenga en cuenta que esto puede hacer que EpsonNet Config funcione más despacio.

Cuando uso la red de acceso telefónico, se genera un cargo adicional.

Causa	Qué hacer
NetWare está configurado como Activar incluso aunque no lo esté utilizando.	Configure NetWare como Desactivar en la pantalla NetWare de EpsonNet Config con explorador Web.
Cómo obtener una dirección IP. Para obtener una dirección IP, debe solicitarla al NIC (Network Information Center o Centro de Información de Internet) de su país.	

Problemas específicos del entorno de red

Entorno Windows Me/98

Aparece un cuadro de diálogo de conexión de acceso telefónico cuando imprimo con TCP/IP a través de EpsonNet Print.

Causa	Qué hacer
Ha seleccionado una línea telefónica o un módem (para Internet Explorer 4.0x) para la conexión a Internet.	La impresión terminará normalmente cuando cancele este cuadro de diálogo, pero el mensaje aparecerá cada vez que imprima. Conéctese a Internet mediante una red de área local (LAN) o inicie una red de acceso telefónico manualmente.

Aparece un mensaje de error de comunicación cuando empiezo a imprimir o cuando abro las propiedades de la impresora.

Causa	Qué hacer
Cuando se imprime con NetBEUI o IPP, no se puede usar EPSON Status Monitor.	Abra las propiedades de la impresora y haga clic en la ficha Ajustes opcionales . Active el botón de opción Actualizar la información de opción de la impresora manualmente . Abra las propiedades de la impresora, haga clic en la ficha Ajustes opcionales y luego en el botón Ajustes de notificación . Desactive la casilla de verificación Monitorizar el estado de la impresora .

Entorno Windows 2000/NT

Aparece un cuadro de diálogo de conexión de acceso telefónico cuando imprimo con TCP/IP a través de EpsonNet Print.

Causa	Qué hacer
Ha seleccionado una línea telefónica o un módem (para Internet Explorer 4.0x) para la conexión a Internet.	La impresión terminará normalmente cuando cancele este cuadro de diálogo, pero el mensaje aparecerá cada vez que imprima. Conéctese a Internet mediante una red de área local (LAN) o inicie una red de acceso telefónico manualmente.

Aparece un mensaje de error de comunicación cuando empiezo a imprimir o cuando abro las propiedades de la impresora.

Causa	Qué hacer
Cuando se imprime con NetBEUI o IPP, no se puede usar EPSON Status Monitor.	Abra las propiedades de la impresora y haga clic en la ficha Ajustes opcionales . Active el botón de opción Actualizar la información de opción de la impresora manualmente . Abra las propiedades de la impresora, haga clic en la ficha Ajustes opcionales y luego en el botón Ajustes de notificación . Desactive la casilla de verificación Monitorizar el estado de la impresora .

Salvo el administrador, los clientes no pueden imprimir a través de Windows NT Server 4.0.

Causa	Qué hacer
Se ha borrado CREATOR OWNER (Creador propietario) de la lista Permisos de impresora o CREATOR OWNER está configurado como Imprimir o como Sin acceso .	Agregue CREATOR OWNER haciendo clic en el botón Añadir del cuadro de diálogo Permisos de impresora o recupere el ajuste predeterminado de CREATOR OWNER: Gestionar documentos .

Entorno Macintosh

Las impresoras no aparecen en el Selector.

Causa	Qué hacer
Es posible que haya seleccionado un método de conexión incorrecto en la opción "Conectar vía" del panel de control de AppleTalk .	Asegúrese de seleccionar Ethernet en el panel de control de AppleTalk y compruebe que AppleTalk esté activo en el Selector. Asimismo, revise el hardware de la red, incluido el cable del concentrador o "hub".

El ajuste de impresora AppleTalk tiene prioridad sobre el ajuste de impresora Bonjour/Rendezvous.

Causa	Qué hacer
Se ha configurado la misma impresora con AppleTalk después de configurarla con Bonjour/Rendezvous.	Cambie el nombre AppleTalk de la impresora para que no entre en conflicto con el nombre Bonjour/Rendezvous de la impresora.

Entorno NetWare

Para los usuarios de impresoras compatibles con la impresión NetWare basada en cola

No se imprime nada a pesar de que los clientes han enviado datos a la impresora.

Causa	Qué hacer
Quizá los clientes no estén registrados o la interfaz de red no haya iniciado sesión en el servidor NetWare.	Compruebe que los clientes estén registrados como usuarios de la cola de impresión y del servidor de impresión. Asimismo, compruebe que la interfaz de red haya iniciado sesión en el servidor NetWare.

EpsonNet Config no se inicia correctamente.

Causa	Qué hacer
Microsoft NetWare Directory Service está instalado en el ordenador.	Si utiliza el servicio NDS, instale el servicio Novell NetWare Client.

EpsonNet Config tarda mucho en iniciarse.

Causa	Qué hacer
El servicio Novell Client está instalado.	Haga doble clic en Red en Panel de control y luego en el adaptador de red que no use el protocolo compatible con IPX/SPX. Desactive las opciones relacionadas con IPX para desenlazar IPX.

Las impresoras de la red IPX no aparecen en el cuadro de diálogo EpsonNet Config.

Causa	Qué hacer
La impresora está apagada.	Encienda la impresora.
La impresora no está en el segmento del ordenador donde ha instalado EpsonNet Config.	Para buscar interfaces de red en otros segmentos, use las Opciones de búsqueda de EpsonNet Config.
No ha iniciado sesión en el servidor NetWare de destino con privilegios de supervisor.	Desde el ordenador en que está instalado EpsonNet Config, inicie sesión en el servidor NetWare de destino con privilegios de supervisor.

No puedo monitorizar la impresora con EPSON Status Monitor.

Causa	Qué hacer
Ha configurado los ajustes del servidor de impresión NDS para la impresora con EpsonNet Config para Windows.	Vuelva a configurar la impresora asignada como servidor de impresión con Administrador de NetWare.

Para los usuarios de impresoras incompatibles con la impresión NetWare basada en cola

No se imprime nada a pesar de que los clientes han enviado datos a la impresora.

Causa	Qué hacer
Quizá los clientes no estén registrados o la interfaz de red no funcione correctamente.	Compruebe que los clientes estén registrados como usuarios en el servidor NetWare. Además, compruebe que la interfaz de red funcione correctamente.

Impresión de una hoja de estado de red

Antes de comenzar a configurar la interfaz de red, imprima siempre una hoja de estado de red, que contiene información importante, como la configuración actual y la dirección MAC de la interfaz de red.

Siga estos pasos para imprimir una hoja de estado de red.

Nota:

No podrá imprimir una hoja de estado con los siguientes pasos si su impresora no tiene pantalla LCD. Consulte el Manual de usuario para saber cómo imprimir la hoja de estado.

1. Pulse el botón **Entrar** del panel de control de la impresora para entrar en el modo SelecType. En el panel LCD aparecerá `Menú Información`.
2. Pulse la tecla **Entrar**.
3. Pulse el botón **Abajo** hasta que aparezca en el panel LCD el mensaje `Hoja status de red`.
4. Por último, pulse el botón **Entrar** para imprimir una hoja de estado de red.

Nota:

- No se puede imprimir una hoja de estado en los siguientes casos: si la impresora ha empezado a imprimir, está desconectada o no está preparada para imprimir.*
- En el Manual de usuario encontrará más información sobre el panel de control de la impresora.*

Impresión de una hoja de estado de red (impresoras de inyección de tinta de gran formato)

Antes de comenzar a configurar la interfaz de red, imprima siempre una hoja de estado de red, que contiene información importante, como la configuración actual y la dirección MAC de la interfaz de red. Siga estos pasos para imprimir una hoja de estado de red.

Nota:

No podrá imprimir una hoja de estado con los siguientes pasos si su impresora no tiene pantalla LCD. Consulte el Manual de usuario para saber cómo imprimir la hoja de estado.

1. Pulse el botón **Derecha** del panel de control de la impresora para entrar en el modo Menú.
2. Pulse el botón **Arriba** o **Abajo** hasta que aparezca TEST IMPRESIÓN. Pulse el botón **Entrar**.
3. Pulse el botón **Abajo** hasta que aparezca en el panel LCD el mensaje HOJA ESTATUS DE RED. Pulse el botón **Entrar**.
4. Por último, pulse el botón **Entrar** para imprimir una hoja de estado de red.

Nota:

- No se puede imprimir una hoja de estado en los siguientes casos: si la impresora ha empezado a imprimir, está desconectada o no está preparada para imprimir.*
- En el Manual de usuario encontrará más información sobre el panel de control de la impresora.*

Inicialización de la impresora

Para inicializar la impresora, enciéndala mientras mantiene pulsado el botón **Cancelar trabajo** del panel de control de la impresora.

Nota:

Algunos modelos de impresora no admiten esta función.



Precaución:

Tenga en cuenta que todos los cambios realizados en la impresora y en la configuración de la red se borran cuando se inicializa la impresora mediante este método. Por lo tanto, no inicialice la impresora salvo en el caso de que haya olvidado la contraseña de EpsonNet Config.

Cómo volver a formatear el disco duro

Siga estas instrucciones para volver a formatear el disco duro.

Nota:

Algunos modelos de impresora no admiten esta función.

1. Compruebe que la impresora esté apagada.
2. Mantenga pulsado el botón **Abajo** mientras enciende la impresora.
3. Cuando vea el mensaje **Modo Soporte** en el panel LCD, seleccione **Formatear HDD** en el menú **Soporte**.

Nota:

- La impresora se reiniciará automáticamente una vez formateado el disco duro.*
- Si sólo desea borrar las fuentes instaladas del Adobe PostScript 3 (PS3), siga los pasos 1 a 3 anteriores. Seleccione **Iniciar HDD PS3** cuando instale la ROM de Adobe PostScript 3.*
- Si instala un disco duro de otra impresora, vuelva a formatearlo con esta función.*

Capítulo 5

Consejos para el administrador

Configuración de una dirección IP en el panel de control de la impresora

Después de conectar la impresora a la red, debe configurar la dirección IP de la interfaz de red.

Para configurar la dirección IP, la máscara de subred y la puerta de enlace predeterminada desde el panel de control, siga los pasos que se indican a continuación.

Nota:

Si su impresora no tiene una pantalla LCD, no puede seguir los pasos descritos a continuación.

1. Encienda la impresora.
2. Pulse el botón **Entrar** del panel de control de la impresora para entrar en el modo SelecType. En el panel LCD aparecerá Menú Información.
3. Pulse el botón **Arriba** o **Abajo** hasta que aparezca Menú Red. Pulse el botón **Entrar**.
4. Compruebe que aparece I/F de red = On.

Si aparece I/F de red = Off, pulse el botón **Entrar** y luego el botón **Arriba** o **Abajo** para cambiarlo por I/F de red = On. Después, pulse el botón **Entrar**, apague la impresora, espere más de 5 segundos y vuelva a encenderla.

5. Pulse el botón **Arriba** o **Abajo** hasta que aparezca Obtener dirección IP = Auto. Pulse el botón **Entrar** y después el botón **Arriba** o **Abajo** para cambiarlo por Obtener dirección IP = Panel. Pulse el botón **Entrar**. Puede emplear los métodos siguientes para obtener una dirección IP.
 - Elija Panel cuando configure la dirección IP, la máscara de subred y la puerta de enlace predeterminada con el panel de control de la impresora.
 - Elija Auto (Automático) cuando obtenga la dirección IP de un servidor DHCP. La dirección IP se obtiene automáticamente del servidor DHCP cuando la impresora se reinicia o se enciende.
 - Elija PING cuando configure la dirección IP con el comando arp/ping. La interfaz de red usa la dirección IP configurada con el comando arp o ping. La configuración está disponible cuando la impresora se reinicia o se apaga y se vuelve a encender.

Nota:

- Para usar **Automático**, debe haber un servidor DHCP configurado correctamente en la red. Consulte las instrucciones detalladas en la Ayuda on-line del sistema operativo.
- Elija **PING** sólo cuando configure la dirección IP con el comando arp o ping.

6. Pulse el botón **Arriba** o **Abajo** hasta que aparezca IP = xxx.xxx.xxx.xxx. Pulse la tecla **Entrar**.
7. Pulse el botón **Arriba** o **Abajo** hasta que aparezca el valor deseado. Después, pulse el botón **Entrar** para definir el valor.

Nota:

Repita los pasos 7 y 8 para configurar la dirección IP, la máscara de subred y la puerta de enlace predeterminada.

8. Pulse el botón **Iniciar** para salir de los menús del panel de control.
9. Apague la impresora y vuelva a encenderla. Espere a que termine la inicialización.

Imprima una hoja de estado de red para revisar la nueva dirección IP.

Nota:

- Debe configurar la dirección IP antes de utilizar EpsonNet Config con explorador Web.
- En el Manual de usuario encontrará más información sobre los ajustes del panel de control de la impresora.

Menú Red

Estas opciones sirven para configurar la red en el panel de control de la impresora.

Opción	Ajustes
Interfaz de red	Activado, Desactivado
Obtener dirección IP	Panel, Auto (Automático), PING
IP	de 0.0.0.1 a 255.255.255.254
SM	Entre 0.0.0.0 y 255.255.255.255
GW	Entre 0.0.0.0 y 255.255.255.255
NetWare	Activado, Desactivado
AppleTalk	Activado, Desactivado
Red MS	Activado, Desactivado
WSD	Activado, Desactivado

LLTD	Activado, Desactivado
Bonjour	Activado, Desactivado
Velocidad de vínculo	Auto (Automática), 100 Full, 100 Half, 10 Full, 10 Half
Tamaño del búfer	Normal, Máximo, Mínimo

Nota:

- Para activar los ajustes del menú Red, debe apagar la impresora durante más de 5 segundos y luego encenderla. O bien, puede ejecutar la función Reinicio total, como se explica en el apartado "Menú Reiniciar" del Manual de usuario.
- Si se reinicia la impresora, se borrarán todos los trabajos de impresión. Compruebe que el indicador Activa no esté intermitente cuando reinicie la impresora.

Menú Opcional

Este menú permite controlar los ajustes de la interfaz opcional con el panel de control de la impresora.

Nota:

El menú Opcional sólo aparece cuando está instalada una interfaz opcional.

Opción	Ajustes
I/F AUX	Activado, Desactivado
Obtener dirección IP*	Panel, Auto (Automático), PING
IP*	Entre 0.0.0.0 y 255.255.255.255
SM*	Entre 0.0.0.0 y 255.255.255.255
GW*	Entre 0.0.0.0 y 255.255.255.255
NetWare*	Activado, Desactivado
AppleTalk*	Activado, Desactivado
Red MS*	Activado, Desactivado
Bonjour*	Activado, Desactivado
Iniciar AUX*	-
Tamaño del búfer*	Normal, Máximo, Mínimo

* Disponible sólo cuando se ha seleccionado **Activar** como ajuste de I/F AUX.

I/F AUX

Permite activar o desactivar la interfaz AUX si se ha instalado una tarjeta de interfaz opcional.

Tamaño del búfer

Determina la cantidad de memoria que se usará para recibir datos e imprimirlos. Al seleccionar **Máx.**, se asigna más memoria para los datos que se reciben. Si se selecciona **Mín.**, se asigna más memoria para los datos de impresión.

Nota:

- Para activar los ajustes de Tamaño búfer, debe apagar la impresora durante más de 5 segundos y luego encenderla. O bien, puede ejecutar la función Reinicio total, como se explica en el apartado "Menú Reiniciar" del Manual de usuario.
- Si se reinicia la impresora, se borrarán todos los trabajos de impresión. Compruebe que el indicador Activa no esté intermitente cuando reinicie la impresora.

Configuración de una dirección IP en el panel de control de la impresora (Impresoras de inyección de tinta de gran formato)

Después de conectar la impresora a la red, debe configurar la dirección IP de la interfaz de red.

Para configurar la dirección IP, la máscara de subred y la puerta de enlace predeterminada desde el panel de control, siga los pasos que se indican a continuación.

1. Encienda la impresora.
2. Pulse una vez el botón **Derecha** del panel de control de la impresora para ver **MENÚ**.
3. Pulse el botón **Abajo** hasta que aparezca **CONFIG RED**. Pulse el botón **Derecha**.
4. Seleccione **CONFIG RED** y pulse el botón **Derecha**.
5. Seleccione **ACTIVAR** y pulse el botón **Entrar** para activar el menú de configuración de la red.
6. Pulse el botón **Izquierda** para ver el menú **CONFIG RED**.
7. Pulse el botón **Abajo** para seleccionar **CONFIG DIRECCIÓN IP**. Después, pulse el botón **Derecha**. Puede emplear los métodos siguientes para obtener una dirección IP.
 - Elija **Automático** cuando obtenga la dirección IP de un servidor DHCP. La dirección IP se obtiene automáticamente del servidor DHCP cuando la impresora se reinicia o se enciende.
 - Elija **Panel** cuando configure la dirección IP, la máscara de subred y la puerta de enlace predeterminada con el panel de control de la impresora.

- Elija **PING** cuando configure la dirección IP con el comando arp/ping. La interfaz de red usa la dirección IP configurada con el comando arp o ping. La configuración está disponible cuando la impresora se reinicia o se apaga y se vuelve a encender.

Nota:

- Para usar **Automático**, debe haber un servidor DHCP configurado correctamente en la red. Consulte las instrucciones detalladas en la Ayuda on-line del sistema operativo.
 - Elija **PING** sólo cuando configure la dirección IP con el comando arp o ping.
8. Seleccione **PANEL** y pulse el botón **Entrar**. Pulse el botón **Izquierda** para volver al menú **CONFIG RED**.
 9. Pulse el botón **Abajo** para seleccionar **IP, SM o GW**. Después, pulse el botón **Derecha**.
 10. En la pantalla **DIRECCIÓN IP**, pulse el botón **Arriba** o **Abajo** hasta que aparezca el valor deseado. Pulse el botón **Derecha**.
 11. En la pantalla **MASCARA DE SUBRED**, pulse el botón **Arriba** o **Abajo** hasta que aparezca el valor deseado. Pulse el botón **Entrar**.
 12. En la pantalla **PUERTA ENLACE PREDETERMINADA**, pulse el botón **Arriba** o **Abajo** hasta que aparezca el valor deseado. Después, pulse el botón **Entrar** para configurar los valores.
 13. Pulse dos veces el botón **Izquierda** para salir de los menús del panel de control.
 14. Apague la impresora y vuelva a encenderla. Espere a que termine la inicialización.

Imprima una hoja de estado de red para revisar la nueva dirección IP.

Nota:

- Debe configurar la dirección IP antes de utilizar *EpsonNet Config* con *explorador Web*.
- En el *Manual de usuario* encontrará más información sobre los ajustes del panel de control de la impresora.

Menú Configuración de red

Estas opciones sirven para configurar la red en el panel de control de la impresora.

Opción	Ajustes
CONFIGURACIÓN DE RED	Desactivar, Activar
AJUSTE DIRECCIÓN IP*	Auto (Automático), Panel, PING
IP*	Entre 0.0.0.0 y 255.255.255.255
SM*	Entre 0.0.0.0 y 255.255.255.255
GW*	Entre 0.0.0.0 y 255.255.255.255
AppleTalk*	Activado, Desactivado
Red MS*	Activado, Desactivado
Bonjour*	Activado, Desactivado
INICIALIZ CONFIG RED*	EJECUTAR

* Disponible sólo cuando está seleccionado el ajuste *Activar* en CONFIGURACIÓN DE RED.

Instrucciones acerca del uso de un enrutador de acceso telefónico

En esta sección se explica el modo de uso de un enrutador de acceso telefónico.

Si se utiliza DHCP para asignar una dirección IP de la impresora cuando no se admite la función de servidor DNS dinámico, tendrá que cambiar el ajuste del puerto de la impresora cada vez que la encienda. Por lo tanto, se recomienda configurar una dirección IP válida para la interfaz de red mediante uno de los métodos siguientes.

- Configure la dirección IP de la interfaz de red manualmente. Utilice EpsonNet Config. Encontrará más detalles en el Manual de usuario de EpsonNet Config.
- Especifique la interfaz de red mediante el enlace de la función DHCP.
- Configure la dirección exclusiva de la función DHCP.

Nota:

- Use la impresión NetBEUI si prefiere no seguir estos pasos.
- Consulte el manual del enrutador de acceso telefónico para obtener más información acerca del rango de alcance, el enlace y la dirección exclusiva de la función DHCP.

Función de Universal Plug and Play

Cuando conecte la impresora a la red, se asignará a la impresora automáticamente una dirección IP y aparecerá el icono de la impresora en la carpeta **Mis sitios de red**. Al hacer doble clic en el icono de la impresora, podrá acceder a EpsonNet Config con explorador Web para obtener información básica acerca de la impresora, como el fabricante, el nombre del modelo, la ubicación y el nombre del administrador.

Haga clic con el botón derecho en el icono de la impresora en la carpeta **Mis sitios de red** y seleccione **Propiedades**. Encontrará una breve información acerca de la interfaz de red.

Para usar esta función, debe estar instalado Universal Plug and Play en Windows Me o un sistema operativo superior. Para obtener más información acerca de cómo instalar Universal Plug and Play, consulte la ayuda en pantalla de Windows Me.

Nota:

Antes de usar la función Universal Plug and Play, debe activar la función Universal Plug and Play en EpsonNet Config. Consulte el Manual de usuario de EpsonNet Config o "Configuración de la interfaz de red con EpsonNet Config basado en la Web" de la página 93.

Configuración del dispositivo con WSD (Windows Vista)

Este dispositivo es compatible con WSD (servicios Web en dispositivos), que es el protocolo estándar de Windows Vista. Con WSD, puede configurar en su ordenador un dispositivo que ya esté conectado a la red.

Nota:

Antes debería configurar la interfaz de red e instalar el controlador de impresora en su ordenador. Si desea más información, consulte "Configuración de la interfaz de la impresora" de la página 35 y "Instalación del controlador de impresora" de la página 44.

Siga estos pasos para configurar el dispositivo.

1. Compruebe que el dispositivo esté encendido.
2. Haga clic en  y luego en **Red**.
3. Haga clic, con el botón secundario del ratón, en el icono del dispositivo que desee usar y seleccione **Instalar**.

Nota:

- Si aparece la pantalla Control de cuentas de usuario, haga clic en el botón **Continuar**.*

- ❑ *El nombre de la impresora en red se mostrará en el icono, así que quizá sea distinto del nombre del producto. Para comprobar el nombre del producto, imprima una hoja de estado de red. Si desea más información, consulte "Impresión de una hoja de estado de red" de la página 136.*
 - ❑ *Si al hacer clic con el botón secundario en el icono aparece la opción **Desinstalar**, haga clic en **Desinstalar** para desinstalar el dispositivo y luego vuelva a instalarlo.*
4. Haga clic en **Los dispositivos están listos para usarse**.
 5. Haga clic en **Cerrar**.
 6. Haga clic en , **Panel de control** y luego en **Impresora**.
 7. Compruebe que esté registrado el icono de la impresora de red.

Si desea imprimir con WSD, seleccione la impresora registrada.

Si la configuración no termina correctamente, lea las causas siguientes.

Causa	Qué hacer
El sistema operativo del ordenador no es Windows Vista.	WSD es el protocolo estándar de Windows Vista. WSD no se puede usar en otros sistemas operativos.
Fallo en la configuración del dispositivo.	En la ventana Red, haga clic, con el botón secundario, en el dispositivo. Seleccione Desinstalar para desinstalar el dispositivo y luego volver a instalarlo. Si no ha solucionado el problema, desinstale el controlador de impresora y configure el dispositivo otra vez desde el principio.

Configuración de la impresora que está conectada a través de otro enrutador de la red

Nota:

*Si aparece la pantalla Control de cuentas de usuario durante la configuración, haga clic en el botón **Continuar**.*

1. Haga clic en , **Panel de control**, **Impresoras** y luego en **Agregar impresora**.
2. En la pantalla Agregar impresora, haga clic en **Agregar una impresora de red, inalámbrica o Bluetooth**.
3. Haga clic en **La impresora deseada no está en la lista**.
4. Seleccione **Agregar una impresora mediante una dirección TCP/IP o nombre de host** y haga clic en **Siguiente**.

5. Seleccione **Dispositivo de servicio Web** en Tipo de dispositivo y escriba la dirección IP en Nombre de host o dirección IP.
6. Revise el nombre de la impresora y haga clic en **Siguiente**.
7. Haga clic en **Finalizar**.

Desinstalación del software

Siga los pasos que se indican a continuación para desinstalar el software de red.

Windows Vista

1. Haga clic en **Inicio**, en **Panel de control** y luego en **Desinstalar un programa**.
2. Seleccione la utilidad que desee desinstalar y haga clic en el botón **Desinstalar o cambiar**.
3. Siga las instrucciones que aparezcan en pantalla para terminar la desinstalación.

Windows Me/98/95/2000/NT 4.0

1. Haga clic en **Inicio**, señale **Configuración** y seleccione **Panel de control**.
2. Haga doble clic en el icono **Agregar o quitar programas**.
3. Seleccione la utilidad que desee desinstalar y haga clic en el botón **Agregar o quitar** (Windows Me/98/95/NT 4.0) o en el botón **Cambiar o quitar** (Windows 2000).
4. Siga las instrucciones que aparezcan en pantalla para terminar la desinstalación.

Windows XP/Server 2003

1. Haga clic en **Inicio**, haga clic en **Panel de control** y luego en **Agregar o quitar programas**.
2. Haga clic en el icono **Cambiar o quitar programas**.
3. Seleccione la utilidad que desee desinstalar y haga clic en el botón **Cambiar o quitar**.
4. Siga las instrucciones que aparezcan en pantalla para terminar la desinstalación.

Macintosh

1. Haga doble clic en el icono **Instalador de EpsonNet Config**.
2. Haga clic en el botón **Continuar**.
3. En el cuadro de diálogo Licencia, lea el contrato de licencia y, si está de acuerdo con las cláusulas, haga clic en el botón **Acepto**.
4. Seleccione **Desinstalar** en el menú desplegable.
5. Haga clic en el botón **Desinstalar**.
6. Siga las instrucciones que aparezcan en pantalla para terminar la desinstalación.

Nota:

Otra forma de desinstalar el software es arrastrar la carpeta de destino y colocarla en la Papelera.

Índice

A

Automatic Private IP Addressing (APIPA), 95

B

Botón Volver a valores defecto, 114

C

Conector RJ-45, 15

Configuración de la dirección IP, 93, 139, 142

Contraseña para

EpsonNet Config (explorador Web), 114
comando NET USE, 61

D

Dirección IP, 133, 139, 142

Dirección MAC, 106

Dynamic DNS, 95

dirección IP, 93

E

Emulación de enlace, 74, 75

Enrutador, 95

Enrutador de acceso telefónico, 144

Entorno operativo, 10

EpsonNet

Config (explorador Web), 92

Config (Macintosh), 90

Config (Windows), 88

Print, 115

H

Hoja de estado de red, 136

I

Inicialización de la impresora, 137

Instalación

EpsonNet Config (Macintosh), 91

EpsonNet Config (Windows), 89

EpsonNet Print, 116

IntranetWare, 75

M

Máscara de subred, 95

Microsoft, red, 110

Modo Impresora remota, 73, 75, 78, 80, 85, 108

Modo Servidor de impresión, 73, 75, 85, 107

N

NDS, 74

NetWare

3.x, 75

4.x, 75, 78, 80

5.x, 75, 80

6.0, 75, 80

P

PCONSOLE, 75

Protocolos, 10

Puerta de enlace predeterminada, 95

R

Red de acceso telefónico, 85

Reiniciar, 98, 114

T

TCP/IP, 94

U

Universal Plug and Play, 95

Uso de la impresora con

Macintosh, 70

NetWare, 72

Windows 2000, 62

Windows Me/98, 54

Windows NT 4.0, 67

Windows Server 2003, 57

Windows Vista, 44

Windows XP, 49