



B-300 / B-500DN

Gebruikershandleiding

NPD3355-00

Inhoud

Auteursrechten en handelsmerken

Besturingssystemen en versies

Veiligheidsvoorschriften

Belangrijke veiligheidsvoorschriften	10
De printer installeren	10
Een plaats kiezen voor de printer	11
De printer gebruiken	12
Cartridges hanteren	12
Waarschuwingen, voorzorgsmaatregelen en opmerkingen	13

Hoofdstuk 1 Overzicht van de software

Printerdriver en Status Monitor	15
De printerdriver voor Windows openen	15
Webpagina's passend op uw papierformaat afdrukken	17
Web-To-Page openen	18
De printersoftware verwijderen	18
De printerdriver verwijderen	18
De gebruikershandleiding verwijderen	20

Hoofdstuk 2 Papier gebruiken

Speciaal papier gebruiken	21
Laadcapaciteit van speciaal Epson-afdruk materiaal	22
Epson-fotopapier opslaan	23
Papier laden	23
In de papercassette vooraan	24
In de papierlade achteraan	27
Enveloppen laden	28
De uitvoerlade opstellen	30
De hulpuitvoerlade opstellen voor Epson Professional Flyer Paper	30
Het juiste papiertype selecteren	32

Hoofdstuk 3 Eenvoudig afdrukken

Inleiding	33
Foto's afdrukken	33
Webpagina's afdrukken	33
Documenten afdrukken	34
Op enveloppen afdrukken	34
Foto's afdrukken	34
Het afdrukbestand voorbereiden	34
Papier laden	35
Printerinstellingen voor Windows	35
Webpagina's afdrukken	36
Papier laden	36
Werken met EPSON Web-To-Page	36
Documenten afdrukken	38
Papier laden	38
Printerinstellingen voor Windows	39
Op enveloppen afdrukken	40
Enveloppen laden	40
Printerinstellingen voor Windows	40
Afdrukken annuleren	42
De printerknop gebruiken	42
Voor Windows	42

Hoofdstuk 4 Afdrukken met speciale lay-outopties

Inleiding	43
Dubbelzijdig afdrukken (alleen Windows)	43
Volledige pagina afdrukken	44
Meerdere pagina's op één vel papier afdrukken	44
Poster afdrukken (alleen Windows)	45
Watermerk afdrukken (alleen Windows)	46
Dubbelzijdig afdrukken	46
Standaard dubbelzijdig afdrukken	48
Gevouwen boekje dubbelzijdig afdrukken	56
Volledige pagina afdrukken	61
Printerinstellingen voor Windows	62
Meerdere pagina's op één vel papier afdrukken	64
Printerinstellingen voor Windows	64
Posters afdrukken	67
Printerinstellingen	67
Een poster maken van uw afdrukken	71

Watermerk afdrukken	73
Een watermerk afdrukken	73
Uw eigen watermerk maken	76

Hoofdstuk 5 Het bedieningspaneel gebruiken

Inleiding	79
Voor gebruikers van de B-500DN	79
Voor gebruikers van de B-300	79
Voor gebruikers van de B-500DN	80
Knoppen en lampjes	80
Scherm pictogrammen	82
De menu's van het bedieningspaneel openen	83
De menu's op het bedieningspaneel	83
Status- en foutberichten	87
Het statusblad afdrukken	90
Voor gebruikers van de B-300	91
Knoppen en lampjes	91
Status- en foutlampjes	93
Het statusblad afdrukken	97

Hoofdstuk 6 Installatieoptie

Duplexeenheid (alleen B-300)	98
De duplexeenheid installeren	98
De duplexeenheid demonteren	99

Hoofdstuk 7 Verbruiksgoederen vervangen

Cartridges	101
De inkthoeveelheid controleren	101
Hoe gaat u zorgvuldig om met dit product	105
Een cartridge vervangen	106
Onderhoudscassette	110
De status van de onderhoudscassette controleren	110
Hoe gaat u zorgvuldig om met dit product	112
Een onderhoudscassette vervangen	113

Hoofdstuk 8 Onderhoud van de printer

De spuitkanaaltjes in de printkop controleren	115
Werken met het hulpprogramma Nozzle Check (Spuitkanaaltjes controleren)	
voor Windows	115
Via het bedieningspaneel (B-500DN)	116
Met de knoppen op de printer (B-300)	116
De printkop reinigen	117
Werken met het hulpprogramma Head Cleaning (Printkop reinigen)	
voor Windows	118
Via het bedieningspaneel (B-500DN)	118
Met de knoppen op de printer (B-300)	119
De printkop uitlijnen	120
Werken met het hulpprogramma Print Head Alignment (Printkop uitlijnen)	
voor Windows	120
Via het bedieningspaneel (B-500DN)	121
De printer reinigen	121
De binnenkant van de printer reinigen	122
Via het bedieningspaneel (B-500DN)	122
Met de knoppen op de printer (B-300)	123
De printer vervoeren	123

Hoofdstuk 9 De printer gebruiken in een netwerk

De printer in een netwerk configureren (alleen voor de B-500DN)	125
De printer instellen als gedeelde printer onder Windows	126
De printserver installeren	126
Configuratie van elke client	128

Hoofdstuk 10 Problemen oplossen

De oorzaak van het probleem opsporen	130
Foutindicatoren	130
EPSON Status Monitor (alleen Windows)	131
De werking van de printer controleren (voor gebruikers van de B-500DN)	131
De werking van de printer controleren (voor gebruikers van de B-300)	132
De printerstatus controleren	133
Voor Windows	133
Vastgelopen papier	137
Problemen met de afdrukkwaliteit	142
Horizontale strepen	143
Verticale verstoring of strepen	143

Onjuiste of ontbrekende kleuren	144
Vage afdrukken en vegen	144
Diverse afdrukproblemen	145
Onjuiste of verminkte tekens	145
Onjuiste marges	145
Afdruk is enigszins scheef	146
Omgekeerd beeld	146
Lege pagina's	146
De afdrukzijde bevat vlekken of vegen	147
Het afdrukken verloopt te traag	147
Papier wordt niet goed doorgevoerd	148
Het papier wordt niet ingevoerd	148
Er worden meerdere pagina's tegelijk ingevoerd	148
Papier niet goed geladen	149
Papier wordt niet volledig uitgeworpen of wordt gekreukeld	149
De printer drukt niet af	149
Alle lampjes zijn uit	149
De lampjes gaan branden en gaan vervolgens weer uit	149
Het aan-uitlampje brandt	150
De afdruksnelheid verhogen	151
Overige problemen	153
Printkop reinigen wordt niet uitgevoerd	153
Er wordt kleureninkt verbruikt zelfs wanneer alleen in zwart wordt afgedrukt	153
Ik krijg een lichte elektrische schok wanneer ik de printer aanraak (kortsluiting)	153

Bijlage A Ondersteuning vragen

Technische ondersteuning (website)	154
Contact opnemen met de klantenservice	154
Voordat u contact opneemt met Epson	154
Hulp voor gebruikers in Europa	155
Hulp voor gebruikers in Australië	155
Hulp voor gebruikers in Singapore	156
Hulp voor gebruikers in Thailand	156
Hulp voor gebruikers in Vietnam	156
Hulp voor gebruikers in Indonesië	157
Hulp voor gebruikers in Hongkong	157
Hulp voor gebruikers in Maleisië	158
Hulp voor gebruikers in India	159
Hulp voor gebruikers in de Filipijnen	160

Bijlage B Productinformatie

Printeronderdelen	161
B-500DN	161
B-300	164
Papier, verbruiksgoederen, en opties	166
Papier	166
Cartridges	166
Onderhoudscassette	167
Duplexeenheid (alleen B-300)	167
Systeemvereisten	167
Voor gebruik van de printer	167
Technische specificaties	169
Papier	169
Cartridges	172
Mechanische specificaties	173
Elektrische specificaties	174
Omgevingspecificaties	175
Normen en goedkeuringen	175
Interface	175
Opties	176

Register

Auteursrechten en handelsmerken

Niets uit deze uitgave mag worden verveelvoudigd, opgeslagen in een geautomatiseerd gegevensbestand of openbaar worden gemaakt, in enige vorm of op enige wijze, hetzij elektronisch, mechanisch, door fotokopieën, opnamen of op enige andere manier, zonder voorafgaande schriftelijke toestemming van Seiko Epson Corporation. De hierin beschreven informatie is alleen bedoeld voor gebruik bij deze Epson-printer. Epson is niet verantwoordelijk voor het gebruik van deze informatie bij andere printers.

Seiko Epson Corporation noch zijn filialen kunnen verantwoordelijk worden gesteld door de koper van dit product of derden voor schade, verlies, kosten of uitgaven die de koper of derden oplopen ten gevolge van al dan niet foutief gebruik of misbruik van dit product of onbevoegde wijzigingen en herstellingen of (met uitzondering van de V.S.) het zich niet strikt houden aan de gebruiks- en onderhoudsvoorschriften van Seiko Epson Corporation.

Seiko Epson Corporation kan niet verantwoordelijk worden gesteld voor schade of problemen voortvloeiend uit het gebruik van andere dan originele onderdelen of verbruiksgoederen kenbaar als Original Epson Products of Epson Approved Products by Seiko Epson.

Seiko Epson Corporation kan niet verantwoordelijk worden gesteld voor schade voortvloeiende uit elektromagnetische storingen die plaatsvinden door het gebruik van andere interfacekabels dan kenbaar als Epson Approved Products by Seiko Epson Corporation.

EPSON® is een gedeponeerd handelsmerk en Exceed Your Vision is een handelsmerk van Seiko Epson Corporation.

Microsoft®, Windows® en Windows Vista® zijn gedeponeerde handelsmerken van Microsoft Corporation.

DPOF™ is een handelsmerk van CANON INC., Eastman Kodak Company, Fuji Photo Film Co., Ltd. en Matsushita Electric Industrial Co., Ltd.

Algemene kennisgeving: andere productnamen vermeld in deze uitgave dienen uitsluitend als identificatie en kunnen handelsmerken zijn van hun respectievelijke eigenaars. Epson maakt geen enkele aanspraak op enige rechten op deze handelsmerken.

Copyright © 2008 Seiko Epson Corporation. Alle rechten voorbehouden.

Besturingssystemen en versies

In deze handleiding worden de volgende afkortingen gebruikt.

Windows wordt gebruikt voor Windows Vista, XP, XP x64 en 2000.

- ❑ Windows Vista wordt gebruikt voor Windows Vista Home Basic Edition, Windows Vista Home Premium Edition, Windows Vista Business Edition, Windows Vista Enterprise Edition en Windows Vista Ultimate Edition.
- ❑ Windows XP wordt gebruikt voor Windows XP Home Edition, Windows XP Professional x64 Edition en Windows XP Professional.
- ❑ Windows 2000 wordt gebruikt voor Windows 2000 Professional.

Veiligheidsvoorschriften

Belangrijke veiligheidsvoorschriften

Lees alle instructies in dit gedeelte goed door voordat u de printer in gebruik neemt. Neem ook alle waarschuwingen en voorschriften in acht die op de printer zelf staan.

De printer installeren

Houd bij de installatie van de printer rekening met het volgende:

- De openingen in de printerbehuizing mogen niet worden geblokkeerd of afgedekt.
- Gebruik alleen het type stroombron dat staat vermeld op het etiket op de printer.
- Gebruik alleen het netsnoer dat bij dit apparaat is geleverd. Gebruik van een ander snoer kan leiden tot brand of elektrische schokken.
- Het netsnoer van dit apparaat is uitsluitend bedoeld voor gebruik met dit apparaat. Gebruik met andere apparatuur kan leiden tot brand of elektrische schokken.
- Zorg ervoor dat het netsnoer voldoet aan de relevante plaatselijke veiligheidsnormen.
- Gebruik geen stopcontacten in dezelfde groep als fotokopieerapparaten, airconditioners of andere apparaten die regelmatig worden in- en uitgeschakeld.
- Gebruik geen stopcontacten die met een wandschakelaar of een automatische timer kunnen worden in- en uitgeschakeld.
- Plaats het hele computersysteem uit de buurt van apparaten die elektromagnetische storingen kunnen veroorzaken, zoals luidsprekers of basisstations van draagbare telefoons.
- Gebruik geen beschadigd of gerafeld netsnoer.
- Als u een verlengsnoer gebruikt voor de printer, mag de totale stroombelasting in ampère van alle aangesloten apparaten niet hoger zijn dan de maximale belasting voor het verlengsnoer. Zorg er bovendien voor dat het totaal van de ampèrewaarden van alle apparaten die zijn aangesloten op het wandstopcontact, niet hoger is dan de maximumwaarde die is toegestaan voor het stopcontact.
- Probeer de printer niet zelf te repareren.

- ❑ Haal in de volgende gevallen de stekker uit het stopcontact en doe een beroep op een onderhoudstechnicus:
Als het netsnoer of de stekker beschadigd is, als er vloeistof in de printer is gekomen, als de printer is gevallen of als de behuizing beschadigd is, als de printer niet normaal werkt of als er een duidelijke wijziging in de prestaties optreedt.
- ❑ Als u de printer in Duitsland gebruikt, moet u rekening houden met het volgende: de installatie van het gebouw moet beschikken over een stroomonderbreker van 10 of 16 A om de printer te beschermen tegen kortsluiting en stroompieken.
- ❑ Let bij het aansluiten van dit apparaat op een computer of ander apparaat op de juiste richting van de stekkers van de kabel. Elke stekker kan maar op één manier in het apparaat worden gestoken. Wanneer u een stekker op een verkeerde manier in het apparaat steekt, kunnen beide apparaten die via de kabel met elkaar verbonden zijn, beschadigd raken.
- ❑ Als de stekker is beschadigd, dient u de kabel te vervangen of een bevoegd elektricien te raadplegen. Als de stekker met een zekering is uitgerust, moet u bij de vervanging ervan een zekering gebruiken met het juiste formaat en vermogen.
- ❑ Til de printer niet op bij de duplexeenheid; de duplexeenheid kan dan loskomen. Controleer ook of de duplexer correct is aangebracht nadat u de printer hebt geïnstalleerd.



Een plaats kiezen voor de printer

Houd bij het kiezen van een plaats voor de printer rekening met het volgende:

- ❑ Plaats de printer op een vlakke, stabiele ondergrond die groter is dan de printer zelf. Laat als u de printer bij een muur plaatst minstens 10 cm vrij tussen de achterkant van de printer en de muur. De printer werkt niet goed als hij scheef staat.
- ❑ Zorg er bij opslag of transport van de printer voor dat deze niet gekanteld, verticaal of ondersteboven wordt gehouden. Anders kan er inkt uit de cartridges lekken.
- ❑ Zorg ervoor dat aan de voorkant van de printer voldoende ruimte is voor het papier dat uit de printer komt.
- ❑ Vermijd plaatsen met sterke temperatuurschommelingen of vochtige plaatsen. Houd de printer ook uit de buurt van direct zonlicht, sterk licht of warmtebronnen.
- ❑ Vermijd plaatsen die onderhevig zijn aan schokken en trillingen, of waar het stoffig is.
- ❑ Laat rondom de printer voldoende ruimte vrij voor een goede ventilatie.
- ❑ Zet de printer in de buurt van een wandstopcontact waar u de stekker gemakkelijk uit het stopcontact kunt halen.

De printer gebruiken

Houd bij het gebruik van de printer rekening met het volgende:

- Raak de onderdelen aan de binnenkant van de printer niet aan tenzij u er in het bestek van deze handleiding om wordt gevraagd.
- Steek geen voorwerpen door de openingen in de printer.
- Zorg ervoor dat u geen vloeistoffen op de printer morst.
- Raak de witte lintkabel in de printer niet aan.
- Steek uw hand niet in de printer tijdens het afdrukken.
- Gebruik geen spuitbussen met ontvlambare stoffen in of in de buurt van dit apparaat. Dit kan brand veroorzaken.
- Verplaats de printkop niet met de hand. Hierdoor kan de printer worden beschadigd.
- Zet de printer altijd uit met de aan-uitknop . Wanneer u op deze knop drukt, knippert het aan-uitlampje . Verwijder de stekker niet uit het stopcontact en sluit de stroom naar het stopcontact niet af zolang het aan-uitlampje  knippert.
- Controleer voordat u de printer vervoert of de printkop zich in de uitgangspositie bevindt (uiterst rechts).
- Pas op dat uw vingers niet gekneld raken wanneer u de printerkap dicht doet.

Cartridges hanteren

Houd bij het hanteren van cartridges rekening met het volgende:

- Houd de cartridges buiten het bereik van kinderen; van de inkt mag in geen geval worden gedronken.
- Als u inkt op de huid krijgt, wast u de inkt af met water en zeep. Als u inkt in de ogen krijgt, moet u uw ogen onmiddellijk uitspoelen met water.

- ❑ Schud de cartridges voor u ze plaatst zodat ze optimaal gebruikt worden.

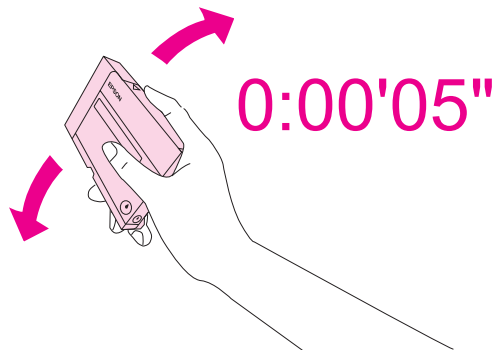

Let op:

Cartridges die al werden gebruikt mag u niet te stevig schudden.

- ❑ Gebruik geen cartridge waarvan de uiterste houdbaarheidsdatum op de verpakking is verstreken.
- ❑ U krijgt de beste resultaten als u de cartridges opgebruikt binnen zes maanden na installatie.
- ❑ Probeer de cartridges niet uit elkaar te halen. Hierdoor kan de printkop beschadigd raken.
- ❑ Bewaar cartridges op een koele, donkere plaats.
- ❑ Laat cartridges voor gebruik ten minste drie uur op kamertemperatuur komen.
- ❑ Raak de groene chip aan de zijkant van de cartridges niet aan. Dit kan de normale werking ervan schaden. De chip op de cartridge bevat gegevens over de cartridge, zoals de status ervan. Hierdoor kunt u de cartridge probleemloos verwijderen en opnieuw installeren. Telkens wanneer u een cartridge installeert wordt er echter wel een kleine hoeveelheid inkt verbruikt omdat de printer automatisch een controle van de spuitkanaaltjes uitvoert. Als u een cartridge verwijdert voor later gebruik, dient u de inkttoevoer te beschermen tegen vuil en stof. Bewaar de cartridge in dezelfde omgeving als de printer. In de inkttoevoer zit een ventieltje waardoor een deksel of stop niet nodig zijn, maar de inkt kan wel vlekken geven op voorwerpen die tegen dit deel van de cartridge komen. Raak dus de inkttoevoer en het gebied eromheen niet aan.

Waarschuwingen, voorzorgsmaatregelen en opmerkingen

Waarschuwingen, voorzorgsmaatregelen en opmerkingen worden in deze gebruikershandleiding als volgt aangegeven en hebben de hier beschreven betekenis.



Waarschuwingen

moet u zorgvuldig in acht nemen om lichamelijk letsel te voorkomen.



Vorzorgsmaatregelen

worden aangegeven met "Let op"; u moet ze naleven om schade aan het apparaat te voorkomen.

Opmerkingen

bevatten belangrijke informatie en nuttige tips voor het gebruik van de printer.

Hoofdstuk 1

Overzicht van de software

Printerdriver en Status Monitor

In de printerdriver kunt u een groot aantal opties instellen om de beste afdrukresultaten te krijgen. Met Status Monitor en de printerhulpprogramma's kunt u de printer controleren en ervoor zorgen dat het apparaat optimaal blijft werken.

De printerdriver voor Windows openen

U kunt de printerdriver openen vanuit de meeste Windows-toepassingen, vanuit het menu Start of vanuit de taakbalk van Windows.

Als u instellingen wilt opgeven die alleen van toepassing moeten zijn op de toepassing waarmee u aan het werk bent, opent u de printerdriver vanuit de toepassing in kwestie.

Als u instellingen wilt opgeven die door alle Windows-toepassingen moeten worden gebruikt, dan opent u de printerdriver vanuit het menu Start of de taakbalk.

Raadpleeg de hierna genoemde gedeelten voor meer informatie over het openen van de printerdriver.

Opmerking:

Schermafbeeldingen van vensters van de printerdriver in deze gebruikershandleiding zijn afkomstig uit Windows XP.

Vanuit Windows-toepassingen

1. Klik in het menu Bestand op **Print (Afdrukken)** of **Print Setup (Printerinstelling)**.
2. Klik in het dialoogvenster dat verschijnt op **Printer, Setup (Instellen), Options (Opties), Preferences (Voorkeuren)** of **Properties (Eigenschappen)**. (Het is mogelijk dat u op een combinatie van deze knoppen moet klikken, afhankelijk van de toepassing die u gebruikt.)

Vanuit het menu Start

1. Windows Vista:

Klik op de startknop, selecteer **Control Panel (Configuratiescherm)** en selecteer vervolgens **Printer** in de categorie **Hardware and Sound (Hardware en geluiden)**. (Als het Configuratiescherm wordt weergegeven in de klassieke weergave klikt u op **Printers**.)

Windows XP:

Klik op **Start, Control Panel (Configuratiescherm)** en **Printers and Faxes (Printers en faxapparaten)**. (Als het Configuratiescherm wordt weergegeven in de categorieweergave, klikt u op **Printers and Other Hardware (Printers en andere hardware)** gevolgd door **Printers and Faxes (Printers en faxapparaten)**.)

Windows 2000:

Klik op **Start**, wijs naar **Settings (Instellingen)** en klik vervolgens op **Printers**.

2. Windows Vista:

Selecteer de printer en klik vervolgens op **Select printing preferences (Voorkeursinstellingen selecteren)**.

Windows XP en 2000:

Selecteer de printer en klik op **Printing Preferences (Voorkeursinstellingen voor afdrukken)** in het menu Bestand.

Via het snelkoppelingspictogram op de taakbalk

Klik met de rechtermuisknop op het printerpictogram op de taakbalk en selecteer **Printer Settings (Printerinstellingen)**.

Als u een snelkoppelingspictogram aan de taakbalk van Windows wilt toevoegen, opent u eerst de printerdriver via het menu Start (hierboven beschreven). Klik vervolgens op het tabblad **Maintenance (Hulpprogramma's)**, de knop **Speed & Progress (Snelheid & Voortgang)** en de knop **Monitoring Preferences (Controlevoorkeursinstellingen)**. Schakel in het venster Monitoring Preferences (Controlevoorkeursinstellingen) het selectievakje **Select Shortcut Icon (Snelkoppelingspictogram selecteren)** in.

Informatie opzoeken via de online-Help

U kunt de online-Help voor items uit de printerdriver openen vanuit de toepassing waarmee u werkt of vanuit het menu Start van Windows.

➔ Zie "De printerdriver voor Windows openen" op pagina 15.

Ga op een van de volgende manieren te werk in het venster van de printerdriver.

- ❑ Klik met de rechtermuisknop op het item en klik vervolgens op **Help**.
- ❑ Klik in de rechterbovenhoek van het venster op  en klik vervolgens het item aan (alleen Windows XP en 2000).

Webpagina's passend op uw papierformaat afdrukken

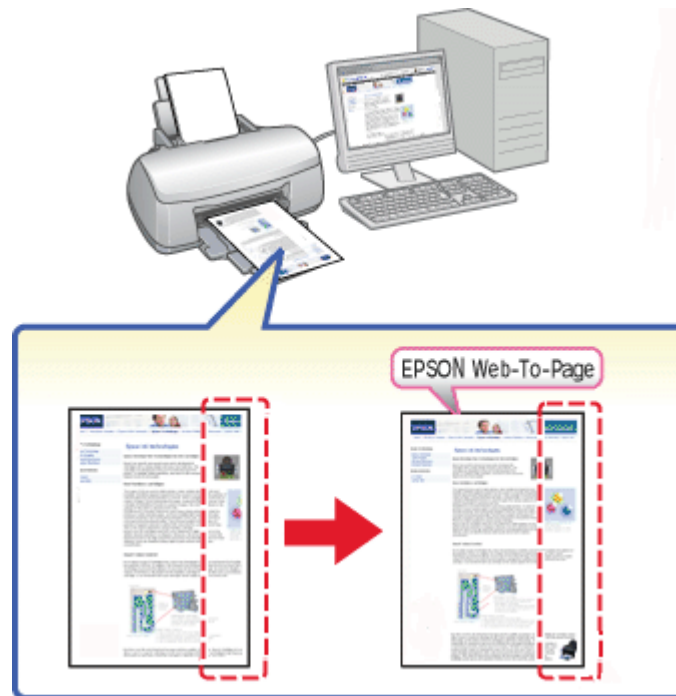

Met EPSON Web-To-Page kunt u op eenvoudige wijze webpagina's afdrukken op het papierformaat dat u gebruikt. Voor het afdrukken bekijkt u eerst een afdrukvoorbeeld.

Opmerking:

Deze software is niet beschikbaar voor Windows Vista en XP x64.

Opmerking voor gebruikers van Windows Internet Explorer 7:

Het passend afdrukken van webpagina's op uw papierformaat is een standaardfunctie in Windows Internet Explorer 7.

Web-To-Page openen

Nadat u EPSON Web-To-Page hebt geïnstalleerd, verschijnt in het venster van Windows Internet Explorer een nieuwe werkbalk. Als deze balk niet wordt weergegeven, selecteert u in Internet Explorer de opdracht **Toolbars (Werkbalken)** in het menu View (Beeld), gevolgd door **EPSON Web-To-Page**.

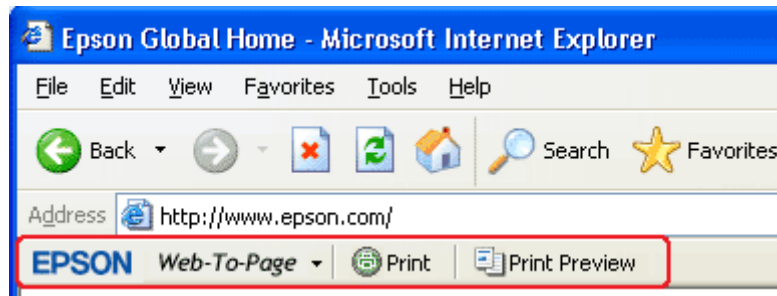

De printersoftware verwijderen

De printerdriver verwijderen

Het kan nodig zijn dat u de printerdriver verwijdert wanneer u:

- een upgrade installeert voor het besturingssysteem van uw computer;
- een update installeert voor de printerdriver;
- problemen ondervindt bij het gebruik van de printerdriver.

Als u een upgrade of update installeert voor het besturingssysteem of de printerdriver, moet u de huidige printerdriver verwijderen *voordat* u de nieuwe software installeert. Als u dit niet doet, werkt de driverupdate niet.

Voor Windows

Opmerking:

- Om in Windows Vista programma's te verwijderen, hebt u een administratoraccount en het bijbehorende wachtwoord nodig als u bent aangemeld als standaardgebruiker.
- Voor het verwijderen van software onder Windows XP meldt u zich aan met een beheerdersaccount.

- *Voor het verwijderen van software onder Windows 2000 meldt u zich aan als gebruiker met beheerdersrechten (een gebruiker uit de groep Administrators).*

1. Zet de printer uit en maak de interfacekabel los.

2. **Windows Vista:**

Klik op de startknop en selecteer **Control Panel (Configuratiescherm)**.

Windows XP:

Klik op **Start** en selecteer **Control Panel (Configuratiescherm)**.

Windows 2000:

Klik op **Start**, wijs naar **Settings (Instellingen)** en klik vervolgens op **Control Panel (Configuratiescherm)**.

3. **Windows Vista:**

Klik op **Uninstall a program (Een programma verwijderen)** in de categorie **Program (Programma's)** en selecteer vervolgens **EPSON-printersoftware** in de lijst.

Windows XP en 2000:

Dubbelklik op het pictogram **Add/Remove Programs (Software)** en selecteer **EPSON-printersoftware** in de lijst.

4. **Windows Vista:**

Klik op **Uninstall/Change (Verwijderen/wijzigen)**.

Windows XP en 2000:

Klik op **Change/Remove (Wijzigen/Verwijderen)**.

5. Selecteer het pictogram van uw printer en klik op **OK**.

6. Klik op **OK** om de printerdriver te verwijderen.

De gebruikershandleiding verwijderen

Voor Windows

Opmerking:

- ❑ *Om in Windows Vista programma's te verwijderen, hebt u een administratoraccount en het bijbehorende wachtwoord nodig als u bent aangemeld als standaardgebruiker.*
- ❑ *Voor het verwijderen van software onder Windows XP meldt u zich aan met een beheerdersaccount.*
- ❑ *Voor het verwijderen van software onder Windows 2000 meldt u zich aan als gebruiker met beheerdersrechten (een gebruiker uit de groep Administrators).*

1. Zet de printer uit en maak de interfacekabel los.

2. Windows Vista:

Klik op de startknop en selecteer **Control Panel (Configuratiescherm)**.

Windows XP:

Klik op **Start** en selecteer **Control Panel (Configuratiescherm)**.

Windows 2000:

Klik op **Start**, wijs naar **Settings (Instellingen)** en klik vervolgens op **Control Panel (Configuratiescherm)**.

3. Windows Vista:

Klik op **Uninstall a program (Een programma verwijderen)** in de categorie **Programs (Programma's)**.

Windows XP en 2000:

Dubbelklik op het pictogram **Add or Remove Programs (Software)**.

4. Selecteer de **Manual (Handleiding)** van deze printer in de lijst.

5. Windows Vista:

Klik op **Uninstall/Change (Verwijderen/wijzigen)**.

Windows XP en 2000:

Klik op **Change/Remove (Wijzigen/Verwijderen)**.

6. Klik op **OK**.

Hoofdstuk 2

Papier gebruiken

Speciaal papier gebruiken

De meeste soorten gewoon papier zijn geschikt voor deze printer. Gecoat papier geeft echter het beste resultaat, omdat dit type papier minder inkt absorbeert.

Epson levert afdruk materiaal dat speciaal bedoeld is voor de inkt die in Epson-inkjetprinters wordt gebruikt. Dergelijk papier wordt aanbevolen voor een hoogwaardig resultaat.

➔ Zie "Papier, verbruiksgoederen, en opties" op pagina 166.

Lees voordat u het speciale afdruk materiaal van Epson in de printer laadt, de instructies op de verpakking. Houd bovendien rekening met de volgende punten.

Opmerking:

- ❑ *Plaats het afdruk materiaal met de afdrukzijde naar boven in de papierlade achteraan. De afdrukzijde is meestal witter of glanzender dan de achterkant van het papier. Zie de instructies bij het papier voor meer informatie. Bij sommige afdruk materialen is er een hoekje afgesneden om de juiste laadrichting aan te geven.*
- ❑ *Als het papier gekruld is, strijk het dan in tegenovergestelde richting glad voordat u het in de printer laadt. Als u afdrukt op gekruld papier kunnen er vegen ontstaan op de afdruk.*

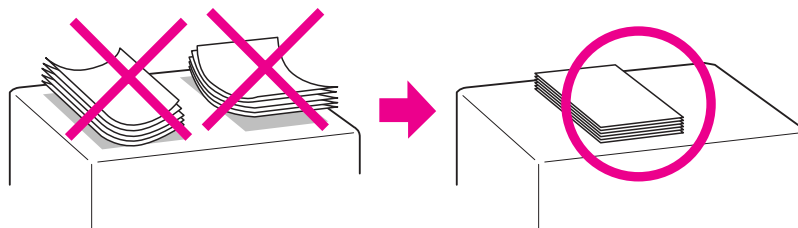

Opmerking voor Professional Flyer Paper:

- ❑ *Veeg water dat op de afdrukzijde terecht komt, af. Zorg ervoor dat de afdrukzijde hierbij niet gekreukt of bekrast raakt.*
- ❑ *Raak de afdrukzijde niet aan. Vocht- of zweetlekken kunnen de afdrukkwaliteit verminderen.*
- ❑ *Professional Flyer Paper is geschikt voor dubbelzijdig afdrukken. Voor dubbelzijdig afdrukken moet het papier manueel worden ingevoerd.*

- ❑ *Laat bij dubbelzijdig afdrukken de pas bedrukte zijde ongeveer 20 minuten drogen voordat u op de andere zijde afdrukt.*
- ❑ *Voor dubbelzijdig afdrukken wordt aangeraden eerst de zijde af te drukken waarvoor de kleinste inkthoeveelheid is vereist.*

Bij sommige afdrukpatronen kunnen de rollen sporen achterlaten op de zijde waarop wordt afgedrukt. Maak een proefafdruk en controleer het resultaat, voordat u verschillende vellen afdrukt.

- ❑ *Als in uw printeromgeving het uitgevoerde papier niet kan worden gestapeld, gebruikt u best de hulpuitvoerlade.*

Met de hulpuitvoerlade kunt u 50 eenzijdig bedrukte of 25 dubbelzijdig bedrukte vellen stapelen.

➔ *Zie “De hulpuitvoerlade opstellen voor Epson Professional Flyer Paper” op pagina 30.*

Laadcapaciteit van speciaal Epson-afdruk materiaal

In de tabel hierna krijgt u een overzicht van de laadcapaciteit voor speciaal papier en ander afdruk materiaal van Epson.

Papiercassette vooraan:

Afdruk materiaal	Laadcapaciteit
Epson Bright White Ink Jet Paper (Epson Inkjetpapier helderwit)	Maximaal 400 vellen

Papierlade achteraan:

Afdruk materiaal	Laadcapaciteit	
	Enkelzijdig afdrukken	Manueel dubbelzijdig afdrukken
Epson Bright White Ink Jet Paper (Epson Inktjetpapier helderwit)	Maximaal 100 vellen	Maximaal 70 vellen
Epson Professional Flyer Paper	Maximaal 70 vellen	Maximaal 50 vellen
Epson Photo Paper (Epson Fotopapier)	Maximaal 60 vellen	-
Epson Matte Paper-Heavyweight (Epson Mat papier zwaar)	Maximaal 20 vellen	-
Epson Double-Sided Matte Paper (Epson Mat papier dubbelzijdig)	Maximaal 1 vel	Maximaal 1 vel
Epson Photo Quality Ink Jet Paper (Epson Inktjetpapier fotokwaliteit)	Maximaal 100 vellen	-
Enveloppen	Maximaal 15 vellen	-

Opmerking:

Als het papier gekruld is, strijk het dan glad of krul het lichtjes in de tegenovergestelde richting om. De stapel papier mag niet boven de pijl (≡) aan de binnenzijde van de zijgeleider uitkomen.

Epson-fotopapier opslaan

Plaats ongebruikt papier meteen na het afdrukken terug in de verpakking. Bewaar de afdrukken in een hersluitbare plastic zak. Stel ze ook niet bloot aan hoge temperaturen, een vochtige omgeving of direct zonlicht.

Papier laden

Volg de onderstaande instructies om papier in het apparaat te laden:

In de papercassette vooraan

1. Trek de papercassette uit.

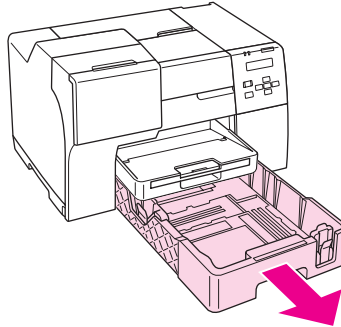

2. Verschuif de zijgeleiders met de knop ingedrukt tot op het formaat van het papier dat u wilt gebruiken.

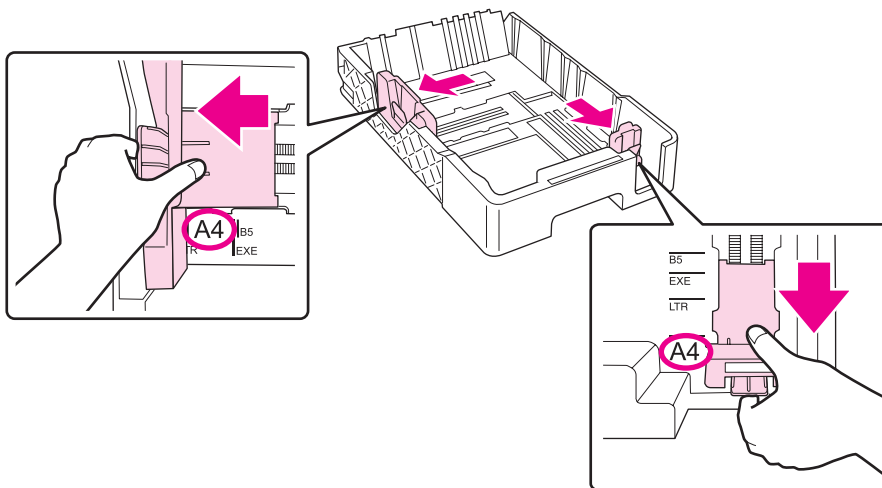

3. Waaier een stapel papier los en klop de stapel recht op een vlakke ondergrond om de randen gelijk te krijgen.

4. Laad het papier met de afdrukzijde naar beneden.

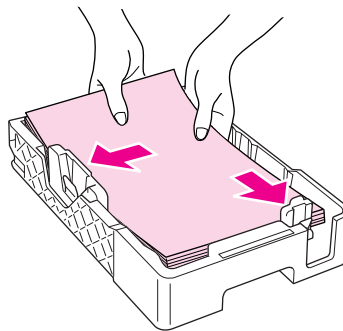

Opmerking:

Laad geen nieuw papier voordat het oude papier opgebruikt is. Mogelijk wordt het papier daardoor minder goed doorgevoerd.

5. Verschuif de zijgeleiders met de knop ingedrukt tot tegen het papier dat u wilt gebruiken.

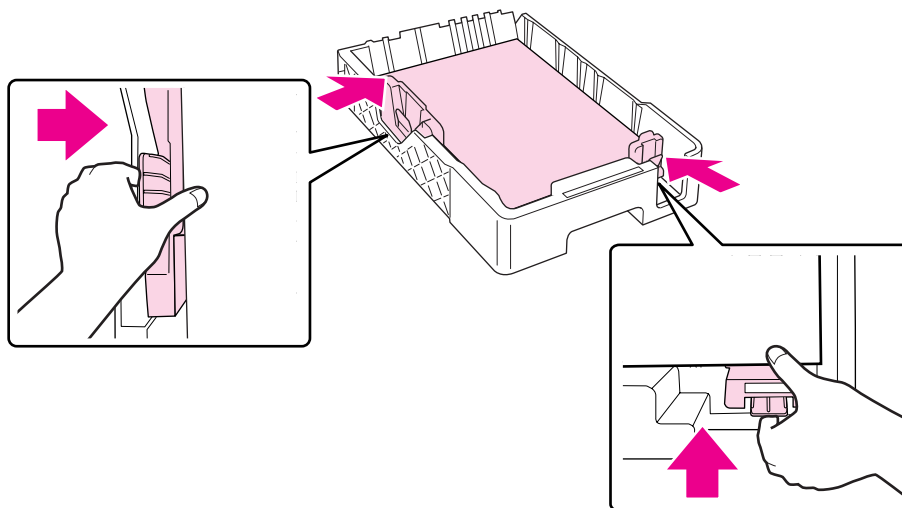

6. Plaats de cassette terug in de printer.

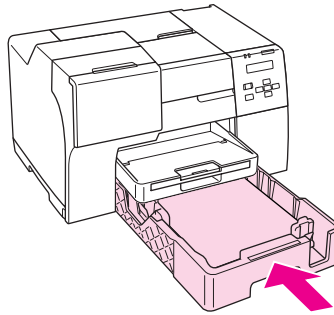

Opmerking:

- ❑ De papercassette mag hierbij niet worden geforceerd. Het papier kan erdoor vastlopen.
- ❑ Verplaats de zijgeleiders niet nadat u de papercassette hebt teruggeplaatst. Het papier kan erdoor vastlopen.

7. Schuif het verlengstuk uit en klap het open.

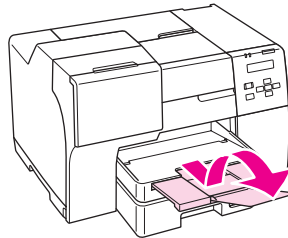

Opmerking:

- ❑ Zorg ervoor dat aan de voorkant van de printer voldoende ruimte is voor het papier dat uit de printer komt.
- ❑ De stapel papier mag niet boven de pijl (≡) aan de binnenzijde van de linkergeleider uitkomen.

In de papierlade achteraan

1. Klap de papiersteun open.

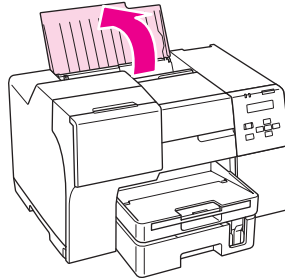

2. Schuif het verlengstuk uit en klap het open.

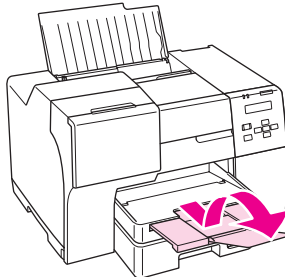

3. Schuif de linkergeleider naar links.

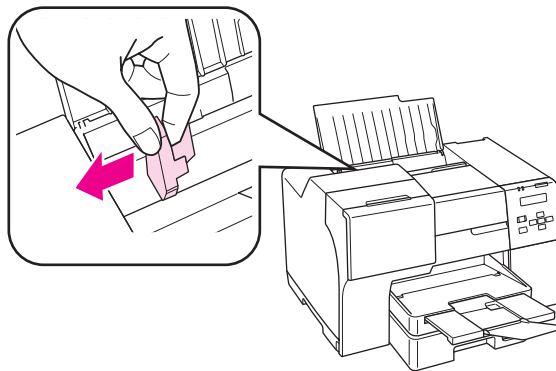

4. Waai een stapel papier los en klop de stapel recht op een vlakke ondergrond om de randen gelijk te krijgen.

5. Leg het papier met de afdrukzijde naar boven tegen de rechterkant van de papierlade. Schuif vervolgens de linkergeleider tot tegen het papier.

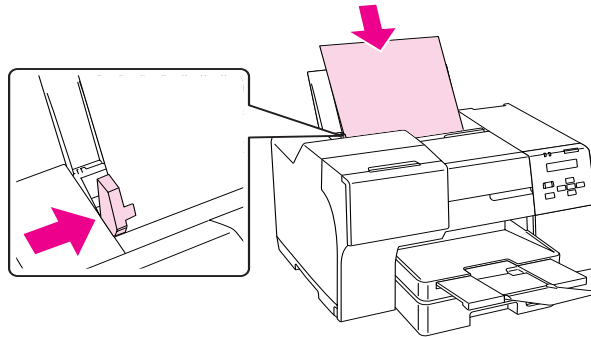

Opmerking:

- ❑ Zorg ervoor dat aan de voorkant van de printer voldoende ruimte is voor het papier dat uit de printer komt.
- ❑ Plaats papier altijd met de smalle kant eerst in de papierlade, ook als u in de afdrukstand *Liggend afdrukt*.
- ❑ Laad geen nieuw papier voordat het oude papier opgebruikt is. Mogelijk wordt het papier daardoor minder goed doorgevoerd.
- ❑ De stapel papier mag niet boven de pijl (≡) aan de binnenzijde van de linkergeleider uitkomen.

Enveloppen laden

Volg de onderstaande instructies om enveloppen in het apparaat te laden:

1. Klap de papiersteun open.

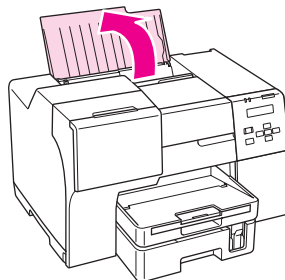

2. Schuif het verlengstuk uit en klap het open.

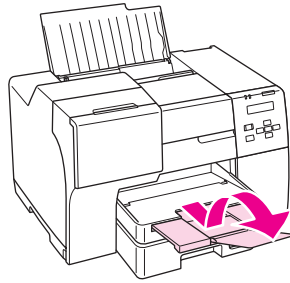

3. Schuif de linkergeleider naar links.

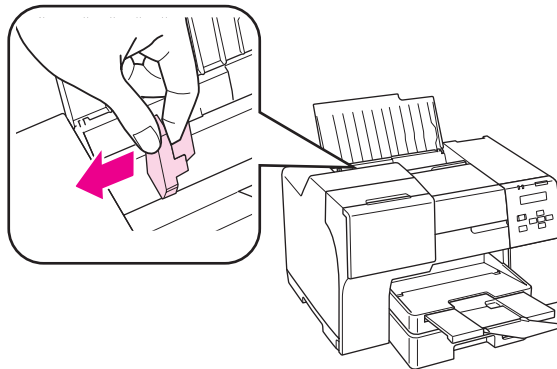

4. Leg enveloppen met de korte zijde eerst en met de klep naar beneden en naar links in de papiertoevoer. Schuif vervolgens de linkergeleider tot tegen de enveloppen.

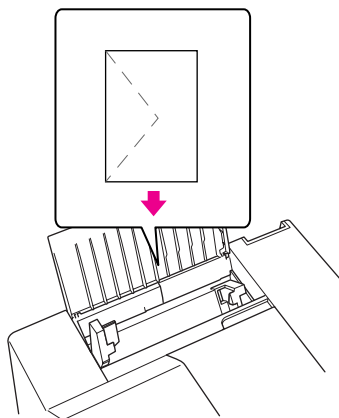

Opmerking:

- ❑ *De dikte van enveloppen en de mate waarin ze kunnen worden gevouwen varieert sterk. Als de stapel enveloppen in totaal meer dan 15 mm dik is, moet u de enveloppen goed platdrukken voordat u ze in het apparaat legt. Als de afdrukkwaliteit te wensen overlaat wanneer er een stapel enveloppen in het apparaat ligt, leg dan maar één envelop tegelijk in het apparaat.*
- ❑ *U kunt maximaal 15 enveloppen tegelijk in de papierlade laden.*
- ❑ *Gebruik geen gekrulde of gevouwen enveloppen.*
- ❑ *Druk de klep van de enveloppen eerst goed plat.*
- ❑ *Druk de zijde die als eerste in het apparaat gaat goed plat.*
- ❑ *Gebruik geen enveloppen die te dun zijn. Dunne enveloppen kunnen gaan krullen tijdens het afdrukken.*

Zie de volgende afdrukinstructies voor meer informatie.

➔ Zie "Op enveloppen afdrukken" op pagina 40.

De uitvoerlade opstellen

De uitvoerlade bevindt zich bovenaan op de papiercassette. Schuif de uitvoerlade uit en klap vervolgens de klep op de uitvoerlade open zodat uw afdrukken niet uit de printer kunnen glijden.

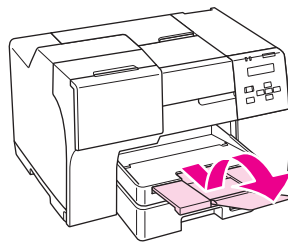

De hulpuiterlade opstellen voor Epson Professional Flyer Paper

Bij het afdrukken op Epson Professional Flyer Paper gebruikt u best de hulpuiterlade. Het gebruik van de hulpuiterlade wordt in het bijzonder aangeraden voor papier dat gekruld is en niet kan worden gestapeld. Volg de onderstaande instructies om de hulpuiterlade op te stellen.

1. Trek de uitvoerlade uit.

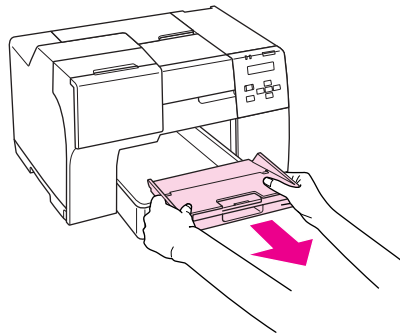

2. Schuif de hulpuitvoerlade uit tot u een klik hoort. De hulpuitvoerlade wordt hierdoor een beetje omhoog getild.

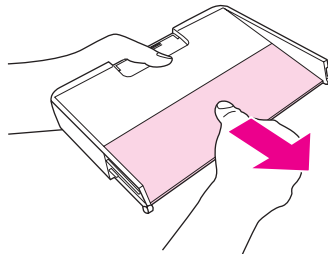

3. Plaats de uitvoerlade opnieuw in de printer.

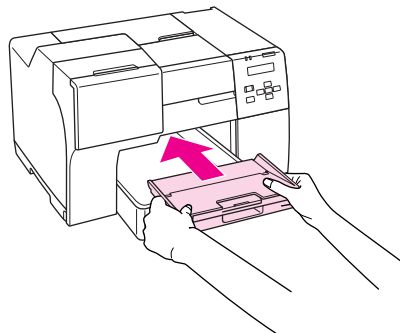

Opmerking:

Als u niet meer op Epson Professional Flyer Paper afdrukt, duwt u de hulpuitvoerlade terug in de beginpositie.

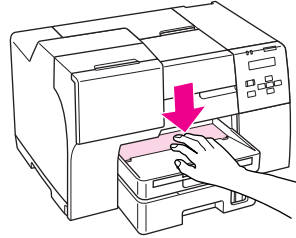

Het juiste papertype selecteren

De printer stelt zichzelf automatisch in op het afdruk materiaal dat u in de afdrukinstellingen opgeeft. Daarom is het zo belangrijk dat u altijd de juiste papiersoort instelt. Aan de hand van deze instelling weet de printer welk papier u gebruikt. De hoeveelheid inkt wordt daar automatisch aan aangepast. In de volgende tabel staan de instellingen die u kunt opgeven voor uw papier.

Papertype	Instelling
Gewoon papier	Plain papers (Gewoon papier)
Epson Bright White Ink Jet Plain Paper (Epson Gewoon inkjetpapier helderwit)	
Epson Professional Flyer Paper	Epson Professional Flyer
Epson Photo Paper (Epson Fotopapier)	Epson Photo
Epson Matte Paper-Heavyweight (Epson Mat papier zwaar)	Epson Matte
Epson Double-Sided Matte Paper (Epson Mat papier dubbelzijdig)	
Epson Photo Quality Ink Jet Paper (Epson Inkjetpapier fotokwaliteit)	Epson Photo Quality Ink Jet
Enveloppen	Envelope

Opmerking:

De beschikbaarheid van speciaal afdruk materiaal kan van land tot land verschillen. Raadpleeg de Epson-klantenservice voor informatie over de afdruk materialen die in uw regio verkrijgbaar zijn.

➔ Zie "Technische ondersteuning (website)" op pagina 154.

Hoofdstuk 3

Eenvoudig afdrukken

Inleiding

In dit gedeelte wordt uitleg gegeven over de verschillende afdrukprocedures.

Foto's afdrukken

Hier wordt uitgelegd hoe u foto's kunt afdrukken op papier van diverse soorten en maten.

➔ Zie "Foto's afdrukken" op pagina 34.



Webpagina's afdrukken

Hier wordt uitgelegd hoe u webpagina's zo kunt afdrukken dat ze precies op het vel papier passen zonder dat er aan de rechterzijde een deel van de pagina wegvalt.

➔ Zie "Webpagina's afdrukken" op pagina 36.



Documenten afdrukken

Hier wordt uitgelegd hoe u documenten kunt afdrukken op papier van diverse soorten en maten.
 ➔ Zie “Documenten afdrukken” op pagina 38.



Op enveloppen afdrukken

Hier wordt uitgelegd hoe u kunt afdrukken op enveloppen.
 ➔ Zie “Op enveloppen afdrukken” op pagina 40.

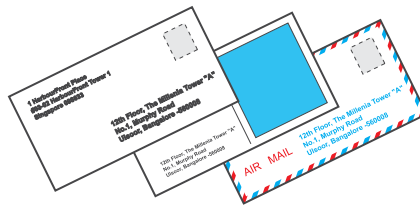

Foto's afdrukken



Het afdrukbestand voorbereiden

U moet het afbeeldingsbestand aanpassen aan het papierformaat. Als u in uw toepassing marges kunt instellen, zorg er dan voor dat deze marges binnen het afdrukgebied vallen.
 ➔ Zie “Afdrukbaar gebied” op pagina 170.

Papier laden

Raadpleeg het hierna genoemde gedeelte voor meer informatie over het laden van papier.

➔ Zie “Papier laden” op pagina 23.

Raadpleeg het hierna genoemde gedeelte bij gebruik van speciaal Epson-afdruk materiaal.

➔ Zie “Speciaal papier gebruiken” op pagina 21.

Printerinstellingen voor Windows

Volg de onderstaande instructies om de juiste printerinstellingen op te geven.

1. Open de printerinstellingen.

➔ Zie “De printerdriver voor Windows openen” op pagina 15.

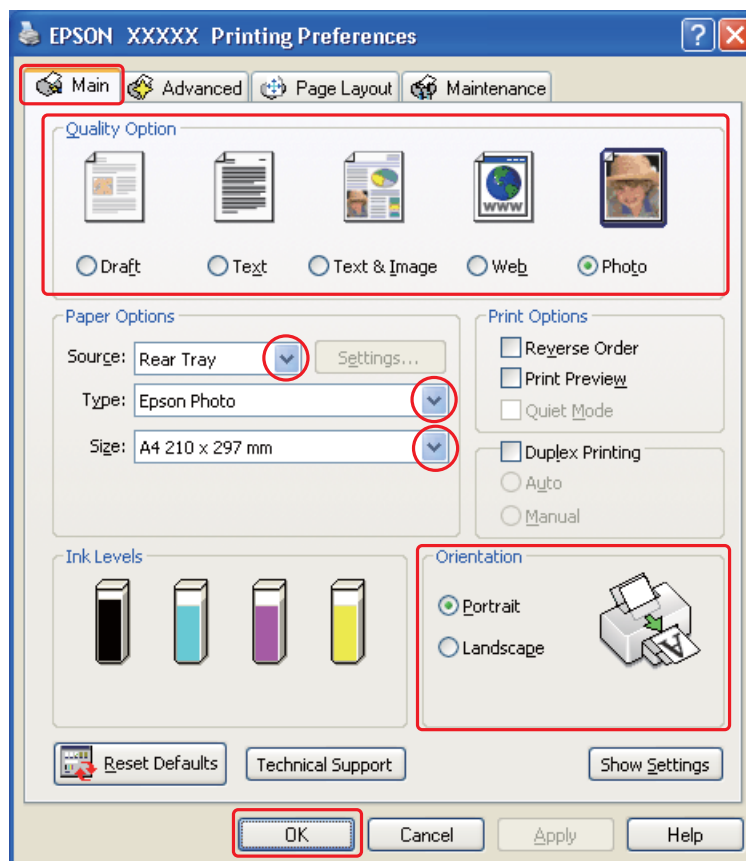

2. Klik op het tabblad **Main (Hoofdgroep)** en selecteer **Photo (Foto)** onder Quality Option (Kwaliteitoptie).
3. Selecteer de papierbron onder Source (Bron).
4. Selecteer het gewenste Type.
➔ Zie "Het juiste papiertype selecteren" op pagina 32.
5. Selecteer de juiste instelling voor Size (Formaat). U kunt ook een aangepast papierformaat definiëren. Zie de online Help voor meer informatie.
6. Selecteer **Portrait (Staand)** (verticaal) of **Landscape (Liggend)** (horizontaal) om de afdrukstand van het document op het papier op te geven.
7. Klik op **OK** om het venster met printerinstellingen te sluiten.

Maak na het opgeven van de bovenstaande instellingen eerst één proefafdruk en controleer het resultaat, voordat u grote hoeveelheden afdrukt.

Webpagina's afdrukken

Papier laden

Raadpleeg het hierna genoemde gedeelte voor meer informatie over het laden van papier.

➔ Zie "Papier laden" op pagina 23.

Raadpleeg het hierna genoemde gedeelte bij gebruik van speciaal Epson-afdruk materiaal.

➔ Zie "Speciaal papier gebruiken" op pagina 21.

Werken met EPSON Web-To-Page

Met EPSON Web-To-Page kunt u eenvoudig webpagina's afdrukken, waarbij de pagina's bij het afdrukken automatisch worden aangepast aan de breedte van het geselecteerde papier.

Opmerking:

Deze software is niet beschikbaar voor Windows Vista en XP x64.

Opmerking voor gebruikers van Windows Internet Explorer 7:

Het passend afdrukken van webpagina's op uw papierformaat is een standaardfunctie in Windows Internet Explorer 7.

1. Open in Internet Explorer de webpagina die u wilt afdrukken.

Als u EPSON Web-To-Page hebt geïnstalleerd, wordt de werkbalk van EPSON Web-To-Page weergegeven in het Internet Explorer-venster.

2. Klik op de knop **Print (Afdrukken)** op de werkbalk. Het venster Print (Afdrukken) wordt weergegeven.

Opmerking:

Als u een voorbeeld van de lay-out van uw afdruk wilt bekijken, klikt u op de knop **Preview (Voorbeeld)** op de werkbalk.

3. Rechtsklik op het printerpictogram en kies **Printing Preferences (Voorkeursinstellingen voor afdrukken)** in Windows XP en 2000.

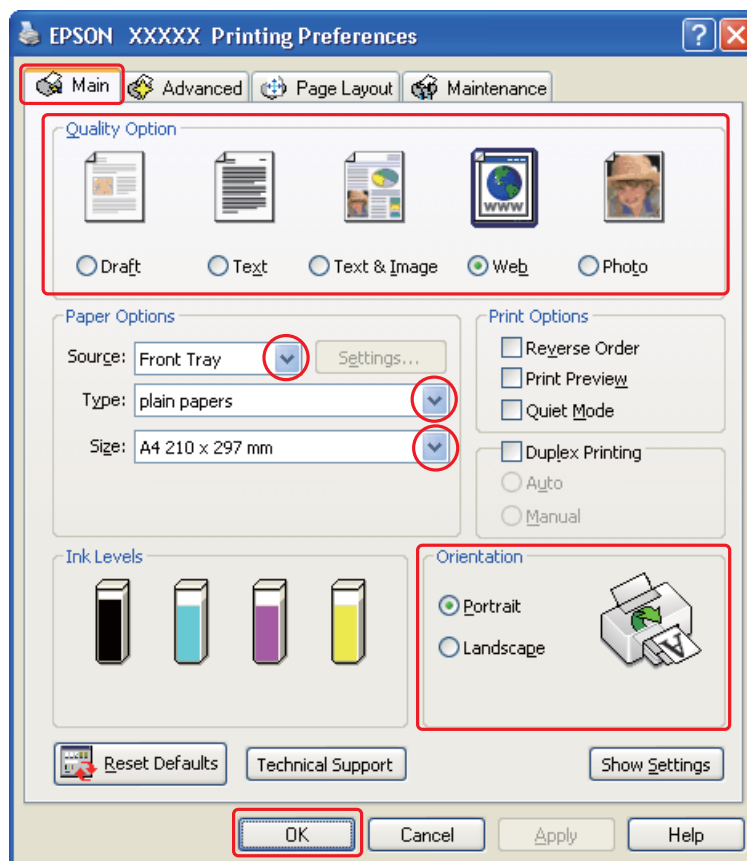

4. Klik op het tabblad **Main (Hoofdgroep)** en selecteer **Web (Internet)** onder Quality Option (Kwaliteitoptie).
5. Selecteer de papierbron onder Source (Bron).
6. Selecteer het gewenste Type.
➔ Zie “Het juiste papiertype selecteren” op pagina 32.
7. Selecteer de juiste instelling voor Size (Formaat). U kunt ook een aangepast papierformaat definiëren. Zie de online Help voor meer informatie.
8. Selecteer **Portrait (Staand)** (verticaal) of **Landscape (Liggend)** (horizontaal) om de afdrukstand van het document op het papier op te geven.
9. Klik op **OK** om het venster met printerinstellingen te sluiten.
10. Druk de pagina af.

Documenten afdrukken



Papier laden

Raadpleeg het hierna genoemde gedeelte voor meer informatie over het laden van papier.

➔ Zie “Papier laden” op pagina 23.

Raadpleeg het hierna genoemde gedeelte bij gebruik van speciaal Epson-afdruk materiaal.

➔ Zie “Speciaal papier gebruiken” op pagina 21.

Printerinstellingen voor Windows

1. Open het bestand dat u wilt afdrukken.
2. Open de printerinstellingen.
 - ➔ Zie “De printerdriver voor Windows openen” op pagina 15.

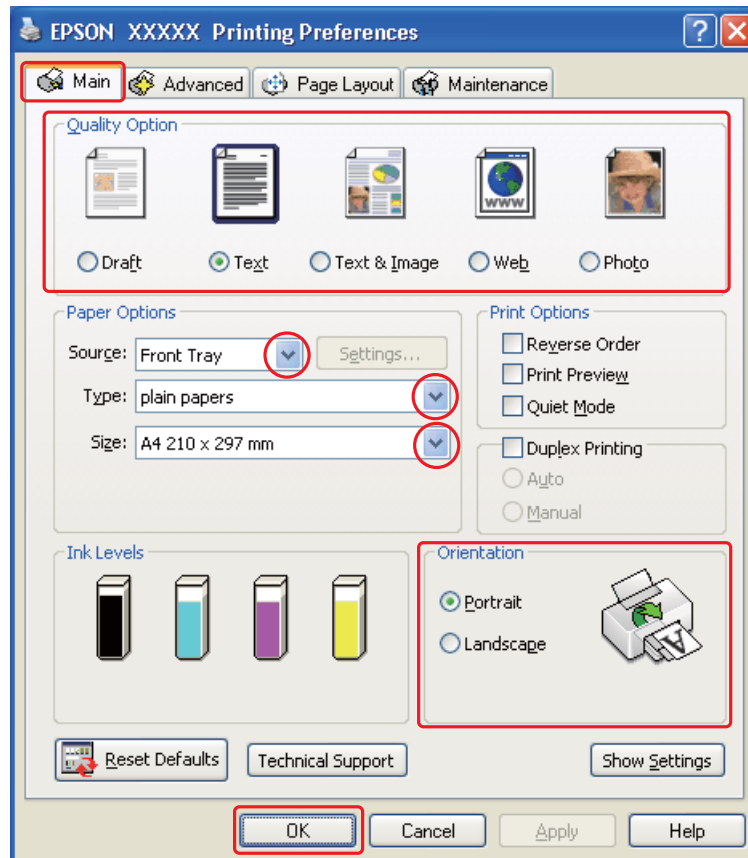

3. Klik op het tabblad **Main (Hoofdgroep)** en selecteer een van de volgende instellingen bij Quality Option (Kwaliteitoptie):
 - Draft (Concept)** voor snelle afdrucken met een lagere afdrukkwaliteit
 - Text (Tekst)** voor documenten met uitsluitend tekst op een hogere tekstkwaliteit
 - Text & Image (Tekst & Afbeelding)** voor documenten met tekst en afbeeldingen in een hogere kwaliteit
4. Selecteer de papierbron onder Source (Bron).

5. Selecteer het gewenste Type.
 - ➔ Zie “Het juiste papiertype selecteren” op pagina 32.
6. Selecteer de juiste instelling voor Size (Formaat). U kunt ook een aangepast papierformaat definiëren. Zie de online Help voor meer informatie.
7. Selecteer **Portrait (Staand)** (verticaal) of **Landscape (Liggend)** (horizontaal) om de afdrukstand van het document op het papier op te geven.
8. Klik op **OK** om het venster met printerinstellingen te sluiten.
9. Druk het bestand af.

Op enveloppen afdrukken

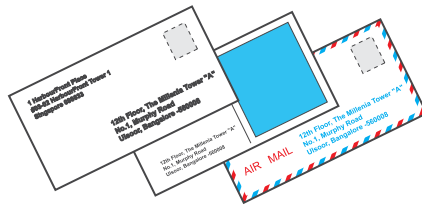

Enveloppen laden

Raadpleeg het hierna genoemde gedeelte voor meer informatie over het laden van enveloppen.

➔ Zie “Enveloppen laden” op pagina 28.

Raadpleeg het hierna genoemde gedeelte voor meer informatie over het afdrukgebied.

➔ Zie “Afdrukbaar gebied” op pagina 170.

Printerinstellingen voor Windows

1. Open de printerinstellingen.

➔ Zie “De printerdriver voor Windows openen” op pagina 15.

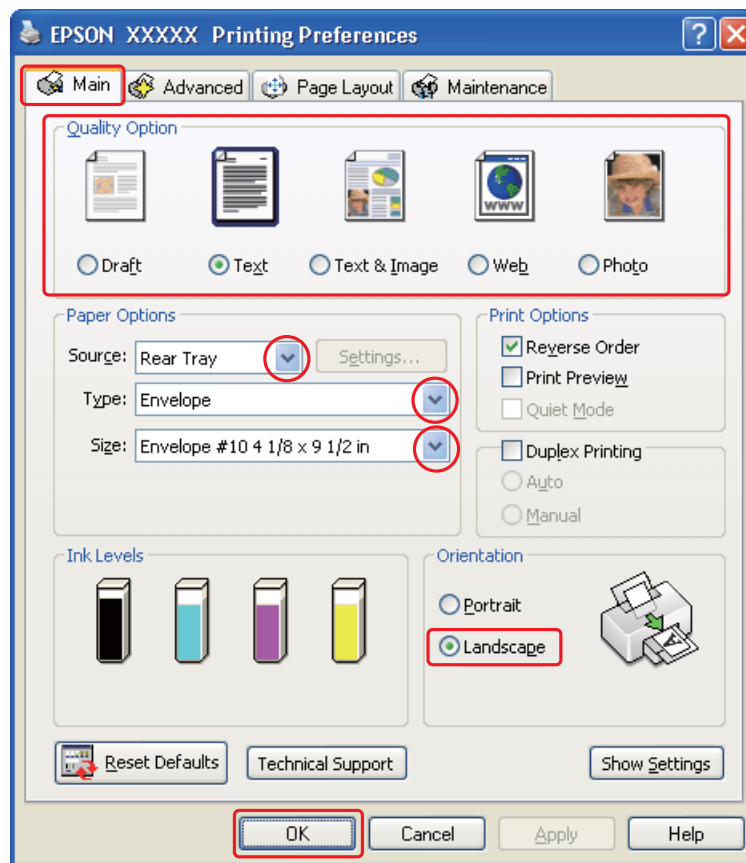

2. Klik op het tabblad **Main (Hoofdgroep)** en selecteer een van de volgende instellingen bij Quality Option (Kwaliteitoptie):
 - Text (Tekst)** voor de meeste enveloppen
 - Text & Image (Tekst & Afbeelding)** voor het afdrukken van afbeeldingen op de envelop
3. Selecteer **Rear Tray (Achterste lade)** als bron onder Source (Bron).
4. Selecteer **Envelope (Enveloppe)** als Type afdruk materiaal.
5. Selecteer het gewenste envelopformaat bij Size (Formaat). U kunt ook een aangepast formaat definiëren. Zie de online Help voor meer informatie.
6. Selecteer **Landscape (Liggend)** bij Orientation (Afdrukstand).
7. Klik op **OK** om het venster met printerinstellingen te sluiten.

- Druk af op de envelop.

Afdrukken annuleren

U kunt het afdrukken annuleren op de hierna beschreven manieren.

De printerknop gebruiken

Voor gebruikers van de B-500DN

Druk op de knop  **Cancel (Annuleren)** om een lopende afdruktaak te annuleren.

Voor gebruikers van de B-300

Druk op de knop  **Paper/Cancel (Papier/Annuleren)** om een lopende afdruktaak te annuleren.

Voor Windows

Op het moment waarop u begint af te drukken, verschijnt het venster met de voortgangsbalk op het scherm van uw computer.

Klik op de knop **Stop (Stoppen)** om het afdrukken te annuleren.

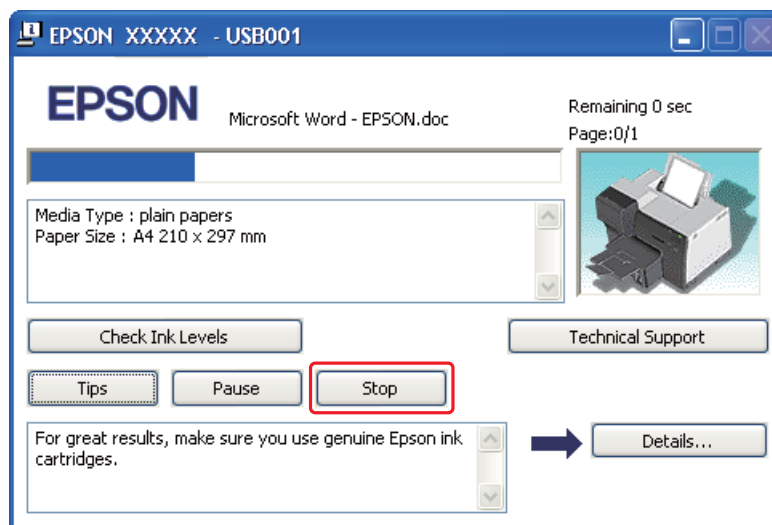

Hoofdstuk 4

Afdrukken met speciale lay-outopties

Inleiding

U kunt afdrukken met uiteenlopende lay-outs voor speciale afdruktaken, zoals het afdrukken van boekjes en posters.

Dubbelzijdig afdrukken (alleen Windows)

Hiermee kunt u beide zijden van het papier bedrukken.

➔ Zie "Dubbelzijdig afdrukken" op pagina 46.

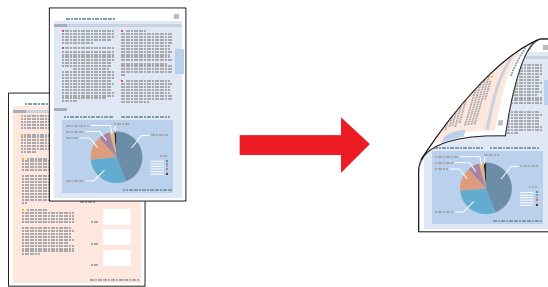

Volledige pagina afdrukken

Hiermee kunt u een document automatisch vergroten of verkleinen en zo aanpassen aan het papierformaat dat in de printerdriver is geselecteerd.

➔ Zie "Volledige pagina afdrukken" op pagina 61.

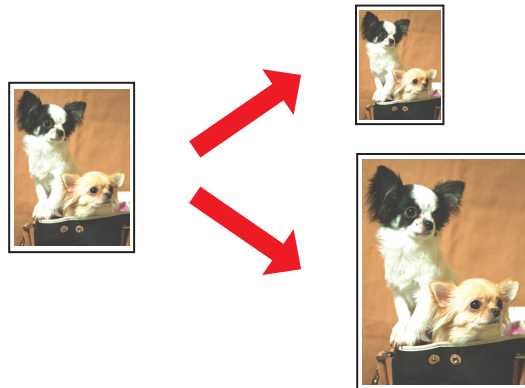

Meerdere pagina's op één vel papier afdrukken

Hiermee kunt u twee of vier pagina's afdrukken op één vel papier.

➔ Zie "Meerdere pagina's op één vel papier afdrukken" op pagina 64.

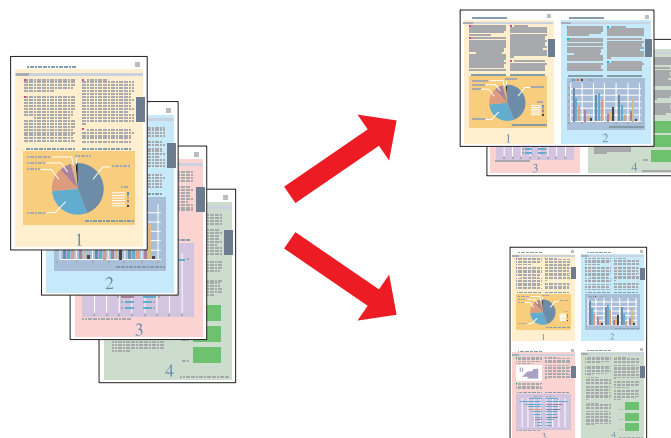

Poster afdrukken (alleen Windows)

Hiermee kunt u één pagina van uw document afdrukken op 4, 9 of 16 vellen papier. Vervolgens plakt u de vellen aan elkaar om er een poster van te maken.

➔ Zie "Posters afdrukken" op pagina 67.

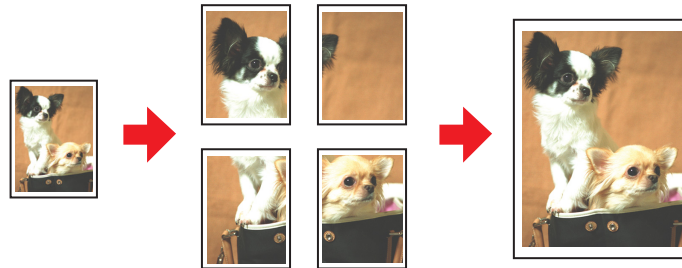

Watermerk afdrukken (alleen Windows)

Hiermee kunt u op elke pagina een tekst of afbeelding afdrukken als watermerk.

➔ Zie “Watermerk afdrukken” op pagina 73.

Zo kunt u bijvoorbeeld het woord “Vertrouwelijk” afdrukken op belangrijke documenten.



Dubbelzijdig afdrukken

Er kan op twee manieren dubbelzijdig worden afgedrukt: standaard en om een gevouwen boekje te maken.

Met de standaardinstelling kunt u de oneven pagina's eerst afdrukken. Wanneer deze pagina's zijn afgedrukt, legt u ze opnieuw in de printer zodat de even pagina's kunnen worden afgedrukt op de andere zijde van het papier.

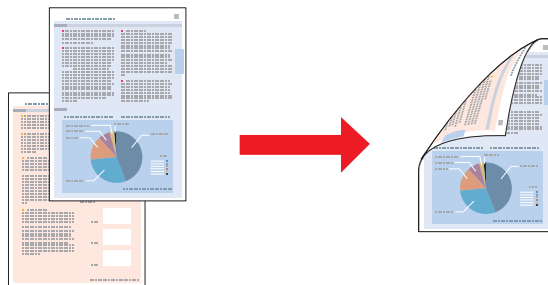

Met de instelling *Gevouwen boekje* kunt u enkel gevouwen boekjes maken. De pagina's die (na het vouwen) aan de buitenkant komen, worden eerst afgedrukt. De pagina's voor de binnenzijde van het boekje kunnen dan worden afgedrukt nadat het papier opnieuw in de printer is gelegd (zie illustratie).

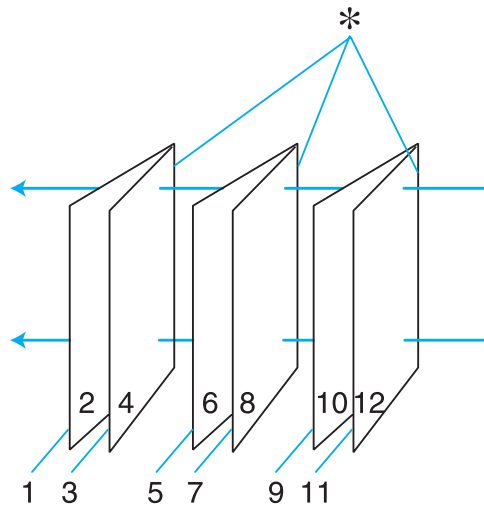

Enkel gevouwen boekje

*: Bindkant

Een boekje kan worden gemaakt door pagina 1 en 4 op het eerste vel, pagina 5 en 8 op het tweede vel en pagina 9 en 12 op het derde vel papier af te drukken.

Nadat deze vellen opnieuw in de papierlade zijn gelegd, kunt u pagina 2 en 3 afdrukken op de achterzijde van het eerste vel papier, pagina 6 en 7 op de achterzijde van het tweede vel en pagina 10 en 11 op de achterzijde van het derde vel papier.

Het resultaat kan vervolgens worden gevouwen en samengebonden tot een boekje.

Opmerking:

- Afhankelijk van het papier kan een stapel van maximaal 30 vellen in de papierlade worden geplaatst voor dubbelzijdig afdrukken.*
- Gebruik alleen papier dat geschikt is om dubbelzijdig te worden bedrukt. Anders kan het resultaat sterk tegenvallen.*
- Afhankelijk van het papier en de hoeveelheid inkt die wordt gebruikt om tekst en afbeeldingen af te drukken, kan de inkt vlekken veroorzaken op de andere zijde van het papier.*
- Bij dubbelzijdig afdrukken kunnen vlekken ontstaan.*

Standaard dubbelzijdig afdrukken

Automatisch dubbelzijdig afdrukken (met de duplexeenheid)

Voer de volgende stappen uit om met de duplexer oneven pagina's op de ene kant van het vel af te drukken en even pagina's op de andere.

Opmerking:

Automatisch dubbelzijdig afdrukken ondersteunt alleen gewoon papier.

1. Open de printerinstellingen.

➔ Zie "De printerdriver voor Windows openen" op pagina 15.

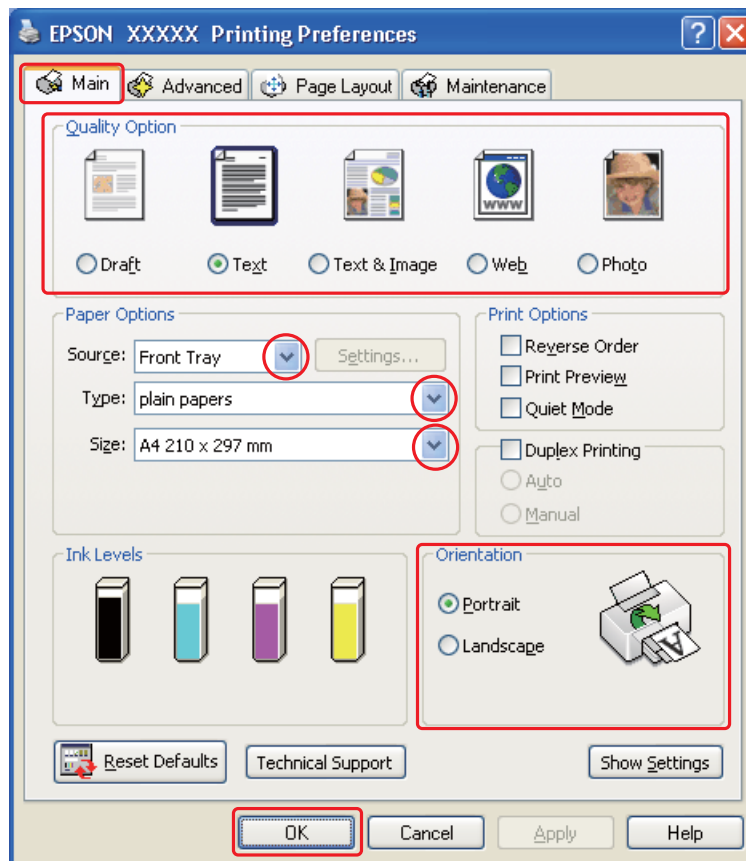

2. Klik op het tabblad **Main (Hoofdgroep)** en selecteer een van de volgende instellingen bij Quality Option (Kwaliteitoptie):
 - Draft (Concept)** voor snelle afdrukken met een lagere afdrukkwaliteit
 - Text (Tekst)** voor pagina's met uitsluitend tekst
 - Text & Image (Tekst & Afbeelding)** voor pagina's met tekst en afbeeldingen in een hogere kwaliteit
 - Web (Internet)** voor webpagina's
 - Photo (Foto)** voor een goede kwaliteit en snelheid
3. Selecteer de papierbron onder Source (Bron).
4. Selecteer **plain papers (Gewoon papier)** onder Type.
 - ➔ Zie "Het juiste papiertype selecteren" op pagina 32.
5. Selecteer de juiste instelling voor Size (Formaat).
6. Selecteer **Portrait (Staand)** (verticaal) of **Landscape (Liggend)** (horizontaal) om de afdrukstand van het document op het papier op te geven.

7. Klik op het tabblad **Page Layout (Paginalay-out)** en schakel het selectievakje **Duplex Printing (Dubbelzijdig afdrukken)** in.

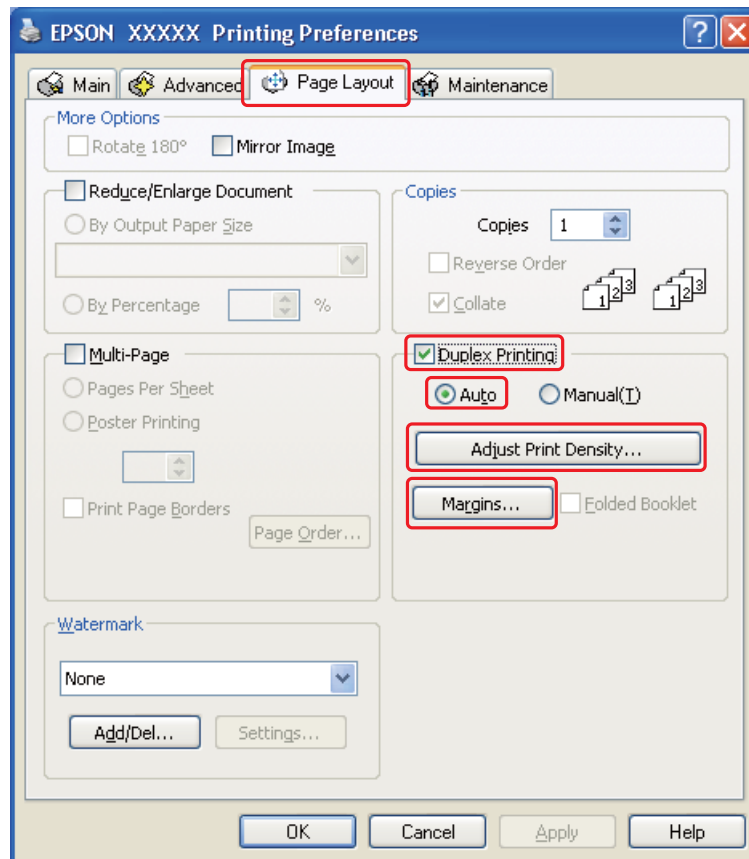

8. Selecteer **Auto** om de functie Automatisch dubbelzijdig afdrukken te gebruiken.

9. Klik op **Adjust Print Density (Afdrukdichtheid aanpassen)** om het venster Print Density Adjustment (Afdrukdichtheid aanpassen) te openen.

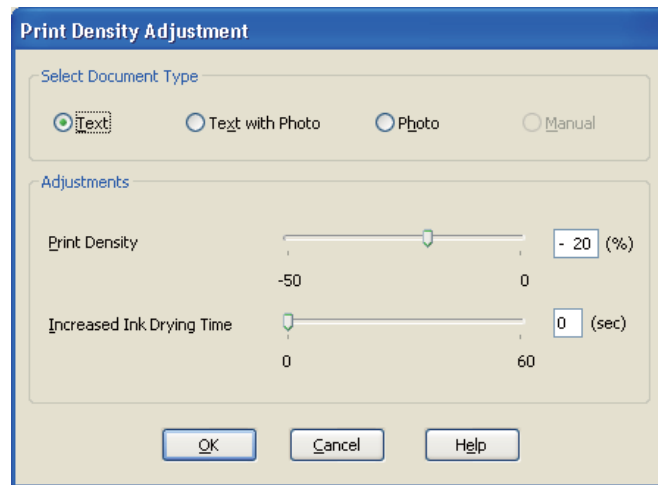

10. Selecteer het documenttype onder Select Document Type (Documenttype selecteren).
11. Geef de Print Density (Afdrukdichtheid) en Increased Ink Drying Time (Langere droogtijd) op onder Adjustments (Aanpassingen).

Opmerking:

Als u op beide zijden van het papier foto's afdrukt met een hoge dichtheid, verlaag dan de afdrukdichtheid en verhoog tegelijkertijd de droogtijd om een fijnere afdruk te verkrijgen.

12. Klik op **OK** om terug te keren naar het venster Page Layout (Paginalay-out).
13. Klik op **Margins (Marges)** om het dialoogvenster Margins (Marges) te openen.

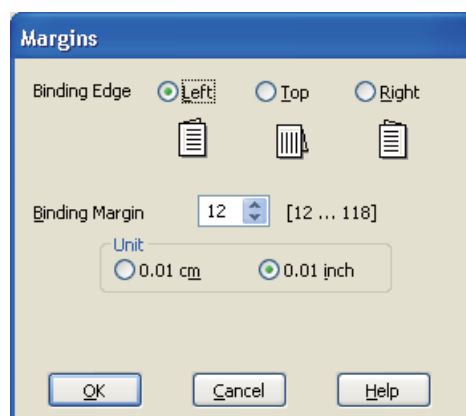

14. Geef de rand aan waar het papier wordt gebonden. U kunt kiezen uit **Left (Links)**, **Top (Boven)** en **Right (Rechts)**.
15. Kies **cm** of **inch** bij Unit (Eenheden). Geef vervolgens de breedte van de rugmarge op. U kunt een breedte invoeren van 0,3 cm tot 3,0 cm of van 0,12 inch tot 1,18 inch.

Opmerking:

De werkelijke rugmarge kan afwijken van de opgegeven instellingen. Dit hangt af van de toepassing waarmee u werkt. Probeer daarom eerst een paar vellen uit om te zien wat het resultaat zal zijn, voordat u de volledige afdruktaak afdrukt.

16. Klik op **OK** om terug te keren naar het venster Page Layout (Paginalay-out). Klik op **OK** om de instellingen op te slaan.
17. Laad papier in de printer en geef uw toepassing de opdracht om af te drukken.
➔ Zie "Papier laden" op pagina 23.

Opmerking:

Trek het papier niet uit de printer terwijl het papier nog wordt uitgevoerd en de printer niet klaar is.

Manueel dubbelzijdig afdrukken

Voer de volgende stappen uit om de oneven pagina's op de ene kant van het vel af te drukken en de even pagina's op de andere kant.

1. Open de printerinstellingen.

➔ Zie “De printerdriver voor Windows openen” op pagina 15.

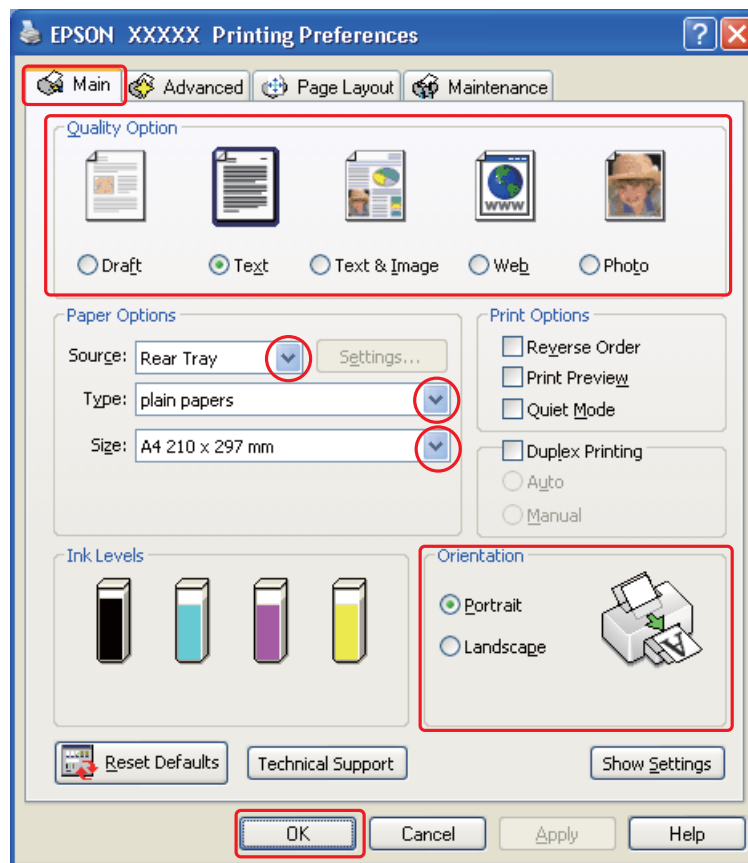

2. Klik op het tabblad **Main (Hoofdgroep)** en selecteer een van de volgende instellingen bij Quality Option (Kwaliteitoptie):
 - Draft (Concept)** voor snelle afdrucken met een lagere afdrukkwaliteit
 - Text (Tekst)** voor pagina's met uitsluitend tekst
 - Text & Image (Tekst & Afbeelding)** voor pagina's met tekst en afbeeldingen in een hogere kwaliteit
 - Web (Internet)** voor webpagina's
 - Photo (Foto)** voor een goede kwaliteit en snelheid
3. Selecteer **Rear Tray (Achterste lade)** als bron onder Source (Bron).
4. Selecteer het gewenste Type.

- ➔ Zie “Het juiste papiertype selecteren” op pagina 32.
5. Selecteer de juiste instelling voor Size (Formaat).
 6. Selecteer **Portrait (Staand)** (verticaal) of **Landscape (Liggend)** (horizontaal) om de afdrukstand van het document op het papier op te geven.
 7. Klik op het tabblad **Page Layout (Paginalay-out)** en schakel het selectievakje **Duplex Printing (Dubbelzijdig afdrukken)** in.

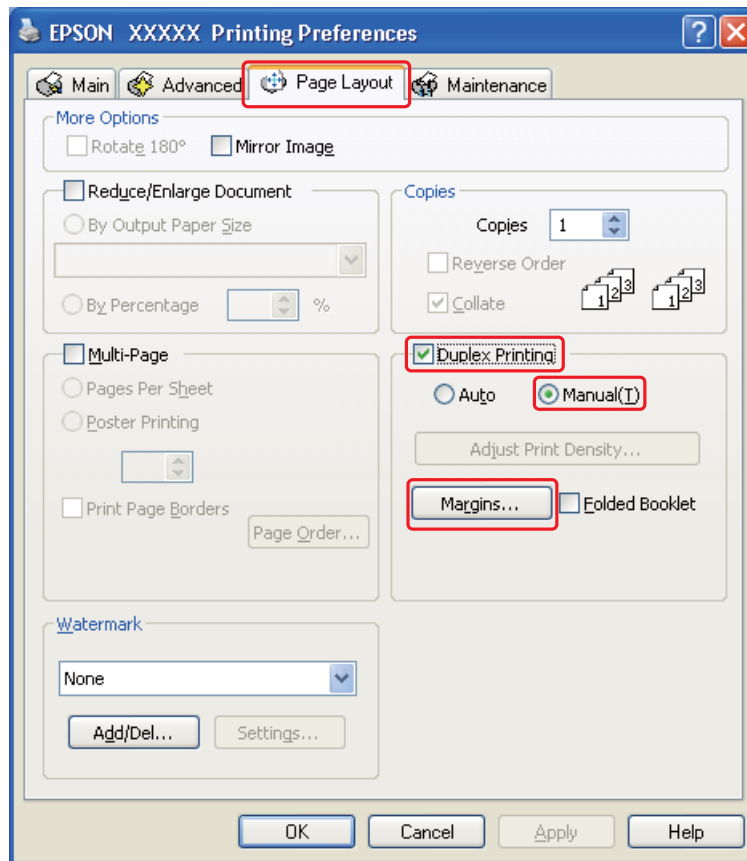

8. Selecteer **Manual (Manueel)** om de functie Manueel dubbelzijdig afdrukken te gebruiken.

9. Klik op **Margins (Marges)** om het dialoogvenster Margins (Marges) te openen.

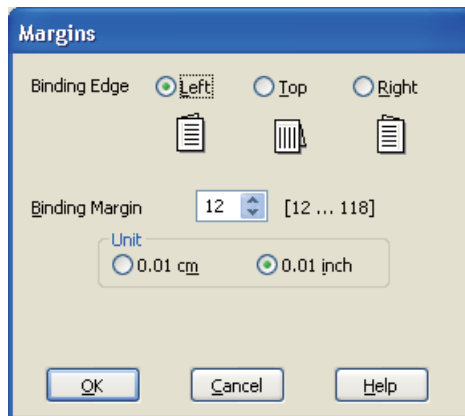

10. Geef de rand aan waar het papier wordt gebonden. U kunt kiezen uit **Left (Links)**, **Top (Boven)** en **Right (Rechts)**.
11. Kies **cm** of **inch** bij Unit (Eenheden). Geef vervolgens de breedte van de rugmarge op. U kunt een breedte invoeren van 0,3 cm tot 3,0 cm of van 0,12 inch tot 1,18 inch.

Opmerking:

De werkelijke rugmarge kan afwijken van de opgegeven instellingen. Dit hangt af van de toepassing waarmee u werkt. Probeer daarom eerst een paar vellen uit om te zien wat het resultaat zal zijn, voordat u de volledige afdruktaak afdrukt.

12. Klik op **OK** om terug te keren naar het venster Page Layout (Paginalay-out). Klik op **OK** om de instellingen op te slaan.
13. Leg papier in de papierlade achteraan en geef uw toepassing de opdracht om af te drukken. Terwijl de oneven pagina's worden afgedrukt, worden de instructies weergegeven voor het produceren van de even pagina's.
- ➔ Zie "Papier laden" op pagina 23.
14. Volg de instructies op het scherm om het papier opnieuw in de printer te leggen.

Opmerking:

- ❑ *Door de hoeveelheid inkt die wordt gebruikt, kan het papier tijdens het afdrukken gaan krullen. Als dit gebeurt, moet u de vellen een beetje in de omgekeerde richting voorkrullen voordat u ze opnieuw in het apparaat legt.*
- ❑ *Maak de stapel weer mooi recht door het papier met de rand op een harde, vlakke ondergrond te tikken voordat u de stapel opnieuw in het apparaat legt.*

- ❑ *Volg de instructies wanneer u de afdrukken opnieuw in de printer legt. Anders kan het papier vastlopen of kan de rugmarge verkeerd uitvallen.*
- ❑ *Raadpleeg het hierna genoemde gedeelte wanneer het papier vastloopt.*
 - ➔ *Zie "Vastgelopen papier" op pagina 137.*

15. Wanneer het papier opnieuw in het apparaat ligt, klikt u op **Resume (Hervatten)** om de even pagina's af te drukken.

Gevouwen boekje dubbelzijdig afdrukken

Manueel dubbelzijdig afdrukken

Volg de onderstaande instructies om een gevouwen boekje te maken.

Opmerking:

Dubbelzijdig afdrukken voor een gevouwen boekje is alleen beschikbaar bij manueel dubbelzijdig afdrukken.

1. Open de printerinstellingen.

➔ Zie “De printerdriver voor Windows openen” op pagina 15.

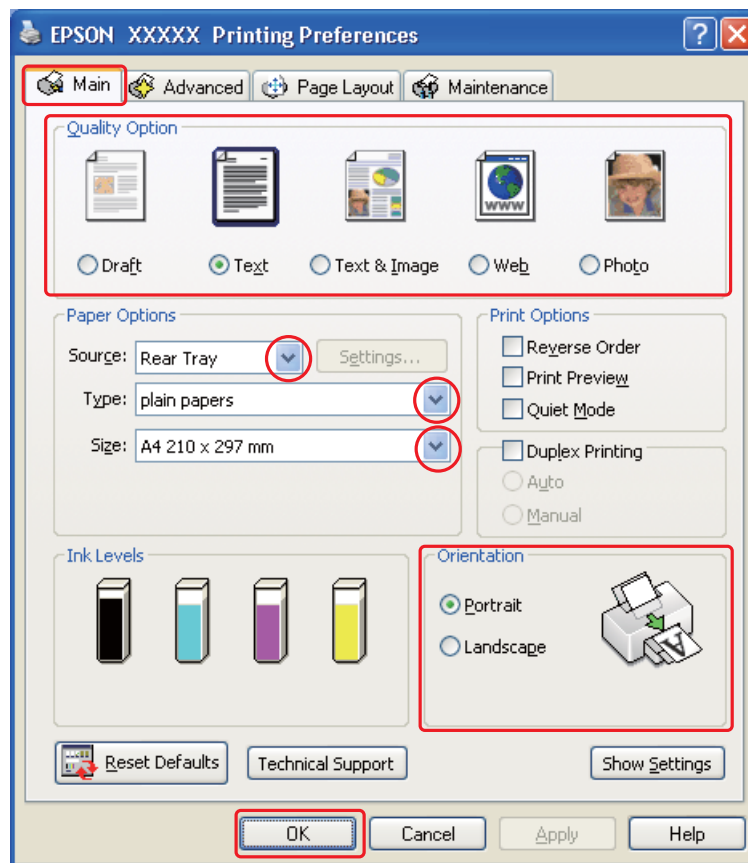

2. Klik op het tabblad **Main (Hoofdgroep)** en selecteer een van de volgende instellingen bij Quality Option (Kwaliteitoptie):
 - Draft (Concept)** voor snelle afdrukken met een lagere afdrukkwaliteit
 - Text (Tekst)** voor pagina's met uitsluitend tekst
 - Text & Image (Tekst & Afbeelding)** voor pagina's met tekst en afbeeldingen in een hogere kwaliteit
 - Web (Internet)** voor webpagina's
 - Photo (Foto)** voor een goede kwaliteit en snelheid
3. Selecteer **Rear Tray (Achterste lade)** als bron onder Source (Bron).
4. Selecteer het gewenste Type.
 - ➔ Zie "Het juiste papiertype selecteren" op pagina 32.
5. Selecteer de juiste instelling voor Size (Formaat).
6. Selecteer **Portrait (Staand)** (verticaal) of **Landscape (Liggend)** (horizontaal) om de afdrukstand van het document op het papier op te geven.

7. Klik op het tabblad **Page Layout (Paginalay-out)** en schakel het selectievakje **Duplex Printing (Dubbelzijdig afdrukken)** in. Selecteer vervolgens **Manual (Manueel)** en schakel het selectievakje **Folded Booklet (Gevouwen boekje)** in.

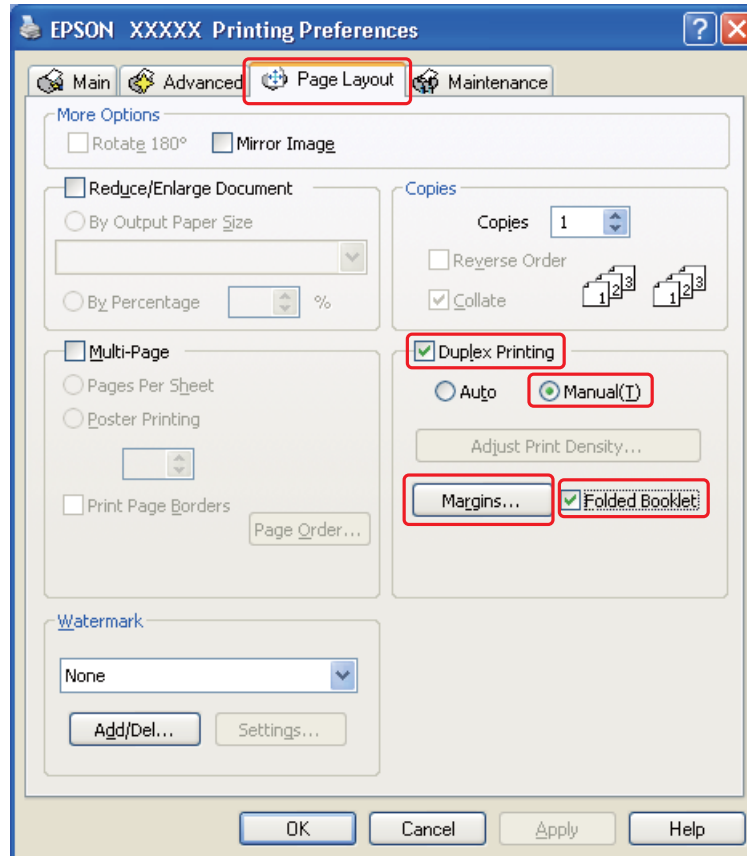

8. Klik op **Margins (Marges)** om het dialoogvenster Margins (Marges) te openen.

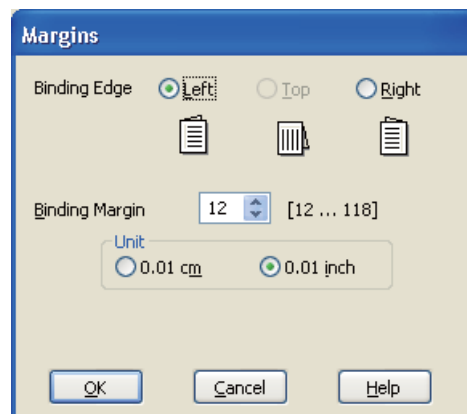

9. Geef de rand aan waar het papier wordt gebonden. U kunt kiezen uit **Left (Links)**, **Top (Boven)** en **Right (Rechts)**.

Opmerking:

Wanneer **Portrait (Staand)** is geselecteerd als Orientation (Afdrukstand), kunt u kiezen uit **Left (Links)** en **Right (Rechts)**. **Top (Boven)** kan worden gebruikt wanneer **Landscape (Liggend)** is geselecteerd als Orientation (Afdrukstand).

10. Kies **cm** of **inch** bij Unit (Eenheden). Geef de breedte van de rugmarge op.

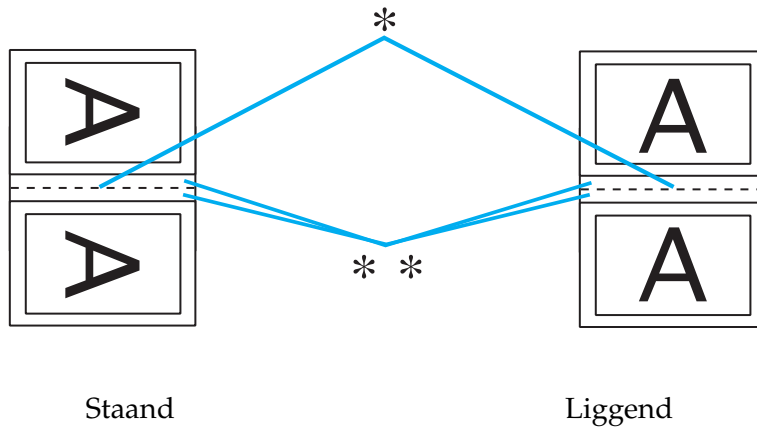

* : Vouwrand

** : Marge

U kunt een breedte invoeren van 0,3 cm tot 3,0 cm of van 0,12 inch tot 1,18 inch. De opgegeven breedte wordt gebruikt voor beide zijden van de vouw. Als u bijvoorbeeld 1 cm opgeeft, wordt in werkelijkheid een marge van 2 cm gebruikt (1 cm aan beide zijden van de vouw).

11. Klik op **OK** om terug te keren naar het venster Page Layout (Paginalay-out). Klik op **OK** om de instellingen op te slaan.
12. Leg papier in de papierlade achteraan en geef uw toepassing de opdracht om af te drukken. Terwijl de buitenpagina's worden afgedrukt, worden de instructies voor het afdrukken van de binnenpagina's weergegeven.
- ➔ Zie "Papier laden" op pagina 23.
13. Volg de instructies op het scherm om het papier opnieuw in de printer te leggen.

Opmerking:

- ❑ Door de hoeveelheid inkt die wordt gebruikt, kan het papier tijdens het afdrukken gaan krullen. Als dit gebeurt, moet u de vellen een beetje in de omgekeerde richting voorkrullen voordat u ze opnieuw in het apparaat legt.
 - ❑ Maak de stapel weer mooi recht door het papier met de rand op een harde, vlakke ondergrond te tikken voordat u de stapel opnieuw in het apparaat legt.
 - ❑ Volg de instructies wanneer u de afdrukken opnieuw in de printer legt. Anders kan het papier vastlopen of kan de rugmarge verkeerd uitvallen.
 - ❑ Raadpleeg het hierna genoemde gedeelte wanneer het papier vastloopt.
➔ Zie "Vastgelopen papier" op pagina 137.
14. Wanneer het papier opnieuw in het apparaat ligt, klikt u op **Resume (Hervatten)** om de binnenpagina's af te drukken.
15. Na het afdrukken kunt u de vellen vouwen en nieten of op een andere manier aan elkaar hechten.

Volledige pagina afdrukken

De functie Volledige pagina afdrukken is handig wanneer u bijvoorbeeld een op A4-formaat gemaakt document wilt afdrukken op een ander formaat papier.

De pagina wordt automatisch aangepast aan het door u geselecteerde papierformaat. U kunt het paginaformaat ook met de hand aanpassen.

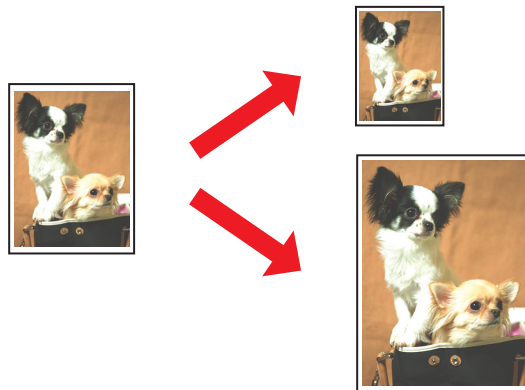

Printerinstellingen voor Windows

1. Open de printerinstellingen.

➔ Zie “De printerdriver voor Windows openen” op pagina 15.

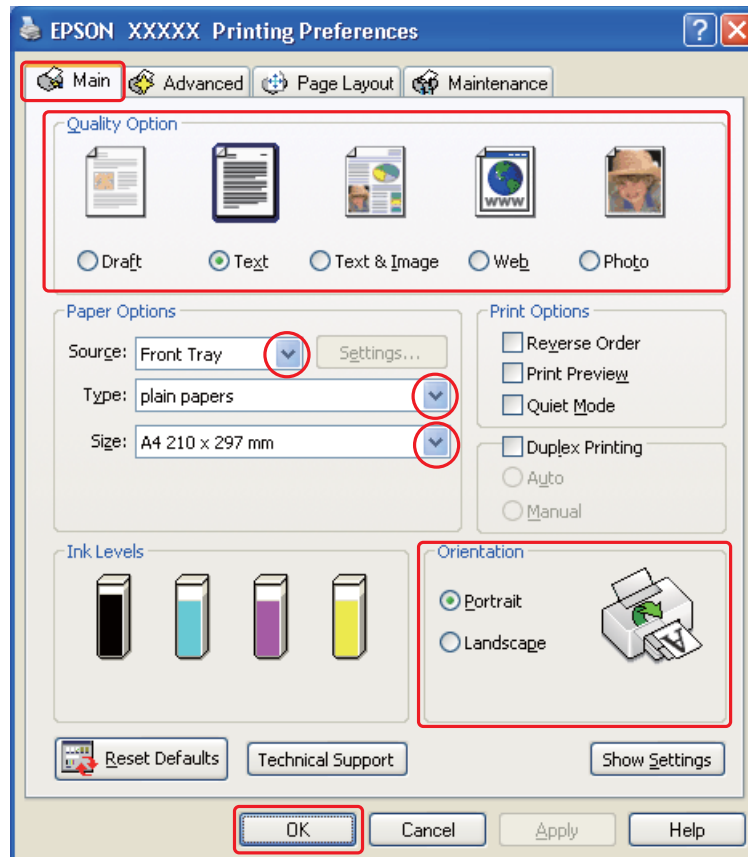

2. Klik op het tabblad **Main (Hoofdgroep)** en selecteer een van de volgende instellingen bij Quality Option (Kwaliteitoptie):

- Draft (Concept)** voor snelle afdrukken met een lagere afdrukkwaliteit
- Text (Tekst)** voor pagina's met uitsluitend tekst
- Text & Image (Tekst & Afbeelding)** voor pagina's met tekst en afbeeldingen in een hogere kwaliteit
- Web (Internet)** voor webpagina's
- Photo (Foto)** voor een goede kwaliteit en snelheid

3. Selecteer de papierbron onder Source (Bron).
4. Selecteer het gewenste Type.
 - ➔ Zie “Het juiste papiertype selecteren” op pagina 32.
5. Selecteer de juiste instelling voor Size (Formaat).
6. Selecteer **Portrait (Staand)** (verticaal) of **Landscape (Liggend)** (horizontaal) om de afdrukstand van het document op het papier op te geven.
7. Klik op het tabblad **Page Layout (Paginalay-out)** en schakel het selectievakje **Reduce/Enlarge Document (Verklein/vergroot document)** in.

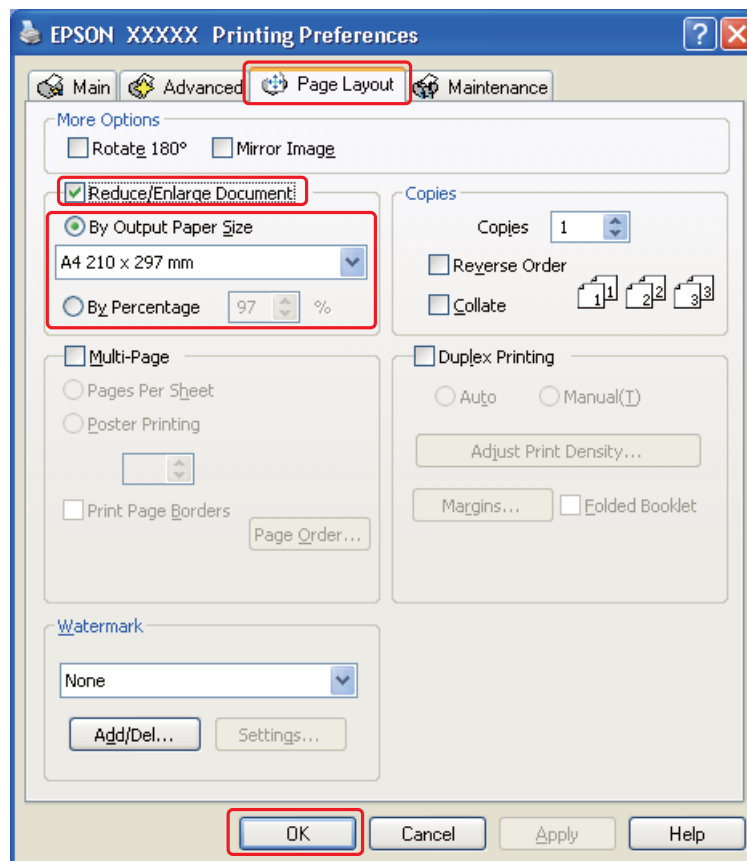

8. Ga op een van de volgende manieren te werk:
 - Als u **By Output Paper Size (Op papiergrootte (uitvoer))** hebt geselecteerd, selecteert u het formaat van het gebruikte papier in de keuzelijst.

- Als u **By Percentage (Op percentage)** hebt geselecteerd, selecteert u een percentage met behulp van de pijlen.

9. Klik op **OK** om het venster met printerinstellingen te sluiten.

Maak na het opgeven van de bovenstaande instellingen eerst één proefafdruk en controleer het resultaat, voordat u grote hoeveelheden afdrukt.

Meerdere pagina's op één vel papier afdrukken

Het is mogelijk om op elk vel papier twee of vier pagina's van uw document af te drukken.

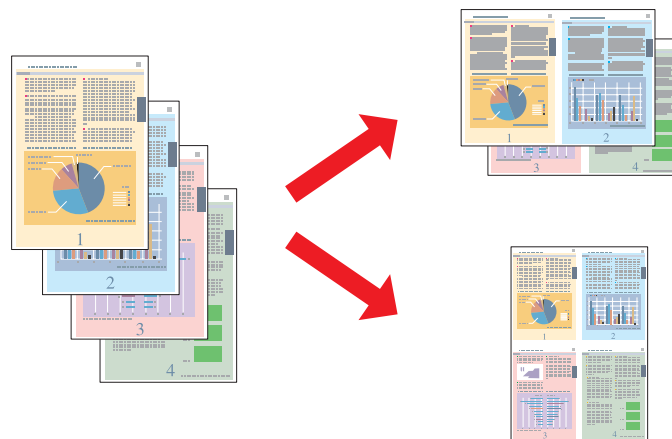

Printerinstellingen voor Windows

1. Open de printerinstellingen.

➔ Zie “De printerdriver voor Windows openen” op pagina 15.

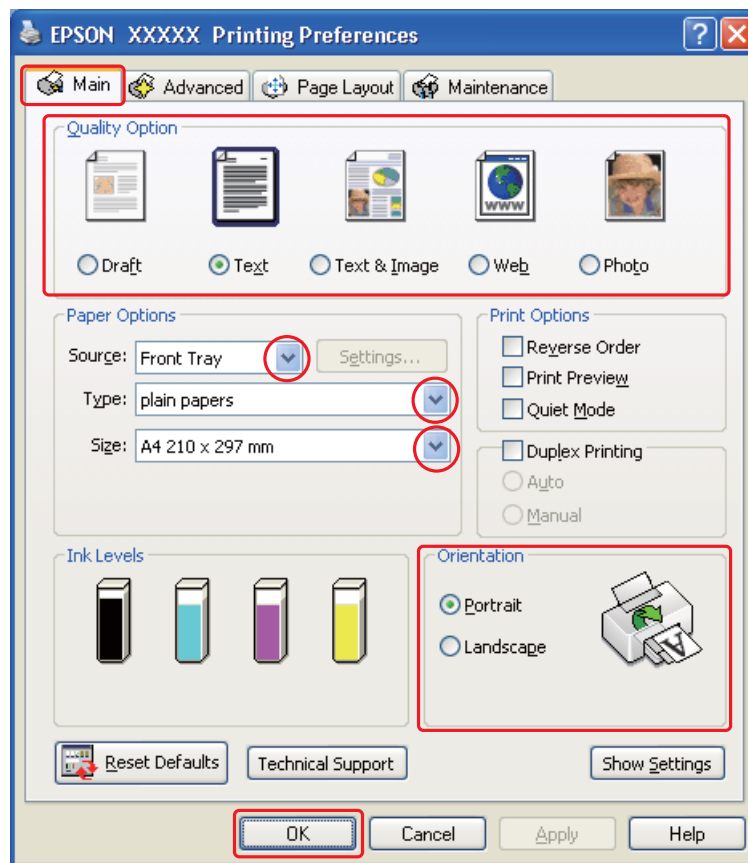

2. Klik op het tabblad **Main (Hoofdgroep)** en selecteer een van de volgende instellingen bij Quality Option (Kwaliteitoptie):
 - Draft (Concept)** voor snelle afdrucken met een lagere afdrukkwaliteit
 - Text (Tekst)** voor pagina's met uitsluitend tekst
 - Text & Image (Tekst & Afbeelding)** voor pagina's met tekst en afbeeldingen in een hogere kwaliteit
 - Web (Internet)** voor webpagina's
 - Photo (Foto)** voor een goede kwaliteit en snelheid
3. Selecteer de papierbron onder Source (Bron).
4. Selecteer het gewenste Type.

- ➔ Zie “Het juiste papiertype selecteren” op pagina 32.
- Selecteer de juiste instelling voor Size (Formaat).
 - Selecteer **Portrait (Staand)** (verticaal) of **Landscape (Liggend)** (horizontaal) om de afdrukstand van het document op het papier op te geven.
 - Klik op het tabblad **Page Layout (Paginalay-out)** tab, schakel **Multi-Page (Meerdere pagina's)** in en selecteer **Pages Per Sheet (Pagina's per vel)**.

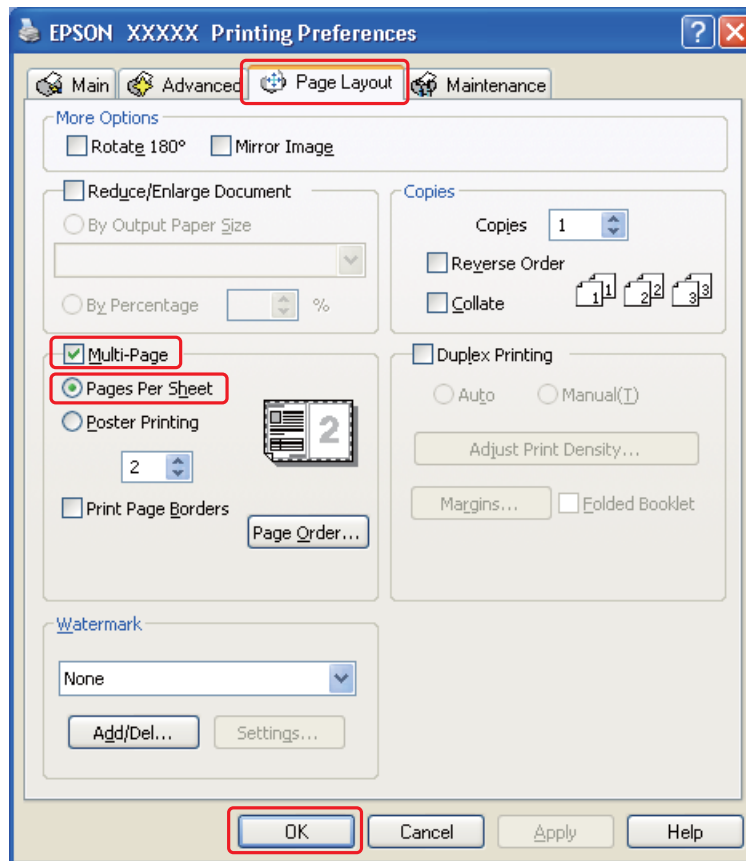

- Bij het afdrukken met de instelling Pages Per Sheet (Pagina's per vel) hebt u de volgende mogelijkheden:

2, 4	Hiermee worden twee of vier pagina's van het document afgedrukt op één vel papier.
Print Page Borders (Print paginaranden)	Hiermee wordt een kader afgedrukt rond pagina's die op elk vel worden afgedrukt.

Page Order (Paginavolgorde)	Geeft u de mogelijkheid de volgorde te bepalen waarin de pagina's op het vel papier worden afgedrukt. Welke opties beschikbaar zijn, hangt af van de instelling die u in het venster Main (Hoofdgroep) hebt gekozen bij Orientation (Afdrukstand).
--	--

9. Klik op **OK** om het venster met printerinstellingen te sluiten.

Maak na het opgeven van de bovenstaande instellingen eerst één proefafdruk en controleer het resultaat, voordat u grote hoeveelheden afdrukt.

Posters afdrukken

Door één pagina te vergroten en af te drukken op meerdere vellen papier kunt u posters maken.

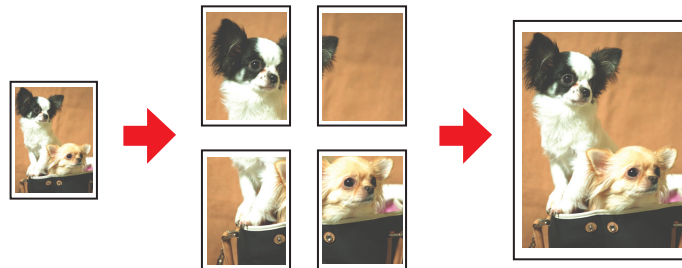

Printerinstellingen

1. Open de printerinstellingen.

➔ Zie “De printerdriver voor Windows openen” op pagina 15.

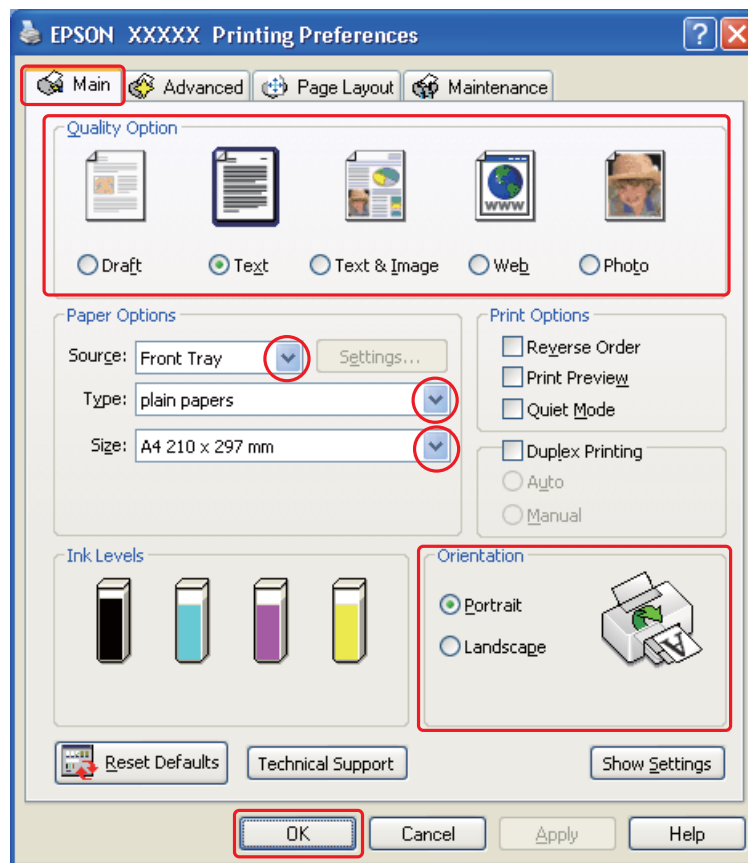

2. Klik op het tabblad **Main (Hoofdgroep)** en selecteer een van de volgende instellingen bij Quality Option (Kwaliteitoptie):
 - Draft (Concept)** voor snelle afdrukken met een lagere afdrukkwaliteit
 - Text (Tekst)** voor documenten met uitsluitend tekst
 - Text & Image (Tekst & Afbeelding)** voor pagina's met tekst en afbeeldingen in een hogere kwaliteit
 - Web (Internet)** voor webpagina's
 - Photo (Foto)** voor een goede kwaliteit en snelheid
3. Selecteer de papierbron onder Source (Bron).
4. Selecteer het gewenste Type.

- ➔ Zie “Het juiste papiertype selecteren” op pagina 32.
5. Selecteer de juiste instelling voor Size (Formaat).
 6. Selecteer **Portrait (Staand)** (verticaal) of **Landscape (Liggend)** (horizontaal) om de afdrukstand van het document op het papier op te geven.
 7. Klik op het tabblad **Page Layout (Paginalay-out)**, schakel **Multi-Page (Meerdere pagina's)** in en selecteer **Poster Printing (Posterafdruk)**. Klik op de pijl omhoog of omlaag om te kiezen uit **2x1, 2x2, 3x3** en **4x4**.

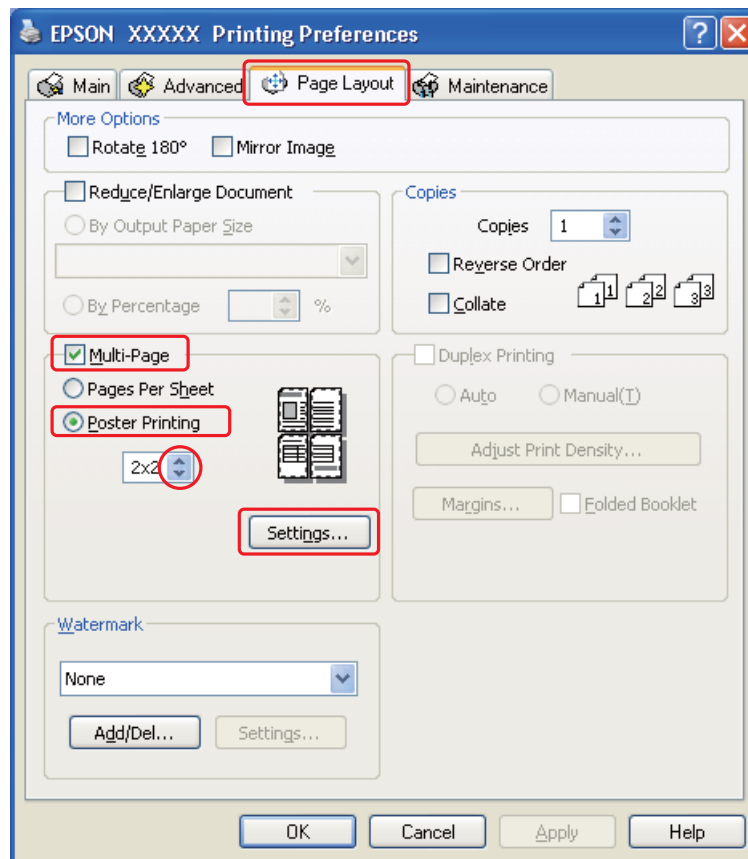

8. Klik op **Settings (Instellingen)** om in te stellen hoe de poster moet worden afgedrukt. Het dialoogvenster Poster Settings (Posterinstellingen) wordt geopend.

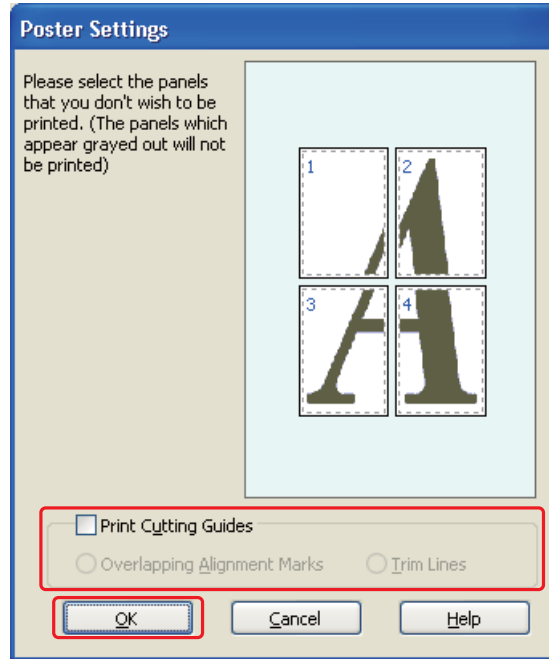

9. Geef de volgende instellingen op:

Print Cutting Guides (Snijlijnen afdrukken)	Hiermee worden lijnen afgedrukt die aangeven waar u moet knippen.
Overlapping Alignment Marks (Overlappende uitlijningstekens)	Hiermee overlappen de panelen elkaar enigszins en worden uitlijningstekens afgedrukt zodat u de panelen nauwkeuriger kunt uitlijnen.
Trim Lines (Trimlijnen)	Hiermee worden op de panelen dunne lijnen afgedrukt die u als leidraad kunt gebruiken bij het afsnijden van de pagina's.

Opmerking:

Als u slechts enkele panelen wilt afdrukken en niet de volledige poster, klikt u op de panelen die u niet wilt afdrukken.

10. Klik op **OK** om het dialoogvenster Poster Settings (Posterinstellingen) te sluiten.

Maak na het opgeven van de bovenstaande instellingen eerst één proefafdruk en controleer het resultaat, voordat u grote hoeveelheden afdrukt. Volg verder de instructies.

➔ Zie "Een poster maken van uw afdrukken" op pagina 71.

Een poster maken van uw afdrucken

Hierna wordt uitgelegd hoe u van uw afdruk een poster kunt maken als de optie **2x2** is geselecteerd onder Poster Printing (Posterafdruk) en **Overlapping Alignment Marks (Overlappende uitlijningstekens)** is geselecteerd bij Print Cutting Guides (Snijlijnen afdrucken).

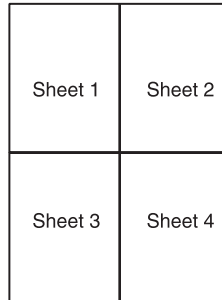

1. Snijd de marge van vel 1 af langs een verticale lijn precies door het midden van de kruisjes boven- en onderaan de pagina:

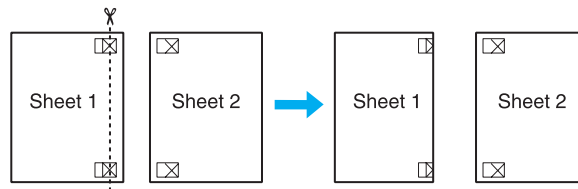

2. Plaats de rand van vel 1 boven op vel 2, pas de kruisjes op beide vellen goed tegen elkaar en plak de vellen voorlopig aan elkaar vast aan de achterzijde van het papier:

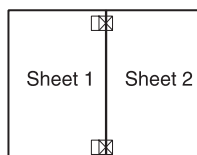

3. Snijd de aan elkaar geplakte vellen in tweeën langs een verticale lijn, deze keer precies links naast de kruisjes:

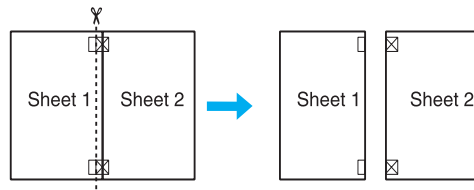

4. Lijn de randen van het papier uit met behulp van de uitlijningstekens en plak de vellen aan de achterzijde aan elkaar vast:

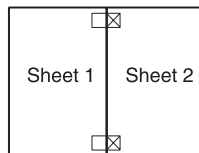

5. Herhaal stap 1 t/m 4 om ook vel 3 en 4 aan elkaar vast te plakken.
6. Herhaal stap 1 t/m 4 om de boven- en onderrand van het papier vast te plakken:

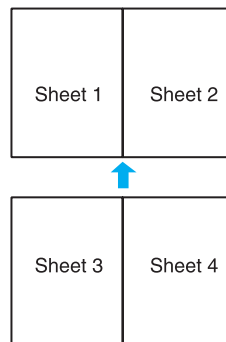

7. Snijd de resterende marges af.

Watermerk afdrukken

U kunt een tekst of afbeelding afdrukken als watermerk.



Een watermerk afdrukken

1. Open de printerinstellingen.

➔ Zie “De printerdriver voor Windows openen” op pagina 15.

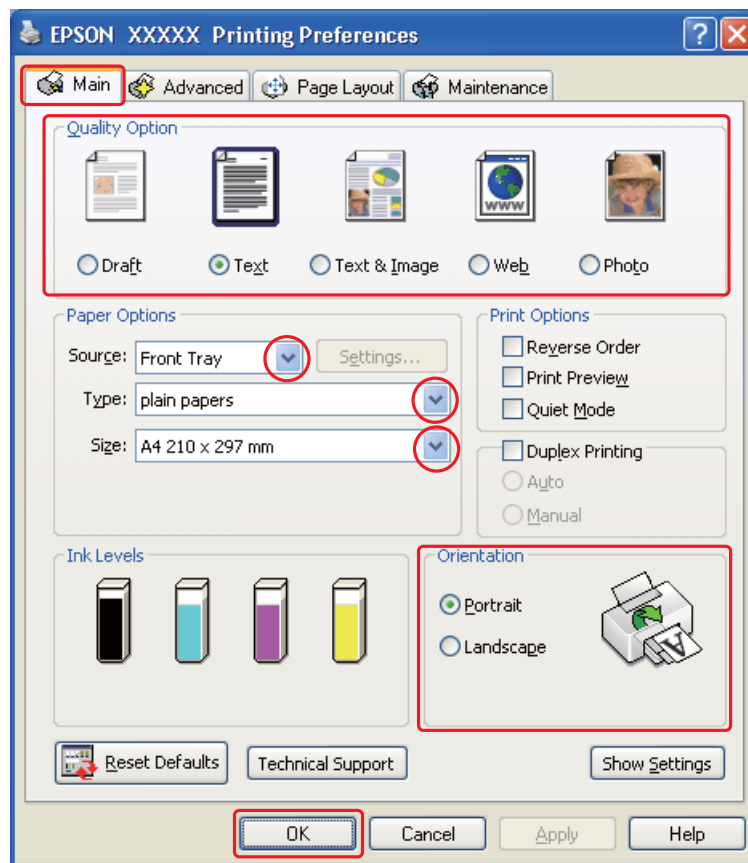

2. Klik op het tabblad **Main (Hoofdgroep)** en selecteer een van de volgende instellingen bij Quality Option (Kwaliteitoptie):
 - Draft (Concept)** voor snelle afdrucken met een lagere afdrukkwaliteit
 - Text (Tekst)** voor documenten met uitsluitend tekst op een hogere tekstkwaliteit
 - Text & Image (Tekst & Afbeelding)** voor documenten met tekst en afbeeldingen in een hogere kwaliteit
3. Selecteer de papierbron onder Source (Bron).
4. Selecteer het gewenste Type.
 - ➔ Zie “Het juiste papiertype selecteren” op pagina 32.
5. Selecteer de juiste instelling voor Size (Formaat).

6. Selecteer **Portrait (Staand)** (verticaal) of **Landscape (Liggend)** (horizontaal) om de afdrukstand van het document op het papier op te geven.
7. Klik op het tabblad **Page Layout (Paginalay-out)**, selecteer het gewenste watermerk in de lijst Watermark (Watermerk) en klik op **Settings (Instellingen)**.

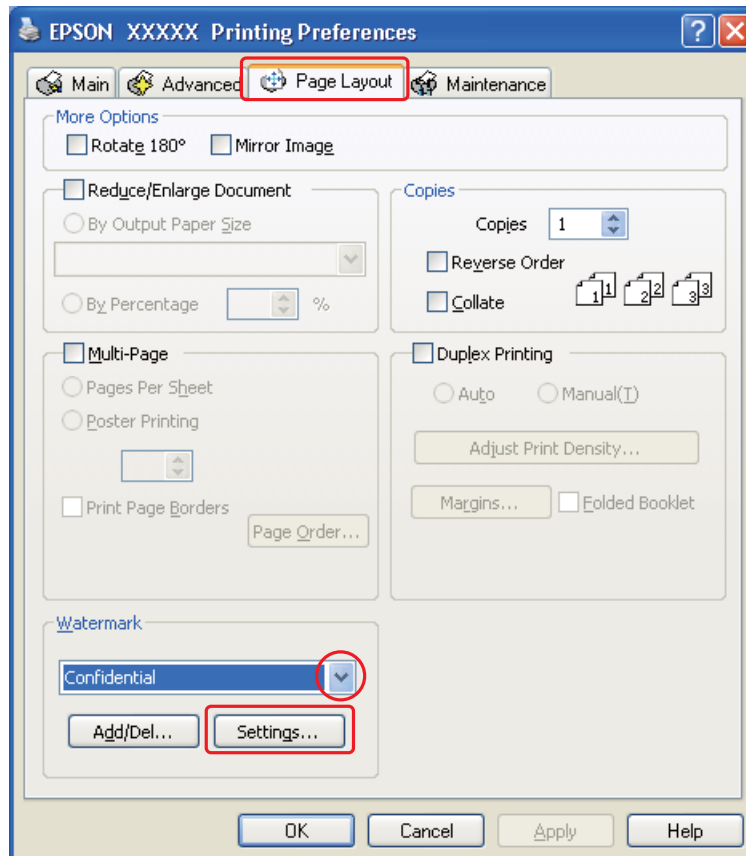

Zie de volgende instructies voor meer informatie over het maken van uw eigen watermerk.
 ➔ Zie "Uw eigen watermerk maken" op pagina 76.

8. Geef de gewenste instellingen voor het watermerk op. U kunt de positie en het formaat van het watermerk wijzigen door de afbeelding te verslepen in het voorbeeldvenster.

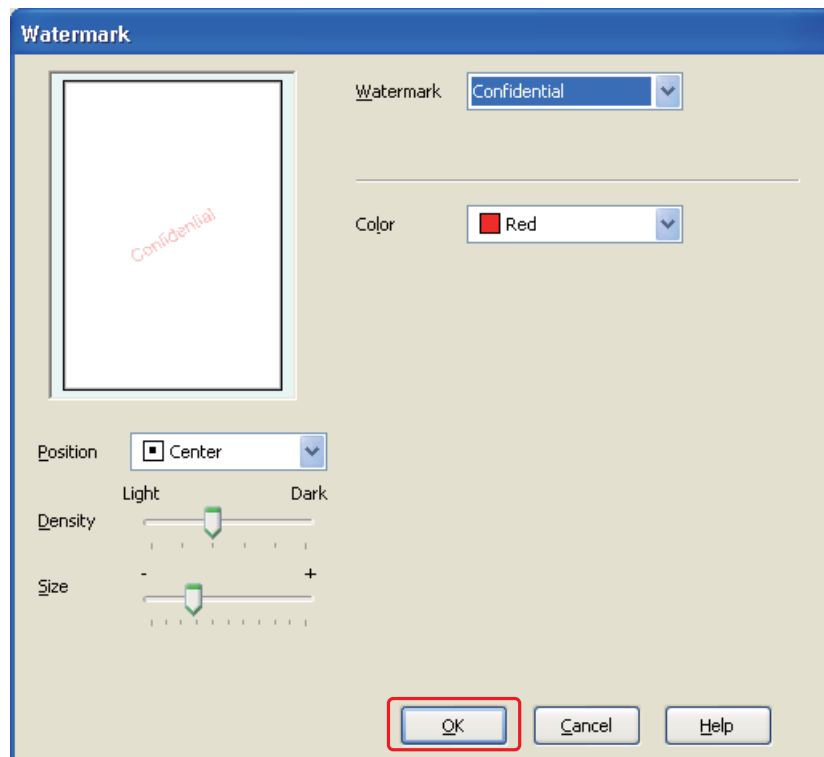

9. Klik op **OK** om terug te keren naar het venster Page Layout (Paginalay-out).

10. Klik op **OK** om het venster met printerinstellingen te sluiten.

Maak na het opgeven van de bovenstaande instellingen eerst één proefafdruk en controleer het resultaat, voordat u grote hoeveelheden afdrukt.

Uw eigen watermerk maken

U kunt watermerken met uw eigen tekst of afbeeldingen toevoegen aan de lijst Watermark (Watermerk).

1. Klik op **Add/Del (Toev./Verw.)** onder Watermark (Watermerk) in het venster Page Layout (Paginalay-out). Het volgende dialoogvenster wordt weergegeven.



2. Ga op een van de volgende manieren te werk:
 - ❑ Om een beeldbestand als watermerk te gebruiken, selecteert u **BMP**. Klik op **Browse (Bladeren)** en selecteer het bitmapbestand dat u wilt gebruiken. Klik vervolgens op **Open (Openen)**. Typ een naam voor het watermerk in het vak Name (Naam) en klik vervolgens op **Save (Opslaan)**.
 - ❑ Als u een op tekst gebaseerd watermerk wilt maken, selecteert u **Text (Tekst)**. Typ de gewenste tekst in het vak Text (Tekst). Deze tekst wordt ook de naam voor het watermerk. Als u een andere naam wilt gebruiken voor het watermerk, typt u een nieuwe naam in het vak Name (Naam) en klikt u op **Save (Opslaan)**.
3. Klik op **OK** om terug te keren naar het venster Page Layout (Paginalay-out).

4. Klik op **Settings (Instellingen)**. Het volgende dialoogvenster wordt weergegeven:

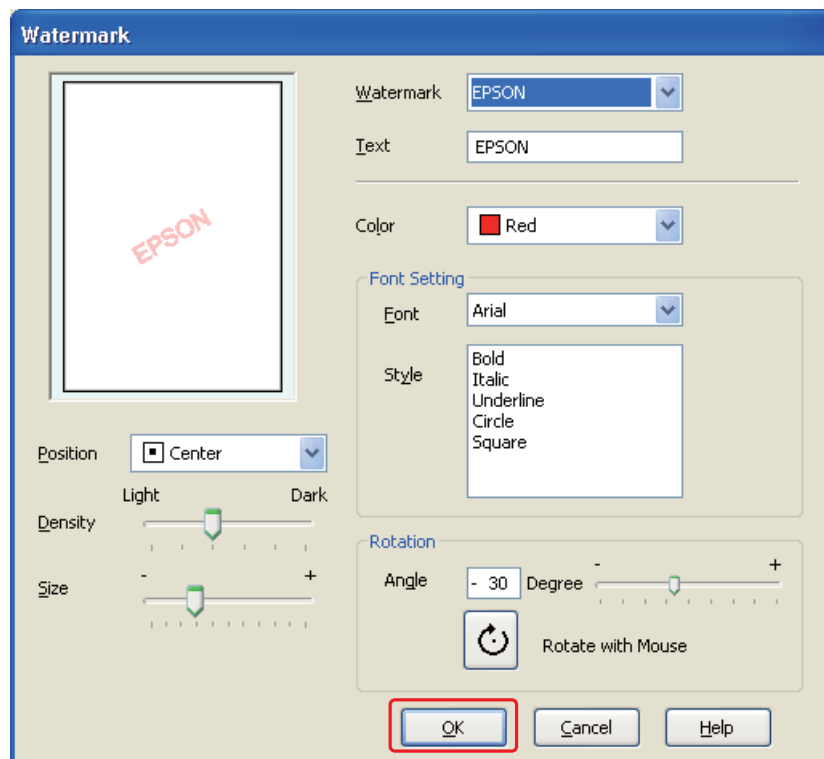

5. Controleer of het juiste watermerk is geselecteerd in de lijst Watermark (Watermerk) en kies de gewenste instellingen voor Color (Kleur), Position (Positie), Density (Dichtheid), Size (Formaat), Font (Lettertype), Style (Tekensijl), en Angle (Hoek). (Zie de online Help voor meer informatie.) Het resultaat van uw instellingen wordt zichtbaar gemaakt in het voorbeeldvenster.
6. Klik op **OK** wanneer alle instellingen naar wens zijn.

Hoofdstuk 5

Het bedieningspaneel gebruiken

Inleiding

Vanaf het bedieningspaneel van de printer hebt u toegang tot verschillende menu's waarmee u de status van verbruiksgoederen kunt nagaan, statusbladen kunt afdrukken, en printerinstellingen maken. In dit gedeelte wordt beschreven hoe u het bedieningspaneel kunt gebruiken.

Voor gebruikers van de B-500DN

Uitleg bij het bedieningspaneel van de B-500DN.

- "Knoppen en lampjes" op pagina 80
- "Scherm pictogrammen" op pagina 82
- "De menu's van het bedieningspaneel openen" op pagina 83
- "De menu's op het bedieningspaneel" op pagina 83
- "Status- en foutberichten" op pagina 87
- "Het statusblad afdrukken" op pagina 90

Voor gebruikers van de B-300

Uitleg bij het bedieningspaneel van de B-300.

- "Knoppen en lampjes" op pagina 91
- "Status- en foutlampjes" op pagina 93
- "Het statusblad afdrukken" op pagina 97



Voor gebruikers van de B-500DN

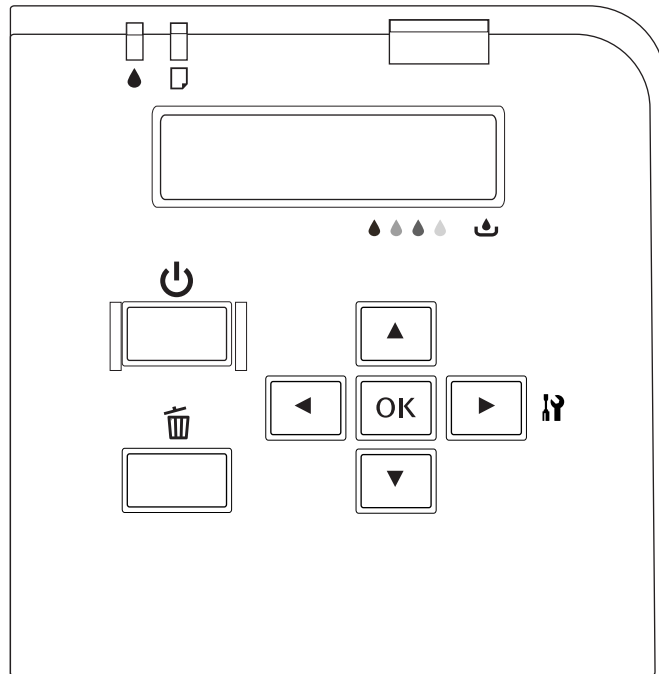



Op het bedieningspaneel van de printer vindt u 7 knoppen, 3 lampjes en een lcd-scherm.





Knoppen en lampjes

In de volgende tabel worden de functies van de verschillende knoppen beschreven.

Knop	Beschrijving
 Aan-uitknop	Hiermee zet u de printer aan en uit.
 Knop Annuleren	Met deze knop kunt een lopende afdruktaak annuleren. Stelt de printer opnieuw in op de status Ready (Gereed) wanneer een Menu is geopend.

 Knop Links	Keert terug naar het vorige niveau wanneer een Menu is geopend.
 Knop Omhoog	Gaat terug in de lijst met parameters wanneer u een selectie maakt in een Menu.
 Knop Omlaag	Gaat vooruit in de lijst met parameters wanneer u een selectie maakt in een Menu.
 Knop Rechts	Hiermee opent u Menu's vanuit de status Ready (Gereed). Vervolgens kunt u er het gewenste Menu mee selecteren.
 Knop OK	Bevestigt de selectie van een item in een Menu. Zorgt voor de onmiddellijke uitvoering van dat item indien van toepassing. Voert het papier door als de papierinvoer is mislukt.

In de volgende tabel wordt de betekenis van de verschillende indicatielampjes beschreven. De lampjes geven een aanwijzing van de printerstatus of de aard van een fout.





Lampje	Beschrijving
 Inktstatuslampje (oranje)	<p>Aan:</p> <ul style="list-style-type: none"> De geïnstalleerde cartridge is leeg. De cartridge is niet geïnstalleerd. De geïnstalleerde cartridges kunnen door deze printer niet worden gebruikt. De vergrendelingshendel van de cartridge is geopend. De geïnstalleerde onderhoudscassette heeft het einde van zijn levensduur bereikt. De onderhoudscassette is niet geïnstalleerd. De geïnstalleerde onderhoudscassette kan door deze printer niet worden gebruikt. Het deksel van de onderhoudscassette is open. <p>Knippert:</p> <ul style="list-style-type: none"> De geïnstalleerde cartridge is bijna leeg. De onderhoudscassette heeft bijna het einde van zijn levensduur bereikt.
 Papierstatuslampje (oranje)	<p>Aan:</p> <ul style="list-style-type: none"> Er is geen papier aanwezig in de papierbron. Er worden verschillende pagina's tegelijkertijd ingevoerd. <p>Knippert:</p> <ul style="list-style-type: none"> Het papier is vastgelopen.

Aan-uitlampje (groen)	<p>Aan: De printer bevindt zich in de status Ready (Gereed).</p> <p>Knippert: De printer is aan het opstarten. De printer is aan het afdrukken. De printer is de printkop aan het reinigen. De printer is de inkt aan het laden. De printer annuleert het afdrukken.</p> <p>Uit: De printer staat uit.</p>
-----------------------	--



Schermpictogrammen



In dit gedeelte wordt de betekenis van de pictogrammen op het lcd-scherm beschreven.

In de volgende tabel wordt de betekenis gegeven van de pictogrammen voor de inktstatus.

Pictogram	Beschrijving
	Het pictogram geeft bij benadering de hoeveelheid resterende inkt in de cartridge aan.
	De geïnstalleerde cartridge is bijna leeg.
	De geïnstalleerde cartridge is leeg.
	<p>De cartridge is niet geïnstalleerd.</p> <p>De geïnstalleerde cartridges kunnen door deze printer niet worden gebruikt.</p>

In de volgende tabel wordt de betekenis gegeven van de pictogrammen voor de onderhoudscassette.

Pictogram	Beschrijving
	Het pictogram geeft bij benadering de ongebruikte capaciteit van de onderhoudsbox aan.
	De geïnstalleerde onderhoudscassette heeft bijna het einde van zijn levensduur bereikt.

	De geïnstalleerde onderhoudscassette heeft het einde van zijn levensduur bereikt.
	De onderhoudscassette is niet geïnstalleerd. De geïnstalleerde onderhoudscassette kan door deze printer niet worden gebruikt.









De menu's van het bedieningspaneel openen

In dit gedeelte wordt beschreven hoe u Menu's opent en met de knoppen op het bedieningspaneel instellingen maakt.

Opmerking:

Druk op de knop  **Annuleren** om een Menu te sluiten en terug te keren naar de status Ready (Gereed).

Druk op de knop  **Links** om terug te keren naar de vorige stap.

1. Wacht tot READY (GEREED) op het scherm is verschenen en druk vervolgens op de knop  **Rechts**. Het eerste menu verschijnt nu op het scherm.
2. Gebruik de knoppen  **Omlaag** en  **Omhoog** om door de menu's te bewegen.
3. Gebruik de knoppen **OK** en  **Rechts** om een menu te selecteren. Het eerste item verschijnt nu op het scherm.
4. Gebruik de knoppen  **Omlaag** en  **Omhoog** om door de items te bewegen.
5. Gebruik de knoppen **OK** en  **Rechts** om een item te selecteren. De eerste parameter verschijnt nu op het scherm.
6. Gebruik de knoppen  **Omlaag** en  **Omhoog** om door de parameters te bewegen.
7. Druk op **OK** om de geselecteerde parameter op te slaan. Als het om een parameter gaat die om onmiddellijke uitvoering vraagt, drukt u op **OK** om het item te laten uitvoeren.

Daarna keert de printer naar het vorige menu terug.

8. Druk op de knop  **Annuleren**. De printer keert terug naar de status Ready (Gereed).

De menu's op het bedieningspaneel

In dit gedeelte worden de parameters voor elk menu-item beschreven.

Menu Printerinstellingen

In dit menu maakt u de basisinstellingen voor de printer.

Item	Parameter
Language (Taal)	English (Engels), French (Frans), Italian (Italiaans), German (Duits), Spanish (Spaans), Portuguese (Portugees), Dutch (Nederlands), Japanese (Japans)

Language (Taal)

Hier kunt u de taal selecteren die op het lcd-scherm wordt gebruikt.

Menu Proefafdruk

In dit menu maakt u instellingen voor proefafdrukken.

Item	Parameter
Nozzle check (Spuitskanaaltjes controleren)	-
Status sheet (Statusblad)	-
Network sheet (Netwerkblad)	-

Nozzle check (Spuitskanaaltjes controleren)

U kunt voor elke cartridge een patroon afdrukken ter controle van de spuitkanaaltjes in de printkop. Uit het afdrukresultaat kunt u afleiden of de spuitkanaaltjes de inkt correct verdelen.

➔ Zie “De spuitkanaaltjes in de printkop controleren” op pagina 115.

Status sheet (Statusblad)

U kunt de huidige printerstatus afdrukken.

➔ Zie “Het statusblad afdrukken” op pagina 90.

Network sheet (Netwerkblad)

U kunt de huidige instellingen van de netwerkinterface afdrukken.

Menu Printerstatus

Via dit menu kunt u de huidige printerstatus controleren.

Item	Parameter
Version (Versie)	SH xxxx, xxxxx
Maintenance box (Onderhoudscassette)	xx%

Version (Versie)

Hier kunt u nagaan welke versie van de firmware is geïnstalleerd.

Maintenance box (Onderhoudscassette)

Hier wordt de ongebruikte capaciteit van de onderhoudsbox bij benadering aangegeven.

Menu Onderhoud

In dit menu maakt u instellingen voor het onderhoud van de printer.

Item	Parameter
Head alignment (Printkop uitlijnen)	-
Cleaning (Reinigen)	-
Cleaning sheet (Reinigingsblad)	-
Contrast adj. (Contrast aanpassen)	-10 - 10

Head alignment (Printkop uitlijnen)

U kunt een testpatroon afdrukken voor het uitlijnen van de printkop. Aan de hand van het afdrukresultaat kunt u de uitlijning van de printkop aanpassen.

Cleaning (Reinigen)

U kunt de printkop reinigen. U kunt vóór het reinigen ook een patroon afdrukken ter controle van de spuitkanaaltjes.

Cleaning sheet (Reinigingsblad)

U kunt de printerrollen reinigen.

Contrast adj. (Contrast aanp.)

U kunt voor het lcd-scherm het contrast aanpassen. Druk op ▲ **Omhoog** of ▼ **Omlaag** om het contrast aan te passen.

Menu Netwerkinstellingen

In dit menu maakt u instellingen voor het netwerk.

Item		Parameter	
Network setup (Netwerkinstellingen)	Auto	-	
	Panel (Paneel)	IP address (IP-adres)	000.000.000.000–255.255.255.255
		Subnet mask (Subnetmasker)	000.000.000.000–255.255.255.255
		Default gateway (Standaard gateway)	000.000.000.000–255.255.255.255
		Bonjour	On (Aan), Off (Uit)
Init N/W set (Netwerk init.)	-		

Network setup (Netwerkinstellingen)

U kunt een methode selecteren voor de configuratie van netwerkinstellingen.

Als Auto is geselecteerd, haalt de printer het IP address (IP-adres), het Subnet mask (Subnetmasker) en de Default gateway (Standaard gateway) automatisch op. Als Panel (Paneel) is geselecteerd, kunt u op het bedieningspaneel zelf de instellingen opgeven voor IP address (IP-adres), Subnet mask (Subnetmasker), Default gateway (Standaard gateway) en Bonjour. Als Init N/W set (Netwerk init.) is geselecteerd, kunt u de netwerkinstellingen van de printer terugzetten op de fabrieksinstellingen.

IP address (IP-adres), Subnet mask (Subnetmasker), Default gateway (Stand.-gateway)

U kunt het IP address (IP-adres), het Subnet Mask (Subnetmasker), en de Default Gateway (Standaard gateway) voor de printer instellen. Om de parameter te wijzigen, drukt u op ◀ **Links** of ▶ **Rechts** om de cursor te verplaatsen, en op ▲ **Omhoog** of ▼ **Omlaag** om het nummer te wijzigen.

Bonjour

U kunt instellingen maken voor het Bonjour van de printer.

Status- en foutberichten

In dit gedeelte wordt de betekenis van de berichten op het lcd-scherm beschreven.

In de volgende tabel worden de statusberichten beschreven.

Bericht	Beschrijving
Cancel (Annuleren)	De afdruktaak is geannuleerd.
Charging ink (Inkt laden)	De printer is de inkt aan het laden.
Cleaning (Reinigen)	De printer is de printkop aan het reinigen.
Please wait (Even geduld)	De printer is aan het opstarten.
	De printer is de instellingen aan het initialiseren.
Printing (Afdrukken)	De printer is gegevens aan het verwerken.
Ready (Gereed)	De printer kan nu afdrukken.
Power save (Energiebesparing)	De printer staat in de energiebesparende modus.
Power off (Uitschakelen)	De printer wordt uitgeschakeld.

In de volgende tabel vindt u enkele foutberichten, een korte beschrijving van het bericht, en een suggestie voor de oplossing van de fout.

Bericht	Probleem	Oplossingen
Service call see guide (Service nodig, zie handleiding)	Fout Servicemelding opgetreden.	Schakel de printer uit en weer aan. Neem contact op met het Epson-servicecentrum als de melding niet verdwijnt. ➔ Zie "Epson-servicecentrum" op pagina 157.
Printer near end of service life (Printer bijna versleten)	Sommige printeronderdelen zijn versleten.	Neem contact op met het Epson-servicecentrum om ze te vervangen. ➔ Zie "Epson-servicecentrum" op pagina 157.
Nozzle maint error see guide (Fout onderhoud spuitkanaaltjes, zie handleiding)	De spuitkanaaltjes in de printkop zijn verstopt of slecht uitgelijnd.	Controleer de spuitkanaaltjes en reinig de printkop. ➔ Zie "De spuitkanaaltjes in de printkop controleren" op pagina 115. ➔ Zie "De printkop reinigen" op pagina 117. Druk op OK om de foutstatus te verwijderen.

Printer error restart printer (Printerfout, herstart printer)	Er is een printerfout opgetreden.	Schakel de printer uit en weer aan. Als de fout niet verdwijnt schakelt u de printer uit en controleert u of er geen papier is vastgelopen in de printer. Vervolgens schakelt u de printer weer in. ➔ Zie "Vastgelopen papier" op pagina 137. Als de fout nog altijd niet verdwijnt, schakelt u de printer weer uit en neemt u contact op met het Epson-servicecentrum. ➔ Zie "Epson-servicecentrum" op pagina 157.
Close maint box cover (Sluit deksel onderhoudscassette)	Het deksel van de onderhoudscassette is open.	Sluit het deksel van de onderhoudscassette.
Set maint box (Plaats onderhoudscassette)	De onderhoudscassette is niet geïnstalleerd.	Installeer de onderhoudscassette.
	De onderhoudscassette kan door deze printer niet worden gebruikt.	Installeer de correcte onderhoudscassette.
Replace maint box (Vervang onderhoudscassette)	De onderhoudscassette heeft het einde van zijn levensduur bereikt.	Vervang de onderhoudscassette. ➔ Zie "Een onderhoudscassette vervangen" op pagina 113.
Move ink lever down (Zet inkthendel omlaag)	De vergrendelingshendel van de cartridge is geopend.	Plaats de cartridgehendel in de vergrendelde positie.
Set ink cartridge (Plaats cartridge)	De cartridge is niet geïnstalleerd.	Installeer de cartridge.
Replace ink cartridge (Vervang cartridge)	De cartridge kan door deze printer niet worden gebruikt.	Installeer de correcte cartridge.
	De cartridge is leeg.	Vervang de cartridge. ➔ Zie "Een cartridge vervangen" op pagina 106.
Set paper in cassette (Doe papier in cassette)	Er is geen papier aanwezig in de papercassette vooraan.	Laad papier in de papercassette.
Set paper in auto feeder (Doe papier in papertoevoer)	Er is geen papier aanwezig in de papierlade achteraan.	Laad papier in de papierlade achteraan.
Remove jammed paper (Verwijder vast papier)	Er is papier vastgelopen in de papercassette vooraan of papierlade achteraan.	Verwijder het vastgelopen papier. ➔ Zie "Vastgelopen papier" op pagina 137.
Double feed jam remove paper (Meerdere vellen, verwijder papier)	Er worden meerdere pagina's tegelijkertijd ingevoerd.	Verwijder het vastgelopen papier en druk vervolgens op OK .

Close printer cover (Sluit printerklep)	De printerklep staat open tijdens het afdrukken.	Sluit de printerkap.
Set duplex unit (Plaats duplexeenheid)	De duplexeenheid is niet geplaatst.	Breng de duplexeenheid aan.
Duplex unit jam remove paper (Duplexeenheid vast, verwijder papier)	Er is papier vastgelopen in de duplexeenheid.	Verwijder het vastgelopen papier. ➔ Zie "Vastgelopen papier" op pagina 137.

Het statusblad afdrukken

U kunt vanuit een Menu een statusblad afdrukken met de huidige standaardwaarden. Volg de onderstaande instructies om een statusblad af te drukken.

1. Zorg ervoor dat in de papercassette vooraan papier van A4-formaat is geladen.
2. Druk op de knop ► **Rechts** om de Menu's te kunnen openen.
3. Druk op ▼ **Omlaag** of ▲ **Omhoog** en selecteer TEST PRINT (PROEFAFDruk). Vervolgens drukt u op **OK** of ► **Rechts**.
4. Druk op ▼ **Omlaag** of ▲ **Omhoog** en selecteer STATUS SHEET (STATUSBLAD). Vervolgens drukt u op **OK** of ► **Rechts**.
5. Druk op **OK** om een statusblad af te drukken.

Wanneer dat is afgedrukt, keert de printer terug naar het menu Test print (Proefafdruk).



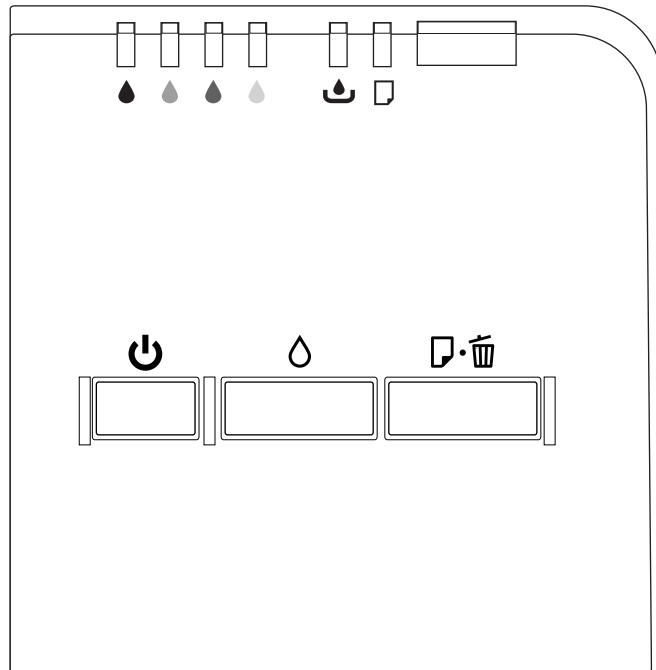

Voor gebruikers van de B-300



Op het bedieningspaneel van de printer vindt u 3 knoppen en 7 lampjes.





Knoppen en lampjes

In de volgende tabel worden de functies van de verschillende knoppen beschreven.

Knop	Beschrijving
 Aan-uitknop	Hiermee zet u de printer aan en uit.
 Inktknop	Houd deze knop 3 seconden ingedrukt om de printkop te reinigen. U drukt een statusblad af door op de  Aan-uitknop te drukken terwijl u de knop  Inkt ingedrukt houdt.

 <p>Knop Papier/Annuleren</p>	<p>Hiermee voert u papier in of werpt u het uit.</p> <p>Start opnieuw met afdrukken nadat een dubbele papierinvoer werd gemeld.</p> <p>Voert het papier door als de papierinvoer is mislukt.</p> <p>Werpt vastgelopen papier uit.</p> <p>Annuleert een lopende afdruktaak.</p> <p>U kunt de firmwareversie en het patroon voor de controle van de spuitkanaaltjes van elke cartridge afdrukken door op de  Aan-uitknop te drukken terwijl u  Papier/Annuleren ingedrukt houdt.</p>
--	--

In de volgende tabel wordt de betekenis van de verschillende indicatielampjes beschreven. De lampjes geven een aanwijzing van de printerstatus of de aard van een fout.

Lampje	Beschrijving
 Inktstatuslampje (oranje)	<p>Aan: De geïnstalleerde cartridge is leeg.* De cartridge is niet geïnstalleerd. De geïnstalleerde cartridges kunnen door deze printer niet worden gebruikt.*</p> <p>Knippert: De geïnstalleerde cartridge is bijna leeg.**</p>
 Statuslampje onderhoudscassette (oranje)	<p>Aan: De geïnstalleerde onderhoudscassette heeft het einde van zijn levensduur bereikt. De onderhoudscassette is niet geïnstalleerd. De geïnstalleerde onderhoudscassette kan door deze printer niet worden gebruikt. Het deksel van de onderhoudscassette is open. De vergrendelingshendel van de cartridge is geopend.</p> <p>Knippert: De onderhoudscassette heeft bijna het einde van zijn levensduur bereikt.</p>
 Papierstatuslampje (oranje)	<p>Aan: Er is geen papier aanwezig in de papierbron. Er worden verschillende pagina's tegelijkertijd ingevoerd.</p> <p>Knippert: Het papier is vastgelopen. De duplexeenheid is niet geïnstalleerd.</p>
Aan-uitlampje (groen)	<p>Aan: De printer bevindt zich in de status Ready (Gereed).</p> <p>Knippert: De printer is aan het opstarten. De printer is aan het afdrukken. De printer is de printkop aan het reinigen. De printer is de inkt aan het laden. De printer annuleert het afdrukken.</p> <p>Uit: De printer staat uit.</p>

* Bij deze fouten licht ook het statuslampje voor de onderhoudscassette op.



** Bij deze fout knippert ook het statuslampje voor de onderhoudscassette.

Status- en foutlampjes

In dit gedeelte wordt de betekenis van de verschillende indicatielampjes op het bedieningspaneel beschreven.

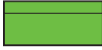

In de volgende tabel worden de indicatielampjes voor de printerstatus beschreven.







 = aan,  = knippert



Lampje	Beschrijving
	De printer kan nu afdrukken.
	De printer is aan het opstarten. De printer is aan het afdrukken. De printer is de printkop aan het reinigen. De printer is de inkt aan het laden. De afdruktaak is geannuleerd.

In de volgende tabel vindt u enkele foutindicaties, een korte beschrijving en suggesties voor de oplossing van de fout.

  = aan,  = knippert

Lampjes	Probleem en oplossing	
	Inkt op	
	De geïnstalleerde cartridge is leeg.	Vervang de cartridge.
	Fout cartridge	
	De cartridge is niet geïnstalleerd.	Installeer de cartridge.
	De printer kan de cartridge niet vinden.	Installeer de cartridge opnieuw.
	De geïnstalleerde cartridge kan door deze printer niet worden gebruikt.	Installeer de correcte cartridge.
	Inkt bijna op	
	De cartridge is bijna leeg.	Koop een nieuwe cartridge.

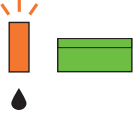
	Onderhoudscassette heeft einde levensduur bereikt	
	De onderhoudscassette heeft het einde van zijn levensduur bereikt.	Vervang de onderhoudscassette.
	Fout onderhoudscassette	
	De onderhoudscassette is niet geïnstalleerd.	Installeer de onderhoudscassette.
	De printer vindt de onderhoudscassette niet.	Installeer de onderhoudscassette opnieuw.
	De onderhoudscassette kan door deze printer niet worden gebruikt.	Installeer de correcte onderhoudscassette.
	Het deksel van de onderhoudscassette is open.	Sluit het deksel van de onderhoudscassette.
	Hendel van cartridge is geopend	
De vergrendelingshendel van de cartridge is geopend.	Plaats de cartridgehendel in de vergrendelde positie.	
	Onderhoudscassette heeft bijna einde levensduur bereikt	
	De onderhoudscassette heeft bijna het einde van zijn levensduur bereikt.	Koop een nieuwe onderhoudscassette.
	Papier op	
	Geen papier geladen.	Laad papier in de printer en druk vervolgens op de knop  Papier/Annuleren .
	Fout dubbele papierinvoer	
Er worden meerdere pagina's tegelijkertijd ingevoerd.	Verwijder het vastgelopen papier en druk vervolgens op de knop  Papier/Annuleren .	
	Vastgelopen papier	
	Het papier is vastgelopen.	Verwijder het vastgelopen papier. ➔ Zie "Vastgelopen papier" op pagina 137.
	Fout papierformaat	
	Het in de printerdriver ingestelde papierformaat en het werkelijke papierformaat stemmen niet overeen.	Stel het correcte papierformaat in.
	Fout duplexeenheid	
De duplexeenheid is niet geïnstalleerd.	Installeer de duplexeenheid.	

	Printerklep open (beide lampjes knipperen tweemaal gedurende een halve seconde en gaan dan één seconde uit, en herhalen dit)	
	De printerklep staat open tijdens het afdrukken.	Sluit de printerkap.
	Printerfout, herstart printer (beide lampjes knipperen met tussenpozen van een halve seconde)	
	Er is een printerfout opgetreden.	Schakel de printer uit en weer aan. Als de fout niet verdwijnt schakelt u de printer uit en controleert u of er geen papier is vastgelopen in de printer. Vervolgens schakelt u de printer weer in. ➔ Zie "Vastgelopen papier" op pagina 137. Als de fout nog altijd niet verdwijnt, schakelt u de printer weer uit en neemt u contact op met het Epson-servicecentrum. ➔ Zie "Epson-servicecentrum" op pagina 157.
	Service vereist (de lampjes knipperen om de beurt)	
Sommige printeronderdelen zijn versleten.	Neem contact op met het Epson-servicecentrum om ze te vervangen. ➔ Zie "Epson-servicecentrum" op pagina 157.	
	Onderhoud spuitkanaaltjes vereist	
	De spuitkanaaltjes in de printkop zijn verstopt of slecht uitgelijnd.	Controleer de spuitkanaaltjes en reinig de printkop. ➔ Zie "De spuitkanaaltjes in de printkop controleren" op pagina 115. ➔ Zie "De printkop reinigen" op pagina 117. Druk op Δ Inkt om de foutstatus te verwijderen.
 Alle lampjes	Onbekende printerfout	
	Er is een onbekende printerfout opgetreden.	Schakel de printer uit en weer aan. Neem contact op met het Epson-servicecentrum als de melding niet verdwijnt. ➔ Zie "Epson-servicecentrum" op pagina 157.

Het statusblad afdrukken

U kunt een statusblad afdrukken met de huidige standaardwaarden. Volg de onderstaande instructies om een statusblad af te drukken.

1. Zorg ervoor dat in de papercassette vooraan papier van A4-formaat is geladen.
2. Zet de printer uit.
3. Zet de printer aan terwijl u Δ **Inkt** ingedrukt houdt.

De printer drukt het statusblad af.

Hoofdstuk 6

Installatieoptie

Duplexeenheid (alleen B-300)

De duplexeenheid installeren

Volg de onderstaande instructies om de duplexeenheid te installeren.

1. Zet de printer uit.
2. Druk de haken in die zich bovenaan aan beide kanten van de achterste printerwand bevinden en verwijder vervolgens de printerwand.

Opmerking:

Gooi de printerwand niet weg; u hebt die opnieuw nodig wanneer u de duplexeenheid niet langer wilt gebruiken.

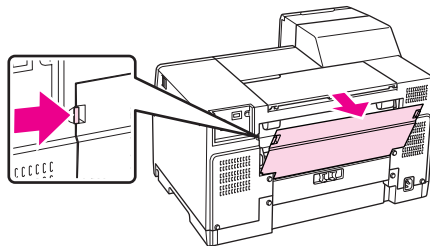

3. Schuif de duplexeenheid met de onderkant eerst in de printer en klik de eenheid vervolgens vast.

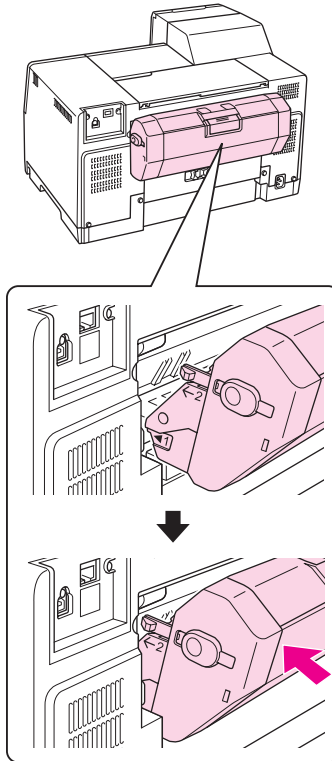

De duplexeenheid demonteren

Volg de onderstaande instructies om de duplexeenheid te demonteren.

1. Zet de printer uit.
2. Trek, terwijl u de knoppen aan beide kanten van de duplexeenheid ingedrukt houdt, de eenheid los van de printer.

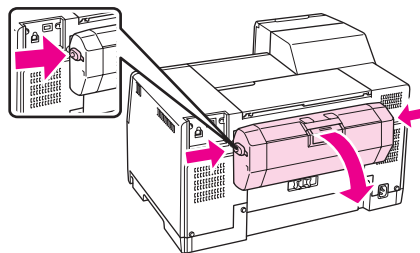

3. Breng de achterste printerwand opnieuw aan.

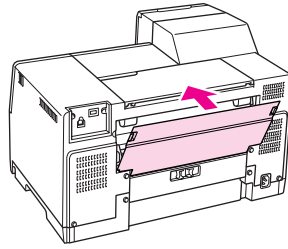

Hoofdstuk 7

Verbruiksgoederen vervangen



Cartridges

De inkthoeveelheid controleren

Via het bedieningspaneel (B-500DN)

Om de status van de inktcartridge te controleren, zie “Scherm pictogrammen” op pagina 82.

Via de indicatielampjes (B-300)

U kunt de cartridgestatus voor elke kleur afzonderlijk controleren aan de hand van de  inktstatuslampjes. De  inktstatuslampjes geven de status van de cartridge aan.

Inktstatuslampje	Status
Uit	De cartridge bevat nog voldoende inkt.
Knippert	De cartridge is bijna leeg.
Aan	De cartridge is leeg.

Voor Windows

Opmerking:

De kwaliteit of betrouwbaarheid van niet-originele inkt kan niet door Epson worden gegarandeerd. Als niet-originele cartridges zijn geïnstalleerd, wordt de cartridgestatus niet weergegeven.

U kunt de cartridgestatus op de volgende manieren controleren:

- Dubbelklik op het printerpictogram op de taakbalk van Windows. In het volgende gedeelte ziet u hoe u een snelkoppelingspictogram aan de taakbalk kunt toevoegen.
 - ➔ Zie “Via het snelkoppelingspictogram op de taakbalk” op pagina 16.

- Open de printerdriver, klik op het tabblad **Maintenance (Hulpprogramma's)** en klik vervolgens op de knop **EPSON Status Monitor 3**.

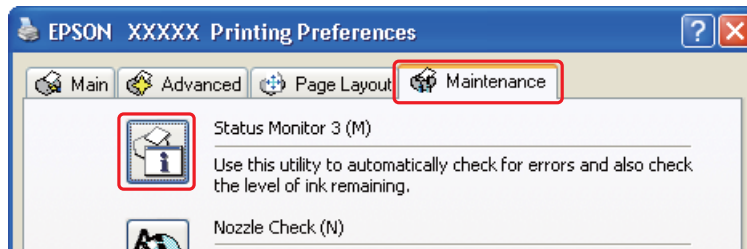

Er verschijnt een grafische weergave van de cartridgestatus.

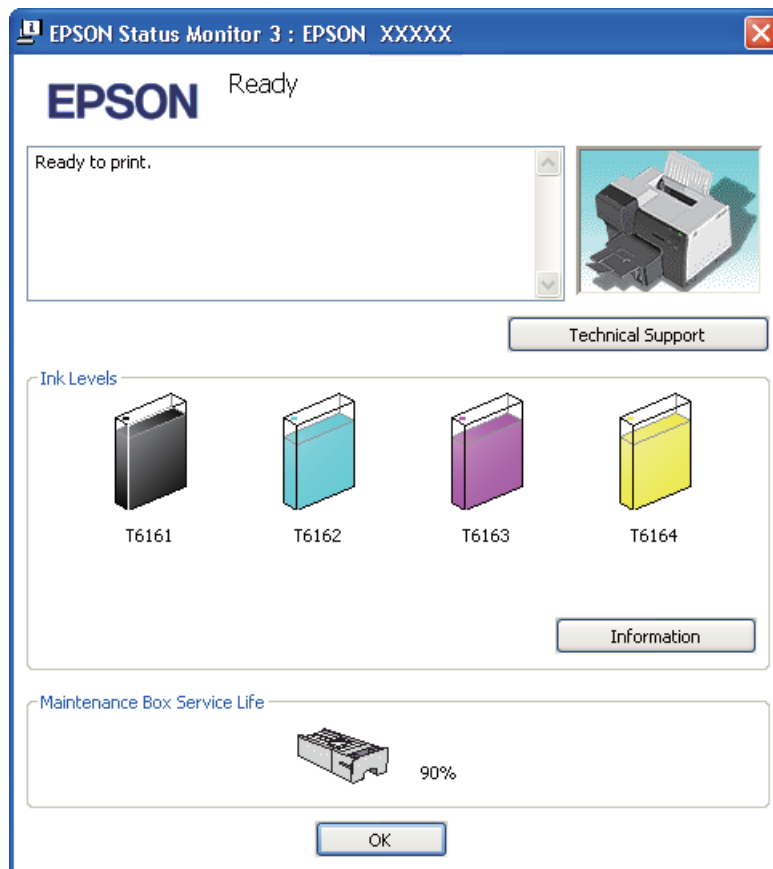

Opmerking:

Als een van de cartridges in de printer kapot is, niet compatibel is met het model printer of onjuist is geïnstalleerd, kan EPSON Status Monitor 3 de cartridgestatus niet nauwkeurig weergeven. Vervang of herinstalleer een cartridge altijd als EPSON Status Monitor 3 dat aangeeft.

- ❑ Het venster met de voortgangsbalk verschijnt automatisch wanneer u een afdruktaak start. Klik op de knop Check Ink Levels (Inktniveau controleren) om vanuit dit venster de cartridgestatus te controleren.

Opmerking:

Om de voortgangsbalk automatisch weer te geven klikt u in de printerdriver op het tabblad **Maintenance (Hulpprogramma's)** en vervolgens op **Speed & Progress (Snelheid & Voortgang)**, waarna u het selectievakje **Show Progress Meter (Voortgangsbalk weergeven)** inschakelt.

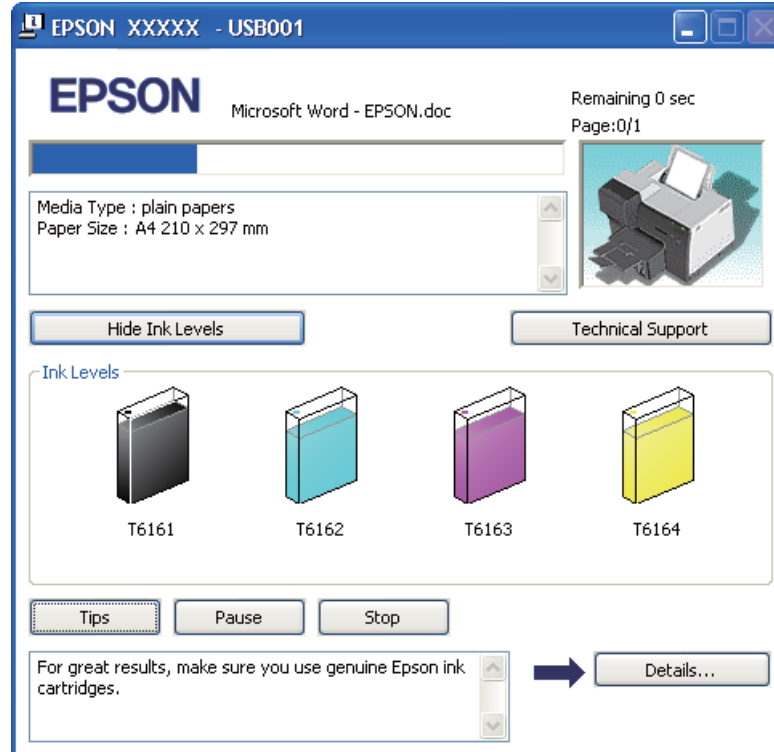
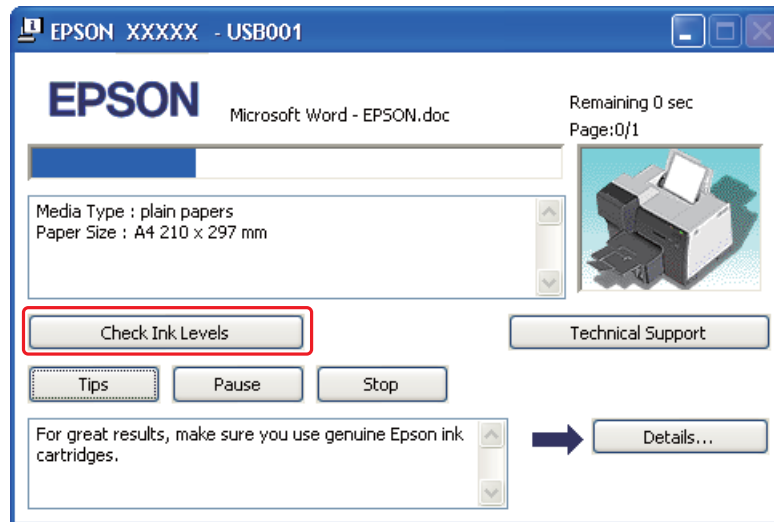

Hoe gaat u zorgvuldig om met dit product

Lees alle instructies in dit gedeelte goed door voordat u een cartridge vervangt.

- Dit apparaat werkt met cartridges die zijn voorzien van een chip die de hoeveelheid resterende inkt berekent. Zo kan een cartridge probleemloos worden verwijderd en vervolgens opnieuw worden geïnstalleerd.
- Als u een cartridge tijdelijk wilt verwijderen, moet u er wel voor zorgen dat de inkttoevoer wordt beschermd tegen stof en vuil. Bewaar de cartridge in dezelfde omgeving als de printer. Bewaar cartridges met het label met de inktkleur naar boven. Bewaar cartridges nooit ondersteboven.
- Een ventieltje in de inkttoevoer voorkomt lekkage. Wel wordt aangeraden om voorzichtig om te gaan met de cartridge. Raak de inkttoevoer of het gebied eromheen niet aan.
- Tijdens de volgende taken wordt inkt verbruikt: het reinigen van de printkop, het laden van de inkt van een nieuwe cartridge, en het onderhoud van de spuitkanaaltjes.
- Zet nooit de printer uit tijdens het laden van de inkt van nieuwe cartridges. Daardoor wordt de inkt mogelijk niet goed afgevuuld en kan de printer niet afdrukken.
- Als u een cartridge vervangt door een Extra High Capacity-cartridge, bewaar dan de standaardcartridge, Standard Capacity-cartridge of High Capacity-cartridge. U hebt een van die cartridges nodig wanneer u de printer moet vervoeren.
- Andere producten die niet door Epson zijn vervaardigd, kunnen leiden tot beschadiging die niet onder de garantie van Epson valt. Bovendien kunnen dergelijke producten in bepaalde omstandigheden leiden tot een verkeerd functioneren van de printer.
- Houd cartridges buiten het bereik van kinderen. Let er op dat kinderen nooit van de inkt drinken of met de cartridges kunnen spelen.
- Wees voorzichtig met gebruikte cartridges. Er kan inkt zitten op de inkttoevoer of op de onmiddellijke omgeving ervan. Als u inkt op uw huid krijgt, wast u de plek grondig met water en zeep. Als u inkt in uw ogen krijgt, moet u uw ogen onmiddellijk uitspoelen met water. Raadpleeg onmiddellijk een arts als u ondanks grondig spoelen problemen krijgt met uw ogen of nog steeds ongemak ondervindt.
- Epson raadt het gebruik van originele Epson-cartridges aan. Het gebruik van niet-originele cartridges kan leiden tot schade die niet onder de garantie van Epson valt. Bovendien kan het gebruik van dergelijke producten er in bepaalde omstandigheden toe leiden dat het apparaat niet correct functioneert. De kwaliteit of betrouwbaarheid van niet-originele inkt kan niet door Epson worden gegarandeerd. Als niet-originele cartridges worden gebruikt, wordt de cartridgestatus niet weergegeven.
- Laat de oude cartridge in de printer zitten tot u een nieuwe hebt aangeschaft; anders kan de inkt in de spuitkanaaltjes van de printkop opdrogen.

- ❑ Als een van de cartridges leeg is, kunt u geen afdrucken meer maken, ook niet wanneer de andere cartridges nog wel inkt bevatten. Vervang de lege cartridge voordat u gaat afdrucken.
- ❑ Zet de printer nooit uit terwijl u een cartridge vervangt. Daardoor kan de chip op de cartridge worden beschadigd en drukt de printer mogelijk niet goed af.
- ❑ Om de best mogelijke afdrukkwaliteit te verzekeren en de printkop te beschermen, wordt wanneer de printer aangeeft dat de cartridge aan vervanging toe is, toch nog een variabele reservevoorraad inkt in de cartridge gehouden. Deze reserve is niet inbegrepen in het overblijvende inktpercentage dat u kunt aflezen.

Een cartridge vervangen

Ga als volgt te werk om een cartridge te vervangen.

1. Open de cartridgekap.

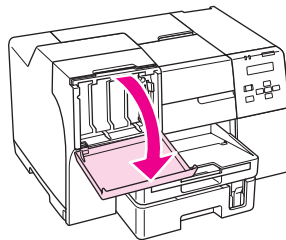

2. Plaats de cartridgehendel in de ontgrendelde positie.

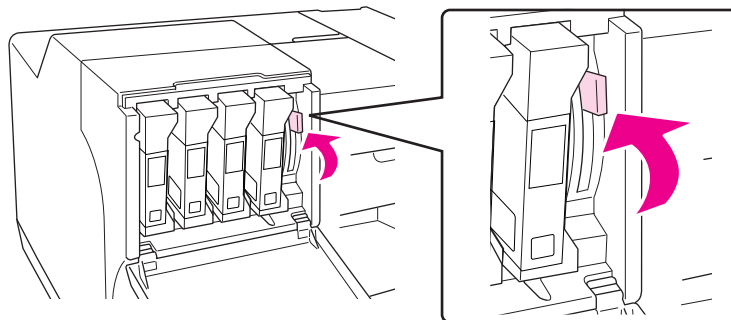

3. Vervang de lege cartridge.

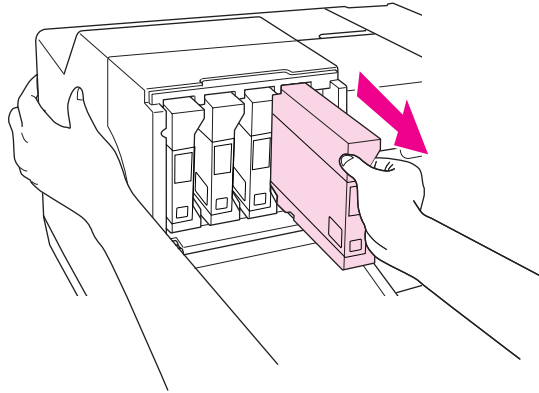

Opmerking:

Houd de printer met de hand tegen terwijl u de cartridge eruit trekt.

4. Haal de nieuwe cartridge uit de verpakking.

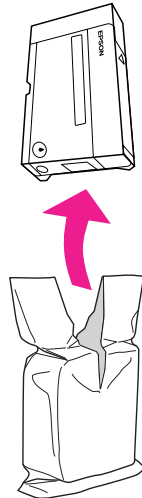

**Let op:**

- ❑ Raak de groene chip aan de zijkant van de cartridges niet aan. Hierdoor kan de cartridge beschadigd raken.

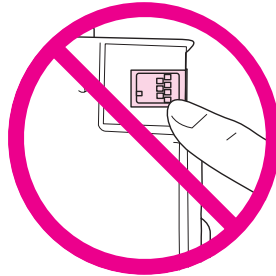

- ❑ Installeer na het verwijderen van de oude cartridge altijd onmiddellijk een nieuwe. Als er niet meteen een cartridge wordt geïnstalleerd, kan de printkop uitdrogen en onbruikbaar worden.

5. De beste resultaten worden verkregen wanneer u de cartridge een vijftal seconden schudt.

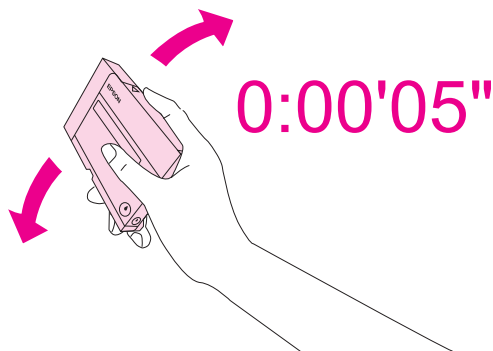

6. Plaats de cartridge in de gleuf met de pijl omhoog en naar de achterzijde van printer gericht.

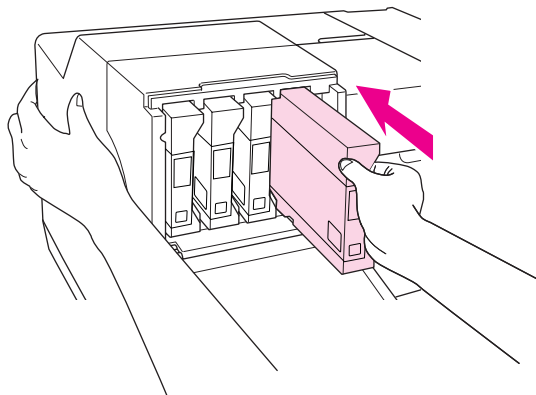

Opmerking:

Houd de printer met de hand tegen terwijl u de cartridge erin plaatst.

**Let op:**

Verwijder of installeer de cartridges niet vaker dan noodzakelijk. Daardoor kan de afdichting van de naaldklep beschadigd raken en kan lucht in de inkleidingen de werking van de spuitkanaaltjes verminderen.

7. Plaats de cartridgehendel in de vergrendelde positie.

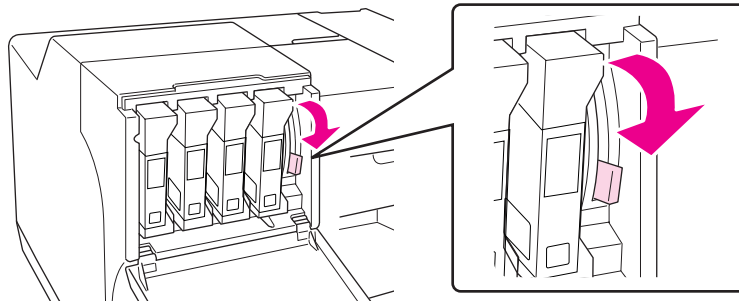

8. Sluit de cartridgekap.

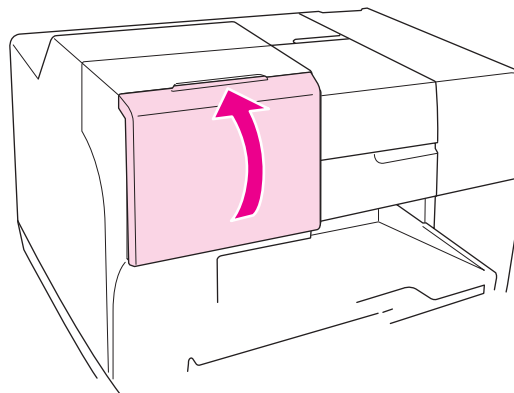
**Opmerking:**

Als u de Extra High Capacity-cartridge installeert, moet u de printer gebruiken met de cartridgekap geopend.

Onderhoudscassette

De status van de onderhoudscassette controleren

Via het bedieningspaneel (B-500DN)

Om de status van de onderhoudscassette te controleren via het bedieningspaneel gaat u als volgt te werk.

1. Wacht tot **READY (GEREED)** op het scherm is verschenen en druk vervolgens op de knop **► Rechts**. Menu verschijnt op het scherm.
2. Druk op **▼ Omlaag** of **▲ Omhoog** en selecteer **PRINTER STATUS**. Vervolgens drukt u op **OK** of **► Rechts**.
3. Druk op **▼ Omlaag** of **▲ Omhoog** en selecteer **MAINTENANCE BOX (ONDERHOUDSCASSETTE)**. Vervolgens drukt u op **OK** of **► Rechts**.
4. Op het lcd-scherm wordt de resterende capaciteit van de onderhoudscassette bij benadering weergegeven.

Opmerking:

U kunt de status van de onderhoudscassette ook controleren aan de hand van het pictogram rechts onderaan op het scherm.

➔ Zie "Scherm pictogrammen" op pagina 82.

Via de indicatielampjes (B-300)

U kunt de status van de onderhoudscassette controleren aan de hand van het statuslampje . Het statuslampje  geeft een indruk van de ongebruikte capaciteit van de onderhoudscassette.

Statuslampje onderhoudscassette	Status
Uit	De onderhoudscassette beschikt nog over voldoende ongebruikte capaciteit.
Knippert	De onderhoudscassette heeft bijna het einde van zijn levensduur bereikt.
Aan	De onderhoudscassette heeft het einde van zijn levensduur bereikt.

Voor Windows

Opmerking:

De kwaliteit of betrouwbaarheid van een niet-originele onderhoudscassette kan niet door Epson worden gegarandeerd. Als een niet-originele onderhoudscassette is geïnstalleerd, wordt de status ervan niet weergegeven.

U kunt de status van de onderhoudscassette op de volgende manieren controleren:

- ❑ Dubbelklik op het printerpictogram op de taakbalk van Windows. In het volgende gedeelte ziet u hoe u een snelkoppelingspictogram aan de taakbalk kunt toevoegen.
 - ➔ Zie “Via het snelkoppelingspictogram op de taakbalk” op pagina 16.
- ❑ Open de printerdriver, klik op het tabblad **Maintenance (Hulpprogramma's)** en klik vervolgens op de knop **EPSON Status Monitor 3**.

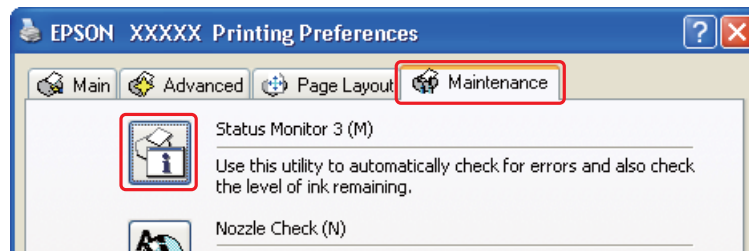

Er verschijnt een grafische weergave van de status van de onderhoudscassette.

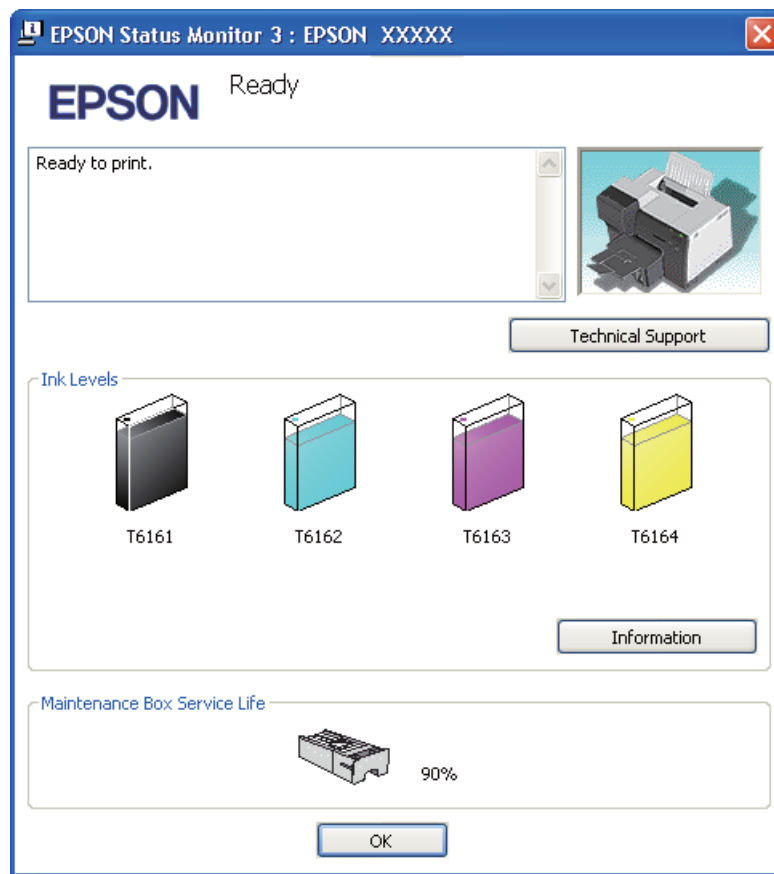

Opmerking:

Als de geïnstalleerde onderhoudscassette stuk is, niet compatibel is met het printermodel, of onjuist is geïnstalleerd, kan EPSON Status Monitor 3 de status ervan niet nauwkeurig weergeven. Vervang of herinstalleer een cartridge altijd als EPSON Status Monitor 3 dat aangeeft.

Hoe gaat u zorgvuldig om met dit product

Lees alle instructies in dit gedeelte goed door voordat u een onderhoudscassette vervangt.

- ❑ Epson raadt het gebruik van een originele Epson-onderhoudscassette aan. Het gebruik van een niet-originele onderhoudscassette kan leiden tot schade die niet onder de garantie van Epson valt. Bovendien kan het gebruik van dergelijke producten er in bepaalde omstandigheden toe leiden dat het apparaat niet correct functioneert. De kwaliteit of betrouwbaarheid van een niet-originele onderhoudscassette kan niet door Epson worden gegarandeerd. Als een niet-originele onderhoudscassette worden gebruikt, wordt de status ervan niet weergegeven.

- Probeer de onderhoudscassette niet uit elkaar te halen.
- Raak de groene chip aan de zijkant van de onderhoudscassette niet aan.
- Buiten bereik van kinderen bewaren. Van de inkt mag niet gedronken worden.
- Verwijder de folie op de onderhoudscassette niet.
- Houd de gebruikte onderhoudscassette goed recht zolang de cassette niet in de bijgeleverde plastic zak is gedaan.
- Gebruik een verwijderde en lange tijd niet gebruikte onderhoudscassette niet opnieuw.

Een onderhoudscassette vervangen

Ga als volgt te werk om een onderhoudscassette te vervangen.

1. Controleer of uit de printer geen inkt wordt afgevoerd.
2. Open het deksel van de onderhoudscassette.

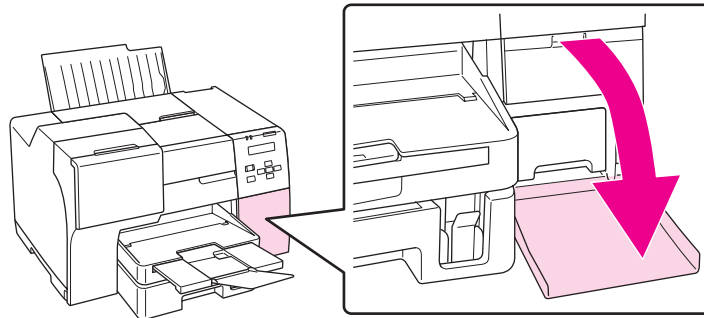

3. Haal de nieuwe onderhoudscassette uit de verpakking.
4. Til de geïnstalleerde onderhoudscassette omhoog en trek hem naar buiten.

Opmerking:

- Let op dat de onderhoudscassette niet kantelt tijdens de demontage.*

- ❑ *Houd de onderhoudscassette met beide handen vast tijdens de demontage.*

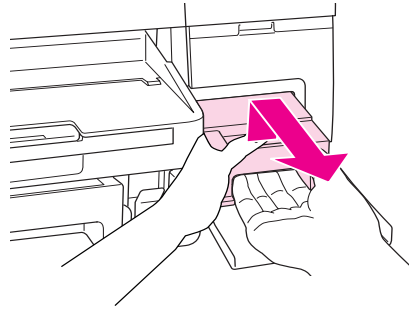

5. Steek de gebruikte onderhoudscassette in een plastic zak en sluit die goed af.

Opmerking:

Bij de nieuwe onderhoudscassette wordt een geschikte plastic zak meegeleverd.

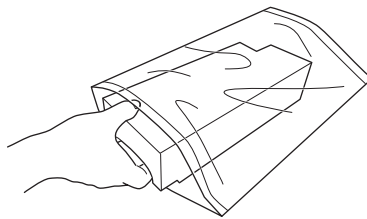

6. Schuif de nieuwe onderhoudscassette goed in de printer.

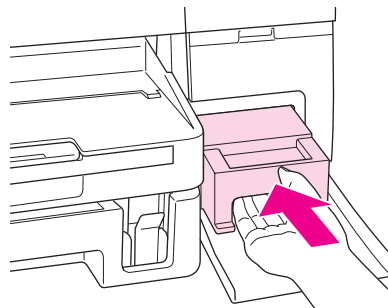

7. Sluit het deksel van de onderhoudscassette.

Hoofdstuk 8

Onderhoud van de printer

De spuitkanaaltjes in de printkop controleren

Als uw afdrucken opeens vager worden of als er puntjes ontbreken, controleer dan eerst de spuitkanaaltjes van de printkop.

U kunt de spuitkanaaltjes van de printkop vanaf uw computer controleren met het hulpprogramma Nozzle Check (Spuitkanaaltjes controleren) of rechtstreeks vanaf de printer met de knoppen of het bedieningspaneel.

Opmerking:

Om de best mogelijke afdrukkwaliteit te verzekeren en de printkop zuiver te houden, controleert de printer de printkop regelmatig. Wanneer de spuitkanaaltjes op de printkop verstopt raken, reinigt de printer de printkop automatisch. Normaal gezien hoeft u dus geen controle van de spuitkanaaltjes uit te voeren of de printkop te reinigen, maar de zelfreinigende functie kan niettemin niet helemaal voorkomen dat er soms puntjes ontbreken.

Werken met het hulpprogramma Nozzle Check (Spuitkanaaltjes controleren) voor Windows

Volg de onderstaande instructies om het hulpprogramma Nozzle Check (Spuitkanaaltjes controleren) te gebruiken.

1. Controleer of er geen foutlampjes branden.
2. Zorg ervoor dat in de papercassette vooraan papier van A4-formaat is geladen.
3. Klik met de rechtermuisknop op het printerpictogram op de taakbalk en selecteer **Nozzle Check (Spuitkanaaltjes controleren)**.

Als het printerpictogram niet wordt weergegeven, leest u in het gedeelte hierna hoe u het pictogram kunt toevoegen.

➔ Zie "Via het snelkoppelingspictogram op de taakbalk" op pagina 16.

4. Volg de instructies op het scherm.

Via het bedieningspaneel (B-500DN)

Om de spuitkanaaltjes van de printkop te controleren vanaf het bedieningspaneel gaat u als volgt te werk.

1. Zorg ervoor dat in de papercassette vooraan papier van A4-formaat is geladen.
2. Wacht tot **READY (GEREED)** op het scherm is verschenen en druk vervolgens op de knop **► Rechts**. Menu verschijnt op het scherm.
3. Druk op **▼ Omlaag** of **▲ Omhoog** en selecteer **TEST PRINT (PROEFAFDruk)**. Vervolgens drukt u op **OK** of **► Rechts**.
4. Druk op **▼ Omlaag** of **▲ Omhoog** en selecteer **NOZZLE CHECK (SPUITKANAALTJES CONTROLEREN)**. Vervolgens drukt u op **OK** of **► Rechts**.
5. Druk op **OK** om het patroon voor de spuitkanaaltjescontrole af te drukken.

Na het afdrukken verschijnt het menu **cleaning (reinigen)**. Als zich een probleem voordoet met de afdrukkwaliteit, drukt u op **OK** om de printkop te reinigen.

Met de knoppen op de printer (B-300)

Om de spuitkanaaltjes van de printkop te controleren met de knoppen op de printer gaat u als volgt te werk.

1. Controleer of er geen foutlampjes branden.
2. Zet de printer uit.
3. Zorg ervoor dat in de papercassette vooraan papier van A4-formaat is geladen.
4. Houd de knop **Papier/Annuleren** ingedrukt en druk op de **Aan-uitknop** om de printer aan te zetten.

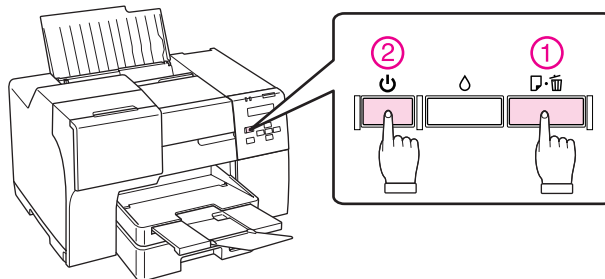

5. Laat de beide knoppen los op het moment dat de printer wordt ingeschakeld.

Hieronder ziet u enkele controlepatronen.

Vergelijk de kwaliteit van de afgedrukte controlepagina met het hieronder getoonde voorbeeld. Als de kwaliteit goed is, dus zonder ontbrekende stukken in de testlijnen, functioneert de printkop naar behoren.

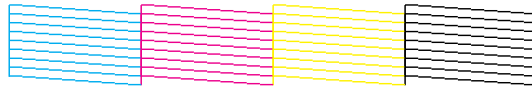

Als er stukken uit de afgedrukte lijnen ontbreken (zie hieronder), is er wellicht sprake van een verstopt spuitkanaaltje of een onjuist uitgelijnde printkop.



- ➔ Zie "De printkop reinigen" op pagina 117.
- ➔ Zie "De printkop uitlijnen" op pagina 120.

De printkop reinigen

Als uw afdrucken opeens vager worden of als er puntjes ontbreken, kunt u proberen het probleem op te lossen door de printkop te reinigen, zodat de inkt weer op de juiste wijze door de spuitkanaaltjes wordt toegevoerd.

U kunt de printkop reinigen vanaf uw computer met het hulpprogramma Head Cleaning (Printkop reinigen) of rechtstreeks vanaf de printer met de knoppen of het bedieningspaneel.

Opmerking:

- Reinig de printkop alleen als de afdrukkwaliteit afneemt, bijvoorbeeld als de afdrucken wazig worden of als de kleuren niet kloppen of ontbreken.
- Gebruik eerst het hulpprogramma Nozzle check (Spuitkanaaltjes controleren) om te controleren of de printkop inderdaad moet worden gereinigd. Hierdoor bespaart u inkt.
- Wanneer de inkt bijna op is kan de printkop mogelijk niet worden gereinigd. Wanneer de inkt op is, kunt u de printkop niet reinigen. Vervang eerst de betreffende cartridge.
 - ➔ Zie "Een cartridge vervangen" op pagina 106.

Werken met het hulpprogramma Head Cleaning (Printkop reinigen) voor Windows

Om de printkop te reinigen met het hulpprogramma Head Cleaning (Printkop reinigen) gaat u als volgt te werk.

1. Controleer of de printer is ingeschakeld.
2. Controleer of er geen foutlampjes branden.
3. Zorg ervoor dat in de papercassette vooraan papier van A4-formaat is geladen.
4. Klik met de rechtermuisknop op het printerpictogram op de taakbalk en selecteer **Head Cleaning (Printkop reinigen)**.

Als het printerpictogram niet wordt weergegeven, leest u in het gedeelte hierna hoe u het pictogram kunt toevoegen.

➔ Zie "Via het snelkoppelingspictogram op de taakbalk" op pagina 16.

5. Volg de instructies op het scherm.

Het aan-uitlampje  knippert terwijl de printer de reinigingsprocedure uitvoert.



Let op:

Zet de printer nooit uit terwijl het aan-uitlampje  knippert. Dit kan de printer beschadigen.

Opmerking:

- Als de afdrukkwaliteit niet is verbeterd nadat u deze procedure hebt herhaald, zet dan de printer uit en wacht ten minste zes uur. Daarna controleert u opnieuw de spuitkanaaltjes en herhaalt u indien nodig het reinigen van de printkop.
- Neem contact op met het Epson-servicecentrum als de afdrukkwaliteit ondermaats blijft.
➔ Zie "Epson-servicecentrum" op pagina 157.
- Om een goede afdrukkwaliteit te behouden raden we u aan om regelmatig een paar pagina's af te drukken.

Via het bedieningspaneel (B-500DN)

Om de printkop te reinigen via het bedieningspaneel gaat u als volgt te werk.

1. Zorg ervoor dat in de papercassette vooraan papier van A4-formaat is geladen.
2. Wacht tot **READY (GEREED)** op het scherm is verschenen en druk vervolgens op de knop **▶ Rechts**. Menu verschijnt nu op het scherm.

3. Druk op ▼ **Omlaag** of ▲ **Omhoog** en selecteer MAINTENANCE (ONDERHOUD). Vervolgens drukt u op **OK** of ► **Rechts**.
4. Druk op ▼ **Omlaag** of ▲ **Omhoog** en selecteer CLEANING (REINIGEN). Vervolgens drukt u op **OK** of ► **Rechts**.
5. Druk op **OK** om de reiniging te starten; het  Aan-uitlampje begint te knipperen.

**Let op:**

Zet de printer nooit uit terwijl het aan-uitlampje  knippert. Dit kan de printer beschadigen.

6. Wanneer het  Aan-uitlampje ophoudt met knipperen, keert de printer terug naar het menu nozzle check (spuitkanaaltjes controleren). Druk op **OK** om een spuitkanaaltjespatroon af te drukken en te controleren of de printkop schoon is.
➔ Zie “De spuitkanaaltjes in de printkop controleren” op pagina 115.

Opmerking:

- Als de afdrukkwaliteit niet is verbeterd nadat u deze procedure hebt herhaald, zet dan de printer uit en wacht ten minste zes uur. Daarna controleert u opnieuw de spuitkanaaltjes en herhaalt u indien nodig het reinigen van de printkop.
- Neem contact op met het Epson-servicecentrum als de afdrukkwaliteit ondermaats blijft.
➔ Zie “Epson-servicecentrum” op pagina 157.
- Om een goede afdrukkwaliteit te behouden raden we u aan om regelmatig een paar pagina's af te drukken.

Met de knoppen op de printer (B-300)

Om de printkop te reinigen met de knoppen op de printer gaat u als volgt te werk.

1. Controleer of er geen foutlampjes branden.
2. Zorg ervoor dat in de papercassette vooraan papier van A4-formaat is geladen.
3. Houd de **inktknop**  drie seconden lang ingedrukt.

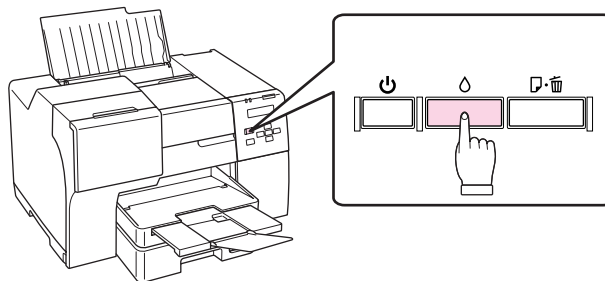

De printer begint met het reinigen van de printkop en het aan-uitlampje  begint te knipperen.



Let op:

Zet de printer nooit uit terwijl het aan-uitlampje  knippert. Dit kan de printer beschadigen.

4. Wanneer het aan-uitlampje  ophoudt met knipperen, drukt u een spuitkanaaltjespatroon af om te controleren of de printkop schoon is.
➔ Zie “De spuitkanaaltjes in de printkop controleren” op pagina 115.

Opmerking:



- Als de afdrukkwaliteit niet is verbeterd nadat u deze procedure hebt herhaald, zet dan de printer uit en wacht ten minste zes uur. Daarna controleert u opnieuw de spuitkanaaltjes en herhaalt u indien nodig het reinigen van de printkop.
- Neem contact op met het Epson-servicecentrum als de afdrukkwaliteit ondermaats blijft.
➔ Zie “Epson-servicecentrum” op pagina 157.
- Om een goede afdrukkwaliteit te behouden raden we u aan om regelmatig een paar pagina's af te drukken.

De printkop uitlijnen

Als u merkt dat verticale lijnen niet goed worden uitgelijnd of horizontale strepen ziet, kunt u dit probleem oplossen met het hulpprogramma Print Head Alignment (Printkop uitlijnen), of vanaf de printer met de knoppen op het bedieningspaneel.

Raadpleeg het betreffende gedeelte hierna.

Opmerking:

Druk niet op de knop  **Annuleren** (B-500DN) of  **Papier/Annuleren** (B-300) om het afdrucken te annuleren terwijl een testpatroon wordt afgedrukt door het hulpprogramma Print Head Alignment (Printkop uitlijnen).

Werken met het hulpprogramma Print Head Alignment (Printkop uitlijnen) voor Windows

Om de printkop uit te lijnen met het hulpprogramma Print Head Alignment (Printkop uitlijnen), gaat u als volgt te werk.

1. Controleer of er geen foutlampjes branden.
2. Zorg ervoor dat in de papercassette vooraan gewoon papier van A4-formaat is geladen.

3. Klik met de rechtermuisknop op het printerpictogram op de taakbalk en selecteer **Print Head Alignment (Printkop uitlijnen)**.

Als het printerpictogram niet wordt weergegeven, leest u in het gedeelte hierna hoe u het pictogram kunt toevoegen.

➔ Zie “Via het snelkoppelingspictogram op de taakbalk” op pagina 16.

4. Volg de instructies op het scherm om de printkop uit te lijnen.

Via het bedieningspaneel (B-500DN)

Om de printkop uit te lijnen via het bedieningspaneel gaat u als volgt te werk.

1. Zorg ervoor dat in de papercassette vooraan gewoon papier van A4-formaat is geladen.
2. Wacht tot **READY (GEREED)** op het scherm is verschenen en druk vervolgens op de knop **► Rechts**. Menu verschijnt op het scherm.
3. Druk op **▼ Omlaag** of **▲ Omhoog** en selecteer **MAINTENANCE (ONDERHOUD)**. Vervolgens drukt u op **OK** of **► Rechts**.
4. Druk op **▼ Omlaag** of **▲ Omhoog** en selecteer **HEAD ALIGNMENT (PRINTKOP UITLIJNEN)**. Vervolgens drukt u op **OK** of **► Rechts**.
5. Druk op **OK** om het patroon voor de uitlijning af te drukken.
6. Kijk na welk vierkant uit de groepen #1 t/m #4 geen zichtbare stroken vertoont in de uitlijnpatronen.
7. Druk op **▼ Omlaag** of **▲ Omhoog** om het nummer te selecteren dat overeenstemt met dat vierkant voor groepen #1 t/m #4.
8. Druk op **OK** om de geselecteerde nummers op te slaan.

De printer reinigen

Om ervoor te zorgen dat uw printer goed blijft functioneren, moet u deze een aantal keren per jaar grondig reinigen.



Waarschuwing:

Zorg ervoor dat u de onderdelen binnen in de printer niet aanraakt.

**Let op:**

- Maak de printer nooit schoon met alcohol of thinner. Deze chemicaliën kunnen de printer beschadigen.*
- Breng geen vet of smeerolie aan op de metalen onderdelen onder de printkop.*
- Pas op dat er geen water of andere vloeistoffen op de elektronische onderdelen terecht komt.*
- Spuit geen smeermiddelen in de printer.*
- Wanneer u de verkeerde olie gebruikt, kunt u het mechanisme beschadigen. Neem contact op met het Epson-servicecentrum of een erkende servicemedewerker als de printer moet worden gesmeerd.*

Opmerking:

Nadat u de printer hebt gebruikt, sluit u de papiersteun en de uitvoerlade om de printer tegen stof te beschermen.

De binnenkant van de printer reinigen

Inkt- en papierresten die op de printerrollen achterblijven kunnen de afdrukkwaliteit beïnvloeden of ervoor zorgen dat het papier minder goed wordt doorgevoerd. U kunt de binnenkant van de printer reinigen vanaf het bedieningspaneel.

**Let op:**

Gebruik geen doek om de binnenkant van de printer schoon te vegen. Daardoor kunnen er weefseldraadjes in de printer achterblijven.

Via het bedieningspaneel (B-500DN)

Om de printkop uit te lijnen via het bedieningspaneel gaat u als volgt te werk.

1. Zorg ervoor dat in de papercassette vooraan papier van A4-formaat is geladen.
2. Wacht tot **READY (GEREED)** op het scherm is verschenen en druk vervolgens op de knop **► Rechts**. Menu verschijnt op het scherm.
3. Druk op **▼ Omlaag** of **▲ Omhoog** en selecteer **MAINTENANCE (ONDERHOUD)**. Vervolgens drukt u op **OK** of **► Rechts**.
4. Druk op **▼ Omlaag** of **▲ Omhoog** en selecteer **CLEANING SHEET (REINIGINGSBLAD)**. Vervolgens drukt u op **OK** of **► Rechts**.
5. Druk op **OK**. De printer voert papier in en werpt het uit.

Herhaal deze stappen tot geen inkt meer op het papier komt.

Met de knoppen op de printer (B-300)

Om de printkop uit te lijnen met de knop op de printer gaat u als volgt te werk.

1. Zorg ervoor dat in de papercassette vooraan papier van A4-formaat is geladen.
2. Druk op de knop  **Papier/Annuleren** om het papier in te voeren en uit te werpen.

Herhaal deze stappen tot geen inkt meer op het papier komt.

De printer vervoeren

Als u de printer wilt vervoeren, moet u het apparaat zorgvuldig voorbereiden en verpakken (zie hierna). Gebruik de oorspronkelijke doos en verpakkingsmaterialen of een vergelijkbare doos waar de printer precies in past.



Let op:

Zorg er bij opslag of transport van de printer voor dat deze niet gekanteld, verticaal of ondersteboven wordt gehouden. Anders kan er inkt in de printer lekken.

1. Steek de stekker van de printer in het stopcontact en zet de printer aan. Wacht tot de printkop naar de beginpositie is teruggekeerd.
2. Zet de printer uit en trek de stekker uit het stopcontact.



Let op:

Trek de stekker niet uit het stopcontact voordat de printkop helemaal naar de beginpositie is teruggekeerd.

3. Maak de interfacekabel los.
4. Verwijder al het papier uit de printer.
5. Zorg ervoor dat de cartridgehendel in de vergrendelde positie staat en dat de cartridgekap gesloten is.



Let op:

Laat de cartridges en de onderhoudscassette zitten; anders kan er inkt gaan lekken.

Opmerking:

Als u de Extra High Capacity-cartridge hebt gebruikt, vervang deze dan voor het transport door de standaardcartridge, een Standard Capacity-cartridge of een High Capacity-cartridge.

6. Sluit de uitvoerlade en papiersteun.
7. Plaats het beschermende materiaal aan weerszijden van de printer.
8. Plaats de printer en het netsnoer in de oorspronkelijke doos.

Opmerking:

- Houd de printer recht tijdens het vervoer.*
- Let erop dat u al het beschermende materiaal verwijdert voordat u de printer opnieuw gebruikt.*
- Til de printer niet op bij de duplexeenheid; de duplexeenheid kan dan loskomen. Controleer ook of de duplexer correct is aangebracht nadat u de printer hebt geïnstalleerd.*

Hoofdstuk 9

De printer gebruiken in een netwerk

De printer in een netwerk configureren (alleen voor de B-500DN)

U kunt de printer aansluiten op om het even welke plaats in een ethernet dat gebruik maakt van 10Base-T of 100Base-TX. De printer beschikt over een ingebouwde interface die het TCP/IP-protocol ondersteunt.

U kunt netwerkinstellingen zoals het IP-adres vanaf het bedieningspaneel van de printer maken, of vanuit een toepassing op uw computer.

Vanaf het bedieningspaneel van de printer

- ➔ Zie "Menu Netwerkinstellingen" op pagina 87.
- ➔ Zie ook "De menu's van het bedieningspaneel openen" op pagina 83.

Via de hulpprogramma's op uw computer

- ➔ Zie de netwerkhandleiding op de cd-rom.

Opmerking:

- Omdat de netwerkhandleiding voor alle printers van Epson is bedoeld, gelden sommige delen van de beschrijving mogelijk niet voor deze printer. Afhankelijk van de besturingssystemen die de printer ondersteunt, de protocols, hulpprogramma's, en andere omgevingsfactoren, moet u de bijbehorende gedeelten van de handleiding raadplegen.
- De besturingssystemen die deze printer ondersteunt vindt u in het volgende gedeelte.
 - ➔ Zie "Besturingssystemen en versies" op pagina 9.
- Denk eraan dat NetWare niet wordt ondersteund.
- Denk eraan dat de protocols IPP, AppleTalk, NetBEUI, WSD, en LLTD niet worden ondersteund.
- De verschillende hulpprogramma's vindt u op de cd-rom die bij uw printer werd geleverd.
- Meer informatie vindt u in het volgende gedeelte.
 - ➔ Zie "Ondersteuning vragen" op pagina 154.

De printer instellen als gedeelde printer onder Windows

In wat volgt wordt uitgelegd hoe u de printer kunt delen met andere gebruikers binnen een netwerk.

U moet de printer eerst instellen als gedeelde printer via de computer waarop de printer rechtstreeks is aangesloten. Deze computer is de printserver. Vervolgens moet u de printer toevoegen aan elke computer die via het netwerk gebruik gaat maken van de printer. Elke andere computer wordt zo een client van de printserver.

Opmerking:

- Deze instructies zijn alleen bedoeld voor kleine netwerken. Neem contact op met de netwerkbeheerder als u de printer wilt delen in een groot netwerk.
- Om in Windows Vista programma's te verwijderen, hebt u een administratoraccount en het bijbehorende wachtwoord nodig als u bent aangemeld als standaardgebruiker.
- Voor het installeren van software onder Windows XP meldt u zich aan met een beheerdersaccount. Na installatie van Windows XP is de gebruikersaccount ingesteld als beheerdersaccount.
- Voor het installeren van software onder Windows 2000 meldt u zich aan als gebruiker met beheerdersrechten (een gebruiker uit de groep Administrators).
- Wanneer u de printer gebruikt als gedeelde printer in een netwerk waarin de volgende combinaties van computers worden gebruikt, kan het besturingssysteem van de client niet communiceren met de printer. Dit betekent dat sommige functies niet kunnen worden gebruikt door de desbetreffende client.

Server	Client
Windows Vista/XP	Windows 2000
Windows 2000	Windows Vista/XP

- De illustraties in het volgende gedeelte hebben betrekking op Windows XP.

De printserver installeren

Volg de onderstaande instructies op de computer waarop de printer rechtstreeks is aangesloten (de printserver):

1. Windows Vista:

Klik op de startknop, selecteer **Control Panel (Configuratiescherm)** en selecteer vervolgens **Printer** in de categorie **Hardware and Sound (Hardware en geluiden)**. (Als het Configuratiescherm wordt weergegeven in de klassieke weergave klikt u op **Printers**.)

Windows XP:

Klik op **Start**, selecteer **Control Panel (Configuratiescherm)** en dubbelklik op **Printers and Faxes (Printers en faxapparaten)**. (Als het Configuratiescherm wordt weergegeven in de categorieweergave, klikt u op **Printers and Other Hardware (Printers en andere hardware)** gevolgd door **Printers and Faxes (Printers en faxapparaten)**.)

Windows 2000:

Klik op **Start**, wijs naar **Settings (Instellingen)** en klik vervolgens op **Printers**.

2. Klik met de rechtermuisknop op het pictogram van uw printer en klik op **Sharing (Delen)**. Voor Windows Vista klikt u op de knop **Change sharing options (Opties voor delen wijzigen)** en klik vervolgens op **Continue (Doorgaan)**.

3. **Windows Vista en XP:**

Selecteer **Share this printer (Deze printer delen)** en geef een naam op.

Windows 2000:

Selecteer **Shared as (Gedeeld als)** en typ een naam voor de gedeelde printer.

Opmerking:

Gebruik in de sharenaam van de printer geen spaties of liggende streepjes.

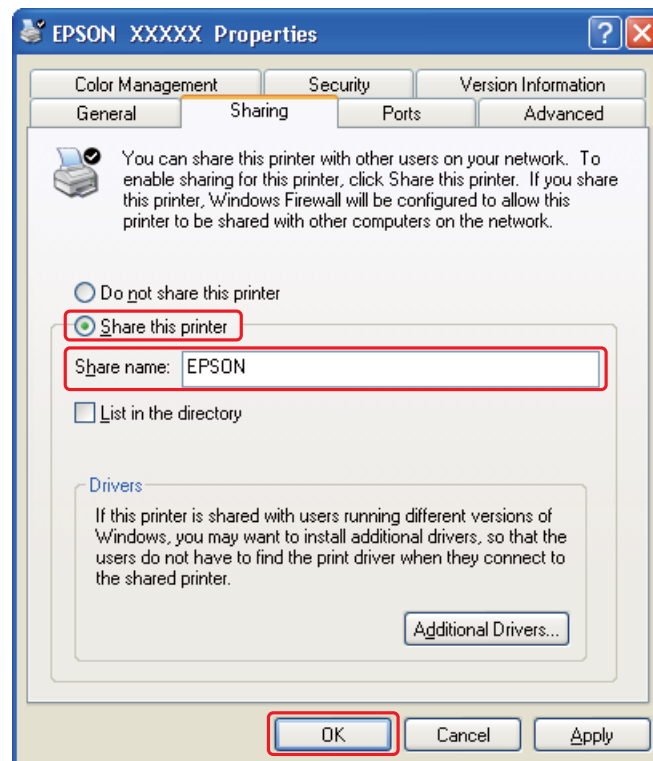

Als u wilt dat Windows Vista, XP of 2000 automatisch alle drivers naar computers met verschillende versies van Windows stuurt, klikt u op **Additional Drivers (Extra stuurprogramma's)** en selecteert u de omgeving en het besturingssysteem van de andere computers. Klik op **OK** en plaats de cd-rom met printersoftware in de cd-romlezer.

4. Klik op **OK** of op **Close (Sluiten)** (als u extra drivers hebt geïnstalleerd).

Configuratie van elke client

Voer de volgende stappen uit voor elke client binnen het netwerk.

Opmerking:

U kunt vanaf een andere computer pas toegang krijgen tot de printer als deze is ingesteld als een gedeelde printer op de computer waarop de printer is aangesloten.

➔ Zie "De printserver installeren" op pagina 126.

1. Windows Vista:

Klik op de startknop, selecteer **Control Panel (Configuratiescherm)** en selecteer vervolgens **Printer** in de categorie **Hardware and Sound (Hardware en geluiden)**. (Als het Configuratiescherm wordt weergegeven in de klassieke weergave klikt u op **Printers**.)

Windows XP:

Klik op **Start**, selecteer **Control Panel (Configuratiescherm)** en dubbelklik op **Printers and Faxes (Printers en faxapparaten)**. (Als het Configuratiescherm wordt weergegeven in de categorieweergave, klikt u op **Printers and Other Hardware (Printers en andere hardware)** gevolgd door **Printers and Faxes (Printers en faxapparaten)**.)

Windows 2000:

Klik op **Start**, wijs naar **Settings (Instellingen)** en klik vervolgens op **Printers**.

2. Windows Vista:

Klik op de knop **Add a Printer (Een printer toevoegen)**.

Windows XP en 2000:

Dubbelklik op het pictogram **Add a Printer (Printer toevoegen)**. De wizard Printer toevoegen wordt weergegeven. Klik op de knop **Next (Volgende)**.

3. Windows Vista:

Klik op **Add a network, wireless or Bluetooth printer (Netwerkprinter, draadloze printer of Bluetooth-printer toevoegen)** en klik vervolgens op **Next (Volgende)**.

Windows XP:

Selecteer **A network printer, or a printer attached to another computer (Netwerkprinter, of een printer die met een andere computer is verbonden)** en klik op **Next (Volgende)**.

Windows 2000:

Selecteer **Network printer (Netwerkprinter)** en klik op **Next (Volgende)**.

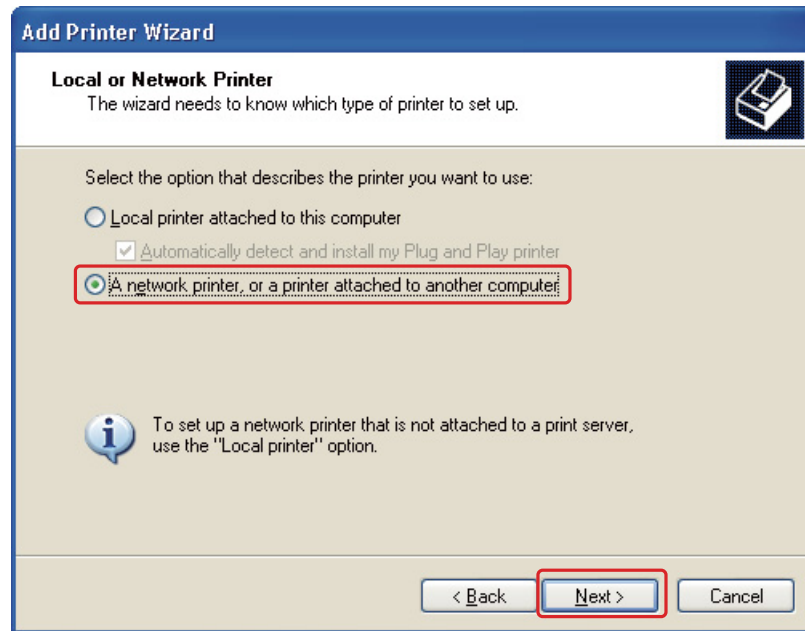

4. Volg de instructies op het scherm om de printer die u wilt gebruiken te selecteren.

Opmerking:

- ❑ Afhankelijk van het besturingssysteem en de configuratie van de computer waarop de printer is aangesloten, kan de wizard Add Printer Wizard (Printer toevoegen) u vragen de printerdriver te installeren vanaf de cd-rom met printersoftware. Klik in dit geval op de knop **Have Disk (Diskette)** en volg de instructies op het scherm.
- ❑ Als u de status van een gedeelde printer wilt kunnen controleren, moet u de EPSON Status Monitor 3 installeren op elke computer. EPSON Status Monitor 3 wordt automatisch geïnstalleerd wanneer u de printersoftware installeert vanaf de cd-rom met **Easy Install**.

Hoofdstuk 10

Problemen oplossen

De oorzaak van het probleem opsporen

Volg in geval van printerproblemen altijd de volgende twee stappen. Probeer eerst de oorzaak van het probleem te achterhalen en pas dan de meest voor de hand liggende oplossingen toe totdat het probleem is opgelost.

De informatie die u nodig hebt om de meest voorkomende problemen te lokaliseren en op te lossen krijgt u via de online-probleemoplossing, het bedieningspaneel van de printer, het hulpprogramma EPSON Status Monitor of door een printercontrole uit te voeren. Raadpleeg het betreffende gedeelte hierna.

Raadpleeg het betreffende gedeelte als u specifieke problemen hebt met de afdrukkwaliteit, een afdrukprobleem dat geen verband houdt met de afdrukkwaliteit of een probleem met de papierinvoer, of als de printer helemaal niets meer wil doen.

Voordat u een probleem kunt oplossen, kan het noodzakelijk zijn het afdrukken te annuleren.

➔ Zie "Afdrukken annuleren" op pagina 42.

Foutindicatoren

Voor gebruikers van de B-500DN

De oorzaak en oplossing voor de meeste problemen kunt u afleiden uit de foutberichten op het lcd-scherm. Als de printer niet naar behoren functioneert en op het scherm een bericht wordt weergegeven, kunt u de diagnose stellen aan de hand van het onderstaande gedeelte. Vervolgens voert u de voorgestelde oplossingen uit.

➔ Zie "Status- en foutberichten" op pagina 87.

Voor gebruikers van de B-300

De meest voorkomende printerproblemen kunt u identificeren aan de hand van de lampjes op de printer. Als de printer niet naar behoren functioneert en de lampjes branden of knipperen, kunt u de diagnose stellen aan de hand van het onderstaande gedeelte. Vervolgens voert u de voorgestelde oplossingen uit.

➔ Zie "Status- en foutlampjes" op pagina 93.

EPSON Status Monitor (alleen Windows)

Als er tijdens het afdrukken een probleem optreedt, verschijnt er een foutbericht in het venster van Status Monitor.

Opmerking:

Wanneer u de printer gebruikt als gedeelde printer in een netwerk waarin de volgende combinaties van computers worden gebruikt, kan het besturingssysteem van de client niet communiceren met de printer. Dit betekent dat sommige functies niet kunnen worden gebruikt door de desbetreffende client.

Server	Client
Windows Vista/XP	Windows 2000
Windows 2000	Windows Vista/XP

De werking van de printer controleren (voor gebruikers van de B-500DN)

Als u de oorzaak van het probleem niet kunt achterhalen, kunt u met een speciale controle bepalen of het probleem bij de printer of bij de computer moet worden gezocht.

U voert als volgt een printercontrole uit.

1. Zorg ervoor dat de printer en computer uitstaan.
2. Verwijder de interfacekabel van de printer.
3. Zorg ervoor dat in de papercassette vooraan papier van A4-formaat is geladen.
4. Zet de printer aan en wacht tot **READY (GEREED)** op het scherm is verschenen.
5. Druk op de knop **▶ Rechts** om de Menu's te kunnen openen.
6. Druk op **▼ Omlaag** of **▲ Omhoog** en selecteer **TEST PRINT (PROEFAFDRIJK)**. Vervolgens drukt u op **OK** of **▶ Rechts**.
7. Druk op **▼ Omlaag** of **▲ Omhoog** en selecteer **NOZZLE CHECK (SPUITKANAALTJES CONTROLEREN)**. Vervolgens drukt u op **OK** of **▶ Rechts**.
8. Druk op **OK** om het patroon voor de spuitkanaaltjescontrole af te drukken.

Er wordt een testpagina met een spuitkanaaltjespatroon afgedrukt. Als er delen uit het patroon ontbreken, moet u de printkop reinigen.



➔ Zie "De printkop reinigen" op pagina 117.

- ❑ Als de testpagina wordt afgedrukt, wordt het probleem waarschijnlijk veroorzaakt door de software-instellingen, de kabel of de computer. Het is ook mogelijk dat de software niet goed is geïnstalleerd. Probeer de software te verwijderen en opnieuw te installeren.
➔ Zie “De printersoftware verwijderen” op pagina 18.
- ❑ Als de testpagina niet wordt afgedrukt, kan er iets mis zijn met de printer. Probeer de adviezen uit het volgende gedeelte.
➔ Zie “De printer drukt niet af” op pagina 149.

De werking van de printer controleren (voor gebruikers van de B-300)

Als u de oorzaak van het probleem niet kunt achterhalen, kunt u met een speciale controle bepalen of het probleem bij de printer of bij de computer moet worden gezocht.

U voert als volgt een printercontrole uit.

1. Zorg ervoor dat de printer en computer uitstaan.
2. Verwijder de interfacekabel van de printer.
3. Zorg ervoor dat in de papercassette vooraan papier van A4-formaat is geladen.
4. Houd de knop  **Papier/Annuleren** ingedrukt en druk op de  **Aan-uitknop** om de printer aan te zetten. Laat de beide knoppen los op het moment dat de printer wordt ingeschakeld.

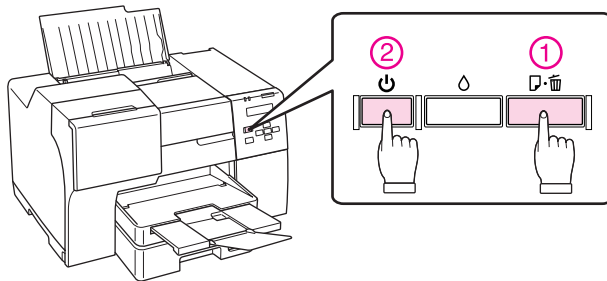

Er wordt een testpagina met de firmwareversie en een spuitkanaaltjespatroon afgedrukt. Als er delen uit het patroon ontbreken, moet u de printkop reinigen.

➔ Zie “De printkop reinigen” op pagina 117.

- ❑ Als de testpagina wordt afgedrukt, wordt het probleem waarschijnlijk veroorzaakt door de software-instellingen, de kabel of de computer. Het is ook mogelijk dat de software niet goed is geïnstalleerd. Probeer de software te verwijderen en opnieuw te installeren.
➔ Zie “De printersoftware verwijderen” op pagina 18.

- ❑ Als de testpagina niet wordt afgedrukt, kan er iets mis zijn met de printer. Probeer de adviezen uit het volgende gedeelte.
 - ➔ Zie “De printer drukt niet af” op pagina 149.

De printerstatus controleren

Voor Windows

Opmerking:

Wanneer u de printer gebruikt als gedeelde printer in een netwerk waarin de volgende combinaties van computers worden gebruikt, kan het besturingssysteem van de client niet communiceren met de printer. Dit betekent dat sommige functies niet kunnen worden gebruikt door de desbetreffende client.

Server	Client
Windows Vista/XP	Windows 2000
Windows 2000	Windows Vista/XP

De voortgangsbalk gebruiken

Als u een afdruktaak naar de printer stuurt, wordt de voortgangsbalk weergegeven, zoals in de volgende illustratie.

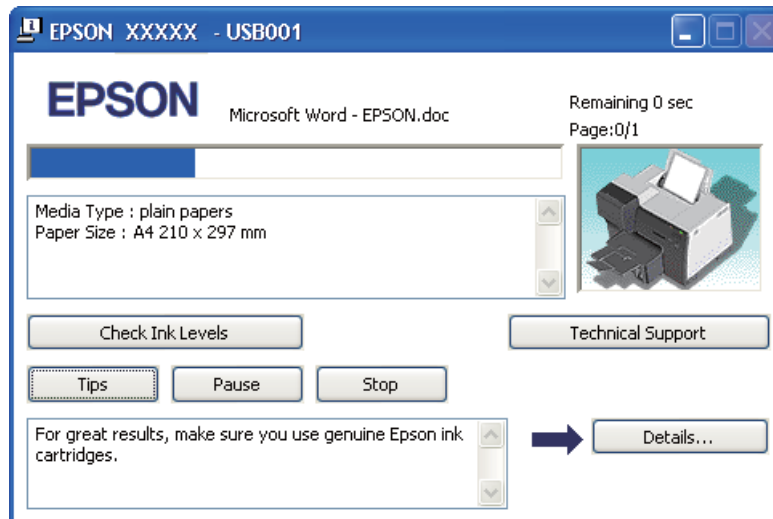

Dit venster geeft de voortgang van de huidige afdruktaak aan en bevat informatie over de printerstatus. In dit venster verschijnen bovendien foutberichten en nuttige tips voor het afdrukken. Raadpleeg het betreffende gedeelte hierna.

Tips

In het tekstvak van het venster van de voortgangsbalk worden tips weergegeven voor een optimaal gebruik van uw Epson-printerdriver. Er verschijnt een nieuwe tip om de 15 seconden. Als u meer informatie wilt over een tip die wordt weergegeven, klikt u op **Details**.

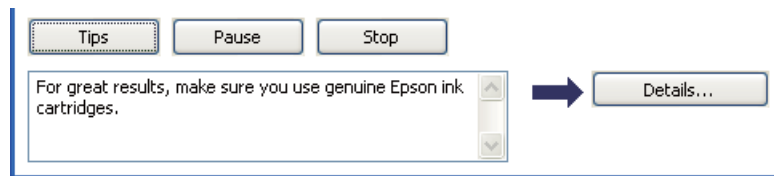

Foutberichten

Als zich tijdens het afdrucken een probleem voordoet, wordt een foutbericht weergegeven in het tekstvak van het venster van de voortgangsbalk. Klik voor meer informatie op **Technical Support (Technische ondersteuning)** om de online-gebruikershandleiding te openen.



Werken met de EPSON Status Monitor 3

EPSON Status Monitor 3 geeft gedetailleerde informatie over de status van de printer.

U kunt EPSON Status Monitor 3 op twee manieren openen:

- ❑ Dubbelklik op het printerpictogram op de taakbalk van Windows. Als het printerpictogram niet wordt weergegeven, leest u in het gedeelte hierna hoe u het pictogram kunt toevoegen.
 - ➔ Zie "Via het snelkoppelingspictogram op de taakbalk" op pagina 16.

- ❑ Open de printerdriver, klik op het tabblad **Maintenance (Hulpprogramma's)** en klik vervolgens op de knop **Status Monitor 3**.

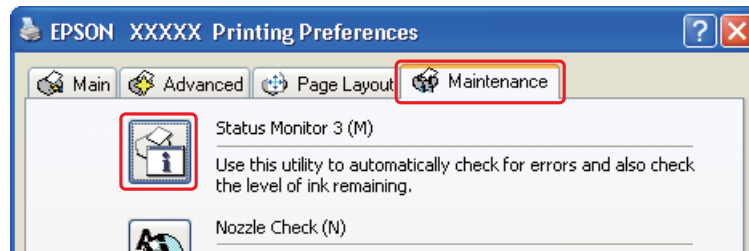

Wanneer u de EPSON Status Monitor 3 opent, verschijnt het volgende venster.



De EPSON Status Monitor 3 biedt de volgende informatie:

❑ **Inktstatus:**

EPSON Status Monitor 3 biedt een grafisch overzicht van de inktstatus van de cartridge. Voor gedetailleerde informatie over de cartridge, klikt u op **Information (Informatie)** onder Ink Levels (Inktniveau).

❑ **Status onderhoudscassette:**

EPSON Status Monitor 3 biedt een grafisch overzicht van de status van de onderhoudscassette.

❑ **Technische ondersteuning:**

U kunt de online-gebruikershandleiding openen vanuit de EPSON Status Monitor 3. Als u een probleem hebt, klikt u op **Technical Support (Technische ondersteuning)** in het venster van de EPSON Status Monitor 3.

Vastgelopen papier



Let op:

Trek het vastgelopen papier voorzichtig naar buiten. Als u te veel kracht gebruikt om het vastgelopen papier te verwijderen, kunnen afgescheurde stukken in de printer blijven zitten of kan de printer worden beschadigd.

1. **Voor gebruikers van de B-500DN**

Druk op **OK** om het vastgelopen papier uit te werpen.

Voor gebruikers van de B-300

Druk op de knop  **Papier/Annuleren** om het vastgelopen papier uit te werpen.

2. Als de foutmelding niet verdwijnt, zet u de printer uit en verwijdert u al het papier dat er nog in zit, dus ook de afgescheurde stukken. Raadpleeg het betreffende gedeelte hierna.

In de uitvoerlade:

Trek het vastgelopen papier voorzichtig naar buiten.

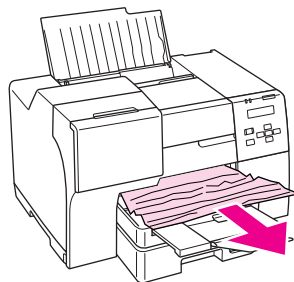

In de printer:

Open het printerdeksel en trek het vastgelopen papier voorzichtig naar buiten.

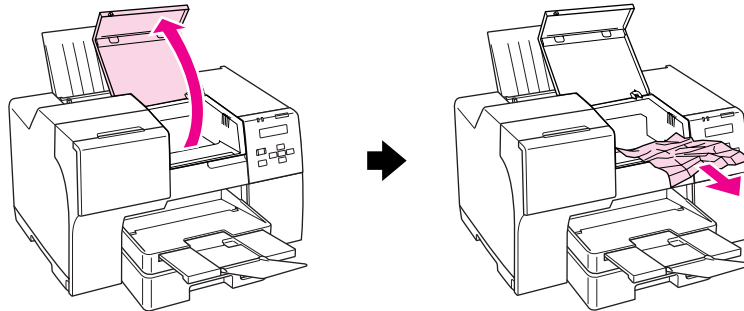
**In de papierlade achteraan:**

Trek het vastgelopen papier voorzichtig omhoog en naar buiten.

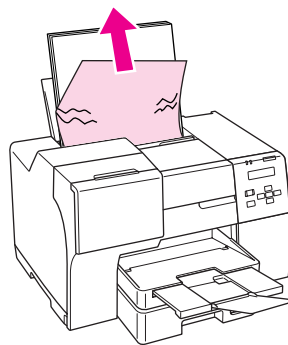
**In de papercassette vooraan:**

Sluit de uitvoerlade en trek de papercassette uit. Trek vervolgens het vastgelopen papier voorzichtig naar buiten.

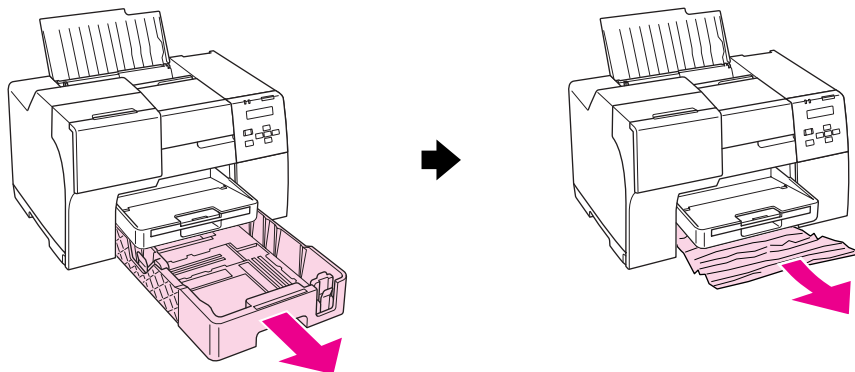

Opmerking:

- ❑ Als u de papercassette vooraan niet kunt uittrekken, verwijdert u eerst de uitvoerlade en al het papier dat in de papercassette vooraan is geplaatst.

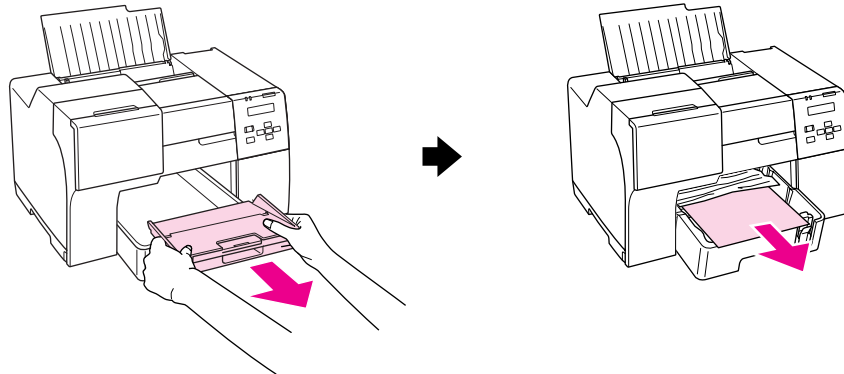

Verwijder vervolgens de papercassette vooraan en trek het vastgelopen papier voorzichtig naar buiten.

- ❑ Nadat u het vastgelopen papier hebt verwijderd en de papercassette vooraan hebt teruggeplaatst, plaatst u de uitvoerlade terug.

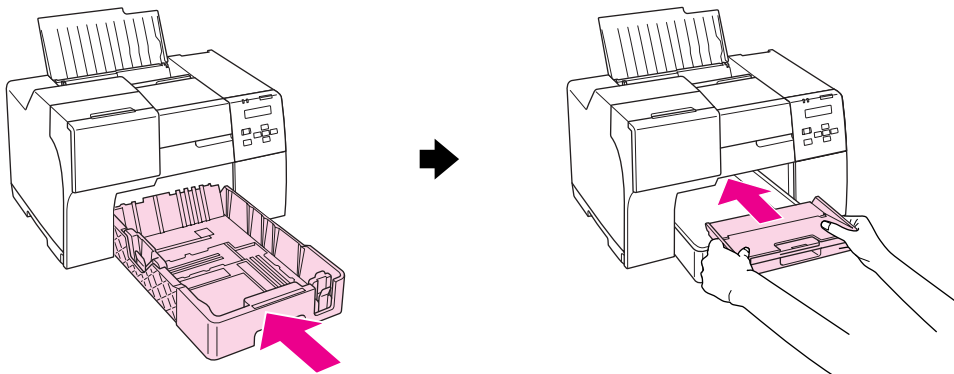

Aan de achterzijde van de printer:

Verwijder de duplexeenheid (B-500DN) of het bovenste printerdeksel (B-300) en open het onderste printerdeksel. Trek vervolgens het vastgelopen papier voorzichtig naar buiten.

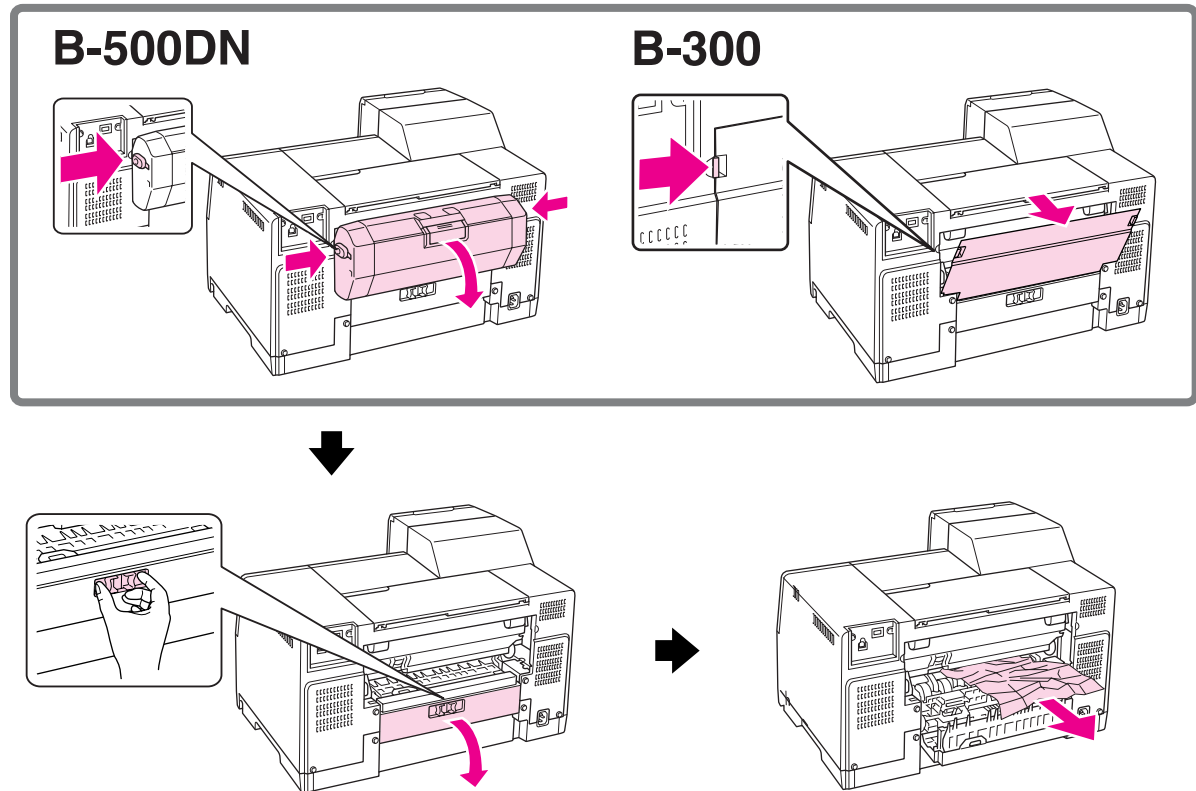

In de duplexeenheid:

Verwijder de duplexeenheid en open het deksel ervan. Verwijder vervolgens voorzichtig het vastgelopen papier.

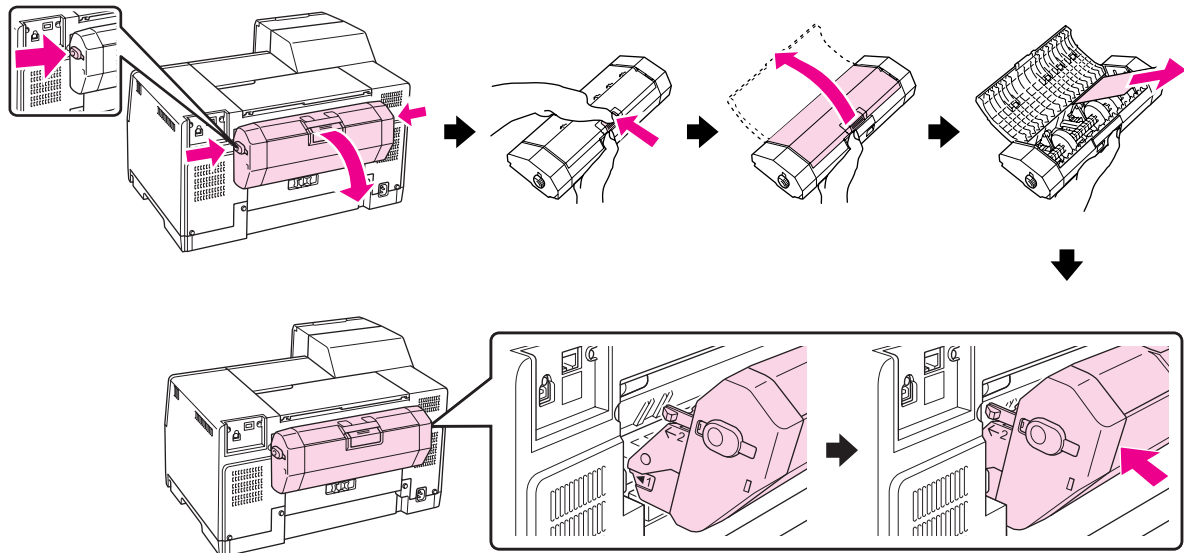

3. Sluit het printerdeksel en zet de printer aan.

4. **Voor gebruikers van de B-500DN**

Plaats het papier opnieuw in de printer en druk op **OK** om door te gaan met afdrucken.

Voor gebruikers van de B-300

Plaats het papier opnieuw in de printer en druk op  **Papier/Annuleren** om door te gaan met afdrucken.

Opmerking:

Als u een los voorwerp niet zelf kunt verwijderen, gebruik dan niet veel kracht en haal de printer niet uit elkaar. Neem contact op met het Epson-servicecentrum als u hulp nodig hebt.

➔ Zie "Epson-servicecentrum" op pagina 157.

Als het papier regelmatig vastloopt, controleert u het volgende:

- Het papier mag niet ruw, omgekruld of gekreukeld zijn.
- Het papier dat u gebruikt moet van goede kwaliteit zijn.
- Het papier in de papierlade achteraan moet met de afdrukzijde naar boven zijn geplaatst, en met de afdrukzijde naar beneden in de papercassette vooraan.
- De stapel papier moet zijn uitgewaaierd voordat u deze in de printer hebt geladen.

- De stapel papier mag niet boven de pijl \cong op de zijgeleider uitkomen.
- Het aantal vellen in de stapel mag niet meer bedragen dan het maximum dat voor het betreffende papier is opgegeven.
➔ Zie "Laadcapaciteit van speciaal Epson-afdrukmateriaal" op pagina 22.
- De linkerzijgeleider moet tegen het papier aangeschoven zijn.
- De printer moet op een vlakke, stabiele ondergrond staan die groter is dan de printer zelf. De printer werkt niet goed als hij scheef staat.

Problemen met de afdrukkwaliteit

Als de afdrukkwaliteit te wensen overlaat, maak dan een vergelijking met de volgende illustraties. Klik op het bijchrift onder de illustratie die het meest overeenkomt met uw afdruk.

<p>enthalten alle Aufdruck. W 5008 "Regel"</p> <p>De printer werkt normaal</p>	 <p>De printer werkt normaal</p>
<p>enthalten alle Aufdruck. W 5008 "Regel"</p> <p>"Horizontale strepen" op pagina 143</p>	<p>enthalten alle Aufdruck. W 5008 "Regel"</p> <p>"Verticale verstoring of strepen" op pagina 143</p>
 <p>"Horizontale strepen" op pagina 143</p>	 <p>"Verticale verstoring of strepen" op pagina 143</p>



Horizontale strepen

- ❑ Zorg ervoor dat het papier in de papierlade achteraan met de afdrukzijde naar boven is geplaatst, en met de afdrukzijde naar beneden in de papercassette vooraan.
- ❑ Voer het hulpprogramma Head Cleaning (Printkop reinigen) uit om eventueel verstopte spuitkanaaltjes schoon te maken.
➔ Zie “De printkop reinigen” op pagina 117.
- ❑ Verbruik de cartridges binnen zes maanden na opening van de vacuümverpakking.
- ❑ Gebruik bij voorkeur originele Epson-cartridges.
- ❑ Controleer de inkthoeveelheid.
➔ Zie “De inkthoeveelheid controleren” op pagina 101.

Als de grafische weergave van de inktstatus aangeeft dat de cartridge bijna of helemaal leeg is, vervangt u de betreffende cartridge.

➔ Zie “Een cartridge vervangen” op pagina 106.

- ❑ Zorg ervoor dat de papiersoort die is geselecteerd in de printerdriver overeenkomt met het type papier dat zich in de papertoevoer van de printer bevindt.
➔ Zie “Het juiste papertype selecteren” op pagina 32.

Verticale verstoring of strepen

- ❑ Zorg ervoor dat het papier in de papierlade achteraan met de afdrukzijde naar boven is geplaatst, en met de afdrukzijde naar beneden in de papercassette vooraan.
- ❑ Voer het hulpprogramma Head Cleaning (Printkop reinigen) uit om eventueel verstopte spuitkanaaltjes schoon te maken.
➔ Zie “De printkop reinigen” op pagina 117.
- ❑ Voer het hulpprogramma Print Head Alignment (Printkop uitlijnen) uit.
➔ Zie “De printkop uitlijnen” op pagina 120.

- ❑ Schakel het selectievakje **High Speed (Hoge snelheid)** op het tabblad Advanced (Geavanceerd) van de printerdriver uit (Windows). Zie de online-Help van de printerdriver voor meer informatie.
- ❑ Zorg ervoor dat de papiersoort die is geselecteerd in de printerdriver overeenkomt met het type papier dat zich in de papiertoevoer van de printer bevindt.
 - ➔ Zie "Het juiste papiertype selecteren" op pagina 32.

Onjuiste of ontbrekende kleuren

- ❑ In Windows: schakel de instelling **Grayscale (Grijswaarden)** in het venster Advanced (Geavanceerd) van de printerdriver uit. Zie de online-Help van de printerdriver voor meer informatie.
- ❑ Pas de kleurinstellingen aan in de gebruikte toepassing of in de printerdriver. In Windows: controleer het venster Advanced (Geavanceerd). Zie de online-Help voor meer informatie.
- ❑ Voer het hulpprogramma Head Cleaning (Printkop reinigen) uit.
 - ➔ Zie "De printkop reinigen" op pagina 117.
- ❑ Controleer de inkthoeveelheid.
 - ➔ Zie "De inkthoeveelheid controleren" op pagina 101.

Als de grafische weergave van de inktstatus aangeeft dat de cartridge bijna of helemaal leeg is, vervangt u de betreffende cartridge.

➔ Zie "Een cartridge vervangen" op pagina 106.

- ❑ Als het papier in de printer op is, dient u dat zo snel mogelijk te vervangen. Hoe langer geen papier in de printer is geladen, hoe groter de kans wordt dat de kleurkwaliteit van de volgende afdruk vermindert.

Vage afdrukken en vegen

- ❑ Gebruik alleen papier dat door Epson wordt aanbevolen.
 - ➔ Zie "Papier, verbruiksgoederen, en opties" op pagina 166.
- ❑ Zorg ervoor dat de printer op een vlakke, stabiele ondergrond staat die groter is dan de printer. De printer werkt niet goed als hij scheef staat.
- ❑ Zorg ervoor dat het papier niet beschadigd, vuil of te oud is.
- ❑ Zorg ervoor dat het papier droog is, en in de papierlade achteraan met de afdrukzijde naar boven is geplaatst, en in de papiercassette vooraan met de afdrukzijde naar beneden.

- Strijk het papier glad of buig het een beetje om in de tegenovergestelde richting als het is omgekruld in de richting van de afdrukzijde.
- Zorg ervoor dat de papiersoort die is geselecteerd in de printerdriver overeenkomt met het type papier dat zich in de papiertoevoer van de printer bevindt.
➔ Zie “Het juiste papierselecteren” op pagina 32.
- Verwijder elk afgedrukt vel meteen uit de uitvoerlade.
- Als u afdrukt op glansfilm, plaats dan een steunvel (of een vel gewoon papier) onder de stapel. U kunt de vellen ook één voor één invoeren.
- Raak de bedrukte zijde van papier met een glanzend oppervlak niet aan en zorg ervoor dat deze zijde nergens mee in aanraking komt. Voor het drogen van uw afdrukken volgt u de instructies die bij het papier worden gegeven.
- Voer het hulpprogramma Head Cleaning (Printkop reinigen) uit.
➔ Zie “De printkop reinigen” op pagina 117.

Diverse afdrukproblemen

Onjuiste of verminkte tekens

- Zet de printer en de computer uit. Controleer of de interfacekabel van de printer goed is aangesloten.
- Verwijder de printerdriver en installeer de driver vervolgens opnieuw.
➔ Zie “De printersoftware verwijderen” op pagina 18.

Onjuiste marges

- Controleer de instellingen van de marges in uw toepassing. Zorg ervoor dat de marges binnen het afdrukgebied van de pagina vallen.
➔ Zie “Afdrukbaar gebied” op pagina 170.
- Zorg ervoor dat de instellingen in de printerdriver geschikt zijn voor het papierformaat dat u gebruikt.
In Windows: controleer het venster Main (Hoofdgroep). Zie de online-Help van de printerdriver voor meer informatie.
- Verwijder de printerdriver en installeer de driver vervolgens opnieuw.
➔ Zie “De printersoftware verwijderen” op pagina 18.

Afdruk is enigszins scheef

Controleer of het papier correct in de papercassette vooraan of papierlade achteraan is geplaatst.
 ➔ Zie "Papier laden" op pagina 23.

Omgekeerd beeld

- ❑ In Windows: schakel het selectievakje **Mirror Image (Spiegel afbeelding)** in het venster Page Layout (Paginalay-out) van de printerdriver uit, of schakel de instelling "Mirror Image (Spiegel afbeelding)" in uw toepassing uit. Zie de online-Help van de printerdriver of van de toepassing voor instructies.
- ❑ Verwijder de printerdriver en installeer de driver vervolgens opnieuw.
 ➔ Zie "De printersoftware verwijderen" op pagina 18.

Lege pagina's

- ❑ Zorg ervoor dat de instellingen in de printerdriver geschikt zijn voor het papierformaat dat u gebruikt.
 In Windows: controleer het venster Main (Hoofdgroep). Zie de online-Help van de printerdriver voor meer informatie.
- ❑ In Windows: controleer de instelling **Skip Blank Page (Lege pagina overslaan)** door te klikken op de knop **Speed & Progress (Snelheid & Voortgang)** in het venster Maintenance (Hulpprogramma's) van de printerdriver.
- ❑ Verwijder de printerdriver en installeer de driver vervolgens opnieuw.
 ➔ Zie "De printersoftware verwijderen" op pagina 18.

Voer na het uitproberen van een of meer van deze oplossingen een printercontrole uit om het resultaat te controleren.

- ➔ Zie "De werking van de printer controleren (voor gebruikers van de B-500DN)" op pagina 131.
- ➔ Zie "De werking van de printer controleren (voor gebruikers van de B-300)" op pagina 132.

De afdrukzijde bevat vlekken of vegen

- ❑ Strijk het papier glad of buig het een beetje om in de tegenovergestelde richting als het is omgekruld in de richting van de afdrukzijde.
- ❑ Schakel het selectievakje **High Speed (Hoge snelheid)** uit in de printerdriver.
In Windows: controleer het venster Advanced (Geavanceerd). Zie de online-Help van de printerdriver voor meer informatie.
- ❑ Verwijder de printerdriver en installeer de driver vervolgens opnieuw.
➔ Zie “De printersoftware verwijderen” op pagina 18.

Het afdrukken verloopt te traag

- ❑ Zorg ervoor dat de papiersoort die is geselecteerd in de printerdriver overeenkomt met het type papier dat zich in de papiertoevoer van de printer bevindt.
➔ Zie “Het juiste papertype selecteren” op pagina 32.
- ❑ In Windows: schakel alle aangepaste instellingen uit en selecteer **Text (Tekst)** als Quality Option (Kwaliteitoptie) in het venster Main (Hoofdgroep) in de printerdriver. Zie de online-Help van de printerdriver voor meer informatie.
➔ Zie “De printerdriver voor Windows openen” op pagina 15.
- ❑ Sluit alle toepassingen die niet echt nodig zijn.
- ❑ Als u gedurende langere tijd onafgebroken afdrukt, kan de papierdoorvoer of de printkop zo nu en dan even stoppen. Zo wordt de afdruksnelheid verminderd en wordt voorkomen dat het afdrukmechanisme warmloopt en beschadigd raakt. Als dit gebeurt, kunt u wel doorgaan met afdrukken, maar wij raden u aan om te stoppen en de printer dertig minuten te laten afkoelen met de stroom ingeschakeld. (Met de stroom uit is een goed herstel niet mogelijk.) Wanneer u opnieuw begint, wordt weer op normale snelheid afgedrukt.
- ❑ Om de best mogelijke afdrukkwaliteit te verzekeren en de printkop zuiver te houden, controleert de printer de printkop regelmatig. Wanneer de spuitkanaaltjes op de printkop verstopt raken, reinigt de printer de printkop automatisch. Tijdens de zelftest en tijdens de automatische reiniging kan de afdruksnelheid verminderen.
- ❑ Verwijder de printerdriver en installeer de driver vervolgens opnieuw.
➔ Zie “De printersoftware verwijderen” op pagina 18.

Raadpleeg het hierna genoemde gedeelte als u alle hiervoor beschreven oplossingen hebt geprobeerd zonder enig succes:

- ➔ Zie “De afdruksnelheid verhogen” op pagina 151.

Papier wordt niet goed doorgevoerd

Het papier wordt niet ingevoerd

Verwijder de stapel papier en controleer het volgende:

- Het papier mag geen krullen of vouwen vertonen.
- Het papier mag niet te oud zijn. Zie de instructies bij het papier voor meer informatie.
- De stapel papier mag niet boven de pijl \cong aan de binnenzijde van de zijgeleider uitkomen.
- Het aantal vellen in de stapel mag niet meer bedragen dan het maximum dat voor het betreffende afdruk materiaal is opgegeven.
➔ Zie "Laadcapaciteit van speciaal Epson-afdruk materiaal" op pagina 22.
- Het papier mag niet vastgelopen zijn in de printer. Verwijder zo nodig het vastgelopen papier.
➔ Zie "Vastgelopen papier" op pagina 137.
- Het inktstatuslampje \blacklozenot brandt niet.
- Alle speciale laadinstructies voor het papier moeten goed zijn opgevolgd. Laad het papier opnieuw.
➔ Zie "Papier laden" op pagina 23.

Er worden meerdere pagina's tegelijk ingevoerd

- De stapel papier mag niet boven de pijl (\cong) aan de binnenzijde van de zijgeleider uitkomen.
- De linkerzijgeleider moet tegen het papier aangeschoven zijn.
- Zorg ervoor dat het papier niet gekruld of gevouwen is. Is dit wel het geval, strijk het dan glad in tegenovergestelde richting.
- Verwijder de stapel papier en zorg ervoor dat het papier niet te dun is.
➔ Zie "Papier" op pagina 169.
- Waaier de randen van de stapel papier los en plaats het papier vervolgens opnieuw.
- Als er te veel exemplaren van een bestand worden afgedrukt, controleer dan de instelling Copies (Exemplaren) in de printerdriver als volgt, en controleer de instelling ook in de toepassing.
Voor Windows controleert u de instelling Copies (Exemplaren) in het venster Page Layout (Paginalay-out). Zie de online-Help van de printerdriver voor meer informatie.

Papier niet goed geladen

Als u het papier te ver in de printer hebt gestoken, kan het papier niet goed in de printer worden gevoerd. Zet de printer uit en verwijder het papier voorzichtig. Zet de printer aan en laad het papier nu op de juiste wijze in de printer.

Papier wordt niet volledig uitgeworpen of wordt gekreukeld

- Verwijder het vastgelopen papier zoals beschreven in “Vastgelopen papier” op pagina 137. Controleer ook de instelling bij Paper Size (Papierformaat) in uw toepassing of de printerinstellingen. Zie de online-Help voor meer informatie.
- Als het papier gekreukeld uit de printer komt, is het mogelijk vochtig of te dun. Laad een nieuwe stapel papier.

Opmerking:

Bewaar ongebruikt papier in de originele verpakking en op een droge plaats.

De printer drukt niet af

Alle lampjes zijn uit

- Druk op de **aan-uit**knop  om de printer aan te zetten.
- Zet de printer uit en controleer of het netsnoer goed in het stopcontact zit.
- Controleer of het stopcontact goed werkt en niet met een muurschakelaar of tijdklok wordt geregeld.

De lampjes gaan branden en gaan vervolgens weer uit

Het voltage van de printer komt mogelijk niet overeen met dat van het stopcontact. Zet de printer uit en verwijder onmiddellijk de stekker uit het stopcontact. Controleer het etiket achter op de printer.





Let op:

STEEK DE STEKKER NIET MEER IN HET STOPCONTACT als de voltages niet overeenkomen.

Neem contact op met het Epson-servicecentrum.

➔ *Zie “Epson-servicecentrum” op pagina 157.*

Het aan-uitlampje brandt

- ❑ Wanneer gedurende 3 minuten geen enkele knop wordt ingedrukt, gaan alle lampjes behalve het  aan-uitlampje automatisch uit om energie te besparen. Druk op om het even welke knop (behalve  Aan-uit) om het bedieningspaneel terug te doen keren naar de vorige toestand.
- ❑ Controleer of de USB-kabel stevig is aangesloten op zowel de printer als de computer, en of de kabel niet is beschadigd of te sterk is omgeplooid.
- ❑ Als u de USB-interface gebruikt, neem dan een kabel die voldoet aan de specificaties voor USB 1.1 of 2.0.
- ❑ Als u de printer op de computer aansluit via een USB-hub, moet u de printer aansluiten op de eerste hub vanaf de computer. Als de printerdriver nog steeds niet wordt herkend door de computer, probeer dan de printer rechtstreeks op de computer aan te sluiten, zonder de USB-hub.
- ❑ Als u de printer op de computer aansluit via een USB-hub, moet u nagaan of de USB-hub wel door de computer wordt herkend.
- ❑ Zet de printer en de computer uit en koppel de interfacekabel van de printer los. Druk vervolgens een controlepagina af.
 - ➔ Zie "De werking van de printer controleren (voor gebruikers van de B-500DN)" op pagina 131.
 - ➔ Zie "De werking van de printer controleren (voor gebruikers van de B-300)" op pagina 132.

Als de controlepagina normaal wordt afgedrukt, controleert u of de printerdriver en de gebruikte toepassing juist zijn geïnstalleerd.
- ❑ Als u een grote afbeelding probeert af te drukken, beschikt uw computer wellicht over onvoldoende geheugen. Verlaag de resolutie van de afbeelding of druk de afbeelding af op een kleiner formaat. Misschien moet u extra geheugen installeren in de computer.
- ❑ Verwijder de printerdriver en installeer de driver vervolgens opnieuw.
 - ➔ Zie "De printersoftware verwijderen" op pagina 18.

De afdruksnelheid verhogen

U kunt in het dialoogvenster Speed & Progress (Snelheid & Voortgang) bepaalde opties instellen om de afdruksnelheid te verhogen. Klik op de knop **Speed & Progress (Snelheid & Voortgang)** op het tabblad Maintenance (Hulpprogramma's) van de printerdriver.

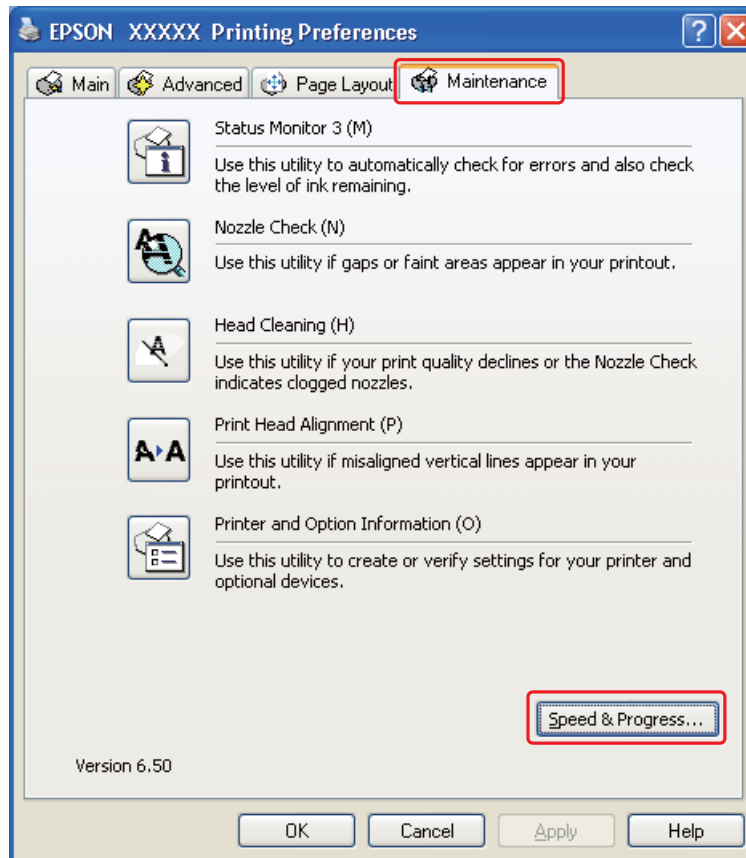

Het volgende dialoogvenster verschijnt.

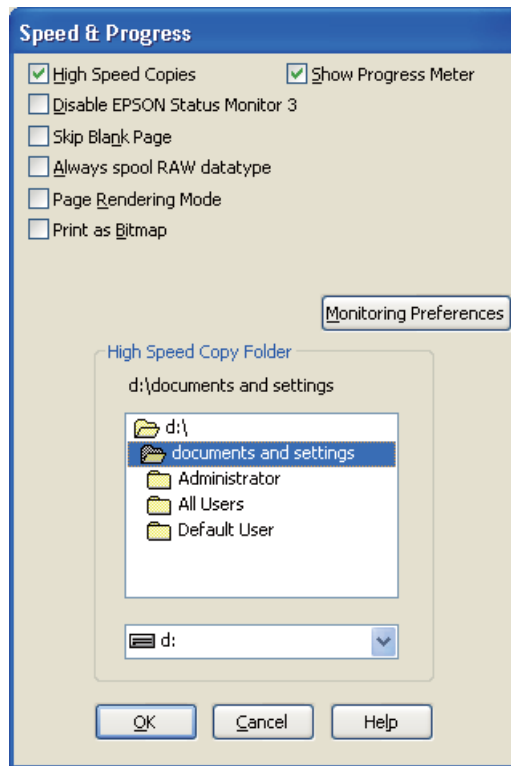

In de volgende tabel staan de factoren met betrekking tot de afdruksnelheid.

Afdruksnelheid	Sneller	Langzamer
High Speed Copies (Hoge-snelheidkopieën)	Aan	Uit
Always spool RAW datatype (RAW-data altijd spoolen)	Aan	Uit
Page Rendering Mode (Pagina genereren)	Aan	Uit
Print as Bitmap (Afdrukken als bitmap)	Aan	Uit

Zie de online-Help voor meer informatie over elk item.

Overige problemen

Printkop reinigen wordt niet uitgevoerd

- ❑ Controleer of er geen foutlampjes branden. Als u een foutbericht ziet, verhelp dan eerst de fout.
➔ Zie "Foutindicatoren" op pagina 130.
- ❑ Controleer of er nog voldoende inkt is. Als de cartridge leeg is, vervangt u de cartridge.
➔ Zie "Een cartridge vervangen" op pagina 106.

Er wordt kleureninkt verbruikt zelfs wanneer alleen in zwart wordt afgedrukt

Behalve zwarte inkt wordt ook kleureninkt verbruikt tijdens het reinigen van de printkop en het automatisch reinigen.

Ik krijg een lichte elektrische schok wanneer ik de printer aanraak (kortsluiting)

Als de printer op hetzelfde stopcontact is aangesloten als andere randapparatuur, kunt u een lichte elektrische schok voelen wanneer u de printer aanraakt. In dat geval wordt aangeraden de computer waarop de printer is aangesloten van een aardverbinding te voorzien.

Bijlage A

Ondersteuning vragen

Technische ondersteuning (website)

Deze website van Epson biedt u technische ondersteuning bij problemen die u niet kunt oplossen met de informatie in de productdocumentatie. Als u beschikt over een webbrowser en een aansluiting hebt op het Internet, kunt u de website bezoeken op:

<http://support.epson.net/>

Ga voor de nieuwste drivers, vragen en antwoorden, handleidingen en ander materiaal om te downloaden naar:

<http://www.epson.com>

Selecteer hier het onderdeel "ondersteuning" van uw lokale Epson-website.

Contact opnemen met de klantenservice

Voordat u contact opneemt met Epson

Als uw Epson-product niet goed functioneert en u het probleem niet kunt verhelpen met de informatie in de productdocumentatie, neem dan contact op met de klantenservice. Als uw land hierna niet wordt vermeld, neemt u contact op met de leverancier bij wie u het apparaat hebt aangeschaft.

We kunnen u sneller helpen als u de volgende informatie bij de hand hebt:

- Het serienummer van de printer
(Het etiket met het serienummer vindt u meestal aan de achterzijde van de printer.)
- Het model van de printer
- De versie van de printersoftware
(Voor het versienummer klikt u op de knop **About (Over)**, **Version Info (Versie-info)** of een vergelijkbare knop in uw toepassing.)

- Het merk en het model van uw computer
- Naam en versie van het besturingssysteem op uw computer
- De toepassingen die u meestal met de printer gebruikt en de versienummers hiervan

Hulp voor gebruikers in Europa

In het **pan-Europese garantiebewijs** leest u hoe u contact kunt opnemen met de klantenservice van Epson.

Hulp voor gebruikers in Australië

Epson Australia staat voor u klaar als u hulp nodig hebt. Naast de productdocumentatie beschikt u over de volgende informatiebronnen:

Uw leverancier

Vaak kan uw leverancier u helpen bij het opsporen en oplossen van een probleem. Neem bij problemen altijd eerst contact op met uw leverancier. Vaak kan hij een probleem snel verhelpen en u ook verder adviseren.

Via internet: <http://www.epson.com.au>

Raadpleeg de website van Epson Australia. Hier vindt u ongetwijfeld wat u zoekt: drivers, Epson-adressen, informatie over nieuwe producten en technische ondersteuning (e-mail).

Epson-helpdesk

In laatste instantie kunt u voor advies altijd terecht bij de Epson-helpdesk. Onze medewerkers kunnen u helpen bij de installatie, de configuratie en het gebruik van uw Epson-product. Ook kunt u hier documentatie over nieuwe Epson-producten of het adres van de dichtstbijzijnde leverancier of servicevestiging aanvragen. Op tal van vragen vindt u hier het antwoord.

Helpdesknummers:

Telefoon: 1300 361 054

Fax: (02) 8899 3789

Zorg ervoor dat u alle relevante informatie bij de hand hebt wanneer u belt. Hoe meer informatie, des te sneller we u kunnen helpen: het type Epson-product, het type computer, het besturingssysteem, de programma's die u gebruikt en verder alle informatie die u belangrijk lijkt.

Hulp voor gebruikers in Singapore

Epson Singapore biedt de volgende informatiebronnen, ondersteuning en diensten:

Internet (<http://www.epson.com.sg>)

Informatie over productspecificaties, drivers om te downloaden, veelgestelde vragen, verkoopvragen en technische ondersteuning via e-mail.

Epson-helpdesk (telefoon: (65) 6586 3111)

Ons helpdeskteam kan u telefonisch helpen met betrekking tot:

- Verkoopvragen en productinformatie
- Vragen met betrekking tot het gebruik van producten of problemen
- Vragen met betrekking tot reparaties en garantie

Hulp voor gebruikers in Thailand

Epson biedt de volgende informatiebronnen, ondersteuning en diensten:

Internet (<http://www.epson.co.th>)

Informatie over productspecificaties, drivers om te downloaden, veelgestelde vragen en ondersteuning via e-mail.

Epson-helpdesk (telefoon: (66)2685-9899)

Ons helpdeskteam kan u telefonisch helpen met betrekking tot:

- Verkoopvragen en productinformatie
- Vragen met betrekking tot het gebruik van producten of problemen
- Vragen met betrekking tot reparaties en garantie

Hulp voor gebruikers in Vietnam

Epson biedt de volgende informatiebronnen, ondersteuning en diensten:

Epson-helpdesk
(telefoon): 84-8-823-9239

Servicecentrum: 80 Truong Dinh Street, District 1, Hochiminh City Vietnam

Hulp voor gebruikers in Indonesië

Epson biedt de volgende informatiebronnen, ondersteuning en diensten:

Internet (<http://www.epson.co.id>)

- Informatie over productspecificaties, drivers om te downloaden
- Veelgestelde vragen, verkoopvragen, vragen via e-mail

Epson-helpdesk

- Verkoopvragen en productinformatie
- Technische ondersteuning

Telefoon (62) 21-572 4350

Fax (62) 21-572 4357

Epson-servicecentrum

Jakarta Ruko Orion Dusit Lt.1
Jl. Arteri Mangga Dua
Jakarta
Telefoon: (62) 21-62301103
Fax: (62) 21-62301104

Surabaya Hitech-Mall (THR Mall)
Lt.2 Blok D No. 20-21
Jl. Kusuma Bangsa 116-118
Surabaya
Telefoon: (62) 31-5355035
Fax: (62) 31-5477837

Hulp voor gebruikers in Hongkong

Epson Hong Kong Limited staat voor u klaar met technische ondersteuning en andere diensten.

Internet

Epson Hong Kong heeft een eigen website in het Chinees en Engels. Hier vindt u de volgende informatie:

- Productinformatie
- Veelgestelde vragen (FAQ)
- De nieuwste versies van Epson-drivers

Onze website is te vinden op dit adres:

<http://www.epson.com.hk>

Hotline voor technische ondersteuning

U kunt ook contact opnemen met onze technische medewerkers op de volgende nummers:

Telefoon: (852) 2827-8911

Fax: (852) 2827-4383

Hulp voor gebruikers in Maleisië

Epson biedt de volgende informatiebronnen, ondersteuning en diensten:

Internet (<http://www.epson.com.my>)

- Informatie over productspecificaties, drivers om te downloaden
- Veelgestelde vragen, verkoopvragen, vragen via e-mail

Epson Trading (M) Sdn. Bhd.

Hoofdkantoor.

Telefoon: 603-56288288

Fax: 603-56288388/399

Epson-helpdesk

- Verkoopvragen en productinformatie (Infoline)

Telefoon: 603-56288222

- Vragen met betrekking tot reparaties en garantie, het gebruik van producten en technische ondersteuning (Techline)

Telefoon: 603-56288333

Hulp voor gebruikers in India

Epson biedt de volgende informatiebronnen, ondersteuning en diensten:

Internet (<http://www.epson.co.in>)

Informatie over productspecificaties, drivers om te downloaden, antwoorden op vragen met betrekking tot het gebruik van producten.

Epson India - hoofdkantoor - Bangalore

Telefoon: 080-30515000

Fax: 30515005

Epson India - regionale kantoren:

Locatie	Telefoonnummer	Faxnummer
Mumbai	022-28261515 /16/17	022-28257287
Delhi	011-30615000	011-30615005
Chennai	044-30277500	044-30277575
Kolkata	033-22831589 / 90	033-22831591
Hyderabad	040-66331738/ 39	040-66328633
Cochin	0484-2357950	0484-2357950
Coimbatore	0422-2380002	Niet van toepassing
Pune	020-30286000 /30286001/30286002	020-30286000
Ahmedabad	079-26407176 / 77	079-26407347

Helpdesk

Voor service, productinformatie of om cartridges te bestellen - 18004250011 (9.00 - 21.00 uur) - dit is een gratis nummer.

Voor service (CDMA & mobiele gebruikers) - 3900 1600 (9.00 - 18.00 uur) Lokaal netnummer invoegen

Hulp voor gebruikers in de Filipijnen

Voor technische ondersteuning en andere diensten kunnen gebruikers contact opnemen met Epson Philippines Corporation via het onderstaande telefoon- en faxnummer en e-mailadres.

Telefoon: (63) 2-813-6567
Fax: (63) 2-813-6545
E-mail: epchelpdesk@epc.epson.com.ph

Internet (<http://www.epson.com.ph>)

Informatie over productspecificaties, drivers om te downloaden, veelgestelde vragen en ondersteuning via e-mail.

Epson-helpdesk (telefoon: (63) 2-813-6567)

Ons helpdeskteam kan u telefonisch helpen met betrekking tot:

- Verkoopvragen en productinformatie
- Vragen met betrekking tot het gebruik van producten of problemen
- Vragen met betrekking tot reparaties en garantie

Bijlage B

Productinformatie

Printeronderdelen

B-500DN

Voorzijde

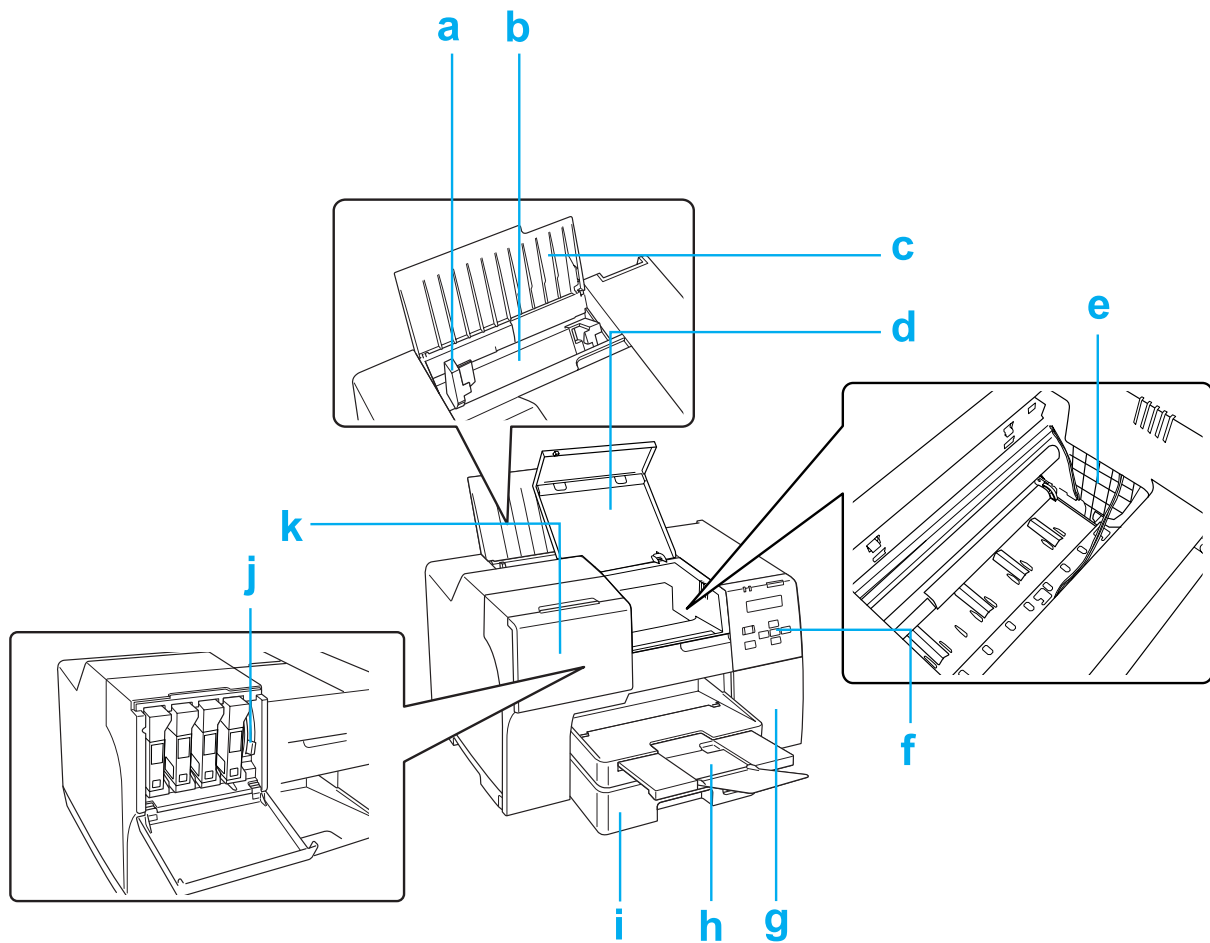

- a. Zijgeleider: houdt het papier recht in de papierlade achteraan. Schuif de zijgeleider tot tegen de rand van het papier.
- b. Papierlade achteraan: bevat het papier en zorgt voor de papiertoevoer naar de printer.
- c. Papiersteun: ondersteunt het papier in de papierlade achteraan.
- d. Printerkap vooraan: sluit het afdrukmechanisme af. Open de kap alleen wanneer er papier is vastgelopen.
- e. Printkop: verdeelt de inkt over het papier.
- f. Bedieningspaneel: via de knoppen, het lcd-scherm en de indicatielampjes kunt u de printer controleren en bedienen.
➔ Zie "Het bedieningspaneel gebruiken" op pagina 79.
- g. Deksel onderhoudscassette: schermt de onderhoudscassette af. Open het deksel alleen om de onderhoudscassette te vervangen.
- h. Uitvoerlade: vangt het uitgeworpen papier op.
- i. Papiercassette vooraan: bevat het papier en zorgt voor de papiertoevoer naar de printer.
- j. Cartridgehendel: vergrendelt de geïnstalleerde cartridges.
- k. Cartridgekap: schermt de cartridges af. Open de kap om een cartridge te vervangen. Als u de Extra High Capacity-cartridge installeert, laat u de kap open.

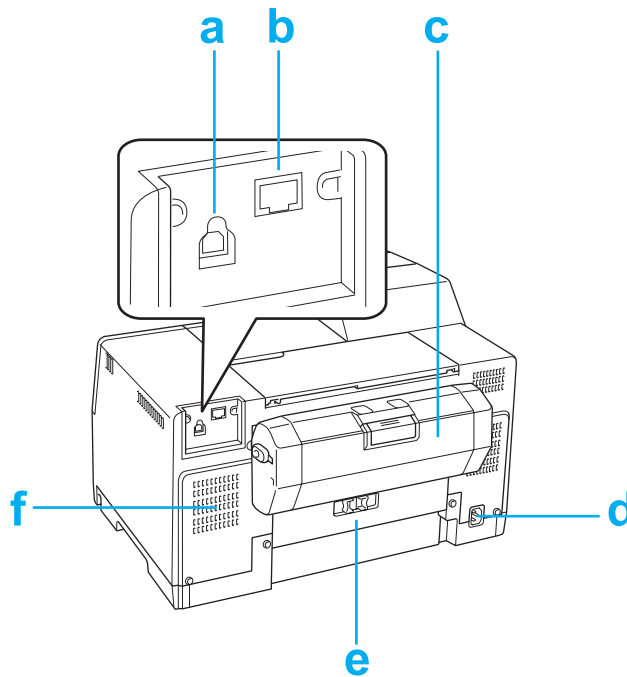
Achterzijde

- a. USB-connector: aansluiting voor de USB-kabel die de computer en de printer verbindt.
- b. Ethernetaansluiting: hierop sluit u de 10Base-T/100Base-TX-kabel aan tussen computer en printer.
- c. Duplexeenheid: om automatisch dubbelzijdig af te drukken.
- d. Wisselspanningsingang: hierop sluit u het netsnoer aan.
- e. Printerkap achteraan: sluit het afdrukmechanisme af. Open de kap alleen wanneer er papier is vastgelopen.
- f. Ventilatieopening: hierlangs wordt de warme lucht uit de printer geblazen.

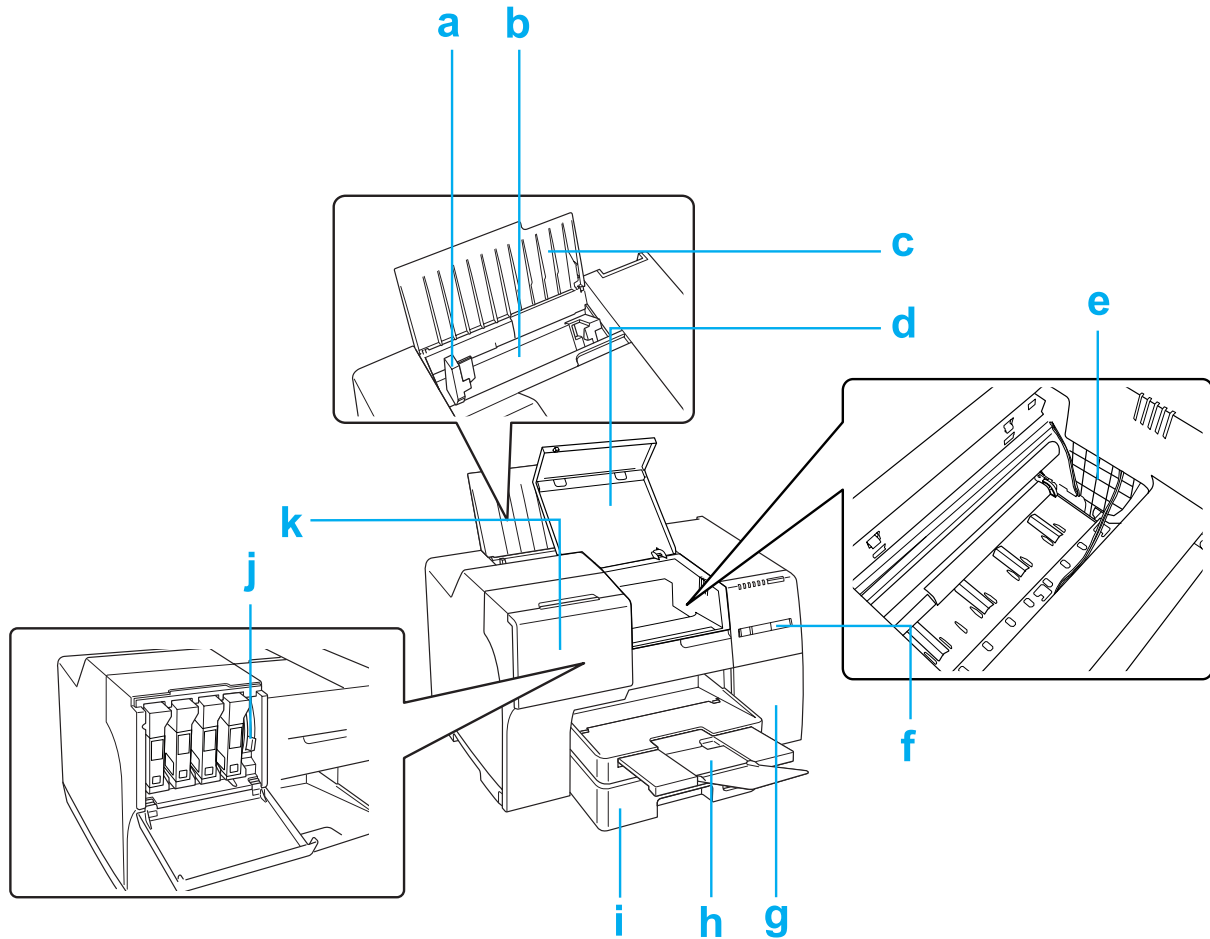
B-300**Voorzijde**

- a. Zijgeleider: houdt het papier recht in de papierlade achteraan. Schuif de zijgeleider tot tegen de rand van het papier.
- b. Papierlade achteraan: bevat het papier en zorgt voor de papiertoevoer naar de printer.
- c. Papiersteun: ondersteunt het papier in de papierlade achteraan.
- d. Printerkap vooraan: sluit het afdrukmechanisme af. Open de kap alleen wanneer er papier is vastgelopen.
- e. Printkop: verdeelt de inkt over het papier.

- f. Bedieningspaneel: met behulp van de knoppen en lampjes kunt u de printer bedienen.
➔ Zie "Het bedieningspaneel gebruiken" op pagina 79.
- g. Deksel onderhoudscassette: schermt de onderhoudscassette af. Open het deksel alleen om de onderhoudscassette te vervangen.
- h. Uitvoerlade: vangt het uitgeworpen papier op.
- i. Papiercassette vooraan: bevat het papier en zorgt voor de papiertoevoer naar de printer.
- j. Cartridgehendel: vergrendelt de geïnstalleerde cartridges.
- k. Cartridgekap: schermt de cartridges af. Open de kap alleen om een cartridge te vervangen.

Achterzijde

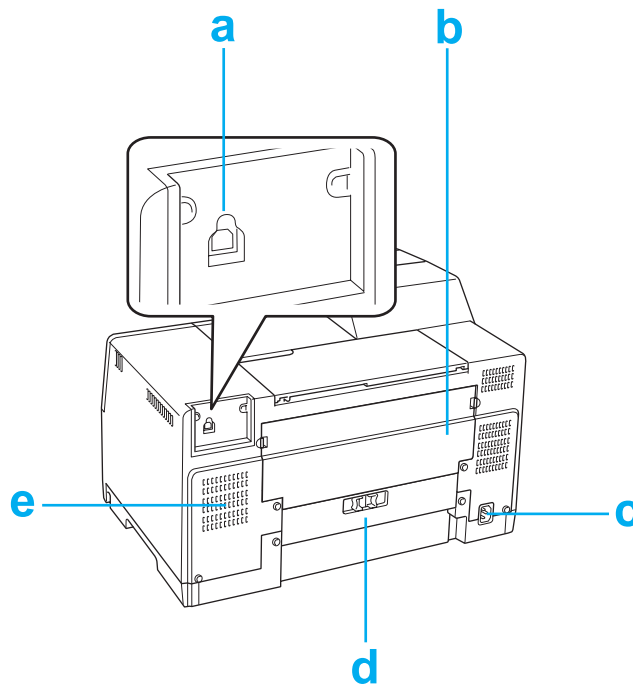

- a. USB-connector: aansluiting voor de USB-kabel die de computer en de printer verbindt.
- b. Bovenste printerdeksel achteraan: sluit het afdrukmechanisme af. Maak dit deksel open wanneer u de duplexeenheid aanbrengt of wanneer er achteraan in de printer papier is vastgelopen.
- c. Wisselspanningsingang: hierop sluit u het netsnoer aan.

- d. Onderste printerdeksel achteraan: sluit het afdrukmechanisme af. Open het deksel alleen wanneer er papier is vastgelopen.
- e. Ventilatieopening: hierlangs wordt de warme lucht uit de printer geblazen.

Papier, verbruiksgoederen, en opties

Papier

Epson levert speciaal papier en ander afdrukmetaal voor al uw afdrukwenen.

Opmerking:

U vindt het artikelnummer van de volgende speciale papiersoorten van Epson op de Epson-website.

➔ Zie "Technische ondersteuning (website)" op pagina 154.

Papier	Formaat
Epson Bright White Ink Jet Paper (Epson Inkjetpapier helderwit)	A4
Epson Matte Paper-Heavyweight (Epson Mat papier zwaar)	A4
Epson Double-Sided Matte Paper (Epson Mat papier dubbelzijdig)	A4
Epson Photo Quality Ink Jet Paper (Epson Inkjetpapier fotokwaliteit)	A4
Epson Photo Quality Self Adhesive Sheet (Epson Zelfklevend papier fotokwaliteit)	A4
Epson Professional Flyer Paper	A4
Epson Photo Paper (Epson Fotopapier)	A4

Opmerking:

De beschikbaarheid van papier kan van land tot land verschillen.

Cartridges

U kunt de volgende cartridges gebruiken voor deze printer.

Cartridge	Artikelnummers			
	B-500DN			B-300
	Standaardcapaciteit	Hoge capaciteit	Extra hoge capaciteit	
Black (Zwart)	T6161	T6171	T6181	T6161
Cyan (Cyaan)	T6162	T6172	-	T6162
Magenta	T6163	T6173	-	T6163
Yellow (Geel)	T6164	T6174	-	T6164

Opmerking:

De artikelnummers van cartridges kunnen van land tot land verschillen.

Onderhoudscassette

U kunt voor deze printer de volgende onderhoudscassette gebruiken:

	Artikelnummer
Onderhoudscassette	T6190

Duplexeenheid (alleen B-300)

U kunt met de B-300 de volgende duplexeenheid gebruiken:

	Artikelnummer
Duplexeenheid	C802531

Systeemvereisten

Voor gebruik van de printer

Windows

Om deze printer te gebruiken, moet een van de volgende Windows-besturingssystemen zijn geïnstalleerd. Raadpleeg de onderstaande tabel voor meer informatie over interfaces en besturingssystemen.

Systeem	Pc-interface
Windows Vista, Windows XP en 2000 De USB 2.0 hostdriver van Microsoft moet worden gebruikt.	USB 2.0 Ethernet 100Base-TX/10Base-T (alleen B-500DN)

Technische specificaties

Papier

Opmerking:

- ❑ *Aangezien de kwaliteit van een bepaald merk of type papier op elk moment kan worden gewijzigd door de fabrikant, kan Epson niet instaan voor de kwaliteit van papier dat niet door Epson zelf wordt geleverd. Probeer papier altijd eerst uit voordat u hiervan grote hoeveelheden aanschaft of hierop grote taken afdrukt.*
- ❑ *Papier van slechte kwaliteit kan leiden tot een minder goede afdrukkwaliteit, vastlopen van papier of andere problemen. Gebruik papier van een betere kwaliteit als er zich problemen voordoen.*
- ❑ *Gebruik papier onder normale condities:
Temperatuur 15 tot 25 °C (59 tot 77 °F)
Luchtvochtigheid 40 tot 60% RV*

Losse vellen:

Formaat	A4 210 × 297 mm 10 × 15 cm (4 × 6 inch) A6 105 × 148 mm A5 148 × 210 mm B5 182 × 257 mm 13 × 20 cm (5 × 8 inch) 20 × 25 cm (8 × 10 inch) 16:9 breed formaat (102 × 181 mm) 100 × 148 mm Letter 8 1/2 × 11 inch Legal 8 1/2 × 14 inch
Papiersoorten	Gewoon papier of speciaal afdrukmateriaal van Epson
Dikte (voor gewoon papier)	0,08 tot 0,11 mm (0,003 tot 0,005 inch)
Gewicht (voor gewoon papier)	64 g/m ² tot 90 g/m ²

Enveloppen:

Formaat	Envelope #10 4 1/8 × 9 1/2 inch Envelope DL 110 × 220 mm Envelope C6 114 × 162 mm
Papiersorten	Gewoon papier
Gewicht	75 g/m ² tot 100 g/m ²

Afdrukbaar gebied

Diagonale lijnen geven het afdrukgebied aan.

Losse vellen:

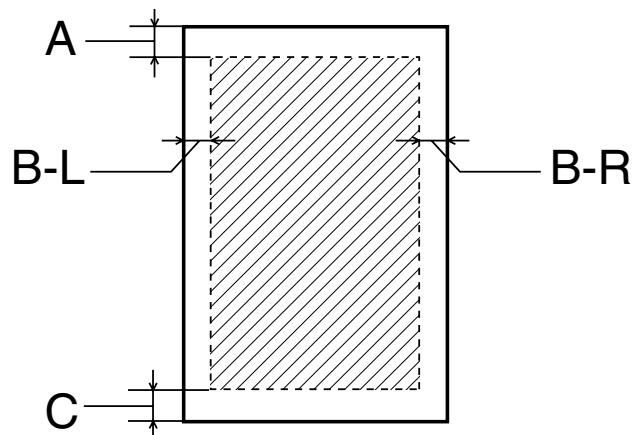

Enveloppen:

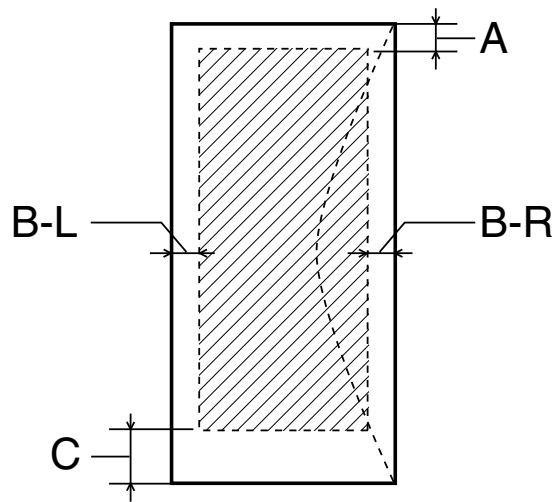

	Minimale marge	
Afdruk materiaal	Losse vellen	Enveloppen
A	3,0 mm (0,12 inch)	3,0 mm (0,12 inch)
B-L, B-R	3,0 mm (0,12 inch)	5,0 mm (0,20 inch)
C	3,0 mm (0,12 inch)	3,0 mm (0,12 inch)

Opmerking:

- ❑ Afhankelijk van het gebruikte papier, kan de afdrukkwaliteit minder zijn aan de boven- en onderkant van de afdruk, of kunnen deze gedeelten vegen vertonen.
- ❑ Automatisch dubbelzijdig afdrukken ondersteunt alleen gewoon papier. De minimale marge voor C is 16 mm (0,63 inch) wanneer automatisch dubbelzijdig afdrukken wordt gebruikt.

Cartridges

Kleur	Yellow (Geel), Magenta, Cyan (Cyaan), Black (Zwart)
Levensduur	Te gebruiken binnen 6 maanden na openen verpakking.
Temperatuur	Opslag: -20 tot 40 °C (-4 tot 104 °F) 1 maand bij 40 °C (104 °F) Vorst: -13 °C (8,6 °F)

* Na circa 3 uur bij 25 °C (77 °F) is de inkt ontdooid en bruikbaar.



Let op:

- ❑ *Epson raadt het gebruik van originele Epson-cartridges aan. Andere producten die niet door Epson zijn vervaardigd, kunnen leiden tot beschadiging die niet onder de garantie van Epson valt. Bovendien kunnen dergelijke producten in bepaalde omstandigheden leiden tot een verkeerd functioneren van de printer.*
- ❑ *Gebruik de cartridge voor de datum die op de verpakking wordt vermeld.*

Opmerking:

- ❑ *De cartridges die bij de printer zijn geleverd, worden deels verbruikt bij de installatie van de printer. Voor afdrukken van hoge kwaliteit moet de printkop in de printer volledig zijn geladen met inkt. Bij dit eenmalige proces wordt een bepaalde hoeveelheid inkt verbruikt. Met de gebruikte cartridge kunnen derhalve minder pagina's worden afgedrukt dan met volgende cartridges.*
- ❑ *De capaciteit hangt af van het aantal en soort afbeeldingen dat u afdrukt, de afdrukinstellingen, het soort papier dat u gebruikt, hoe vaak u afdrukt en de omgevingstemperatuur.*
- ❑ *Om de best mogelijke afdrukkwaliteit te verzekeren en de printkop te beschermen, wordt wanneer de printer aangeeft dat de cartridge aan vervanging toe is, toch nog een variabele reservevoorraad inkt in de cartridge gehouden. Deze reserve is niet inbegrepen in het overblijvende inktpercentage dat u kunt aflezen.*

Mechanische specificaties

Papierpad	Papiercassette vooraan, papierlade achteraan
Laadcapaciteit	Papiercassette vooraan Ongeveer 500 vellen van 75 g/m ² * Papierlade achteraan Ongeveer 100 vellen van 75 g/m ² *
Afmetingen	<p>B-500DN</p> <p>Opslag</p> <p>Breedte: 480 mm (18,9 inch)</p> <p>Diepte: 489 mm (19,3 inch)</p> <p>Hoogte: 312 mm (12,3 inch)</p> <p>Afdrukken</p> <p>Breedte: 480 mm (18,9 inch)</p> <p>Diepte: 656 mm (25,8 inch)</p> <p>Hoogte: 372 mm (14,6 inch)</p> <hr/> <p>B-300</p> <p>Opslag</p> <p>Breedte: 480 mm (18,9 inch)</p> <p>Diepte: 420 mm (16,5 inch)</p> <p>Hoogte: 312 mm (12,3 inch)</p> <p>Afdrukken</p> <p>Breedte: 480 mm (18,9 inch)</p> <p>Diepte: 624 mm (24,6 inch)</p> <p>Hoogte: 372 mm (14,6 inch)</p>
Gewicht	<p>B-500DN</p> <p>Ongeveer 10,7 kg (23,6 lb) (zonder cartridges)</p> <p>B-300</p> <p>Ongeveer 9,9 kg (21,8 lb) (zonder cartridges)</p>

* De laadcapaciteit kan lager uitvallen als het papier gekruld is.

Elektrische specificaties

B-500DN

		100-120 V-model	220-240 V-model
Invoervoltage		90 tot 132 V AC	198 tot 264 V AC
Frequentiebereik		50 tot 60 Hz	
Invoerfrequentie		49,5 tot 60,5 Hz	
Stroomsterkte		0,7 A	0,4 A
Stroomverbruik	Afdrukken	Ongeveer 32,0 W (ISO/IEC10561 Letter-patroon)	Ongeveer 32,0 W (ISO/IEC10561 Letter-patroon)
	Status gereed	Ongeveer 8,0 W	Ongeveer 8,0 W
	Slaapstand	Ongeveer 4,5 W	Ongeveer 5,0 W
	Uitgeschakeld	Ongeveer 0,3 W	Ongeveer 0,6 W

Opmerking:

Het voltage van uw printer staat vermeld op het etiket op de achterkant.

B-300

		100-120 V-model	220-240 V-model
Invoervoltage		90 tot 132 V AC	198 tot 264 V AC
Frequentiebereik		50 tot 60 Hz	
Invoerfrequentie		49,5 tot 60,5 Hz	
Stroomsterkte		0,7 A	0,4 A
Stroomverbruik	Afdrukken	Ongeveer 30,0 W (ISO/IEC10561 Letter-patroon)	Ongeveer 30,0 W (ISO/IEC10561 Letter-patroon)
	Status gereed	Ongeveer 6,0 W	Ongeveer 6,0 W
	Slaapstand	Ongeveer 3,0 W	Ongeveer 3,5 W
	Uitgeschakeld	Ongeveer 0,3 W	Ongeveer 0,6 W

Opmerking:

Het voltage van uw printer staat vermeld op het etiket op de achterkant.

Omgevingspecificaties

Temperatuur	Gebruik: 10 tot 35 °C (50 tot 95 °F) Opslag: -20 tot 40 °C (-4 tot 104 °F) 1 maand bij 40 °C (104 °F)
Luchtvochtigheid	Bedrijf:* 20 tot 80% RV Opslag:* 5 tot 85% RV

* Zonder condensatie

Normen en goedkeuringen

Amerikaans model:

Veiligheid	UL60950-1 CAN/CSA-C22.2 No.60950-1
EMC	FCC lid 15 sublid B klasse B CAN/CSA-CEI/IEC CISPR 22 Class B

Europees model:

Laagspanningsrichtlijn 2006/95/EC	EN60950-1
EMC-richtlijn 2004/108/EC	EN55022 klasse B EN61000-3-2 EN61000-3-3 EN55024

Australisch model:

EMC	AS/NZS CISPR22 Class B
------------	------------------------

Interface

USB 2.0 Hi-Speed (apparaatklasse voor computers)
Ethernet 100Base-TX/10Base-T (alleen B-500DN)

Opties

Duplexeenheid (alleen B-300)	Breedte: 313 mm (12,3 inch) Diepte: 163 mm (6,4 inch) Hoogte: 92 mm (3,6 inch) Gewicht: ongeveer 0,9 kg (1,98 lb)
-------------------------------------	--

Register

A

- Afdrukken
 - annuleren, 42
 - dubbelzijdig, 46
 - enveloppen, 40
 - meerdere pagina's per vel, 64
 - paginavullend, 61
 - posters, 67
 - tekst, 38
 - watermerk, 73
- Afdrukkwaliteit, verbeteren, 142
- Afdruksnelheid, verhogen, 147, 151
- Afdruktaken beheren
 - Windows, 133
- Annuleren van afdrukken, 42
- Artikelnummer
 - cartridge, 166
 - duplexeenheid, 167
 - onderhoudscassette, 167

B

- Bedieningspaneel, 162, 165
 - bericht (B-500DN), 87
 - knoppen en lampjes (B-300), 91
 - knoppen en lampjes (B-500DN), 80
 - lampjes (B-300), 93
 - menu's (B-500DN), 83
 - pictogrammen (B-500DN), 82
- Beeldverstoring, 143
- Boekje afdrukken
 - Windows, 56

C

- Cartridge
 - hendel, 162, 165
 - kap, 162, 165
- Cartridges
 - artikelnummer, 166
 - lege vervangen, 106
 - specificaties, 172
- Contact opnemen met Epson, 154

D

- Documenten
 - afdrukken, 38
 - Windows-printerinstellingen, 39
- Driver
 - openen (Windows), 15
 - verwijderen, 18
- Dubbelzijdig afdrukken, 46
 - Windows, 48
- Duplexeenheid, 163
 - artikelnummer, 167
 - demonteren, 99
 - installeren, 98
 - specificatie, 176

E

- Enveloppen
 - afdrukbaar gebied, 171
 - afdrukken, 40
 - laden, 28
 - Windows-printerinstellingen, 40
- EPSON
 - papier, 21
- Ethernet
 - aansluiting, 163

F

- Foutindicatoren, 130

G

- Gebruikershandleiding, verwijderen, 20
- Gespiegeld beeld, 146

H

- Horizontale strepen, 143
- Hulpuitvoerlade
 - opstellen, 30

I

- Inkt
 - cartridgestatus controleren (B-300), 101

cartridgestatus controleren in Windows, 101
Interfacekabels, 175

K

Kabel
connector, 163, 165
Klantenservice, 154
Kleurproblemen, 144
Knoppen en lampjes
B-300, 91
B-500DN, 80

L

Laden
enveloppen, 28
papier, 22, 23, 24, 27
papiercassette vooraan, 24
papierlade achteraan, 27
Lampjes
foutindicatoren, 130
status en fout, 93
Lege pagina's, 146

M

Marges
problemen, 145
Meerdere pagina's per vel, 64
Menu's
netwerk, 87
onderhoud, 85
printerinstellingen, 84
printerstatus, 84
proefafdruk, 84
taal, 84

N

Netwerkprinter
Windows, 126

O

Onderhoudscassette
artikelnummer, 167
deksel, 162, 165
status controleren (B-500DN), 110
status controleren in Windows, 110

vervangen na einde levensduur, 113
Onjuiste tekens, 145

P

Pagina's op één vel afdrukken, 64
Pagina's vergroten, 61
Pagina's verkleinen, 61
Paginaformaat aanpassen, 61
Paginavullend afdrukken, 61
Papier
afdrukbaar gebied, 170
doorvoerproblemen, 148
kreukelen, 149
laadcapaciteit, 22
laden, 23
laden in papiercassette vooraan, 24
laden in papierlade achteraan, 27
papiersteun, 162, 164
speciaal Epson-papier, 21, 166
specificaties, 169
type selecteren, 32
Papiercassette vooraan, 162, 165
laden, 24
Papierlade achteraan, 162, 164
laden, 27
Papiertype, selecteren, 32
Poster afdrukken, 67
vellen samenvoegen, 71
Printer
bovenste printerdeksel (achteraan), 165
onderste printerdeksel (achteraan), 166
printerkap achteraan, 163
printerkap vooraan, 162, 164
reinigen, 121
status controleren, 133
vervoeren, 123
werking controleren (B-300), 132
werking controleren (B-500DN), 131
Printerinstellingen
openen (Windows), 15
Printkop, 162, 164
controleren, 115
reinigen, 117
uitlijnen, 120
Printkop reinigen
B-300, 119
B-500DN, 118
Windows, 118

Printkop uitlijnen

B-500DN, 121

Windows, 120

Problemen

afdruksnelheid, 147

gespiegeld beeld, 146

lege pagina's, 146

marges, 145

onjuiste kleuren, 144

onjuiste tekens, 145

oorzaak opsporen, 130

papierdoorvoer, 148

printer drukt niet af, 149

strepen, 143

vage afdrukken, 144

vlekkerige afdrukken, 144, 147

R

Reinigen

binnenkant printer, 122

printer, 121

printkop, 117

S

Service, 154

Snelheid, verhogen, 147, 151

Software

verwijderen, 18

Specificatie

duplexeenheid, 176

Specificaties

cartridge, 172

elektrisch, 174

mechanisch, 173

omgeving, 175

papier, 169

standaards en goedkeuringen, 175

Specificaties afdrukbaar gebied, 170

Spuitkanaaltjes controleren, 115

B-300, 116

B-500DN, 116

Windows, 115

Statusblad

B-300, 97

B-500DN, 90

Status Monitor

Windows, 135

Strepen, 143

Systeemvereisten, 167

T

Technische ondersteuning, 154

Tekst

documenten afdrukken, 38

Windows-printerinstellingen voor documenten, 39

U

Uitlijnen van printkop, 120

Uitvoerlade, 162, 165

hulpuitvoerlade, 30

opstellen, 30

USB

connector, 163, 165

V

Vage afdrukken, 144

Vastgelopen papier, 137

Veiligheidsinformatie, 10

Vervangen van cartridges, 106

Vervoeren van de printer, 123

Verzenden van de printer, 123

Vlekkerige afdrukken, 144, 147

Voortgangsbalk, 133

W

Watermerk afdrukken, 73

Werking controleren

B-300, 132

B-500DN, 131

Windows

afdruktaken beheren, 133

printerinstellingen openen, 15

printerstatus controleren, 133

status monitor, 135

Z

Zijgeleider, 162, 164