





EasyMP Monitor Használati útmutató

Ver.4.31

Ebben az útmutatóban használt szimbólumok.

A következő táblázatban a kézikönyvben használt szimbólumok és azok magyarázata látható.

Figyelem	Olyan eljárásokra utal, amelyek során anyagi kár vagy személyi sérülés következhet be kellő elővigyázat hiánya esetén.
	Kiegészítő információkra és szempontokra utal, amelyek hasznosak lehetnek egy adott téma kapcsán.
	Arra az oldalra utal, ahol az adott témával kapcsolatos részletes információk megtalálhatók.
Eljárás	Üzemeltetési módszerekre és a műveletek sorrendjére utal. A jelzett eljárást a számozott lépések sorrendjében kell végrehajtani.
[(Megnevezés)]	A kivetítő távirányítóján vagy vezérlőpanelén található gombok megnevezésére utal. Példa: [Esc] gomb
"(Megnevezés)" Időzítő (Vastag)	Jelzi az EasyMP Monitor program vagy az operációs rendszer képernyőin található gombok megnevezését. Példa: Válassza ki a „Időzítő” majd a „Időzítő beállításai” opciókat. Választás: Időzítő - Időzítő beállításai.

Ebben az útmutatóban használt szimbólumok..... 2

EasyMP Monitor Jellegzetességek

Az EasyMP Monitor programmal elvégezhető műveletek..... 6

Működési környezet..... 7

Kompatibilis számítógépek.....	7
Támogatott nyelvek.....	7
EasyMP Monitor telepítése.....	7
A Windows Vista környezetben érvényes korlátozások.....	8
Teendők a műveletek megkezdése előtt.....	8

Használat EasyMP Monitor

Kivetítők regisztrálása és törlése megfigyeléshez..... 10

EasyMP Monitor indítása.....	10
Kivetítők regisztrálása automatikus kereséssel (Azonos szegmensben található kivetítők keresése és regisztrálása).....	10
Az automatikus keresés lépései.....	10
A regisztrálás lépései.....	11
Címtartományok beállítása az automatikus kereséshez és regisztráláshoz.....	13
Az automatikus keresés lépései.....	13
A regisztrálás lépései.....	14
Regisztrálás IP-cím megjelölésével (Manuális regisztráció).....	15
Több kivetítő regisztrálása egy megfigyelési csoportba egyidejű megfigyelés céljából.....	17
Ha a kivetítő neve vagy az IP cím megváltozik regisztráció után.....	18
Manuálisan regisztrált kivetítők esetén.....	18
Automatikus keresés segítségével regisztrált kivetítők esetén.....	19
Kivetítők regisztrációjának visszavonása (Törlés).....	19

A megfigyelési ablak elrendezése..... 20

Megfigyelési ablak típusok és átváltási eljárások.....	20
Megfigyelési ablak típusok.....	20
Nézetek változtatása.....	20

Megfigyelés alkalmazása a Csoportosítás nézet opció alkalmazásával.....	20
A Csoportosítás nézet ikonjainak jelentése.....	20
A Csoportosítás nézet ablakban található ikonok alkalmazása.....	22
Megfigyelés Részletes felsorolás nézet alkalmazásával.....	22
A Részletes felsorolás nézet ikonjainak jelentése.....	22
A megjelenített elemek kiválasztása.....	24
A listák sorba rendezése.....	24
A kívánt ikonok keresése (Kivetítő-lista).....	25
Megfigyelés a a rendszertálca használatával.....	25
Figyelmeztetés vagy problémás állapotú kivetítők listában való megjelenítése.....	26
Tulajdonságok részletes ellenőrzése.....	28
A Csoport tulajdonságai ablak megjelenítése.....	28
A Kivetítő tulajdonságai ablak megjelenítése.....	29
Naplók megjelenítése és törlése.....	29
A Napló ablak megjelenítése.....	29
A Napló funkció törlése.....	29

A vezérlési funkciók használata..... 30

Vezérlés a vezérlőgombok használatával.....	30
Vezérlés internet böngésző alkalmazásával (Webes vezérlés).....	31
Vezérlés az időzítő beállításainak használatával.....	32
Új időzítő beállítások megadása.....	33

A Értesítés küldése e-mailben funkció opció beállításai..... 34

Problémáról/figyelmeztetésről/állapotról értesítő e-mail küldése a kezelőnek..... 36

Az alkalmazás-zárás funkció..... 38

Az Alkalmazás lezárása funkció kapcsolása az engedélyezett és letiltva funkciók között.....	38
Az alkalmazás-zárás engedélyezése.....	38
Az alkalmazás-zárás letiltása.....	38
Jelszó beállítása az alkalmazás-zárás feloldásához.....	38



Függelék

Hibaelhárítás.....	40
A kivetítők nem figyelhetők meg vagy nem vezérelhetők.	40
A rendszer nem küld e-mail üzenetet, ha a kivetítővel probléma történik.	40
Általános figyelmeztetés.....	41
Védjegyek.	41



EasyMP Monitor Jellegzetességek

EasyMP Monitor programmal számos műveletet végezhet el, például a számítógép-monitoron ellenőrizheti a hálózathoz csatlakoztatott több EPSON kivetítő állapotát, és a számítógépről vezérelheti a kivetítőket.

Az alábbiakban az EasyMP Monitor programmal elérhető megfigyelési és vezérlési funkciók rövid ismertetése olvasható.

- **Kivetítők regisztrálása megfigyeléshez és vezérléshez**

A hálózathoz csatlakoztatott kivetítők automatikusan megkereshetők, és a regisztrálni kívánt kivetítők kiválaszthatók az észlelt kivetítők közül. Megadhatja a regisztrálni kívánt kivetítő IP címét.

- **A regisztrált kivetítők csoportokba is rendezhetők, így csoportosan is megfigyelhetők és vezérelhetők.**

- **A regisztrált kivetítők állapotának megfigyelése**

A kivetítők áramellátási állapota (BE/KI) és a beavatkozást igénylő problémák vagy figyelmeztetések vizuálisan, ikonok segítségével ellenőrizhetők.

Kiválasztható az ellenőrizni kívánt kivetítő vagy kivetítőcsoport, és ellenőrizhető a lámpák összesített üzemideje, illetve a kivetítők részletes adatai, pl. a bemeneti források, a problémák és a figyelmeztetések.

- **A regisztrált kivetítők vezérlése**

A kivetítők csoportonként vagy egyenként is kiválaszthatók, majd elvégezhetők a kiválasztott kivetítőkhöz kapcsolódó műveletek, mint például az áramellátás ki- és bekapcsolása, vagy ezek bemeneti forrásainak módosítása.

A webes vezérlési funkciókkal módosíthatók a kivetítő konfigurációs menüjének beállításai.

Ha vannak olyan rendszerek, melyek esetében a műveletek időközönként vagy csak bizonyos napokon vannak végrehajthatva, használhatja az Időzítő beállításai menüpontot, az időzítési beállítások regisztrálásának céljából.

- **Ertesítes küldése e-mailben funkció beállításai**

Beállítható, hogy beavatkozást igénylő állapot esetén, például ha probléma történik az egyik regisztrált kivetítővel, milyen e-mail címekre küldjön a rendszer értesítést.

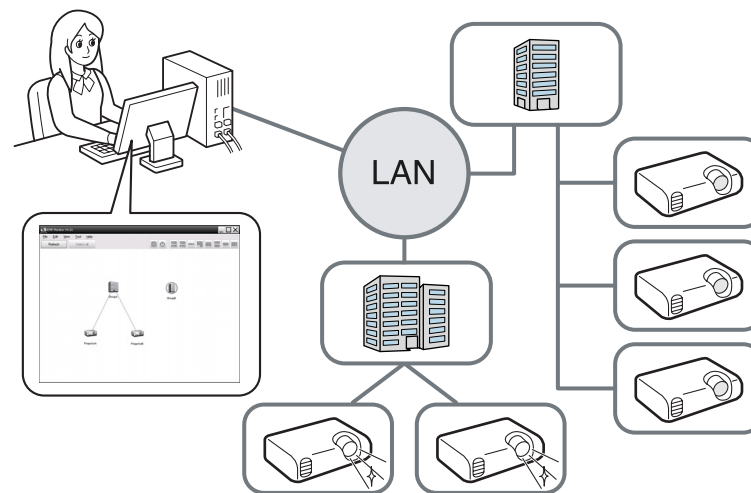

Ha készenléti üzemmódban*, is be szeretné kapcsolni a kivetítők felügyeletét, állítsa be a kivetítőkön a következőket. A végzendő beállítások változhatnak a használt kivetítő függvényében.

☛ Kivetítő Használati útmutatója

- Állítsa a Hálózatfigyelés opciót az Be helyzetbe.
- Állítsa a Készenléti üzemmód opciót a Hálózat be helyzetbe.

* Amikor a kivetítő  visszajelzője narancssárgán világít.

Kompatibilis számítógépek

Ez a szoftver kompatibilis az alábbi feltételeknek megfelelő számítógépekkel.

Operációs rendszer	Windows 98 Second Edition SP1 Windows Me Windows NT4.0 SP6 Windows 2000 Professional SP4 A következő 32 bites operációs rendszerek: Windows XP Home Edition SP2 vagy újabb Windows XP Professional SP2 vagy újabb Windows Vista (mindegyik kiadás a Starter Edition kivételével) Windows Vista SP1 (Mindegyik kiadás a Starter Edition kivételével) • Internet Explorer Ver. 5.0 vagy újabb kell telepítve legyen.
Processzor	Pentium MMX 166 MHz vagy gyorsabb (Pentium II 233 MHz vagy gyorsabb ajánlott)
Memóriakapacitás	64 MB vagy több (128 MB vagy több ajánlott)
Szabad hely a merevlemezen	50 MB vagy több
Megjelenítés	SVGA (800 x 600) vagy nagyobb felbontás, 32 bit vagy jobb színminőség.

- Macintosh számítógépekkel nem használható.
- A számítógépen végzett műveletek a kezelt kivetítők számától függően lassúak lehetnek. Ilyen esetben használjon jobb jellemzőkkel rendelkező számítógépet.
- EasyMP Monitor a ping parancs átvitelét nem engedélyező környezetben nem használható.

Támogatott nyelvek

Az EasyMP Monitor program támogatja az alábbi nyelveket.

日本語, English, Français, Deutsch, Italiano, Español, Català, Português, 한국어, 中文(简体), 中文(繁体), Nederlands, Dansk, Polski, Magyar, Český, Română, Slovenščina, Norsk, Svenska, Suomi, Русский, Українська*1, Ελληνικά, Türkçe, العربية*2, ภาษาไทย, Bahasa Indonesia, Hrvatski, Slovenčina, Български език, بهاس ملايو, tiếng Việt, עברית*2

*1 Ha Windows Vista operációs rendszert használ, szükséges ennek aktualizálása a Windows Vista SP1 verzióra, az EasyMP Monitor program ukrán nyelvű változata használatának céljából.

*2 A Windows NT4.0 nem támogatja a program arab és héber nyelvű változatait.

EasyMP Monitor telepítése

Ha az alábbi operációs rendszerek egyikét használja, adminisztrátori jogosultsággal kell rendelkeznie, hogy telepíthesse az EasyMP Monitor programot.

- Windows 2000
- Windows XP
- Windows NT4.0
- Windows Vista

Ha az EasyMP Monitor program támogatja az Ön operációs rendszerének nyelvét, akkor a szoftver az operációs rendszer nyelvén lesz telepítve.

Mindezek ellenére, az alábbi esetek kivételt képeznek.

- Ha Windows NT4.0 operációs rendszert használ: a rendszer nem támogatja az arab és héber nyelveket, ezért a program telepítéséhez az angol nyelv lesz kiválasztva.
- Ha Windows Vista operációs rendszert használ: szükséges ennek aktualizálása a Windows Vista SP1 verzióra, a program ukrán nyelvű változata használatának céljából.

Ha az EasyMP Monitor program telepítéséhez választott nyelv eltér a használt operációs rendszer nyelvtől, előfordulhat hogy a program képernyőinek megjelenése nem történik megfelelő módon.

Eljárás

1 Kapcsolja be a számítógépet.

A telepítés során felmerülő problémák elkerülése érdekében javasoljuk, hogy lépjen ki minden bezárható futtatott alkalmazásból.

2 Helyezze be számítógépébe a szolgáltatott Projector Software CD-ROM-ot.

A telepítő automatikusan elindul.

3 Innentől folytassa a telepítést a képernyőn megjelenő üzenetek végrehajtásával.



Megváltozott a szoftver neve.

Előtte: EMP Monitor → majd: EasyMP Monitor

Ha már használja az EMP Monitor programot, kicserélheti ezt ezzel a szoftverrel. A szoftver frissítéséhez távolítsa el az EMP Monitor programot, majd telepítse ezt a szoftvert.

- Az EasyMP Monitor program eltávolítása után, a naplózási adatok a merevlemezen maradnak. Ha ezekre az adatokra nincs többé szükség, az EasyMP Monitor Ver.4.31 mappa törölhető. Abban az esetben, ha a telepítés az alapértelmezett beállításokkal történt, ez a mappa a következő helyen található: "C:\Users*(User Name)*\AppData\Local\VirtualStore\Program Files\EPSON Projector\EasyMP Monitor Ver.4.31"

Teendők a műveletek megkezdése előtt

Az EasyMP Monitor indítása előtt végezze el a következő ellenőrzéseket.

- Az EasyMP Monitor programot a megfigyelésre és vezérlésre használt számítógépre kell telepíteni.
 - A számítógépet és a kivetítőket csatlakoztatni kell a hálózathoz.
 - Ha Windows 2000/Windows NT4.0/Windows XP/Windows Vista, rendszer van használva, a számítógépet Rendszergazda módban kell elindítani.
 - A kivetítő modelljének függvényében, szükséges a kereskedelemben található egy soros ↔ TCP/IP konverziós adapter és egy csatlakozókábel használata az EasyMP Monitor program futtatása céljából. 🖱️ A kivetítő Használati útmutató „Készenléti üzemmód” mód.
- A kivetítőhöz történő csatlakoztatás előtt állítsa be a soros ↔ TCP/IP konverziós adaptert.

A Windows Vista környezetben érvényes korlátozások

Az EasyMP Monitor használatakor Windows Vista környezetben, figyeljen a következő korlátozásokra.

- Az EMP Monitor **Regisztrálás indítaskor** képernyőjen levő Környezet beállítása parancs használatához rendszergazdai jogosultság szükséges. 🖱️ "Megfigyelés a a rendszertálca használatával" [oldal.25](#)



Használat EasyMP Monitor

A műveletet az EasyMP Monitor program telepítése utáni első indításkor vagy további kivetítők hozzáadásakor kell elvégezni. Ha regisztrálta a kivetítőt, onnantól annak állapotát, az EasyMP Monitor program minden indítás után automatikusan kijelzi.

A kivetítők regisztrálásának műveletei a kivetítők hálózati csatlakozási helyétől függően a következőképpen eltérőek.

- Azon kivetítő regisztrálása, mely ugyanabban a szegmensben található, melyben az EasyMP Monitor programot tartalmazó számítógép is telepítve van. ➡ "Kivetítők regisztrálása automatikus kereséssel (Azonos szegmensben található kivetítők keresése és regisztrálása)" [oldal.10](#)
- A hálózat különböző szegmenseiben található kivetítők regisztrálása esetén. ➡ "Címtartományok beállítása az automatikus kereséshez és regisztráláshoz" [oldal.13](#)

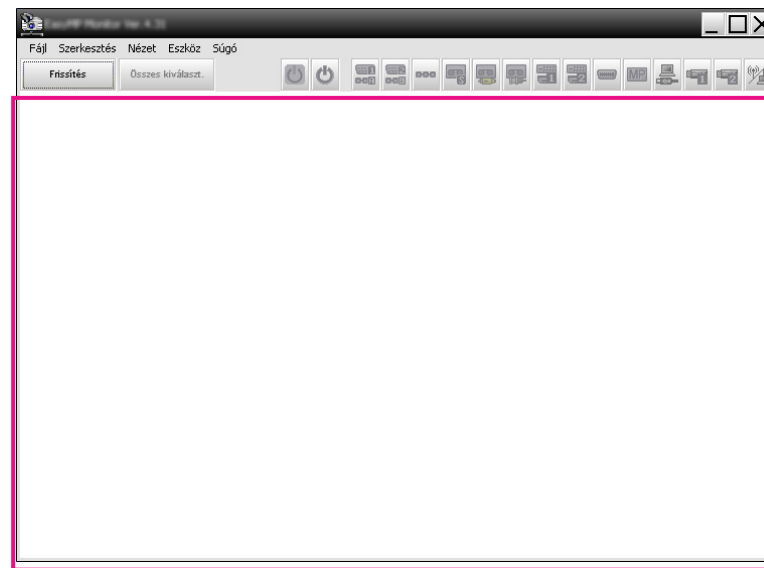

EasyMP Monitor indítása

Eljárás

- 1 Kattintson eképpen: „Start” - „Programs” (vagy „All Programs”) - „EPSON Projector” - „EasyMP Monitor Ver.4.31” az EasyMP Monitor program elindításának céljából.

- 2 Megjelenik a fő ablak.

Az alábbi képernyőben leírt piros keret neve Csoportosítás nézet.

Kivetítők regisztrálása automatikus kereséssel (Azonos szegmensben található kivetítők keresése és regisztrálása)

Az automatikus keresés lépései

Eljárás

- 1 Kattintson a jobb egérgombbal a **Csoportos nézet** ablakba és válassza ki az **"Új" - "kivetítő (automatikus keresés)"** pontot. Megjelenik a Új kivetítő létrehozása (automatikus regisztráció) ablak. Ha megjelenik a Részletes felsorolás nézet ablak, válassza ki a **Új** majd a **Kivetítő (automatikus keresés)** opciókat az **Szerkesztés** menüből.

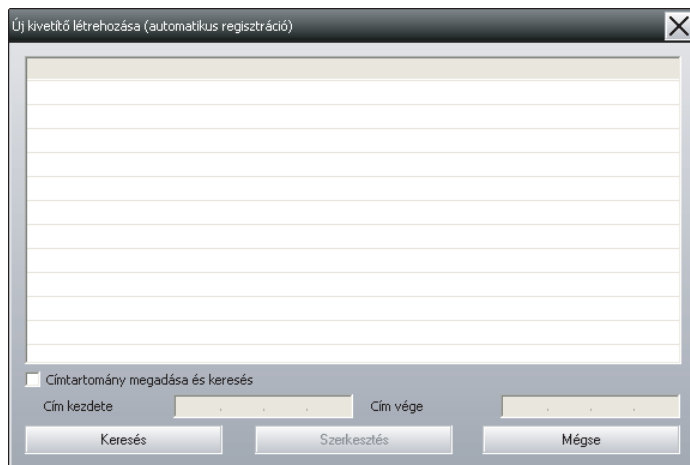

2

Kattintson a "Keresés" gombra.

A program automatikus keresést hajt végre, és megjeleníti az észlelt kivetítők nevét.

Ha egy kivetítő neve nem jelenik meg a listában, használja a "Regisztrálás IP cím megadásával (Manuális regisztráció)" opciót.

 [oldal.15](#)

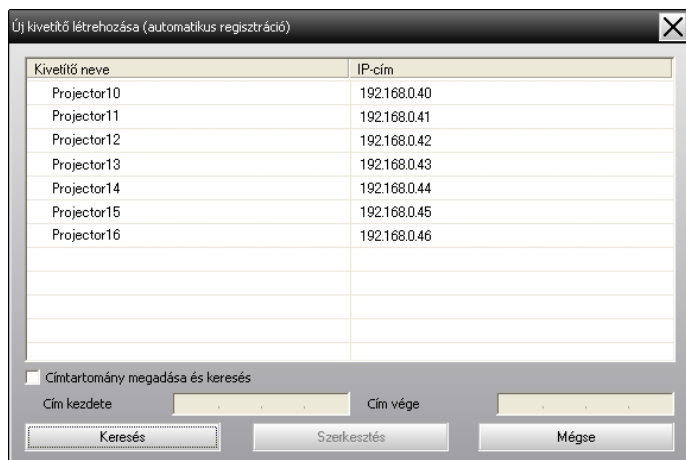

- Ez a művelet elvégezhető a **Új - Kivetítő (automatikus keresés)** opciók kiválasztásával is az **Szerkesztés** menüből.
- A soros ↔ TCP/IP konverziós adaptert használó kivetítők nem észlelhetők.

A regisztrálás lépései

Eljárás

1

Válassza ki a feltüntetett listából a regisztrálni kívánt kivetítő(ke)t, majd kattintson a "Szerkesztés" gombra.

A következő ablak jelenik meg.

Új kivetítő létrehozása (automatikus keresés)

Kijelző neve:

Ikon megjelenítése: 

Fő csoport: [Nincs]

Kivetítő neve: Projector10

IP-cím: 169 . 254 . 163 . 151

Soros ↔ TCP/IP-konverziós adapter használata.

Port száma:

Monitor jelszava:

Leírás:

Monitor

Az alábbi táblázat segítségével végezze el a szükséges beállításokat.

Kijelző neve	Adja meg a megjelent Csoportosítás nézet vagy a Részletes felsorolás nézet ablakban megjeleníteni kívánt kivetítő(k) nevét. Legfeljebb 32 byte-os karaktorsor írható be. Az első karakter nem lehet szóköz.
Ikon megjelenítése	Válassza ki a Csoportosítás nézet vagy a Részletes felsorolás nézet ablakban megjeleníteni kívánt ikon(oka)t.

Fő csoport	Válassza ki, ha a kivetítőt csoportba regisztrálja. Ha nem hozott létre csoportot, ez a lehetőség nem választható ki. ☛ "Több kivetítő regisztrálása egy megfigyelési csoportba egyidejű megfigyelés céljából" oldal.17
Kivetítő neve	Itt a kivetítőhöz regisztrált név látható.
IP-cím	Itt a regisztrált kivetítőhöz tartozó IP-cím látható.
Soros ↔ TCP/IP-konverziós adapter használata.	Kivetítők automatikus kereséssel történő regisztrálása esetén nem használható.
Port száma	Kivetítők automatikus kereséssel történő regisztrálása esetén nem használható.
Monitor jelszava	Ha a Monitor jelszó opció lett beállítva a kivetítő esetében, bizonyosodjon meg hogy a Monitor jelszó ablakban a beállított jelszót írta be. Ha ekkor nem adja meg a helyes jelszót, a kivetítőt ugyan regisztrálja a program, de nem figyelhető meg és nem vezérelhető.
Leírás	Itt tetszőleges megjegyzést adhat meg a kivetítőről. Az itt megadott adatok megjelennek a kivetítő tulajdonságaiban. Legfeljebb 60 byte-os karaktorsor írható be.
Monitor	Jelölje be, ha el kívánja indítani a megfigyelést.



A részletek megadását követően, kattintson a "Regisztrálás" gombra, hogy elkezdje a regisztrálást. Az üzenet megjelenésekor kattintson az "OK" gombra.

További kivetítők regisztrálásához ismételje meg a 1. és 2. lépést.



Az automatikus kereséssel regisztrált kivetítőket az EasyMP Monitor program minden indításkor a kivetítő neve alapján újra megkeresi.

- 3** A regisztrálási művelet befejezéséhez, kattintson a  jelre, mely az ablak jobb felső sarkában található, vagy kattintson a "Mégse" gombra.

A regisztrált kivetítő(k) ikonja(i) megjelennek a Csoportosítás nézet vagy a Részletes felsorolás nézet ablakban.

Hivatkozzon a  "A megfigyelési ablak elrendezése" [oldal.20](#) ha többet szeretne megtudni a Csoportosítás nézet és a Részletes felsorolás nézet ablakok használatáról.

Címtartományok beállítása az automatikus kereséshez és regisztráláshoz



A soros ↔ TCP/IP konverziós adaptert használó kivetítők nem észlelhetők.

Az automatikus keresés lépései

Eljárás

- 1** Kattintson a jobb egérgombbal a Csoportos nézet ablakba és válassza ki az "Új" - "kivetítő (automatikus keresés)" pontot. Megjelenik az Új kivetítő létrehozása (automatikus regisztráció) ablak. Ha megjelenik a Részletes felsorolás nézet ablak, válassza ki a Új majd a Kivetítő (automatikus keresés) opciókat az Szerkesztés menüből.
- 2** Jelölje be a „Címtartomány megadása és keresés” jelölőnégyzetet, majd írja be a „Cím kezdete” (kezdeti cím) és „Cím vége” (befejezési cím) adatokat a tartományba.

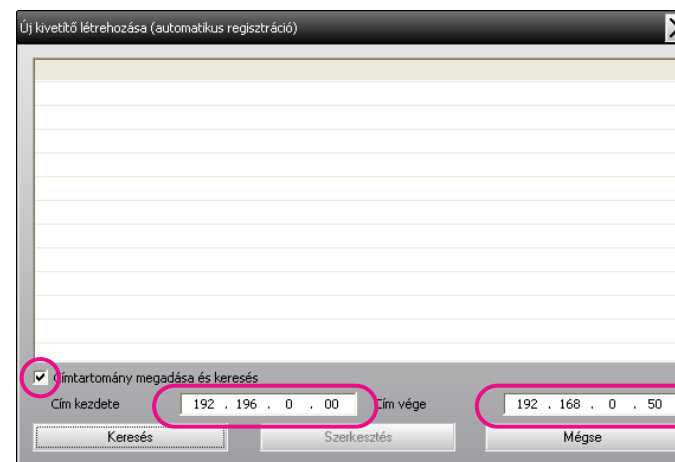

Új kivetítő létrehozása (automatikus regisztráció)

Címtartomány megadása és keresés

Cím kezdete: 192 . 196 . 0 . 00 Cím vége: 192 . 168 . 0 . 50

Keresés Szerkesztés Mégse

3

Kattintson a "Keresés" gombra.

A program automatikus keresést hajt végre, és megjeleníti az észlelt kivetítők nevét.

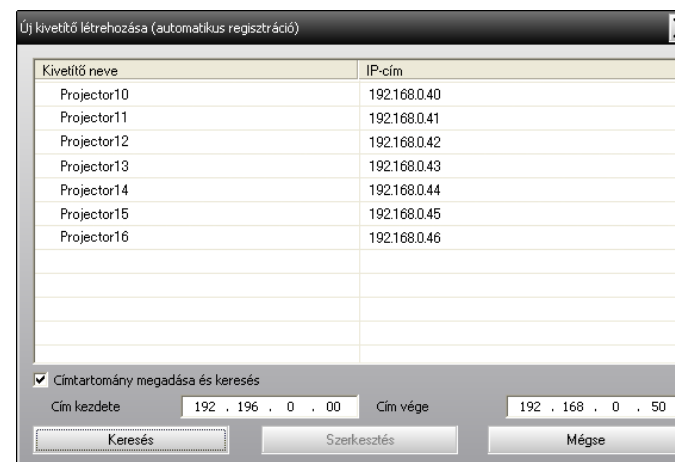

Új kivetítő létrehozása (automatikus regisztráció)

Kivetítő neve	IP-cím
Projector10	192.168.0.40
Projector11	192.168.0.41
Projector12	192.168.0.42
Projector13	192.168.0.43
Projector14	192.168.0.44
Projector15	192.168.0.45
Projector16	192.168.0.46

Címtartomány megadása és keresés

Cím kezdete: 192 . 196 . 0 . 00 Cím vége: 192 . 168 . 0 . 50

Keresés Szerkesztés Mégse

A regisztrálás lépései

Eljárás

1

Válassza ki a feltüntetett listából a regisztrálni kívánt kivetítő(ke)t és kattintson a "Szerkesztés" gombra.

A következő ablak jelenik meg.

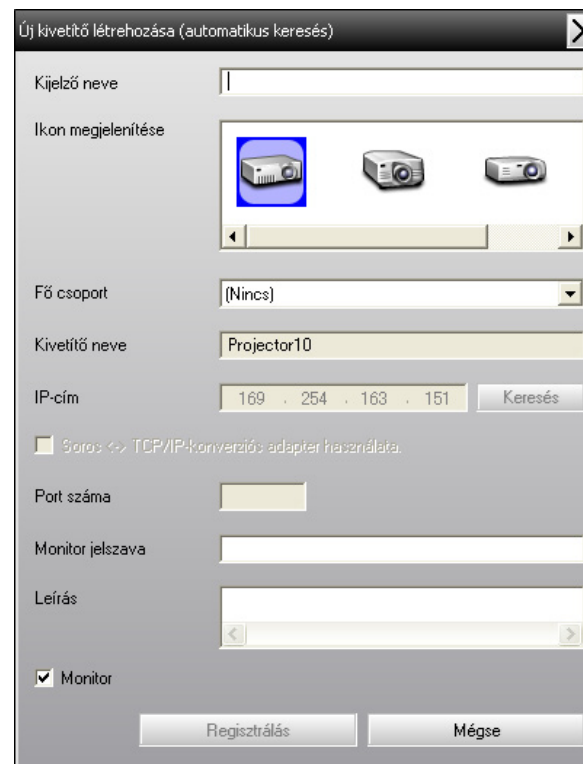

Az alábbi táblázat segítségével végezze el a szükséges beállításokat.

Kijelző neve	Adja meg a Csoportosítás nézet vagy a Részletes felsorolás nézet ablakban megjeleníteni kívánt kivetítő(k) nevét. Legfeljebb 32 byte-os karaktorsor írható be. Az első karakter nem lehet szóköz.
Ikon megjelenítése	Válassza ki a Csoportosítás nézet vagy a Részletes felsorolás nézet ablakban megjeleníteni kívánt ikon(oka)t.

Fő csoport	Válassza ki, ha a kivetítőt csoportba regisztrálja. Csoportok hiányának esetében, ezt a műveletet nem lehet megjelölni.  "Több kivetítő regisztrálása egy megfigyelési csoportba egyidejű megfigyelés céljából" oldal.17
Kivetítő neve	Itt a kivetítőhöz regisztrált név látható.
IP-cím	Itt a regisztrált kivetítőhöz tartozó IP-cím látható.
Soros ↔ TCP/IP-konverziós adapter használata.	Kivetítők automatikus kereséssel történő regisztrálása esetén nem használható.
Port száma	Kivetítők automatikus kereséssel történő regisztrálása esetén nem használható.
Monitor jelszava	Ha a Monitor jelszó opció lett beállítva a kivetítő esetében, bizonyosodjon meg, hogy a Monitor jelszó ablakban a beállított jelszót írta be. Ha ekkor nem adja meg a helyes jelszót, a kivetítőt ugyan regisztrálja a program, de nem figyelhető meg és nem vezérelhető.
Leírás	Itt tetszőleges megjegyzést adhat meg a kivetítőről. Az itt megadott adatok megjelennek a kivetítő tulajdonságaiban. Legfeljebb 60 byte-os karaktersor írható be.
Monitor	Jelölje be, ha el kívánja indítani a megfigyelést.

2

A részletek megadását követően, kattintson a "Regisztrálás" gombra, hogy elkezdje a regisztrálást. Az üzenet megjelenésekor kattintson az "OK" gombra.

További kivetítők regisztrálásához ismétlje meg a 1. és 2. lépést.

3

A regisztrálási művelet befejezéséhez kattintson a  jelre, mely az ablak jobb felső sarkában található vagy kattintson a „Mégse” gombra.

A regisztrált kivetítő(k) ikonja(i) megjelennek a Csoportosítás nézet vagy a Részletes felsorolás nézet ablakban.

Hivatkozzon a  "A megfigyelési ablak elrendezése" [oldal.20](#) ha többet szeretne megtudni a Csoportosítás nézet és a Részletes felsorolás nézet ablakok használatáról.

Regisztrálás IP-cím megjelölésével (Manuális regisztráció)

Eljárás

1

Kattintson a jobb egérgombbal a Csoportosítás nézet ablakba és válassza ki az "Új" - "kivetítő (manuális regisztráció)" pontot.

A következő ablak jelenik meg.

Ha megjelenik a Részletes felsorolás nézet ablak, válassza ki a Új majd a **Kivetítő (manuális regisztráció)** opciókat az Szerkesztés menüből.

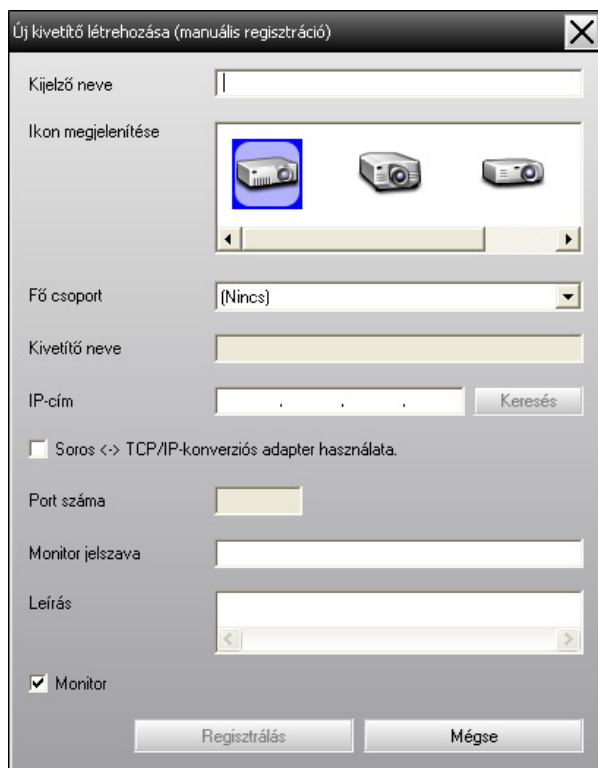

Ez a művelet elvégezhető a **Új - Kivetítő (manuális regisztráció)** opciók kiválasztásával is az Szerkesztés menüből.

2

Írja be a regisztrálni kívánt kivetítő IP címét az "IP-cím" mezőbe, majd kattintson a "Keresés" gombra. Az üzenet megjelenésekor kattintson az "OK" gombra.

Ha sorozatos ↔ TCP/IP konverziós adaptert és kábelt használ a kivetítő csatlakoztatásához, válassza ki a **Soros ↔ TCP/IP konverziós adapter használatához..** Írja be a port számát a **Port száma** ablakba és kattintson a **Keresés** gombra.

3

A keresés befejezte után, az alábbi táblázat segítségével adja meg a regisztrálni kívánt kivetítő adatait.

Kijelző neve	Adja meg a Csoportosítás nézet vagy a Részletes felsorolás nézet ablakban megjeleníteni kívánt kivetítő(k) nevét. Legfeljebb 32 byte-os karaktersor írható be. Az első karakter nem lehet szóköz.
Ikon megjelenítése	Válassza ki a Csoportosítás nézet vagy a Részletes felsorolás nézet ablakban megjeleníteni kívánt ikon(oka)t.
Fő csoport	Válassza ki, ha a kivetítőt csoportba regisztrálja. Ha nem hozott létre csoportot, ez a lehetőség nem választható ki. ☛ "Több kivetítő regisztrálása egy megfigyelési csoportba egyidejű megfigyelés céljából" oldal.17
Kivetítő neve	Itt a kivetítőhöz regisztrált név látható.
IP-cím	Itt a 2. lépésben megadott IP-cím látható.
Soros ↔ TCP/IP konverziós adapter használata.	Jelölje be ezt az opciót, ha a sorozatos ↔ TCP/IP konverziós adaptert használja a kivetítő csatlakoztatásához.
Port száma	Írja be a port számot, ha egy sorozatos ↔ TCP/IP konverziós adaptert alkalmaz a kivetítő csatlakoztatásához.
Monitor jelszava	Ha a Monitor jelszó opció ett beállítva a kivetítő esetében, bizonyosodjon meg, hogy a Monitor jelszó ablakba a beállított jelszót írta be. Ha ekkor nem adja meg a helyes jelszót, a kivetítőt ugyan regisztrálja a program, de nem figyelhető meg és nem vezérelhető. Ha egy soros ↔ TCP/IP konverziós adaptert alkalmaz a kivetítő csatlakoztatásához, a Monitor jelszó biztonsági funkció nem használható.
Leírás	Itt tetszőleges megjegyzést adhat meg a kivetítőről. Az itt megadott adatok megjelennek a kivetítő tulajdonságaiban. Legfeljebb 60 byte-os karaktersor írható be.

Monitor

Jelölje be, ha el kívánja indítani a megfigyelést.

4

A részletek megadását követően, kattintson a "Regisztrálás" gombra, hogy elkezdje a regisztrálást. Az üzenet megjelenésekor kattintson az "OK" gombra.

A regisztrált kivetítő(k) ikonja(i) megjelennek a Csoportosítás nézet vagy a Részletes felsorolás nézet ablakban.

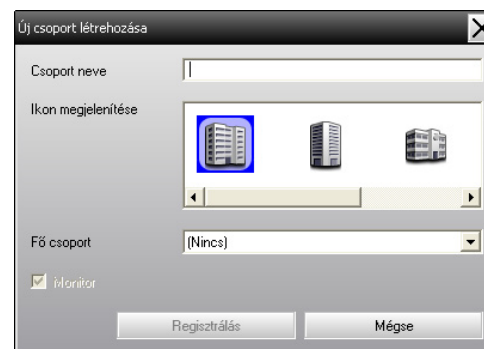

Több kivetítő regisztrálása egy megfigyelési csoportba egyidejű megfigyelés céljából

A kivetítők regisztrálásuk után közösen különféle csoportokba is regisztrálhatók, így együtt is megfigyelhetők és vezérelhetők.

Továbbá, ha az egyik regisztrált csoportot Fő csoport jelöléssel látja el, a Fő csoport tagjaiként regisztrált összes kivetítő megfigyelési és vezérlési művelete egyszerre végezhető el.

A Fő csoport opció beállítható más fő csoportokhoz, minek következtében létrehozható egy hierarchikus csoportelrendezés.

Először hozza létre a regisztrációs csoportokat, majd regisztrálja a kivetítőket a létrehozott csoportokba.

Eljárás

1

Kattintson a jobb egérgombbal a Csoportos nézet ablakba és válassza ki az "Új" - "Csoport" pontot.

A következő ablak jelenik meg.

Az alábbi táblázat segítségével végezze el a szükséges beállításokat.

Ha megjelenik a Részletes felsorolás nézet ablak, válassza ki a Új majd a Csoport opciókat az Szerkesztés menüből.

Csoport neve	Adja meg a Csoportos nézet vagy a Részletes felsorolás nézet ablakban megjelenítendő csoport nevét. Legfeljebb 32 byte-os karaktersor írható be. Az első karakter nem lehet szóköz.
Ikon megjelenítése	Válassza ki a Csoportosítás nézet vagy a Részletes felsorolás nézet ablakban megjeleníteni kívánt ikon(oka)t.
Fő csoport	Itt kiválasztható a fő csoport. Ha nem hozott létre csoportot, ez a lehetőség nem választható ki.
Monitor	Jelölje be a csoportba regisztrált összes kivetítő megfigyeléséhez. Ha nem jelöli be, a program az egyes kivetítők regisztrálásakor megadott beállításokat alkalmazza. Új csoport létrehozásakor nem jelölhető be.



Ez a művelet elvégezhető a Új - Csoport opciók kiválasztásával is az Szerkesztés menüből.

- 2** A beállítások befejeztét követően, kattintson a „Regisztrálás” gombra. Az üzenet megjelenése után, kattintson az „OK” gombra.

A regisztrált kivetítő(k) ikonja(i) megjelennek a Csoportosítás nézet vagy a Részletes felsorolás nézet ablakban.

- 3** A jobb egérgombbal kattintson a kivetítő ikon(jai)ra, hogy regisztrálhassa a Csoportos nézet vagy a Részletes felsorolás nézet, ablakban létrehozott csoportot és válassza ki a "Szerkesztés" pontot.



Ez a művelet elvégezhető az **Szerkesztés** opció kiválasztásával is az Szerkesztés menüből.

- 4** A Kivetítő szerkesztése ablakban válassza ki azon csoportnevet, melyet a Fő csoport ablakban regisztrálni szeretne, majd kattintson a "Módosítás" gombra.

A csoportregisztráció állapota ikonként megjelenik a Csoportosítás nézet vagy a Részletes felsorolás nézet ablakban.



A regisztráció részletes adatai ellenőrizhetők a Kivetítő-lista elemmel is, mely a Nézet menüben található.

Ha a kivetítő neve vagy az IP cím megváltozik regisztráció után

Manuálisan regisztrált kivetítők esetén

Eljárás

- 1** A jobb egérgombbal kattintson a Csoportosítás nézet vagy a Részletes felsorolás nézet ablakban található kivetítő ikonra és válassza ki a "Megfigyelés letiltva" pontot. Majd, a jobb egérgombbal kattintson ismét a kivetítő ikonjára és válassza ki a "Szerkesztés" pontot.



Ezek a műveletek az Szerkesztés menü használatával is elvégezhetők.

- 2** Ha csakis a kivetítő neve változott meg, kattintson a "Keresés" gombra, mely a Kivetítő szerkesztése ablakban jelenik meg. Ha az IP cím módosult, írja be az új IP címet az "IP-cím" mezőbe, majd kattintson a "Keresés" gombra. Az üzenet megjelenésekor kattintson az "OK" gombra.
- 3** Ha a képernyőn megjelenik ismét a Kivetítő szerkesztése ablak, kattintson a "Módosít" gombra.

Automatikus keresés segítségével regisztrált kivetítők esetén

Eljárás

- 1** Törölje a kivetítő(ke)t, mely(ek) neve vagy IP címe módusult a Csoportosítás nézet vagy a Részletes felsorolás nézet ablakban. ➡ [oldal.19](#)
- 2** A kivetítő(k) újregisztrálásához, hajtsa végre az automatikus keresést. ➡ [oldal.10](#)



Ez a művelet elvégezhető a **Törlés** opció kiválasztásával is az Szerkesztés menüből.

Kivetítők regisztrációjának visszavonása (Törlés)

A kivetítők regisztrációja törölhető, ha már nem szükséges ezek megfigyelése vagy vezérlése az EasyMP Monitor programmal.

Eljárás

Kattintson a jobb egérgombbal a törölni kívánt kivetítő vagy csoport nevére. Ebben az esetben az ikon a Csoportosítás nézet vagy a Részletes felsorolás nézet ablakban található. Majd kattintson a "Törlés" gombra. Az üzenet megjelenésekor kattintson az "OK" gombra.

A Csoportosítás nézet vagy a Részletes felsorolás nézet ablak kiválasztásával több kivetítőt is törölhet.

Több kivetítő egyidejű kiválasztása a következő módszerekkel hajtható végre.

- Ha kiválaszt egy Csoport ikont a Csoportosítás nézet ablakban az adott csoportban regisztrált összes kivetítő egyszerre törlődik.
- Tartsa lenyomva a billentyűzeten található Ctrl billentyűt, miközben a kívánt ikonokra kattint.
- Egérműveletekkel válassza ki a kívánt ikonok tartományát.

Megfigyelési ablak típusok és átváltási eljárások

Megfigyelési ablak típusok

Két megfigyelési ablak típus létezik. Válassza ki a kívánt ablakot.

- **Csoportosítás nézet**

Ebben a nézetben a csoportregisztrációk állapota hierarchikus ábrán ellenőrizhető.

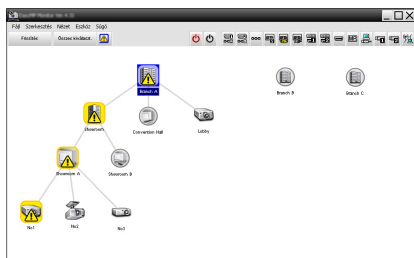

Csoportosítás nézet

- **Részletes felsorolás nézet**

Ebben a nézetben a kivetítők állapota egy lista keretén belül van feltüntetve, minek következtében mindegyik kivetítő részletesen ellenőrizhető. A listában meghatározott elemek is szerepelhetnek, és a megjelenített elemek az egyes oszlopok szerint sorba rendezhetők.

Név	Csoport neve	Állapot	Zavarjelző	Létesítmény	Mérőállomás
Mérőállomás A.1	Mérőállomás A	OK	OK	Létesítmény	23H
Mérőállomás A.2	Mérőállomás A	OK	OK	Létesítmény	23H
Mérőállomás A.3	Mérőállomás A	OK	OK	Létesítmény	23H
Mérőállomás A.4	Mérőállomás A	OK	OK	Létesítmény	23H
Mérőállomás A.5	Mérőállomás A	OK	OK	Létesítmény	23H
Mérőállomás A.6	Mérőállomás A	OK	OK	Létesítmény	23H
Mérőállomás A.7	Mérőállomás A	OK	OK	Létesítmény	23H
Mérőállomás A.8	Mérőállomás A	OK	OK	Létesítmény	23H
Mérőállomás A.9	Mérőállomás A	OK	OK	Létesítmény	23H
Mérőállomás A.10	Mérőállomás A	OK	OK	Létesítmény	23H
Mérőállomás A.11	Mérőállomás A	OK	OK	Létesítmény	23H
Mérőállomás A.12	Mérőállomás A	OK	OK	Létesítmény	23H
Mérőállomás A.13	Mérőállomás A	OK	OK	Létesítmény	23H
Mérőállomás A.14	Mérőállomás A	OK	OK	Létesítmény	23H
Mérőállomás A.15	Mérőállomás A	OK	OK	Létesítmény	23H
Mérőállomás A.16	Mérőállomás A	OK	OK	Létesítmény	23H
Mérőállomás A.17	Mérőállomás A	OK	OK	Létesítmény	23H
Mérőállomás A.18	Mérőállomás A	OK	OK	Létesítmény	23H
Mérőállomás A.19	Mérőállomás A	OK	OK	Létesítmény	23H
Mérőállomás A.20	Mérőállomás A	OK	OK	Létesítmény	23H
Mérőállomás A.21	Mérőállomás A	OK	OK	Létesítmény	23H
Mérőállomás A.22	Mérőállomás A	OK	OK	Létesítmény	23H
Mérőállomás A.23	Mérőállomás A	OK	OK	Létesítmény	23H
Mérőállomás A.24	Mérőállomás A	OK	OK	Létesítmény	23H
Mérőállomás A.25	Mérőállomás A	OK	OK	Létesítmény	23H
Mérőállomás A.26	Mérőállomás A	OK	OK	Létesítmény	23H
Mérőállomás A.27	Mérőállomás A	OK	OK	Létesítmény	23H
Mérőállomás A.28	Mérőállomás A	OK	OK	Létesítmény	23H
Mérőállomás A.29	Mérőállomás A	OK	OK	Létesítmény	23H
Mérőállomás A.30	Mérőállomás A	OK	OK	Létesítmény	23H
Mérőállomás A.31	Mérőállomás A	OK	OK	Létesítmény	23H
Mérőállomás A.32	Mérőállomás A	OK	OK	Létesítmény	23H
Mérőállomás A.33	Mérőállomás A	OK	OK	Létesítmény	23H
Mérőállomás A.34	Mérőállomás A	OK	OK	Létesítmény	23H
Mérőállomás A.35	Mérőállomás A	OK	OK	Létesítmény	23H
Mérőállomás A.36	Mérőállomás A	OK	OK	Létesítmény	23H
Mérőállomás A.37	Mérőállomás A	OK	OK	Létesítmény	23H
Mérőállomás A.38	Mérőállomás A	OK	OK	Létesítmény	23H
Mérőállomás A.39	Mérőállomás A	OK	OK	Létesítmény	23H
Mérőállomás A.40	Mérőállomás A	OK	OK	Létesítmény	23H
Mérőállomás A.41	Mérőállomás A	OK	OK	Létesítmény	23H
Mérőállomás A.42	Mérőállomás A	OK	OK	Létesítmény	23H
Mérőállomás A.43	Mérőállomás A	OK	OK	Létesítmény	23H
Mérőállomás A.44	Mérőállomás A	OK	OK	Létesítmény	23H
Mérőállomás A.45	Mérőállomás A	OK	OK	Létesítmény	23H
Mérőállomás A.46	Mérőállomás A	OK	OK	Létesítmény	23H
Mérőállomás A.47	Mérőállomás A	OK	OK	Létesítmény	23H
Mérőállomás A.48	Mérőállomás A	OK	OK	Létesítmény	23H
Mérőállomás A.49	Mérőállomás A	OK	OK	Létesítmény	23H
Mérőállomás A.50	Mérőállomás A	OK	OK	Létesítmény	23H

Részletes felsorolás nézet

Nézetek változtatása

A Csoportosítás nézet és Részletes felsorolás nézet ablakok változtatása a következőképpen történik.

Eljárás

Kattintson a Nézet menüre és válassza ki a „Csoportosítás nézet” vagy a „Részletes felsorolás nézet” opciókat.





Megfigyelés alkalmazása a Csoportosítás nézet opció alkalmazásával

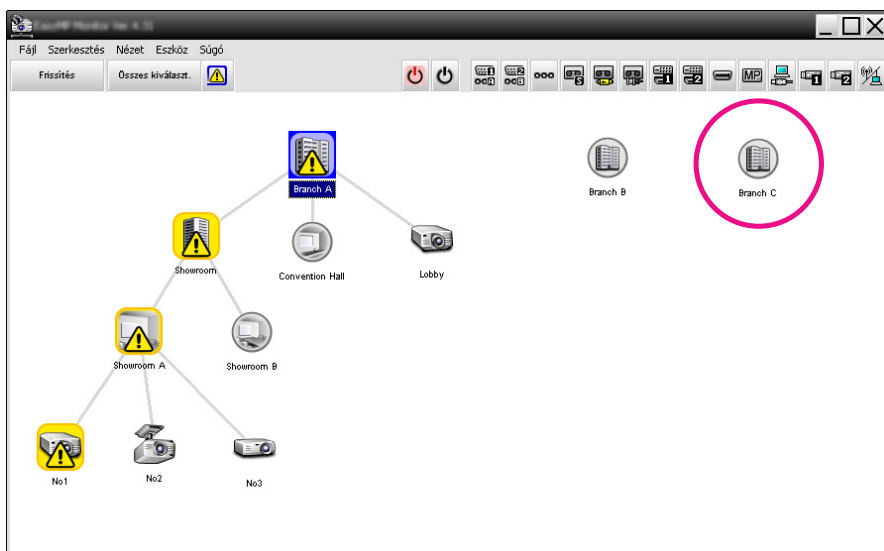







A Csoportosítás nézet ikonjainak jelentése

A Csoportosítás nézet, ablakban az ikonokon látható jelölésekkel jelzik a kivetítők állapotát. A kör alakú csoport ikonok azt jelzik, hogy a csoport alatt még egy szint található. [oldal.22](#)



Az ikonok jelölései és azok jelentése az alábbi táblázatban láthatók.

Csoport	
	Nincs figyelmeztetés vagy probléma A csoportban lévő összes kivetítő rendben van.
	Figyelmeztetés vagy probléma A csoport egyik kivetítője figyelmeztető jelzést ad vagy problémás állapotú.
	Értesítés A program azonnali beavatkozást igénylő kivetítőt észlelt a csoportban.
	Megfigyelés letiltva A kivetítő nincs megfigyelés alatt. Ha a jobb egérgombbal az ikonra kattint és kiválasztja a Megfigyelés engedélyezve pontot, a kivetítő a megfigyelt kivetítők közé kerül.
	Adatok frissítése folyamatban

Kivetítő	
	Nincs figyelmeztetés vagy probléma ^{*1}
	Figyelmeztetés vagy probléma
	Értesítés
	Megfigyelés letiltva
	Adatok frissítése folyamatban
	Hálózati hiba (Monitor jelszó hitelesítési hiba) A kivetítő regisztrálásakor nem lett Monitor jelszó beírva, vagy helytelen Monitor jelszó lett beírva. oldal.11 , oldal.14 , oldal.15
	Hálózati hiba (TCP csatlakoztatási hiba) ^{*2}
	Hálózati hiba (ESC/VP.net kommunikációs hiba) ^{*3}

*1 Ha a Hőmérsékleti szint kijelzés csoport nézete beállítás az Be helyzetbe van állítva az Környezet beállítása opcióban a Eszköz menü keretén belül, a kivetítő belső hőmérsékletét jelző ikon megjelenik a kivetítő ikonjának felső részén. Az alapértelmezett beállítás Ki. Mivel a belső hőmérsékleti szint megjelenésekor képet kap a kivetítő belső hőmérsékletének emelkedéséről, amikor megjelenik a Hőmérsékleti szint ablak, javíthat a kivetítő működési környezetén, még mielőtt megtörténik a magas hőmérsékletet jelző hiba vagy a magas hőmérsékletre vonatkozó figyelmeztetés. [oldal.26](#)

*2 Ellenőrizze a következőket:
 - ellenőrizze ha a kivetítő be van kapcsolva.
 - ellenőrizze ha a LAN kábel csatlakoztatva van.
 - ellenőrizze ha a Hálózatfigyelés beállítás az Be helyzetbe van állítva, vagy ha a Készenléti üzemmód beállítás a Hálózat be opcióra van állítva a kivetítő konfigurációs menüjében.

*3 Ellenőrizze, ha a kivetítő megfelelően csatlakozik a hálózathoz.



Abban az esetben, ha probléma azonosítás történik, a kivetítőre vonatkozó adatok tárolódnak mindaddig míg megtörténik a EasyMP Monitor kikapcsolása. A EasyMP Monitor kijelzőjének automatikus frissítése nem történik meg akkor sem, ha a kijelző állapota visszatér a normális helyzetbe. Az állapot frissítésének céljából, kattintson a fő ablakban található "Frissítés" gombra.

A Csoportosítás nézet ablakban található ikonok alkalmazása

A Csoportosítás nézet ablakban, az ikonokkal a következő műveletek végezhetőek el.

- **Ikonok kibontása és összecsukása**

Valahányszor duplán kattint egy ikon csoportra, megjelennek vagy eltűnnek az abban a csoportban regisztrált kivetítők ikonjai.

- **Ikonok mozgatása**

Ahhoz hogy változtasson egy a Csoportosítás nézet ablakban található ikon helyzetén, egyszerűen végezzen egérműveleteket.

Megfigyelés Részletes felsorolás nézet alkalmazásával

A Részletes felsorolás nézet ikonjainak jelentése

A Részletes felsorolás nézet ablakban regisztrált kivetítők állapota egy listában jelenik meg, függetlenül attól, hogy a kivetítők melyik Csoport ablakhoz tartoznak.

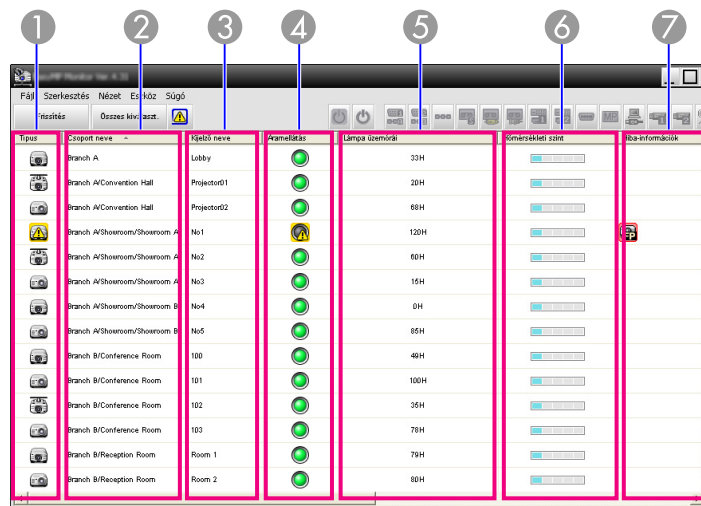

Típus	Csoport neve	Kijelző neve	Áramellátás	Lámpa üzemórái	Környezeti szint	Tábla-információk
	Branch A	Lobby	●	33H		
	Branch A/Convention Hall	Projector01	●	20H		
	Branch A/Convention Hall	Projector02	●	68H		
	Branch A/Showroom/Showroom A	No1	●	120H		
	Branch A/Showroom/Showroom A	No2	●	60H		
	Branch A/Showroom/Showroom A	No3	●	15H		
	Branch A/Showroom/Showroom B	No4	●	0H		
	Branch A/Showroom/Showroom B	No5	●	85H		
	Branch B/Conference Room	100	●	49H		
	Branch B/Conference Room	101	●	100H		
	Branch B/Conference Room	102	●	35H		
	Branch B/Conference Room	103	●	78H		
	Branch B/Reception Room	Room 1	●	79H		
	Branch B/Reception Room	Room 2	●	60H		

Az ikonok jelölései és azok jelentése az alábbi táblázatban láthatók.

1 Típus

A kivetítő állapotát jelzi.

 Nincsenek figyelmeztetések vagy problémák*¹

 Figyelmeztetés vagy probléma
Hiba történt a kivetítőn.

 Értésítés
A kivetítő azonnali beavatkozást igényel.

 Megfigyelés letiltva
A kivetítő nincs megfigyelés alatt. Ha a jobb egérgombbal az ikonra kattint és kiválasztja a Megfigyelés engedélyezve opciót, a kivetítő a megfigyelt kivetítők közé kerül.

 Adatok frissítése folyamatban

 Hálózati hiba (Monitor jelszó hitelesítési hiba)
A Monitor jelszó ablakba nem lett jelszó beírva a kivetítő regisztrálásakor, vagy a Monitor jelszó ablakba helytelen jelszó lett beírva. [oldal.11](#), [oldal.14](#), [oldal.15](#)

 Hálózati hiba (TCP-csatlakozási hiba)*²

 Hálózati hiba (ESC/VP.net kommunikációs hiba)*³

2 Csoport neve

A kivetítők csoportban való regisztrálásakor, megjelenik azon csoport neve, melyben a kivetítő regisztrálva lett.

3 Kijelző neve

Jelzi a kijelző nevét.

4 Áramellátás

A kivetítő áramellátási állapotát jelzi.

 Áramellátás bekapcsolva és normál állapot

 Áramellátás kikapcsolva és normál állapot

 Áramellátás bekapcsolva és rendellenes állapot

 Áramellátás kikapcsolva és rendellenes állapotba

5 Lámpa üzemórái

A kivetítő lámpájának üzemidejét jelzi. Ha a kivetítő 2 lámpával rendelkezik, jelzi az 1 és 2 lámpák üzemidejét.

6 Hőmérsékleti szint

Az alábbi öt ikon a kivetítő belső hőmérsékletének különféle állapotát jelzi.

 Normál belső hőmérséklet

 Normál belső hőmérséklet

 Figyelmeztetés magas hőmérsékletre

 Figyelmeztetés magas hőmérsékletre

 Belső hőmérséklet hiba

7 Hiba-információk

Értesítést vagy figyelmeztetést/problémás állapotot jelez, használva a következő ikonokat.

 Légszűrő Tisztítás Ért.

 Cserélje ki a lámpát*⁴

 Cserélje ki a lámpát (1 lámpa)

 Cserélje ki a lámpát (2 lámpa)

 Lámpa meghibásodás (1 lámpa)

 Lámpa meghibásodás (2 lámpa)

 Lámpahiba bekapcsoláskor (1 lámpa)

 Lámpahiba bekapcsoláskor (2 lámpa)

 Figyelmeztetés magas hőmérsékletre

 Cserélje ki a légszűrőt

 Nincs légszűrő

 Kicsi légáramlás

 Légáramlás érzékelő hiba

 Táp hiba (1. Ballaszt)

 Táp hiba (2. Ballaszt)

 Mozi-szűrő figyelmeztetés

 Figyelmeztetés zár problémára

 Lámpa fedele nyitva

 Lámpa-meghibásodás

 Lámpa-meghibásodás (1 lámpa)

 Lámpa-meghibásodás (2 lámpa)

 Lámpahiba bekapcsoláskor

 Lámpahiba bekapcsoláskor (1 lámpa)

 Lámpahiba bekapcsoláskor (2 lámpa)

 Magas belső hőmérséklet-hiba

 Alacsony légáramlás hiba

 Hiba a levegőszűrő áramlás-érzékelőjében.

 Belső hiba

 Ventilátor-hiba

 Érzékelő-hiba

 Táp hiba (Ballaszt)

 Táp hiba (1. Ballaszt)

 Táp hiba (2. Ballaszt)

 Auto-írisz hiba

 Mozi-szűrő hiba

 Zár hiba

 Hőtörérendszer hiba (Peltier elem)

 Hőtörérendszer hiba (pumpa)

 Egyéb hiba

*1 Ha a Hőmérsékleti szint kijelzés csoport nézete beállítás az Be helyzetbe van állítva az Környezet beállítása opcióban a Eszköz menü keretén belül, a kivetítő belső hőmérsékletét jelző ikon megjelenik a kivetítő ikonjának felső részén. Az alapértelmezett beállítás Ki.

*2 Ellenőrizze a következőket:

- ellenőrizze ha a kivetítő be van kapcsolva.
- ellenőrizze ha a LAN kábel csatlakoztatva van.
- ellenőrizze ha a Hálózatfigyelés beállítás az Be helyzetbe van állítva, vagy ha a Készenléti üzemmód beállítás a Hálózat be opcióra van állítva a kivetítő konfigurációs menüjében.

*3 Ellenőrizze, ha a kivetítő megfelelően csatlakozik a hálózathoz.

*4 Megjelenítheti a Cserélje ki a lámpát elemet bármelyik időpontban, melyet a Környezet beállítása menüben Eszköz határozott meg.



- Abban az esetben, ha probléma azonosítás történik, a kivetítőre vonatkozó adatok tárolódnak mindaddig míg megtörténik a EasyMP Monitor kikapcsolása. A EasyMP Monitor kijelzőjének automatikus frissítése nem történik meg akkor sem, ha a kijelző állapota visszatér a normál helyzetbe. Az állapot frissítésének céljából, kattintson a fő ablakban található "Frissítés" gombra.
- Az érzékelhető hiba-információk a használt kivetítőtől függően eltérőek.

A megjelenített elemek kiválasztása

Kiválaszthatja, hogy csakis a szükséges elemek jelenjenek meg a Részletes felsorolás nézet ablakban.

Eljárás

- 1** Válassza ki az „Opciók” lehetőséget a Nézet menüből.
Megjelenik az Opciók ablak.

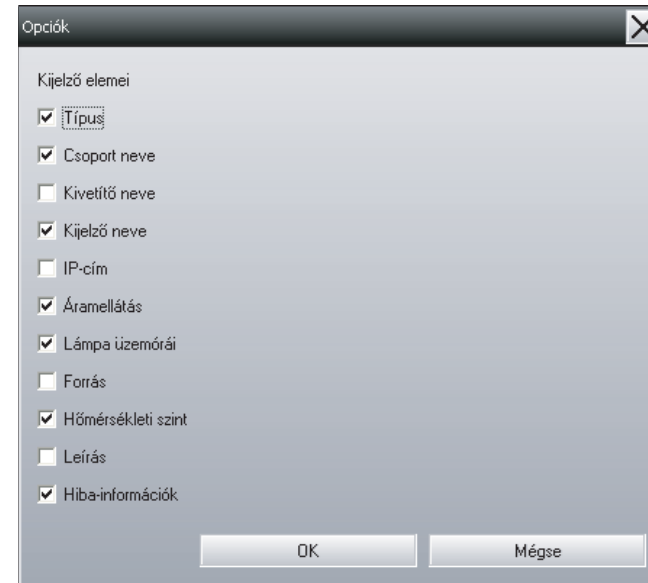

- 2** Jelölje be a megjeleníteni kívánt elemhez tartozó jelölőnégyzetet.
- 3** Kattintson az "OK" gombra.
- 4** Ha az elem nem látható részletesen a Részletes felsorolás nézet, ablakban, húzza el az egérrel az elem nevétől jobbra eső határvonalat, és állítsa a nézetet a kívánt szélességre.

A listák sorba rendezése

A részletes listák az egyes oszlopok, például a kivetítő neve vagy az IP-cím szerint sorba rendezhetők.

Eljárás

Kattintson annak az oszlopnak az elemnévére, amely szerint fel akarja állítani a sorrendet.

A kívánt ikonok keresése (Kivetítő-lista)

A Kivetítő-lista hasznos funkció a listákban való kereséshez, ha sok csoportot és kivetítőt regisztrált, és a keresett ikon nem látható a képernyőn.

Eljárás

Válassza ki a „Kivetítő-lista” opciót a Nézet menüből.

A következő ablak jelenik meg.

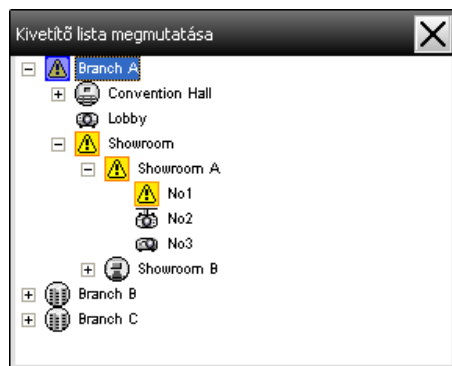

A Kivetítő-lista funkció használatakor a hőmérsékleti szintet jelző ikonok nincsenek feltüntetve, függetlenül attól hogy a Hőmérsékleti szint kijelzés csoport nézete opció hogyan van beállítva a Környezet beállítása menüben.

A Kivetítő-lista nézetben a csoportok regisztrációs részletei egy hierarchikus ábrán ellenőrizhetők. Ha rákattint egy ikonra, a Csoportosítás nézet és a Részletes felsorolás nézet legördül és az ablakban megjelenik a kiválasztott ikon.



Megfigyelés a a rendszertálcá használatával

A kijelzők állapota mindig ikonként vannak feltüntetve a rendszertálcában, még akkor is, ha a Csoportosítás nézet vagy a Részletes felsorolás nézet ablak nem mindig látható. Ilyenkor az állapot az ikonok jelölései alapján ellenőrizhető.

Ha a konfigurációs menüket a következő műveletekkel állítja be, a rendszertálcán egy ikon jelenik meg és az állapotfigyelés az ikon jelöléseinek segítségével hajtható végre.



Az ikonjelölések az alábbi táblázatban láthatók.

	Nincs probléma		Probléma
---	----------------	---	----------

Eljárás

- 1 Válassza ki az „Környezet beállítása” opciót a Eszköz menüből.
Megjelenik a Környezet beállítása ablak.
- 2 Jelölje be a "A tálcán található" négyzetet.

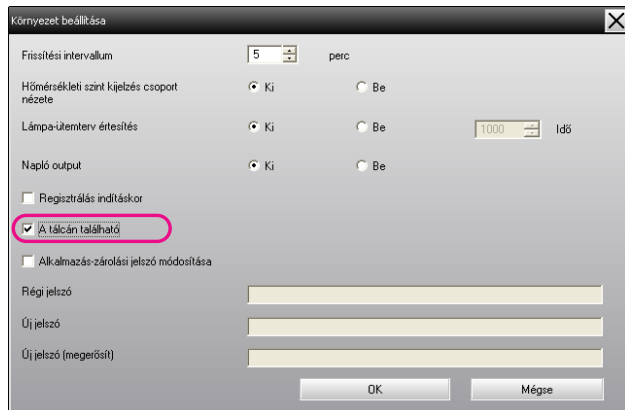

3 Kattintson az "OK" gombra.



- Kattintson a jobb egérgombbal a a rendszertálcába hogy az előugró menüből kiválaszthassa a **Nyissa meg a fő képernyőt** vagy a **Kilépés** opciót.
- Ha a **Regisztrálás indításkor** opciót bejelöli a Környezet beállítás ablakban, az EasyMP Monitor program a számítógép bekapcsolásakor automatikusan elindul. Az EasyMP Monitor program Windows Vista rendszeren való használata esetén, a funkció használatához rendszergazdai jogosultsággal kell rendelkeznie.

Eljárás

Válassza ki a „Figyelmeztetést és Hibát jelző kivetítők listája” opciót a Nézet menüből.

A következő Figyelmeztetést és Hibát jelző kivetítők listája ablak jelenik meg.

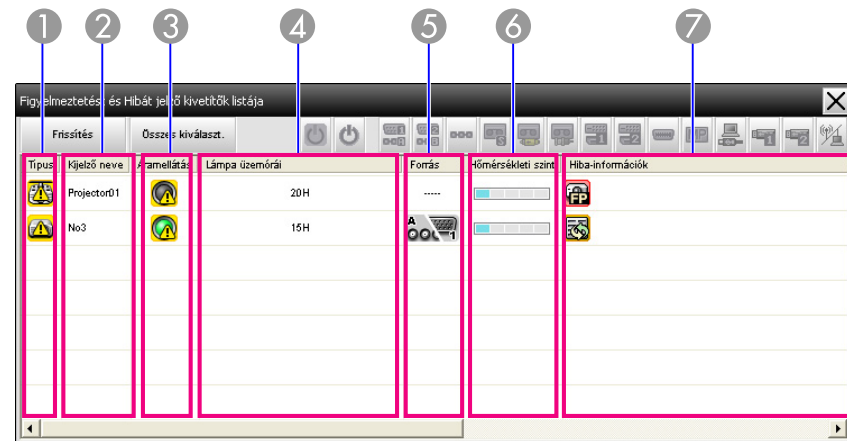

Ha az egérmutatót az ikon fölé viszi, hibát leíró részletes információkat láthat és a megoldás is fel lesz tüntetve. Ha duplán kattint egy sorra, az adott kivetítő tulajdonságai jelennek meg. [oldal.29](#)



Az ikonok jelölései és azok jelentése az alábbi táblázatban láthatók.





1 Típus

A csoport vagy kivetítő állapotát jelzi.

-  Nincsenek figyelmeztetések vagy problémák*¹
-  Figyelmeztetés vagy probléma
Hiba történt a kivetítőn.
-  Értesítés
A kivetítő azonnali beavatkozást igényel.

Figyelmeztetés vagy problémás állapotú kivetítők listában való megjelenítése

Megjeleníthet egy listát, amelyben csak a figyelmeztetést jelző vagy problémás állapotú kivetítők láthatók.





-  **Megfigyelés letiltva**
A kivetítő nincs megfigyelés alatt. Ha a jobb egérgombbal az ikonra kattint és kiválasztja a Megfigyelés engedélyezve opciót, a kivetítő a megfigyelt kivetítők közé kerül.
-  **Adatok frissítése folyamatban**
-  **Hálózati hiba (Monitor jelszó hitelesítési hiba)**
A Monitor jelszó ablakba nem lett jelszó beírva a kivetítő regisztrálásakor, vagy a Monitor jelszó ablakba helytelen jelszó lett beírva. [oldal.11](#), [oldal.14](#), [oldal.15](#)
-  **Hálózati hiba (TCP-csatlakozási hiba)*²**
-  **Hálózati hiba (ESC/VP.net kommunikációs hiba)*³**

2 Kijelző neve

Jelzi a kijelző nevét.

3 Áramellátás

A kivetítő áramellátási állapotát jelzi.









- | | |
|--|--|
|  Áramellátás bekapcsolva és normál állapot |  Áramellátás kikapcsolva és normál állapot |
|  Áramellátás bekapcsolva és rendellenes állapot |  Áramellátás kikapcsolva és rendellenes állapot |

4 Lámpa üzemórái

A kivetítő lámpájának üzemidejét jelzi.

5 Forrás

Jelzi a kivetítőhöz választott bemeneti forrást.

- | | |
|--|---|
|  Számítógép vagy Számítógép1 |  Számítógép2 |
|  BNC |  S-Video |
|  Video (RCA) |  Video (BNC) |
|  DVI-D1 vagy HDMI1, DVI-D, HDMI* ⁴ |  DVI-D2 vagy HDMI2* ⁵ |

- | | |
|---|---|
|  D-Video |  EasyMP |
|  USB Display |  USB vagy USB1 |
|  USB2 |  LAN |



















6 Hőmérsékleti szint

Az alábbi öt ikon a kivetítő belső hőmérsékletének különféle állapotát jelzi.

- | | |
|--|--|
|  Normál belső hőmérséklet |  Normál belső hőmérséklet |
|  Figyelmeztetés magas hőmérsékletre |  Figyelmeztetés magas hőmérsékletre |
|  Belső hőmérséklet hiba | |

7 Hiba-információk

Figyelmeztetést/problémás állapotot jelez, használva a következő ikonokat.

- | | |
|--|--|
|  Cserélje ki a lámpát* ⁶ |  Cserélje ki a lámpát (1 lámpa) |
|  Cserélje ki a lámpát (2 lámpa) |  Lámpa meghibásodás (1 lámpa) |
|  Lámpa meghibásodás (2 lámpa) |  Lámpahiba bekapcsoláskor (1 lámpa) |
|  Lámpahiba bekapcsoláskor (2 lámpa) |  Figyelmeztetés magas hőmérsékletre |
|  Cserélje ki a légszűrőt |  Nincs légszűrő |
|  Kicsi légáramlás |  Légáramlás érzékelő hiba |
|  Táp hiba (1. Ballaszt) |  Táp hiba (2. Ballaszt) |
|  Mozi-szűrő figyelmeztetés |  Figyelmeztetés zár problémára |
|  Lámpa fedele nyitva |  Lámpa-meghibásodás |

- | | |
|--|---|
|  Lámpa-meghibásodás (1 lámpa) |  Lámpa-meghibásodás (2 lámpa) |
|  Lámpahiba bekapcsoláskor |  Lámpahiba bekapcsoláskor (1 lámpa) |
|  Lámpahiba bekapcsoláskor (2 lámpa) |  Magas belső hőmérséklet-hiba |
|  Alacsony légáramlás hiba |  Hiba a levegőszűrő áramlás-érzékelőjében. |
|  Belső hiba |  Ventilátor-hiba |
|  Érzékelő-hiba |  Táp hiba (Ballaszt) |
|  Táp hiba (1. Ballaszt) |  Táp hiba (2. Ballaszt) |
|  Auto-írisz hiba |  Mozi-szűrő hiba |
|  Zár hiba |  Hőtörendszert hiba (Peltier elem) |
|  Hőtörendszert hiba (pumpa) |  Egyéb hiba |

- *1 Ha a Hőmérsékleti szint kijelzés csoport nézete beállítás az Be helyzetbe van állítva az Környezet beállítása opcióban a Eszköz menü keretén belül, a kivetítő belső hőmérsékletét jelző ikon megjelenik a kivetítő ikonjának felső részén. Az alapértelmezett beállítás Ki.
- *2 Ellenőrizze a következőket:
- ellenőrizze ha a kivetítő be van kapcsolva.
 - ellenőrizze ha a LAN kábel csatlakoztatva van.
 - ellenőrizze ha a Hálózatfigyelés beállítás az Be helyzetbe van állítva, vagy ha a Készenléti üzemmód beállítás a Hálózat be opcióra van állítva a kivetítő konfigurációs menüjében.
- *3 Ellenőrizze, ha a kivetítő megfelelően csatlakozik a hálózathoz.
- *4 Leírja a DVI-D funkciót, ha a kivetítő rendelkezik DVI-D és HDMI bemeneti végpontokkal.
- *5 Leírja a HDMI funkciót, ha a kivetítő rendelkezik DVI-D és HDMI bemeneti végpontokkal.
- *6 Megjelenítheti a Cserélje ki a lámpát elemet bármelyik időpontban, melyet az Környezet beállítása ablakban határozott meg. Ez az ablak a Eszköz menüben található.



Az érzékelhető hiba-információk a használt kivetítőtől függően eltérőek.

Tulajdonságok részletes ellenőrzése

Ellenőrizheti részletesen a Csoport opció és a kivetítők tulajdonságait.

A Csoport tulajdonságai ablak megjelenítése

Eljárás

A tulajdonságok megjelenítéséhez a következő módszerek bármelyike használható.

- **Az összes csoport tulajdonságainak megjelenítése a Csoportosítás nézet ablakban.**
Kattintson a jobb egérgommbal a Csoportosítás nézet menüre és válassza ki a **Tulajdonság** elemet.
- **A megjelölt csoport tulajdonságainak megjelenítése**
Kattintson a jobb egérgommbal a Csoportosítás nézet ablakba és válassza ki a **Tulajdonság** elemet.

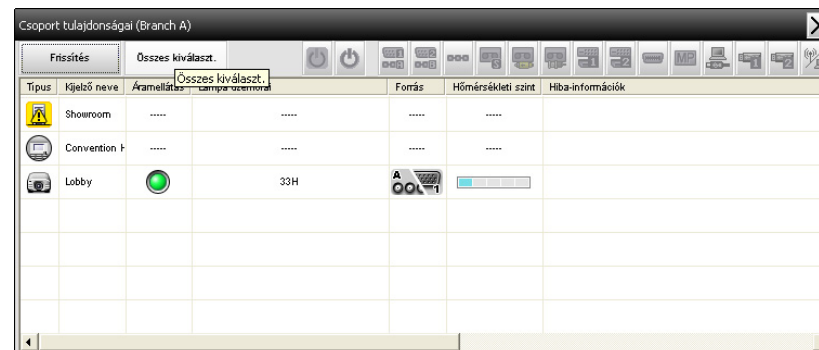

Ha duplán kattint egy sorra, az adott csoport vagy kivetítő tulajdonságai jelennek meg.

A Kivetítő tulajdonságai ablak megjelenítése

A jobb egérgombbal kattintson a kivetítő ikonra, mely a Csoportosítás nézet vagy a Részletes felsorolás nézet ablakban található és válassza ki a **Tulajdonság** pontot.

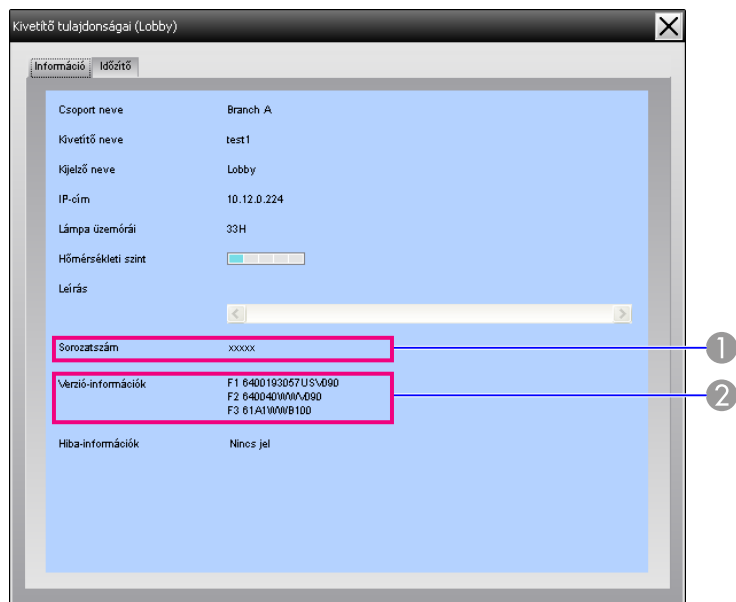

- 1 Megjeleníti a kivetítő sorozatszámát. Elválasztójelek kimutatásának esetén erősítse meg a sorozatszámot, mely a kivetítő címkéjén van feltüntetve.
- 2 Itt látható a kivetítő firmware-verziója.

Naplók megjelenítése és törlése

Internet böngészőjében ellenőrizheti a tartalom átviteli naplót, amelyet a EasyMP Monitor program irányított vagy a kivetítő hibákat. Az ellenőrzött naplók törölhetők.



Ha a Napló output funkció az Be helyzetbe van állítva az Környezet beállításai opcióban a Eszköz menü keretén belül, az átviteli naplók tárolódnak. Az alapértelmezett beállítás Ki.

A Napló ablak megjelenítése

Eljárás

Válassza ki a „Napló” opciót majd a „Nézet” parancsot a Nézet menüből

Megnyílik a böngésző, és megjelennek az aktuális időpontig rögzített kommunikációs naplók.

A Napló funkció törlése

Eljárás

Válassza ki a „Napló” opciót, majd a „Törlés” parancsot a Nézet menüből. A megerősítési üzenet megjelenésekor kattintson az "OK" gombra.

Ezzel minden naplót töröl, és a rendszer az EMP Monitor vezérlési műveleteinek, illetve a kivetítőhibáknak a részletes adatait innentől új naplóba rögzíti.

Vezérlés a vezérlőgombok használatával

Kattintson a Csoportosítás nézet vagy a Részletes felsorolás nézet ablakban a vezérelni kívánt kivetítő ikonjára és kattintson egy vezérlő gombra, hogy engedélyezhesse a kiválasztott kivetítő vezérlését.





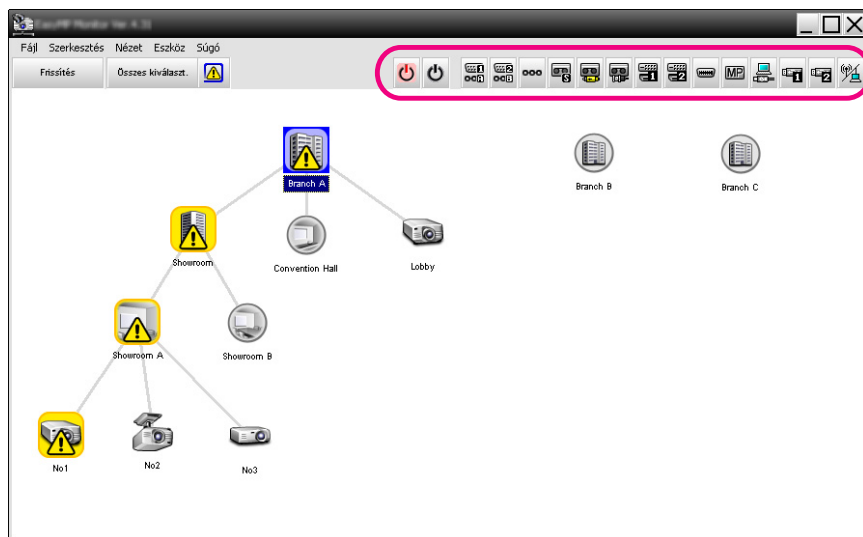





Az összes kivetítő működtetésének céljából jelöljön meg több kivetítőt a Csoportosítás nézet vagy a Részletes felsorolás nézet ablakban és kattintson egy vezérgombra. Több kivetítő egyidejű kiválasztása a következő módszerekkel hajtható végre.





- Ha a Csoportosítás nézet, ablakban egy csoportikont jelöl meg, az adott csoportban regisztrált és megfigyelésre beállított összes kivetítő egyszerre vezérelhető.
- Tartsa lenyomva a billentyűzetben található Ctrl billentyűt, miközben a a kívánt ikonokra kattint.
- Egérműveletekkel válassza ki a kívánt ikonok tartományát.



A vezérlőgombok leírása a következő táblázatban látható.



	Bekapcsolva	Bekapcsolja a kivetítőt.
---	--------------------	--------------------------

	Kikapcsolva	Kikapcsolja a kivetítőt.
	Kapcsoljon a Számítógép1 bemenetre	A video bemeneti forrást a Számítógép1 portjához vagy a Számítógép portjához kapcsolja.
	Kapcsoljon a Számítógép2 bemenetre	A video bemeneti forrást a Számítógép2 portjához kapcsolja.
	Kapcsoljon a BNC bemenetre	A video bemeneti forrást a BNC portjához kapcsolja.
	Kapcsoljon az S-Video bemenetre	A video bemeneti forrást az S-Video portjához kapcsolja.
	Kapcsoljon a Video (RCA) bemenetre	A video bemeneti forrást a Video porthoz vagy a video2 porthoz kapcsolja.
	Kapcsoljon a Video (BNC) bemenetre	A video bemeneti forrást a Video1 porthoz kapcsolja.
	Kapcsoljon a DVI-D, HDMI 1 bemenetre	A video bemeneti forrást a DVI-D1 vagy a HDMI1 porthoz kapcsolja. Ha a kivetítő fel van szerelve DVI-D porttal vagy HDMI porttal, használja ezt a gombot, hogy átkapcsolja a bemeneti jelt. Ha a kivetítő fel van szerelve DVI-D és HDMI porttal, használja ezt a gombot, hogy kiválassza a DVI-D portot mint bemeneti forrás.
	Kapcsoljon a DVI-D, HDMI 2 bemenetre	Kapcsolja a video bemeneti forrást a DVI-D2 vagy a HDMI2 porthoz. Ha a kivetítő fel van szerelve DVI-D és HDMI porttal, használja ezt a gombot, hogy kiválassza a HDMI portot mint bemeneti forrás.
	Kapcsoljon a D-Video bemenetre	A video bemeneti forrást a D4 porthoz kapcsolja.

	Kapcsoljon az EasyMP bemenetre	Az EasyMP vagy EasyMP.net elemekhez kapcsolja a bemeneti forrást.
	Forrás váltása USB Display*	Az USB Display elemhez kapcsolja a bemeneti forrást.
	Kapcsoljon az USB1 bemenetre*	Az A típusú USB porton vagy USB 1 porton keresztül a video bemeneti forrást a külső felszereléshez kapcsolja.
	Kapcsoljon az USB2 bemenetre*	A video bemeneti forrást az USB2 porton keresztül csatlakoztatott külső berendezéshez kapcsolja.
	Forrás váltása LAN*	A video bemeneti forrást arra a képre kapcsolja, amelynek vetítése hálózaton keresztül történik számítógép segítségével.

* Ha a gomb nem működik, a bemeneti forrást az  gombbal is kapcsolhatja.



- Előfordulhat, hogy egyes csatlakoztatott kivetítők nem rendelkeznek az összes fenti porttal vagy funkcióval. Ha nem elérhető porthoz vagy funkcióhoz tartozó gombra kattint, nem történik semmi.
- Akkor is kiválaszthatja a vezérelni kívánt tárgyakat, és használhatja a vezérlőgombokat a vezérléshez, ha a következők láthatók a képernyőn.
 Csoport tulajdonságai  [oldal.28](#)
 Kivetítő tulajdonságai  [oldal.29](#)
 Figyelmeztetést és Hibát jelző kivetítők listája
 (A vezérlési műveletek csak figyelmeztetési állapotot jelző szerkezettel felszerelt kivetítők esetében végezhetők.)  [oldal.26](#)

Vezérlés internet böngésző alkalmazásával (Webes vezérlés)

A számítógép internet böngészőjét is felhasználhatja a kivetítő konfigurációs menüje beállításainak változtatására.

Eljárás





Kattintson a jobb egérgombbal a vezérelni kívánt kivetítő ikonjára, mely a Csoportosítás nézet vagy a Részletes felsorolás nézet ablakban található és válassza ki a "Webes vezérlés" pontot.



Megtörténik az internet böngésző előhívása és megjelenik a Webes vezérlés ablak.

A Webes vezérlés funkció engedi, hogy a kivetítő esetében beállítsa mindazon részleteket, melyeket a konfigurációs menü használatával is el lehet végezni.  A kivetítő Használati útmutató



A kivetítők kiválasztása és a Webes vezérlés kiválasztása a kivetítők jobb egérgombbal való megjelölése által, akkor is megtörténhet, ha a következők vannak feltüntetve.
 Csoport tulajdonságai  [oldal.28](#)
 Figyelmeztetést és Hibát jelző kivetítők listája (A vezérlési műveletek csak figyelmeztetési állapotot jelző szerkezettel felszerelt kivetítők esetében végezhetők.)  [oldal.26](#)

Vezérlés az időzítő beállításainak használatával

Ez a funkció akkor hasznos, ha bizonyos vezérlési műveleteket, például a kivetítő be- és kikapcsolását minden nap vagy héten meghatározott időben kívánja végrehajtani.

Az időzítő beállításai megadhatók egyetlen kivetítőhöz vagy egyszerre egy csoport összes kivetítőjéhez is.

Eljárás

Válassza ki a „Időzítő” funkciót majd a „Időzítő beállításai” opciót a Eszköz menüből.

Megjelenik a következő ablak, amelyben ellenőrizheti az időzítő beállításainak állapotát.

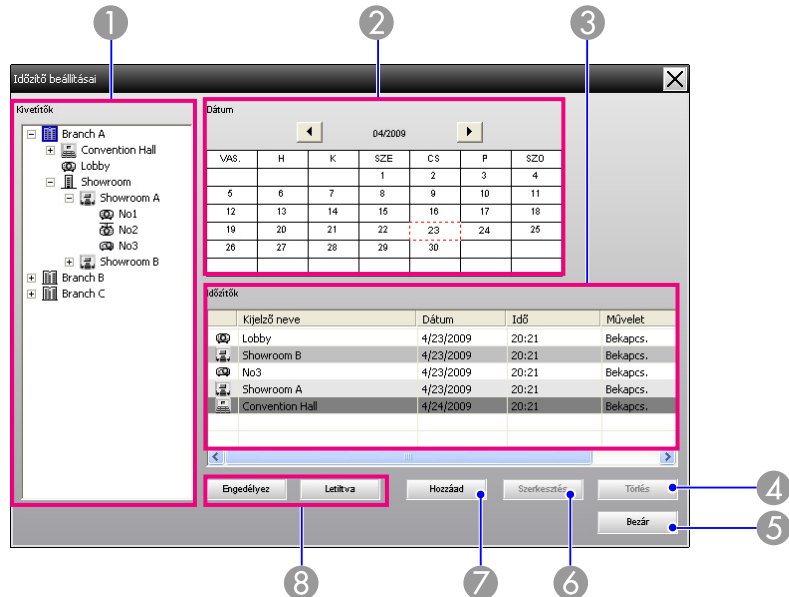

Az itt ellenőrizhető adatok és végrehajtható műveletek az alábbiakban olvashatók.

1 Kivetítők

Kiválasztja a csoportot vagy kivetítőt az állapotellenőrzéshez.

Csoport kiválasztása esetén a csoportban lévő összes kivetítő időzítő beállításának állapota megjelenik.

2 Dátum

Az aktuális dátum piros mezőben látható.





Az időzítő beállításokkal rendelkező napokat vastagított szám jelzi.

Ha a ◀ vagy a ▶ jelre kattint, az előző vagy a következő hónapra lapozhat a naptárban.

3 Időzítők

Megjeleníti az időzítő beállítások listáját.

Az Időzítők listáinak soraiban használt színek a következőket jelzik:

-  Aktuális nap időzítőjének beállítása
-  Ha a csoportban található egyes kivetítők időzítőinek beállításai engedélyezettek és a többi kivetítő esetén ez a funkció letiltott az aktuális napi időzítő beállítását illetően
-  Ha az aktuális napi időzítő beállítása letiltott beállítás
-  Időzítő beállítása az aktuális naptól eltérő napra

4 Törlés

 Ezzel törölheti az időzítő listáról kiválasztott időzítő beállításokat.



5 Bezár

 Bezárja a Időzítő beállításai ablakot.

6 Szerkesztés

 Ezzel módosíthatja az időzítő listáról kiválasztott időzítő beállításokat. Ha csoportot választott ki állapotellenőrzéshez, a beállítások nem módosíthatók.

7 Hozzáad

 Új időzítő beállításokat regisztrál.  "Új időzítő beállítások megadása" [oldal.33](#)

8 Engedélyez/Letiltva

Átvált az időzítő listáról kiválasztott időzítő beállítások engedélyezett és letiltott állapota között.

Új időzítő beállítások megadása

Eljárás

1

Kattintson az „Hozzáad” gombra a Időzítő beállításai ablakban. Megjelenik a következő ablak és az új időzítő beállítások érvénybe lépnek.

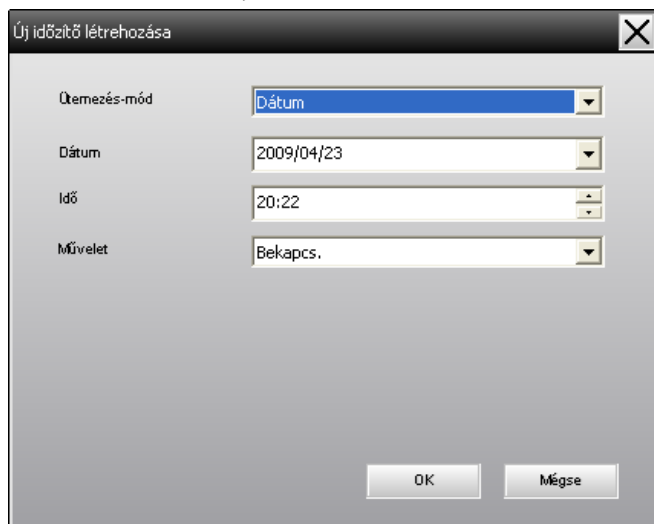

Ütemezés-mód	Dátum
Dátum	2009/04/23
Idő	20:22
Művelet	Bekapcs.

OK Mégse

A Művelet opció használatával elvégezheti a be- és kikapcsolást valamint a bemeneti forrás átváltásának műveletét is, úgy amint azokat a főablak vezérlőgombjaival is végzi. Ha a bemeneti forrás átváltásának beállítása esetén, a kivetítő időzítő indítási idejében nincs bekapcsolva, bekapcsolódik. Ezért nincs szükség két külön időzítő beállítására a kivetítő bekapcsolásához, illetve a bemeneti forrás átváltásához.

2

Az időzítő beállítások elvégzése után, kattintson az "OK" gombra.

A megadott időzítő beállításokat a program regisztrálja, és a megjelenített időzítő listában ellenőrizhetők.



Minden regisztrált időzítő beállítás engedélyezhető vagy letiltható. Válassza ki a **Időzítő** opció **Engedélyez** vagy **Letilt** parancsát a Eszköz menüből.

Az értesítés küldése e-mailben fiunkcióval az előre beállított e-mail címre megfelelő értesítő üzenet küldhető, ha a hálózathoz csatlakoztatott kivetítő egy bizonyos helyzetbe kerül, illetve problémát vagy figyelmeztetést jelez. A funkció használatával a kezelő akkor is értesülhet a kivetítő állapotáról vagy az azzal kapcsolatos problémáról, ha nem tartózkodik a kivetítővel azonos helyszínen.



- Legfeljebb három cím (rendeltetési hely) regisztrálható. Az üzenetek mindegyikre egyszerre is elküldhetők.
- Ha a kivetítő kritikus probléma következtében hirtelen leáll, előfordulhat, hogy nem képes értesítő üzenetet küldeni a kezelőnek a problémáról.
- Ha a kivetítő konfigurációs menüjében a Készenléti üzemmód funkció a Hálózat be opcióra van állítva vagy ha a Hálózatfigyelés az Be helyzetbe van állítva, a kivetítő akkor is megfigyelhető ha készenléti üzemmódban van (ha ki van kapcsolva). A kivetítő Használati útmutató
- Egyes kivetítőkön az értesítés küldése e-mailben funkció a konfigurációs menüben állítható be. Ha a kivetítő konfigurációs menüjében beállította az értesítő üzenetek küldését, akkor a konfigurációs menüben és az EasyMP Monitor programban elvégzett beállítások működnek.
- Az értesítés küldése e-mailben funkció segítségével érzékelhető állapotok a használt kivetítőtől függően eltérőek.

Eljárás

- 1 Válassza ki a „Értesítés küldése e-mailben funkció” funkciót a Eszköz menüben.
- 2 Megjelenik az Értesítés küldése e-mailben funkció beállítása ablak.

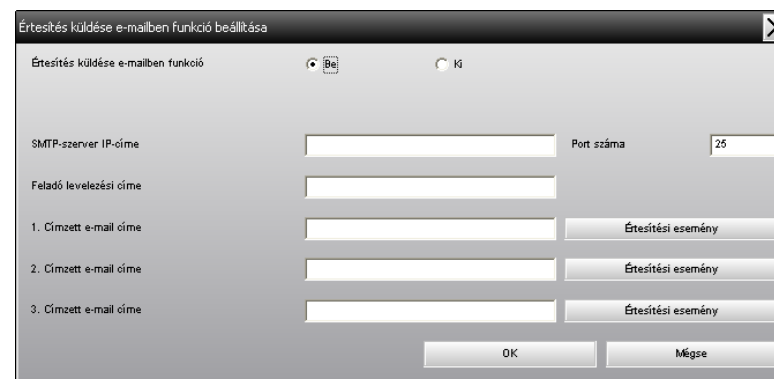

Az alábbi táblázat segítségével végezze el a szükséges beállításokat.

Értesítés küldése e-mailben funkció	Az értesítés küldése e-mailben funkció használatához állítsa a kapcsológombot az Be helyzetbe.
SMTP-szerver IP-címe	Adja meg az SMTP-szerver IP-címét. Legfeljebb 255 byte-os karaktersor írható be. Ha módosítja az SMTP-szerver portszámát, adja meg ezt a számot. Az alapértelmezett érték "25". 1 és 65535 közötti, érvényes számot adhat meg.
Feladó levelezési címe	Adja meg a feladó e-mail címét. Legfeljebb 255 byte-os karaktersor írható be.
1. Címzett e-mail címe	Adja meg az értesítő e-mail rendeltetési helyének e-mail címét. Legfeljebb három rendeltetési hely állítható be. Legfeljebb 255 byte-os karaktersor írható be.
2. Címzett e-mail címe	
3. Címzett e-mail címe	

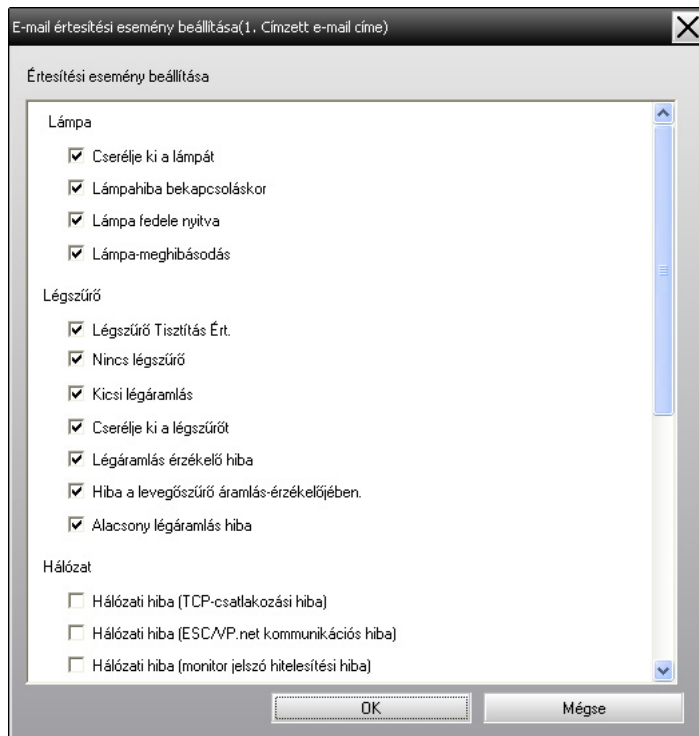

Kattintson az "Értesítési esemény" gombra és a megjelenő ablakban jelölje meg az elemeket az e-mail értesítéshez.

**4**

Kattintson az "OK" gombra.

Megjelenik ismét az Értesítés küldése e-mail funkció beállítása ablak.

Ismételje meg a 3. és 4. lépéseket hogy beállítsa az értesítési események jelzésének funkcióját.

5

A beállítások befejeztét követően, kattintson az "OK" gombra.

Ha a kivetítővel probléma merül fel, vagy ha beavatkozást igénylő állapotba kerül, a rendszer az alábbihoz hasonló e-mailt küld a Címzett e-mail címe beállításban megadott címre.



Több probléma, figyelmeztetés vagy állapot esetén az ezekhez tartozó üzenetek külön sorokba kerülnek.

Elem	Megjelenő részletek
E-mail tárgya	[A kijelző neve megjelenik a Csoportosítás nézet vagy a Részletes felsorolás nézet] ablakban és értesítst mutat a kivetítő állapotáról
Szövegtörzs	<A Csoportosítás nézet vagy a Részletes felsorolás nézet> ablakban feltüntetett kijelző név a következő állapotba került. <Figyelmeztetési/hibát jelző/állapotot jelző üzenet (Lásd az alábbi táblázatot)>

Az e-mail üzenet a következő részleteket tartalmazhatja.

Üzenet	Megoldás
Belső hiba	Hivatkozzon a Visszajelzők leolvasására.
Ventilátor-hiba	☛ A kivetítő Használati útmutató kézikönyve
Érzékelő-hiba	
Lámpa fedele nyitva	
Lámpahiba bekapcsoláskor*	
Lámpa-meghibásodás*	
Táp hiba (Ballaszt)*	
Magas belső hőmérséklet-hiba	
Alacsony légáramlás hiba	
Hiba a levegőszűrő áramlás-érzékelőjében.	

Üzenet	Megoldás
Mozi-szűrő hiba	
Zár hiba	
Hőtörendszer hiba (Peltier elem)	
Hőtörendszer hiba (pumpa)	
Figyelmeztetés magas hőmérsékletre	
Cserélje ki a lámpát*	
Lámpa meghibásodás*	
Lámpahiba bekapcsoláskor*	
Táp hiba (Ballaszt)*	
Cserélje ki a légszűrőt	
Nincs légszűrő	
Kicsi légáramlás	
Légáramlás érzékelő hiba	
Mozi-szűrő figyelmeztetés	A kivetítő nem kap képjelet. Ellenőrizze a csatlakozás állapotát és a csatlakoztatott készülék bekapcsolt állapotát.
Figyelmeztetés zár problémára	
Légszűrő Tisztítás Ért.	
Nincs jel	
Egyéb hiba	

Üzenet	Megoldás
Auto-írisz hiba	
Hálózati hiba (TCP-csatlakozási hiba)	Ellenőrizze ha a kivetítő be van kapcsolva és ha a LAN kábel csatlakoztatva van, ugyanakkor ellenőrizze ha a Hálózatfigyelés funkció az Be helyzetben van állítva és ha a Készenléti üzemmód funkció a Hálózat be opcióra van állítva.  A kivetítő Használati útmutató
Hálózati hiba (ESC/VP.net kommunikációs hiba)	Ellenőrizze ha a kivetítő helyesen lett csatlakoztatva a hálózathoz.  Kivetítő Használati útmutató kézikönyve
Hálózati hiba (Monitor jelszó hitelesítési hiba)	Ellenőrizze a kivetítő Monitor jelszavát.

* Ha a kivetítő 2 lámpával van felszerelve, a kiegészítő információk, mint (1 lámpa) vagy (1 súly), megjelennek az üzenet kijelzése után, hogy jelezzék a lámpát, mely problémás/melyre a figyelmeztetések vonatkoznak.

A rendszer tájékoztató üzenetet küld a kivetítő figyelmeztetést jelző vagy hibás állapotának helyreállításáról és az ezzel kapcsolatos értesítés elküldéséről.

Az alkalmazás-zárással megakadályozhatja, hogy külső személyek az EasyMP Monitor program segítségével kezeljék a kivetítőket és hogy jogosultság nélkül módosításokat hajtsanak végre. Az EasyMP Monitor program megnyitása és bezárása, valamint az állapotfigyelés az alkalmazás-zárás használata esetén is elvégezhető.

Ha ezenkívül jelszót is beállít, azt meg kell adnia az alkalmazás-zárás kikapcsolásához. Ez biztosítja, hogy az alkalmazás-zárás ne legyen könnyen kikapcsolható, így javítja a rendszerbiztonságot.

Az Alkalmazás lezárása funkció kapcsolása az engedélyezett és letiltva funkciók között.

Az alkalmazás-zárás engedélyezése

Eljárás

Válassza ki az „Alkalmazás lezárása” funkciót a Eszköz menüből.

Az alkalmazás-zárás engedélyezve lesz és a műveletek végzése lehetetlenné válik. Ez esetben kivételt képez az EasyMP Monitor program megnyitása és bezárása, valamint az alkalmazás-zárás funkció deaktiválása.

Az alkalmazás-zárás letiltása

Eljárás

1 **Válassza ki az „Alkalmazás feloldása” funkciót a Eszköz menüből.**

2 **Megjelenik a jelszó megadására szolgáló ablak, melybe írja be a beállított jelszót, majd kattintson az "OK" gombra.**

Ha nem állított be jelszót (alapértelmezett beállítás), kattintson az OK gombra, jelszó megadása nélkül. A nagyobb biztonság érdekében jelszó megadása ajánlott.

Az alkalmazás-zárás feloldását követően a műveletek szokásos módon végezhetők.

Jelszó beállítása az alkalmazás-zárás feloldásához

Hajtsa végre a következő műveleteket miközben az alkalmazás-zárás funkció ki van kapcsolva.

Eljárás

1 **Válassza ki az „Környezet beállítása” funkciót a Eszköz menüből.**

Megjelenik a Környezet beállítása ablak.

2 **Jelölje be az "Alkalmazás-zárési jelszó módosítása" funkciót.**

3 **Írja be a jelszót az "Új jelszó" és az "Új jelszó (megerősít)" mezőkbe, majd kattintson az "OK" gombra.**

A jelszó legfeljebb 16 byte hosszúságú lehet. Egy byte-os, alfanumerikus karakterek használhatók.



Függelék

A kivetítők nem figyelhetők meg vagy nem vezérelhetők

A hiba oka	Megoldás
Megfelelően csatlakozik a kivetítő a hálózathoz?	Ellenőrizze ha a hálózatkábel megfelelő módon lett csatlakoztatva. Ha a kábel nincs helyesen csatlakoztatva, csatlakoztassa ismét.
Megfelelő a kivetítő beállítása a hálózathoz való csatlakoztatáshoz?	Ellenőrizze a konfigurációs menü Hálózat parancsának beállításait. ☛ A kivetítő Használati útmutató kézikönyve
Megfelelően telepítette az EasyMP Monitor programot a számítógépre?	Távolítsa el, majd telepítse újra az EMP Monitor programot. ☛ oldal.7
Az összes vezérelni vagy megfigyelni kívánt kivetítő regisztrált?	Regisztrálja a kivetítőket. ☛ oldal.10
A kivetítő Hálózatfigyelés vagy Készenléti üzemmód konfigurációs menüje az Be vagy a Hálózat be helyzetbe van állítva?	Az EasyMP Monitor program használatához és a kivetítő megfigyeléséhez és vezérléséhez készenléti módban, szükséges a kivetítő Hálózatfigyelés vagy Készenléti üzemmód konfigurációs menüjének Be vagy Hálózat be helyzetbe való állítása. ☛ A kivetítő Használati útmutató kézikönyve

A rendszer nem küld e-mail üzenetet, ha a kivetítővel probléma történik

A hiba oka	Megoldás
Megfelelően csatlakozik a kivetítő a hálózathoz?	Ellenőrizze ha a hálózatkábel megfelelő módon lett csatlakoztatva. Ha a kábel nincs helyesen csatlakoztatva, csatlakoztassa ismét.

A hiba oka	Megoldás
Megfelelő a kivetítő beállítása a hálózathoz való csatlakoztatáshoz?	Ellenőrizze a konfigurációs menü Hálózat parancsának beállításait. ☛ Kivetítő Használati útmutató kézikönyve
A SMTP-szerver IP-címe, Port száma és Címzett e-mail címe funkciók helyesen lettek beállítva?	Ellenőrizze a beállítás részleteit.
A kivetítő Hálózatfigyelés vagy Készenléti üzemmód konfigurációs menüje az Be vagy a Hálózat be helyzetbe van állítva?	Az értesítés küldése e-mailben funkció használatához, amikor a kivetítő készenléti módban működik, a kivetítő Hálózatfigyelés vagy Készenléti üzemmód konfigurációs menüje az Be vagy a Hálózat be helyzetbe kell beállítva legyen. ☛ A kivetítő Használati útmutató kézikönyve
Kritikus probléma történt, amely miatt a kivetítő működése hirtelen leállt?	Ha a kivetítő működése hirtelen leállt, nem képes e-mail üzeneteket küldeni. Ha a kivetítő a hibaellenőrzés után sem állítható alaphelyzetbe, vegye fel a kapcsolatot a helyi márkakereskedővel vagy a kivetítőhöz mellékelt Terméktámogatás és szervizelési útmutatóban megadott legközelebbi egységgel.
Kap tápellátást a kivetítő?	Ellenőrizze, hogy a kivetítő telepítési helyének áramellátása nem szakadt-e meg, vagy a kivetítő csatlakozóaljzatához tartozó megszakító nem oldott-e ki.

Minden jog fenntartva. A jelen kiadvány semelyik része sem reprodukálható, tárolható visszakereső-rendszerben vagy vihető át bármiféle eszközzel, elektronikusan, mechanikusan, fénymásolással, felvétellel vagy bármilyen más módszerrel a Seiko Epson Corporation előzetes írásbeli engedélye nélkül. A dokumentum tartalmának felhasználására vonatkozóan nem vállalunk felelősséget. A szerző nem vállal felelősséget a kézikönyv tartalmának használatából fakadó feltételezett károkért.

Sem a Seiko Epson Corporation, sem bármely leányvállalata nem vállal felelősséget a termék megvásárlójának vagy harmadik félnek olyan káráért, veszteségéért, költségéért vagy kiadásáért, amely a következőkből származik: baleset, a termék nem rendeltetésszerű vagy helytelen használata, a termék jogosulatlan módosítása, javítása vagy megváltoztatása, illetve (az Egyesült Államok kivételével) a Seiko Epson Corporation üzemeltetési és karbantartási utasításainak nem pontos betartása.

A Seiko Epson Corporation nem vállal felelősséget az olyan károkért és problémákért, amelyek a Seiko Epson Corporation által Eredeti Epson terméknek, vagy az Epson által jóváhagyott terméknek nem minősített kiegészítők vagy fogyóeszközök használatából származnak.

A kézikönyv tartalma minden további tájékoztatás nélkül kerülhet frissítésre vagy módosításra.

A kézikönyvben található illusztrációk különbözhetnek a kivetítőtől.

A jelen használati útmutatóban említett egyéb terméknevek azonosítás céljából vannak megemlítve és tulajdonosaik védjegyei lehetnek. Az Epson lemond az e védjegyekhez fűződő mindennemű jogról.

©SEIKO EPSON CORPORATION 2009. All rights reserved.

411710800HU

Védjegyek

A Windows logó és a Windows Vista védjegyei a Microsoft Corporation vállalatnak az Amerikai Egyesült Államokban és egyéb csatlakozott vállalatoknak.

A Windows és Windows NT védjegyei a Microsoft Corporation vállalatnak az Amerikai Egyesült Államokban és más országokban.

A Macintosh védjegye az Apple Computer, Inc. vállalatnak.

A Pentium védjegye az Intel Corporation vállalatnak.

Az EasyMP és EasyMP.net védjegyei a Seiko Epson Corporation vállalatnak.