EPSON
EXCEED YOUR VISION

Εγχειρίδιο λειτουργίας

Multimedia Projector

EB-1925W
EB-1915

Πριν τη χρήση

Προφυλάξεις κατά τη χρήση της μονάδας ασύρματου LAN. 6
Προφυλάξεις κατά το χειρισμό και την αποθήκευση. 6
Προφυλάξεις για τη ζώνη συχνοτήτων. 6
Νομικοί κανονισμοί περί ασύρματης τηλεγραφίας. 7
Προφυλάξεις για τα διεθνή ταξίδια. 7
Σημειώσεις για την ασφάλεια κατά τη χρήση ασύρματων δικτύων LAN. 7
Προδιαγραφές μονάδας ασύρματου δικτύου LAN. 8
Προϋποθέσεις σύνδεσης με κάρτες και σημεία πρόσβασης συμβατά με το ασύρματο δίκτυο LAN. 8
Προδιαγραφές μονάδας. 8

Αποτελεσματική χρήση του βιντεοπροβολέα

Διαθέσιμες λειτουργίες βιντεοπροβολέα. 10
Διάφορες λειτουργίες μεταφοράς εικόνας και ήχου μέσω σύνδεσης δικτύου (EasyMP Network Projection). 10
Παρακολούθηση, ρύθμιση και έλεγχος του βιντεοπροβολέα από απομακρυσμένη τοποθεσία. 10
Προβολή εικόνων από τον υπολογιστή σας χρησιμοποιώντας τη λειτουργία "Δικτυακός προβολέας" σε Windows Vista. 10
Απευθείας προβολή από αποθηκευμένα αρχεία σε συσκευή USB (PC Free). 11
Σύνδεση καλωδίου USB σε υπολογιστή για προβολή εικόνων από την οθόνη του υπολογιστή (USB Display). 11

Εγκατάσταση του λογισμικού. 12
Παρεχόμενο λογισμικό. 12
Εγκατάσταση. 12

Σύνδεση με το EasyMP Network Projection

Συνοπτική παρουσίαση του EasyMP Network Projection. 16
Δύο λειτουργίες σύνδεσης και τα κύρια χαρακτηριστικά τους. 16
Λειτουργία σύνθετης σύνδεσης. 16
Λειτουργία γρήγορης σύνδεσης (μόνο όταν είναι εγκατεστημένη η παρεχόμενη ή προαιρετική μονάδα ασύρματου LAN). 16
Κύριες λειτουργίες. 16
Βήματα για τη σύνδεση. 17

Προετοιμασία Σύνδεσης. 19
Προετοιμασία του υπολογιστή. 19
Για Windows. 19
Για Macintosh. 19

Σύνδεση με βιντεοπροβολέα σε δίκτυο και προβολή. 20
Λειτουργία του βιντεοπροβολέα. 20
Λειτουργία του υπολογιστή. 20
Χρήση της οθόνης σύνδεσης. 21
Χρήση της γραμμής εργαλείων. 23

Χρήσιμες λειτουργίες του EasyMP Network Projection

Προβολή μόνο παρουσίασης διαφανειών PowerPoint (Λειτουργία παρουσίασης). 27

Προβολή ταινιών από υπολογιστή (Λειτουργία αποστολής ταινίας). 28
Υποστηριζόμενοι τύποι αρχείων. 28
Αναπαραγωγή ταινίας. 28

Χρήση πολλαπλής προβολής. 30
Παράδειγμα προσαρμογής της εικονικής οθόνης. 31
Διαδικασία πριν τη χρήση της λειτουργίας πολλαπλής προβολής. 31
Ρύθμιση της εικονικής οθόνης. 32
Ενεργοποίηση του προγράμματος οδήγησης εικονικής οθόνης (μόνο για Windows). 32
Προσαρμογή της εικονικής οθόνης. 32
Αντιστοίχιση της εικόνας προβολής. 37
Προβολή των αντιστοιχισμένων εικόνων. 37

Σύνδεση με βιντεοπροβολέα σε διαφορετικό υποδίκτυο

Σύνδεση με βιντεοπροβολέα σε διαφορετικό υποδίκτυο. 40

Αναζήτηση με βάση τη διεύθυνση IP και το Όνομα βιντ/λέα (Για τη Λειτουργία σύνθετης σύνδεσης μόνο). 41

Εκτέλεση αναζήτησης με Προφίλ. 42

Δημιουργία προφίλ. 42
Αναζήτηση με καθορισμένο προφίλ. 43
Διαχείριση Προφίλ. 44

Ρυθμίζοντας τη λειτουργία του EasyMP Network Projection

Χρήση του στοιχείου Ορισμός Επιλογών. 47

Ρύθμιση κάθε στοιχείου. 47
Καρτέλα Γενικές ρυθμίσεις. 47
Καρτέλα Προσαρμογή απόδοσης. 48
Καρτέλα Εξόδου ήχου. 49

Χρήση υπολογιστή για τη ρύθμιση, την παρακολούθηση και τον έλεγχο βιντεοπροβολέων

Αλλαγή ρυθμίσεων με πρόγραμμα περιήγησης στο Web (Έλεγχος μέσω Web). 51

Εμφάνιση του ελέγχου μέσω Web. 51
Εισαγωγή της διεύθυνσης IP του βιντεοπροβολέα. 51
Ρύθμιση βιντεοπροβολέα. 51
Στοιχεία στο μενού Διαμόρφωση που δεν ρυθμίζονται από το πρόγραμμα περιήγησης στο Web. 52
Στοιχεία που μπορούν να ρυθμιστούν μόνο στο πρόγραμμα περιήγησης στο Web 52

Χρήση της λειτουργίας Ειδ.μ.ηλ.ταχ. για την αναφορά προβλημάτων. 53

Διαχείριση με SNMP. 54

Παρουσιάσεις με το PC Free

Αρχεία που μπορούν να προβληθούν χρησιμοποιώντας τη λειτουργία PC Free. 56

Προδιαγραφές για αρχεία που μπορούν να προβληθούν με το PC Free. 56
Υποστηριζόμενα αρχεία ταινίας. 56
PC Free Παραδείγματα. 57
Προβολή εικόνων και ταινιών που είναι αποθηκευμένες σε συσκευή αποθήκευσης USB κ.ο.κ.. 57
Προβολή Παρουσίασης διαφανειών PowerPoint χωρίς σύνδεση σε υπολογιστή 57

Βασικές λειτουργίες του PC Free. 58

Εκκίνηση και κλείσιμο του PC Free. 58
Εκκίνηση του PC Free. 58
Κλείσιμο του PC Free. 60
Βασικές λειτουργίες του PC Free. 60
Περιστροφή της εικόνας. 60

Προβολή σεναρίων. 62

Δημιουργία και επεξεργασία σεναρίου. 62
Βασική επεξεργασία αρχείων SIT. 62
Αναπαραγωγή σεναρίου. 63
Διαθέσιμες λειτουργίες στη διάρκεια παρουσίασης. 64

Προβολή αρχείων εικόνας και ταινίας. 65

Προβολή ταινιών και εικόνων. 65
Προβολή όλων των αρχείων εικόνας και ταινίας σε ένα φάκελο κατά σειρά (Παρουσ διαφ). 66

Ρύθμιση των συνθηκών εμφάν. αρχείων και των λειτουργ. παρουσίασης διαφανειών. 67

Προετοιμασία σεναρίου (με το EasyMP Slide Converter)

Σύνοψη σεναρίου. 69

Μετατροπή αρχείων PowerPoint σε σενάρια. 70

Αρχεία PowerPoint με δυνατότητα μετατροπής. 70
Διαδικασία μετατροπής σε σενάριο. 70
Παρουσίαση κύριας οθόνης. 70
Μετατροπή σε σενάριο. 71
Απευθείας μετατροπή αρχείων PowerPoint σε σενάρια. 76

Παράρτημα

Περιορισμοί Σύνδεσης. 79

Υποστηριζόμενοι τύποι ανάλυσης. 79
Χρώμα οθόνης. 79
Αριθμός συνδέσεων. 79
Άλλες πληροφορίες. 79
Χρήση των Windows Vista. 80
Περιορισμοί στην προβολή από τη συλλογή φωτογραφιών των Windows. 80
Περιορισμοί στη χρήση του Windows Aero. 80

Καταχώρηση ψηφιακού πιστοποιητικού στο βιντεοπροβολέα 81

Καταχώρηση πιστοποιητικού πελάτη. 81
Καταχώρηση πιστοποιητικού CA. 82

Αντιμετώπιση προβλημάτων. 83

Προβλήματα σχετικά με τις λειτουργίες δικτύου. 84
Δεν είναι δυνατή η σύνδεση με το EasyMP Network Projection. 84
Όταν πραγματοποιείται σύνδεση με το EasyMP Network Projection, η προβαλλόμενη εικόνα παραμένει ως έχει και δεν είναι δυνατή η σύνδεση από άλλον υπολογιστή.. 84
Δεν είναι δυνατός ο εντοπισμός του βιντεοπροβολέα με την εκκίνηση του EasyMP Network Projection.. 84
Δεν είναι δυνατή η σύνδεση σε Λειτουργία σύνθετης σύνδεσης ή ενσύρματο δίκτυο LAN. 86
Δεν είναι δυνατή η προβολή της παρουσίασης διαφανειών στην επιλεγμένη οθόνη όταν εκτελείται η λειτουργία πολλαπλής προβολής.. 86
Οι εφαρμογές δεν εμφανίζονται πλέον από την οθόνη του υπολογιστή όταν εκτελείται η λειτουργία πολλαπλής προβολής.. 86
Ο κέρσορας του ποντικιού δεν εμφανίζεται στην οθόνη του υπολογιστή.. 87
Η εικόνα και ο ήχος ταινιών δεν αναπαράγονται με το EasyMP Network Projection, η εικόνα εμφανίζεται αργά και είτε η ταινία είτε ο ήχος διακόπτονται.. 87
Δεν πραγματοποιείται αναπαραγωγή του ήχου από το βιντεοπροβολέα κατά τη σύνδεση με το EasyMP Network Projection. 88
Όταν πραγματοποιείται σύνδεση με το EasyMP Network Projection, δεν είναι δυνατή η έναρξη παρουσίασης διαφανειών του PowerPoint.. 88
Όταν πραγματοποιείται σύνδεση με το EasyMP Network Projection, δεν είναι δυνατή η ανανέωση οθόνης όταν εκτελείται εφαρμογή του Office.. 88
Μήνυμα σφάλματος κατά την εκκίνηση του EasyMP Network Projection. 88
Οι ρυθμίσεις δικτύου δεν επανέρχονται μετά τη διακοπή της σύνδεσης με τον υπολογιστή, με το EasyMP Network Projection.. 90
Προβλήματα σχετικά με το PC Free. 91
Δεν γίνεται αναπαραγωγή ή εμφάνιση αρχείων με το PC Free. 91
Προβλήματα σχετικά με το EasyMP Slide Converter. 91
Μήνυμα σφάλματος κατά την εκκίνηση του EasyMP Slide Converter. 91
"Εάν το μήνυμα Μετατροπή σε FSE" του μενού δεν εμφανίζεται κάνοντας δεξί κλικ στο PowerPoint.. 92
Προβλήματα σχετικά με την παρακολούθηση και τον έλεγχο. 92
Δεν γίνεται αποστολή της αλληλογραφίας ακόμα και αν προκύψει δυσλειτουργία στο βιντεοπροβολέα.. 92

Γλωσσάρι. 94

Γενικές Σημειώσεις. 95

Γενική Ανακοίνωση:. 95

Ευρετήριο. 96

Πριν τη χρήση

Διαβάστε προσεκτικά τις παρακάτω οδηγίες πριν τη χρήση της παρεχόμενης ή προαιρετικής μονάδας ασύρματου LAN.

Λάβετε υπόψη τις οδηγίες που ακολουθούν κατά την εγκατάσταση και χρήση της παρεχόμενης ή προαιρετικής μονάδας ασύρματου LAN με το βιντεοπροβολέα.

Για να χρησιμοποιήσετε το προϊόν σωστά και με ασφάλεια, στο Εγχειρίδιο χρήσης και στο προϊόν υπάρχουν σύμβολα τα οποία επισημαίνουν πιθανή σωματική βλάβη στο χρήστη ή σε άλλους, καθώς και κίνδυνο υλικών ζημιών. Οι ενδείξεις και η σημασία τους περιγράφονται στη συνέχεια. Βεβαιωθείτε ότι τις έχετε κατανοήσει πλήρως πριν διαβάσετε το παρόν εγχειρίδιο.

⚠ **Προειδο-ποίηση**	Το σύμβολο αυτό υποδεικνύει πληροφορίες που, αν δεν ληφθούν υπόψη, μπορεί να οδηγήσουν σε σωματική βλάβη ή και στο θάνατο λόγω λανθασμένου χειρισμού.
⚠ **Προσοχή**	Το σύμβολο αυτό υποδεικνύει πληροφορίες που, αν δεν ληφθούν υπόψη, μπορεί να οδηγήσουν σε σωματική βλάβη ή υλικές ζημιές λόγω λανθασμένου χειρισμού.

⚠ Προειδοποίηση

- *Ενδέχεται να δημιουργήσει ηλεκτρομαγνητικές παρεμβολές και να προκαλέσει δυσλειτουργία σε καρδιακούς βηματοδότες. Πριν από τη χρήση, βεβαιωθείτε ότι δεν υπάρχουν ηλεκτρομαγνητικές παρεμβολές.*
- *Ενδέχεται να δημιουργήσει ηλεκτρομαγνητικές παρεμβολές και να προκαλέσει δυσλειτουργία σε ευαίσθητο ιατροτεχνολογικό εξοπλισμό. Πριν από τη χρήση, βεβαιωθείτε ότι δεν υπάρχουν ηλεκτρομαγνητικές παρεμβολές.*
- *Η χρήση του προϊόντος σε αεροπλάνα ενδέχεται να απαγορεύεται σε ορισμένες χώρες. Η χρήση του προϊόντος βασίζεται στη δέουσα επιμέλεια, όσον αφορά τους κανονισμούς.*

⚠ Προσοχή

- *Η συγκεκριμένη μονάδα πρέπει να χρησιμοποιείται μόνο με βιντεοπροβολείς Epson. Εάν εγκατασταθεί σε άλλη συσκευή, όπως σε ηλεκτρονικό υπολογιστή, ενδέχεται να μη λειτουργεί σωστά ή να προκαλέσει ζημιές ή δυσλειτουργία του υπολογιστή.*
- *Μην προσπαθήσετε να αποσυναρμολογήσετε ή να τροποποιήσετε τη μονάδα. Υπάρχει κίνδυνος πρόκλησης εγκαυμάτων.*

Προφυλάξεις κατά το χειρισμό και την αποθήκευση

- Μη φυλάσσετε τη μονάδα σε ζεστά και υγρά μέρη. Συγκεκριμένα, υπάρχει κίνδυνος πρόκλησης σοβαρών ζημιών ή παραμορφώσεων στη μονάδα εάν την αφήσετε στο εσωτερικό του αυτοκινήτου με κλειστά παράθυρα ή εάν την τοποθετήσετε για μεγάλο χρονικό διάστημα σε μέρη όπου αναπτύσσονται ιδιαίτερα υψηλές θερμοκρασίες, για παράδειγμα εάν είναι εκτεθειμένη απευθείας στην ηλιακή ακτινοβολία.
- Προστατεύστε τη μονάδα από υγρά. Ενδέχεται να προκληθούν προβλήματα στη λειτουργία.
- Μη χρησιμοποιείτε τη μονάδα κοντά σε φούρνους μικροκυμάτων. Η ασύρματη επικοινωνία ενδέχεται να διακοπεί από τις ηλεκτρομαγνητικές παρεμβολές που παράγονται από φούρνους μικροκυμάτων.
- Προστατεύστε τη μονάδα από πτώσεις, χτυπήματα και μην τοποθετείτε βαριά αντικείμενα επάνω στη μονάδα.

Προφυλάξεις για τη ζώνη συχνοτήτων

Η ζώνη συχνοτήτων της συγκεκριμένης μονάδας είναι 2,4 GHz/5 GHz. Η ζώνη αυτή χρησιμοποιείται για βιομηχανικές, επιστημονικές και ιατρικές συσκευές, όπως φούρνους μικροκυμάτων, καθώς επίσης και από ραδιοφωνικούς σταθμούς για συστήματα αναγνώρισης κινητών μονάδων

(RF-ID) στη γραμμή παραγωγής (που απαιτούν άδεια) και ορισμένους ραδιοφωνικούς σταθμούς χαμηλής ισχύος (που δεν απαιτούν άδεια). Πριν χρησιμοποιήσετε τη μονάδα, ελέγξτε ότι δεν υπάρχουν στη γύρω περιοχή εγκαταστάσεις ραδιοφωνικών σταθμών για αναγνώριση κινητών μονάδων ή ειδικές εγκαταστάσεις ραδιοφωνικών σταθμών χαμηλής ισχύος. Στην περίπτωση που διαπιστώσετε ότι η μονάδα δημιουργεί ηλεκτρομαγνητικές παρεμβολές στις εγκαταστάσεις ραδιοφωνικού σταθμού που χρησιμοποιείται για την αναγνώριση κινητών μονάδων, διακόψτε αμέσως τη χρήση και την παραγωγή του ηλεκτρομαγνητικού πεδίου. Επικοινωνήστε με τον τοπικό αντιπρόσωπο ή την πλησιέστερη διεύθυνση που παρέχεται στον Οδηγό υποστήριξης (βλ. Κατάλογο διευθύνσεων διεθνούς εγγύησης βιντεοπροβολέων Epson) εάν η συγκεκριμένη μονάδα παρεμβάλλεται ηλεκτρομαγνητικά με ειδικό ραδιοφωνικό σταθμό χαμηλής ισχύος που χρησιμοποιείται για την αναγνώριση κινητών μονάδων ή προκαλεί παρεμφερή προβλήματα.

Νομικοί κανονισμοί περί ασύρματης τηλεγραφίας

Οι ακόλουθες ενέργειες απαγορεύονται από το Νόμο περί ασύρματης τηλεγραφίας.

- Τροποποίηση και αποσυναρμολόγηση (συμπεριλαμβανομένης της κεραίας)
- Αφαίρεση της ετικέτας συμμόρφωσης
- Εξωτερική χρήση του IEEE 802.11a (ζώνη 5 GHz)

Προφυλάξεις για τα διεθνή ταξίδια

Οι ασύρματες συσκευές σχεδιάζονται έτσι ώστε να συμμορφώνονται με τους περιορισμούς καναλιών και συχνοτήτων της χώρας για την οποία προορίζονται να χρησιμοποιηθούν. Η συγκεκριμένη μονάδα ακολουθεί τις προδιαγραφές της χώρας πώλησης. Εάν πρόκειται να χρησιμοποιηθεί εκτός των συνόρων της χώρας πώλησης, συμβουλευτείτε τον τοπικό αντιπρόσωπο για περισσότερες πληροφορίες.

Σημειώσεις για την ασφάλεια κατά τη χρήση ασύρματων δικτύων LAN

(Σημαντικές πληροφορίες για τα δικαιώματα του πελάτη (απόρρητο))

Το πλεονέκτημα της χρήσης ασύρματου δικτύου LAN έναντι του ενσύρματου δικτύου LAN είναι ότι, επειδή οι πληροφορίες μεταδίδονται με ραδιοηλεκτρικά σήματα, μπορείτε να συνδεθείτε εύκολα στο δίκτυο εάν βρίσκεστε εντός της εμβέλειας των ραδιοηλεκτρικών σημάτων. Ένα μειονέκτημα είναι ότι εντός μιας ορισμένης εμβέλειας, τα ηλεκτρομαγνητικά σήματα μπορούν να διαπεράσουν εμπόδια, όπως τοίχους, με αποτέλεσμα να παρουσιάζονται προβλήματα παρόμοια με αυτά που ακολουθούν, εφόσον δεν εφαρμοστούν τα κατάλληλα μέτρα ασφάλειας.

- Υποκλοπή των μεταδιδόμενων δεδομένων
  Κάποιο άτομο μπορεί να είναι σε θέση να λαμβάνει ασύρματες μεταδόσεις χωρίς εξουσιοδότηση, με αποτέλεσμα να αποκτά προσωπικές πληροφορίες όπως αναγνωριστικά, κωδικούς πρόσβασης, αριθμούς πιστωτικών καρτών ή να υποκλέπτει τα περιεχόμενα προσωπικών μηνυμάτων ηλεκτρονικού ταχυδρομείου.
- Μη εξουσιοδοτημένη πρόσβαση στο δίκτυο
  Κάποιο άτομο μπορεί να έχει πρόσβαση στο προσωπικό ή στο ενδοεταιρικό σας δίκτυο χωρίς άδεια και να εκτελέσει οποιαδήποτε από τις ακόλουθες ενέργειες.
  - Να αντλήσει προσωπικά δεδομένα ή άλλες απόρρητες πληροφορίες (διαρροή πληροφοριών)
  - Να παραστήσει άλλο χρήστη και να αποστείλει ανάρμοστα δεδομένα (πλαστοπροσωπία)
  - Να αντικαταστήσει τα περιεχόμενα υποκλεμμένων δεδομένων και να τα ξαναστείλει (παραποίηση)
  - Να εισαγάγει ιό υπολογιστών προκαλώντας απώλεια δεδομένων ή κατάρρευση του συστήματος (βλάβη)

Αρχικά, η πιθανότητα παρουσίασης αυτών των προβλημάτων μέσω ρυθμίσεων που αφορούν την ασφάλεια του προϊόντος ασύρματου

δικτύου LAN και τη χρήση του είναι μικρή, καθώς η κάρτα ασύρματου δικτύου LAN και το σημείο πρόσβασης διαθέτουν μέτρα ασφάλειας που αντιμετωπίζουν τα προβλήματα αυτά. Συνιστούμε να χρησιμοποιήσετε το προϊόν, αφού πραγματοποιήσετε ρυθμίσεις ασφάλειας με βάση τη δική σας κρίση, αναλαμβάνοντας την πλήρη ευθύνη και έχοντας κατανοήσει πλήρως τα προβλήματα που ενδέχεται να προκύψουν σε περίπτωση που δεν κάνετε καμία ρύθμιση ασφάλειας.

Για περισσότερες πληροφορίες σχετικά με τις ρυθμίσεις ασφάλειας ανατρέξτε στο "Εγχειρίδιο χρήσης" που βρίσκεται στο παρεχόμενο CD-ROM του βιντεοπροβολέα.

Προδιαγραφές μονάδας ασύρματου δικτύου LAN

Προϋποθέσεις σύνδεσης με κάρτες και σημεία πρόσβασης συμβατά με το ασύρματο δίκτυο LAN

Η μονάδα μπορεί να συνδεθεί με τα ακόλουθα προϊόντα σύμφωνα με τα πρότυπα IEEE 802.11g, 802.11b και 802.11a.

- Κάρτα ασύρματου δικτύου LAN
- Υπολογιστές με ενσωματωμένη λειτουργία ασύρματου δικτύου LAN
- Σημεία πρόσβασης

Ωστόσο, δεν είναι δυνατό να πραγματοποιήσετε σύνδεση ad hoc για εξοπλισμό ασύρματου δικτύου LAN που χρησιμοποιείται σε υπολογιστή με IEEE 802.11g. Για περισσότερες πληροφορίες σχετικά με τον εξοπλισμό ασύρματου δικτύου LAN, ανατρέξτε στις προδιαγραφές του προϊόντος.

Προδιαγραφές μονάδας

Ζώνη συχνοτήτων*1	IEEE 802.11b/g: ζώνη 2,4 GHz (Κανάλια 1 έως 11), IEEE 802.11a: 5,15 έως 5,25 GHz (W52), 5,25 έως 5,35 GHz (W53)*2
Διαμόρφωση	IEEE 802.11b: DS-SS IEEE 802.11a/g: OFDM
Εμβέλεια πιθανών παρεμβολών	Μικρότερη από 20 μέτρα
Κανόνας διαμόρφωσης συχνότητας	Δυνατότητα χρήσης όλων των ζωνών και δυνατότητα αποφυγής ζωνών "με άδεια" και "χωρίς άδεια".

*1 Η χρήση του πρωτόκολλου IEEE 802.11a δεν επιτρέπεται στην Κίνα και στη Ρωσία.

*2 Μπορείτε να συνδεθείτε μόνο με ζώνη συχνοτήτων W53 χρησιμοποιώντας τη λειτουργία Σύνθετη σύνδεση.

Αποτελεσματική χρήση του βιντεοπροβολέα

Το κεφάλαιο αυτό παρέχει πληροφορίες σχετικά με τις λειτουργίες που σας επιτρέπουν να χρησιμοποιείτε το βιντεοπροβολέα σας πιο αποτελεσματικά.

Ο βιντεοπροβολέας διαθέτει πλήθος χρήσιμων λειτουργιών που βελτιώνουν τη χρηστικότητά του. Εκτός από το καλώδιο υπολογιστή, μπορείτε να χρησιμοποιήσετε διάφορους άλλους τρόπους σύνδεσης, όπως καλώδιο USB, συσκευή αποθήκευσης USB ή σύνδεση LAN. Έτσι έχετε στη διάθεσή σας μεγάλη ποικιλία πηγών εισόδου εικόνας ανάλογα με το περιβάλλον χρήσης.

Διάφορες λειτουργίες μεταφοράς εικόνας και ήχου μέσω σύνδεσης δικτύου (EasyMP Network Projection)

Μπορείτε να οργανώσετε αποτελεσματικές συσκέψεις και παρουσιάσεις συνδέοντας τον βιντεοπροβολέα σε δίκτυο.

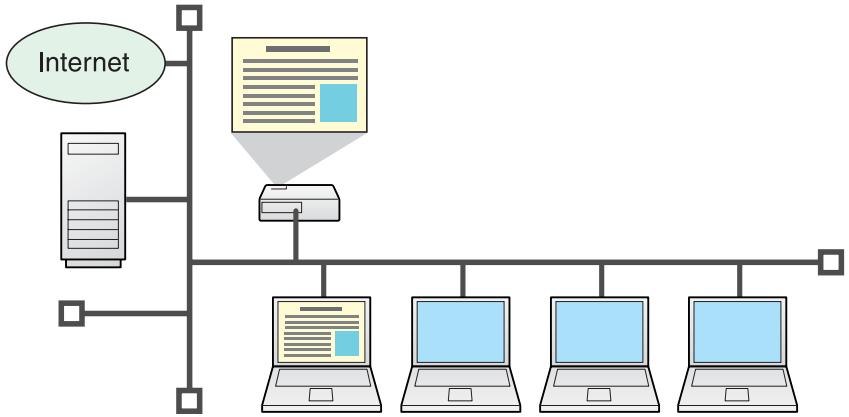

Ομαλή παρουσίαση

Αν ο βιντεοπροβολέας είναι συνδεδεμένος σε δίκτυο, μπορείτε να τον ορίσετε ως κοινόχρηστο από τους υπολογιστές του δικτύου. Όταν προβάλλετε δεδομένα από διαφορετικούς υπολογιστές στη διάρκεια μιας σύσκεψης ή μιας παρουσίασης, η διαδικασία εξελίσσεται ομαλά χωρίς να χρειάζεται να αλλάζετε το καλώδιο σήματος ανάμεσα στους υπολογιστές. Ακόμα και η απόσταση ανάμεσα στο βιντεοπροβολέα και τον υπολογιστή δεν αποτελεί πρόβλημα.

Διάφορες λειτουργίες μεταφοράς εικόνας και ήχου

- Λειτουργία διανομής ☛ σελ.16
- Λειτουργία εναλλαγής ☛ σελ.16
- Πολλαπλή προβολή ☛ σελ.30
- Λειτουργία αποστολής ταινίας ☛ σελ.28
- Λειτουργία παρουσίασης ☛ σελ.27

Παρακολούθηση, ρύθμιση και έλεγχος του βιντεοπροβολέα από απομακρυσμένη τοποθεσία

Με τις παρακάτω εύχρηστες λειτουργίες μπορείτε να διαχειρίζεστε βιντεοπροβολείς σε διάφορες αίθουσες συσκέψεων μαζί.

- Λήψη ειδοποίησης μέσω μηνύματος ηλεκτρονικού ταχυδρομείου αν παρουσιαστεί πρόβλημα ☛ σελ.53
- Παρακολούθηση και εντοπισμός προβλημάτων από το SNMP Manager στο δίκτυο ☛ σελ.54
- Ρύθμιση και έλεγχος του βιντεοπροβολέα με χρήση τυπικού προγράμματος υπολογιστή για περιήγηση στο Web ☛ σελ.51

Προβολή εικόνων από τον υπολογιστή σας χρησιμοποιώντας τη λειτουργία "Δικτυακός προβολέας" σε Windows Vista

Σε Windows Vista μπορείτε να χρησιμοποιήσετε την τυπική λειτουργία "Δικτυακός προβολέας" για να συνδέσετε τον βιντεοπροβολέα με έναν υπολογιστή μέσω δικτύου και να πραγματοποιήσετε προβολή. Μπορείτε έτσι να κάνετε παρουσιάσεις μέσω δικτύου χρησιμοποιώντας απλά μια τυπική δυνατότητα του λειτουργικού σας συστήματος χωρίς να απαιτείται η εγκατάσταση άλλου λογισμικού.☛ *Εγχειρίδιο χρήσης* "Σχετικά με το Δικτυακό προβολέα (μόνο για το 1925W/1915)"

Απευθείας προβολή από αποθηκευμένα αρχεία σε συσκευή USB (PC Free)

Συνδέοντας στο βιντεοπροβολέα μια συσκευή μνήμης USB ή μια ψηφιακή κάμερα συμβατή με συσκευές αποθήκευσης USB, μπορείτε να προβάλλετε εικόνες, ταινίες και σενάρια που είναι αποθηκευμένα στη συσκευή USB.☛ σελ.55

Σύνδεση καλωδίου USB σε υπολογιστή για προβολή εικόνων από την οθόνη του υπολογιστή (USB Display)

Χρησιμοποιώντας το παρεχόμενο καλώδιο USB για τη σύνδεση με υπολογιστή Windows, μπορείτε να προβάλλετε εικόνες από τον υπολογιστή.

☛ *Εγχειρίδιο χρήσης* "Σύνδεση με καλώδιο USB και προβολή (USB Display)"

Στο CD-ROM "EPSON Projector Software for Meeting & Presentation" μπορείτε να βρείτε το λογισμικό για τη σωστή λειτουργία του βιντεοπροβολέα. Εγκαταστήστε το λογισμικό στον υπολογιστή που χρησιμοποιείτε.

Οι λειτουργίες PC Free και USB Display είναι ήδη ενσωματωμένες στο βιντεοπροβολέα. Μπορούν να χρησιμοποιηθούν ως έχουν χωρίς να εγκατασταθούν από το CD-ROM.

Παρεχόμενο λογισμικό

Στο CD-ROM "EPSON Projector Software for Meeting & Presentation" μπορείτε να βρείτε το παρακάτω λογισμικό.

- EasyMP Network Projection
  Λογισμικό για την αποστολή εικόνων από την οθόνη υπολογιστή σε βιντεοπροβολέα μέσω σύνδεσης δικτύου.
- EasyMP Slide Converter
  Λογισμικό για τη μετατροπή αρχείων PowerPoint σε αρχεία σεναρίου με δυνατότητα απευθείας προβολής μέσω του PC Free.
- EasyMP Monitor
  Λογισμικό που καταγράφει την τρέχουσα κατάσταση των βιντεοπροβολέων Epson που είναι συνδεδεμένοι στο δίκτυο και τους παρακολουθεί και τους ελέγχει. Με το EasyMP Monitor μπορείτε να διαχειρίζεστε πολλούς βιντεοπροβολείς μαζί. Για λεπτομέρειες σχετικά με τη χρήση του EasyMP Monitor, ανατρέξτε στο "EasyMP Monitor Εγχειρίδιο λειτουργίας". ☛ *EasyMP Monitor Εγχειρίδιο λειτουργίας*

Ελέγξτε τις απαιτήσεις συστήματος για κάθε εφαρμογή λογισμικού από τις Απαιτήσεις λογισμικού στο "Εγχειρίδιο χρήσης" που παρέχεται με το βιντεοπροβολέα. ☛ *Εγχειρίδιο χρήσης* "Απαιτήσεις λογισμικού (μόνο για τα EB-1925W/1920W/1915/1910/1830)"

Εγκατάσταση

Βεβαιωθείτε ότι έχετε ελέγξει τα παρακάτω σημεία πριν ξεκινήσετε την εγκατάσταση.

- Όταν χρησιμοποιείτε τα ακόλουθα λειτουργικά συστήματα, πρέπει να έχετε δικαιώματα διαχειριστή για να εγκαταστήστε το EasyMP Network Projection.
  - Windows 2000
  - Windows XP
  - Windows Vista
- Για την εγκατάσταση του EasyMP Slide Converter, πρέπει να διαθέτετε ήδη εγκατεστημένες τις εφαρμογές PowerPoint 2002 ή νεότερη έκδοση και Visual Basic for Applications (VBA) στον υπολογιστή σας.
- Όταν χρησιμοποιείτε τα ακόλουθα λειτουργικά συστήματα, πρέπει να έχετε δικαιώματα διαχειριστή για να εγκαταστήστε το EasyMP Monitor.
  - Windows 2000
  - Windows NT4.0
  - Windows XP
  - Windows Vista
- Βεβαιωθείτε ότι έχετε κλείσει όλες τις ανοικτές εφαρμογές πριν ξεκινήσετε την εγκατάσταση.
- Όταν χρησιμοποιείτε Windows Vista, πρέπει να έχετε εγκαταστήσει την ενημέρωση Windows Vista SP1 για να χρησιμοποιήσετε την Ουκρανική έκδοση του EasyMP Monitor.
- Όταν χρησιμοποιείτε Windows NT4.0, εφόσον τα Αραβικά και τα Εβραϊκά δεν υποστηρίζονται, επιλέγονται τα Αγγλικά κατά την εγκατάσταση του EasyMP Monitor.
- Όταν η γλώσσα που επιλέχτηκε για την εγκατάσταση είναι διαφορετική από τη γλώσσα του λειτουργικού συστήματος, οι οθόνες μπορεί να μην εμφανίζονται σωστά.

- **Για χρήστες του EMP NS Connection**
  Το όνομα EMP NS Connection έχει αλλάξει.
  Πριν: EMP NS Connection → Μετά: EasyMP Network Projection
  Όταν χρησιμοποιείτε την αντίστοιχη λειτουργία του EMP NS Connection στο βιντεοπροβολέα, εγκαταστήστε το EasyMP Network Projection αφού πρώτα καταργήσετε την εγκατάσταση του EMP NS Connection. Η σωστή σύνδεση με το βιντεοπροβολέα δεν είναι εφικτή μέσω του EMP NS Connection.
- **Για χρήστες του EMP Monitor**
  Το όνομα EMP Monitor έχει αλλάξει.
  Πριν: EMP Monitor → Μετά: EasyMP Monitor
  Εάν χρησιμοποιείτε ήδη το EMP Monitor, μπορείτε να το αντικαταστήσετε με το EasyMP Monitor. Για αναβάθμιση στο EasyMP Monitor, καταργήστε πρώτα την εγκατάσταση του EMP Monitor και στη συνέχεια εγκαταστήστε το EasyMP Monitor.

Διαδικασία

Για Windows

1. **Ενεργοποιήστε τον υπολογιστή σας.**
2. **Τοποθετήστε το CD-ROM "EPSON Projector Software for Meeting & Presentation" στον υπολογιστή σας.**
   Το πρόγραμμα εγκατάστασης ξεκινάει αυτόματα.
3. **Κάντε κλικ στην επιλογή "Εύκολη εγκατάσταση".**
   Για να επιλέξετε λογισμικό και να το εγκαταστήσετε ξεχωριστά, επιλέξτε **Προσαρμοσμένη εγκατάσταση**. Για να αλλάξετε τη γλώσσα στην οποία εμφανίζεται το λογισμικό, κάντε κλικ στην επιλογή **Γλώσσα**.
4. **Επιλέξτε τις εφαρμογές που θα εγκατασταθούν και ύστερα επιλέξτε "Εγκατάσταση".**
5. **Όταν εμφανιστεί η οθόνη άδειας χρήσης, επιλέξτε "Ναι".**
6. **Όταν εμφανιστεί η οθόνη Προσθαφαίρεση EPSON Virtual Display, επιλέξτε "OK".**
   Για να χρησιμοποιήσετε την πολλαπλή προβολή, πρέπει να ρυθμίσετε το EPSON Virtual Display. Αν δεν θέλετε να το ρυθμίσετε τώρα, μπορείτε να το κάνετε αργότερα.☛ σελ.31
7. **Επιλέξτε "Έξοδος" για να ολοκληρωθεί η εγκατάσταση.**
   Εάν έχετε επιλέξει EasyMP Slide Converter ή EasyMP Monitor, ξεκινάει η εγκατάσταση.

Για Macintosh

Τα EasyMP Slide Converter και EasyMP Monitor δεν είναι συμβατά με υπολογιστές Macintosh.

1. **Ενεργοποιήστε τον υπολογιστή σας.**
2. **Τοποθετήστε το CD-ROM "EPSON Projector Software for Meeting & Presentation" στον υπολογιστή σας.**
3. **Κάντε διπλό κλικ στο εικονίδιο για το "ENPvx.xx_Installer" στο παράθυρο EPSON.**
   Ξεκινάει η εγκατάσταση.
4. **Επιλέξτε "Έξοδος" για να ολοκληρωθεί η εγκατάσταση.**

- Αν η εγκατάσταση δεν ξεκινάει αυτόματα (μόνο για Windows) Επιλέξτε **Έναρξη** - **Εκτέλεση** και στο παράθυρο διαλόγου **Εκτέλεση**, πληκτρολογήστε το γράμμα της μονάδας CD-ROM και ύστερα :\EPsetup.exe και κάντε κλικ στο **OK**.
- Κατάργηση εγκατάστασης

  Για Windows

  Επιλέξτε **Έναρξη** - **Ρυθμίσεις** - **Πίνακας Ελέγχου** - **Προσθαφαίρεση προγραμμάτων** και στη συνέχεια καταργήστε το EasyMP Network Projection.

  Για Macintosh

  Από τις **Εφαρμογές**, διαγράψτε το φάκελο EasyMP Network Projection.

Σύνδεση με το EasyMP Network Projection

Σε αυτό το κεφάλαιο παρουσιάζεται ο τρόπος σύνδεσης του υπολογιστή και του βιντεοπροβολέα μέσω δικτύου και η διαδικασία προβολής εικόνων από την οθόνη του υπολογιστή σας με το βιντεοπροβολέα.

Υπάρχουν δύο τρόποι σύνδεσης του βιντεοπροβολέα σε υπολογιστή μέσω δικτύου με το EasyMP Network Projection.

Δύο λειτουργίες σύνδεσης και τα κύρια χαρακτηριστικά τους

Λειτουργία σύνθετης σύνδεσης

Η Λειτουργία σύνθετης σύνδεσης είναι μια σύνδεση υποδομής και πραγματοποιείται σε υπάρχον σύστημα δικτύου μέσω καλωδίου δικτύου. Όταν συνδέεστε μέσω ενσύρματου δικτύου LAN, συνδέστε το βιντεοπροβολέα στο διανομέα δικτύου με ένα καλώδιο LAN που μπορείτε να προμηθευτείτε στο εμπόριο.
Αν εγκαταστήσετε την παρεχόμενη ή προαιρετική μονάδα ασύρματου LAN, μπορείτε να συνδεθείτε στο δίκτυο μέσω ενός σημείου πρόσβασης ασύρματου δικτύου LAN.

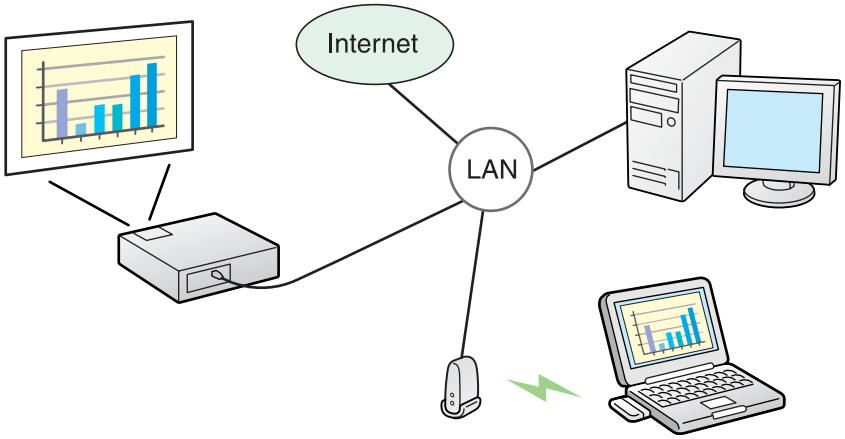

- Μπορείτε να παρακολουθείτε και να ελέγχετε τους βιντεοπροβολείς που βρίσκονται σε δίκτυο μέσω υπολογιστή.

Λειτουργία γρήγορης σύνδεσης (μόνο όταν είναι εγκατεστημένη η παρεχόμενη ή προαιρετική μονάδα ασύρματου LAN)

Η Λειτουργία γρήγορης σύνδεσης εκτελείται μόνο εάν έχετε εγκαταστήσει την παρεχόμενη ή προαιρετική μονάδα ασύρματου LAN στο βιντεοπροβολέα.
Η Λειτουργία γρήγορης σύνδεσης αντιστοιχίζει προσωρινά το SSID του βιντεοπροβολέα σε έναν υπολογιστή, δημιουργώντας μια σύνδεση ad hoc ▸▸ και, μετά την αποσύνδεση, επαναφέρει τις ρυθμίσεις δικτύου του υπολογιστή.☛ σελ.19

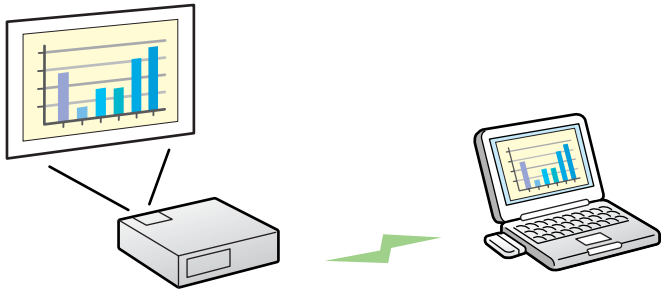

- Μπορείτε εύκολα να συνδεθείτε σε έναν υπολογιστή και να προβάλετε εικόνες από αυτόν, χωρίς να ορίσετε ρυθμίσεις δικτύου.
- Για τη σύνδεση δεν απαιτείται η χρήση καλωδίου, ακόμα και αν ο βιντεοπροβολέας και ο υπολογιστής βρίσκονται σε απομακρυσμένες τοποθεσίες.

Κύριες λειτουργίες

Μπορείτε να πραγματοποιείτε διάφορες συσκέψεις και παρουσιάσεις με τις παρακάτω εύχρηστες λειτουργίες.

- Πολλαπλή προβολή ☛ σελ.30
  Μπορείτε να προβάλετε διαφορετικές εικόνες από έναν υπολογιστή σε έως και τέσσερις βιντεοπροβολείς, με δυνατότητα προβολής εικόνων οριζόντιου προσανατολισμού, όπως λογιστικά φύλλα κλπ., ως μία συνεχόμενη εικόνα.

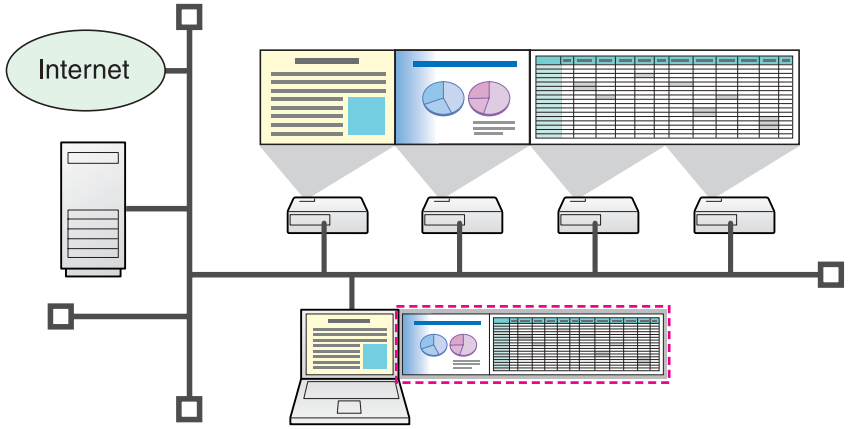

- Μεταφορά αρχείων ταινίας (Λειτουργία αποστολής ταινίας)☛ σελ.28
  Με τη Λειτουργία αποστολής ταινίας, η προβολή ταινιών γίνεται ομαλότερα σε σύγκριση με την προβολή μέσω εφαρμογών του υπολογιστή.
- Μεταφορά ήχου
  Για την αναπαραγωγή αρχείων ήχου, μεταφέρετε μεμονωμένα τα δεδομένα ήχου από τον υπολογιστή στο βιντεοπροβολέα.
- Λειτουργία παρουσίασης ☛ σελ.27
  Με αυτήν τη λειτουργία προβάλλονται παρουσιάσεις διαφανειών PowerPoint που εκτελούνται σε υπολογιστή. Μπορείτε να πραγματοποιήσετε κομψές παρουσιάσεις προβάλλοντας μια μαύρη οθόνη ενώ κάνετε ετοιμασίες ή όταν δεν εκτελείται παρουσίαση διαφανειών.
- Λειτουργία διανομής
  Το περιεχόμενο της οθόνης που εμφανίζεται από απομακρυσμένο υπολογιστή μπορεί να εμφανίζεται ταυτόχρονα σε έως και τέσσερις βιντεοπροβολείς στο ίδιο δίκτυο.
- Λειτουργία εναλλαγής
  Χρησιμοποιώντας τη λειτουργία εναλλαγής συσκέψεων, αν το EasyMP Network Projection είναι εγκατεστημένο σε όλους τους υπολογιστές, οι παρουσιαστές μπορούν να εναλλάσσονται και να προβάλλουν τις δικές τους εικόνες χωρίς να αλλάζουν καλώδια.

Βήματα για τη σύνδεση

Ακολουθήστε τα παρακάτω βήματα για να συνδέσετε τον υπολογιστή σας με το βιντεοπροβολέα και να πραγματοποιήσετε προβολή δεδομένων με το EasyMP Network Projection.

Θα πρέπει να εκτελέσετε τα βήματα 1 έως 4, μόνο την πρώτη φορά που συνδέεστε.

1. Εγκαταστήστε το EasyMP Network Projection στον υπολογιστή που θα συνδεθεί. ☛ σελ.12

↓

2.* Ορίστε τις ρυθμίσεις δικτύου στον υπολογιστή και μεταβείτε σε κατάσταση σύνδεσης δικτύου ☛ σελ.19

↓

3. Για τη **Λειτουργία γρήγορης σύνδεσης:** Εγκαταστήστε την παρεχόμενη ή προαιρετική μονάδα ασύρματου LAN στον προβολέα (εάν έχετε ήδη εγκαταστήσει τη μονάδα, μεταβείτε στο βήμα 5).
   Για τη **Λειτουργία σύνθετης σύνδεσης:** Ενεργοποιήστε τον προσαρμογέα ενσύρματου δικτύου LAN από τις "Ρυθμίσεις παραμέτρων θύρας". ☛ Τεκμηρίωση υπολογιστή

↓

4. Ορίστε τις ρυθμίσεις δικτύου στο βιντεοπροβολέα και μεταβείτε σε κατάσταση σύνδεσης δικτύου ☛ *Εγχειρίδιο χρήσης* "Μενού δικτύου (μόνο για το EB-1925W/1915)"

↓

5. Ξεκινήστε το EasyMP Network Projection στον υπολογιστή και συνδέστε το βιντεοπροβολέα. ☛ σελ.20

* Όταν ο υπολογιστής που χρησιμοποιείτε είναι κανονικά συνδεδεμένος στο δίκτυο, δεν χρειάζεται να ορίσετε τις ρυθμίσεις δικτύου στον υπολογιστή.

Ακολουθήστε την παρακάτω διαδικασία για να προετοιμάσετε τον υπολογιστή και το βιντεοπροβολέα για σύνδεση.

Προετοιμασία του υπολογιστή

Για Windows

Ορίστε τις ρυθμίσεις δικτύου για τον υπολογιστή χρησιμοποιώντας το λογισμικό του βοηθητικού προγράμματος που παρέχεται με τον προσαρμογέα LAN. Για περισσότερες πληροφορίες σχετικά με το λογισμικό του βοηθητικού προγράμματος, ανατρέξτε στο εγχειρίδιο χρήσης που παρέχεται με τον προσαρμογέα LAN.
Για παράδειγμα, όπως φαίνεται στην παρακάτω εικόνα, όταν πάνω από το εικονίδιο δικτύου στη γραμμή εργασιών εμφανίζεται ένας κόκκινος σταυρός (×), δεν μπορείτε να συνδεθείτε στο βιντεοπροβολέα.

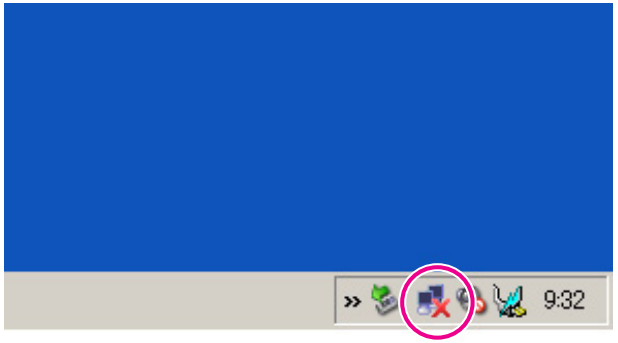

Για Macintosh

Ορίστε τη θύρα δικτύου και την κατάσταση επικοινωνίας. Για περισσότερες λεπτομέρειες σχετικά με τον ορισμό της κατάστασης επικοινωνίας, ανατρέξτε στα εγχειρίδια χρήσης του υπολογιστή ή της κάρτας AirPort.

Λειτουργία του βιντεοπροβολέα

Πριν τη σύνδεση, πρέπει να θέσετε το βιντεοπροβολέα σε κατάσταση αναμονής σύνδεσης.
Βεβαιωθείτε ότι έχουν ολοκληρωθεί οι ρυθμίσεις δικτύου του βιντεοπροβολέα και ότι ο βιντεοπροβολέας είναι συνδεδεμένος σε εξοπλισμό δικτύου, όπως σε έναν διανομέα δικτύου, με καλώδιο δικτύου που μπορείτε να προμηθευτείτε στο εμπόριο.

Διαδικασία

1. **Πατήστε το κουμπί [⏻] στο τηλεχειριστήριο για ενεργοποίηση.**

2. **Πατήστε το κουμπί [LAN] στο τηλεχειριστήριο.**

   Εμφανίζεται η οθόνη αναμονής LAN.

Λειτουργία του υπολογιστή

Στις παρακάτω επεξηγήσεις, εκτός εάν υπάρχει άλλη επισήμανση, χρησιμοποιούνται εικόνες από παράθυρα των Windows. Βλέπετε τα ίδια παράθυρα ακόμα και αν χρησιμοποιείτε Macintosh.

Διαδικασία

1. **Ξεκινήστε το EasyMP Network Projection.**

   Για Windows

   Επιλέξτε **Έναρξη** - **Προγράμματα** (ή **Όλα τα προγράμματα**) - **EPSON Projector** - **EasyMP Network Projection**.

   Για Macintosh

   Κάντε διπλό κλικ στο φάκελο Applications στον τόμο του σκληρού δίσκου στον οποίο είναι εγκατεστημένο το EasyMP Network Projection και στη συνέχεια κάντε διπλό κλικ στο εικονίδιο του EasyMP Network Projection.

2. **Επιλέξτε "Λειτουργία γρήγορης σύνδεσης" (μονό εάν έχετε εγκαταστήσει την παρεχόμενη ή προαιρετική μονάδα ασύρματου LAN) ή "Λειτουργία σύνθετης σύνδεσης" και, στη συνέχεια, πατήστε "OK".**

   Εμφανίζονται τα αποτελέσματα αναζήτησης βιντεοπροβολέων. Για να συνδέεστε πάντα χρησιμοποιώντας την ίδια λειτουργία σύνδεσης, επιλέξτε το στοιχείο **Ορίστε την επιλεγμένη λειτουργία σύνδεσης ως προεπιλογή για μελλοντικές συνδέσεις.**

3. **Επιλέξτε το βιντεοπροβολέα με τον οποίο θέλετε να συνδεθείτε και ύστερα πατήστε "Σύνδεση".**

   Αν ο βιντεοπροβολέας στον οποίο θέλετε να συνδεθείτε δεν εμφανίζεται στα αποτελέσματα αναζήτησης, κάντε κλικ στο κουμπί

Αυτόματη αναζήτηση. Η αναζήτηση διαρκεί περίπου 30 δευτερόλεπτα.
Για λεπτομέρειες σχετικά με την οθόνη σύνδεσης, ανατρέξτε στην ενότητα "Χρήση της οθόνης σύνδεσης".☛ σελ.21

4 **Όταν στην επιλογή Λέξη-κλειδί βιντεοπροβολέα έχετε ορίσει τη ρύθμιση "Άναμμα" από το βιντεοπροβολέα, εμφανίζεται η οθόνη εισαγωγής λέξης-κλειδιού. Πληκτρολογήστε τη λέξη-κλειδί που εμφανίζεται στην οθόνη αναμονής LAN και ύστερα πατήστε "OK".**

Όταν ολοκληρωθεί η σύνδεση, προβάλλεται το περιεχόμενο της οθόνης του υπολογιστή. Στην οθόνη του υπολογιστή εμφανίζεται η παρακάτω γραμμή εργαλείων του EasyMP Network Projection. Μπορείτε να χρησιμοποιήσετε τη γραμμή εργαλείων για να χειριστείτε το βιντεοπροβολέα και να πραγματοποιήσετε ρυθμίσεις καθώς και για να αποσυνδεθείτε από το δίκτυο. Για λεπτομέρειες σχετικά με τη χρήση της γραμμής εργαλείων, ανατρέξτε στην ενότητα "Χρήση της γραμμής εργαλείων".☛ σελ.23

Όταν συνδέεστε από άλλο υπολογιστή, όπως όταν αλλάζουν οι υπεύθυνοι της παρουσίασης, εκκινήστε το EasyMP Network Projection από τον υπολογιστή που θέλετε να συνδεθείτε. Ο υπολογιστής που είναι ήδη συνδεδεμένος αποσυνδέεται και ο βιντεοπροβολέας στη συνέχεια συνδέεται στον υπολογιστή που επιχειρεί εκείνη τη στιγμή να συνδεθεί.

Χρήση της οθόνης σύνδεσης

Εκκινήστε το EasyMP Network Projection για να εμφανιστεί η παρακάτω οθόνη. Η λειτουργία κάθε κουμπιού ή στοιχείου περιγράφεται στον παρακάτω πίνακα.

Έναρξη του συστήματος σε **Λειτουργία σύνθετης σύνδεσης.**

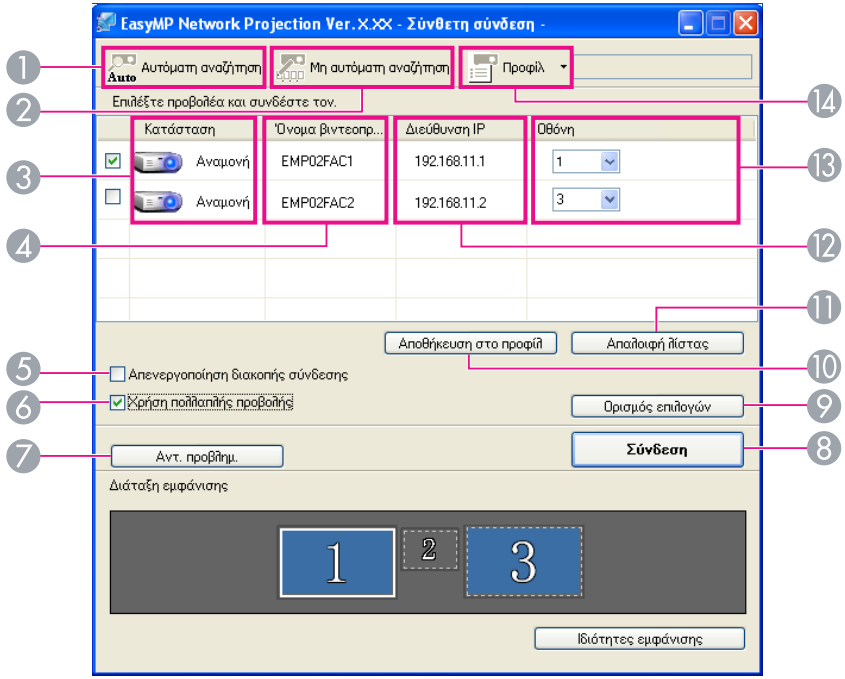

Έναρξη του συστήματος σε **Λειτουργία γρήγορης σύνδεσης.**

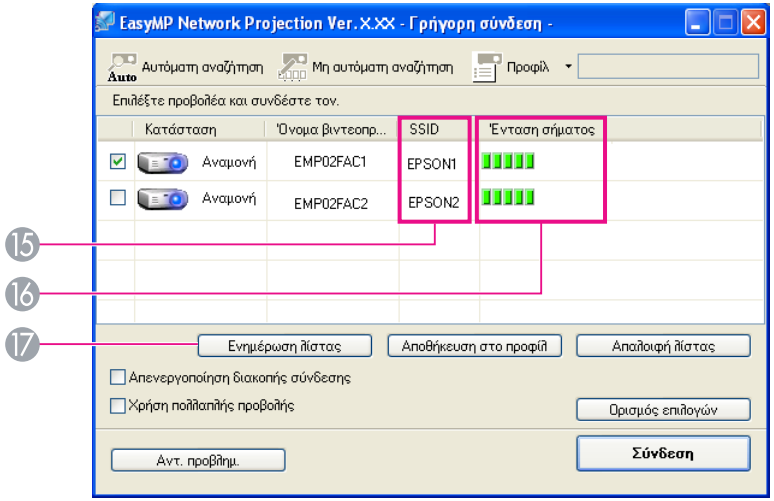

❶

Αυτόματη αναζήτηση

Στη Λειτουργία σύνθετης σύνδεσης μπορείτε να αναζητήσετε τους διαθέσιμους βιντεοπροβολείς του συστήματος δικτύου με τους οποίους είναι συνδεδεμένος ο υπολογιστής.

Στη "Λειτουργία γρήγορης σύνδεσης", μπορείτε να αναζητήσετε ένα βιντεοπροβολέα βάσει του SSID.

❷

Μη αυτόματη αναζήτηση

Στη Λειτουργία σύνθετης σύνδεσης, μπορείτε να αναζητήσετε ένα βιντεοπροβολέα σύμφωνα με καθορισμένη διεύθυνση IP ή το Όνομα βιντεοπροβολέα.

Στη Λειτουργία γρήγορης σύνδεσης, μπορείτε να αναζητήσετε ένα βιντεοπροβολέα επιλέγοντας το SSID από μια λίστα.

❸ **Κατάσταση**

Τα έξι εικονίδια που ακολουθούν δηλώνουν την κατάσταση των βιντεοπροβολέων που εντοπίζονται.

	Αναμονή	Επιλογή για σύνδεση.
	Σε εργασία	Επιλογή για σύνδεση. Όταν επιλέξετε **Σύνδεση**, αποσυνδέεται ο υπολογιστής που είναι εκείνη τη στιγμή συνδεδεμένος και συνδέεται ο δικός σας υπολογιστής.
	Σε εργασία (Απενεργοποίηση διακοπής σύνδεσης)	Δεν είναι δυνατή η επιλογή. Η ρύθμιση **Απενεργοποίηση διακοπής σύνδεσης** έχει επιλεγεί σε άλλον υπολογιστή που είναι ήδη συνδεδεμένος.
	Αυτή τη στιγμή χρησιμοποιείται από άλλη εφαρμογή	Το μενού Διαμόρφωση του βιντεοπροβολέα είναι ανοικτό. Μπορείτε να το επιλέξετε κλείνοντας το μενού Διαμόρφωση και πραγματοποιώντας ξανά αναζήτηση.
	Γίνεται αναζήτηση	Εμφανίζεται όταν εκτελείται Μη αυτόματη αναζήτηση ή Προφίλ.
	Δεν βρέθηκε.	Το μήνυμα εμφανίζεται όταν δεν είναι δυνατή η εύρεση βιντεοπροβολέα με την επιλογή Μη αυτόματη αναζήτηση ή Προφίλ. Στη Λειτουργία γρήγορης σύνδεσης μπορείτε να επιλέξετε μόνο πολλαπλούς βιντεοπροβολείς με το ίδιο SSID.

❹ **Όνομα βιντεοπροβολέα**

Εμφανίζεται το όνομα βιντεοπροβολέα.

❺ **Απενεργοποίηση διακοπής σύνδεσης**

Επιλέξτε το πλαίσιο για να εμποδίσετε τη διακοπή σύνδεσης από άλλους υπολογιστές ενώ υπάρχει σύνδεση με τον επιλεγμένο βιντεοπροβολέα.

❻ **Χρήση πολλαπλής προβολής**

Επιλέξτε το πλαίσιο για χρήση της λειτουργίας πολλαπλής προβολής. Όταν επιλέγεται, εμφανίζονται τα στοιχεία Διάταξη εμφάνισης και Ιδιότητες εμφάνισης στο κάτω μέρος της οθόνης.☛ σελ.30

❼ **Αντ. προβλημ.**

Αν υπάρχει πρόβλημα και δεν είναι δυνατή η σύνδεση, πατήστε αυτό το κουμπί για να ανοίξει η οθόνη αντιμετώπισης προβλημάτων EasyMP Network Projection.

⑧ **Σύνδεση**

Σύνδεση στον βιντεοπροβολέα που επιλέξατε από τη λίστα αποτελεσμάτων αναζήτησης. Όταν πραγματοποιείται σύνδεση με ένα βιντεοπροβολέα, εμφανίζεται η γραμμή εργαλείων.

⑨ **Ορισμός επιλογών**

Μπορείτε να ορίσετε επιλογές γενικών ρυθμίσεων, όπως τον τρόπο επεξεργασίας κατά την εκκίνηση του EasyMP Network Projection. Για λεπτομέρειες, ανατρέξτε στο Ορισμός επιλογών ☛ σελ.47

⑩ **Αποθήκευση στο προφίλ**

Αποθηκεύει τα αποτελέσματα μιας αναζήτησης για βιντεοπροβολείς στο δίκτυο ως Προφίλ.☛ σελ.42

⑪ **Απαλοιφή λίστας**

Διαγράφει όλα τα αποτελέσματα αναζήτησης.

⑫ **Διεύθυνση IP** (μόνο στη Λειτουργία σύνθετης σύνδεσης)

Εμφανίζεται η διεύθυνση IP του βιντεοπροβολέα.

⑬ **Οθόνη**

Επιλέξτε τον εμφανιζόμενο αριθμό (όταν είναι επιλεγμένη η **Χρήση πολλαπλής προβολής**). ☛ σελ.37

⑭

Προφίλ

Μπορείτε να αναζητήσετε βιντεοπροβολέα στο δίκτυο χρησιμοποιώντας ένα Προφίλ που έχει αποθηκευτεί χρησιμοποιώντας την επιλογή **Αποθήκευση στο προφίλ**.☛ σελ.42

⑮ **SSID** (μόνο στη Λειτουργία γρήγορης σύνδεσης)

Εμφανίζεται το SSID του βιντεοπροβολέα.

⑯ **Ένταση σήματος**

Εμφανίζεται όταν η σύνδεση γίνεται σε Λειτουργία γρήγορης σύνδεσης. Καθώς αυξάνεται η Ένταση σήματος, αυξάνεται αντίστοιχα ο αριθμός των αναμμένων ενδείξεων.

⑰ **Ενημέρωση λίστας** (μόνο στη Λειτουργία γρήγορης σύνδεσης)

Ενημερώνει την Κατάσταση και την Ένταση σήματος.

Χρήση της γραμμής εργαλείων

Η γραμμή εργαλείων εμφανίζεται στην οθόνη του υπολογιστή μετά την έναρξη του EasyMP Network Projection και αφού πραγματοποιηθεί σύνδεση στο βιντεοπροβολέα. Μπορείτε να χρησιμοποιήσετε τη γραμμή εργαλείων για να χειριστείτε το βιντεοπροβολέα και να πραγματοποιήσετε ρυθμίσεις.

Επιλογή βιντεοπροβολέα-στόχου

Επιλέξτε το εικονίδιο για να περιορίσετε τους βιντεοπροβολείς που μπορείτε να ελέγχετε από τη γραμμή εργαλείων κατά την προβολή από πολλαπλούς βιντεοπροβολείς με τη λειτουργία διανομής ή την πολλαπλή προβολή. Η ένδειξη κάτω από το εικονίδιο δηλώνει ότι είναι δυνατός ο έλεγχος των βιντεοπροβολέων.
Η ένδειξη ΟΛΑ δηλώνει ότι είναι δυνατός ο έλεγχος όλων των συνδεδεμένων βιντεοπροβολέων.
Για παράδειγμα, όταν εμφανίζεται η ένδειξη "1, 3", μπορούν να ελεγχθούν οι βιντεοπροβολείς αρ. 1 και αρ.3.

Κάντε κλικ στο εικονίδιο για να εμφανιστεί η παρακάτω οθόνη.

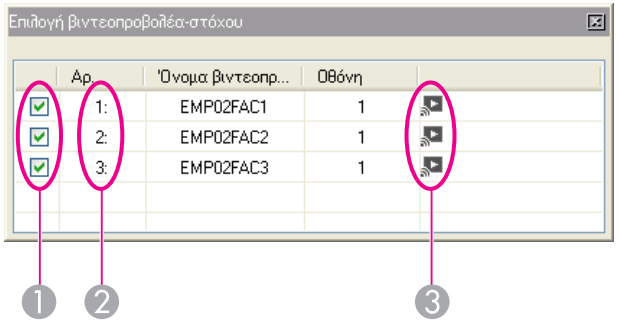

❶ Επιλέξτε τον βιντεοπροβολέα που θέλετε να ελέγξετε.

❷ Δηλώνει τον Αρ. ενός αντιστοιχισμένου βιντεοπροβολέα. Αυτός ο Αρ. υποδηλώνει τον Αρ. του βιντεοπροβολέα που μπορείτε να ελέγξετε από τη γραμμή εργαλείων.

❸ Δηλώνει την κατάσταση του βιντεοπροβολέα.

Διακοπή

Διακοπή προβολής ενώ υπάρχει σύνδεση με το βιντεοπροβολέα. Κατά τη διακοπή προβάλλεται μια μαύρη οθόνη. Ο ήχος δεν διακόπτεται. Για να διακόψετε τον ήχο ή για να εμφανίσετε ένα Λογότυπο χρήστη ενώ διακόπτεται η προβολή, χρησιμοποιήστε τη λειτουργία Σίγαση A/V.

Εμφάνιση

Απενεργοποιεί τη Διακοπή ή την Παύση.

Παύση

Παύση των προβαλλόμενων εικόνων ενώ υπάρχει σύνδεση με το βιντεοπροβολέα. Ο ήχος δεν μπαίνει σε Παύση.

Λειτουργία παρουσίασης

Κάθε φορά που κάνετε κλικ σε αυτό το εικονίδιο, ενεργοποιείται ή απενεργοποιείται η Λειτουργία παρουσίασης. ☛ σελ.27

Έλεγ.βιντεοπρ.

Ενώ ο βιντεοπροβολέας είναι συνδεδεμένος στο δίκτυο, οι λειτουργίες του Σίγαση A/V, Αλλαγή πηγής υπολογιστή και Αλλαγή πηγής βίντεο ελέγχονται και από το τηλεχειριστήριο και από τον πίνακα ελέγχου του βιντεοπροβολέα.

Κάντε κλικ στο εικονίδιο για να εμφανιστεί η παρακάτω γραμμή εργαλείων.

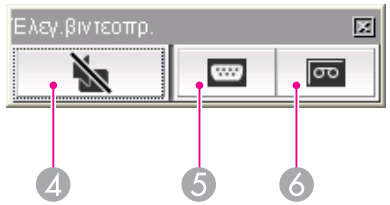

❹ **Σίγαση A/V**

Ίδια λειτουργία με το κουμπί [A/V Mute] στο τηλεχειριστήριο.

☛ *Εγχειρίδιο χρήσης* "Τηλεχειριστήριο"

❺ **Αλλαγή πηγής υπολογιστή**

Κάθε φορά που κάνετε κλικ στο κουμπί Πηγή, επιλέγονται διαδοχικά τα στοιχεία Υπολογιστής1, Υπολογιστής2, USB Display, USB1, USB2 και LAN.

❻ **Αλλαγή πηγής βίντεο**

Κάθε φορά που κάνετε κλικ στην επιλογή Πηγή επιλέγονται διαδοχικά οι ρυθμίσεις S-Video, Βίντεο και HDMI. Η ρύθμιση S-Video ενεργοποιείται εφόσον έχετε συνδέσει το καλώδιο στη συσκευή σας.

Προεπισκόπηση οθόνης

Εμφανίζει την οθόνη προεπισκόπησης για πολλαπλή προβολή.

Πατήστε για να εμφανιστεί μια προεπισκόπηση με τις ρυθμίσεις που έχετε κάνει. Κάντε κλικ στον αριθμό οθόνης για να προβληθεί κάθε Προεπισκόπηση οθόνης σε διαστάσεις πλήρους οθόνης.

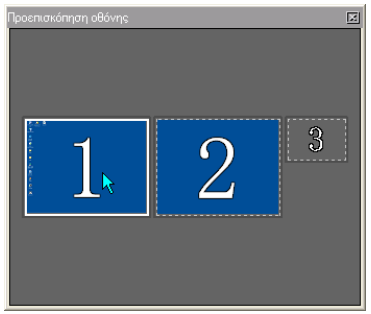

Ορισμός επιλογών

Ρύθμιση της απόδοσης μετάδοσης στη διάρκεια της μεταφοράς εικόνων υπολογιστή. ☛ σελ.47

Λειτουργία αποστολής ταινίας

Επιλογή για την άμεση αναπαραγωγή ενός αρχείου ταινίας.
☛ σελ.28

Αποσύνδεση

Τερματισμός της σύνδεσης του βιντεοπροβολέα.

Ένταση σήματος

Εμφανίζεται όταν η σύνδεση πραγματοποιείται σε Λειτουργία γρήγορης σύνδεσης. Καθώς αυξάνει η ένταση σήματος, αυξάνει και ο αριθμός των αναμμένων ενδείξεων.

Εναλλαγή οθόνης γραμμής εργαλείων

Η εμφάνιση της γραμμής εργαλείων εναλλάσσεται όπως φαίνεται παρακάτω. Η οθόνη γραμμής εργαλείων παραμένει ως έχει μέχρι την επόμενη αλλαγή.

Πλήρης

Κανονική

Απλή

Χρήσιμες λειτουργίες του EasyMP Network Projection

Σε αυτό το κεφάλαιο παρουσιάζονται αναλυτικά οι λειτουργίες που ενδέχεται να είναι χρήσιμες κατά τη διάρκεια συσκέψεων ή παρουσιάσεων, όπως η δυνατότητα αποστολής ενός αρχείου ταινίας απευθείας στο βιντεοπροβολέα για αναπαραγωγή (Λειτουργία αποστολής ταινίας) ή η δυνατότητα αποστολής εικόνων σε πολλαπλούς βιντεοπροβολείς από έναν υπολογιστή (Εμφάνιση πολλαπλών οθονών).

Στη Λειτουργία παρουσίασης, οι εικόνες εμφανίζονται μόνο με το πρόγραμμα Παρουσίαση διαφανειών του PowerPoint που εκτελείται από έναν υπολογιστή. Εάν διακόψετε το πρόγραμμα Παρουσίαση διαφανειών, ο βιντεοπροβολέας εμφανίζει μια μαύρη οθόνη. Αυτό εξυπηρετεί όταν θέλετε να προβάλετε μόνο την παρουσίαση διαφανειών.
Εκτός από το PowerPoint, το Keynote είναι συμβατό με τη Λειτουργία παρουσίασης για Macintosh.

Διαδικασία

1. **Αν χρειάζεται, επιλέξτε άλλο βιντεοπροβολέα για έλεγχο.**
☛ σελ.23

2. **Πατήστε το κουμπί στη γραμμή εργαλείων.**

   Ξεκινάει η Λειτουργία παρουσίασης.

3. **Κάντε κλικ ξανά στο κουμπί για έξοδο από τη Λειτουργία παρουσίασης.**

Με τη Λειτουργία αποστολής ταινίας μπορείτε να αποστείλετε αρχεία ταινίας απευθείας σε ένα βιντεοπροβολέα. Έτσι, η προβολή των ταινιών γίνεται πολύ πιο ομαλά σε σχέση με την προβολή τους μέσω εφαρμογών που εκτελούνται σε έναν υπολογιστή.

Επίσης, επειδή ο ήχος αποστέλλεται ταυτόχρονα με την ταινία, δεν χρειάζεται καλώδιο ήχου για τη σύνδεση του υπολογιστή με τον βιντεοπροβολέα. Μπορείτε να ρυθμίσετε τη διαδοχική ή επαναλαμβανόμενη αναπαραγωγή πολλαπλών επιλεγμένων αρχείων.

- Η Λειτουργία αποστολής ταινίας εκτελείται από ένα μόνο βιντεοπροβολέα.
  Δεν μπορείτε να χρησιμοποιήσετε τη Λειτουργία αποστολής ταινίας σε περισσότερους βιντεοπροβολείς.
- Ανάλογα με τον τρόπο επικοινωνίας και τη διαθέσιμη λήψη, η εικόνα και ο ήχος μπορεί να μην αναπαραχθούν ή να καθυστερήσουν.

Υποστηριζόμενοι τύποι αρχείων

Στον παρακάτω πίνακα αναφέρονται οι τύποι αρχείων που υποστηρίζονται από τη Λειτουργία αποστολής ταινίας.

Τύπος αρχείου (Επέκταση)	Codec εικόνας	Codec ήχου	Ποιότητα εγγραφής
.mpg .mpeg	MPEG-2	MPEG-1 Layer1/2 Είναι δυνατή η αναπαραγωγή περιεχομένων MPEG χωρίς ήχο. Δεν είναι δυνατή η αναπαραγωγή ήχου γραμμικού PCM και AC-3.	Υψηλότερος ρυθμός καρέ: 30 καρέ ανά δευτερόλεπτο Μέγιστη ανάλυση: 720×576
.mp4	MPEG-4 ASP MPEG-4 AVC	MPEG-4 AAC-LC	
.wmv .asf	WMV8 WMV9	WMA	

Δεν είναι δυνατή η προβολή αρχείων με DRM (Διαχείριση ψηφιακών δικαιωμάτων).

Αναπαραγωγή ταινίας

Διαδικασία

1. **Πατήστε το κουμπί στη γραμμή εργαλείων.**
   Εμφανίζεται η οθόνη επιλογής βιντεοπροβολέα.
2. **Επιλέξτε το βιντεοπροβολέα που θέλετε να χρησιμοποιήσετε για την αναπαραγωγή της ταινίας και πατήστε "OK".**
   Εμφανίζεται η οθόνη Λειτουργία αποστολής ταινίας.
3. **Κάντε κλικ στο στοιχείο "Επιλογή αρχείου".**

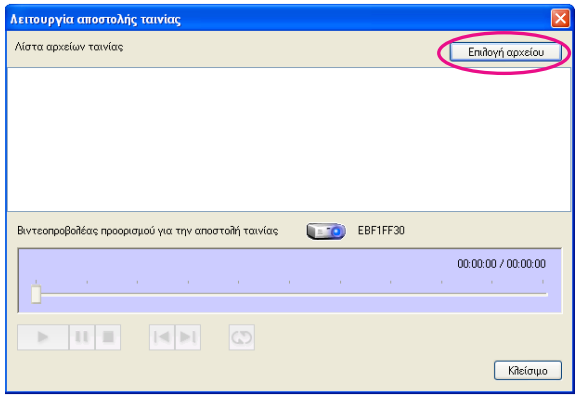

4 **Επιλέξτε το επιθυμητό αρχείο ταινίας για αναπαραγωγή και κάντε κλικ στο στοιχείο "Άνοιγμα".**

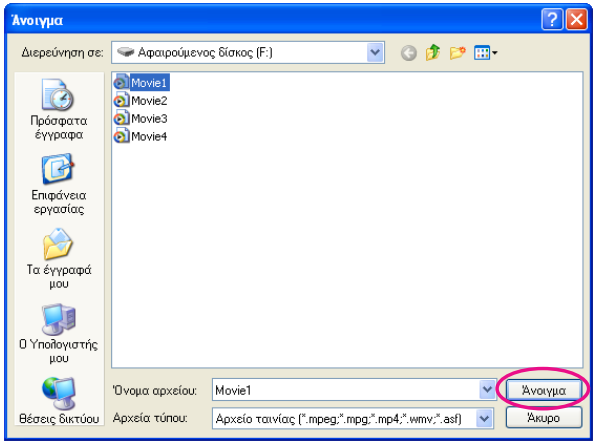

Εμφανίζεται ξανά η οθόνη Λειτουργία αποστολής ταινίας. Τα επιλεγμένα αρχεία εμφανίζονται στη Λίστα αρχείων ταινίας.

Αν πατήσετε ξανά **Επιλογή αρχείου**, η Λίστα αρχείων ταινίας αλλάζει αφού κάνετε την επιλογή σας.

5 **Μπορείτε να επιλέξετε την αναπαραγωγή ή τη διακοπή της αναπαραγωγής των αρχείων ταινίας από την οθόνη Λειτουργία αποστολής ταινίας.**

Δείκτης σημείου αναπαραγωγής

Σύρετε και αποθέστε το δείκτη στο σημείο του αρχείου από το οποίο θέλετε να ξεκινήσει η αναπαραγωγή.

Αναπαραγωγή

Αναπαραγωγή του αρχείου.

Παύση

Παύση αναπαραγωγής.

Διακοπή

Διακοπή αναπαραγωγής.

Πίσω

Αναπαραγωγή από την αρχή του αρχείου που αναπαράγεται.

Επόμενο

Αναπαραγωγή από την αρχή του επόμενου αρχείου.

Επανάληψη

Επαναλαμβανόμενη αναπαραγωγή των αρχείων της λίστας κατά σειρά. Όταν υπάρχουν πολλά αρχεία στη λίστα, δεν μπορείτε να επιλέξετε επανάληψη της αναπαραγωγής ορισμένων μόνο αρχείων.

6 **Επιλέξτε "Κλείσιμο" για να τερματίσετε τη Λειτουργία αποστολής ταινίας.**

Η λειτουργία πολλαπλής προβολής επιτρέπει την προβολή διαφορετικών εικόνων από πολλούς βιντεοπροβολείς που είναι συνδεδεμένοι σε έναν υπολογιστή. Σε Windows μπορείτε να χρησιμοποιήσετε πολλαπλά προγράμματα οδήγησης εικονικής οθόνης στον υπολογιστή, ώστε κάθε εικόνα να προβάλλεται από το βιντεοπροβολέα. Η λειτουργία δεν είναι διαθέσιμη στα Windows Vista εξαιτίας περιορισμών στις προδιαγραφές των Windows Vista.
Σε Macintosh πρέπει να συνδεθεί μια εξωτερική συσκευή οθόνης με τον υπολογιστή ώστε να είναι διαθέσιμη αυτή η λειτουργία. Παρόλο που η παρακάτω επεξήγηση αναφέρεται σε μια εικονική οθόνη, σε υπολογιστές Macintosh, η λειτουργία αφορά τα περιεχόμενα που εμφανίζονται στην πραγματική συνδεδεμένη συσκευή οθόνης.

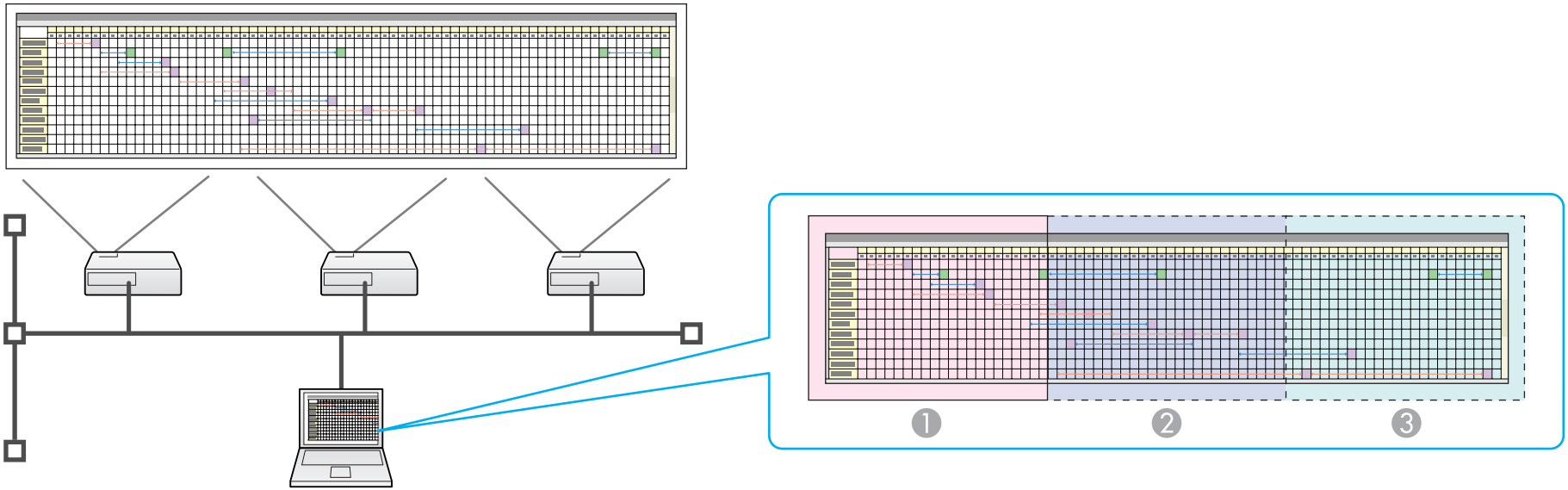

1. Εικόνα πραγματικής οθόνης
2. Εικόνα εικονικής οθόνης1
3. Εικόνα εικονικής οθόνης2

Παράδειγμα προσαρμογής της εικονικής οθόνης

Ρυθμίζοντας τη θέση της εικονικής οθόνης, μπορείτε να προβάλετε μόνο την εικόνα που θέλετε ή να προβάλετε διαφορετικές εικόνες από αριστερά προς τα δεξιά.

Παράδειγμα διάταξης 1

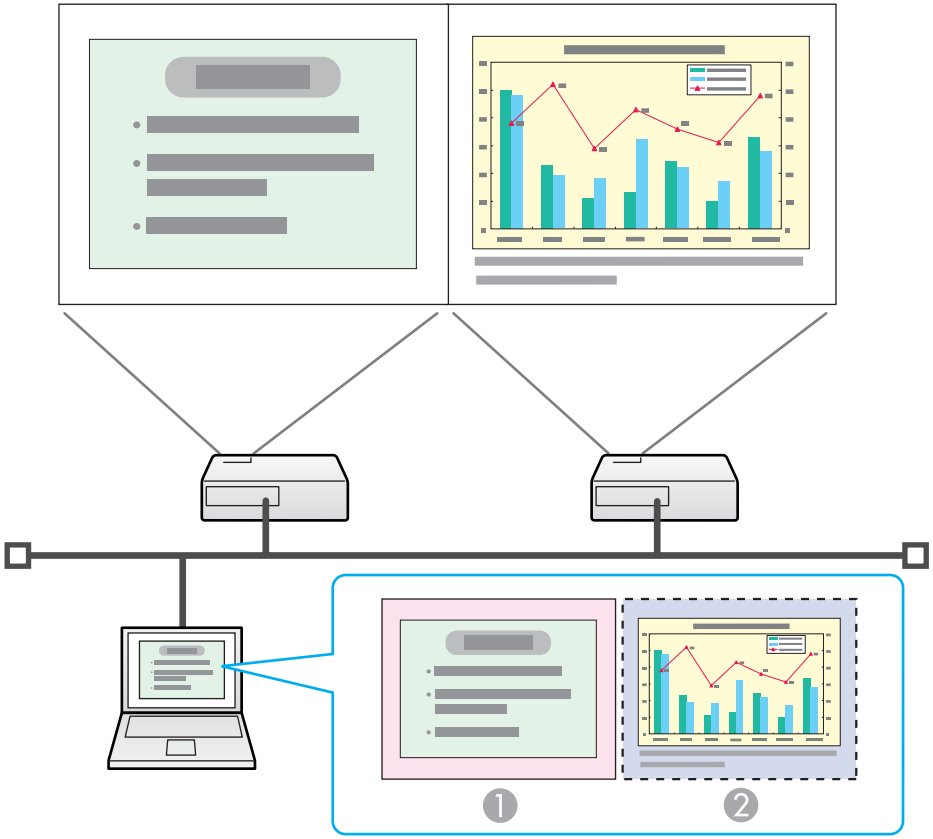

❶	Εικόνα πραγματικής οθόνης	Αρχείο PowerPoint
❷	Εικόνα εικονικής οθόνης	Αρχείο Excel

Παράδειγμα διάταξης 2

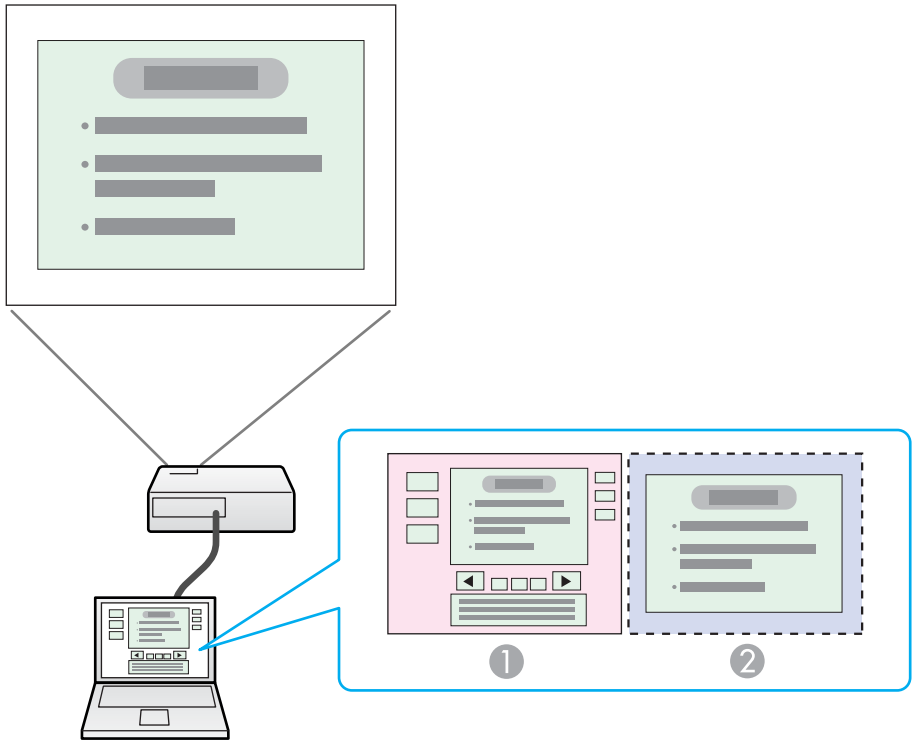

❶	Εικόνα πραγματικής οθόνης	Εργαλεία παρουσίασης αρχείου PowerPoint
❷	Εικόνα εικονικής οθόνης	Παρουσίαση διαφανειών από αρχείο PowerPoint

Διαδικασία πριν τη χρήση της λειτουργίας πολλαπλής προβολής

1. **Ρύθμιση της εικονικής οθόνης** σελ.32

Σε περιβάλλον Windows, ενεργοποιήστε αν χρειάζεται το πρόγραμμα οδήγησης εικονικής οθόνης. Και σε Windows και σε Macintosh, ορίστε τη διάταξη της εικονικής οθόνης.

2. **Αντιστοίχιση της εικόνας προβολής** σελ.37

   Ανοίξτε το αρχείο που θα προβληθεί και μετακινήστε την εικόνα στην εικονική οθόνη σύμφωνα με την πραγματική διάταξη προβολής.

3. **Προβολή των αντιστοιχισμένων εικόνων** ☛ σελ.37

   Αντιστοιχίστε έναν αριθμό εικονικής οθόνης σε ένα βιντεοπροβολέα που είναι συνδεδεμένος στο δίκτυο και ξεκινήστε την προβολή.

Ρύθμιση της εικονικής οθόνης

Η ενότητα αυτή εξηγεί την εικονική οθόνη για το παράδειγμα διάταξης 1. ☛ σελ.31

Ενεργοποίηση του προγράμματος οδήγησης εικονικής οθόνης (μόνο για Windows)

Ενεργοποιήστε το πρόγραμμα οδήγησης εικονικής οθόνης. Οι παρακάτω χρήστες δεν χρειάζεται να εκτελέσουν αυτήν τη λειτουργία. Μεταβείτε στη διαδικασία ☛ "Προσαρμογή της εικονικής οθόνης" σελ.32.

- Χρήστες οι οποίοι έχουν ενεργοποιήσει τις εικονικές οθόνες εγκαθιστώντας το EasyMP Network Projection.
- Για χρήστες Macintosh.

Διαδικασία

1. **Εκκινήστε τα Windows στον υπολογιστή, επιλέξτε "Εναρξη" - "Προγράμματα" (ή "Όλα τα προγράμματα") - "EPSON Projector" - "Προσθαφαίρεση EPSON Virtual Display".**

   Εμφανίζεται η οθόνη Προσθαφαίρεση EPSON Virtual Display.

2. **Επιλέξτε την εικονική οθόνη που θέλετε να χρησιμοποιήσετε.**

   Μπορείτε να προσθέσετε έως τέσσερις συσκευές οθόνης. Σε αυτό το παράδειγμα, θα χρησιμοποιηθεί μία μόνο εικονική οθόνη. Όταν ορίζετε πολλές εικονικές οθόνες, επιλέξτε μόνο όσες χρειάζονται. Μπορείτε να επιλέξετε οποιαδήποτε οθόνη.

3. **Πατήστε "OK".**

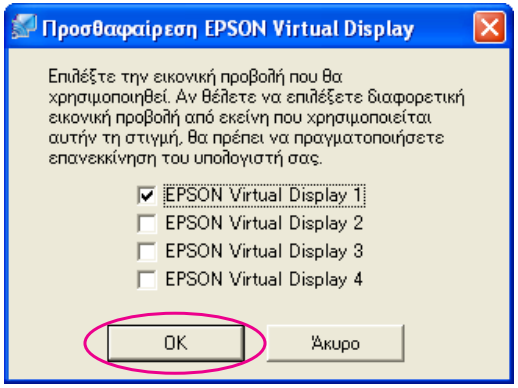

Όταν κάνετε κλικ στο **OK**, ενεργοποιούνται τα προγράμματα οδήγησης για την εικονική οθόνη. Σε αυτό το σημείο, το τρεμόπαιγμα της οθόνης είναι φυσιολογικό. Περιμένετε να κλείσει η οθόνη Προσθαφαίρεση EPSON Virtual Display.

Προσαρμογή της εικονικής οθόνης

Μετά την έναρξη του EasyMP Network Projection, η ρύθμιση για τις εικονικές οθόνες διαφέρει μεταξύ Windows και Macintosh. Οι διαδικασίες αναφέρονται ξεχωριστά στη συνέχεια.

Ελέγξτε τα παρακάτω πριν την έναρξη του EasyMP Network Projection κατά τη σύνδεση με Ασύρματο LAN. Εάν τα παρακάτω δεν ρυθμιστούν σωστά, η λειτουργία πολλαπλής προβολής δεν θα είναι διαθέσιμη.

- Τα SSID για τον υπολογιστή και κάθε βιντεοπροβολέα πρέπει να είναι ίδια.
- Το Ασύρματο σύστημα LAN για τον υπολογιστή και η Ασύρματη κάρτα LAN κάθε βιντεοπροβολέα πρέπει να είναι ίδια.
  Μπορείτε να τροποποιήσετε το SSID και το σύστημα ασύρματου δικτύου LAN για το βιντεοπροβολέα από το μενού Δίκτυο που βρίσκεται στο μενού Διαμόρφωση του βιντεοπροβολέα.
  ☛ *Εγχειρίδιο χρήσης* "Μενού ασύρματου LAN (μόνο όταν είναι εγκατεστημένη η παρεχόμενη ή προαιρετική μονάδα ασύρματου LAN)"

Διαδικασία

Για Windows

1. **Επιλέξτε "Εναρξη" - "Προγράμματα" (ή "Όλα τα προγράμματα") - "EPSON Projector" - EasyMP Network Projection για εκκίνηση του EasyMP Network Projection.**

2. **Επιλέξτε το πλαίσιο ελέγχου "Χρήση πολλαπλής προβολής".**

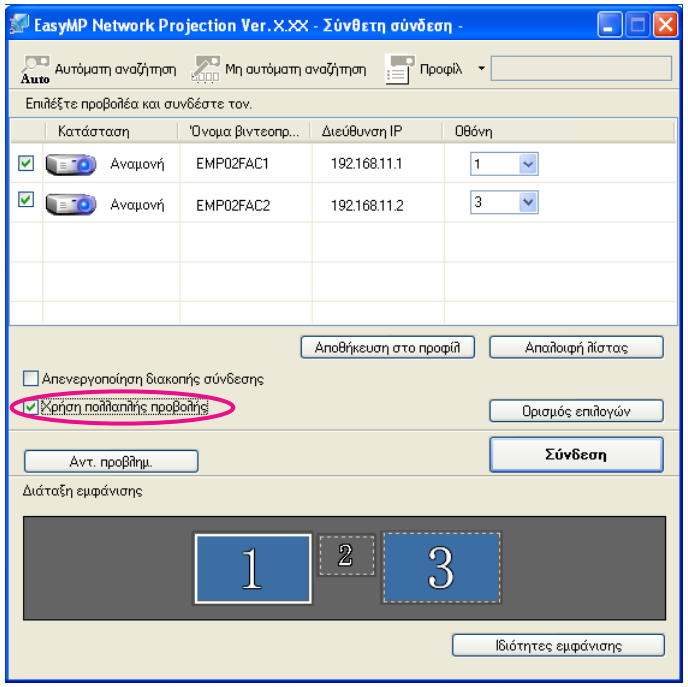

Διάταξη εμφάνισης και οι Ιδιότητες εμφάνισης προστίθενται στο κάτω μέρος της οθόνης.

3. **Κάντε κλικ στις "Ιδιότητες εμφάνισης".**

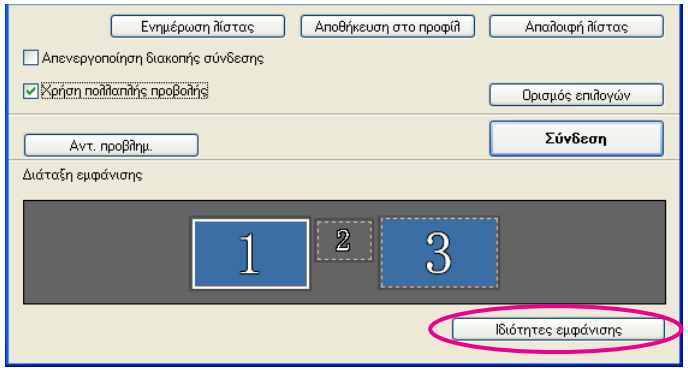

Εμφανίζεται η οθόνη Ιδιότητες εμφάνισης.

4 **Κάντε κλικ στην καρτέλα "Ρυθμίσεις".**

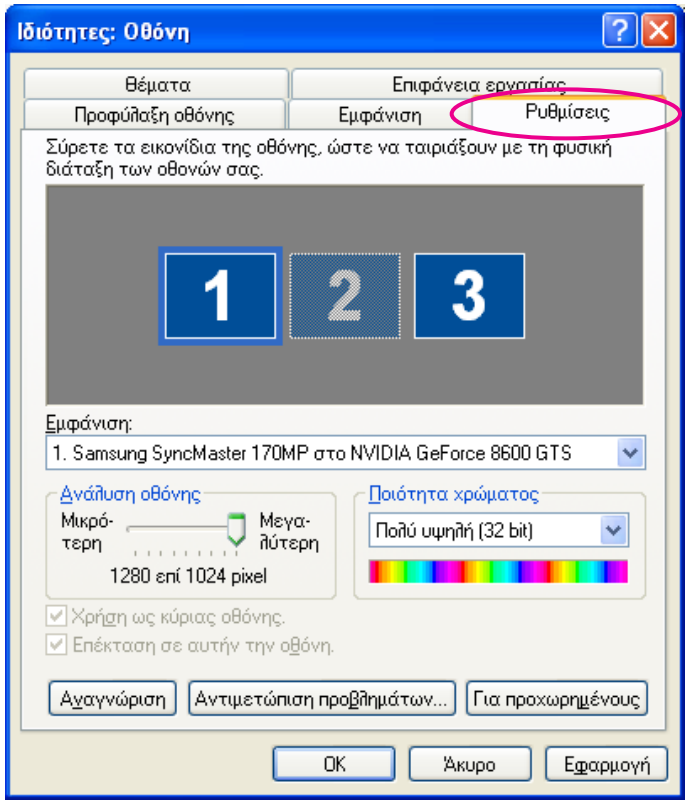

5 **Σύρετε το εικονίδιο συσκευής οθόνης που εμφανίζεται και τοποθετήστε το στο σημείο που θέλετε.**

Εδώ, η πραγματική οθόνη (1) είναι τοποθετημένη αριστερά ενώ η εικονική οθόνη (3) είναι τοποθετημένη δεξιά.
Όταν ο υπολογιστής διαθέτει πολλά τερματικά εξόδου εικόνας, οι αριθμοί που αντιστοιχίζονται στα εικονικά τερματικά θα είναι διαδοχικοί εκείνων των πραγματικών τερματικών.

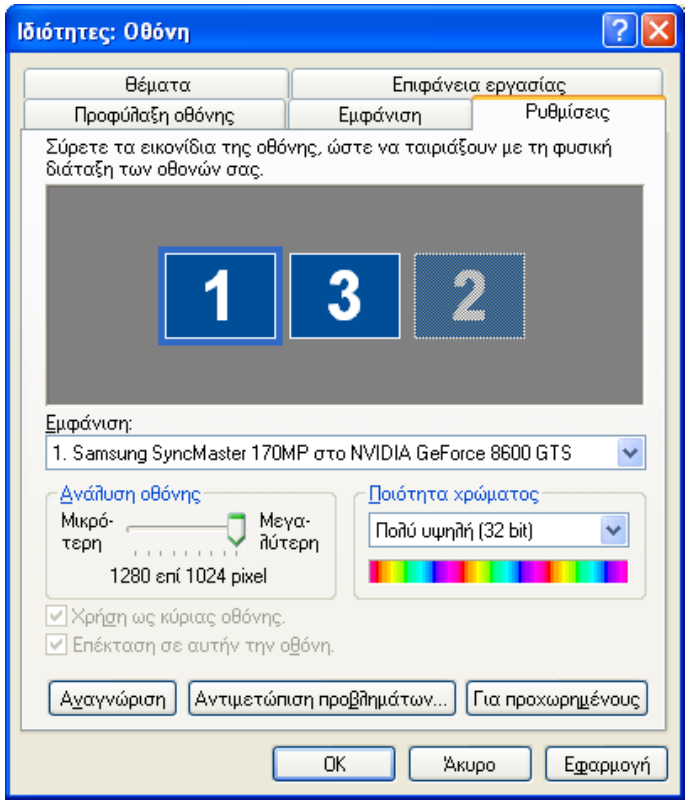

- Όταν μια εξωτερική συσκευή οθόνης συνδέεται ως δευτερεύουσα οθόνη, η εικόνα αυτής της οθόνης δεν μπορεί να προβληθεί.
- Ανάλογα με το υλικό, ο αριθμός της δευτερεύουσας οθόνης μπορεί να μην είναι "2". Όταν εμφανιστεί στην οθόνη το εικονίδιο συσκευής οθόνης, κάντε κλικ στο εικονίδιο και επιβεβαιώστε ότι ο τύπος οθόνης που εμφανίζεται στο στοιχείο "Οθόνη" δεν είναι "δευτερεύουσα".
- Για τις ρυθμίσεις Ανάλυση οθόνης, ανατρέξτε παρακάτω. ☛ σελ.79

Όταν διευθετηθεί η θέση του εικονιδίου της συσκευής οθόνης, η εικονική οθόνη συνδέεται όπως στην παρακάτω εικόνα.

6 **Κάντε κλικ στο κουμπί "OK". Κλείνει η οθόνη Ιδιότητες εμφάνισης.**

Σε αυτό το σημείο, έχει οριστικοποιηθεί πλέον η διάταξη εικονικής οθόνης.
Στη συνέχεια αντιστοιχίστε τις εικόνες προβολής. ☛ σελ.37

Για Macintosh

1 **Εκκινήστε το EasyMP Network Projection. Κάντε διπλό κλικ στο φάκελο Applications στον τόμο του σκληρού δίσκου στον οποίο είναι εγκατεστημένο το EasyMP Network Projection και στη συνέχεια κάντε διπλό κλικ στο εικονίδιο του EasyMP Network Projection.**

Επιλέξτε **Λειτουργία σύνθετης σύνδεσης** και πραγματοποιήστε έναρξη.

2 **Επιλέξτε το πλαίσιο ελέγχου "Χρήση πολλαπλής προβολής".**

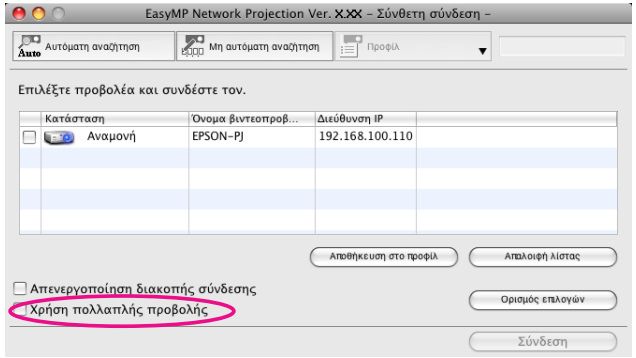

Τα στοιχεία Διάταξη εμφάνισης και Επιλ.οθόνης προστίθενται στο κάτω μέρος της οθόνης.

3 **Κάντε κλικ στις "Επιλ.οθόνης".**

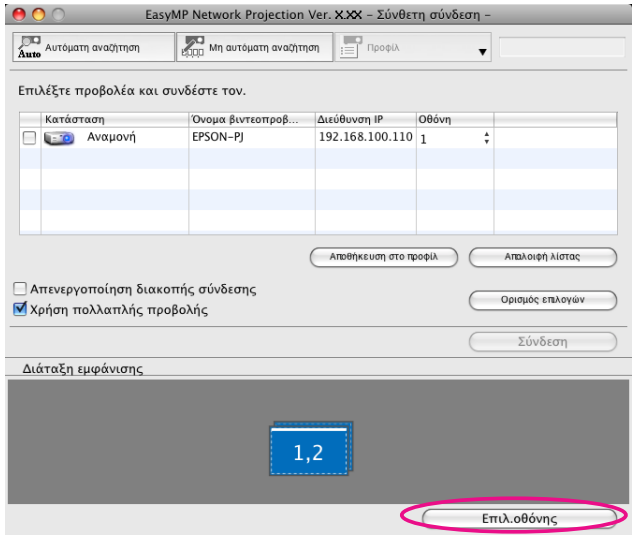

Εμφανίζεται η οθόνη ρύθμισης οθόνης.

4 **Πατήστε "Arrangement".**

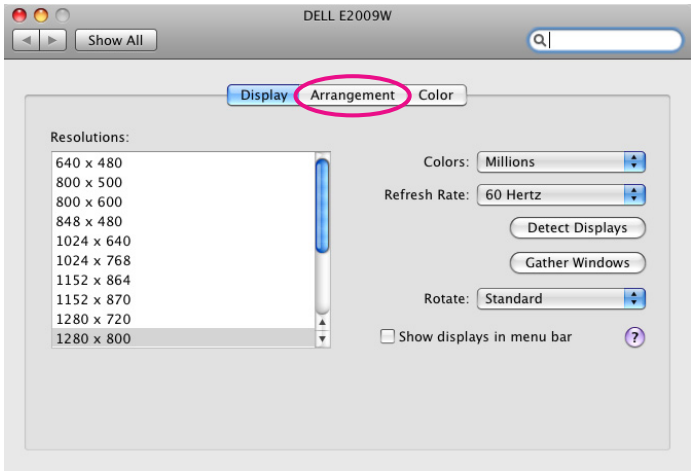

5 **Καταργήστε την επιλογή από το στοιχείο "Mirror Displays".**

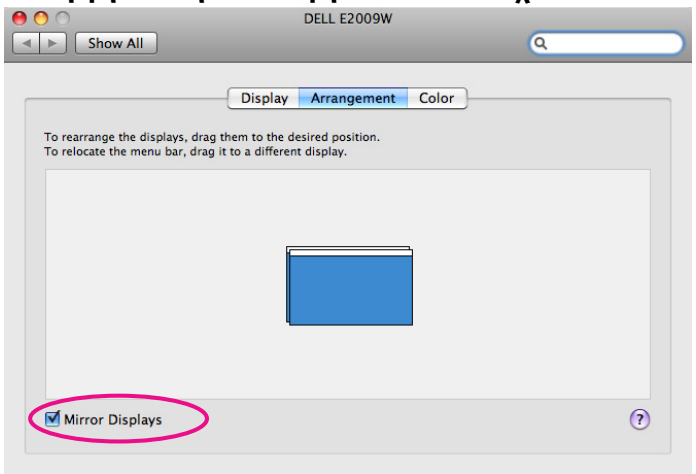

6 **Σύρετε το εικονίδιο συσκευής οθόνης που εμφανίζεται και τοποθετήστε το στο σημείο που θέλετε.**

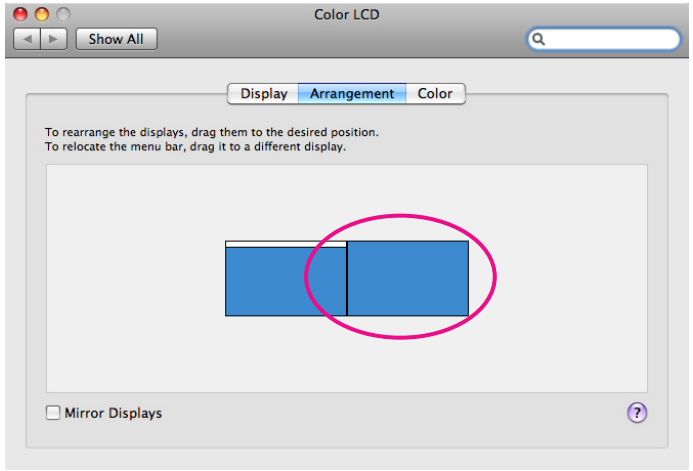

7 **Κλείστε την οθόνη ρύθμισης οθόνης.**

Σε αυτό το σημείο, έχει οριστικοποιηθεί πλέον η διάταξη οθόνης.

Αντιστοίχιση της εικόνας προβολής

Η ενότητα αυτή εξηγεί την εικονική οθόνη για το παράδειγμα διάταξης 1. ☛ σελ.31

Διαδικασία

1 **Ανοίξτε το αρχείο που θα προβληθεί.**

Πραγματοποιήστε έναρξη των αρχείων PowerPoint και Excel.

2 **Σύρετε το παράθυρο στην εικονική οθόνη που θέλετε και αντιστοιχίστε την στη συσκευή που θα προβληθεί η εικόνα.**

Σύρετε το παράθυρο του Excel στα δεξιά ώστε να μην φαίνεται πια. Το αποτέλεσμα είναι να εμφανιστεί πλέον το παράθυρο του PowerPoint στην πραγματική οθόνη, ενώ το παράθυρο του Excel να εμφανιστεί στην εικονική οθόνη δεξιά.

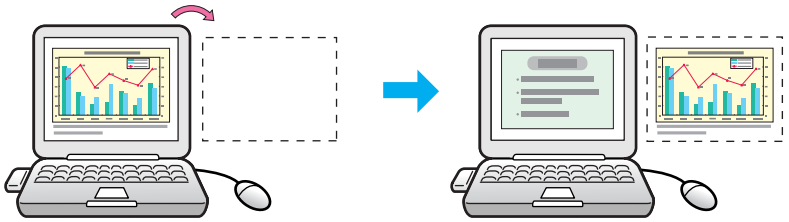

Προβολή των αντιστοιχισμένων εικόνων

Η ενότητα αυτή εξηγεί την εικονική οθόνη για το παράδειγμα διάταξης 1. ☛ σελ.31

Διαδικασία

1 **Επιλέξτε τον αριθμό της εικονικής οθόνης που θα καθορίσετε για το στοιχείο "Οθόνη" και ορίστε ποια εικόνα θα προβληθεί από ποιον βιντεοπροβολέα.**

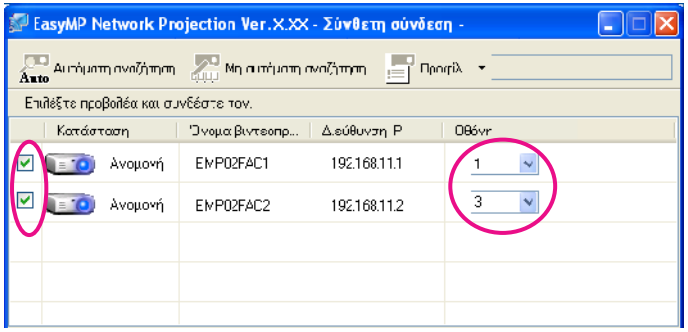

2 **Πατήστε "Σύνδεση".**

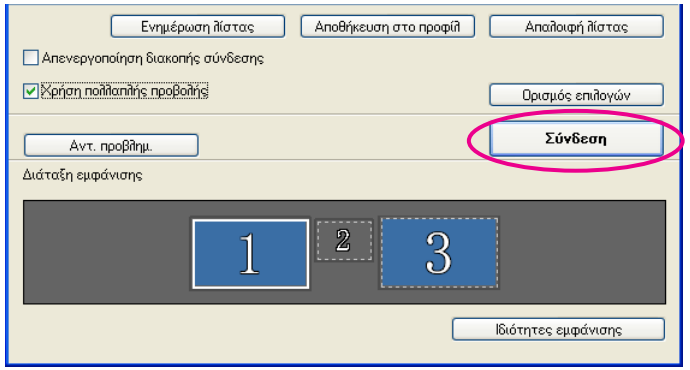

Προβάλλεται η εικόνα που έχει αντιστοιχιστεί σε κάθε βιντεοπροβολέα.

Σε περιβάλλον Windows, δεν μπορείτε να προβάλετε την εικόνα που αποστέλλεται σε εικονική οθόνη στον υπολογιστή. Για να ρυθμίσετε την εικόνα στην εικονική οθόνη, πρέπει να το κάνετε ενώ βλέπετε την προβαλλόμενη εικόνα.

Για να εκτελέσετε λειτουργίες με το ποντίκι στην εικονική οθόνη, μετακινήστε το δείκτη του ποντικιού στην κατεύθυνση της εικονικής οθόνης, έτσι ώστε ο δείκτης να εμφανιστεί στην εικονική οθόνη.

3 Για να τερματίσετε τη λειτουργία πολλαπλής προβολής, πατήστε "Αποσύνδεση" στη γραμμή εργαλείων.

- Σε περιβάλλον Windows, αν έχει ενεργοποιηθεί το πρόγραμμα οδήγησης εικονικής οθόνης έτσι ώστε ο δείκτης του ποντικιού να μπορεί να μετακινείται εκτός των ορίων της οθόνης, ενδέχεται σε κάποιες περιπτώσεις να μη βλέπετε τη θέση του δείκτη. Όταν δεν χρησιμοποιείτε εικονική οθόνη, καταργήστε το αντίστοιχο σημάδι επιλογής κάτω από το στοιχείο Προσθαφαίρεση EPSON Virtual Display, ώστε ο δείκτης του ποντικιού να μην μπορεί να μετακινηθεί εκτός των ορίων της οθόνης. Για να χρησιμοποιήσετε ξανά αργότερα τη λειτουργία πολλαπλής προβολής, τοποθετήστε ένα σημάδι επιλογής στην απαιτούμενη οθόνη κάτω από το στοιχείο Προσθαφαίρεση EPSON Virtual Display.
  Για την κατάργηση σημαδιού επιλογής, ανατρέξτε παρακάτω.
  ☛ σελ.32
- Μπορείτε να ρυθμίσετε την απόχρωση κάθε βιντεοπροβολέα.
  ☛ *Εγχειρίδιο χρήσης* "Διόρθωση χρώματος για πολλούς βιντεοπροβολείς (Ρύθμιση χρωμάτων πολλαπλής προβολής)"

Σύνδεση με βιντεοπροβολέα σε διαφορετικό υποδίκτυο

Στο κεφάλαιο αυτό εξηγείται ο τρόπος σύνδεσης ενός υπολογιστή σε βιντεοπροβολέα σε διαφορετικό υποδίκτυο μέσω ενσύρματου LAN ή σημείου πρόσβασης ασύρματου LAN σε υπάρχον σύστημα δικτύου.

Από προεπιλογή, η εφαρμογή εκτελεί αναζήτηση μόνο για βιντεοπροβολείς στο ίδιο υποδίκτυο με τον υπολογιστή. Συνεπώς, ακόμα και αν εκτελείτε αναζήτηση για βιντεοπροβολείς στο δίκτυο, οι βιντεοπροβολείς που βρίσκονται σε διαφορετικό υποδίκτυο δεν θα εντοπιστούν.
Μπορείτε, ωστόσο, να εντοπίσετε ένα βιντεοπροβολέα σε διαφορετικό υποδίκτυο και να συνδεθείτε μαζί του ακολουθώντας την παρακάτω διαδικασία:

- Καθορίστε μια διεύθυνση IP ή πληκτρολογήστε ένα όνομα στο πλαίσιο Όνομα βιντ/λέα και εκτελέστε αναζήτηση.
  Η εισαγωγή της Διεύθυνσης IP μπορεί να γίνει απευθείας. Επίσης, αν το Όνομα βιντ/λέα που θα συνδεθεί έχει καταχωρηθεί στο στοιχείο Διακομιστής DNS, μπορείτε να εκτελέσετε αναζήτηση πληκτρολογώντας απλά αυτό το Όνομα βιντ/λέα.☛ σελ.41
- Εκτελέστε αναζήτηση σύμφωνα με ένα Προφίλ.
  Αφού εκτελέσετε αναζήτηση για βιντεοπροβολέα σε διαφορετικό υποδίκτυο καθορίζοντας μια διεύθυνση IP ή εισάγοντας ένα όνομα στο πλαίσιο Όνομα βιντ/λέα, μπορείτε να αποθηκεύσετε την αναζήτηση ως Προφίλ με ένα όνομα που θα θυμάστε εύκολα και, στη συνέχεια, να χρησιμοποιείτε αυτό το Προφίλ κάθε φορά που θέλετε να αναζητήσετε ένα βιντεοπροβολέα σε διαφορετικό υποδίκτυο στο μέλλον.☛ σελ.42

Αν η αναζήτηση δεν εντοπίσει βιντεοπροβολέα, οι πιθανότερες αιτίες είναι οι παρακάτω. Επιλέξτε διαδικασία κατά περίπτωση, ανάλογα με την αιτία της αποτυχίας.

- Για Windows και για Macintosh
  Εάν δεν υπάρχει σήμα ασύρματου δικτύου LAN ή το σήμα είναι ασθενές, ελέγξτε για τυχόν παρεμβολές στο σήμα.
- Όταν έχει εγκατασταθεί στο βιντεοπροβολέα η παρεχόμενη ή προαιρετική μονάδα ασύρματου LAN και ο υπολογιστής Macintosh είναι συνδεδεμένος σε ασύρματο δίκτυο LAN
  Ελέγξτε αν για την επιλογή AirPort έχει οριστεί η τιμή On. Ή ελέγξτε αν έχει επιλεγεί κατάλληλο σημείο πρόσβασης.

Στις παρακάτω επεξηγήσεις, εκτός εάν υπάρχει άλλη επισήμανση, χρησιμοποιούνται εικόνες από παράθυρα των Windows.
Μπορείτε να δείτε παρόμοιες οθόνες, ακόμα και αν χρησιμοποιείτε υπολογιστή Macintosh.

Διαδικασία

1. **Επιλέξτε "Μη αυτόματη αναζήτηση" στην οθόνη επιλογής βιντεοπροβολέα του EasyMP Network Projection. Κάντε κλικ στην επιλογή "Μη αυτόματη αναζήτηση".**

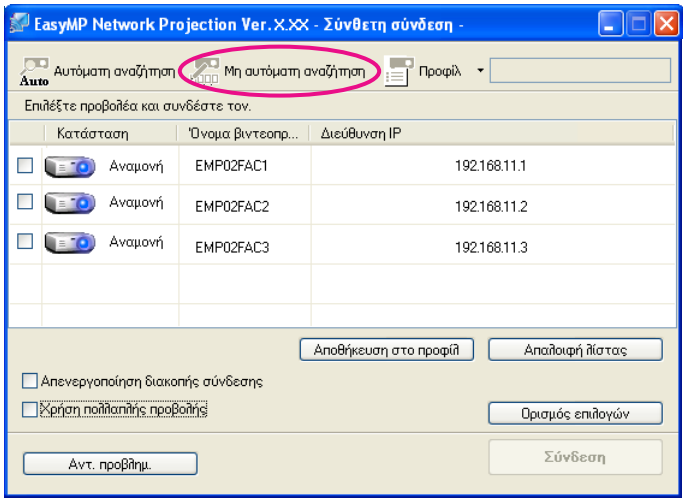

2. **Πληκτρολογήστε τη Διεύθυνση IP ή το Όνομα βιντ/λέα με τον οποίο θέλετε να συνδεθείτε και κάντε κλικ στο "OK".**

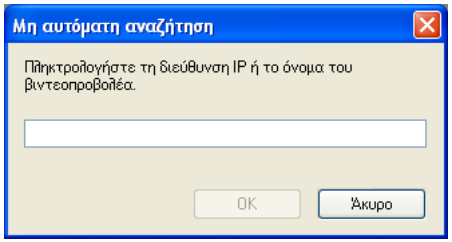

Τα αποτελέσματα αναζήτησης εμφανίζονται στην οθόνη επιλογής βιντεοπροβολέα του EasyMP Network Projection.
Εφόσον έχει εντοπιστεί ο βιντεοπροβολέας-στόχος, επιλέξτε το βιντεοπροβολέα και επιλέξτε **Σύνδεση** για να συνδεθείτε.
Αν θα χρησιμοποιείτε συνέχεια το βιντεοπροβολέα, αποθηκεύστε την αναζήτηση ως Προφίλ, ώστε να μην χρειάζεται να καθορίζετε τις σχετικές λεπτομέρειες κάθε φορά που θα εκτελείτε αναζήτηση.
☛ σελ.42

Όταν χρησιμοποιείτε **Μη αυτόματη αναζήτηση** στη Λειτουργία γρήγορης σύνδεσης, μπορείτε να καθορίσετε το SSID. Όταν υπάρχουν πολλοί βιντεοπροβολείς, μπορείτε να περιορίσετε το πεδίο αναζήτησης χρησιμοποιώντας το SSID.

Μπορείτε να αποθηκεύσετε μια αναζήτηση ως Προφίλ για ένα βιντεοπροβολέα που χρησιμοποιείτε συχνά. Το Προφίλ είναι ένα αρχείο που περιέχει όλες τις πληροφορίες σχετικά με ένα συγκεκριμένο βιντεοπροβολέα, όπως το Όνομα βιντ/λέα, τη διεύθυνση IP και το SSID. Καθορίζοντας το προφίλ κάθε φορά που εκτελείτε μια αναζήτηση, δεν χρειάζεται να εισάγετε Διεύθυνση IP ή Όνομα βιντ/λέα. Για παράδειγμα, δημιουργώντας μια ομάδα με Προφίλ για κάθε τοποθεσία όπου είναι εγκατεστημένος ένας βιντεοπροβολέας και ταξινομώντας τα σε φακέλους, θα μπορείτε να βρίσκετε εύκολα το βιντεοπροβολέα-στόχο.

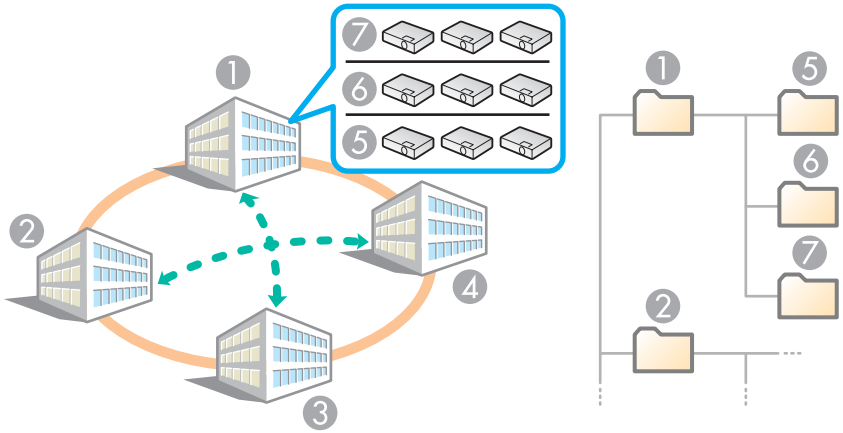

1	Κτίριο Α	5	Όροφος 1
2	Κτίριο Β	6	Όροφος 2
3	Κτίριο Γ	7	Όροφος 3
4	Κτίριο Δ		

Η ενότητα εξηγεί τον τρόπο δημιουργίας και επεξεργασίας ενός προφίλ.

Δημιουργία προφίλ

Το Προφίλ δημιουργείται με την αποθήκευση αποτελεσμάτων αναζήτησης.

Για λεπτομέρειες σχετικά με την επεξεργασία ήδη αποθηκευμένου προφίλ, ανατρέξτε στην παρακάτω ενότητα. ☛ σελ.44

Διαδικασία

1 **Όταν ο βιντεοπροβολέας εμφανίζεται στην οθόνη επιλογής βιντεοπροβολέα του EasyMP Network Projection, επιλέξτε "Αποθήκευση στο προφίλ".**

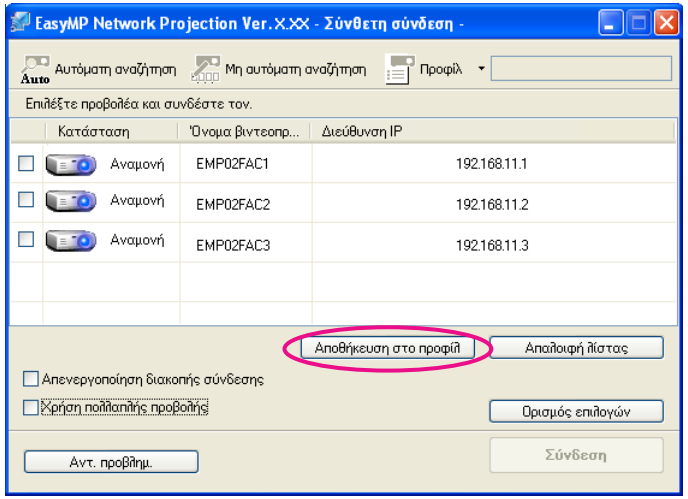

Εμφανίζεται η οθόνη Αποθήκευση στο προφίλ.

2 **Πληκτρολογήστε ένα Όνομα προφίλ και πατήστε "Προσθήκη".**

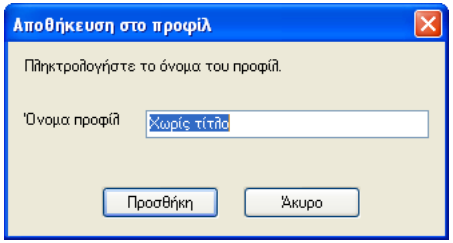

Οι πληροφορίες βιντεοπροβολέα καταχωρούνται στο προφίλ.

Αν έχετε ήδη αποθηκεύσει ένα προφίλ, θα σας ζητηθεί να επιβεβαιώσετε την αντικατάστασή του. Για να αποθηκεύσετε ένα προφίλ με διαφορετικό όνομα, επιλέξτε **Αποθήκευση ως**. Αν έχετε δημιουργήσει φάκελο για ένα προφίλ, εμφανίζονται οι παρακάτω οθόνες. Αφού πληκτρολογήσετε το Όνομα προφίλ και επιλέξετε τον προορισμό για **Αποθήκευση σε**, πατήστε **Προσθήκη**.

Για Windows

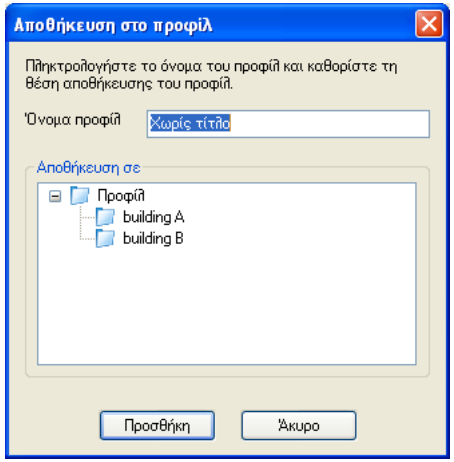

Για Macintosh

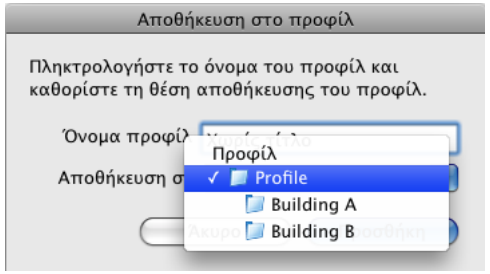

Για λεπτομέρειες σχετικά με τη δημιουργία ενός φακέλου για ένα προφίλ, ανατρέξτε στην παρακάτω ενότητα. ☛ σελ.44

Αναζήτηση με καθορισμένο προφίλ

Μπορείτε να εκτελέσετε αναζήτηση καθορίζοντας το προφίλ που δημιουργήσατε.

Διαδικασία

1. **Επιλέξτε "Προφίλ" στην οθόνη επιλογής βιντεοπροβολέα του EasyMP Network Projection.**

   Αν δεν έχει καταχωρηθεί προφίλ, δεν μπορείτε να επιλέξετε το στοιχείο **Προφίλ**.

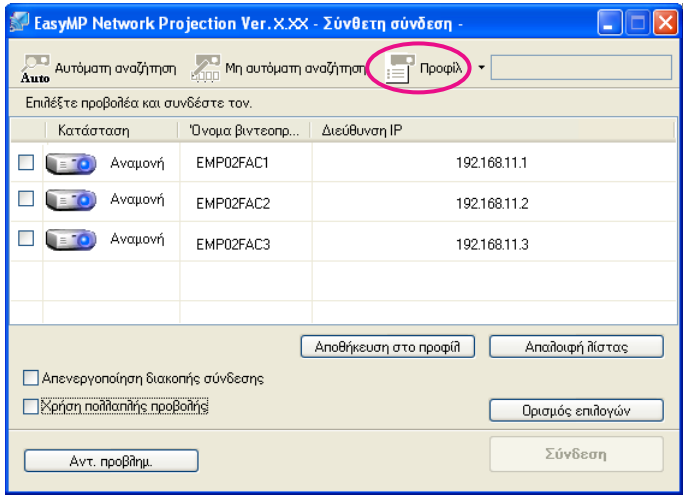

2. **Από το μενού που εμφανίζεται, επιλέξτε το βιντεοπροβολέα με τον οποίο θέλετε να συνδεθείτε.**

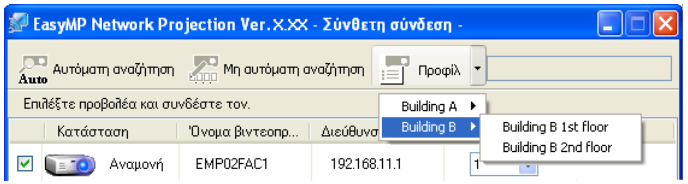

Τα αποτελέσματα αναζήτησης εμφανίζονται στην οθόνη επιλογής βιντεοπροβολέα του EasyMP Network Projection.
Εφόσον έχει εντοπιστεί ο βιντεοπροβολέας-στόχος, επιλέξτε τον και πατήστε **Σύνδεση** για να συνδεθείτε.

Διαχείριση Προφίλ

Μπορείτε να αλλάξετε το όνομα και την ιεραρχία της δομής του προφίλ.

Διαδικασία

1. **Πατήστε "Ορισμός επιλογών" στην κύρια οθόνη του EasyMP Network Projection.**
   Εμφανίζεται η οθόνη Ορισμός επιλογών.

2. **Πατήστε "Επεξεργασία προφίλ".**

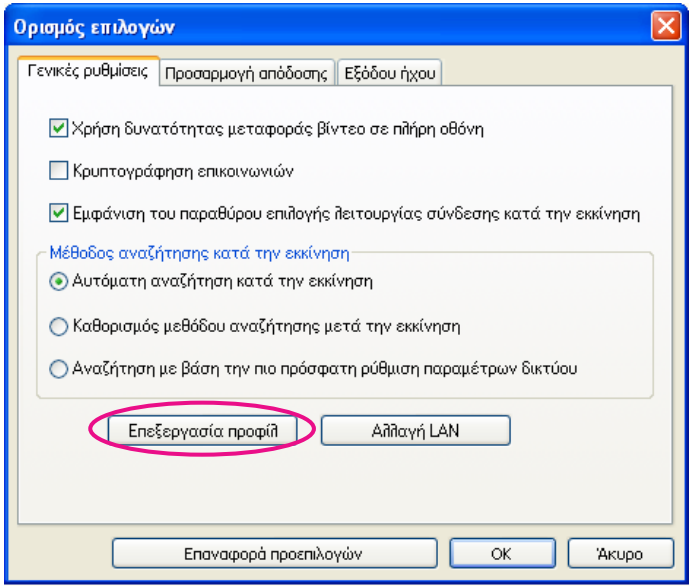

Εμφανίζεται η οθόνη Επεξεργασία προφίλ.

3. **Επεξεργαστείτε τα περιεχόμενα που έχουν καταχωρηθεί στο Προφίλ.**

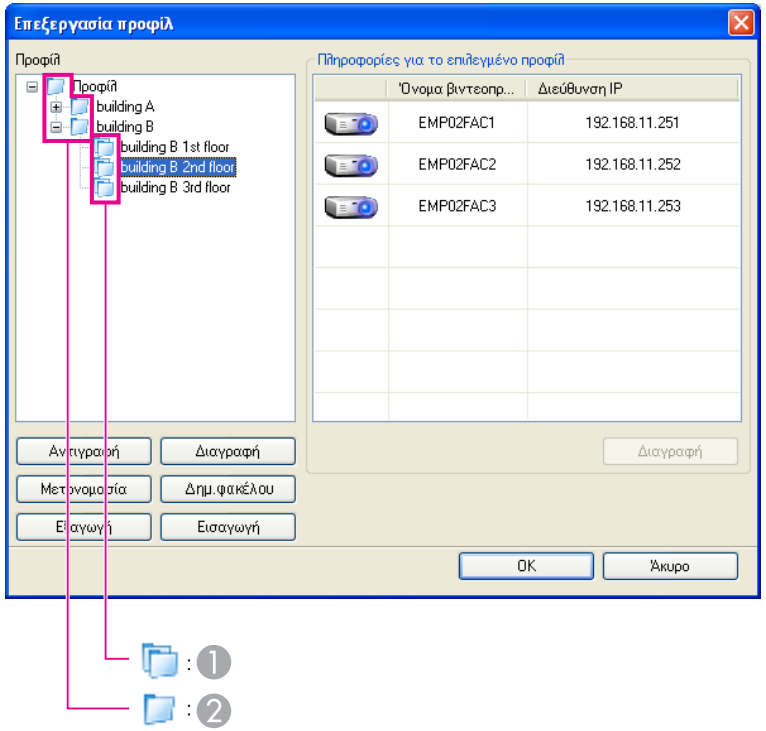

1 :Δηλώνει ένα φάκελο.

2 :Δηλώνει ένα προφίλ.

Προφίλ	
Στοιχείο	**Λειτουργία**
Προφίλ	Μπορείτε να εμφανίσετε το καταχωρημένο προφίλ. Μπορείτε να το διαχειριστείτε, δημιουργώντας ένα φάκελο. Επίσης, μπορείτε να αλλάξετε τη σειρά του Προφίλ ή του φακέλου με τη λειτουργία μεταφοράς και απόθεσης.

Προφίλ	
Στοιχείο	**Λειτουργία**
Αντιγραφή	Μπορείτε να αντιγράψετε το προφίλ. Το αντιγραμμένο προφίλ αποθηκεύεται στον ίδιο φάκελο με το αρχικό με το ίδιο όνομα.
Διαγραφή	Μπορείτε να διαγράψετε το προφίλ και το φάκελο.
Μετονομασία	Μπορείτε να εμφανίσετε το παράθυρο διαλόγου Μετονομασία και να μετονομάσετε το φάκελο ή το Προφίλ. Στο πλαίσιο διαλόγου Μετονομασία μπορείτε να πληκτρολογήσετε έως και 32 χαρακτήρες.
Δημ.φακέλου	Μπορείτε να δημιουργήσετε νέο φάκελο.
Εξαγωγή	Μπορείτε να κάνετε Εξαγωγή ενός προφίλ, καθώς και Εισαγωγή, και να χρησιμοποιήσετε ένα Προφίλ.
Εισαγωγή	Χρησιμοποιείται όταν θέλετε να διαβάσετε και να χρησιμοποιήσετε ένα προφίλ που έχετε εξαγάγει.

Πληροφορίες για το επιλεγμένο προφίλ	
Στοιχείο	**Λειτουργία**
Όνομα βιντεο-προβολέα, Διεύθυνση IP	Μπορείτε να εμφανίσετε τις πληροφορίες βιντεοπροβολέα που έχουν καταχωρηθεί στο προφίλ.
Διαγραφή	Μπορείτε να διαγράψετε τις πληροφορίες του επιλεγμένου βιντεοπροβολέα. Όταν διαγραφούν όλες οι πληροφορίες βιντεοπροβολέα, διαγράφεται και το προφίλ.

4 **Πατήστε "OK".**

Αποθηκεύονται οι αλλαγές και κλείνει η οθόνη Επεξεργασία προφίλ.

Ρυθμίζοντας τη λειτουργία του EasyMP Network Projection

Μπορείτε να ορίσετε επιλογές ρυθμίσεων, όπως τον τρόπο επεξεργασίας κατά την εκκίνηση του EasyMP Network Projection.

Μπορείτε να ορίσετε επιλογές ρυθμίσεων, όπως τον τρόπο επεξεργασίας κατά την εκκίνηση του EasyMP Network Projection.
Επιλέξτε Ορισμός επιλογών από την κύρια οθόνη του EasyMP Network Projection.

Διαδικασία

1 **Πατήστε "Ορισμός επιλογών" στην κύρια οθόνη του EasyMP Network Projection.**

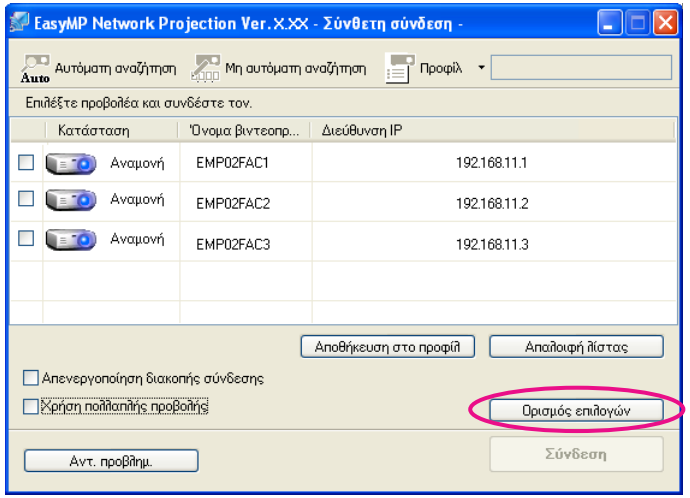

Εμφανίζεται η οθόνη Ορισμός επιλογών.

2 **Ορίστε κάθε στοιχείο.**

Επιβεβαιώστε τις λεπτομέρειες των στοιχείων που ορίσατε στο επόμενο βήμα. Αφού ολοκληρώσετε όλες τις απαραίτητες ρυθμίσεις, κάντε κλικ στο **OK** για να κλείσει η οθόνη Ορισμός επιλογών.

Ρύθμιση κάθε στοιχείου

Ρυθμίστε κάθε στοιχείο από την καρτέλα Γενικές ρυθμίσεις, την καρτέλα Προσαρμογή απόδοσης και την καρτέλα Έξοδος ήχου.

Καρτέλα Γενικές ρυθμίσεις

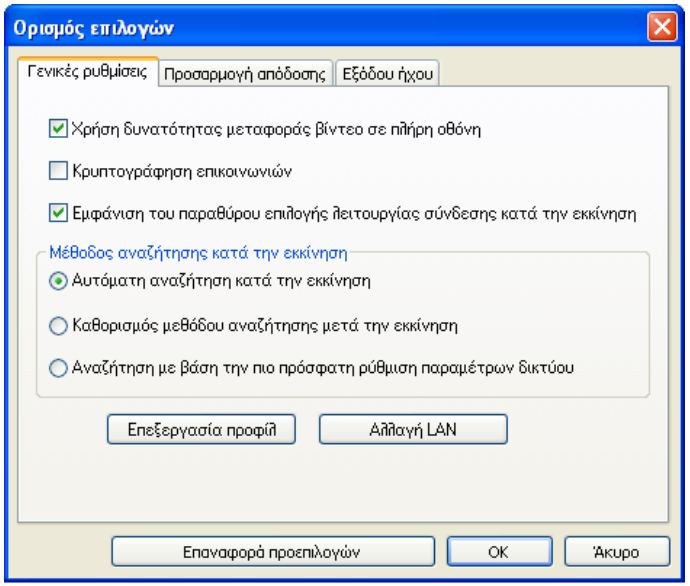

Χρήση δυνατότητας μεταφοράς βίντεο σε πλήρη οθόνη	Μόνο για Windows (εξαιρούνται τα Windows Vista) Επιλέξτε αυτό το πλαίσιο ελέγχου όταν θέλετε να εμφανίσετε το Windows Media Player σε πλήρη οθόνη. Ωστόσο, πρέπει να καταργήσετε την επιλογή του συγκεκριμένου πλαισίου ελέγχου, σε περίπτωση που η αναπαραγωγή της ταινίας δεν είναι ομαλή.

Κρυπτογράφηση επικοινωνιών	Επιλέξτε αν θέλετε να γίνεται κρυπτογράφηση και μετάδοση δεδομένων. Ακόμα και στην περίπτωση υποκλοπής των δεδομένων σας, δεν θα είναι δυνατή η αποκρυπτογράφησή τους. Βεβαιωθείτε ότι έχετε επιλέξει αυτό το πλαίσιο ελέγχου, κάθε φορά που χρησιμοποιείτε τη Λειτουργία γρήγορης σύνδεσης.
Εμφάνιση του παραθύρου επιλογής λειτουργίας σύνδεσης κατά την εκκίνηση	Ορίστε εάν θα εμφανίζεται η οθόνη Λειτουργία γρήγορης σύνδεσης/Λειτουργία σύνθετης σύνδεσης με την εκκίνηση του EasyMP Network Projection. Καταργήστε την επιλογή του συγκεκριμένου πλαισίου ελέγχου αν προτιμάτε την κανονική μέθοδο εκκίνησης.
Μέθοδος αναζήτησης κατά την εκκίνηση	Επιλέξτε μία από τις παρακάτω επιλογές μεθόδου αναζήτησης που θα εκτελείται κατά την εκκίνηση του EasyMP Network Projection. **Αυτόματη αναζήτηση κατά την εκκίνηση** **Καθορισμός μεθόδου αναζήτησης μετά την εκκίνηση** **Αναζήτηση με βάση την πιο πρόσφατη ρύθμιση παραμέτρων δικτύου**
Επεξεργασία προφίλ	Εμφανίζεται το πλαίσιο ελέγχου Επεξεργασία προφίλ. ☛ σελ.44
Αλλαγή LAN	Μόνο για Windows Εμφανίζεται το παράθυρο διαλόγου "Αλλαγή προσαρμογέα δικτύου". Χρησιμοποιείται όταν χρειάζεται να αλλάξει ο προσαρμογέας δικτύου για μια αναζήτηση σε περίπτωση που ένας υπολογιστής διαθέτει πολλούς προσαρμογείς. Από προεπιλογή, στην εκτέλεση μιας αναζήτησης χρησιμοποιούνται όλοι οι προσαρμογείς δικτύου. Όταν χρησιμοποιείται πάντα ενσύρματο δίκτυο LAN για τη σύνδεση, να επιλέγετε προσαρμογέα ενσύρματου LAN.

Επαναφορά προεπιλογών	Μπορείτε να επαναφέρετε όλες τις επιλογές της καρτέλας Γενικές ρυθμίσεις στις προεπιλεγμένες τους τιμές, εκτός από τις επιλογές Επεξεργασία προφίλ και Αλλαγή LAN.

Καρτέλα Προσαρμογή απόδοσης

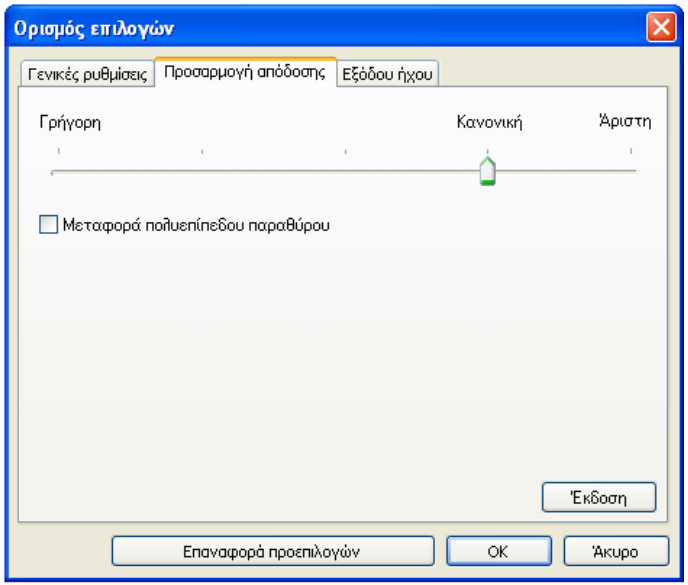

Ρυθμιστικό προσαρμογής απόδοσης	Για την απόδοση έχετε τις επιλογές **Γρήγορη**, **Κανονική** και **Άριστη**. Ορίστε **Γρήγορη** απόδοση όταν γίνεται διακοπή της προβολής ταινιών.

Μεταφορά πολυεπίπεδου παραθύρου	Μόνο για Windows (εξαιρούνται τα Windows Vista) Ορίστε εάν θέλετε να γίνεται μεταφορά πολυεπίπεδου παραθύρου. Το πολυεπίπεδο παράθυρο χρησιμοποιείται όταν περιεχόμενο, όπως είναι τα μηνύματα, που εμφανίζεται στον υπολογιστή, δεν προβάλλεται από τον βιντεοπροβολέα. Επιλέξτε αυτό το πλαίσιο ελέγχου για να προβάλλετε περιεχόμενα, όπως μηνύματα, που χρησιμοποιούν τη λειτουργία πολυεπίπεδου παραθύρου. Καταργήστε την επιλογή του συγκεκριμένου πλαισίου ελέγχου, εάν δεν θέλετε να τρεμοσβήνει ο δείκτης του ποντικιού στην οθόνη.
Επαναφορά προεπιλογών	Μπορείτε να επαναφέρετε όλες τις επιλογές της καρτέλας Προσαρμογή απόδοσης στις προεπιλεγμένες τους τιμές.

Όταν κάνετε κλικ στο στη γραμμή εργαλείων, εμφανίζεται μόνο η καρτέλα Προσαρμογή απόδοσης.

Καρτέλα Εξόδου ήχου

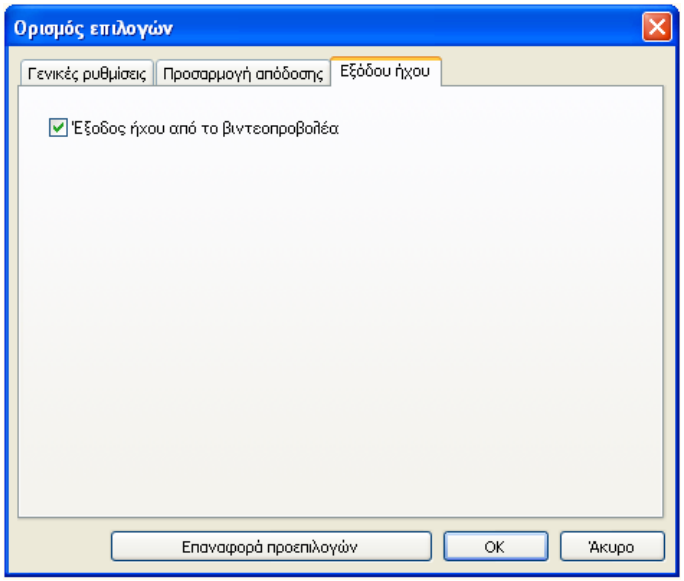

Έξοδος ήχου από το βιντεοπροβολέα	Επιλέξτε εάν επιθυμείτε ή όχι τη μεταφορά του ήχου από τον υπολογιστή και την αναπαραγωγή του ήχου από το βιντεοπροβολέα. Καταργήστε την έξοδο ήχου από τον υπολογιστή. Ωστόσο, εάν έχετε επιλέξει τη Λειτουργία αποστολής ταινίας κατά την προβολή ταινιών, ο ήχος εξάγεται από το βιντεοπροβολέα ανεξάρτητα από τη ρύθμιση που έχετε πραγματοποιήσει για το συγκεκριμένο στοιχείο.
Επαναφορά προεπιλογών	Κάντε κλικ σε αυτή την επιλογή για να ορίσετε την έξοδο ήχου από το βιντεοπροβολέα.

Χρήση υπολογιστή για τη ρύθμιση, την παρακολούθηση και τον έλεγχο βιντεοπροβολέων

Το κεφάλαιο επεξηγεί τον τρόπο χρήσης ενός υπολογιστή που είναι συνδεδεμένος στο δίκτυο για την αλλαγή ρυθμίσεων και τον έλεγχο του βιντεοπροβολέα.

Μπορείτε να ρυθμίσετε και να ελέγξετε το βιντεοπροβολέα από έναν υπολογιστή χρησιμοποιώντας το πρόγραμμα περιήγησης στο Web του υπολογιστή που είναι συνδεδεμένος με το βιντεοπροβολέα μέσω δικτύου. Οι λειτουργίες ρύθμισης και ελέγχου εκτελούνται απομακρυσμένα εφόσον χρησιμοποιείται αυτή η λειτουργία. Επίσης, επειδή μπορείτε να χρησιμοποιήσετε το πληκτρολόγιο του υπολογιστή, η πληκτρολόγηση των απαιτούμενων χαρακτήρων για τη ρύθμιση γίνεται ευκολότερα. Χρησιμοποιήστε τον Microsoft Internet Explorer 6.0 ή νεότερη έκδοση ως πρόγραμμα περιήγησης στο Web. Εάν χρησιμοποιείτε Macintosh, μπορείτε να επιλέξετε το πρόγραμμα Safari. Αν, ωστόσο, χρησιμοποιείτε το Safari με Mac OS X 10.2.8, ενδέχεται κάποια από τα κουμπιά επιλογής ελέγχου Web να μην εμφανίζονται σωστά.

Για να καθορίσετε ρυθμίσεις και στοιχεία ελέγχου με ένα πρόγραμμα περιήγησης στο Web πρέπει να επιλέξετε **Δίκτυο ενεργ.** από το μενού **Εκτεταμένη** που βρίσκεται στο μενού Διαμόρφωση του βιντεοπροβολέα, ακόμα και αν ο βιντεοπροβολέας είναι σε **Λειτ. αναμονής** (όταν είναι απενεργοποιημένη η συσκευή).

Εμφάνιση του ελέγχου μέσω Web

Εμφανίστε τον έλεγχο μέσω Web με την παρακάτω διαδικασία.

Αν το πρόγραμμα περιήγησης στο Web έχει ρυθμιστεί να συνδέεται μέσω διακομιστή μεσολάβησης, δεν είναι δυνατή η εμφάνιση του ελέγχου μέσω Web. Για να χρησιμοποιήσετε τον έλεγχο μέσω Web, πρέπει να ορίσετε τις ρυθμίσεις σύνδεσης δικτύου χωρίς διακομιστή μεσολάβησης.

Εισαγωγή της διεύθυνσης IP του βιντεοπροβολέα

Ο έλεγχος μέσω Web ανοίγει καθορίζοντας τη διεύθυνση IP του βιντεοπροβολέα όπως ορίζεται παρακάτω, όταν χρησιμοποιείτε τη Λειτουργία σύνθετης σύνδεσης.

Διαδικασία

1. **Εκκινήστε το πρόγραμμα περιήγησης στο Web στον υπολογιστή.**

2. **Πληκτρολογήστε τη διεύθυνση IP του βιντεοπροβολέα στο πλαίσιο εισαγωγής διεύθυνσης του προγράμματος περιήγησης στο Web και πατήστε το πλήκτρο [Enter] στο πληκτρολόγιο του υπολογιστή.**

   Εμφανίζεται ο έλεγχος μέσω Web.

   Εάν έχετε καθορίσει Κωδ.πρόσβ.ελέγ.Web στο μενού Δίκτυο από το μενού Διαμόρφωση του βιντεοπροβολέα, πληκτρολογήστε τον κωδικό πρόσβασης. Πληκτρολογήστε EPSONWEB ως όνομα χρήστη. Πληκτρολογήστε το σετ χαρακτήρων για τον Κωδ.πρόσβ.ελέγ.Web ως κωδικό πρόσβασης.

Ρύθμιση βιντεοπροβολέα

Μπορείτε να ρυθμίσετε στοιχεία που συνήθως ρυθμίζονται από το μενού Διαμόρφωση του βιντεοπροβολέα. Τα περιεχόμενα που ρυθμίζετε εμφανίζονται στο μενού Διαμόρφωση. Υπάρχουν επίσης στοιχεία που μπορούν να ρυθμιστούν μόνο στο πρόγραμμα περιήγησης στο Web.

Στοιχεία στο μενού Διαμόρφωση που δεν ρυθμίζονται από το πρόγραμμα περιήγησης στο Web

Από το μενού Διαμόρφωση μπορείτε να ρυθμίσετε όλα τα στοιχεία, εκτός από τα παρακάτω.

- Μενού Ρυθμίσεις - Σχήμα δείκτη
- Μενού Ρυθμίσεις - Δοκιμαστικό μοτίβο
- Μενού Ρυθμίσεις - Κουμπί χρήστη
- Μενού Εκτεταμένη - καταχώρηση για Λογότυπο χρήστη
- Μενού Εκτεταμένη - Γλώσσα
- Μενού Εκτεταμένη - Λειτουργία - Λειτ. Μεγ. Ύψομ.
- Μενού Εκτεταμένη - Λειτουργία - Χρον. καλύμ. φακού
- Μενού Μηδενισμός - Μηδενισμός Όλων και Μηδεν.ωρών λειτ.λάμπας

Τα στοιχεία που είναι διαθέσιμα σε κάθε μενού περιλαμβάνονται και στο μενού Διαμόρφωση του βιντεοπροβολέα.

☛ *Εγχειρίδιο χρήσης* "Λίστα λειτουργιών"

Στοιχεία που μπορούν να ρυθμιστούν μόνο στο πρόγραμμα περιήγησης στο Web

Τα παρακάτω στοιχεία μπορούν να ρυθμιστούν μόνο στο πρόγραμμα περιήγησης στο Web.

- Όνομα κοινότητας SNMP
- Κωδικός πρόσβασης οθόνης

Ρυθμίζοντας τη λειτουργία Ειδ.μ.ηλ.ταχ. από το μενού Διαμόρφωση του βιντεοπροβολέα, θα αποστέλλονται μηνύματα ειδοποίησης στις καθορισμένες ηλεκτρονικές διευθύνσεις κάθε φορά που θα παρουσιάζεται πρόβλημα ή κάποια προειδοποίηση στο βιντεοπροβολέα. Έτσι ο χειριστής μπορεί να ενημερώνεται για τα προβλήματα των βιντεοπροβολέων ακόμα και όταν βρίσκεται σε απομακρυσμένη τοποθεσία.

☛ *Εγχειρίδιο χρήσης* "Μενού Αλληλογραφία"

- Μπορούν να καταγραφούν έως και τρεις προορισμοί (Διευθύνσεις) ειδοποίησης και τα μηνύματα ειδοποίησης μπορούν να αποστέλλονται και στους τρεις προορισμούς ταυτόχρονα.
- Αν κάποιος βιντεοπροβολέας παρουσιάσει σοβαρό πρόβλημα και σταματήσει ξαφνικά να λειτουργεί, ίσως δεν μπορέσει να αποστείλει μήνυμα ώστε να ειδοποιηθεί ο χειριστής για το πρόβλημα.
- Η παρακολούθηση είναι δυνατή αν επιλέξετε **Δίκτυο ενεργ.** από το μενού **Εκτεταμένη** που βρίσκεται στο μενού Διαμόρφωση του βιντεοπροβολέα, ακόμα και αν ο βιντεοπροβολέας είναι σε **Λειτ. αναμονής** (όταν είναι απενεργοποιημένη η συσκευή).

Ρυθμίζοντας το στοιχείο SNMP από το μενού Διαμόρφωση του βιντεοπροβολέα, θα αποστέλλονται μηνύματα ειδοποίησης στις καθορισμένες ηλεκτρονικές διευθύνσεις κάθε φορά που θα παρουσιάζεται πρόβλημα ή κάποια προειδοποίηση στο βιντεοπροβολέα. Αυτό είναι χρήσιμο όταν ελέγχετε βιντεοπροβολείς συλλογικά από ένα απομακρυσμένο σημείο.

☛ *Εγχειρίδιο χρήσης* "Μενού Άλλες πληροφορίες"

- Η διαχείριση SNMP πρέπει να γίνεται από διαχειριστή δικτύου ή από κάποιον που γνωρίζει το δίκτυο.
- Για να χρησιμοποιήσετε τη λειτουργία SNMP για την παρακολούθηση του βιντεοπροβολέα, πρέπει να εγκαταστήσετε το πρόγραμμα διαχείρισης SNMP στον υπολογιστή σας.
- Η λειτουργία διαχείρισης με SNMP δεν είναι διαθέσιμη μέσω ασύρματου LAN στη Λειτουργία γρήγορης σύνδεσης.
- Μπορούν να αποθηκευτούν έως και δύο διευθύνσεις IP.

Παρουσιάσεις με το PC Free

Αυτό το κεφάλαιο παρουσιάζει τον τρόπο προβολής αρχείων εικόνας και ταινίες που είναι αποθηκευμένες σε συσκευές USB καθώς και σενάρια που έχουν δημιουργηθεί με το EasyMP Slide Converter, χρησιμοποιώντας τη λειτουργία PC Free.

Μπορείτε να χρησιμοποιήσετε το PC Free για να προβάλετε απευθείας αρχεία που είναι αποθηκευμένα σε συσκευές αποθήκευσης USB και σε ψηφιακές κάμερες που είναι συνδεδεμένες με το βιντεοπροβολέα.

Μερικές φορές δεν είναι δυνατή η χρήση συσκευών αποθήκευσης USB με ενσωματωμένες λειτουργίες ασφαλείας.

Προδιαγραφές για αρχεία που μπορούν να προβληθούν με το PC Free

Τύπος	Τύπος αρχείου (Επέκταση)	Σημειώσεις
Αρχείο σεναρίου	.fse .sit*	Αρχεία σεναρίου που δημιουργούνται με το EasyMP Slide Converter.☛ σελ.68
Εικόνα	.jpg	Δεν είναι δυνατή η προβολή των παρακάτω. • Εικόνες με ανάλυση μεγαλύτερη από 8.192 x 8.192 • Εικόνες με μέγεθος αρχείου μεγαλύτερο από 12 MB • Αρχεία με επέκταση ".jpeg" • Μορφές λειτουργίας χρώματος CMYK • Προοδευτικές μορφές Συνήθως, η εικόνα μπορεί να μην προβάλλεται καθαρά αν η συμπίεση είναι πολύ υψηλή.
	.bmp	Δεν είναι δυνατή η προβολή εικόνων με ανάλυση μεγαλύτερη από 1.024 x 768.
	.gif	• Δεν είναι δυνατή η προβολή εικόνων με ανάλυση μεγαλύτερη από 1.024 x 768. • Δεν είναι δυνατή η προβολή αρχείων GIF με κινούμενες εικόνες.
	.png	Δεν είναι δυνατή η προβολή εικόνων με ανάλυση μεγαλύτερη από 1.024 x 768.
DPOF	.mrk	Με τη μορφή DPOF έκδοσης 1.10 μπορούν να προβληθούν μόνο αρχεία με ονομασία AUTPLAYx.mrk (όπου x είναι ένας αριθμός από 0 έως 9).

* Μπορείτε επίσης να προβάλλετε σενάρια (αρχεία SIT) που δημιουργούνται με το παρεχόμενο EMP SlideMaker/EMP SlideMaker2 για άλλους προβολείς.

Υποστηριζόμενα αρχεία ταινίας

Τύπος αρχείου (Επέκτα-ση)	Ταινία Codec	Codec ήχου	Ποιότητα εγγραφής
.mpg*	MPEG-2	MPEG-1 Layer1/2 Είναι δυνατή η αναπαραγωγή περιεχομένων MPEG χωρίς ήχο. Δεν είναι δυνατή η αναπαραγωγή ήχου γραμμικού PCM και AC-3.	Υψηλότερος ρυθμός καρέ: 30 καρέ ανά δευτερόλεπτο Μέγιστη ανάλυση: 720 x 480 (NTSC) 720 x 576 (PAL)
.mp4*	MPEG-4 ASP MPEG-4 AVC	MPEG-4 AAC-LC	
.wmv .asf	WMV8 WMV9	WMA	

* Δεν είναι δυνατή η προβολή αρχείων με επέκταση ".mpeg".

- Δεν είναι δυνατή η προβολή αρχείων με DRM (Διαχείριση ψηφιακών δικαιωμάτων).
- Αν χρησιμοποιείτε συσκευή αποθήκευσης USB με χαμηλή ταχύτητα πρόσβασης κατά την αναπαραγωγή ταινιών (όταν γίνεται μετάδοση με υψηλότερο ρυθμό bit), η αναπαραγωγή των αρχείων ταινίας μπορεί να μην γίνεται σωστά και ο ήχος ενδέχεται να μην αναπαραχθεί ή να καθυστερεί.
- Όταν χρησιμοποιείτε σκληρό δίσκο USB, συνιστάται να χρησιμοποιείτε τροφοδοσία ρεύματος με προσαρμογέα AC.
- Ο βιντεοπροβολέας δεν υποστηρίζει μέσα που μορφοποιούνται σε ορισμένα συστήματα αρχείων. Αν έχετε προβλήματα κατά την προβολή, να χρησιμοποιείτε μέσα που έχουν μορφοποιηθεί με Windows.
- Να μορφοποιείτε τα μέσα με σύστημα αρχείων FAT16/32.

PC Free Παραδείγματα

Προβολή εικόνων και ταινιών που είναι αποθηκευμένες σε συσκευή αποθήκευσης USB κ.ο.κ.

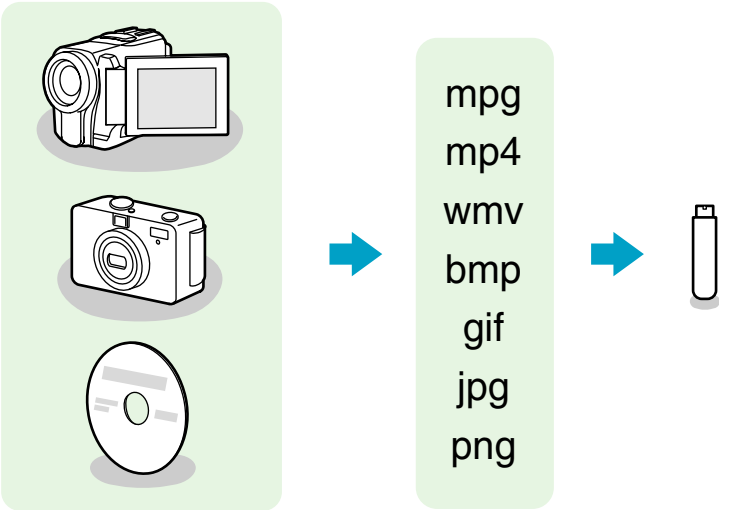

Η αναπαραγωγή αρχείων εικόνας και ταινίας γίνεται με τις δύο μεθόδους που αναφέρονται παρακάτω. Με το PC Free, η προβολή ταινιών πραγματοποιείται με πολύ ομαλότερο τρόπο σε σχέση με τις ταινίες που προβάλλονται από άλλες εφαρμογές υπολογιστή.

Παράδειγμα 1: Ετοιμάστε και προβάλετε πολλές εικόνες ταυτόχρονα (Παρουσ διαφ)☛ σελ.66

Παράδειγμα 2: Επιλέξτε ένα αρχείο εικόνας και ταινίας κάθε φορά και προβάλετε τα αρχεία ☛ σελ.65

Προβολή Παρουσίασης διαφανειών PowerPoint χωρίς σύνδεση σε υπολογιστή

Μπορείτε να χρησιμοποιήσετε το EasyMP Slide Converter για να μετατρέψετε ένα αρχείο PowerPoint σε μορφή σεναρίου. Αποθηκεύοντας το αρχείο σεναρίου σε συσκευή αποθήκευσης USB, μπορείτε να προβάλετε μια Παρουσίαση διαφανειών PowerPoint χωρίς να συνδεθείτε σε υπολογιστή.

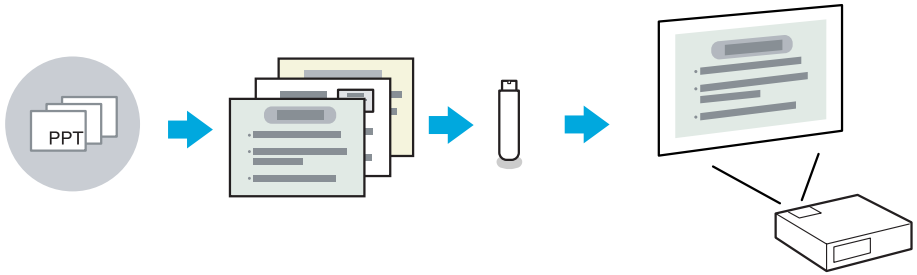

Παρακάτω, μπορείτε να δείτε τον τρόπο ρύθμισης της μεθόδου αναπαραγωγής των αρχείων προς προβολή κατά τη μετατροπή τους.

Παράδειγμα 1: Μετατροπή αρχείου PowerPoint σε σενάριο και προβολή
☛ "Μετατροπή αρχείων PowerPoint σε σενάρια" σελ.70
☛ "Προβολή σεναρίων" σελ.62

Παράδειγμα 2: Ρύθμιση σεναρίου σε αυτόματη αναπαραγωγή (αυτόματη εκτέλεση)
☛ "Μετατροπή αρχείων PowerPoint σε σενάρια" σελ.70

Με το PC Free, μπορείτε να πραγματοποιήσετε αναπαραγωγή και προβολή σεναρίων, αρχείων εικόνας και ταινιών που βρίσκονται αποθηκευμένα σε συσκευές USB και αρχείων εικόνας από ψηφιακές κάμερες. Αυτή η ενότητα παρουσιάζει αναλυτικά τις βασικές λειτουργίες του PC Free.

Παρόλο που τα παρακάτω βήματα αναφέρονται στη λειτουργία με το τηλεχειριστήριο, μπορείτε να πραγματοποιήσετε τις ίδιες λειτουργίες και από τον πίνακα ελέγχου του βιντεοπροβολέα.

Εκκίνηση και κλείσιμο του PC Free

Εκκίνηση του PC Free

Διαδικασία

1. **Αλλάξτε την πηγή της προβαλλόμενης εικόνας σε USB1.**

   ☛ *Εγχειρίδιο χρήσης* "Μετάβαση στην εικόνα προορισμού χρησιμοποιώντας το τηλεχειριστήριο"

2. **Συνδέστε τη συσκευή αποθήκευσης USB ή την ψηφιακή κάμερα στο βιντεοπροβολέα.**

   ☛ *Εγχειρίδιο χρήσης* "Σύνδεση και αφαίρεση συσκευών USB (μόνο για τα EB-1925W/1920W/1915/1910/1830)"

3. **Το PC Free εκκινείται και εμφανίζεται η οθόνη με τη λίστα αρχείων.**

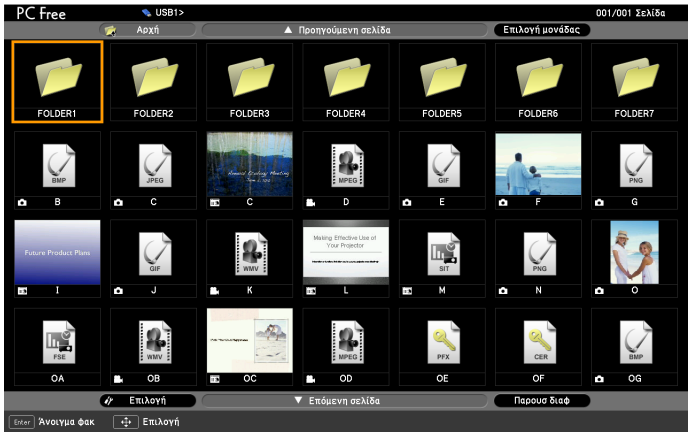

Τα αρχεία JPEG και MPEG εμφανίζονται ως μικρογραφίες (τα περιεχόμενα των αρχείων εμφανίζονται ως μικρές εικόνες). Τα σενάρια (αρχεία FSE και SIT) εμφανίζονται ως μικρογραφίες, στις οποίες παρουσιάζεται η πρώτη εικόνα της σειράς διαφανειών. Τα υπόλοιπα αρχεία ή οι φάκελοι εμφανίζονται ως εικονίδια, όπως φαίνεται στον παρακάτω πίνακα.

Εικονίδιο	Τύπος	Εικονίδιο	Τύπος
FSE	Αρχεία FSE*	DPOF	Μορφή αρχείου για ψηφιακή κάμερα
SIT	Αρχεία SIT*	MPEG	Αρχεία MPEG
JPEG	Αρχεία JPEG*	WMV	Αρχεία WMV
BMP	Αρχεία BMP	PFX	Αρχεία PFX (πιστοποιητικό πελάτη)

Εικονίδιο	Τύπος	Εικονίδιο	Τύπος
GIF	Αρχεία GIF	CER	Αρχεία CER (πιστοποιητικό CA)
PNG	Αρχεία PNG		

* Εάν δεν μπορεί να εμφανιστεί ως μικρογραφία, εμφανίζεται ως εικονίδιο.

- Όταν ορίζεται αυτόματη εκτέλεση για ένα σενάριο, γίνεται αυτόματη αναπαραγωγή του σεναρίου το οποίο διαθέτει την υψηλότερη προτεραιότητα μεταξύ των υπόλοιπων προελεύσεων εισόδου. Αν θέλετε να διακόψετε την αναπαραγωγή, πατήστε το κουμπί [Esc] από το τηλεχειριστήριο.☛ σελ.70
- Μπορείτε επίσης να συνδέσετε στο βιντεοπροβολέα μια κάρτα μνήμης τοποθετώντας την σε συσκευή ανάγνωσης καρτών USB. Ωστόσο, ορισμένες συσκευές ανάγνωσης καρτών μπορεί να μην είναι συμβατές.
- Όταν εμφανιστεί η ακόλουθη οθόνη (οθόνη Επιλογή μονάδας), πατήστε τα κουμπιά [▲][▼][◀][▶] για να επιλέξετε την επιθυμητή μονάδα και, στη συνέχεια, πατήστε το κουμπί [Enter].

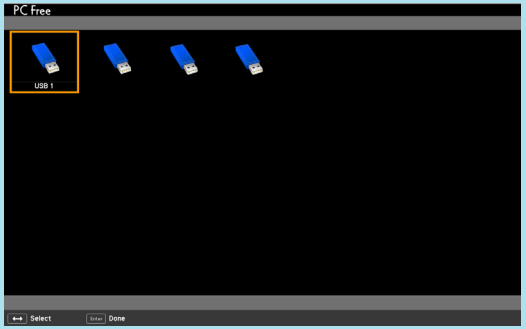

- Για να εμφανιστεί η οθόνη Επιλογή μονάδας, τοποθετήστε τον κέρσορα στο στοιχείο **Επιλογή μονάδας** στο άνω μισό της οθόνης με τη λίστα αρχείων και στη συνέχεια πατήστε το κουμπί [Enter].
- Ο βιντεοπροβολέας μπορεί να αναγνωρίσει έως και οκτώ μονάδες ταυτόχρονα.

Κλείσιμο του PC Free

Διαδικασία

Για να κλείσετε το PC Free, αποσυνδέστε τη συσκευή αποθήκευσης USB από τη θύρα USB1 του βιντεοπροβολέα. Απενεργοποιείτε πρώτα τις ψηφιακές κάμερες, τους σκληρούς δίσκους κ.ο.κ. και μετά αποσυνδέετε.

Βασικές λειτουργίες του PC Free

Παρακάτω παρουσιάζονται αναλυτικά οι διαδικασίες για την αναπαραγωγή εικόνων, ταινιών και σεναρίων με το PC Free και οι λειτουργίες προβολής.

Διαδικασία

1 **Χρησιμοποιήστε τα κουμπιά [▲][▼][◀][▶] για να τοποθετήσετε τον κέρσορα στο επιθυμητό αρχείο ή φάκελο.**

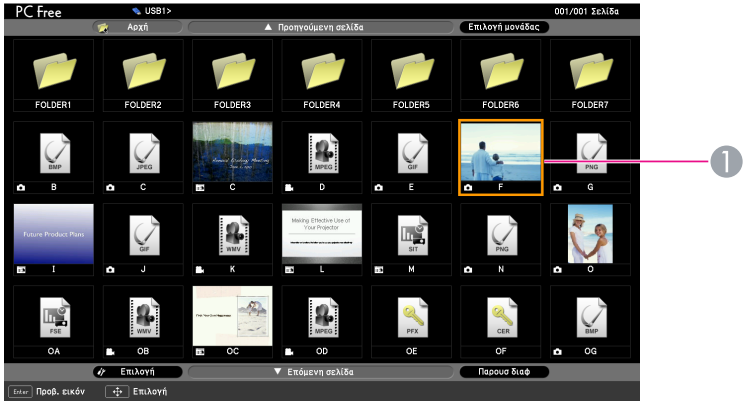

1 Κέρσορας

Αν δεν είναι δυνατή η ταυτόχρονη εμφάνιση όλων των αρχείων και των φακέλων στο τρέχον παράθυρο, πατήστε το κουμπί [Page] (Down) στο τηλεχειριστήριο ή μετακινήστε τον κέρσορα στο στοιχείο **Επόμενη σελίδα** στο κάτω μέρος της οθόνης και πατήστε το κουμπί [Enter].
Για να επιστρέψετε στην προηγούμενη οθόνη, πατήστε το κουμπί [Page] (Up) στο τηλεχειριστήριο ή τοποθετήστε τον κέρσορα στο στοιχείο **Προηγούμενη σελίδα** στο πάνω μέρος της οθόνης και πατήστε το κουμπί [Enter].

2 **Πατήστε [Enter].**

Εμφανίζεται η επιλεγμένη εικόνα.
Όταν επιλέγεται ένας φάκελος, εμφανίζονται τα αρχεία του επιλεγμένου φακέλου. Επιλέξτε **Αρχή** και πατήστε το κουμπί [Enter] για έξοδο από το φάκελο και επιστροφή στην προηγούμενη οθόνη.

Περιστροφή της εικόνας

Μπορείτε να περιστρέψετε τις εικόνες JPEG κατά 90˚ κάθε φορά κατά την αναπαραγωγή τους με το PC Free. Η λειτουργία της περιστροφής είναι επίσης διαθέσιμη κατά την Παρουσ διαφ.

Περιστρέψτε τις εικόνες JPEG με τον παρακάτω τρόπο.

Διαδικασία

1 **Πραγματοποιήστε αναπαραγωγή εικόνων ή σεναρίων με μορφή JPEG ή επιλέξτε Παρουσ διαφ.**

Για την αναπαραγωγή εικόνων JPEG ☛ σελ.65

Για την αναπαραγωγή σεναρίων ☛ σελ.63

Για την αναπαραγωγή Παρουσ διαφ ☛ σελ.66

2 **Κατά την προβολή μιας εικόνας JPEG, πατήστε το κουμπί [▲] ή [▼].**

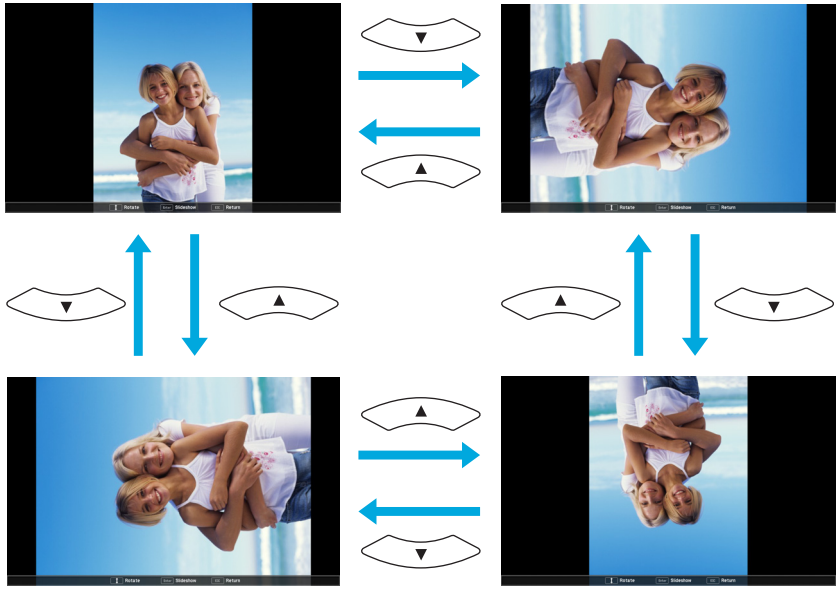

Η ενότητα αυτή περιγράφει τον τρόπο αναπαραγωγής σεναρίων που είναι αποθηκευμένα σε συσκευή αποθήκευσης USB και τις διαθέσιμες λειτουργίες κατά την αναπαραγωγή.

Παρόλο που τα παρακάτω βήματα αναφέρονται στη λειτουργία με το τηλεχειριστήριο, μπορείτε να πραγματοποιήσετε τις ίδιες λειτουργίες και από τον πίνακα ελέγχου του βιντεοπροβολέα.

Δημιουργία και επεξεργασία σεναρίου

Δημιουργήστε από πριν το σενάριο χρησιμοποιώντας το EasyMP Slide Converter και, στη συνέχεια, μεταφέρετε το σενάριο στη συσκευή αποθήκευσης USB.☛ σελ.68

Βασική επεξεργασία αρχείων SIT

Για αρχεία SIT που μετατρέπονται με τη λειτουργία βασικής μετατροπής του EasyMP Slide Converter ☛ σελ.71, μπορείτε να αλλάξετε τη σειρά προβολής των εικόνων ή να ορίσετε την εμφάνιση ή όχι μεμονωμένων εικόνων.

Δεν είναι δυνατή η βασική επεξεργασία αρχείων FSE.

Διαδικασία

1. **Πατήστε τα κουμπιά [▲][▼][◀][▶] για να τοποθετήσετε τον κέρσορα στο αρχείο SIT που θέλετε να επεξεργαστείτε και, στη συνέχεια, πατήστε το κουμπί [Esc].**

2. **Επιλέξτε "Επεξεργασία σεναρίου" από το εμφανιζόμενο μενού και, στη συνέχεια, πατήστε το κουμπί [Enter].**

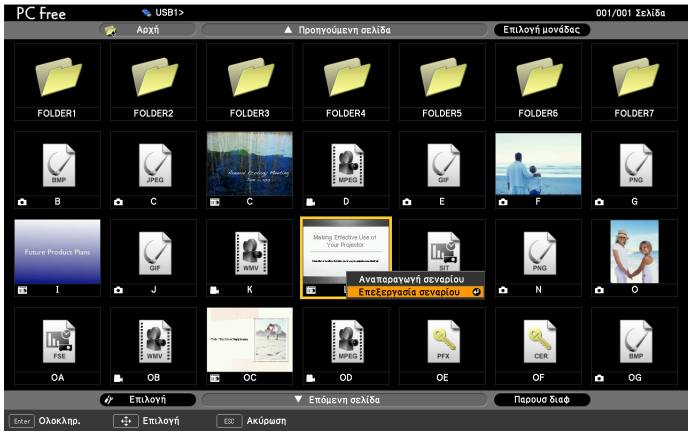

3. **Τοποθετήστε τον κέρσορα στην επιθυμητή διαφάνεια και πατήστε το κουμπί [Esc].**

Εμφανίζεται το υπομενού.
Επιλέξτε **Μετακίνηση αρχείων** για να αλλάξετε τη σειρά των διαφανειών και **Εμφάνιση/Απόκρυψη** για να εμφανίσετε ή να κρύψετε αρχεία και, στη συνέχεια, πατήστε το κουμπί [Enter].
Εάν έχετε επιλέξει Μετακίνηση αρχείων, μεταβείτε στο βήμα 4.
Εάν έχετε επιλέξει Εμφάνιση/Απόκρυψη, μεταβείτε στο βήμα 5.

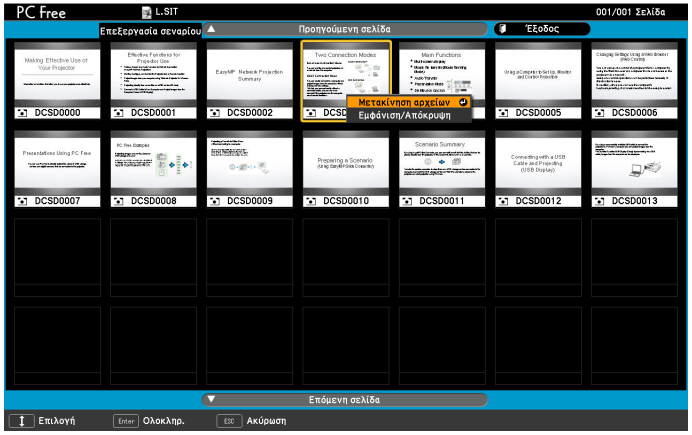

4 **Μετακινήστε τον κέρσορα στην επιθυμητή θέση και πατήστε το κουμπί [Enter].**

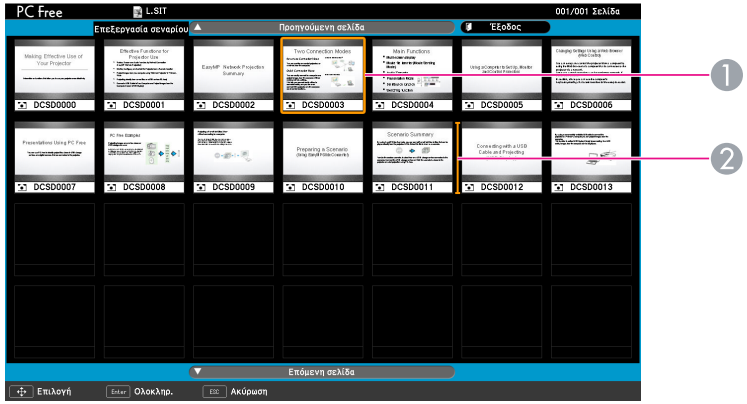

1. Διαφάνεια που πρόκειται να μετακινηθεί
2. Τοποθέτηση κέρσορα στον επιθυμητό προορισμό

5 **Όταν ολοκληρώσετε την επεξεργασία, τοποθετήστε τον κέρσορα στην επιλογή "Εξοδος" στο επάνω τμήμα της οθόνης και, στη συνέχεια, πατήστε το κουμπί [Enter].**

Μπορείτε να έχετε πρόσβαση στο περιεχόμενο που επεξεργαστήκατε συνδέοντας τη συσκευή αποθήκευσης USB με το βιντεοπροβολέα.

Αναπαραγωγή σεναρίου

Διαδικασία

1 **Πραγματοποιήστε εκκίνηση του PC Free.** ☛ σελ.58

Εμφανίζεται η οθόνη με τη λίστα αρχείων.

2 **Χρησιμοποιήστε τα κουμπιά [▲][▼][◀][▶] για να τοποθετήσετε τον κέρσορα στο επιθυμητό αρχείο σεναρίου.**

3 **Πατήστε το κουμπί [Enter].**

Ξεκινάει η αναπαραγωγή.

- Κατά τη διαδικασία προβολής μπορείτε να περιστρέψετε τις εικόνες JPEG που υπάρχουν στο σενάριο. ☛ σελ.60
- Επίσης μπορείτε να επιλέξετε γρήγορη προώθηση, επαναφορά και παύση των αρχείων ταινίας κατά την αναπαραγωγή. ☛ σελ.65

Διαθέσιμες λειτουργίες στη διάρκεια παρουσίασης

Κατά την αναπαραγωγή σεναρίου μπορείτε να επιλέξετε τις παρακάτω λειτουργίες χρησιμοποιώντας το τηλεχειριστήριο της συσκευής.

Εναλλαγή οθόνης	• Για αρχεία FSE [Page] (Down)/▼: Επόμενη διαφάνεια [Page] (Up)/▲: Προηγούμενη διαφάνεια [Enter]/►: Επόμενη διαφάνεια ή αντικείμενο ◄: Προηγούμενη διαφάνεια ή αντικείμενο • Για αρχεία SIT [Enter]/[Page] (Down)/►: Επόμενη διαφάνεια ή αντικείμενο [Page] (Up)/◄: Προηγούμενη διαφάνεια ή αντικείμενο
Διακοπή αναπαραγωγής	Στην οθόνη εμφανίζεται το μήνυμα "**Θέλετε να τερματιστεί η αναπαραγωγή σεναρίου;**" όταν πατήσετε το κουμπί [Esc]. Για κλείσιμο, επιλέξτε **Έξοδος** και πατήστε το κουμπί [Enter]. Για να συνεχιστεί η αναπαραγωγή, επιλέξτε **ESC** και πατήστε το κουμπί [Enter].

Οι παρακάτω λειτουργίες του βιντεοπροβολέα μπορούν να χρησιμοποιηθούν όταν προβάλλετε σενάρια ή αρχεία εικόνας με το PC Free.

- Πάγωμα ☛ *Εγχειρίδιο χρήσης* "Πάγωμα της εικόνας (Πάγωμα)"
- Σίγαση A/V ☛ *Εγχειρίδιο χρήσης* "Προσωρινή απόκρυψη εικόνας και ήχου (Σίγαση A/V)"
- E-Zoom ☛ *Εγχειρίδιο χρήσης* "Μεγέθυνση μέρους της εικόνας (E-Zoom)"

Για να προβάλετε αρχεία εικόνας και ταινίας αποθηκευμένα σε συσκευές USB καθώς και αρχεία εικόνας από ψηφιακές κάμερες χρησιμοποιώντας το PC Free, μπορείτε να επιλέξετε μία από τις δύο μεθόδους που ακολουθούν.

- Προβολή επιλεγμένων αρχείων εικόνας και ταινίας
  Λειτουργία για την προβολή μεμονωμένων αρχείων.
- Προβολή όλων των αρχείων εικόνας και ταινίας σε ένα φάκελο κατά σειρά (Παρουσ διαφ)
  Αυτή η λειτουργία χρησιμοποιείται για την προβολή των περιεχομένων ενός φακέλου κατά σειρά, προβάλλοντας ένα αρχείο κάθε φορά.

Προσοχή

Κατά την αναπαραγωγή αρχείων ταινίας η πρόσβαση στη συσκευή αποθήκευσης USB είναι συχνή. Μην αποσυνδέετε τη συσκευή αποθήκευσης USB κατά τη λειτουργία αναπαραγωγής. Στην αντίθετη περίπτωση το PC Free ενδέχεται να μη λειτουργήσει σωστά.

Παρόλο που τα παρακάτω βήματα αναφέρονται στη λειτουργία με το τηλεχειριστήριο, μπορείτε να πραγματοποιήσετε τις ίδιες λειτουργίες και από τον πίνακα ελέγχου του βιντεοπροβολέα.

Προβολή ταινιών και εικόνων

Διαδικασία

1 **Πραγματοποιήστε εκκίνηση του PC Free.** ☛ σελ.58

Εμφανίζεται η οθόνη με τη λίστα αρχείων.

2 **Χρησιμοποιήστε τα κουμπιά [▲][▼][◀][▶] για να τοποθετήσετε τον κέρσορα στο αρχείο εικόνας ή ταινίας που θέλετε να προβάλετε.**

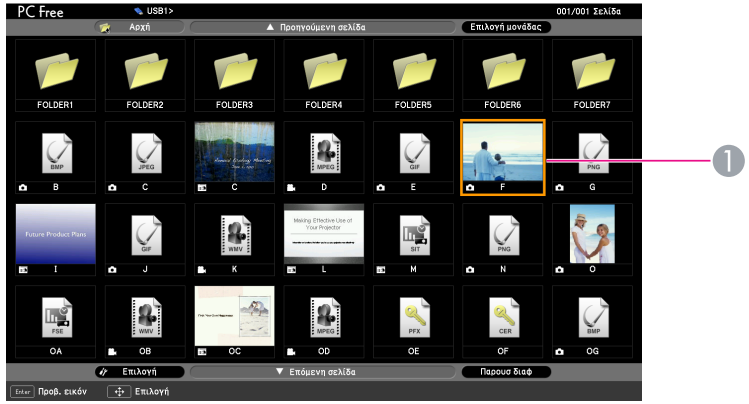

❶ Αρχείο εικόνας

3 **Πατήστε [Enter].**

Ξεκινάει η αναπαραγωγή της εικόνας ή της ταινίας.

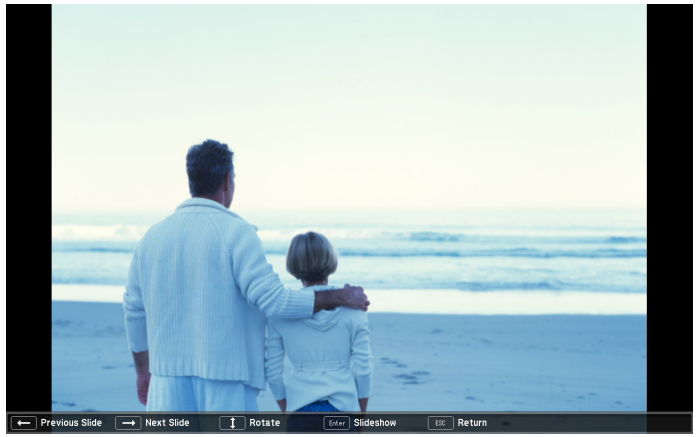

4 **Με την παρακάτω λειτουργία επιστρέφετε στη λίστα αρχείων.**

- Κατά την προβολή φωτογραφιών: πατήστε το κουμπί [Esc].
- Κατά την προβολή ταινιών: πατήστε το κουμπί [Esc]. Στην οθόνη που εμφανίζεται, επιλέξτε "Εξοδος" και πατήστε το κουμπί [Enter].

- Κατά τη διαδικασία προβολής μπορείτε να περιστρέψετε τις εικόνες JPEG.☛ σελ.60
- Κατά την αναπαραγωγή αρχείων ταινίας μπορείτε να χρησιμοποιήσετε το τηλεχειριστήριο της συσκευής για να εκτελέσετε τις παρακάτω ενέργειες.
  Γρήγορη προώθηση: πατήστε το κουμπί [▸]
  Επαναφορά: πατήστε το κουμπί [◂]
  Πάγωμα (Παύση): Πατήστε το κουμπί [▾]
  Για να επιστρέψετε στην κανονική ταχύτητα αναπαραγωγής, πατήστε το κουμπί [Enter].
  Κατά τη γρήγορη προώθηση, την επαναφορά ή την παύση δεν αναπαράγεται ο ήχος του αρχείου.

Προβολή όλων των αρχείων εικόνας και ταινίας σε ένα φάκελο κατά σειρά (Παρουσ διαφ)

Μπορείτε να προβάλλετε τα αρχεία εικόνας και ταινίας που είναι αποθηκευμένα σε ένα φάκελο διαδοχικά, ένα κάθε φορά. Η λειτουργία ονομάζεται Παρουσ διαφ. Προβάλετε την Παρουσ διαφ με την παρακάτω διαδικασία.

Μπορείτε να ορίσετε τις συνθήκες εμφάνισης, όπως την επανάληψη αναπαραγωγής και την προσθήκη εφέ στην οθόνη κατά την εναλλαγή των αρχείων. Για αυτόματη εναλλαγή των αρχείων κατά την εκτέλεση του προγράμματος Παρουσ διαφ, επιλέξτε το στοιχείο Χρόνος εναλλαγής οθόνης στο μενού Επιλογή του PC Free και ορίστε οποιαδήποτε άλλη ρύθμιση εκτός από την επιλογή **Όχι**. Η προεπιλεγμένη ρύθμιση είναι **Όχι**.☛ σελ.67

Διαδικασία

1. **Πραγματοποιήστε εκκίνηση του PC Free.☛ σελ.58**
   Εμφανίζεται η οθόνη με τη λίστα αρχείων.

2. **Χρησιμοποιήστε τα κουμπιά [▲][▾][◂][▸] για να τοποθετήσετε τον κέρσορα στο φάκελο όπου θέλετε να εκτελέσετε το πρόγραμμα Παρουσ διαφ και πατήστε το κουμπί [Enter].**

3. **Επιλέξτε Παρουσ διαφ από την οθόνη με τη λίστα αρχείων και πατήστε το κουμπί [Enter].**
   Η Παρουσ διαφ ξεκινά και τα αρχεία εικόνας και ταινίας του φακέλου προβάλλονται αυτόματα κατά σειρά, ένα κάθε φορά.
   Όταν προβληθεί το τελευταίο αρχείο, εμφανίζεται ξανά αυτόματα η λίστα αρχείων. Αν για τη ρύθμιση **Συνεχής αναπαραγωγή** ορίσετε την τιμή **Άναμμα** από το παράθυρο Επιλογή, όταν η προβολή ολοκληρωθεί, θα ξεκινήσει ξανά από την αρχή.
   ☛ σελ.67
   Όπως και με ένα σενάριο, μπορείτε να προχωρήσετε στην επόμενη οθόνη, να επιστρέψετε στην προηγούμενη ή να διακόψετε την αναπαραγωγή κατά την προβολή της Παρουσ διαφ.
   ☛ "Διαθέσιμες λειτουργίες στη διάρκεια παρουσίασης" σελ.64

Αν για τη ρύθμιση Χρόνος εναλλαγής οθόνης από την οθόνη Επιλογή έχετε επιλέξει την τιμή **Όχι**, τα αρχεία δεν εναλλάσσονται αυτόματα όταν πραγματοποιείτε εκκίνηση του προγράμματος Παρουσ διαφ. Πατήστε το κουμπί [Enter] ή το κουμπί [Page] (Down) στο τηλεχειριστήριο για να συνεχίσετε στο επόμενο αρχείο.

Μπορείτε να ορίσετε τη σειρά εμφάνισης αρχείων και διάφορες λειτουργίες κατά την παρουσίαση διαφανειών από την οθόνη Επιλογή.

Διαδικασία

1 Τοποθετήστε τον κέρσορα στο στοιχείο Επιλογή που βρίσκεται στο κάτω μέρος της οθόνης με τη λίστα αρχείων και πατήστε το κουμπί [Enter].

2 Όταν εμφανίζεται η οθόνη Επιλογή, πραγματοποιήστε τις κατάλληλες ρυθμίσεις για κάθε στοιχείο.

Ενεργοποιήστε τις ρυθμίσεις τοποθετώντας τον κέρσορα στο στοιχείο που θέλετε και πατώντας το κουμπί [Enter].

Παρακάτω δίνονται λεπτομέρειες για τα στοιχεία.

Σειρά εμφάνισης	Μπορείτε να ορίσετε τη σειρά των αρχείων που θα εμφανιστούν. Μπορείτε να επιλέξετε την ταξινόμηση των αρχείων είτε **Κατά όνομα** είτε **Κατά ημερομ**.
Συνεχής αναπαραγωγή	Μπορείτε να καθορίσετε αν θα επαναληφθεί η Παρουσ διαφ.
Χρόνος εναλλαγής οθόνης	Μπορείτε να ορίσετε το χρόνο εμφάνισης ενός μεμονωμένου αρχείου κατά την Παρουσ διαφ. Μπορείτε να ορίσετε χρόνο από Όχι (0) έως 60 Δευτερόλεπτα. Εάν επιλέξετε **Όχι**, απενεργοποιείται η αυτόματη αναπαραγωγή.
Εφέ	Μπορείτε να ορίσετε τα εφέ που θα εμφανίζονται στην οθόνη κατά την εναλλαγή διαφανειών.

3 Χρησιμοποιήστε τα κουμπιά [▲][▼][◄][►] για να τοποθετήσετε τον κέρσορα στο στοιχείο "OK" και πατήστε το κουμπί [Enter].

Γίνεται εφαρμογή των ρυθμίσεων.

Αν δεν θέλετε να εφαρμόσετε τις ρυθμίσεις, τοποθετήστε τον κέρσορα στο στοιχείο **Ακύρωση** και πατήστε το κουμπί [Enter].

Προετοιμασία σεναρίου (με το EasyMP Slide Converter)

Αυτό το κεφάλαιο παρουσιάζει αναλυτικά τον τρόπο μετατροπής αρχείων PowerPoint σε σενάρια και τη μεταφορά τους σε συσκευές αποθήκευσης USB.

Με το EasyMP Slide Converter μπορείτε να μετατρέπετε αρχεία PowerPoint σε αρχεία με δυνατότητα αναπαραγωγής απευθείας από το βιντεοπροβολέα, χωρίς να απαιτείται σύνδεση σε υπολογιστή. Στο παρόν Εγχειρίδιο τα συγκεκριμένα αρχεία αναφέρονται ως σενάρια.

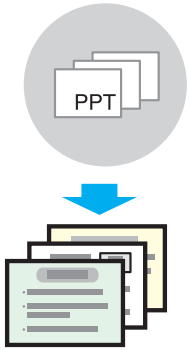

Μεταφέρετε τα σενάρια που δημιουργήσατε σε μια συσκευή αποθήκευσης USB συνδεδεμένη με τον υπολογιστή. Συνδέστε τη συσκευή αποθήκευσης USB όπου έχετε αποθηκεύσει τα σενάρια με το βιντεοπροβολέα και εκτελέστε προβολή των σεναρίων χρησιμοποιώντας το PC Free.☛ "Αναπαραγωγή σεναρίου" σελ.63

Προηγουμένως πρέπει να έχετε εγκαταστήσει το EasyMP Slide Converter στον υπολογιστή σας.

Για λεπτομέρειες σχετικά με τον τρόπο εγκατάστασης του EasyMP Slide Converter βλ. ☛ σελ.12

Μπορείτε να μετατρέπετε αρχεία PowerPoint σε σενάρια με δυνατότητα αναπαραγωγής απευθείας από το βιντεοπροβολέα, χωρίς να απαιτείται σύνδεση σε υπολογιστή.

Αρχεία PowerPoint με δυνατότητα μετατροπής

Το EasyMP Slide Converter μπορεί να μετατρέπει σε σενάρια αρχεία που έχουν δημιουργηθεί με την εφαρμογή Microsoft PowerPoint 2002/2003/2007 (με επέκταση .ppt/.pps/.pptx).

Διαδικασία μετατροπής σε σενάριο

Η μετατροπή αρχείων σε σενάρια πραγματοποιείται σύμφωνα με την παρακάτω διαδικασία.

1. Εκκινήστε το EasyMP Slide Converter και επιλέξτε το αρχείο PowerPoint.
2. Στην οθόνη Ορισμός πραγματοποιήστε τις κατάλληλες ρυθμίσεις όπως Αποθήκευση σε, Λειτουργία μετατροπής και Ανάλυση βιντεοπροβολέα και, στη συνέχεια, εκτελέστε τη μετατροπή του αρχείου σε σενάριο.
3. Εμφανίστε την προεπισκόπηση του σεναρίου που δημιουργήσατε (αρχείο FSE).
4. Αντιγράψτε το σενάριο σε μια συσκευή αποθήκευσης USB που είναι συνδεδεμένη με τον υπολογιστή.
5. Επιλέξτε αυτόματη εκτέλεση του σεναρίου.

Παρουσίαση κύριας οθόνης

Εκκινήστε το EasyMP Slide Converter για να εμφανιστεί η κύρια οθόνη. Στον παρακάτω πίνακα περιγράφεται η λειτουργία κάθε κουμπιού.

	Όνομα κουμπιού	Επεξήγηση
1	**Μετατροπή**	Κάντε κλικ για να εμφανίσετε την οθόνη Επιλογή αρχείου. Επιλέξτε ένα αρχείο PowerPoint και μετατρέψτε το σε σενάριο. ☛ "Μετατροπή σε σενάριο" διαδικασία 3
2	**Προεπισκόπηση**	Κάντε κλικ για να εμφανίσετε την οθόνη Επιλογή αρχείου. Επιλέξτε το σενάριο που δημιουργήσατε (αρχείο FSE) για να εμφανίσετε την προεπισκόπησή του. ☛ "Μετατροπή σε σενάριο" διαδικασία 6
	Αντιγραφή στη μνήμη	Κάντε κλικ για να εμφανίσετε την οθόνη Επιλογή αρχείου. Επιλέξτε το επιθυμητό αρχείο και αντιγράψτε το στη συσκευή αποθήκευσης USB. ☛ "Μετατροπή σε σενάριο" διαδικασία 8
	Επεξεργασία αυτόματης εκτέλεσης	Κάντε κλικ για να εμφανίσετε την οθόνη Επεξεργασία αυτόματης εκτέλεσης. Επεξεργαστείτε την επιλογή αυτόματης εκτέλεσης. ☛ "Μετατροπή σε σενάριο" διαδικασία 9
5	**Ορισμός**	Κάντε κλικ για να εμφανίσετε την οθόνη Ορισμός. Πραγματοποιήστε τις επιθυμητές ρυθμίσεις για τις επιλογές Αποθήκευση σε, Ανάλυση και Λειτουργία μετατροπής. ☛ "Μετατροπή σε σενάριο" διαδικασία 4

Εάν έχει επιλεχθεί το πλαίσιο ελέγχου **Αφού μετατρέψετε ένα αρχείο, αντιγράψτε το στη μνήμη.** στην οθόνη Ορισμός, εμφανίζονται μηνύματα τα οποία σας βοηθούν να πραγματοποιήσετε τις κατάλληλες ρυθμίσεις για κάθε στοιχείο. Ακολουθώντας τις οδηγίες που αναφέρονται στα μηνύματα, μπορείτε εύκολα να κάνετε τις κατάλληλες ρυθμίσεις για κάθε στοιχείο. Εάν καταργήσετε την επιλογή του συγκεκριμένου πλαισίου ελέγχου, μπορείτε να κάνετε τις σχετικές ρυθμίσεις από την κύρια οθόνη.

Μετατροπή σε σενάριο

Αυτή η ενότητα εξηγεί τον τρόπο μετατροπής αρχείων σε σενάριο βήμα προς βήμα.

Διαδικασία

1. **Επιλέξτε "Εναρξη" - "Προγράμματα" (ή "Όλα τα προγράμματα") - "EPSON Projector" - EasyMP Slide Converter".**

   Εμφανίζεται η κύρια οθόνη του EasyMP Slide Converter.

2. **Συνδέστε τη συσκευή αποθήκευσης USB στον υπολογιστή για να αποθηκεύσετε το σενάριο.**

3. **Κάντε κλικ στο εικονίδιο** **που εμφανίζεται στην κύρια οθόνη. Επιλέξτε το αρχείο PowerPoint που θέλετε να μετατρέψετε σε σενάριο και, στη συνέχεια, πατήστε "Επιλογή".**

4. **Εμφανίζεται η οθόνη Ορισμός. Καθορίστε όλα τα στοιχεία που αναφέρονται στον παρακάτω πίνακα και επιλέξτε "Επόμενο".**

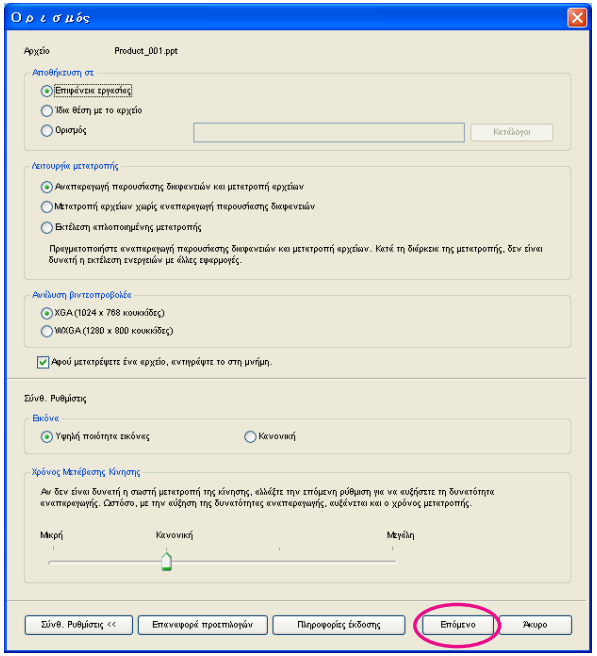

Αρχείο	Εμφανίζεται το όνομα του επιλεγμένου αρχείου PowerPoint.
Αποθήκευση σε	Επιλέξτε τη θέση όπου θέλετε να αποθηκεύσετε το σενάριο.

Λειτουργία μετατροπής	Επιλέξτε τη μέθοδο μετατροπής για το αρχείο PowerPoint. • **Αναπαραγωγή παρουσίασης διαφανειών και μετατροπή αρχείων** Η παρουσίαση διαφανειών εμφανίζεται κατά τη μετατροπή ώστε να ελέγχετε τα στοιχεία της παρουσίασης καθώς μετατρέπονται. Δεν είναι δυνατή η εκτέλεση άλλων εφαρμογών κατά τη μετατροπή αρχείων. Το αρχείο αποθηκεύεται σε μορφή FSE. • **Μετατροπή αρχείων χωρίς αναπαραγωγή παρουσίασης διαφανειών** Η παρουσίαση διαφανειών δεν εμφανίζεται κατά τη μετατροπή. Τα εφέ των διαφανειών δεν μετατρέπονται. Το αρχείο αποθηκεύεται σε μορφή FSE. • **Εκτέλεση απλοποιημένης μετατροπής** Το αρχείο μετατρέπεται σε μορφή JPEG. Σε αυτή την περίπτωση, δεν μετατρέπονται οι κινούμενες εικόνες που περιλαμβάνονται στο αρχείο. Το αρχείο αποθηκεύεται σε μορφή SIT.
Ανάλυση βιντεοπροβολέα	Επιλέξτε την επιθυμητή ανάλυση για το βιντεοπροβολέα στον οποίο πρόκειται να προβάλετε το σενάριο. Τα σενάρια για τα οποία έχει οριστεί η επιλογή WXGA (1.280 x 800 κουκκίδες) δεν είναι δυνατό να αναπαραχθούν από βιντεοπροβολείς τύπου XGA.
Αφού μετατρέψετε ένα αρχείο, αντιγράψτε το στη μνήμη.	Ενεργοποιήστε αυτή την επιλογή για να εκτελέσετε βήμα προς βήμα τη διαδικασία μετατροπής. Εάν επιλέξετε αυτό το πλαίσιο ελέγχου, η οθόνη Ορισμός εμφανίζεται κάθε φορά που πραγματοποιείτε μετατροπή αρχείων.

Εικόνα	Επιλέξτε την ποιότητα εικόνας του αρχείου που έχετε μετατρέψει. Εάν ορίσετε την επιλογή **Κανονικό**, το μέγεθος του αρχείου είναι μικρότερο σε σχέση με τα αρχεία που διαθέτουν υψηλή ποιότητα εικόνας, ταυτόχρονα όμως η ποιότητα της εικόνας του είναι χαμηλότερη. Είναι προτιμότερο να επιλέξετε **Υψηλή ποιότητα εικόνας**. Εάν έχετε ενεργοποιήσει την επιλογή **Εκτέλεση απλοποιημένης μετατροπής** για τη Λειτουργία μετατροπής, δεν μπορείτε να αλλάξετε την ποιότητα εικόνας.
Χρόνος Μετάβασης Κίνησης	Επιλέξτε τη δυνατότητα αναπαραγωγής (το χρόνο μετάβασης) για το αρχείο που έχετε μετατρέψει. Εάν έχετε ενεργοποιήσει την επιλογή **Εκτέλεση απλοποιημένης μετατροπής** για τη Λειτουργία μετατροπής, δεν μπορείτε να ορίσετε το χρόνο μετάβασης.
Σύνθ. Ρυθμίσεις	Επιλέξτε Εμφάνιση/Απόκρυψη για τις Σύνθ. Ρυθμίσεις.
Επαναφορά προεπιλογών	Γίνεται επαναφορά των ρυθμίσεων που έχετε αλλάξει στις προεπιλεγμένες τιμές τους. Πατήστε **OK** για να αποθηκεύσετε τις ρυθμίσεις.
Πληροφορίες έκδοσης	Εμφανίζονται οι πληροφορίες έκδοσης της εφαρμογής.

- Μπορείτε να τροποποιήσετε τις λεπτομέρειες της ρύθμισης επιλέγοντας το κουμπί **Ορισμός** από την κύρια οθόνη του EasyMP Slide Converter.
- Εάν χρησιμοποιείτε Windows 2000, δεν μπορείτε να επιλέξετε τη ρύθμιση **Μετατροπή αρχείων χωρίς αναπαραγωγή παρουσίασης διαφανειών** από τη Λειτουργία μετατροπής.
- Εάν ο υπολογιστής που χρησιμοποιείτε δεν διαθέτει ανάλυση 1.280 x 800 ή 1.280 x 768 και ταυτόχρονα έχετε επιλέξει **Αναπαραγωγή παρουσίασης διαφανειών και μετατροπή αρχείων**, δεν μπορείτε να ορίσετε την επιλογή WXGA από τη ρύθμιση "Ανάλυση βιντεοπροβολέα".
- Δεν είναι δυνατή η μετατροπή ήχου και ταινιών που βρίσκονται σε αρχεία PowerPoint ή κινούμενων εικόνων όπως PowerPoint Game.
- Επίσης, δεν είναι δυνατή η μετατροπή των εφέ που υπάρχουν στην πρώτη διαφάνεια, ανεξάρτητα από τη Λειτουργία μετατροπής που έχετε επιλέξει.
- Εάν έχετε επιλέξει **Μετατροπή αρχείων χωρίς αναπαραγωγή παρουσίασης διαφανειών**, δεν είναι δυνατή η μετατροπή των εφέ εναλλαγής οθόνης.
- Οι κινούμενες εικόνες για τις οποίες έχει οριστεί συγκεκριμένο χρονικό διάστημα ή επανάληψη αναπαραγωγής δεν μπορούν να μετατραπούν κανονικά. Σε περίπτωση που δεν είναι δυνατή η κανονική μετατροπή κινούμενων εικόνων, καθορίστε μεγαλύτερο χρόνο αναμονής για να αυξήσετε τη δυνατότητα αναπαραγωγής τους.
- Δεν είναι δυνατή η μετατροπή αρχείων PowerPoint εάν οι ρυθμίσεις εμφάνισης διαφανειών έχουν οριστεί σε "Διαφάνεια" ή εάν έχετε επιλέξει "Προσαρμοσμένη παρουσίαση διαφανειών".

5 **Όταν εμφανιστεί η οθόνη επιβεβαίωσης, επιλέξτε το περιεχόμενο και κάντε κλικ στην επιλογή "Μετατροπή".**

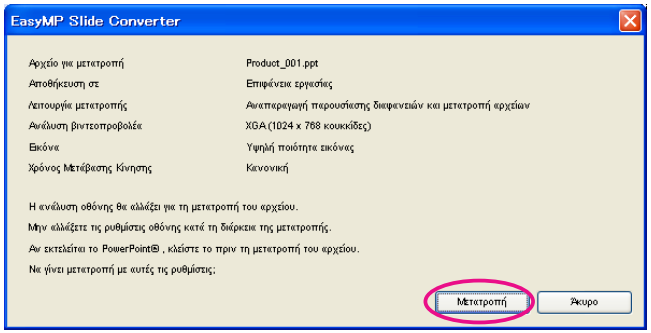

- Εάν έχετε επιλέξει "Αναπαραγωγή παρουσίασης διαφανειών και μετατροπή αρχείων", η ανάλυση οθόνης αλλάζει αυτόματα ανάλογα με την ανάλυση του βιντεοπροβολέα (XGA ή WXGA). Μετά την ολοκλήρωση της μετατροπής, γίνεται επαναφορά της προηγούμενης ρύθμισης για την ανάλυση οθόνης.
- Δεν είναι δυνατή η εκτέλεση της λειτουργίας μετατροπής ενώ είναι ανοικτό το PowerPoint. Κλείστε την εφαρμογή PowerPoint πριν ξεκινήσετε τη διαδικασία μετατροπής. Επίσης, δεν πρέπει να εκκινήσετε την εφαρμογή PowerPoint στη διάρκεια μετατροπής αρχείων.
- Κατά τη διαδικασία μετατροπής δεν πρέπει να πραγματοποιείτε καμία ρύθμιση οθόνης, αλλάζοντας για παράδειγμα την ανάλυση ή συνδέοντας μια εξωτερική συσκευή οθόνης. Εάν αλλάξετε οποιαδήποτε ρύθμιση οθόνης, η διαδικασία μετατροπής ακυρώνεται.
- Εάν δεν έχετε ενεργοποιήσει την επιλογή **Αφού μετατρέψετε ένα αρχείο, αντιγράψτε το στη μνήμη.** από την οθόνη "Ορισμός", δεν εμφανίζονται οι οθόνες που παρουσιάζονται στη διαδικασία 6. Όταν εμφανιστεί η κύρια οθόνη, πραγματοποιήστε προεπισκόπηση του σεναρίου ή αντιγράψτε το στη μνήμη χρησιμοποιώντας τα κατάλληλα κουμπιά που υπάρχουν στην κύρια οθόνη.

6 **Όταν εμφανιστεί η οθόνη επιβεβαίωσης προεπισκόπησης μετά την ολοκλήρωση της διαδικασίας μετατροπής, επιλέξτε**

"Ναι". Εάν δεν επιθυμείτε την προεπισκόπηση του αρχείου, επιλέξτε "Όχι" και συνεχίστε με τη διαδικασία 7.

Εμφανίζεται η οθόνη Προεπισκόπηση. Στον παρακάτω πίνακα περιλαμβάνονται οι λειτουργίες κάθε κουμπιού.

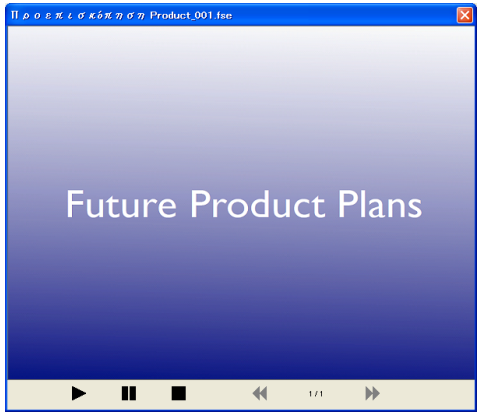

▶ Αναπαραγωγή	Ξεκινάει η προεπισκόπηση. Επίσης, γίνεται επανεκκίνηση σεναρίων που έχουν διακοπεί ή είναι σε παύση. Εάν δεν πραγματοποιείται αυτόματα η αναπαραγωγή των κινούμενων εικόνων που περιλαμβάνονται στα αρχεία PowerPoint, μπορείτε να επιλέξετε την αναπαραγωγή κάθε εικόνας ξεχωριστά πατώντας το κουμπί **Αναπαραγωγή**.
❚❚ Παύση	Παύση προεπισκόπησης. Εάν επιλέξετε το κουμπί **Παύση** κατά την αναπαραγωγή κινούμενων εικόνων, η εικόνα "παγώνει" στην οθόνη.
■ Διακοπή	Διακοπή της αναπαραγωγής και επιστροφή στην πρώτη διαφάνεια.
◀◀ Προηγούμενη διαφάνεια	Επιστροφή στην προηγούμενη διαφάνεια.
▶▶ Επόμενη διαφάνεια	Μετάβαση στην επόμενη διαφάνεια.

Όταν ολοκληρωθεί η προεπισκόπηση, κλείστε την αντίστοιχη οθόνη.

> Δεν είναι δυνατή η προεπισκόπηση αρχείων σε μορφή Jpeg (SIT) επιλέγοντας τη λειτουργία Προεπισκόπηση. Εάν έχετε επιλέξει **Εκτέλεση απλοποιημένης μετατροπής** στη ρύθμιση Λειτουργία μετατροπής, εμφανίζεται η οθόνη επιβεβαίωσης αντιγραφής αλλά όχι η οθόνη επιβεβαίωσης προεπισκόπησης.

7 **Όταν εμφανιστεί η οθόνη επιβεβαίωσης αντιγραφής, επιλέξτε "Ναι".**

8 **Εμφανίζεται η οθόνη Επιλογή θέσης αντιγραφής. Επιλέξτε τη μονάδα δίσκου όπου είναι συνδεδεμένη η συσκευή αποθήκευσης USB και τη θέση αντιγραφής και, στη συνέχεια, πατήστε "OK".**

Για να ορίσετε τη ρύθμιση αυτόματης εκτέλεσης, επιλέξτε **Αυτόματη αναπαραγωγή. (Ρύθμιση αυτόματης εκτέλεσης)**.

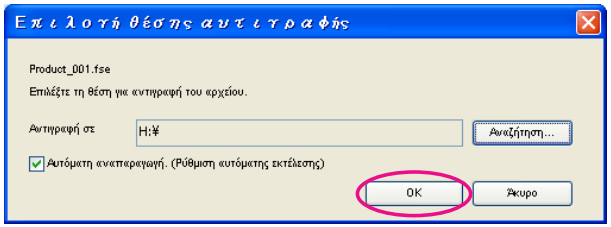

Το σενάριο αποστέλλεται στον επιλεγμένο προορισμό.

9 **Μετά την ολοκλήρωση της μεταφοράς, εμφανίζεται μία από τις παρακάτω οθόνες.**

Εάν δεν υπάρχει αρχείο αυτόματης εκτέλεσης στη συσκευή αποθήκευσης USB:

Εμφανίζεται η οθόνη επιβεβαίωσης συνεχούς αναπαραγωγής. Εάν θέλετε να δημιουργήσετε ένα αρχείο αυτόματης εκτέλεσης και να ορίσετε τη ρύθμιση "Συνεχής αναπαραγωγή" στην επιλογή "Άναμμα", επιλέξτε **Ναι**.

Εάν θέλετε να δημιουργήσετε ένα αρχείο αυτόματης εκτέλεσης και να ορίσετε τη ρύθμιση "Συνεχής αναπαραγωγή" στην επιλογή "Σβήσιμο", επιλέξτε **Όχι**.

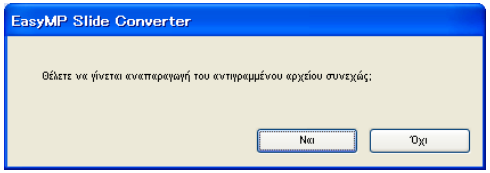

Εάν υπάρχει αρχείο αυτόματης εκτέλεσης στη συσκευή αποθήκευσης USB:

Καθορίστε όλα τα στοιχεία της αυτόματης εκτέλεσης που αναφέρονται στον παρακάτω πίνακα και επιλέξτε **OK**.

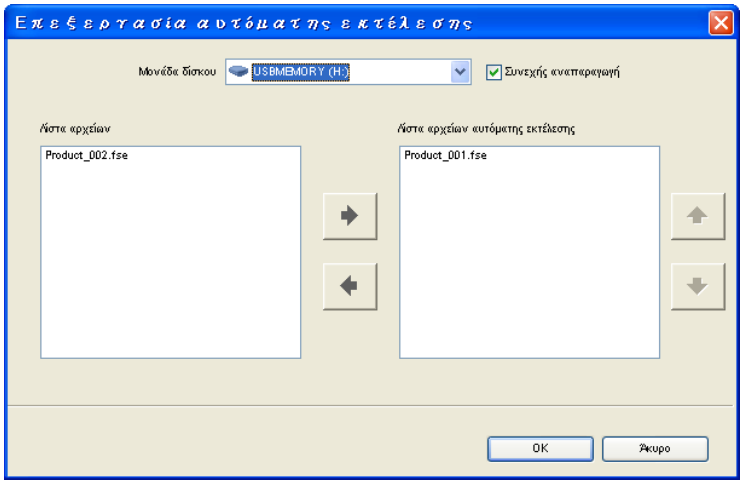

Μονάδα δίσκου	Επιλέξτε τη μονάδα δίσκου για την επεξεργασία του αρχείου αυτόματης εκτέλεσης.
Συνεχής αναπαραγωγή	Επιλέξτε αυτό το πλαίσιο ελέγχου για να ξεκινήσει ξανά η προβολή από το πρώτο σενάριο αφού ολοκληρωθεί η προβολή όλων των σεναρίων που περιλαμβάνονται στη "Λίστα αρχείων αυτόματης εκτέλεσης.
Λίστα αρχείων	Εμφανίζεται η λίστα των σεναρίων για τα οποία δεν έχει οριστεί αυτόματη εκτέλεση. Τα αρχεία σεναρίου εμφανίζονται με τη μορφή "Όνομα φακέλου/Όνομα αρχείου".
Λίστα αρχείων αυτόματης εκτέλεσης	Εμφανίζεται η λίστα των σεναρίων για τα οποία έχει οριστεί αυτόματη εκτέλεση κατά σειρά αναπαραγωγής. Χρησιμοποιήστε τα κουμπιά ↑ ↓ για να αλλάξετε τη σειρά των αρχείων.
→ ←	Το σενάριο καταχωρείται και στη συνέχεια διαγράφεται από το αρχείο αυτόματης εκτέλεσης.

Αν έχουν οριστεί δύο ή περισσότερα αρχεία για αυτόματη εκτέλεση, η αναπαραγωγή γίνεται κατά σειρά, ξεκινώντας από αυτό που βρίσκεται στην αρχή στη Λίστα αρχείων αυτόματης εκτέλεσης.

10 **Αποσυνδέστε τη συσκευή αποθήκευσης USB από τον υπολογιστή.**

Ανατρέξτε στο εγχειρίδιο χρήσης του υπολογιστή για τον τρόπο αφαίρεσης.

11 **Αφού ολοκληρώσετε τη μεταφορά του σεναρίου, συνδέστε τη συσκευή αποθήκευσης USB με το βιντεοπροβολέα και ξεκινήστε την προβολή χρησιμοποιώντας το PC Free.**
☛ σελ.58

Όταν η ανάλυση του βιντεοπροβολέα στον οποίο πραγματοποιείται η προβολή είναι XGA, δεν είναι δυνατή η αναπαραγωγή σεναρίων στα οποία έχει οριστεί η ρύθμιση WXGA (1.280 x 800 κουκκίδες). Για την προβολή τους, μετατρέψτε το αρχείο PowerPoint σε αρχείο σεναρίου ορίζοντας τη ρύθμιση σε XGA (1.024 x 768 κουκκίδες).

Απευθείας μετατροπή αρχείων PowerPoint σε σενάρια

Αυτή η ενότητα παρουσιάζει τον τρόπο απευθείας μετατροπής αρχείων PowerPoint σε σενάρια.

Η διαδικασία αυτή είναι κατάλληλη εάν θέλετε να μετατρέψετε αρχεία χωρίς να πραγματοποιήσετε αλλαγές σε άλλες ρυθμίσεις. Επειδή οι ρυθμίσεις που πραγματοποιούνται στην οθόνη Ορισμός εφαρμόζονται κατά τη μετατροπή, επιλέξτε τις ρυθμίσεις πριν ξεκινήσει η διαδικασία, εάν δεν έχετε ενεργοποιήσει την επιλογή **Αφού μετατρέψετε ένα αρχείο, αντιγράψτε το στη μνήμη**.

Διαδικασία

1 **Μεταφέρετε και αποθέστε το εικονίδιο με το αρχείο PowerPoint στο εικονίδιο προγράμματος του EasyMP Slide Converter που βρίσκεται στην επιφάνεια εργασίας. Διαφορετικά, κάντε δεξί κλικ στο αρχείο PowerPoint και επιλέξτε "Μετατροπή σε FSE".**

Θυμηθείτε ότι σε αυτήν την περίπτωση δεν είναι δυνατή η επιλογή και η μετατροπή πολλών αρχείων PowerPoint ταυτόχρονα. Επιλέξτε μόνο ένα αρχείο για μετατροπή.

Γίνεται εκκίνηση του EasyMP Slide Converter.

2 **Εάν δεν έχετε ενεργοποιήσει την επιλογή "Αφού μετατρέψετε ένα αρχείο, αντιγράψτε το στη μνήμη." από την οθόνη Ορισμός, η οθόνη Ορισμός δεν εμφανίζεται. Μεταβείτε στη διαδικασία 4** ☛ "Μετατροπή σε σενάριο"**.**
Εάν δεν έχετε ενεργοποιήσει την επιλογή "Αφού μετατρέψετε ένα αρχείο, αντιγράψτε το στη μνήμη.", επιλέξτε "Μετατροπή" στην οθόνη επιβεβαίωσης για μετατροπή του αρχείου.

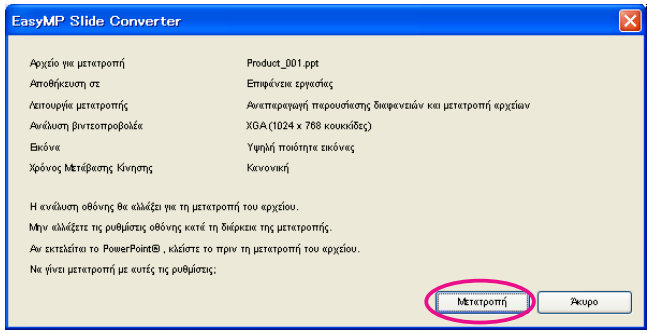

Ξεκινάει η διαδικασία μετατροπής του αρχείου σε σενάριο. Όταν έχετε επιλέξει **Αναπαραγωγή παρουσίασης διαφανειών και μετατροπή αρχείων** από τη Λειτουργία μετατροπής, εμφανίζεται η παρουσίαση διαφανειών.

3 **Εάν δεν έχετε ενεργοποιήσει την επιλογή "Αφού μετατρέψετε ένα αρχείο, αντιγράψτε το στη μνήμη.", μόλις ολοκληρωθεί η μετατροπή, εμφανίζεται η κύρια οθόνη.**
Εάν έχετε ενεργοποιήσει την επιλογή "Αφού μετατρέψετε ένα αρχείο, αντιγράψτε το στη μνήμη.", μεταβείτε στη διαδικασία 6 ☛ "Μετατροπή σε σενάριο".

Στη συνέχεια πραγματοποιήστε τις κατάλληλες επιλογές για τις ρυθμίσεις προεπισκόπηση σεναρίου, αντιγραφή στη μνήμη και αυτόματη εκτέλεση.☛ "Παρουσίαση κύριας οθόνης" σελ.70

Παράρτημα

Όταν προβάλλετε εικόνες υπολογιστή ενώ εκτελείται το EasyMP Network Projection, ισχύουν οι παρακάτω περιορισμοί. Επιβεβαιώστε τα παρακάτω.

Υποστηριζόμενοι τύποι ανάλυσης

Η προβολή είναι εφικτή με τους παρακάτω τύπους ανάλυσης οθόνης υπολογιστή. Δεν είναι δυνατή η σύνδεση με υπολογιστή που έχει ανάλυση υψηλότερη από UXGA.

- VGA (640x480)
- SVGA (800x600)*
- XGA (1.024x768)*
- SXGA (1.280x960)
- SXGA (1.280x1.024)*
- SXGA+ (1.400x1.050)*
- WXGA (1.280x768)
- WXGA (1.280x800)
- WXGA+ (1.440x900)
- UXGA (1.600x1.200)

* Υποστηριζόμενοι τύποι ανάλυσης όταν είναι ενεργοποιημένη η λειτουργία πολλαπλής προβολής.

Αν χρησιμοποιείται υπολογιστής με ειδικό μέγεθος οθόνης και δεν περιλαμβάνεται ο λόγος ύψους και πλάτους, θα επιλεγεί ανάλυση οθόνης που θα πλησιάζει αυτό το πλάτος από την παραπάνω λίστα με τους δέκα τύπους ανάλυσης.
Σε αυτήν την περίπτωση, στην ευρεία οθόνη προβάλλονται τα οριζόντια περιθώρια και στη μικρή οθόνη τα κενά κατακόρυφα περιθώρια είναι μαύρα.

Χρώμα οθόνης

Είναι εφικτή η προβολή του αριθμού χρωμάτων των οθονών υπολογιστή.

Windows	Macintosh
Χρώμα 16-bit	Περίπου 32.000 χρώματα (16-bit)
Χρώμα 32-bit	Περίπου 16,7 εκατομμύρια χρώματα (32-bit)

Η εγγύηση λειτουργίας για την πολλαπλή προβολή είναι χρώμα 16-bit και 32-bit.

Αριθμός συνδέσεων

Μπορείτε να συνδέσετε έως τέσσερις βιντεοπροβολείς σε έναν υπολογιστή και να προβάλετε ταυτόχρονα.
Δεν μπορείτε να συνδέσετε πολλούς υπολογιστές σε έναν βιντεοπροβολέα ταυτόχρονα.

Άλλες πληροφορίες

- Αν η ταχύτητα μετάδοσης του ασύρματου LAN είναι χαμηλή, μπορεί το δίκτυο να διακοπεί χωρίς προειδοποίηση.
- Τα δεδομένα ήχου μεταφέρονται σε ένα μόνο βιντεοπροβολέα. Δεν είναι δυνατή η μεταφορά ήχου όταν έχετε συνδέσει περισσότερους από ένα βιντεοπροβολείς.
- Όταν προβάλλετε βίντεο, η αναπαραγωγή δεν είναι το ίδιο ομαλή όπως κατά την προβολή σε υπολογιστή.
- Οι εφαρμογές που χρησιμοποιούν τμήμα των λειτουργιών DirectX ενδέχεται να μην εμφανίζονται σωστά. (Μόνο για Windows)
- Δεν είναι δυνατή η προβολή κειμένων ερώτησης MS-DOS σε πλήρη οθόνη. (Μόνο για Windows)

- Ορισμένες φορές ενδέχεται να μην ταιριάζει απόλυτα η εικόνα στην οθόνη του υπολογιστή και η εικόνα που προβάλλεται από το βιντεοπροβολέα.

Χρήση των Windows Vista

Να θυμάστε τις παρακάτω επισημάνσεις όταν χρησιμοποιείτε το EasyMP Network Projection σε υπολογιστή με Windows Vista.

Περιορισμοί στην προβολή από τη συλλογή φωτογραφιών των Windows

Λάβετε υπόψη τους παρακάτω δύο περιορισμούς όταν ανοίγετε τη συλλογή φωτογραφιών των Windows ενώ εκτελείται το EasyMP Network Projection.

- Η Παρουσίαση διαφανειών αναπαράγεται σε απλή λειτουργία όταν πραγματοποιείται προβολή από τη συλλογή φωτογραφιών των Windows.
  Επειδή δεν εμφανίζεται η γραμμή εργαλείων, δεν μπορείτε να κάνετε αλλαγές κατά την αναπαραγωγή ενός Θέματος (εφέ), ανεξάρτητα από την τιμή του στοιχείου Δείκτης εμπειρίας των Windows.
  Μόλις ξεκινήσει η απλή λειτουργία, δεν μπορείτε να αλλάξετε λειτουργία ενώ η συλλογή φωτογραφιών των Windows εκτελείται ακόμα και αν κλείσετε το EasyMP Network Projection. Επανεκκινήστε τη συλλογή φωτογραφιών των Windows.
- Δεν είναι δυνατή η αναπαραγωγή ταινιών.

Περιορισμοί στη χρήση του Windows Aero

Λάβετε υπόψη τους παρακάτω δύο περιορισμούς όταν ο σχεδιασμός παραθύρων του υπολογιστή σας είναι Windows Aero.

- Το πολυεπίπεδο παράθυρο προβάλλεται ανεξάρτητα από την επιλογή του στοιχείου Μεταφορά πολυεπίπεδου παραθύρου στην οθόνη Ορισμός επιλογών του EasyMP Network Projection.
  Για παράδειγμα, όταν απενεργοποιείτε το στοιχείο Μεταφορά πολυεπίπεδου παραθύρου της γραμμής εργαλείων του EasyMP Network Projection, δεν προβάλλεται ακόμη και εάν εμφανίζεται στην οθόνη του υπολογιστή, ωστόσο η γραμμή εργαλείων προβάλλεται.
- Λίγο μετά τη σύνδεση ενός υπολογιστή στο βιντεοπροβολέα μέσω δικτύου με το EasyMP Network Projection, εμφανίζεται το παρακάτω μήνυμα.
  Συνιστάται να επιλέξετε **Διατήρηση του τρέχοντος συνδυασμού χρωμάτων και να μην εμφανιστεί ξανά αυτό το μήνυμα**. Η επιλογή είναι ενεργοποιημένη μέχρι να γίνει επανεκκίνηση του υπολογιστή.

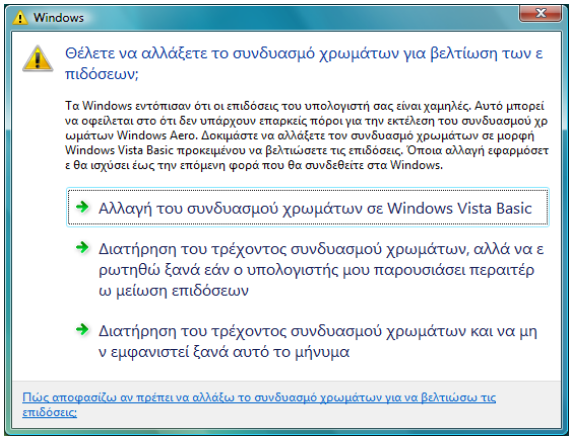

Εάν έχετε ορίσει τη ρύθμιση Ασφάλεια στην επιλογή EAP-TLS από το μενού Δίκτυο του βιντεοπροβολέα, πρέπει να καταχωρήσετε το πιστοποιητικό πελάτη και το πιστοποιητικό CA στο βιντεοπροβολέα για τον έλεγχο ταυτότητας του προϊόντος.
Αποθηκεύστε το πιστοποιητικό πελάτη και το πιστοποιητικό CA σε μια συσκευή αποθήκευσης USB και, στη συνέχεια, καταχωρήστε τα πιστοποιητικά στο βιντεοπροβολέα χρησιμοποιώντας το PC Free.

- Το πιστοποιητικό πελάτη και το πιστοποιητικό CA πρέπει να έχουν επέκταση PFX (.pfx) και CER (.cer) αντίστοιχα.
- Μπορεί να καταχωρηθεί μόνο ένα πιστοποιητικό πελάτη και πιστοποιητικό CA στο βιντεοπροβολέα. Εάν καταχωρήσετε ένα νέο ψηφιακό πιστοποιητικό, διαγράφεται αυτόματα το προηγούμενο.

Καταχώρηση πιστοποιητικού πελάτη

Διαδικασία

1. **Συνδέστε τη συσκευή αποθήκευσης USB όπου έχετε αποθηκεύσει το ψηφιακό πιστοποιητικό με το βιντεοπροβολέα και εκτελέστε το PC Free.** ☛ σελ.58
   Εμφανίζεται η οθόνη με τη λίστα αρχείων.

2. **Πατήστε τα κουμπιά [▲][▼][◀][▶] στο τηλεχειριστήριο για να τοποθετήσετε τον κέρσορα στο εικονίδιο του πιστοποιητικού πελάτη (αρχείο PFX) και, στη συνέχεια, πατήστε το κουμπί [Esc].**

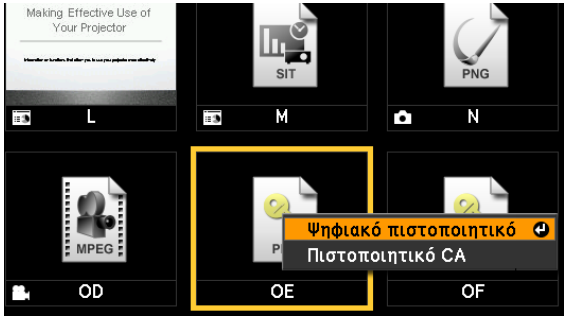

3. **Επιλέξτε "Ψηφιακό πιστοποιητικό" από το εμφανιζόμενο μενού και, στη συνέχεια, πατήστε το κουμπί [Enter]. Εμφανίζεται το παρακάτω παράθυρο.**

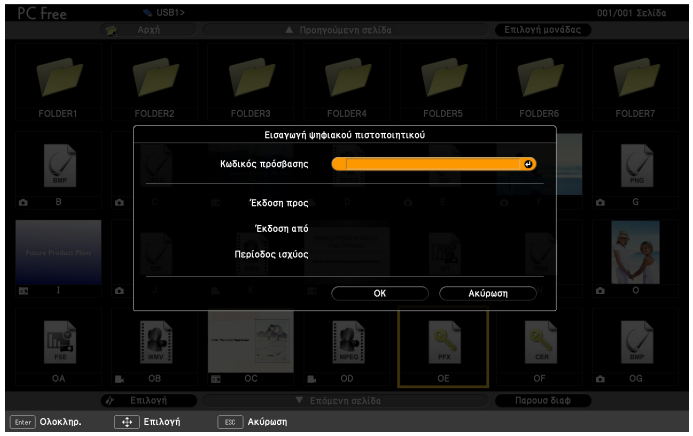

4. **Πληκτρολογήστε τον κωδικό πρόσβασης χρησιμοποιώντας το εικονικό πληκτρολόγιο. (Μπορείτε να εισαγάγετε έως 32 αλφαριθμητικούς χαρακτήρες)** ☛ *Εγχειρίδιο χρήσης* **"Λειτουργίες εικονικού πληκτρολογίου"**

5 **Μόλις εμφανιστούν οι πληροφορίες του πιστοποιητικού, βεβαιωθείτε ότι είναι σωστές, τοποθετήστε τον κέρσορα πάνω στο "OK" και πατήστε το κουμπί [Enter].**

Η καταχώρηση έχει ολοκληρωθεί όταν εμφανιστεί το μήνυμα "**Επιτυχία εισαγωγής ψηφιακού πιστοποιητικού.**".

Καταχώρηση πιστοποιητικού CA

Διαδικασία

1 **Συνδέστε τη συσκευή αποθήκευσης USB όπου έχετε αποθηκεύσει το ψηφιακό πιστοποιητικό με το βιντεοπροβολέα και εκτελέστε το PC Free.**

Εμφανίζεται η οθόνη με τη λίστα αρχείων.

2 **Πατήστε τα κουμπιά [▲][▼][◀][▶] στο τηλεχειριστήριο για να τοποθετήσετε τον κέρσορα στο εικονίδιο του πιστοποιητικού CA (αρχείο CER) και, στη συνέχεια, πατήστε το κουμπί [Esc].**

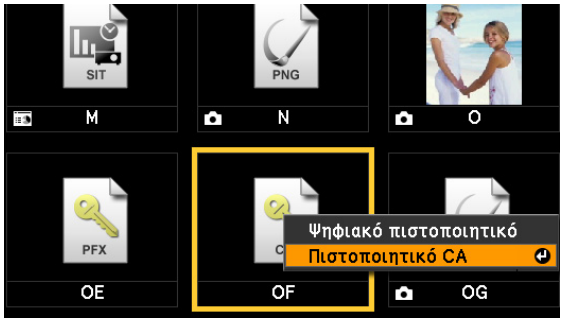

3 **Επιλέξτε "Πιστοποιητικό CA" από το εμφανιζόμενο μενού και, στη συνέχεια, πατήστε το κουμπί [Enter].**

4 **Μόλις εμφανιστούν οι πληροφορίες του πιστοποιητικού, βεβαιωθείτε ότι είναι σωστές, τοποθετήστε τον κέρσορα πάνω στο "OK" και πατήστε το κουμπί [Enter].**

Η καταχώρηση έχει ολοκληρωθεί όταν εμφανιστεί το μήνυμα "**Έγινε λήψη πιστοποιητικού CA. Επανεκκίνηση**". Πατήστε το κουμπί [Enter] για να απενεργοποιήσετε το βιντεοπροβολέα. Ο έλεγχος του πιστοποιητικού πραγματοποιείται μόλις πατήσετε το κουμπί [⏻] για επανεκκίνηση του βιντεοπροβολέα. Εάν ο έλεγχος ταυτότητας ολοκληρωθεί με επιτυχία, εμφανίζεται η διεύθυνση IP.

Αν αντιμετωπίσετε κάποιο από τα ακόλουθα προβλήματα και οι ενδεικτικές λυχνίες δεν σας βοηθούν να το επιλύσετε, ανατρέξτε στις σχετικές σελίδες για κάθε πρόβλημα.

Προβλήματα σχετικά με τις λειτουργίες δικτύου

"Δεν είναι δυνατή η σύνδεση με το EasyMP Network Projection" ☛ σελ.84

"Όταν πραγματοποιείται σύνδεση με το EasyMP Network Projection, η προβαλλόμενη εικόνα παραμένει ως έχει και δεν είναι δυνατή η σύνδεση από άλλον υπολογιστή." ☛ σελ.84

"Δεν είναι δυνατός ο εντοπισμός του βιντεοπροβολέα με την εκκίνηση του EasyMP Network Projection." ☛ σελ.84

"Δεν είναι δυνατή η σύνδεση σε Λειτουργία σύνθετης σύνδεσης ή ενσύρματο δίκτυο LAN" ☛ σελ.86

"Δεν είναι δυνατή η προβολή της παρουσίασης διαφανειών στην επιλεγμένη οθόνη όταν εκτελείται η λειτουργία πολλαπλής προβολής." ☛ σελ.86

"Οι εφαρμογές δεν εμφανίζονται πλέον από την οθόνη του υπολογιστή όταν εκτελείται η λειτουργία πολλαπλής προβολής." ☛ σελ.86

"Ο κέρσορας του ποντικιού δεν εμφανίζεται στην οθόνη του υπολογιστή." ☛ σελ.87

"Η εικόνα και ο ήχος ταινιών δεν αναπαράγονται με το EasyMP Network Projection, η εικόνα εμφανίζεται αργά και είτε η ταινία είτε ο ήχος διακόπτονται." ☛ σελ.87

"Δεν πραγματοποιείται αναπαραγωγή του ήχου από το βιντεοπροβολέα κατά τη σύνδεση με το EasyMP Network Projection" ☛ σελ.87

"Όταν πραγματοποιείται σύνδεση με το EasyMP Network Projection, δεν είναι δυνατή η έναρξη παρουσίασης διαφανειών του PowerPoint." ☛ σελ.88

"Όταν πραγματοποιείται σύνδεση με το EasyMP Network Projection, δεν είναι δυνατή η ανανέωση οθόνης όταν εκτελείται εφαρμογή του Office." ☛ σελ.88

"Μήνυμα σφάλματος κατά την εκκίνηση του EasyMP Network Projection" ☛ σελ.88

"Οι ρυθμίσεις δικτύου δεν επανέρχονται μετά τη διακοπή της σύνδεσης με τον υπολογιστή, με το EasyMP Network Projection." ☛ σελ.90

Προβλήματα σχετικά με το PC Free

"Δεν γίνεται αναπαραγωγή ή εμφάνιση αρχείων με το PC Free" ☛ σελ.91

Προβλήματα σχετικά με το EasyMP Slide Converter

"Μήνυμα σφάλματος κατά την εκκίνηση του EasyMP Slide Converter" ☛ σελ.91

""Εάν το μήνυμα Μετατροπή σε FSE" του μενού δεν εμφανίζεται κάνοντας δεξί κλικ στο PowerPoint." ☛ σελ.92

Προβλήματα σχετικά με την παρακολούθηση και τον έλεγχο

"Δεν γίνεται αποστολή της αλληλογραφίας ακόμα και αν προκύψει δυσλειτουργία στο βιντεοπροβολέα." ☛ σελ.92

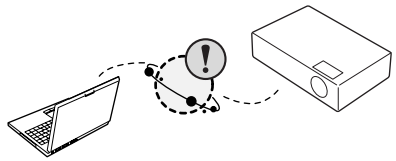

Προβλήματα σχετικά με τις λειτουργίες δικτύου

Δεν είναι δυνατή η σύνδεση με το EasyMP Network Projection

Ελέγξτε το μήνυμα στην οθόνη και προβείτε στις παρακάτω διορθωτικές ενέργειες.

Μηνύματα σφάλματος	Προτεινόμενη ενέργεια
Δεν υποστηρίζεται η έκδοση της εφαρμογής που χρησιμοποιείται. Εγκαταστήστε την τελευταία έκδοση της εφαρμογής στον υπολογιστή σας.	Εγκαταστήστε την τρέχουσα έκδοση του EasyMP Network Projection από το CD-ROM EPSON Projector Software for Meeting & Presentation που παρέχεται με το βιντεοπροβολέα.

Όταν πραγματοποιείται σύνδεση με το EasyMP Network Projection, η προβαλλόμενη εικόνα παραμένει ως έχει και δεν είναι δυνατή η σύνδεση από άλλον υπολογιστή.

Έλεγχος	Προτεινόμενη ενέργεια
Μήπως ο υπεύθυνος της παρουσίασης έφυγε από την αίθουσα συσκέψεων χωρίς να διακόψει τη σύνδεση του δικτύου;	Με το EasyMP Network Projection, η σύνδεση με τον υπολογιστή που ήταν προηγουμένως συνδεδεμένος μπορεί να διακοπεί όταν κάποιος άλλος υπολογιστής προσπαθήσει να συνδεθεί με τον βιντεοπροβολέα και συνδεθεί με τον υπολογιστή που προσπαθεί να συνδεθεί. Συνεπώς, όταν δεν έχει οριστεί Λέξη-κλειδί βιντεοπροβολέα ή αν δεν γνωρίζετε τη Λέξη-κλειδί βιντεοπροβολέα, μπορείτε να διακόψετε την τρέχουσα σύνδεση και, αν πραγματοποιείτε λειτουργία σύνδεσης, να συνδεθείτε στο βιντεοπροβολέα. Όταν έχει οριστεί Λέξη-κλειδί βιντεοπροβολέα, αν δεν γνωρίζετε τη Λέξη-κλειδί βιντεοπροβολέα, εκτελέστε επανεκκίνηση του βιντεοπροβολέα και συνδεθείτε ξανά.

Δεν είναι δυνατός ο εντοπισμός του βιντεοπροβολέα με την εκκίνηση του EasyMP Network Projection.

Έλεγχος	Προτεινόμενη ενέργεια
Είναι συνδεδεμένη η μονάδα ασύρματου LAN; **Για ασύρματο LAN**	Ελέγξτε αν είναι σωστά συνδεδεμένη η παρεχόμενη ή προαιρετική μονάδα ασύρματου LAN.
Εμφανίζεται η οθόνη ρύθμισης παραμέτρων δικτύου από το μενού Διαμόρφωση στο βιντεοπροβολέα;	Όταν η οθόνη ρύθμισης παραμέτρων δικτύου εμφανίζεται στο βιντεοπροβολέα, η σύνδεση δικτύου για το EasyMP Network Projection είναι απενεργοποιημένη. Κλείστε τις ρυθμίσεις δικτύου στο βιντεοπροβολέα και επιστρέψτε στην οθόνη αναμονής LAN.

Έλεγχος	Προτεινόμενη ενέργεια
Είναι διαθέσιμη η κάρτα LAN του υπολογιστή και η ενσωματωμένη λειτουργία LAN;	Ελέγξτε ότι ισχύει το δίκτυο LAN επιλέγοντας Πίνακας Ελέγχου - Σύστημα - Υλικό στη διαχείριση συσκευών κ.ο.κ.
Το SSID είναι ίδιο με αυτό του σημείου πρόσβασης; **Λειτουργία γρήγορης σύνδεσης**	Ορίστε SSID διαφορετικό από εκείνο του σημείου πρόσβασης.☛ *Εγχειρίδιο χρήσης* "Μενού δικτύου (μόνο για το EB-1925W/1915)"
Είναι η λειτουργία DHCP για ενσύρματο LAN ορισμένη στην τιμή Άναμμα; **Λειτουργία γρήγορης σύνδεσης**	Επιλέξτε **Σβήσιμο** στη ρύθμιση **DHCP** για το **Ενσύρματο δίκτυο LAN** από το μενού Διαμόρφωση.☛ *Εγχειρίδιο χρήσης* "Μενού δικτύου (μόνο για το EB-1925W/1915)"
Ο προσαρμογέας δικτύου που χρησιμοποιείται έχει επιλεγεί σωστά με το EasyMP Network Projection;	Αν ο υπολογιστής διαθέτει πολλούς τύπους περιβάλλοντος LAN, δεν είναι δυνατή η σύνδεση παρά μόνο αν γίνει σωστή επιλογή προσαρμογέα δικτύου. Εάν χρησιμοποιείτε Windows, πραγματοποιήστε εκκίνηση του EasyMP Network Projection και επιλέξτε τον προσαρμογέα δικτύου που χρησιμοποιείτε από το στοιχείο **Ορισμός επιλογών** - **Αλλαγή LAN**.☛ σελ.47
Στη σύνδεση ασύρματου LAN, είναι ενεργοποιημένη η ρύθμιση ασύρματου LAN όταν ο υπολογιστής είναι σε λειτουργία εξοικονόμησης ενέργειας;	Ενεργοποιήστε το ασύρματο LAN.
Παρεμβάλλονται εμπόδια ανάμεσα στο σημείο πρόσβασης και τον υπολογιστή ή το βιντεοπροβολέα; **Για ασύρματο LAN**	Μερικές φορές οι συνθήκες στα ηλεκτρομαγνητικά κύματα εμποδίζουν τον εντοπισμό του βιντεοπροβολέα κατά την αναζήτηση. Ελέγξτε εάν υπάρχουν εμπόδια ανάμεσα στο σημείο πρόσβασης και τον υπολογιστή ή το βιντεοπροβολέα και αλλάξτε τη θέση τους για να βελτιώσετε τις συνθήκες.
Μήπως είναι χαμηλή η ρύθμιση ισχύος του ηλεκτρομαγνητικού κύματος του ασύρματου LAN του υπολογιστή;	Ρυθμίστε στο μέγιστο την ισχύ του ηλεκτρομαγνητικού κύματος.
Το ασύρματο LAN συμμορφώνεται με τα πρότυπα 802.11g, 802.11b ή 802.11a;	Είναι συμβατό μόνο με τα πρότυπα 802.11g, 802.11b και 802.11a και όχι με άλλα πρότυπα όπως το 802.11.
Είναι απενεργοποιημένο το τείχος προστασίας ή μήπως έχει καταχωρηθεί ως εξαίρεση;	Όταν δεν θέλετε να απενεργοποιήσετε το τείχος προστασίας ή να το καταχωρήσετε ως εξαίρεση, πραγματοποιήστε τις απαραίτητες ρυθμίσεις για να ανοίξετε τις θύρες. Οι θύρες που χρησιμοποιούνται από το EasyMP Network Projection είναι "3620", "3621" και "3629".
Έχει συνδεθεί σωστά το καλώδιο δικτύου; **Για ενσύρματο LAN**	Ελέγξτε ότι έχει συνδεθεί σωστά το καλώδιο δικτύου. Συνδέστε το ξανά αν δεν είναι συνδεδεμένο σωστά ή αν δεν έχει συνδεθεί καθόλου.
Έχετε ορίσει τη ρύθμιση Ισχύς ασύρματ. LAN στην επιλογή Σβήσιμο από το μενού Ασύρματο LAN που βρίσκεται στο μενού Διαμόρφωση του βιντεοπροβολέα; **Για ασύρματο LAN**	Ρυθμίστε την **Ισχύς ασύρματ. LAN** στην επιλογή **Άναμμα** από το μενού **Ασύρματο LAN** που βρίσκεται στο μενού Διαμόρφωση.☛ *Εγχειρίδιο χρήσης* "Μενού ασύρματου LAN (μόνο όταν είναι εγκατεστημένη η παρεχόμενη ή προαιρετική μονάδα ασύρματου LAN)"

Δεν είναι δυνατή η σύνδεση σε Λειτουργία σύνθετης σύνδεσης ή ενσύρματο δίκτυο LAN

Έλεγχος	Προτεινόμενη ενέργεια
Είναι διαφορετική η ρύθμιση SSID;	Ρυθμίστε τον υπολογιστή, το σημείο πρόσβασης και το βιντεοπροβολέα ώστε να έχουν ίδιο SSID. ☛ *Εγχειρίδιο χρήσης* "Μενού δικτύου (μόνο για το EB-1925W/1915)"
Έχει οριστεί το ίδιο κλειδί WEP;	Όταν επιλέγετε **WEP** από το στοιχείο **Ασφάλεια**, ρυθμίστε το σημείο πρόσβασης, τον υπολογιστή και το βιντεοπροβολέα ώστε να έχουν το ίδιο κλειδί WEP.☛ *Εγχειρίδιο χρήσης* "Μενού δικτύου (μόνο για το EB-1925W/1915)"
Έχουν ρυθμιστεί σωστά οι λειτουργίες άρνησης σύνδεσης, όπως οι περιορισμοί για τη Διεύθυνση MAC▸▸ και οι περιορισμοί θύρας στο σημείο πρόσβασης;	Ρυθμίστε το βιντεοπροβολέα ώστε να επιτρέπει τις συνδέσεις από το σημείο πρόσβασης.
Έχει ρυθμιστεί σωστά η διεύθυνση IP, η μάσκα υποδικτύου και η διεύθυνση πύλης για το σημείο πρόσβασης και το βιντεοπροβολέα;	Όταν δεν χρησιμοποιείτε DHCP, προσαρμόστε κάθε ρύθμιση.☛ *Εγχειρίδιο χρήσης* "Μενού δικτύου (μόνο για το EB-1925W/1915)"
Το σημείο πρόσβασης είναι διαφορετικό από το υποδίκτυο του βιντεοπροβολέα;	Επιλέξτε **Μη αυτόματη αναζήτηση** από το EasyMP Network Projection, καθορίστε τη διεύθυνση IP και συνδεθείτε. ☛ σελ.41

Δεν είναι δυνατή η προβολή της παρουσίασης διαφανειών στην επιλεγμένη οθόνη όταν εκτελείται η λειτουργία πολλαπλής προβολής.

Έλεγχος	Προτεινόμενη ενέργεια
Χρησιμοποιείτε PowerPoint 2002 ή προηγούμενη έκδοση; **Για Windows**	Για να ορίσετε και να χρησιμοποιήσετε δύο ή περισσότερες εικονικές οθόνες▸▸, χρησιμοποιήστε PowerPoint 2003 ή νεότερο, ή περιορίστε τον αριθμό των εικονικών οθονών σε μία πριν την προβολή της παρουσίασης διαφανειών.

Οι εφαρμογές δεν εμφανίζονται πλέον από την οθόνη του υπολογιστή όταν εκτελείται η λειτουργία πολλαπλής προβολής.

Έλεγχος	Προτεινόμενη ενέργεια
Εκτελείται άλλη εφαρμογή στην εικονική οθόνη▸▸; **Για Windows**	Μερικές φορές όταν είναι εγκατεστημένο το EPSON Virtual Display, κάποια άλλη εφαρμογή εκτελείται στην εικονική οθόνη. Σε αυτήν την περίπτωση, ορίστε για το EPSON Virtual Display την επιλογή "Σβήσιμο" στις "Ιδιότητες οθόνης".

Ο κέρσορας του ποντικιού δεν εμφανίζεται στην οθόνη του υπολογιστή.

Έλεγχος	Προτεινόμενη ενέργεια
Είναι εγκατεστημένο το EPSON Virtual Display; **Για Windows**	Ο κέρσορας του ποντικιού μετακινήθηκε στην εικονική οθόνη. Όταν καταργηθεί η επιλογή του πλαισίου ελέγχου εικονικής οθόνης στην οθόνη Προσθαφαίρεση EPSON Virtual Display, ο δείκτης του ποντικιού επιστρέφει στην περιοχή προβολής της οθόνης.

Η εικόνα και ο ήχος ταινιών δεν αναπαράγονται με το EasyMP Network Projection, η εικόνα εμφανίζεται αργά και είτε η ταινία είτε ο ήχος διακόπτονται.

Έλεγχος	Προτεινόμενη ενέργεια
Δοκιμάσατε να αναπαράγετε ταινίες με το Media Player ή δοκιμάσατε να λειτουργήσετε την προεπισκόπηση προφύλαξης οθόνης;	Ανάλογα με τον υπολογιστή, ενδέχεται να μην εμφανίζεται η οθόνη αναπαραγωγής ταινιών στο Media Player και η προεπισκόπηση προφύλαξης οθόνης ενδέχεται να μην εμφανίζεται κανονικά.
Είναι ενεργή η κρυπτογράφηση WEP ή έχουν συνδεθεί πολλοί βιντεοπροβολείς;	Η ταχύτητα προβολής μειώνεται όταν είναι ενεργή η κρυπτογράφηση WEP ή όταν είναι συνδεδεμένοι πολλοί βιντεοπροβολείς.
Έχετε ενεργοποιήσει το DHCP;	Όταν το DHCP έχει οριστεί στην επιλογή **Άναμμα** από τη Λειτουργία σύνθετης σύνδεσης ή στη σύνδεση ενσύρματου LAN, σε περίπτωση που δεν εντοπιστεί διαθέσιμος διακομιστής DHCP, απαιτείται ένα χρονικό διάστημα μέχρι να ενεργοποιηθεί η κατάσταση αναμονής LAN.
Έγινε έναρξη του EasyMP Network Projection κατά την αναπαραγωγή ταινίας ή άλλαξε η ανάλυση και ο αριθμός χρωμάτων; **Για Macintosh**	Όταν εκτελείτε αναπαραγωγή ταινιών, εκκινήστε το EasyMP Network Projection πριν ξεκινήσει η αναπαραγωγή. Εάν πραγματοποιήσετε εκκίνηση του EasyMP Network Projection στη διάρκεια αναπαραγωγής ταινίας και αλλάξει η ανάλυση της οθόνης προβολής και ο αριθμός χρωμάτων, μετακινήστε το παράθυρο αναπαραγωγής ταινίας, ελαχιστοποιήστε το ή αλλάξτε το μέγεθός του.
Χρησιμοποιείται ασύρματο LAN 802.11g/b στη Λειτουργία γρήγορης σύνδεσης;	Ανάλογα με το περιβάλλον των ηλεκτρομαγνητικών κυμάτων, υπάρχουν φορές που σε μια ταινία μπορεί να διακοπεί η εικόνα και ο ήχος. Όταν χρησιμοποιείτε τη λειτουργία αποστολής ταινίας, να χρησιμοποιείτε Λειτουργία σύνθετης σύνδεσης ή ασύρματο LAN 802.11a σε Λειτουργία γρήγορης σύνδεσης.
Μήπως ο υπολογιστής που χρησιμοποιείτε δεν πληροί τις προτεινόμενες προδιαγραφές;	Εάν χρησιμοποιείτε έναν υπολογιστή που δεν πληροί τις προτεινόμενες προδιαγραφές, ενδέχεται να διακοπεί η αναπαραγωγή εικόνων και ήχου κατά την προβολή ταινιών.☛ *Εγχειρίδιο χρήσης* "Απαιτήσεις λογισμικού (μόνο για τα EB-1925W/1920W/1915/1910/1830)"

Δεν πραγματοποιείται αναπαραγωγή του ήχου από το βιντεοπροβολέα κατά τη σύνδεση με το EasyMP Network Projection

Έλεγχος	Προτεινόμενη ενέργεια
Έχετε συνδέσει περισσότερους από έναν βιντεοπροβολείς με τον υπολογιστή;	Τα δεδομένα ήχου μεταφέρονται σε ένα μόνο βιντεοπροβολέα. Αποσυνδέστε τους υπόλοιπους βιντεοπροβολείς.
Έχετε ρυθμίσει την έξοδο ήχου από τον υπολογιστή στην οθόνη "Ορισμός επιλογών";	Επιλέξτε **Έξοδος ήχου από το βιντεοπροβολέα** από την καρτέλα Έξοδος ήχου του μενού Ορισμός επιλογών. ☛ σελ.49

Όταν πραγματοποιείται σύνδεση με το EasyMP Network Projection, δεν είναι δυνατή η έναρξη παρουσίασης διαφανειών του PowerPoint.

Έλεγχος	Προτεινόμενη ενέργεια
Έγινε εκκίνηση του EasyMP Network Projection ενώ εκτελούνταν το PowerPoint; **Για Windows**	Όταν συνδέεστε με το EasyMP Network Projection, να κλείνετε προηγουμένως το PowerPoint. Η Παρουσίαση διαφανειών ενδέχεται να μην προβληθεί εάν η σύνδεση πραγματοποιηθεί ενώ εκτελείται η εφαρμογή PowerPoint.

Όταν πραγματοποιείται σύνδεση με το EasyMP Network Projection, δεν είναι δυνατή η ανανέωση οθόνης όταν εκτελείται εφαρμογή του Office.

Έλεγχος	Προτεινόμενη ενέργεια
Το ποντίκι μετακινείται συνεχώς;	Όταν δεν μετακινείτε τον κέρσορα του ποντικιού, η οθόνη ανανεώνεται. Αν η οθόνη δεν ανανεώνεται γρήγορα, μην μετακινείτε τον κέρσορα του ποντικιού.

Μήνυμα σφάλματος κατά την εκκίνηση του EasyMP Network Projection

Μηνύματα σφάλματος	Προτεινόμενη ενέργεια
Η σύνδεση με το βιντεοπροβολέα απέτυχε.	Δοκιμάστε να συνδεθείτε ξανά. Αν η σύνδεση δεν πραγματοποιείται, ελέγξτε τις ρυθμίσεις δικτύου στον υπολογιστή και τις ρυθμίσεις δικτύου του βιντεοπροβολέα. Για λεπτομέρειες σχετικά με τις ρυθμίσεις δικτύου που πρέπει να οριστούν στο βιντεοπροβολέα, βλ. ☛ *Εγχειρίδιο χρήσης* "Μενού δικτύου (μόνο για το EB-1925W/1915)"
Η λέξη-κλειδί δεν ταιριάζει. Πληκτρολογήστε ξανά τη λέξη-κλειδί που εμφανίζεται στην οθόνη του βιντεοπροβολέα.	Ελέγξτε τη Λέξη-κλειδί βιντεοπροβολέα που εμφανίζεται στην οθόνη αναμονής LAN και πληκτρολογήστε τη Λέξη-κλειδί βιντεοπροβολέα.

Μηνύματα σφάλματος	Προτεινόμενη ενέργεια
Ο επιλεγμένος βιντεοπροβολέας δεν είναι διαθέσιμος. Θέλετε να συνεχιστεί η διαδικασία σύνδεσης;	Δοκιμάσατε να συνδεθείτε σε βιντεοπροβολέα που είναι συνδεδεμένος σε άλλον υπολογιστή. Όταν επιλέγετε **Ναι**, γίνεται σύνδεση με το βιντεοπροβολέα. Η σύνδεση ανάμεσα στο βιντεοπροβολέα και τον άλλο υπολογιστή διακόπτεται. Όταν επιλέγετε **Όχι**, δεν γίνεται σύνδεση με το βιντεοπροβολέα. Η σύνδεση ανάμεσα στο βιντεοπροβολέα και τον άλλο υπολογιστή διατηρείται.
Η προετοιμασία του EasyMP Network Projection απέτυχε.	Επανεκκινήστε το EasyMP Network Projection. Αν το μήνυμα εμφανιστεί ξανά, καταργήστε την εγκατάσταση και εγκαταστήστε ξανά το EasyMP Network Projection. ☛ σελ.12
Η σύνδεση απέτυχε, επειδή δεν ταιριάζει η λέξη-κλειδί.	Κατά τη σύνδεση με βιντεοπροβολέα για τον οποίο έχει οριστεί Λέξη-κλειδί βιντεοπροβολέα, πληκτρολογήθηκε λάθος Λέξη-κλειδί βιντεοπροβολέα. Ελέγξτε τη Λέξη-κλειδί βιντεοπροβολέα που εμφανίζεται στην οθόνη αναμονής σύνδεσης του βιντεοπροβολέα. Μετά τη διακοπή και την επανασύνδεση, πληκτρολογήστε τη Λέξη-κλειδί βιντεοπροβολέα στην οθόνη εισαγωγής λέξης-κλειδιού που εμφανίζεται. ☛ σελ.20
Δεν ήταν δυνατή η λήψη πληροφοριών για τον προσαρμογέα δικτύου.	Ελέγξτε τα παρακάτω. Έχει εγκατασταθεί προσαρμογέας δικτύου στον υπολογιστή; Έχει εγκατασταθεί το πρόγραμμα οδήγησης του προσαρμογέα δικτύου που χρησιμοποιείται στον υπολογιστή; Μετά τον έλεγχο, επανεκκινήστε τον υπολογιστή και συνδεθείτε ξανά. Αν η σύνδεση δεν είναι και πάλι εφικτή, ελέγξτε τα παρακάτω. Ελέγξτε τις ρυθμίσεις δικτύου στον υπολογιστή και τις ρυθμίσεις δικτύου στο βιντεοπροβολέα. Για λεπτομέρειες σχετικά με τις ρυθμίσεις δικτύου που πρέπει να οριστούν στο βιντεοπροβολέα, βλ. ☛ *Εγχειρίδιο χρήσης* "Μενού δικτύου (μόνο για το EB-1925W/1915)"
Τουλάχιστον ένας από τους συνδεδεμένους βιντεοπροβολείς δεν υποστηρίζει αναλύσεις μεγαλύτερες από SXGA. Μειώστε την ανάλυση της οθόνης και επαναλάβετε τη σύνδεση.	Υπάρχει ένας βιντεοπροβολέας ELP-735 στον προορισμό σύνδεσης. Αλλάξτε την ανάλυση της οθόνης του υπολογιστή σε SXGA (1.280x1.024) ή μικρότερη.
Τουλάχιστον ένας βιντεοπροβολέας δεν ανταποκρίνεται.	Δεν μπορείτε να συνδεθείτε με πολλούς βιντεοπροβολείς ταυτόχρονα. Ελέγξτε τις ρυθμίσεις δικτύου στον υπολογιστή και τις ρυθμίσεις δικτύου στο βιντεοπροβολέα. Για λεπτομέρειες σχετικά με τις ρυθμίσεις δικτύου που πρέπει να οριστούν στο βιντεοπροβολέα, βλ. ☛ *Εγχειρίδιο χρήσης* "Μενού δικτύου (μόνο για το EB-1925W/1915)"
Πληκτρολογήστε τη λέξη-κλειδί που εμφανίζεται στην οθόνη του βιντεοπροβολέα.	Ελέγξτε τη Λέξη-κλειδί βιντεοπροβολέα που εμφανίζεται στην οθόνη αναμονής LAN και πληκτρολογήστε τη Λέξη-κλειδί βιντεοπροβολέα.
Δεν είναι δυνατή η εκκίνηση αυτής της εφαρμογής ενώ εκτελείται το USB Display.	Κλείστε το USB Display και στη συνέχεια πραγματοποιήστε εκκίνηση του EasyMP Network Projection.

Μηνύματα σφάλματος	Προτεινόμενη ενέργεια
Δεν είναι δυνατή η σύνδεση στο βιντεοπροβολέα με αυτήν την έκδοση του EasyMP Network Projection. Εγκαταστήστε την τελευταία έκδοση του EasyMP Network Projection.	Το μήνυμα αυτό εμφανίζεται όταν συνδέεστε στο βιντεοπροβολέα με το EMP NS Connection. Για να συνδεθείτε, εγκαταστήστε την τρέχουσα έκδοση του EasyMP Network Projection από το CD-ROM EPSON Projector Software for Meeting & Presentation που παρέχεται με το βιντεοπροβολέα.
Για έξοδο ήχου από τον βιντεοπροβολέα, επανεκκινήστε εφαρμογές όπως το PowerPoint ή το Windows Media Player.	Εάν πραγματοποιείτε οποιαδήποτε από τις παρακάτω λειτουργίες κατά την εκτέλεση εφαρμογών όπως το PowerPoint ή προγραμμάτων αναπαραγωγής όπως το Windows Media Player στον υπολογιστή σας, επανεκκινήστε το PowerPoint ή το πρόγραμμα αναπαραγωγής για να ενεργοποιήσετε την έξοδο ήχου από το βιντεοπροβολέα. • Συνδέστε το βιντεοπροβολέα με το EasyMP Network Projection (όταν έχετε επιλέξει **Έξοδος ήχου από το βιντεοπροβολέα** από την καρτέλα **Ορισμός επιλογών** - **Εξόδου ήχου**). • Επιλέξτε **Έξοδος ήχου από το βιντεοπροβολέα** από την καρτέλα **Ορισμός επιλογών** - **Εξόδου ήχου** ή επιλέξτε **Επαναφορά προεπιλογών**.
Για έξοδο ήχου από τον υπολογιστή, επανεκκινήστε εφαρμογές όπως το PowerPoint ή το Windows Media Player.	Εάν πραγματοποιείτε οποιαδήποτε από τις παρακάτω λειτουργίες κατά την εκτέλεση εφαρμογών όπως το PowerPoint ή προγραμμάτων αναπαραγωγής όπως το Windows Media Player στον υπολογιστή σας, επανεκκινήστε το PowerPoint ή το πρόγραμμα αναπαραγωγής για να ενεργοποιήσετε την έξοδο ήχου από τον υπολογιστή σας. • Συνδέστε το βιντεοπροβολέα με το EasyMP Network Projection (όταν έχετε καταργήσει την επιλογή του στοιχείου **Έξοδος ήχου από το βιντεοπροβολέα** από την καρτέλα **Ορισμός επιλογών** - **Εξόδου ήχου**). • Καταργήστε την επιλογή του στοιχείου **Έξοδος ήχου από το βιντεοπροβολέα** από την καρτέλα **Εξόδου ήχου** του μενού **Ορισμός επιλογών**.
Πρέπει να επανεκκινήσετε τον υπολογιστή σας για να ενεργοποιηθεί η λειτουργία Εξόδου ήχου. Επιλέξτε "Ναι" για επανεκκίνηση τώρα ή "Όχι" για επανεκκίνηση αργότερα.	Για τη μεταφορά δεδομένων ήχου στο βιντεοπροβολέα και την αναπαραγωγή τους, επιλέξτε **Ναι** και επανεκκινήστε τον υπολογιστή σας.
Δεν είναι δυνατή η εκκίνηση αυτής της εφαρμογής λόγω λειτουργίας του Quick Wireless Connection.	Κλείστε τη λειτουργία γρήγορης ασύρματης σύνδεσης και στη συνέχεια πραγματοποιήστε εκκίνηση του EasyMP Network Projection.

Οι ρυθμίσεις δικτύου δεν επανέρχονται μετά τη διακοπή της σύνδεσης με τον υπολογιστή, με το EasyMP Network Projection.

Έλεγχος	Προτεινόμενη ενέργεια
Εκτελείτε μη αυτόματη σύνδεση σε ασύρματο LAN κατά την εκκίνηση του υπολογιστή; **Λειτουργία γρήγορης σύνδεσης**	Δοκιμάστε να συνδεθείτε μη αυτόματα στο ασύρματο LAN.

Προβλήματα σχετικά με το PC Free

Δεν γίνεται αναπαραγωγή ή εμφάνιση αρχείων με το PC Free

Έλεγχος	Προτεινόμενη ενέργεια
Έχετε επιλέξει την αναπαραγωγή αρχείου του οποίου η μορφή δεν υποστηρίζεται από το PC Free;	Το PC Free δεν υποστηρίζει την αναπαραγωγή ορισμένων αρχείων, ανάλογα με τη μορφή τους. Για περισσότερες πληροφορίες σχετικά με τα αρχεία που μπορούν να αναπαραχθούν με το PC Free, βλ. ☛ "Αρχεία που μπορούν να προβληθούν χρησιμοποιώντας τη λειτουργία PC Free".
Χρησιμοποιείτε συσκευή αποθήκευσης USB με ενσωματωμένες λειτουργίες ασφάλειας;	Μερικές φορές δεν είναι δυνατή η χρήση συσκευών αποθήκευσης USB με ενσωματωμένες λειτουργίες ασφαλείας με αυτόν το βιντεοπροβολέα.
Χρησιμοποιείτε σκληρό δίσκο USB ή μονάδα ανάγνωσης καρτών USB;	Ορισμένοι σκληροί δίσκοι και μονάδες ανάγνωσης καρτών USB που διατίθενται στο εμπόριο ενδέχεται να μην είναι συμβατοί.

Προβλήματα σχετικά με το EasyMP Slide Converter

Μήνυμα σφάλματος κατά την εκκίνηση του EasyMP Slide Converter

Μηνύματα σφάλματος	Προτεινόμενη ενέργεια
Η εφαρμογή δεν μπορεί να χρησιμοποιηθεί με την έκδοση ΛΣ που διαθέτετε.Ενημερώστε το ΛΣ με την απαιτούμενη έκδοση.	Δεν είναι δυνατή η εγκατάσταση του EasyMP Slide Converter με το ΛΣ που χρησιμοποιείται. Εγκαταστήστε την εφαρμογή σε ένα υποστηριζόμενο ΛΣ.☛ *Εγχειρίδιο χρήσης* "Απαιτήσεις λογισμικού (μόνο για τα EB-1925W/1920W/1915/1910/1830)"
Για να χρησιμοποιήσετε το EasyMP Slide Converter, πρέπει να έχετε εγκαταστήσει το PowerPoint® 2002 ή νεότερη έκδοση.	Εγκαταστήστε ξανά το EasyMP Slide Converter αφού εγκαταστήσετε την εφαρμογή PowerPoint 2002 ή νεότερη έκδοση. ☛σελ.12
Κλείστε το PowerPoint® και στη συνέχεια μετατρέψτε το αρχείο.	Η λειτουργία μετατροπής ενώ είναι ανοικτό το PowerPoint ενδέχεται να μην ολοκληρωθεί κανονικά. Κλείστε το PowerPoint και στη συνέχεια μετατρέψτε το αρχείο.
Δεν είναι δυνατή η αποθήκευση του αρχείου στην καθορισμένη θέση. Καθορίστε άλλη θέση και προσπαθήστε ξανά.	Ορισμένες φορές ίσως να μην είναι δυνατή η αποθήκευση των αρχείων, εάν δεν διαθέτετε, για παράδειγμα, δικαιώματα εγγραφής στον καθορισμένο φάκελο. Καθορίστε μια διαφορετική θέση και προσπαθήστε ξανά.
Το αρχείο δεν αντιγράφηκε στην καθορισμένη θέση. Καθορίστε άλλη θέση και προσπαθήστε ξανά.	

Μηνύματα σφάλματος	Προτεινόμενη ενέργεια
Δεν υπάρχει αρκετός διαθέσιμος χώρος στην καθορισμένη θέση. Καθορίστε άλλη θέση και προσπαθήστε ξανά.	Ο διαθέσιμος χώρος στην καθορισμένη μονάδα δίσκου δεν επαρκεί. Η αποθήκευση του αρχείου απέτυχε. Ελευθερώστε χώρο στη μονάδα δίσκου για να είναι δυνατή η αποθήκευση του αρχείου, διαγράφοντας αρχεία που δεν είναι απαραίτητα.
Το αρχείο δεν αντιγράφηκε επειδή δεν υπάρχει επαρκής διαθέσιμος χώρος στην καθορισμένη μονάδα δίσκου.	Η χωρητικότητα της μονάδας δίσκου δεν επαρκεί για τη μεταφορά του σεναρίου. Δεν είναι δυνατή η μεταφορά του σεναρίου. Ελευθερώστε χώρο στη μονάδα δίσκου για να είναι δυνατή η αποστολή σεναρίου, διαγράφοντας αρχεία που δεν είναι απαραίτητα.
Το αρχείο δεν εγγράφηκε στην καθορισμένη θέση επειδή δεν υπάρχει επαρκής διαθέσιμος χώρος.	Δεν είναι δυνατή η εγγραφή του αρχείου στην καθορισμένη θέση, επειδή δεν υπάρχει επαρκής διαθέσιμος χώρος για την εγγραφή αρχείου για το οποίο έχει οριστεί αυτόματη εκτέλεση. Ελευθερώστε χώρο για να είναι δυνατή η αποθήκευση του αρχείου, διαγράφοντας αρχεία που δεν είναι απαραίτητα.

"Εάν το μήνυμα Μετατροπή σε FSE" του μενού δεν εμφανίζεται κάνοντας δεξί κλικ στο PowerPoint.

Έλεγχος	Προτεινόμενη ενέργεια
Είχατε εγκαταστήσει την εφαρμογή PowerPoint πριν εγκαταστήσετε το EasyMP Slide Converter;	Το μενού ίσως δεν εμφανίζεται εάν εγκαταστήσατε την εφαρμογή PowerPoint μετά την εγκατάσταση του EasyMP Slide Converter. Εγκαταστήστε ξανά το EasyMP Slide Converter.

Προβλήματα σχετικά με την παρακολούθηση και τον έλεγχο

Δεν γίνεται αποστολή της αλληλογραφίας ακόμα και αν προκύψει δυσλειτουργία στο βιντεοπροβολέα.

Έλεγχος	Προτεινόμενη ενέργεια
Είναι συνδεδεμένη η μονάδα ασύρματου LAN; **Για ασύρματο LAN**	Ελέγξτε αν είναι σωστά συνδεδεμένη η παρεχόμενη ή προαιρετική μονάδα ασύρματου LAN.
Είναι σωστή η ρύθμιση σύνδεσης δικτύου;	Ελέγξτε τις ρυθμίσεις δικτύου του βιντεοπροβολέα. ☛ *Εγχειρίδιο χρήσης* "Μενού δικτύου (μόνο για το EB-1925W/1915)"
Η **Λειτ. αναμονής** έχει οριστεί στην επιλογή **Δίκτυο ενεργ.**;	Για να χρησιμοποιήσετε τη λειτουργία Ειδ.μ.ηλ.ταχ. όταν ο βιντεοπροβολέας είναι σε αναμονή, ορίστε την τιμή **Δίκτυο ενεργ.** στην επιλογή **Λειτ. αναμονής** από το μενού Διαμόρφωση.☛ *Εγχειρίδιο χρήσης* "Μενού Εκτεταμένη"

Έλεγχος	Προτεινόμενη ενέργεια
Παρουσιάστηκε ανεπανόρθωτη δυσλειτουργία και ο βιντεοπροβολέας σταμάτησε ξαφνικά;	Όταν ο βιντεοπροβολέας σταματάει ξαφνικά, δεν είναι δυνατή η αποστολή αλληλογραφίας. Ελέγξτε πρώτα το βιντεοπροβολέα και αν το πρόβλημα λειτουργίας παραμείνει, απευθυνθείτε στον τοπικό αντιπρόσωπο ή στην πλησιέστερη διεύθυνση που περιλαμβάνεται στον Οδηγό υποστήριξης και εξυπηρέτησης. ☛ *Κατάλογος διευθύνσεων διεθνούς εγγύησης βιντεοπροβολέων Epson*
Ο βιντεοπροβολέας τροφοδοτείται με ρεύμα;	Ελέγξτε εάν υπάρχει διακοπή ρεύματος ή εάν έχει πέσει η ασφάλεια της πρίζας του βιντεοπροβολέα.
Έχει συνδεθεί σωστά το καλώδιο δικτύου; **Για ενσύρματο LAN**	Ελέγξτε ότι έχει συνδεθεί σωστά το καλώδιο δικτύου. Συνδέστε το ξανά αν δεν είναι συνδεδεμένο σωστά ή αν δεν έχει συνδεθεί καθόλου.

Η ενότητα αυτή εξηγεί εν συντομία τους δύσκολους όρους που δεν επεξηγούνται στο κείμενο του εγχειριδίου. Για λεπτομέρειες, ανατρέξτε σε άλλες εκδόσεις που διατίθενται στο εμπόριο.

Ad hoc	Τρόπος σύνδεσης ασύρματου LAN που επικοινωνεί με πελάτες ασύρματου LAN χωρίς τη χρήση σημείου πρόσβασης. Δεν είναι δυνατή η ταυτόχρονη επικοινωνία με δύο ή περισσότερες συσκευές.
DPOF	Συντομογραφία του Digital Print Order Format, μιας μορφής για την εγγραφή πληροφοριών (φωτογραφίες που θέλετε να εκτυπώσετε, αριθμός αντιγράφων κ.ο.κ.) και την εκτύπωση φωτογραφιών που λαμβάνονται με ψηφιακή κάμερα σε μέσα εγγραφής, όπως οι κάρτες μνήμης.
SVGA	Τύπος σήματος βίντεο με ανάλυση 800 (οριζόντια) × 600 (κατακόρυφα) κουκκίδων που χρησιμοποιείται από συμβατούς υπολογιστές IBM PC/AT.
SXGA	Τύπος σήματος βίντεο με ανάλυση 1.280 (οριζόντια) × 1.024 (κατακόρυφα) κουκκίδων που χρησιμοποιείται από συμβατούς υπολογιστές IBM PC/AT.
UXGA	Τύπος σήματος βίντεο με ανάλυση 1.600 (οριζόντια) × 1.200 (κατακόρυφα) κουκκίδων που χρησιμοποιείται από συμβατούς υπολογιστές IBM PC/AT.
VGA	Τύπος σήματος βίντεο με ανάλυση 640 (οριζόντια) × 480 (κατακόρυφα) κουκκίδων που χρησιμοποιείται από συμβατούς υπολογιστές IBM PC/AT.
XGA	Τύπος σήματος βίντεο με ανάλυση 1.024 (οριζόντια) × 768 (κατακόρυφα) κουκκίδων που χρησιμοποιείται από συμβατούς υπολογιστές IBM PC/AT.
Διεύθυνση MAC	Συντομογραφία του Media Access Control. Η διεύθυνση MAC είναι ένα μοναδικό αναγνωριστικό για κάθε προσαρμογέα δικτύου. Σε κάθε προσαρμογέα δικτύου αντιστοιχίζεται ένας μοναδικός αριθμός και τα δεδομένα που μεταδίδονται ανάμεσα στους προσαρμογείς δικτύου βασίζονται σε αυτό το αναγνωριστικό.
Εικονική οθόνη	Η οθόνη ενός υπολογιστή προβάλλεται σε πολλές οθόνες. Μπορείτε να δημιουργήσετε μια μεγάλη εικονική οθόνη με τη χρήση πολλών οθονών.

Με επιφύλαξη παντός δικαιώματος. Απαγορεύεται η αναπαραγωγή, η αποθήκευση σε σύστημα ανάκτησης και η μετάδοση με οποιαδήποτε μορφή και με οποιοδήποτε μέσο, ηλεκτρονικό, μηχανικό, φωτοαντιγραφικό ή άλλο, οποιουδήποτε μέρους της παρούσας έκδοσης, χωρίς την προηγούμενη έγγραφη άδεια της Seiko Epson Corporation. Δεν γίνεται ανάληψη ευθύνης ευρεσιτεχνίας σε σχέση με τη χρήση των πληροφοριών που περιέχονται στο παρόν. Επίσης, δεν γίνεται ανάληψη ευθύνης για ζημίες που τυχόν θα προκύψουν από τη χρήση των πληροφοριών που περιέχονται στο παρόν.

Ούτε η Seiko Epson Corporation ούτε και οι θυγατρικές της φέρουν ευθύνη απέναντι στον αγοραστή αυτού του προϊόντος ή σε τρίτους για τυχόν ζημίες, απώλειες, κόστη ή δαπάνες που θα υποστεί ο αγοραστής ή τρίτοι σε περίπτωση: ατυχήματος, λανθασμένης χρήσης ή κατάχρησης του προϊόντος ή μη εξουσιοδοτημένων τροποποιήσεων, επιδιορθώσεων ή μετατροπών στο προϊόν, ή (εξαιρούνται οι Η.Π.Α.) αδυναμίας αυστηρής συμμόρφωσης με τις οδηγίες λειτουργίας και συντήρησης της Seiko Epson Corporation.

Η Seiko Epson Corporation δεν φέρει ευθύνη για οποιεσδήποτε ζημίες ή προβλήματα που θα προκύψουν από τη χρήση προαιρετικών εξαρτημάτων ή αναλώσιμων προϊόντων άλλων, εκτός αυτών που ορίζονται ως Γνήσια προϊόντα Epson ή Εγκεκριμένα προϊόντα Epson από τη Seiko Epson Corporation.

Τα περιεχόμενα του παρόντος οδηγού μπορεί να αλλάξουν ή να ενημερωθούν χωρίς περαιτέρω ειδοποίηση.

Οι εικόνες του παρόντος οδηγού μπορεί να διαφέρουν από το βιντεοπροβολέα.

Γενική Ανακοίνωση:

Η επωνυμία Windows Vista και το λογότυπο Windows είναι εμπορικά σήματα του ομίλου εταιρειών της Microsoft.

Οι επωνυμίες IBM, DOS/V και XGA είναι εμπορικά σήματα ή σήματα κατατεθέντα της International Business Machines Corporation.

Οι επωνυμίες Macintosh, Mac και iMac είναι εμπορικά σήματα της Apple Inc.

Οι επωνυμίες Windows, WindowsNT, Windows Vista και PowerPoint είναι εμπορικά σήματα ή σήματα κατατεθέντα της Microsoft Corporation στις Ηνωμένες Πολιτείες.

Οι λοιπές επωνυμίες προϊόντων που χρησιμοποιούνται στο παρόν αναφέρονται μόνο για λόγους αναγνώρισης και ενδέχεται να αποτελούν εμπορικά σήματα των αντίστοιχων κατόχων τους. Η Epson αποποιείται κάθε δικαίωμα επί αυτών των σημάτων.

Δικαιώματα πνευματικής ιδιοκτησίας λογισμικού:

Το προϊόν αυτό χρησιμοποιεί ελεύθερο λογισμικό καθώς και λογισμικό του οποίου τα δικαιώματα διατηρεί η εταιρεία.

©SEIKO EPSON CORPORATION 2009. All rights reserved.

A

asf 56

B

bmp 56

D

DPOF 56

E

EasyMP Network Projection 15
EasyMP Slide Converter 68

F

fse 56

G

gif 56

J

jpg 56

M

mp4 56
mpg 56
mrk 56

P

PC Free 55
png 56

S

sit 56
SNMP 54
SSID 23

W

wmv 56

Α

Αλλαγή LAN 48
Ανάλυση βιντεοπροβολέα 72
Αντιγραφή 45
Αντικριστές οθόνες 36
Αντιμετώπιση Προβλημάτων 22
Αντιμετώπιση προβλημάτων 83
Απαλοιφή λίστας 23
Απενεργοποίηση διακοπής σύνδεσης 22
Αποθήκευση σε 71
Αποθήκευση στο προφίλ 23, 42
Αυτόματη αναζήτηση 22
Αφού μετατρέψετε ένα αρχείο, αντιγράψτε το στη μνήμη. 72

Γ

Γενικές ρυθμίσεις 47
Γλώσσα 13
Γραμμή εργαλείων 23

Δ

Δημιουργία φακέλου 45

Ε

Ειδοποίηση μέσω μηνύματος ηλεκτρονικού ταχυδρομείου 53
Εικόνα 72
Εικονική οθόνη 31, 32
Εισαγωγή 45
Έλεγχος βιντεοπροβολέα 24
Έλεγχος μέσω Web 51
Εμφάνιση του παραθύρου επιλογής λειτουργίας σύνδεσης κατά την εκκίνηση 48
Εμφάνιση/Απόκρυψη 62
Ενημέρωση λίστας 23
Ένταση σήματος 23
Εξαγωγή 45
Έξοδος 63
Έξοδος ήχου 49
Έξοδος ήχου από το βιντεοπροβολέα 49
Επεξεργασία αυτόματης εκτέλεσης 70
Επεξεργασία προφίλ 44, 48
Επεξεργασία σεναρίου 62
Επιλογή (PC Free) 67
Επιλογή βιντεοπροβολέα-στόχου 23
Επιλογή θέσης αντιγραφής 74
Επιλογή μονάδας 59
Επιστροφή στην αρχή 60
Εύκολη εγκατάσταση 13
Εφέ 67

Ι

Ιδιότητες εμφάνισης 33, 34

Κ

Κατάσταση 22
Κρυπτογράφηση επικοινωνιών 48
Κύρια οθόνη (EasyMP Slide Converter) 70

Λ

Λειτουργία αποστολής ταινίας 28
Λειτουργία γρήγορης σύνδεσης 16, 17, 20
Λειτουργία μετατροπής 72
Λειτουργία παρουσίασης 27
Λειτουργία πολλαπλής προβολής 30, 31
Λειτουργία σύνθετης σύνδεσης 16, 17, 20
Λίστα αρχείων 75
Λίστα αρχείων αυτόματης εκτέλεσης 75

Μ

Μέθοδος αναζήτησης κατά την εκκίνηση 48
Μετακίνηση αρχείων 62
Μετατροπή σε FSE 76
Μεταφορά πολυεπίπεδου παραθύρου 49
Μετονομασία 45
Μη αυτόματη αναζήτηση 22, 41
Μονάδα δίσκου 75

Ο

Οθόνη 23
Οθόνη λίστας αρχείων 58
Ορισμός επιλογών (EasyMP Network Projection) 23, 47

Π

Παρουσίαση διαφανειών 66
Περιορισμοί 79
Πιστοποιητικό CA 82
Πιστοποιητικό πελάτη 81
Πρόγραμμα περιήγησης στο Web 51
Προεπισκόπηση 70, 73
Προεπισκόπηση οθόνης 24
Προσαρμογή απόδοσης 48
Προσαρμοσμένη εγκατάσταση 13
Προσθαφαίρεση του EPSON Virtual Display 13, 32
Προτιμήσεις εμφάνισης 36
Προφίλ 23, 42

Σ

Σειρά εμφάνισης 67
Συνεχής αναπαραγωγή (EasyMP Network Projection) 29
Συνεχής αναπαραγωγή (EasyMP Slide Converter) 75
Συνεχής αναπαραγωγή (PC Free) 67
Σύνθετες ρυθμίσεις 72

Χ

Χρήση δυνατότητας μεταφοράς βίντεο σε πλήρη οθόνη 47
Χρήση πολλαπλής προβολής 22
Χρόνος εναλλαγής οθόνης 67
Χρόνος μετάβασης κίνησης 72

Ψ

Ψηφιακό πιστοποιητικό 81