EPSON
EXCEED YOUR VISION

Multimedia Projector

EasyMP Network Projection -toiminnon käyttöopas

Ennen käyttöä

Toiminnot EasyMP Network Projection 5
Projektorin jakaminen 5
Erilaisia näytön siirtotoimintoja 5
Ohjelmiston asennus 6
Toimitukseen kuuluva ohjelmisto 6
Ohjelmistovaatimukset 6
Asennus 6

EasyMP Network Projection Yhteenveto

Kaksi liitäntätilaa 9
Edistynyt kytkentätila 9
Pikakytkentätila (vain kun Langaton lähiverkkoyksikkö on asennettu) 9
Kytkentävaiheet 9
Kytkennän valmistelu 11
Kytkentä verkossa olevaan projektoriin ja heijastaminen 12
Projektorin käyttö 12
Tietokoneen käyttö 12
Kytkentänäytön käyttö 13
Työkalurivin käyttö 15

EasyMP Network Projection-ohjelmiston toiminto ja asetukset

Vain PowerPoint-diaesityksen heijastaminen (Esitystila) 19
Moninäytön käyttö 20
Esimerkki virtuaalinäytön säädöstä 21
Toimenpiteet ennen moninäyttötoiminnon käyttöä 21
Virtuaalinäytön asetus 22
Virtuaalinäytön ohjaimen käyttöönotto (vain Windows) 22
Virtuaalinäytön säätö 22
Heijastettavan kuvan määritys 27
Määritettyjen kuvien heijastaminen 27
Kytkeminen toisessa aliverkossa olevaan projektoriin 29
Joko IP-osoitteen tai projektorin nimen määrittäminen ja haun suorittaminen (Vain Edistynyt kytkentätila Only) 29
Haku Profiilin perusteella 30
Profiilin luonti 30
Haku määrittämällä Profiili 31
Profiilin hallinta 32
Aseta valinnat -toiminnon käyttö 34
Kunkin kohdan asettaminen 34
Yleiset asetukset -välilehti 34
Säädä suorituskykyä -välilehti 35
Äänilähdön välilehti 36

Liite

Kytkentärajoitukset 38
Tuetut kuvatarkkuudet 38
Näytön väri 38
Kytkentöjen määrä 38
Muuta 38
Kun käytössä on Windows Vista tai Windows 7 39
Rajoitukset heijastettaessa Windows-valokuvagalleriasta 39
Windows Aeron rajoitukset 39
Rajoitukset heijastettaessa Windows Media Centeristä 39
Vianetsintä 40
Verkkotoimintoihin liittyvät ongelmat 41
Yhteyttä projektoriin ei voitu luoda. 41
Kun yhteys luodaan EasyMP Network Projection -ohjelmistolla, heijastettu kuva säilyy muuttumattomana eikä yhteyttä voi muodostaa toisesta tietokoneesta. 41
Projektoria ei löydy, kun EasyMP Network Projection käynnistyy. 41

Ei voi muodostaa yhteyttä Edistynyt kytkentätila -tilassa tai yhteyttä langalliseen lähiverkkoon 42
Diaesitystä ei voi näyttää halutussa näytössä, kun moninäyttötoiminto on käytössä. 43
Sovellusta ei enää näytetä tietokoneen kuvaruudussa, kun moninäyttötoiminto on käytössä. 43
Hiiren kohdistinta ei näytetä tietokoneen näytössä. 43
Kun muodostetaan yhteys EasyMP Network Projection -ohjelmistoon, kuva ei näy tai kuva tulee esiin hitaasti. 44
Kun kytkentä muodostetaan käyttämällä EasyMP Network Projection -ohjelmistoa, PowerPoint-diaesitystä ei voi käynnistää. 44
Kun yhteys luodaan käyttäen EasyMP Network Projection -ohjelmistoa, näyttöä ei päivitetä, kun käytössä on Office-sovellus. 44
Virheilmoitus EasyMP Network Projection -ohjelmistoa käynnistettäessä 44
Verkkoasetuksia ei palauteta sen jälkeen, kun yhteys tietokoneeseen katkaistiin EasyMP Network Projection -ohjelmistolla. 46

Sanasto 47

Yleisiä huomautuksia 48

Tietoja merkinnöistä 48
Yleinen huomautus: 48

Hakemisto 49

Ennen käyttöä

Tässä oppaassa kuvataan hyödylliset toimenpiteet ohjelmistoa ja EasyMP Network Projection sen asentamista varten.

Voit käyttää EasyMP Network Projection ja ohjata verkossa olevia projektoreita verkosta käsin. Voit pitää erilaisia tehokkaita kokouksia ja esittelyitä jakamalla projektorin verkossa ja käyttämällä erilaisia näytön siirtotoimintoja.

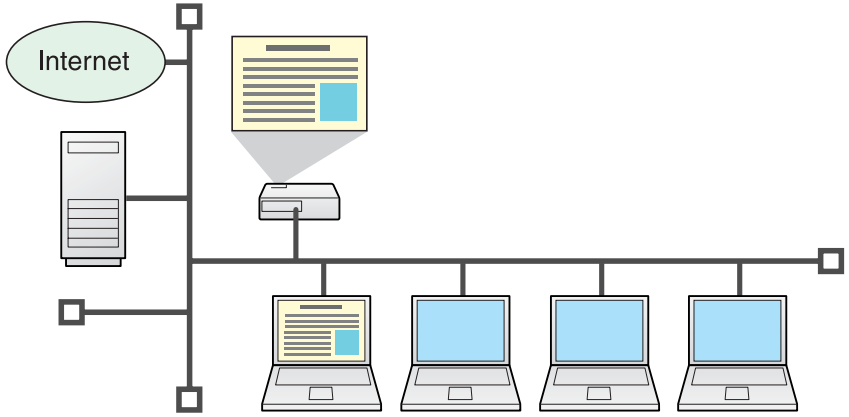

Projektorin jakaminen

Jos projektori on kytketty verkkoon, voit jakaa projektorin verkossa olevista tietokoneista. Kun heijastat tietoja kokouksen tai esityksen aikana eri tietokoneista, voit edetä juohevasti vaihtamatta signaalikaapelia tietokoneiden välillä.
Myöskään projektorin ja tietokoneen välinen suuri etäisyys ei aiheuta ongelmia.

Erilaisia näytön siirtotoimintoja

Voit käyttää seuraavia näytön siirtotoimintoja.

- Moninäyttö ☛ s.20
  Voit heijastaa eri kuvia yhdestä tietokoneesta jopa neljään projektoriin, jolloin voit heijastaa vaakakuvia, esimerkiksi taulukoita, yhtenä jatkuvana kuvana.
- Esitystila ☛ s.19
  Tällä toiminnolla heijastat tietokoneessa toimivia PowerPoint-diaesityksiä. Voit pitää tyylikkäitä esityksiä heijastamalla mustan näytön, kun teet valmisteluita tai kun diaesitys ei ole käynnissä.
- Jakelutoiminto
  Etätietokoneessa näytettyä kuvaa voidaan näyttää samanaikaisesti jopa neljässä projektorissa, jotka sijaitsevat samassa verkossa.
- Kytkentätoiminto
  Kun käytetään kokouskytkentätoimintoa ja jos EasyMP Network Projection on asennettu kaikkiin tietokoneisiin, esittäjät voivat heijastaa omia kuviaan vaihtamatta kaapeleita.

Löydät projektorin tehokkaaseen käyttämiseen tarkoitetun ohjelmiston mukana toimitetulta “EPSON Projector Software for Meeting & Monitoring” -CD-ROM-levyltä. Asenna ohjelmisto käyttämääsi tietokoneeseen.

Toimitukseen kuuluva ohjelmisto

Seuraavat ohjelmistot ovat “EPSON Projector Software for Meeting & Monitoring” -CD-ROM-levyllä.

- EasyMP Network Projection
  Ohjelmisto tietokoneen näytön kuvien lähettämiseen kytkettyyn projektoriin verkkoyhteyden kautta.
- EasyMP Monitor
  Ohjelmisto, joka luettelee verkkoon kytkettyjen Epson-projektoreiden nykyisen tilan sekä valvoo ja ohjaa kyseisiä projektoreita. Voit hallita useita projektoreita samanaikaisesti EasyMP Monitor -ohjelmistolla. Lisätietoja EasyMP Monitor -ohjelmistosta, katso “EasyMP Monitor Käyttäjän opas”. ☛ *EasyMP Monitor Käyttäjän opas*

Ohjelmistovaatimukset

EasyMP Network Projection toimii tietokoneilla, jotka täyttävät seuraavat vaatimukset.

Käyttöjärjestelmä	Windows-sarja (ainoastaan 32-bittiset versiot) • Windows 2000 (Service Pack 4) • Windows XP • Windows XP (Service Pack 1 tai uudempi) • Windows Vista • Windows Vista (Service Pack 1 tai uudempi) • Windows 7
	Mac OS X -sarja • Mac OS X 10.3.x • Mac OS X 10.4.x • Mac OS X 10.5.1 tai uudempi* • Mac OS X 10.6.x Suositus: Mac OS X 10.3.9/10.4.11/10.5.5
Keskusyksikkö	Mobile Pentium III 1.2GHz tai tehokkaampi Power PC G3 900MHz tai tehokkaampi Suositus: Pentium M 1.6GHz tai tehokkaampi CoreDuo 1.5GHz tai tehokkaampi
Muistikapasiteetti	Vähintään 256MB Suositus: vähintään 512MB
Käytettävissä oleva vapaa tila	Vähintään 20MB
Näyttö	Resoluutio vähintään XGA (1024x768) tai enintään UXGA (1600x1200) 16-bittinen tai parempi värinäyttö (noin 32000 värin näyttö)

* Toimintoa ei taata Mac OS X 10.5.0 -järjestelmässä, koska palomuuria ei ole määritetty oikein version päivityksen yhteydessä.

Asennus

Varmista, että seuraavat kohdat on tarkistettu ennen asennuksen käynnistämistä.

- Seuraavia käyttöjärjestelmiä käytettäessä sinulla on oltava pääkäyttäjän oikeudet EasyMP Network Projection -ohjelmiston asentamiseen.
  - Windows 2000
  - Windows XP
  - Windows Vista
  - Windows 7
- Varmista, että kaikki toimivat sovellukset on suljettu ennen asennuksen käynnistämistä.

- Kun asennuksessa valittu kieli on eri kuin käytössä olevan käyttöjärjestelmän kieli, näytöt eivät ehkä näy oikein.

EMP NS Connection -ohjelmiston käyttäjille

EMP NS Connection -ohjelmiston nimi on muuttunut.

Ennen muutosta: EMP NS Connection

Muutoksen jälkeen: EasyMP Network Projection

Jos käytät projektorissa samaa toimintoa kuin EMP NS Connection -ohjelmistoa käytettäessä, asenna EasyMP Network Projection -ohjelmisto purettuasi ensin EMP NS Connection -ohjelmiston asennuksen. Yhteyttä projektoriin ei voi muodostaa oikein, jos käytetään EMP NS Connection -ohjelmistoa.

Menetelmä

Windows

1. **Kytke tietokoneeseen virta.**
2. **Aseta "EPSON Projector Software for Meeting & Monitoring" CD-ROM -levy tietokoneeseen.**

   Asennus käynnistyy automaattisesti.
3. **Napsauta "Helppo asennus".**

   Jos haluat valita ja asentaa ohjelmiston, valitse **Mukautettu asennus**. Jos haluat vaihtaa ohjelmiston näyttökielen, napsauta **Kieli**.
4. **Tarkista asennettavat sovellukset ja napsauta sitten "Asenna".**
5. **Kun lisenssisopimusnäyttö tulee esiin, napsauta "Kyllä".**
6. **Kun Lisää-Poista EPSON Virtual Display -näyttö tulee esiin, napsauta "OK".**

   Kun halutaan käyttää moninäyttöä, on tehtävä EPSON Virtual Display -asetukset. Voit tehdä asetukset nyt tai myöhemmin.
   ☛ s.21
7. **Lopeta asennus osoittamalla "Lopeta".**

Mac OS

1. **Kytke tietokoneeseen virta.**
2. **Aseta "EPSON Projector Software for Meeting & Monitoring" CD-ROM -levy tietokoneeseen.**
3. **Kaksoisnapsauta "ENPvx.xx_Installer" -kuvaketta EPSON-ikkunassa.**

   Asennus käynnistyy.
4. **Lopeta asennus osoittamalla "Lopeta".**

- Kun asennus ei käynnisty automaattisesti (vain Windows)
  Valitse **Käynnistä** - **Suorita**, ja kirjoita **Suorita**-valintaikkunaan CD-ROM-aseman kirjain ja sen jälkeen :\EPsetup.exe ja napsauta sitten **OK**.
- Asennuksen poisto

  Windows

  Valitse **Käynnistä** - **Asetukset** - **Ohjauspaneeli** - **Lisää-poista sovellus** tai **Lisää tai poista sovellus** ja poista sitten EasyMP Network Projection.

  Mac OS

  Poista EasyMP Network Projection -kansio kohdasta **Sovellukset**.

EasyMP Network Projection Yhteenveto

Tässä luvussa kuvataan, kuinka tietokone ja projektori kytketään verkon kautta sekä kuinka projektorilla heijastetaan kuvia tietokoneen näytöltä.

Projektori ja tietokone voidaan kytkeä verkon kautta kahdella eri menetelmällä EasyMP Network Projection -ohjelmiston avulla.

Edistynyt kytkentätila

Edistynyt kytkentätila on infrastruktuurikytkentä. Yhteys luodaan olemassa olevaan verkkojärjestelmään verkkokaapelilla.
Kun yhteys verkkoon muodostetaan kiinteällä lähiverkkoyhteydellä, liitä projektori verkkokeskittimeen kaupoista saatavalla lähiverkkokaapelilla.
Jos asennetaan mukana toimitettu Langaton lähiverkkoyksikkö, verkkoyhteys voidaan muodostaa langattoman lähiverkon tukiaseman kautta.

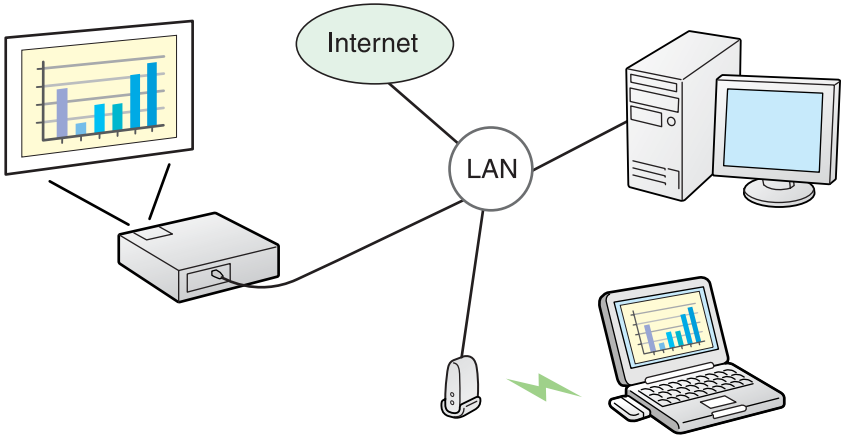

Pikakytkentätila (vain kun Langaton lähiverkkoyksikkö on asennettu)

Pikakytkentätila on käytettävissä vain, kun valinnainen Langaton lähiverkkoyksikkö asennetaan projektoriin.
Pikakytkentätila määrittää projektorin SSID-tunnuksen väliaikaisesti tietokoneelle ja luo näin ad hoc -kytkennän ja palauttaa tietokoneen verkkoasetukset yhteyden katkaisun jälkeen. ☛ s.11

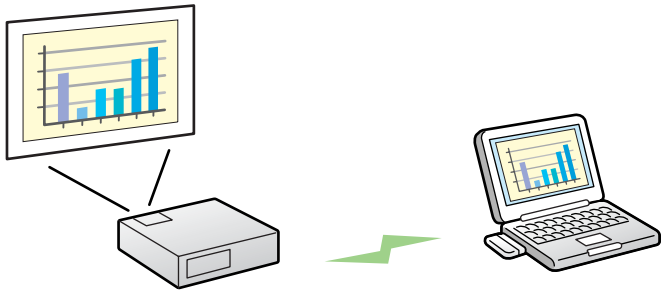

- Voit kytkeytyä helposti tietokoneeseen ja heijastaa kuvia tietokoneesta tekemättä verkkoasetuksia.
- Tämän avulla voit kytkeytyä kätevästi ilman liitäntäkaapelia ja voit luoda yhteyden, vaikka projektori ja tietokone ovat kaukana toisistaan.

Kytkentävaiheet

Käytä seuraavia toimenpiteitä yhteyden muodostamiseen tietokoneen ja projektorin välille ja heijastamiseen EasyMP Network Projection -ohjelmistolla.

Vaiheet 1 - 4 on suoritettava vain, kun kytkeydytään ensimmäisen kerran.

1. Asenna EasyMP Network Projection kytkettävään tietokoneeseen. ☛ s.6

2.* Tee verkkoasetukset tietokoneessa ja aseta se verkkokytkentätilaan. ☛ s.11

3. **Pikakytkentätila:** Asenna valinnainen langaton lähiverkkoyksikkö projektoriin (jos jo asennettu, siirry vaiheeseen 5).
Edistynyt kytkentätila: Ota käyttöön langallinen lähiverkkosovitin tai langaton lähiverkko “Porttimääritykset”-asetuksissa. ☛ Tietokoneen käyttöohjeet

4. Tee verkkoasetukset projektorissa ja aseta se verkkokytkentätilaan.
   ☛ *Käyttäjän opas* "Verkkovalikko"

5. Käynnistä EasyMP Network Projection tietokoneessa ja kytke projektori.
   ☛ s.12

* Kun käyttämäsi tietokone on normaalisti yhdistetty verkkoon, tietokoneeseen ei tarvitse tehdä verkkoasetuksia.

Valmistele tietokone verkkoyhteyttä varten seuraavin toimenpitein.

Windows

Tee tietokoneen verkkoasetukset lähiverkkosovittimen mukana toimitetun apuohjelman avulla. Katso lisätietoja apuohjelmasta lähiverkkosovittimen mukana toimitetusta käyttäjän oppaasta.
Kun verkkokuvakkeen päällä on oheisen kuvan esimerkissä esitetty punainen rasti (×), projektoriin ei voi saada yhteyttä.

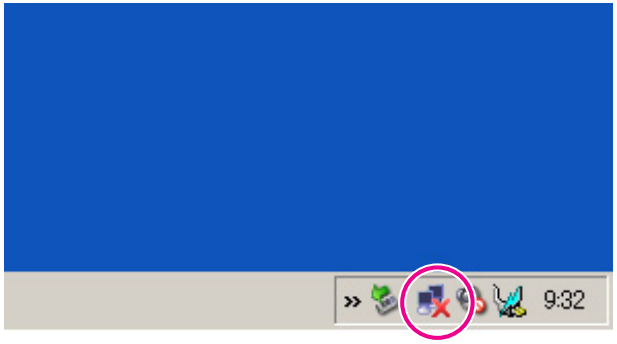

Mac OS

Aseta verkkoportti ja yhteystila. Katso lisätietoja yhteystilan asettamisesta tietokoneen tai AirPort-kortin käyttäjän oppaasta.

Projektorin käyttö

Aseta projektori yhteyden valmiustilaan ennen kytkemistä.
Varmista, että projektorin verkkoasetukset ovat valmiit ja että projektori on kytketty verkkolaitteeseen, kuten verkon keskittimeen, kaupallisesti saatavalla verkkokaapelilla.

Menetelmä

1. **Kytke virta päälle painamalla kaukosäätimen [⏻]-painiketta.**

2. **Paina kaukosäätimen [LAN]-painiketta.**

   LAN-valmiusikkuna tulee näkyviin.

   Jos nykyisestä tulolähteestä ei ole signaalia, se vaihtuu automaattisesti LAN-lähteeseen. Jos se ai automaattisesti vaihdu LAN-lähteeseen, paina **[LAN]**-painiketta.

Tietokoneen käyttö

Seuraavassa kuvauksessa käytetään Windows-näytön kuvia, ellei toisin ole mainittu. Samanlaiset näytöt ovat myös Mac OS -käyttöjärjestelmässä.

Menetelmä

1. **Käynnistä EasyMP Network Projection.**

   Windows

   Valitse **Käynnistä** - **Ohjelmat** (tai **Kaikki ohjelmat**) - **EPSON Projector** - **EasyMP Network Projection**- **EasyMP Network Projection V2.XX**.

   Mac OS

   Kaksoisosoita sen kiintolevyn osan Ohjelmat-kansiota, johon EasyMP Network Projection on asennettu, ja kaksoisosoita sitten EasyMP Network Projection -kuvaketta.

2. **Valitse “Pikakytkentätila” (vain jos valinnainen langaton lähiverkkoyksikkö on asennettu) tai “Edistynyt kytkentätila”, ja napsauta sitten “OK”.**

   Projektorin hakutulokset näytetään. Jos haluat muodostaa yhteyden aina käyttämällä Edistynyt kytkentätila -asetusta, valitse **Aseta valittu kytkentätila oletustilaksi tulevia kytkentöjä varten.**

3. **Valitse projektori, johon haluat yhteyden, ja napsauta sitten “Kytke”.**

   Jos projektoria, johon haluat muodostaa yhteyden, ei näy hakutuloksissa, napsauta **Automaattinen haku** -painiketta. Hakuun kuluu noin 30 sekuntia.
   Katso lisätietoja kytkentänäytöstä kohdasta “Kytkentänäytön käyttö”.
   ☛ s.13

4 **Kun Projektorin tunnussana on asetettu projektorista tilaan "Päällä", tunnussanan syöttöikkuna tulee esiin. Syötä LAN-valmiustilanäytössä annettu tunnussana ja napsauta sitten "OK".**

Kun yhteys on valmis, tietokoneen näyttö heijastetaan. Seuraava EasyMP Network Projection -työkalurivi on näkyvissä tietokoneen näytössä. Tämän työkalurivin avulla käytät projektoria ja teet asetuksia sekä katkaiset verkkoyhteyden. Katso lisätietoja työkalurivin käytöstä kohdasta "Työkalurivin käyttö". ☛ s.15

Kun muodostetaan yhteys toiseen tietokoneeseen, esimerkiksi esittäjiä vaihdettaessa, käynnistä EasyMP Network Projection tietokoneesta, jonka haluat yhdistää. Nyt liitettynä oleva tietokone kytketään irti ja projektori yhdistetään tietokoneeseen, joka yrittää nyt muodostaa yhteyden.

Jos yhteys muodostetaan, kun **Ota keskeytynyt yhteys pois päältä** -asetus on määritetty, yhteyttä ei vaihdeta toiseen tietokoneeseen.

Kytkentänäytön käyttö

Näytä seuraava näyttö käynnistämällä EasyMP Network Projection. Kunkin painikkeen tai kohteen käyttö on kuvattu seuraavassa taulukossa.

Kun järjestelmä käynnistyy **Edistynyt kytkentätila -tilassa.**

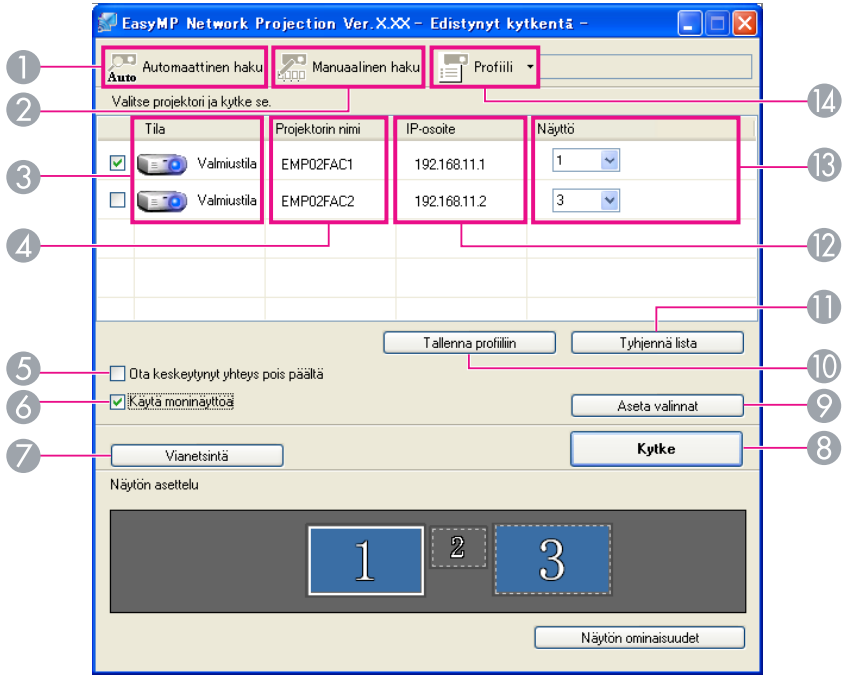

Kun järjestelmä käynnistyy **Pikakytkentätila -tilassa.**

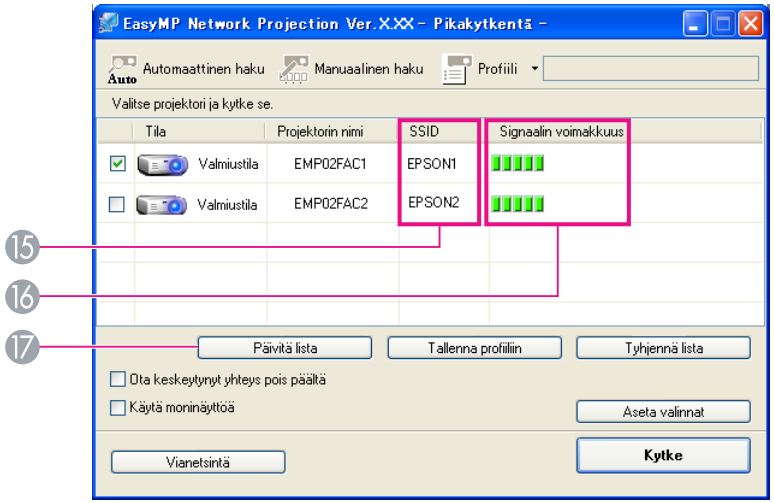

1 **Automaattinen haku**

Voit hakea kohdassa “Edistynyt kytkentätila” sen verkkojärjestelmän käytettävissä olevia projektoreita, johon tietokone on kytketty.

“Pikakytkentätilassa” voit hakea projektoria SSID-tunnuksen mukaan.

2 **Manuaalinen haku**

Kun käytössä on Edistynyt kytkentätila, voit hakea projektoria IP-osoitteen tai projektorin nimen mukaan.

Kun käytössä on Pikakytkentätila, voit hakea projektoria luettelosta valitun SSID-tunnuksen mukaan.

3 **Tila**

Seuraavat kuusi kuvaketta osoittavat tunnistettujen projektorien tilan.

Valmiustila	Valitse kytkentää varten.
Toiminnassa	Valitse kytkentää varten. Kun napsautat **Kytke**, tällä hetkellä kytketty tietokone kytketään irti ja oma tietokoneesi kytketään verkkoon.
Toiminnassa (Ota keskeytynyt yhteys pois päältä)	Ei voi valita. **Ota keskeytynyt yhteys pois päältä** on asetettu toisessa tietokoneessa, joka on jo kytketty.
Tällä hetkellä käytössä toisessa sovelluksessa	Projektorin Konfigurointi-valikko on auki. Voit valita sen sulkemalla Konfigurointi-valikon ja suorittamalla haun uudelleen.
Hakee	Näytetään, kun suoritetaan Manuaalinen haku tai Profiili.
Ei löydy.	Näytetään, kun projektoria ei löydy Manuaalinen haku- tai Profiili-toiminnolla. Pikakytkentätilassa voit valita useita projektoreita vain, jos niillä on sama SSID.

4 **Projektorin nimi**

Projektorin nimi näytetään.

5 **Ota keskeytynyt yhteys pois päältä**

Valitse ruutu estääksesi toisten tietokoneiden tekemän keskeytyksen, kun olet kytkeytyneenä projektoriin.

6 **Käytä moninäyttöä**

Valitse valintaruutu, kun haluat käyttää moninäyttötilaa. Kun tämä on valittuna, näytön alareunassa näytetään Näytön asettelu ja Näytön ominaisuudet.
☛ s.20

7 **Vianetsintä**

Jos et pysty muodostamaan yhteyttä ongelman vuoksi, avaa EasyMP Network Projection -ohjelmiston vianetsinnän näyttö painamalla tätä painiketta.

8 **Kytke**

Kytkeydy projektoriin, joka valittiin hakutulosten listasta. Kun yhteys projektoriin syntyy, työkalurivi tulee esiin.

9 **Aseta valinnat**

Voit tehdä yleisiä asetusvalintoja, kuten käsittelymenetelmä, kun EasyMP Network Projection käynnistyy. Katso lisätietoja kohdasta Aseta valinnat
☛ s.34

10 **Tallenna profiiliin**

Tallentaa verkkoprojektorihaun tulokset Profiili-asetuksena. ☛ s.30

⓫ **Tyhjennä lista**
Poistaa kaikki hakutulokset.

⓬ **IP-osoite** (vain Edistynyt kytkentätila)
Projektorin IP-osoite näytetään.

⓭ **Näyttö**
Valitse näytetty numero (kun **Käytä moninäyttöä** on valittu). ☛ s.27

⓮
Profiili
Voit hakea projektoria verkosta käyttäen Profiilia, joka on tallennettu **Tallenna profiiliin** -toiminnolla. ☛ s.30

⓯ **SSID** (vain Pikakytkentätila)
Projektorin SSID-tunnus näytetään.

⓰ **Signaalin voimakkuus**
Tämä tulee esiin, kun yhteys luodaan Pikakytkentätilassa. Valaistujen merkkien määrä kasvaa signaalin voimakkuuden kasvaessa.

⓱ **Päivitä lista** (vain Pikakytkentätila)
Päivittää valinnat Tila ja Signaalin voimakkuus.

Työkalurivin käyttö

Tietokoneen näytössä on työkalurivi, kun EasyMP Network Projection on käynnistynyt ja yhteys projektoriin on saatu. Voit käyttää projektoria ja tehdä sen asetuksia tämän työkalurivin avulla.

Valitse kohdeprojektori

Kun heijastetaan useista projektoreista käyttämällä jakelutoimintoa tai moninäyttöä, tätä napsauttamalla voit rajoittaa työkalurivin avulla käytettäviä projektoreita. Kuvakkeen alla oleva merkki osoittaa, mitä projektoreita voidaan hallita.
KAIKKI tarkoittaa, että kaikkia kytkettyjä projektoreita voidaan hallita.
Kun näytössä on esimerkiksi “1, 3”, projektoreita nro 1 ja nro 3 voidaan hallita.

Näytä seuraava näyttö napsauttamalla

.

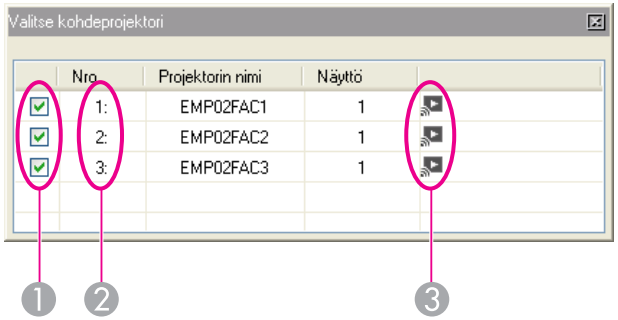

❶ Valitse ohjattava projektori.

❷ Osoittaa määritetyn projektorin Nro:n. Tämä Nro ilmaisee työkalurivistä hallittavan projektorin Nro:n.

❸ Osoittaa projektorin tilan.

Pysäytä

Pysäyttää heijastamisen, kun yhteydessä projektoriin. Musta näyttö heijastetaan, kun heijastaminen päättyy. Ääni ei lakkaa kuulumasta. Jos haluat lopettaa äänen tai näyttää Käyttäjän logo, kun projisointi päättyy, käytä A/V-mykistys-toimintoa.

Esittele

Vapauttaa Pysäytä- tai Tauko-toiminnon.

Tauko

Keskeyttää kuvien heijastamisen kytkeydyttäessä projektoriin. Ääntä ei pysäytetä.

Esitystila

Joka kerta tätä painettaessa Esitystila vaihtuu tilojen käytössä/ei käytössä välillä. ☛ s.19

Proj. hallinta

Kun projektori on kytketty verkkoon, projektorin A/V-mykistys-, Vaihda lähdetietokone- ja Vaihda videolähde -toimintoja voidaan hallita sekä kaukosäätimellä että projektorin käyttöpaneelilla.

Näytä seuraava työkalurivi napsauttamalla .

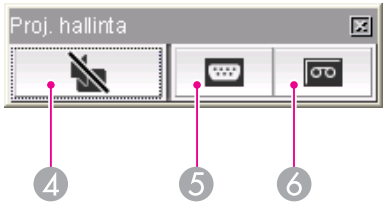

4 A/V-mykistys

Sama toiminto kuin [A/V Mute]-painikkeella kaukosäätimessä.

☛ *Käyttäjän opas* “Kaukosäädin”

5 Vaihda lähdetietokone

Lähde vaihtuu napsautettaessa asetusten Tietokone1(Computer1), Tietokone2(Computer2), USB Display, USB ja LAN välillä.

6 Vaihda videolähde

The Lähde vaihtelee S-Videon ja Videon välillä jokaisella napsautuksella. S-Video ei vaihdu, jos kaapelia ei ole kytketty.

Näytön esikatselu

Näyttää moninäytön esikatselunäytön.

Katso tekemäsi asetukset esikatselussa napsauttamalla . Napsauta näyttöjä suurentaaksesi kunkin Näytön esikatselun koko näytön kokoiseksi.

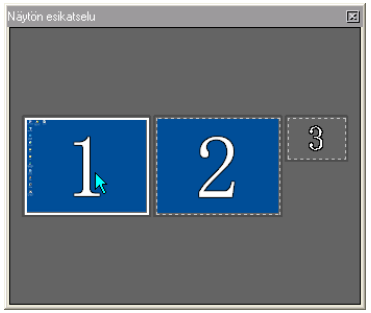

Aseta valinnat

Siirron suorituskykyä tietokonekuvien siirron aikana voidaan säätää. ☛ s.34

Elokuvan lähetystila

Ei käytössä tässä projektorissa. Näytössä on viesti “Kytketyt projektorit eivät tue elokuvan lähetystä.”

Hajanainen

Irrottaa projektorin kytkennän.

Signaalin voimakkuus

Tämä tulee näkyviin, kun yhteys luodaan Pikakytkentätilassa. Valaistujen merkkien määrä kasvaa signaalin voimakkuuden kasvaessa.

Vaihda työkalurivin näyttö

Työkalurivin näyttö vaihdetaan seuraavasti. Työkalurivin näyttö säilyy muuttumattomana, kunnes se vaihdetaan uudestaan.

Täysi

Normaali

Yksinkert.

EasyMP Network Projection-ohjelmiston toiminto ja asetukset

Tässä osassa kuvataan toimintoja, jotka voivat olla hyödyllisiä kokouksissa tai kun pidetään esityksiä. Näitä ovat esimerkiksi toiminto, jossa lähetetään kuvia useisiin projektoreihin yhdestä tietokoneesta.

Esitystilassa kuvia näytetään vain, kun esitetään PowerPoint-diaesitystä tietokoneella. Kun lopetat diaesityksen, projektori näyttää mustan näytön. Tämä on hyödyllistä, kun haluat esittää vain diaesityksen.
PowerPoint-ohjelmiston lisäksi Keynote on yhteensopiva Esitystilan kanssa Mac OS-käyttöjärjestelmässä.

Menetelmä

1. **Valitse tarvittaessa toinen hallittava projektori.** ☛ s.15

2. **Napsauta työkalurivin -painiketta.**

   Esitystila käynnistyy.

3. **Poistu Esitystilasta napsauttamalla -painiketta uudelleen.**

Moninäyttötilassa voit heijastaa erilaisia kuvia monista eri projektoreista, jotka on kytketty yhteen tietokoneeseen.
Kun käytetään Windowsia, tietokoneessa voidaan asettaa useita virtuaalinäyttöjen ohjaimia ja projektori voi heijastaa kunkin kuvan. Tätä toimintoa ei lisäksi voida käyttää Windows Vista - ja Windows 7- käyttöjäjrestelmien kanssa, koska se ei ole yhteensopiva.
Mac OS-käyttöjärjestelmään on kytkettävä ulkoinen monitori toiminnon käyttöönottamiseksi. Vaikka seuraava selitys viittaa virtuaalinäyttöön, Mac OS-käyttöjärjestelmässä toiminto viittaa näyttöihin, jotka näkyvät fyysisesti kytketyssä monitorissa.

Esimerkki virtuaalinäytön säädöstä

Voit heijastaa esityksessä vain haluamasi kuvan tai heijastaa eri kuvia vasemmalta oikealle järjestämällä virtuaalinäytön määrityksen.

Järjestelyesimerkki 1

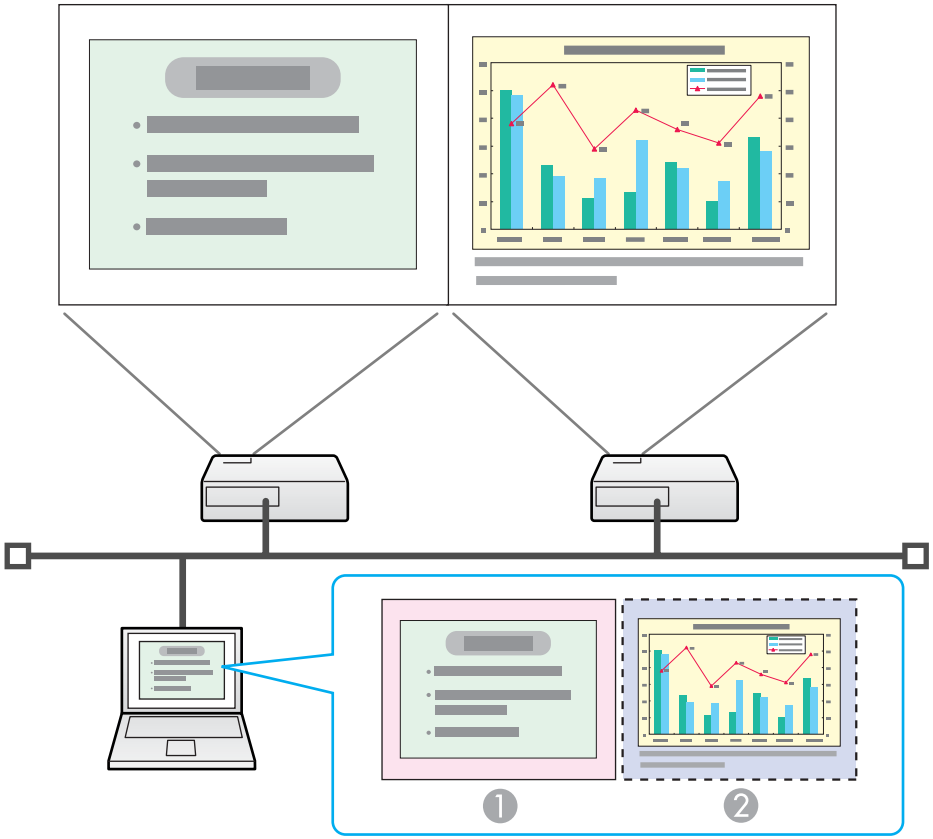

❶ **Todellinen monitorin kuva**	PowerPoint-tiedosto
❷ **Virtuaalinäytön kuva**	Excel-tiedosto

Järjestelyesimerkki 2

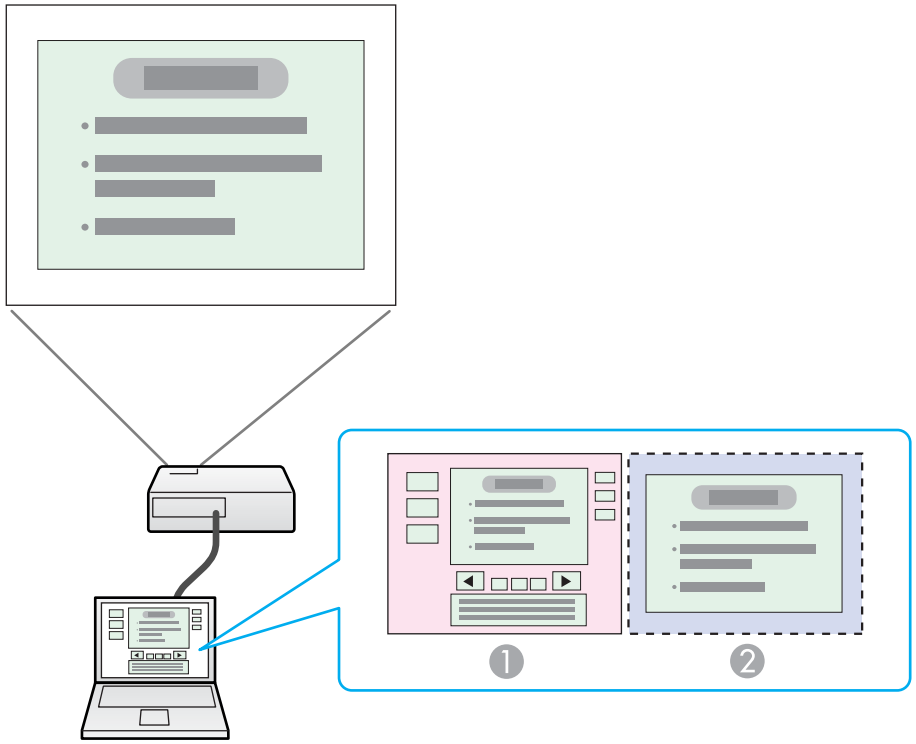

❶ **Todellinen monitorin kuva**	PowerPoint-tiedoston esittäjän työkalut
❷ **Virtuaalinäytön kuva**	Diaesitys käyttämällä PowerPoint-tiedostoa

Toimenpiteet ennen moninäyttötoiminnon käyttöä

1. **Virtuaalinäytön asetus** ☛ s.22

Kun käytössä on Windows, ota käyttöön virtuaalinäytön ohjain tarvittaessa. Tee myös virtuaalinäytön asetukset sekä Windows- että Mac OS-ympäristössä.

2. **Heijastettavan kuvan määritys** ☛ s.27

   Avaa heijastettava tiedosto ja siirrä sitten näyttöruutu virtuaalinäyttöön todellisen heijastamisjärjestelyn mukaisesti.

3. **Määritettyjen kuvien heijastaminen** ☛ s.27

   Määrittele virtuaalinäytön numero projektorille, joka on kytketty verkon kautta, ja käynnistä sitten heijastaminen.

Virtuaalinäytön asetus

Tässä kappaleessa kuvataan virtuaalinäyttö järjestelyesimerkille 1. ☛ s.21

Virtuaalinäytön ohjaimen käyttöönotto (vain Windows)

Ota käyttöön virtuaalinäytön ohjain. Alla on mainittu ne käyttäjät, joiden ei tarvitse suorittaa tätä toimenpidettä. Siirry toimenpiteeseen ☛ "Virtuaalinäytön säätö" s.22.

- Käyttäjät, jotka ovat ottaneet virtuaalinäytöt käyttöön asentamalla EasyMP Network Projection -ohjelmiston.
- Mac OS -käyttäjille.

Toimenpide

1. **Käynnistä Windows tietokoneessa, valitse sitten "Käynnistä" - "Ohjelmat" (tai "Kaikki ohjelmat") - "EPSON Projector" - "EasyMP Network Projection" - "Lisää-Poista EPSON Virtual Display".**

   Lisää-Poista EPSON Virtual Display -näyttö tulee esiin.

2. **Valitse haluamasi virtuaalinäyttö.**

   Voidaan lisätä korkeintaan neljä monitoria. Tässä esimerkissä käytetään yhtä virtuaalinäyttöä. Kun asetetaan useita virtuaalinäyttöjä, valitse tarvittava määrä näyttöjä.
   Mikä tahansa näytöistä voidaan valita.

3. **Napsauta "OK".**

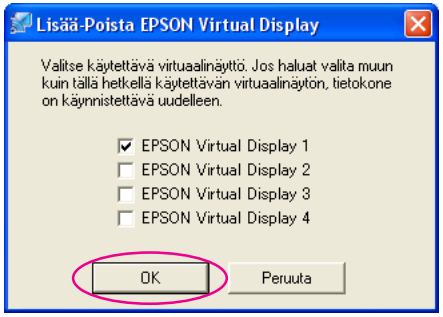

Kun napsautat **OK**, virtuaalinäyttöjen ohjaimet otetaan käyttöön. On normaalia, että tässä vaiheessa näyttö vilkkuu. Odota, että Lisää-Poista EPSON Virtual Display -näyttö sulkeutuu.

Virtuaalinäytön säätö

Käynnistyksen jälkeen EasyMP Network Projection virtuaalinäyttöjen määrittäminen eroaa Windows- ja Mac OS-käyttöjärjestelmissä. Toimenpiteet kuvataan alla erikseen.

Tarkista seuraavat kohdat, ennen kuin käynnistät EasyMP Network Projection -ohjelmiston, kun yhteys muodostetaan langattomaan lähiverkkoon. Jos seuraavat asetukset eivät ole oikein, Moninäyttöä ei voi käyttää.

- Tietokoneen ja kunkin projektorin SSID-tunnuksen on oltava sama.
- Kunkin tietokoneen ja projektorin langattoman lähiverkon on oltava sama.
  Voit muuttaa projektorin SSID-tunnusta ja langatonta lähiverkkojärjestelmää Verkko-valikosta projektorin Konfigurointi-valikossa. ☛ *Käyttäjän opas* "Langattoman lähiverkon valikko"

Menetelmä

Windows

1. **Valitse "Käynnistä" - "Ohjelmat" (tai "Kaikki ohjelmat") - "EPSON Projector" - "EasyMP Network Projection" ja käynnistä EasyMP Network Projection"- "EasyMP Network Projection V2.XX".**

2. **Valitse "Käytä moninäyttöä" -valintaruutu.**

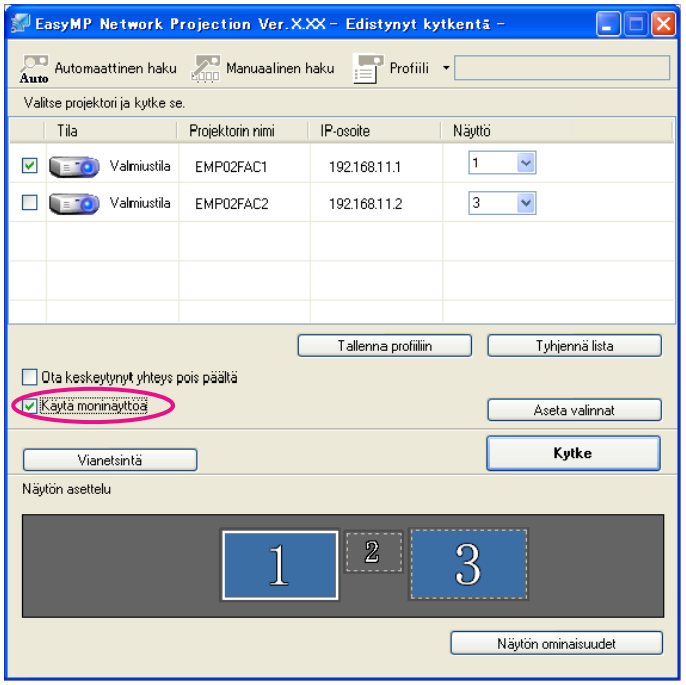

Näytön alareunaan lisätään Näytön asettelu ja Näytön ominaisuudet.

3. **Napsauta "Näytön ominaisuudet".**

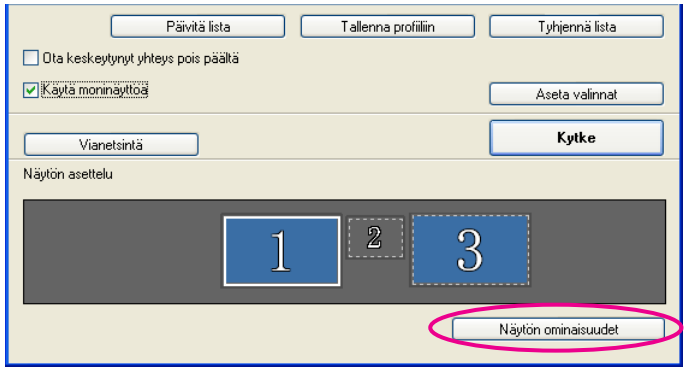

Näytön ominaisuudet -näyttö tulee näkyviin.

4 **Napsauta "Asetukset" -välilehteä.**

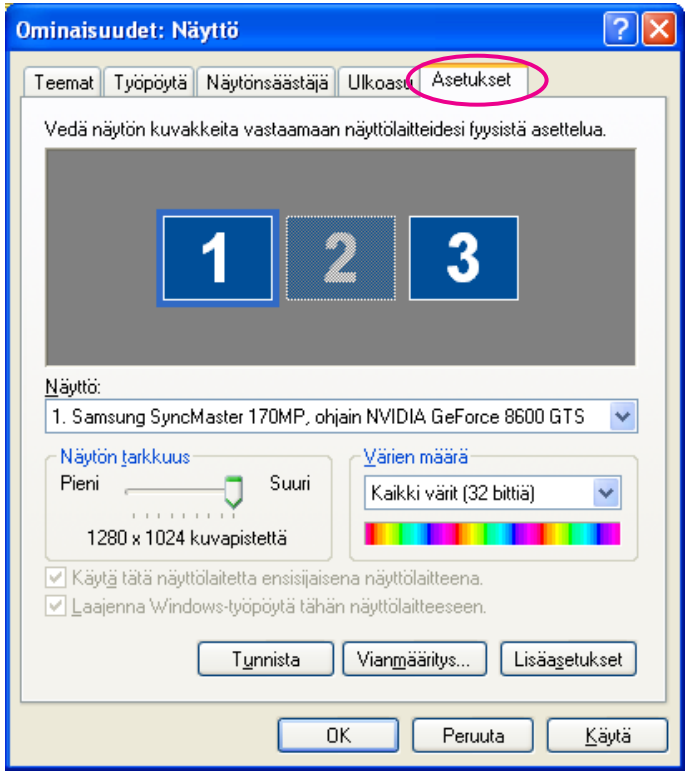

5 **Vedä näytettyä monitorikuvaketta ja aseta se haluttuun paikkaan.**

Todellinen monitori (1) on tässä asetettu vasemmalle ja virtuaalimonitori (3) oikealle.
Kun tietokoneessa on useita näytön ulostulon liittimiä, virtuaaliliittimille määritetyt numerot annetaan järjestyksessä fyysisten liittimien mukaan.

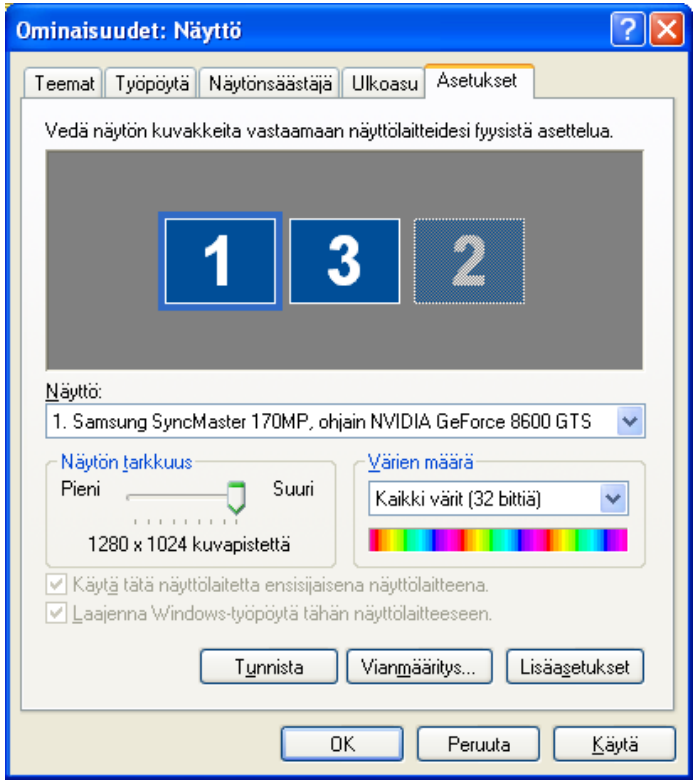

- Kun ulkoinen monitori on kytketty toissijaiseksi monitoriksi, sen kuvaa ei voi heijastaa.
- Toissijaisen monitorin numero voi olla muu kuin “2” riippuen laitteistosta. Kun näytössä on monitorin kuvake, napsauta kuvaketta ja vahvista, että monitorityyppi, joka näkyy kohdassa “Näyttö”, on muu kuin “toissijainen”.
- Katso lisätietoja Näytön tarkkuus -asetuksista seuraavasta. ☛ s.38

Kun monitorin kuvake järjestetään, virtuaalinäyttö kytketään oheisen kuvan mukaisesti.

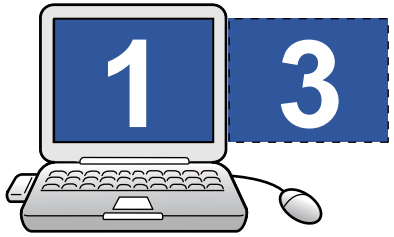

6 **Sulje Näytön ominaisuudet -ruutu napsauttamalla “OK”-painiketta.**

Tässä vaiheessa virtuaalinäytön asettelu on määritelty. Määritä seuraavaksi heijastettavat kuvat. ☛ s.27

Mac OS

1 **Käynnistä EasyMP Network Projection. Kaksoisosoita sen kiintolevyn osan Ohjelmat-kansiota, johon EasyMP Network Projection on asennettu, ja kaksoisosoita sitten EasyMP Network Projection -kuvaketta.**

Tässä esimerkissä valitsemme ja käynnistämme **Edistynyt kytkentätila** -toiminnon.

2 **Valitse “Käytä moninäyttöä” -valintaruutu.**

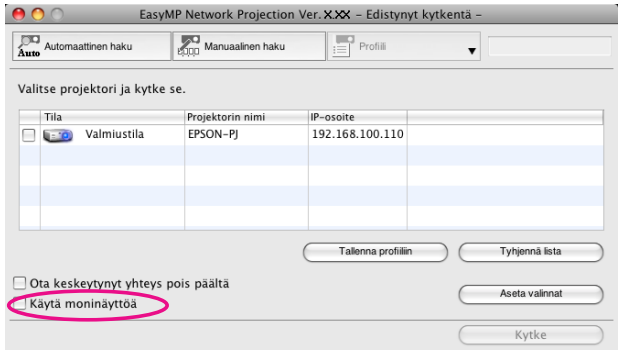

Näytön alareunaan lisätään Näytön asettelu ja Näytön määrit.

3 **Napsauta "Näytön määrit.".**

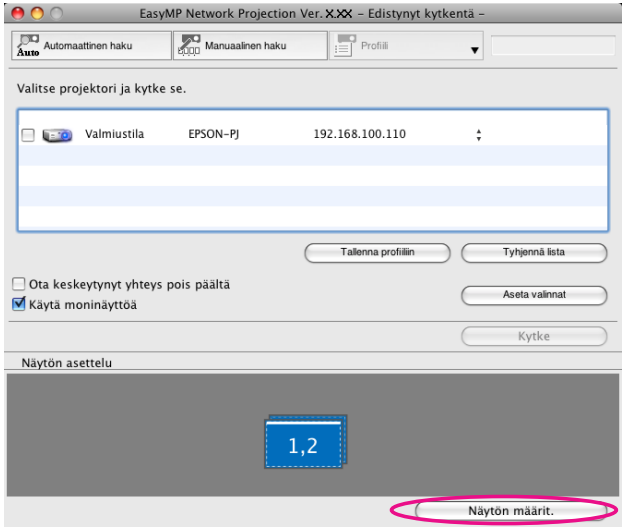

Näytön asetusikkuna tulee näkyviin.

4 **Osoita "Järjestys".**

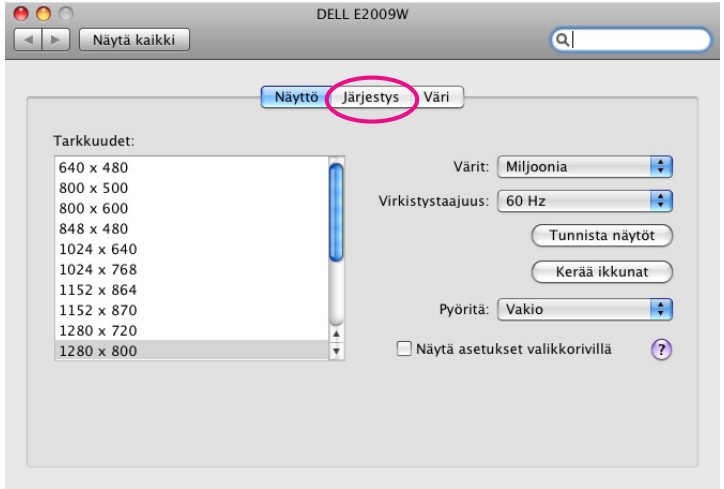

5 **Tyhjennä "Näytön peilaus".**

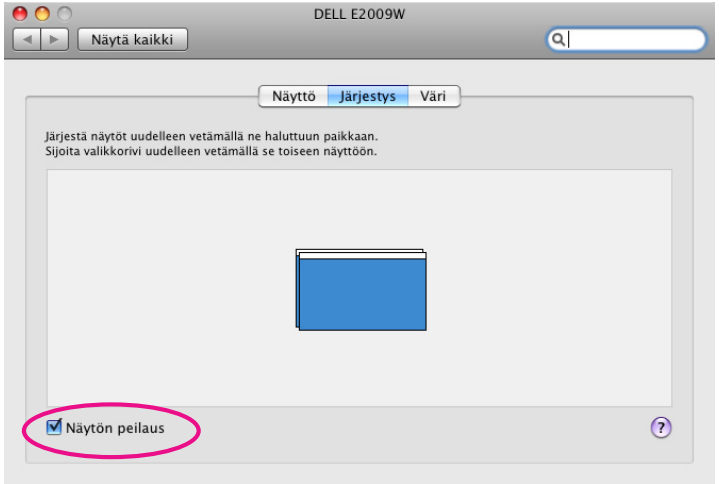

6 **Vedä näytettyä monitorikuvaketta ja aseta se haluttuun paikkaan.**

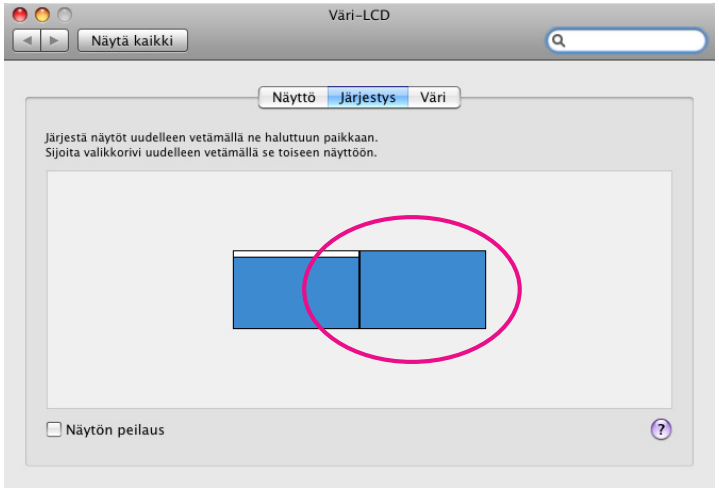

7 **Sulje näytön asetusnäyttö.**

Tässä vaiheessa näytön asettelu on määritelty.

Heijastettavan kuvan määritys

Tässä osassa kuvataan virtuaalinäyttö järjestelyesimerkille 1. ☛ s.21

Menetelmä

1. **Avaa heijastettava tiedosto.**

   Käynnistä PowerPoint- ja Excel-tiedostot.

2. **Vedä ikkuna haluttuun virtuaalinäyttö-monitoriin ja määrittele paikka, johon kuva tullaan heijastamaan.**

   Vedä Excel-ikkunaa oikealle, kunnes sitä ei voi enää nähdä. Tämän seurauksena PowerPoint-ikkuna näkyy todellisessa monitorissa ja Excel-ikkuna näkyy virtuaalinäytössä oikealla.

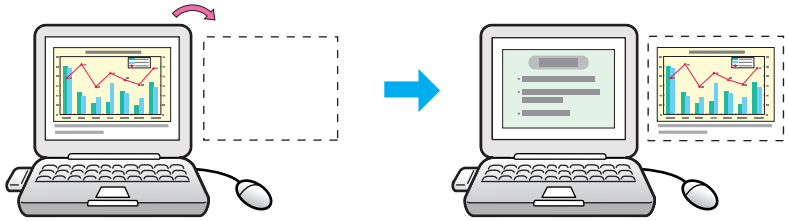

Määritettyjen kuvien heijastaminen

Tässä osassa kuvataan virtuaalinäyttö järjestelyesimerkille 1. ☛ s.21

Menetelmä

1. **Valitse virtuaalinäytön numero, jonka haluat“Näytölle”, ja määritä, mikä kuva esitetään kustakin projektorista.**

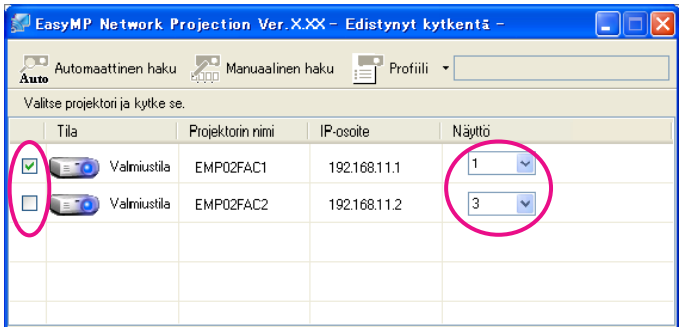

2. **Napsauta “Kytke”.**

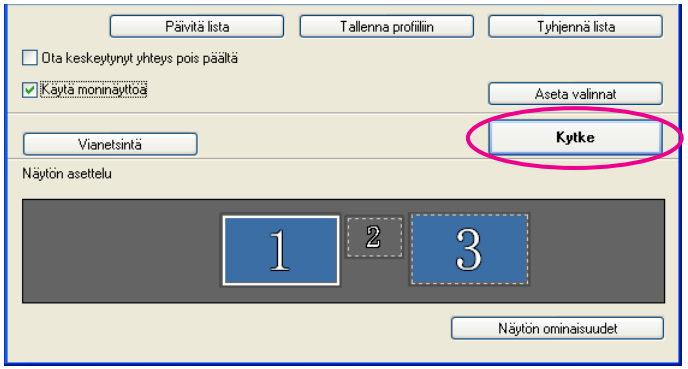

Kullekin projektorille määritelty kuva heijastetaan.

Windows-ympäristössä et voi nähdä tietokoneessa kuvaa, joka lähetetään virtuaalinäyttöön. Jos haluat säätää virtuaalinäytön kuvaa, se on tehtävä heijastettua kuvaa tarkasteltaessa.
Jos halutaan tehdä hiiritoimintoja virtuaalinäytössä, siirrä hiiren kohdistinta virtuaalinäytön suuntaan siten, että kohdistin näkyy virtuaalinäytössä.

3 **Kun haluat lopettaa moninäyttötoiminnon, napsauta "Hajanainen" työkalurivillä.**

Jos Windows-ympäristössä on otettu käyttöön virtuaalinäytön ohjain, jotta hiiren kohdistin voidaan siirtää näytön ulkopuolelle, saattaa tapahtua, ettet pysty seuraamaan, missä kohdistin on. Kun virtuaalinäyttö ei ole käytössä, tyhjennä valinta "Lisää/poista EPSON Virtual Display" -näytöllä, jolloin hiiren kohdistinta ei voi siirtää näytön ulkopuolelle. Kun haluat käyttää moninäyttöä uudelleen, aseta valintamerkki halutun näytön alle kohdassa Lisää-Poista EPSON Virtual Display.
Katso lisätietoja valintamerkin poistamisesta seuraavasta. ☛ s.22

Tässä kappaleessa kuvataan, kuinka tietokone kytketään toisessa aliverkossa olevaan projektoriin kiinteän lähiverkon tai langattoman lähiverkon tukiaseman kautta olemassa olevassa verkkojärjestelmässä.

Tämä sovellus etsii oletusarvoisesti vain projektoreita, jotka ovat samassa aliverkossa tietokoneen kanssa. Jos siis suoritat projektorien haun verkossa, toisessa aliverkossa olevaa projektoria ei löydy.
Voit kuitenkin tunnistaa toisessa aliverkossa olevan projektorin ja kytkeytyä siihen seuraavasti:

- Määritä joko IP-osoite tai Projektorin nimi ja suorita haku.
  IP-osoite voidaan syöttää suoraan. Lisäksi jos kytkettävän Projektorin nimi on tallennettu kohdassa DNS-palvelin, voit suorittaa haun helposti näppäilemällä kyseisen Projektorin nimen. ☛ s.29
- Haku Profiilin perusteella.
  Kun olet suorittanut projektorin haun toisesta aliverkosta määrittämällä joko IP-osoitteen tai Projektorin nimen, voit tallentaa haun Profiiliksi, jolla on helposti muistettava nimi, ja käyttää sitten kyseistä Profiilia, jos haluat myöhemmin hakea projektoria toisesta aliverkosta. ☛ s.30

- Jos haun tuloksena ei löydetä projektoria, todennäköiset syyt ovat seuraavat. Jatka tilanteen mukaan epäonnistumisen syystä riippuen.
  Sekä Windows että Mac OS
  Jos langatonta lähiverkkoa ei ole tai signaali on heikko, tarkista häiritseekö jokin signaalia.
  Kun valinnainen Langaton lähiverkkoyksikkö on asennettu projektoriin ja Mac OS on kytketty langattomaan lähiverkkoon:
  Tarkista onko AirPort-asetus Päällä. Tai tarkista, onko valittu oikea tukiasema.
- Kun käytät Manuaalista hakua Pikakytkentätilassa, voit määrittää SSID:n. Kun projektoreita on paljon, voit rajoittaa hakukentän käyttämällä SSID:tä.

Joko IP-osoitteen tai projektorin nimen määrittäminen ja haun suorittaminen (Vain Edistynyt kytkentätila Only)

Seuraavassa kuvauksessa käytetään Windows-näytön kuvia, ellei toisin ole mainittu.
Samanlaiset näytöt ovat myös Mac OS -käyttöjärjestelmässä.

Toimenpide

1. **Napsauta “Manuaalinen haku” EasyMP Network Projection -ohjelmiston projektorin valintanäytöstä.**

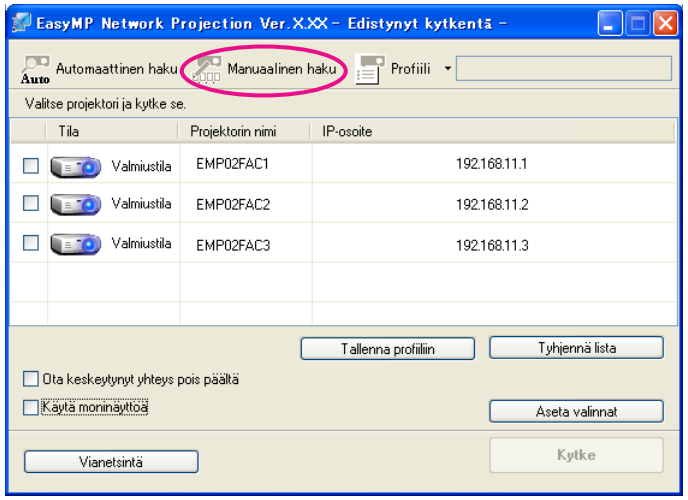

2. **Anna sen projektorin IP-osoite tai projektorin nimi, johon haluat yhteyden, ja napsauta “OK”.**

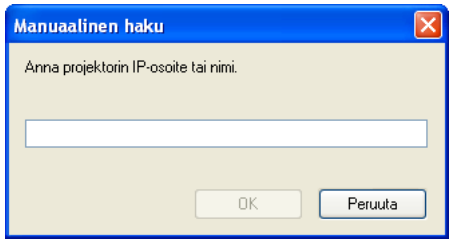

Hakutulokset näytetään EasyMP Network Projection -ohjelmiston projektorin valintanäytössä.
Jos kohdeprojektori on tunnistettu, valitse kyseinen projektori ja napsauta sitten **Kytke** yhteyden muodostamiseksi.
Kun haluat käyttää aina tätä projektoria, tallenna haku Profiiliksi, jotta asiaankuuluvia tietoja ei tarvitse määrittää joka kerta, kun suoritat haun. ☛ s.30

Haku Profiilin perusteella

Voit tallentaa haun usein käytetyille projektoreille Profiilina. “Profiili” on tiedosto, jossa on kaikki tiettyyn projektoriin liittyvät tiedot, kuten projektorin nimi, sen IP-osoite ja SSID. Jos määrität kyseiset tiedot seuraavalta hakukerralta, IP-osoitetta tai projektin nimeä ei tarvitse joka kerta määritää. Jos luot Profiili-ryhmän esimerkiksi jokaiseen paikkaan, johon projektori on määritetty, ja hallitset profiileja kansioiden avulla, kohdeprojektori voi löytyä nopeasti.

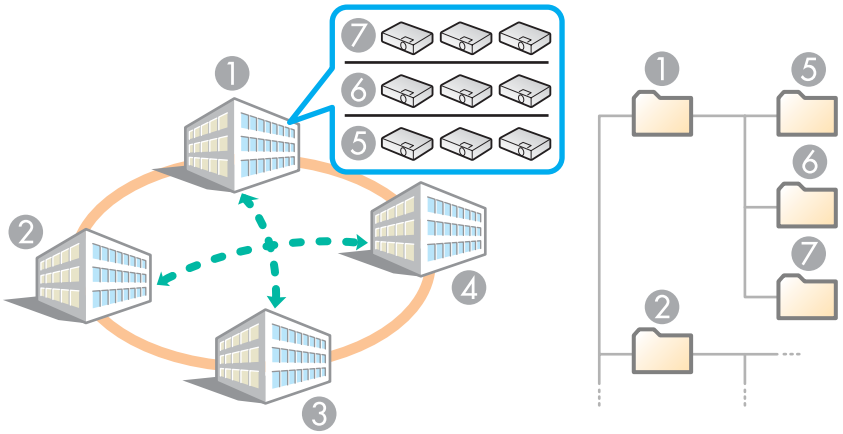

❶	Rakennus A	❺	Kerros 1
❷	Rakennus B	❻	Kerros 2
❸	Rakennus C	❼	Kerros 3
❹	Rakennus D		

Tässä osassa kuvataan, kuinka Profiili luodaan ja sitä muokataan.

Profiilin luonti

Profiilit luodaan tallentamalla hakutulokset.

Katso lisätietoja aiemmin tallennetun Profiilin muokkauksesta seuraavasta osasta. ☛ s.32

Toimenpide

1. **Kun projektori näytetään EasyMP Network Projection -ohjelmiston projektorin valintanäytössä, napsauta “Tallenna profiiliin”.**

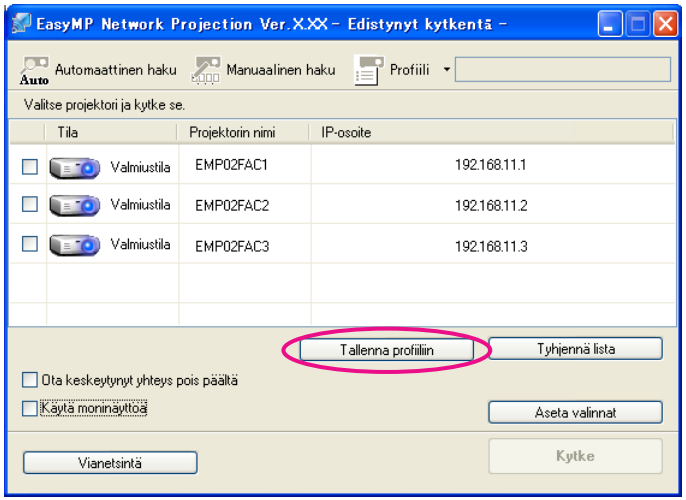

Esiin tulee Tallenna profiiliin -näyttö.

2 **Anna Profiilin nimi ja napsauta sitten "Lisää".**

Projektorin tiedot on tallennettu Profiiliksi.
Jos olet tallentanut Profiilin aiemmin, sinua pyydetään vahvistamaan, voidaanko tallentaa kyseisen profiilin päälle. Jos haluat tallentaa profiilin eri nimellä, valitse **Tallenna nimellä**. Jos olet luonut kansion Profiilille, seuraavat näytöt tulevat esiin. Kun olet antanut Profiilin nimen ja valinnut **Tallenna**-kohteen, napsauta **Lisää**.

Windows

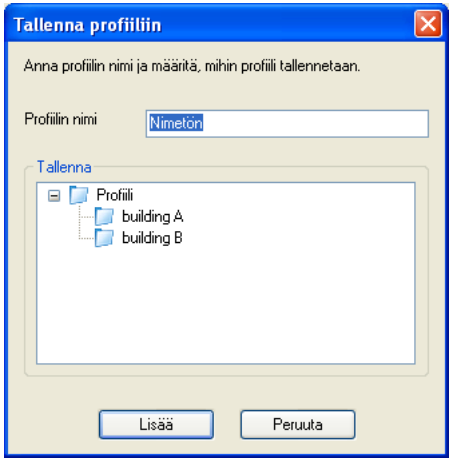

Mac OS

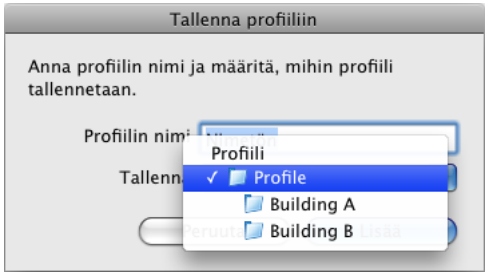

Katso lisätietoja kansion luomisesta Profiilille seuraavasta osasta.
☛ s.32

Haku määrittämällä Profiili

Voit tehdä haun määrittämällä luomasi Profiilin.

Toimenpide

1. **Napsauta "Profiili" EasyMP Network Projection -ohjelmiston projektorin valintanäytöstä.**

   Jos mitään Profiilia ei ole tallennettu, et voi valita kohtaa **Profiili**.

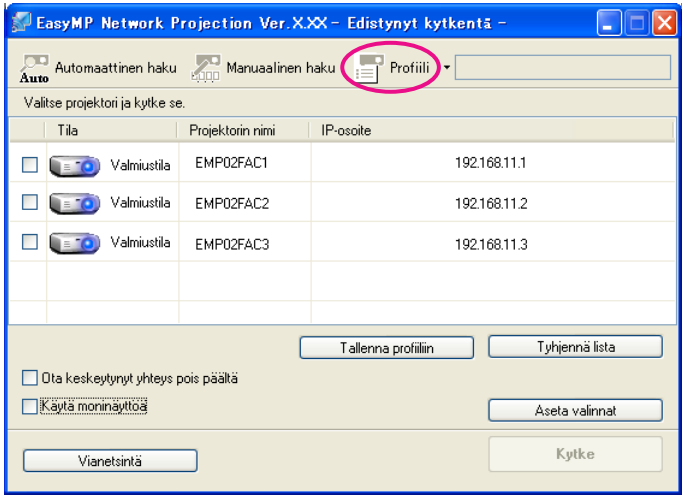

2. **Valitse esillä olevasta valikosta projektori, johon haluat kytkeytyä.**

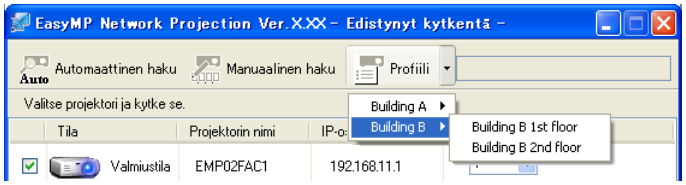

Hakutulokset näytetään EasyMP Network Projection -ohjelmiston projektorin valintanäytössä.
Jos kohdeprojektori on tunnistettu, valitse kyseinen projektori ja napsauta sitten **Kytke** yhteyden muodostamiseksi.

Profiilin hallinta

Voit muuttaa Profiilin nimen ja hierarkkisen rakenteen.

Toimenpide

1. **Napsauta "Aseta valinnat" EasyMP Network Projection -ohjelmiston päänäytöstä.**

   Aseta valinnat -ikkuna tulee näkyviin.

2. **Napsauta "Muokkaa profiilia".**

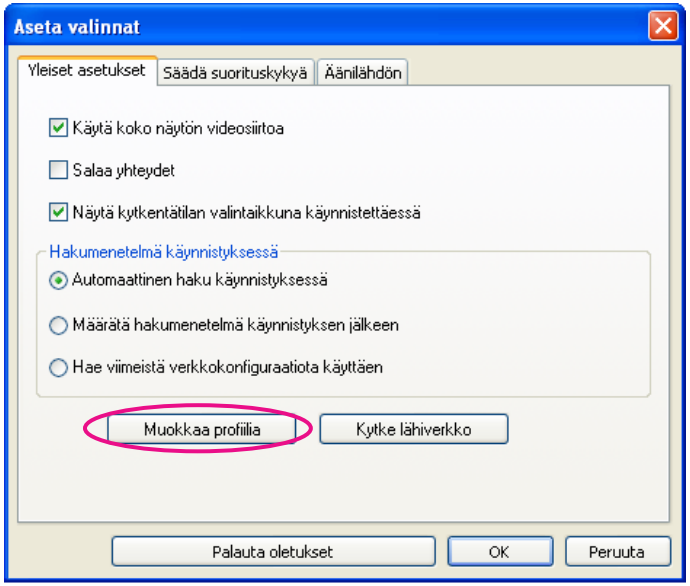

   Muokkaa profiilia -ikkuna tulee näkyviin.

3. **Muokkaa Profiiliin tallennettua sisältöä.**

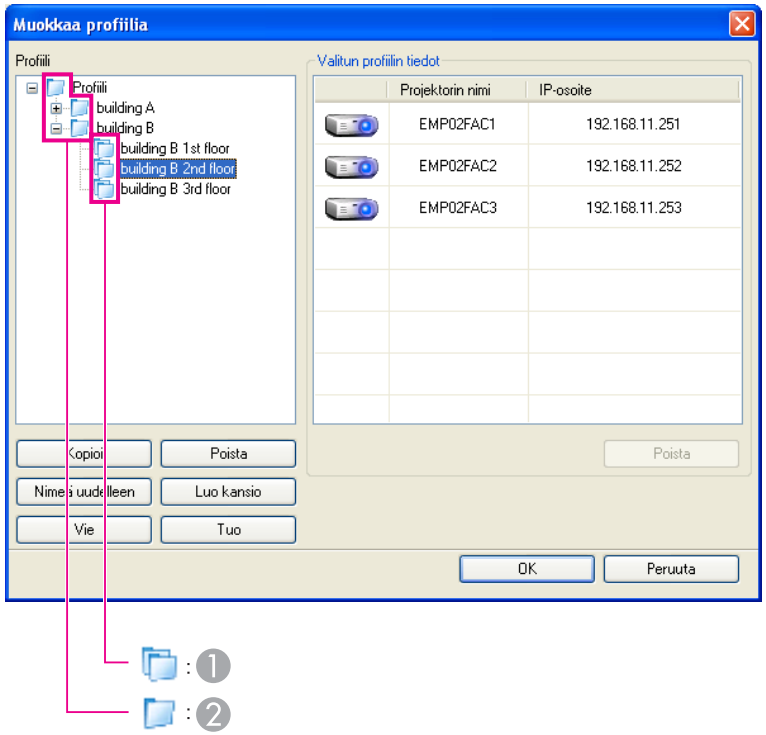

❶ : Tarkoittaa kansiota.

❷ : Tarkoittaa Profiilia.

Profiili	
Valinta	**Toiminto**
Profiili	Voit näyttää tallennetun Profiilin. Voit hallita sitä luomalla kansion. Voit muuttaa Profiilin tai kansioiden järjestystä vetämällä ja pudottamalla.
Kopioi	Voit kopioida Profiilin. Kopioitu Profiili tallennetaan samaan kansioon kuin alkuperäinen samalla nimellä.
Poista	Voit poistaa Profiilin ja kansion.

Profiili	
Valinta	**Toiminto**
Nimeä uudelleen	Voit tuoda esiin Nimeä uudelleen -valintaikkunan ja nimetä kansion tai Profiilin uudelleen. Voit syöttää korkeintaan 32 merkkiä Nimeä uudelleen -valintaikkunaan.
Luo kansio	Voit luoda uuden kansion.
Vie	Vie luodun Profiilin ja sallii kyseisen Profiilin tuomisen ja käyttämisen.
Tuo	Käytetään, kun haluat lukea ja käyttää vietyä Profiilia.

Valitun profiilin tiedot	
Valinta	**Toiminto**
Projektorin nimi, IP-osoite	Voit näyttää Profiiliin tallennetut projektorin tiedot.
Poista	Voit poistaa valitun projektorin tiedot. Kun kaikki projektorin tiedot on poistettu, myös profiili poistetaan.

4 **Napsauta "OK".**

Tallentaa muutokset ja sulkee Muokkaa profiilia -ikkunan.

Voit tehdä asetusvalintoja, kuten käsittelymenetelmä, kun EasyMP Network Projection käynnistyy.
Käytä kohtaa Aseta valinnat EasyMP Network Projection -ohjelmiston päänäytöstä.

Toimenpide

1 **Napsauta "Aseta valinnat" EasyMP Network Projection -ohjelmiston päänäytöstä.**

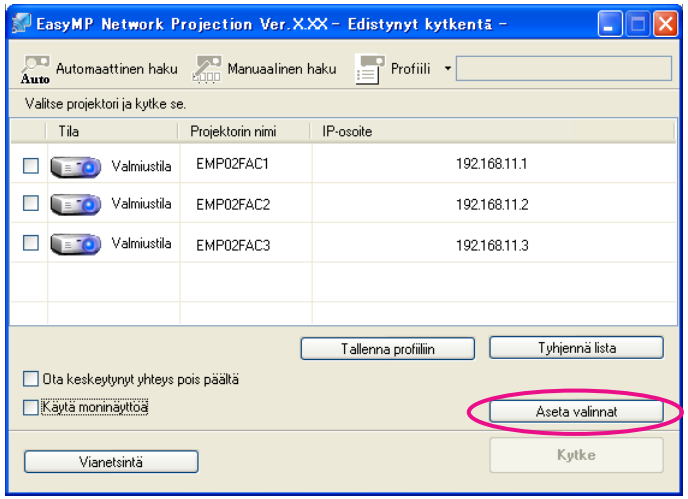

Aseta valinnat -ikkuna tulee näkyviin.

2 **Aseta kukin valinta.**

Vahvista asetettujen valintojen yksityiskohdat seuraavassa vaiheessa. Kun olet tehnyt kaikki tarvittavat asetukset, napsauta **OK**, joka sulkee Aseta valinnat -näytön.

Kunkin kohdan asettaminen

Aseta kukin kohta Yleiset asetukset -välilehdellä ja Säädä suorituskykyä -välilehdellä.

Yleiset asetukset -välilehti

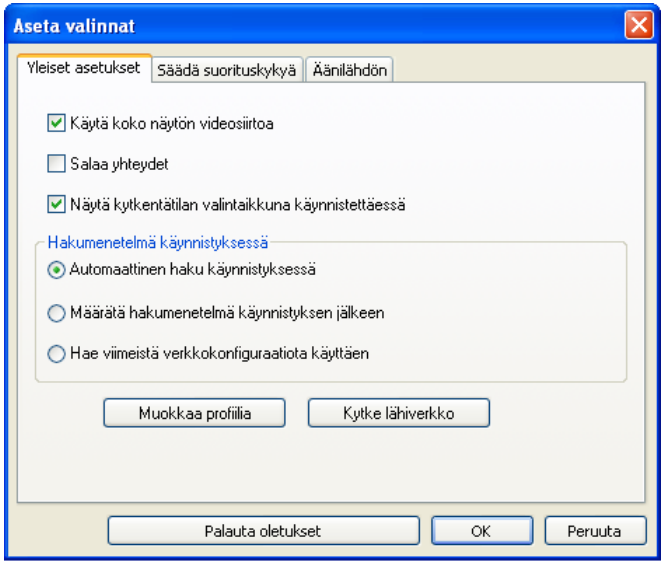

Käytä koko näytön videosiirtoa	Koska tämä projektori ei tue videon lähetystilaa, tämä asetus on pois käytöstä.
Salaa yhteydet	Valitse tämä, kun haluat salata ja siirtää tiedot. Vaikka tietoja siepattaisi, niiden salausta ei voi purkaa. Kun käytössä on Pikakytkentätila, varmista, että valitset aina tämän valintaruudun.
Näytä kytkentätilan valintaikkuna käynnistettäessä	Aseta, näytetäänkö Pikakytkentätila/Edistynyt kytkentätila -näyttö, kun EasyMP Network Projection käynnistyy. Tyhjennä tämä valintaruutu, kun olet määrittänyt tavanomaisen käynnistystavan.

Hakumenetelmä käynnistyksessä	Valitse seuraavista projektorin hakumenetelmistä, jotka suoritetaan, kun EasyMP Network Projection käynnistetään. **Automaattinen haku käynnistyksessä** **Määrätä hakumenetelmä käynnistyksen jälkeen** **Hae viimeistä verkkokonfiguraatiota käyttäen**
Muokkaa profiilia	Muokkaa profiilia -valintaikkuna tulee näkyviin. ☛ s.32
Kytke lähiverkko	Vain Windows Kytke verkkokortti -valintaikkuna tulee näkyviin. Tätä käytetään, kun tarvitaan käytettävän verkkokortin kytkentä hakua varten, kun tietokoneessa on useita verkkokortteja. Kaikkia verkkokortteja voidaan oletusarvoisesti käyttää haun suorittamiseen. Kun kytkentätilana käytetään aina kiinteää lähiverkkoa, valitse kiinteän lähiverkon verkkokortti.
Palauta oletukset	Voit palauttaa kaikki säätöasetukset Yleiset asetukset -välilehdellä oletusasetuksiinsa, paitsi asetukset Muokkaa profiilia ja Kytke lähiverkko.

Säädä suorituskykyä -välilehti

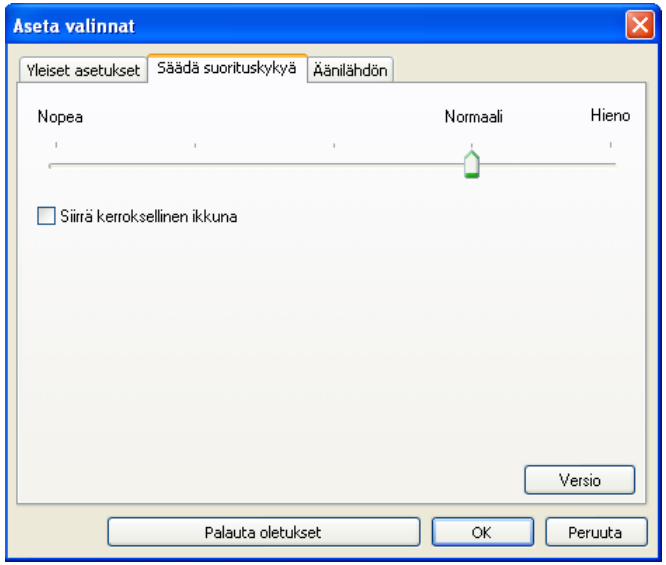

Suorituskyvyn säädön liukukytkin	Suorituskyky voidaan asettaa tilaan **Nopea**, **Normaali** ja **Hieno**. Aseta **Nopea**, kun elokuvan heijastamiset keskeytyvät.
Siirrä kerroksellinen ikkuna	Vain Windows (ei Windows Vista ja Windows 7) Aseta, siirretäänkö kerroksellinen ikkuna vai ei. Kerroksellinen ikkuna on käytössä, kun projektori ei heijasta sisältöä, kuten tietokoneessa näytettyjä viestejä. Valitse tämä valintaruutu, kun haluat heijastaa sisältöä, kuten viestejä, jotka käyttävät kerroksellista ikkunaa. Poista valinta valintaruudusta, jos et halua hiiren osoittimen vilkkuvan näytössä.
Palauta oletukset	Voit palauttaa kaikki Säädä suorituskykyä -välilehden arvot oletusasetuksiin.

Kun napsautat työkalurivillä, vain Säädä suorituskykyä -välilehti näytetään.

Äänilähdön välilehti

Koska tämä projektori ei tue äänen lähetystoimintoa, Äänilähdön välilehti ei ole käytössä.

Liite

Kun heijastetaan tietokonekuvia ja samanaikaisesti käytetään EasyMP Network Projection -ohjelmistoa, seuraavat rajoitukset ovat voimassa. Varmista nämä kohdat.

Tuetut kuvatarkkuudet

Seuraavat tietokoneen näytön kuvatarkkuudet voidaan heijastaa. Et voi muodostaa yhteyttä tietokoneeseen, jonka kuvatarkkuus on suurempi kuin UXGA.

- VGA (640x480)
- SVGA (800x600)*
- XGA (1024x768)*
- SXGA (1280x960)
- SXGA (1280x1024)*
- SXGA+ (1400x1050)*
- WXGA (1280x768)
- WXGA (1280x800)
- WXGA+ (1440x900)
- UXGA (1600x1200)

* Tuetut kuvatarkkuudet, kun moninäyttötoiminto on päällä.

Jos käytetään tietokonetta, jolla on erikoinen näytön koko ja jonka korkeuden ja leveyden suhde ei ole edustettuna, kymmenestä luetellusta vaihtoehdosta valitaan näytön kuvatarkkuus, joka on lähinnä valittua leveyttä.
Tässä tapauksessa leveissä näytöissä vaakamarginaalit heijastetaan ja kapeissa näytöissä tyhjät pystymarginaalit ovat mustat.

Näytön väri

Tietokoneen näytön värien määrä, joka voidaan heijastaa.

Windows	Mac OS
16-bittinen väri	Noin 32 000 väriä (16-bittinen)
32-bittinen väri	Noin 16,7 miljoonaa väriä (32-bittinen)

Moninäytön toiminta voidaan taata 16-bittisellä ja 32-bittisellä värillä.

Kytkentöjen määrä

Voit kytkeä jopa neljä projektoria yhteen tietokoneeseen ja heijastaa samanaikaisesti.
Et voi kytkeä useita tietokoneita yhteen projektoriin samanaikaisesti.

Muuta

- Jos langattoman lähiverkon siirtonopeus on alhainen, verkkoyhteys voi katketa odottamatta.
- Ääntä ei siirretä.
- Videoiden toisto ei ole yhtä tasaista kuin näytettäessä tietokoneelta.
- Sovelluksia, jotka käyttävät DirectX-toimintoja, ei ehkä näytetä oikein. (Vain Windows)
- MS-DOS-kehotteita ei voi heijastaa koko näytöllä. (Vain Windows)
- On olemassa tapauksia, joissa tietokoneen näytön kuva ja projektorilla heijastettu kuva eivät aivan täsmää.

Kun käytössä on Windows Vista tai Windows 7

Ota huomioon seuraavat kohdat, kun käytät EasyMP Network Projection -ohjelmistoa tietokoneessa, jonka käyttöjärjestelmänä on Windows Vista tai Windows 7.

Rajoitukset heijastettaessa Windows-valokuvagalleriasta

Ota huomioon seuraavat kaksi rajoitusta Windows-valokuvagalleriaa käynnistettäessä, kun EasyMP Network Projection on toiminnassa.

- Diaesitys toistetaan yksinkertaisessa tilassa, kun se heijastetaan Windows-valokuvagalleriasta.
  Koska työkaluriviä ei näytetä, et voi tehdä muutoksia, kun toistetaan Teemaa (tehosteet) riippumatta Windows Experience Index -luokasta. Kun yksinkertainen tila on käynnistetty, et voi muuttaa tilaa, kun Windows-valokuvagalleria on käynnissä, vaikka suljet EasyMP Network Projection -ohjelmiston. Käynnistä Windows-valokuvagalleria uudelleen.
- Et voi toistaa elokuvia.

Windows Aeron rajoitukset

Ota huomioon seuraavat kaksi rajoitusta, kun tietokoneesi ikkunamalli on Windows Aero.

- Kerroksellinen ikkuna heijastetaan riippumatta Siirrä kerroksellinen ikkuna -asetuksesta EasyMP Network Projection -ohjelmiston kohdassa Aseta valinnat.
  Esimerkiksi, kun EasyMP Network Projection -työkalurivin Siirrä kerroksellinen ikkuna on pois käytöstä, sitä ei heijasteta vaikka se näytettäisiin tietokoneen näytössä. Sen sijaan työkalurivi heijastetaan.
- Muutaman minuutin kuluttua siitä, kun kytket tietokoneen projektoriin verkon kautta EasyMP Network Projection -ohjelmiston avulla, seuraava viesti näytetään.
  Suosittelemme, että valitset asetuksen “**Säilytä nykyinen värimalli äläkä näytä tätä sanomaa uudelleen**”. Tämä valinta on käytössä, kunnes tietokone käynnistetään uudelleen.

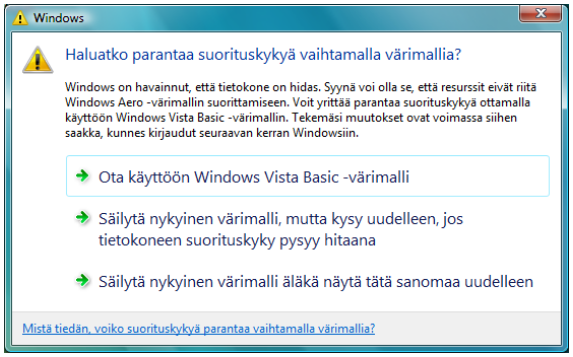

Rajoitukset heijastettaessa Windows Media Centeristä

Windows Media Centeriä käyttämällä kuvia ei voi heijastaa koko näytön kokoisena. Vaihda ikkunanäyttöön kuvien heijastamista varten.

* Kuvia ei myöskään voi heijastaa Quick Wireless Connection - tai USB Display -tilassa.

Jos mikä tahansa seuraavista ongelmista tapahtuu, katso lisätietoja ongelmaa koskevalta sivulta.

Verkkotoimintoihin liittyvät ongelmat

"Yhteyttä projektoriin ei voitu luoda." ☛ s.41

"Kun yhteys luodaan EasyMP Network Projection -ohjelmistolla, heijastettu kuva säilyy muuttumattomana eikä yhteyttä voi muodostaa toisesta tietokoneesta." ☛ s.41

"Projektoria ei löydy, kun EasyMP Network Projection käynnistyy." ☛ s.41

"Ei voi muodostaa yhteyttä Edistynyt kytkentätila -tilassa tai yhteyttä langalliseen lähiverkkoon" ☛ s.42

"Diaesitystä ei voi näyttää halutussa näytössä, kun moninäyttötoiminto on käytössä." ☛ s.43

"Sovellusta ei enää näytetä tietokoneen kuvaruudussa, kun moninäyttötoiminto on käytössä." ☛ s.43

"Hiiren kohdistinta ei näytetä tietokoneen näytössä." ☛ s.43

"Kun muodostetaan yhteys EasyMP Network Projection -ohjelmistoon, kuva ei näy tai kuva tulee esiin hitaasti." ☛ s.44

"Kun kytkentä muodostetaan käyttämällä EasyMP Network Projection -ohjelmistoa, PowerPoint-diaesitystä ei voi käynnistää." ☛ s.44

"Kun yhteys luodaan käyttäen EasyMP Network Projection -ohjelmistoa, näyttöä ei päivitetä, kun käytössä on Office-sovellus." ☛ s.44

"Virheilmoitus EasyMP Network Projection -ohjelmistoa käynnistettäessä" ☛ s.44

"Verkkoasetuksia ei palauteta sen jälkeen, kun yhteys tietokoneeseen katkaistiin EasyMP Network Projection -ohjelmistolla." ☛ s.46

Verkkotoimintoihin liittyvät ongelmat

Yhteyttä projektoriin ei voitu luoda.

Tarkista näytön viesti ja suorita sitten seuraavat vastatoimet.

Virheviestit	Korjauskeino
Käytettävää sovellusversiota ei tueta. Asenna sovelluksen uusin versio tietokoneeseen.	Asenna projektorin mukana toimitetun EPSON Projector Software for Meeting & Monitoring EasyMP Network Projection-ohjelmiston nykyisen version CD-ROM-levy.

Kun yhteys luodaan EasyMP Network Projection -ohjelmistolla, heijastettu kuva säilyy muuttumattomana eikä yhteyttä voi muodostaa toisesta tietokoneesta.

Tarkista	Korjauskeino
Jättikö esittäjä kokoushuoneen katkaisematta verkkoyhteyttä?	Kun EasyMP Network Projection on käytössä, aikaisemmin kytketty tietokoneyhteys voidaan katkaista, kun toinen tietokone yrittää luoda yhteyttä projektoriin, ja projektori yhdistyy tietokoneeseen, joka yrittää saada siihen yhteyden. Tämän vuoksi, kun Projektorin tunnussanaa ei ole asetettu projektorille tai jos tiedät Projektorin tunnussanan, voit katkaista nykyisen yhteyden ja luoda yhteyden projektoriin, jos suoritat yhteystoiminnon. Kun projektorille on asetettu Projektorin tunnussana etkä tiedä Projektorin tunnussanaa, käynnistä projektori uudelleen ja luo yhteys uudelleen.

Projektoria ei löydy, kun EasyMP Network Projection käynnistyy.

Tarkista	Korjauskeino
Onko langaton lähiverkkoyksikkö kytketty? **Langaton lähiverkko**	Tarkista, että langaton lähiverkkoyksikkö on kytketty kunnolla.
Näkyykö Konfigurointi-valikon verkon määritysnäyttö projektorissa?	Kun verkon määritysnäyttö näytetään projektorissa, EasyMP Network Projection -ohjelmiston verkkoyhteys ei ole käytössä. Sulje projektorin verkkoasetukset ja palaa LAN-valmiusnäyttöön.
Ovatko tietokoneen lähiverkkokortti ja sisäänrakennettu lähiverkkotoiminto käytössä?	Tarkista, että lähiverkko on kunnossa tarkistamalla laitehallinnassa Ohjauspaneeli - Järjestelmä - Laitteisto jne.

Tarkista	Korjauskeino
Onko SSID sama kuin tukiasemalla? **Pikakytkentätila**	Aseta tukiasemasta poikkeava SSID. ☛ *Käyttäjän opas* “Verkkovalikko”
Onko kiinteän lähiverkon DHCP-toiminto kytketty Päälle? **Pikakytkentätila**	Kytke **Pois DHCP**-asetus **Langall. Lähiverkko** -toiminnolle Konfigurointi-valikosta. ☛ *Käyttäjän opas* “Verkkovalikko”
Oliko käytetty verkkokortti valittu oikein EasyMP Network Projection -ohjelmistolla?	Jos tietokoneella on useita lähiverkkoympäristöjä, se ei voi muodostaa yhteyttä, ellei verkkokorttia ole valittu oikein. Kun käytät tietokonetta, jossa on Windows-käyttöjärjestelmä, käynnistä EasyMP Network Projection ja valitse käyttämäsi verkkokortti kohdasta **Aseta valinnat** - **Kytke lähiverkko**.☛ s.34
Kun käytössä on langaton lähiverkkoyhteys, onko langaton lähiverkko otettu käyttöön, kun tietokone on virransäästötilassa?	Ota langaton lähiverkko käyttöön.
Onko tukiaseman ja tietokoneen tai projektorin välissä esteitä? **Langaton lähiverkko**	Joskus sähkömagneettisten signaalien tilanne estää projektorin löytymisen haulla. Tarkista mahdolliset esteet tukiaseman ja tietokoneen tai projektorin välillä ja vaihda niiden paikkaa sähkömagneettisten signaalien tilanteen parantamiseksi.
Onko tietokoneen langattoman lähiverkon sähkömagneettisen signaalin voimakkuus asetettu liian heikoksi?	Aseta sähkömagneettisen signaalin voimakkuus maksimiin.
Onko langaton lähiverkko standardien 802.11g, 802.11b tai 802.11a mukainen?	Se on yhteensopiva vain standardien 802.11g, 802.11b ja 802.11a kanssa eikä muiden standardien, kuten 802.11 kanssa.
Onko palomuuri kytketty pois päältä tai onko palomuuri rekisteröity poikkeuksena?	Kun et halua kytkeä palomuuria pois päältä tai rekisteröidä palomuuria poikkeuksena, tee tarvittavat asetukset porttien avaamiseksi. EasyMP Network Projection -ohjelmiston käyttämät portit ovat “3620”, “3621” ja “3629”.
Onko verkkokaapeli liitetty oikein? **Kiinteä lähiverkko**	Tarkista, että verkkokaapeli on liitetty oikein. Liitä se uudelleen, jos se ei ole liitettynä tai sitä ei ole liitetty oikein.

Ei voi muodostaa yhteyttä Edistynyt kytkentätila -tilassa tai yhteyttä langalliseen lähiverkkoon

Tarkista	Korjauskeino
Onko SSID-asetus erilainen?	Aseta tietokoneelle, tukiasemalle ja projektorille sama SSID. ☛ *Käyttäjän opas* “Verkkovalikko”
Onko asetettu sama WEP-avain?	Kun valitset **WEP**-avaimen kohdasta **Turvallisuus**, aseta sama WEP-avain tukiasemaan, tietokoneeseen ja projektoriin. ☛ *Käyttäjän opas* “Verkkovalikko”

Tarkista	Korjauskeino
Onko yhteyden kieltotoiminnot, kuten MAC-osoite-rajoitukset ja porttirajoitukset, asetettu oikein tukiasemassa?	Tee asetukset siten, että projektori sallii yhteydet tukiasemasta.
Onko tukiaseman ja projektorin IP-osoite, aliverkon peite ja yhdyskäytävän osoite asetettu oikein?	Kun DHCP ei ole käytössä, säädä kukin asetus. ☛ *Käyttäjän opas* "Verkkovalikko"
Ovatko tukiaseman ja projektorin aliverkot erilaiset?	Valitse **Manuaalinen haku** EasyMP Network Projection -ohjelmistosta, määritä IP-osoite ja luo yhteys. ☛ s.29

Diaesitystä ei voi näyttää halutussa näytössä, kun moninäyttötoiminto on käytössä.

Tarkista	Korjauskeino
Käytätkö PowerPoint 2002 -ohjelmistoa tai vanhempaa versiota? **Windows**	Käytä PowerPoint 2003 -ohjelmistoa tai uudempaa versiota, jos haluat käyttää kahta tai useampaa virtuaalinäyttöä, tai rajoita virtuaalinäyttöjen määrä yhteen ennen diaesitystä.

Sovellusta ei enää näytetä tietokoneen kuvaruudussa, kun moninäyttötoiminto on käytössä.

Tarkista	Korjauskeino
Onko jokin toinen sovellus käynnissä virtuaalinäytössä? **Windows**	Kun EPSON Virtual Display asennetaan, joskus jokin toinen sovellus toimii virtuaalinäytössä. Aseta tässä tapauksessa EPSON Virtual Display tilaan "Pois" kohdassa "Näytön ominaisuudet".

Hiiren kohdistinta ei näytetä tietokoneen näytössä.

Tarkista	Korjauskeino
Onko EPSON Virtual Display asennettu? **Windows**	Hiiren kohdistin siirrettiin virtuaalinäyttöön. Kun virtuaalinäytön valintaruutu tyhjennetään Lisää-Poista EPSON Virtual Display -näytössä, hiiren kohdistin palaa kuvaruudun näyttöalueelle.

Kun muodostetaan yhteys EasyMP Network Projection -ohjelmistoon, kuva ei näy tai kuva tulee esiin hitaasti.

Tarkista	Korjauskeino
Yrititkö toistaa elokuvia Media Player -ohjelmalla tai yrititkö käyttää näytönsäästäjän esikatselua?	Riippuen tietokoneesta elokuvan toistonäyttöä ei saateta näyttää Media Player -ohjelmassa eikä näytönsäästäjän esikatselua saateta näyttää normaalisti.
Onko WEP-salaus toiminnassa tai onko kytketty useita projektoreita?	Näytön nopeus laskee, kun WEP-salaus on toiminnassa tai on kytketty useita projektoreita.
Oletko ottanut käyttöön DHCP:n?	LAN-valmiustilaan siirtymiseen kuluu aikaa, kun DHCP-asetuksena on **Päällä** Edistynyt kytkentätila -asetuksella eikä käytettävissä olevaa DHCP-palvelinta löydy.
Onko langaton lähiverkko LAN 802.11g/b käytössä Pikakytkentätilassa?	Riippuen sähkömagneettisesta ympäristöstä, joskus elokuvien kuva ja ääni saattavat pysähtyä. Kun käytät elokuvan lähetystoimintoa, käytä Edistynyttä kytkentätilaa tai langatonta lähiverkkoa 802.11a Pikakytkentätilassa.

Kun kytkentä muodostetaan käyttämällä EasyMP Network Projection -ohjelmistoa, PowerPoint-diaesitystä ei voi käynnistää.

Tarkista	Korjauskeino
Käynnistettiinkö EasyMP Network Projection, kun PowerPoint oli käynnissä? **Windows**	Kun kytkentä tehdään EasyMP Network Projection -ohjelmistoon, varmista, että suljet ensin PowerPoint-ohjelman. Diaesitys ei ehkä käynnisty, jos kytkentä tehdään silloin, kun PowerPoint on käynnissä.

Kun yhteys luodaan käyttäen EasyMP Network Projection -ohjelmistoa, näyttöä ei päivitetä, kun käytössä on Office-sovellus.

Tarkista	Korjauskeino
Siirretäänkö hiirtä jatkuvasti?	Kun lopetat hiiren kohdistimen siirtämisen, näyttö päivittyy. Jos näyttö ei päivity nopeasti, lopeta hiiren kohdistimen siirtäminen.

Virheilmoitus EasyMP Network Projection -ohjelmistoa käynnistettäessä

Virheviestit	Korjauskeino
Yhteys projektoriin epäonnistui.	Yritä kytkeytyä uudelleen. Jos se ei voi vieläkään luoda yhteyttä, tarkista tietokoneen verkkoasetukset ja projektorin verkkoasetukset. Katso lisätietoja projektoriin tehtävistä verkkoasetuksista kohdasta ☛ *Käyttäjän opas* “Verkkovalikko”

Virheviestit	Korjauskeino
Avainsana ei täsmää. Anna projektorin näytössä oleva avainsana uudelleen.	Tarkista Projektorin tunnussana, joka näytetään LAN-valmiusnäytössä, ja anna Projektorin tunnussana.
Valittu projektori on toiminnassa. Haluatko jatkaa kytkentäprosessia?	Yritit luoda yhteyden projektoriin, joka on kytketty toiseen tietokoneeseen. Kun napsautetaan **Kyllä**-painiketta, projektoriin luodaan yhteys. Projektorin ja toisen tietokoneen välinen yhteys katkaistaan. Kun napsautetaan **Ei**-painiketta, projektoriin ei luoda yhteyttä. Projektorin ja toisen tietokoneen välinen yhteys säilytetään.
EasyMP Network Projection -alustus epäonnistui.	Käynnistä EasyMP Network Projection uudelleen. Jos viesti tulee näkyviin edelleen, poista EasyMP Network Projection -ohjelmiston asennus ja asenna se sitten uudelleen. ☛ s.6
Yhteys epäonnistui, koska avainsana ei täsmännyt.	Kun muodostettiin yhteyttä projektoriin, jolle on asetettu Projektorin tunnussana, annettiin väärä Projektorin tunnussana. Tarkista Projektorin tunnussana, joka näytetään projektorin yhteyden valmiustilan näytössä. Sen jälkeen kun yhteys on katkaistu ja sitten kytketty uudelleen, anna Projektorin tunnussana avainsanan syöttöikkunassa, joka tulee esiin. ☛ s.12
Verkkokortin tietoja ei voitu saada.	Tarkista seuraava seikka. Onko tietokoneeseen asennettu verkkokortti? Onko käytetyn verkkokortin ohjain asennettu tietokoneeseen? Käynnistä tietokone uudelleen tarkistuksen jälkeen ja kytkeydy uudelleen. Jos et voi vieläkään kytkeytyä, tarkista seuraava. Tarkista tietokoneen verkkoasetukset ja projektorin verkkoasetukset. Katso lisätietoja projektoriin tehtävistä verkkoasetuksista kohdasta ☛ *Käyttäjän opas* “Verkkovalikko”
Yksi tai useampi kytketyistä projektoreista ei tue SXGA:ta tarkempia erottelukykyjä. Pienennä näytön erottelukykyä ja kytke uudelleen.	Kytkentäkohteessa on ELP-735-projektori. Muuta tietokoneen näytön kuvatarkkuuden asetukseksi SXGA (1280x1024) tai pienempi.
Yksi tai useampi projektori ei vastaa.	Et voi kytkeytyä useampaan projektoriin samanaikaisesti. Tarkista tietokoneen verkkoasetukset ja projektorin verkkoasetukset. Katso lisätietoja projektoriin tehtävistä verkkoasetuksista kohdasta ☛ *Käyttäjän opas* “Verkkovalikko”
Anna projektorin näytössä oleva avainsana.	Tarkista Projektorin tunnussana, joka näytetään LAN-valmiusnäytössä, ja anna Projektorin tunnussana.
Tätä sovellusta ei voi käynnistää, koska USB Display on toiminnassa.	Sulje USB Display ja käynnistä sitten EasyMP Network Projection.

Virheviestit	Korjauskeino
Ei voi yhdistää projektoriin, kun käytetään tätä EasyMP Network Projection -ohjelmiston versiota. Asenna EasyMP Network Projection -ohjelmiston uusin versio.	Muodosta yhteys asentamalla uusin EasyMP Network Projection -versio projektorin mukana toimitetulta EPSON Projector Software for Meeting & Monitoring -CD-ROM-levyltä.

Verkkoasetuksia ei palauteta sen jälkeen, kun yhteys tietokoneeseen katkaistiin EasyMP Network Projection -ohjelmistolla.

Tarkista	Korjauskeino
Muodostatko yhteyden manuaalisesti langattomaan lähiverkkoon, kun tietokone käynnistyy? **Pikakytkentätila**	Yritä muodostaa yhteys langattomaan lähiverkkoon manuaalisesti.

Tässä osassa kuvataan lyhyesti vaikeita termejä, joita ei ole selitetty tämän oppaan tekstiosassa. Katso tarkempia tietoja kaupoista saatavista muista julkaisuista.

Ad hoc	Langattoman lähiverkon yhteystapa, jossa ollaan yhteydessä lähiverkkoasiakkaiden kanssa käyttämättä tukiasemaa. Samanaikaisesti ei voida olla yhteydessä kahden tai useamman laitteen kanssa.
MAC-osoite	Lyhenne sanoista Media Access Control. MAC-osoite on kunkin verkkokortin oma ID-numero. Kullekin verkkokortille annetaan oma numero ja tiedot siirretään verkkokorttien välillä tähän tunnukseen perustuen.
SVGA	Videosignaalityyppi, jonka kuvatarkkuus on 800 (vaakasuuntaista) × 600 (pystysuuntaista) kuvapistettä ja jota käytetään IBM PC/AT -yhteensopivissa tietokoneissa.
SXGA	Videosignaalityyppi, jonka kuvatarkkuus on 1280 (vaakasuuntaista) × 1024 (pystysuuntaista) kuvapistettä ja jota käytetään IBM PC/AT -yhteensopivissa tietokoneissa.
UXGA	Videosignaalityyppi, jonka kuvatarkkuus on 1600 (vaakasuuntaista) × 1200 (pystysuuntaista) kuvapistettä ja jota käytetään IBM PC/AT -yhteensopivissa tietokoneissa.
VGA	Videosignaalityyppi, jonka kuvatarkkuus on 640 (vaakasuuntaista) × 480 (pystysuuntaista) kuvapistettä ja jota käytetään IBM PC/AT -yhteensopivissa tietokoneissa.
Virtuaalinäyttö	Yhden tietokoneen näyttö tulostetaan useampaan näyttöön. Laaja virtuaalinäyttö voidaan luoda käyttämällä useita näyttöruutuja.
XGA	Videosignaalityyppi, jonka kuvatarkkuus on 1024 (vaakasuuntaista) × 768 (pystysuuntaista) kuvapistettä ja jota käytetään IBM PC/AT -yhteensopivissa tietokoneissa.

Kaikki oikeudet pidätetään. Tämän julkaisun osia ei saa kopioida, tallentaa tallennusjärjestelmään tai siirtää missään muodossa tai millään tavalla sähköisesti, mekaanisesti, valokopiona, nauhoittamalla tai muuten ilman Seiko Epson Corporationin myöntämää kirjallista lupaa. Tämän julkaisun sisällön käyttöön ei liity patenttivastuuta. Emme myöskään vastaa vahingoista, joita voi aiheutua näiden tietojen käytöstä.

Seiko Epson Corporation tai sen tytäryhtiöt eivät ole vastuussa tämän tuotteen ostajalle tai kolmansille osapuolille ostajan tai kolmansien osapuolten aiheuttamista vahingoista, menetyksistä, kustannuksista tai kuluista, jotka johtuvat tapaturmasta, tämän tuotteen väärin- tai hyväksikäytöstä tai valtuuttamattomista muunnoksista, korjauksista tai muutoksista tai (Yhdysvaltoja lukuun ottamatta) siitä, että Seiko Epson Corporationin käyttö- ja huolto-ohjeita ei noudateta täsmälleen.

Seiko Epson Corporation ei vastaa mistään vahingoista tai ongelmista, joita aiheutuu muiden kuin Seiko Epson Corporationin alkuperäisiksi Epson-tuotteiksi tai Epsonin hyväksymiksi tuotteiksi nimeämien lisävarusteiden tai tarvikkeiden käytöstä.

Tämän oppaan sisältöä voidaan muuttaa tai päivittää ilman eri ilmoitusta.

Tämän oppaan piirrokset ja itse projektori voivat poiketa toisistaan.

Tietoja merkinnöistä

Microsoft® Windows® 2000 -käyttöjärjestelmä
Microsoft® Windows® XP Professional -käyttöjärjestelmä
Microsoft® Windows® XP Home Edition -käyttöjärjestelmä
Microsoft® Windows Vista® -käyttöjärjestelmä
Microsoft® Windows® 7 -käyttöjärjestelmä

Tässä oppaassa yllä mainittuihin käyttöjärjestelmiin viitataan seuraavasti “Windows 2000”, “Windows XP”, “Windows Vista” ja “Windows 7”. Tämän lisäksi voidaan käyttää yhteisnimitystä Windows viittamaan Windows 2000 -, Windows XP -, Windows Vista - ja Windows 7 -käyttöjärjestelmiin. Moniin Windowsin versioihin voidaan viitata esimerkiksi merkinnällä Windows 2000/XP/Vista, josta on poistettu Windows-merkki.

Mac OS X 10.3.x
Mac OS X 10.4.x
Mac OS X 10.5.x
Mac OS X 10.6.x

Tässä oppaassa yllä mainittuihin käyttöjärjestelmiin viitataan seuraavasti “Mac OS X 10.3.9”, “Mac OS X 10.4.x”, “Mac OS X 10.5.x” ja “Mac OS X 10.6.x”. Lisäksi niihin viitataan yhteisnimityksellä “Mac OS”.

Yleinen huomautus:

IBM, DOS/V ja XGA ovat International Business Machines Corporationin tavaramerkkejä tai rekisteröityjä tavaramerkkejä.

Macintosh, Mac ja iMac ovat Apple Inc.-yrityksen tavaramerkkejä.

Microsoft, Windows, Windows NT, Windows Vista, Windows 7 ja PowerPoint ja Windows-logo ovat Microsoft Corporationin tavaramerkkejä tai rekisteröityjä tavaramerkkejä Yhdysvalloissa ja/tai muissa maissa.

Muita tässä mainittuja tuotenimiä käytetään ainoastaan kyseisten tuotteiden tunnistamiseen, ja ne voivat olla omistajiensa tavaramerkkejä. Epson luopuu kaikista oikeuksista niihin merkkeihin.

Ohjelmiston tekijänoikeudet:

Tämä tuote käyttää maksuttomia ohjelmistoja sekä ohjelmistoja, joihin tällä yrityksellä on oikeudet.

©SEIKO EPSON CORPORATION 2010. All rights reserved.

A

Aseta valinnat 14, 34
Automaattinen haku 14

E

Edistynyt kytkentätila 9, 12
Elokuvan lähetystila 16
Esitystila 5

H

Helppo asennus 7

K

Kieli 7
Kopioi 33
Kytke lähiverkko 35
Käytä koko näytön videosiirtoa 34
Käytä moninäyttöä 14

L

Luo kansio 33

M

Manuaalinen haku 14, 29
Moninäyttö 20, 21
Mukautettu asennus 7
Muokkaa profiilia 32, 35

N

Nimeä uudelleen 33
Näyttö 15
Näytön esikatselu 16
Näytön määritykset 25
Näytön ominaisuudet 23, 24
Näytön peilaus 26

O

Ongelma 40
Ota keskeytynyt yhteys pois päältä 14

P

Pikakytkentätila 9, 12
Profiili 15
Proj. hallinta 16
Päivitä lista 15

R

Rajoitukset 38

S

Signaalin voimakkuus 15, 16
Siirrä kerroksellinen ikkuna 35
SSID 15
Säädä suorituskykyä 35

T

Tallenna profiiliin 14
Tila 14
Tyhjennä lista 15
Työkalurivi 15

V

Valitse kohdeprojektori 15
Vianetsintä 14
Virtuaalinäyttö 21, 22

Y

Yleiset asetukset 34

Ä

Äänilähtö 36