EPSON
EXCEED YOUR VISION

Multimedia Projector

EasyMP Network Projection Kullanım Kılavuzu

Kullanımdan Önce

EasyMP Network Projection Uygulamasının Fonksiyonları 5
Projektörü Paylaşma 5
Çeşitli Ekran Aktarımı Fonksiyonları 5
Yazılımı Kurma 6
Tedarik Edilen Yazılımlar 6
Yazılım Gereksinimleri 6
Kurulum 6

EasyMP Network Projection Özeti

İki Bağlantı Modları 10
Gelişmiş Bağlantı Modu 10
Hızlı Bağlantı Modu (Sadece isteğe bağlı Kablosuz LAN ünitesi takılıysa) 10
Bağlantı Adımları 10
Bağlantıya Hazırlık 12
Ağ Üzerinden Projektöre Bağlanma ve Yansıtma 13
Projektörü Çalıştırma 13
Bilgisayarı Çalıştırma 13
Bağlantı Ekranını Kullanma 14
Araç Çubuğunu Kullanma 16

EasyMP Network Projection Uygulaması için Fonksiyonlar

Sadece bir PowerPoint Slayt Gösterisi Yansıtma (Sunum Modu) 20
Çoklu Ekran Görüntülemeyi Kullanma 21
Sanal Ekranı Ayarlama Örneği 22
Çoklu Ekran Görüntüleme Fonksiyonu'nu Kullanmadan Önceki Prosedür 22
Sanal Ekranı Ayarlama 23
Sanal ekran sürücüsünü etkinleştirme (Sadece Windows) 23
Sanal Ekranı Ayarlama 23
Yansıtılacak Görüntüyü Belirleme 27
Belirlenen Resimlerin Yansıtılması 28
Farklı Bir Alt Ağ Üzerinden Projektöre Bağlanma 30
Bir IP Adresi veya Projektör Adı Belirterek Arama Yapma (Yalnızca Gelişmiş Bağlantı Modu) 30
Profil ile Arama Yapma 31
Bir Profil Hazırlama 31
Profil Belirterek Arama Yapma 32
Profil Yönetme 33
Seçenekleri ayarla'yı Kullanma 35
Her Öğeyi Ayarlama 35
Genel ayarlar sekmesi 35
Performansı ayarla sekmesi 36
Ses Çıkışı sekmesi 37

Ek

Bağlantı Sınırlamaları 39
Desteklenen Çözünürlükler 39
Ekran Rengi 39
Bağlantı Sayısı 39
Ek Bilgiler 39
Windows Vista veya Windows 7 Kullanırken 40
Windows Photo Gallery'den yansıtırken sınırlamalar 40
Windows Aero'daki sınırlamalar 40
Windows Media Center Uygulamasından Yansıtırken Geçerli Olan Sınırlamalar 40
Sorun Giderme 41
Ağ Fonksiyonlarıyla İlgili Sorunlar 42
Projektöre bağlanılamıyor. 42
EasyMP Network Projection kullanılarak bağlantı yapıldığında yansıtılan görüntü olduğu gibi kalıyor ve bir başka bilgisayardan bağlantı yapılamıyor. 42

EasyMP Network Projection başlatıldığında projektör bulunamıyor. 42
Gelişmiş Bağlantı Modu'nda veya Kablolu LAN bağlantısında bağlanılamıyor 43
Çoklu ekran görüntüleme fonksiyonu çalıştırılırken Slayt Gösterisi istenen ekranda görüntülenemiyor. 44
Çoklu ekran görüntüleme kullanılırken artık uygulamalar, bilgisayarın ekranından görülemiyor. 44
Fare imleci, bilgisayarın ekranında görülmüyor. 44
EasyMP Network Projection ile bağlanırken, resim görüntülenmiyor veya resim çok yavaş görüntüleniyor. 44
EasyMP Network Projection kullanılarak bir bağlantı yapıldığında PowerPoint Slayt Gösterisi başlatılamıyor. 45
EasyMP Network Projection kullanılarak bağlantı kurulduğunda, bir Office uygulaması kullanırken ekran yenilenmeyecektir. 45
EasyMP Network Projection başlatılırken hata mesajı 45
EasyMP Network Projection ile bilgisayara yapılan bağlantı kesildikten sonra ağ ayarları geri yüklenemiyor. 47

Sözlük 48

Genel Bildirim 49

Gösterimler Hakkında 49
Genel Bildirim: 49

Dizin 50

Kullanımdan Önce

Bu kılavuzda, EasyMP Network Projection uygulamasının kullanışlı fonksiyonları ve yazılımın nasıl kurulacağı açıklanmıştır.

EasyMP Network Projection uygulamasını kullanarak, bilgisayar ekranınızı ağ üzerinden projektörle yansıtabilirsiniz. Projektörün ağ üzerinden paylaşılması ve çeşitli ekran aktarım fonksiyonları, etkili toplantılar ve sunumlar gerçekleştirmenize olanak verir

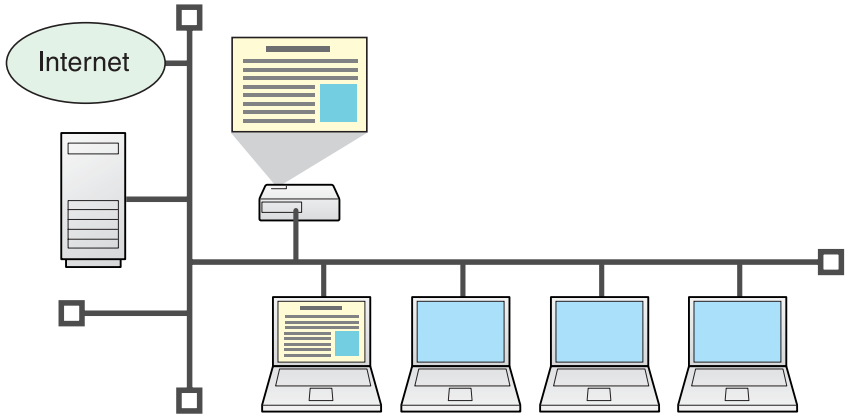

Projektörü Paylaşma

Projektör bir ağa bağlıysa projektörü, ağdaki bilgisayarlardan da paylaşabilirsiniz. Bir toplantı veya sunum sırasında farklı bilgisayarlardan gelen verileri yansıtırken sinyal kablosunu bir bilgisayardan diğerine geçirmeden de sorunsuz bir şekilde çalışmanıza devam edebilirsiniz. Projektör ile bilgisayar arasında mesafe olsa bile herhangi bir sorun yaşanmaz.

Çeşitli Ekran Aktarımı Fonksiyonları

Aşağıdaki ekran aktarımı fonksiyonlarını kullanabilirsiniz.

- Çoklu ekran görüntüleme ☛ s.21
  Bir bilgisayardan gelen farklı görüntüleri en fazla dört farklı projektöre yansıtarak, elektronik tablo vb. görüntülerini kesintisiz tek bir görüntü olarak yansıtabilirsiniz.
- Sunum Modu ☛ s.20
  Bu fonksiyon, bir bilgisayarda çalıştırılan PowerPoint Slayt Gösterilerini yansıtabilir. Hazırlık yaparken veya bir Slayt Gösterisi sunmuyorken, siyah ekran yansıtmak suretiyle sunumlarınıza hoş bir hava verebilirsiniz.
- Dağıtım fonksiyonu
  Uzaktaki bir bilgisayarda görüntülenen ekran, eşzamanlı olarak aynı ağ üzerinde yer alan en fazla dört farklı projektörde de görüntülenebilir.
- Geçiş fonksiyonu
  EasyMP Network Projection uygulamasının tüm bilgisayarlarda yüklü olması halinde, toplantı geçiş fonksiyonunu kullanmak suretiyle, sunumu yapan kişiler, kablo değiştirmeden de sıra kendilerine geldiğinde kendi görüntülerini yansıtabilirler.

Projektörü verimli bir şekilde kullanabilmek için gereken yazılımı, ürünle birlikte verilen "EPSON Projector Software for Meeting & Monitoring" CD-ROM'unda bulabilirsiniz. Yazılımı, kullandığınız bilgisayara yükleyin.

Tedarik Edilen Yazılımlar

"EPSON Projector Software for Meeting & Monitoring" CD-ROM'unda şu yazılımları bulabilirsiniz.

- EasyMP Network Projection
  Bilgisayar ekranındaki görüntüleri bir ağ bağlantısı ile projektöre göndermek için kullanılan yazılım.
- EasyMP Monitor
  Ağa bağlı olan Epson projektörlerinin geçerli durumunu listeleyen ve bu projektörleri takip ve kontrol eden yazılım. EasyMP Monitor kullanarak birden çok projektörü birlikte yönetebilirsiniz. EasyMP Monitor uygulamasının kullanımı hakkında ayrıntılı bilgi için, bkz. "EasyMP Monitor Kullanım Kılavuzu". ☛ *EasyMP Monitor Kullanım Kılavuzu*

Yazılım Gereksinimleri

EasyMP Network Projection uygulaması, aşağıdaki gereksinimleri karşılayan bilgisayarlarda çalışır.

İşletim sistemi	Windows serisi (yalnızca 32 bitlik sürümlerde) • Windows 2000 (Service Pack 4) • Windows XP • Windows XP (Service Pack 1 veya daha sonraki bir sürümü) • Windows Vista • Windows Vista (Service Pack 1 veya daha sonraki bir sürümü) • Windows 7
	Mac OS X serisi • Mac OS X 10.3.x • Mac OS X 10.4.x • Mac OS X 10.5.1 veya daha sonraki bir sürümü* • Mac OS X 10.6.x Önerilen: Mac OS X 10.3.9/10.4.11/10.5.5
CPU	Mobile Pentium III 1.2GHz veya daha hızlı Power PC G3 900MHz veya daha hızlı Önerilen: Pentium M 1.6GHz veya daha hızlı CoreDuo 1.5GHz veya daha hızlı
Hafıza Miktarı	256MB veya üstü Önerilen: 512MB veya üstü
Sabit Disk Boş Alan	20MB veya üstü
Göster	En az XGA (1024x768), en çok UXGA (1600x1200) çözünürlük 16 bit renk veya daha fazla ekran rengi (yaklaşık 32000 ekran rengi)

* Mac OS X 10.5.0 altında işletim garantisi yoktur, çünkü sürüm güncelleştirildiğinde Güvenlik Duvarı ayarları doğru olarak yapılmaz.

Kurulum

Kuruluma başlamadan önce aşağıdaki noktaları kontrol ettiğinizden emin olun.

- Aşağıdaki işletim sistemlerinden birinin çalıştığı bir bilgisayar kullanırken, EasyMP Network Projection uygulamasını kurabilmek için yönetici yetkisine sahip olmanız gerekir.
  - Windows 2000
  - Windows XP
  - Windows Vista
  - Windows 7

- Kuruluma başlamadan önce çalışan tüm uygulamaları kapattığınızdan emin olun.
- Yükleme işlemi için seçilen dil, kullandığınız işletim sisteminin dilinden farklıysa, ekranlar düzgün olarak görüntülenmeyebilir.

EMP NS Connection kullanıcıları için

EMP NS Connection adı değişmiştir.

Değişiklikten önce: EMP NS Connection

Değişiklikten sonra: EasyMP Network Projection

Projektörde EMP NS Connection ile aynı işlevi kullanırken, EasyMP Network Projection uygulamasını, EMP NS Connection uygulamasını kaldırdıktan sonra kurun. EMP NS Connection uygulamasını kullanarak projektöre düzgün bir şekilde bağlanamazsınız.

Prosedür

Windows için

1. **Bilgisayarınızı açın.**
2. **"EPSON Projector Software for Meeting & Monitoring" CD-ROM'unu bilgisayarınıza takın.**

   Kurulum programı otomatik olarak başlar.
3. **"Kolay Yükleme" düğmesini tıklatın.**

   Kurmak istediğiniz yazılımı seçmek için, **Özel Yükleme** seçeneğini belirleyin. Yazılımın görüntülendiği dili değiştirmek için, **Dil** seçeneğini tıklatın.
4. **Kurulmasını istediğiniz uygulamaları seçin ve ardından "Yükle" seçeneğini tıklatın.**
5. **Lisans Sözleşmesi ekrana geldiğinde "Evet" düğmesini tıklatın.**
6. **EPSON Virtual Display Ekle-Kaldır ekranı görüntülendiğinde, "Tamam" düğmesini tıklatın.**

   Çoklu ekran özelliğini kullanmak istiyorsanız EPSON Virtual Display uygulamasını kurmanız gerekir. Şimdi kurmak istemiyorsanız, daha sonra da kurabilirsiniz. ☛ s.22
7. **Kurulumu tamamlamak için "Çıkış" düğmesini tıklatın.**

Mac OS için

1. **Bilgisayarınızı açın.**
2. **"EPSON Projector Software for Meeting & Monitoring" CD-ROM'unu bilgisayarınıza takın.**
3. **EPSON penceresinde "ENPvx.xx_Installer" simgesini tıklatın.**

   Kurulum başlar.
4. **Kurulumu tamamlamak için "Çıkış" düğmesini tıklatın.**

- Yükleme işlemi otomatik olarak başlamadığında (yalnızca Windows)
  Başlat - **Çalıştır** öğesini seçin, **Çalıştır** iletişim kutusunda, CD-ROM sürücünüzün harfini ve ardından :\EPsetup.exe yazıp **Tamam** düğmesini tıklatın.
- Kaldırma

  Windows için

  Başlat - **Ayarlar** - **Denetim Masası** - **Programları Ekle/Kaldır** veya **Programları Ekle veya Kaldır** öğesini tıklatın ve ardından EasyMP Network Projection uygulamasını kaldırın.

  Mac OS için

  Applications (Uygulamalar) içinden, EasyMP Network Projection klasörünü silin.

EasyMP Network Projection Özeti

Bu bölümde bilgisayar ile projektörü bir ağ üzerinden bağlama ve projektör ile bilgisayarınızın ekranından görüntüleri yansıtma prosedürü açıklanmaktadır.

EasyMP Network Projection kullanarak projektör ile bir bilgisayarı ağ üzerinden bağlamanın iki yöntemi vardır.

Gelişmiş Bağlantı Modu

Gelişmiş Bağlantı Modu, bir altyapı bağlantısıdır ve bir ağ kablosuyla varolan bir ağ sistemiyle bağlantı kurar.
Kablolu LAN aracılığıyla bir ağa bağlanırken, projektör ile hub bağlantısını piyasada satılan bir LAN kablosu yardımıyla kurun.
İsteğe bağlı Kablosuz LAN ünitesi'ni projektöre takarsanız, ağa bir kablosuz LAN erişim noktasından bağlanabilirsiniz.

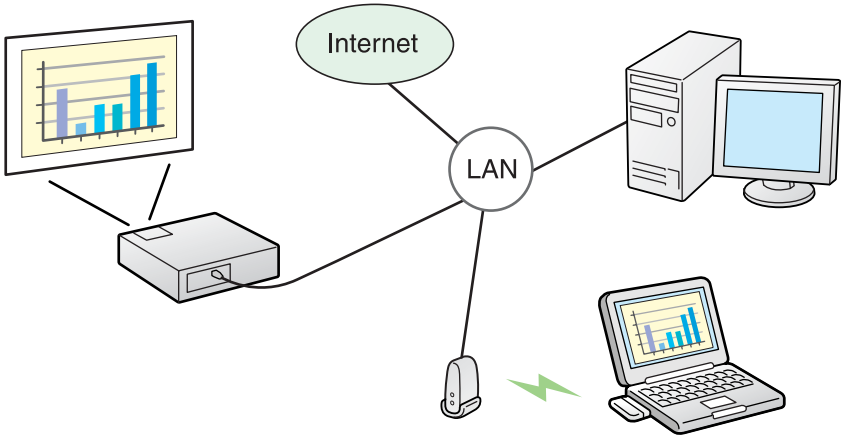

Hızlı Bağlantı Modu (Sadece isteğe bağlı Kablosuz LAN ünitesi takılıysa)

Hızlı Bağlantı Modu sadece isteğe bağlı Kablosuz LAN ünitesi'ni projektöre taktıysanız kullanılabilir.
Hızlı Bağlantı Modu projektörün SSID'sini geçici olarak bir bilgisayara atayarak, geçici bir bağlantı kurar ve bağlantı kesildikten sonra bilgisayarın ağ ayarlarını geri yükler. ☛ s.12

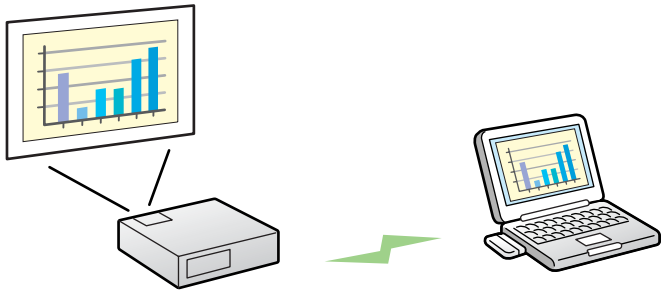

- Bir bilgisayara kolayca bağlanabilir ve bilgisayardan görüntüleri ağ ayarlarını yapma gereği duymaksızın yansıtabilirsiniz.
- Böylece bir bağlantı kablosu olmadan kolayca bağlanabilir ve hatta projektör ve bilgisayar uzak noktalarda olsalar bile aralarında bağlantı kurabilirsiniz.

Bağlantı Adımları

Bilgisayarı projektöre bağlamak ve EasyMP Network Projection uygulamasında yansıtmak için aşağıdaki adımları kullanın.

İlk bağlantı sırasında 1 ila 4. adımları uygulamanız gereklidir.

1. Bağlantı kurulacak bilgisayara EasyMP Network Projection uygulamasını kurun. ☛ s.6

2.* Bilgisayarda ağ ayarlarını yapın ve bilgisayarı ağ bağlantı durumuna getirin. ☛ s.12

3. **Hızlı Bağlantı Modu** için: İsteğe bağlı olarak edindiğiniz Kablosuz LAN ünitesi'ni projektöre takın (zaten takılıysa, adım 5'e atlayın).
Gelişmiş Bağlantı Modu için: "Bağlantı Noktası Yapılandırmaları" içerisinden Kablolu LAN veya Kablosuz LAN bağdaştırıcısını etkinleştirin.
☛ Bilgisayara ait belgeler

4. Projektörde ağ ayarlarını yapın ve projektörü ağ bağlantı durumuna getirin. ☛ *Kullanım Kılavuzu* "Ağ Menüsü"

5. Bilgisayarda EasyMP Network Projection uygulamasını başlatın ve projektör bağlantısını yapın. ☛ s.13

* Kullandığınız bilgisayar normalde ağa bağlıysa, bilgisayarda ağ ayarlarını yapmanıza gerek yoktur.

Bilgisayarı bağlantı kurmak üzere ayarlamak için, aşağıdaki prosedürü izleyin.

Windows için

Bilgisayarın ağ ayarlarını, LAN bağdaştırıcısı ile verilen yazılımı kullanarak yapın. Bu yazılım hakkında daha fazla bilgi için LAN bağdaştırıcınızla birlikte verilen Kullanım Kılavuzu'na bakınız.
Örneğin, aşağıdaki resimde gösterildiği gibi, görev çubuğundaki ağ simgesi üzerinde kırmızı bir çarpı işareti (×) varsa, projektörü bağlayamazsınız.

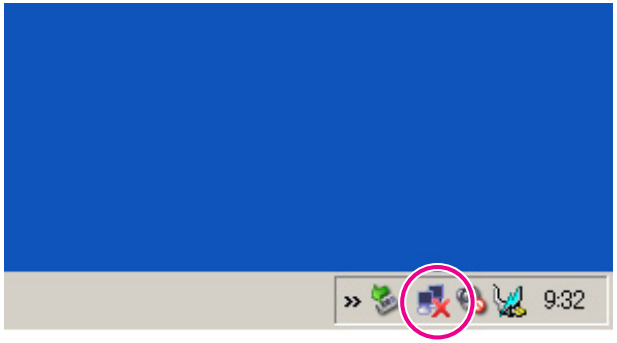

Mac OS için

Ağ bağlantı noktasını ve iletişim durumunu ayarlayın. İletişim durumunun ayarlanması konusunda daha fazla bilgi için, bilgisayarınızın veya AirPort kartının Kullanım Kılavuzu'na bakın.

Projektörü Çalıştırma

Bağlanmadan önce projektörü bağlantı bekleme durumuna getirin.
Projektörün ağ ayarlarının tamamlandığından ve projektörün, piyasada da bulunan bir ağ kablosu ile ağ hub'ı gibi bir ağ ekipmanına bağlı olduğundan emin olun.

Prosedür

1. **Gücü açmak için, uzaktan kumandanın [⏻] düğmesine basın.**

2. **Uzaktan Kumanda üzerindeki [LAN] düğmesine basın.**

   LAN bekleme penceresi görüntülenir.

   Mevcut giriş kaynağı için sinyal yoksa, otomatik olarak LAN moduna geçer. Otomatik olarak LAN moduna geçmezse, **[LAN]** düğmesine basın.

Bilgisayarı Çalıştırma

Aşağıdaki açıklamalarda, aksi belirtilmedikçe, Windows ekran görüntüleri kullanılmıştır. Mac OS için de benzer ekranlar görüntülenir.

Prosedür

1. **EasyMP Network Projection uygulamasını başlatın.**

   Windows için

   Başlat - **Programlar** (veya **Tüm Programlar**) - **EPSON Projector** - **EasyMP Network Projection** - **EasyMP Network Projection V2.XX** öğesini seçin.

   Mac OS için

   EasyMP Network Projection uygulamasının kurulu olduğu sabit diskte yer alan Uygulamalar klasörüne ve ardından EasyMP Network Projection simgesine çift tıklayın.

2. **"Hızlı Bağlantı Modu" (yalnızca isteğe bağlı Kablosuz LAN ünitesi takılıysa) veya "Gelişmiş Bağlantı Modu" öğesini seçin ve "Tamam" düğmesini tıklatın.**

   Projektör arama sonuçları görüntülenir. Her zaman Gelişmiş Bağlantı Modu'nu kullanarak bağlanmak için, **Daha sonraki bağlantılar için seçili Bağlantı Modu'nu varsayılan bağlantı olarak ayarlayın.** öğesini seçin.

3. **Bağlanmak istediğiniz projektörü seçip "Bağlan" seçeneğini tıklatın.**

   Bağlanmak istediğiniz projektör, arama sonuçlarında görüntülenmiyorsa **Otomatik arama** düğmesini tıklatın. Arama işlemi yaklaşık 30 saniye sürer.
   Bağlantı ekranındaki ayrıntılar için, bkz. "Bağlantı Ekranını Kullanma". ☛ s.14

4 **Projektör Anahtar Sözcüğü, projektörden "Açık" olarak ayarlandıysa Anahtar Sözcük giriş ekranı görüntülenir. LAN bekleme ekranında görünen anahtar sözcüğü girin ve ardından "Tamam" düğmesini tıklatın.**

Bağlantı tamamlandığında, bilgisayarın ekranı yansıtılır. Bilgisayar ekranında, aşağıdaki EasyMP Network Projection araç çubuğu görüntülenir. Projektörü çalıştırmak ve ayarları yapmak ve ağ bağlantısını kesmek için bu araç çubuğunu kullanabilirsiniz. Araç çubuğu hakkında ayrıntılı bilgi edinmek için, bkz. "Araç Çubuğunu Kullanma". ☛ s.16

Sunum yapan kişiyi değiştirmek gibi nedenlerle başka bir bilgisayara bağlanırken, bağlanmak istediğiniz bilgisayarda EasyMP Network Projection uygulamasını başlatın. O sırada bağlı olan bilgisayarın bağlantısı kesilir ve projektör, bağlanmaya çalışan bilgisayara bağlanır.

Bağlantı, **Bağlantı kesmeyi devre dışı bırak** seçeneği ayarlanmışken yapılırsa, bağlantı başka bir bilgisayara geçmez.

Bağlantı Ekranını Kullanma

Aşağıdaki ekranı görüntülemek için, EasyMP Network Projection uygulamasını başlatın. Her bir düğmenin veya öğenin çalışması, aşağıdaki tabloda açıklanmıştır.

Sistem **Gelişmiş Bağlantı Modu'nda başladığında.**

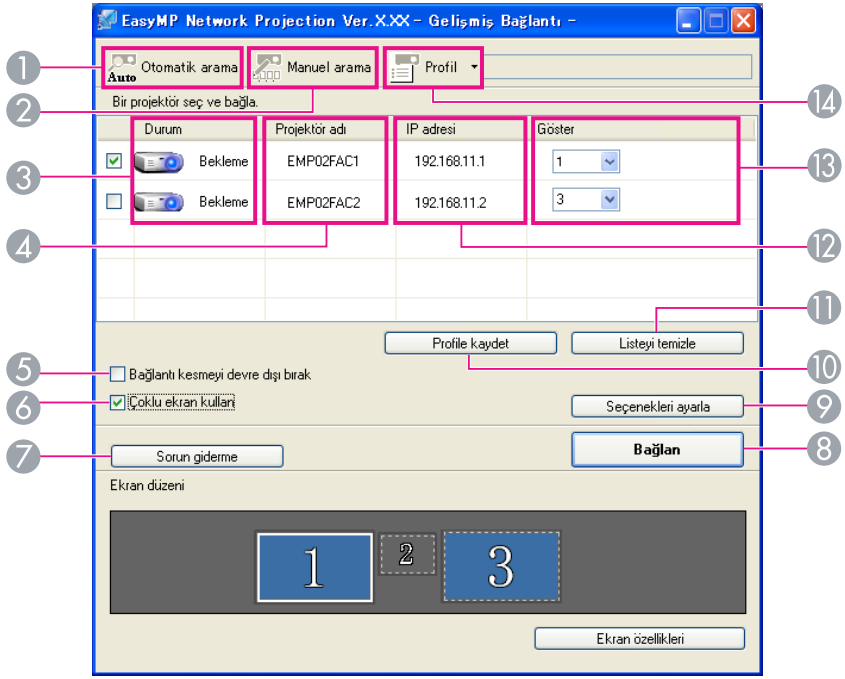

Sistem **Hızlı Bağlantı Modu'nda başladığında.**

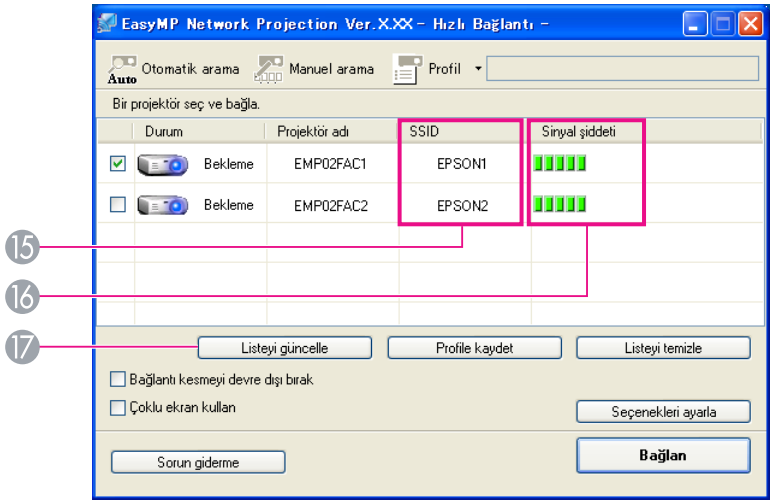

1 **Otomatik arama**

Gelişmiş Bağlantı Modu'nda bilgisayarın bağlandığı ağ sisteminin üzerinde bulunan projektörler için arama yapabilirsiniz.

Hızlı Bağlantı Modu'nda SSID değerine göre projektör arayabilirsiniz.

2 **Manuel arama**

Gelişmiş Bağlantı Modu'nda belirli bir IP adresi veya projektör adına göre projektör arayabilirsiniz.

Hızlı Bağlantı Modu'nda bir listeden seçilen SSID değerine göre projektör arayabilirsiniz.

3 **Durum**

Aşağıdaki altı simge, bulunan projektörlerin durumunu gösterir.

	Bekleme	Bağlanmak için seçin.
	Meşgul	Bağlanmak için seçin. **Bağlan**'ı tıklattığınızda, o anda bağlı olan bilgisayarın bağlantısı kesilir ve sizin bilgisayarınız bağlanır.
	Meşgul (Bağlantı kesmeyi devre dışı bırak)	Seçilemez. **Bağlantı kesmeyi devre dışı bırak** seçeneği, zaten bağlı olan başka bir bilgisayarda ayarlanır.
	Başka bir uygulama tarafından kullanılıyor	Projektörün Yapılandırma Menüsü açıktır. Yapılandırma menüsünü kapattıktan ve yeniden arama yaptıktan sonra seçebilirsiniz.
	Arıyor	Manuel arama veya Profil çalıştırılırken görüntülenir.
	Bulunamadı.	Manuel arama veya Profil sonucunda bir projektör bulunamadığında görüntülenir. Hızlı Bağlantı Modu'nda sadece aynı SSID'ye sahip birden çok projektör seçebilirsiniz.

4 **Projektör adı**

Projektör adı görüntülenir.

5 **Bağlantı kesmeyi devre dışı bırak**

Seçili projektöre bağlı iken başka bilgisayarların bağlantıyı kesmesini önlemek için bu kutuyu işaretleyin.

6 **Çoklu ekran kullan**

Çoklu ekranda görüntüleme fonksiyonu için kutuyu işaretleyin. Bu özellik seçildiğinde, ekranın alt kısmında Ekran düzeni ve Ekran özellikleri görüntülenir.
☛ s.21

7 **Sorun Giderme**

Bir sorun varsa ve bir bağlantınız bulunmuyorsa, EasyMP Network Projection Sorun giderme ekranını açmak için bu düğmeye basın.

8 **Bağlan**

Arama sonuçları listesinden seçtiğiniz projektöre bağlanın. Bir projektörle bağlantı kurulduğunda bir araç çubuğu görüntülenir.

9 **Seçenekleri ayarla**

EasyMP Network Projection uygulamasını başlatırken, işlem yöntemi gibi genel ayar seçeneklerini belirleyebilirsiniz. Ayrıntılı bilgi edinmek için, bkz. Seçenekleri ayarla ☛ s.35

⑩ **Profile kaydet**
Ağ projektör aramasının sonuçlarını bir Profil olarak kaydeder.☛ s.31

⑪ **Listeyi temizle**
Tüm arama sonuçlarını siler.

⑫ **IP adresi** (Sadece Gelişmiş Bağlantı Modu)
Projektörün IP adresi görüntülenir.

⑬ **Göster**
(**Çoklu ekran kullan** seçildiğinde) gösterilen rakamı seçin. ☛ s.28

⑭
Profil
Profile kaydet ile kaydedilmiş bir Profil kullanarak ağ üzerinde projektör arayabilirsiniz. ☛ s.31

⑮ **SSID** (Sadece Hızlı Bağlantı Modu)
Projektörün SSID değeri görüntülenir.

⑯ **Sinyal şiddeti**
Bağlantı, Hızlı Bağlantı Modu yapıldığında bu sembol görüntülenir. Sinyal şiddeti arttıkça, yanan göstergelerin sayısı da artar.

⑰ **Listeyi güncelle** (Sadece Hızlı Bağlantı Modu)
Durum ve Sinyal şiddeti güncellenir.

Araç Çubuğunu Kullanma

EasyMP Network Projection uygulaması başladıktan ve projektörle bağlantı kurulduktan sonra, bilgisayar ekranında araç çubuğu görüntülenir. Projektörü çalıştırmak ve projektörün ayarlarını yapmak için bu araç çubuğunu kullanabilirsiniz.

Hedef projektör seç
Dağıtım fonksiyonunu veya çoklu ekran görüntülemeyi kullanarak birden çok projektörden görüntüyü yansıtırken projektörlerin sadece araç çubuğundan kontrol edilmesini sağlamak için bu seçeneği tıklatın.
Aşağıdaki sembol, projektörlerin kontrol edilebileceğini gösterir.
TÜMÜ bağlanılan projektörlerin tamamının kontrol edilebildiğini gösterir.
Örneğin "1, 3" görüntüleniyorsa 1 ve 3 numaralı projektörler kontrol edilebilir.

Aşağıdaki ekranı görüntülemek için sembolüne tıklayın.

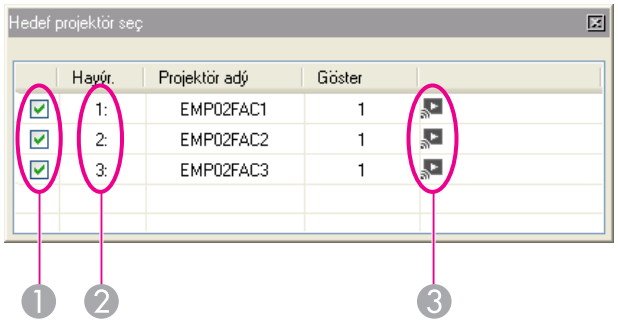

❶ Kontrol edilecek projektörü seçin.

❷ Belirlenen projektörün No'sunu gösterir. Bu No, araç çubuğundan kontrol edebileceğiniz projektörün No'sunu belirtir.

❸ Projektörün durumunu gösterir.

Durdur

Projektöre bağlı iken yansıtmayı durdurur. Projektör durdurulduğunda siyah bir ekran yansıtılır. Ses durmaz. Projeksiyon durdurulduğunda sesi durdurmak veya Kullanıcı Logosu'nu görüntülemek için A/V Sessiz fonksiyonunu kullanın.

Göster

Durdur veya Duraklat sonlandırır.

Duraklat

Projektöre bağlı iken yansıtılan görüntüleri duraklatır. Ses duraklatılmaz.

Sunum Modu

Bu sembol her tıkatıldığında, Sunum Modu etkin/devre dışı durumları arasında geçiş yapar. ☛ s.20

Proj. kontrolü

Projektör ağa bağlıyken, projektörün A/V Sessiz, PC kaynağına geçiş yap ve Video kaynağına geçiş yap fonksiyonları, hem Uzaktan Kumanda'yla hem de projektörün Kontrol paneliyle kontrol edilebilir.

Aşağıdaki araç çubuğunu görüntülemek için sembolüne tıklayın.

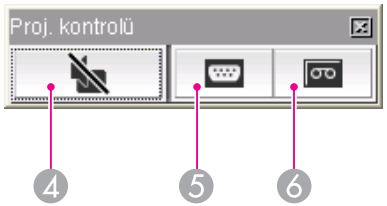

4 A/V Sessiz

Uzaktan Kumanda'daki [A/V Sessiz] düğmesiyle aynı fonksiyona sahiptir.

☛ *Kullanım Kılavuzu* "Uzaktan Kumanda"

5 PC kaynağına geçiş yap

Her tıklattığınızda Kaynak, Bilgisayar1, Bilgisayar2, USB Display, USB ve LAN arasında değişir.

6 Video kaynağına geçiş yap

Her tıklattığınızda Kaynak S-Video ve Video arasında değişir. Kablo bağlı değilse S-Video geçişi yapılamaz.

Ekran Önizleme

Çoklu ekran önizleme penceresini görüntüler.

Yaptığınız ayarlarla bir önizleme görüntülemek için simgesine tıklayın. Her Ekran Önizleme'yi tam ekrana büyütmek için her ekranı tıklatın.

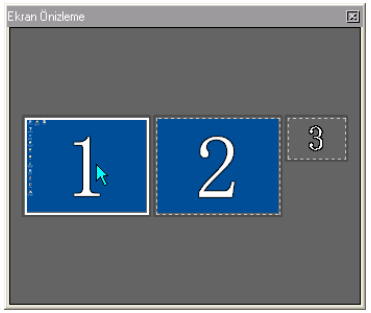

Seçenekleri ayarla

Bilgisayar görüntülerinin aktarılması sırasındaki iletim performansı ayarlanabilir.☛ s.35

Film Gönderme Modu

Bu projektörde etkinleştirilmemiştir. "Bağlı projektörler Film Gönderme'yi desteklemiyor." mesajı görüntülenir.

Söndürmek

Projektör bağlantısını keser.

Sinyal şiddeti

Hızlı Bağlantı Modu'nda bağlantı yapıldığında bu sembol görüntülenir. Sinyal şiddeti arttıkça yanan göstergelerin sayısı da artar.

Araç çubuğu ekranına geçiş

Araç çubuğu ekranında aşağıdaki şekilde geçiş yapılır. Araç çubuğu ekranı, bir sonraki geçişe kadar aynı kalır.

Tam

Normal

Basit

EasyMP Network Projection Uygulaması için Fonksiyonlar

Bu bölümde, tek bir bilgisayardan birden çok projektöre görüntü göndermenize olanak veren Çoklu Ekran Görüntüleme gibi, toplantı veya sunumlarda yararlı olabilecek fonksiyonlar açıklanmıştır.

Sunum Modu'nda görüntüler sadece bilgisayarda bir PowerPoint Slayt Gösterisi yapılırken görüntülenir. Slayt Gösterisi'ni durdurduğunuzda projektör, siyah ekran görüntüler. Bu özellik sadece Slayt Gösterisi'ni görüntülemek istediğinizde faydalıdır.
PowerPoint'e ek olarak, Keynote Mac OS Sunum Modu ile uyumludur.

Prosedür

1. **Gerekirse kontrol edilecek bir başka projektör seçin.** ☛ s.16

2. **Araç çubuğundaki** **düğmesine tıklayın.**

   Sunum Modu başlar.

3. **Sunum Modu'ndan çıkmak için,** **düğmesini tekrar tıklatın.**

Çoklu ekran görüntüleme modu sadece tek bir bilgisayara bağlı olan birden fazla projektörden farklı görüntüleri yansıtmanıza imkan sağlar.
Windows ile bilgisayarda birden çok sanal ekran sürücüsü ayarlanabilir ve her görüntü projektörle yansıtılabilir. Ayrıca, bu fonksiyon uyumlu olmadığından, Windows Vista ve Windows 7 altında kullanılamaz.
Mac OS için, bu fonksiyonu etkinleştirmek üzere bilgisayara harici bir monitör bağlanması gerekir. Aşağıdaki açıklamada sanal ekrandan söz edilmekle birlikte, Mac OS için bu işlem, fiziksel olarak bağlanmış olan ekranda görüntülenen ekranlarla ilişkilidir.

Sanal Ekranı Ayarlama Örneği

Sanal ekran paylaşımını düzenlemek suretiyle sadece bir sunum yaparken göstermek istediğiniz görüntüyü ya da soldan sağa farklı görüntüleri yansıtabilirsiniz.

Düzenleme örneği 1

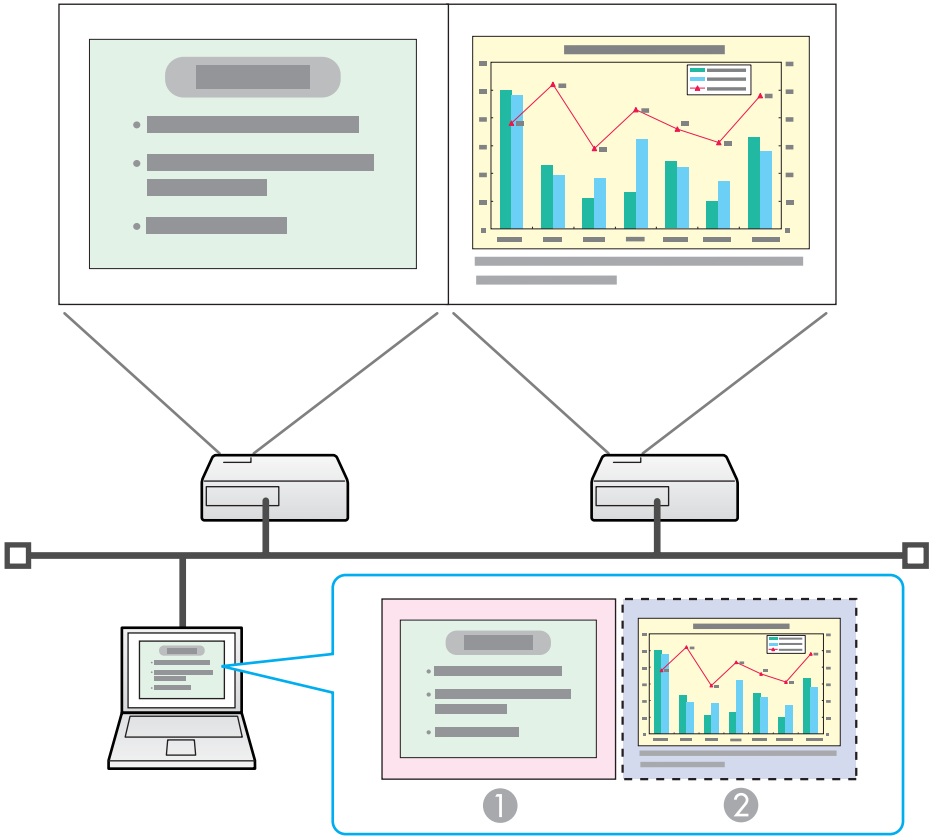

❶ Gerçek monitör görüntüsü	PowerPoint dosyası
❷ Sanal ekran görüntüsü	Excel dosyası

Düzenleme örneği 2

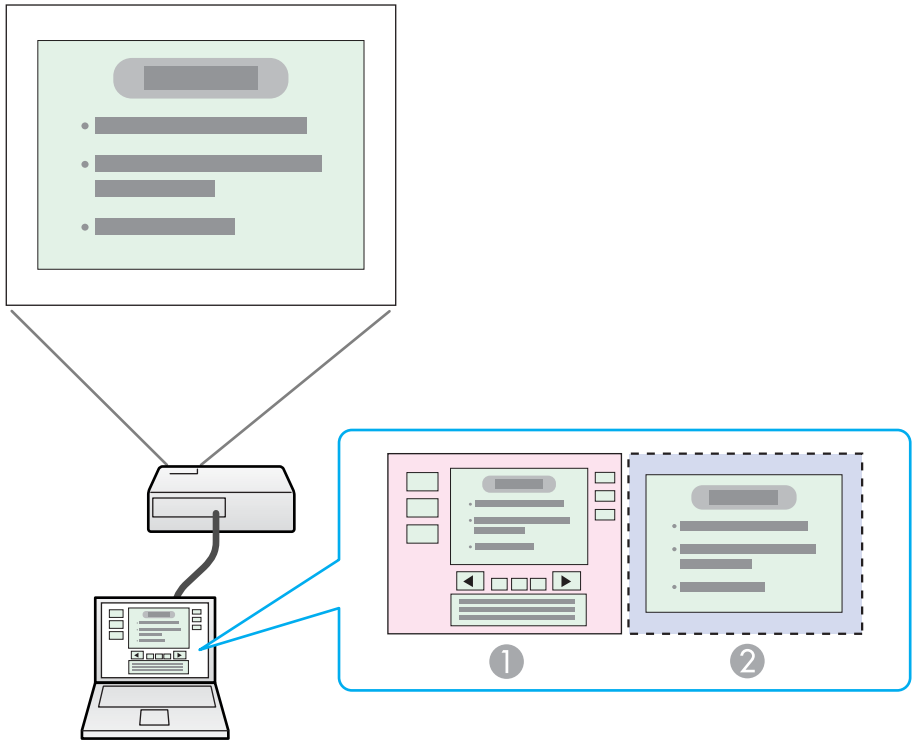

❶ Gerçek monitör görüntüsü	PowerPoint dosyası sunum araçları
❷ Sanal ekran görüntüsü	Bir PowerPoint dosyası kullanılarak Slayt Gösterisi

Çoklu Ekran Görüntüleme Fonksiyonu'nu Kullanmadan Önceki Prosedür

1. **Sanal Ekranı Ayarlama** ☛ s.23

Windows ortamında sanal ekran sürücüsünü gerektiği şekilde etkinleştirin. Ayrıca, hem Windows hem de Mac OS için sanal ekran düzenlemesini ayarlayın.

2. **Yansıtılacak görüntüyü belirleme** ☛ s.27

   Yansıtılacak dosyayı seçin ve ardından ekranı gerçek projeksiyon düzenlemesine göre sanal ekrana taşıyın.

3. **Belirlenen resimlerin yansıtılması** ☛ s.28

   Ağ üzerinden bağlanan projektöre bir sanal ekran numarası atayın ve ardından yansıtmayı başlatın.

Sanal Ekranı Ayarlama

Bu bölümde 1. örnekteki düzenlemeye ait sanal ekran açıklanmıştır. ☛ s.22

Sanal ekran sürücüsünü etkinleştirme (Sadece Windows)

Sanal ekran sürücüsünü etkinleştirin. Aşağıda listelenen kullanıcıların bu işlemi gerçekleştirmelerine gerek yoktur. ☛ "Sanal Ekranı Ayarlama" s.23 prosedürüne gidin.

- EasyMP Network Projection uygulamasını yükleyerek sanal ekranları etkinleştiren kullanıcılar.
- Mac OS kullanıcıları için.

Prosedür

1. **Bilgisayarda Windows'u başlatın, ardından "Başlat" - "Programlar" (veya "Tüm Programlar") - "EPSON Projector" - "EasyMP Network Projection" - "EPSON Virtual Display Ekle-Kaldır" öğesini seçin.**

   EPSON Virtual Display Ekle-Kaldır ekranı görüntülenir.

2. **Kullanmak istediğiniz sanal ekranı seçin.**

   En fazla dört monitör eklenebilir. Bu örnekte tek bir sanal ekran kullanılacaktır. Çoklu ekran görüntüleme ayarı yapıldığında, gerektiği kadar çok ekran seçin.
   Ekranların herhangi biri seçilebilir.

3. **"Tamam" düğmesini tıklatın.**

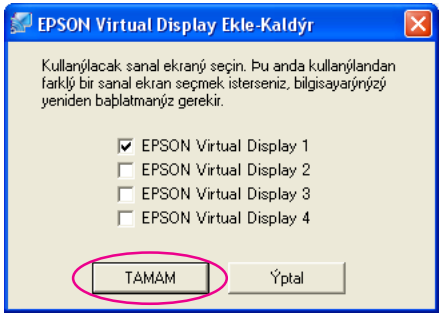

TAMAM düğmesini tıklattığınızda, sanal ekran sürücüleri etkinleştirilir. Bu noktada ekranın titremesi normaldir. EPSON Virtual Display Ekle-Kaldır ekranının kapanmasını bekleyin.

Sanal Ekranı Ayarlama

EasyMP Network Projection uygulamasını başlattıktan sonra, sanal ekran kurma prosedürü, Windows ve Mac OS'ta farklı farklıdır. Prosedürler ayrıca aşağıda açıklanmaktadır.

Kablosuz LAN aracılığıyla bağlantı kurarken, EasyMP Network Projection uygulamasını başlatmadan önce aşağıdaki noktaları kontrol edin. Aşağıda belirtilenler doğru şekilde ayarlanmazsa Çoklu ekran görünümü kullanılamaz.

- Bilgisayar ve her projektör için kullanılacak olan SSID aynı olmalıdır.
- Bilgisayar ve her projektör için kullanılacak olan kablosuz LAN sistemi aynı olmalıdır.
  SSID ve projektör Kablosuz LAN sistemini projektörün Yapılandırma menüsündeki Ağ menüsünden değiştirebilirsiniz.☛ *Kullanım Kılavuzu* "Kablosuz LAN Menüsü"

Prosedür

Windows için

1. **EasyMP Network Projection uygulamasını başlatmak için, "Başlat" - "Programlar" (veya "Tüm Programlar") - "EPSON Projector" - "EasyMP Network Projection" - "EasyMP Network Projection V2.XX" öğesini seçin.**

2. **"Çoklu ekran kullan" onay kutusunu seçin.**

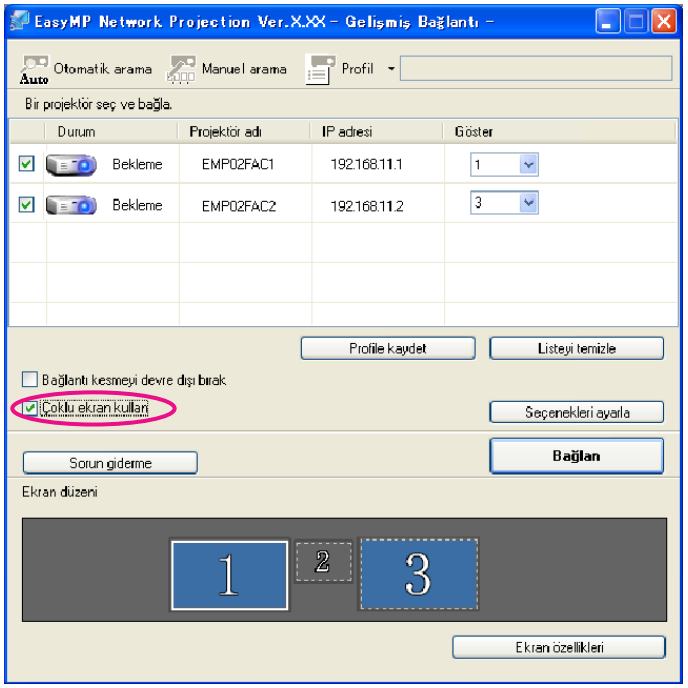

Ekran düzeni ve Ekran özellikleri ekranın altına eklenir.

3. **"Ekran özellikleri" öğesini tıklatın.**

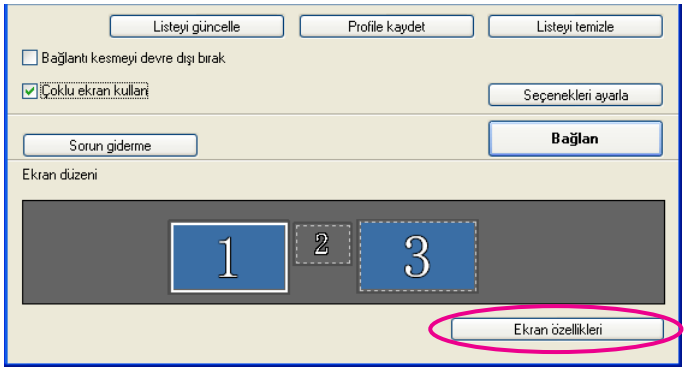

Ekran özellikleri ekranı görüntülenir.

4 **"Ayarlar" sekmesine tıklayın.**

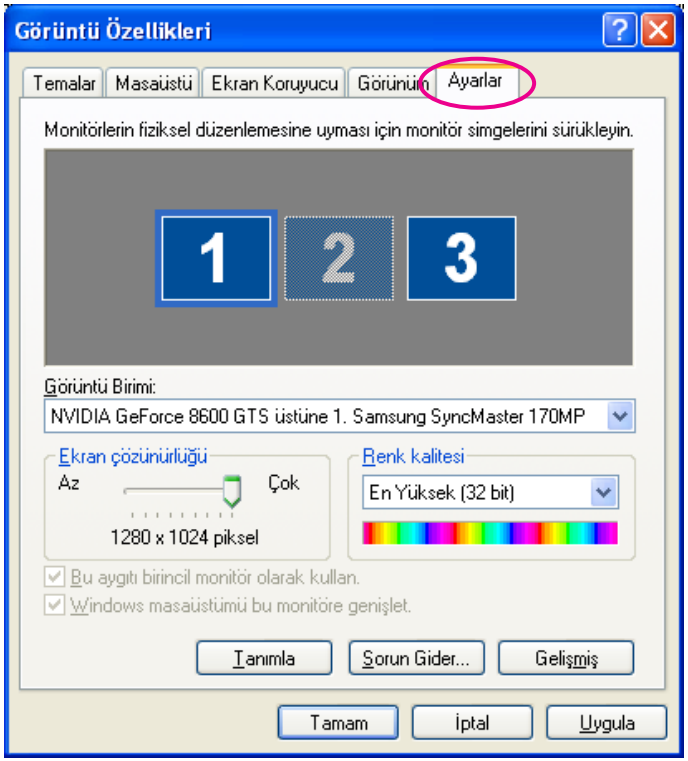

5 **Görüntülenen monitör sembolünü sürükleyip istediğiniz yere bırakın.**

Burada gerçek monitör (1) solda ve sanal monitör (3) sağda görüntülenir.
Bilgisayarda birden çok ekran çıkış terminali varsa, bu sanal terminallere atanan numaralar, fiziksel terminallerle sıralı olacaktır.

- İkincil monitör olarak bir harici monitör bağlandıysa bu ekranın görüntüsü yansıtılamaz.
- Donanıma bağlı olarak ikincil monitörün sayısı, "2"den farklı olabilir. Ekranda monitör sembolü görüntülendiğinde bu sembole tıklayın ve "Ekran" altında görüntülenen monitör türünün "ikincil" olmadığını teyit edin.
- Ekran Çözünürlüğü ayarları için aşağıya bakın.☛ s.39

Monitör simgesi düzenlendiğinde, aşağıdaki resimdeki gibi bir sanal ekran bağlanır.

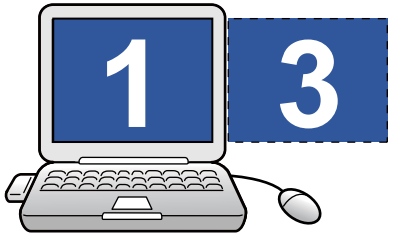

6 **Ekran özellikleri ekranını kapatmak için, "Tamam" düğmesini tıklatın.**

Bu noktaya kadar sanal ekran düzeni de düzeltilmiştir.
Daha sonra yansıtılacak resimleri belirleyin. ☛ s.27

Mac OS için

1 **EasyMP Network Projection uygulamasını başlatın. EasyMP Network Projection uygulamasının kurulu olduğu sabit diskte yer alan Applications (Uygulamalar) klasörünü ve ardından EasyMP Network Projection simgesini çift tıklatın.**

Bu örnekte, **Gelişmiş Bağlantı Modu**'nu seçip başlatacağız.

2 **"Çoklu ekran kullan" onay kutusunu seçin.**

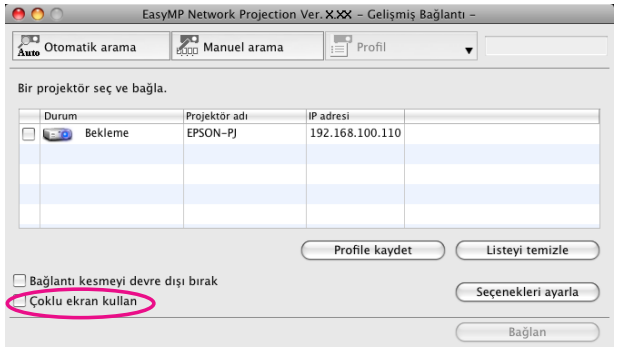

Ekran düzeni ve Gör. Tercihleri ekranın altına eklenir.

3 **"Gör. Tercihleri" öğesini tıklatın.**

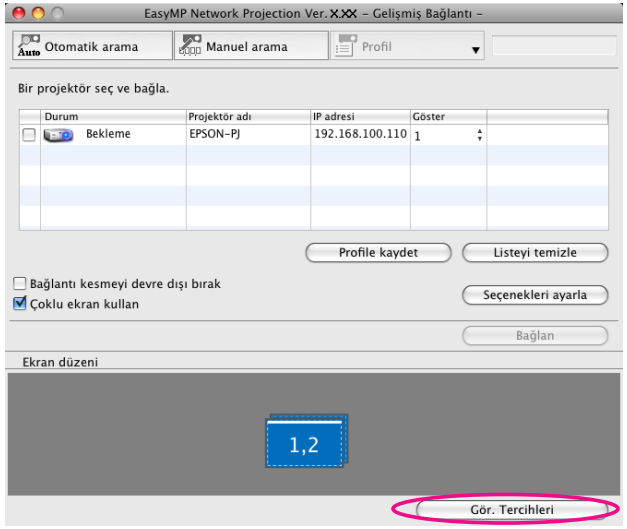

Ayarları görüntüle ekranı görüntülenir.

4 **"Arrangement" öğesini tıklatın.**

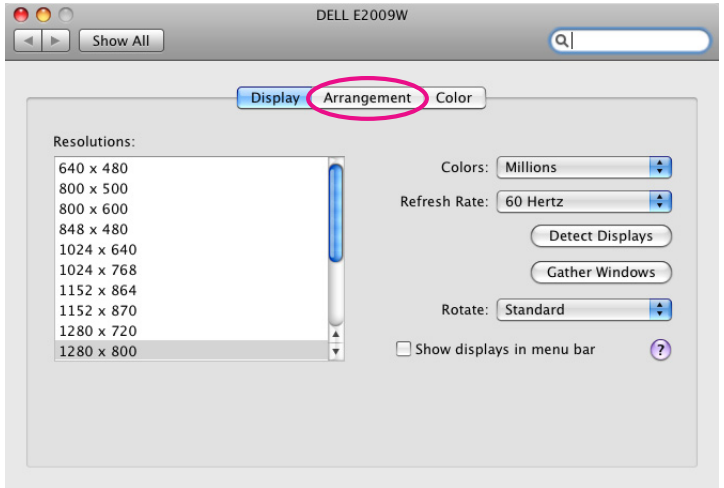

5 **"Mirror Displays" seçeneğindeki işareti kaldırın.**

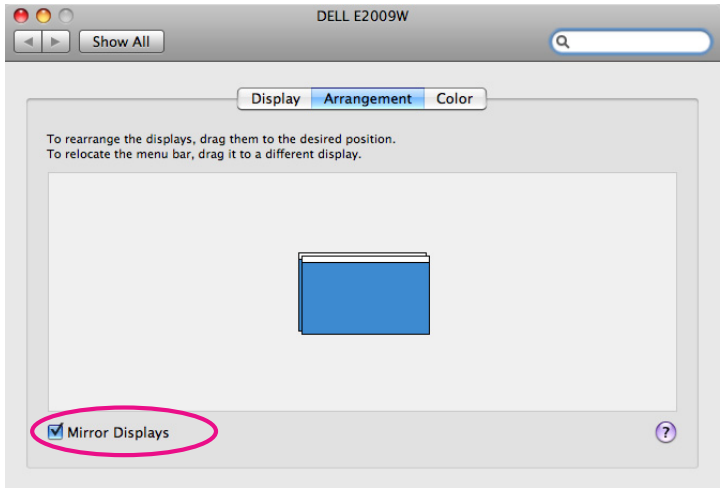

6 **Görüntülenen monitör sembolünü sürükleyip istediğiniz yere bırakın.**

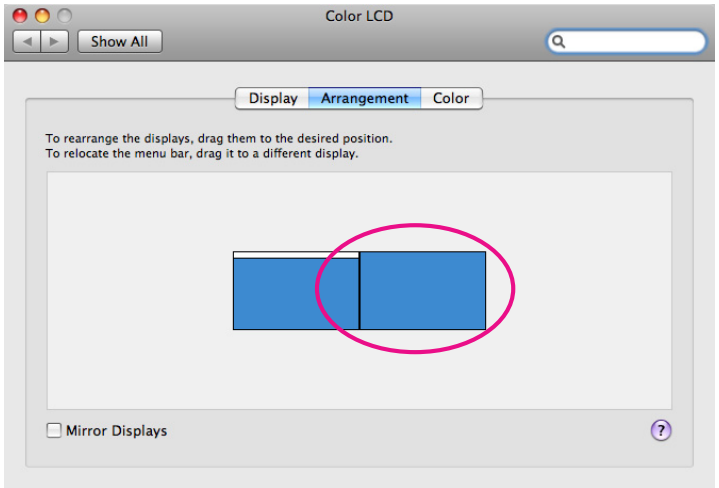

7 **Ayarları görüntüle ekranını kapatın.**

Bu noktaya kadar ekran düzeni de düzeltilmiştir.

Yansıtılacak Görüntüyü Belirleme

Bu bölümde, 1. örnekteki düzenlemeye ait sanal ekran açıklanmıştır.
☛ s.22

Prosedür

1 **Yansıtılacak dosyayı seçin.**

PowerPoint ve Excel dosyalarını başlatın.

2 **Pencereyi, istenen sanal ekran monitörüne sürükleyip görüntünün yansıtılacağı yere atayın.**

Excel penceresini, görüntülenemeyecek kadar sağa sürükleyin. Bunun sonucunda PowerPoint penceresi, gerçek monitör üzerinde

görüntülenirken Excel penceresi de sağdaki sanal ekran üzerinde görüntülenir.

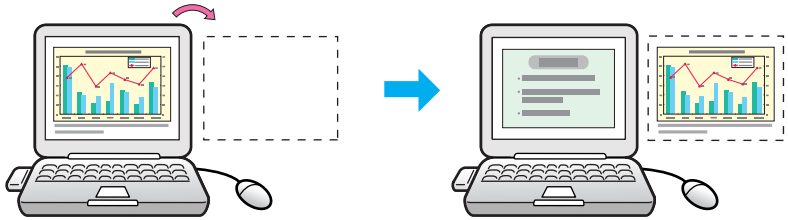

Belirlenen Resimlerin Yansıtılması

Bu bölümde, 1. örnekteki düzenlemeye ait sanal ekran açıklanmıştır.
☛ s.22

Prosedür

1. **"Göster" seçeneğinde istediğiniz sanal ekran sayısını seçin ve projektörden hangi görüntünün yansıtılacağını belirleyin.**

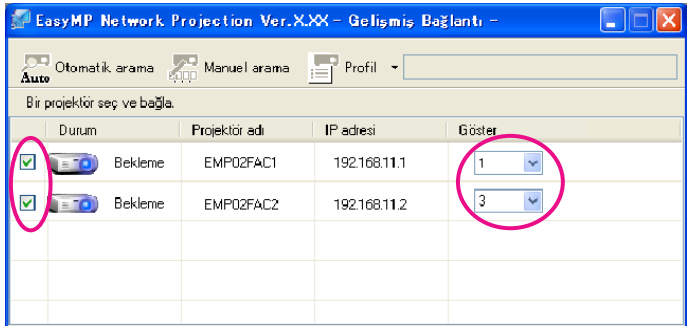

2. **"Bağlan" seçeneğini tıklatın.**

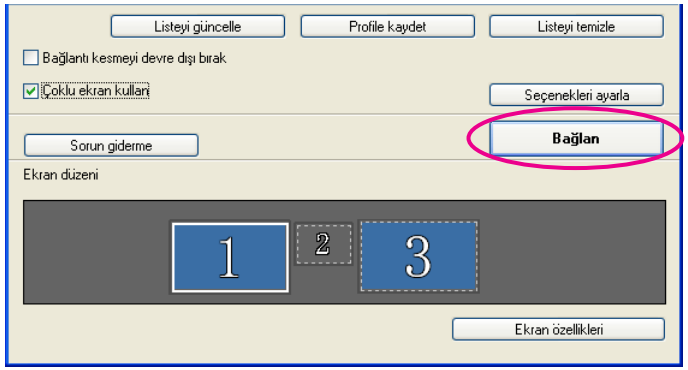

Her bir projektöre atanan görüntü yansıtılır.

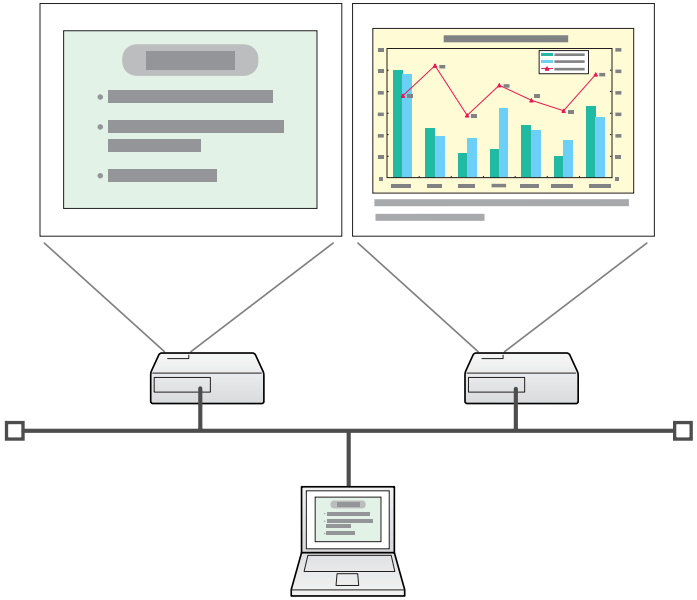

Windows ortamında, bilgisayardaki bir sanal ekrana gönderilen görüntüyü göremezsiniz. Sanal ekrandaki görüntüyü düzenlemek için bu görüntüyü yansıtılırken düzenlemelisiniz.

Sanal ekran üzerinde fare ile işlem yapmak için farenin imlecini, imleç sanal ekranda görünüyormuş gibi sanal ekranın yönünde taşıyın.

3 **Çoklu ekran görüntülemeyi sonlandırmak için araç çubuğundaki "Söndürmek" seçeneğini tıklatın.**

Windows ortamında sanal ekran sürücüsü, fare imlecinin ekranın sınırları dışına taşınabilmesine olanak tanıyacak şekilde etkinleştirilmişse imlecin yerinin takibini kaybettiğiniz durumlar olabilir. Sanal ekran kullanmıyorsanız, EPSON Virtual Display Ekle-Kaldır'daki sanal ekran onay kutusundaki işareti kaldırın. Böylece fare işaretçisi tekrar ekranın görüntü alanına geri döner. Çoklu ekran görüntülemeyi daha sonra tekrar kullanmak için EPSON Virtual Display Ekle-Kaldır altındaki gerekli ekranın karşısına işaret koyun. Bir onay işaretini temizlemek için aşağıya bakın.☛ s.23

Bu bölümde bir bilgisayarı, var olan bir ağ sistemi üzerindeki bir Kablolu veya Kablosuz LAN erişim noktası aracılığıyla farklı bir alt ağdaki bir projektöre nasıl bağlayabileceğiniz açıklanmıştır.

Varsayılan olarak bu uygulama sadece bilgisayar olarak aynı alt ağdaki projektörlerde arama yapar. Bu nedenle ağ üzerinde projektörler için arama yapsanız bile farklı bir alt ağdaki projektörler bulunmayacaktır.
Ancak farklı bir alt ağdaki bir projektörü aşağıdaki şekilde belirleyip bu projektöre bağlanabilirsiniz:

- Bir IP adresi veya Projektör adı belirtip arama yapın.
  IP Adresi, doğrudan girilebilir. Bağlanacak Projektör adı DNS sunucusu'nda kaydedilmiş olması koşuluyla, yalnızca Projektör adı girerek de arama yapabilirsiniz.☛ s.30
- Profil'e göre arama yapma
  Bir IP Adresi ya da bir Projektör Adı belirterek farklı bir alt ağda arama işlemi gerçekleştirdiğinizde, aramayı kolay hatırlayabileceğiniz bir adla Profil olarak kaydedebilir ve bu Profili sonradan farklı bir alt ağda arama yapmak istediğinizde kullanabilirsiniz.☛ s.31

- Arama sonucunda bir projektör bulunamazsa bunun en olası sebepleri aşağıda belirtilmiştir. Hatanın nedenine bağlı olarak uygun şekilde ilerleyin.
  Hem Windows hem de Mac OS için:
  Kablosuz LAN sinyali yoksa veya sinyal zayıfsa, sinyale karışan herhangi bir şey olup olmadığını kontrol edin.
  Projektöre isteğe bağlı Kablosuz LAN ünitesi takıldığında ve Mac OS kablosuz bir LAN'a bağlandığında:
  AirPort'un Açık olarak ayarlanıp ayarlanmadığını kontrol edin. Ya da uygun erişim noktasının seçilip seçilmediğini kontrol edin.
- Hızlı Bağlantı Modu'nda Manuel arama'yı kullanırken, SSID değerini belirleyebilirsiniz. Birçok projektör varken SSID değerini kullanarak arama alanınızı daraltabilirsiniz.

Bir IP Adresi veya Projektör Adı Belirterek Arama Yapma (Yalnızca Gelişmiş Bağlantı Modu)

Aşağıdaki açıklamalarda, aksi belirtilmedikçe, Windows ekran görüntüleri kullanılmıştır.
Mac OS için de benzer ekranlar görüntülenir.

Prosedür

1. **EasyMP Network Projection projektör seçim ekranında "Manuel arama" öğesini tıklatın.**

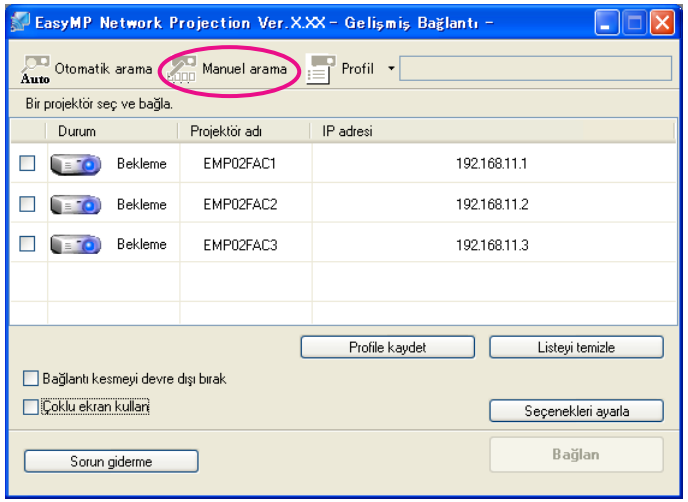

2. **Bağlanmak istediğiniz projektörün IP adresini veya projektör adını girin ve "Tamam"a tıklayın.**

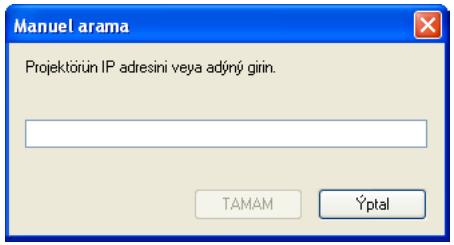

Arama sonuçları, EasyMP Network Projection projektör seçimi ekranında görüntülenir.
Hedef projektörün belirlenmiş olması kaydıyla, o projektörü seçin ve ardından bir bağlantı kurmak için **Bağlan**'ı tıklatın.
Bu projektörü her zaman kullanacaksanız, her arama işleminde ilgili detayları belirtmemek için aramanızı bir Profil olarak kaydedin.
☛ s.31

Profil ile Arama Yapma

Sık kullanılan bir projektör için arama işleminizi bir Profil olarak kaydedebilirsiniz. Bir "Profil", belirli bir projektörle ilgili projektör adı, IP adresi ve SSID değeri gibi bilgilerin tümünü içeren bir dosyadır. Bir dahaki arama yapışınızda bu bilgileri belirtirseniz, her arama yaptığınızda IP adresi veya projektör adı belirtmenize gerek kalmaz. Örneğin, bir projektörün kurulduğu her yer için bir grup Profil oluşturup bunları klasörler halinde yöneterek, hedef projektör kolayca bulunabilir.

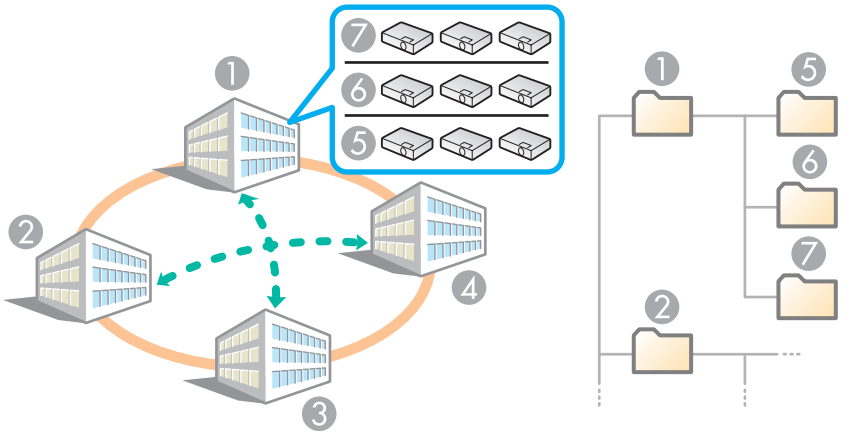

1	A Binası	5	Kat 1
2	B Binası	6	Kat 2
3	C Binası	7	Kat 3
4	D Binası		

Bu bölümde bir Profil'in nasıl oluşturulacağı ve düzenleneceği anlatılmıştır.

Bir Profil Hazırlama

Profil, arama sonuçları kaydedilerek hazırlanır.

Önceden kaydedilmiş bir Profil düzenlenişine dair ayrıntılar için aşağıdaki bölüme bakın.☛ s.33

Prosedür

1. **Projektör, EasyMP Network Projection projektör seçim ekranında görüntülendiği sırada "Profile kaydet"i tıklatın.**

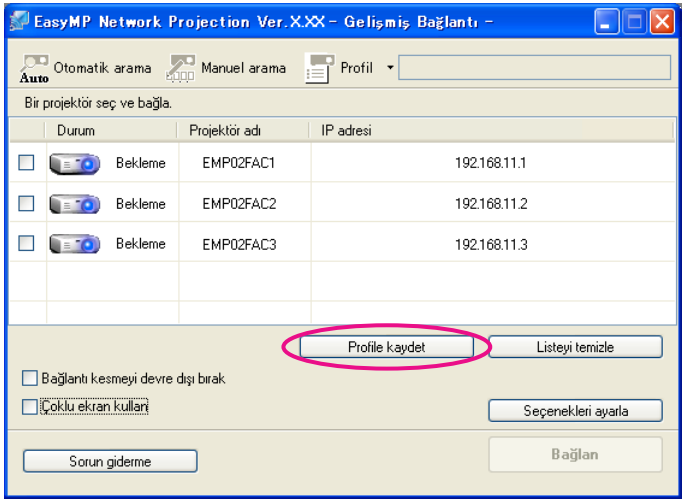

Profile kaydet ekranı görüntülenir.

2 **Bir Profil adı girin ve ardından "Ekle" seçeneğini tıklatın.**

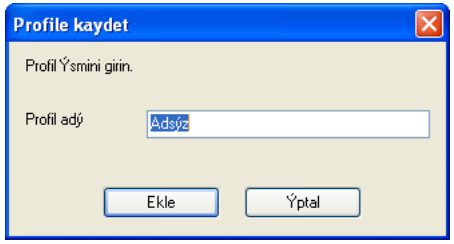

Projektör bilgileri, Profil'e kaydedilir.
Daha önce bir Profil kaydetmişseniz, bunun üzerine yazılıp yazılmayacağını onaylamanız istenir. Bir Profili farklı bir adla kaydetmek için **Farklı kaydet**'i seçin. Profil için bir klasör oluşturduysanız aşağıdaki ekranlar görüntülenir. Profil adı girdikten ve **Kaydet** hedefini seçtikten sonra **Ekle**'yi tıklatın.

Windows için

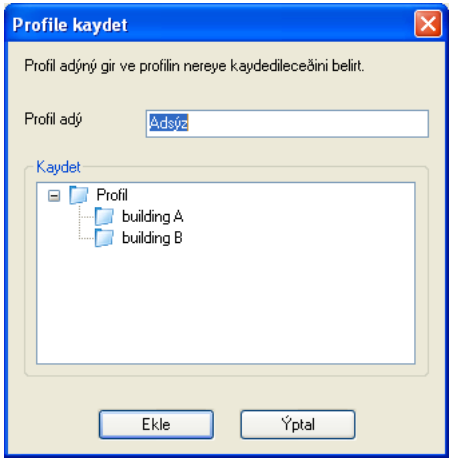

Mac OS için

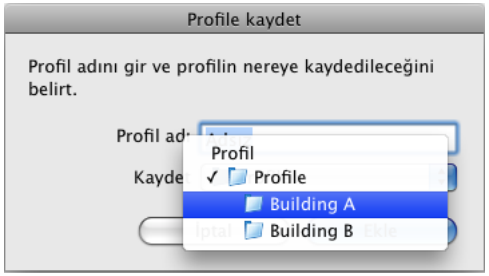

Bir Profil için klasör oluşturma hakkında ayrıntılı bilgi için aşağıdaki bölüme bakın. ☛ s.33

Profil Belirterek Arama Yapma

Oluşturduğunuz Profili belirterek arama yapabilirsiniz.

Prosedür

1. **EasyMP Network Projection projektör seçim ekranında "Profil" öğesini tıklatın.**

   Herhangi bir Profil kaydedilmediyse **Profil** seçemezsiniz.

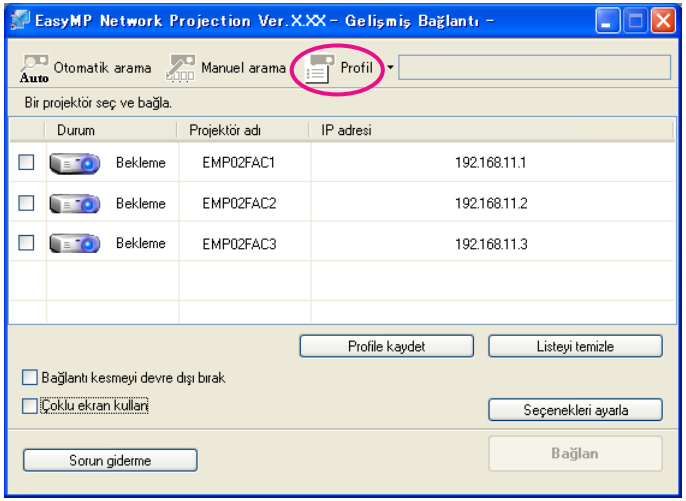

2. **Görüntülenen menüden bağlanmak istediğiniz projektörü seçin.**

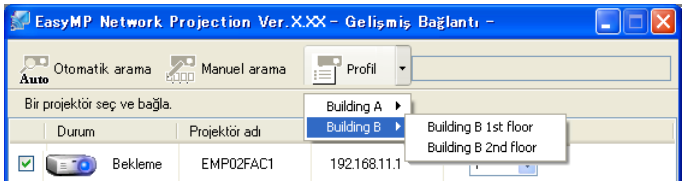

Arama sonuçları, EasyMP Network Projection projektör seçimi ekranında görüntülenir.
Hedef projektörün belirlenmiş olması kaydıyla, o projektörü seçin ve ardından bir bağlantı kurmak için **Bağlan**'ı tıklatın.

Profil Yönetme

Profil adını ve hiyerarşik yapısını değiştirebilirsiniz.

Prosedür

1. **EasyMP Network Projection ana ekranındaki "Seçenekleri ayarla"yı tıklatın.**

   Seçenekleri ayarla ekranı görüntülenir.

2. **"Profili düzenle" öğesini tıklatın.**

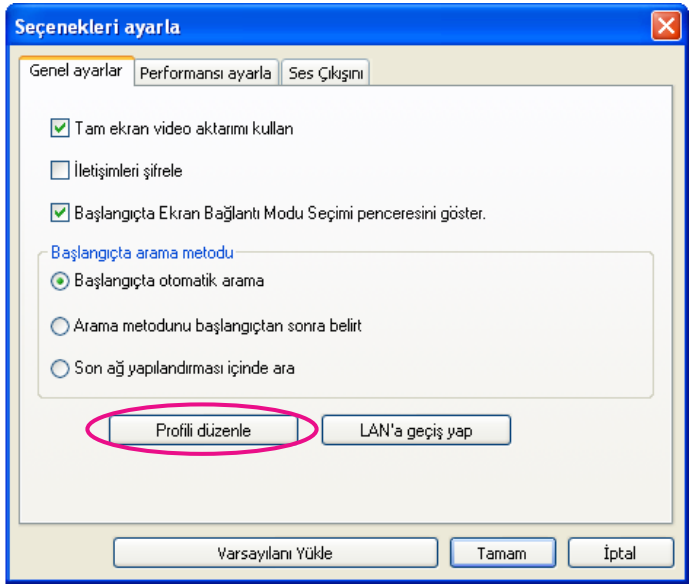

   Profili düzenle ekranı görüntülenir.

3. **Profil'e kaydedilen içerikleri düzenleyin.**

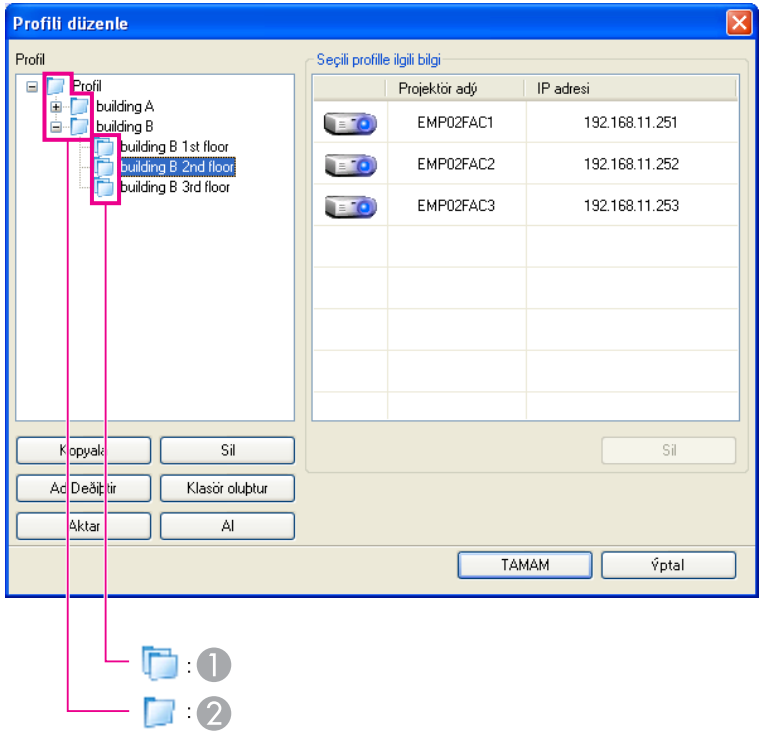

1 :Klasörü belirtir.

2 :Profil'i belirtir.

Profil	
Öğe	**Fonksiyon**
Profil	Kayıtlı Profil'i görüntüleyebilirsiniz. Profili, bir klasör oluşturarak yönetebilirsiniz. Profilin veya klasörün sırasını sürükleyip bırakarak değiştirebilirsiniz.
Kopyala	Profili kopyalayabilirsiniz. Kopyalanan Profil, aynı adla orijinal ile aynı klasöre kaydedilir.
Sil	Profili ve klasörü silebilirsiniz.

Profil	
Öğe	**Fonksiyon**
Ad Değiştir	Profil'in klasörünü yeniden adlandırmanıza olanak veren Ad Değiştir iletişim kutusunu görüntüler. Ad Değiştir iletişim kutusuna en fazla 32 karakter girebilirsiniz.
Klasör oluştur	Yeni bir klasör oluşturabilirsiniz.
Aktar	Oluşturulan bir Profil'i dışa aktarır. Sonradan bu Profil'i içe aktarıp kullanabilirsiniz.
Al	Dışa aktarılan bir Profil okumak ve kullanmak istediğinizde kullanılır.

Seçili profille ilgili bilgi	
Öğe	**Fonksiyon**
Projektör adı, IP adresi	Profile kayıtlı projektör bilgilerini görüntüleyebilirsiniz.
Sil	Seçilen projektörün bilgilerini silebilirsiniz. Tüm projektör bilgileri silindiğinde profil de silinir.

4 **"Tamam" düğmesini tıklatın.**

Düzenlemelerinizi kaydeder ve Profili düzenle ekranını kapatır.

EasyMP Network Projection başladığında işlem yöntemi gibi ayar seçeneklerini yapabilirsiniz.
EasyMP Network Projection ana ekranındaki Seçenekleri ayarla öğesine erişin.

Prosedür

1. **EasyMP Network Projection ana ekranındaki "Seçenekleri ayarla"yı tıklatın.**

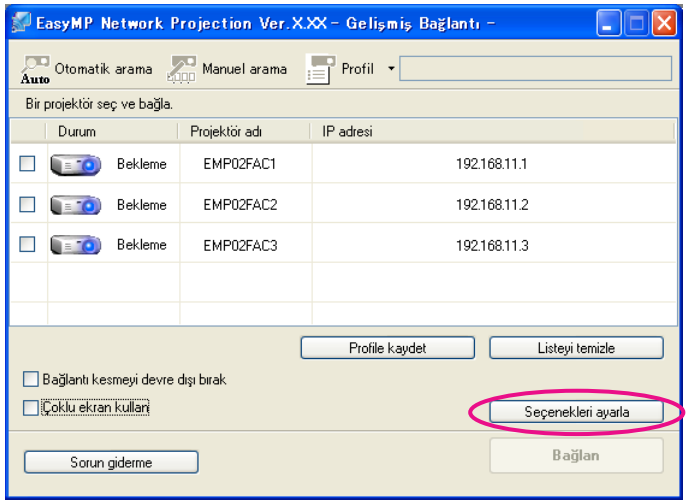

Seçenekleri ayarla ekranı görüntülenir.

2. **Öğelerin her birini ayarlayın.**

Sonraki adımda ayarlanan öğelerin ayrıntılarını teyit edin. Gerekli tüm ayarları yaptıktan sonra Seçenekleri ayarla ekranını kapatmak için **TAMAM** düğmesini tıklatın.

Her Öğeyi Ayarlama

Genel ayarlar sekmesinden ve Performansı ayarla sekmesinden her öğeyi ayarlayın.

Genel ayarlar sekmesi

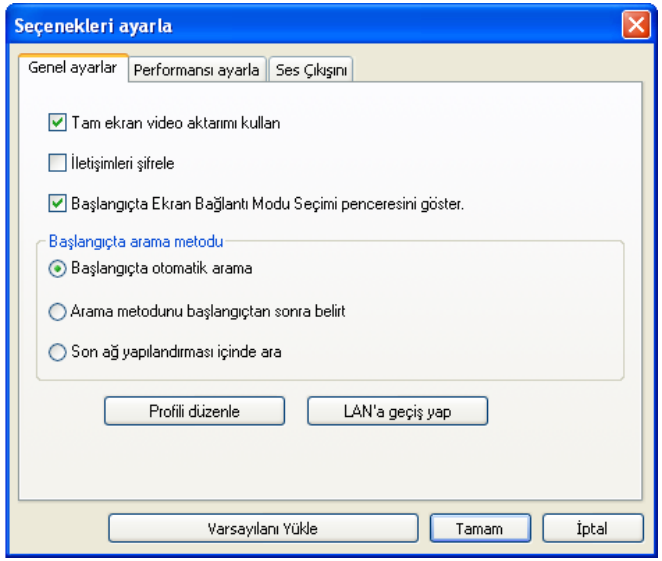

Tam ekran video aktarımı kullan	Projektör film gönderme fonksiyonunu desteklemediğinden, bu ayar devre dışı bırakılmıştır.
İletişimleri şifrele	Veriyi Şifreleyerek iletmek için seçin. Veriler ele geçirilse bile şifresi çözülemez. Hızlı Bağlantı Modu'nu kullanırken, her zaman bu onay kutusunu seçtiğinizden emin olun.
Başlangıçta Bağlantı Modu Seçim penceresini göster	EasyMP Network Projection başladığında Hızlı Bağlantı Modu/Gelişmiş Bağlantı Modu ekranının görüntülenip görüntülenmeyeceğini belirler. Düzenli bir başlangıç yöntemi belirledikten sonra bu işaret kutusunu temizleyin.

Başlangıçta arama metodu	EasyMP Network Projection başlatıldığında icra edilecek, aşağıdaki projektör arama yöntemlerinden seçiminizi yapın. **Başlangıçta otomatik arama** **Arama metodunu başlangıçtan sonra belirt** **Son ağ yapılandırması içinde ara**
Profili düzenle	Profili düzenle iletişim kutusu görüntülenir.☛ s.33
LAN'a geçiş yap	Sadece Windows Ağ Bağdaştırıcısı Geçişi iletişim kutusu görüntülenir. Bir bilgisayarın birden fazla bağdaştırıcısı olduğunda bir arama için kullanılacak ağ bağdaştırıcısına geçiş için gerektiğinde kullanılır. Varsayılan olarak ağ bağdaştırıcılarının tamamı, bir arama gerçekleştirmek için kullanılır. Bağlantı yöntemi olarak her zaman Kablolu LAN kullanılıyorsa Kablolu LAN bağdaştırıcısı seçin.
Varsayılanı Yükle	Genel ayarlar sekmesindeki, Profili düzenle ve LAN'a geçiş yap dışındaki tüm ayar değerlerini varsayılan değerlere sıfırlayabilirsiniz.

Performansı ayarla sekmesi

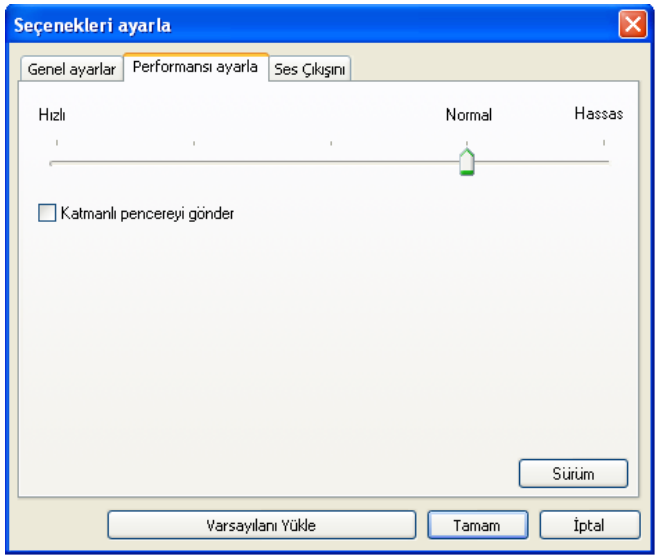

Performans ayarlama kaydırma çubuğu	Performans, **Hızlı**, **Normal** ve **Hassas** olarak ayarlanabilir. Film yansıtmaları kesiliyorsa **Hızlı** olarak ayarlayın.
Katmanlı pencereyi gönder	Sadece Windows (Windows Vista ve Windows 7 hariç) Katmanlı bir pencerenin aktarılıp aktarılmayacağını ayarlar. Bilgisayarda görüntülenen mesajlar gibi içerikler projektörde yansıtılmayacaksa katmanlı pencere kullanılır. Katmanlı pencere kullanan mesajlar gibi proje içerikleri için bu onay kutusunu seçin. Fare işaretçisinin ekranda titremesini istemiyorsanız, bu onay kutusundaki işareti kaldırın.
Varsayılanı Yükle	Performansı ayarla sekmesindeki tüm ayar değerlerini varsayılan ayarlara sıfırlayabilirsiniz.

Araç çubuğunda simgesini tıklattığınızda, sadece Performansı ayarla sekmesi görüntülenir.

Ses Çıkışı sekmesi

Bu projektör, ses gönderme fonksiyonunu desteklemediğinden, Ses Çıkışı sekmesindeki ayarlar devre dışıdır.

Ek

EasyMP Network Projection uygulamasını çalıştırırken bilgisayar görüntülerini yansıttığınızda, aşağıdaki sınırlamalar geçerli olur. Bu hususları teyit edin.

Desteklenen Çözünürlükler

Aşağıdaki bilgisayar ekranı çözünürlükleri yansıtılabilir. UXGA çözünürlüğünden daha yüksek çözünürlüğe sahip bir bilgisayara bağlanamazsınız.

- VGA (640x480)
- SVGA (800x600)*
- XGA (1024x768)*
- SXGA (1280x960)
- SXGA (1280x1024)*
- SXGA+ (1400x1050)*
- WXGA (1280x768)
- WXGA (1280x800)
- WXGA+ (1440x900)
- UXGA (1600x1200)

* Çoklu ekran görüntüleme fonksiyonu açık olduğunda desteklenen çözünürlükler.

Yükseklik ve genişlik oranları burada yer almayan özel bir ekran boyutuna sahip bir bilgisayar kullanıldığında genişliğe en yakın ekran çözünürlüğü, yukarıdaki 10 maddelik listeden seçilir.
Bu bağlamda geniş ekranda yatay kenar boşlukları yansıtılırken dar ekranda boş dikey kenar boşlukları siyah gösterilir.

Ekran Rengi

Bilgisayar ekranlarının renk sayısı yansıtılabilir.

Windows	Mac OS
16 bit renk	Yaklaşık 32.000 renk (16 bit)
32 bit renk	Yaklaşık 16,7 milyon renk (32 bit)

Çoklu ekran görüntüleme, 16 bit ve 32 bit renkte çalışır.

Bağlantı Sayısı

Bir bilgisayara en fazla dört projektör bağlayıp aynı anda yansıtabilirsiniz. Bir projektöre aynı anda birden fazla bilgisayar bağlayamazsınız.

Ek Bilgiler

- Kablosuz LAN iletim hızı düşükse, ağ bağlantısı beklenmedik şekilde kesilebilir.
- Ses iletilmez.
- Videolar oynatıldığında, bilgisayarda göründüğü kadar pürüzsüz bir şekilde oynatılmazlar.
- DirectX fonksiyonlarının bir kısmını kullanan uygulamalar doğru gösterilmeyebilir (Sadece Windows)
- Tam ekran MS-DOS komutları yansıtılamaz. (Sadece Windows)
- Bilgisayar ekranındaki görüntünün ve projektörde yansıtılan görüntünün tam olarak eşleşmeyebileceği durumlar olabilir.

Windows Vista veya Windows 7 Kullanırken

EasyMP Network Projection uygulamasını Windows Vista veya Windows 7 kurulu bir bilgisayarda kullanırken, aşağıdaki noktalara dikkat edin.

Windows Photo Gallery'den yansıtırken sınırlamalar

EasyMP Network Projection uygulaması çalışırken Windows Photo Gallery başlatıldığında, aşağıdaki iki sınırlamaya dikkat edin.

- Windows Photo Gallery'den yansıtma sırasında Slayt Gösterisi basit modda oynatılır.
  Araç çubuğu gösterilmediğinden Windows Deneyimi Endeksi notu ne olursa olsun bir Tema (efektler) oynatılırken değişiklik yapamazsınız. Basit mod başlatıldığında EasyMP Network Projection uygulamasını kapatmış olsanız bile Windows Photo Gallery çalışırken modları değiştiremezsiniz. Windows Photo Gallery'yi yeniden başlatın.
- Filmleri oynatamazsınız.

Windows Aero'daki sınırlamalar

Bilgisayarınızın pencere tasarımı Windows Aero ise şu iki sınırlamaya dikkat edin.

- Katmanlı pencere, EasyMP Network Projection uygulamasındaki Seçenekleri ayarla'da Katmanlı pencereyi gönder komutuna bakılmaksızın yansıtılır.
  Örneğin, EasyMP Network Projection araç çubuğu için Katmanlı pencereyi gönder devre dışı bırakılmışsa, bilgisayar ekranında görüntülense bile yansıtılmaz, ancak araç çubuğu yansıtılır.
- EasyMP Network Projection bağlantısı ile bir bilgisayarı ağ üzerinden projektöre bağlamanızın ardından birkaç dakika geçtikten sonra aşağıdaki mesaj görüntülenir.
  "**Geçerli renk düzenini koru ve bu iletiyi bir daha gösterme**" öğesini seçmeniz önerilir. Bu seçim, bilgisayar yeniden başlatılıncaya kadar etkindir.

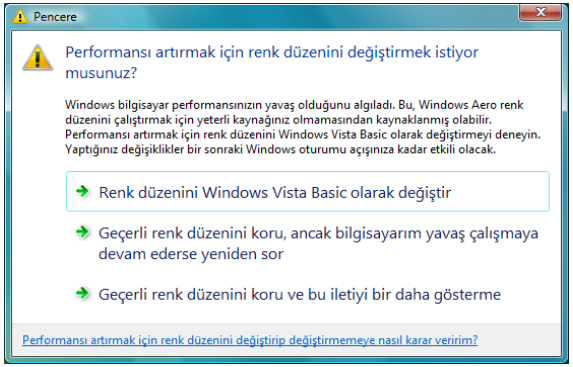

Windows Media Center Uygulamasından Yansıtırken Geçerli Olan Sınırlamalar

Windows Media Center uygulamasını kullanarak görüntüleri tam ekranda yansıtamazsınız. Görüntüleri yansıtmak için, pencere görünümü moduna geçin.

* Benzer şekilde, Quick Wireless Connection veya USB Display ile görüntü yansıtılamaz.

Aşağıdaki sorunlardan herhangi biri meydana gelirse her bir sorun için belirtilen sayfalara bakın.

Ağ fonksiyonlarıyla ilgili sorunlar

"Projektöre bağlanılamıyor." ☛ s.42

"EasyMP Network Projection kullanılarak bağlantı yapıldığında yansıtılan görüntü olduğu gibi kalıyor ve bir başka bilgisayardan bağlantı yapılamıyor." ☛ s.42

"EasyMP Network Projection başlatıldığında projektör bulunamıyor." ☛ s.42

"Gelişmiş Bağlantı Modu'nda veya Kablolu LAN bağlantısında bağlanılamıyor" ☛ s.43

"Çoklu ekran görüntüleme fonksiyonu çalıştırılırken Slayt Gösterisi istenen ekranda görüntülenemiyor." ☛ s.44

"Çoklu ekran görüntüleme kullanılırken artık uygulamalar, bilgisayarın ekranından görülemiyor." ☛ s.44

"Fare imleci, bilgisayarın ekranında görülmüyor." ☛ s.44

"EasyMP Network Projection ile bağlanırken, resim görüntülenmiyor veya resim çok yavaş görüntüleniyor." ☛ s.44

"EasyMP Network Projection kullanılarak bir bağlantı yapıldığında PowerPoint Slayt Gösterisi başlatılamıyor." ☛ s.45

"EasyMP Network Projection kullanılarak bağlantı kurulduğunda, bir Office uygulaması kullanırken ekran yenilenmeyecektir." ☛ s.45

"EasyMP Network Projection başlatılırken hata mesajı" ☛ s.45

"EasyMP Network Projection ile bilgisayara yapılan bağlantı kesildikten sonra ağ ayarları geri yüklenemiyor." ☛ s.47

Ağ Fonksiyonlarıyla İlgili Sorunlar

Projektöre bağlanılamıyor.

Ekrandaki mesajı kontrol edin ve aşağıdaki önlemleri uygulayın.

Hata Mesajları	Düzeltme
Kullanılan uygulama sürümü desteklenmiyor. Uygulamanın en son sürümünü bilgisayarınıza yükleyin.	Projektörle birlikte verilen EPSON Projector Software for Meeting & Monitoring CD-ROM'undan EasyMP Network Projection uygulamasını kurun.

EasyMP Network Projection kullanılarak bağlantı yapıldığında yansıtılan görüntü olduğu gibi kalıyor ve bir başka bilgisayardan bağlantı yapılamıyor.

Kontrol	Düzeltme
Sunucu konferans odasını, ağ bağlantısını kesmeden mi terk etti?	EasyMP Network Projection ile bilgisayarla daha önceden kurulan bağlantı, bir başka bilgisayar projektöre bağlanmaya çalıştığında ve projektör de kendisiyle bağlantı kurmaya çalışan bilgisayara bağlandığında kesilebilir. Bu nedenle projektör için bir Projektör Anahtar Sözcüğü belirlenmemişse veya Projektör Anahtar Sözcüğü değerini biliyorsanız, geçerli bağlantıyı kesebilir ve bir bağlanma işlemi gerçekleştiriyorsanız da projektöre bağlanabilirsiniz. Projektör için bir Projektör Anahtar Sözcüğü belirlendiğinde, Projektör Anahtar Sözcüğü değerini bilmiyorsanız, projektörü tekrar başlatın ve yeniden bağlayın.

EasyMP Network Projection başlatıldığında projektör bulunamıyor.

Kontrol	Düzeltme
Kablosuz LAN ünitesi bağlı mı? **Kablosuz LAN için**	İsteğe bağlı Kablosuz LAN ünitesinin sağlam bir şekilde bağlandığından emin olun.
Projektörde, Yapılandırma menüsünün Ağ Yapılandırması ekranı görüntüleniyor mu?	Projektörde Ağ Yapılandırması ekranı görüntüleniyorsa, EasyMP Network Projection için ağ bağlantısı devre dışı demektir. Projektörde ağ ayarlarını kapatın ve LAN bekleme ekranına dönün.
Bilgisayarın LAN kartı ve yerleşik LAN fonksiyonu var mı?	Denetim Masası - Sistem - Donanım aracılığıyla aygıt yöneticisinde LAN'ın geçerli olup olmadığını kontrol edin.
SSID, erişim noktasınınkiyle aynı mı? **Hızlı Bağlantı Modu**	Erişim noktasınınkinden farklı bir SSID belirleyin.☛ *Kullanım Kılavuzu* "Ağ Menüsü"

Kontrol	Düzeltme
Kablolu LAN'a ait DHCP fonksiyonu Açık mı? **Hızlı Bağlantı Modu**	**Kablolu LAN** için **DHCP** ayarını Yapılandırma menüsünden **Kapalı** olarak ayarlayın.☛ *Kullanım Kılavuzu* "Ağ Menüsü"
Kullanılan ağ bağdaştırıcısı, EasyMP Network Projection ile doğru bir şekilde seçildi mi?	Bilgisayarın birden fazla LAN ortamı varsa, ağ bağdaştırıcısı doğru bir şekilde seçilene kadar bağlantı kuramaz. Üzerinde Windows çalışan bir bilgisayar kullanırken, EasyMP Network Projection uygulamasını başlatın ve kullandığınız ağ bağdaştırıcısını **Seçenekleri ayarla** - **LAN'a geçiş yap** içerisinden seçin.☛ s.35
Kablosuz LAN bağlantısı için bilgisayar güç tasarrufu modunda çalıştığında Kablosuz LAN ayarı etkinleştirildi mi?	Kablosuz LAN'ı etkinleştirin.
Erişim noktası ile bilgisayar veya projektör arasında herhangi bir engel var mı? **Kablosuz LAN için**	Bazen elektromanyetik dalga durumu, projektörün bir aramada bulunmasını engeller. Erişim noktası ile bilgisayar veya projektör arasındaki her tür engeli kontrol edin ve elektromanyetik dalga durumunu iyileştirmek için pozisyonlarını değiştirin.
Bilgisayarın Kablosuz LAN elektromanyetik dalgası, düşük olarak mı ayarlandı?	Elektromanyetik dalganın gücünü maksimum olarak ayarlayın.
Kablosuz LAN, 802.11g, 802.11b veya 802.11a'ya uygun mu?	Sadece 802.11g, 802.11b ve 802.11a ile uyumludur; 802.11 gibi diğer standartlarla uyumlu değildir.
Güvenlik duvarı kapatıldı mı ya da güvenlik duvarı bir istisna olarak kaydedildi mi?	Güvenlik duvarını kapatmak veya bir istisna olarak kaydetmek istemediğinizde bağlantı noktalarını açmak için gerekli ayarları yapın. EasyMP Network Projection tarafından kullanılan bağlantı noktaları, "3620", "3621" ve "3629"dur.
Ağ kablosu doğru takılmış mı? **Kablolu LAN için**	Ağ kablosunun doğru takıldığından emin olun. Hiç takılmamış veya doğru takılmamışsa yeniden takın.

Gelişmiş Bağlantı Modu'nda veya Kablolu LAN bağlantısında bağlanılamıyor

Kontrol	Düzeltme
SSID ayarı farklı mı?	Bilgisayarı, erişim noktasını ve projektörü aynı SSID'ye ayarlayın. ☛ *Kullanım Kılavuzu* "Ağ Menüsü"
Aynı WEB anahtarı ayarlandı mı?	**Güvenlik**'ten **WEP** seçilirken erişim noktasını, bilgisayarı ve projektörü aynı WEP anahtarıyla ayarlayın. ☛ *Kullanım Kılavuzu* "Ağ Menüsü"
MAC Adresi kısıtlamaları ve bağlantı noktası kısıtlamaları gibi bağlantı reddetme fonksiyonları, erişim noktasında doğru bir şekilde mi belirlenmiş?	Erişim noktasından bağlantılara izin vermek için projektörü ayarlayın.

Kontrol	Düzeltme
Erişim noktası için projektörün IP adresi, Alt Ağ Maskesi ve Ağ Geçidi adresleri doğru mu belirlenmiş?	DHCP kullanılmazken her bir ayarı düzenleyin.☛ *Kullanım Kılavuzu* "Ağ Menüsü"
Erişim noktası ile projektörün alt ağı farklı mı?	EasyMP Network Projection uygulamasında, **Manuel arama** öğesini seçin, IP adresini belirtin ve bağlanın. ☛ s.30

Çoklu ekran görüntüleme fonksiyonu çalıştırılırken Slayt Gösterisi istenen ekranda görüntülenemiyor.

Kontrol	Düzeltme
PowerPoint 2002 veya daha önceki bir sürümünü mü kullanıyorsunuz? **Windows için**	En az iki sanal ekran ayarlamak ve kullanmak için PowerPoint 2003 ve üzeri sürümünü kullanın veya Slayt Gösterisi'ni göstermeden önce sanal ekran sayısını birle sınırlı tutun.

Çoklu ekran görüntüleme kullanılırken artık uygulamalar, bilgisayarın ekranından görülemiyor.

Kontrol	Düzeltme
Sanal ekranda bir başka uygulama mı çalışıyor? **Windows için**	EPSON Virtual Display kurulduğunda bazen sanal ekranda bir başka uygulama da çalışabilir. Bu durumda EPSON Virtual Display'i, "Ekran özellikleri"nden "Kapalı" olarak belirleyin.

Fare imleci, bilgisayarın ekranında görülmüyor.

Kontrol	Düzeltme
EPSON Virtual Display yüklü mü? **Windows için**	Fare imleci, sanal ekran üzerine taşınır. EPSON Virtual Display Ekle-Kaldır ekranında sanal ekran onay kutusunun işareti kaldırılırsa, fare işaretçisi ekran görüntüleme alanına geri döner.

EasyMP Network Projection ile bağlanırken, resim görüntülenmiyor veya resim çok yavaş görüntüleniyor.

Kontrol	Düzeltme
Bu filmleri Media Player ile oynatmayı ya da ekran koruyucu önizlemesini çalıştırmayı hiç denediniz mi?	Bilgisayara bağlı olarak Media Player uygulamasındaki film oynatma ekranı görüntülenmeyebilir ve ekran koruyucu önizlemesi de normal şekilde görüntülenmeyebilir.

Kontrol	Düzeltme
WEB şifreleme etkili mi ya da birden fazla projektör mü bağlı?	WEB şifreleme etkinken veya birden çok projektör bağlıyken ekran hızı azalır.
DHCP'yi etkinleştirdiniz mi?	Gelişmiş Bağlantı Modu'nda DHCP **Açık** olarak ayarlandığında, kullanılabilir bir DHCP sunucusu bulunmazsa, LAN bekleme durumuna girilmesi biraz zaman alabilir.
Hızlı Bağlantı Modu'nda Kablosuz LAN 802.11g/b kullanılıyor mu?	Elektromanyetik dalga ortamına bağlı olarak filmin görüntü ve sesinin durabileceği anlar vardır. Film gönderme fonksiyonunu kullandığınızda, Gelişmiş Bağlantı Modu'nu veya Hızlı Bağlantı Modu'nda Kablosuz LAN 802.11a kullanın.

EasyMP Network Projection kullanılarak bir bağlantı yapıldığında PowerPoint Slayt Gösterisi başlatılamıyor.

Kontrol	Düzeltme
EasyMP Network Projection uygulaması, PowerPoint çalışırken mi başlatıldı? **Windows için**	EasyMP Network Projection ile bağlantı yaparken öncelikle PowerPoint'i kapattığınızdan emin olun. PowerPoint çalışırken bağlantı kurulduğunda Slayt Gösterisi çalışmayabilir.

EasyMP Network Projection kullanılarak bağlantı kurulduğunda, bir Office uygulaması kullanırken ekran yenilenmeyecektir.

Kontrol	Düzeltme
Fare sürekli olarak hareket ediyor mu?	Fare imlecini hareket ettirmeyi durdurduğunuzda ekran güncellenir. Ekran hızla güncellenmezse fare imlecini hareket ettirmeyi durdurun.

EasyMP Network Projection başlatılırken hata mesajı

Hata Mesajları	Düzeltme
Projektör bağlantısı başarısız.	Tekrar bağlanmaya çalışın. Hala bağlanılamıyorsa bilgisayar üzerindeki ağ ayarlarını ve projektörün ağ ayarlarını kontrol edin. Projektör üzerinde yapılacak ağ ayarları hakkında ayrıntılı bilgi edinmek için, bkz. ☛ *Kullanım Kılavuzu* "Ağ Menüsü"
Anahtar sözcük uyuşmuyor. Projektör ekranında görüntülenen anahtar sözcüğü tekrar girin.	LAN bekleme ekranında görüntülenen Projektör Anahtar Sözcüğü değerini kontrol edin ve Projektör Anahtar Sözcüğü girin.

Hata Mesajları	Düzeltme
Seçili projektör meşgul. Bağlantı işlemine devam etmek istiyor musunuz?	Bir başka projektöre bağlanan bir projektöre bağlanmaya çalıştınız. **Evet** düğmesi tıklatıldığında projektöre bağlanır. Projektör ile diğer bilgisayar arasındaki bağlantı kesilir. **Hayır** düğmesi tıklatıldığında projektöre bağlanılmaz. Projektör ile diğer bilgisayar arasındaki bağlantı korunur.
EasyMP Network Projection başlatma başarısız.	EasyMP Network Projection uygulamasını yeniden başlatın. Mesaj hala görünüyorsa EasyMP Network Projection uygulamasını kaldırıp yeniden kurun. ☛ s.6
Anahtar sözcük eşleşmediği için bağlantı başarısız.	Projektör Anahtar Sözcüğü değerinin belirlendiği bir projektöre bağlanılıyorsa yanlış Projektör Anahtar Sözcüğü girilmiştir. Projektörün bağlantı bekleme ekranında görüntülenen Projektör Anahtar Sözcüğü değerini kontrol edin. Bağlantı kesildikten ve yeniden kurulduktan sonra görüntülenmekte olan anahtar sözcük giriş ekranında Projektör Anahtar Sözcüğü girin. ☛ s.13
Ağ adaptörü bilgisi alınamıyor.	Aşağıdaki noktayı kontrol edin. Bilgisayarda bir ağ bağdaştırıcısı mı kurulu? Kullanılan ağ bağdaştırıcısının sürücüsü, bilgisayarda yüklü mü? Kontrol ettikten sonra bilgisayarı yeniden başlatıp tekrar bağlanın. Hala bağlanamıyorsanız şunları kontrol edin. Bilgisayardaki ağ ayarlarını ve projektördeki ağ ayarlarını kontrol edin. Projektör üzerinde yapılacak ağ ayarları hakkında ayrıntılı bilgi edinmek için, bkz. ☛ *Kullanım Kılavuzu* "Ağ Menüsü"
Bir veya daha fazla projektör SXGA'da yüksek çözünürlükleri desteklemiyor. Ekran çözünürlüğünü düşürün ve yeniden bağlayın.	Bağlantı hedefinde bir ELP-735 projektör mevcut. Bilgisayarın ekran çözünürlüğünü SXGA (1280x1024) veya daha azı olarak değiştirin.
Bir veya daha fazla projektör yanıt vermiyor.	Aynı anda birden çok projektöre bağlanamazsınız. Bilgisayardaki ağ ayarlarını ve projektördeki ağ ayarlarını kontrol edin. Projektör üzerinde yapılacak ağ ayarları hakkında ayrıntılı bilgi edinmek için, bkz. ☛ *Kullanım Kılavuzu* "Ağ Menüsü"
Projektör ekranında görüntülenen anahtar sözcüğü girin.	LAN bekleme ekranında görüntülenen Projektör Anahtar Sözcüğü değerini kontrol edin ve Projektör Anahtar Sözcüğü girin.
USB Display çalıştığından bu uygulama başlatılamıyor.	USB Display'i kapatın ve ardından EasyMP Network Projection uygulamasını başlatın.

Hata Mesajları	Düzeltme
Bu EasyMP Network Connection sürümü ile projektöre bağlanılamıyor. EasyMP Network Projection'ın son sürümünü yükleyin.	Bağlanmak için, projektörle birlikte verilen EPSON Projector Software for Meeting & Monitoring CD-ROM'undan, EasyMP Network Projection uygulamasının en son sürümünü kurun.

EasyMP Network Projection ile bilgisayara yapılan bağlantı kesildikten sonra ağ ayarları geri yüklenemiyor.

Kontrol	Düzeltme
Bilgisayar çalışmaya başladığında bir Kablosuz LAN'a manuel olarak mı bağlanıyorsunuz? **Hızlı Bağlantı Modu**	Kablosuz LAN'a manuel olarak bağlanmaya çalışın.

Bu bölüm kılavuzda açıklanmayan anlaşılması güç terimler hakkında kısa açıklamalar verir. Ayrıntılar için, piyasada bulunan diğer yayınlara bakınız.

MAC Adresi	Medya Erişim Kontrolü kısaltmasıdır. MAC Adresi, her ağ bağdaştırıcısına özgü benzersiz bir kimlik numarasıdır. Her bir ağ bağdaştırıcısına benzersiz bir numara atanır ve veriler de bu bilgiler ışığında ağ bağdaştırıcıları arasında iletilir.
Özel	Bir erişim noktası kullanmadan Kablosuz LAN istemcileri ile iletişim kuran kablosuz LAN bağlantısı yöntemidir. Aynı anda iki veya daha fazla sayıda cihazla iletişim kurmak mümkün değildir.
Sanal Ekran	Bir bilgisayarın ekranı, birden çok ekrana bağlanır. Birden çok ekran kullanılarak da geniş bir sanal ekran oluşturulabilir.
SVGA	IBM PC/AT uyumlu bilgisayarlar tarafından kullanılan ve çözünürlüğü 800 (yatay) × 600 (dikey) nokta olan bir video sinyali türüdür.
SXGA	IBM PC/AT uyumlu bilgisayarlar tarafından kullanılan ve çözünürlüğü 1.280 (yatay) × 1.024 (dikey) nokta olan bir video sinyali türüdür.
UXGA	IBM PC/AT uyumlu bilgisayarlar tarafından kullanılan ve çözünürlüğü 1.600 (yatay) × 1.200 (dikey) nokta olan bir video sinyali türüdür.
VGA	IBM PC/AT uyumlu bilgisayarlar tarafından kullanılan ve çözünürlüğü 640 (yatay) × 480 (dikey) nokta olan bir video sinyali türüdür.
XGA	IBM PC/AT uyumlu bilgisayarlar tarafından kullanılan ve çözünürlüğü 1.024 (yatay) × 768 (dikey) nokta olan bir video sinyali türüdür.

Tüm hakları saklıdır. Seiko Epson Corporation'ın önceden yazılı izni olmadan bu yayının hiçbir bölümü elektronik, mekanik, fotokopi, kaydetme veya diğer yöntemlerle herhangi bir biçimde veya herhangi bir yolla çoğaltılamaz, bir bilgi erişim sisteminde saklanamaz veya aktarılamaz. İşbu belgede bulunan bilgilerin kullanımına ilişkin olarak patent hakkı sorumluluğu üstlenilmemektedir. Yine bu belgedeki bilgilerin kullanımından doğan zararlar için de sorumluluk kabul edilmemektedir.

Seiko Epson Corporation ve bağlı kuruluşları, ürünü satın alanın veya üçüncü kişilerin aşağıdaki nedenlerden ötürü uğradıkları zarar, kayıp, maliyet veya gider konusunda ürünü satın alana veya üçüncü kişilere karşı kesinlikle yükümlü olmayacaktır: kaza, ürünün yanlış veya uygun olmayan amaçlarla kullanılması, ürün üzerinde yetkisiz kişilerce yapılan modifikasyonlar, onarımlar veya değişiklikler veya (ABD hariç olmak üzere) Seiko Epson Corporation'ın çalıştırma ve bakım talimatlarına aykırı hareketler.

Seiko Epson Corporation, Seiko Epson Corporation tarafından Orijinal Epson Ürünleri veya Epson Onaylı Ürünler olarak tanımlanmış ürünler dışındaki herhangi bir isteğe bağlı aygıtın veya sarf malzemesinin kullanılmasından doğacak zararlardan ve sorunlardan sorumlu olmayacaktır.

Ek bir bildirim olmaksızın bu kılavuzun içeriği değiştirilebilir ya da güncellenebilir.

Bu kılavuzdaki çizimler ile gerçek projektör arasında farklılıklar olabilir.

Gösterimler Hakkında

Microsoft® Windows® 2000 işletim sistemi
Microsoft® Windows® XP Professional işletim sistemi
Microsoft® Windows® XP Home Edition işletim sistemi
Microsoft® Windows Vista® işletim sistemi
Microsoft® Windows® 7 işletim sistemi

Bu kılavuzda, yukarıdaki işletim sistemleri "Windows 2000", "Windows XP", "Windows Vista" ve "Windows 7" olarak anılmıştır. Ayrıca, bazen Windows 2000, Windows XP, Windows Vista ve Windows 7'den söz ederken kısaca Windows denmiş, bazen de Windows gösterim biçimi ihmal edilerek birden çok Windows sürümü sözgelimi Windows 2000/XP/Vista şeklinde bir arada anılmıştır.

Mac OS X 10.3.x
Mac OS X 10.4.x
Mac OS X 10.5.x
Mac OS X 10.6.x

Bu kılavuzda, yukarıdaki işletim sistemleri "Mac OS X 10.3.9", "Mac OS X 10.4.x", "Mac OS X 10.5.x" ve "Mac OS X 10.6.x" olarak anılmıştır. Ayrıca, bazen bunlardan söz etmek için kısaca "Mac OS" denmiştir.

Genel Bildirim:

IBM, DOS/V ve XGA International Business Machines Corporation'ın ticari markaları veya tescilli ticari markalarıdır.

Macintosh, Mac, Mac OS ve iMac Apple Inc. şirketinin ticari markalarıdır.

Microsoft, Windows, Windows NT, Windows Vista, Windows 7, PowerPoint ve Windows logosu, Birleşik Devletler'de Microsoft Corporation şirketinin markaları veya tescilli ticari markalarıdır.

Burada kullanılan diğer ürün isimleri de sadece tanımlama amaçlıdır ve ilgili sahiplerinin ticari markaları olabilir. Epson bu markalardaki her türlü haktan feragat eder.

Yazılım Telif Hakkı:

Bu ürün açık yazılımın yanı sıra hakları bu şirketin elinde bulunan yazılım da kullanır.

©SEIKO EPSON CORPORATION 2010. All rights reserved.

A

Ad Değiştir 34
Araç Çubuğu 16

B

Bağlantı kesmeyi devre dışı bırak 15

Ç

Çoklu Ekran Görüntüleme 22
Çoklu ekran görüntüleme 21
Çoklu ekran kullan 15

D

Dil 7
Durum 15

E

Ekran Önizleme 17
Ekran özellikleri 24, 25

F

Film Gönderme Modu 17

G

Gelişmiş Bağlantı Modu 10, 13
Genel ayarlar 35
Görüntü tercihleri 26
Göster 16

H

Hedef projektör seç 16
Hızlı Bağlantı Modu 10, 13

K

Katmanlı pencereyi gönder 36
Klasör oluştur 34
Kolay Yükleme 7
Kopyala 34

L

LAN'a geçiş yap 36
Listeyi güncelle 16
Listeyi temizle 16

M

Manuel arama 15, 30
Mirror Displays 27

O

Otomatik arama 15

Ö

Özel Yükleme 7

P

Performansı ayarla 36
Profil 16
Profile kaydet 16
Profili düzenle 33, 36
Proj. kontrolü 17

S

Sanal ekran 22, 23
Seçenekleri ayarla 15, 35
Ses Çıkışı 37
Sınırlamalar 39
Sinyal şiddeti 16, 17
Sorun 41
Sorun Giderme 15
SSID 16
Sunum Modu 5

T

Tam ekran video aktarımı kullan 35