

Netzwerkhandbuch

Copyright und Marken

Kein Teil dieses Handbuchs darf in irgendeiner Form (Druck, Fotokopie, Mikrofilm oder ein anderes Verfahren) ohne die schriftliche Genehmigung der Seiko Epson Corporation reproduziert oder unter Verwendung elektronischer Systeme verarbeitet, vervielfältigt oder verbreitet werden. Es wird keine Patenthaftung im Bezug auf die in diesem Dokument enthaltenen Informationen übernommen. Ferner wird keine Haftung übernommen für Schäden, die infolge der Verwendung der in diesem Handbuch enthaltenen Informationen, auftreten.

Weder die Epson Deutschland GmbH noch die Seiko Epson Corporation haften für Schäden infolge von Fehlgebrauch sowie Reparaturen und Änderungen, die von dritter, nicht autorisierter Seite vorgenommen wurden. Dieses Handbuch wurde mit großer Sorgfalt erstellt. Eine Haftung für leicht fahrlässige Fehler, z. B. Druckfehler, ist jedoch ausgeschlossen.

Die Seiko Epson Corporation und ihre Tochtergesellschaften haften nicht für Schäden oder Störungen durch Einsatz von Optionen oder Zubehör, wenn diese nicht originale Epson-Produkte sind oder keine ausdrückliche Zulassung der Seiko Epson Corporation als „Epson Approved Product“ haben.

Das Integrated Print System (IPS) für die Druckersprachen-Emulation wird von der Zoran Corporation zur Verfügung gestellt.



NEST Office Kit Copyright © 1996, Novell, Inc. Alle Rechte vorbehalten.

Ein Teil des in diesem Produkt enthaltenen ICC Profils wurde von Gretag Macbeth ProfileMaker erstellt. Gretag Macbeth ist die eingetragene Marke von Gretag Macbeth Holding AG Logo. ProfileMaker ist eine Marke der LOGO GmbH.

IBM und PS/2 sind eingetragene Marken der International Business Machines Corporation.

Microsoft®, Windows® und Windows Vista® sind eingetragene Marken der Microsoft Corporation.

Apple®, Macintosh®, Mac®, Mac OS®, AppleTalk® und Bonjour® sind eingetragene Marken der Apple, Inc. Apple Chancery, Chicago, Geneva, Hoefler Text, Monaco und New York sind Marken oder eingetragene Marken der Apple, Inc.

EPSON und EPSON ESC/P sind eingetragene Marken und EPSON AcuLaser und EPSON ESC/P 2 sind Marken der Seiko Epson Corporation.

Monotype ist eine Marke der Monotype Imaging, Inc., die beim USPTO (United States Patent and Trademark Office) registriert ist und in bestimmten Gerichtsbarkeiten registriert sein kann.

UFST® (Universal Font Scaling Technology™) ist das Schriftskalierungssystem von Monotype Imaging für skalierbare Schriftarten für Drucker.

Die MicroType®-Schriftkomprimierungstechnik von Monotype Imaging verwendet das UFST®-Schriftskalierungssystem, um die Größe von Schriftdateien deutlich zu reduzieren.

Das MicroType®-Schriftformat von Monotype Imaging ist ein MicroType-komprimiertes Schriftformat.

CG Omega, CG Times, Garamond Antiqua, Garamond Halbfett, Garamond Kursiv, Garamond Halbfett Kursiv sind Marken der Monotype Imaging, Inc. und können in bestimmten Gerichtsbarkeiten registriert sein.

Skalierbare Konturschriften sind von Monotype Imaging, Inc. lizenziert.

Albertus, Arial, Coronet, Gillsans und Times New Roman sind Marken der Monotype Corporation, die beim USPTO (United States Patent and Trademark Office) registriert sind und in bestimmten Gerichtsbarkeiten registriert sein können.

ITC Avant Garde Gothic, ITC Bookman, ITC Zapf-Chancery und ITC ZapfDingbats sind Marken der International Typeface Corporation, die beim USPTO (United States Patent and Trademark Office) registriert sind und in bestimmten Gerichtsbarkeiten registriert sein können.

Clarendon, Helvetica, Palatino, Times und Univers sind eingetragene Marken der Heidelberger Druckmaschinen AG, die in bestimmten Gerichtsbarkeiten registriert sein können, und exklusiv von der Linotype Library GmbH, einem hundertprozentigen Tochterunternehmen der Heidelberger Druckmaschinen AG, lizenziert werden.

Wingdings ist eine in den USA und anderen Ländern eingetragene Marke der Microsoft Corporation.

Marigold ist eine Marke von Arthur Baker, die möglicherweise in einigen Gerichtsbarkeiten registriert ist.

Antique Olive ist eine Marke von Marcel Olive, die möglicherweise in bestimmten Gerichtsbarkeiten registriert ist.

HP und HP LaserJet sind eingetragene Marken der Hewlett-Packard Company.

PCL ist die eingetragene Marke der Hewlett-Packard Company.

Adobe, das Adobe-Logo und PostScript3 sind Marken von Adobe Systems Incorporated, die in bestimmten Gerichtsbarkeiten eingetragen sein können.

CompactFlash ist eine in den Vereinigten Staaten und anderen Ländern registrierte Marke der SanDisk Corporation.

Dieses Produkt enthält Software, die von der University of California, Berkeley, und ihren Mitarbeitern entwickelt worden ist.

Dieses Produkt enthält RSA BSAFE® Kryptographie-Software von RSA Security Inc.

RSA, BSAFE sind eingetragene Marken oder Marken der RSA Security Inc. in den Vereinigten Staaten und/oder anderen Ländern. RSA Security Inc. Alle Rechte vorbehalten.



Allgemeiner Hinweis: Alle im Handbuch genannten Bezeichnungen von Erzeugnissen sind Marken der jeweiligen Unternehmen. Aus dem Fehlen der Markenzeichen (R) bzw. TM kann nicht geschlossen werden, dass die Bezeichnung ein freier Markenname ist.

Copyright © 2010 Seiko Epson Corporation. Alle Rechte vorbehalten.

Inhalt

Sicherheitshinweise

Handbuchkonventionen.	8
-------------------------------	---

Kapitel 1 Einleitung

Informationen über den Drucker.	9
Informationen zu diesem Handbuch.	10
Betriebsumgebung.	10
Für Benutzer von Druckern, die NetWare-Warteschlangen-Drucksysteme unterstützen.	11
Für Benutzer von Druckern, die keine NetWare-Warteschlangen-Drucksysteme unterstützen	13
Tintenstrahldrucker/Großformat-Tintenstrahldrucker.	14
Merkmale der Netzwerkschnittstelle.	15
Betrieb der Netzwerkschnittstelle.	16
Statusanzeige.	16
Netzwerkanschluss.	17
Informationen zur Software.	17
Begriffe.	18

Kapitel 2 Wie funktioniert es?

Übersicht.	19
Druckmethode auswählen.	20
Drucken unter Windows.	20
Drucken unter Macintosh.	21
Merkmale der Druckmethoden.	21
Installation von Komponenten auf dem Computer.	23
Informationen zum Installieren von Komponenten auf dem Computer.	23
Windows 7/Vista/Server 2008.	23
Windows XP.	25
Windows Me/98	27
Windows Server 2003.	29
Windows 2000.	31
Windows NT 4.0.	34

Macintosh.	36
Netzwerkschnittstelle einrichten.	37
Netzwerkschnittstelle mit dem Netzwerk verbinden.	37
Netzwerkschnittstelle konfigurieren (Windows).	38
Netzwerkschnittstelle konfigurieren (Macintosh).	39
Druckertreiber installieren.	42
Informationen zur Installation des Druckertreibers.	42
Windows 7/Vista/Server 2008.	42
Windows XP.	46
Windows Me/98.	52
Windows Server 2003.	55
Windows 2000.	60
Windows NT 4.0.	65
Macintosh.	67
Einstellungen für NetWare.	69
Übersicht.	69
Konfigurieren der Netzwerkschnittstelle.	70

Kapitel 3 Netzwerk-Software

EpsonNet Config für Windows.	88
Informationen zu EpsonNet Config.	88
Systemvoraussetzungen.	88
EpsonNet Config installieren.	89
Benutzerhandbuch zu EpsonNet Config aufrufen.	90
EpsonNet Config für Macintosh.	90
Informationen zu EpsonNet Config.	90
Systemvoraussetzungen.	91
EpsonNet Config installieren.	91
Benutzerhandbuch zu EpsonNet Config aufrufen.	91
EpsonNet Config mit Webbrowser.	92
Informationen zu EpsonNet Config.	92
Netzwerkschnittstelle mit webbasiertem EpsonNet Config konfigurieren.	93
Startbildschirm.	96
EpsonNet Print.	99
Informationen über EpsonNet Print.	99
Systemvoraussetzungen.	99
EpsonNet Print installieren.	100
Unter Windows 7/Vista/XP/Server 2008/Server 2003/2000/NT 4.0 Anwender.	100

Anwender von Windows Me/98/95.	108
Konfiguration des Druckeranschlusses.	113

Kapitel 4 Fehlerbehebung

Allgemeine Probleme.	116
Die Netzwerkschnittstelle kann nicht konfiguriert werden oder Drucken über das Netzwerk ist nicht möglich.. . . .	116
Es kann nicht gedruckt werden, auch wenn Sie dem Computer und dem Drucker eine IP-Adresse zugewiesen haben.. . . .	116
EpsonNet Config kann nicht gestartet werden.. . . .	116
Beim Starten von EpsonNet Config wird die Meldung „EpsonNet Config kann nicht verwendet werden, weil kein Netzwerk installiert ist.“ angezeigt.. . . .	117
Beim Senden von Einstellungen an die Netzwerkschnittstelle wird folgende Meldung angezeigt: „Konfigurationsdaten konnten nicht vollständig übermittelt werden“.. . . .	117
EpsonNet Config mit Webbrowser kann nicht gestartet werden.. . . .	117
Der Modellname und die IP-Adresse werden im Dialogfeld EpsonNet Config nicht angezeigt.	118
Beim Verwenden des Einwahlnetzwerks wird ein zusätzliches Konto erstellt.	118
Typische Probleme in der Netzwerkumgebung.	118
Windows Me/98-Umgebung.	118
Windows 2000/NT-Umgebung.	119
Macintosh-Umgebung.	120
NetWare-Umgebung.	120
Netzwerkstatusblatt drucken.	122
Drucken eines Netzwerkstatusblattes (LFP-Tintenstrahldrucker).	123
Drucker initialisieren.	123
Neuformatieren der Festplatte.	124

Kapitel 5 Tipps für Administratoren

IP-Adresse am Bedienfeld des Druckers einstellen.	125
Menü Netzwerk.	127
Menü „AUX“	127
IP-Adresse am Bedienfeld des Druckers einstellen (LFP-Tintenstrahldrucker).	129
Menü Netzwerk-Setup.	130
Anweisungen für Einwahlrouter.	131
Die Funktionsweise von „Universal Plug & Play“	132
Software deinstallieren.	132

Windows 7/Vista/Server 2008.	132
Windows XP/Server 2003.	133
Windows Me/98/95/2000/NT 4.0.	133
Macintosh.	133

Anhang A Software-Lizenzbedingungen

Open Source Software Licenses.	134
Bonjour.	134
Andere Software-Lizenzen.	141
Info-ZIP-Copyright- und Lizenzbestimmungen.	141

Index

Sicherheitshinweise

Handbuchkonventionen

**Vorsicht**

Anmerkungen dieser Art müssen unbedingt beachtet werden, um Körperverletzungen zu vermeiden.

**Achtung**

Anmerkungen dieser Art müssen beachtet werden, um Schäden an den Geräten zu vermeiden.

Hinweise

Hinweise enthalten wichtige Informationen und hilfreiche Tipps für die Arbeit mit dem Drucker.

Kapitel 1

Einleitung

Informationen über den Drucker

Dieser Drucker verfügt über eine integrierte Ethernet-Schnittstelle und kann überall im Netzwerk über 10Base-T oder 100Base-TX angeschlossen werden. (Manche Modelle unterstützen auch 1000Base-T.) Die eingebaute Ethernet-Schnittstelle, die in diesem Handbuch als Netzwerkschnittstelle bezeichnet wird, wählt beim Verbinden mit dem Netzwerk den richtigen Standard automatisch aus. Außerdem unterstützt die Schnittstelle die Netzwerkprotokolle IEEE 802.2, IEEE 802.3, Ethernet II und Ethernet SNAP und wählt diese automatisch aus.

Da die Netzwerkschnittstelle mehrere Protokolle unterstützt und diese im Netzwerk automatisch ermittelt, ist das Drucken aus Anwendungen unter Microsoft® Windows® und Apple® Macintosh® gleichermaßen möglich.

Mit der Software-Disc können Sie auf einfache Weise die Netzwerkschnittstelle für das TCP/IP-Netzwerk konfigurieren und den Druckertreiber installieren. Sie können den Drucker sofort im TCP/IP-Netzwerk einsetzen.

Wenn Sie die Netzwerkschnittstelle für Protokolle wie TCP/IP, NetWare, NetBEUI, AppleTalk®, IPP und SNMP konfigurieren möchten, verwenden Sie dafür EpsonNet Config, das mit dem Produkt mitgelieferte Konfigurations-Utility, das schnelles und einfaches Konfigurieren der Netzwerkschnittstelle für diese Protokolle ermöglicht.

Hinweis:

- ❑ *EpsonNet Config konfiguriert die Netzwerkschnittstelle nur für die Verwendung mit den Protokollen, die im Netzwerk vorhanden sind. Dies bedeutet jedoch nicht, dass Sie alle erwähnten Protokolle in Ihrem Netzwerk oder Betriebssystem verwenden können. Die Protokolle, die von der Netzwerkschnittstelle verwendet werden können, unterscheiden sich je nach verwendetem Betriebssystem und der Netzwerkkonfiguration.*
- ❑ *NetWare-Warteschlangen-Drucksysteme werden von einigen Druckern nicht unterstützt. Weitere Informationen finden Sie im mit dem Drucker mitgelieferten Handbuch.*

Informationen zu diesem Handbuch

Dieses Netzwerkhandbuch enthält Informationen zur Verwendung der Netzwerkschnittstelle in einem Netzwerk. Es beinhaltet Anweisungen zum Einrichten der Netzwerkschnittstelle, zur Installation der Konfigurationssoftware und zum Ändern der Netzwerkeinstellungen des Druckers und Computers.

Informationen zu Ihrem Drucker finden Sie im Benutzerhandbuch.

Hinweis:

- ❑ *Zum Lesen des Online-Handbuchs muss Adobe Reader oder Adobe Acrobat Reader auf dem Computer installiert sein.*
- ❑ *Dieses Handbuch richtet sich an Netzwerkadministratoren. Viele der beschriebenen Arbeitsschritte erfordern genaue Netzwerkkennnisse und Administrator-Zugriffsrechte.*
- ❑ *Der Begriff „Netzwerkadministrator“ bezeichnet die Person, die für die Wartung und Pflege des Netzwerks verantwortlich ist. In diesem Handbuch wird „Administrator“ gleichbedeutend mit „Supervisor“ verwendet.*
- ❑ *Der Begriff „Netzwerkschnittstelle“ bezeichnet in diesem Handbuch die eingebaute Ethernet-Schnittstelle des Druckers.*
- ❑ *Die in den abgebildeten Dialogfeldern dieses Handbuchs aufgeführten Druckernamen entsprechen möglicherweise nicht Ihrem Modell. Die Anleitungen haben dennoch Gültigkeit.*
- ❑ *Die unterstützten Betriebssysteme unterscheiden sich abhängig vom Drucker. Informationen über die unterstützten Betriebssysteme finden Sie im Benutzerhandbuch des Druckers.*

Betriebsumgebung

Die Netzwerkschnittstelle unterstützt die folgenden Umgebungen.

Für Benutzer von Druckern, die NetWare-Warteschlangen-Drucksysteme unterstützen

BS	Version	Protokoll
Windows 7 Windows Vista Windows XP (Home, Professional) Windows Server 2008 Windows Server 2003	-	TCP/IP (über LPR, Standard TCP/IP Port oder EpsonNet Print) IPP
Windows 2000 (Professional, Server)	-	TCP/IP (über LPR, Standard TCP/IP Port oder EpsonNet Print) IPP NetBEUI
Windows Me	-	TCP/IP (über EpsonNet Print) IPP NetBEUI
Windows 98 Windows 98 SE	-	TCP/IP (über EpsonNet Print) NetBEUI
Windows NT 4.0 mit Service Pack 5 oder höher	-	TCP/IP (über LPR oder EpsonNet Print) NetBEUI

BS	Version	Protokoll	
Macintosh	Mac OS X 10.5	Bonjour	
		TCP/IP	
	Mac OS X 10.4	Bonjour	
		TCP/IP	
		AppleTalk	
	Mac OS X 10.2.4 oder höher	Rendezvous	
		TCP/IP	
		AppleTalk	
	Mac OS X 10.2 oder höher	TCP/IP	
		AppleTalk	
	NetWare	3.x	Bindungsmodus
4.x/IntranetWare		NDS-Modus	
		Bindungsemulationsmodus	
5.x/6.x		NDS-Warteschlangen-Drucksystem	
		NDPS	

Hinweis:

- Es wird nur die Intel-Version von Windows NT unterstützt.*
- Wenn Sie den Drucker mit einem Einwahlrouter verwenden, müssen Sie eine IP-Adresse für den Drucker festlegen. Vergewissern Sie sich, dass die IP-Adresse für das Segment geeignet ist. Eine falsche IP-Adresse kann zu einer fehlerhaften Einwahl führen.*

Für Benutzer von Druckern, die keine NetWare-Warteschlangen-Drucksysteme unterstützen

BS	Version	Protokoll
Windows 7 Windows Vista Windows XP (Home, Professional) Windows Server 2008 Windows Server 2003	-	TCP/IP (über LPR, Standard TCP/IP Port oder EpsonNet Print) IPP
Windows 2000 (Professional, Server)	-	TCP/IP (über LPR, Standard TCP/IP Port oder EpsonNet Print) IPP NetBEUI
Windows Me	-	TCP/IP (über EpsonNet Print) IPP NetBEUI
Windows 98 Windows 98 SE	-	TCP/IP (über EpsonNet Print) NetBEUI
Windows NT 4.0 mit Service Pack 5 oder höher	-	TCP/IP (über LPR oder EpsonNet Print) NetBEUI

BS	Version	Protokoll
Macintosh	Mac OS X 10.5	Bonjour
		TCP/IP
	Mac OS X 10.4	Bonjour
		TCP/IP
		AppleTalk
	Mac OS X 10.2.4 oder höher	Rendezvous
		TCP/IP
		AppleTalk
	Mac OS X 10.2 oder höher	TCP/IP
		AppleTalk
NetWare	5.x/6.x	NDPS

Hinweis:

- Es wird nur die Intel-Version von Windows NT unterstützt.
- Wenn Sie den Drucker mit einem Einwahlrouter verwenden, müssen Sie eine IP-Adresse für den Drucker festlegen. Vergewissern Sie sich, dass die IP-Adresse für das Segment geeignet ist. Eine falsche IP-Adresse kann zu einer fehlerhaften Einwahl führen.

Tintenstrahldrucker/Großformat-Tintenstrahldrucker

BS	Version	Protokoll
Windows 7 Windows Vista Windows XP (Home, Professional) Windows 2000 (Professional, Server)	-	TCP/IP (über LPR, Standard TCP/IP Port oder EpsonNet Print) IPP*

BS	Version	Protokoll
Macintosh	Mac OS X 10.5	Bonjour
		TCP/IP
	Mac OS X 10.4	Bonjour
		TCP/IP
		AppleTalk*
	Mac OS X 10.2.8 oder höher	Rendezvous
		TCP/IP
		AppleTalk*

* IPP und AppleTalk werden von einigen Modellen nicht unterstützt.

Merkmale der Netzwerkschnittstelle

- Verbindet Ihren Epson-Drucker über eine integrierte Ethernet-Schnittstelle, die in diesem Handbuch als Netzwerkschnittstelle bezeichnet wird, mit dem Netzwerk.
- Unterstützt zahlreiche Protokolle, darunter TCP/IP, NetWare, NetBEUI, AppleTalk und IPP.
- Unterstützt sowohl 10Base-T als auch 100Base-TX. (Manche Modelle unterstützen auch 1000Base-T.)
- Unterstützt DHCP.
- Unterstützt APIPA (Automatic Private IP Addressing), das der Netzwerkschnittstelle automatisch eine IP-Adresse zuordnet, auch wenn sich kein DHCP-Server im Netzwerk befindet.
- Unterstützt die dynamische DNS-Funktion.
- Unterstützt SNMP und MIB.
- Unterstützt SNTP (Simple Network Time Protocol).
- Unterstützt Rendezvous unter Mac OS X 10.2.4 oder höher.
- Unterstützt Bonjour unter Mac OS X 10.4 oder höher.

Betrieb der Netzwerkschnittstelle

Statusanzeige

Die Statusanzeigen liefern wichtige Informationen zum Betrieb der Netzwerkschnittstelle.

Laserdrucker

Statusanzeige	Anzeige „Data“	Netzwerkstatus
Aus	Grün	Bereit (10-Mbps-Verbindung)
Aus	Grün (blinkt)	Paketempfang (10-Mbps-Verbindung)
Orange	Grün	Bereit (100-Mbps-Verbindung)
Orange	Grün (blinkt)	Paketempfang (100-Mbps-Verbindung)

Tintenstrahldrucker/Großformat-Tintenstrahldrucker (Modelle ohne 1000-Mbps-Kommunikationsfähigkeit)

Statusanzeige	Anzeige „Data“	Netzwerkstatus
Grün	Gelb	Bereit (10-Mbps-Verbindung)
Grün	Gelb (blinkt)	Paketempfang (10-Mbps-Verbindung)
Rot	Gelb	Bereit (100-Mbps-Verbindung)
Rot	Gelb (blinkt)	Paketempfang (100-Mbps-Verbindung)

LFP-Drucker (Modelle mit 1000-Mbps-Kommunikationsfähigkeit)

Statusanzeige	Anzeige „Data“	Netzwerkstatus
Rot	Gelb	Bereit (100-Mbps-Verbindung)
Rot	Gelb (blinkt)	Paketempfang (100-Mbps-Verbindung)
Grün	Gelb	Bereit (1000-Mbps-Verbindung)
Grün	Gelb (blinkt)	Paketempfang (1000-Mbps-Verbindung)

Netzwerkanschluss

RJ-45-Anschluss: Über diesen Anschluss wird ein Ethernet-Kabel an ein Netzwerk angeschlossen. Sie können dieses Kabel für 10Base-T und für 100Base-TX verwenden. (Manche Modelle unterstützen auch 1000Base-T.)

**Achtung:**

Für den Anschluss der Netzwerkschnittstelle an ein Netzwerk muss das folgende abgeschirmte, verdrehte Kabel verwendet werden.

- Kategorie 5 oder höher für 10Base-T- oder 100Base-TX-Anschluss
- Kategorie 5e oder höher für 1000Base-T-Anschluss

Informationen zur Software

Die mit Ihrem Drucker gelieferte Software-Disc umfasst folgende Netzwerk-Software.

Hinweis:

Die verfügbare Software ist je nach Druckermodell unterschiedlich.

- EpsonNet Config für Windows ist ein Konfigurationsprogramm für Windows, mit dem Administratoren die Netzwerkschnittstelle für verschiedene Protokolle wie TCP/IP, NetWare, MS Network, AppleTalk, IPP und SNMP konfigurieren können. Siehe „EpsonNet Config für Windows“ auf Seite 88.
- Bei EpsonNet Config für Macintosh handelt es sich um ein Konfigurationsprogramm für Macintosh, mit dem Administratoren die Netzwerkschnittstelle für TCP/IP, AppleTalk und IPP konfigurieren können. Siehe „EpsonNet Config für Macintosh“ auf Seite 90.
- EpsonNet Config mit Webbrowser ist ein webbasiertes Konfigurationsprogramm, mit dem Sie die Netzwerkschnittstelle für TCP/IP, NetWare, MS Network, AppleTalk, IPP und SNMP konfigurieren können. Siehe „EpsonNet Config mit Webbrowser“ auf Seite 92.
- EpsonNet Print ist ein Programm für TCP/IP-Druck unter Windows. (Windows 7/Vista/XP/Server 2008/Server 2003/2000/NT 4.0 unterstützen auch den standardmäßigen LPR-Druck.) Siehe „EpsonNet Print“ auf Seite 99.

Begriffe

Konfiguration -- für den ordnungsgemäßen Betrieb eines Gerätes vorgegebene Werte. Konfigurieren der Netzwerkschnittstelle bedeutet, dass sie auf den Betrieb mit in einem Netzwerk verfügbaren Protokollen vorbereitet wird.

DHCP -- ein dynamisches Host-Konfigurationsprotokoll. Bei DHCP handelt es sich um ein Protokoll, das Geräten in einem Netzwerk dynamische IP-Adressen zuordnet.

EtherTalk -- das Kommunikationsprotokoll von AppleTalk, das Ethernet-Übertragungen steuert

ftp -- ein TCP/IP-Anwendungsprotokoll zur Datenübertragung

lpd -- ein TCP/IP-Remotedruck-Anwendungsprotokoll

Druckwarteschlange -- ein Speicherort, an dem ein Druckauftrag als Datei aufbewahrt wird, bis die Netzwerkschnittstelle den Auftrag an den zugeordneten Drucker sendet

Protokoll -- eine Regel, die steuert, wie Daten oder Informationen über ein Netzwerk ausgetauscht werden. Computer und Software können nicht miteinander kommunizieren, wenn verschiedene Protokolle verwendet werden.

Remote-Drucker -- ein an einem anderen Ort im Netzwerk freigegebener Drucker, der von einem NetWare-Print Server gesteuert wird

TCP/IP -- Transmission Control Protocol/Internet Protocol, eine Schicht von Protokollen, die Kommunikation zwischen Knotenpunkten in einem Netzwerk ermöglicht

SSL -- Secure Sockets Layer, ein Sicherheitsprotokoll zur Datenübertragung zwischen einem Webserver und einem Browser

Kapitel 2

Wie funktioniert es?

Übersicht

In diesem Abschnitt werden grundlegende Schritte für die Einstellung der Netzwerkschnittstelle zur Verwendung in einem Netzwerk beschrieben.

1. Überprüfen des Betriebs der Netzwerkschnittstelle.

Überprüfen Sie die Funktionen und den Betrieb der Netzwerkschnittstelle, beispielsweise Statusanzeigen und den RJ-45-Anschluss. Siehe „Betrieb der Netzwerkschnittstelle“ auf Seite 16, um weitere Informationen zu erhalten.

2. Auswahl einer Druckmethode.

Wählen Sie eine Druckmethode aus, die für das Netzwerk und das verwendete Betriebssystem geeignet ist. Wenn Sie nicht sicher sind, schlagen Sie unter „Drucken unter Windows“ auf Seite 20 oder „Drucken unter Macintosh“ auf Seite 21 nach.

3. Installieren Sie die benötigten Komponenten auf dem Computer.

Achten Sie darauf, dass die benötigten Komponenten (TCP/IP, NetBEUI usw.) auf dem Computer installiert sind und die Netzwerkeinstellungen des Computers (IP-Adresse, Subnetz-Maske usw.) vorgenommen wurden. Siehe „Informationen zum Installieren von Komponenten auf dem Computer“ auf Seite 23, um weitere Informationen zu erhalten.

4. Verbinden Sie die Netzwerkschnittstelle mit dem Netzwerk.

Verbinden Sie die Netzwerkschnittstelle mit dem Netzwerk. Siehe „Netzwerkschnittstelle mit dem Netzwerk verbinden“ auf Seite 37, um weitere Informationen zu erhalten.

5. Konfigurieren Sie die Netzwerkschnittstelle und installieren Sie den Druckertreiber.

Nähere Angaben finden Sie unter „Netzwerkschnittstelle konfigurieren (Windows)“ auf Seite 38 oder „Netzwerkschnittstelle konfigurieren (Macintosh)“ auf Seite 39.

6. Konfigurieren Sie erforderlichenfalls die Netzwerkeinstellungen der Netzwerkschnittstelle mit EpsonNet Config.

Konfigurieren Sie die Netzwerkschnittstelle für TCP/IP, AppleTalk, MS Network usw. mit EpsonNet Config. Für Windows, siehe „Informationen zu EpsonNet Config“ auf Seite 88. Für den Macintosh siehe „Informationen zu EpsonNet Config“ auf Seite 90.

Druckmethode auswählen

Drucken unter Windows

Überprüfen Sie, ob ein Windows 7/Vista/XP/Server 2008/Server 2003/2000/NT-Druckserver im Netzwerk vorhanden ist, und folgen Sie dann den nachstehenden Empfehlungen.

Hinweis:

In diesem Abschnitt werden nur empfohlene Druckmethoden erläutert. Informationen über weitere Verfahrensweisen finden Sie unter „Merkmale der Druckmethoden“ auf Seite 21.

Wenn kein Windows 7/Vista/XP/Server 2008/Server 2003/2000/NT-Druckserver vorhanden ist

Verwenden Sie eine Druckmethode, die für Ihr Betriebssystem geeignet ist:

- Unter Windows Me/98
Wir empfehlen, TCP/IP-Druckaufträge über EpsonNet Print zu senden. Siehe „Informationen über EpsonNet Print“ auf Seite 99.
- Unter Windows 7/Vista/XP/Server 2008/Server 2003/2000/NT
Wir empfehlen, TCP/IP-Druckaufträge über LPR zu senden. Siehe „Windows 7/Vista/Server 2008“ auf Seite 42, „Windows XP“ auf Seite 46, „Windows Server 2003“ auf Seite 55, „Windows 2000“ auf Seite 60, oder „Windows NT 4.0“ auf Seite 65.

Wenn ein Windows 7/Vista/XP/Server 2008/Server 2003/2000/NT-Druckserver vorhanden ist

Richten Sie den Drucker auf dem Server für eine Verbindung über LPR ein und geben Sie den Drucker als Netzwerkdrucker frei. Clients können dann Druckaufträge an den freigegebenen Drucker senden.

Drucken unter Macintosh

Mac OS X 10.5

- Bonjour
- EPSON TCP/IP

Mac OS X 10.4

- Bonjour
- EPSON TCP/IP
- EPSON AppleTalk

Mac OS X 10.2.4 oder höher

- Rendezvous
- EPSON TCP/IP
- EPSON AppleTalk

Mac OS X 10.2 oder höher

- EPSON TCP/IP
- EPSON AppleTalk

Merkmale der Druckmethoden

In diesem Abschnitt werden die Merkmale der zur Auswahl stehenden Druckmethoden beschrieben.

Drucken über LPR (TCP/IP)

Vorteile

- Es ist kein Computer als Netzwerkschnittstelle erforderlich.
- Unter Windows 7/Vista/XP/Server 2008/Server 2003/2000/NT sind keine speziellen Utilitys erforderlich.

- Sie können den Druckerstatus mit Hilfe von EPSON Status Monitor abrufen.
- Unter Windows 7/Vista/XP/Server 2008/Server 2003/2000/NT besteht die Möglichkeit, mit der Ereignisanzeige ein Druckprotokoll zu erstellen.
- Sie können über einen Router drucken.

Nachteile

- Das Einrichten von TCP/IP ist erforderlich.
- Unter Windows Me/98 muss EpsonNet Print auf allen Computern installiert werden, die zum Drucken verwendet werden sollen.

Internetdruck

Vorteile

- Es wird kein Proxyserver (Computer) benötigt.
- Sie können über das Internet Druckaufträge an den Drucker senden.

Nachteile

- EPSON Status Monitor kann nicht verwendet werden.
- Die TCP/IP- und DNS-Einstellungen müssen konfiguriert werden.
- Unter Windows 7/Vista/XP/Server 2008/Server 2003/2000 kann der Internetdrucker nicht freigegeben werden.

Druckerfreigabe für Microsoft-Netzwerke

Vorteile

- Einfache Installation (IP-Adresse wird nicht benötigt, wenn das NetBEUI-Protokoll installiert ist).
- Es ist kein Computer als Netzwerkschnittstelle erforderlich.
- Spezielle Utilitys sind zum Drucken nicht erforderlich.

Nachteile

- EPSON Status Monitor kann nicht verwendet werden.

- Sie können nicht über einen Router drucken.
- Das Starten des Druckvorgangs dauert länger, da zum Suchen eines Netzwerkdruckers mehr Zeit benötigt wird.

Installation von Komponenten auf dem Computer

Informationen zum Installieren von Komponenten auf dem Computer

Bevor Sie die Netzwerkschnittstelle konfigurieren und über den Computer drucken können, müssen Sie entsprechend der gewünschten Druckmethode die erforderlichen Komponenten installieren (wie z. B. TCP/IP, NetBEUI) und Ihrem Computer eine IP-Adresse und eine Subnetz-Maske zuweisen. Lesen Sie zur Installation des Druckertreibers den entsprechenden Abschnitt für Ihr Betriebssystem.

Hinweis:

- Möglicherweise benötigen Sie für die Installation die Windows-Betriebssystem-CD-ROM.*
- Wenn Sie zum Drucken TCP/IP oder IPP verwenden möchten, müssen Sie die IP-Adresse, die Subnetz-Maske und den Standard-Gateway für den Computer festlegen.*

Windows 7/Vista/Server 2008

Installieren Sie die erforderlichen Komponenten wie folgt.

1. Klicken Sie auf **Start**, auf **Systemsteuerung** und dann auf **Netzwerkstatus und -aufgaben anzeigen** oder doppelklicken Sie auf **Netzwerk- und Freigabecenter**.
2. Klicken Sie auf **LAN-Verbindung** (Windows 7) oder **Status anzeigen** (Windows Vista/Server 2008) und anschließend auf die Schaltfläche **Eigenschaften**.

Hinweis:

*Wenn der Bildschirm Benutzerkontensteuerung erscheint, klicken Sie auf **Ja** oder **Fortfahren**.*

3. Vergewissern Sie sich, dass die im Folgenden aufgeführten erforderlichen Komponenten in der Liste enthalten sind. Wenn diese bereits installiert sind, fahren Sie mit dem nächsten Kapitel fort.

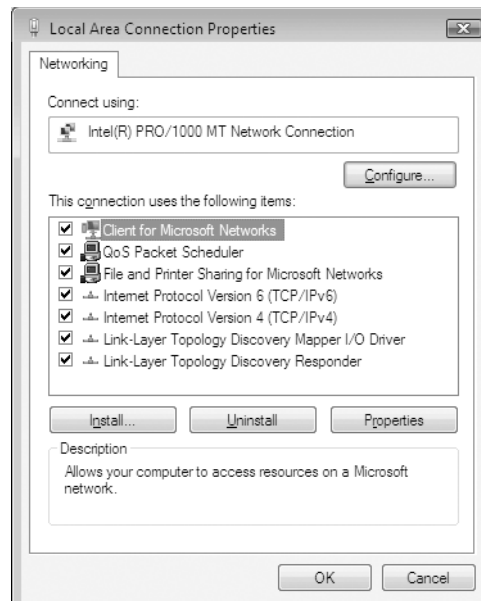

In der folgenden Tabelle werden die Komponenten aufgeführt, die für die Konfiguration der Netzwerkschnittstelle mit EpsonNet Config erforderlich sind.

Einstellungsfenster für EpsonNet Config	Erforderliche Komponenten
TCP/IP, AppleTalk, IPP, SNMP (IP-Trap)	Internetprotokoll (TCP/IP)
MS-Netzwerk	Internetprotokoll (TCP/IP)

In der folgenden Tabelle werden die Komponenten aufgeführt, die für das Drucken im Netzwerk erforderlich sind.

Druckverfahren	Erforderliche Komponenten
LPR-Druck oder Internetdruck	Internetprotokoll (TCP/IP)

4. Wenn die erforderlichen Komponenten nicht in der Liste aufgeführt sind, klicken Sie auf **Installieren**. Gehen Sie dafür wie folgt vor.

Für LPR-Druck oder Internetdruck:

Internetprotokoll (TCP/IP) ist als Standard installiert. Sie können dieses Protokoll nicht hinzufügen oder entfernen.

5. Für LPR-Druck oder Internetdruck:
Doppelklicken Sie auf **Internet Protocol Version 4 (TCP/IPv4)** im Dialogfeld „Eigenschaften von LAN-Verbindung“, um das Eigenschaftfenster „Internetprotokoll Version 4 (TCP/IPv4)“ zu öffnen. Geben Sie die IP-Adresse, die Subnetz-Maske usw. ein und klicken Sie auf **OK**.
6. Starten Sie den Computer neu.

Die erforderlichen Komponenten sind nun installiert. Fahren Sie mit dem Abschnitt „Netzwerkschnittstelle mit dem Netzwerk verbinden“ auf Seite 37 fort.

Windows XP

Gehen Sie für die Installation der erforderlichen Komponenten unter Windows XP wie folgt vor.

1. Klicken Sie auf **Start**, zeigen Sie auf **Systemsteuerung**, und klicken Sie anschließend auf **Netzwerk- und Internetverbindungen**. Wählen Sie **Netzwerkverbindungen**.
2. Klicken Sie unter **LAN oder Hochgeschwindigkeitsinternet** auf das Symbol **LAN-Verbindung**.
3. Klicken Sie unter **Netzwerkaufgaben** auf **Einstellungen dieser Verbindung ändern**.
4. Vergewissern Sie sich, dass die im Folgenden aufgeführten erforderlichen Komponenten in der Liste enthalten sind. Wenn diese bereits installiert sind, fahren Sie mit dem nächsten Kapitel fort.

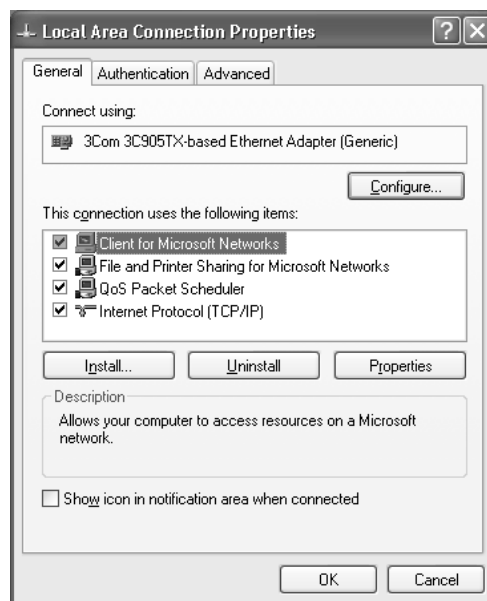

In der folgenden Tabelle werden die Komponenten aufgeführt, die für die Konfiguration der Netzwerkschnittstelle mit EpsonNet Config erforderlich sind.

Einstellungsfenster für EpsonNet Config	Erforderliche Komponenten
TCP/IP, AppleTalk, IPP, SNMP (IP-Trap)	Internetprotokoll (TCP/IP)
MS-Netzwerk	Internetprotokoll (TCP/IP)
NetWare, SNMP (IPX-Trap)*	Die neueste Version von Novell Client wurde von der Novell-Website heruntergeladen

* Nur für Drucker, die NetWare-Warteschlangen-Drucksysteme unterstützen

In der folgenden Tabelle werden die Komponenten aufgeführt, die für das Drucken im Netzwerk erforderlich sind.

Druckverfahren	Erforderliche Komponenten
LPR-Druck oder Internetdruck	Internetprotokoll (TCP/IP)
Druckerfreigabe für Microsoft-Netzwerke	TCP/IP oder NetBEUI Client für Microsoft-Netzwerke
Drucken über einen NetWare-Server	Die neueste Version von Novell Client wurde von der Novell-Website heruntergeladen

5. Wenn die erforderlichen Komponenten nicht in der Liste aufgeführt sind, klicken Sie auf **Installieren**. Gehen Sie dafür wie folgt vor.

Für LPR-Druck oder Internetdruck:

Internetprotokoll (TCP/IP) ist als Standard installiert. Sie können dieses Protokoll nicht hinzufügen oder entfernen.

Für Druckerfreigabe für Microsoft-Netzwerke:

Wählen Sie **Client** aus, und klicken Sie auf **Hinzufügen**. Wählen Sie **Client für Microsoft-Netzwerke** aus, und klicken Sie auf **OK**.

Für Drucken über einen NetWare-Server:

Laden Sie die neueste Version von Novell Client von der Novell-Website herunter und installieren Sie sie auf dem Computer. Stellen Sie sicher, dass entweder IP oder IPX ebenfalls installiert ist. Weitere Informationen finden Sie auf der Novell-Website.

6. Für Druckerfreigabe für LPR, Internet, Microsoft-Netzwerke:
Doppelklicken Sie auf **Internet Protocol (TCP/IP)** im Dialogfeld „Eigenschaften von LAN-Verbindung“, um das Eigenschaftenfenster „Internetprotokoll (TCP/IP)“ zu öffnen. Geben Sie die IP-Adresse, die Subnetz-Maske usw. ein und klicken Sie auf **OK**.
7. Starten Sie den Computer neu.

Die erforderlichen Komponenten sind nun installiert. Fahren Sie mit dem Abschnitt „Netzwerkschnittstelle mit dem Netzwerk verbinden“ auf Seite 37 fort.

Windows Me/98

Gehen Sie für die Installation der erforderlichen Komponenten unter Windows Me/98 wie folgt vor.

1. Klicken Sie auf **Start**, zeigen Sie mit dem Mauszeiger auf **Einstellungen**, und wählen Sie **Systemsteuerung** aus.
2. Doppelklicken Sie auf das Symbol **Netzwerk**. Vergewissern Sie sich, dass die folgenden Komponenten im Menü Konfiguration in der Liste der installierten Netzwerkkomponenten aufgeführt sind. Wenn diese bereits installiert sind, fahren Sie mit dem nächsten Kapitel fort.

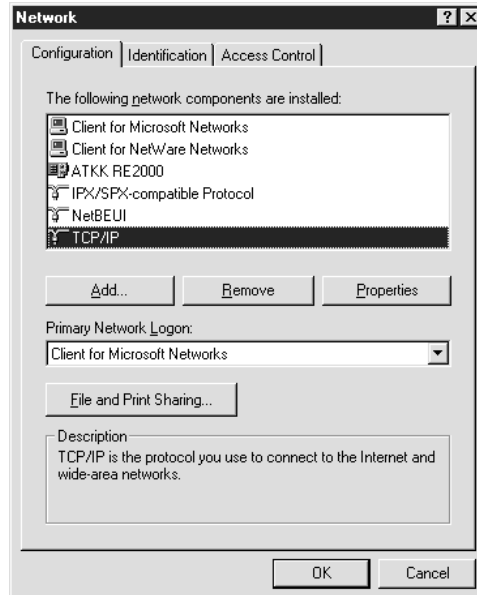

In der folgenden Tabelle werden die Komponenten aufgeführt, die für die Konfiguration der Netzwerkschnittstelle mit EpsonNet Config erforderlich sind.

Einstellungsfenster für EpsonNet Config	Erforderliche Komponenten
TCP/IP, AppleTalk, IPP, SNMP (IP-Trap)	TCP/IP
MS-Netzwerk	NetBEUI oder TCP/IP
NetWare, SNMP (IPX-Trap)*	Die neueste Version von Novell Client wurde von der Novell-Website heruntergeladen

* Nur für Drucker, die NetWare-Warteschlangen-Drucksysteme unterstützen

Hinweis für Benutzer von Druckern, die NetWare-Warteschlangen-Drucksysteme unterstützen.

Bei Verwendung der folgenden Modi sollten Sie Novell-Client für Windows 95/98 Version 3.00 und Novell-Client für Windows NT Version 4.50 nicht verwenden: NetWare 3.x/4.x Bindungsdruckserver-Modus, NetWare 3.x Remote-Drucker-Modus, NetWare 4.x Bindungsremote-Drucker-Modus und NetWare 4.x/5.x NDS-Remote-Drucker-Modus.

In der folgenden Tabelle werden die Komponenten aufgeführt, die für das Drucken im Netzwerk erforderlich sind.

Druckverfahren	Erforderliche Komponenten
LPR-Druck oder Internetdruck	TCP/IP
Druckerfreigabe für Microsoft-Netzwerke	TCP/IP oder NetBEUI Client für Microsoft-Netzwerke
Drucken über einen NetWare-Server	Die neueste Version von Novell Client wurde von der Novell-Website heruntergeladen

3. Wenn die erforderlichen Komponenten nicht in der Liste aufgeführt sind, klicken Sie auf **Hinzufügen**. Gehen Sie dafür wie folgt vor.

Für LPR-Druck oder Internetdruck:

Wählen Sie **Protocol (Protokoll)** aus, und klicken Sie auf **Hinzufügen**. Wählen Sie **Microsoft** in der Herstellerliste und **TCP/IP** in der Liste der Netzwerkprotokolle aus. Klicken Sie anschließend auf **OK**.

Für Druckerfreigabe für Microsoft-Netzwerke:

Zur Verwendung von TCP/IP siehe vorherige Beschreibung zur Installation von TCP/IP.

Zur Verwendung von NetBEUI wählen Sie **Protocol (Protokoll)** aus, und klicken Sie auf **Hinzufügen**. Wählen Sie **Microsoft** in der Herstellerliste und **NetBEUI** in der Liste der Netzwerkprotokolle aus. Klicken Sie anschließend auf **OK**.

Wählen Sie **Client** aus, und klicken Sie auf **Hinzufügen**. Wählen Sie **Microsoft** in der Herstellerliste und **Client für Microsoft-Netzwerke** in der Liste der Netzwerkprotokolle aus. Klicken Sie anschließend auf **OK**.

Für Drucken über einen NetWare-Server:

Laden Sie die neueste Version von Novell Client von der Novell-Website herunter und installieren Sie sie auf dem Computer. Stellen Sie sicher, dass entweder IP oder IPX ebenfalls installiert ist. Weitere Informationen finden Sie auf der Novell-Website.

4. Für Druckerfreigabe für LPR, Internet, Microsoft-Netzwerke:
Doppelklicken Sie **TCP/IP** im Konfigurationsmenü, um das Dialogfeld TCP/IP-Eigenschaften aufzurufen. Geben Sie die IP-Adresse, die Subnetz-Maske usw. ein und klicken Sie auf **OK**.
5. Starten Sie den Computer neu.

Die erforderlichen Komponenten sind nun installiert. Fahren Sie mit dem Abschnitt „Netzwerkschnittstelle mit dem Netzwerk verbinden“ auf Seite 37 fort.

Windows Server 2003

Gehen Sie für die Installation der erforderlichen Komponenten unter Windows Server 2003 wie folgt vor.

1. Klicken Sie auf **Start**, zeigen Sie auf **Systemsteuerung** und wählen Sie **Netzwerkverbindungen** aus. Klicken Sie auf **LAN-Verbindung**.
2. Klicken Sie auf die Schaltfläche **Eigenschaften**.

3. Vergewissern Sie sich, dass die im Folgenden aufgeführten erforderlichen Komponenten in der Liste enthalten sind. Wenn diese bereits installiert sind, fahren Sie mit dem nächsten Kapitel fort.

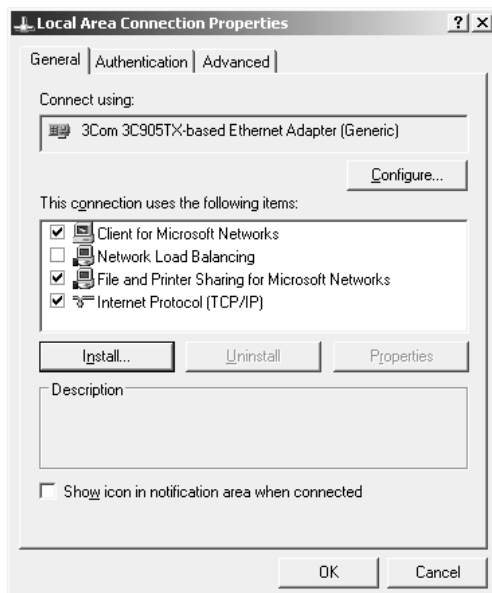

In der folgenden Tabelle werden die Komponenten aufgeführt, die für die Konfiguration der Netzwerkschnittstelle mit EpsonNet Config erforderlich sind.

Einstellungsfenster für EpsonNet Config	Erforderliche Komponenten
TCP/IP, AppleTalk, IPP, SNMP (IP-Trap)	Internetprotokoll (TCP/IP)
MS-Netzwerk	Internetprotokoll (TCP/IP)
NetWare, SNMP (IPX-Trap)*	Die neueste Version von Novell Client wurde von der Novell-Website heruntergeladen

* Nur für Drucker, die NetWare-Warteschlangen-Drucksysteme unterstützen

In der folgenden Tabelle werden die Komponenten aufgeführt, die für das Drucken im Netzwerk erforderlich sind.

Druckverfahren	Erforderliche Komponenten
LPR-Druck oder Internetdruck	Internetprotokoll (TCP/IP)
Druckerfreigabe für Microsoft-Netzwerke	TCP/IP oder NetBEUI Client für Microsoft-Netzwerke
Drucken über einen NetWare-Server	Die neueste Version von Novell Client wurde von der Novell-Website heruntergeladen

4. Wenn die erforderlichen Komponenten nicht in der Liste aufgeführt sind, klicken Sie auf **Installieren**. Gehen Sie dafür wie folgt vor.

Für LPR-Druck oder Internetdruck:

Internetprotokoll (TCP/IP) ist als Standard installiert. Sie können dieses Protokoll nicht hinzufügen oder entfernen.

Für Druckerfreigabe für Microsoft-Netzwerke:

Wählen Sie **Client** aus, und klicken Sie auf **Add (Hinzufügen)**. Wählen Sie **Client für Microsoft-Netzwerke** aus, und klicken Sie auf **OK**.

Für Drucken über einen NetWare-Server:

Laden Sie die neueste Version von Novell Client von der Novell-Website herunter und installieren Sie sie auf dem Computer. Stellen Sie sicher, dass entweder IP oder IPX ebenfalls installiert ist. Weitere Informationen finden Sie auf der Novell-Website.

5. Für Druckerfreigabe für LPR, Internet, Microsoft-Netzwerke:
Doppelklicken Sie auf **Internet Protocol (TCP/IP) (Internetprotokoll (TCP/IP))** im Dialogfeld „Eigenschaften von LAN-Verbindung“, um das Eigenschaftfenster „Internetprotokoll (TCP/IP)“ zu öffnen. Geben Sie die IP-Adresse, die Subnetz-Maske usw. ein und klicken Sie auf **OK**.
6. Starten Sie den Computer neu.

Die erforderlichen Komponenten sind nun installiert. Fahren Sie mit dem Abschnitt „Netzwerkschnittstelle mit dem Netzwerk verbinden“ auf Seite 37 fort.

Windows 2000

Gehen Sie für die Installation der erforderlichen Komponenten unter Windows 2000 wie folgt vor.

1. Klicken Sie auf **Start**, zeigen Sie mit dem Mauszeiger auf **Einstellungen**, und wählen Sie **Netzwerk- und DFÜ-Verbindungen**. Das Dialogfeld Netzwerk- und DFÜ-Verbindungen wird daraufhin angezeigt.
2. Klicken Sie mit der rechten Maustaste auf die entsprechende Netzwerkverbindung, und wählen Sie **Eigenschaften** aus.

3. Vergewissern Sie sich, dass die im Folgenden aufgeführten erforderlichen Komponenten in der Liste enthalten sind. Wenn diese bereits installiert sind, fahren Sie mit dem nächsten Kapitel fort.

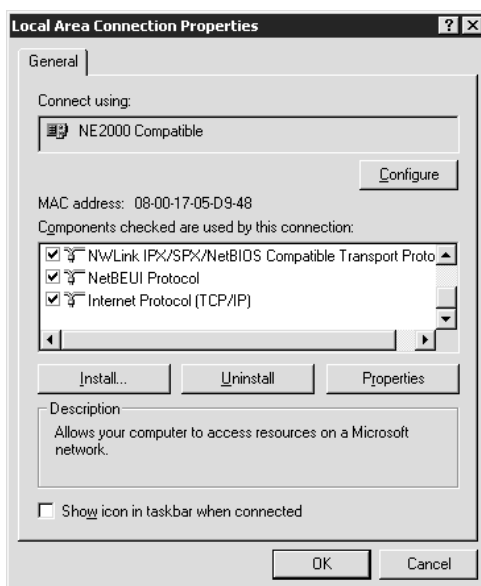

In der folgenden Tabelle werden die Komponenten aufgeführt, die für die Konfiguration der Netzwerkschnittstelle mit EpsonNet Config erforderlich sind.

Einstellungsfenster für EpsonNet Config	Erforderliche Komponenten
TCP/IP, AppleTalk, IPP, SNMP (IP-Trap)	Internetprotokoll (TCP/IP)
MS-Netzwerk	NetBEUI oder Internetprotokoll (TCP/IP)
NetWare, SNMP (IPX-Trap)*	Die neueste Version von Novell Client wurde von der Novell-Website heruntergeladen

* Nur für Drucker, die NetWare-Warteschlangen-Drucksysteme unterstützen

Hinweis für Benutzer von Druckern, die NetWare-Warteschlangen-Drucksysteme unterstützen.

Bei Verwendung der folgenden Modi sollten Sie Novell-Client für Windows 95/98 Version 3.00 und Novell-Client für Windows NT Version 4.50 nicht verwenden: NetWare 3.x/4.x Bindungsdruckserver-Modus, NetWare 3.x Remote-Drucker-Modus, NetWare 4.x Bindungsremote-Drucker-Modus und NetWare 4.x/5.x NDS-Remote-Drucker-Modus.

In der folgenden Tabelle werden die Komponenten aufgeführt, die für das Drucken im Netzwerk erforderlich sind.

Druckverfahren	Erforderliche Komponenten
LPR-Druck oder Internetdruck	Internetprotokoll (TCP/IP)
Druckerfreigabe für Microsoft-Netzwerke	Internetprotokoll (TCP/IP) oder NetBEUI Client für Microsoft-Netzwerke
Drucken über einen NetWare-Server	Die neueste Version von Novell Client wurde von der Novell-Website heruntergeladen

4. Wenn die erforderlichen Komponenten nicht in der Liste aufgeführt sind, klicken Sie auf **Installieren**. Gehen Sie dafür wie folgt vor.

Für LPR-Druck oder Internetdruck:

Wählen Sie **Protocol (Protokoll)** aus, und klicken Sie auf **Add (Hinzufügen)**. Klicken Sie im Dialogfeld „Netzwerkprotokoll“ auf **Internetprotokoll (TCP/IP)** und anschließend auf **OK**.

Für Druckerfreigabe für Microsoft-Netzwerke:

Zur Verwendung des Internetprotokolls siehe vorherige Beschreibung zur Installation von Internetprotokoll (TCP/IP).

Zur Verwendung von NetBEUI wählen Sie **Protocol (Protokoll)** aus, und klicken Sie auf **Add (Hinzufügen)**. Wählen Sie **NetBEUI Protocol (NetBEUI-Protokoll)** aus, und klicken Sie auf **OK**.

Wählen Sie **Client** aus, und klicken Sie auf **Add (Hinzufügen)**. Wählen Sie **Client für Microsoft-Netzwerke** aus, und klicken Sie auf **OK**.

Für Drucken über einen NetWare-Server:

Laden Sie die neueste Version von Novell Client von der Novell-Website herunter und installieren Sie sie auf dem Computer. Stellen Sie sicher, dass entweder IP oder IPX ebenfalls installiert ist. Weitere Informationen finden Sie auf der Novell-Website.

5. Für Druckerfreigabe für LPR, Internet, Microsoft-Netzwerke:
Doppelklicken Sie **Internet Protocol (TCP/IP) (Internetprotokoll (TCP/IP))** im Konfigurationsmenü, um das Dialogfeld TCP/IP-Eigenschaften aufzurufen. Geben Sie die IP-Adresse, die Subnetz-Maske usw. ein und klicken Sie auf **OK**.
6. Starten Sie den Computer neu.

Die erforderlichen Komponenten sind nun installiert. Fahren Sie mit dem Abschnitt „Netzwerkschnittstelle mit dem Netzwerk verbinden“ auf Seite 37 fort.

Windows NT 4.0

Gehen Sie für die Installation der erforderlichen Komponenten unter Windows NT 4.0 wie folgt vor.

1. Klicken Sie auf **Start**, zeigen Sie mit dem Mauszeiger auf **Einstellungen**, und wählen Sie **Systemsteuerung** aus.
2. Doppelklicken Sie in der Systemsteuerung auf das Symbol **Netzwerk**.
3. Vergewissern Sie sich, dass die im Folgenden aufgeführten erforderlichen Komponenten in der Liste enthalten sind. Wenn diese bereits installiert sind, fahren Sie mit dem nächsten Kapitel fort.

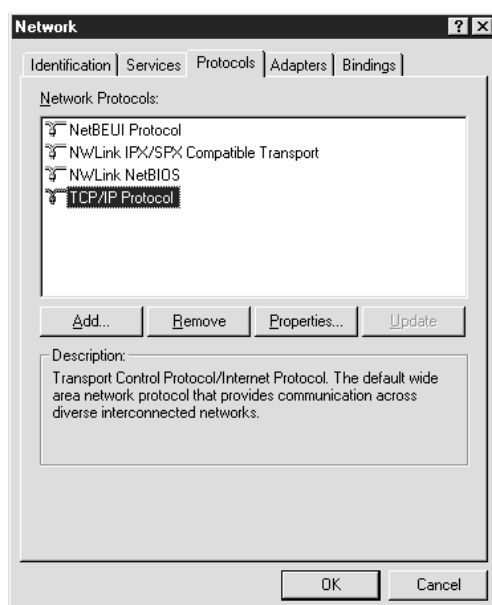

In der folgenden Tabelle werden die Komponenten aufgeführt, die für die Konfiguration der Netzwerkschnittstelle mit EpsonNet Config erforderlich sind.

Einstellungsfenster für EpsonNet Config	Erforderliche Komponenten
TCP/IP, AppleTalk, IPP, SNMP (IP-Trap)	TCP/IP
MS-Netzwerk	NetBEUI oder TCP/IP
NetWare, SNMP (IPX-Trap)*	Die neueste Version von Novell Client wurde von der Novell-Website heruntergeladen

* Nur für Drucker, die NetWare-Warteschlangen-Drucksysteme unterstützen

Hinweis für Benutzer von Druckern, die NetWare-Warteschlangen-Drucksysteme unterstützen.

Bei Verwendung der folgenden Modi sollten Sie Novell-Client für Windows 95/98 Version 3.00 und Novell-Client für Windows NT Version 4.50 nicht verwenden: NetWare 3.x/4.x Bindungsdruckserver-Modus, NetWare 3.x Remote-Drucker-Modus, NetWare 4.x Bindungsremote-Drucker-Modus und NetWare 4.x/5.x NDS-Remote-Drucker-Modus.

In der folgenden Tabelle werden die Komponenten aufgeführt, die für das Drucken im Netzwerk erforderlich sind.

Druckverfahren	Erforderliche Komponenten
LPR-Druck oder Internetdruck	Menü „Protokolle“: TCP/IP Menü „Dienste“: Microsoft TCP/IP-Druck
Druckerfreigabe für Microsoft-Netzwerke	Menü „Protokolle“: TCP/IP oder NetBEUI Menü „Dienste“: Workstation
Drucken über einen NetWare-Server	Die neueste Version von Novell Client wurde von der Novell-Website heruntergeladen

4. Wenn die erforderlichen Komponenten nicht in der Liste aufgeführt sind, klicken Sie auf **Hinzufügen**. Gehen Sie dafür wie folgt vor.

Für LPR-Druck oder Internetdruck:

Wählen Sie das Register **Protocol (Protokoll)** aus, und klicken Sie auf **Add (Hinzufügen)**.

Wählen Sie aus der Liste die Option **TCP/IP** und klicken Sie anschließend auf **OK**. Geben Sie die IP-Adresse, die Subnetz-Maske usw. ein und klicken Sie auf **OK**.

Wählen Sie das Register **Services (Dienste)** aus, und klicken Sie auf **Add (Hinzufügen)**. Wählen Sie aus der Liste die Option **Microsoft-TCP/IP-Druck** und klicken Sie anschließend auf **OK**.

Für Druckerfreigabe für Microsoft-Netzwerke:

Zur Verwendung von TCP/IP siehe vorherige Beschreibung zur Installation von TCP/IP.

Zur Verwendung von NetBEUI wählen Sie das Register **Protocol (Protokoll)** aus, und klicken Sie auf **Add (Hinzufügen)**. Wählen Sie aus der Liste die Option **NetBEUI** aus, und klicken Sie auf **OK**.

Wählen Sie das Register **Services (Dienste)** aus, und klicken Sie auf **Add (Hinzufügen)**. Wählen Sie aus der Liste die Option **Arbeitsstation** aus, und klicken Sie auf **OK**.

Für Drucken über einen NetWare-Server:

Laden Sie die neueste Version von Novell Client von der Novell-Website herunter und installieren Sie sie auf dem Computer. Stellen Sie sicher, dass entweder IP oder IPX ebenfalls installiert ist. Weitere Informationen finden Sie auf der Novell-Website.

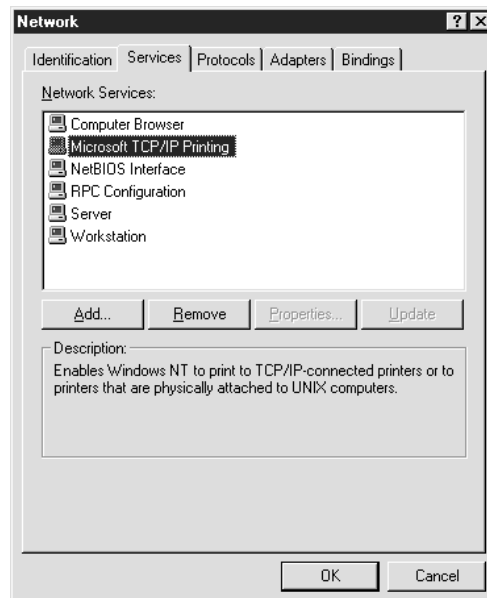

5. Starten Sie den Computer neu.

Die erforderlichen Komponenten sind nun installiert. Fahren Sie mit dem Abschnitt „Netzwerkschnittstelle mit dem Netzwerk verbinden“ auf Seite 37 fort.

Macintosh

Um Ihrem Macintosh eine IP-Adresse, eine Subnetz-Maske usw. zuzuweisen, gehen Sie folgendermaßen vor.

Hinweis:

Um das AppleTalk-Protokoll zum Drucken zu verwenden und die Netzwerkschnittstelle mit EpsonNet Config for Macintosh zu konfigurieren, wählen Sie **Ethernet** oder **Ethernet-integriert** am Bedienfeld **AppleTalk** bzw. auf der Registerkarte **AppleTalk** aus. Konfigurieren Sie anschließend die Netzwerkschnittstelle mit EpsonNet Config for Macintosh.

Mac OS X

1. Wählen Sie im Menü Apple die Option **Systemvoreinstellungen**.

2. Öffnen Sie das Kontrollfeld **Netzwerk**. Klicken Sie auf die Registerkarte **TCP/IP**.

Hinweis:

Wählen Sie unter Mac OS X 10.5 als Verbindungsmethode **Ethernet** im Kontrollfeld Netzwerk, wählen Sie die Methode zur Zuweisung der IP-Adresse im Menü Konfigurieren und weisen Sie dann die IP-Adresse zu.

3. Wählen Sie im Dropdown-Menü Anzeigen die Option **Ethernet - Integriert** aus.
4. Weisen Sie eine IP-Adresse zu, und passen Sie gegebenenfalls auch andere Einstellungen an.
5. Klicken Sie auf die Schaltfläche **Jetzt übernehmen**, um eventuelle Änderungen zu übernehmen.

Fahren Sie mit dem Abschnitt „Netzwerkschnittstelle mit dem Netzwerk verbinden“ auf Seite 37 fort.

Netzwerkschnittstelle einrichten

Netzwerkschnittstelle mit dem Netzwerk verbinden

Führen Sie die nachstehenden Anweisungen aus, um die Netzwerkschnittstelle mit dem Netzwerk zu verbinden.

1. Stellen Sie sicher, dass der Drucker ausgeschaltet ist.
2. Verbinden Sie ein Ende des Netzkabels mit dem RJ-45-Anschluss der Netzwerkschnittstelle und das andere Ende mit dem Netzwerk.



Achtung:

- Für den Anschluss der Netzwerkschnittstelle an ein Netzwerk muss das folgende abgeschirmte, verdrehte Kabel verwendet werden.

-- Kategorie 5 oder höher für 10Base-T- oder 100Base-TX-Anschluss

-- Kategorie 5e oder höher für 1000Base-T-Anschluss

- Verbinden Sie die Netzwerkschnittstelle nicht direkt mit dem Computer. Verwenden Sie zum Verbinden der Netzwerkschnittstelle mit dem Netzwerk unbedingt einen HUB.

Hinweis:

Sie können sowohl 10Base-T als auch 100Base-TX verwenden. (Manche Modelle unterstützen auch 1000Base-T.) Beim Drucken größerer Datenmengen empfiehlt es sich, bei geringem Netzwerkverkehr eine höhere Geschwindigkeit zu verwenden.

3. Schalten Sie den Drucker ein. Drucken Sie nach dem Erlöschen der Statusanzeigen ein Netzwerkstatusblatt aus.

**Achtung:**

Warten Sie nach dem Ausschalten des Druckers, bis die Statusanzeige erloschen ist, bevor Sie den Drucker wieder einschalten. Andernfalls ist die einwandfreie Funktion der Netzwerkschnittstelle nicht gewährleistet.

Hinweis für Mac OS X 10.2.4 oder höher:

Da der Drucker Bonjour/Rendezvous unterstützt und diese Funktion standardmäßig eingestellt ist, brauchen Sie den Drucker nur an das Netzwerk anzuschließen, um über das Netzwerk zu drucken. Die Bonjour/Rendezvous-Einstellung kann über das Bedienfeld des Druckers deaktiviert werden. Nähere Angaben finden Sie unter „IP-Adresse am Bedienfeld des Druckers einstellen“ auf Seite 125 oder „IP-Adresse am Bedienfeld des Druckers einstellen (LFP-Tintenstrahldrucker)“ auf Seite 129.

Jetzt können Sie die Netzwerkschnittstelle für den Betrieb im TCP/IP-Netzwerk konfigurieren und außerdem den Druckertreiber installieren.

Unter Windows siehe „Netzwerkschnittstelle konfigurieren (Windows)“ auf Seite 38.

Für den Macintosh siehe „Netzwerkschnittstelle konfigurieren (Macintosh)“ auf Seite 39.

Netzwerkschnittstelle konfigurieren (Windows)

Konfigurieren Sie die Netzwerkschnittstelle für das TCP/IP-Netzwerk, und installieren Sie den Druckertreiber auf dem Computer.

1. Legen Sie die Software-Disc in das CD-ROM-Laufwerk ein.
2. Das Fenster „Epson Install Navi“ wird automatisch geöffnet.

Wenn das Fenster „Epson Install Navi“ nicht angezeigt wird, doppelklicken Sie auf **EPSETUP.EXE** auf der CD-ROM.

3. Stellen Sie sicher, dass alle Anwendungen geschlossen sind, und klicken Sie auf das Symbol **Easy Install**.
4. Das Fenster mit der Lizenzvereinbarung wird angezeigt. Aktivieren Sie das Optionsfeld **Agree (Einverstanden)** und klicken Sie anschließend auf **Next (Weiter)**.
5. Aktivieren Sie das Optionsfeld **Ethernet Network connection (Ethernet-Netzwerkverbindung)** und klicken Sie anschließend auf **Next (Weiter)**.

Hinweis:

Wenn der Drucker über ein USB-Kabel an den Computer angeschlossen ist, aktivieren Sie das Optionsfeld **USB wired connection (USB-Kabelverbindung)**. Folgen Sie anschließend den Anweisungen am Bildschirm.

6. Achten Sie darauf, dass der Drucker mit einem Netzwerk (einem Hub oder Router) verbunden ist und klicken Sie auf **Next (Weiter)**.

Hinweis:

Wenn das Fenster „Windows-Sicherheitswarnung“ angezeigt wird, klicken Sie auf die Schaltfläche **Allow access (Zugriff erlauben)** oder **Unblock (Nicht mehr blocken)**, sonst wird der Drucker nicht im Fenster von EpsonNet Setup aufgeführt.

7. EpsonNet Setup wird gestartet.

Folgen Sie zum Abschließen der Installation den Anweisungen am Bildschirm.

Netzwerkschnittstelle konfigurieren (Macintosh)

Konfigurieren Sie die Netzwerkschnittstelle für das TCP/IP-Netzwerk, und installieren Sie den Druckertreiber auf dem Computer.

1. Legen Sie die Software-Disc in das CD-ROM-Laufwerk ein.

Der **EPSON**-Ordner wird automatisch geöffnet.

2. Doppelklicken Sie im EPSON-Ordner auf das Symbol **Install Navi**.

Das Fenster „Epson Install Navi“ wird geöffnet.

3. Stellen Sie sicher, dass alle Anwendungen geschlossen sind, und klicken Sie auf das Symbol **Easy Install**.

4. Das Fenster mit der Lizenzvereinbarung wird angezeigt. Aktivieren Sie das Optionsfeld **Agree (Einverstanden)** und klicken Sie anschließend auf **Next (Weiter)**.
5. Aktivieren Sie das Optionsfeld **Ethernet Network connection (Ethernet-Netzwerkverbindung)** und klicken Sie anschließend auf **Next (Weiter)**.

Hinweis:

Wenn der Drucker über ein USB-Kabel an den Computer angeschlossen ist, aktivieren Sie das Optionsfeld **USB wired connection (USB-Kabelverbindung)**. Folgen Sie anschließend den Anweisungen am Bildschirm.

6. Achten Sie darauf, dass der Drucker mit einem Netzwerk (einem Hub oder Router) verbunden ist und klicken Sie auf **Next (Weiter)**.
7. Geben Sie das Kennwort im Dialogfeld „Authenticate (Authentifizierung)“ ein.
8. Klicken Sie im Dialogfeld „Softwarelizenzvereinbarung“ auf die Schaltfläche **Continue (Weiter)**.
9. Klicken Sie auf die Schaltfläche **Agree (Einverstanden)**, um den Bedingungen der Softwarelizenzvereinbarung zuzustimmen.
10. Starten Sie die Installation des Druckertreibers durch Klicken auf die Schaltfläche **Install (Installieren)**.
11. Klicken Sie auf die Schaltfläche **Quit (Beenden)**, um die Druckertreiberinstallation abzuschließen.
12. EpsonNet Setup wird gestartet. Folgen Sie zum Abschließen der Installation den Anweisungen am Bildschirm.

Drucker aufstellen

Mac OS X 10.5

1. Öffnen Sie die **Systemvoreinstellungen**.
2. Öffnen Sie **Print & Fax**.
3. Klicken Sie auf die Schaltfläche **+**, um einen neuen Drucker hinzuzufügen.
4. Wählen Sie das mit Bonjour verbundene Druckermodell aus.

Hinweis:

Wenn Ihr Drucker nicht mit der gewünschten Verbindung angezeigt wird, klicken Sie auf **Weitere Drucker**, wählen Sie die gewünschte Verbindung aus der Dropdown-Liste und anschließend das Druckermodell aus.

5. Klicken Sie auf **Hinzufügen**.

Jetzt können Sie den Drucker im TCP/IP-Netzwerk einsetzen.

Hinweis:

Wenn das Produkt die Scanfunktion unterstützt, nehmen Sie die Einstellungen gemäß dem Benutzerhandbuch vor.

Mac OS X 10.4 oder niedriger

1. Öffnen Sie den Ordner **Programme**.
2. Öffnen Sie den Ordner **Utilities**.
3. Öffnen Sie das **Print Center** (Mac OS X 10.2 oder niedriger) bzw. das **Printer Setup Utility** (Mac OS X 10.3 oder höher), und klicken Sie dann auf **Hinzufügen**.
4. Unter Mac OS X 10.4 wählen Sie das Druckermodell, das mit Bonjour verbunden ist. Unter Mac OS X 10.2 oder 10.3 wählen Sie **Rendezvous** aus der Dropdown-Liste aus und wählen dann das Druckermodell aus der Liste.

Hinweis:

Wenn Ihr Drucker unter Mac OS X 10.4 nicht mit der gewünschten Verbindung angezeigt wird, klicken Sie auf **Weitere Drucker**, wählen Sie die gewünschte Verbindung aus der Dropdown-Liste und anschließend das Druckermodell aus.

5. Klicken Sie auf **Hinzufügen**.

Jetzt können Sie den Drucker im TCP/IP-Netzwerk einsetzen.

Hinweis:

Wenn das Produkt die Scanfunktion unterstützt, nehmen Sie die Einstellungen gemäß dem Benutzerhandbuch vor.

Druckertreiber installieren

Informationen zur Installation des Druckertreibers

Zum Drucken auf dem Netzwerkdrucker muss der Druckertreiber auf dem Computer installiert sein. Lesen Sie zur Installation des Druckertreibers den entsprechenden Abschnitt für Ihr Betriebssystem.

Windows 7/Vista/Server 2008

Die Druckertreiberinstallation ist je nach bevorzugter Druckmethode unterschiedlich. Epson empfiehlt, mit EpsonNet Print zu drucken. Siehe „Unter Windows 7/Vista/XP/Server 2008/Server 2003/2000/NT 4.0 Anwender“ auf Seite 100.

LPR-Druck

Hinweis:

Diese Vorgänge für die Konfiguration gelten nicht für EpsonNet Print. Siehe „Informationen über EpsonNet Print“ auf Seite 99, um weitere Informationen zu erhalten.

1. Klicken Sie auf **Start**, dann auf **Control Panel (Systemsteuerung)** und anschließend auf **View devices and printers (Geräte und Drucker betrachten)** (Windows 7) oder **Printers (Drucker)** (Windows Vista/Server 2008).
2. Klicken Sie auf **Drucker hinzufügen**, um den Druckerinstallations-Assistenten zu starten.
3. Klicken Sie auf **Einen lokalen Drucker hinzufügen**.

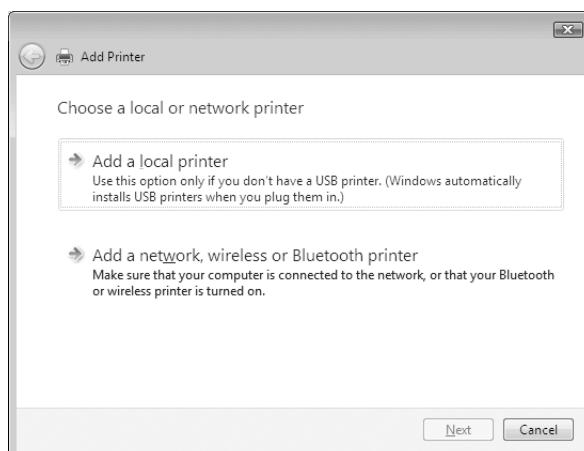

4. Aktivieren Sie das Optionsfeld **Einen neuen Anschluss erstellen**, und wählen Sie **Standard TCP/IP Port** aus der Liste aus. Klicken Sie anschließend auf **Weiter**.

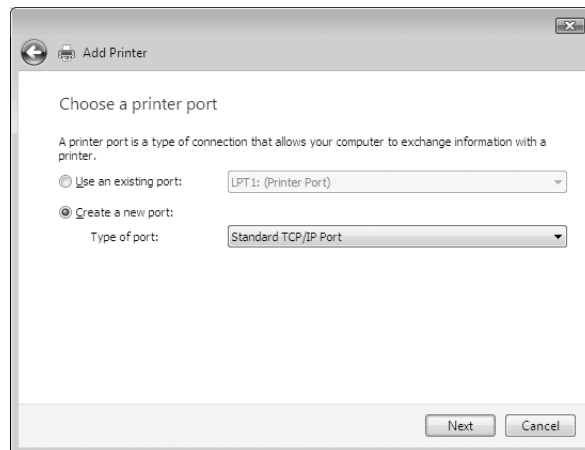

5. Geben Sie die IP-Adresse der Netzwerkschnittstelle ein und klicken Sie dann auf **Weiter**.

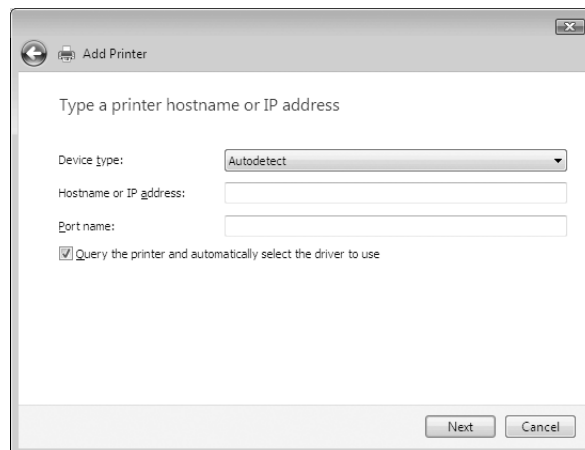

6. Wenn dabei ein Fehler auftritt, wird das folgende Dialogfeld angezeigt. Aktivieren Sie das Optionsfeld **Standard**, und wählen Sie **EPSON Network Printer** aus. Klicken Sie auf **Weiter**.

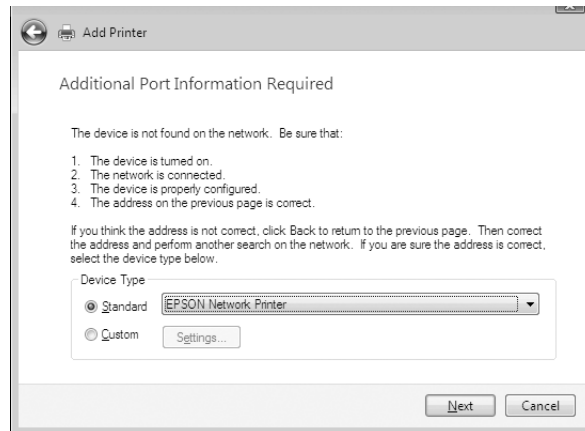

7. Klicken Sie auf **Fertigstellen**.
8. Informationen zur Installation des Druckertreibers finden Sie unter „Installation eines Druckertreibers“ auf Seite 45.

Internetdruck

1. Klicken Sie auf **Start, Control Panel (Systemsteuerung)** und anschließend auf **Printer (Drucker)**.
2. Klicken Sie auf **Drucker hinzufügen**, um den Druckerinstallations-Assistenten zu starten.
3. Klicken Sie auf **Einen Netzwerk-, Drahtlos- oder Bluetoothdrucker hinzufügen**.
4. Klicken Sie auf **Der gesuchte Drucker ist nicht aufgeführt**.
5. Aktivieren Sie das Optionsfeld **Einen Drucker unter Verwendung einer TCP/IP-Adresse oder eines Hostnamens hinzufügen** und klicken Sie anschließend auf **Weiter**.
6. Geben Sie im Feld **Hostname** oder **IP-Adresse** den URL (Format siehe unten) des Zielgerätes ein. Der URL sollte mit der auf der Seite für die IPP-Konfiguration von EpsonNet Config eingegebenen Adresse identisch sein.

http://IP-Adresse der Netzwerkschnittstelle:631/Druckername

Beispiel: http://192.168.100.201:631/EPSON_IPP_Printer

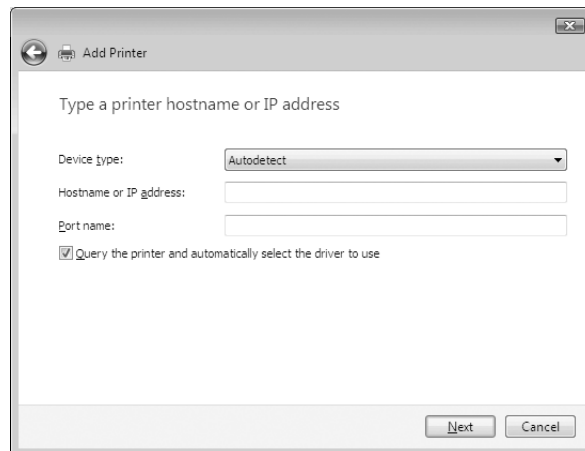

Hinweis:

Verwenden Sie EpsonNet Config zum Überprüfen der IP-Adresse. Siehe „Informationen zu EpsonNet Config“ auf Seite 88, um weitere Informationen zu erhalten.

7. Folgen Sie zum Einrichten des Gerätes den Anweisungen am Bildschirm. Lesen Sie gegebenenfalls die Informationen unter „Installation eines Druckertreibers“ auf Seite 45.

Installation eines Druckertreibers

1. Legen Sie die mit dem Gerät mitgelieferte Software-Disc in das CD-ROM-Laufwerk ein.
2. Schließen Sie das Fenster EPSON-Software-Installation, wenn es angezeigt wird.
3. Klicken Sie im Fenster Add Printer (Drucker hinzufügen) auf die Schaltfläche **Have Disk (Datenträger)**. Das Dialogfeld Installation von Datenträger wird angezeigt.
4. Klicken Sie auf **Durchsuchen**.
5. Wählen Sie das CD-ROM-Laufwerk aus und doppelklicken Sie entsprechend dem Betriebssystem auf den Ordner **WINVISTA_XP_2K** oder **WINVISTA_XP64**. Klicken Sie auf **Öffnen**.
6. Klicken Sie im Dialogfeld Installation von Datenträger auf **OK**.
7. Wählen Sie den Namen des Druckers und klicken Sie auf **Weiter**.

Hinweis:

Wenn Sie vom Druckerinstallations-Assistenten aufgefordert werden, zwischen den Optionen **Vorhandenen Treiber beibehalten** oder **Vorhandenen Treiber ersetzen** zu wählen, klicken Sie auf die Schaltfläche **Vorhandenen Treiber ersetzen**.

8. Klicken Sie auf **Fertig stellen**, und folgen Sie den Anweisungen, um die Installation zu abzuschließen.

Verschlüsseln von Druckdaten (Sicheres IPP-Drucken)

Internetdruck (IPP) ermöglicht das Verschlüsseln der Daten, die gedruckt werden sollen.

Erforderliche Einstellungen

Konfigurieren Sie die folgenden Einstellungen mit EpsonNet Config with Web Browser (EpsonNet Config mit Webbrowser).

Siehe „EpsonNet Config mit Webbrowser“ auf Seite 92, um weitere Informationen zu erhalten.

- Serverzertifikat importieren
- Serverzertifikat auswählen
- Verschlüsselungsstärke einstellen
- Druckeranschluss einstellen

Konfiguration des Druckeranschlusses

1. Aktivieren Sie Verbindung mit einem Drucker im Internet oder Heim-/Firmennetzwerk herstellen: im Assistent Internetdruck (IPP).
2. Geben Sie den URL im untenstehenden Format ein.

`https://IP-Adresse der Netzwerkschnittstelle:443/EPSON_IPP_Printer`

Windows XP

Unter Windows XP ist die Druckertreiberinstallation je nach bevorzugter Druckmethode unterschiedlich. Epson empfiehlt, mit EpsonNet Print zu drucken. Siehe „Unter Windows 7/Vista/XP/Server 2008/Server 2003/2000/NT 4.0 Anwender“ auf Seite 100.

LPR-Druck

Hinweis:

Diese Vorgänge für die Konfiguration gelten nicht für EpsonNet Print. Siehe „Informationen über EpsonNet Print“ auf Seite 99, um weitere Informationen zu erhalten.

1. Klicken Sie auf **Start**, dann auf **Systemsteuerung** und anschließend auf **Drucker und andere Hardware**. Wählen Sie daraufhin **Drucker und Faxgeräte**.
2. Klicken Sie unter **Druckeraufgaben** auf **Drucker hinzufügen**, um den Druckerinstallations-Assistenten zu öffnen. Klicken Sie anschließend auf **Weiter**.
3. Klicken Sie auf **Lokaler Drucker, der an den Computer angeschlossen ist**, deaktivieren Sie das Kontrollkästchen **Plug & Play-Drucker automatisch ermitteln und installieren**, und klicken Sie anschließend auf **Weiter**.

Hinweis:

Sie müssen das Kontrollkästchen **Plug & Play-Drucker automatisch ermitteln und installieren** deaktivieren, da der Drucker direkt mit dem Netzwerk verbunden und nicht mit einem Windows XP-Computer ist.

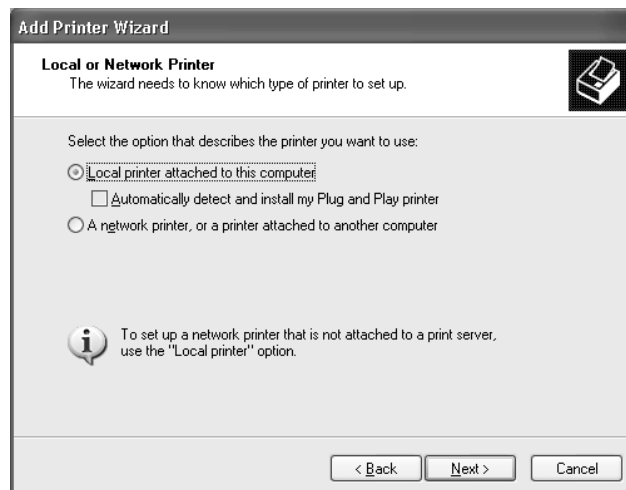

4. Aktivieren Sie das Optionsfeld **Einen neuen Anschluss erstellen**, und wählen Sie **Standard TCP/IP Port** aus der Liste aus. Klicken Sie anschließend auf **Weiter**.



5. Geben Sie die IP-Adresse der Netzwerkschnittstelle ein und klicken Sie dann auf **Weiter**.

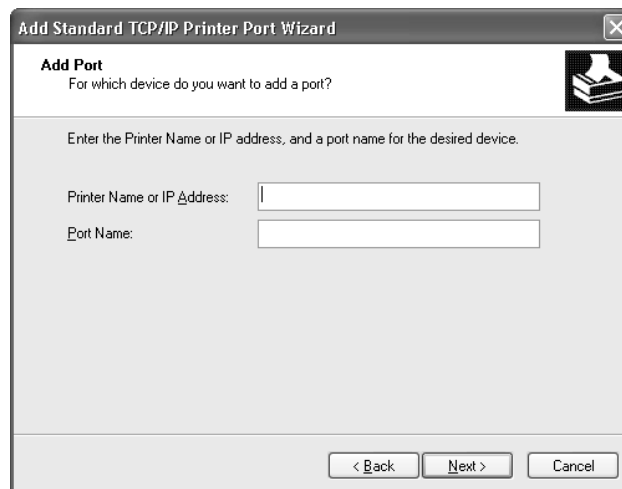

- Wenn dabei ein Fehler auftritt, wird das folgende Dialogfeld angezeigt. Aktivieren Sie das Optionsfeld **Standard**, und wählen Sie **EPSON Network Printer** aus. Klicken Sie auf **Weiter**.

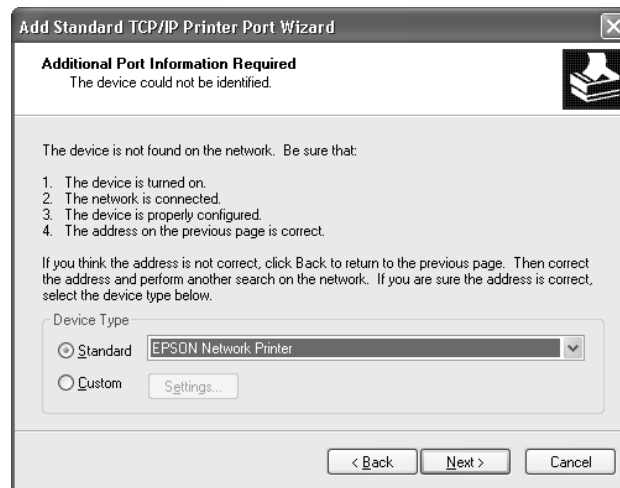

- Klicken Sie auf **Fertigstellen**.
- Informationen zur Installation des Druckertreibers finden Sie unter „Installation eines Druckertreibers“ auf Seite 51.

Internetdruck

- Klicken Sie auf **Start**, dann auf **Systemsteuerung** und anschließend auf **Drucker und andere Hardware**. Wählen Sie daraufhin **Drucker und Faxgeräte**.
- Klicken Sie unter **Druckeraufgaben** auf **Drucker hinzufügen**, um den Druckerinstallations-Assistenten zu öffnen. Klicken Sie anschließend auf **Weiter**.
- Klicken Sie auf **Netzwerkdrucker oder Drucker, der an einen anderen Computer angeschlossen ist** und anschließend auf **Weiter**.
- Aktivieren Sie das Optionsfeld **Verbindung mit einem Drucker im Internet oder Heim-/Firmennetzwerk herstellen**.
- Geben Sie den URL für den Zieldrucker im folgenden Format ein. Der URL sollte mit der auf der Seite für die IPP-Konfiguration von EpsonNet Config eingegebenen Adresse identisch sein.

http://IP-Adresse des Druckers:631/Druckername

Beispiel: http://192.168.100.201:631/EPSON_IPP_Printer

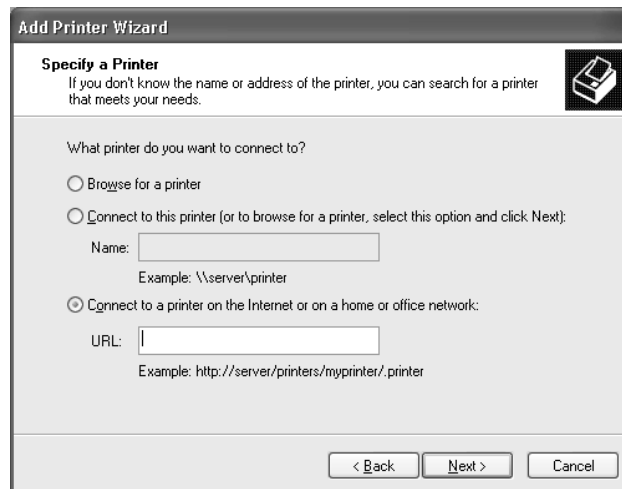

Hinweis:

Verwenden Sie *EpsonNet Config* zum Überprüfen der IP-Adresse. Siehe „Informationen zu *EpsonNet Config*“ auf Seite 88, um weitere Informationen zu erhalten.

6. Folgen Sie zum Einrichten des Druckers den Anweisungen am Bildschirm. Lesen Sie gegebenenfalls die Informationen unter „Installation eines Druckertreibers“ auf Seite 51.

Druckerfreigabe für Microsoft-Netzwerke

1. Klicken Sie auf **Start**, dann auf **Systemsteuerung** und anschließend auf **Drucker und andere Hardware**. Wählen Sie daraufhin **Drucker und Faxgeräte**.
2. Klicken Sie unter **Druckeraufgaben** auf **Drucker hinzufügen**, um den Druckerinstallations-Assistenten zu öffnen. Klicken Sie anschließend auf **Weiter**.
3. Klicken Sie auf **Netzwerkdrucker oder Drucker, der an einen anderen Computer angeschlossen ist** und anschließend auf **Weiter**.
4. Aktivieren Sie das Optionsfeld **Drucker suchen**, und klicken Sie anschließend auf **Weiter**.
5. Wählen Sie den Drucker aus dem Listenfeld Freigegebene Drucker aus, oder geben Sie im Feld Drucker den Drucker im nachstehend aufgeführten Format ein. Klicken Sie anschließend auf **Weiter**.

\\NetBIOS-Name der Netzwerkschnittstelle\Gerätename der Netzwerkschnittstelle

6. Folgen Sie zum Einrichten des Druckers den Anweisungen am Bildschirm. Lesen Sie gegebenenfalls die Informationen unter „Installation eines Druckertreibers“ auf Seite 51.

Installation eines Druckertreibers

1. Legen Sie die mit dem Drucker mitgelieferte Software-Disc in das CD-ROM-Laufwerk ein.
2. Schließen Sie das Fenster Software-Installation, wenn es angezeigt wird.
3. Klicken Sie im Fenster Add Printer (Drucker hinzufügen) auf die Schaltfläche **Have Disk (Datenträger)**. Das Dialogfeld Installation von Datenträger wird angezeigt.
4. Klicken Sie auf **Durchsuchen**.
5. Wählen Sie das CD-ROM-Laufwerk aus und doppelklicken Sie auf den Ordner **WINVISTA_XP_2K** oder **WINXP_2K**. Klicken Sie auf **Öffnen**.
6. Klicken Sie im Dialogfeld Installation von Datenträger auf **OK**.
7. Wählen Sie den Namen des Druckers aus, und klicken Sie auf **Weiter**.

Hinweis:

Wenn Sie vom Druckerinstallations-Assistenten aufgefordert werden, zwischen den Optionen **Vorhandenen Treiber beibehalten** oder **Vorhandenen Treiber ersetzen** zu wählen, klicken Sie auf die Schaltfläche **Vorhandenen Treiber ersetzen**.

8. Klicken Sie auf **Fertig stellen**, und folgen Sie den Anweisungen, um die Installation zu abzuschließen.

Verschlüsseln von Druckdaten (Sicheres IPP-Drucken)

Internetdruck (IPP) ermöglicht das Verschlüsseln der Daten, die gedruckt werden sollen.

Erforderliche Einstellungen

Konfigurieren Sie die folgenden Einstellungen mit EpsonNet Config with Web Browser (EpsonNet Config mit Webbrowser).

Siehe „EpsonNet Config mit Webbrowser“ auf Seite 92, um weitere Informationen zu erhalten.

- Serverzertifikat importieren
- Serverzertifikat auswählen

- Verschlüsselungsstärke einstellen
- Druckeranschluss einstellen

Konfiguration des Druckeranschlusses

1. Aktivieren Sie Verbindung mit einem Drucker im Internet oder Heim-/Firmennetzwerk herstellen: im Assistent Internetdruck (IPP).
2. Geben Sie den URL im untenstehenden Format ein.

`https://IP-Adresse der Netzwerkschnittstelle:443/EPSON_IPP_Printer`

Windows Me/98

Unter Windows Me/98 ist die Druckertreiberinstallation je nach bevorzugter Druckmethode unterschiedlich. Epson empfiehlt, mit EpsonNet Print zu drucken. Siehe „Anwender von Windows Me/98/95“ auf Seite 108.

LPR-Druck

Da Windows Me/98 den LPR-Druck nicht unterstützt, kann das Standard-TCP/IP-Druckverfahren nicht verwendet werden. Sie können jedoch zum Drucken über TCP/IP das Programm EpsonNet Print verwenden, das auf der Software-Disc enthalten ist. Installieren Sie zuerst EpsonNet Print. Installieren Sie anschließend den Druckertreiber. Weitere Informationen dazu finden Sie im Abschnitt „Informationen über EpsonNet Print“ auf Seite 99.

Internetdruck (Windows Me)

Installieren des IPP-Client

Der IPP-Client muss auf dem Computer installiert werden. Folgen Sie dazu den nachstehenden Installationsanweisungen.

1. Legen Sie die Windows Me-CD-ROM in das CD-ROM-Laufwerk ein.
2. Öffnen Sie den Ordner **Erweiterungen** und anschließend **IPP**.
3. Doppelklicken Sie auf **wpnpins.exe**. Folgen Sie anschließend den Anweisungen am Bildschirm.
4. Klicken Sie auf **OK**, um den Computer neu zu starten.

Einrichten des Druckers

Verbinden Sie den Computer über IPP mit einem Drucker.

1. Klicken Sie auf **Start**, bewegen Sie den Mauszeiger auf **Einstellungen**, und wählen Sie **Drucker** aus.
2. Doppelklicken Sie auf das Symbol **Neuer Drucker**, und klicken Sie anschließend auf **Weiter**.
3. Aktivieren Sie das Optionsfeld **Netzwerkdrucker**, und klicken Sie anschließend auf **Weiter**.
4. Geben Sie den URL des Druckers ein, und klicken Sie auf **Weiter**.

http://IP-Adresse der Netzwerkschnittstelle:631/Druckername

Beispiel: http://192.168.100.201:631/EPSON_IPP_Printer

Hinweis:

Verwenden Sie EpsonNet Config zum Überprüfen der IP-Adresse. Siehe „Informationen zu EpsonNet Config“ auf Seite 88, um weitere Informationen zu erhalten.

5. Informationen zur Installation des Druckertreibers finden Sie unter „Installation eines Druckertreibers“ auf Seite 54.

Druckerfreigabe für Microsoft-Netzwerke

1. Klicken Sie auf **Start**, bewegen Sie den Mauszeiger auf **Einstellungen**, und wählen Sie **Drucker** aus.
2. Doppelklicken Sie auf das Symbol **Neuer Drucker**, und klicken Sie anschließend auf **Weiter**.
3. Aktivieren Sie das Optionsfeld **Netzwerkdrucker**, und klicken Sie anschließend auf **Weiter**.

\\NetBIOS-Name der Netzwerkschnittstelle\Gerätename der Netzwerkschnittstelle

4. Klicken Sie auf **Durchsuchen**, und wählen Sie den Netzwerkpfad aus der Liste aus. Wenn die Option Durchsuchen nicht zur Verfügung steht, geben Sie Folgendes in das Feld für den Namen der Druckwarteschlange oder den Netzwerkpfad ein:

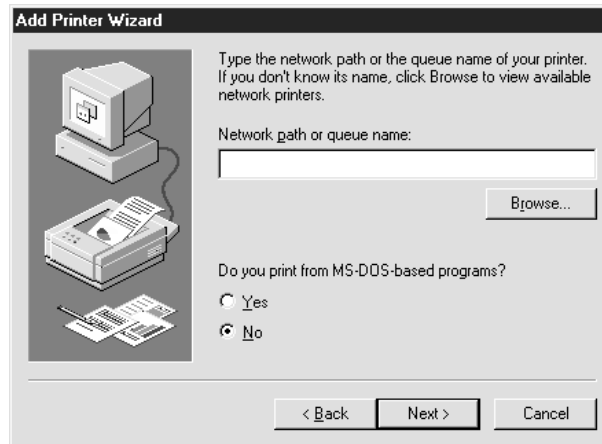

5. Der Druckerinstallations-Assistent wird angezeigt. Klicken Sie auf **Weiter**.
6. Folgen Sie zum Einrichten des Druckers den Anweisungen am Bildschirm. Informationen zur Installation des Druckertreibers finden Sie unter „Installation eines Druckertreibers“ auf Seite 54.

Installation eines Druckertreibers

1. Legen Sie die mit dem Drucker mitgelieferte Software-Disc in das CD-ROM-Laufwerk ein.
2. Schließen Sie das Fenster Software-Installation, wenn es angezeigt wird.
3. Klicken Sie im Fenster Add Printer (Drucker hinzufügen) auf die Schaltfläche **Have Disk (Datenträger)**. Das Dialogfeld Installation von Datenträger wird angezeigt.
4. Klicken Sie auf **Durchsuchen**.
5. Wählen Sie das CD-ROM-Laufwerk aus und doppelklicken Sie auf den Ordner **WIN9X**. Klicken Sie auf **OK**.
6. Klicken Sie im Dialogfeld Installation von Datenträger auf **OK**.
7. Wählen Sie den Namen des Druckers aus, und klicken Sie auf **Weiter**.

Hinweis:

Wenn Sie vom Druckerinstallations-Assistenten aufgefordert werden, zwischen den Optionen **Vorhandenen Treiber beibehalten** oder **Vorhandenen Treiber ersetzen** zu wählen, klicken Sie auf die Schaltfläche **Vorhandenen Treiber ersetzen**.

8. Klicken Sie auf **Fertig stellen**, und folgen Sie den Anweisungen, um die Installation zu abzuschließen.

Windows Server 2003

Unter Windows Server 2003 ist die Druckertreiberinstallation je nach bevorzugter Druckmethode unterschiedlich. Epson empfiehlt, mit EpsonNet Print zu drucken. Siehe „Unter Windows 7/Vista/XP/Server 2008/Server 2003/2000/NT 4.0 Anwender“ auf Seite 100.

LPR-Druck

Hinweis:

Diese Vorgänge für die Konfiguration gelten nicht für EpsonNet Print. Siehe „Informationen über EpsonNet Print“ auf Seite 99, um weitere Informationen zu erhalten.

1. Klicken Sie auf **Start** und wählen Sie dann **Drucker und Faxgeräte** aus.
2. Doppelklicken Sie auf das Symbol **Neuer Drucker**, um den Druckerinstallations-Assistenten zu öffnen, und klicken Sie anschließend auf **Weiter**.
3. Klicken Sie auf **Lokaler Drucker, der an den Computer angeschlossen ist**, deaktivieren Sie das Kontrollkästchen **Plug & Play-Drucker automatisch ermitteln und installieren**, und klicken Sie anschließend auf **Weiter**.

Hinweis:

Sie müssen das Kontrollkästchen **Plug & Play-Drucker automatisch ermitteln und installieren deaktivieren**, da der Drucker direkt mit dem Netzwerk und nicht mit einem Computer verbunden ist.

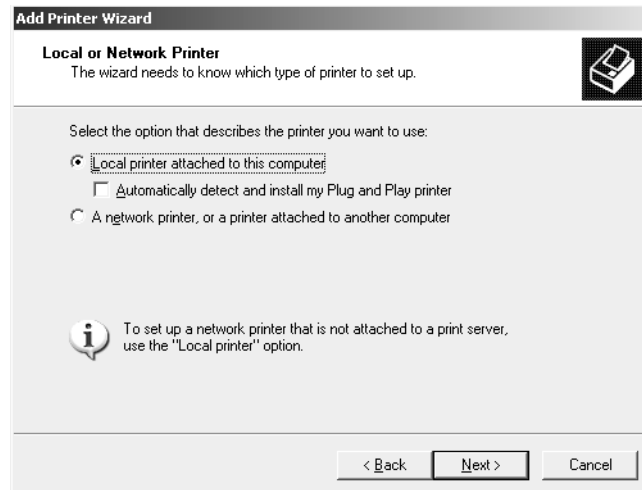

4. Aktivieren Sie das Optionsfeld **Einen neuen Anschluss erstellen**, und wählen Sie **Standard TCP/IP Port** aus der Liste aus. Klicken Sie auf **Weiter**.

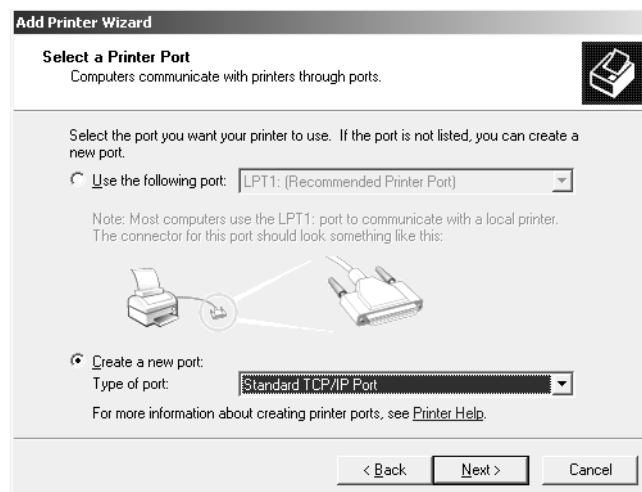

5. Wenn das Dialogfeld Assistent zum Hinzufügen eines Standard-TCP/IP-Druckerports angezeigt wird, klicken Sie auf **Weiter**.

6. Geben Sie die IP-Adresse der Netzwerkschnittstelle ein und klicken Sie dann auf **Weiter**.

7. Wenn dabei ein Fehler auftritt, wird das folgende Dialogfeld angezeigt. Aktivieren Sie das Optionsfeld **Standard**, und wählen Sie **EPSON Network Printer** aus. Klicken Sie auf **Weiter**.

8. Klicken Sie auf **Fertigstellen**.
9. Informationen zur Installation des Druckertreibers finden Sie unter „Installation eines Druckertreibers“ auf Seite 59.

Internetdruck

1. Klicken Sie auf **Start** und wählen Sie dann **Drucker und Faxgeräte** aus.

2. Doppelklicken Sie auf das Symbol **Neuer Drucker**, um den Druckerinstallations-Assistenten zu öffnen, und klicken Sie anschließend auf **Weiter**.
3. Wählen Sie **Netzwerkdrucker oder Drucker, der an einen anderen Computer angeschlossen ist** und klicken Sie dann auf **Weiter**.
4. Aktivieren Sie das Optionsfeld **Verbindung mit einem Drucker im Internet oder Heim-/ Firmennetzwerk herstellen**.
5. Geben Sie den URL für den Zieldrucker im folgenden Format ein. Der URL muss mit der auf der Seite für die IPP-Konfiguration von EpsonNet Config eingegebenen Adresse identisch sein.

http://IP-Adresse des Druckers:631/Druckername

Beispiel: http://192.168.100.201:631/EPSON_IPP_Printer

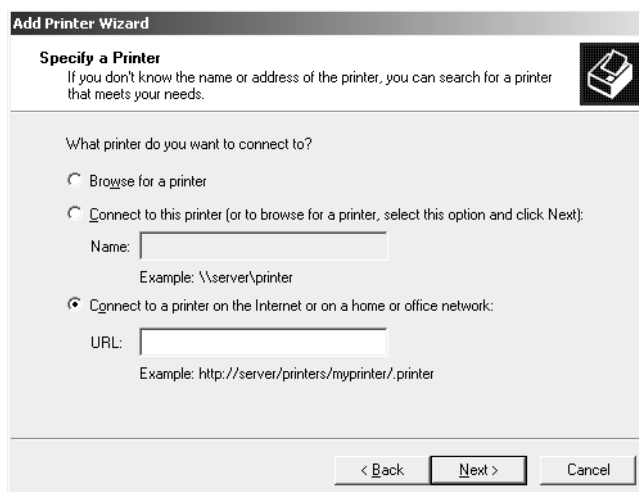

Hinweis:

Verwenden Sie EpsonNet Config zum Überprüfen der IP-Adresse. Siehe „Informationen zu EpsonNet Config“ auf Seite 88, um weitere Informationen zu erhalten.

6. Folgen Sie zum Einrichten des Druckers den Anweisungen am Bildschirm. Lesen Sie gegebenenfalls die Informationen unter „Installation eines Druckertreibers“ auf Seite 59.

Druckerfreigabe für Microsoft-Netzwerke

1. Klicken Sie auf **Start** und wählen Sie dann **Drucker und Faxgeräte** aus.

2. Doppelklicken Sie auf das Symbol **Neuer Drucker**, um den Druckerinstallations-Assistenten zu öffnen, und klicken Sie anschließend auf **Weiter**.
3. Klicken Sie auf **Netzwerkdrucker oder Drucker, der an einen anderen Computer angeschlossen ist** und anschließend auf **Weiter**.
4. Aktivieren Sie das Optionsfeld **Drucker suchen**, und klicken Sie anschließend auf **Weiter**.
5. Geben Sie im Feld Drucker Folgendes ein oder wählen Sie den gewünschten Drucker aus dem Listenfeld Freigegebene Drucker aus. Klicken Sie auf **Weiter**.

\\NetBIOS-Name der Netzwerkschnittstelle\Gerätename der Netzwerkschnittstelle

6. Folgen Sie zum Einrichten des Druckers den Anweisungen am Bildschirm. Lesen Sie gegebenenfalls die Informationen unter „Installation eines Druckertreibers“ auf Seite 59.

Installation eines Druckertreibers

1. Legen Sie die mit dem Drucker mitgelieferte Software-Disc in das CD-ROM-Laufwerk ein.
2. Schließen Sie das Fenster Software-Installation, wenn es angezeigt wird.
3. Klicken Sie im Fenster Add Printer (Drucker hinzufügen) auf die Schaltfläche **Have Disk (Datenträger)**. Das Dialogfeld Installation von Datenträger wird angezeigt.
4. Klicken Sie auf **Durchsuchen**.
5. Wählen Sie das CD-ROM-Laufwerk aus und doppelklicken Sie auf den Ordner **WINVISTA_XP_2K** oder **WINXP_2K** oder **WIN2000**. Klicken Sie auf **Öffnen**.
6. Klicken Sie im Dialogfeld Installation von Datenträger auf **OK**.
7. Wählen Sie den Namen des Druckers aus, und klicken Sie auf **Weiter**.

Hinweis:

Wenn Sie vom Druckerinstallations-Assistenten aufgefordert werden, zwischen den Optionen **Vorhandenen Treiber beibehalten** oder **Vorhandenen Treiber ersetzen** zu wählen, klicken Sie auf die Schaltfläche **Vorhandenen Treiber ersetzen**.

8. Klicken Sie auf **Fertig stellen** und folgen Sie den angezeigten Anweisungen, um die Installation zu abzuschließen.

Verschlüsseln von Druckdaten (Sicheres IPP-Drucken)

Internetdruck (IPP) ermöglicht das Verschlüsseln der Daten, die gedruckt werden sollen.

Erforderliche Einstellungen

Konfigurieren Sie die folgenden Einstellungen mit EpsonNet Config with Web Browser (EpsonNet Config mit Webbrowser).

Siehe „EpsonNet Config mit Webbrowser“ auf Seite 92, um weitere Informationen zu erhalten.

- Serverzertifikat importieren
- Serverzertifikat auswählen
- Verschlüsselungsstärke einstellen
- Druckeranschluss einstellen

Konfiguration des Druckeranschlusses

1. Aktivieren Sie Verbindung mit einem Drucker im Internet oder Heim-/Firmennetzwerk herstellen: im Assistent Internetdruck (IPP).
2. Geben Sie den URL im untenstehenden Format ein.

`https://IP-Adresse der Netzwerkschnittstelle:443/EPSON_IPP_Printer`

Windows 2000

Unter Windows 2000 ist die Druckertreiberinstallation je nach bevorzugter Druckmethode unterschiedlich. Epson empfiehlt, mit EpsonNet Print zu drucken. Siehe „Unter Windows 7/Vista/XP/Server 2008/Server 2003/2000/NT 4.0 Anwender“ auf Seite 100.

LPR-Druck

Hinweis:

Diese Vorgänge für die Konfiguration gelten nicht für EpsonNet Print. Siehe „Informationen über EpsonNet Print“ auf Seite 99, um weitere Informationen zu erhalten.

1. Klicken Sie auf **Start**, bewegen Sie den Mauszeiger auf **Einstellungen**, und wählen Sie **Drucker** aus.

2. Doppelklicken Sie auf **Neuer Drucker**, um den Druckerinstallations-Assistenten zu öffnen, und klicken Sie anschließend auf **Weiter**.
3. Klicken Sie auf **Lokaler Drucker**, deaktivieren Sie das Kontrollkästchen **Plug & Play-Drucker automatisch ermitteln und installieren**, und klicken Sie anschließend auf **Weiter**.

Hinweis:

Sie müssen das Kontrollkästchen **Plug & Play-Drucker automatisch ermitteln und installieren** deaktivieren, da der Drucker direkt mit dem Netzwerk verbunden und nicht mit einem Windows 2000-Computer ist.

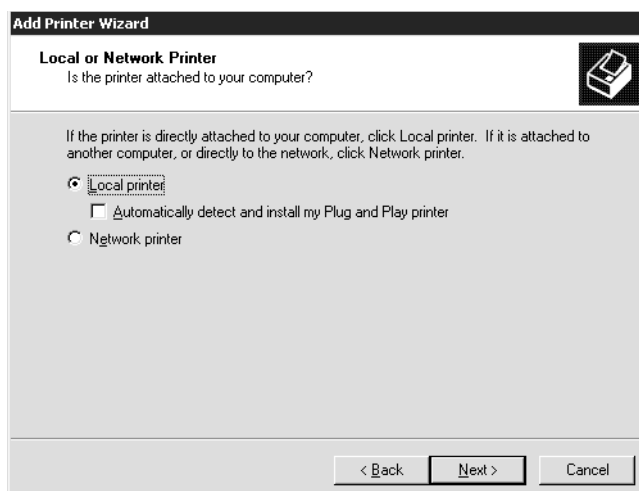

4. Aktivieren Sie das Optionsfeld **Einen neuen Anschluss erstellen**, und wählen Sie **Standard TCP/IP Port** aus der Liste aus. Klicken Sie anschließend auf **Weiter**.

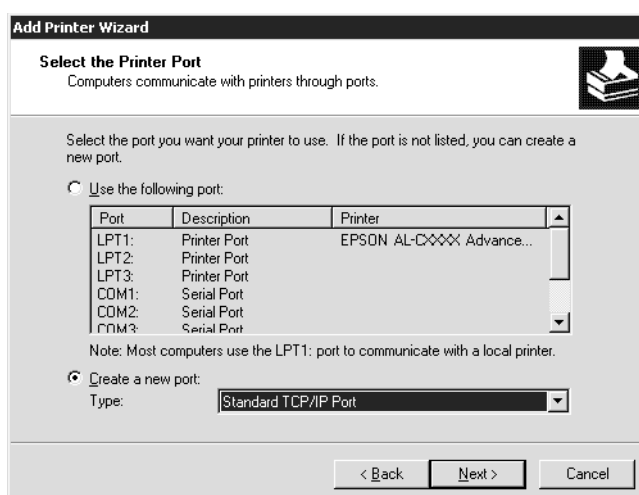

5. Geben Sie die IP-Adresse der Netzwerkschnittstelle ein und klicken Sie dann auf **Weiter**.

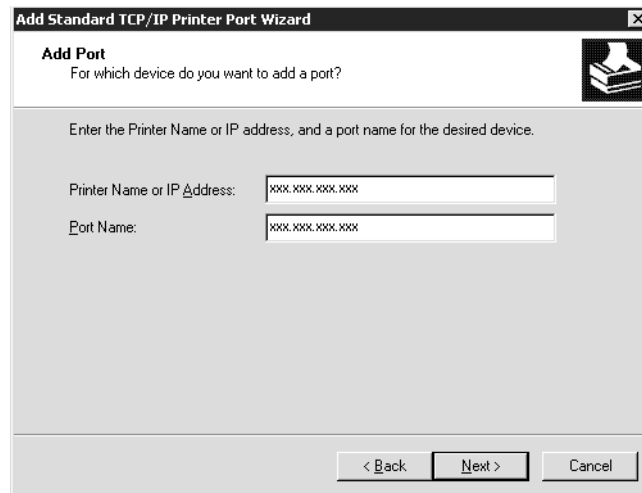

6. Wenn dabei ein Fehler auftritt, wird das folgende Dialogfeld angezeigt. Aktivieren Sie das Optionsfeld **Standard**, und wählen Sie **EPSON Network Printer** aus. Klicken Sie auf **Weiter**.

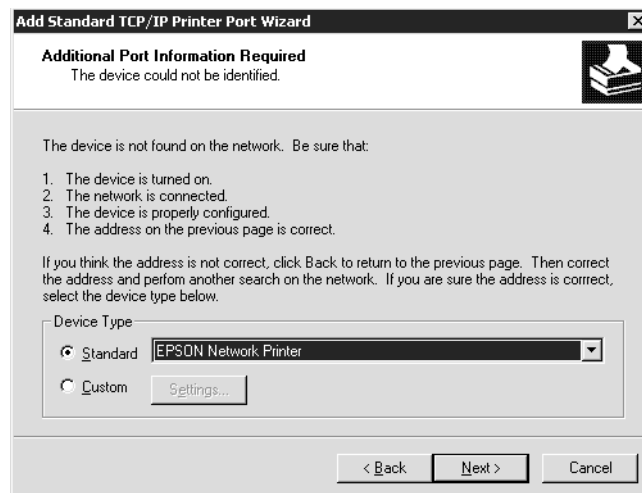

7. Klicken Sie auf **Fertigstellen**.
8. Informationen zur Installation des Druckertreibers finden Sie unter „Installation eines Druckertreibers“ auf Seite 64.

Internetdruck

1. Klicken Sie auf **Start**, bewegen Sie den Mauszeiger auf **Einstellungen**, und wählen Sie **Drucker** aus.

2. Doppelklicken Sie auf **Neuer Drucker**, um den Druckerinstallations-Assistenten zu öffnen, und klicken Sie anschließend auf **Weiter**.
3. Aktivieren Sie das Optionsfeld **Netzwerkdrucker**, und klicken Sie anschließend auf **Weiter**.
4. Aktivieren Sie das Optionsfeld **Mit einem Computer im Internet oder Intranet verbinden**.
5. Geben Sie den URL für den Zieldrucker im folgenden Format ein. Der URL sollte mit der auf der Seite für die IPP-Konfiguration von EpsonNet Config eingegebenen Adresse identisch sein.

http://IP-Adresse des Druckers:631/Druckername

Beispiel: http://192.168.100.201:631/EPSON_IPP_Printer

Hinweis:

Verwenden Sie EpsonNet Config zum Überprüfen der IP-Adresse. Siehe „Informationen zu EpsonNet Config“ auf Seite 88, um weitere Informationen zu erhalten.

6. Folgen Sie zum Einrichten des Druckers den Anweisungen am Bildschirm. Lesen Sie gegebenenfalls die Informationen unter „Installation eines Druckertreibers“ auf Seite 64.

Druckerfreigabe für Microsoft-Netzwerke

1. Klicken Sie auf **Start**, bewegen Sie den Mauszeiger auf **Einstellungen**, und wählen Sie **Drucker** aus.
2. Doppelklicken Sie auf **Neuer Drucker**, um den Druckerinstallations-Assistenten zu öffnen, und klicken Sie anschließend auf **Weiter**.
3. Aktivieren Sie das Optionsfeld **Netzwerkdrucker**, und klicken Sie anschließend auf **Weiter**.
4. Aktivieren Sie das Optionsfeld **Druckernamen eingeben oder auf „Weiter“ klicken, um nach dem Drucker zu suchen**, und klicken Sie auf **Weiter**.
5. Klicken Sie auf **Weiter**, um nach einem Drucker zu suchen, oder geben Sie folgenden Eintrag in das Feld Name ein.

\\NetBIOS-Name der Netzwerkschnittstelle\Gerätename der Netzwerkschnittstelle

6. Folgen Sie zum Einrichten des Druckers den Anweisungen am Bildschirm. Lesen Sie gegebenenfalls die Informationen unter „Installation eines Druckertreibers“ auf Seite 64.

Installation eines Druckertreibers

1. Legen Sie die mit dem Drucker mitgelieferte Software-Disc in das CD-ROM-Laufwerk ein.
2. Schließen Sie das Fenster Software-Installation, wenn es angezeigt wird.
3. Klicken Sie im Fenster Add Printer (Drucker hinzufügen) auf die Schaltfläche **Have Disk (Datenträger)**. Das Dialogfeld Installation von Datenträger wird angezeigt.
4. Klicken Sie auf **Durchsuchen**.
5. Wählen Sie das CD-ROM-Laufwerk aus und doppelklicken Sie auf den Ordner **WINVISTA_XP_2K** oder **WINXP_2K** oder **WIN2000**. Klicken Sie auf **Öffnen**.
6. Klicken Sie im Dialogfeld Installation von Datenträger auf **OK**.
7. Wählen Sie den Namen des Druckers aus, und klicken Sie auf **Weiter**.

Hinweis:

Wenn Sie vom Druckerinstallations-Assistenten aufgefordert werden, zwischen den Optionen **Vorhandenen Treiber beibehalten** oder **Vorhandenen Treiber ersetzen** zu wählen, klicken Sie auf die Schaltfläche **Vorhandenen Treiber ersetzen**.

8. Klicken Sie auf **Fertig stellen**, und folgen Sie den Anweisungen, um die Installation zu abzuschließen.

Verschlüsseln von Druckdaten (Sicheres IPP-Drucken)

Internetdruck (IPP) ermöglicht das Verschlüsseln der Daten, die gedruckt werden sollen.

Erforderliche Einstellungen

Konfigurieren Sie die folgenden Einstellungen mit EpsonNet Config with Web Browser (EpsonNet Config mit Webbrowser).

Siehe „EpsonNet Config mit Webbrowser“ auf Seite 92, um weitere Informationen zu erhalten.

- Serverzertifikat importieren
- Serverzertifikat auswählen
- Verschlüsselungsstärke einstellen
- Druckeranschluss einstellen

Konfiguration des Druckeranschlusses

1. Aktivieren Sie Verbindung mit einem Drucker im Internet oder Heim-/Firmennetzwerk herstellen: im Assistent Internetdruck (IPP).
2. Geben Sie den URL im untenstehenden Format ein.

https://IP-Adresse der Netzwerkschnittstelle:443/EPSON_IPP_Printer

Windows NT 4.0

Unter Windows NT 4.0 ist die Druckertreiberinstallation je nach bevorzugter Druckmethode unterschiedlich. Epson empfiehlt, mit EpsonNet Print zu drucken. Siehe „Unter Windows 7/Vista/XP/Server 2008/Server 2003/2000/NT 4.0 Anwender“ auf Seite 100.

LPR-Druck

Hinweis:

Diese Vorgänge für die Konfiguration gelten nicht für EpsonNet Print. Siehe „Informationen über EpsonNet Print“ auf Seite 99, um weitere Informationen zu erhalten.

1. Klicken Sie auf **Start**, bewegen Sie den Mauszeiger auf **Einstellungen**, und wählen Sie **Drucker** aus.
2. Doppelklicken Sie auf das Symbol **Neuer Drucker**.
3. Klicken Sie auf das Optionsfeld **Arbeitsplatz** und anschließend auf **Weiter**.
4. Klicken Sie im Dialogfeld Assistent für die Druckerinstallation auf **Anschluss hinzufügen**.
5. Wählen Sie aus der Liste Verfügbare Druckeranschlüsse die Option **LPR-Anschluss** aus, und klicken Sie anschließend auf **Neuer Anschluss**.

Hinweis:

*Der **Lexmark TCP/IP-Netzwerkanschluss** kann nicht mit dieser Netzwerkschnittstelle verwendet werden.*

6. Geben Sie im ersten Textfeld die IP-Adresse der Netzwerkschnittstelle und im zweiten den Namen des Druckers ein. Klicken Sie auf **OK**.

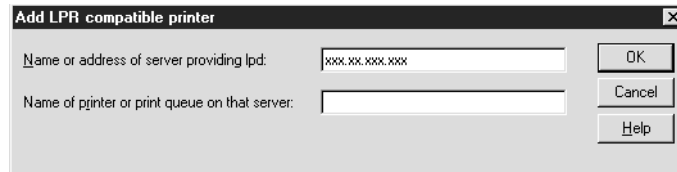

7. Klicken Sie im Dialogfeld Druckeranschlüsse auf **Schließen**.
8. Klicken Sie im Dialogfeld Assistent für die Druckerinstallation auf **Weiter**.
9. Informationen zur Installation des Druckertreibers finden Sie unter „Installation eines Druckertreibers“ auf Seite 66.

Druckerfreigabe für Microsoft-Netzwerke

1. Klicken Sie auf **Start**, bewegen Sie den Mauszeiger auf **Einstellungen**, und wählen Sie **Drucker** aus.
2. Doppelklicken Sie auf **Neuer Drucker**.
3. Aktivieren Sie das Optionsfeld **Netzwerkdruckerserver**, und klicken Sie anschließend auf **Weiter**. Das Dialogfeld Druckerverbindung herstellen wird angezeigt.
4. Wählen Sie den Drucker, den Sie konfigurieren möchten, aus der Liste **Freigegebene Drucker** aus. Wenn der Drucker nicht in der Liste aufgeführt ist, geben Sie im Feld Drucker Folgendes ein:

\\NetBIOS-Name der Netzwerkschnittstelle\Gerätename der Netzwerkschnittstelle

5. Klicken Sie auf **OK**.
6. Folgen Sie zum Einrichten des Druckers den Anweisungen am Bildschirm. Lesen Sie gegebenenfalls die Informationen unter „Installation eines Druckertreibers“ auf Seite 66.

Installation eines Druckertreibers

1. Legen Sie die mit dem Drucker mitgelieferte Software-Disc in das CD-ROM-Laufwerk ein.
2. Schließen Sie das Fenster Software-Installation, wenn es angezeigt wird.

3. Klicken Sie im Fenster Add Printer (Drucker hinzufügen) auf die Schaltfläche **Have Disk (Datenträger)**. Das Dialogfeld Installation von Datenträger wird angezeigt.
4. Klicken Sie auf **Durchsuchen**.
5. Wählen Sie das CD-ROM-Laufwerk aus, und doppelklicken Sie auf den Ordner **WINNT40**. Klicken Sie auf **Öffnen**.
6. Klicken Sie im Dialogfeld Installation von Datenträger auf **OK**.
7. Wählen Sie den Namen des Druckers aus, und klicken Sie auf **Weiter**.

Hinweis:

- Übermitteln Sie den Clients den Namen des freigegebenen Druckers, damit diese auf den Drucker zugreifen können.*
 - Wenn Sie vom Druckerinstallations-Assistenten aufgefordert werden, zwischen den Optionen **Vorhandenen Treiber beibehalten** oder **Vorhandenen Treiber ersetzen** zu wählen, klicken Sie auf die Schaltfläche **Vorhandenen Treiber ersetzen**.*
8. Klicken Sie auf **Fertig stellen**, und folgen Sie den Anweisungen, um die Installation zu abzuschließen.

Macintosh

Führen Sie zum Einrichten eines Druckers die nachfolgenden Schritte aus.

Hinweis:

Vergewissern Sie sich, dass der Druckertreiber ordnungsgemäß auf Ihrem Macintosh installiert ist, bevor Sie fortfahren. Informationen über die Installation des Druckertreibers finden Sie im mit dem Drucker mitgelieferten Handbuch.

Mac OS X 10.5

Bonjour-Druck

1. Öffnen Sie die **Systemvoreinstellungen**.
2. Öffnen Sie **Print & Fax**.
3. Klicken Sie auf die Schaltfläche **+**, um einen neuen Drucker hinzuzufügen.

4. Wählen Sie das mit Bonjour verbundene Druckermodell aus.
5. Klicken Sie auf **Hinzufügen**.

TCP/IP-Druck

1. Öffnen Sie die **Systemvoreinstellungen**.
2. Öffnen Sie **Print & Fax**.
3. Klicken Sie auf die Schaltfläche **+**, um einen neuen Drucker hinzuzufügen.
4. Wählen Sie das gewünschte Druckermodell aus.
5. Wird das gewünschte Druckermodell nicht in der Liste angezeigt, klicken Sie auf **More Printers (Weitere Drucker)**, wählen Sie **EPSON TCP/IP** aus der Dropdown-Liste und danach das Druckermodell.
6. Klicken Sie auf **Hinzufügen**.

Mac OS X 10.4 oder niedriger

Bonjour/Rendezvous-Druck

1. Öffnen Sie den Ordner **Programme**.
2. Öffnen Sie den Ordner **Utilities**.
3. Öffnen Sie das **Print Center** (Mac OS X 10.2 oder niedriger) bzw. das **Printer Setup Utility** (Mac OS X 10.3 oder höher), und klicken Sie dann auf **Hinzufügen**.
4. Unter Mac OS X 10.4 wählen Sie das Druckermodell, das mit Bonjour verbunden ist. Unter Mac OS X 10.2 oder 10.3 wählen Sie **Rendezvous** aus der Dropdown-Liste aus und wählen dann das Druckermodell aus der Liste.
5. Klicken Sie auf **Hinzufügen**.

TCP/IP-Druck

1. Öffnen Sie den Ordner **Programme**.
2. Öffnen Sie den Ordner **Utilities**.

3. Öffnen Sie das **Print Center** (Mac OS X 10.2 oder niedriger) bzw. das **Printer Setup Utility** (Mac OS X 10.3 oder höher), und klicken Sie dann auf **Hinzufügen**.
4. Unter Mac OS X 10.4 klicken Sie auf **More Printers (Weitere Drucker)**, wählen Sie **EPSON TCP/IP** aus der Dropdown-Liste und wählen danach das Druckermodell.
Unter Mac OS X 10.2 oder 10.3 wählen Sie **EPSON TCP/IP** aus der Dropdown-Liste aus und wählen dann das Druckermodell aus der Liste.
5. Klicken Sie auf **Hinzufügen**.

Drucken mit AppleTalk

1. Öffnen Sie den Ordner **Programme**.
2. Öffnen Sie den Ordner **Utilities**.
3. Öffnen Sie das **Print Center** (Mac OS X 10.2 oder niedriger) bzw. das **Printer Setup Utility** (Mac OS X 10.3 oder höher), und klicken Sie dann auf **Hinzufügen**.
4. Unter Mac OS X 10.4 klicken Sie auf **More Printers (Weitere Drucker)**, wählen Sie **EPSON Apple Talk** aus der Dropdown-Liste, wählen die Zone aus der Dropdown-Liste und wählen danach das Druckermodell aus der Liste.
Unter Mac OS X 10.2 oder 10.3 wählen Sie **EPSON Apple Talk** aus der Dropdown-Liste, wählen die Zone aus der Dropdown-Liste und wählen danach das Druckermodell aus der Liste.
5. Klicken Sie auf **Hinzufügen**.

Einstellungen für NetWare

Übersicht

Wenn Sie einen Drucker verwenden, der NetWare-Warteschlangen-Drucksysteme unterstützt, finden Sie weitere Informationen hierzu unter „Konfigurieren der Netzwerkschnittstelle“ auf Seite 70.

Hinweis:

Ob NetWare-Warteschlangen-Drucksysteme von Ihrem Drucker unterstützt werden, finden Sie im Benutzerhandbuch.

Konfigurieren der Netzwerkschnittstelle

In diesem Abschnitt wird die Konfiguration der Netzwerkschnittstelle für NetWare beschrieben. Sie müssen zuerst den Drucker in einer NetWare-Umgebung einrichten und die Netzwerkschnittstelle anschließend mit EpsonNet Config konfigurieren.

Einführung in NetWare-Einstellungen

Unterstützte Systeme

Server-Umgebung

- NetWare 3.1/3.11/3.12/3.2 (Bindung)
- NetWare 4.1/4.11/4.2 (NDS, Bindungsemulation)
- IntranetWare (NDS, Bindungsemulation)
- NetWare 5.0/5.1 (NDS, NDPS)
- NetWare 6.0 (NDS, NDPS)

Client-Umgebung

Die Client-Umgebung muss von NetWare unterstützt werden. Die Clients können den durch die Netzwerkschnittstelle bereitgestellten Druckertreiber verwenden.

Der folgende Novell-Client wird unterstützt.

- Unter Windows 98:
Novell Client 3.4 oder höher für Windows 98/95
- Unter Windows 2000/NT 4.0:
Novell Client 4.8 oder höher für Windows 2000/NT 4.0
- Unter Windows XP:
Novell Client 4.9 oder höher für Windows XP

Informationen zu den Modi

Sie können zwischen Print-Server-Modus, Remote-Drucker-Modus und Energiesparmodus wählen. Wir empfehlen die Verwendung des Print-Server-Modus, solange die Anzahl der Benutzer das Limit nicht überschreitet.

Die Funktionen der Modi werden im Folgenden beschrieben.

Print-Server-Modus (NDS/Bindungs-Print-Server):

- Schnelldruck mit Direktdruck
- Verwendung des NetWare-Benutzerkontos
- Möglichkeit zum gleichzeitigen Verbinden mit bis zu 8 Dateiservern
- Möglichkeit zum Registrieren von bis zu 32 Druckwarteschlangen

Remote-Drucker-Modus:

- Ein NetWare-Benutzerkonto ist nicht erforderlich.
- Zum Steuern des Remote-Druckers wird ein Print Server benötigt.
- Möglichkeit zum Anschließen von bis zu 16 Druckern für NetWare 3.x und maximal 255 Druckern für NetWare ab Version 4.x.

Hinweis:

Wenn Sie den Drucker einschalten, wird das Benutzerkonto vorübergehend im Remote-Drucker-Modus aufgerufen. Wenn kein Benutzerkonto vorhanden ist, schalten Sie den Drucker ein, bevor Sie den Client an das Netzwerk anschließen.

Energiesparmodus (werkseitig eingestellter Standardmodus):

Der Energiesparmodus wird als Standardmodus verwendet. Dieser Modus setzt alle NetWare-Funktionen außer Kraft. Verwenden Sie den Energiesparmodus, wenn Sie die Netzwerkschnittstelle nicht in einer NetWare-Umgebung verwenden.

Anweisungen zur Verwendung von NetWare*Drucken einer Textdatei*

Wenn Sie eine Textdatei mit dem Befehl NPRINT von NetWare oder DOS drucken, können Zeichen falsch ausgerichtet oder umgewandelt werden bzw. Lücken aufweisen. Dies hängt von der jeweiligen Client-Umgebung ab.

IPX-Leitwegprotokoll „NLSP“

Sie können zwar das IPX-Leitwegprotokoll „NLSP“ von NetWare 4.x oder höher einrichten, allerdings unterstützt die Netzwerkschnittstelle kein NLSP. Die Kommunikation wird durch RIP/SAP gesteuert.

Sie können als Leitwegprotokoll a) NLSP mit RIP/SAP-Kompatibilität oder b) nur RIP/SAP auswählen. Wenn Sie die Bindung von RIP oder SAP entfernen und NLSP mit RIP/SAP-Kompatibilität angegeben wurde, kann die Netzwerkschnittstelle nicht mit dem Dateiserver und NDS kommunizieren. (Siehe „Protokolle“ und „Bindungen“ im Netware-Utility INETCFG.)

Bindung und NDS

- ❑ Der Bindungskontextpfad lässt sich von der Serverkonsole aus mit dem Befehl „SET BINDERY CONTEXT“ überprüfen.
- ❑ Wenn der Bindungskontextpfad nicht eingerichtet wurde oder die Druckumgebung eines anderen Kontextes von einem Nicht-NDS-Client verwendet werden soll, müssen Sie den Kontext für den Bindungskontext festlegen. Mithilfe des Befehls „SET BINDERY CONTEXT“ können Sie den Kontext in der Datei AUTOEXEC.NCF festlegen.
- ❑ Sie können den Bindungs-Druckserver-Modus nicht zusammen mit EpsonNet Config verwenden, wenn Sie Novell Client für Windows 95/98 Version 3.00 oder Novell Client für Windows NT Version 4.50 ausführen. Wenn Sie die Netzwerkschnittstelle für den Bindungsmodus konfigurieren möchten, verwenden Sie Novell IntranetWare-Client oder EpsonNet Config mit Webbrowser.

Weitere Informationen dazu finden Sie in Ihrer NetWare-Dokumentation.

Benötigte Zeit zur Erkennung der Netzwerkschnittstelle

Der NetWare-Server benötigt nach dem Einschalten des Druckers bis zu zwei Minuten, bis er die Netzwerkschnittstelle erkennt. Während dieser Startzeit zeigt das Statusblatt nicht die korrekten Daten an.

Rahmentyp

In einem Netzwerk muss ein und derselbe Rahmentyp für den NetWare-Server und den IPX-Router verwendet werden. Wenn mehrere Rahmentypen in einem Netzwerk verwendet werden, binden Sie alle Rahmentypen an die NetWare-Server und IPX-Router.

Für NetWare 5.x gilt

Das IPX-Protokoll muss auf dem NetWare-Server 5.x installiert (gebunden) werden.

Informationen zu den Modi

Wenn sich der Modus, in dem Sie sich angemeldet haben, von dem Modus unterscheidet, den Sie für die Netzwerkschnittstelle eingerichtet haben, wird bei der Konfiguration der Netzwerkschnittstelle für NetWare eine Meldung angezeigt. Wenn Sie die aktuellen Einstellungen nicht ändern möchten, klicken Sie auf **Abbrechen** und melden Sie sich dann erneut in dem Modus an, der für die Netzwerkschnittstelle eingerichtet wurde.

Verwenden des Bindungs-Print-Servers (NetWare 3.x/4.x)

In diesem Abschnitt wird beschrieben, wie die Netzwerkschnittstelle im Print-Server-Modus unter NetWare 3.x/4.x/IntranetWare mit Bindungsemulation verwendet werden kann.

Hinweis:

Die Netzwerkschnittstelle lässt im Druckserver-Modus von NetWare 3.x keine Verwendung der Druckserver-Statusanzeigensteuerung mit PCONSOLE zu.

1. Schalten Sie den Drucker ein.
2. Melden Sie sich von einem beliebigen NetWare-Client aus am NetWare-Zielservers mit Supervisor-Rechten an. Sie müssen sich mit dem Bindungsanschluss anmelden.
3. Konfigurieren Sie die Netzwerkschnittstelle mit EpsonNet Config. Einzelheiten dazu finden Sie im EpsonNet Config-Benutzerhandbuch.

Wenn bereits NetWare-Objekte erstellt wurden, können Sie auch EpsonNet Config mit Webbrowser verwenden. Weitere Informationen dazu finden Sie in der Hilfe von EpsonNet Config mit Web Browser.

Verwenden des NDS-Print-Servers (NetWare 4.x/5.x/6.0)

In diesem Abschnitt wird beschrieben, wie die Netzwerkschnittstelle im Print-Server-Modus unter NetWare 4.x, IntranetWare, NetWare 5.x oder NetWare 6.0 mit NDS-Modus verwendet werden kann.

1. Schalten Sie den Drucker ein.
2. Melden Sie sich von einem beliebigen NetWare-Client aus am Zielkontext der NDS-Struktur als ADMIN an.
3. Konfigurieren Sie die Netzwerkschnittstelle mit EpsonNet Config. Einzelheiten dazu finden Sie im EpsonNet Config-Benutzerhandbuch.

Wenn bereits NetWare-Objekte erstellt wurden, können Sie auch EpsonNet Config mit Webbrowser verwenden. Weitere Informationen dazu finden Sie in der Hilfe von EpsonNet Config mit Web Browser.

Verwenden des Remote-Drucker-Modus (NetWare 3.x)

Für NetWare 3.x-Anwender: Führen Sie die nachfolgenden Schritte aus, um die Druckerumgebung mit PCONSOLE einzurichten.

Erstellen von Druckwarteschlangen in einem Dateiserver

1. Melden Sie sich von einem beliebigen NetWare-Client aus mit Supervisor-Rechten am Netzwerk an.
2. Führen Sie „PCONSOLE“ aus. Wählen Sie auf dem Bildschirm Verfügbare Optionen die Option **Druckwarteschlangeninformationen** aus, und drücken Sie die **Eingabetaste**.



3. Drücken Sie auf Ihrer Tastatur die Taste **EINFG**, und geben Sie den Namen der Druckwarteschlange ein. Drücken Sie die **Eingabetaste**.

Hinweis:

Übermitteln Sie den Clients den Namen der Druckwarteschlange, da die Clients diesen benötigen, um drucken zu können.

4. Wählen Sie aus der Liste Druckwarteschlange den Namen der gerade eingegebenen Druckwarteschlange aus, und drücken Sie die **Eingabetaste**. Klicken Sie in der Liste Druckwarteschlangeninformationen auf **Warteschlangenbenutzer**, und drücken Sie die **Eingabetaste**. Wählen Sie danach aus der Liste den Eintrag **JEDER**. Wenn **JEDER** nicht in der Liste zu finden ist, drücken Sie die Taste **EINFG** und wählen den Eintrag **JEDER** aus der Liste der Warteschlangenbenutzer aus.

Erstellen eines Print Servers

1. Wählen Sie auf dem Bildschirm Verfügbare Optionen die Option **Print-Server-Informationen** aus, und drücken Sie die **Eingabetaste**.



2. Drücken Sie auf Ihrer Tastatur die Taste **EINFG**, und geben Sie den Namen des Print Servers ein. Drücken Sie die **Eingabetaste**. Es wird empfohlen, sich den Namen des Print Servers zur späteren Verwendung zu notieren.
3. Wählen Sie aus der Liste Print Server den Namen des gerade eingegebenen Print Servers aus, und drücken Sie die **Eingabetaste**. Klicken Sie in der Liste Druckserver-Informationen auf **Druckserver-Konfiguration** und drücken Sie die **Eingabetaste**.

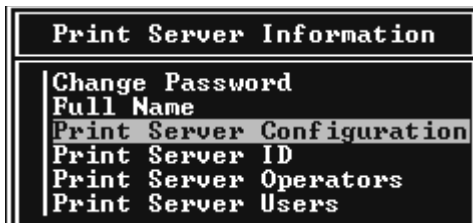

4. Wählen Sie im Menü Print-Server-Konfiguration die Option **Druckerkonfiguration** aus, und drücken Sie die **Eingabetaste**.

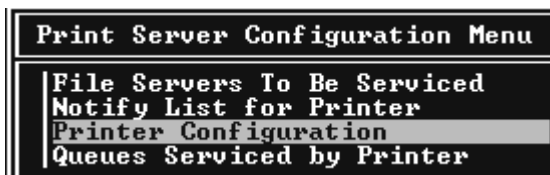

5. Wählen Sie aus der Liste „Konfigurierte Drucker“ die Option **Nicht installiert** (Anschlussnummer = 0), und drücken Sie die **Eingabetaste**.

Configured Printers	
Not Installed	0
Not Installed	1
Not Installed	2
Not Installed	3
Not Installed	4
Not Installed	5
Not Installed	6
Not Installed	7
Not Installed	8
Not Installed	9
Not Installed	10
Not Installed	11
Not Installed	12
Not Installed	13
Not Installed	14
Not Installed	15

6. Geben Sie auf dem Bildschirm Druckerkonfiguration den Druckernamen ein. Markieren Sie **Typ**, und drücken Sie die **Eingabetaste**. Wählen Sie für den Remote-Drucker-Modus die Option **Remote Parallel, LPT1** aus.

Printer 0 configuration	
Name:	Printer 0
Type:	Local Parallel, LPT1
Use interrupts:	Yes
IRQ:	2
Buffer size in K:	3
Starting form:	0
Queue service mode:	Change forms as needed
Baud rate:	
Data bits:	
Stop bits:	
Parity:	
Use X-On/X-Off:	

Hinweis:

Wählen Sie für den Remote-Drucker-Modus unbedingt die Option **Remote Parallel, LPT1** aus.

7. Drücken Sie **ESC** und danach die **Eingabetaste**, um die Änderungen zu speichern.
8. Drücken Sie **ESC**.

- Wählen Sie im Menü Print-Server-Konfiguration die Option **Vom Drucker verwaltete Warteschlangen** aus, und drücken Sie die **Eingabetaste**.

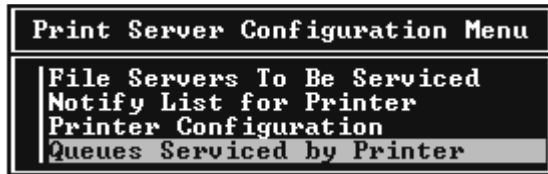

- Wählen Sie den Drucker, den Sie verwenden möchten, aus der Liste Definierte Drucker aus, und drücken Sie die **Eingabetaste**.
- Drücken Sie die Taste **EINFG**, und weisen Sie dem Print Server-Anschluss aus der Liste Verfügbare Warteschlangen eine Warteschlange zu.
- Geben Sie eine Prioritätsstufe zwischen 1 und 10 an. Die höchste Priorität lautet 1.
- Drücken Sie **ESC**, um „PCONSOLE“ zu beenden.

Konfiguration für NetWare mithilfe von EpsonNet Config

- Schalten Sie den Drucker ein.
- Laden Sie den Druckserver von der Systemkonsole des Dateiservers, für den der Datenträger der Druckwarteschlange festgelegt ist.
>LOAD PSERVER Druckserver-Name, der mit PCONSOLE eingerichtet wird
- Konfigurieren Sie die Netzwerkschnittstelle mit EpsonNet Config. Einzelheiten dazu finden Sie im EpsonNet Config-Benutzerhandbuch.

Wenn bereits NetWare-Objekte erstellt wurden, können Sie auch EpsonNet Config mit Webbrowser verwenden. Weitere Informationen dazu finden Sie in der Hilfe von EpsonNet Config mit Web Browser.

Verwenden des Bindungs-Remote-Drucker-Modus (NetWare 4.x)

Gehen Sie folgendermaßen vor, um die Druckerumgebung unter NetWare 4.x und IntranetWare mit Bindungsemulation einzurichten.

Hinweis:

- Weisen Sie Benutzern bei Bedarf Treuhänderschaften zu.

- ❑ *Verwenden Sie statt „NWAdmin“ unbedingt „PCONSOLE“, um die Druckwarteschlange und den Print-Server einzurichten.*

Erstellen von Objekten

1. Melden Sie sich von einem beliebigen NetWare-Client aus als ADMIN am Server an. Sie müssen sich dabei mit einem Bindungsanschluss anmelden.

Hinweis:

Wenn der für diese Einstellung verwendete Client im NDS-Modus angemeldet wurde, drücken Sie beim Starten von „PCONSOLE“ die Taste F4, um zum Bindungsmodus zu wechseln.

2. Führen Sie „PCONSOLE“ aus. Wählen Sie im Bildschirm Verfügbare Optionen die Option **Druckwarteschlangen** aus, und drücken Sie die **Eingabetaste**. Klicken Sie auf **EINFG**, und geben Sie den Namen der Druckwarteschlange ein. Drücken Sie die **Eingabetaste**.

Hinweis:

Übermitteln Sie den Clients den Namen der Druckwarteschlange, da die Clients diesen benötigen, um drucken zu können.

3. Wählen Sie aus der Liste Druckwarteschlange den Namen der gerade eingegebenen Druckwarteschlange aus, und drücken Sie die **Eingabetaste**. Klicken Sie in der Liste Druckwarteschlangeninformationen auf **Warteschlangenbenutzer**, und drücken Sie die **Eingabetaste**. Wählen Sie danach aus der Liste den Eintrag **JEDER**. Wenn **JEDER** nicht in der Liste zu finden ist, drücken Sie die Taste **EINFG** und wählen den Eintrag **JEDER** aus der Liste der Warteschlangenbenutzer aus.
4. Wählen Sie auf dem Bildschirm Verfügbare Optionen die Option **Print-Server** aus, und drücken Sie die **Eingabetaste**. Drücken Sie **EINFG**, und geben Sie den Namen des Print Servers ein. Drücken Sie die **Eingabetaste**.
5. Zum Beenden von „PCONSOLE“ und Abmelden beim Server drücken Sie die **ESC**-Taste.
6. Melden Sie sich dann beim Server als ADMIN an. Sie müssen sich dabei mit einer NDS-Verbindung anmelden.
7. Starten Sie NWAdmin.
8. Klicken Sie zum Erstellen des Druckerobjekts auf den als Bindungskontext angegebenen Container, und wählen Sie im Menü Objekt die Option **Erstellen** und anschließend **Drucker** aus. Geben Sie den Druckernamen ein, und klicken Sie auf **Erstellen**.

9. Zum Zuweisen der Druckwarteschlange doppelklicken Sie auf das (in Schritt 8 erstellte) Symbol für das Druckerobjekt. Das Dialogfeld Drucker wird angezeigt.
10. Klicken Sie auf **Zuweisungen** und dann auf **Hinzufügen**. Wählen Sie in der Liste Druckwarteschlange die (in Schritt 2 erstellte) Warteschlange aus, und klicken Sie auf **OK**.
11. Klicken Sie im Dialogfeld Drucker auf **Konfiguration**, und wählen Sie im Menü Druckertyp die Option **Parallel** aus.
12. Klicken Sie auf **Kommunikation**. Das Dialogfeld Parallele Kommunikation wird angezeigt.
13. Wählen Sie als Anschluss **LPT1**, aktivieren Sie für Interrupts die Option **Abgefragt**, und wählen Sie als Verbindungstyp **Manuelle Papierzufuhr - remote vom Print Server**. Klicken Sie abschließend auf **OK**.
14. Klicken Sie im Dialogfeld Drucker auf **OK**.
15. Zum Zuweisen des Druckers doppelklicken Sie auf das (in Schritt 4 erstellte) Symbol für das Print-Server-Objekt. Das Dialogfeld Print Server wird angezeigt.
16. Klicken Sie auf **Zuweisungen** und dann auf **Hinzufügen**. Wählen Sie in der Druckerobjektliste das (in Schritt 8 erstellte) Druckerobjekt aus, und klicken Sie auf **OK**.
17. Wählen Sie im Dialogfeld Print Server den zugeordneten Drucker aus der Druckerobjektliste aus. Klicken Sie dann auf die Schaltfläche **Druckernummer**, um eine Druckernummer zwischen 0 und 15 auszuwählen. Abschließend klicken Sie auf **OK**.
18. Zum Bestätigen der zugewiesenen Objekte doppelklicken Sie auf das Symbol für das Print-Server-Objekt. Klicken Sie auf **Druck-Layout**, und prüfen Sie, ob der Print Server, der Drucker und die Druckwarteschlange verbunden sind.

Konfiguration für NetWare mithilfe von EpsonNet Config

1. Schalten Sie den Drucker ein.
2. Laden Sie den Druckserver von der Systemkonsole des Dateiservers, für den der Datenträger der Druckwarteschlange festgelegt ist.
>LOAD PSERVER Druckserver-Name, der mit PCONSOLE eingerichtet wird
3. Konfigurieren Sie die Netzwerkschnittstelle mit EpsonNet Config. Einzelheiten dazu finden Sie im EpsonNet Config-Benutzerhandbuch.

Wenn bereits NetWare-Objekte erstellt wurden, können Sie auch EpsonNet Config mit Webbrowser verwenden. Weitere Informationen dazu finden Sie in der Hilfe von EpsonNet Config mit Web Browser.

Verwenden des NDS-Remote-Drucker-Modus (NetWare 4.x/5.x/6.0)

Führen Sie die nachfolgenden Schritte aus, um die Druckerumgebung mit NWAdmin unter NetWare 4.x, IntranetWare, NetWare 5.x oder NetWare 6.0 mit NDS-Modus einzurichten.

Erstellen von Objekten

1. Melden Sie sich von einem beliebigen NetWare-Client aus am Zielkontext der NDS-Struktur als ADMIN an.
2. Führen Sie das Verwaltungsprogramm (NWAdmin) aus.
3. Erstellen eines Druckers:

Klicken Sie auf das Symbol für den Verzeichniskontext, und wählen Sie im Menü **Objekt** den Befehl **Erstellen** und dann **Drucker** aus. Geben Sie den Druckernamen ein, und klicken Sie auf **Erstellen**.



4. Erstellen eines Print-Servers:

Klicken Sie auf das Symbol für den Verzeichniskontext, und wählen Sie im Menü **Objekt** den Befehl **Erstellen** und dann **Print Server** aus. Geben Sie den Namen des Print Servers ein, und klicken Sie auf **Erstellen**.

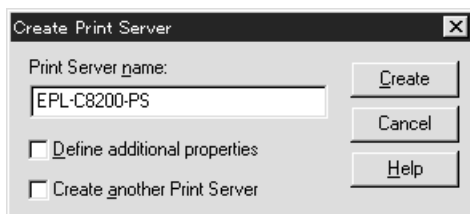

5. Erstellen einer Druckwarteschlange:

Klicken Sie auf das Symbol für den Verzeichniskontext, und wählen Sie im Menü **Objekt** die Option **Erstellen** und dann **Druckwarteschlange** aus. Geben Sie den Namen der Druckwarteschlange ein, und wählen Sie den Datenträger der Druckwarteschlange aus. Klicken Sie anschließend auf **Erstellen**. Doppelklicken Sie auf das Druckwarteschlangenobjekt, und registrieren Sie den Benutzer.

Hinweis:

Übermitteln Sie den Clients den Namen der Druckwarteschlange, da die Clients diesen benötigen, um drucken zu können.

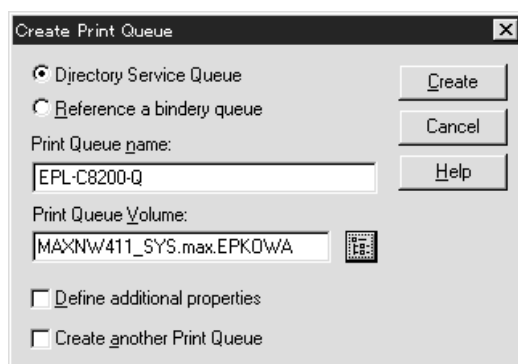

6. Doppelklicken Sie im Fenster NetWare Administrator auf das Symbol **Druckerobjekt**.

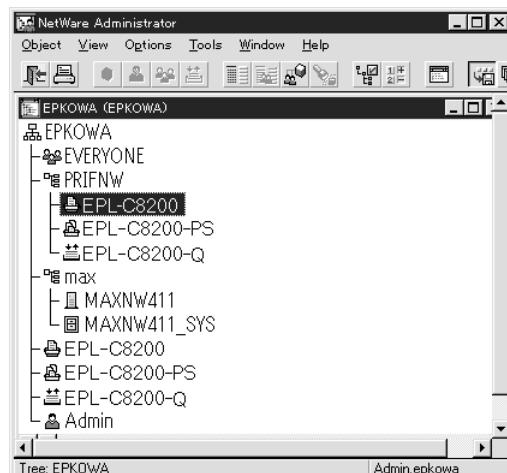

7. Klicken Sie im eingeblendeten Dialogfeld Drucker auf **Zuweisungen** und dann auf **Hinzufügen**.

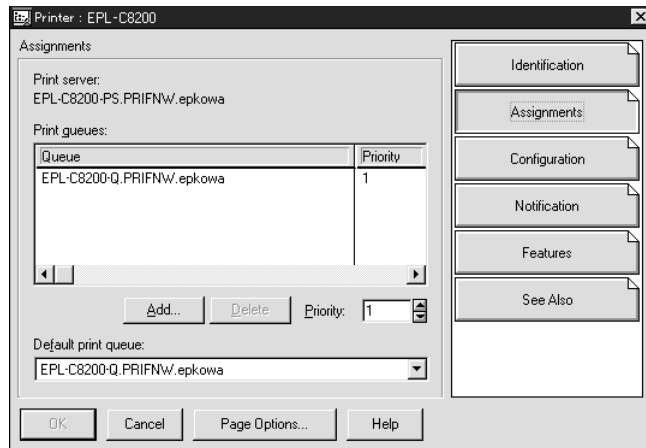

8. Wählen Sie in der Liste der Druckwarteschlangen die in Schritt 5 erstellte Warteschlange aus und klicken Sie auf **OK**.
9. Klicken Sie auf **Konfiguration** und wählen Sie im Listenfeld „Druckertyp“ die Option **Anderer/Unbekannt**. Klicken Sie anschließend auf **OK**.

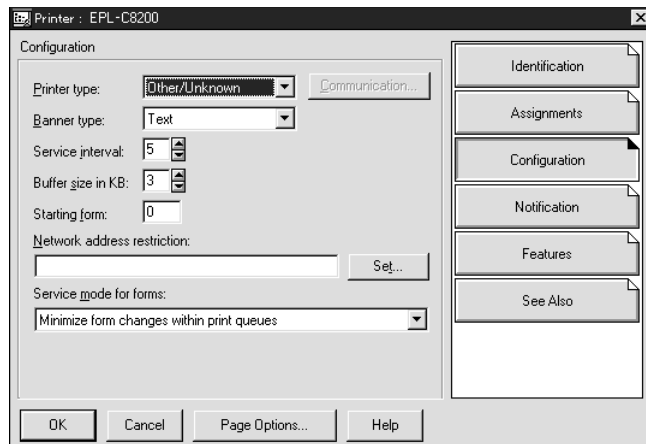

10. Doppelklicken Sie im Fenster NetWare Administrator auf das Symbol **Druckserverobjekt**.

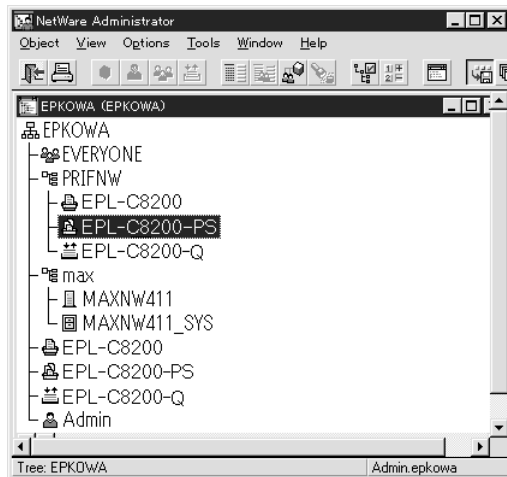

11. Klicken Sie im angezeigten Dialogfeld Print Server auf **Zuweisungen** und dann auf **Hinzufügen**.

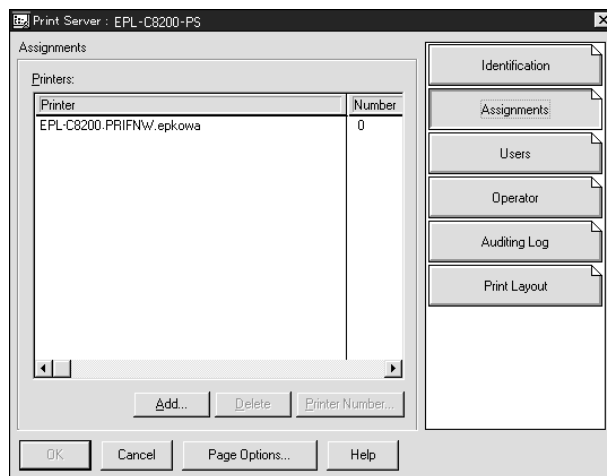

12. Wählen Sie in der Liste Druckerobjekt das Druckerobjekt aus, das Sie zuweisen möchten, und klicken Sie auf **OK**.

13. Wechseln Sie wieder zum Bildschirm in Schritt 11, und klicken Sie auf die Schaltfläche **Druckernummer**, um eine Druckernummer zwischen 0 und 254 festzulegen.

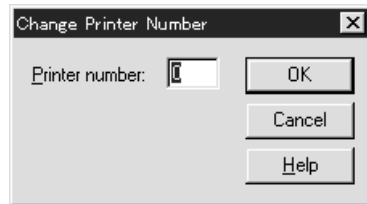

14. Zum Bestätigen der zugewiesenen Objekte doppelklicken Sie auf das Symbol für das Print-Server-Objekt. Klicken Sie auf **Druck-Layout**, und prüfen Sie, ob der Print Server, der Drucker und die Druckwarteschlange verbunden sind.

Konfiguration für NetWare mithilfe von EpsonNet Config

1. Schalten Sie den Drucker ein.
2. Laden Sie den Druckserver von der Systemkonsole des Dateiservers, für den der Datenträger der Druckwarteschlange festgelegt ist.
>LOAD PSERVER Druckserver-Name, der mit NWAdmin eingerichtet wird
3. Konfigurieren Sie die Netzwerkschnittstelle mit EpsonNet Config. Einzelheiten dazu finden Sie im EpsonNet Config-Benutzerhandbuch.

Wenn Sie die bereits erstellten NetWare-Objekte verwenden, können Sie auch mit EpsonNet Config mit Webbrowser arbeiten. Weitere Informationen dazu finden Sie in der Hilfe von EpsonNet Config mit Web Browser.

Anweisungen zur Verwendung eines DFÜ-Netzwerks

In diesem Abschnitt wird die Anwendung des DFÜ-Netzwerkes beschrieben.

Hinweis:

Der in diesem Handbuch beschriebene primäre Server ist ein primärer Zeitserver, der Zeit für die Arbeitsstationen im Netzwerk bereitstellt.

Verwenden eines DFÜ-Netzwerks in den einzelnen Modi

Print-Server-Modus

Es muss eine eigene DFÜ-Leitung verwendet werden.

Da die Abfrage auf dem Dateiserver im Druckserver-Modus durchgeführt wird, ist keine stellvertretende Antwort durch den Router möglich. Daher ist in diesem Fall keine DFÜ-Verbindung möglich.

Remote-Drucker-Modus

Im Remote-Drucker-Modus kann der primäre Server durch Verwendung eines Routers mit einer stellvertretenden Antwortfunktion am Einwahl-Zielort installiert werden. Allerdings wird unter Umständen ein zusätzliches Konto erstellt, wenn der primäre Server außer Betrieb ist. Um dies zu verhindern, wird empfohlen, Verbindungen über eine eigene DFÜ-Leitung zu verwenden.

Zur Verwendung einer DFÜ-Leitung gehen Sie folgendermaßen vor.

Wenn der Einwahlzielort über einen primären Server verfügt

Für lokale Netzwerke mit Dateiservern gilt:

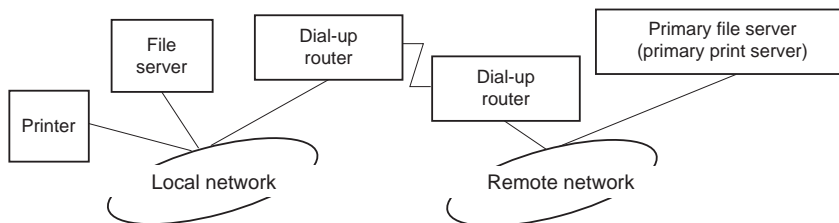

- Wenn der Strom eingeschaltet wurde

Eine Einwahl erfolgt, da zuerst auf einen lokalen Dateiserver und erst dann auf einen primären Server zugegriffen wird. Dies stellt kein Problem dar, da diese Einwahl nur beim Starten vorgenommen wird.

- Wenn die Netzwerkschnittstelle nicht ordnungsgemäß eingerichtet ist

Eine Einwahl erfolgt, da zuerst auf einen lokalen Dateiserver und erst dann auf einen primären Server zugegriffen wird. Diese Einwahl wird in Abständen von ungefähr fünf Minuten wiederholt. Zur Lösung dieses Problems nehmen Sie die Einstellungen der Netzwerkschnittstelle ordnungsgemäß vor.

- Während des normalen Betriebs (Energiesparmodus)

Entsprechend der NetWare-Protokollkonvention wird ein SPX-Watchdogpaket gesendet. Verwenden Sie einen Router mit einer stellvertretenden Antwortfunktion, um eine Einwahl zu verhindern.

- Während des normalen Betriebs (Druckvorgang)

Eine Einwahl erfolgt, während die Druckdaten übertragen werden. Dies stellt kein Problem dar, da es sich um eine Einwahl speziell für das DFÜ-Netzwerk handelt.

- Wenn der primäre Server während des Betriebs ausgefallen ist

Es erfolgt eine Einwahl, da in regelmäßigen Abständen versucht wird, eine Verbindung zum primären Server herzustellen. Da dies der Funktion zur automatischen erneuten Verbindungsherstellung zuzuschreiben ist, schalten Sie den Drucker einmal aus.

- Wenn der Dateiserver im lokalen Netzwerk ausgefallen ist

Wenn im lokalen Netzwerk kein Dateiserver vorhanden ist, kann NetWare in diesem Netzwerk nicht verwendet werden. In diesem Fall ist das NetWare-Protokoll für die Netzwerkschnittstelle ebenfalls nicht verfügbar. Unter dieser Bedingung wird keine Einwahl vorgenommen. Wenn der Dateiserver im lokalen Netzwerk wiederhergestellt wird, wird die Netzwerkschnittstelle ebenfalls automatisch wiederhergestellt.

Für lokale Netzwerke ohne Dateiserver gilt:

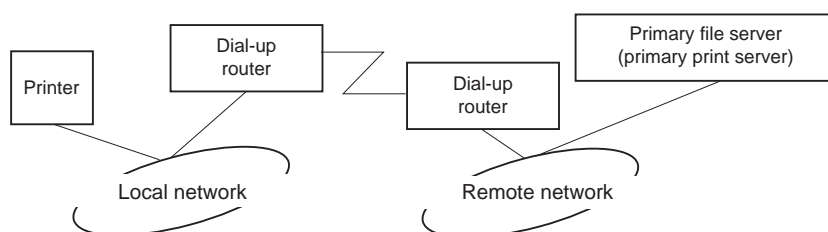

In Abhängigkeit von den Routereinstellungen kann das NetWare-Protokoll ohne Dateiserver in einem lokalen Netzwerk verwendet werden. Dieses Setup hat dasselbe Muster wie das oben beschriebene Setup.

Wenn das lokale Netzwerk über einen primären Server verfügt

Auch wenn im lokalen Netzwerk ein primärer Server installiert wurde, kann je nach Konfiguration eventuell eine unnötige Einwahl erzeugt werden.

Die folgenden Probleme treten häufig im Print-Server-Modus und im Remote-Drucker-Modus auf.

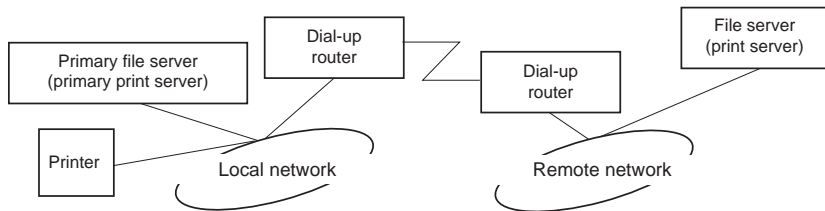

Wenn der Strom eingeschaltet wurde

Eine Einwahl wird nicht vorgenommen, da der Zugriff nur über den primären Server erfolgt.

Wenn die Netzwerkschnittstelle nicht ordnungsgemäß eingerichtet ist

Eine Einwahl wird nicht vorgenommen, da der Zugriff nur über den primären Server erfolgt. Wenn jedoch der Dateiserver/Print Server des Remote-Netzwerks irrtümlicherweise als primärer Server eingerichtet ist, wird möglicherweise unnötig eingewählt. Zur Lösung dieses Problems korrigieren Sie die Einstellungen.

Im normalen Betrieb (Energiesparmodus/Druckvorgang)

Eine Einwahl wird nicht vorgenommen, da der Zugriff nur über den primären Server erfolgt.

Wenn der primäre Server während des Betriebs ausgefallen ist

Es wird in regelmäßigen Abständen versucht, eine Verbindung zum primären Server herzustellen, es erfolgt jedoch keine Einwahl. Wenn der Router jedoch zur Weiterleitung von SAP-Paketen (Suchen des nächstgelegenen Servers) eingerichtet wurde, wird möglicherweise eine unnötige Einwahl vorgenommen. Zur Lösung dieses Problems schalten Sie den Drucker einmal aus, oder deaktivieren Sie das Weiterleiten von SAP-Paketen für den Router (Suchen des nächstgelegenen Servers).

Kapitel 3

Netzwerk-Software

In diesem Abschnitt wird die Verwendung der mit dem Drucker gelieferten Netzwerk-Software erläutert.

Hinweis:

Die verfügbare Software ist je nach Druckermodell unterschiedlich.

EpsonNet Config für Windows

Informationen zu EpsonNet Config

Bei EpsonNet Config handelt es sich um eine Windows-Konfigurationssoftware, mit der Administratoren die Netzwerkschnittstelle für TCP/IP konfigurieren können.

Hinweis:

Verwenden Sie EpsonNet Config von der Software-Disc, die im Lieferumfang dieses Produkts enthalten ist.

Hinweis für Anwender von Windows 98/Me/NT 4.0:

EpsonNet Config auf der mit diesem Produkt mitgelieferten Software-Disc unterstützt nicht Windows 98, Me und NT 4.0. Verwenden Sie zum Konfigurieren der Netzwerkeinstellungen die vorherige Version der Software (EpsonNet Config Ver.2). Sie können EpsonNet Config Ver.2 von der Epson-Website herunterladen.

http://support.epson.net/netconfig_down.html

Systemvoraussetzungen

In der nachstehenden Tabelle sind die Systemanforderungen von EpsonNet Config aufgeführt.

Betriebssysteme	Windows 7 Windows Vista Windows XP Professional/Home Edition Windows Server 2008/Windows Server 2008 R2 Windows Server 2003/Windows Server 2003 R2 Windows 2000 Server/Professional
Speicher	Mindestens 150 MB
Festplattenspeicher	50 MB

EpsonNet Config installieren

Führen Sie die nachstehenden Schritte aus, um EpsonNet Config zum Konfigurieren der Netzwerkschnittstelle auf dem Computer zu installieren.

Hinweis:

- Melden Sie sich beim Betriebssystem mit einem Administrator-Konto an, um EpsonNet Config zu installieren.*
 - Wenn Sie nach der Installation von EpsonNet Config Protokolle oder Dienste zum Betriebssystem hinzufügen oder davon löschen, arbeitet EpsonNet Config unter Umständen nicht einwandfrei. Sollte dies vorkommen, deinstallieren Sie EpsonNet Config und installieren Sie es dann neu.*
1. Achten Sie darauf, dass alle Anwendungen beendet sind und legen Sie dann die Software-Disc in das CD-ROM-Laufwerk ein.
 2. Das Fenster zur Software-Installation wird automatisch geöffnet.

Wenn das Fenster zur Software-Installation nicht angezeigt wird, doppelklicken Sie auf **EPSETUP.EXE** auf der CD-ROM.

3. Klicken Sie auf **User Installation (Benutzerinstallation)**, wenn es erscheint.
4. Klicken Sie auf die Schaltfläche **Install Network Utility (Netzwerk-Dienstprogramm installieren)**.
5. Klicken Sie auf das Symbol neben EpsonNet Config Ver.3.
6. Folgen Sie zum Abschließen der Installation den Anweisungen am Bildschirm.

Hinweis:

Wenn das Fenster „Windows-Sicherheitswarnung“ angezeigt wird, klicken Sie auf die Schaltfläche **Allow access (Zugriff erlauben)** oder **Unblock (Nicht mehr blocken)**, sonst werden die Geräte nicht im Fenster von EpsonNet Config aufgeführt.

Benutzerhandbuch zu EpsonNet Config aufrufen

Das Benutzerhandbuch zu EpsonNet Config enthält ausführliche Informationen zu EpsonNet Config. Führen Sie die folgenden Schritte aus, um das Benutzerhandbuch zu EpsonNet Config aufzurufen.

1. Klicken Sie auf **Start**, zeigen Sie auf **Programms (Programme)** (Windows 2000) bzw. **All Programs (Alle Programme)** (Windows 7/Vista, XP, Server 2008 und Server 2003), wählen Sie **EpsonNet** und anschließend **EpsonNet Config V3**.
2. Klicken Sie auf **EpsonNet Config User's Guide (EpsonNet Config-Benutzerhandbuch)**.

Das EpsonNet Config-Benutzerhandbuch wird angezeigt. Durch Klicken auf die Verknüpfungen auf der Vorderseite oder Inhalt-Seite können Sie Informationen zum Arbeiten mit EpsonNet Config abrufen.

EpsonNet Config für Macintosh

Informationen zu EpsonNet Config

Bei EpsonNet Config for Macintosh handelt es sich um eine Macintosh-Konfigurationssoftware, mit der Administratoren die Netzwerkschnittstelle für TCP/IP konfigurieren können.

Hinweis:

Verwenden Sie EpsonNet Config von der Software-Disc, die im Lieferumfang dieses Produkts enthalten ist.

Hinweis für Benutzer von Mac OS 9:

EpsonNet Config auf der mit diesem Produkt mitgelieferten Software-Disc unterstützt nicht Mac OS 9. Verwenden Sie zum Konfigurieren der Netzwerkeinstellungen die vorherige Version der Software (EpsonNet Config Ver.2). Sie können EpsonNet Config Ver.2 von der Epson-Website herunterladen. http://support.epson.net/netconfig_down.html

Systemvoraussetzungen

In der nachstehenden Tabelle sind die Systemanforderungen von EpsonNet Config aufgeführt.

Betriebssysteme	Mac OS 10.3.9 oder höher Java 1.4 oder höher ist installiert
Modelle	PowerPC Macintosh/Intel Macintosh
Speicher	Mindestens 150 MB
Festplattenspeicher	50 MB

EpsonNet Config installieren

Führen Sie die nachstehenden Schritte aus, um EpsonNet Config zum Konfigurieren der Netzwerkschnittstelle zu installieren.

1. Achten Sie darauf, dass alle Anwendungen beendet sind und legen Sie dann die Software-Disc in das CD-ROM-Laufwerk ein.

Der **EPSON**-Ordner wird automatisch geöffnet.

2. Wählen Sie das Symbol Mac OS X im Ordner **EPSON** und doppelklicken Sie darauf.
3. Klicken Sie auf die Schaltfläche **Install Network Utility (Netzwerk-Dienstprogramm installieren)**.
4. Klicken Sie auf das Symbol neben EpsonNet Config Ver.3.
5. Folgen Sie zum Abschließen der Installation den Anweisungen am Bildschirm.

Benutzerhandbuch zu EpsonNet Config aufrufen

Das Benutzerhandbuch zu EpsonNet Config enthält ausführliche Informationen zu EpsonNet Config. Führen Sie die folgenden Schritte aus, um das Benutzerhandbuch zu EpsonNet Config aufzurufen.

1. Doppelklicken Sie auf das Symbol **Macintosh HD**.

2. Doppelklicken Sie im Ordner **Applications (Anwendungen)** auf den Ordner **EpsonNet** und doppelklicken Sie dann auf den Ordner **EpsonNet Config V3**. Doppelklicken Sie zuletzt auf das Symbol **EpsonNet Config**.

EpsonNet Config wird gestartet.

3. Wählen Sie im Menü Hilfe die Option **EpsonNet Config Help (Hilfe zu EpsonNet Config)** aus.

Das EpsonNet Config-Benutzerhandbuch wird angezeigt. Durch Klicken auf die Verknüpfungen auf der Vorderseite oder Inhalt-Seite können Sie Informationen zum Arbeiten mit EpsonNet Config abrufen.

EpsonNet Config mit Webbrowser

Informationen zu EpsonNet Config

Bei EpsonNet Config mit Webbrowser handelt es sich um ein webbasiertes Utility, mit dem der Drucker für den Betrieb in einem Netzwerk konfiguriert werden kann.

Durch Eingabe der IP-Adresse der Netzwerkschnittstelle als URL im Browser können Sie EpsonNet Config starten, um die Netzwerkschnittstelle für TCP/IP, NetWare, MS Network, AppleTalk, IPP und SNMP zu konfigurieren.

Unterstützter Webbrowser

Windows:

- Microsoft Internet Explorer ab Version 5.0
- Netscape Navigator ab Version 7.0
- Firefox ab Version 2.0

Mac OS X:

- Netscape Navigator ab Version 7.0
- Apple Safari ab Version 1.2
- Firefox ab Version 2.0

Informationen zur Einstellung des Webbrowsers

Verwenden Sie für den Einsatz von EpsonNet Config mit Webbrowser auf keinen Fall einen Proxyserver für den Internetzugang. Wenn das Kontrollkästchen **Internetzugang über Proxyserver** aktiviert ist, können Sie EpsonNet Config mit Webbrowser nicht verwenden. Gehen Sie folgendermaßen vor, um das Kontrollkästchen Proxyserver verwenden zu deaktivieren.

1. Klicken Sie mit der rechten Maustaste auf dem Desktop auf den **Internet Explorer**, und wählen Sie **Eigenschaften** aus.
2. Klicken Sie auf die Registerkarte **Verbindungen**.
3. Deaktivieren Sie das Kontrollkästchen **Proxyserver verwenden**.

Netzwerkschnittstelle mit webbasiertem EpsonNet Config konfigurieren

Nachdem Sie der Netzwerkschnittstelle mit EpsonNet EasyInstall, EpsonNet Config für Windows bzw. Macintosh oder mit dem Befehl arp/ping eine IP-Adresse zugewiesen haben, können Sie die Netzwerkschnittstelle mit dem webbasierten EpsonNet Config konfigurieren.

Hinweis:

- Auf dem Computer muss ein Webbrowser installiert sein.
- TCP/IP muss für den Computer und die Netzwerkschnittstelle ordnungsgemäß eingerichtet sein.
- Führen Sie EpsonNet Config für Windows oder Macintosh und das webbasierte EpsonNet Config nicht gleichzeitig aus.
- In Ihrem Browser kann die Verwendung einiger Zeichen eingeschränkt sein. Informationen finden Sie in der Dokumentation zum Browser oder Betriebssystem.

Hinweis für Benutzer von Druckern, die NetWare-Warteschlangen-Drucksysteme unterstützen.

Wenn Sie anstelle von NetWare die Einwahlumgebung verwenden, wählen Sie im Fenster NetWare die Option **Deaktivieren** aus. Wenn bei Verwendung des Einwahlrouters die Option **Aktivieren** ausgewählt ist, können für das zusätzliche Konto möglicherweise Kosten entstehen.

Führen Sie die folgenden Schritte aus, um die IP-Adresse mit EpsonNet Config zu ändern.

1. Schalten Sie den Drucker ein.
2. Führen Sie EpsonNet Config anhand einer der folgenden Methoden aus:

- Führen Sie EpsonNet Config für Windows oder Macintosh aus. Wählen Sie den Drucker, den Sie konfigurieren möchten, aus der Liste aus, und klicken Sie anschließend auf **Browser starten**.
- Öffnen Sie den Browser und geben Sie die IP-Adresse der Netzwerkschnittstelle direkt ein. Führen Sie EpsonNet Config für Windows oder Macintosh nicht aus.

http://IP-Adresse der Netzwerkschnittstelle/

Beispiel: **http://192.168.100.201/**

Hinweis:

Verwenden Sie EpsonNet Config zum Überprüfen der IP-Adresse. Weitere Informationen hierzu finden Sie für Windows unter „Informationen zu EpsonNet Config“ auf Seite 88 bzw. für den Macintosh unter „Informationen zu EpsonNet Config“ auf Seite 90.

Hinweis für Benutzer von Druckern, die NetWare-Warteschlangen-Drucksysteme unterstützen.

- Melden Sie sich von einem beliebigen NetWare-Client aus am NetWare-Zielserver oder dem NDS-Kontext mit Supervisor-Rechten an.
 - Das Erstellen von Druckservern, Druckwarteschlangen oder Druckern ist mit dem webbasierten EpsonNet Config nicht möglich. Sie müssen diese Objekte vor der Verwendung des webbasierten EpsonNet Config erstellen.
3. Klicken Sie im Konfigurationsmenü unter Netzwerk auf **TCP/IP**, um das TCP/IP-Einstellungsfenster aufzurufen.

Hinweis:

Wenn Sie ein anderes als das TCP/IP-Protokoll einstellen möchten, konfigurieren Sie die gewünschten Einstellungen im Bildschirm „Konfiguration - Netzwerk“.

4. Wählen Sie ein Verfahren zum Abrufen der IP-Adresse aus. Wenn Sie **Auto** auswählen, wird über DHCP automatisch eine IP-Adresse vergeben. Wenn Sie die IP-Adresse manuell festlegen möchten, wählen Sie **Manuell**.

Hinweis:

- Der Netzwerkadministrator muss Änderungen, die an den IP-Adresseinstellungen vorgenommen werden, bestätigen.
- Wenn Sie **Auto** gewählt haben, wird DHCP verfügbar. Stellen Sie beim Verwenden des DHCP-Servers sicher, dass dieser auf dem Computer installiert und ordnungsgemäß konfiguriert ist. Ausführliche Anweisungen finden Sie in der Online-Hilfe des Betriebssystems.

- Wenn die Option **Nehmen Sie die Einstellung mit Hilfe von APIPA (Automatic Private IP Addressing) vor** aktiviert ist, wird der Netzwerkschnittstelle automatisch eine private IP-Adresse zugewiesen, auch wenn sich keine DHCP-Server im System oder Netzwerk befinden.
 - Wird die Funktion **Dynamic DNS (Dynamische DNS)** nicht unterstützt, wählen Sie **Manuell** aus und geben dann die IP-Adresse ein. Wenn Sie die Option **Auto** wählen, wird bei jedem Einschalten des Druckers die IP-Adresse der Netzwerkschnittstelle geändert und dies muss dementsprechend in den Einstellungen für den Druckeranschluss angepasst werden.
5. Um eine IP-Adresse manuell festzulegen, geben Sie die IP-Adresse, die Subnetz-Maske und das Standard-Gateway ein. Vergewissern Sie sich, dass Sie bei der Vergabe der IP-Adresse eine Adresse verwenden, die keine Konflikte mit anderen IP-Adressen verursacht.

Hinweis:

Wenn ein Server oder ein Router als Gateway eingerichtet ist, geben Sie die entsprechende IP-Adresse ein. Wenn kein Gateway vorhanden ist, behalten Sie die Standardwerte bei.

6. Wenn vom DHCP-Server keine IP-Adresse erhalten werden kann und Sie automatisch eine private Adresse zwischen 169.254.1.1 und 169.254.254.254 haben möchten, lassen Sie **Set Using Automatic Private IP Addressing (APIPA) (Mit APIPA einstellen)** auf **Enable (Aktivieren)**; wählen Sie andernfalls **Disable (Deaktivieren)**.
7. Wenn ein „ping“-Befehl zum Angeben der IP-Adresse verwendet wird, wählen Sie **Aktivieren** für **Mit PING einstellen**. Wählen Sie **Deaktivieren** aus, wenn Sie die IP-Adresse mit EpsonNet Config festlegen und ungewollte Änderungen der IP-Adresse verhindern möchten.
8. Wählen Sie **Aktivieren** für **DNS-Server-Adresse automatisch erhalten**, wenn Sie die DNS-Server-Adresse über den DHCP-Server erhalten möchten.

Wenn Sie die DNS-Server-Adresse manuell eingeben möchten, wählen Sie **Deaktivieren** und geben die IP-Adresse des DNS-Servers ein.

9. Wählen Sie **Aktivieren** für **Host-Namen und Domännennamen automatisch erhalten**, wenn Sie den Host-Namen und den Domännennamen über den DHCP-Server erhalten möchten.

Wenn Sie die Namen manuell eingeben möchten, geben Sie den Host-Namen und den Domännennamen in den Textfeldern ein.

10. Wählen Sie **Enable (Aktivieren)** für **Register Network Interface Address to DNS Server (Netzwerkschnittstelle automatisch auf dem DNS-Server registrieren)**, wenn der Host- und Domänenname über den DHCP-Server, der dynamisches DNS unterstützt, auf dem DNS-Server registriert werden soll.

Wählen Sie **Aktivieren** für **Netzwerkschnittstelle automatisch auf dem DNS-Server registrieren**, wenn der Host-Name und Domänenname direkt auf dem DNS-Server registriert werden sollen.

11. Wählen Sie **Aktivieren** oder **Deaktivieren** für **Use Universal Plug & Play**. Wenn Sie die Funktion Universal Plug & Play unter Windows Me oder zukünftigen Betriebssystemen verwenden möchten, wählen Sie **Aktivieren**.
12. Ändern Sie bei Bedarf den Standardgerätenamen für Universal Plug & Play. Dieser Gerätename wird für Windows verwendet, unter dem die Funktion Universal Plug & Play unterstützt wird.
13. Nur Mac OS X:
Wählen Sie **Enable (Aktivieren)** oder **Disable (Deaktivieren)** für **Use Bonjour (Bonjour verwenden)**. Wenn Sie **Aktivieren** auswählen, geben Sie den Bonjour-Namen und den Namen des Bonjour-Druckers ein. Wenn Ihre Netzwerkumgebung DHCP unterstützt, können Sie den Drucker im Netzwerk verwenden, indem Sie diese Einstellung aktivieren.
14. Klicken Sie auf **Absenden**, und geben Sie das Passwort ein, um die Einstellungen zu aktualisieren.

Hinweis:

Wenn Sie Administratorname im Fenster Administrator eingestellt haben, geben Sie für den Benutzernamen den Administratornamen ein.

15. Wenn die Meldung „Änderung der Konfiguration durchgeführt!“ angezeigt wird, ist die Aktualisierung abgeschlossen. Beenden Sie keinesfalls den Webbrowser, und senden Sie auch keine Druckaufträge an den Drucker, bis diese Nachricht angezeigt wird. Folgen Sie den Anweisungen am Bildschirm, um den Drucker zurückzusetzen.

Hinweis:

- Die neue IP-Adresse wird erst nach dem Zurücksetzen des Druckers verfügbar. Sie müssen daher EpsonNet Config durch Eingabe der neuen IP-Adresse neu starten.*
- Änderungen werden nur wirksam, wenn Sie auf einer Seite auf die Schaltfläche **Absenden** klicken.*

Startbildschirm

Durch die Eingabe der IP-Adresse der Netzwerkschnittstelle als URL im Browser kann das folgende Fenster von allen Benutzern aufgerufen werden.

Hinweis:

- Das Element wird nur angezeigt, wenn der Drucker die Funktion unterstützt. Außerdem kann der Name des Elementes je nach Modell abweichen.
- Weitere Informationen zu jedem Element finden Sie in der Hilfe von EpsonNet Config mit Web Browser.

Index

Homepage	Verknüpfung zum Startbildschirm.
Favorit	Verknüpfung zu einer vom Administrator festgelegten Website.
Hilfe	Verknüpfung zur Hilfe.
Über	Verknüpfung zu Copyright- und Versionsinformationen für EpsonNet Config.
EPSON-Logo	Verknüpfung zur Epson-Website (http://www.epson.com).

Menü

Informationen - Drucker	
Gerät	Zeigt Geräteinformationen zum Drucker an.
Verbrauchsmaterialien	Zeigt Informationen zu den Verbrauchsmaterialien an.
Bestätigung	Bestätigung und Ausführung von Informationsblatt, Auftrag speichern und Formularoverlay.
Eingabe	Zeigt Informationen zum Papiertyp an.
Drucken	Zeigt Informationen zum Druckvorgang an.
Emulation	Zeigt Informationen für jeden Emulationstyp an.
Schnittstelle	Zeigt Informationen zur Druckerschnittstelle an.
Informationen - Netzwerk	
Allgemeines	Zeigt Informationen zur Netzwerkschnittstelle an.
NetWare	Zeigt Informationen zu NetWare an.
TCP/IP	Zeigt Informationen zu TCP/IP an.
AppleTalk	Zeigt Informationen zu AppleTalk an.
MS-Netzwerk	Zeigt Informationen zum Microsoft-Netzwerk an.
IPP	Zeigt Informationen zu IPP an.

SNMP	Zeigt Informationen zu SNMP an.
Zugriffssteuerung	Zeigt Informationen zur Zugriffssteuerung an.
Zeitüberschreitung	Zeigt Informationen zur Zeitüberschreitung an.
Zeit	Zeigt Informationen zur Zeit an.
EDM	Zeigt Informationen zum EDM-Agenten an.
Konfiguration - Drucker*	
Eingabe	Ändern der Eingabeeinstellungen.
Drucken	Ändern der Druckereinstellungen.
Emulation	Ändert die Einstellungen der Emulation.
Schnittstelle	Ändert die Einstellungen der Druckerschnittstelle.
Konfiguration - Netzwerk	
NetWare	Konfiguriert die geeigneten Einstellungen für NetWare.
TCP/IP	Konfiguriert die gewünschten Einstellungen/Methoden für TCP/IP.
AppleTalk	Konfiguriert die gewünschten Einstellungen für AppleTalk.
MS-Netzwerk	Konfiguriert die gewünschten Einstellungen für das Microsoft-Netzwerk.
IPP	Konfiguriert die gewünschten Einstellungen für IPP.
SNMP	Konfiguriert die gewünschten Einstellungen für SNMP.
Zugriffssteuerung	Konfiguriert die gewünschten Einstellungen für die Zugriffssteuerung.
Zeitüberschreitung	Konfiguriert die gewünschten Einstellungen für die Zeitüberschreitung.
Zeit	Konfiguriert die gewünschten Einstellungen für die Uhrzeit.
Konfiguration - Sicherheit-Bildschirme*	
Anschlusskontrolle	Wählen Sie entweder Aktivieren oder Deaktivieren für jeden der Anschlüsse LPR, RAW, FTP und IPP.
SSL/TLS-Kommunikationseinstellungen	Konfigurieren Sie die gewünschten Einstellungen für SSL/TLS-Kommunikation.
CA-Zertifikat	Importieren oder löschen Sie CA-Zertifikate.
Server-Zertifikat	Verwalten Sie Server-Zertifikate.
Konfiguration - Optional	

Administrator	Geben Sie den Namen des Administrators und einen Link zu einer bevorzugten Website ein.
Zurücksetzen	Setzt den Drucker zurück und stellt die Standardeinstellungen wieder her.
Passwort	Legen Sie hier ein Passwort zum Schutz der Einstellungen fest.

* LFP-Tintenstrahldrucker unterstützen diese Funktion nicht.

EpsonNet Print

Informationen über EpsonNet Print

EpsonNet Print ist ein Dienstprogramm, das Peer-to-Peer-Druckfunktionen für Epson-Drucker im TCP/IP-Netzwerk bereitstellt.

Mit EpsonNet Print können Sie einen Drucker im gleichen Segment oder über einen Router suchen. Sie können zwischen Standard-LPR-Druck, optimiertem LPR-Druck und Schnelldruck wählen.

Systemvoraussetzungen

In der nachstehenden Tabelle sind die Systemanforderungen von EpsonNet Print aufgeführt.

Betriebssysteme	Windows 7 Windows Vista (mit Service Pack 2 oder höher) Windows XP Home Edition Professional (mit Service Pack 3 oder höher) Windows Me, 98, 98 Second Edition Windows 95 OSR2 (mit Internet Explorer Version 5.0 oder höher) Windows Server 2008 (mit Service Pack 2 oder höher) Windows Server 2008 R2 Windows Server 2003 (mit Service Pack 2 oder höher) Windows 2000 (mit Service Pack 4 oder höher) Windows NT 4.0 (mit Service Pack 6 oder höher)
CPU	Pentium II 400 MHz oder schneller empfohlen
Speicher	Mindestens 64 MB
Festplattenspeicher	Mindestens 20 MB

Anzeige

800 × 600 Bildschirmauflösung, 256 oder mehr Farben

EpsonNet Print installieren

Führen Sie zum Installieren von EpsonNet Print die folgenden Anweisungen aus. Sie müssen das Programm auf einem Computer installieren, der mit dem Netzwerk verbunden ist.

1. Achten Sie darauf, dass alle Anwendungen beendet sind und legen Sie dann die Software-Disc in das CD-ROM-Laufwerk ein.
2. Das Fenster „Epson Install Navi“ wird automatisch geöffnet.

Wenn das Fenster „Epson Install Navi“ nicht angezeigt wird, doppelklicken Sie auf **EPSETUP.EXE** auf der CD-ROM.

3. Klicken Sie auf das Symbol **Software List (Softwareliste)**.
4. Wählen Sie **EpsonNet Print** und klicken Sie anschließend auf **Next (Weiter)**.
5. Folgen Sie zum Abschließen der Installation den Anweisungen am Bildschirm.

Ihr Computer ist nun zum Drucken mit LPR über EpsonNet Print eingerichtet. Anweisungen zum Einrichten des Druckers finden Sie im folgenden Abschnitt.

Unter Windows 7/Vista/XP/Server 2008/Server 2003/2000/NT 4.0 Anwender

Führen Sie die nachstehenden Anweisungen aus, um einen Anschluss mit dem Druckerinstallations-Assistenten hinzuzufügen.

- Wenn Sie einen Anschluss für einen Drucker hinzufügen möchten, wobei seine IP-Adresse automatisch vom DHCP-Server oder -Router zugewiesen werden soll, siehe „Anschluss für einen Drucker mit dynamischer IP-Adressenzuweisung hinzufügen“ auf Seite 101.
- Wenn Sie einen Anschluss für einen Drucker hinzufügen möchten, wobei seine IP-Adresse manuell zugewiesen werden soll, siehe „Anschluss für einen Drucker mit statischer IP-Adressenzuweisung hinzufügen“ auf Seite 104.

Hinweis:

- Achten Sie darauf, dass der Computer an das Netzwerk angeschlossen und TCP/IP einwandfrei eingerichtet ist.

- ❑ *Dem Drucker muss eine gültige IP-Adresse zugewiesen werden.*

Anschluss für einen Drucker mit dynamischer IP-Adressenzuweisung hinzufügen

1. **Unter Windows 7/Vista/Server 2008:** Klicken Sie auf **Start**, dann auf **Control Panel (Systemsteuerung)** und anschließend auf **View devices and printers (Geräte und Drucker betrachten)** (Windows 7) oder **Printers (Drucker)** (Windows Vista/Server 2008). Klicken Sie auf **Drucker hinzufügen**, um den Druckerinstallations-Assistenten zu starten.

Unter Windows XP: Klicken Sie auf **Start** und anschließend auf **Drucker und Faxgeräte**. Klicken Sie unter Druckeraufgaben auf **Drucker hinzufügen**, um den Druckerinstallations-Assistenten zu öffnen. Klicken Sie auf **Weiter**.

Unter Windows Server 2003: Klicken Sie auf **Start** und anschließend auf **Drucker und Faxgeräte**. Doppelklicken Sie im Ordner Printers auf **Neuer Drucker**, um den Druckerinstallations-Assistent zu öffnen. Klicken Sie auf **Weiter**.

Unter Windows 2000: Klicken Sie auf **Start**, zeigen Sie auf **Settings (Einstellungen)**, und wählen Sie **Printers (Drucker)** aus. Doppelklicken Sie im Ordner „Drucker“ auf **Neuer Drucker**, um den Druckerinstallations-Assistent zu öffnen. Klicken Sie auf **Weiter**.

Unter Windows NT 4.0: Klicken Sie auf **Start**, zeigen Sie auf **Settings (Einstellungen)**, und wählen Sie **Printers (Drucker)** aus. Doppelklicken Sie auf das Symbol **Neuer Drucker**. Klicken Sie auf **Weiter**.

2. **Unter Windows 7/Vista/Server 2008:** Klicken Sie auf **Add a local printer (Einen lokalen Drucker hinzufügen)**. Aktivieren Sie das Optionsfeld **Einen neuen Anschluss erstellen** und wählen Sie **EpsonNet Print Anschluss** aus der Liste aus. Klicken Sie auf **Weiter**.

Hinweis:

*Wenn das Fenster Windows Security Alert (Windows-Sicherheitswarnung) angezeigt wird, klicken Sie auf die Schaltfläche **Allow access (Zugriff erlauben)** oder **Unblock (Nicht mehr blocken)** und klicken Sie dann auf die Schaltfläche **Search Again (Erneut suchen)**, um nach Druckern zu suchen.*

Unter Windows XP/Server 2003: Klicken Sie auf **Lokaler Drucker, der an den Computer angeschlossen ist**, deaktivieren Sie das Kontrollkästchen **Plug & Play-Drucker automatisch ermitteln und installieren**, und klicken Sie anschließend auf **Weiter**. Aktivieren Sie das Optionsfeld **Einen neuen Anschluss erstellen** und wählen Sie **EpsonNet Print Anschluss** aus der Liste aus. Klicken Sie auf **Weiter**.

Hinweis:

Wenn das Fenster Windows Security Alert (Windows-Sicherheitswarnung) angezeigt wird, klicken Sie auf die Schaltfläche **Unblock (Nicht mehr blocken)** und klicken Sie dann auf die Schaltfläche **Search Again (Erneut suchen)**, um nach Druckern zu suchen.

Unter Windows 2000: Klicken Sie auf **Lokaler Drucker**, deaktivieren Sie das Kontrollkästchen **Plug & Play-Drucker automatisch ermitteln und installieren**, und klicken Sie anschließend auf **Weiter**. Aktivieren Sie das Optionsfeld **Einen neuen Anschluss erstellen** und wählen Sie **EpsonNet Print Anschluss** aus der Liste aus. Klicken Sie auf **Weiter**.

Unter Windows NT 4.0: Aktivieren Sie das Optionsfeld **Arbeitsplatz**, und klicken Sie anschließend auf **Weiter**. Klicken Sie im Druckerinstallations-Assistent für die Druckerinstallation auf **Anschluss hinzufügen**. Wählen Sie aus der Liste Verfügbare Druckeranschlüsse die Option **EpsonNet Print Anschluss** aus und klicken Sie anschließend auf die Schaltfläche **Neuer Anschluss**.

3. Wählen Sie den Zieldrucker aus und klicken Sie auf **Weiter**.

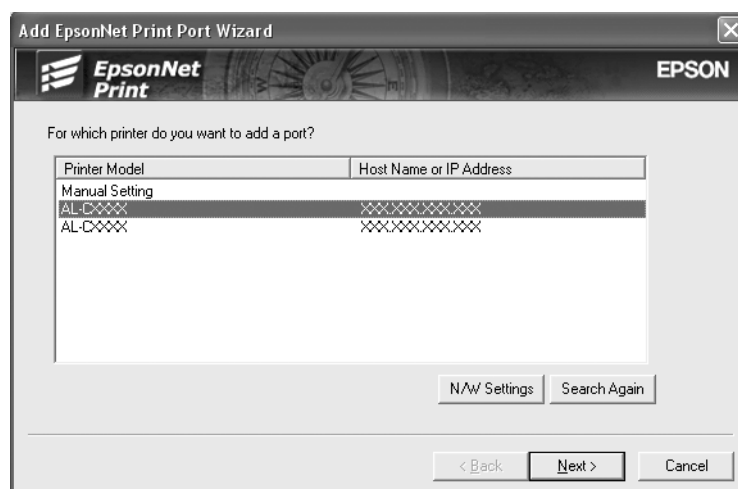
**Hinweis:**

- Wenn der gesuchte Drucker nicht in der Liste enthalten ist, klicken Sie auf die Schaltfläche **Erneut suchen**, um mit neuen Parametern nach Druckern zu suchen.
- Jede Spalte kann in auf- oder absteigender Reihenfolge sortiert werden, indem auf das Kopffeld geklickt wird. **Manual Setting (Manuell einstellen)** wird immer oben in der Liste angezeigt, ungeachtet der Sortierung.

- ❑ Wenn Sie in anderen Segmenten nach Druckern suchen möchten, klicken Sie auf die Schaltfläche **Netzwerkeinstellungen**. Aktivieren Sie das Kontrollkästchen **Spezifische Netzwerksegmente** und geben Sie die Netzwerkadresse und Subnetz-Maske des Netzwerksegments für die Suche ein. Klicken Sie dann auf die Schaltfläche **Hinzufügen**. Sie können außerdem die Zeit bis zur Deklaration eines Kommunikationsfehlers vorgeben.

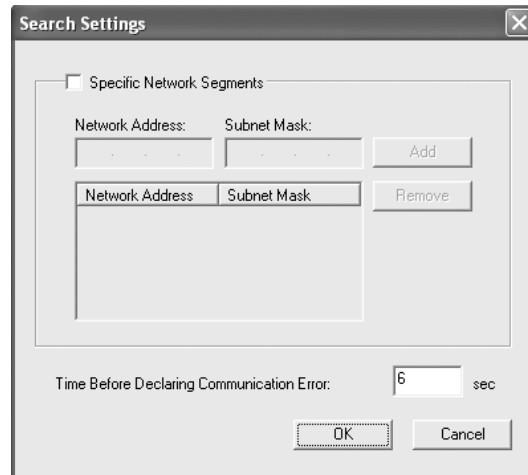

4. Überprüfen Sie die Informationen über den Anschluss des Druckers, den Sie konfigurieren möchten, und klicken Sie dann auf **Fertigstellen**.

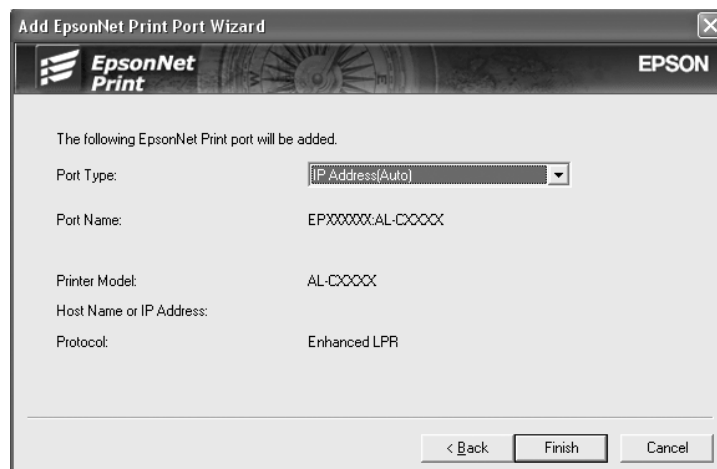

Einträge	Erklärungen
Anschlusstyp	<p>Die folgenden Angaben werden im Pulldown-Menü aufgeführt. Sie können den benötigten Anschlusstyp auswählen.</p> <p>IP-Adresse - Auto: Der Anschluss wird automatisch konfiguriert. Wenn die IP-Adresse des Druckers automatisch erfasst wird und der Computer und der Drucker sich im gleichen Segment befinden, können Sie diesen Anschlusstyp auswählen.</p> <p>IP-Adresse - Manuell: Die IP-Adresse des Druckers wird als Anschlussname verwendet.</p> <p>HostName - DNS: Der auf dem DNS-Server registrierte Hostname des Druckers wird als Anschlussname verwendet.</p> <p>MS-Netzwerk: Der im Drucker registrierte NetBIOS-Name wird als Anschlussname verwendet.</p>
Anschlussinformationen	<p>Die folgenden Angaben werden angezeigt:</p> <ul style="list-style-type: none"> - Anschlussname (Wird der Anschlusstyp geändert, werden der Anschlussname und der Hostname oder die IP-Adresse ebenfalls geändert.) - Druckermodell - Hostname oder IP-Adresse - Protokoll
Schaltfläche Fertig stellen	Die Anschlussinformationen werden im System gespeichert und der Assistent Add EpsonNet Print Port wird geschlossen.
Schaltfläche Zurück	Es wird zurück zum Fenster mit der Druckerliste gegangen.
Schaltfläche Abbrechen	Der Assistent Add EpsonNet Print Port wird geschlossen.

Der neue Druckeranschluss ist in Ihrem Computer eingerichtet. Zum Installieren des Druckertreibers siehe „Druckertreiber installieren“ auf Seite 107.

Anschluss für einen Drucker mit statischer IP-Adressenzuweisung hinzufügen

1. **Unter Windows 7/Vista/Server 2008:** Klicken Sie auf **Start**, dann auf **Control Panel (Systemsteuerung)** und anschließend auf **View devices and printers (Geräte und Drucker betrachten)** (Windows 7) oder **Printers (Drucker)** (Windows Vista/Server 2008). Klicken Sie auf **Drucker hinzufügen**, um den Druckerinstallations-Assistenten zu starten.

Unter Windows XP: Klicken Sie auf **Start** und anschließend auf **Drucker und Faxgeräte**. Klicken Sie unter Druckeraufgaben auf **Drucker hinzufügen**, um den Druckerinstallations-Assistenten zu öffnen. Klicken Sie auf **Weiter**.

Unter Windows Server 2003: Klicken Sie auf **Start** und anschließend auf **Drucker und Faxgeräte**. Doppelklicken Sie im Ordner **Printers** auf **Neuer Drucker**, um den Druckerinstallations-Assistent zu öffnen. Klicken Sie auf **Weiter**.

Unter Windows 2000: Klicken Sie auf **Start**, zeigen Sie auf **Settings (Einstellungen)**, und wählen Sie **Printers (Drucker)** aus. Doppelklicken Sie im Ordner „Drucker“ auf **Neuer Drucker**, um den Druckerinstallations-Assistent zu öffnen. Klicken Sie auf **Weiter**.

Unter Windows NT 4.0: Klicken Sie auf **Start**, zeigen Sie auf **Settings (Einstellungen)**, und wählen Sie **Printers (Drucker)** aus. Doppelklicken Sie auf das Symbol **Neuer Drucker**. Klicken Sie auf **Weiter**.

- 2. Unter Windows 7/Vista/Server 2008:** Klicken Sie auf **Add a local printer (Einen lokalen Drucker hinzufügen)**. Aktivieren Sie das Optionsfeld **Einen neuen Anschluss erstellen** und wählen Sie **EpsonNet Print Anschluss** aus der Liste aus. Klicken Sie auf **Weiter**.

Hinweis:

Wenn das Fenster *Windows Security Alert (Windows-Sicherheitswarnung)* angezeigt wird, klicken Sie auf die Schaltfläche **Allow access (Zugriff erlauben)** oder **Unblock (Nicht mehr blocken)** und klicken Sie dann auf die Schaltfläche **Erneut suchen**, um nach Druckern zu suchen.

Unter Windows XP/Server 2003: Klicken Sie auf **Lokaler Drucker, der an den Computer angeschlossen ist**, deaktivieren Sie das Kontrollkästchen **Plug & Play-Drucker automatisch ermitteln und installieren**, und klicken Sie anschließend auf **Weiter**. Aktivieren Sie das Optionsfeld **Einen neuen Anschluss erstellen** und wählen Sie **EpsonNet Print Anschluss** aus der Liste aus. Klicken Sie auf **Weiter**.

Hinweis:

Wenn das Fenster *Windows Security Alert (Windows-Sicherheitswarnung)* angezeigt wird, klicken Sie auf die Schaltfläche **Unblock (Nicht mehr blocken)** und klicken Sie dann auf die Schaltfläche **Search Again (Erneut suchen)**, um nach Druckern zu suchen.

Unter Windows 2000: Klicken Sie auf **Lokaler Drucker**, deaktivieren Sie das Kontrollkästchen **Plug & Play-Drucker automatisch ermitteln und installieren**, und klicken Sie anschließend auf **Weiter**. Aktivieren Sie das Optionsfeld **Einen neuen Anschluss erstellen** und wählen Sie **EpsonNet Print Anschluss** aus der Liste aus. Klicken Sie auf **Weiter**.

Unter Windows NT 4.0: Aktivieren Sie das Optionsfeld **Arbeitsplatz**, und klicken Sie anschließend auf **Weiter**. Klicken Sie im Druckerinstallations-Assistent für die Druckerinstallation auf **Anschluss hinzufügen**. Wählen Sie aus der Liste Verfügbare Druckeranschlüsse die Option **EpsonNet Print Anschluss** aus und klicken Sie anschließend auf die Schaltfläche **Neuer Anschluss**.

3. Wählen Sie **Manuell einstellen** aus der Liste aus und klicken Sie auf **Weiter**.

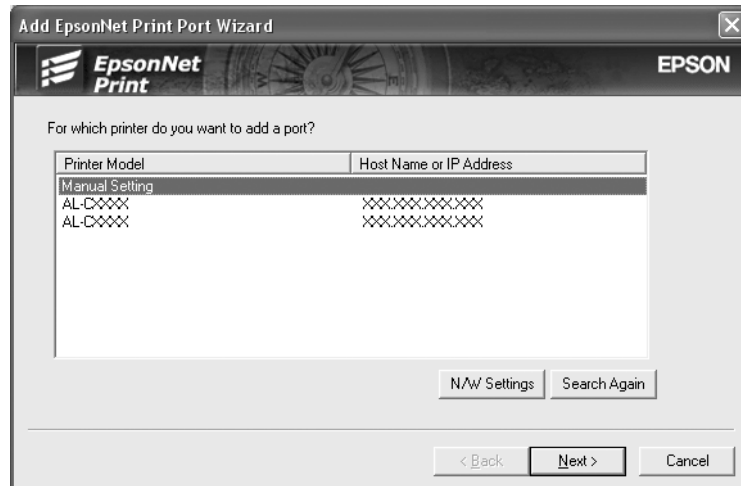

4. Geben Sie den Druckernamen ein. Der Anschlussname wird daraufhin automatisch in das Bearbeitungsfeld „Anschlussname“ eingefügt. Klicken Sie anschließend auf **Weiter**.

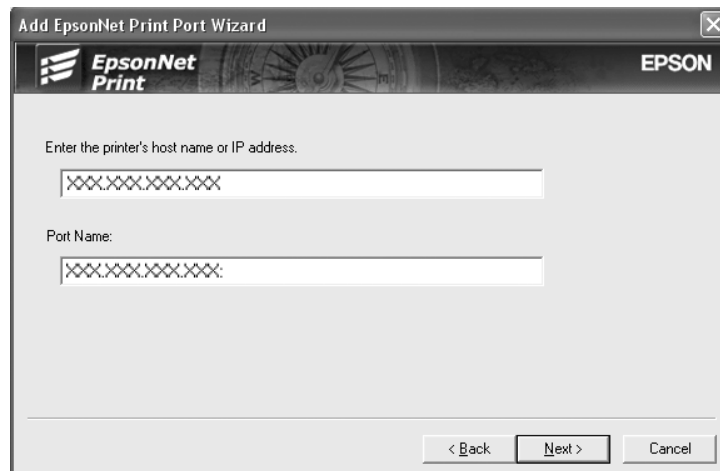

5. Überprüfen Sie die Informationen über den Anschluss des Druckers, den Sie konfigurieren möchten, und klicken Sie dann auf **Fertigstellen**.

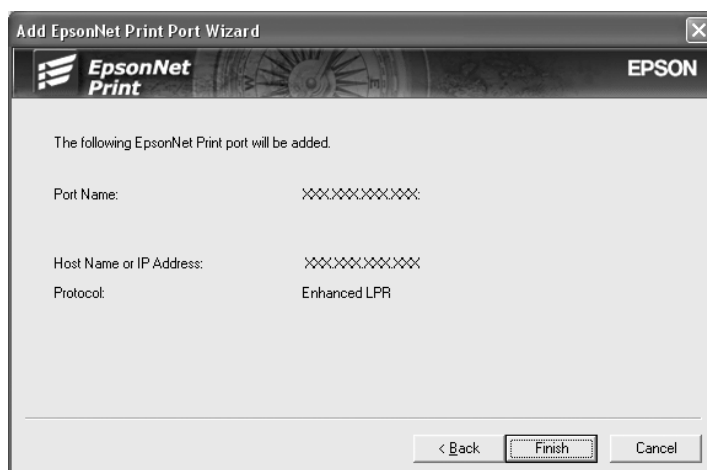

Einträge	Erklärungen
Anschlussinformationen	Die folgenden Angaben werden angezeigt: - Anschlussname - Hostname oder IP-Adresse - Protokoll
Schaltfläche Fertig stellen	Die Anschlussinformationen werden im System gespeichert und der Assistent Add EpsonNet Print Port wird geschlossen.
Schaltfläche Zurück	Es wird zurück zum Fenster mit der Druckerliste gegangen.
Schaltfläche Abbrechen	Der Assistent Add EpsonNet Print Port wird geschlossen.

Der neue Druckeranschluss ist in Ihrem Computer eingerichtet. Zum Installieren des Druckertreibers siehe „Druckertreiber installieren“ auf Seite 107.

Druckertreiber installieren

Installieren Sie den im Lieferumfang des Druckers enthaltenen Druckertreiber.

Hinweis:

Manche Schaltflächen in diesen Schritten unterscheiden sich je nach Betriebssystem leicht.

1. Legen Sie die mit dem Drucker mitgelieferte Software-Disc in das CD-ROM-Laufwerk ein.
2. Schließen Sie das Fenster Epson Install Navi, wenn es angezeigt wird.

3. Klicken Sie im Fenster Add Printer (Drucker hinzufügen) auf die Schaltfläche **Have Disk (Datenträger)**. Das Dialogfeld Installation von Datenträger wird angezeigt.
4. Klicken Sie auf **Durchsuchen**.
5. Wählen Sie unter Laufwerke das CD-ROM-Laufwerk, und doppelklicken Sie auf den Ordner Ihres Betriebssystems. Klicken Sie auf **OK**.
6. Klicken Sie im Dialogfeld Installation von Datenträger auf **OK**.
7. Wählen Sie den Namen des Druckers aus, und klicken Sie auf **Weiter**.

Hinweis:

Wenn Sie vom Druckerinstallations-Assistenten dazu aufgefordert werden, zwischen den Optionen **Vorhandenen Treiber beibehalten** oder **Vorhandenen Treiber ersetzen** zu wählen, aktivieren Sie das Optionsfeld **Vorhandenen Treiber ersetzen**. Klicken Sie auf **Weiter**.

8. Klicken Sie auf **Fertig stellen**, und folgen Sie den Anweisungen, um die Installation zu abzuschließen.

Der Drucker ist jetzt bereit für Peer-zu-Peer-Drucken. Zum Konfigurieren des Druckeranschlusses siehe „Konfiguration des Druckeranschlusses“ auf Seite 113.

Anwender von Windows Me/98/95

Führen Sie die nachstehenden Anweisungen aus, um einen Anschluss mit dem Druckerinstallations-Assistenten hinzuzufügen.

- Wenn Sie einen Anschluss für den Drucker hinzufügen möchten, wobei seine IP-Adresse automatisch vom DHCP-Server oder -Router zugewiesen werden soll, siehe „Anschluss für einen Drucker mit dynamischer IP-Adressenzuweisung hinzufügen“ auf Seite 109.
- Wenn Sie einen Anschluss für einen Drucker hinzufügen möchten, wobei seine IP-Adresse manuell zugewiesen werden soll, siehe „Anschluss für einen Drucker mit statischer IP-Adressenzuweisung hinzufügen“ auf Seite 111.

Hinweis:

- Achten Sie darauf, dass der Computer an das Netzwerk angeschlossen und TCP/IP einwandfrei eingerichtet ist.
- Vergewissern Sie sich, dass der entsprechende Epson-Druckertreiber auf dem Computer installiert ist.

- ❑ Dem Drucker muss eine gültige IP-Adresse zugewiesen werden.

Anschluss für einen Drucker mit dynamischer IP-Adressenzuweisung hinzufügen

Installieren Sie den Druckertreiber, bevor Sie einen Anschluss für den Drucker hinzufügen. Informationen über die Installation des Druckertreibers finden Sie im mit dem Drucker mitgelieferten Handbuch.

1. Klicken Sie auf **Start**, bewegen Sie den Mauszeiger auf **Einstellungen**, und wählen Sie **Drucker** aus.
2. Klicken Sie mit der rechten Maustaste auf das Symbol des gewünschten Druckers und wählen Sie **Eigenschaften** aus.
3. Klicken Sie auf die Registerkarte **Details** und anschließend auf die Schaltfläche **Anschluss hinzufügen**. Aktivieren Sie das Optionsfeld **Sonstige** und wählen Sie **EpsonNet Print Anschluss** aus. Klicken Sie auf **OK**.
4. Wählen Sie den Zieldrucker aus und klicken Sie auf **Weiter**.

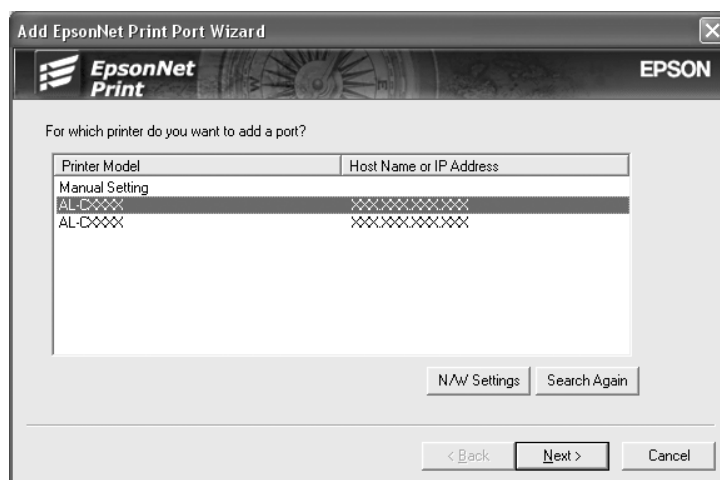

Hinweis:

- ❑ Wenn der gesuchte Drucker nicht in der Liste enthalten ist, klicken Sie auf die Schaltfläche **Erneut suchen**, um mit neuen Parametern nach Druckern zu suchen.
- ❑ Jede Spalte kann in auf- oder absteigender Reihenfolge sortiert werden, indem auf das Kopffeld geklickt wird. **Manual Setting (Manuell einstellen)** wird immer oben in der Liste angezeigt, ungeachtet der Sortierung.

- ❑ Wenn Sie in anderen Segmenten nach Druckern suchen möchten, klicken Sie auf die Schaltfläche **Netzwerkeinstellungen**. Aktivieren Sie das Kontrollkästchen **Spezifische Netzwerksegmente** und geben Sie die Netzwerkadresse und Subnetz-Maske des Netzwerksegments für die Suche ein. Klicken Sie dann auf die Schaltfläche **Hinzufügen**. Sie können außerdem die Zeit bis zur Deklaration eines Kommunikationsfehlers vorgeben.

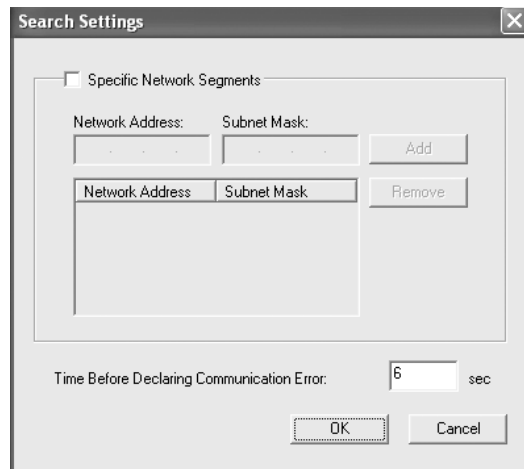

5. Überprüfen Sie die Informationen über den Anschluss des Druckers, den Sie konfigurieren möchten, und klicken Sie dann auf **Fertigstellen**.

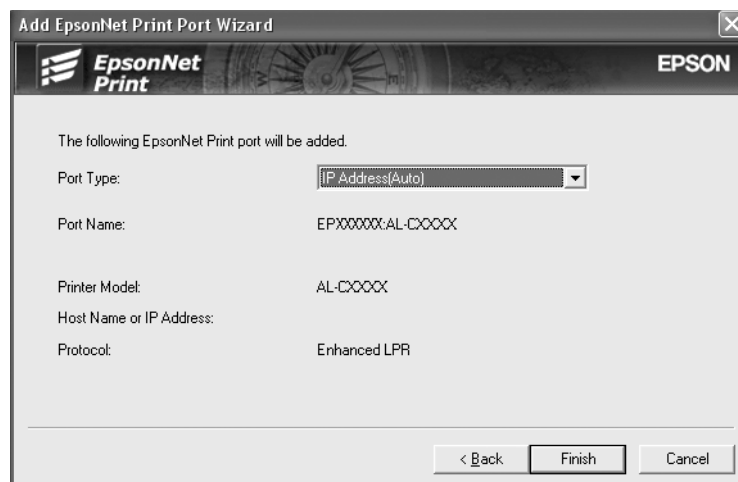

Einträge	Erklärungen
Anschlusstyp	<p>Die folgenden Angaben werden im Pull-down-Menü aufgeführt. Sie können den benötigten Anschlusstyp auswählen.</p> <p>IP-Adresse - Auto: Der Anschluss wird automatisch konfiguriert. Wenn die IP-Adresse des Druckers automatisch erfasst wird und der Computer und der Drucker sich im gleichen Segment befinden, können Sie diesen Anschlusstyp auswählen.</p> <p>IP-Adresse - Manuell: Die IP-Adresse des Druckers wird als Anschlussname verwendet.</p> <p>HostName - DNS: Der auf dem DNS-Server registrierte Hostname des Druckers wird als Anschlussname verwendet.</p> <p>MS-Netzwerk: Der im Drucker registrierte NetBIOS-Name wird als Anschlussname verwendet.</p>
Anschlussinformationen	<p>Die folgenden Angaben werden angezeigt:</p> <ul style="list-style-type: none"> - Anschlussname (Wird der Anschlusstyp geändert, werden der Anschlussname und der Hostname oder die IP-Adresse ebenfalls geändert.) - Druckermodell - Hostname oder IP-Adresse - Protokoll
Schaltfläche Fertig stellen	Die Anschlussinformationen werden im System gespeichert und der Assistent Add EpsonNet Print Port wird geschlossen.
Schaltfläche Zurück	Es wird zurück zum Fenster mit der Druckerliste gegangen.
Schaltfläche Abbrechen	Der Assistent Add EpsonNet Print Port wird geschlossen.

Der Drucker ist jetzt bereit für Peer-zu-Peer-Drucken. Zum Konfigurieren des Druckeranschlusses siehe „Konfiguration des Druckeranschlusses“ auf Seite 113.

Anschluss für einen Drucker mit statischer IP-Adressenzuweisung hinzufügen

Installieren Sie den Druckertreiber, bevor Sie einen Anschluss für den Drucker hinzufügen. Informationen über die Installation des Druckertreibers finden Sie im mit dem Drucker mitgelieferten Handbuch.

1. Klicken Sie auf **Start**, bewegen Sie den Mauszeiger auf **Einstellungen**, und wählen Sie **Drucker** aus.
2. Klicken Sie mit der rechten Maustaste auf das Symbol des gewünschten Druckers und wählen Sie **Eigenschaften** aus.

3. Klicken Sie auf die Registerkarte **Details** und anschließend auf die Schaltfläche **Anschluss hinzufügen**. Aktivieren Sie das Optionsfeld **Sonstige** und wählen Sie **EpsonNet Print Anschluss** aus. Klicken Sie auf **OK**.
4. Wählen Sie **Manuell einstellen** aus der Liste aus und klicken Sie auf **Weiter**.

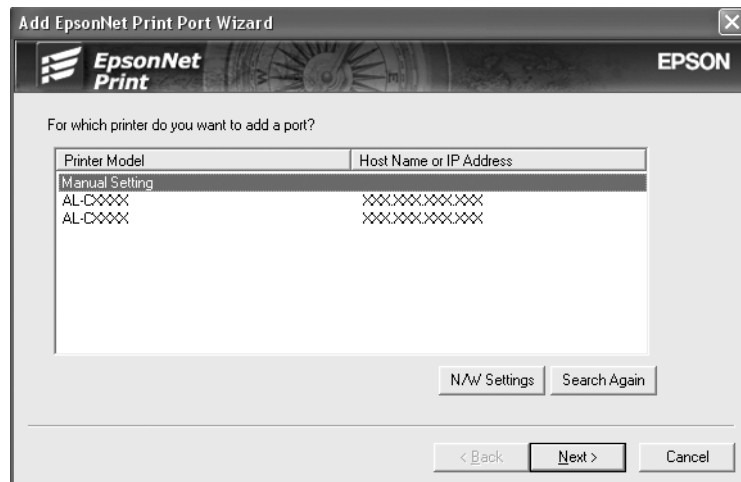

5. Geben Sie den Druckernamen ein. Der Anschlussname wird daraufhin automatisch in das Bearbeitungsfeld „Anschlussname“ eingefügt. Klicken Sie anschließend auf **Weiter**.

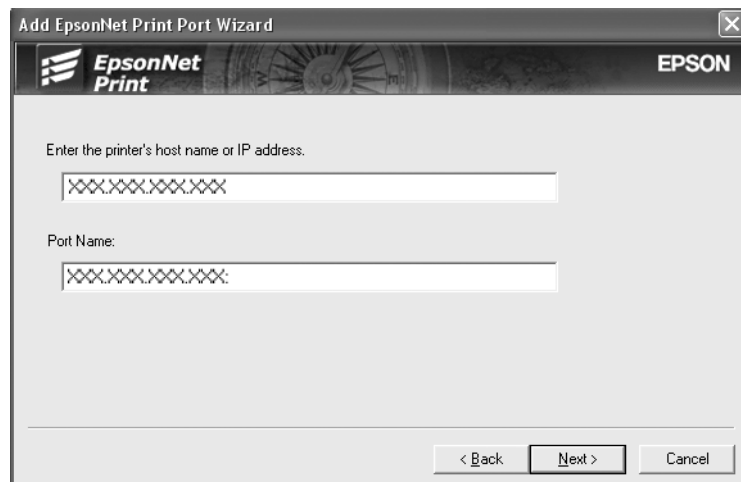

6. Überprüfen Sie die Informationen über den Anschluss des Druckers, den Sie konfigurieren möchten, und klicken Sie dann auf **Fertigstellen**.

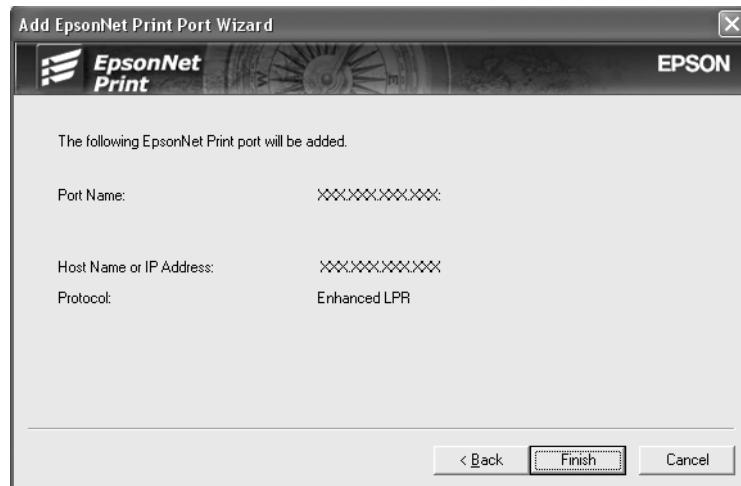

Einträge	Erklärungen
Anschlussinformationen	Die folgenden Angaben werden angezeigt: - Anschlussname - Hostname oder IP-Adresse - Protokoll
Schaltfläche Fertig stellen	Die Anschlussinformationen werden im System gespeichert und der Assistent Add EpsonNet Print Port wird geschlossen.
Schaltfläche Zurück	Es wird zurück zum Fenster mit der Druckerliste gegangen.
Schaltfläche Abbrechen	Der Assistent Add EpsonNet Print Port wird geschlossen.

Der Drucker ist jetzt bereit für Peer-zu-Peer-Drucken. Zum Konfigurieren des Druckeranschlusses siehe „Konfiguration des Druckeranschlusses“ auf Seite 113.

Konfiguration des Druckeranschlusses

Führen Sie die nachstehenden Schritte aus, um den Druckeranschluss zu konfigurieren. Die Druckgeschwindigkeit unterscheidet sich je nach der Auswahl.

- Unter Windows 7/Vista/Server 2008:**
Klicken Sie auf **Start**, dann auf **Control Panel (Systemsteuerung)** und anschließend auf **View devices and printers (Geräte und Drucker betrachten)** (Windows 7) oder **Printers (Drucker)** (Windows Vista/Server 2008).

Unter Windows XP/Server 2003:

Klicken Sie auf **Start** und dann auf **Drucker und Faxgeräte**.

Unter Windows Me/98/95/2000/NT 4.0:

Klicken Sie auf **Start**, bewegen Sie den Mauszeiger auf **Settings (Einstellungen)**, und wählen Sie **Printers (Drucker)** aus.

2. Klicken Sie mit der rechten Maustaste auf den gewünschten Drucker und klicken Sie dann auf **Eigenschaften**.
3. **Unter Windows Vista/XP/Server 2008/Server 2003/2000/NT 4.0:**
Klicken Sie auf die Registerkarte **Ports (Anschlüsse)** und anschließend auf die Schaltfläche **Configure Port (Anschluss konfigurieren)**.

Unter Windows Me/98/95:

Klicken Sie auf die Registerkarte **Details** und anschließend auf die Schaltfläche **Port Settings (Anschluss-Einstellungen)**.

4. Nehmen Sie die Einstellungen für den gewünschten Anschluss vor.

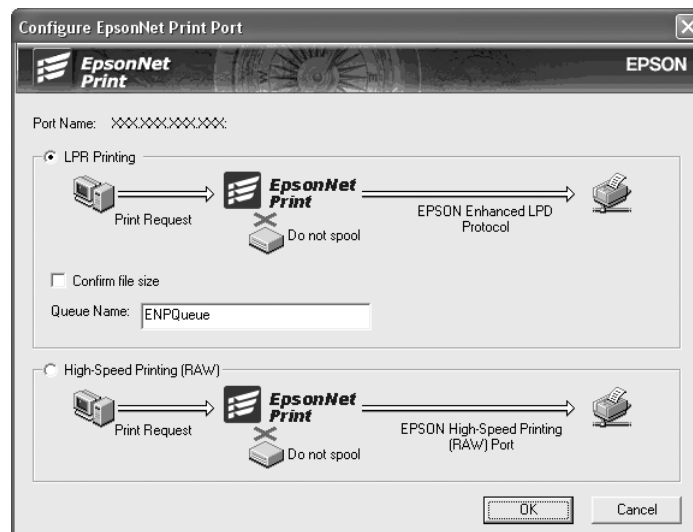
**Erweiterter LPR-Druck:**

Aktivieren Sie das Optionsfeld **LPR Printing (LPR-Druck)** und legen Sie den Warteschlangenamen fest (bis zu 32 Zeichen). Mit dem erweiterten LPR-Druck werden Druckaufträge an den Netzwerkdrucker übermittelt, ohne dass sämtliche Druckdaten gespooled werden. Erweiterter LPR-Druck ist schneller als Standard-LPR-Druck.

LPR-Standarddruck:

Aktivieren Sie das Kontrollkästchen **Confirm file size (Dateigröße bestätigen)** und legen Sie den Namen der Warteschlange fest (bis zu 32 Zeichen). Die Druckdaten werden vom Computer gespoolt, bevor sie an den Netzwerkdrucker übermittelt werden.

Hinweis:

Wenn die Größe der Druckdaten 20 MB überschreitet, empfehlen wir die Verwendung von erweitertem LPR-Druck.

Schnelldruck:

Aktivieren Sie das Optionsfeld **High-Speed Printing (RAW) (Schnelldruck (RAW))**. Über den Epson-Schnelldruck-Anschluss werden Druckaufträge an den Netzwerkdrucker übermittelt, ohne dass sämtliche Druckdaten gespoolt werden. Der Schnelldruck ist schneller als die zwei anderen Druckverfahren.

5. Klicken Sie auf **OK**.

Wenn Sie das Optionsfeld **Schnelldruck (RAW)** markieren und der Drucker Schnelldruck nicht unterstützt oder nicht angeschlossen ist, wird eine Fehlermeldung angezeigt. Beheben Sie das Problem gemäß den Angaben in der Meldung.

Kapitel 4

Fehlerbehebung

Allgemeine Probleme

Die Netzwerkschnittstelle kann nicht konfiguriert werden oder Drucken über das Netzwerk ist nicht möglich.

Ursache	Lösung
Die Drucker- oder Netzwerkeinstellungen sind möglicherweise falsch.	Überprüfen Sie zunächst, ob Sie ein Statusblatt ausdrucken können, wie im Abschnitt „Netzwerkstatusblatt drucken“ auf Seite 122 beschrieben. Wenn das Statusblatt problemlos ausgedruckt wird, überprüfen Sie die Netzwerkeinstellungen. Andernfalls stellen Sie den Interface-Modus auf dem Bedienfeld des Druckers auf Auto oder Option .

Es kann nicht gedruckt werden, auch wenn Sie dem Computer und dem Drucker eine IP-Adresse zugewiesen haben.

Ursache	Lösung
Dem Computer haben Sie eine IP-Adresse manuell, dem Drucker jedoch über APIPA (Automatic Private IP Addressing) zugewiesen.	Weisen Sie die IP-Adresse des Druckers so zu, dass er zum gleichen Segment wie der Computer gehört. Verwenden Sie EpsonNet Config und das Drucker-Bedienfeld.

EpsonNet Config kann nicht gestartet werden.

Ursache	Lösung
Nach dem Installieren von EpsonNet Config wurden Protokolle hinzugefügt oder gelöscht.	Deinstallieren Sie EpsonNet Config und installieren Sie das Programm dann erneut. Weitere Informationen hierzu finden Sie unter „Software deinstallieren“ auf Seite 132 und „EpsonNet Config installieren“ auf Seite 89.

Beim Starten von EpsonNet Config wird die Meldung „EpsonNet Config kann nicht verwendet werden, weil kein Netzwerk installiert ist.“ angezeigt.

Ursache	Lösung
Weder TCP/IP noch IPX/SPX sind auf dem Computer installiert.	Installieren Sie das TCP/IP- oder IPX/SPX-Protokoll.
TCP/IP ist auf dem Computer installiert, aber seine IP-Adresse ist falsch eingestellt.	Legen Sie eine richtige IP-Adresse für den Computer fest.

Beim Senden von Einstellungen an die Netzwerkschnittstelle wird folgende Meldung angezeigt: „Konfigurationsdaten konnten nicht vollständig übermittelt werden“.

Ursache	Lösung
Dieses Problem kann beim Verwenden eines Einwahlrouters auftreten.	Öffnen Sie auf dem Computer, auf dem EpsonNet Config installiert ist, das Fenster zum Ausführen von Befehlen und geben Sie den folgenden Befehl ein: Format: >ROUTE_ADD_IP-Adresse der Netzwerkschnittstelle_IP-Adresse des Computers (die Unterstriche stehen jeweils für ein Leerzeichen) Beispiel: >ROUTE ADD 192.168.192.168 22.33.44.55.

EpsonNet Config mit Webbrowser kann nicht gestartet werden.

Ursache	Lösung
Sie haben die IP-Adresse für die Netzwerkschnittstelle nicht eingestellt.	Stellen Sie die IP-Adresse für die Netzwerkschnittstelle mit EpsonNet Config für Windows/Macintosh oder dem Bedienfeld des Druckers ein. Sie können die IP-Adresse auf einem Statusblatt überprüfen. Siehe EpsonNet Config-Benutzerhandbuch.

Der Modellname und die IP-Adresse werden im Dialogfeld EpsonNet Config nicht angezeigt.

Ursache	Lösung
Wenn keine gültige IP-Adresse festgelegt ist, werden die im obigen Dialogfeld dargestellten Elemente möglicherweise nicht angezeigt.	<p>Legen Sie eine gültige IP-Adresse fest.</p> <p>Aktualisieren Sie den Status, indem Sie im Menü Ansicht die Option Aktualisieren auswählen.</p> <p>Erhöhen Sie das Zeitlimit für ein Timeout. Wählen Sie dafür Optionen im Menü Extras und wählen Sie dann Zeitüberschreitung. Beachten Sie, dass dadurch die Leistung von EpsonNet Config beeinträchtigt werden kann.</p>

Beim Verwenden des Einwahlnetzwerks wird ein zusätzliches Konto erstellt.

Ursache	Lösung
NetWare ist auf Aktiviert eingestellt, obwohl Sie NetWare nicht verwenden.	Stellen Sie NetWare im Fenster NetWare von EpsonNet Config mit Webbrowser auf Deaktiviert .
<p>Zum Erhalten einer IP-Adresse. Zum Erhalten einer IP-Adresse müssen Sie sich an das NIC (Network Information Center) für Ihr Land wenden.</p>	

Typische Probleme in der Netzwerkkumgebung

Windows Me/98-Umgebung

Beim Drucken mit EpsonNet Print über TCP/IP wird ein Dialogfeld für die DFÜ-Verbindung angezeigt.

Ursache	Lösung
Sie haben eine Telefonverbindung oder ein Modem (für Internet Explorer 4.0x) für die Internetverbindung festgelegt.	Der Druckvorgang wird nach dem Schließen dieses Dialogfelds ordnungsgemäß abgeschlossen, die Meldung wird jedoch bei jedem Druckvorgang angezeigt. Stellen Sie eine Verbindung mit dem Internet über ein LAN her, oder verwenden Sie eine manuelle DFÜ-Netzwerkverbindung.

Beim Starten des Druckvorgangs oder beim Öffnen des Drucker-Eigenschaftenfensters wird ein Kommunikationsfehler gemeldet.

Ursache	Lösung
Wenn Sie mit NetBEUI oder IPP drucken, kann EPSON Status Monitor nicht verwendet werden.	Öffnen Sie die Eigenschaften des Druckers, und klicken Sie auf die Registerkarte Optionale Einstellungen . Aktivieren Sie das Optionsfeld Druckeroptionen manuell aktualisieren . Öffnen Sie die Eigenschaften des Druckers, klicken Sie auf die Registerkarte Optionale Einstellungen , und dann auf die Schaltfläche Einstellungen für Benachrichtigung . Deaktivieren Sie das Kontrollkästchen Druckstatus überwachen .

Windows 2000/NT-Umgebung

Beim Drucken mit EpsonNet Print über TCP/IP wird ein Dialogfeld für die DFÜ-Verbindung angezeigt.

Ursache	Lösung
Sie haben eine Telefonverbindung oder ein Modem (für Internet Explorer 4.0x) für die Internetverbindung festgelegt.	Der Druckvorgang wird nach dem Schließen dieses Dialogfelds ordnungsgemäß abgeschlossen, die Meldung wird jedoch bei jedem Druckvorgang angezeigt. Stellen Sie eine Verbindung mit dem Internet über ein LAN her, oder verwenden Sie eine manuelle DFÜ-Netzwerkverbindung.

Beim Starten des Druckvorgangs oder beim Öffnen des Drucker-Eigenschaftenfensters wird ein Kommunikationsfehler gemeldet.

Ursache	Lösung
Wenn Sie mit NetBEUI oder IPP drucken, kann EPSON Status Monitor nicht verwendet werden.	Öffnen Sie die Eigenschaften des Druckers, und klicken Sie auf die Registerkarte Optionale Einstellungen . Aktivieren Sie das Optionsfeld Druckeroptionen manuell aktualisieren . Öffnen Sie die Eigenschaften des Druckers, klicken Sie auf die Registerkarte Optionale Einstellungen , und dann auf die Schaltfläche Einstellungen für Benachrichtigung . Deaktivieren Sie das Kontrollkästchen Druckstatus überwachen .

Ausschließlich Administratoren können über Windows NT-Server 4.0 drucken.

Ursache	Lösung
ERSTELLER-BESITZER wurde aus der Liste der Drucker-Zugriffsrechte entfernt oder ERSTELLER-BESITZER ist auf Drucken oder Kein Zugriff festgelegt.	Fügen Sie ERSTELLER-BESITZER hinzu, indem Sie im Dialogfeld Druckerzugriffsrechte auf Hinzufügen klicken, oder stellen Sie ERSTELLER-BESITZER auf die Standardeinstellung Dokumente verwalten ein.

Macintosh-Umgebung**Drucker werden im Auswahl nicht angezeigt.**

Ursache	Lösung
Möglicherweise ist im Kontrollfeld AppleTalk im Feld „Verbindung über“ der falsche Drucker ausgewählt.	Stellen Sie sicher, dass Sie im Kontrollfeld AppleTalk die Option Ethernet ausgewählt haben und im Auswahl die Option AppleTalk aktiviert ist. Überprüfen Sie zudem auch die Netzwerkausstattung und insbesondere das Hub-Kabel.

Die Bonjour/Rendezvous-Druckereinstellung wird durch die AppleTalk-Druckereinstellung überschrieben.

Ursache	Lösung
Auf dem Drucker wird AppleTalk eingerichtet, nachdem er mit Bonjour/Rendezvous eingerichtet wurde.	Ändern Sie den AppleTalk-Druckernamen, damit keine Konflikte mit dem Bonjour/Rendezvous-Druckernamen entstehen.

NetWare-Umgebung**Für Benutzer von Druckern, die NetWare-Warteschlangen-Drucksysteme unterstützen**

Obwohl Daten von Benutzern an den Drucker gesendet wurden, wird kein Druck ausgeführt.

Ursache	Lösung
Möglicherweise sind die Clients nicht registriert oder die Netzwerkschnittstelle ist nicht beim NetWare-Server angemeldet.	Überprüfen Sie, ob die Clients für die Druckwarteschlange und den Print Server angemeldet sind. Vergewissern Sie sich außerdem, dass die Netzwerkschnittstelle beim NetWare-Server angemeldet ist.

EpsonNet Config wird nicht ordnungsgemäß gestartet.

Ursache	Lösung
Microsoft NetWare Directory Service ist auf Ihrem Computer installiert.	Wenn Sie den NDS-Dienst verwenden, installieren Sie den Novell NetWare-Client-Dienst.

Es dauert sehr lange, bis EpsonNet Config gestartet wird.

Ursache	Lösung
Der Novell-Client-Dienst ist installiert.	Doppelklicken Sie in der Systemsteuerung auf Netzwerk , und doppelklicken Sie anschließend auf den Netzwerk-Adapter, der das mit IPX/SPX kompatible Protokoll nicht verwendet. Löschen Sie die IPX-spezifischen Einträge, um die Bindung zu IPX aufzuheben.

Die Drucker im IPX-Netzwerk werden nicht im Dialogfeld EpsonNet Config aufgeführt.

Ursache	Lösung
Der Drucker ist ausgeschaltet.	Schalten Sie den Drucker ein.
Der Drucker befindet sich nicht im selben Segment wie der Computer, auf dem EpsonNet Config installiert wurde.	Zum Suchen nach Netzwerkschnittstellen in anderen Segmenten verwenden Sie Suchoptionen von EpsonNet Config.
Sie haben sich nicht mit Supervisor-Rechten beim NetWare-Zielserver angemeldet.	Melden Sie sich von dem Computer aus, auf dem EpsonNet Config installiert ist, auf dem NetWare-Zielserver mit Administratorenberechtigung an.

Überwachung des Druckers mit EPSON Status Monitor ist nicht möglich.

Ursache	Lösung
Sie können die Einstellungen von NDS Print Server für den Drucker mit EpsonNet Config für Windows einstellen.	Konfigurieren Sie den Drucker, der als Druckserver zugewiesen wurde, erneut mit NetWare Administrator.

Für Benutzer von Druckern, die keine NetWare-Warteschlangen-Drucksysteme unterstützen

Obwohl Daten von Benutzern an den Drucker gesendet wurden, wird kein Druck ausgeführt.

Ursache	Lösung
Möglicherweise sind die Clients nicht registriert oder die einwandfreie Funktion der Netzwerkschnittstelle ist nicht gewährleistet.	Überprüfen Sie, ob die Clients für den NetWare-Server angemeldet sind. Vergewissern Sie sich außerdem, dass die Netzwerkschnittstelle einwandfrei funktioniert.

Netzwerkstatusblatt drucken

Drucken Sie vor dem Konfigurieren der Netzwerkschnittstelle ein Netzwerkstatusblatt, das wichtige Informationen enthält, zum Beispiel die aktuelle Konfiguration und die MAC-Adresse der Netzwerkschnittstelle.

Führen Sie zum Drucken eines Netzwerkstatusblatts die folgenden Schritte aus.

Hinweis:

Sie können mithilfe der unten stehenden Schritte kein Statusblatt ausdrucken, wenn Ihr Drucker nicht über eine LCD-Anzeige verfügt. Im Benutzerhandbuch finden Sie Informationen zum Ausdrucken eines Statusblattes.

1. Drücken Sie am Bedienfeld des Druckers die **Eingabetaste**, um in den Modus SelecType zu wechseln. Im LCD-Display wird Information Menu (Menü Informationen) angezeigt.
2. Drücken Sie die **Eingabetaste**.
3. Drücken Sie die Taste **Pfeil nach unten**, bis Network Status Sheet (Netzwerkstatusblatt) im LCD-Display angezeigt wird.
4. Drücken Sie nun die **Eingabetaste**, um ein Netzwerkstatusblatt zu drucken.

Hinweis:

- In den folgenden Fällen können Sie kein Statusblatt drucken: Der Drucker führt einen Druckauftrag aus, ist offline oder nicht druckbereit.
- Im Benutzerhandbuch finden Sie weitere Informationen zum Bedienfeld des Druckers.

Drucken eines Netzwerkstatusblattes (LFP-Tintenstrahldrucker)

Drucken Sie vor dem Konfigurieren der Netzwerkschnittstelle ein Netzwerkstatusblatt, das wichtige Informationen enthält, zum Beispiel die aktuelle Konfiguration und die MAC-Adresse der Netzwerkschnittstelle.

Führen Sie zum Drucken eines Netzwerkstatusblatts die folgenden Schritte aus.

Hinweis:

Sie können mithilfe der unten stehenden Schritte kein Statusblatt ausdrucken, wenn Ihr Drucker nicht über eine LCD-Anzeige verfügt. Im Benutzerhandbuch finden Sie Informationen zum Ausdrucken eines Statusblattes.

1. Drücken Sie im Bedienfeld des Druckers die Taste **Pfeil nach rechts**, um den Modus Menü aufzurufen.
2. Drücken Sie die Taste **Pfeil nach oben** oder **Pfeil nach unten**, bis TEST PRINT angezeigt wird. Drücken Sie anschließend die **Eingabetaste**.
3. Drücken Sie die Taste **Pfeil nach unten**, bis NETZWERKSTATUSBLATT im LCD-Display erscheint. Drücken Sie anschließend die **Eingabetaste**.
4. Drücken Sie nun die **Eingabetaste**, um ein Netzwerkstatusblatt zu drucken.

Hinweis:

- In den folgenden Fällen können Sie kein Statusblatt drucken: Der Drucker führt einen Druckauftrag aus, ist offline oder nicht druckbereit.*
- Im Benutzerhandbuch finden Sie weitere Informationen zum Bedienfeld des Druckers.*

Drucker initialisieren

Zum Initialisieren des Druckers schalten Sie den Drucker ein und halten dabei auf dem Druckerbedienfeld die Taste **Job löschen** gedrückt.

Hinweis:

Einige Druckermodelle unterstützen diese Funktion nicht.

**Achtung:**

Beachten Sie, dass sämtliche Änderungen der Drucker- und Netzwerkeinstellungen gelöscht werden, wenn Sie den Drucker auf diese Weise initialisieren. Eine Initialisierung des Druckers sollte daher nur durchgeführt werden, wenn Sie das Passwort von EpsonNet Config vergessen haben.

Neuformatieren der Festplatte

Gehen Sie folgendermaßen vor, um die Festplatte neu zu formatieren.

Hinweis:

Einige Druckermodelle unterstützen diese Funktion nicht.

1. Stellen Sie sicher, dass der Drucker ausgeschaltet ist.
2. Halten Sie die **Pfeil nach unten**-Taste gedrückt, und schalten Sie den Drucker ein.
3. Wenn im LCD-Feld die Meldung `Support Mode (Support-Modus)` angezeigt wird, wählen Sie im Menü „Support“ die Option `HDD Format (HDD formatieren)`.

Hinweis:

- Nach der Neuformatierung der Festplatte wird der Drucker automatisch neu gestartet.
- Wenn Sie nur die Schriften entfernen möchten, die aus Adobe PostScript 3 (PS3) installiert wurden, befolgen Sie die oben aufgeführten Schritte 1 bis 3. Wählen Sie **PS3 HDD Init**, wenn die Adobe PostScript 3-CD installiert ist.
- Wenn Sie ein Festplattenlaufwerk von einem anderen Drucker installieren, formatieren Sie es mit dieser Funktion neu.

Kapitel 5

Tipps für Administratoren

IP-Adresse am Bedienfeld des Druckers einstellen

Nach dem Verbinden des Druckers mit dem Netzwerk müssen Sie die IP-Adresse für die Netzwerkschnittstelle einstellen.

Führen Sie die folgenden Schritte aus, um die IP-Adresse, die Subnetz-Maske und den Standard-Gateway am Bedienfeld des Druckers festzulegen.

Hinweis:

Wenn Ihr Drucker nicht über eine LCD-Anzeige verfügt, können Sie die unten stehenden Schritte nicht ausführen.

1. Schalten Sie den Drucker ein.
2. Drücken Sie am Bedienfeld des Druckers die **Eingabetaste**, um in den Modus SelecType zu wechseln. Im LCD-Display wird Information Menu (Menü Informationen) angezeigt.
3. Drücken Sie die Taste **Pfeil nach oben** oder **Pfeil nach unten**, bis Network Menu (Menü Netzwerk) angezeigt wird. Drücken Sie anschließend die **Eingabetaste**.
4. Achten Sie darauf, dass Network I/F = On (Netzwerk I/F = Ein) angezeigt wird.

Wenn (Network I/F = Off) Netzwerk I/F = Aus angezeigt wird, drücken Sie die **Eingabetaste** und anschließend die Taste **Pfeil nach oben** oder **Pfeil nach unten**, bis Network I/F = On (Netzwerk I/F = Ein) angezeigt wird. Drücken Sie dann die **Eingabetaste**, um den Drucker auszuschalten. Lassen Sie den Drucker mindestens fünf Sekunden lang ausgeschaltet, und schalten Sie ihn dann wieder ein.

5. Drücken Sie die Taste **Pfeil nach oben** oder **Pfeil nach unten**, bis Get IP Address = Auto (IP-Adresse abrufen = Auto) angezeigt wird. Drücken Sie die **Eingabetaste** und anschließend die Taste **Pfeil nach oben** oder **Pfeil nach unten**, bis am Bedienfeld Get IP Address = Panel (IP-Adresse abrufen = Bedienfeld) angezeigt wird. Drücken Sie anschließend die **Eingabetaste**. Eine IP-Adresse kann mithilfe der folgenden Methoden bezogen werden.

- Wählen Sie **Bedienfeld**, wenn die IP-Adresse, die Subnetz-Maske und das Standard-Gateway über das Bedienfeld festgelegt werden sollen.
- Wählen Sie **Auto**, wenn die IP-Adresse von einem DHCP-Server abgerufen wird. Bei dieser Methode wird die IP-Adresse automatisch vom DHCP-Server bezogen, wenn der Drucker eingeschaltet oder zurückgesetzt wird.
- Wählen Sie **PING**, wenn die IP-Adresse mit Hilfe des Befehls arp/ping festgelegt werden soll. Bei dieser Methode verwendet die Netzwerkschnittstelle die mit dem Befehl arp/ping festgelegte IP-Adresse. Diese Einstellungen stehen zur Verfügung, wenn der Drucker zurückgesetzt oder aus- und eingeschaltet wird.

Hinweis:

- Zur Verwendung von **Auto** muss im Netzwerk ein DHCP-Server ordnungsgemäß konfiguriert sein. Eine detaillierte Anleitung erhalten Sie in der Online-Hilfe Ihres Betriebssystems.
 - Wählen Sie die Methode **PING** nur dann aus, wenn die IP-Adresse mit Hilfe des Befehls arp/ping festgelegt wird.
6. Drücken Sie die Taste **Pfeil nach oben** oder **Pfeil nach unten**, bis IP = xxx.xxx.xxx.xxx angezeigt wird. Drücken Sie die **Eingabetaste**.
 7. Drücken Sie die **Pfeil nach oben**- oder die **Pfeil nach unten**-Taste, bis der gewünschte Wert angezeigt wird. Drücken Sie daraufhin die **Eingabetaste**, um diesen Wert zu übernehmen.

Hinweis:

Wiederholen Sie die Schritte 7 und 8, um die IP-Adresse, die Subnetz-Maske und den Standard-Gateway festzulegen.

8. Drücken Sie die **Eingabetaste**, um die Bedienfeldmenüs zu verlassen.
9. Schalten Sie den Drucker aus und wieder ein. Warten Sie, bis die Initialisierung des Druckers abgeschlossen ist.

Drucken Sie zur Bestätigung der neuen IP-Adresse ein Netzwerkstatusblatt.

Hinweis:

- Die IP-Adresse muss festgelegt werden, bevor Sie EpsonNet Config mit Webbrowser verwenden können.
- Im Benutzerhandbuch finden Sie weitere Informationen zu den Einstellungsmöglichkeiten am Bedienfeld des Druckers.

Menü Netzwerk

Mit diesen Optionen werden Netzwerkeinstellungen am Bedienfeld des Druckers vorgenommen.

Eintrag	Einstellungen
Netzwerkschnittstelle	Ein, Aus
IP-Adresse abruf.	Panel, Auto, PING
IP	0.0.0.1 bis 255.255.255.254
SM	0.0.0.0 bis 255.255.255.255
GW	0.0.0.0 bis 255.255.255.255
NetWare	Ein, Aus
AppleTalk	Ein, Aus
MS-Netzwerk	Ein, Aus
WSD	Ein, Aus
LLTD	Ein, Aus
Bonjour	Ein, Aus
Verbindungsgeschw.	Auto, 100 voll, 100 halb, 10 voll, 10 halb
Puffergröße	Normal, Maximum, Minimum

Hinweis:

- Zum Aktivieren der Einstellungen im Menü Netzwerk müssen Sie den Drucker für mehr als fünf Sekunden ausschalten und ihn anschließend wieder einschalten. Sie können dafür auch die Funktion „Alles zurücksetzen“ verwenden. Nähere Informationen dazu finden Sie im Benutzerhandbuch unter dem Menü „Zurücksetzen“.
- Beim Zurücksetzen des Druckers werden eventuell vorhandene Druckaufträge gelöscht. Vergewissern Sie sich vor dem Zurücksetzen des Druckers, dass die Betriebsanzeige nicht blinkt.

Menü „AUX“

Mit Hilfe dieses Menüs können Sie die optionale Schnittstelle am Bedienfeld des Druckers einstellen.

Hinweis:

Das Menü AUX wird nur angezeigt, wenn eine optionale Schnittstelle installiert wurde.

Eintrag	Einstellungen
AUX I/F	Ein, Aus
IP-Adresse abruf.*	Panel, Auto, PING
IP*	0.0.0.0 bis 255.255.255.254
SM*	0.0.0.0 bis 255.255.255.255
GW*	0.0.0.0 bis 255.255.255.255
NetWare*	Ein, Aus
AppleTalk*	Ein, Aus
MS-Netzwerk*	Ein, Aus
Bonjour*	Ein, Aus
AUX Init*	-
Puffergröße*	Normal, Maximum, Minimum

* Steht nur zur Verfügung, wenn für die AUX-Schnittstelle die Option On (Ein) gewählt wurde.

AUX I/F

Ermöglicht die Aktivierung oder Deaktivierung der AUX-Schnittstelle, wenn eine optionale Schnittstellenkarte installiert ist.

Puffergröße

Legt fest, wie viel Speicher für den Empfang und das Drucken von Daten reserviert werden soll. Wenn **Maximum** gewählt wird, wird mehr Speicher für den Empfang von Daten reserviert. Wenn **Minimum** gewählt wird, wird mehr Speicher für das Drucken von Daten reserviert.

Hinweis:

- Zum Aktivieren der Einstellungen für Puffergröße müssen Sie den Drucker ausschalten und mindestens fünf Sekunden lang ausgeschaltet lassen. Sie können dafür auch die Funktion „Alles zurücksetzen“ verwenden. Nähere Informationen dazu finden Sie im Benutzerhandbuch unter dem Menü „Zurücksetzen“.*
- Beim Zurücksetzen des Druckers werden eventuell vorhandene Druckaufträge gelöscht. Vergewissern Sie sich vor dem Zurücksetzen des Druckers, dass die Betriebsanzeige nicht blinkt.*

IP-Adresse am Bedienfeld des Druckers einstellen (LFP-Tintenstrahldrucker)

Nach dem Verbinden des Druckers mit dem Netzwerk müssen Sie die IP-Adresse für die Netzwerkschnittstelle einstellen.

Führen Sie die folgenden Schritte aus, um die IP-Adresse, die Subnetz-Maske und den Standard-Gateway am Bedienfeld des Druckers festzulegen.

1. Schalten Sie den Drucker ein.
2. Drücken Sie am Bedienfeld des Druckers einmal die Taste **Nach rechts**, um MENU (MENÜ) anzuzeigen.
3. Drücken Sie die Taste **Nach unten**, bis NETWORK SETUP (NETZWERK-SETUP) angezeigt wird. Drücken Sie anschließend die Taste **Nach rechts**.
4. Wählen Sie NETWORK SETUP (NETZWERK-SETUP), und drücken Sie anschließend die Taste **Nach rechts**.
5. Wählen Sie AKTIVIEREN, und drücken Sie anschließend die **Eingabetaste**, um das Menü Netzwerkeinstellungen zu aktivieren.
6. Drücken Sie die Taste **Nach links**, um das Menü NETWORK SETUP (NETZWERK-SETUP) zu aktivieren.
7. Drücken Sie die Taste **Nach unten**, um IP ADDRESS SETTING (IP-ADRESSEN-EINSTELLUNG) auszuwählen, und drücken Sie anschließend die Taste **Nach rechts**. Eine IP-Adresse kann mithilfe der folgenden Methoden bezogen werden.
 - Wählen Sie **Auto**, wenn die IP-Adresse von einem DHCP-Server abgerufen wird. Bei dieser Methode wird die IP-Adresse automatisch vom DHCP-Server bezogen, wenn der Drucker eingeschaltet oder zurückgesetzt wird.
 - Wählen Sie **Bedienfeld**, wenn die IP-Adresse, die Subnetz-Maske und das Standard-Gateway über das Bedienfeld festgelegt werden sollen.

Hinweis:

- Zur Verwendung von **Auto** muss im Netzwerk ein DHCP-Server ordnungsgemäß konfiguriert sein. Eine detaillierte Anleitung erhalten Sie in der Online-Hilfe Ihres Betriebssystems.

- Wählen Sie die Methode **PING** nur dann aus, wenn die IP-Adresse mit Hilfe des Befehls `arp/ping` festgelegt wird.
- 8. Wählen Sie **BEDIENFELD**, und drücken Sie anschließend die **Eingabetaste**. Drücken Sie die Taste **Nach links**, um zum Menü `NETWORK SETUP (NETZWERK-SETUP)` zurückzukehren.
- 9. Drücken Sie die Taste **Nach unten**, um `IP`, `SM` oder `GW` auszuwählen, und drücken Sie anschließend die Taste **Nach rechts**.
- 10. Drücken Sie die Taste **Pfeil nach oben** oder **Pfeil nach unten** im Bildschirm `IP ADDRESS (IP-ADRESSE)`, bis der gewünschte Wert angezeigt wird. Drücken Sie anschließend die Taste **Nach rechts**.
- 11. Drücken Sie die Taste **Pfeil nach oben** oder **Pfeil nach unten** im Bildschirm `SUBNET MASK (SUBNETZ-MASKE)`, bis der gewünschte Wert angezeigt wird. Drücken Sie anschließend die **Eingabetaste**.
- 12. Drücken Sie die Taste **Pfeil nach oben** oder **Pfeil nach unten** im Bildschirm `DEFAULT GATEWAY (STANDARD-GATEWAY)`, bis der gewünschte Wert angezeigt wird. Drücken Sie daraufhin die **Eingabetaste**, um die Werte zu übernehmen.
- 13. Drücken Sie die Taste **Nach links**, um die Bedienfeldmenüs zu verlassen.
- 14. Schalten Sie den Drucker aus und wieder ein. Warten Sie, bis die Initialisierung des Druckers abgeschlossen ist.

Drucken Sie zur Bestätigung der neuen IP-Adresse ein Netzwerkstatusblatt.

Hinweis:

- Die IP-Adresse muss festgelegt werden, bevor Sie `EpsonNet Config` mit Webbrowser verwenden können.
- Im Benutzerhandbuch finden Sie weitere Informationen zu den Einstellungsmöglichkeiten am Bedienfeld des Druckers.

Menü Netzwerk-Setup

Mit diesen Optionen werden Netzwerkeinstellungen am Bedienfeld des Druckers vorgenommen.

Hinweis:

Je nach Druckermodell können die verfügbaren Einstellungen variieren.

Eintrag	Einstellungen
NETZWERK-SETUP	Deaktivieren, Aktivieren
IP-Adresse-Einstellungen*	Auto, Bedienfeld, PING
IP*	0.0.0.0 bis 255.255.255.254
SM*	0.0.0.0 bis 255.255.255.255
GW*	0.0.0.0 bis 255.255.255.255
AppleTalk*	Ein, Aus
MS-Netzwerk*	Ein, Aus
Bonjour*	Ein, Aus
NETZWERKEINSTELLUNG ZURÜCKSETZEN*	AUSFÜHREN

* Nur verfügbar, wenn `Enable` (Aktivieren) für `NETWORK SETUP` (NETZWERK-SETUP) ausgewählt ist.

Anweisungen für Einwahlrouter

In diesem Abschnitt wird die Verwendung eines Einwahlrouters beschrieben.

Wenn dem Drucker eine IP-Adresse mittels DHCP zugewiesen wird, müssen die Einstellungen für den Druckeranschluss bei jedem Einschalten des Druckers erneut geändert werden. Es wird daher empfohlen, eine gültige IP-Adresse für die Netzwerkschnittstelle festzulegen. Wählen Sie dafür eine der folgenden Vorgehensweisen.

- Geben Sie die IP-Adresse der Netzwerkschnittstelle manuell ein. Verwenden Sie dafür EpsonNet Config. Einzelheiten dazu finden Sie im EpsonNet Config-Benutzerhandbuch.
- Legen Sie die Netzwerkschnittstelle fest, indem Sie die Bindung der DHCP-Funktion verwenden.
- Legen Sie eine exklusive Adresse für die DHCP-Funktion fest.

Hinweis:

- Wenn Sie *NetBEUI-Druck* verwenden, müssen diese Schritte nicht durchgeführt werden.
- Im Handbuch für den Einwahlrouter erhalten Sie weitere Informationen über den Bereich, die Bindung und die exklusive Adresse der DHCP-Funktion.

Die Funktionsweise von „Universal Plug & Play“

Wenn Sie den Drucker am Netzwerk anschließen, wird dem Drucker automatisch eine IP-Adresse zugewiesen, und das Druckersymbol wird im Ordner **Netzwerkumgebung** angezeigt. Durch Doppelklicken auf das Druckersymbol können Sie auf EpsonNet Config mit einem Webbrowser zugreifen, um grundlegende Informationen zu Ihrem Drucker wie Hersteller, Modellname, Standort und Name des Administrators zu erhalten.

Klicken Sie mit der rechten Maustaste auf das Druckersymbol im Ordner **Netzwerkumgebung**, und wählen Sie **Eigenschaften**. Sie können die Kurzinformationen der Netzwerkschnittstelle überprüfen.

Wenn Sie diese Funktion verwenden möchten, muss Universal Plug & Play unter Windows Me oder zukünftigen Betriebssystemen installiert sein. Weitere Informationen über die Installation von Universal Plug & Play finden Sie in der Online-Hilfe von Windows Me.

Hinweis:

Vor dem Verwenden der Funktion Universal Plug & Play muss diese Funktion in EpsonNet Config aktiviert werden. Siehe Benutzerhandbuch zu EpsonNet Config oder „Netzwerkschnittstelle mit webbasiertem EpsonNet Config konfigurieren“ auf Seite 93.

Software deinstallieren

Gehen Sie wie folgt vor, um die Netzwerk-Software zu deinstallieren.

Windows 7/Vista/Server 2008

1. Klicken Sie auf **Start**, dann auf **Control Panel (Systemsteuerung)** und anschließend auf **Uninstall a program (Programm deinstallieren)** (Windows 7/Vista) oder **Programs and Features (Programme und Funktionen)** (Windows Server 2008).
2. Wählen Sie das Programm aus, das Sie deinstallieren möchten, und klicken Sie auf die Schaltfläche **Uninstall (Deinstallieren)**.
3. Folgen Sie zum Abschließen der Installation den Anweisungen am Bildschirm.

Windows XP/Server 2003

1. Klicken Sie auf **Start**, dann auf **Systemsteuerung** und anschließend auf **Software**.
2. Wählen Sie das Programm aus, das Sie deinstallieren möchten, und klicken Sie auf die Schaltfläche **Ändern/Entfernen**.
3. Folgen Sie zum Abschließen der Installation den Anweisungen am Bildschirm.

Windows Me/98/95/2000/NT 4.0

1. Klicken Sie auf **Start**, zeigen Sie mit dem Mauszeiger auf **Einstellungen**, und wählen Sie **Systemsteuerung** aus.
2. Doppelklicken Sie auf das Symbol **Software**.
3. Wählen Sie das Programm aus, das Sie deinstallieren möchten, und klicken Sie (unter Windows Me/98/95/NT 4.0) auf die Schaltfläche **Hinzufügen/Entfernen** oder (unter Windows 2000) auf die Schaltfläche **Ändern/Entfernen**.
4. Folgen Sie zum Abschließen der Installation den Anweisungen am Bildschirm.

Macintosh

1. Doppelklicken Sie auf das Symbol **EpsonNet Config Installer**.
2. Klicken Sie auf die Schaltfläche **Fortfahren**.
3. Lesen Sie im Dialogfeld für die Lizenz die Lizenzvereinbarung, und klicken Sie auf die Schaltfläche **Annehmen**.
4. Wählen Sie im Dropdown-Menü die Option **Deinstallieren** aus.
5. Klicken Sie auf die Schaltfläche **Deinstallieren**.
6. Folgen Sie zum Abschließen der Installation den Anweisungen am Bildschirm.

Hinweis:

Es ist außerdem möglich, die Software zu deinstallieren, indem Sie den Zielordner in den Papierkorb ziehen.

Anhang A

Software-Lizenzbedingungen

Open Source Software Licenses

Bonjour

This printer product includes the open source software programs which apply the Apple Public Source License Version 1.2 or its latest version ("Bonjour Programs").

We provide the source code of the Bonjour Programs pursuant to the Apple Public Source License Version 1.2 or its latest version until five (5) years after the discontinuation of same model of this printer product. If you desire to receive the source code of the Bonjour Programs, please see the "Contacting Customer Support" in Appendix or Printing Guide of this User's Guide, and contact the customer support of your region.

You can redistribute Bonjour Programs and/or modify it under the terms of the Apple Public Source License Version 1.2 or its latest version.

These Bonjour Programs are WITHOUT ANY WARRANTY; without even the implied warranty of MERCHANTABILITY AND FITNESS FOR A PARTICULAR PURPOSE.

The Apple Public Source License Version 1.2 is as follows. You also can see the Apple Public Source License Version 1.2 at <http://www.opensource.apple.com/apsl/>.

APPLE PUBLIC SOURCE LICENSE
Version 2.0 - August 6, 2003

1. General; Definitions. This License applies to any program or other work which Apple Computer, Inc. ("Apple") makes publicly available and which contains a notice placed by Apple identifying such program or work as "Original Code" and stating that it is subject to the terms of this Apple Public Source License version 2.0 ("License"). As used in this License:

1.1 "Applicable Patent Rights" mean: (a) in the case where Apple is the grantor of rights, (i) claims of patents that are now or hereafter acquired, owned by or assigned to Apple and (ii) that cover subject matter contained in the Original Code, but only to the extent necessary to use, reproduce and/or distribute the Original Code without infringement; and (b) in the case where You are the grantor of rights, (i) claims of patents that are now or hereafter acquired, owned by or assigned to You and (ii) that cover subject matter in Your Modifications, taken alone or in combination with Original Code.

1.2 "Contributor" means any person or entity that creates or contributes to the creation of Modifications.

1.3 "Covered Code" means the Original Code, Modifications, the combination of Original Code and any Modifications, and/or any respective portions thereof.

1.4 "Externally Deploy" means: (a) to sublicense, distribute or otherwise make Covered Code available, directly or indirectly, to anyone other than You; and/or (b) to use Covered Code, alone or as part of a Larger Work, in any way to provide a service, including but not limited to delivery of content, through electronic communication with a client other than You.

1.5 "Larger Work" means a work which combines Covered Code or portions thereof with code not governed by the terms of this License.

1.6 "Modifications" mean any addition to, deletion from, and/or change to, the substance and/or structure of the Original Code, any previous Modifications, the combination of Original Code and any previous Modifications, and/or any respective portions thereof. When code is released as a series of files, a Modification is: (a) any addition to or deletion from the contents of a file containing Covered Code; and/or (b) any new file or other representation of computer program statements that contains any part of Covered Code.

1.7 "Original Code" means (a) the Source Code of a program or other work as originally made available by Apple under this License, including the Source Code of any updates or upgrades to such programs or works made available by Apple under this License, and that has been expressly identified by Apple as such in the header file(s) of such work; and (b) the object code compiled from such Source Code and originally made available by Apple under this License

1.8 "Source Code" means the human readable form of a program or other work that is suitable for making modifications to it, including all modules it contains, plus any associated interface definition files, scripts used to control compilation and installation of an executable (object code).

1.9 "You" or "Your" means an individual or a legal entity exercising rights under this License. For legal entities, "You" or "Your" includes any entity which controls, is controlled by, or is under common control with, You, where "control" means (a) the power, direct or indirect, to cause the direction or management of such entity, whether by contract or otherwise, or (b) ownership of fifty percent (50%) or more of the outstanding shares or beneficial ownership of such entity.

2. Permitted Uses; Conditions & Restrictions. Subject to the terms and conditions of this License, Apple hereby grants You, effective on the date You accept this License and download the Original Code, a world-wide, royalty-free, non-exclusive license, to the extent of Apple's Applicable Patent Rights and copyrights covering the Original Code, to do the following:

2.1 Unmodified Code. You may use, reproduce, display, perform, internally distribute within Your organization, and Externally Deploy verbatim, unmodified copies of the Original Code, for commercial or non-commercial purposes, provided that in each instance:

(a) You must retain and reproduce in all copies of Original Code the copyright and other proprietary notices and disclaimers of Apple as they appear in the Original Code, and keep intact all notices in the Original Code that refer to this License; and

(b) You must include a copy of this License with every copy of Source Code of Covered Code and documentation You distribute or Externally Deploy, and You may not offer or impose any terms on such Source Code that alter or restrict this License or the recipients' rights hereunder, except as permitted under Section 6.

2.2 Modified Code. You may modify Covered Code and use, reproduce, display, perform, internally distribute within Your organization, and Externally Deploy Your Modifications and Covered Code, for commercial or non-commercial purposes, provided that in each instance You also meet all of these conditions:

(a) You must satisfy all the conditions of Section 2.1 with respect to the Source Code of the Covered Code;

(b) You must duplicate, to the extent it does not already exist, the notice in Exhibit A in each file of the Source Code of all Your Modifications, and cause the modified files to carry prominent notices stating that You changed the files and the date of any change; and

(c) If You Externally Deploy Your Modifications, You must make Source Code of all Your Externally Deployed Modifications either available to those to whom You have Externally Deployed Your Modifications, or publicly available. Source Code of Your Externally Deployed Modifications must be released under the terms set forth in this License, including the license grants set forth in Section 3 below, for as long as you Externally Deploy the Covered Code or twelve (12) months from the date of initial External Deployment, whichever is longer. You should preferably distribute the Source Code of Your Externally Deployed Modifications electronically (e.g. download from a web site).

2.3 Distribution of Executable Versions. In addition, if You Externally Deploy Covered Code (Original Code and/or Modifications) in object code, executable form only, You must include a prominent notice, in the code itself as well as in related documentation, stating that Source Code of the Covered Code is available under the terms of this License with information on how and where to obtain such Source Code.

2.4 Third Party Rights. You expressly acknowledge and agree that although Apple and each Contributor grants the licenses to their respective portions of the Covered Code set forth herein, no assurances are provided by Apple or any Contributor that the Covered Code does not infringe the patent or other intellectual property rights of any other entity. Apple and each Contributor disclaim any liability to You for claims brought by any other entity based on infringement of intellectual property rights or otherwise. As a condition to exercising the rights and licenses granted hereunder, You hereby assume sole responsibility to secure any other intellectual property rights needed, if any. For example, if a third party patent license is required to allow You to distribute the Covered Code, it is Your responsibility to acquire that license before distributing the Covered Code.

3. Your Grants. In consideration of, and as a condition to, the licenses granted to You under this License, You hereby grant to any person or entity receiving or distributing Covered Code under this License a non-exclusive, royalty-free, perpetual, irrevocable license, under Your Applicable Patent Rights and other intellectual property rights (other than patent) owned or controlled by You, to use, reproduce, display, perform, modify, sublicense, distribute and Externally Deploy Your Modifications of the same scope and extent as Apple's licenses under Sections 2.1 and 2.2 above.

4. Larger Works. You may create a Larger Work by combining Covered Code with other code not governed by the terms of this License and distribute the Larger Work as a single product. In each such instance, You must make sure the requirements of this License are fulfilled for the Covered Code or any portion thereof.

5. Limitations on Patent License. Except as expressly stated in Section 2, no other patent rights, express or implied, are granted by Apple herein. Modifications and/or Larger Works may require additional patent licenses from Apple which Apple may grant in its sole discretion.

6. Additional Terms. You may choose to offer, and to charge a fee for, warranty, support, indemnity or liability obligations and/or other rights consistent with the scope of the license granted herein ("Additional Terms") to one or more recipients of Covered Code. However, You may do so only on Your own behalf and as Your sole responsibility, and not on behalf of Apple or any Contributor. You must obtain the recipient's agreement that any such Additional Terms are offered by You alone, and You hereby agree to indemnify, defend and hold Apple and every Contributor harmless for any liability incurred by or claims asserted against Apple or such Contributor by reason of any such Additional Terms.

7. Versions of the License. Apple may publish revised and/or new versions of this License from time to time. Each version will be given a distinguishing version number. Once Original Code has been published under a particular version of this License, You may continue to use it under the terms of that version. You may also choose to use such Original Code under the terms of any subsequent version of this License published by Apple. No one other than Apple has the right to modify the terms applicable to Covered Code created under this License.

8. NO WARRANTY OR SUPPORT. The Covered Code may contain in whole or in part pre-release, untested, or not fully tested works. The Covered Code may contain errors that could cause failures or loss of data, and may be incomplete or contain inaccuracies. You expressly acknowledge and agree that use of the Covered Code, or any portion thereof, is at Your sole and entire risk. THE COVERED CODE IS PROVIDED "AS IS" AND WITHOUT WARRANTY, UPGRADES OR SUPPORT OF ANY KIND AND APPLE AND APPLE'S LICENSOR(S) (COLLECTIVELY REFERRED TO AS "APPLE" FOR THE PURPOSES OF SECTIONS 8 AND 9) AND ALL CONTRIBUTORS EXPRESSLY DISCLAIM ALL WARRANTIES AND/OR CONDITIONS, EXPRESS OR IMPLIED, INCLUDING, BUT NOT LIMITED TO, THE IMPLIED WARRANTIES AND/OR CONDITIONS OF MERCHANTABILITY, OF SATISFACTORY QUALITY, OF FITNESS FOR A PARTICULAR PURPOSE, OF ACCURACY, OF QUIET ENJOYMENT, AND NONINFRINGEMENT OF THIRD PARTY RIGHTS. APPLE AND EACH CONTRIBUTOR DOES NOT WARRANT AGAINST INTERFERENCE WITH YOUR ENJOYMENT OF THE COVERED CODE, THAT THE FUNCTIONS CONTAINED IN THE COVERED CODE WILL MEET YOUR REQUIREMENTS, THAT THE OPERATION OF THE COVERED CODE WILL BE UNINTERRUPTED OR ERROR-FREE, OR THAT DEFECTS IN THE COVERED CODE WILL BE CORRECTED. NO ORAL OR WRITTEN INFORMATION OR ADVICE GIVEN BY APPLE, AN APPLE AUTHORIZED REPRESENTATIVE OR ANY CONTRIBUTOR SHALL CREATE A WARRANTY. You acknowledge that the Covered Code is not intended for use in the operation of nuclear facilities, aircraft navigation, communication systems, or air traffic control machines in which case the failure of the Covered Code could lead to death, personal injury, or severe physical or environmental damage.

9. LIMITATION OF LIABILITY. TO THE EXTENT NOT PROHIBITED BY LAW, IN NO EVENT SHALL APPLE OR ANY CONTRIBUTOR BE LIABLE FOR ANY INCIDENTAL, SPECIAL, INDIRECT OR CONSEQUENTIAL DAMAGES ARISING OUT OF OR RELATING TO THIS LICENSE OR YOUR USE OR INABILITY TO USE THE COVERED CODE, OR ANY PORTION THEREOF, WHETHER UNDER A THEORY OF CONTRACT, WARRANTY, TORT (INCLUDING NEGLIGENCE), PRODUCTS LIABILITY OR OTHERWISE, EVEN IF APPLE OR SUCH CONTRIBUTOR HAS BEEN ADVISED OF THE POSSIBILITY OF SUCH DAMAGES AND NOTWITHSTANDING THE FAILURE OF ESSENTIAL PURPOSE OF ANY REMEDY. SOME JURISDICTIONS DO NOT ALLOW THE LIMITATION OF LIABILITY OF INCIDENTAL OR CONSEQUENTIAL DAMAGES, SO THIS LIMITATION MAY NOT APPLY TO YOU. In no event shall Apple's total liability to You for all damages (other than as may be required by applicable law) under this License exceed the amount of fifty dollars (\$50.00).

10. Trademarks. This License does not grant any rights to use the trademarks or trade names "Apple", "Apple Computer", "Mac", "Mac OS", "QuickTime", "QuickTime Streaming Server" or any other trademarks, service marks, logos or trade names belonging to Apple (collectively "Apple Marks") or to any trademark, service mark, logo or trade name belonging to any Contributor. You agree not to use any Apple Marks in or as part of the name of products derived from the Original Code or to endorse or promote products derived from the Original Code other than as expressly permitted by and in strict compliance at all times with Apple's third party trademark usage guidelines which are posted at <http://www.apple.com/legal/guidelinesfor3rdparties.html>.

11. Ownership. Subject to the licenses granted under this License, each Contributor retains all rights, title and interest in and to any Modifications made by such Contributor. Apple retains all rights, title and interest in and to the Original Code and any Modifications made by or on behalf of Apple ("Apple Modifications"), and such Apple Modifications will not be automatically subject to this License. Apple may, at its sole discretion, choose to license such Apple Modifications under this License, or on different terms from those contained in this License or may choose not to license them at all.

12. Termination.

12.1 Termination. This License and the rights granted hereunder will terminate:

(a) automatically without notice from Apple if You fail to comply with any term(s) of this License and fail to cure such breach within 30 days of becoming aware of such breach;

(b) immediately in the event of the circumstances described in Section 13.5(b); or

(c) automatically without notice from Apple if You, at any time during the term of this License, commence an action for patent infringement against Apple; provided that Apple did not first commence an action for patent infringement against You in that instance.

12.2 Effect of Termination. Upon termination, You agree to immediately stop any further use, reproduction, modification, sublicensing and distribution of the Covered Code. All sublicenses to the Covered Code which have been properly granted prior to termination shall survive any termination of this License. Provisions which, by their nature, should remain in effect beyond the termination of this License shall survive, including but not limited to Sections 3, 5, 8, 9, 10, 11, 12.2 and 13. No party will be liable to any other for compensation, indemnity or damages of any sort solely as a result of terminating this License in accordance with its terms, and termination of this License will be without prejudice to any other right or remedy of any party.

13. Miscellaneous.

13.1 Government End Users. The Covered Code is a "commercial item" as defined in FAR 2.101. Government software and technical data rights in the Covered Code include only those rights customarily provided to the public as defined in this License. This customary commercial license in technical data and software is provided in accordance with FAR 12.211 (Technical Data) and 12.212 (Computer Software) and, for Department of Defense purchases, DFAR 252.227-7015 (Technical Data -- Commercial Items) and 227.7202-3 (Rights in Commercial Computer Software or Computer Software Documentation). Accordingly, all U.S. Government End Users acquire Covered Code with only those rights set forth herein.

13.2 Relationship of Parties. This License will not be construed as creating an agency, partnership, joint venture or any other form of legal association between or among You, Apple or any Contributor, and You will not represent to the contrary, whether expressly, by implication, appearance or otherwise.

13.3 Independent Development. Nothing in this License will impair Apple's right to acquire, license, develop, have others develop for it, market and/or distribute technology or products that perform the same or similar functions as, or otherwise compete with, Modifications, Larger Works, technology or products that You may develop, produce, market or distribute.

13.4 Waiver; Construction. Failure by Apple or any Contributor to enforce any provision of this License will not be deemed a waiver of future enforcement of that or any other provision. Any law or regulation which provides that the language of a contract shall be construed against the drafter will not apply to this License.

13.5 Severability. (a) If for any reason a court of competent jurisdiction finds any provision of this License, or portion thereof, to be unenforceable, that provision of the License will be enforced to the maximum extent permissible so as to effect the economic benefits and intent of the parties, and the remainder of this License will continue in full force and effect. (b) Notwithstanding the foregoing, if applicable law prohibits or restricts You from fully and/or specifically complying with Sections 2 and/or 3 or prevents the enforceability of either of those Sections, this License will immediately terminate and You must immediately discontinue any use of the Covered Code and destroy all copies of it that are in your possession or control.

13.6 Dispute Resolution. Any litigation or other dispute resolution between You and Apple relating to this License shall take place in the Northern District of California, and You and Apple hereby consent to the personal jurisdiction of, and venue in, the state and federal courts within that District with respect to this License. The application of the United Nations Convention on Contracts for the International Sale of Goods is expressly excluded.

13.7 Entire Agreement; Governing Law. This License constitutes the entire agreement between the parties with respect to the subject matter hereof. This License shall be governed by the laws of the United States and the State of California, except that body of California law concerning conflicts of law.

Where You are located in the province of Quebec, Canada, the following clause applies: The parties hereby confirm that they have requested that this License and all related documents be drafted in English. Les parties ont exigé que le présent contrat et tous les documents connexes soient rédigés en anglais.

EXHIBIT A.

"Portions Copyright (c) 1999-2003 Apple Computer, Inc. All Rights Reserved.

This file contains Original Code and/or Modifications of Original Code as defined in and that are subject to the Apple Public Source License Version 2.0 (the 'License'). You may not use this file except in compliance with the License. Please obtain a copy of the License at <http://www.opensource.apple.com/apsl/> and read it before using this file.

The Original Code and all software distributed under the License are distributed on an 'AS IS' basis, WITHOUT WARRANTY OF ANY KIND, EITHER EXPRESS OR IMPLIED, AND APPLE HEREBY DISCLAIMS ALL SUCH WARRANTIES, INCLUDING WITHOUT LIMITATION, ANY WARRANTIES OF MERCHANTABILITY, FITNESS FOR A PARTICULAR PURPOSE, QUIET ENJOYMENT OR NON-INFRINGEMENT. Please see the License for the specific language governing rights and limitations under the License."

Andere Software-Lizenzen

Info-ZIP-Copyright- und Lizenzbestimmungen

This is version 2007-Mar-4 of the Info-ZIP license. The definitive version of this document should be available at <ftp://ftp.info-zip.org/pub/infozip/license.html> indefinitely and a copy at <http://www.info-zip.org/pub/infozip/license.html>.

Copyright © 1990-2007 Info-ZIP. All rights reserved.

For the purposes of this copyright and license, "Info-ZIP" is defined as the following set of individuals:

Mark Adler, John Bush, Karl Davis, Harald Denker, Jean-Michel Dubois, Jean-loup Gailly, Hunter Goatley, Ed Gordon, Ian Gorman, Chris Herborth, Dirk Haase, Greg Hartwig, Robert Heath, Jonathan Hudson, Paul Kienitz, David Kirschbaum, Johnny Lee, Onno van der Linden, Igor Mandrichenko, Steve P. Miller, Sergio Monesi, Keith Owens, George Petrov, Greg Roelofs, Kai Uwe Rommel, Steve Salisbury, Dave Smith, Steven M. Schweda, Christian Spieler, Cosmin Truta, Antoine Verheijen, Paul von Behren, Rich Wales, Mike White.

Permission is granted to anyone to use this software for any purpose, including commercial applications, and to alter it and redistribute it freely, subject to the above disclaimer and the following restrictions:

1. Redistributions of source code (in whole or in part) must retain the above copyright notice, definition, disclaimer, and this list of conditions.

2. Redistributions in binary form (compiled executables and libraries) must reproduce the above copyright notice, definition, disclaimer, and this list of conditions in documentation and/or other materials provided with the distribution. The sole exception to this condition is redistribution of a standard UnZipSFX binary (including SFXWiz) as part of a self-extracting archive; that is permitted without inclusion of this license, as long as the normal SFX banner has not been removed from the binary or disabled.
3. Altered versions--including, but not limited to, ports to new operating systems, existing ports with new graphical interfaces, versions with modified or added functionality, and dynamic, shared, or static library versions not from Info-ZIP--must be plainly marked as such and must not be misrepresented as being the original source or, if binaries, compiled from the original source. Such altered versions also must not be misrepresented as being Info-ZIP releases--including, but not limited to, labeling of the altered versions with the names "Info-ZIP" (or any variation thereof, including, but not limited to, different capitalizations), "Pocket UnZip," "WiZ" or "MacZip" without the explicit permission of Info-ZIP. Such altered versions are further prohibited from misrepresentative use of the Zip-Bugs or Info-ZIP e-mail addresses or the Info-ZIP URL(s), such as to imply Info-ZIP will provide support for the altered versions.
4. Info-ZIP retains the right to use the names "Info-ZIP," "Zip," "UnZip," "UnZipSFX," "WiZ," "Pocket UnZip," "Pocket Zip," and "MacZip" for its own source and binary releases.

Index

B	
Betriebsumgebung.....	10
Bindungsemulation.....	72, 73
D	
DFÜ-Netzwerk.....	84
Drucker initialisieren.....	123
E	
Einwahlrouter.....	131
EpsonNet Config (Macintosh).....	90
EpsonNet Config (Webbrowser).....	92
EpsonNet Config (Windows).....	88
EpsonNet Print.....	99
F	
Festlegen der IP-Adresse.....	93
I	
Installation	
EpsonNet Config (Macintosh).....	91
EpsonNet Config (Windows).....	89
EpsonNet Print.....	100
IntranetWare.....	73
IP-Adresse.....	118, 125, 129
IP-Adresse einstellen.....	125, 129
N	
NDS.....	72
NetWare	
3.x.....	73, 74
4.x.....	73, 77, 80
5.x.....	73, 80
6.0.....	73, 80
Netzwerkstatusblatt.....	122
P	
PCONSOLE.....	74
Print-Server-Modus.....	71, 73, 85
Protokolle.....	10
R	
Remote-Drucker-Modus.....	71, 74, 77, 80, 85
RJ-45-Anschluss.....	17
V	
Verwenden des Druckers mit	
Macintosh.....	67
NetWare.....	70
Windows 2000.....	60
Windows 7.....	42
Windows Me/98.....	52
Windows NT 4.0.....	65
Windows Server 2003.....	55
Windows Server 2008.....	42
Windows Vista.....	42
Windows XP.....	46