



# Manual de red

---

---

## Copyright y marcas comerciales

Ninguna parte de esta publicación podrá ser reproducida, almacenada en un sistema de recuperación ni transmitida en forma alguna ni por ningún medio mecánico, de fotocopiado, de grabación o cualquier otro, sin el previo consentimiento por escrito de Seiko Epson Corporation. No se asume ninguna responsabilidad de patentes con respecto al uso de la información contenida en este documento. Asimismo, se declina cualquier responsabilidad por los daños que pudieran producirse como consecuencia del uso de la información aquí contenida.

Ni Seiko Epson Corporation ni sus filiales se responsabilizarán ante el comprador del producto o ante terceras personas de las pérdidas, costes o gastos derivados de accidentes, usos incorrectos o no previstos, modificaciones no autorizadas, reparaciones o alteraciones del producto por parte del comprador o de terceros o derivados (excepto en Estados Unidos) del incumplimiento de las instrucciones de uso y mantenimiento facilitadas por Seiko Epson Corporation.

Seiko Epson Corporation y sus afiliados no asumen la responsabilidad de los daños o problemas derivados del uso de accesorios que no sean productos originales Epson u homologados por Seiko Epson Corporation.

Cuenta con el sistema integrado de impresión (IPS; Integrated Print System) de Zoran Corporation para la emulación del lenguaje de impresión.



NEST Office Kit Copyright © 1996, Novell, Inc. Todos los derechos reservados.

Parte del perfil ICC incluido en este producto ha sido creada por Gretag Macbeth ProfileMaker. Gretag Macbeth es la marca comercial registrada de Gretag Macbeth Holding AG Logo. ProfileMaker es una marca comercial de LOGO GmbH.

IBM y PS/2 son marcas comerciales registradas de International Business Machines Corporation.

Microsoft®, Windows® y Windows Vista® son marcas comerciales registradas de Microsoft Corporation.

Apple®, Macintosh®, Mac®, Mac OS®, AppleTalk® y Bonjour® son marcas comerciales registradas de Apple, Inc.

Apple Chancery, Chicago, Geneva, Hoefler Text, Monaco y New York son marcas comerciales o marcas comerciales registradas de Apple, Inc.

EPSON y EPSON ESC/P son marcas comerciales registradas y EPSON AcuLaser y EPSON ESC/P 2 son marcas comerciales de Seiko Epson Corporation.

Monotype es una marca comercial de Monotype Imaging, Inc. registrada en la Oficina de Marcas y Patentes de Estados Unidos y puede estar registrada en determinadas jurisdicciones.

El producto UFST® (Universal Font Scaling Technology™) es el subsistema de rendering de fuentes escalables Monotype para impresoras.

La tecnología de compresión de fuentes MicroType® de Monotype Imaging funciona con el subsistema de rendering de fuentes UFST® para reducir notablemente el tamaño de los archivos de fuentes.

El formato de fuente MicroType® de Monotype Imaging es un formato de fuente MicroType comprimido.

CG Omega, CG Times, Garamond Antiqua, Garamond Halfbrett, Garamond Kursiv y Garamond Halfbrett Kursiv son marcas comerciales de Monotype Imaging, Inc. y pueden estar registradas en determinadas jurisdicciones.

Monotype Imaging, Inc posee la licencia de los contornos de tipos de letra escalables.

Albertus, Arial, Coronet, Gillsans y Times New Roman son marcas comerciales de The Monotype Corporation registradas en la Oficina de Marcas y Patentes de Estados Unidos y pueden estar registradas en determinadas jurisdicciones.

ITC Avant Garde Gothic, ITC Bookman, ITC Zapf-Chancery e ITC ZapfDingbats son marcas comerciales de International Typeface Corporation registradas en la Oficina de Marcas y Patentes de Estados Unidos y pueden estar registradas en determinadas jurisdicciones.

Clarendon, Helvetica, Palatino, Times y Univers son marcas comerciales registradas de Heidelberger Druckmaschinen AG, que pueden estar registradas en determinadas jurisdicciones, y su licencia se obtiene exclusivamente a través de Linotype Library GmbH, una subsidiaria propiedad de Heidelberger Druckmaschinen AG.

Wingdings es una marca comercial registrada de Microsoft Corporation en Estados Unidos y otros países.

Marigold es una marca comercial de Arthur Baker y puede estar registrada en algunas jurisdicciones.

Antique Olive es una marca comercial de Marcel Olive y puede estar registrada en algunas jurisdicciones.

HP y HP LaserJet son marcas comerciales registradas de la empresa Hewlett-Packard.

PCL es una marca comercial registrada de Hewlett-Packard Company.

Adobe, el logotipo de Adobe y PostScript3 son marcas comerciales de Adobe Systems Incorporated, que pueden estar registradas en determinadas jurisdicciones.

CompactFlash es una marca comercial de SanDisk Corporation en Estados Unidos y otros países.

Este producto incluye software desarrollado por la Universidad de California, Berkeley, y sus colaboradores.

Este producto incluye el software Cryptographic RSA BSAFE® de RSA Security Inc.

RSA, BSAFE son marcas comerciales registradas o marcas comerciales de RSA Security Inc. en Estados Unidos y otros países. RSA Security Inc. Reservados todos los derechos.



*Aviso general: Los nombres de otros productos utilizados en esta documentación se citan con el mero fin de su identificación y son marcas comerciales de sus propietarios respectivos. Epson renuncia a cualquier derecho sobre esas marcas.*

Copyright © 2010 de Seiko Epson Corporation. Reservados todos los derechos.

# Índice

## **Instrucciones de seguridad**

Advertencias, precauciones y notas. . . . .	8
---	---

## **Capítulo 1 Introducción**

Acerca de la impresora. . . . .	9
Acerca de este manual. . . . .	9
Entorno operativo. . . . .	10
Para los usuarios de impresoras compatibles con la impresión NetWare basada en cola. . . . .	10
Para los usuarios de impresoras incompatibles con la impresión NetWare basada en cola. . . . .	12
Impresoras de inyección de tinta/Impresoras de inyección de tinta de gran formato. . . . .	13
Características de la interfaz de red. . . . .	14
Funcionamiento de la interfaz de red. . . . .	15
Indicador luminoso de estado. . . . .	15
Conector de red. . . . .	16
Acerca del software. . . . .	16
Términos y conceptos. . . . .	17

## **Capítulo 2 Cómo**

Aspectos generales. . . . .	18
Selección de un método de impresión. . . . .	19
Impresión desde Windows. . . . .	19
Impresión desde Macintosh. . . . .	19
Características de los métodos de impresión. . . . .	20
Instalación de los componentes en el ordenador. . . . .	22
Acerca de la instalación de los componentes en el ordenador. . . . .	22
Windows 7/Vista/Server 2008. . . . .	22
Windows XP. . . . .	24
Windows Me/98 . . . . .	26
Windows Server 2003. . . . .	28
Windows 2000. . . . .	30
Windows NT 4.0. . . . .	33
Macintosh. . . . .	35

Configuración de la interfaz de la impresora. . . . .	36
Conexión a la red de la interfaz de red. . . . .	36
Configuración de la interfaz de red (en Windows). . . . .	37
Configuración de la interfaz de red (en Macintosh). . . . .	38
Instalación del controlador de impresora. . . . .	41
Acerca de la instalación del controlador de la impresora. . . . .	41
Windows 7/Vista/Server 2008. . . . .	41
Windows XP. . . . .	45
Windows Me/98. . . . .	51
Windows Server 2003. . . . .	54
Windows 2000. . . . .	59
Windows NT 4.0. . . . .	64
Macintosh. . . . .	66
Ajustes para los usuarios de NetWare. . . . .	68
Aspectos generales. . . . .	68
Configuración de la interfaz de red. . . . .	69

### Capítulo 3 **Software de red**

---

EpsonNet Config para Windows. . . . .	86
Acerca de EpsonNet Config. . . . .	86
Requisitos del sistema. . . . .	86
Instalación de EpsonNet Config. . . . .	87
Acceso al Manual de usuario de EpsonNet Config. . . . .	88
EpsonNet Config para Macintosh. . . . .	88
Acerca de EpsonNet Config. . . . .	88
Requisitos del sistema. . . . .	88
Instalación de EpsonNet Config. . . . .	89
Acceso al Manual de usuario de EpsonNet Config. . . . .	89
EpsonNet Config con explorador Web. . . . .	90
Acerca de EpsonNet Config. . . . .	90
Configuración de la interfaz de red con EpsonNet Config basado en la Web. . . . .	91
Ventana inicial. . . . .	94
EpsonNet Print. . . . .	97
Acerca de EpsonNet Print. . . . .	97
Requisitos del sistema. . . . .	97
Instalación de EpsonNet Print. . . . .	97
En Windows 7/Vista/XP/Server 2008/Server 2003/2000/NT 4.0. . . . .	98
En Windows Me/98/95. . . . .	105

Configuración del puerto de la impresora. . . . .	110
---	-----

#### Capítulo 4 **Solución de problemas**

---

Problemas generales. . . . .	113
No puedo configurar la interfaz de red o no puedo imprimir desde la red.. . . .	113
No puedo imprimir a pesar de haber asignado la dirección IP al ordenador y la impresora.. . . .	113
No puedo iniciar EpsonNet Config.. . . . .	113
Cuando inicio EpsonNet Config, aparece el mensaje “EpsonNet Config no se puede utilizar porque no hay ninguna red instalada”.. . . . .	114
Cuando envío ajustes a la interfaz de red, aparece el mensaje “No se pudo terminar la comunicación de datos de configuración”.. . . . .	114
No puedo iniciar EpsonNet Config con explorador Web.. . . . .	114
En el cuadro de diálogo de EpsonNet Config no aparecen ni el nombre del modelo ni la dirección IP.. . . . .	115
Cuando uso la red de acceso telefónico, se genera un cargo adicional.. . . . .	115
Problemas específicos del entorno de red . . . . .	115
Entorno Windows Me/98. . . . .	115
Entorno Windows 2000/NT. . . . .	116
Entorno Macintosh. . . . .	117
Entorno NetWare. . . . .	117
Impresión de una hoja de estado de red. . . . .	118
Impresión de una hoja de estado de red (Impresoras de inyección de tinta de gran formato). . . . .	119
Inicialización de la impresora. . . . .	120
Cómo volver a formatear el disco duro. . . . .	120

#### Capítulo 5 **Consejos para el administrador**

---

Configuración de una dirección IP en el panel de control de la impresora. . . . .	122
Menú Red. . . . .	123
Menú Opcional. . . . .	124
Configuración de una dirección IP en el panel de control de la impresora (Impresoras de inyección de tinta de gran formato). . . . .	125
Menú Configuración de red. . . . .	127
Instrucciones acerca del uso de un enrutador de acceso telefónico. . . . .	128
Función de Universal Plug and Play. . . . .	128
Desinstalación del software. . . . .	129
Windows 7/Vista/Server 2008. . . . .	129
Windows XP/Server 2003. . . . .	129

Windows Me/98/95/2000/NT 4.0. ....	129
Macintosh. ....	129

### ***Apéndice A Términos de la licencia del Software***

---

Open Source Software Licenses. ....	131
Bonjour. ....	131
Otras licencias de Software . ....	138
Copyright y licencia de Info-ZIP. ....	138

### ***Índice***

---

---

## ***Instrucciones de seguridad***

---

### ***Advertencias, precauciones y notas***



***Las advertencias***

*deben seguirse estrictamente para evitar daños físicos.*



***Las precauciones***

*deben seguirse para evitar daños materiales en el equipo.*

***Las notas***

*contienen información importante y sugerencias prácticas acerca del funcionamiento de la impresora.*



## Capítulo 1

# Introducción

---

## Acerca de la impresora

---

Esta impresora lleva incorporada una interfaz Ethernet y se puede conectar en cualquier sitio de la red mediante 10Base-T o 100Base-TX. (Algunos modelos también admiten 1000Base-T.) La interfaz Ethernet, denominada “interfaz de red” en este manual, selecciona automáticamente el estándar correcto cuando se conecta a una red. Además, admite y selecciona automáticamente los protocolos de red IEEE 802.2, IEEE 802.3, Ethernet II y Ethernet SNAP.

Ya que la interfaz de red es compatible con varios protocolos y detecta automáticamente protocolos en la red, se puede imprimir desde aplicaciones Microsoft® Windows® y Apple® Macintosh®.

Utilice el disco del Software para configurar fácilmente la interfaz de la red a fin de utilizar la red TCP/IP e instalar el controlador de la impresora. Podrá utilizar la impresora en la red TCP/IP inmediatamente.

Si desea configurar la interfaz de red para protocolos tales como TCP/IP, NetWare, NetBEUI, AppleTalk®, IPP y SNMP, utilice Configuración EpsonNet, la utilidad de configuración que acompaña a su producto, y realizará la configuración de forma simple y rápida.

### **Nota:**

- ❑ *La utilidad Configuración EpsonNet configura la interfaz de red únicamente para trabajar con protocolos que existen en la red. Esto no implica que se puedan usar todos los protocolos en la red arriba citados en la red o en el sistema operativo. Los protocolos que la interfaz de red puede usar varían en función del sistema operativo utilizado y la configuración de la red.*
- ❑ *Algunas impresoras no son compatibles con la impresión NetWare basada en cola. Para más información, consulte el manual que acompaña a su impresora.*

## Acerca de este manual

---

Este Manual de red contiene información acerca del uso de una interfaz de red en una red. Incluye instrucciones acerca de la instalación de la interfaz de red, del software de configuración y sobre cómo modificar los ajustes de red de la impresora y los ordenadores.

Para más información acerca de la impresora, consulte el Manual de usuario.

**Nota:**

- ❑ Para poder leer el manual on-line, tiene que estar instalado en el ordenador Adobe Acrobat Reader o Adobe Reader.
- ❑ Este manual está destinado a los administradores de redes; para llevar a cabo muchos de los pasos aquí descritos es necesario un conocimiento profundo de las redes y derechos de administrador.
- ❑ El “administrador de la red” es la persona responsable del mantenimiento y gestión de la red. En este manual, el término “administrador” es sinónimo de “supervisor”.
- ❑ En este manual, el término “interfaz de red” hace alusión a la interfaz Ethernet de la impresora.
- ❑ En algunas de las pantallas mostradas en este manual es posible que no aparezca el nombre de su impresora. Esta diferencia no altera las instrucciones.
- ❑ Los sistemas operativos admitidos varían según la impresora. Consulte el Manual de usuario de su impresora para saber qué sistemas operativos admite.

---

## Entorno operativo

La interfaz de red es compatible con los siguientes entornos.

### Para los usuarios de impresoras compatibles con la impresión NetWare basada en cola

Sistema operativo	Versión	Protocolo
Windows 7 Windows Vista	-	TCP/IP (con LPR, Standard TCP/IP Port o EpsonNet Print)
Windows XP (Home, Professional) Windows Server 2008 Windows Server 2003	-	IPP
Windows 2000 (Professional, Server)	-	TCP/IP (con LPR, Standard TCP/IP Port o EpsonNet Print)
		IPP
		NetBEUI

Sistema operativo	Versión	Protocolo	
Windows Me	-	TCP/IP (con EpsonNet Print)	
		IPP	
		NetBEUI	
Windows 98 Windows 98 SE	-	TCP/IP (con EpsonNet Print)	
		NetBEUI	
Windows NT 4.0 con Service Pack 5 o superior	-	TCP/IP (con LRP o EpsonNet Print)	
		NetBEUI	
Macintosh	En Mac OS X 10.5	Bonjour	
		TCP/IP	
	En Mac OS X 10.4	Bonjour	
		TCP/IP	
		AppleTalk	
	Mac OS X 10.2.4 o posterior	Rendezvous	
		TCP/IP	
		AppleTalk	
	Mac OS X 10.2 o posterior	TCP/IP	
		AppleTalk	
	NetWare	3.x	Modo Enlace
		4.x/IntranetWare	Modo NDS
Modo Emulación de enlace			
5.x/6.x		Sistema de impresión NDS basado en cola	
		NDPS	

**Nota:**

- Sólo es compatible la versión Intel de Windows NT.
- Si utiliza la impresora en un entorno de enrutador de acceso telefónico, debe configurar una dirección IP para la impresora. Compruebe que la dirección IP sea adecuada para el segmento; una dirección IP incorrecta puede generar accesos telefónicos inesperados.

## ***Para los usuarios de impresoras incompatibles con la impresión NetWare basada en cola***

<b>Sistema operativo</b>	<b>Versión</b>	<b>Protocolo</b>
Windows 7 Windows Vista Windows XP (Home, Professional) Windows Server 2008 Windows Server 2003	-	TCP/IP (con LPR, Standard TCP/IP Port o EpsonNet Print) IPP
Windows 2000 (Professional, Server)	-	TCP/IP (con LPR, Standard TCP/IP Port o EpsonNet Print) IPP NetBEUI
Windows Me	-	TCP/IP (con EpsonNet Print) IPP NetBEUI
Windows 98 Windows 98 SE	-	TCP/IP (con EpsonNet Print) NetBEUI
Windows NT 4.0 con Service Pack 5 o superior	-	TCP/IP (con LRP o EpsonNet Print) NetBEUI

Sistema operativo	Versión	Protocolo	
Macintosh	En Mac OS X 10.5	Bonjour	
		TCP/IP	
	En Mac OS X 10.4	Bonjour	
		TCP/IP	
		AppleTalk	
	Mac OS X 10.2.4 o posterior	Rendezvous	
		TCP/IP	
		AppleTalk	
	Mac OS X 10.2 o posterior	TCP/IP	
		AppleTalk	
	NetWare	5.x/6.x	NDPS

**Nota:**

- Sólo es compatible la versión Intel de Windows NT.
- Si utiliza la impresora en un entorno de enrutador de acceso telefónico, debe configurar una dirección IP para la impresora. Compruebe que la dirección IP sea adecuada para el segmento; una dirección IP incorrecta puede generar accesos telefónicos inesperados.

## **Impresoras de inyección de tinta/Impresoras de inyección de tinta de gran formato**

Sistema operativo	Versión	Protocolo
Windows 7	-	TCP/IP (con LPR, Standard TCP/IP Port o EpsonNet Print)
Windows Vista		IPP*
Windows XP (Home, Professional)		
Windows 2000 (Professional, Server)		

Sistema operativo	Versión	Protocolo
Macintosh	En Mac OS X 10.5	Bonjour
		TCP/IP
	En Mac OS X 10.4	Bonjour
		TCP/IP
		AppleTalk*
	Mac OS X 10.2.8 o posterior	Rendezvous
		TCP/IP
		AppleTalk*

\* IPP y AppleTalk no son compatibles con algunos modelos.

## ***Características de la interfaz de red***

- Conecta su impresora Epson a la red mediante la interfaz Ethernet incorporada, llamada “interfaz de red” en este manual.
- Admite múltiples protocolos tales como TCP/IP, NetWare, NetBEUI, AppleTalk e IPP.
- Admite tanto 10Base-T como 100Base-TX. (Algunos modelos también admiten 1000Base-T.)
- Admite DHCP.
- Admite la función Automatic Private IP Addressing (APIPA), que asigna automáticamente una dirección IP a la interfaz de red incluso aunque no haya servidor DHCP en la red.
- Admite la función Dynamic DNS (DNS Dinámico).
- Admite SNMP y MIB.
- Admite SNTP (Simple Network Time Protocol).
- Mac OS X 10.2.4 o posterior admite Rendezvous.
- Mac OS X 10.4 o posterior admite Bonjour.

## **Funcionamiento de la interfaz de red**

### **Indicador luminoso de estado**

Los indicadores luminosos proporcionan información importante acerca de las operaciones de la interfaz de red.

#### **Impresoras láser**

<b>Indicador luminoso de estado</b>	<b>Indicador luminoso de datos</b>	<b>Estado de red</b>
Apagado	Verde	Preparada (vínculo 10 M)
Apagado	Verde (intermitente)	Recibiendo paquetes (vínculo 10 M)
Naranja	Verde	Preparada (vínculo 100 M)
Naranja	Verde (intermitente)	Recibiendo paquetes (vínculo 100 M)

#### **Impresoras de inyección de tinta/Impresoras de inyección de tinta de gran formato (modelos que no admiten la comunicación a 1000 Mbps)**

<b>Indicador luminoso de estado</b>	<b>Indicador luminoso de datos</b>	<b>Estado de red</b>
Verde	Amarillo	Preparada (vínculo 10 M)
Verde	Amarillo (intermitente)	Recibiendo paquetes (vínculo 10 M)
Rojo	Amarillo	Preparada (vínculo 100 M)
Rojo	Amarillo (intermitente)	Recibiendo paquetes (vínculo 100 M)

#### **Impresoras de inyección de tinta de gran formato (modelos que admiten la comunicación a 1000 Mbps)**

<b>Indicador luminoso de estado</b>	<b>Indicador luminoso de datos</b>	<b>Estado de red</b>
Rojo	Amarillo	Preparada (vínculo 100 M)
Rojo	Amarillo (intermitente)	Recibiendo paquetes (vínculo 100 M)
Verde	Amarillo	Preparada (vínculo 1000 M)
Verde	Amarillo (intermitente)	Recibiendo paquetes (vínculo 1000 M)

## Conector de red

Conector RJ-45: Sirve para conectar un cable Ethernet a una red. Puede usar este cable tanto para 10Base-T como para 100Base-TX. (Algunos modelos también admiten 1000Base-T.)



**Precaución:**

*Utilice siempre un cable blindado y de pares trenzados para conectar la interfaz de red a una red.*

- Categoría 5 o superior para la conexión 10Base-T o 100Base-TX
- Categoría 5e o superior para la conexión 1000Base-T

---

## Acerca del software

El disco del Software suministrado con su impresora incluye el software de red siguiente.

**Nota:**

*Las aplicaciones incluidas varían según el modelo de la impresora.*

- EpsonNet Config para Windows es una utilidad de configuración basada en Windows que permite a los administradores configurar la interfaz de red para protocolos tales como TCP/IP, NetWare, MS Network, AppleTalk, IPP y SNMP. Consulte “EpsonNet Config para Windows” de la página 86.
- EpsonNet Config para Macintosh es una utilidad de configuración basada en Macintosh que permite a los administradores configurar la interfaz de red para protocolos tales como TCP/IP, AppleTalk e IPP. Consulte “EpsonNet Config para Macintosh” de la página 88.
- EpsonNet Config con explorador Web es una utilidad de configuración basada en el Web que permite a los administradores configurar la interfaz de red para protocolos tales como TCP/IP, NetWare, MS Network, AppleTalk, IPP y SNMP. Consulte “EpsonNet Config con explorador Web” de la página 90.
- EpsonNet Print es una utilidad que habilita la impresión TCP/IP para Windows. (Windows 7/ Vista/XP/Server 2008/Server 2003/2000/NT 4.0 también admiten la impresión LPR estándar de sistema operativo.) Consulte “EpsonNet Print” de la página 97.



---

## ***Términos y conceptos***

Configuración -- Conjunto preparado de condiciones para que un dispositivo funcione correctamente. La configuración de la interfaz de red es la preparación para que funcione con protocolos disponibles en una red.

DHCP -- Siglas del inglés "dynamic host configuration protocol". Es un protocolo de configuración para host dinámico. Se trata de un protocolo que asigna direcciones IP dinámicas a los dispositivos de la red.

EtherTalk -- El protocolo de comunicación de AppleTalk que rige las transmisiones de Ethernet.

ftp -- Un protocolo de aplicaciones TCP/IP para la transferencia de archivos.

lpd -- Una aplicación de protocolo TCP/IP para impresión remota.

Cola de impresión -- Ubicación donde se almacena un trabajo de impresión como archivo hasta que la interfaz de red envía el trabajo a la impresora asignada.

Protocolo -- Regla que controla cómo se intercambian los datos a través de una red. Los ordenadores y el software no pueden comunicarse si utilizan protocolos distintos.

Impresora remota -- Una impresora compartida conectada a cualquier lugar de la red que no sea el servidor de impresión NetWare, pero controlada por éste.

TCP/IP -- Siglas del inglés "Transmission Control Protocol/Internet Protocol", una serie de protocolos que proporcionan comunicación entre los nodos de una red.

SSL -- Siglas del inglés "Secure Sockets Layer", un protocolo de seguridad para transmitir datos entre un servidor web y un explorador web

## Capítulo 2

### Cómo

#### Aspectos generales

En esta sección se describe el procedimiento general de configuración de la interfaz de red para utilizarla en una red.

1. Compruebe el funcionamiento de la interfaz de red.

Compruebe las operaciones y las funciones de la interfaz de red, tales como los indicadores luminosos de estado y el conector RJ-45. Si desea más información, consulte “Funcionamiento de la interfaz de red” de la página 15.

2. Seleccione un método de impresión.

Seleccione un método de impresión adecuado al entorno de red y el sistema operativo. Si no está seguro de cuál ha de seleccionar, consulte “Impresión desde Windows” de la página 19 o “Impresión desde Macintosh” de la página 19 para obtener información detallada.

3. Instale los componentes necesarios en el ordenador.

Compruebe que estén instalados en el ordenador los componentes necesarios (tales como TCP/IP, NetBEUI, etc.), y que estén configurados los ajustes de red (como la dirección IP, la máscara de subred, etc.). Si desea más información, consulte “Acerca de la instalación de los componentes en el ordenador” de la página 22.

4. Conecte a la red la interfaz de red.

Conecte a la red la interfaz de red. Si desea más información, consulte “Conexión a la red de la interfaz de red” de la página 36.

5. Configure la interfaz de red e instale el controlador de impresora.

Si desea más información, consulte “Configuración de la interfaz de red (en Windows)” de la página 37 o “Configuración de la interfaz de red (en Macintosh)” de la página 38.

6. Si fuera necesario, configure los ajustes de red de la interfaz de red con EpsonNet Config.

Configure la interfaz de red para TCP/IP, AppleTalk, MS Network, etc. con EpsonNet Config. Si es usuario de Windows, consulte “Acerca de EpsonNet Config” de la página 86. Si es usuario de Macintosh, consulte “Acerca de EpsonNet Config” de la página 88.

---

## **Selección de un método de impresión**

### **Impresión desde Windows**

Compruebe si existe un servidor de impresión Windows 7/Vista/XP/Server 2008/Server 2003/2000/NT en la red y siga estas sugerencias.

**Nota:**

*En esta sección sólo se presentan métodos de impresión recomendados. Consulte “Características de los métodos de impresión” de la página 20 para obtener información acerca de métodos adicionales.*

### **Si no hay ningún servidor de impresión Windows 7/Vista/XP/Server 2008/Server 2003/2000/NT**

Use un método de impresión adecuado para su sistema operativo:

- En Windows Me/98  
Recomendamos la impresión por TCP/IP a través de EpsonNet Print. Consulte “Acerca de EpsonNet Print” de la página 97.
- En Windows 7/Vista/XP/Server 2008/Server 2003/2000/NT  
Recomendamos la impresión por TCP/IP a través de LPR. Consulte “Windows 7/Vista/Server 2008” de la página 41, “Windows XP” de la página 45, “Windows Server 2003” de la página 54, “Windows 2000” de la página 59 o “Windows NT 4.0” de la página 64.

### **Si hay un servidor de impresión Windows 7/Vista/XP/Server 2008/Server 2003/2000/NT**

En el servidor, configure la impresora para conectar con LPR y conviértala en una impresora compartida. Sus clientes podrán imprimir en esta impresora compartida.

### **Impresión desde Macintosh**

#### **En Mac OS X 10.5**

- Bonjour

- EPSON TCP/IP

### **En Mac OS X 10.4**

- Bonjour
- EPSON TCP/IP
- EPSON AppleTalk

### **Mac OS X 10.2.4 o posterior**

- Rendezvous
- EPSON TCP/IP
- EPSON AppleTalk

### **Mac OS X 10.2 o posterior**

- EPSON TCP/IP
- EPSON AppleTalk

## **Características de los métodos de impresión**

En esta sección se describen las características de los métodos de impresión disponibles.

### **Impresión LPR (TCP/IP)**

#### *Ventajas*

- No es necesario que ningún ordenador sea interfaz de red.
- No se necesita ninguna utilidad especial para Windows 7/Vista/XP/Server 2008/Server 2003/2000/NT.
- Puede consultar el estado de la impresora con EPSON Status Monitor.
- En Windows 7/Vista/XP/Server 2008/Server 2003/2000/NT, puede crear un registro de impresión con el visor de sucesos.
- Puede imprimir a través de un enrutador.

### *Inconvenientes*

- Es necesario configurar TCP/IP.
- En Windows Me/98, debe instalarse EpsonNet Print en todos los ordenadores que se utilicen para imprimir.

### **Impresión por Internet**

#### *Ventajas*

- No se necesita servidor (ordenador) proxy.
- Se puede imprimir en la impresora desde Internet.

#### *Inconvenientes*

- No se puede utilizar EPSON Status Monitor.
- Es preciso configurar TCP/IP y DNS.
- Con Windows 7/Vista/XP/Server 2008/Server 2003/2000 no se puede compartir la impresora por Internet.

### **Impresión compartida por redes Microsoft**

#### *Ventajas*

- Fácil de configurar (no precisa dirección IP si el protocolo NetBEUI está instalado).
- No es necesario que ningún ordenador sea interfaz de red.
- No se necesita ninguna utilidad de impresión especial.

#### *Inconvenientes*

- No se puede utilizar EPSON Status Monitor.
- No se puede imprimir a través de un enrutador.
- La impresión tarda más en iniciarse porque es necesario más tiempo para buscar una impresora en red.

---

## **Instalación de los componentes en el ordenador**

### **Acerca de la instalación de los componentes en el ordenador**

Antes de configurar la interfaz de red y de imprimir desde el ordenador, tiene que instalar los componentes necesarios (como TCP/IP, NetBEUI, etc.) y asignar una dirección IP y una máscara de subred al ordenador, según el método de impresión que desee usar. Consulte la sección correspondiente a su sistema operativo en este capítulo.

**Nota:**

- Quizá necesite el CD-ROM del sistema operativo Windows durante la instalación.
- Si utiliza TCP/IP o IPP para imprimir, debe definir la dirección IP, la máscara de subred y la puerta de enlace predeterminada del ordenador.

### **Windows 7/Vista/Server 2008**

Siga este procedimiento para instalar los componentes necesarios.

1. Haga clic en **Inicio**, **Panel de control** y en **Ver el estado y las tareas de red** o doble clic en **Centro de redes y recursos compartidos**.
2. Haga clic en **Conexión de área local** (Windows 7), o **Ver estado** (Windows Vista/Server 2008), y luego en el botón **Propiedades**.

**Nota:**

Si aparece la pantalla *Control de cuentas de usuario*, haga clic en el botón **Sí** o **Continuar**.

3. Compruebe si los componentes necesarios que se muestran a continuación figuran en la lista. Si ya están instalados, pase al siguiente capítulo.

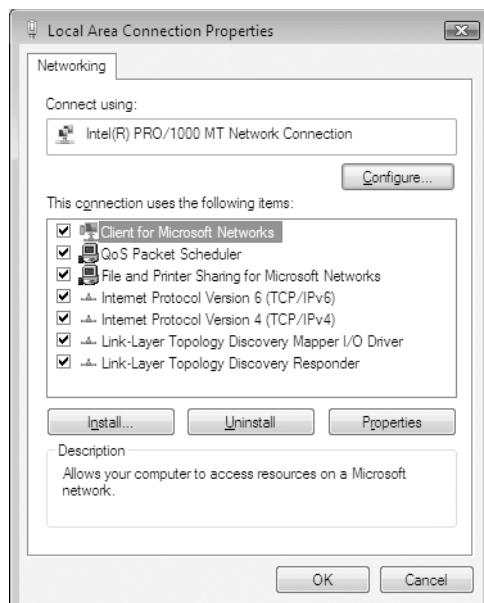

En la tabla siguiente figuran los componentes necesarios para configurar la interfaz de red con EpsonNet Config.

Pantallas de configuración de EpsonNet Config	Componentes necesarios
TCP/IP, AppleTalk, IPP, SNMP (IP Trap o "detección de IP")	Protocolo de Internet (TCP/IP)
Red MS	Protocolo de Internet (TCP/IP)

En la tabla siguiente figuran los componentes necesarios para imprimir por red.

Método de impresión	Componentes necesarios
Impresión LPR o por Internet	Protocolo de Internet (TCP/IP)

4. Si los componentes necesarios no aparecen en la lista, haga clic en **Instalar** para instalarlos, como se describe a continuación.

Impresión LPR o por Internet

**Protocolo de Internet (TCP/IP)** se instala de forma predeterminada. No puede añadirlo ni borrarlo.

5. Para la impresión LPR o por Internet:  
Haga doble clic en **Internet Protocol Version 4 (TCP/IPv4) (Protocolo de Internet versión 4 [TCP/IPv4])** en el cuadro de diálogo Propiedades de conexión de área local para abrir el cuadro de diálogo Propiedades de protocolos de Internet versión 4 (TCP/IPv4). Configure la dirección IP, la máscara de subred, etc. y haga clic en **Aceptar**.
6. Reinicie el ordenador.

Ya están instalados los componentes necesarios. Vaya a la sección “Conexión a la red de la interfaz de red” de la página 36.

## Windows XP

En Windows XP, siga este procedimiento para instalar los componentes necesarios.

1. Haga clic en **Inicio**, seleccione **Panel de control**, y haga clic en **Conexiones de red e Internet**. Seleccione **Conexiones de red**.
2. En **LAN o Internet de alta velocidad**, haga clic en el icono **Conexión de área local**.
3. Bajo **Tareas de red**, haga clic en **Cambiar la configuración de esta conexión**.
4. Compruebe si los componentes necesarios que se muestran a continuación figuran en la lista. Si ya están instalados, pase al siguiente capítulo.

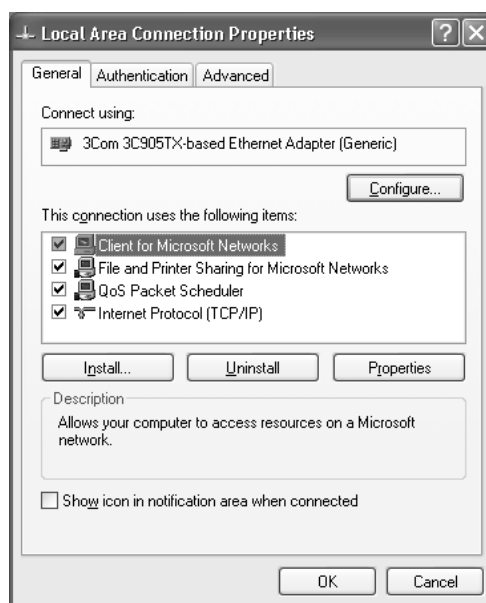



En la tabla siguiente figuran los componentes necesarios para configurar la interfaz de red con EpsonNet Config.

<b>Pantallas de configuración de EpsonNet Config</b>	<b>Componentes necesarios</b>
TCP/IP, AppleTalk, IPP, SNMP (IP Trap o "detección de IP")	Protocolo de Internet (TCP/IP)
Red MS	Protocolo de Internet (TCP/IP)
NetWare, SNMP (IPX Trap o "detección de IPX")*	La última versión de Novell Client descargada del sitio Web de Novell

\* Solamente para impresoras compatibles con la impresión basada en cola de NetWare.

En la tabla siguiente figuran los componentes necesarios para imprimir por red.

<b>Método de impresión</b>	<b>Componentes necesarios</b>
Impresión LPR o por Internet	Protocolo de Internet (TCP/IP)
Impresión compartida por redes Microsoft	TCP/IP o NetBEUI Cliente para redes Microsoft
Impresión a través de servidor NetWare	La última versión de Novell Client descargada del sitio Web de Novell

- Si los componentes necesarios no aparecen en la lista, haga clic en **Instalar** para instalarlos, como se describe a continuación.

Impresión LPR o por Internet

**Protocolo de Internet (TCP/IP)** se instala de forma predeterminada. No puede añadirlo ni borrarlo.

Para impresión compartida por redes Microsoft:

Seleccione **Client (Cliente)** y luego haga clic en **Add (Agregar)**. Seleccione **Cliente para redes Microsoft** y haga clic en **Aceptar**.

Para impresión a través de servidor NetWare:

Descargue la última versión de Novell Client del sitio Web de Novell e instálela en el ordenador. Asegúrese de instalar también IP o IPX. En el sitio Web de Novell encontrará información más detallada.

6. Para impresión LPR, Internet, compartida por redes Microsoft:  
Haga doble clic en **Internet Protocol (TCP/IP) (Protocolo de Internet [TCP/IP])** en el cuadro de diálogo Propiedades de conexión de área local para abrir el cuadro de diálogo Propiedades de protocolos de Internet (TCP/IP). Configure la dirección IP, la máscara de subred, etc. y haga clic en **Aceptar**.
7. Reinicie el ordenador.

Ya están instalados los componentes necesarios. Vaya a la sección “Conexión a la red de la interfaz de red” de la página 36.

## Windows Me/98

En Windows Me/98, siga este procedimiento para instalar los componentes necesarios.

1. Haga clic en **Inicio**, señale **Configuración** y seleccione **Panel de control**.
2. Haga doble clic en el icono **Red**. Compruebe si los siguientes componentes necesarios figuran en la lista de componentes de red instalados en el menú Configuración. Si ya están instalados, pase al siguiente capítulo.

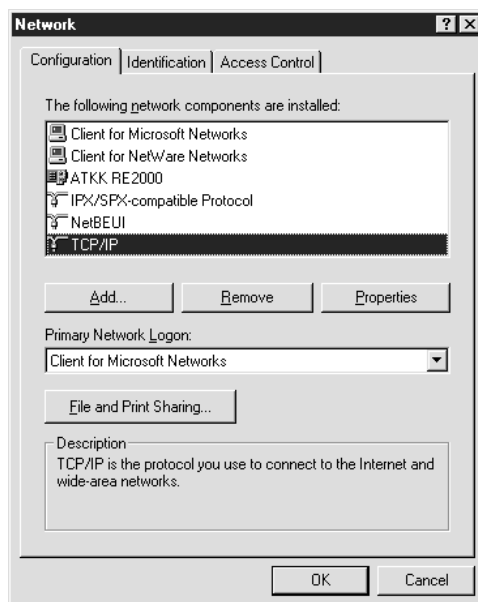

En la tabla siguiente figuran los componentes necesarios para configurar la interfaz de red con EpsonNet Config.

Pantallas de configuración de EpsonNet Config	Componentes necesarios
TCP/IP, AppleTalk, IPP, SNMP (IP trap o "detección de IP")	TCP/IP
Red MS	NetBEUI o TCP/IP
NetWare, SNMP (IPX trap o "detección de IPX")*	La última versión de Novell Client descargada del sitio Web de Novell

\* Solamente para impresoras compatibles con la impresión basada en cola de NetWare.

**Nota para los usuarios de impresoras compatibles con la impresión NetWare basada en cola:**  
 No ejecute Novell Client para Windows 95/98 versión 3.00 ni Novell Client para Windows NT versión 4.50 si utiliza los modos siguientes: modo Servidor de impresión de enlace NetWare 3.x/4.x, modo Impresora remota NetWare 3.x modo Impresora remota de enlace NetWare 4.x y modo Impresora remota NDS NetWare 4.x/5.x.

En la tabla siguiente figuran los componentes necesarios para imprimir por red.

Método de impresión	Componentes necesarios
Impresión LPR o por Internet	TCP/IP
Impresión compartida por redes Microsoft	TCP/IP o NetBEUI Cliente para redes Microsoft
Impresión a través de servidor NetWare	La última versión de Novell Client descargada del sitio Web de Novell

- Si los componentes necesarios no aparecen en la lista, haga clic en **Agregar** para instalarlos, como se describe a continuación.

Para la impresión LPR o por Internet:

Seleccione **Protocol (Protocolo)** y luego haga clic en **Add (Agregar)**. Seleccione **Microsoft** en la lista Fabricantes y **TCP/IP** en la lista Protocolos de red. Después, haga clic en **Aceptar**.

Para impresión compartida por redes Microsoft:

Para utilizar TCP/IP, consulte la descripción descrita anteriormente para instalar TCP/IP.

Para utilizar NetBEUI, seleccione **Protocol (Protocolo)** y luego haga clic en **Add (Agregar)**.

Seleccione **Microsoft** en la lista Fabricantes y **NetBEUI** en la lista Protocolos de red. Después, haga clic en **OK (Aceptar)**.

Seleccione **Client (Cliente)** y luego haga clic en **Add (Agregar)**. Seleccione **Microsoft** en la lista Fabricantes y **Cientes para redes Microsoft** en la lista Clientes de red. Después, haga clic en **Aceptar**.

Para impresión a través de servidor NetWare:

Descargue la última versión de Novell Client del sitio Web de Novell e instálela en el ordenador. Asegúrese de instalar también IP o IPX. En el sitio Web de Novell encontrará información más detallada.

4. Para impresión LPR, Internet, compartida por redes Microsoft:  
Haga doble clic en la opción **TCP/IP** del menú Configuración para abrir el cuadro de diálogo Propiedades de TCP/IP. Configure la dirección IP, la máscara de subred, etc. y haga clic en **Aceptar**.
5. Reinicie el ordenador.

Ya están instalados los componentes necesarios. Vaya a la sección “Conexión a la red de la interfaz de red” de la página 36.

## **Windows Server 2003**

En Windows Server 2003, siga este procedimiento para instalar los componentes necesarios.

1. Haga clic en **Inicio**, señale **Panel de control** y seleccione **Conexiones de red**. Haga clic en **Conexiones de área local**.
2. Haga clic en el botón **Propiedades**.

3. Compruebe si los componentes necesarios que se muestran a continuación figuran en la lista. Si ya están instalados, pase al siguiente capítulo.

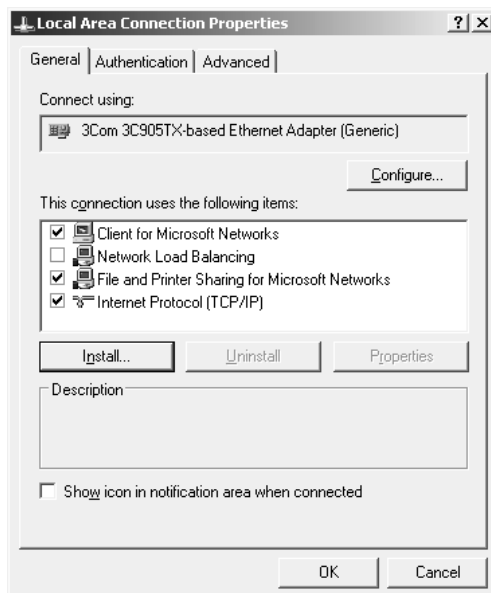

En la tabla siguiente figuran los componentes necesarios para configurar la interfaz de red con EpsonNet Config.

<b>Pantallas de configuración de EpsonNet Config</b>	<b>Componentes necesarios</b>
TCP/IP, AppleTalk, IPP, SNMP (IP Trap o "detección de IP")	Protocolo de Internet (TCP/IP)
Red MS	Protocolo de Internet (TCP/IP)
NetWare, SNMP (IPX Trap o "detección de IPX")*	La última versión de Novell Client descargada del sitio Web de Novell

\* Solamente para impresoras compatibles con la impresión basada en cola de NetWare.

En la tabla siguiente figuran los componentes necesarios para imprimir por red.

<b>Método de impresión</b>	<b>Componentes necesarios</b>
Impresión LPR o por Internet	Protocolo de Internet (TCP/IP)
Impresión compartida por redes Microsoft	TCP/IP o NetBEUI Cliente para redes Microsoft

Método de impresión	Componentes necesarios
Impresión a través de servidor NetWare	La última versión de Novell Client descargada del sitio Web de Novell

- Si los componentes necesarios no aparecen en la lista, haga clic en **Instalar** para instalarlos, como se describe a continuación.

Impresión LPR o por Internet

**Protocolo de Internet (TCP/IP)** se instala de forma predeterminada. No puede añadirlo ni borrarlo.

Para impresión compartida por redes Microsoft:

Seleccione **Client (Cliente)** y luego haga clic en **Add (Agregar)**. Seleccione **Cliente para redes Microsoft** y haga clic en **Aceptar**.

Para impresión a través de servidor NetWare:

Descargue la última versión de Novell Client del sitio Web de Novell e instálela en el ordenador. Asegúrese de instalar también IP o IPX. En el sitio Web de Novell encontrará información más detallada.

- Para impresión LPR, Internet, compartida por redes Microsoft:  
Haga doble clic en **Internet Protocol (TCP/IP) (Protocolo de Internet [TCP/IP])** en el cuadro de diálogo Propiedades de conexión de área local para abrir el cuadro de diálogo Propiedades de protocolos de Internet (TCP/IP). Configure la dirección IP, la máscara de subred, etc. y haga clic en **Aceptar**.
- Reinicie el ordenador.

Ya están instalados los componentes necesarios. Vaya a la sección “Conexión a la red de la interfaz de red” de la página 36.

## Windows 2000

En Windows 2000, siga este procedimiento para instalar los componentes necesarios.

- Haga clic en **Inicio**, señale **Configuración** y seleccione **Conexiones de red y de acceso telefónico**. Aparecerá la pantalla Conexiones de red y de acceso telefónico.
- Haga clic, con el botón secundario, en la conexión de red deseada y seleccione **Propiedades**.

3. Compruebe si los componentes necesarios que se muestran a continuación figuran en la lista. Si ya están instalados, pase al siguiente capítulo.

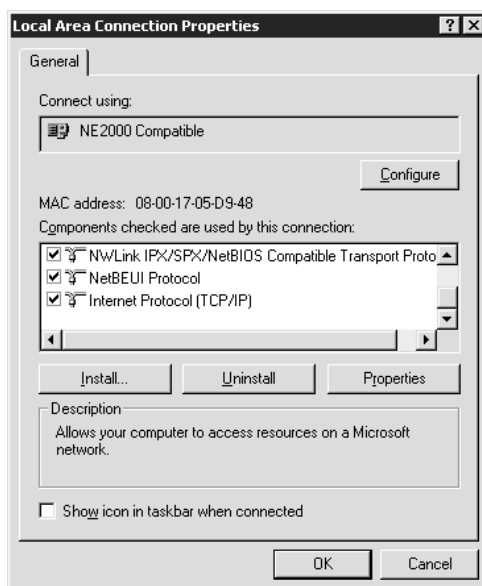

En la tabla siguiente figuran los componentes necesarios para configurar la interfaz de red con EpsonNet Config.

Pantallas de configuración de EpsonNet Config	Componentes necesarios
TCP/IP, AppleTalk, IPP, SNMP (IP Trap o "detección de IP")	Protocolo de Internet (TCP/IP)
Red MS	NetBEUI o Protocolo de Internet (TCP/IP)
NetWare, SNMP (IPX Trap o "detección de IPX")*	La última versión de Novell Client descargada del sitio Web de Novell

\* Solamente para impresoras compatibles con la impresión basada en cola de NetWare.

**Nota para los usuarios de impresoras compatibles con la impresión NetWare basada en cola:**  
No ejecute Novell Client para Windows 95/98 versión 3.00 ni Novell Client para Windows NT versión 4.50 si utiliza los modos siguientes: modo Servidor de impresión de enlace NetWare 3.x/4.x, modo Impresora remota NetWare 3.x modo Impresora remota de enlace NetWare 4.x y modo Impresora remota NDS NetWare 4.x/5.x.

En la tabla siguiente figuran los componentes necesarios para imprimir por red.

Método de impresión	Componentes necesarios
Impresión LPR o por Internet	Protocolo de Internet (TCP/IP)
Impresión compartida por redes Microsoft	Protocolo de Internet (TCP/IP) o NetBEUI Cliente para redes Microsoft
Impresión a través de servidor NetWare	La última versión de Novell Client descargada del sitio Web de Novell

- Si los componentes necesarios no aparecen en la lista, haga clic en **Instalar** para instalarlos, como se describe a continuación.

Para la impresión LPR o por Internet:

Seleccione **Protocol (Protocolo)** y luego haga clic en **Add (Agregar)**. En el cuadro de diálogo Seleccione el protocolo de red, elija **Protocolo de Internet (TCP/IP)** y haga clic en **Aceptar**.

Para impresión compartida por redes Microsoft:

Para utilizar el Protocolo de Internet, consulte la descripción descrita anteriormente para instalar el Protocolo de Internet (TCP/IP).

Para utilizar NetBEUI, seleccione **Protocol (Protocolo)** y luego haga clic en **Add (Agregar)**.

Seleccione **NetBEUI Protocol (Protocolo NetBEUI)** y luego haga clic en **OK (Aceptar)**.

Seleccione **Client (Cliente)** y luego haga clic en **Add (Agregar)**. Seleccione **Cliente para redes Microsoft** y haga clic en **Aceptar**.

Para impresión a través de servidor NetWare:

Descargue la última versión de Novell Client del sitio Web de Novell e instálela en el ordenador. Asegúrese de instalar también IP o IPX. En el sitio Web de Novell encontrará información más detallada.

- Para impresión LPR, Internet, compartida por redes Microsoft:  
Haga doble clic en **Internet Protocol (TCP/IP) (Protocolo de Internet [TCP/IP])** del menú Configuración para abrir el cuadro de diálogo Propiedades de TCP/IP. Configure la dirección IP, la máscara de subred, etc. y haga clic en **Aceptar**.
- Reinicie el ordenador.

Ya están instalados los componentes necesarios. Vaya a la sección “Conexión a la red de la interfaz de red” de la página 36.



## Windows NT 4.0

En Windows NT 4.0, siga este procedimiento para instalar los componentes necesarios.

1. Haga clic en **Inicio**, señale **Configuración** y seleccione **Panel de control**.
2. Haga doble clic en el icono **Red** del Panel de control.
3. Compruebe si los componentes necesarios que se muestran a continuación figuran en la lista. Si ya están instalados, pase al siguiente capítulo.

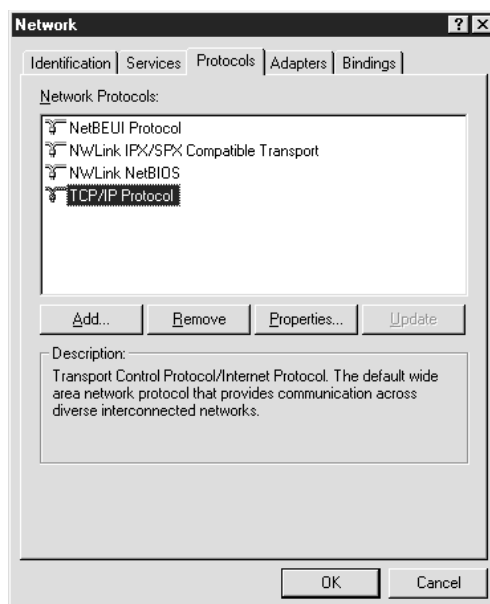

En la tabla siguiente figuran los componentes necesarios para configurar la interfaz de red con EpsonNet Config.

Pantallas de ajuste de EpsonNet Config	Componentes necesarios
TCP/IP, AppleTalk, IPP, SNMP (IP trap o "detección de IP")	TCP/IP
Red MS	NetBEUI o TCP/IP
NetWare, SNMP (IPX trap o "detección de IPX")*	La última versión de Novell Client descargada del sitio Web de Novell

\* Solamente para impresoras compatibles con la impresión basada en cola de NetWare.

**Nota para los usuarios de impresoras compatibles con la impresión NetWare basada en cola:**  
 No ejecute Novell Client para Windows 95/98 versión 3.00 ni Novell Client para Windows NT versión 4.50 si utiliza los modos siguientes: modo Servidor de impresión de enlace NetWare 3.x/4.x, modo Impresora remota NetWare 3.x modo Impresora remota de enlace NetWare 4.x y modo Impresora remota NDS NetWare 4.x/5.x.

En la tabla siguiente figuran los componentes necesarios para imprimir por red.

Método de impresión	Componentes necesarios
Impresión LPR o por Internet	Menú Protocolos: TCP/IP Menú Servicios: Impresión TCP/IP de Microsoft
Impresión compartida por redes Microsoft	Menú Protocolos: TCP/IP o NetBEUI Menú Servicios: Estación de trabajo
Impresión a través de servidor NetWare	La última versión de Novell Client descargada del sitio Web de Novell

- Si los componentes necesarios no aparecen en la lista, haga clic en **Agregar** para instalarlos, como se describe a continuación.

Para la impresión LPR o por Internet:

Seleccione la ficha **Protocols (Protocolos)** y luego haga clic en **Add (Agregar)**. Seleccione **TCP/IP** en la lista y haga clic en **Aceptar**. Configure la dirección IP, la máscara de subred, etc. y haga clic en **OK (Aceptar)**.

Seleccione la ficha **Services (Servicios)** y luego haga clic en **Add (Agregar)**. Seleccione **Impresión TCP/IP de Microsoft** en la lista y haga clic en **Aceptar**.

Para impresión compartida por redes Microsoft:

Para utilizar TCP/IP, consulte la descripción descrita anteriormente para instalar TCP/IP.

Para utilizar NetBEUI, seleccione **Protocols (Protocolos)** y luego haga clic en **Add (Agregar)**. Seleccione **NetBEUI** en la lista y haga clic en **OK (Aceptar)**.

Seleccione la ficha **Services (Servicios)** y luego haga clic en **Add (Agregar)**. Seleccione **Estación de trabajo** en la lista y haga clic en **Aceptar**.

Para impresión a través de servidor NetWare:

Descargue la última versión de Novell Client del sitio Web de Novell e instálela en el ordenador. Asegúrese de instalar también IP o IPX. En el sitio Web de Novell encontrará información más detallada.

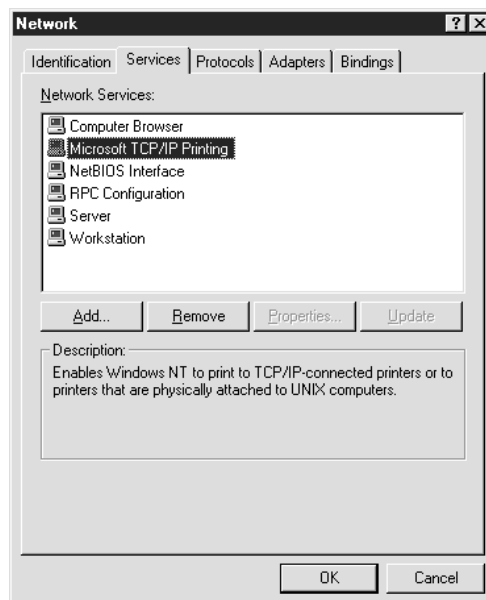

5. Reinicie el ordenador.

Ya están instalados los componentes necesarios. Vaya a la sección “Conexión a la red de la interfaz de red” de la página 36.

## Macintosh

Para asignar una dirección IP, una máscara de subred, etc. a su Macintosh, siga los pasos que se indican a continuación.

### **Nota:**

Si desea imprimir con el protocolo AppleTalk y configurar la interfaz de red con la utilidad EpsonNet MacAssist, seleccione **Ethernet** o **Ethernet incorporado** en el Panel de control de **AppleTalk** o en la ficha **AppleTalk**. Después, configure la interfaz con EpsonNet Config para Macintosh.

## En Mac OS X

1. En el menú Apple, seleccione **Preferencias del sistema**.

2. Abra el panel de control de **Red**. Haga clic en la ficha **TCP/IP**.

**Nota:**

*En Mac OS X 10.5, seleccione **Ethernet** como método de conexión en el panel de control Red. Después, en el menú Configurar, seleccione el método para asignar la dirección IP. Por último, asigne la dirección IP.*

3. Seleccione **Ethernet incorporado** en el menú desplegable Mostrar.
4. Especifique la dirección IP y otros ajustes si es necesario.
5. Haga clic en el botón **Aplicar ahora** para guardar cualquier cambio.

Vaya a la sección “Conexión a la red de la interfaz de red” de la página 36.

---

## **Configuración de la interfaz de la impresora**

### **Conexión a la red de la interfaz de red**

Siga estas instrucciones para conectar a la red la interfaz de red.

1. Compruebe que la impresora esté apagada.
2. Conecte un extremo del cable de red al conector RJ-45 de la interfaz de red y el otro extremo a la red.



**Precaución:**

- Utilice siempre un cable blindado y de pares trenzados para conectar la interfaz de red a una red.*
  - Categoría 5 o superior para la conexión 10Base-T o 100Base-TX
  - Categoría 5e o superior para la conexión 1000Base-T
- No conecte directamente la interfaz de red al ordenador. Utilice siempre un concentrador (“HUB”) para conectar la interfaz de red a la red.*

**Nota:**

*Puede usar tanto 10Base-T como 100Base-TX. (Algunos modelos también admiten 1000Base-T.) Para imprimir gran cantidad de datos es recomendable utilizar una red de más velocidad con un tráfico de red ligero.*

3. Encienda la impresora. Cuando se apaguen los indicadores de estado, imprima una hoja de estado de red.

**Precaución:**

*Una vez encendida la impresora, espere a que los indicadores de estado se apaguen antes de volver a encenderla, de lo contrario, la interfaz de red podría no funcionar correctamente.*

**Nota para Mac OS X 10.2.4 o posterior:**

*La impresora admite la tecnología Bonjour/Rendezvous y está activada de forma predeterminada, por lo que puede utilizarla simplemente conectándola a una red. Puede desactivar el ajuste Bonjour/Rendezvous con el panel de control de la impresora. Si desea más información, consulte “Configuración de una dirección IP en el panel de control de la impresora” de la página 122 o “Configuración de una dirección IP en el panel de control de la impresora (Impresoras de inyección de tinta de gran formato)” de la página 125.*

Ahora, ya puede configurar la interfaz de red para utilizarla en la red TCP/IP, así como instalar el controlador de impresora.

Si es usuario de Windows, consulte “Configuración de la interfaz de red (en Windows)” de la página 37.

Si es usuario de Macintosh, consulte “Configuración de la interfaz de red (en Macintosh)” de la página 38.

## **Configuración de la interfaz de red (en Windows)**

Configure la interfaz de red que va a utilizar en la red TCP/IP e instale el controlador de impresora en el ordenador.

1. Inserte el disco del Software en la unidad de CD-ROM.
2. La pantalla Epson Install Navi se abrirá automáticamente.

Si no aparece la pantalla Epson Install Navi, haga doble clic en el archivo **EPSETUP.EXE** del CD-ROM.

3. Compruebe que estén cerradas todas las aplicaciones y haga clic en el icono **Easy Install (Instalación sencilla)**.
4. Aparecerá la pantalla del contrato de licencia del software. Active el botón de opción **Agree (Aceptar)** y haga clic en el botón **Next (Siguiente)**.
5. Active el botón de opción **Ethernet Network connection (Conexión de red Ethernet)** y haga clic en el botón **Next (Siguiente)**.

**Nota:**

*Si la impresora está conectada al ordenador con un cable USB, seleccione el botón de radio **USB wired connection (Conexión USB cableada)**. Siga las instrucciones que aparezcan en la pantalla.*

6. Confirme que la impresora esté conectada a la red (un concentrador o un enrutador) y haga clic en el botón **Next (Siguiente)**.

**Nota:**

*Si aparece la venta de Alerta de seguridad de Windows, haga clic en el botón **Permitir acceso o Desbloquear**; de lo contrario, la impresora no aparecerá en la lista de la pantalla de configuración de EpsonNet.*

7. Se iniciará la configuración de EpsonNet.

Siga las instrucciones que aparecen en la pantalla para completar la instalación.

## **Configuración de la interfaz de red (en Macintosh)**

Configure la interfaz de red que va a utilizar en la red TCP/IP e instale el controlador de impresora en el ordenador.

1. Inserte el disco del Software en la unidad de CD-ROM.

La carpeta **EPSON** se abrirá automáticamente.

2. Haga doble clic en el icono **Install Navi** de la carpeta EPSON.

Se abrirá la pantalla Epson Install Navi.

3. Compruebe que estén cerradas todas las aplicaciones y haga clic en el icono **Easy Install (Instalación sencilla)**.

4. Aparecerá la pantalla del contrato de licencia del software. Active el botón de opción **Agree (Aceptar)** y haga clic en el botón **Next (Siguiente)**.
5. Active el botón de opción **Ethernet Network connection (Conexión de red Ethernet)** y haga clic en el botón **Next (Siguiente)**.

**Nota:**

*Si la impresora está conectada al ordenador con un cable USB, seleccione el botón de radio **USB wired connection (Conexión USB cableada)**. Siga las instrucciones que aparezcan en la pantalla.*

6. Confirme que la impresora esté conectada a la red (un concentrador o un enrutador) y haga clic en el botón **Next (Siguiente)**.
7. Escriba la contraseña en la pantalla Autenticando.
8. En la pantalla del contrato de licencia del software, haga clic en el botón **Continue (Continuar)**.
9. Si está de acuerdo con las cláusulas del contrato de licencia del software, haga clic en el botón **Agree (Aceptar)**.
10. Haga clic en el botón **Install (Instalar)** si desea empezar la instalación del controlador de impresora.
11. Haga clic en el botón **Quit (Salir)** para terminar la instalación del controlador de impresora.
12. Se iniciará la configuración de EpsonNet. Siga las instrucciones que aparecen en la pantalla para completar la instalación.

## **Configuración de la impresora**

### *En Mac OS X 10.5*

1. Abra **Preferencias del sistema**.
2. Abra **Impresión y fax**.
3. Haga clic en el botón **+** para añadir una impresora.
4. Seleccione el modelo de impresora deseado que esté conectada con Bonjour.

**Nota:**

Si su impresora no aparece con la conexión deseada, haga clic en **Más impresoras**, seleccione la conexión deseada en la lista desplegable y luego el modelo de la impresora.

5. Haga clic en **Añadir**.

Ya puede utilizar la impresora en la red TCP/IP.

**Nota:**

Si su producto admite la función de escaneado, consulte el Manual de usuario del producto para configurar los ajustes.

*En Mac OS X 10.4 o anterior*

1. Abra la carpeta **Aplicaciones**.
2. Abra la carpeta **Utilidades**.
3. Abra **Centro de impresión** (en Mac OS X 10.2 o inferior) o **Utilidad configuración impresoras** (en Mac OS X 10.3 o posterior), y haga clic en **Añadir**.
4. En Mac OS X 10.4, seleccione el modelo de la impresora que esté conectada con Bonjour.  
En Mac OS X 10.2 ó 10.3, seleccione **Rendezvous** en la lista desplegable y luego seleccione el modelo de la impresora en la lista.

**Nota:**

En Mac OS X 10.4, si su impresora no aparece con la conexión deseada, haga clic en **Más impresoras**, seleccione la conexión deseada en la lista desplegable y luego el modelo de la impresora.

5. Haga clic en **Agregar**.

Ya puede utilizar la impresora en la red TCP/IP.

**Nota:**

Si su producto admite la función de escaneado, consulte el Manual de usuario del producto para configurar los ajustes.



## Instalación del controlador de impresora

### Acerca de la instalación del controlador de la impresora

Para imprimir con la impresora por red, debe instalar el controlador de impresora en el ordenador. Consulte la sección correspondiente a su sistema operativo en este capítulo.

### Windows 7/Vista/Server 2008

El procedimiento de instalación del controlador de la impresora diferirá dependiendo del método de impresión que prefiera. Epson recomienda imprimir con EpsonNet Print. Consulte “En Windows 7/Vista/XP/Server 2008/Server 2003/2000/NT 4.0” de la página 98.

### Impresión LPR

**Nota:**

Si utiliza *EpsonNet Print*, el procedimiento de configuración es diferente. Si desea más información, consulte “Acerca de EpsonNet Print” de la página 97.

1. Haga clic en **Start (Inicio)**, **Control Panel (Panel de control)**, y luego en **View devices and printers (Ver dispositivos e impresoras)** (Windows 7) o en **Printers (Impresoras)** (Windows Vista/Server 2008).
2. Haga clic en **Agregar una impresora** para iniciar el Asistente para agregar impresoras.
3. Haga clic en **Agregar una impresora local**.

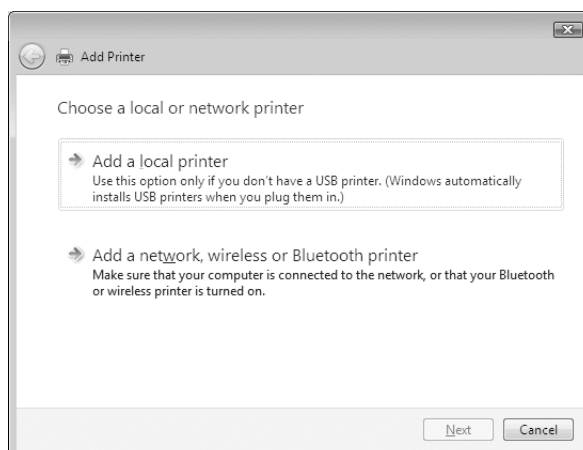

4. Active el botón de opción **Crear nuevo puerto** y seleccione **Standard TCP/IP Port** en la lista. Haga clic en **Siguiente**.

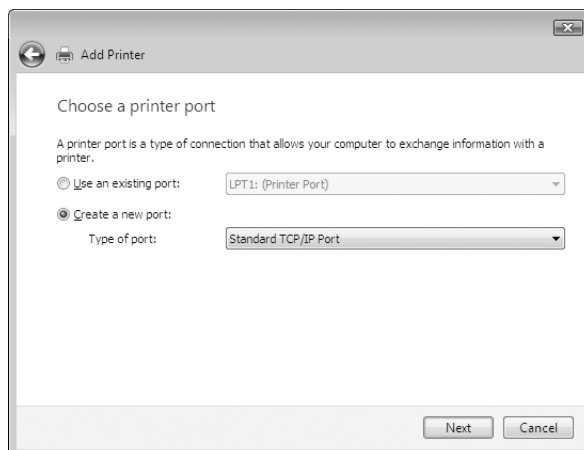

5. Escriba la dirección IP de la interfaz de red y haga clic en **Siguiente**.

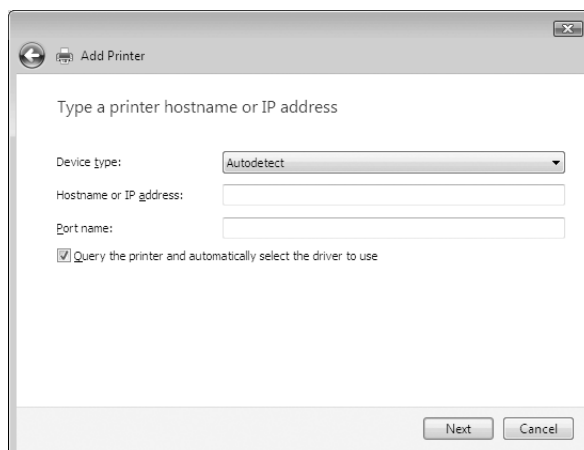

- Si se produce un error, aparecerá el siguiente cuadro de diálogo. Active el botón de opción **Estándar** y seleccione **EPSON Network Printer**. Haga clic en **Siguiente**.

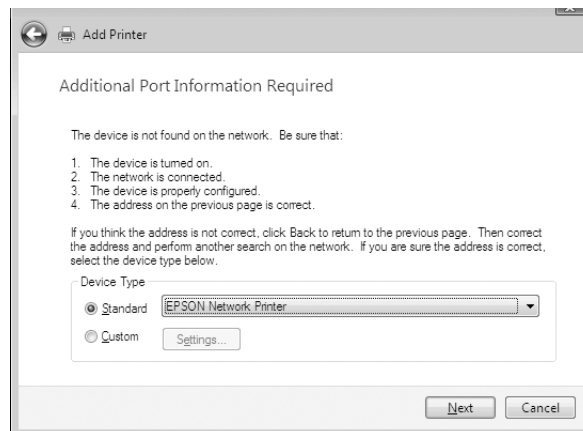

- Haga clic en **Finalizar**.
- Consulte “Instalación de un controlador de impresora” de la página 44 para instalar el controlador de impresora.

### **Impresión por Internet**

- Haga clic en el botón **Start (Inicio)**, en **Control Panel (Panel de control)** y luego en **Printers (Impresoras)**.
- Haga clic en **Agregar una impresora** para iniciar el Asistente para agregar impresoras.
- Haga clic en **Agregar una impresora de red, inalámbrica o Bluetooth**.
- Haga clic en **La impresora deseada no está en la lista**.
- Active el botón de opción **Agregar una impresora por medio de una dirección TCP/IP o un nombre de host** y haga clic en **Siguiente**.
- Escriba la dirección URL del dispositivo de destino en el cuadro **Nombre de host** o **Dirección IP** con el siguiente formato. La dirección URL ha de ser la misma que la definida en la página de configuración IPP de EpsonNet Config.

http://dirección IP de la interfaz de red:631/nombre de la impresora

Ejemplo: [http://192.168.100.201:631/impresora\\_IPP\\_EPSON](http://192.168.100.201:631/impresora_IPP_EPSON)

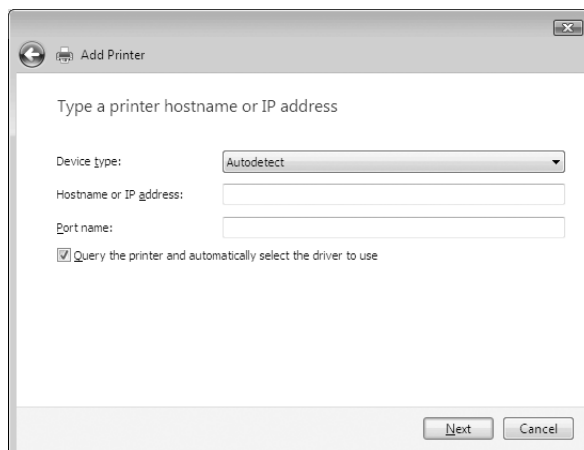

**Nota:**

Para saber la dirección IP de la interfaz de red, utilice EpsonNet Config. Si desea más información, consulte “Acerca de EpsonNet Config” de la página 86.

7. Siga las instrucciones que aparecen en la pantalla para configurar el dispositivo. Consulte “Instalación de un controlador de impresora” de la página 44 si es necesario.

### **Instalación de un controlador de impresora**

1. Inserte el disco del Software suministrado con el dispositivo.
2. Si aparece la pantalla Instalación del software EPSON, ciérrela.
3. En la pantalla Agregar impresora, haga clic en el botón **Usar disco**. Aparecerá el cuadro de diálogo Instalar desde disco.
4. Haga clic en **Examinar**.
5. Seleccione la unidad de CD-ROM y haga doble clic en la carpeta del sistema operativo que emplee: **WINVISTA\_XP\_2K** o **WINVISTA\_XP64**. Haga clic en **Abrir**.
6. Haga clic en **Aceptar** en el cuadro de diálogo Instalar desde disco.
7. Seleccione el nombre del modelo del dispositivo y haga clic en **Siguiente**.

**Nota:**

Si el Asistente para agregar impresoras le solicita que elija entre **Conservar el controlador existente** y **Reemplazar el controlador existente**, active el botón de opción **Reemplazar el controlador existente**.

8. Haga clic en **Finalizar** y siga las instrucciones que aparecen en la pantalla para terminar la instalación.

**Cifrado de datos de impresión (impresión IPP segura)**

Impresión por Internet (IPP) le permite cifrar los datos que va a imprimir.

**Ajustes necesarios**

Configure los siguientes ajustes con EpsonNet Config with Web Browser (EpsonNet Config con explorador Web).

Si desea más información, consulte “EpsonNet Config con explorador Web” de la página 90.

- Importación del certificado del servidor
- Selección del certificado del servidor
- Configuración del nivel de cifrado
- Configuración del puerto de la impresora

**Configuración del puerto de la impresora**

1. Seleccione Conectar a una impresora en Internet o en una red doméstica o de oficina: en el asistente Impresión por Internet (IPP).
2. Escriba la dirección URL con el siguiente formato.

https://dirección IP de la interfaz de red:443/impresora\_IPP\_EPSON

**Windows XP**

En Windows XP, el procedimiento de instalación del controlador de impresora varía según el método de impresión que se prefiera. Epson recomienda imprimir con EpsonNet Print. Consulte “En Windows 7/Vista/XP/Server 2008/Server 2003/2000/NT 4.0” de la página 98.

## Impresión LPR

### Nota:

Si utiliza *EpsonNet Print*, el procedimiento de configuración es diferente. Si desea más información, consulte "Acerca de EpsonNet Print" de la página 97.

1. Haga clic en **Inicio, Panel de control, Impresoras y otro hardware** y, por último, haga clic en **Impresoras y faxes**.
2. En **Tareas de impresora**, haga clic en **Agregar una impresora** para iniciar el Asistente para agregar impresoras y haga clic en **Siguiente**.
3. Haga clic en **Impresora local conectada a este equipo**, desactive la casilla de verificación **Detectar e instalar mi impresora Plug and Play automáticamente** y haga clic en **Siguiente**.

### Nota:

Debe desactivar la casilla de verificación **Detectar e instalar mi impresora Plug and Play automáticamente** porque la impresora está conectada directamente a la red, no a un ordenador Windows XP.

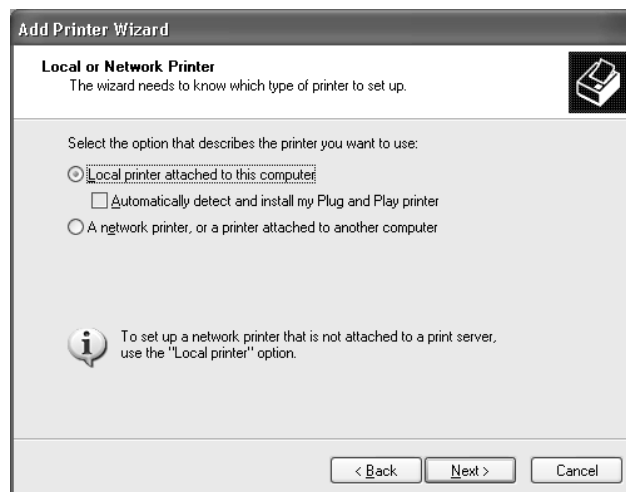

4. Active el botón de opción **Crear nuevo puerto** y seleccione **Standard TCP/IP Port** en la lista. Haga clic en **Siguiente**.

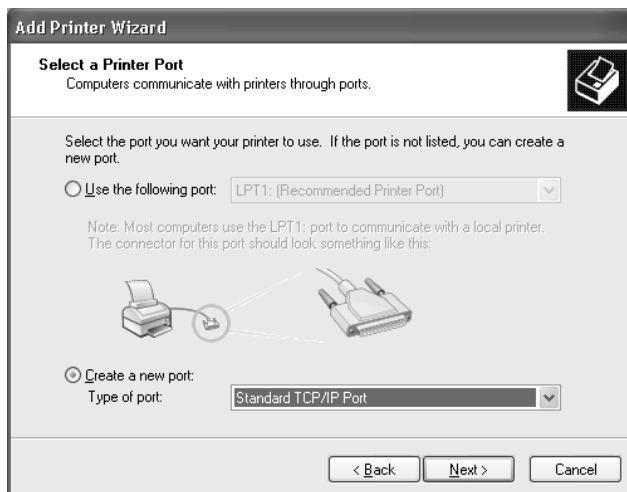

5. Escriba la dirección IP de la interfaz de red y haga clic en **Siguiente**.

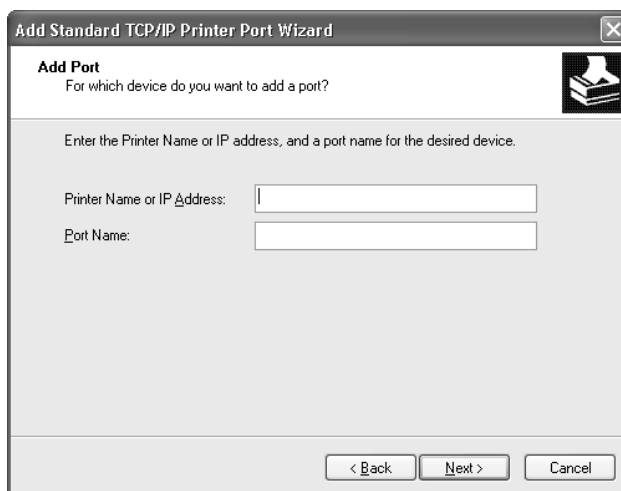

- Si se produce un error, aparecerá el siguiente cuadro de diálogo. Active el botón de opción **Estándar** y seleccione **EPSON Network Printer**. Haga clic en **Siguiente**.

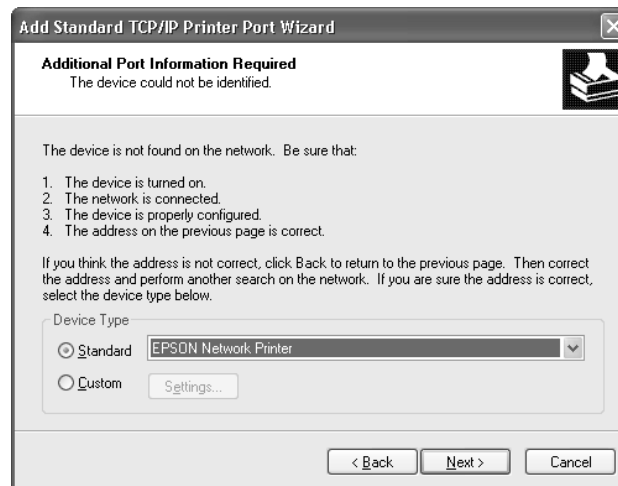

- Haga clic en **Finalizar**.
- Consulte “Instalación de un controlador de impresora” de la página 50 para instalar el controlador de impresora.

### **Impresión por Internet**

- Haga clic en **Inicio, Panel de control, Impresoras y otro hardware** y, por último, haga clic en **Impresoras y faxes**.
- En **Tareas de impresora**, haga clic en **Agregar una impresora** para iniciar el Asistente para agregar impresoras y haga clic en **Siguiente**.
- Haga clic en **Una impresora de red o una impresora conectada a otro equipo** y luego en **Siguiente**.
- Active el botón de opción **Conectar a una impresora en Internet o en una red doméstica o de oficina**.
- Escriba la dirección URL de la impresora de destino con el formato que se indica a continuación. La dirección URL ha de ser la misma que la definida en la página de configuración IPP de EpsonNet Config.

http://dirección IP de la impresora:631/nombre de la impresora



Ejemplo: `http://192.168.100.201:631/impresora_IPP_EPSON`

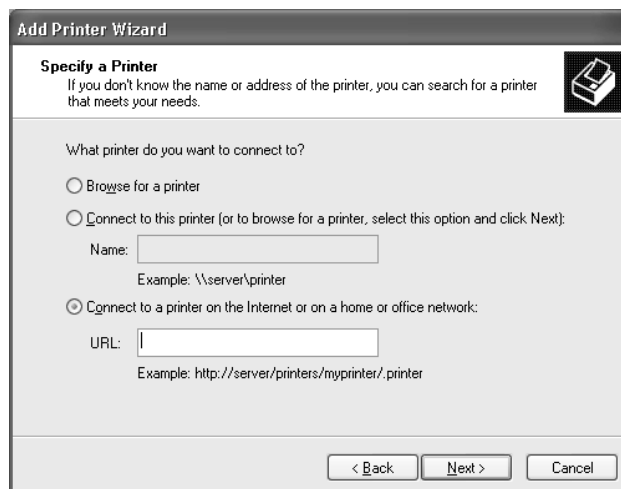

**Nota:**

Para saber la dirección IP de la interfaz de red, utilice *EpsonNet Config*. Si desea más información, consulte “Acerca de EpsonNet Config” de la página 86.

6. Siga las instrucciones que aparecen en la pantalla para configurar la impresora. Consulte “Instalación de un controlador de impresora” de la página 50 si es necesario.

### **Impresión compartida por redes Microsoft**

1. Haga clic en **Inicio, Panel de control, Impresoras y otro hardware** y, por último, haga clic en **Impresoras y faxes**.
2. En **Tareas de impresora**, haga clic en **Agregar una impresora** para iniciar el Asistente para agregar impresoras y haga clic en **Siguiente**.
3. Haga clic en **Una impresora de red o una impresora conectada a otro equipo** y luego en **Siguiente**.
4. Active el botón de opción **Buscar una impresora** y haga clic en **Siguiente**.
5. Escriba lo siguiente en la casilla Impresora o seleccione la impresora que desee usar en el cuadro de lista Impresoras compartidas y haga clic en **Siguiente**.

\\Nombre NetBIOS de la interfaz de red\Nombre de dispositivo de la interfaz de red

6. Siga las instrucciones que aparecen en la pantalla para configurar la impresora. Consulte “Instalación de un controlador de impresora” de la página 50 si es necesario.

### **Instalación de un controlador de impresora**

1. Inserte el disco del Software suministrado con la impresora.
2. Si aparece la pantalla Instalación del software, ciérrela.
3. En la pantalla Agregar impresora, haga clic en el botón **Usar disco**. Aparecerá el cuadro de diálogo Instalar desde disco.
4. Haga clic en **Examinar**.
5. Seleccione la unidad de CD-ROM de los controladores y haga doble clic en la carpeta **WINVISTA\_XP\_2K** o **WINXP\_2K**. Haga clic en **Abrir**.
6. Haga clic en **Aceptar** en el cuadro de diálogo Instalar desde disco.
7. Seleccione el nombre del modelo de la impresora y haga clic en **Siguiente**.

#### **Nota:**

Si el Asistente para agregar impresoras le solicita que elija entre **Conservar el controlador existente** y **Reemplazar el controlador existente**, active el botón de opción **Reemplazar el controlador existente**.

8. Haga clic en **Finalizar** y siga las instrucciones que aparecen en la pantalla para terminar la instalación.

### **Cifrado de datos de impresión (impresión IPP segura)**

Impresión por Internet (IPP) le permite cifrar los datos que va a imprimir.

#### **Ajustes necesarios**

Configure los siguientes ajustes con EpsonNet Config with Web Browser (EpsonNet Config con explorador Web).

Si desea más información, consulte “EpsonNet Config con explorador Web” de la página 90.

- Importación del certificado del servidor
- Selección del certificado del servidor

- ❑ Configuración del nivel de cifrado
- ❑ Configuración del puerto de la impresora

### *Configuración del puerto de la impresora*

1. Seleccione Conectar a una impresora en Internet o en una red doméstica o de oficina: en el asistente Impresión por Internet (IPP).
2. Escriba la dirección URL con el siguiente formato.

https://dirección IP de la interfaz de red:443/impresora\_IPP\_EPSON

## **Windows Me/98**

En Windows Me/98, el procedimiento de instalación del controlador de impresora varía según el método de impresión que se prefiera. Epson recomienda imprimir con EpsonNet Print. Consulte “En Windows Me/98/95” de la página 105.

### **Impresión LPR**

Windows Me/98 no admite LPR, por lo que no se puede usar la impresión TCP/IP estándar. Sin embargo, podrá imprimir a través de TCP/IP utilizando la utilidad EpsonNet Print incluida en el disco del Software. En primer lugar instale EpsonNet Print. A continuación, instale el controlador de impresora. Si desea más información, consulte “Acerca de EpsonNet Print” de la página 97.

### **Impresión por Internet (Windows Me)**

#### *Instalación del cliente IPP*

El cliente IPP debe estar instalado en el ordenador. Siga estos pasos para instalarlo.

1. Inserte el CD-ROM de Windows Me.
2. Seleccione la carpeta **add-ons** (complementos) y luego la subcarpeta **IPP**.
3. Haga doble clic en el archivo **wpnpins.exe**. Siga las instrucciones que aparezcan en la pantalla.
4. Haga clic en **Aceptar** para reiniciar el ordenador.

### Configuración de la impresora

Conecte el ordenador a una impresora mediante IPP.

1. Haga clic en **Inicio**, señale **Configuración** y seleccione **Impresoras**.
2. Haga doble clic en el icono **Agregar impresora**, y haga clic en **Siguiente**.
3. Active el botón de opción **Impresora de red** y haga clic en **Siguiente**.
4. Escriba la dirección URL de la impresora y haga clic en **Siguiente**.

http://dirección IP de la interfaz de red:631/nombre de la impresora

Ejemplo: http://192.168.100.201:631/impresora\_IPP\_EPSON

**Nota:**

*Para saber la dirección IP de la interfaz de red, utilice EpsonNet Config. Si desea más información, consulte “Acerca de EpsonNet Config” de la página 86.*

5. Consulte “Instalación de un controlador de impresora” de la página 53 para instalar el controlador de impresora.

### Impresión compartida por redes Microsoft

1. Haga clic en **Inicio**, señale **Configuración** y seleccione **Impresoras**.
2. Haga doble clic en el icono **Agregar impresora**, y haga clic en **Siguiente**.
3. Active el botón de opción **Impresora de red** y haga clic en **Siguiente**.

\\Nombre NetBIOS de la interfaz de red\Nombre de dispositivo de la interfaz de red

- Haga clic en **Examinar** y seleccione la ruta de acceso a la red en la lista. Si no se puede examinar la ruta de acceso, escriba lo siguiente en la casilla Ruta de acceso o nombre de cola.

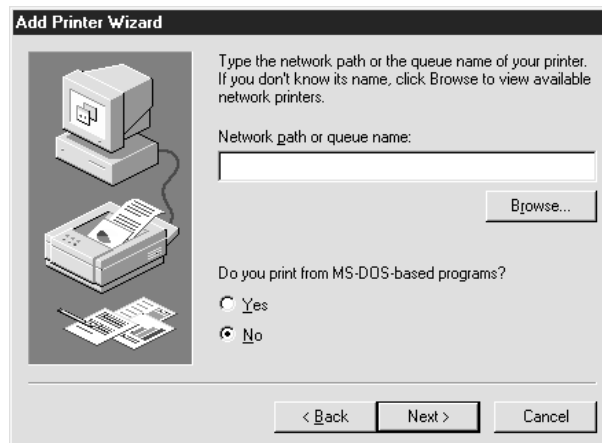

- Aparecerá el Asistente para agregar impresoras. Haga clic en **Siguiente**.
- Siga las instrucciones que aparecen en la pantalla para configurar la impresora. Consulte “Instalación de un controlador de impresora” de la página 53 para instalar el controlador de impresora.

### **Instalación de un controlador de impresora**

- Inserte el disco del Software suministrado con la impresora.
- Si aparece la pantalla Instalación del software, ciérrela.
- En la pantalla Agregar impresora, haga clic en el botón **Usar disco**. Aparecerá el cuadro de diálogo Instalar desde disco.
- Haga clic en **Examinar**.
- Seleccione la unidad de CD-ROM de los controladores y haga doble clic en la carpeta **WIN9X**. Haga clic en **Aceptar**.
- Haga clic en **Aceptar** en el cuadro de diálogo Instalar desde disco.
- Seleccione el nombre del modelo de la impresora y haga clic en **Siguiente**.

**Nota:**

Si el Asistente para agregar impresoras le solicita que elija entre **Conservar el controlador existente** y **Reemplazar el controlador existente**, active el botón de opción **Reemplazar el controlador existente**.

8. Haga clic en **Finalizar** y siga las instrucciones que aparecen en la pantalla para terminar la instalación.

## **Windows Server 2003**

En Windows Server 2003, el procedimiento de instalación del controlador de impresora varía según el método de impresión que se prefiera. Epson recomienda imprimir con EpsonNet Print. Consulte “En Windows 7/Vista/XP/Server 2008/Server 2003/2000/NT 4.0” de la página 98.

### **Impresión LPR**

**Nota:**

Si utiliza *EpsonNet Print*, el procedimiento de configuración es diferente. Si desea más información, consulte “Acerca de *EpsonNet Print*” de la página 97.

1. Haga clic en **Inicio** y después en **Impresoras y faxes**.
2. Haga doble clic en **Agregar impresora** para iniciar el Asistente para agregar impresoras y haga clic en **Siguiente**.
3. Haga clic en **Impresora local conectada a este equipo**, desactive la casilla de verificación **Detectar e instalar mi impresora Plug and Play automáticamente** y haga clic en **Siguiente**.

**Nota:**

Debe desactivar la casilla de verificación **Detectar e instalar mi impresora Plug and Play automáticamente** porque la impresora está conectada directamente a la red, no a un ordenador.

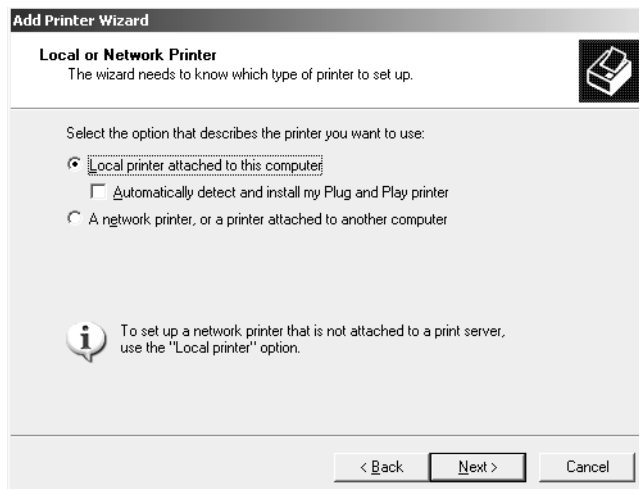

4. Active el botón de opción **Crear nuevo puerto** y seleccione **Standard TCP/IP Port** en la lista. Haga clic en **Siguiente**.

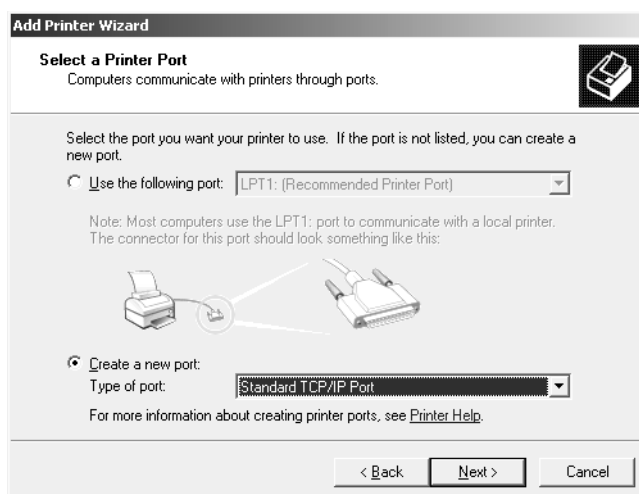

5. Cuando aparezca el cuadro de diálogo Asistente para agregar puerto de impresora estándar TCP/IP, haga clic en **Siguiente**.

6. Escriba la dirección IP de la interfaz de red y haga clic en **Siguiente**.

7. Si se produce un error, aparecerá el siguiente cuadro de diálogo. Active el botón de opción **Estándar** y seleccione **EPSON Network Printer**. Haga clic en **Siguiente**.

8. Haga clic en **Finalizar**.
9. Consulte “Instalación de un controlador de impresora” de la página 58 para instalar el controlador de impresora.

### **Impresión por Internet**

1. Haga clic en **Inicio** y después en **Impresoras y faxes**.



2. Haga doble clic en **Agregar impresora** para iniciar el Asistente para agregar impresoras y haga clic en **Siguiente**.
3. Seleccione **Una impresora de red o una impresora conectada a otro equipo** y haga clic en **Siguiente**.
4. Active el botón de opción **Conectar a una impresora en Internet o en una red doméstica o de oficina**.
5. Escriba la dirección URL de la impresora de destino con el formato que se indica a continuación. La dirección URL tiene que ser igual a la definida en la página de configuración IPP de EpsonNet Config.

http://dirección IP de la impresora:631/nombre de la impresora

Ejemplo: http://192.168.100.201:631/impresora\_IPP\_EPSON

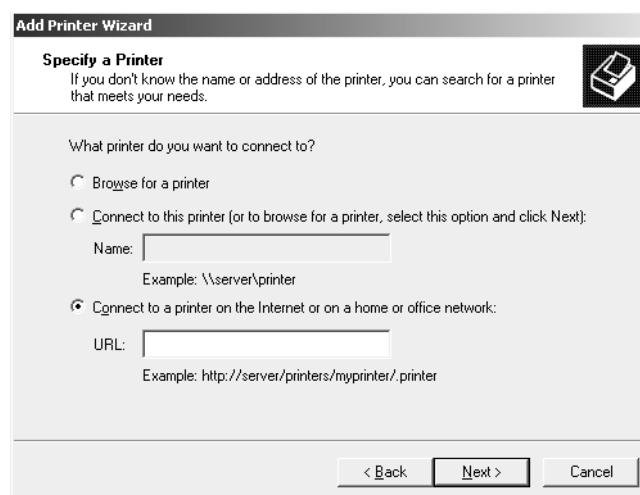

**Nota:**

Para saber la dirección IP de la interfaz de red, utilice EpsonNet Config. Si desea más información, consulte “Acerca de EpsonNet Config” de la página 86.

6. Siga las instrucciones que aparecen en la pantalla para configurar la impresora. Consulte “Instalación de un controlador de impresora” de la página 58 si es necesario.

### **Impresión compartida por redes Microsoft**

1. Haga clic en **Inicio** y después en **Impresoras y faxes**.

2. Haga doble clic en **Agregar impresora** para iniciar el Asistente para agregar impresoras y haga clic en **Siguiente**.
3. Haga clic en **Una impresora de red o una impresora conectada a otro equipo** y luego en **Siguiente**.
4. Active el botón de opción **Buscar una impresora** y haga clic en **Siguiente**.
5. Escriba lo siguiente en la casilla Impresora o seleccione la impresora que desee usar en el cuadro de lista Impresoras compartidas. Haga clic en **Siguiente**.

\\Nombre NetBIOS de la interfaz de red\Nombre de dispositivo de la interfaz de red

6. Siga las instrucciones que aparecen en la pantalla para configurar la impresora. Consulte “Instalación de un controlador de impresora” de la página 58 si es necesario.

### **Instalación de un controlador de impresora**

1. Inserte el disco del Software suministrado con la impresora.
2. Si aparece la pantalla Instalación del software, ciérrela.
3. En la pantalla Agregar impresora, haga clic en el botón **Usar disco**. Aparecerá el cuadro de diálogo Instalar desde disco.
4. Haga clic en **Examinar**.
5. Seleccione la unidad de CD-ROM de los controladores y haga doble clic en la carpeta **WINVISTA\_XP\_2K, WINXP\_2K** o **WIN2000**. Haga clic en **Abrir**.
6. Haga clic en **Aceptar** en el cuadro de diálogo Instalar desde disco.
7. Seleccione el nombre del modelo de la impresora y haga clic en **Siguiente**.

#### **Nota:**

Si el Asistente para agregar impresoras le solicita que elija entre **Conservar el controlador existente** y **Reemplazar el controlador existente**, active el botón de opción **Reemplazar el controlador existente**.

8. Haga clic en **Finalizar** y siga las instrucciones que aparecen en la pantalla para terminar la instalación.

## **Cifrado de datos de impresión (impresión IPP segura)**

Impresión por Internet (IPP) le permite cifrar los datos que va a imprimir.

### *Ajustes necesarios*

Configure los siguientes ajustes con EpsonNet Config with Web Browser (EpsonNet Config con explorador Web).

Si desea más información, consulte “EpsonNet Config con explorador Web” de la página 90.

- Importación del certificado del servidor
- Selección del certificado del servidor
- Configuración del nivel de cifrado
- Configuración del puerto de la impresora

### *Configuración del puerto de la impresora*

1. Seleccione Conectar a una impresora en Internet o en una red doméstica o de oficina: en el asistente Impresión por Internet (IPP).
2. Escriba la dirección URL con el siguiente formato.

https://dirección IP de la interfaz de red:443/impresora\_IPP\_EPSON

## **Windows 2000**

En Windows 2000, el procedimiento de instalación del controlador de impresora varía según el método de impresión que se prefiera. Epson recomienda imprimir con EpsonNet Print. Consulte “En Windows 7/Vista/XP/Server 2008/Server 2003/2000/NT 4.0” de la página 98.

### **Impresión LPR**

#### **Nota:**

*Si utiliza EpsonNet Print, el procedimiento de configuración es diferente. Si desea más información, consulte “Acerca de EpsonNet Print” de la página 97.*

1. Haga clic en **Inicio**, señale **Configuración** y seleccione **Impresoras**.
2. Haga doble clic en **Agregar impresora** para iniciar el Asistente para agregar impresoras y haga clic en **Siguiente**.

- Haga clic en **Impresora local**, desactive la casilla de verificación **Detectar e instalar mi impresora Plug and Play automáticamente** y haga clic en **Siguiente**.

**Nota:**

Debe desactivar la casilla de verificación **Detectar e instalar mi impresora Plug and Play automáticamente** porque la impresora está conectada directamente a la red, no a un ordenador Windows 2000.

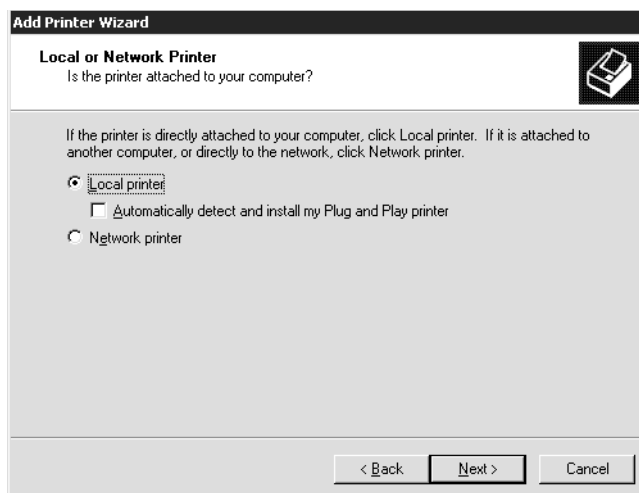

- Active el botón de opción **Crear nuevo puerto** y seleccione **Standard TCP/IP Port** en la lista. Haga clic en **Siguiente**.

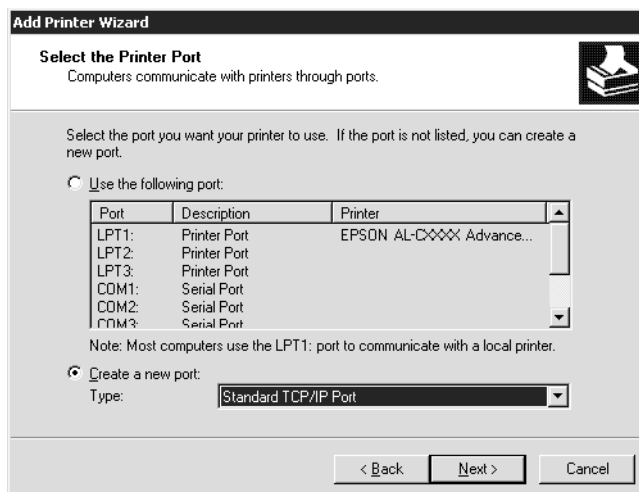

5. Escriba la dirección IP de la interfaz de red y haga clic en **Siguiente**.

6. Si se produce un error, aparecerá el siguiente cuadro de diálogo. Active el botón de opción **Estándar** y seleccione **EPSON Network Printer**. Haga clic en **Siguiente**.

7. Haga clic en **Finalizar**.
8. Consulte “Instalación de un controlador de impresora” de la página 63 para instalar el controlador de impresora.

### **Impresión por Internet**

1. Haga clic en **Inicio**, señale **Configuración** y seleccione **Impresoras**.

2. Haga doble clic en **Agregar impresora** para iniciar el Asistente para agregar impresoras y haga clic en **Siguiente**.
3. Active el botón de opción **Impresora de red** y haga clic en **Siguiente**.
4. Active el botón de opción **Conectar con una impresora en Internet o en la Intranet de su organización**.
5. Escriba la dirección URL de la impresora de destino con el formato que se indica a continuación. La dirección URL ha de ser la misma que la definida en la página de configuración IPP de EpsonNet Config.

http://dirección IP de la impresora:631/nombre de la impresora

Ejemplo: http://192.168.100.201:631/impresora\_IPP\_EPSON

**Nota:**

*Para saber la dirección IP de la interfaz de red, utilice EpsonNet Config. Si desea más información, consulte “Acerca de EpsonNet Config” de la página 86.*

6. Siga las instrucciones que aparecen en la pantalla para configurar la impresora. Consulte “Instalación de un controlador de impresora” de la página 63 si es necesario.

### **Impresión compartida por redes Microsoft**

1. Haga clic en **Inicio**, señale **Configuración** y seleccione **Impresoras**.
2. Haga doble clic en **Agregar impresora** para iniciar el Asistente para agregar impresoras y haga clic en **Siguiente**.
3. Active el botón de opción **Impresora de red** y haga clic en **Siguiente**.
4. Active el botón de opción **Escriba el nombre de la impresora o haga clic en Siguiente para buscar una impresora**.
5. Escriba lo siguiente en la casilla Nombre o haga clic en **Siguiente** para buscar una impresora.

\\Nombre NetBIOS de la interfaz de red\Nombre de dispositivo de la interfaz de red

6. Siga las instrucciones que aparecen en la pantalla para configurar la impresora. Consulte “Instalación de un controlador de impresora” de la página 63 si es necesario.

## **Instalación de un controlador de impresora**

1. Inserte el disco del Software suministrado con la impresora.
2. Si aparece la pantalla Instalación del software, ciérrela.
3. En la pantalla Agregar impresora, haga clic en el botón **Usar disco**. Aparecerá el cuadro de diálogo Instalar desde disco.
4. Haga clic en **Examinar**.
5. Seleccione la unidad de CD-ROM de los controladores y haga doble clic en la carpeta **WINVISTA\_XP\_2K, WINXP\_2K** o **WIN2000**. Haga clic en **Abrir**.
6. Haga clic en **Aceptar** en el cuadro de diálogo Instalar desde disco.
7. Seleccione el nombre del modelo de la impresora y haga clic en **Siguiente**.

### **Nota:**

*Si el Asistente para agregar impresoras le solicita que elija entre **Conservar el controlador existente** y **Reemplazar el controlador existente**, active el botón de opción **Reemplazar el controlador existente**.*

8. Haga clic en **Finalizar** y siga las instrucciones que aparecen en la pantalla para terminar la instalación.

## **Cifrado de datos de impresión (impresión IPP segura)**

Impresión por Internet (IPP) le permite cifrar los datos que va a imprimir.

### **Ajustes necesarios**

Configure los siguientes ajustes con EpsonNet Config with Web Browser (EpsonNet Config con explorador Web).

Si desea más información, consulte “EpsonNet Config con explorador Web” de la página 90.

- Importación del certificado del servidor
- Selección del certificado del servidor
- Configuración del nivel de cifrado
- Configuración del puerto de la impresora

### Configuración del puerto de la impresora

1. Seleccione Conectar a una impresora en Internet o en una red doméstica o de oficina: en el asistente Impresión por Internet (IPP).
2. Escriba la dirección URL con el siguiente formato.

https://dirección IP de la interfaz de red:443/impresora\_IPP\_EPSON

## Windows NT 4.0

En Windows NT 4.0, el procedimiento de instalación del controlador de impresora varía según el método de impresión que se prefiera. Epson recomienda imprimir con EpsonNet Print. Consulte “En Windows 7/Vista/XP/Server 2008/Server 2003/2000/NT 4.0” de la página 98.

### Impresión LPR

**Nota:**

*Si utiliza EpsonNet Print, el procedimiento de configuración es diferente. Si desea más información, consulte “Acerca de EpsonNet Print” de la página 97.*

1. Haga clic en **Inicio**, señale **Configuración** y seleccione **Impresoras**.
2. Haga doble clic en el icono **Agregar impresoras**.
3. Seleccione el botón **Mi PC** y haga clic en **Siguiente**.
4. Haga clic en **Agregar puerto** en el cuadro de diálogo del Asistente para agregar impresoras.
5. Seleccione **Puerto LPR** en la lista Puertos de impresora disponibles y haga clic en **Nuevo puerto**.

**Nota:**

*No se puede usar el **Puerto de red Lexmark TCP/IP** con esta interfaz de red.*



6. Escriba la dirección IP de la interfaz de red en el primer cuadro de texto y el nombre de la impresora en el segundo. Haga clic en **Aceptar**.

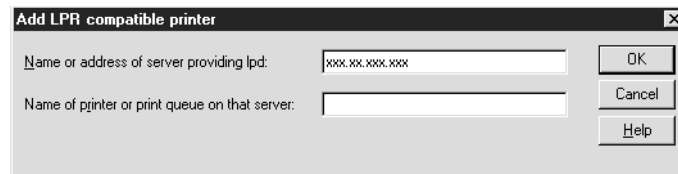

7. En el cuadro de diálogo Puertos de impresora, haga clic en **Cerrar**.
8. En el cuadro de diálogo Asistente para agregar impresoras, haga clic en **Siguiente**.
9. Consulte “Instalación de un controlador de impresora” de la página 65 para instalar el controlador de impresora.

### ***Impresión compartida por redes Microsoft***

1. Haga clic en **Inicio**, señale **Configuración** y seleccione **Impresoras**.
2. Haga doble clic en **Agregar impresora**.
3. Seleccione el botón **Servidor de impresora de red** y haga clic en **Siguiente**. Aparecerá el cuadro de diálogo Conectar a impresora.
4. Seleccione la impresora que desea configurar en la lista **Impresoras compartidas**. Si no se puede seleccionar la impresora, escriba lo siguiente en la casilla Impresora:

\\Nombre NetBIOS de la interfaz de red\Nombre de dispositivo de la interfaz de red

5. Haga clic en **Aceptar**.
6. Siga las instrucciones que aparecen en la pantalla para configurar la impresora. Consulte “Instalación de un controlador de impresora” de la página 65 si es necesario.

### ***Instalación de un controlador de impresora***

1. Inserte el disco del Software suministrado con la impresora.
2. Si aparece la pantalla Instalación del software, ciérrela.

3. En la pantalla Agregar impresora, haga clic en el botón **Usar disco**. Aparecerá el cuadro de diálogo Instalar desde disco.
4. Haga clic en **Examinar**.
5. Seleccione la unidad de CD-ROM de los controladores y haga doble clic en la carpeta **WINNT40**. Haga clic en **Abrir**.
6. Haga clic en **Aceptar** en el cuadro de diálogo Instalar desde disco.
7. Seleccione el nombre del modelo de la impresora y haga clic en **Siguiente**.

**Nota:**

- Ponga en conocimiento de sus clientes el nombre compartido para que sepan el nombre de la impresora compartida que desean usar.*
  - Si el Asistente para agregar impresoras le solicita que elija entre **Conservar el controlador existente** y **Reemplazar el controlador existente**, active el botón de opción **Reemplazar el controlador existente**.*
8. Haga clic en **Finalizar** y siga las instrucciones que aparecen en la pantalla para terminar la instalación.

## Macintosh

Siga estos pasos para configurar una impresora.

**Nota:**

*Compruebe que el controlador de impresora está instalado en el Macintosh antes de proceder con los pasos siguientes. Consulte el manual suministrado con la impresora para saber cómo instalar el controlador de impresora.*

### En Mac OS X 10.5

#### Impresión con Bonjour

1. Abra **Preferencias del sistema**.
2. Abra **Impresión y fax**.
3. Haga clic en el botón **+** para añadir una impresora.

4. Seleccione el modelo de impresora deseado que esté conectada con Bonjour.
5. Haga clic en **Añadir**.

### *Impresión TCP/IP*

1. Abra **Preferencias del sistema**.
2. Abra **Impresión y fax**.
3. Haga clic en el botón **+** para añadir una impresora.
4. Seleccione el modelo de impresora deseado.
5. Si el modelo deseado no figura en la lista, haga clic en **More Printers (Más impresoras)**, seleccione **EPSON TCP/IP** en la lista desplegable y luego el modelo de la impresora.
6. Haga clic en **Añadir**.

### **En Mac OS X 10.4 o anterior**

#### *Impresión Bonjour/Rendezvous*

1. Abra la carpeta **Aplicaciones**.
2. Abra la carpeta **Utilidades**.
3. Abra **Centro de impresión** (en Mac OS X 10.2 o inferior) o **Utilidad configuración impresoras** (en Mac OS X 10.3 o posterior), y haga clic en **Añadir**.
4. En Mac OS X 10.4, seleccione el modelo de la impresora que esté conectada con Bonjour.  
En Mac OS X 10.2 ó 10.3, seleccione **Rendezvous** en la lista desplegable y luego seleccione el modelo de la impresora en la lista.
5. Haga clic en **Agregar**.

#### *Impresión TCP/IP*

1. Abra la carpeta **Aplicaciones**.
2. Abra la carpeta **Utilidades**.

3. Abra **Centro de impresión** (en Mac OS X 10.2 o inferior) o **Utilidad configuración impresoras** (en Mac OS X 10.3 o posterior), y haga clic en **Añadir**.
4. En Mac OS X 10.4, haga clic en **More Printers (Más impresoras)**, seleccione **EPSON TCP/IP** en la lista desplegable y luego el modelo de la impresora en la lista.  
En Mac OS X 10.2 ó 10.3, seleccione **EPSON TCP/IP** en la lista desplegable y luego el modelo de la impresora en la lista.
5. Haga clic en **Agregar**.

### *Impresión con AppleTalk*

1. Abra la carpeta **Aplicaciones**.
2. Abra la carpeta **Utilidades**.
3. Abra **Centro de impresión** (en Mac OS X 10.2 o inferior) o **Utilidad configuración impresoras** (en Mac OS X 10.3 o posterior), y haga clic en **Añadir**.
4. En Mac OS X 10.4, haga clic en **More Printers (Más impresoras)**, seleccione **EPSON Apple Talk** en la lista desplegable, la zona y luego el modelo de la impresora.  
En Mac OS X 10.2 ó 10.3, seleccione **EPSON Apple Talk** en la lista desplegable, la zona en la lista desplegable, y luego el modelo de la impresora en la lista.
5. Haga clic en **Agregar**.

---

## **Ajustes para los usuarios de NetWare**

### **Aspectos generales**

Si la impresora utilizada es compatible con la impresión NetWare basada en cola, encontrará información detallada en “Configuración de la interfaz de red” de la página 69.

**Nota:**

*Para saber si su impresora es compatible con la impresión NetWare basada en cola, consulte el Manual de usuario.*

## **Configuración de la interfaz de red**

En esta sección se explica cómo configurar la interfaz de red para NetWare. En primer lugar, deberá configurar la impresora en un entorno NetWare y luego configurar la interfaz de red con EpsonNet Config.

### **Introducción a los ajustes de NetWare**

#### *Sistemas compatibles*

##### Entorno de servidor

- NetWare 3.1/3.11/3.12/3.2 (Enlace)
- NetWare 4.1/4.11/4.2 (NDS, emulación de enlace)
- IntranetWare (NDS, emulación de enlace)
- NetWare 5.0/5.1 (NDS, NDPS)
- NetWare 6.0 (NDS, NDPS)

##### Entorno cliente

El entorno cliente debe ser compatible con NetWare. Los clientes pueden usar el controlador de impresora montado en la interfaz de red.

Se admiten las siguientes versiones de Novell Client.

- En Windows 98:  
Novell Client 3.4 o posterior para Windows 98/95
- En Windows 2000/NT 4.0:  
Novell Client 4.8 o posterior para Windows 2000/NT 4.0
- En Windows XP:  
Novell Client 4.9 o posterior para Windows XP

#### *Acerca de los modos*

Puede elegir entre los modos Servidor de impresión, Impresora remota o Reposo. Se recomienda el modo Servidor de impresión a menos que el número de usuarios supere el límite.

A continuación, se describen las características de los modos.

*Modo Servidor de impresión (NDS/Servidor de impresión de enlace):*

- Impresión de alta velocidad con impresión directa
- Usa la cuenta de usuario NetWare
- Capacidad para conectar hasta 8 servidores de archivos simultáneamente
- Capacidad para registrar hasta 32 colas de impresión

*Modo Impresora remota:*

- No se necesita ninguna cuenta de usuario NetWare.
- Se necesita un servidor de impresión para controlar la impresora remota.
- Capacidad para conectar hasta 16 impresoras para NetWare 3.x y hasta 255 para NetWare 4.x o posterior.

**Nota:**

*Cuando se enciende la impresora, se accede a la cuenta de usuario momentáneamente en el modo Impresora remota. Si no hay espacio en la cuenta de usuario, encienda la impresora antes de conectar el cliente a la red.*

*Modo Reposo (modo predeterminado de fábrica):*

El modo Reposo es el predeterminado. Este modo desactiva todas las funciones relacionadas con NetWare. Use el modo Reposo cuando no esté utilizando la interfaz de red en un entorno NetWare.

## **Instrucciones de uso de NetWare**

### *Impresión de un archivo de texto*

Cuando se imprime un archivo de texto con el comando NPRINT de NetWare o DOS, en función del entorno cliente pueden producirse cambios de dirección, conversiones incorrectas o vacíos en los caracteres.

### *Protocolo de enrutamiento IPX "NLSP"*

Es posible establecer el protocolo de enrutamiento IPX "NLSP" desde NetWare 4.x o posterior; no obstante, la interfaz de red no admite NLSP. RIP/SAP controla la comunicación.

Puede seleccionar el protocolo de enrutamiento desde a) NLSP con compatibilidad RIP/SAP, o b) sólo RIP/SAP. Si quita el enlace de RIP o SAP cuando se ha especificado NLSP con compatibilidad RIP/SAP, la interfaz de red no podrá ponerse en contacto con el servidor de archivos y NDS. (Consulte "Protocolos" y "Enlaces" en la utilidad INETCFG de NetWare.)

### *Enlace y NDS*

- ❑ Puede comprobar la ruta de acceso del contexto de enlace desde la consola del servidor con el comando SET BINDERY CONTEXT (CONFIGURAR CONTEXTO DE ENLACE).
- ❑ Si no se ha configurado la ruta de acceso del contexto de enlace, o si desea utilizar el entorno de impresión de otro contexto desde un cliente no NDS, deberá especificar el contexto del contexto de enlace. Use el comando SET BINDERY CONTEXT (CONFIGURAR CONTEXTO DE ENLACE) para configurar el contexto en el archivo AUTOEXEC.NCF.
- ❑ No podrá utilizar el modo de servidor de impresión de enlace con EpsonNet Config si está ejecutando Novell Client for Windows 95/98 de versión 3.00 o Novell Client para Windows NT de versión 4.50. Para configurar la interfaz de red para el modo de enlace, utilice Novell IntranetWare Client o EpsonNet Config con explorador Web.

Consulte la documentación de NetWare para obtener más información.

### *Tiempo necesario para que se reconozca la interfaz de red*

Una vez encendida la impresora, se necesitan unos dos minutos para que el servidor NetWare reconozca la interfaz de red. Durante este momento inicial, la hoja de estado no muestra la información correcta.

### *Tipo de trama*

Debe usarse el mismo tipo de trama para el servidor NetWare y el enrutador IPX en la misma red. Si se usa más de un tipo de trama en la misma red, enlace todos los tipos de trama a los servidores NetWare y enrutadores IPX.

### *En NetWare 5.x*

El protocolo IPX deberá instalarse (obligado) en el servidor NetWare 5.x.

### *Acerca de los modos*

Si el modo en que ha iniciado sesión es diferente del modo establecido para la interfaz de red, aparecerá un mensaje cuando intente configurar la interfaz de red para NetWare. Si no quiere cambiar la configuración actual, haga clic en **Cancelar** e inicie sesión otra vez con el mismo modo establecido para la interfaz de red.

### ***Uso del Servidor de impresión de enlace (NetWare 3.x/4.x)***

En esta sección se explica el modo de uso de la interfaz de red en el modo Servidor de impresión en NetWare 3.x/4.x/IntranetWare con Emulación de enlace.

**Nota:**

*La interfaz de red en el modo Servidor de impresión de NetWare 3.x no permite el uso del control Print Server status display (de indicación de estado de Servidor de impresión) con PCONSOLE.*

1. Encienda la impresora.
2. Desde cualquier cliente NetWare, inicie sesión en el servidor NetWare de destino con privilegios de supervisor. Debe iniciar sesión con la conexión de enlace.
3. Configure la interfaz de red con EpsonNet Config. Encontrará más detalles en el Manual de usuario de EpsonNet Config.

Si ya se han creado objetos NetWare, también puede usar EpsonNet Config con explorador Web. Encontrará más detalles en la ayuda de EpsonNet Config con explorador Web.

**Uso del Servidor de impresión NDS (NetWare 4.x/5.x/6.0)**

En esta sección se explica el modo de uso de la interfaz de red en el modo Servidor de impresión en NetWare 4.x, IntranetWare, NetWare 5.x o NetWare 6.0 con modo NDS.

1. Encienda la impresora.
2. Desde cualquier cliente NetWare, inicie sesión en el contexto de destino del árbol NDS como ADMIN.
3. Configure la interfaz de red con EpsonNet Config. Encontrará más detalles en el Manual de usuario de EpsonNet Config.

Si ya se han creado objetos NetWare, también puede usar EpsonNet Config con explorador Web. Encontrará más detalles en la ayuda de EpsonNet Config con explorador Web.

**Uso del modo Impresora remota (NetWare 3.x)**

Si es usuario de NetWare 3.x, siga los pasos que se indican a continuación para crear el entorno de la impresora con PCONSOLE.

**Creación de colas de impresión en un servidor de archivos**

1. Desde cualquier cliente NetWare, inicie sesión en la red con privilegios de supervisor.



2. Ejecute PCONSOLE. En la pantalla Opciones disponibles, seleccione **Información de cola de impresión** y pulse **Entrar**.

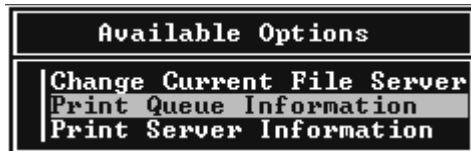

3. Pulse la tecla **Insert** y escriba el nombre de la cola de impresión. Pulse **Entrar**.

**Nota:**

*Ya que los clientes necesitarán el nombre de la cola de impresión que defina aquí cuando utilicen la impresora, comuníquese el nombre de la cola de impresión a sus clientes.*

4. En la lista Cola de impresión, seleccione el nombre de la cola de impresión que acaba de escribir y pulse **Entrar**. Desde la lista Información de la cola de impresión, seleccione **Usuarios en cola** y pulse **Entrar**. A continuación, seleccione **TODOS** en la lista. Si **TODOS** no figura en la lista, pulse **Insert** y seleccione **TODOS** en la lista de usuarios en cola.

### Creación de un servidor de impresión

1. Desde la pantalla Opciones disponibles, seleccione **Información del servidor de impresión** y pulse **Entrar**.



2. Pulse la tecla **Insert** y escriba el nombre del servidor de impresión. Pulse **Entrar**. Se recomienda anotar el nombre del servidor de impresión para su uso posterior.
3. En la lista Servidor de impresión, seleccione el nombre del servidor de impresión que acaba de escribir y pulse **Entrar**. En la lista Información del servidor de impresión, seleccione **Configuración del servidor de impresión** y pulse **Entrar**.

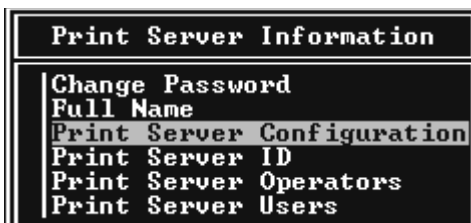

4. Seleccione **Configuración de la impresora** en el menú Configuración del servidor de impresión y pulse **Entrar**.

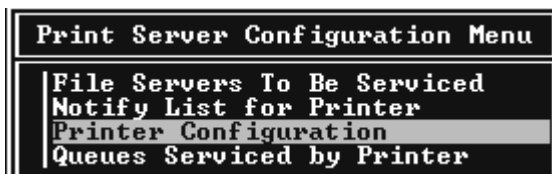

5. En la lista Impresoras configuradas, seleccione **No se ha instalado** (número de puerto = 0) y pulse **Entrar**.

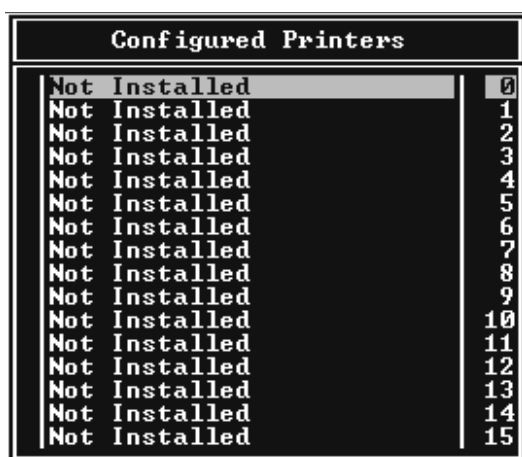

6. En la pantalla Configuración de la impresora, escriba el nombre de la impresora. Resalte **Tipo** y pulse **Entrar**. Seleccione **Paralelo remoto, LPT1** para el modo Impresora remota.

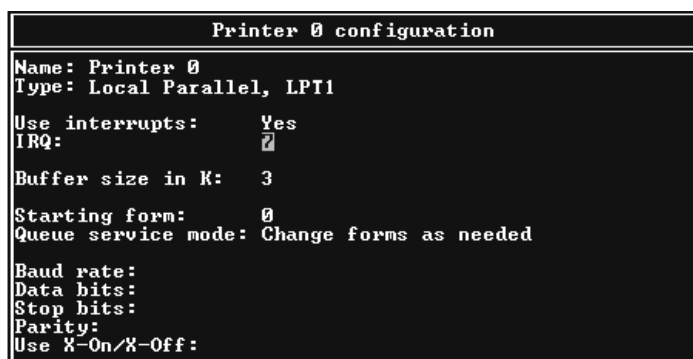

**Nota:**

Seleccione siempre **Paralelo remoto, LPT1** para el modo Impresora remota.

7. Pulse **Esc** y luego **Entrar** para guardar los cambios.
8. Pulse **Esc**.
9. Seleccione **Colas gestionadas por la impresora** en el menú Configuración del servidor de impresión y pulse **Entrar**.

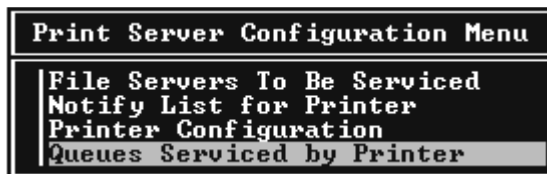

10. Seleccione la impresora deseada en la lista Impresoras definidas y pulse **Entrar**.
11. Pulse la tecla **Insert** y asigne una cola al puerto del servidor de impresión en la lista Colas disponibles.
12. Especifique un nivel de prioridad comprendido entre 1 y 10. La máxima prioridad es 1.
13. Pulse **Esc** para salir de PCONSOLE.

### Configuración para NetWare con EpsonNet Config

1. Encienda la impresora.
2. Cargue el servidor de impresión desde la consola del sistema del servidor de archivos en la que se ha configurado el volumen de la cola de impresión.  
>LOAD PSERVER nombre del servidor configurado con PCONSOLE
3. Configure la interfaz de red con EpsonNet Config. Encontrará más detalles en el Manual de usuario de EpsonNet Config.

Si ya se han creado objetos NetWare, también puede usar EpsonNet Config con explorador Web. Encontrará más detalles en la ayuda de EpsonNet Config con explorador Web.

### Uso del modo Impresora remota de enlace (NetWare 4.x)

Siga los pasos que se indican a continuación para crear el entorno de la impresora en NetWare 4.x e IntranetWare con Emulación de enlace.

#### Nota:

- Asigne derechos de acceso para los usuarios si es necesario.

- ❑ *Utilice PCONSOLE para configurar la cola de impresión y el servidor de impresión en lugar de NWAdmin.*

### Creación de objetos

1. Desde cualquier cliente NetWare, inicie sesión en el servidor como ADMIN. Compruebe que inicia sesión con conexión de enlace.

**Nota:**

*Si el cliente que se usa para esta configuración ha iniciado sesión con el modo NDS, pulse la tecla F4 mientras se inicia PCONSOLE para cambiar al modo de enlace.*

2. Ejecute PCONSOLE. En la pantalla Opciones disponibles, seleccione **Colas de impresión** y pulse **Entrar**. Pulse **Insert** y escriba el nombre de la cola de impresión. Pulse **Entrar**.

**Nota:**

*Ya que los clientes necesitarán el nombre de la cola de impresión que defina aquí cuando utilicen la impresora, comuníquese el nombre de la cola de impresión a sus clientes.*

3. En la lista Cola de impresión, seleccione el nombre de la cola de impresión que acaba de escribir y pulse **Entrar**. Desde la lista Información de la cola de impresión, seleccione **Usuarios en cola** y pulse **Entrar**. A continuación, seleccione **TODOS** en la lista. Si **TODOS** no figura en la lista, pulse **Insert** y seleccione **TODOS** en la lista de usuarios en cola.
4. En la pantalla Opciones disponibles, seleccione **Servidores de impresión** y pulse **Entrar**. Pulse **Insert** y escriba el nombre del servidor de impresión. Pulse **Entrar**.
5. Pulse **Esc** para salir de PCONSOLE y cerrar la sesión en el servidor.
6. Inicie sesión en el servidor como ADMIN. Compruebe que inicia sesión con conexión NDS.
7. Inicie NWAdmin.
8. Para crear el objeto de impresora, haga clic en el contenedor especificado como Contexto de enlace y seleccione **Crear** en el menú Objeto. Después, haga clic en **Impresora**. Escriba el nombre de la impresora y haga clic en **Crear**.
9. Para asignar la cola de impresión, haga doble clic en el icono Objeto de impresora (creado en el paso 8). Aparecerá el cuadro de diálogo Impresora.
10. Haga clic en **Asignaciones** y luego en **Agregar**. En la lista de la cola de impresión, seleccione la cola que ha creado en el paso 2 y haga clic en **Aceptar**.

11. Haga clic en **Configuración** del cuadro de diálogo Impresora, y seleccione **Paralelo** en el menú desplegable Tipo de impresora.
12. Haga clic en **Comunicación**. Aparecerá el cuadro de diálogo Comunicación de paralelo.
13. Seleccione **LPT1** en Puerto; active **Sondeo** en Interrumpe y **Carga manual (Remota desde servidor de impresión)** en Tipo de conexión. Después, haga clic en **Aceptar**.
14. Haga clic en **Aceptar** en el cuadro de diálogo Impresora.
15. Para asignar la impresora, haga doble clic en el icono Objeto de servidor de impresión (creado en el paso 4). Aparecerá el cuadro de diálogo Servidor de impresión.
16. Haga clic en **Asignaciones** y luego en **Agregar**. En la lista de objetos de impresora, seleccione el objeto que ha creado en el paso 8 y haga clic en **Aceptar**.
17. En el cuadro de diálogo Servidor de impresión, seleccione la impresora asignada en la lista de objetos de impresora, y haga clic en el botón **Número de impresora** para configurar el número de la impresora (del 0 al 15). Después, haga clic en **Aceptar**.
18. Para confirmar los objetos que ha asignado, haga doble clic en el icono Objeto de servidor de impresión. Haga clic en **Diseño de impresión** y compruebe que el servidor de impresión, la impresora y la cola de impresión están conectados.

### *Configuración para NetWare con EpsonNet Config*

1. Encienda la impresora.
2. Cargue el servidor de impresión desde la consola del sistema del servidor de archivos en la que se ha configurado el volumen de la cola de impresión.  
>LOAD PSERVER nombre del servidor configurado con PCONSOLE
3. Configure la interfaz de red con EpsonNet Config. Encontrará más detalles en el Manual de usuario de EpsonNet Config.

Si ya se han creado objetos NetWare, también puede usar EpsonNet Config con explorador Web. Encontrará más detalles en la ayuda de EpsonNet Config con explorador Web.

### **Uso del modo Impresora remota NDS (NetWare 4.x/5.x/6.0)**

Siga los pasos que se indican a continuación para crear el entorno de la impresora con NWAdmin en NetWare 4.x, IntranetWare, NetWare 5.x o NetWare 6.0 con modo NDS.

### Creación de objetos

1. Desde cualquier cliente NetWare, inicie sesión en el contexto de destino del árbol NDS como ADMIN.
2. Ejecute la herramienta del administrador (NWAdmin).
3. Cree una impresora:

Haga clic en el icono del contexto de directorio y seleccione **Crear** en el menú **Objeto** y luego **Impresora**. Escriba el nombre de la impresora y haga clic en **Crear**.



4. Cree un servidor de impresión:

Haga clic en el icono del contexto de directorio y seleccione **Crear** en el menú **Objeto** y luego **Servidor de impresión**. Escriba el nombre del servidor de impresión y haga clic en **Crear**.

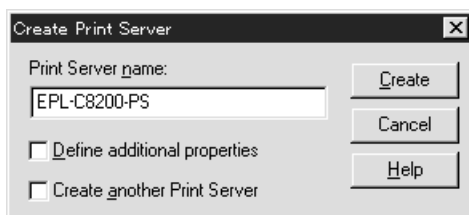

5. Cree una cola de impresión:

Haga clic en el icono del contexto de directorio y seleccione **Crear** en el menú **Objeto** y luego **Cola de impresión**. Escriba el nombre de la cola de impresión, seleccione el Volumen de la cola de impresión y haga clic en **Crear**. Haga doble clic en el objeto de cola de impresión y registre al usuario.

**Nota:**

Ya que los clientes necesitarán el nombre de la cola de impresión que defina aquí cuando utilicen la impresora, comuníquese el nombre de la cola de impresión a sus clientes.

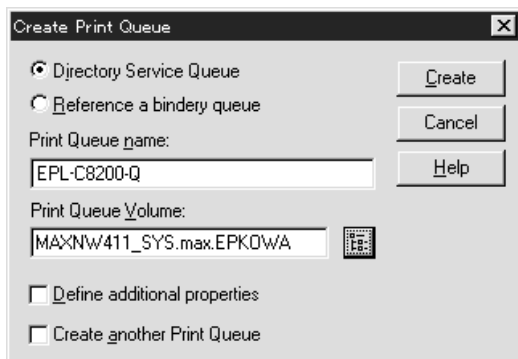

- Haga doble clic en el icono **Objeto de impresora** en la pantalla Administrador de NetWare.

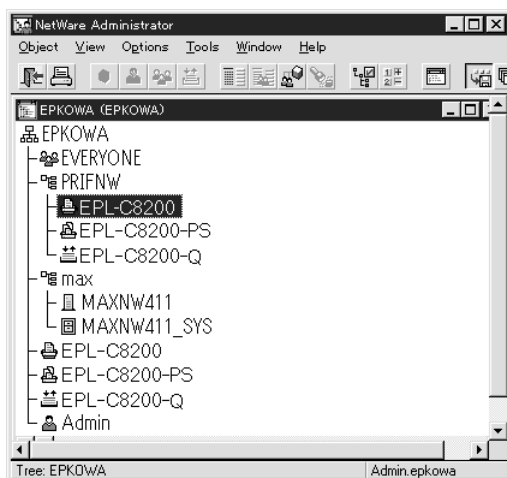

7. En el cuadro de diálogo Impresora que aparecerá, haga clic en **Asignaciones** y en **Agregar**.

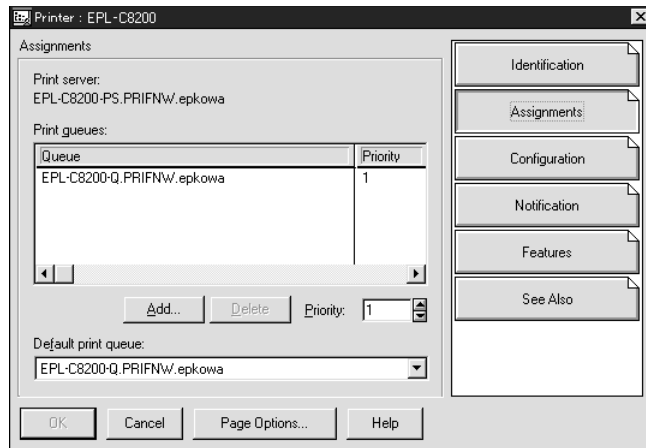

8. Desde la lista de colas de impresión, seleccione la cola que creó en el paso 5 y haga clic en **Aceptar**.

9. Haga clic en **Configuración**, seleccione **Otros/Desconocido** en el cuadro de lista Tipo de impresora, y haga clic en **Aceptar**.

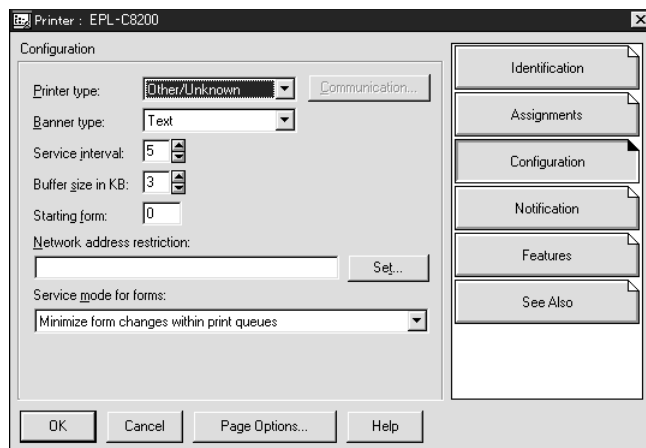



10. Haga doble clic en el icono **Objeto de servidor de impresión** en la pantalla Administrador de NetWare.

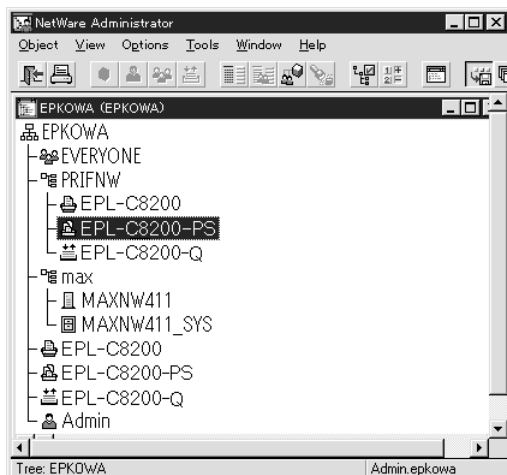

11. En el cuadro de diálogo Servidor de impresión que aparecerá, haga clic en **Asignaciones** y en **Agregar**.

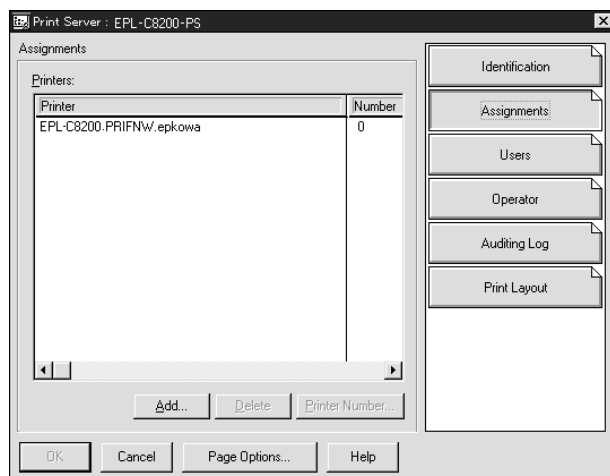

12. En la lista de objetos de impresora, seleccione el objeto de impresora que desee asignar y haga clic en **Aceptar**.

13. Retroceda a la pantalla del paso 11 y haga clic en el botón **Número de impresora** para definir el número de impresora entre 0 y 254.

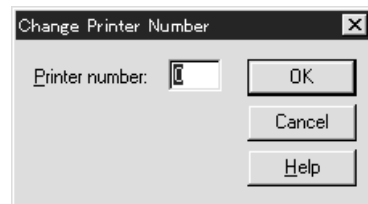

14. Para confirmar los objetos que ha asignado, haga doble clic en el icono Objeto de servidor de impresión. Haga clic en **Diseño de impresión** y compruebe que el servidor de impresión, la impresora y la cola de impresión están conectados.

### *Configuración para NetWare con EpsonNet Config*

1. Encienda la impresora.
2. Cargue el servidor de impresión desde la consola del sistema del servidor de archivos en la que se ha configurado el volumen de la cola de impresión.  
>LOAD PSERVER nombre del servidor configurado con NWAdmin
3. Configure la interfaz de red con EpsonNet Config. Encontrará más detalles en el Manual de usuario de EpsonNet Config.

Si usa los objetos NetWare que ya se han creado, también puede utilizar EpsonNet Config con explorador Web. Encontrará más detalles en la ayuda de EpsonNet Config con explorador Web.

### **Instrucciones de uso de una red de acceso telefónico**

En esta sección se explica el uso de una red de acceso telefónico.

#### **Nota:**

*El servidor principal que se describe en este manual indica un servidor de reloj principal que ofrece la hora a estaciones de trabajo en la red.*

### *Uso de una red de acceso telefónico en cada modo*

#### Modo Servidor de impresión

Tiene que usar una línea de acceso telefónico dedicada.

El sondeo se realiza en el servidor de archivos en modo de servidor de impresión, por lo que no es posible obtener una respuesta indirecta del enrutador. Por lo tanto, en este caso la conexión de acceso telefónico no es posible.

### Modo Impresora remota

En el modo Impresora remota, el uso de un enrutador con función de respuesta indirecta permite que se instale el servidor principal en el destino de acceso telefónico. No obstante, se puede generar un gasto extra cuando el servidor principal está suspendido. Para evitarlo, se recomienda usar conexiones a través de una línea de acceso telefónico dedicada.

Siga las instrucciones para usar una línea de acceso telefónico.

### **Si existe un servidor principal en el destino de acceso telefónico**

Para redes locales con servidores de archivos:

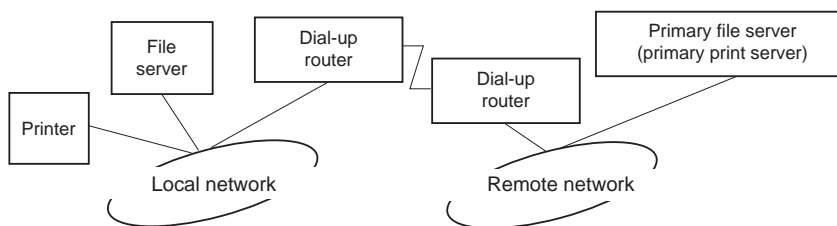

#### Cuando se enciende

Se genera un acceso telefónico porque el acceso se realiza primero a un servidor de archivos local y después al servidor principal. Esto no supone ningún problema, porque este acceso telefónico sólo se produce en el inicio.

#### Cuando la interfaz de red no está configurada correctamente

Se genera un acceso telefónico porque el acceso se realiza primero a un servidor de archivos local y después al servidor principal. Este acceso telefónico se repite a intervalos de aproximadamente 5 minutos. Corrija la configuración de la interfaz de red para evitar este problema.

#### Durante el funcionamiento normal (reposo)

Se envía un paquete SPX Watchdog conforme a la convención del protocolo NetWare. Use un enrutador con función de respuesta indirecta para evitar un acceso telefónico.

#### Durante el funcionamiento normal (impresión)

Se genera un acceso telefónico mientras se transfieren datos de impresión. Esto no supone ningún problema porque se trata de un acceso telefónico específico para la red de acceso telefónico.

#### Si el servidor principal está suspendido durante el funcionamiento

Se genera un acceso telefónico porque se intenta establecer periódicamente una conexión al servidor principal. Esto se puede atribuir a la función de volver a conectar automáticamente, por lo que deberá apagar la impresora una vez.

- Si el servidor de archivos en la red local está suspendido

Si no hay ningún servidor de archivos en la red local, no se puede usar NetWare en la red local. En este caso, el protocolo NetWare para la interfaz de red tampoco está disponible. No se genera ningún acceso telefónico en estas condiciones. Cuando se restaura el servidor de archivos en la red local, la interfaz de red también se restaura automáticamente.

*Para redes locales sin servidor de archivos:*

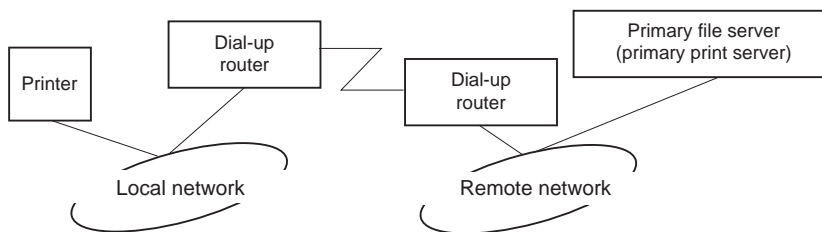

En función de la configuración del enrutador, se puede usar el protocolo NetWare sin un servidor de archivos en la red local. Esta configuración sigue el mismo modelo que la descrita anteriormente.

### **Si existe un servidor principal en la red local**

Incluso si un servidor principal está instalado en la red local, se puede generar un acceso telefónico innecesario en función de la configuración.

Los problemas siguientes son comunes al modo Servidor de impresión y al modo Impresora remota.

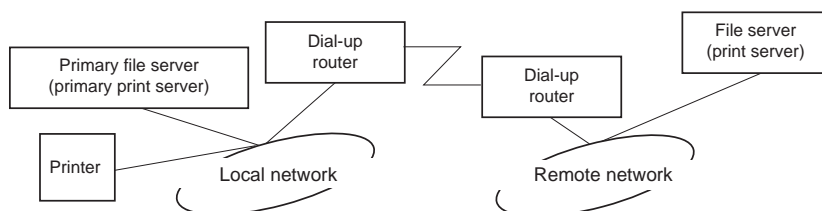

- Cuando se enciende

Sólo se accede al servidor principal, por lo que no se genera un acceso telefónico.

- Cuando la interfaz de red no está configurada correctamente

Sólo se accede al servidor principal, por lo que no se genera un acceso telefónico. No obstante, si el servidor de archivos/servidor de impresión de la red remota está configurado erróneamente como servidor principal, se puede generar un acceso telefónico innecesario. Corrija la configuración para evitar este problema.

- Durante el funcionamiento normal (reposo o impresión)

Sólo se accede al servidor principal, por lo que no se genera un acceso telefónico.

- Si el servidor principal está suspendido durante el funcionamiento

Se intenta establecer periódicamente una conexión al servidor principal, pero no se genera un acceso telefónico. No obstante, si el enrutador está configurado para pasar paquetes SAP (Buscar el servidor más cercano), se puede generar un acceso telefónico innecesario. Para evitarlo, apague la impresora una vez o impida que el enrutador pase paquetes SAP (Buscar el servidor más cercano).

## Capítulo 3

### Software de red

En este capítulo se explica el modo de uso del software de red que acompaña a su impresora.

**Nota:**

*Las aplicaciones incluidas varían según el modelo de la impresora.*

### EpsonNet Config para Windows

#### Acerca de EpsonNet Config

EpsonNet Config es un software de configuración basado en Windows para que los administradores configuren la interfaz de la red para TCP/IP.

**Nota:**

*Cerciórese de utilizar EpsonNet Config que se incluye en el disco del Software suministrado con este producto.*

**Nota para los usuarios de Windows 98/Me/NT 4.0:**

*EpsonNet Config del disco de Software suministrado con este producto no es compatible con Windows 98, Me, ni NT 4.0. Para configurar la interfaz de la red, utilice la versión previa del software (EpsonNet Config Ver.2). Puede descargar EpsonNet Config Ver.2 del sitio Web de Epson.*

*[http://support.epson.net/netconfig\\_down.html](http://support.epson.net/netconfig_down.html)*

#### Requisitos del sistema

En la tabla siguiente figuran los requisitos del sistema de EpsonNet Config.

Sistemas operativos	Windows 7 Windows Vista Windows XP Professional/Home Edition Windows Server 2008/Windows Server 2008 R2 Windows Server 2003/Windows Server 2003 R2 Windows 2000 Server/Professional
---------------------	--

Memoria	150 MB o más
Espacio en la unidad de disco duro	50 MB

## Instalación de EpsonNet Config

Siga los pasos indicados a continuación para instalar EpsonNet Config en su ordenador a fin de configurar la interfaz de la red.

### Nota:

- Inicie la sesión en el sistema operativo con una cuenta de administrador para instalar EpsonNet Config.*
  - Si agrega o borra protocolos o servicios del sistema operativo después de instalar EpsonNet Config, es posible que este programa no funcione correctamente. Si esto ocurre, desinstale EpsonNet Config y vuelva a instalarlo.*
1. Cerciórese de que todas las aplicaciones estén cerradas, y después inserte el disco del Software en la unidad de CD-ROM.
  2. Se abrirá automáticamente la pantalla de instalación de software.

Si la pantalla de instalación de software no aparece, haga doble clic en **EPSETUP.EXE** del CD-ROM.

3. Si aparece, haga clic en **User installation (Instalación de usuario)**.
4. Haga clic en el botón **Install Network Utility (Instalar utilidad de red)**.
5. Haga clic en el icono situado al lado de EpsonNet Config Ver.3.
6. Siga las instrucciones que aparecen en la pantalla para completar la instalación.

### Nota:

*Si aparece la ventana Alerta de seguridad de Windows antes de iniciar EpsonNet Config, haga clic en el botón **Permitir acceso** o **Desbloquear**; si no los dispositivos no figurarán en la lista de la pantalla de EpsonNet Config.*

## Acceso al Manual de usuario de EpsonNet Config

El Manual de usuario de EpsonNet Config ofrece información detallada sobre EpsonNet Config. Siga estos pasos para abrir el Manual de usuario de EpsonNet Config.

1. Haga clic en **Start (Inicio)** apunte hacia **Programs (Programas)** (para los usuarios de Windows 2000) o **All Programs (Todos los programas)** (para los usuarios de Windows 7, Vista, XP, Server 2008, y Server 2003), seleccione **EpsonNet**, y después seleccione **EpsonNet Config V3**.
2. Haga clic en **Manual de usuario de EpsonNet Config**.

Aparecerá el Manual de usuario de EpsonNet Config. Haciendo clic en los enlaces de la página frontal o la página de contenido, podrá obtener información sobre la utilización de EpsonNet Config.

---

## EpsonNet Config para Macintosh

### Acerca de EpsonNet Config

EpsonNet Config para Macintosh es un software de configuración basado en Macintosh para que los administradores configuren la interfaz de la red para TCP/IP.

**Nota:**

*Cerciórese de utilizar EpsonNet Config que se incluye en el disco del Software suministrado con este producto.*

**Nota para los usuarios de Mac OS 9:**

*EpsonNet Config del disco de Software suministrado con este producto no es compatible con Mac OS 9. Para configurar la interfaz de la red, utilice la versión previa del software (EpsonNet Config Ver.2). Puede descargar EpsonNet Config Ver.2 del sitio Web de Epson.  
[http://support.epson.net/netconfig\\_down.html](http://support.epson.net/netconfig_down.html)*

### Requisitos del sistema

En la tabla siguiente figuran los requisitos del sistema de EpsonNet Config.

Sistemas operativos	Mac OS 10.3.9 o posterior Java 1.4 o posterior instalado
---------------------	---



Modelos	PowerPC Macintosh/Intel Macintosh
Memoria	150 MB o más
Espacio en la unidad de disco duro	50 MB

## **Instalación de EpsonNet Config**

Siga los pasos indicados a continuación para instalar EpsonNet Config a fin de configurar la interfaz de la red.

1. Cerciórese de que todas las aplicaciones estén cerradas, y después inserte el disco del Software en la unidad de CD-ROM.

La carpeta **EPSON** se abrirá automáticamente.

2. Seleccione el icono de Mac OS X en la carpeta **EPSON**, y después haga doble clic en él.
3. Haga clic en el botón **Install Network Utility (Instalar utilidad de red)**.
4. Haga clic en el icono situado al lado de EpsonNet Config Ver.3.
5. Siga las instrucciones que aparecen en la pantalla para completar la instalación.

## **Acceso al Manual de usuario de EpsonNet Config**

El Manual de usuario de EpsonNet Config ofrece información detallada sobre EpsonNet Config. Siga estos pasos para abrir el Manual de usuario de EpsonNet Config.

1. Haga doble clic en el icono **Macintosh HD** (disco duro del Macintosh).
2. En la carpeta **Applications (Aplicaciones)**, haga doble clic en la carpeta **EpsonNet**, y después haga doble clic en la carpeta **EpsonNet Config V3**. Por último, haga doble clic en el icono **EpsonNet Config**.

Se iniciará EpsonNet Config.

3. En el menú Ayuda, seleccione **Ayuda de EpsonNet Config**.

Aparecerá el manual de usuario de EpsonNet Config. Haciendo clic en los enlaces de la página frontal o la página de contenido, podrá obtener información sobre la utilización de EpsonNet Config.

---

## **EpsonNet Config con explorador Web**

### **Acerca de EpsonNet Config**

EpsonNet Config con explorador web es una utilidad basada en la Web y diseñada para configurar la impresora y utilizarla en una red.

Al escribir la dirección IP de la interfaz de red para la dirección URL de su explorador Web, puede iniciar EpsonNet Config y así podrá configurar la interfaz de red para TCP/IP, NetWare, MSNetwork, AppleTalk, IPP y SNMP.

### **Exploradores Web admitidos**

#### *Windows:*

- Microsoft Internet Explorer versión 5.0 o posterior
- Netscape Navigator versión 7.0 o posterior
- Firefox versión 2.0 o posterior

#### *Mac OS X:*

- Netscape Navigator versión 7.0 o posterior
- Apple Safari versión 1.2 o posterior
- Firefox versión 2.0 o posterior

### **Acerca de la configuración del explorador Web**

Cuando ejecute EpsonNet Config con explorador Web, no utilice un servidor proxy para acceder a Internet. Si la casilla de verificación **Acceder a Internet mediante un servidor proxy** está activada, no podrá usar EpsonNet Config con explorador Web. Siga los siguientes pasos para desactivar la casilla de verificación Acceder a Internet mediante un servidor proxy.

1. Haga clic con el botón derecho en el icono **Internet Explorer** del escritorio y seleccione **Propiedades**.
2. Haga clic en la ficha **Conexión**.
3. Desactive la casilla de verificación **Acceder a Internet mediante un servidor proxy**.

## **Configuración de la interfaz de red con EpsonNet Config basado en la Web**

Después de asignar una dirección IP a la interfaz de red con EpsonNet EasyInstall, con EpsonNet Config para Windows o para Macintosh, o con los comandos “arp” o “ping”, puede configurar la interfaz de red con EpsonNet Config basado en la Web.

### **Nota:**

- Debe tener instalado un explorador Web en el ordenador.
- TCP/IP debe estar correctamente configurado para el ordenador y la interfaz de red.
- No ejecute al mismo tiempo EpsonNet Config para Windows o para Macintosh y EpsonNet Config basado en la Web.
- El explorador Web puede limitar los caracteres que se pueden utilizar. Para obtener más detalles, consulte la documentación de su explorador Web o sistema operativo.

### **Nota para los usuarios de impresoras compatibles con la impresión NetWare basada en cola:**

Si utiliza un entorno de acceso telefónico sin ejecutar NetWare, seleccione **Desactivar** en la pantalla de NetWare. Si está seleccionada **Activar**, se facturará un cargo adicional si se usa un enrutador de acceso telefónico.

Siga estos pasos para cambiar la dirección IP con EpsonNet Config .

1. Encienda la impresora.
2. Ejecute EpsonNet Config de una de estas formas.
  - Ejecute EpsonNet Config para Windows o para Macintosh. Seleccione la impresora que desee configurar de la lista y haga clic en **Iniciar explorador Web**.
  - Abra el explorador Web y escriba directamente la dirección IP de la interfaz de red. No ejecute EpsonNet Config para Windows ni para Macintosh.

**http://**dirección IP de la interfaz de red/

Ejemplo: **http://192.168.100.201/**

**Nota:**

Para saber la dirección IP de la interfaz de red, utilice EpsonNet Config. Consulte “Acerca de EpsonNet Config” de la página 86 (en Windows), o “Acerca de EpsonNet Config” de la página 88 (en Macintosh).

**Nota para los usuarios de impresoras compatibles con la impresión NetWare basada en cola:**

- Desde cualquier cliente NetWare, regístrese en el servidor NetWare de destino o contexto NDS con privilegios de supervisor.
  - No puede crear un servidor de impresión, una cola de impresión ni una impresora con EpsonNet Config basado en la Web. Deberá crear dichos objetos antes de usar EpsonNet Config basado en la Web.
3. Haga clic en la opción **TCP/IP**, situada bajo Red en el menú Configuración, para ver la pantalla de configuración de TCP/IP.

**Nota:**

Si no desea configurar más protocolos que TCP/IP, configure los ajustes deseados en la pantalla Configuration - Network (Configuración - Red).

4. Seleccione un método para adquirir la dirección IP. Si selecciona **Auto** (Automático), el DHCP quedará disponible y asignará una dirección IP automáticamente. Si desea definir la dirección IP manualmente, seleccione **Manual**.

**Nota:**

- El administrador de red debe comprobar los cambios realizados en los ajustes de la dirección IP.
- Si selecciona **Auto (Automático)**, el DHCP quedará disponible. Para usar el servidor DHCP, asegúrese de que está instalado en el ordenador y correctamente configurado. Consulte las instrucciones detalladas en la Ayuda on-line del sistema operativo.
- Si está activada la opción **Establecer con Automatic Private IP Addressing (APIPA)**, se asignará automáticamente una dirección IP privada a la interfaz de red incluso aunque no haya servidores DHCP instalados en su sistema o en su red.
- Si la función de servidor DNS dinámico no está admitida, le recomendamos que seleccione **Manual** y que escriba una dirección IP. Si selecciona **Automático**, la dirección IP de la interfaz de red variará cada vez que encienda la impresora, por lo que deberá cambiar el ajuste del puerto de la impresora según corresponda.

5. Si desea asignar una dirección IP manualmente, escriba la dirección IP, la máscara de subred y la puerta de enlace predeterminada. Asegúrese de especificar una dirección IP que no entre en conflicto con otros dispositivos de la red.

**Nota:**

*Si existe un servidor o un enrutador que funciona como puerta de enlace, escriba la dirección IP del servidor o del enrutador para la dirección de la puerta de enlace. Si no hay ninguna puerta de enlace, deje los valores predeterminados.*

6. Si desea adquirir de forma automática una dirección privada comprendida en el intervalo 169.254.1.1 - 169.254.254.254 cuando el servidor DHCP no pueda obtener una dirección IP, deje configurada como **Enable (Activar)** la opción **Set Using Automatic Private IP Addressing (APIPA) (Establecer con Automatic Private IP Addressing [APIPA])**. En caso contrario, seleccione **Disable (Desactivar)**.
7. Para configurar una dirección IP mediante el comando “ping”, seleccione **Activar** en **Establecer usando PING**. Seleccione **Desactivar** cuando configure la dirección IP con EpsonNet Config: esto impide que se produzca un cambio inesperado de la dirección IP.
8. Seleccione **Activar** para la opción **Adquirir automáticamente la dirección del servidor DNS** si desea adquirir la dirección del servidor DNS con el servidor DHCP.

Si desea escribir la dirección del servidor DNS manualmente, seleccione **Desactivar** y escriba la dirección IP de éste.

9. Configure como **Activar** la opción **Adquirir automáticamente el nombre de host y de dominio** si desea adquirir el nombre de host y el de dominio con el servidor DHCP.

Si desea especificar la dirección manualmente, escriba el nombre de host y el del dominio en los cuadros de texto correspondientes.

10. Configure como **Enable (Activar)** la función **Register Network Interface Address to DNS Server (Registrar la dirección de la interfaz de red en el servidor DNS)** si desea registrar el nombre de host y de dominio en el servidor DNS con el servidor DHCP que admite DNS dinámico.

Si desea registrar el nombre de host y el de dominio directamente en el servidor DNS, seleccione **Activar** en la opción **Registrar directamente en el servidor DNS**.

11. Seleccione **Activar** o **Desactivar** en **Universal Plug and Play**. Seleccione **Activar** si desea utilizar la función Universal Plug and Play en Windows Me o en sistemas operativos futuros.

12. Cambie el nombre del dispositivo Universal Plug and Play predeterminado, si lo desea. Este nombre de dispositivo lo usa Windows para admitir la función Universal Plug and Play.
13. Mac OS X solamente:  
 Seleccione **Enable (Activar)** o **Disable (Desactivar)** en **Use Bonjour (Usar Bonjour)**. Si selecciona **Activar**, escriba el Nombre Bonjour y el Nombre de la impresora Bonjour. Si su entorno de red admite DHCP, puede utilizar una impresora en red sencillamente activando este ajuste.
14. Haga clic en **Enviar** y escriba la contraseña para actualizar la configuración.

**Nota:**

*Si ha especificado el Nombre de administrador en la pantalla Administrador, escriba el nombre del administrador para el nombre de usuario.*

15. Si aparece en la pantalla el mensaje “Ha terminado el cambio de la configuración”, la actualización ha terminado. No salga del explorador Web y no envíe ningún trabajo a la impresora hasta que aparezca este mensaje. Siga las instrucciones de la pantalla para reiniciar la impresora.

**Nota:**

- La nueva dirección IP no estará disponible hasta después de reiniciar la impresora, por lo que deberá reiniciar EpsonNet Config escribiendo la nueva dirección IP.*
- Sólo entrarán en vigor los cambios de la página en la que haya seleccionado el botón **Enviar**.*

## Ventana inicial

Cualquier usuario puede acceder a la pantalla siguiente escribiendo la dirección IP de la interfaz de red para la dirección URL en el explorador Web.

**Nota:**

- La opción aparecerá únicamente si su impresora es compatible con la función, y el nombre de la opción varía según el modelo.*
- Encontrará más detalles de cada opción en la ayuda de EpsonNet Config con explorador web.*

## Índice analítico

Inicio	Vínculo con la pantalla inicial.
Favoritos	Vínculo con un sitio Web definido previamente por el administrador.

Ayuda	Vínculo con la Ayuda.
Acerca de	Vínculo con la información de los derechos de autor y la versión de EpsonNet Config.
Logotipo de EPSON	Vínculo con sitio Web de Epson ( <a href="http://www.epson.com">http://www.epson.com</a> ).

## Menú

<b>Información - Impresora</b>	
Dispositivo	Muestra la información del dispositivo de la impresora.
Productos consumibles	Muestra información de los productos consumibles.
Confirmación	Confirma y ejecuta la Hoja de información, Guardar trabajos y Overlays.
Entrada	Muestra información acerca del tipo de papel.
Imprimir	Muestra información acerca de la impresión.
Emulación	Muestra la información de cada tipo de emulación.
Interfaz	Muestra información de la interfaz de la impresora.
<b>Información - Red</b>	
General	Muestra información de la interfaz de red.
NetWare	Muestra información acerca de NetWare.
TCP/IP	Muestra información acerca de TCP/IP.
AppleTalk	Muestra información acerca de AppleTalk.
Red MS	Muestra información acerca de la red de Microsoft.
IPP	Muestra información acerca de IPP.
SNMP	Muestra información acerca de SNMP.
Control de acceso	Muestra información acerca de Control de acceso.
Timeout (Tiempo de espera)	Muestra información sobre el tiempo de espera.
Hora	Muestra información horaria.
EDM	Muestra información acerca del agente EDM.
<b>Configuración - Impresora*</b>	

Entrada	Permite cambiar los ajustes de entrada.
Imprimir	Permite cambiar los ajustes de impresión.
Emulación	Permite cambiar los ajustes de emulación.
Interfaz	Permite cambiar los ajustes de la interfaz de la impresora.
<b>Configuración - Red</b>	
NetWare	Para configurar los ajustes pertinentes de NetWare.
TCP/IP	Permite configurar los ajustes y el método deseados para TCP/IP.
AppleTalk	Permite configurar los ajustes deseados para AppleTalk.
Red MS	Permite configurar los ajustes deseados para la red Microsoft.
IPP	Permite configurar los ajustes deseados de IPP.
SNMP	Para configurar los ajustes deseados de SNMP.
Control de acceso	Para configurar los ajustes deseados de Control de acceso.
Timeout (Tiempo de espera)	Permite configurar los ajustes deseados del tiempo de espera.
Hora	Permite configurar los ajustes deseados de hora.
<b>Configuración - Pantallas de seguridad*</b>	
Control de puertos	Seleccione habilitar o inhabilitar cada uno de los puertos, LPR, RAW, FTP, e IPP.
Opciones de comunicación SSL/TLS	Configure las opciones deseadas para la comunicación SSL/TLS.
Certificado CA	Importe o elimine certificados CA.
Certificado de servidor	Gestione los certificados de servidor.
<b>Configuración - Opcional</b>	
Administrador	Escriba aquí el nombre del administrador y un vínculo con un sitio Web favorito.
Reiniciar	Reinicia la impresora y recupera los ajustes predeterminados.
Contraseña	Permite establecer la contraseña que protegerá los ajustes.

\* Las impresoras de inyección de tinta de gran formato no permiten esta función.



## EpsonNet Print

### Acerca de EpsonNet Print

EpsonNet Print es una utilidad que permite imprimir de igual a igual con impresoras Epson en una red TCP/IP.

Con EpsonNet Print, puede buscar una impresora ubicada en el mismo segmento o más allá del enrutador. Puede seleccionar Impresión LPR estándar, Impresión LPR mejorada o Impresión alta velocidad.

### Requisitos del sistema

En la tabla siguiente figuran los requisitos del sistema para utilizar EpsonNet Print.

Sistemas operativos	Windows 7 Windows Vista (con Service Pack 2 o superior) Windows XP Home Edition/Professional (con Service Pack 3 o superior) Windows Me, 98, 98 Second Edition Windows 95 OSR2 (con Internet Explorer versión 5.0 o superior) Windows Server 2008 (con Service Pack 2 o superior) Windows Server 2008 R2 Windows Server 2003 (con Service Pack 2 o superior) Windows 2000 (con Service Pack 4 o superior) Windows NT 4.0 (con Service Pack 6 o superior)
CPU	Procesador Pentium II de 400 MHz (se recomienda superior)
Memoria	64 MB o más
Espacio en el disco duro	20 MB o más
Pantalla	800 × Resolución de 600, 256 o más colores

### Instalación de EpsonNet Print

Siga estos pasos para instalar EpsonNet Print. Asegúrese de instalarlo en un ordenador conectado a la red.

1. Cerciórese de que todas las aplicaciones estén cerradas, y después inserte el disco del Software en la unidad de CD-ROM.
2. La pantalla Epson Install Navi se abrirá automáticamente.

Si no aparece la pantalla Epson Install Navi, haga doble clic en el archivo **EPSETUP.EXE** del CD-ROM.

3. Haga doble clic en el icono **Software List (Lista de software)**.
4. Seleccione **EpsonNet Print** y haga clic en el botón **Next (Siguiente)**.
5. Siga las instrucciones que aparecen en la pantalla para completar la instalación.

El ordenador ya está configurado para imprimir con LPR a través de EpsonNet Print. Consulte la sección siguiente para configurar la impresora.

### **En Windows 7/Vista/XP/Server 2008/Server 2003/2000/NT 4.0**

Siga estos pasos para agregar un puerto con el Asistente para agregar impresoras.

- Si desea añadir un puerto para una impresora con su dirección IP asignada automáticamente por el servidor DHCP o enrutador, consulte “Adición de un puerto para una impresora que tenga asignada una dirección IP dinámica” de la página 98.
- Si desea añadir un puerto para una impresora con su dirección IP asignada manualmente, consulte “Adición de un puerto para una impresora que tenga asignada una dirección IP estática” de la página 102.

#### **Nota:**

- Compruebe que el ordenador esté conectado a la red y que TCP/IP esté configurado correctamente.
- La impresora debe tener asignada una dirección IP válida.

### **Adición de un puerto para una impresora que tenga asignada una dirección IP dinámica**

1. En Windows 7/Vista/Server 2008: Haga clic en **Start (Inicio)**, **Control Panel (Panel de control)**, y luego en **View devices and printers (Ver dispositivos e impresoras)** (Windows 7) o en **Printers (Impresoras)** (Windows Vista/Server 2008). Haga clic en **Agregar una impresora** para iniciar el Asistente para agregar impresoras.

**En Windows XP:** Haga clic en **Inicio** y después en **Impresoras y faxes**. En Tareas de impresora, haga clic en **Agregar una impresora** para iniciar el Asistente para agregar impresoras. Haga clic en **Siguiente**.

**En Windows Server 2003:** Haga clic en **Inicio** y después en **Impresoras y faxes**. Haga doble clic en **Agregar impresora** en la carpeta Impresoras para iniciar el Asistente para agregar impresoras. Haga clic en **Siguiente**.

**En Windows 2000:** Haga clic en **Inicio**, señale **Configuración** y seleccione **Impresoras**. Haga doble clic en **Agregar impresora** en la carpeta Impresoras para iniciar el Asistente para agregar impresoras. Haga clic en **Siguiente**.

**En Windows NT 4.0:** Haga clic en **Inicio**, señale **Configuración** y seleccione **Impresoras**. Haga doble clic en el icono **Agregar impresoras**. Haga clic en **Siguiente**.

2. **En Windows 7/Vista/Server 2008:** Haga clic en **Add a local printer (Agregar una impresora local)**. Active el botón de opción **Crear nuevo puerto** y seleccione **Puerto de EpsonNet Print** en la lista. Haga clic en **Siguiente**.

**Nota:**

*Si aparece la pantalla Alerta de seguridad de Windows, haga clic en el botón **Permitir acceso o Desbloquear** y luego en el botón **Buscar de nuevo** para buscar las impresoras.*

**En Windows XP/Server 2003:** Haga clic en **Impresora local conectada a este equipo**, desactive la casilla de verificación **Detectar e instalar mi impresora Plug and Play automáticamente** y haga clic en **Siguiente**. Active el botón de opción **Crear nuevo puerto** y seleccione **Puerto de EpsonNet Print** en la lista. Haga clic en **Siguiente**.

**Nota:**

*Si aparece la pantalla Alerta de seguridad de Windows, haga clic en el botón **Desbloquear** y luego en el botón **Buscar de nuevo** para buscar las impresoras.*

**En Windows 2000:** Haga clic en **Impresora local**, desactive la casilla de verificación **Detectar e instalar mi impresora Plug and Play automáticamente** y haga clic en **Siguiente**. Active el botón de opción **Crear nuevo puerto** y seleccione **Puerto de EpsonNet Print** en la lista. Haga clic en **Siguiente**.

**En Windows NT 4.0:** Active el botón de opción **Mi PC** y haga clic en **Siguiente**. Haga clic en el botón **Agregar puerto** del cuadro de diálogo del Asistente para agregar impresoras. Seleccione **Puerto EpsonNet Print** en la lista Puertos de impresora disponibles y haga clic en **Nuevo puerto**.

3. Seleccione la impresora de destino y haga clic en **Siguiente**.

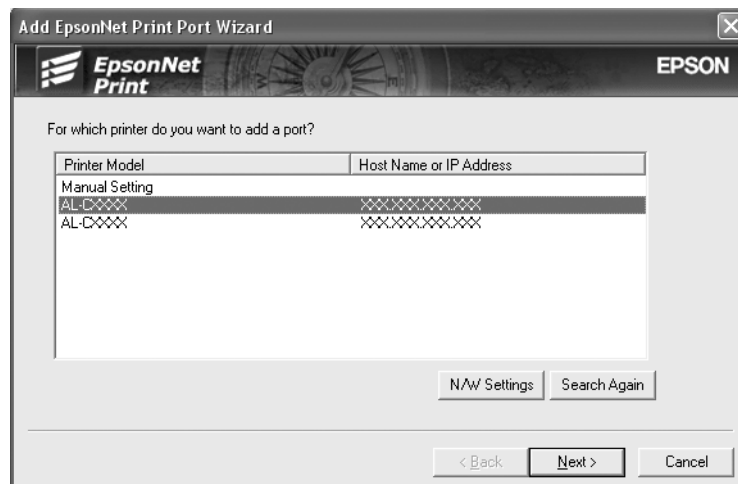

**Nota:**

- Si la impresora de destino no figura en la lista, haga clic en el botón **Buscar de nuevo** para buscar las impresoras con otros parámetros.
- Cada columna podrá clasificarse en orden ascendente o descendente haciendo clic en el encabezado de la columna. Sin embargo, Seleccione **Ajuste manual** se mostrará siempre en la parte superior de la lista independientemente de la clasificación.
- Si desea buscar impresoras en otros segmentos, haga clic en el botón **Configuración de N/W**. Seleccione la casilla de verificación **Segmentos de red específicos** y escriba la dirección de red y la máscara de subred del segmento de red de la búsqueda. Después, haga clic en el botón **Agregar**. También puede especificar cuánto tiempo se esperará antes de declarar un error de comunicación.

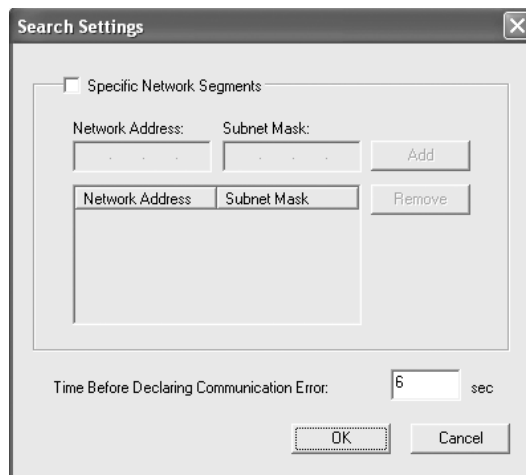

4. Revise los datos del puerto de impresora que desea configurar y haga clic en **Finalizar**.

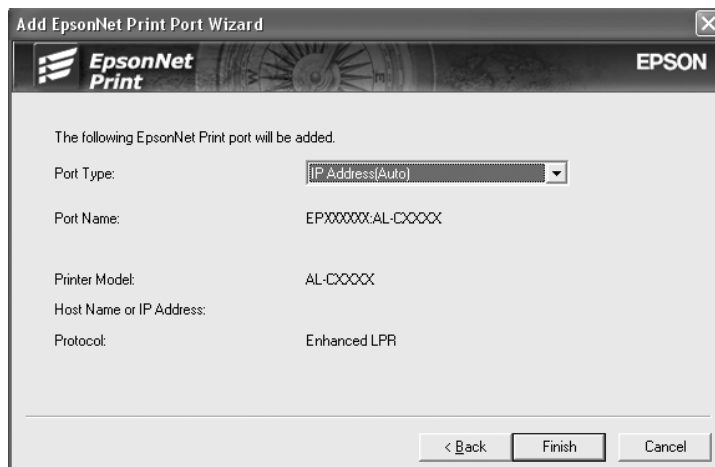

Opciones	Explicaciones
Tipo de puerto	<p>Las siguientes opciones figuran en el menú desplegable, y puede seleccionar el puerto que necesite.</p> <p><b>Dirección IP (Auto):</b> Configura el puerto automáticamente. Si la dirección IP de la impresora se adquiere automáticamente y el ordenador y la impresora están en el mismo segmento, puede seleccionar este tipo de puerto.</p> <p><b>Dirección IP (Manual):</b> Utiliza la dirección IP de la impresora como nombre del puerto.</p> <p><b>NombreHost (DNS):</b> Utiliza el nombre de host de la impresora registrado en el servidor DNS como nombre del puerto.</p> <p><b>Red MS:</b> Utiliza el nombre NetBIOS registrado en la impresora como nombre del puerto.</p>
Información sobre el puerto	<p>Opciones disponibles:</p> <ul style="list-style-type: none"> <li>- Nombre del puerto (si se cambia el tipo de puerto, también cambian el nombre del puerto y el nombre de host o la dirección IP).</li> <li>- Modelo de impresora</li> <li>- Nombre de host o dirección IP</li> <li>- Protocolo</li> </ul>
Botón Finalizar	Registra los datos del puerto en el sistema y cierra el Asistente para agregar puerto de EpsonNet Print.
Botón Atrás	Regresa a la ventana de la lista de impresoras.
Botón Cancelar	Cierra el Asistente para agregar puerto de EpsonNet Print.

En su ordenador se creará el nuevo puerto de impresora. Para instalar el controlador de impresora, consulte “Instalación del controlador de impresora” de la página 104.

### **Adición de un puerto para una impresora que tenga asignada una dirección IP estática**

1. En Windows 7/Vista/Server 2008: Haga clic en **Start (Inicio)**, **Control Panel (Panel de control)**, y luego en **View devices and printers (Ver dispositivos e impresoras)** (Windows 7) o en **Printers (Impresoras)** (Windows Vista/Server 2008). Haga clic en **Agregar una impresora** para iniciar el Asistente para agregar impresoras.

En Windows XP: Haga clic en **Inicio** y después en **Impresoras y faxes**. En Tareas de impresora, haga clic en **Agregar una impresora** para iniciar el Asistente para agregar impresoras. Haga clic en **Siguiente**.

En Windows Server 2003: Haga clic en **Inicio** y después en **Impresoras y faxes**. Haga doble clic en **Agregar impresora** en la carpeta Impresoras para iniciar el Asistente para agregar impresoras. Haga clic en **Siguiente**.

En Windows 2000: Haga clic en **Inicio**, señale **Configuración** y seleccione **Impresoras**. Haga doble clic en **Agregar impresora** en la carpeta Impresoras para iniciar el Asistente para agregar impresoras. Haga clic en **Siguiente**.

En Windows NT 4.0: Haga clic en **Inicio**, señale **Configuración** y seleccione **Impresoras**. Haga doble clic en el icono **Agregar impresoras**. Haga clic en **Siguiente**.

2. En Windows 7/Vista/Server 2008: Haga clic en **Add a local printer (Agregar una impresora local)**. Active el botón de opción **Crear nuevo puerto** y seleccione **Puerto de EpsonNet Print** en la lista. Haga clic en **Siguiente**.

**Nota:**

*Si aparece la pantalla Alerta de seguridad de Windows, haga clic en el botón **Permitir acceso** o **Desbloquear** y luego en el botón **Buscar de nuevo** para buscar las impresoras.*

En Windows XP/Server 2003: Haga clic en **Impresora local conectada a este equipo**, desactive la casilla de verificación **Detectar e instalar mi impresora Plug and Play automáticamente** y haga clic en **Siguiente**. Active el botón de opción **Crear nuevo puerto** y seleccione **Puerto de EpsonNet Print** en la lista. Haga clic en **Siguiente**.

**Nota:**

*Si aparece la pantalla Alerta de seguridad de Windows, haga clic en el botón **Desbloquear** y luego en el botón **Buscar de nuevo** para buscar las impresoras.*

En **Windows 2000**: Haga clic en **Impresora local**, desactive la casilla de verificación **Detectar e instalar mi impresora Plug and Play automáticamente** y haga clic en **Siguiente**. Active el botón de opción **Crear nuevo puerto** y seleccione **Puerto de EpsonNet Print** en la lista. Haga clic en **Siguiente**.

En **Windows NT 4.0**: Active el botón de opción **Mi PC** y haga clic en **Siguiente**. Haga clic en el botón **Agregar puerto** del cuadro de diálogo del Asistente para agregar impresoras. Seleccione **Puerto EpsonNet Print** en la lista Puertos de impresora disponibles y haga clic en **Nuevo puerto**.

3. Seleccione **Ajuste manual** en la lista y luego haga clic en **Añadir**.

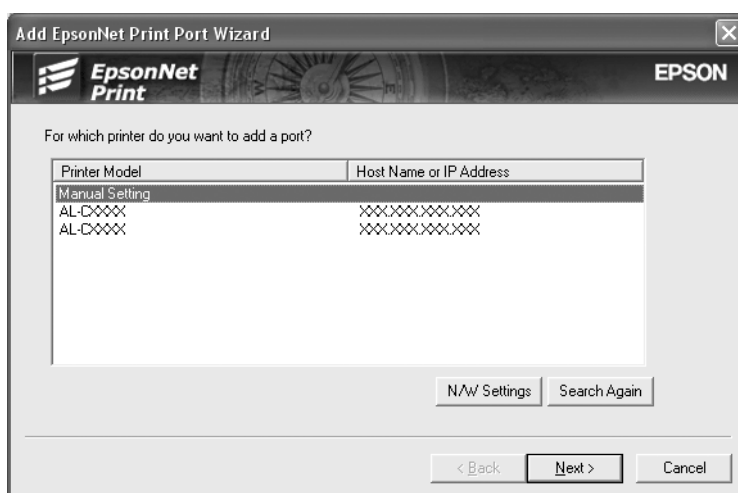

4. Escriba el nombre de la impresora y el nombre del puerto se escribirá automáticamente en el cuadro de edición Nombre del puerto. Haga clic en **Siguiente**.

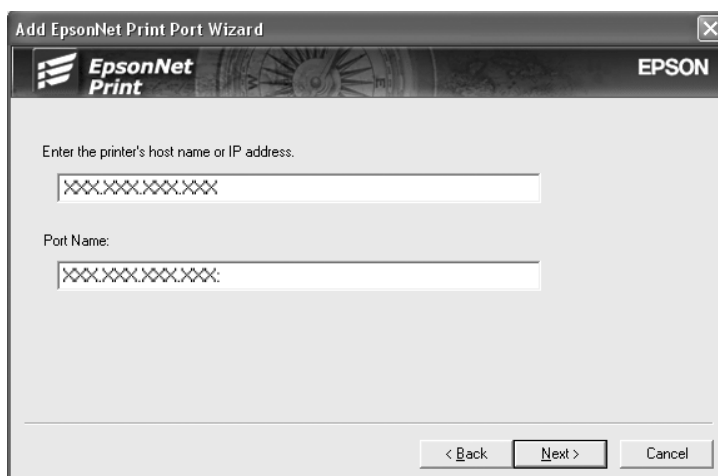

5. Revise los datos del puerto de impresora que desea configurar y haga clic en **Finalizar**.

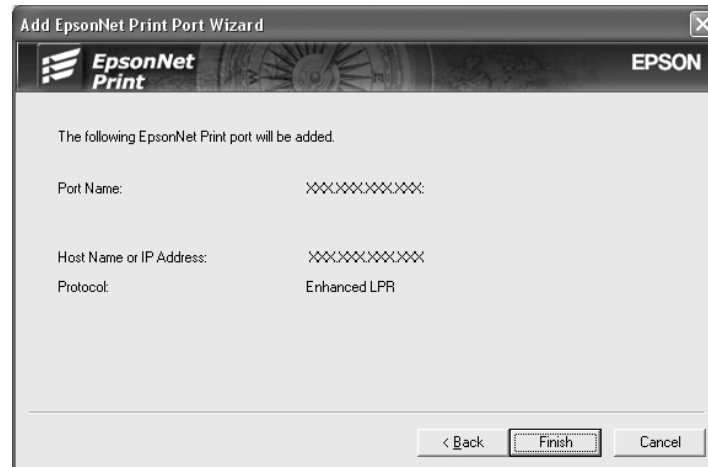

Opciones	Explicaciones
Información sobre el puerto	Opciones disponibles: - Nombre de puerto - Nombre de host o dirección IP - Protocolo
Botón Finalizar	Registra los datos del puerto en el sistema y cierra el Asistente para agregar puerto de EpsonNet Print.
Botón Atrás	Regresa a la ventana de la lista de impresoras.
Botón Cancelar	Cierra el Asistente para agregar puerto de EpsonNet Print.

En su ordenador se creará el nuevo puerto de impresora. Para instalar el controlador de impresora, consulte “Instalación del controlador de impresora” de la página 104.

### **Instalación del controlador de impresora**

Instale el controlador que acompaña a su impresora.

**Nota:**

*Algunos botones de estos pasos pueden diferir ligeramente dependiendo de su sistema operativo.*

1. Inserte el disco del Software suministrado con la impresora.
2. Si aparece la pantalla Epson Install Navi, ciérrela.



3. En la pantalla Agregar impresora, haga clic en el botón **Usar disco**. Aparecerá el cuadro de diálogo Instalar desde disco.
4. Haga clic en **Examinar**.
5. Seleccione la unidad de CD-ROM de los Controladores y haga doble clic en la carpeta del sistema operativo que emplee. Haga clic en **Aceptar**.
6. Haga clic en **Aceptar** en el cuadro de diálogo Instalar desde disco.
7. Seleccione el nombre del modelo de la impresora y haga clic en **Siguiente**.

**Nota:**

Si el Asistente para agregar impresoras le solicita que elija entre **Conservar el controlador existente** y **Reemplazar el controlador existente**, active el botón de opción **Reemplazar el controlador existente**. Haga clic en **Siguiente**.

8. Haga clic en **Finalizar** y siga las instrucciones que aparecen en la pantalla para terminar la instalación.

La impresora ya está lista para la impresión de igual a igual. Si desea configurar el puerto de la impresora, vaya a “Configuración del puerto de la impresora” de la página 110.

## En Windows Me/98/95

Siga estos pasos para agregar un puerto con el Asistente para agregar impresoras.

- Si desea añadir un puerto para una impresora con su dirección IP asignada automáticamente por el servidor DHCP o enrutador, consulte “Adición de un puerto para una impresora que tenga asignada una dirección IP dinámica” de la página 106.
- Si desea añadir un puerto para una impresora con su dirección IP asignada manualmente, consulte “Adición de un puerto para una impresora que tenga asignada una dirección IP estática” de la página 108.

**Nota:**

- Compruebe que el ordenador esté conectado a la red y que TCP/IP esté configurado correctamente.
- Compruebe que esté instalado en el ordenador el controlador de la impresora Epson de destino.
- La impresora debe tener asignada una dirección IP válida.

## Adición de un puerto para una impresora que tenga asignada una dirección IP dinámica

Antes de añadir un puerto para la impresora, instale el controlador de impresora. En el manual que acompaña a la impresora encontrará las instrucciones de instalación del controlador de impresora.

1. Haga clic en **Inicio**, señale **Configuración** y seleccione **Impresoras**.
2. Haga clic, con el botón secundario, en el icono de la impresora y seleccione **Propiedades**.
3. Haga clic en la ficha **Detalles** y luego en el botón **Agregar puerto**. Seleccione el botón de opción **Otro** y haga clic en **Puerto de EpsonNet Print**. Haga clic en **Aceptar**.
4. Seleccione la impresora de destino y haga clic en **Siguiente**.

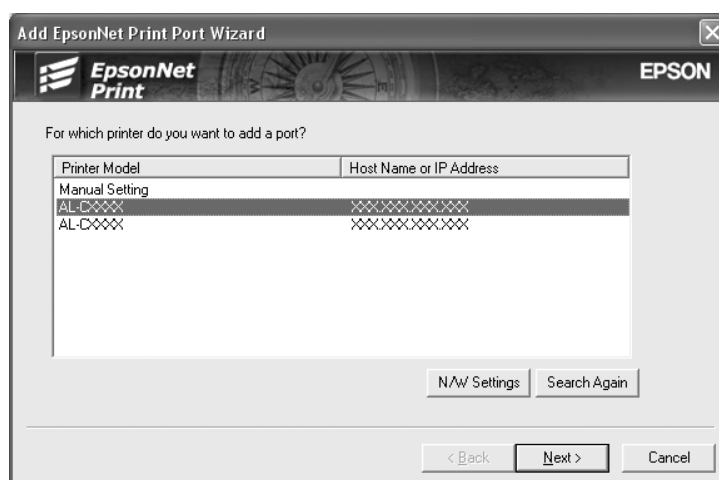

### Nota:

- ❑ Si la impresora de destino no figura en la lista, haga clic en el botón **Buscar de nuevo** para buscar las impresoras con otros parámetros.
- ❑ Cada columna podrá clasificarse en orden ascendente o descendente haciendo clic en el encabezado de la columna. Sin embargo, Seleccione **Ajuste manual** se mostrará siempre en la parte superior de la lista independientemente de la clasificación.

- ❑ Si desea buscar impresoras en otros segmentos, haga clic en el botón **Configuración de N/W**. Seleccione la casilla de verificación **Segmentos de red específicos** y escriba la dirección de red y la máscara de subred del segmento de red de la búsqueda. Después, haga clic en el botón **Agregar**. También puede especificar cuánto tiempo se esperará antes de declarar un error de comunicación.

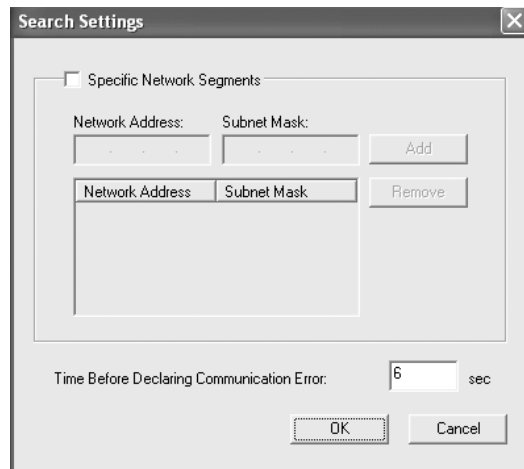

5. Revise los datos del puerto de impresora que desea configurar y haga clic en **Finalizar**.

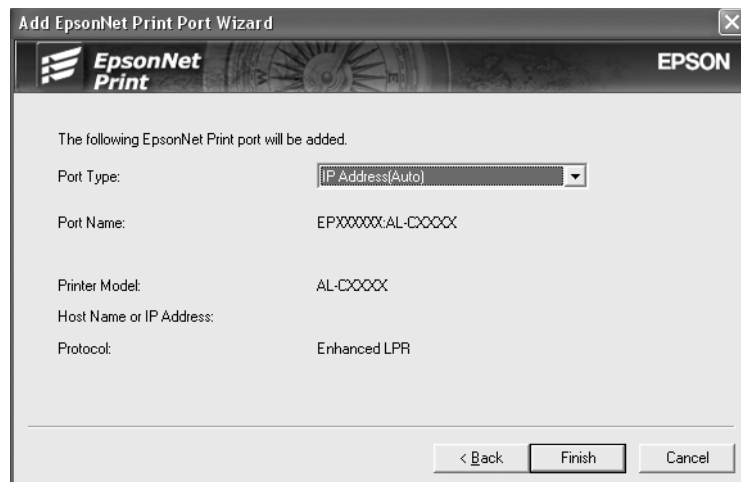

Opciones	Explicaciones
Tipo de puerto	<p>Las siguientes opciones figuran en el menú desplegable, y puede seleccionar el puerto que necesite.</p> <p><b>Dirección IP (Auto):</b> Configura el puerto automáticamente. Si la dirección IP de la impresora se adquiere automáticamente y el ordenador y la impresora están en el mismo segmento, puede seleccionar este tipo de puerto.</p> <p><b>Dirección IP (Manual):</b> Utiliza la dirección IP de la impresora como nombre del puerto.</p> <p><b>NombreHost (DNS):</b> Utiliza el nombre de host de la impresora registrado en el servidor DNS como nombre del puerto.</p> <p><b>Red MS:</b> Utiliza el nombre NetBIOS registrado en la impresora como nombre del puerto.</p>
Información sobre el puerto	<p>Opciones disponibles:</p> <ul style="list-style-type: none"> <li>- Nombre del puerto (si se cambia el tipo de puerto, también cambian el nombre del puerto y el nombre de host o la dirección IP).</li> <li>- Modelo de impresora</li> <li>- Nombre de host o dirección IP</li> <li>- Protocolo</li> </ul>
Botón Finalizar	Registra los datos del puerto en el sistema y cierra el Asistente para agregar puerto de EpsonNet Print.
Botón Atrás	Regresa a la ventana de la lista de impresoras.
Botón Cancelar	Cierra el Asistente para agregar puerto de EpsonNet Print.

La impresora ya está lista para la impresión de igual a igual. Si desea configurar el puerto de la impresora, vaya a “Configuración del puerto de la impresora” de la página 110.

### ***Adición de un puerto para una impresora que tenga asignada una dirección IP estática***

Antes de añadir un puerto para la impresora, instale el controlador de impresora. En el manual que acompaña a la impresora encontrará las instrucciones de instalación del controlador de impresora.

1. Haga clic en **Inicio**, señale **Configuración** y seleccione **Impresoras**.
2. Haga clic, con el botón secundario, en el icono de la impresora y seleccione **Propiedades**.
3. Haga clic en la ficha **Detalles** y luego en el botón **Agregar puerto**. Seleccione el botón de opción **Otro** y haga clic en **Puerto de EpsonNet Print**. Haga clic en **Aceptar**.

4. Seleccione **Ajuste manual** en la lista y luego haga clic en **Añadir**.

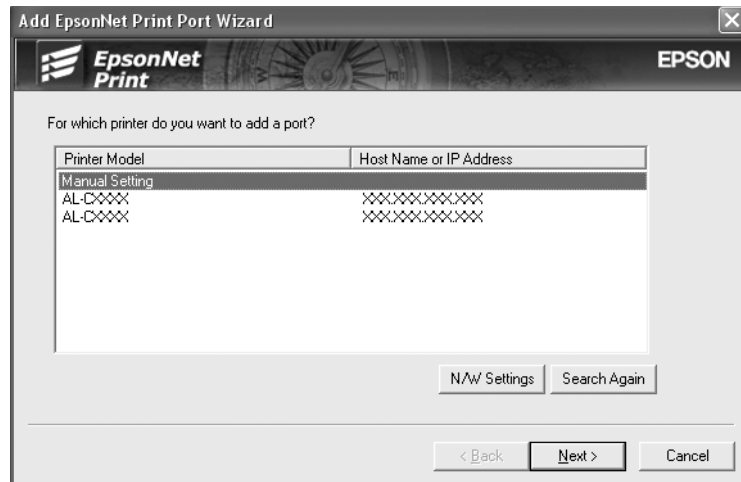

5. Escriba el nombre de la impresora y el nombre del puerto se escribirá automáticamente en el cuadro de edición Nombre del puerto. Haga clic en **Siguiente**.

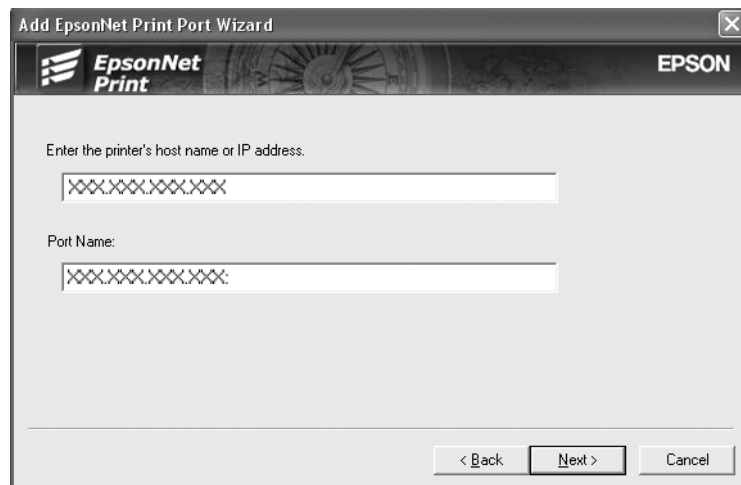

6. Revise los datos del puerto de impresora que desea configurar y haga clic en **Finalizar**.

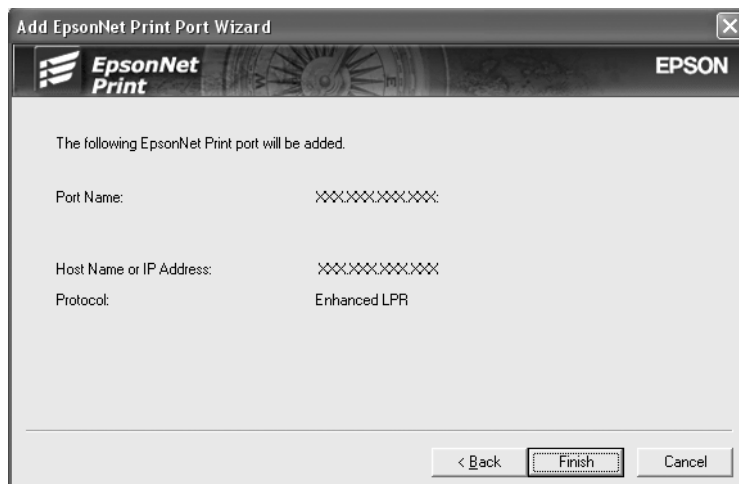

Opciones	Explicaciones
Información sobre el puerto	Opciones disponibles: - Nombre de puerto - Nombre de host o dirección IP - Protocolo
Botón Finalizar	Registra los datos del puerto en el sistema y cierra el Asistente para agregar puerto de EpsonNet Print.
Botón Atrás	Regresa a la ventana de la lista de impresoras.
Botón Cancelar	Cierra el Asistente para agregar puerto de EpsonNet Print.

La impresora ya está lista para la impresión de igual a igual. Si desea configurar el puerto de la impresora, vaya a “Configuración del puerto de la impresora” de la página 110.

## Configuración del puerto de la impresora

Siga estos pasos para configurar el puerto de la impresora. La velocidad de impresión variará según su selección.

### 1. En Windows 7/Vista/Server 2008:

Haga clic en **Start (Inicio)**, **Control Panel (Panel de control)**, y luego en **View devices and printers (Ver dispositivos e impresoras)** (Windows 7) o en **Printers (Impresoras)** (Windows Vista/Server 2008).

**En Windows XP/Server 2003:**

Haga clic en **Inicio** y después en **Impresoras y faxes**.

**En Windows Me/98/95/2000/NT 4.0:**

Haga clic en **Inicio**, señale **Configuración** y seleccione **Impresoras**.

2. Haga clic, con el botón secundario, en la impresora de destino y seleccione **Propiedades**.
3. **En Windows Vista/XP/Server 2008/Server 2003/2000/NT 4.0:**  
Haga clic en la ficha **Ports (Puertos)** y luego en el botón **Configure Port (Configurar puerto)**.

**En Windows Me/98/95:**

Haga clic en la ficha **Details (Detalles)** y luego en el botón **Port Settings (Configuración de puerto)**.

4. Configure los ajustes adecuados para el puerto deseado.

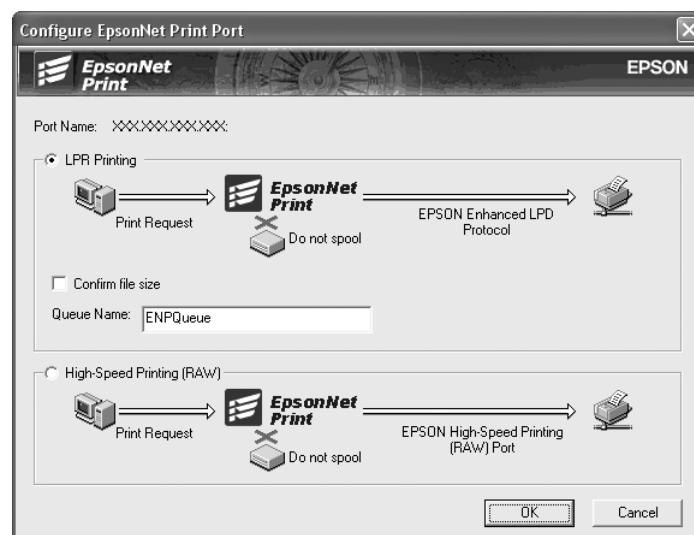
**LPR enhanced printing (Impresión LPR mejorada):**

Active el botón de opción **LPR Printing (Impresión LPR)** y especifique el nombre de la cola (32 caracteres como máximo). La impresión LPR mejorada envía un trabajo de impresión a la impresora de red de destino sin poner en la cola todos los datos de impresión. La impresión LPR mejorada es más rápida que la impresión LPR estándar.

**LPR standard printing (Impresión LPR estándar):**

Active la casilla de verificación **Confirm file size (Confirmar tamaño archivo)** y especifique el nombre de la cola (32 caracteres como máximo). El ordenador pone en la cola de impresión los datos de impresión antes de enviarlos a la impresora de red de destino.

**Nota:**

*Si el tamaño de los datos de impresión supera los 20 MB, le recomendamos la impresión LPR mejorada.*

**High-speed printing (Impresión de alta velocidad):**

Active el botón de opción **High-Speed Printing (RAW) (Impresión alta velocidad [RAW])**. El puerto Epson de impresión de alta velocidad envía un trabajo de impresión a la impresora de red de destino sin poner en cola todos los datos de impresión. La impresión de alta velocidad es más rápida que los otros dos métodos de impresión.

5. Haga clic en **Aceptar**.

Si selecciona el botón de opción **Impresión alta velocidad (RAW)** y la impresora no admite la impresión a alta velocidad, o si no consigue conectarse con la impresora, aparecerá un mensaje de error. Siga las indicaciones del mensaje para solucionar el problema.



## Capítulo 4

### Solución de problemas

#### Problemas generales

##### **No puedo configurar la interfaz de red o no puedo imprimir desde la red.**

Causa	Qué hacer
Los ajustes de la impresora o de la red pueden ser incorrectos.	Primero, compruebe si puede imprimir una hoja de estado, tal como se describe en "Impresión de una hoja de estado de red" de la página 118. Si puede imprimir una hoja de estado, revise los ajustes de la red o configure el modo de interfaz en el panel de control de la impresora como <b>Auto</b> u <b>Opción</b> .

##### **No puedo imprimir a pesar de haber asignado la dirección IP al ordenador y la impresora.**

Causa	Qué hacer
Ha asignado manualmente una dirección IP al ordenador, pero ha asignado la dirección IP a la impresora mediante Automatic Private IP Addressing (APIPA).	Asigne una dirección IP de la impresora que corresponda al mismo segmento que el ordenador. Use EpsonNet Config y el panel de control de la impresora.

##### **No puedo iniciar EpsonNet Config.**

Causa	Qué hacer
Ha agregado o suprimido protocolos después de instalar EpsonNet Config.	Desinstale EpsonNet Config y vuelva a instalarlo. Consulte "Desinstalación del software" de la página 129 y "Instalación de EpsonNet Config" de la página 87.

***Cuando inicio EpsonNet Config, aparece el mensaje “EpsonNet Config no se puede utilizar porque no hay ninguna red instalada”.***

Causa	Qué hacer
No están instalados en el ordenador ni TCP/IP ni IPX/SPX.	Instale el protocolo TCP/IP o el IPX/SPX.
TCP/IP está instalado en el sistema, pero su dirección IP no está correctamente configurada.	Configure una dirección IP correcta para el ordenador.

***Cuando envío ajustes a la interfaz de red, aparece el mensaje “No se pudo terminar la comunicación de datos de configuración”.***

Causa	Qué hacer
Esto puede ocurrir cuando se usa un enrutador de acceso telefónico.	<p>Ejecute el símbolo del sistema desde el ordenador en el que esté instalado EpsonNet Config y escriba el comando siguiente:</p> <p>Formato: &gt;ROUTE_ADD_dirección IP de la interfaz de red_dirección IP del ordenador (el guión bajo representa un espacio)</p> <p>Ejemplo: &gt;ROUTE ADD 192.168.192.168 22.33.44.55.</p>

***No puedo iniciar EpsonNet Config con explorador Web.***

Causa	Qué hacer
No ha configurado la dirección IP de la interfaz de red.	Configure la dirección IP de la interfaz de red con EpsonNet Config para Windows o para Macintosh, con el panel de control de la impresora. Puede consultar la dirección IP actual en una hoja de estado. Consulte el Manual de usuario de EpsonNet Config.

## **En el cuadro de diálogo de EpsonNet Config no aparecen ni el nombre del modelo ni la dirección IP.**

Causa	Qué hacer
Si no está configurada la dirección IP, es posible que los elementos arriba citados no aparezcan en el cuadro de diálogo.	<p>Configure una dirección IP válida.</p> <p>Ponga al día el estado seleccionando la opción <b>Refrescar</b> del menú Ver.</p> <p>Aumente el tiempo de espera o "timeout" (que se dedicará a establecer la conexión antes de considerarla fallida). Para hacerlo, seleccione <b>Opciones</b> en el menú Herramientas y luego <b>Timeout</b>. Tenga en cuenta que esto puede hacer que EpsonNet Config funcione más despacio.</p>

## **Cuando uso la red de acceso telefónico, se genera un cargo adicional.**

Causa	Qué hacer
NetWare está configurado como <b>Activar</b> incluso aunque no lo esté utilizando.	Configure NetWare como <b>Desactivar</b> en la pantalla NetWare de EpsonNet Config con explorador Web.
<p><b>How to acquire an IP address (Cómo obtener una Dirección IP).</b></p> <p>Para obtener una dirección IP, debe solicitarla al NIC (Network Information Center - Centro de Información de Internet) de su país.</p>	

## **Problemas específicos del entorno de red**

### **Entorno Windows Me/98**

#### **Aparece un cuadro de diálogo de conexión de acceso telefónico cuando imprimo con TCP/IP a través de EpsonNet Print.**

Causa	Qué hacer
Ha seleccionado una línea telefónica o un módem (para Internet Explorer 4.0x) para la conexión a Internet.	La impresión terminará normalmente cuando cancele este cuadro de diálogo, pero el mensaje aparecerá cada vez que imprima. Conéctese a Internet mediante una red de área local (LAN) o inicie una red de acceso telefónico manualmente.

***Aparece un mensaje de error de comunicación cuando empiezo a imprimir o cuando abro las propiedades de la impresora.***

Causa	Qué hacer
Cuando se imprime con NetBEUI o IPP, no se puede usar EPSON Status Monitor.	Abra las propiedades de la impresora y haga clic en la ficha <b>Ajustes opcionales</b> . Active el botón de opción <b>Actualizar la información de opción de la impresora manualmente</b> . Abra las propiedades de la impresora, haga clic en la ficha <b>Ajustes opcionales</b> y luego en el botón <b>Ajustes de notificación</b> . Desactive la casilla de verificación <b>Monitorizar el estado de la impresora</b> .

***Entorno Windows 2000/NT***

***Aparece un cuadro de diálogo de conexión de acceso telefónico cuando imprimo con TCP/IP a través de EpsonNet Print.***

Causa	Qué hacer
Ha seleccionado una línea telefónica o un módem (para Internet Explorer 4.0x) para la conexión a Internet.	La impresión terminará normalmente cuando cancele este cuadro de diálogo, pero el mensaje aparecerá cada vez que imprima. Conéctese a Internet mediante una red de área local (LAN) o inicie una red de acceso telefónico manualmente.

***Aparece un mensaje de error de comunicación cuando empiezo a imprimir o cuando abro las propiedades de la impresora.***

Causa	Qué hacer
Cuando se imprime con NetBEUI o IPP, no se puede usar EPSON Status Monitor.	Abra las propiedades de la impresora y haga clic en la ficha <b>Ajustes opcionales</b> . Active el botón de opción <b>Actualizar la información de opción de la impresora manualmente</b> . Abra las propiedades de la impresora, haga clic en la ficha <b>Ajustes opcionales</b> y luego en el botón <b>Ajustes de notificación</b> . Desactive la casilla de verificación <b>Monitorizar el estado de la impresora</b> .

***Salvo el administrador, los clientes no pueden imprimir a través de Windows NT Server 4.0.***

Causa	Qué hacer
Se ha borrado <b>CREATOR OWNER</b> (Creador propietario) de la lista Permisos de impresora o <b>CREATOR OWNER</b> está configurado como <b>Imprimir</b> o como <b>Sin acceso</b> .	Agregue <b>CREATOR OWNER</b> haciendo clic en el botón <b>Añadir</b> del cuadro de diálogo Permisos de impresora o recupere el ajuste predeterminado de <b>CREATOR OWNER: Gestionar documentos</b> .

## Entorno Macintosh

### Las impresoras no aparecen en el Selector.

Causa	Qué hacer
Es posible que haya seleccionado un método de conexión incorrecto en la opción "Conectar vía" del panel de control de <b>AppleTalk</b> .	Asegúrese de seleccionar <b>Ethernet</b> en el panel de control de <b>AppleTalk</b> y compruebe que <b>AppleTalk</b> esté activo en el Selector. Asimismo, revise el hardware de la red, incluido el cable del concentrador o "hub".

### El ajuste de impresora AppleTalk tiene prioridad sobre el ajuste de impresora Bonjour/Rendezvous.

Causa	Qué hacer
Se ha configurado la misma impresora con AppleTalk después de configurarla con Bonjour/Rendezvous.	Cambie el nombre AppleTalk de la impresora para que no entre en conflicto con el nombre Bonjour/Rendezvous de la impresora.

## Entorno NetWare

### Para los usuarios de impresoras compatibles con la impresión NetWare basada en cola

No se imprime nada a pesar de que los clientes han enviado datos a la impresora.

Causa	Qué hacer
Quizá los clientes no estén registrados o la interfaz de red no haya iniciado sesión en el servidor NetWare.	Compruebe que los clientes estén registrados como usuarios de la cola de impresión y del servidor de impresión. Asimismo, compruebe que la interfaz de red haya iniciado sesión en el servidor NetWare.

EpsonNet Config no se inicia correctamente.

Causa	Qué hacer
Microsoft NetWare Directory Service está instalado en el ordenador.	Si utiliza el servicio NDS, instale el servicio Novell NetWare Client.

*EpsonNet Config tarda mucho en iniciarse.*

Causa	Qué hacer
El servicio Novell Client está instalado.	Haga doble clic en <b>Red</b> en Panel de control y luego en el adaptador de red que no use el protocolo compatible con IPX/SPX. Desactive las opciones relacionadas con IPX para desenlazar IPX.

*Las impresoras de la red IPX no aparecen en el cuadro de diálogo EpsonNet Config.*

Causa	Qué hacer
La impresora está apagada.	Encienda la impresora.
La impresora no está en el segmento del ordenador donde ha instalado EpsonNet Config.	Para buscar interfaces de red en otros segmentos, use las Opciones de búsqueda de EpsonNet Config.
No ha iniciado sesión en el servidor NetWare de destino con privilegios de supervisor.	Desde el ordenador en que está instalado EpsonNet Config, inicie sesión en el servidor NetWare de destino con privilegios de supervisor.

*No puedo monitorizar la impresora con EPSON Status Monitor.*

Causa	Qué hacer
Ha configurado los ajustes del servidor de impresión NDS para la impresora con Epson-Net Config para Windows.	Vuelva a configurar la impresora asignada como servidor de impresión con Administrador de NetWare.

***Para los usuarios de impresoras incompatibles con la impresión NetWare basada en cola***

*No se imprime nada a pesar de que los clientes han enviado datos a la impresora.*

Causa	Qué hacer
Quizá los clientes no estén registrados o la interfaz de red no funcione correctamente.	Compruebe que los clientes estén registrados como usuarios en el servidor NetWare. Además, compruebe que la interfaz de red funcione correctamente.

## ***Impresión de una hoja de estado de red***

Antes de comenzar a configurar la interfaz de red, imprima siempre una hoja de estado de red, que contiene información importante, como la configuración actual y la dirección MAC de la interfaz de red.

Siga estos pasos para imprimir una hoja de estado de red.

**Nota:**

*No podrá imprimir una hoja de estado con los siguientes pasos si su impresora no tiene pantalla LCD. Consulte el Manual de usuario para saber cómo imprimir la hoja de estado.*

1. Pulse el botón **Entrar** del panel de control de la impresora para entrar en el modo SelecType. La pantalla LCD mostrará MenÚ información.
2. Pulse la tecla **Entrar**.
3. Pulse el botón **Abajo** hasta que en la pantalla LCD aparezca Network Status Sheet (Hoja Status de red).
4. Por último, pulse el botón **Entrar** para imprimir una hoja de estado de red.

**Nota:**

- No se puede imprimir una hoja de estado en los siguientes casos: si la impresora ha empezado a imprimir, está desconectada o no está preparada para imprimir.*
- En el Manual de usuario encontrará más información sobre el panel de control de la impresora.*

---

## **Impresión de una hoja de estado de red (Impresoras de inyección de tinta de gran formato)**

Antes de comenzar a configurar la interfaz de red, imprima siempre una hoja de estado de red, que contiene información importante, como la configuración actual y la dirección MAC de la interfaz de red.

Siga estos pasos para imprimir una hoja de estado de red.

**Nota:**

*No podrá imprimir una hoja de estado con los siguientes pasos si su impresora no tiene pantalla LCD. Consulte el Manual de usuario para saber cómo imprimir la hoja de estado.*

1. Pulse el botón **Derecha** del panel de control de la impresora para entrar en el modo MenÚ.
2. Pulse el botón **Arriba** o **Abajo** hasta que aparezca TEST IMPRESIÓN. Pulse el botón **Entrar**.
3. Pulse el botón **Abajo** hasta que aparezca en el panel LCD el mensaje HOJA ESTATUS DE RED. Pulse el botón **Entrar**.

- Por último, pulse el botón **Entrar** para imprimir una hoja de estado de red.

**Nota:**

- No se puede imprimir una hoja de estado en los siguientes casos: si la impresora ha empezado a imprimir, está desconectada o no está preparada para imprimir.
- En el Manual de usuario encontrará más información sobre el panel de control de la impresora.

---

## Inicialización de la impresora

Para inicializar la impresora, enciéndala mientras mantiene pulsado el botón **Cancelar trabajo** del panel de control de la impresora.

**Nota:**

Algunos modelos de impresora no admiten esta función.

**Precaución:**

Tenga en cuenta que todos los cambios realizados en la impresora y en la configuración de la red se borran cuando se inicializa la impresora mediante este método. Por lo tanto, no inicialice la impresora salvo en el caso de que haya olvidado la contraseña de EpsonNet Config.

---

## Cómo volver a formatear el disco duro

Siga estas instrucciones para volver a formatear el disco duro.

**Nota:**

Algunos modelos de impresora no admiten esta función.

- Compruebe que la impresora esté apagada.
- Mantenga pulsado el botón **Abajo** mientras enciende la impresora.
- Cuando vea el mensaje `SUPPORT Mode (Modo Soporte)` en la pantalla LCD, seleccione `HDD Format (Formatear el disco duro)` en el menú Soporte.

**Nota:**

- La impresora se reiniciará automáticamente una vez formateado el disco duro.
- Si sólo desea borrar las fuentes instaladas del Adobe PostScript 3 (PS3), siga los pasos 1 a 3 anteriores. Seleccione **Iniciar HDD PS3** cuando instale la ROM de Adobe PostScript 3.



- ❑ *Si instala un disco duro de otra impresora, vuelva a formatearlo con esta función.*

## Capítulo 5

### Consejos para el administrador

#### Configuración de una dirección IP en el panel de control de la impresora

Después de conectar la impresora a la red, debe configurar la dirección IP de la interfaz de red.

Para configurar la dirección IP, la máscara de subred y la puerta de enlace predeterminada desde el panel de control, siga los pasos que se indican a continuación.

**Nota:**

*Si su impresora no tiene una pantalla LCD, no puede seguir los pasos descritos a continuación.*

1. Encienda la impresora.
2. Pulse el botón **Entrar** del panel de control de la impresora para entrar en el modo SelecType. La pantalla LCD mostrará `Menú información`.
3. Pulse el botón **Arriba** o **Abajo** hasta que aparezca `Menú de red`. Después pulse el botón **Entrar**.
4. Compruebe que aparezca `I/F de red = On`.

Si en su lugar aparece `I/F de red = Off`, pulse el botón **Entrar** y después el botón **Arriba** o **Abajo** para cambiar a `I/F de red = On`. Después, pulse el botón **Entrar**, apague la impresora, espere más de 5 segundos y vuelva a encenderla.

5. Pulse el botón **Arriba** o **Abajo** hasta que aparezca `Obtener dirección IP = Auto`. Pulse el botón **Entrar** y después el botón **Arriba** o **Abajo** para cambiar a `Obtener dirección IP = Panel`. Pulse el botón **Entrar**. Puede emplear los métodos siguientes para obtener una dirección IP.
  - Elija `Panel` cuando configure la dirección IP, la máscara de subred y la puerta de enlace predeterminada con el panel de control de la impresora.
  - Elija `Automático` cuando obtenga la dirección IP de un servidor DHCP. La dirección IP se obtiene automáticamente del servidor DHCP cuando la impresora se reinicia o se enciende.

- Elija **PING** cuando configure la dirección IP con el comando arp/ping. La interfaz de red usa la dirección IP configurada con el comando arp o ping. La configuración está disponible cuando la impresora se reinicia o se apaga y se vuelve a encender.

**Nota:**

- Para usar **Automático**, debe haber un servidor DHCP configurado correctamente en la red. Consulte las instrucciones detalladas en la Ayuda on-line del sistema operativo.
- Elija **PING** sólo cuando configure la dirección IP con el comando arp o ping.

6. Pulse el botón **Arriba** o **Abajo** hasta que aparezca IP = xxx.xxx.xxx.xxx. Pulse la tecla **Entrar**.
7. Pulse el botón **Arriba** o **Abajo** hasta que aparezca el valor deseado. Después, pulse el botón **Entrar** para definir el valor.

**Nota:**

Repita los pasos 7 y 8 para configurar la dirección IP, la máscara de subred y la puerta de enlace predeterminada.

8. Pulse el botón **Iniciar** para salir de los menús del panel de control.
9. Apague la impresora y vuelva a encenderla. Espere a que termine la inicialización.

Imprima una hoja de estado de red para revisar la nueva dirección IP.

**Nota:**

- Debe configurar la dirección IP antes de utilizar EpsonNet Config con explorador Web.
- En el Manual de usuario encontrará más información sobre los ajustes del panel de control de la impresora.

## Menú Red

Estas opciones sirven para configurar la red en el panel de control de la impresora.

Opción	Ajustes
Interfaz de red	Activado, Desactivado
Obtener dirección IP	Panel, Auto (Automático), PING

Opción	Ajustes
IP	de 0.0.0.1 a 255.255.255.254
SM	Entre 0.0.0.0 y 255.255.255.255
GW	Entre 0.0.0.0 y 255.255.255.255
NetWare	Activado, Desactivado
AppleTalk	Activado, Desactivado
Red MS	Activado, Desactivado
WSD	Activado, Desactivado
LLTD	Activado, Desactivado
Bonjour	Activado, Desactivado
Velocidad de vínculo	Auto (Automática), 100 Full, 100 Half, 10 Full, 10 Half
Tamaño del búfer	Normal, Máximo, Mínimo

**Nota:**

- Para activar los ajustes del menú Red, debe apagar la impresora durante más de 5 segundos y luego encenderla. O bien, puede ejecutar la función Reinicio total, como se explica en el apartado “Menú Reiniciar” del Manual de usuario.
- Si se reinicia la impresora, se borrarán todos los trabajos de impresión. Compruebe que el indicador Activa no esté intermitente cuando reinicie la impresora.

## Menú Opcional

Este menú permite controlar los ajustes de la interfaz opcional con el panel de control de la impresora.

**Nota:**

El menú Opcional sólo aparece cuando está instalada una interfaz opcional.

Opción	Ajustes
I/F AUX	Activado, Desactivado
Obtener dirección IP*	Panel, Auto (Automático), PING
IP*	Entre 0.0.0.0 y 255.255.255.254

Opción	Ajustes
SM*	Entre 0.0.0.0 y 255.255.255.255
GW*	Entre 0.0.0.0 y 255.255.255.255
NetWare*	Activado, Desactivado
AppleTalk*	Activado, Desactivado
Red MS*	Activado, Desactivado
Bonjour*	Activado, Desactivado
Iniciar AUX*	-
Tamaño del búfer*	Normal, Máximo, Mínimo

\* Disponible sólo cuando el ajuste I/F AUX está configurado como Activado.

## I/F AUX

Permite activar o desactivar la interfaz AUX si se ha instalado una tarjeta de interfaz opcional.

## Tamaño del búfer

Determina la cantidad de memoria que se usará para recibir datos e imprimirlos. Al seleccionar **Máx.**, se asigna más memoria para los datos que se reciben. Si se selecciona **Mín.**, se asigna más memoria para los datos de impresión.

### Nota:

- Para activar los ajustes de Tamaño búfer, debe apagar la impresora durante más de 5 segundos y luego encenderla. O bien, puede ejecutar la función Reinicio total, como se explica en el apartado "Menú Reiniciar" del Manual de usuario.
- Si se reinicia la impresora, se borrarán todos los trabajos de impresión. Compruebe que el indicador Activa no esté intermitente cuando reinicie la impresora.

## Configuración de una dirección IP en el panel de control de la impresora (Impresoras de inyección de tinta de gran formato)

Después de conectar la impresora a la red, debe configurar la dirección IP de la interfaz de red.

Para configurar la dirección IP, la máscara de subred y la puerta de enlace predeterminada desde el panel de control, siga los pasos que se indican a continuación.

1. Encienda la impresora.
  2. Pulse una vez el botón **Derecha** del panel de control de la impresora para ver `MENÚ`.
  3. Pulse el botón **Abajo** hasta que aparezca `NETWORK SETUP (Configuración de red)`. Después pulse el botón **Derecha**.
  4. Seleccione `NETWORK SETUP (Configuración de red)`, y después pulse el botón **Derecha**.
  5. Seleccione `ACTIVAR` y pulse el botón **Entrar** para activar el menú de configuración de la red.
  6. Pulse el botón **Izquierda** hasta que aparezca el menú `NETWORK SETUP (Configuración de red)`.
  7. Pulse el botón **Abajo** para seleccionar `IP ADDRESS SETTING (Configuración de dirección IP)`, y luego pulse el botón **Derecha**. Puede emplear los métodos siguientes para obtener una dirección IP.
    - Elija **Automático** cuando obtenga la dirección IP de un servidor DHCP. La dirección IP se obtiene automáticamente del servidor DHCP cuando la impresora se reinicia o se enciende.
    - Elija **Panel** cuando configure la dirección IP, la máscara de subred y la puerta de enlace predeterminada con el panel de control de la impresora.
- Nota:**
- Para usar **Automático**, debe haber un servidor DHCP configurado correctamente en la red. Consulte las instrucciones detalladas en la Ayuda on-line del sistema operativo.
  - Elija **PING** sólo cuando configure la dirección IP con el comando `arp` o `ping`.
8. Seleccione `PANEL` y pulse el botón **Entrar**. Pulse el botón **Izquierda** para volver al menú `NETWORK SETUP (Configuración de red)`.
  9. Pulse el botón **Abajo** para seleccionar `IP, SM o GW`. Después, pulse el botón **Derecha**.
  10. Pulse el botón **Arriba** o **Abajo** en la pantalla `IP ADDRESS (Dirección IP)` hasta que aparezca el valor deseado. Después pulse el botón **Derecha**.
  11. Pulse el botón **Arriba** o **Abajo** en la pantalla `SUBNET MASK (Máscara de subred)` hasta que aparezca el valor deseado. Después pulse el botón **Entrar**.

12. Pulse el botón **Arriba** o **Abajo** en la pantalla DEFAULT GATEWAY (Puerta de enlace predeterminada) hasta que aparezca el valor deseado. Después, pulse el botón **Entrar** para configurar los valores.
13. Pulse dos veces el botón **Izquierda** para salir de los menús del panel de control.
14. Apague la impresora y vuelva a encenderla. Espere a que termine la inicialización.

Imprima una hoja de estado de red para revisar la nueva dirección IP.

**Nota:**

- Debe configurar la dirección IP antes de utilizar EpsonNet Config con explorador Web.
- En el Manual de usuario encontrará más información sobre los ajustes del panel de control de la impresora.

## Menú Configuración de red

Estas opciones sirven para configurar la red en el panel de control de la impresora.

**Nota:**

Los ajustes disponibles varían según el modelo de la impresora.

Opción	Ajustes
CONFIGURACIÓN DE RED	Desactivar, Activar
AJUSTE DIRECCIÓN IP*	Auto (Automático), Panel, PING
IP*	Entre 0.0.0.0 y 255.255.255.254
SM*	Entre 0.0.0.0 y 255.255.255.255
GW*	Entre 0.0.0.0 y 255.255.255.255
AppleTalk*	Activado, Desactivado
Red MS*	Activado, Desactivado
Bonjour*	Activado, Desactivado
INICIALIZ CONFIG RED*	EJECUTAR

\* Sólo está disponible cuando se selecciona **Habilitar** para NETWORK SETUP (Configuración de red).

---

## Instrucciones acerca del uso de un enrutador de acceso telefónico

En esta sección se explica el modo de uso de un enrutador de acceso telefónico.

Si se utiliza DHCP para asignar una dirección IP de la impresora cuando no se admite la función de servidor DNS dinámico, tendrá que cambiar el ajuste del puerto de la impresora cada vez que la encienda. Por lo tanto, se recomienda configurar una dirección IP válida para la interfaz de red mediante uno de los métodos siguientes.

- Configure la dirección IP de la interfaz de red manualmente. Utilice EpsonNet Config. Encontrará más detalles en el Manual de usuario de EpsonNet Config.
- Especifique la interfaz de red mediante el enlace de la función DHCP.
- Configure la dirección exclusiva de la función DHCP.

### **Nota:**

- Use la impresión NetBEUI si prefiere no seguir estos pasos.
- Consulte el manual del enrutador de acceso telefónico para obtener más información acerca del rango de alcance, el enlace y la dirección exclusiva de la función DHCP.

---

## Función de Universal Plug and Play

Cuando conecte la impresora a la red, se asignará a la impresora automáticamente una dirección IP y aparecerá el icono de la impresora en la carpeta **Mis sitios de red**. Al hacer doble clic en el icono de la impresora, podrá acceder a EpsonNet Config con explorador Web para obtener información básica acerca de la impresora, como el fabricante, el nombre del modelo, la ubicación y el nombre del administrador.

Haga clic con el botón derecho en el icono de la impresora en la carpeta **Mis sitios de red** y seleccione **Propiedades**. Encontrará una breve información acerca de la interfaz de red.

Para usar esta función, debe estar instalado Universal Plug and Play en Windows Me o un sistema operativo superior. Para obtener más información acerca de cómo instalar Universal Plug and Play, consulte la ayuda en pantalla de Windows Me.

### **Nota:**

*Antes de usar la función Universal Plug and Play, debe activar la función Universal Plug and Play en EpsonNet Config. Consulte el Manual de usuario de EpsonNet Config o “Configuración de la interfaz de red con EpsonNet Config basado en la Web” de la página 91.*



---

## **Desinstalación del software**

Siga los pasos que se indican a continuación para desinstalar el software de red.

### **Windows 7/Vista/Server 2008**

1. Haga clic en **Start (Inicio)**, **Control Panel (Panel de control)**, y luego en **Uninstall a program (Desinstalar un programa)** (en Windows 7/Vista) o en **Programs and Features (Programas y características)** (en Windows Server 2008).
2. Seleccione la utilidad que desee desinstalar y haga clic en el botón **Uninstall (Desinstalar)**.
3. Siga las instrucciones que aparezcan en pantalla para terminar la desinstalación.

### **Windows XP/Server 2003**

1. Haga clic en **Inicio**, haga clic en **Panel de control** y luego en **Agregar o quitar programas**.
2. Seleccione la utilidad que desee desinstalar y haga clic en el botón **Cambiar o quitar**.
3. Siga las instrucciones que aparezcan en pantalla para terminar la desinstalación.

### **Windows Me/98/95/2000/NT 4.0**

1. Haga clic en **Inicio**, señale **Configuración** y seleccione **Panel de control**.
2. Haga doble clic en el icono **Agregar o quitar programas**.
3. Seleccione la utilidad que desee desinstalar y haga clic en el botón **Agregar o quitar** (Windows Me/98/95/NT 4.0) o en el botón **Cambiar o quitar** (Windows 2000).
4. Siga las instrucciones que aparezcan en pantalla para terminar la desinstalación.

### **Macintosh**

1. Haga doble clic en el icono **Instalador de EpsonNet Config**.

2. Haga clic en el botón **Continuar**.
3. En el cuadro de diálogo Licencia, lea el contrato de licencia y, si está de acuerdo con las cláusulas, haga clic en el botón **Acepto**.
4. Seleccione **Desinstalar** en el menú desplegable.
5. Haga clic en el botón **Desinstalar**.
6. Siga las instrucciones que aparezcan en pantalla para terminar la desinstalación.

**Nota:**

*Otra forma de desinstalar el software es arrastrar la carpeta de destino y colocarla en la Papelera.*

## Apéndice A

# **Términos de la licencia del Software**

---

## **Open Source Software Licenses**

---

### **Bonjour**

This printer product includes the open source software programs which apply the Apple Public Source License Version 1.2 or its latest version ("Bonjour Programs").

We provide the source code of the Bonjour Programs pursuant to the Apple Public Source License Version 1.2 or its latest version until five (5) years after the discontinuation of same model of this printer product. If you desire to receive the source code of the Bonjour Programs, please see the "Contacting Customer Support" in Appendix or Printing Guide of this User's Guide, and contact the customer support of your region.

You can redistribute Bonjour Programs and/or modify it under the terms of the Apple Public Source License Version 1.2 or its latest version.

These Bonjour Programs are WITHOUT ANY WARRANTY; without even the implied warranty of MERCHANTABILITY AND FITNESS FOR A PARTICULAR PURPOSE.

The Apple Public Source License Version 1.2 is as follows. You also can see the Apple Public Source License Version 1.2 at <http://www.opensource.apple.com/apsl/>.

APPLE PUBLIC SOURCE LICENSE  
Version 2.0 - August 6, 2003

1. General; Definitions. This License applies to any program or other work which Apple Computer, Inc. ("Apple") makes publicly available and which contains a notice placed by Apple identifying such program or work as "Original Code" and stating that it is subject to the terms of this Apple Public Source License version 2.0 ("License"). As used in this License:

1.1 "Applicable Patent Rights" mean: (a) in the case where Apple is the grantor of rights, (i) claims of patents that are now or hereafter acquired, owned by or assigned to Apple and (ii) that cover subject matter contained in the Original Code, but only to the extent necessary to use, reproduce and/or distribute the Original Code without infringement; and (b) in the case where You are the grantor of rights, (i) claims of patents that are now or hereafter acquired, owned by or assigned to You and (ii) that cover subject matter in Your Modifications, taken alone or in combination with Original Code.

1.2 "Contributor" means any person or entity that creates or contributes to the creation of Modifications.

1.3 "Covered Code" means the Original Code, Modifications, the combination of Original Code and any Modifications, and/or any respective portions thereof.

1.4 "Externally Deploy" means: (a) to sublicense, distribute or otherwise make Covered Code available, directly or indirectly, to anyone other than You; and/or (b) to use Covered Code, alone or as part of a Larger Work, in any way to provide a service, including but not limited to delivery of content, through electronic communication with a client other than You.

1.5 "Larger Work" means a work which combines Covered Code or portions thereof with code not governed by the terms of this License.

1.6 "Modifications" mean any addition to, deletion from, and/or change to, the substance and/or structure of the Original Code, any previous Modifications, the combination of Original Code and any previous Modifications, and/or any respective portions thereof. When code is released as a series of files, a Modification is: (a) any addition to or deletion from the contents of a file containing Covered Code; and/or (b) any new file or other representation of computer program statements that contains any part of Covered Code.

1.7 "Original Code" means (a) the Source Code of a program or other work as originally made available by Apple under this License, including the Source Code of any updates or upgrades to such programs or works made available by Apple under this License, and that has been expressly identified by Apple as such in the header file(s) of such work; and (b) the object code compiled from such Source Code and originally made available by Apple under this License

1.8 "Source Code" means the human readable form of a program or other work that is suitable for making modifications to it, including all modules it contains, plus any associated interface definition files, scripts used to control compilation and installation of an executable (object code).

1.9 "You" or "Your" means an individual or a legal entity exercising rights under this License. For legal entities, "You" or "Your" includes any entity which controls, is controlled by, or is under common control with, You, where "control" means (a) the power, direct or indirect, to cause the direction or management of such entity, whether by contract or otherwise, or (b) ownership of fifty percent (50%) or more of the outstanding shares or beneficial ownership of such entity.

2. Permitted Uses; Conditions & Restrictions. Subject to the terms and conditions of this License, Apple hereby grants You, effective on the date You accept this License and download the Original Code, a world-wide, royalty-free, non-exclusive license, to the extent of Apple's Applicable Patent Rights and copyrights covering the Original Code, to do the following:

2.1 Unmodified Code. You may use, reproduce, display, perform, internally distribute within Your organization, and Externally Deploy verbatim, unmodified copies of the Original Code, for commercial or non-commercial purposes, provided that in each instance:

(a) You must retain and reproduce in all copies of Original Code the copyright and other proprietary notices and disclaimers of Apple as they appear in the Original Code, and keep intact all notices in the Original Code that refer to this License; and

(b) You must include a copy of this License with every copy of Source Code of Covered Code and documentation You distribute or Externally Deploy, and You may not offer or impose any terms on such Source Code that alter or restrict this License or the recipients' rights hereunder, except as permitted under Section 6.

2.2 Modified Code. You may modify Covered Code and use, reproduce, display, perform, internally distribute within Your organization, and Externally Deploy Your Modifications and Covered Code, for commercial or non-commercial purposes, provided that in each instance You also meet all of these conditions:

(a) You must satisfy all the conditions of Section 2.1 with respect to the Source Code of the Covered Code;

(b) You must duplicate, to the extent it does not already exist, the notice in Exhibit A in each file of the Source Code of all Your Modifications, and cause the modified files to carry prominent notices stating that You changed the files and the date of any change; and

(c) If You Externally Deploy Your Modifications, You must make Source Code of all Your Externally Deployed Modifications either available to those to whom You have Externally Deployed Your Modifications, or publicly available. Source Code of Your Externally Deployed Modifications must be released under the terms set forth in this License, including the license grants set forth in Section 3 below, for as long as you Externally Deploy the Covered Code or twelve (12) months from the date of initial External Deployment, whichever is longer. You should preferably distribute the Source Code of Your Externally Deployed Modifications electronically (e.g. download from a web site).

2.3 Distribution of Executable Versions. In addition, if You Externally Deploy Covered Code (Original Code and/or Modifications) in object code, executable form only, You must include a prominent notice, in the code itself as well as in related documentation, stating that Source Code of the Covered Code is available under the terms of this License with information on how and where to obtain such Source Code.

2.4 Third Party Rights. You expressly acknowledge and agree that although Apple and each Contributor grants the licenses to their respective portions of the Covered Code set forth herein, no assurances are provided by Apple or any Contributor that the Covered Code does not infringe the patent or other intellectual property rights of any other entity. Apple and each Contributor disclaim any liability to You for claims brought by any other entity based on infringement of intellectual property rights or otherwise. As a condition to exercising the rights and licenses granted hereunder, You hereby assume sole responsibility to secure any other intellectual property rights needed, if any. For example, if a third party patent license is required to allow You to distribute the Covered Code, it is Your responsibility to acquire that license before distributing the Covered Code.

3. Your Grants. In consideration of, and as a condition to, the licenses granted to You under this License, You hereby grant to any person or entity receiving or distributing Covered Code under this License a non-exclusive, royalty-free, perpetual, irrevocable license, under Your Applicable Patent Rights and other intellectual property rights (other than patent) owned or controlled by You, to use, reproduce, display, perform, modify, sublicense, distribute and Externally Deploy Your Modifications of the same scope and extent as Apple's licenses under Sections 2.1 and 2.2 above.

4. Larger Works. You may create a Larger Work by combining Covered Code with other code not governed by the terms of this License and distribute the Larger Work as a single product. In each such instance, You must make sure the requirements of this License are fulfilled for the Covered Code or any portion thereof.

5. Limitations on Patent License. Except as expressly stated in Section 2, no other patent rights, express or implied, are granted by Apple herein. Modifications and/or Larger Works may require additional patent licenses from Apple which Apple may grant in its sole discretion.

6. Additional Terms. You may choose to offer, and to charge a fee for, warranty, support, indemnity or liability obligations and/or other rights consistent with the scope of the license granted herein ("Additional Terms") to one or more recipients of Covered Code. However, You may do so only on Your own behalf and as Your sole responsibility, and not on behalf of Apple or any Contributor. You must obtain the recipient's agreement that any such Additional Terms are offered by You alone, and You hereby agree to indemnify, defend and hold Apple and every Contributor harmless for any liability incurred by or claims asserted against Apple or such Contributor by reason of any such Additional Terms.

7. Versions of the License. Apple may publish revised and/or new versions of this License from time to time. Each version will be given a distinguishing version number. Once Original Code has been published under a particular version of this License, You may continue to use it under the terms of that version. You may also choose to use such Original Code under the terms of any subsequent version of this License published by Apple. No one other than Apple has the right to modify the terms applicable to Covered Code created under this License.

8. NO WARRANTY OR SUPPORT. The Covered Code may contain in whole or in part pre-release, untested, or not fully tested works. The Covered Code may contain errors that could cause failures or loss of data, and may be incomplete or contain inaccuracies. You expressly acknowledge and agree that use of the Covered Code, or any portion thereof, is at Your sole and entire risk. THE COVERED CODE IS PROVIDED "AS IS" AND WITHOUT WARRANTY, UPGRADES OR SUPPORT OF ANY KIND AND APPLE AND APPLE'S LICENSOR(S) (COLLECTIVELY REFERRED TO AS "APPLE" FOR THE PURPOSES OF SECTIONS 8 AND 9) AND ALL CONTRIBUTORS EXPRESSLY DISCLAIM ALL WARRANTIES AND/OR CONDITIONS, EXPRESS OR IMPLIED, INCLUDING, BUT NOT LIMITED TO, THE IMPLIED WARRANTIES AND/OR CONDITIONS OF MERCHANTABILITY, OF SATISFACTORY QUALITY, OF FITNESS FOR A PARTICULAR PURPOSE, OF ACCURACY, OF QUIET ENJOYMENT, AND NONINFRINGEMENT OF THIRD PARTY RIGHTS. APPLE AND EACH CONTRIBUTOR DOES NOT WARRANT AGAINST INTERFERENCE WITH YOUR ENJOYMENT OF THE COVERED CODE, THAT THE FUNCTIONS CONTAINED IN THE COVERED CODE WILL MEET YOUR REQUIREMENTS, THAT THE OPERATION OF THE COVERED CODE WILL BE UNINTERRUPTED OR ERROR-FREE, OR THAT DEFECTS IN THE COVERED CODE WILL BE CORRECTED. NO ORAL OR WRITTEN INFORMATION OR ADVICE GIVEN BY APPLE, AN APPLE AUTHORIZED REPRESENTATIVE OR ANY CONTRIBUTOR SHALL CREATE A WARRANTY. You acknowledge that the Covered Code is not intended for use in the operation of nuclear facilities, aircraft navigation, communication systems, or air traffic control machines in which case the failure of the Covered Code could lead to death, personal injury, or severe physical or environmental damage.

9. LIMITATION OF LIABILITY. TO THE EXTENT NOT PROHIBITED BY LAW, IN NO EVENT SHALL APPLE OR ANY CONTRIBUTOR BE LIABLE FOR ANY INCIDENTAL, SPECIAL, INDIRECT OR CONSEQUENTIAL DAMAGES ARISING OUT OF OR RELATING TO THIS LICENSE OR YOUR USE OR INABILITY TO USE THE COVERED CODE, OR ANY PORTION THEREOF, WHETHER UNDER A THEORY OF CONTRACT, WARRANTY, TORT (INCLUDING NEGLIGENCE), PRODUCTS LIABILITY OR OTHERWISE, EVEN IF APPLE OR SUCH CONTRIBUTOR HAS BEEN ADVISED OF THE POSSIBILITY OF SUCH DAMAGES AND NOTWITHSTANDING THE FAILURE OF ESSENTIAL PURPOSE OF ANY REMEDY. SOME JURISDICTIONS DO NOT ALLOW THE LIMITATION OF LIABILITY OF INCIDENTAL OR CONSEQUENTIAL DAMAGES, SO THIS LIMITATION MAY NOT APPLY TO YOU. In no event shall Apple's total liability to You for all damages (other than as may be required by applicable law) under this License exceed the amount of fifty dollars (\$50.00).

10. Trademarks. This License does not grant any rights to use the trademarks or trade names "Apple", "Apple Computer", "Mac", "Mac OS", "QuickTime", "QuickTime Streaming Server" or any other trademarks, service marks, logos or trade names belonging to Apple (collectively "Apple Marks") or to any trademark, service mark, logo or trade name belonging to any Contributor. You agree not to use any Apple Marks in or as part of the name of products derived from the Original Code or to endorse or promote products derived from the Original Code other than as expressly permitted by and in strict compliance at all times with Apple's third party trademark usage guidelines which are posted at <http://www.apple.com/legal/guidelinesfor3rdparties.html>.

11. Ownership. Subject to the licenses granted under this License, each Contributor retains all rights, title and interest in and to any Modifications made by such Contributor. Apple retains all rights, title and interest in and to the Original Code and any Modifications made by or on behalf of Apple ("Apple Modifications"), and such Apple Modifications will not be automatically subject to this License. Apple may, at its sole discretion, choose to license such Apple Modifications under this License, or on different terms from those contained in this License or may choose not to license them at all.

## 12. Termination.

12.1 Termination. This License and the rights granted hereunder will terminate:

(a) automatically without notice from Apple if You fail to comply with any term(s) of this License and fail to cure such breach within 30 days of becoming aware of such breach;

(b) immediately in the event of the circumstances described in Section 13.5(b); or

(c) automatically without notice from Apple if You, at any time during the term of this License, commence an action for patent infringement against Apple; provided that Apple did not first commence an action for patent infringement against You in that instance.

12.2 Effect of Termination. Upon termination, You agree to immediately stop any further use, reproduction, modification, sublicensing and distribution of the Covered Code. All sublicenses to the Covered Code which have been properly granted prior to termination shall survive any termination of this License. Provisions which, by their nature, should remain in effect beyond the termination of this License shall survive, including but not limited to Sections 3, 5, 8, 9, 10, 11, 12.2 and 13. No party will be liable to any other for compensation, indemnity or damages of any sort solely as a result of terminating this License in accordance with its terms, and termination of this License will be without prejudice to any other right or remedy of any party.

## 13. Miscellaneous.

13.1 Government End Users. The Covered Code is a "commercial item" as defined in FAR 2.101. Government software and technical data rights in the Covered Code include only those rights customarily provided to the public as defined in this License. This customary commercial license in technical data and software is provided in accordance with FAR 12.211 (Technical Data) and 12.212 (Computer Software) and, for Department of Defense purchases, DFAR 252.227-7015 (Technical Data -- Commercial Items) and 227.7202-3 (Rights in Commercial Computer Software or Computer Software Documentation). Accordingly, all U.S. Government End Users acquire Covered Code with only those rights set forth herein.



13.2 Relationship of Parties. This License will not be construed as creating an agency, partnership, joint venture or any other form of legal association between or among You, Apple or any Contributor, and You will not represent to the contrary, whether expressly, by implication, appearance or otherwise.

13.3 Independent Development. Nothing in this License will impair Apple's right to acquire, license, develop, have others develop for it, market and/or distribute technology or products that perform the same or similar functions as, or otherwise compete with, Modifications, Larger Works, technology or products that You may develop, produce, market or distribute.

13.4 Waiver; Construction. Failure by Apple or any Contributor to enforce any provision of this License will not be deemed a waiver of future enforcement of that or any other provision. Any law or regulation which provides that the language of a contract shall be construed against the drafter will not apply to this License.

13.5 Severability. (a) If for any reason a court of competent jurisdiction finds any provision of this License, or portion thereof, to be unenforceable, that provision of the License will be enforced to the maximum extent permissible so as to effect the economic benefits and intent of the parties, and the remainder of this License will continue in full force and effect. (b) Notwithstanding the foregoing, if applicable law prohibits or restricts You from fully and/or specifically complying with Sections 2 and/or 3 or prevents the enforceability of either of those Sections, this License will immediately terminate and You must immediately discontinue any use of the Covered Code and destroy all copies of it that are in your possession or control.

13.6 Dispute Resolution. Any litigation or other dispute resolution between You and Apple relating to this License shall take place in the Northern District of California, and You and Apple hereby consent to the personal jurisdiction of, and venue in, the state and federal courts within that District with respect to this License. The application of the United Nations Convention on Contracts for the International Sale of Goods is expressly excluded.

13.7 Entire Agreement; Governing Law. This License constitutes the entire agreement between the parties with respect to the subject matter hereof. This License shall be governed by the laws of the United States and the State of California, except that body of California law concerning conflicts of law.

Where You are located in the province of Quebec, Canada, the following clause applies: The parties hereby confirm that they have requested that this License and all related documents be drafted in English. Les parties ont exigé que le présent contrat et tous les documents connexes soient rédigés en anglais.

EXHIBIT A.

"Portions Copyright (c) 1999-2003 Apple Computer, Inc. All Rights Reserved.

This file contains Original Code and/or Modifications of Original Code as defined in and that are subject to the Apple Public Source License Version 2.0 (the 'License'). You may not use this file except in compliance with the License. Please obtain a copy of the License at <http://www.opensource.apple.com/apsl/> and read it before using this file.

The Original Code and all software distributed under the License are distributed on an 'AS IS' basis, WITHOUT WARRANTY OF ANY KIND, EITHER EXPRESS OR IMPLIED, AND APPLE HEREBY DISCLAIMS ALL SUCH WARRANTIES, INCLUDING WITHOUT LIMITATION, ANY WARRANTIES OF MERCHANTABILITY, FITNESS FOR A PARTICULAR PURPOSE, QUIET ENJOYMENT OR NON-INFRINGEMENT. Please see the License for the specific language governing rights and limitations under the License."

---

## ***Otras licencias de Software***

### ***Copyright y licencia de Info-ZIP***

This is version 2007-Mar-4 of the Info-ZIP license. The definitive version of this document should be available at <ftp://ftp.info-zip.org/pub/infozip/license.html> indefinitely and a copy at <http://www.info-zip.org/pub/infozip/license.html>.

Copyright © 1990-2007 Info-ZIP. All rights reserved.

For the purposes of this copyright and license, "Info-ZIP" is defined as the following set of individuals:

Mark Adler, John Bush, Karl Davis, Harald Denker, Jean-Michel Dubois, Jean-loup Gailly, Hunter Goatley, Ed Gordon, Ian Gorman, Chris Herborth, Dirk Haase, Greg Hartwig, Robert Heath, Jonathan Hudson, Paul Kienitz, David Kirschbaum, Johnny Lee, Onno van der Linden, Igor Mandrichenko, Steve P. Miller, Sergio Monesi, Keith Owens, George Petrov, Greg Roelofs, Kai Uwe Rommel, Steve Salisbury, Dave Smith, Steven M. Schweda, Christian Spieler, Cosmin Truta, Antoine Verheijen, Paul von Behren, Rich Wales, Mike White.

Permission is granted to anyone to use this software for any purpose, including commercial applications, and to alter it and redistribute it freely, subject to the above disclaimer and the following restrictions:

1. Redistributions of source code (in whole or in part) must retain the above copyright notice, definition, disclaimer, and this list of conditions.

2. Redistributions in binary form (compiled executables and libraries) must reproduce the above copyright notice, definition, disclaimer, and this list of conditions in documentation and/or other materials provided with the distribution. The sole exception to this condition is redistribution of a standard UnZipSFX binary (including SFXWiz) as part of a self-extracting archive; that is permitted without inclusion of this license, as long as the normal SFX banner has not been removed from the binary or disabled.
3. Altered versions--including, but not limited to, ports to new operating systems, existing ports with new graphical interfaces, versions with modified or added functionality, and dynamic, shared, or static library versions not from Info-ZIP--must be plainly marked as such and must not be misrepresented as being the original source or, if binaries, compiled from the original source. Such altered versions also must not be misrepresented as being Info-ZIP releases--including, but not limited to, labeling of the altered versions with the names "Info-ZIP" (or any variation thereof, including, but not limited to, different capitalizations), "Pocket UnZip," "WiZ" or "MacZip" without the explicit permission of Info-ZIP. Such altered versions are further prohibited from misrepresentative use of the Zip-Bugs or Info-ZIP e-mail addresses or the Info-ZIP URL(s), such as to imply Info-ZIP will provide support for the altered versions.
4. Info-ZIP retains the right to use the names "Info-ZIP," "Zip," "UnZip," "UnZipSFX," "WiZ," "Pocket UnZip," "Pocket Zip," and "MacZip" for its own source and binary releases.

## Índice

<b>C</b>	
Conector RJ-45.....	16
Configuración de la dirección IP.....	91, 122 , 125
<b>D</b>	
Dirección IP.....	122, 125
<b>E</b>	
Emulación de enlace.....	71
Enrutador de acceso telefónico.....	128
Entorno operativo.....	10
EpsonNet Config (explorador web).....	90
EpsonNet Config (Macintosh).....	88
EpsonNet Config (Windows).....	86
EpsonNet Print.....	97
<b>H</b>	
Hoja de estado de red.....	118
<b>I</b>	
Inicialización de la impresora.....	120
Instalación	
EpsonNet Config (Macintosh).....	89
EpsonNet Config (Windows).....	87
EpsonNet Print.....	97
IntranetWare.....	71, 72
IP address.....	115
<b>M</b>	
Modo Impresora remota.....	70, 72 , 75 , 77 , 83
Modo Servidor de impresión.....	70, 71 , 72 , 82
<b>N</b>	
NDS.....	71
NetWare	
3.x.....	71, 72
4.x.....	71, 72 , 75 , 77
5.x.....	72, 77
6.0.....	72, 77
<b>P</b>	
PCONSOLE.....	72
Protocolos.....	10
<b>R</b>	
Red de acceso telefónico.....	82
<b>U</b>	
Uso de la impresora con	
Macintosh.....	66
NetWare.....	69
Windows 2000.....	59
Windows 7.....	41
Windows Me/98.....	51
Windows NT 4.0.....	64
Windows Server 2003.....	54
Windows Server 2008.....	41
Windows Vista.....	41
Windows XP.....	45