



Guide réseau

Droits d'auteur et noms de marque

La reproduction, l'enregistrement ou la diffusion de tout ou partie de ce manuel, sous quelque forme et par quelque moyen que ce soit, mécanique, photocopie, sonore ou autres, est interdit sans l'autorisation écrite préalable de Seiko Epson Corporation. Aucune responsabilité n'est assumée quant à l'utilisation des informations de ce manuel relatives aux brevets. Aucune responsabilité n'est également assumée quant aux dommages pouvant résulter de l'utilisation des informations contenues dans ce manuel.

La société Seiko Epson Corporation et ses filiales ne peuvent être tenues pour responsables des préjudices, pertes, coûts ou dépenses subis par l'acquéreur de ce produit ou par des tiers, résultant d'un accident, d'une utilisation non conforme ou abusive de l'appareil, de modifications, de réparations ou de transformations non autorisées de ce produit ou encore du non-respect (sauf aux Etats-Unis d'Amérique) des instructions d'utilisation et d'entretien recommandées par Seiko Epson Corporation.

La société Seiko Epson Corporation et ses filiales n'endossent aucune responsabilité en cas de dommages ou de problèmes pouvant survenir à la suite de l'utilisation d'accessoires ou de consommables autres que les produits originaux de Epson ou ceux qui sont agréés par la société Seiko Epson Corporation.

Inclut le système d'impression intégré Zoran Corporation Integrated Print System (IPS) pour l'émulation du langage d'impression.



NEST Office Kit Copyright © 1996, Novell, Inc. Tous droits réservés.

Une partie du profil ICC inclus dans ce produit a été créée par Gretag Macbeth ProfileMaker. Gretag Macbeth est la marque déposée de Gretag Macbeth Holding AG Logo. ProfileMaker est un nom de marque de LOGO GmbH.

IBM et PS/2 sont des marques déposées de International Business Machines Corporation.

Microsoft®, Windows® et Windows Vista® sont des marques déposées de Microsoft Corporation.

Apple®, Macintosh®, Mac®, Mac OS®, AppleTalk® et Bonjour® sont des marques déposées de Apple, Inc. Apple Chancery, Chicago, Geneva, Hoefler Text, Monaco et New York sont des noms de marques ou des marques déposées de Apple, Inc.

EPSON et EPSON ESC/P sont des marques déposées et EPSON AcuLaser et EPSON ESC/P 2 sont des noms de marque de Seiko Epson Corporation.

Monotype est un nom de marque de Monotype Imaging, Inc. déposé au Bureau américain des brevets et des marques de commerce et peut être une marque déposée dans certaines juridictions.

L'UFST® (Universal Font Scaling Technology™) est un sous-système de rendu de polices de taille variable de Monotype Imaging pour les pilotes d'impression.

La technologie de compression de polices MicroType® de Monotype Imaging peut être utilisée avec le sous-système de rendu de polices UFST® afin de réduire de manière considérable les tailles des fichiers des polices.

Le format de police MicroType® de Monotype Imaging est compressé.

CG Omega, CG Times, Garamond Antiqua, Garamond Halbfett, Garamond Kursiv, Garamond Halbfett Kursiv sont des noms de marque de Monotype Imaging, Inc. et peuvent être des marques déposées dans certaines juridictions.

Les contours de taille variable sont utilisés sous licence de Monotype Imaging, Inc.

Albertus, Arial, Coronet, Gillsans et Times New Roman sont des noms de marque de The Monotype Corporation déposés au Bureau américain des brevets et des marques de commerce et peuvent être des marques déposées dans certaines juridictions.

ITC Avant Garde Gothic, ITC Bookman, ITC Zapf-Chancery et ITC ZapfDingbats sont des noms de marque de International Typeface Corporation déposés au Bureau américain des brevets et des marques de commerce et peuvent être des marques déposées dans certaines juridictions.

Clarendon, Helvetica, Palatino, Times et Univers sont des marques déposées de Heidelberger Druckmaschinen AG qui peuvent être des marques déposées dans certaines juridictions et qui sont exclusivement utilisées sous licence via Linotype Library GmbH, filiale en pleine propriété de Heidelberger Druckmaschinen AG.

Wingdings est une marque déposée de Microsoft Corporation aux Etats-Unis et dans d'autres pays.

Marigold est un nom de marque de Arthur Baker et peut être une marque déposée dans certaines juridictions.

Antique Olive est un nom de marque de Marcel Olive et peut être une marque déposée dans certaines juridictions.

HP et HP LaserJet sont des marques déposées de Hewlett-Packard Company.

PCL est une marque déposée de Hewlett-Packard Company.

Adobe, le logo Adobe et PostScript3 sont des noms de marque de Adobe Systems Incorporated, qui peuvent être des marques déposées dans certaines juridictions.

CompactFlash est un nom de marque de SanDisk Corporation, déposé aux Etats-Unis et dans d'autres pays.

Ce produit inclut le logiciel développé par l'Université de Californie, Berkeley, et ses collaborateurs.

Ce produit inclut le logiciel RSA BSAFE® Cryptographic de RSA Security Inc.

RSA, BSAFE sont des marques déposées ou des noms de marques de RSA Security Inc. aux États-Unis et/ou dans les autres pays. RSA Security Inc. Tous droits réservés.



Avis général : les autres noms de produit utilisés dans cette notice sont donnés uniquement à titre d'identification et peuvent être des noms de marque de leurs détenteurs respectifs. Epson dénie toute responsabilité vis-à-vis de ces marques.

Copyright © 2010 Seiko Epson Corporation. Tous droits réservés.

Table des matières

Consignes de sécurité

Avertissements, Important et Remarques.	8
-------------------------------------------------	---

Chapitre 1 Introduction

A propos de votre imprimante.	9
A propos de ce guide.	10
Environnement d'exploitation.	10
Pour les utilisateurs d'imprimantes prenant en charge l'impression basée sur des files d'attente NetWare.	11
Pour les utilisateurs d'imprimantes ne prenant pas en charge l'impression basée sur des files d'attente NetWare.	13
Imprimantes jet d'encre/Imprimantes jet d'encre grand format.	14
Caractéristiques de l'interface réseau.	15
Fonctionnement de l'interface réseau.	16
Voyant d'état.	16
Connecteur réseau.	17
A propos du logiciel.	17
Terminologie et concepts.	18

Chapitre 2 Comment faire

Généralités.	19
Sélection d'une méthode d'impression.	20
Impression sous Windows.	20
Impression sous Macintosh.	21
Caractéristiques des méthodes d'impression.	21
Installation des composants sur l'ordinateur.	23
A propos de l'installation des composants sur l'ordinateur.	23
Windows 7/Vista/Server 2008.	23
Windows XP.	25
Windows Me/98	27
Windows Server 2003.	30
Windows 2000.	31

Windows NT 4.0.	34
Macintosh.	36
Configuration de l'interface réseau.	37
Connexion de l'interface réseau au réseau.	37
Configuration de l'interface réseau (utilisateurs de Windows).	38
Configuration de l'interface réseau (utilisateurs de Macintosh).	39
Installation du pilote d'impression.	42
A propos de l'installation du pilote d'impression.	42
Windows 7/Vista/Server 2008.	42
Windows XP.	47
Windows Me/98.	52
Windows Server 2003.	55
Windows 2000.	60
Windows NT 4.0.	65
Macintosh.	67
Paramètres destinés aux utilisateurs NetWare.	69
Généralités.	69
Configuration de l'interface réseau.	70

Chapitre 3 Logiciels réseau

EpsonNet Config pour Windows.	88
A propos de EpsonNet Config.	88
Configuration requise.	88
Installation de EpsonNet Config.	89
Accès au Guide d'utilisation de EpsonNet Config.	90
EpsonNet Config pour Macintosh.	90
A propos de EpsonNet Config.	90
Configuration requise.	90
Installation de EpsonNet Config.	91
Accès au Guide d'utilisation de EpsonNet Config.	91
EpsonNet Config avec navigateur Internet.	92
A propos de EpsonNet Config.	92
Configuration de l'interface réseau à l'aide de l'application EpsonNet Config basée sur le Web	93
Ecran d'ouverture.	96
EpsonNet Print.	99
A propos de EpsonNet Print.	99
Configuration requise.	99

Installation de EpsonNet Print.	100
Sous Windows 7/Vista/XP/Server 2008/Server 2003/2000/NT 4.0.	100
Pour les utilisateurs de Windows Me/98/95.	108
Configuration du port de l'imprimante.	113

Chapitre 4 **Dépannage**

Problèmes d'ordre général.	116
Impossible de configurer l'interface réseau ou d'imprimer à partir du réseau.	116
Impossible d'imprimer bien qu'une adresse IP ait été attribuée à l'ordinateur et à l'imprimante.	116
Impossible de lancer EpsonNet Config.	116
Le message « EpsonNet Config n'est pas disponible ; aucun réseau n'est installé » apparaît lorsque vous démarrez EpsonNet Config.	117
Le message « Impossible de terminer de communiquer les données de configuration » apparaît lors de la transmission des paramètres à l'interface réseau.	117
Impossible de lancer EpsonNet Config avec navigateur Internet.	117
Le modèle de l'imprimante et l'adresse IP ne s'affichent pas dans la boîte de dialogue EpsonNet Config.	118
Un compte supplémentaire est généré lorsque vous utilisez le réseau commuté.	118
Problèmes propres à votre environnement réseau	118
Environnement Windows Me/98.	118
Environnement Windows 2000/NT.	119
Macintosh.	120
NetWare.	120
Impression d'une feuille d'état du réseau.	122
Impression d'une feuille d'état du réseau (imprimantes jet d'encre grand format).	123
Initialisation de l'imprimante.	123
Reformatage du disque dur.	124

Chapitre 5 **Conseils destinés aux administrateurs**

Attribution d'une adresse IP dans le panneau de contrôle de l'imprimante.	125
Menu Réseau.	126
Menu AUX.	127
Attribution d'une adresse IP dans le panneau de contrôle de l'imprimante (imprimantes jet d'encre grand format).	129
Menu de configuration du réseau.	130
Instructions relatives à l'utilisation d'un routeur de commutation.	131

Universal Plug and Play.	132
Désinstallation de logiciels.	132
Windows 7/Vista/Server 2008.	132
Windows XP/Server 2003.	133
Windows Me/98/95/2000/NT 4.0.	133
Macintosh.	133

Annexe A Termes du contrat de licence logiciel

Open Source Software Licenses.	134
Bonjour.	134
Licences d'autres logiciels.	141
Licence et droits d'auteur Info-ZIP.	141

Index

Consignes de sécurité

Avertissements, Important et Remarques



Avertissements

à suivre à la lettre pour éviter des blessures corporelles.



Important

Mises en garde à respecter pour éviter d'endommager votre équipement.

Remarques

Informations importantes et conseils utiles sur le fonctionnement de l'imprimante.

Chapitre 1

Introduction

A propos de votre imprimante

Votre imprimante est équipée d'une interface Ethernet intégrée et peut être connectée à partir de n'importe quel emplacement de votre réseau à l'aide d'un connecteur 10Base-T ou 100Base-TX (certains modèles prennent également en charge la technologie 1000Base-T). L'interface Ethernet intégrée, désignée sous le nom d'interface réseau dans le présent manuel, sélectionne automatiquement la norme adaptée lors de la connexion à un réseau. Qui plus est, elle prend en charge les protocoles réseau IEEE 802.2, IEEE 802.3, Ethernet II et Ethernet SNAP, et les sélectionne automatiquement.

Grâce à la prise en charge de plusieurs protocoles par l'interface réseau et à leur détection automatique sur votre réseau, vous pouvez imprimer à partir d'applications Microsoft® Windows® et Apple® Macintosh®.

Le disque des logiciels vous permet de configurer facilement l'interface réseau utilisée sur le réseau TCP/IP et d'installer le pilote d'impression. Vous pouvez ainsi immédiatement utiliser l'imprimante au sein du réseau TCP/IP.

Si vous souhaitez configurer l'interface réseau pour des protocoles tels que TCP/IP, NetWare, NetBEUI, AppleTalk®, IPP et SNMP, EpsonNet Config, l'utilitaire de configuration fourni avec le produit, vous permet de procéder rapidement et facilement à la configuration de l'interface réseau utilisée avec ces protocoles.

Remarque :

- ❑ *L'interface réseau est configurée par l'utilitaire EpsonNet Config de manière à n'utiliser que les protocoles installés sur votre réseau. Par conséquent, vous ne pourrez pas forcément utiliser sur votre réseau ou votre système d'exploitation tous les protocoles mentionnés ci-dessus. Il est possible que les protocoles pouvant être utilisés par l'interface réseau varient selon le système d'exploitation et la configuration du réseau.*
- ❑ *Certaines imprimantes ne prennent pas en charge l'impression basée sur des files d'attente NetWare. Pour plus de détails, reportez-vous au manuel fourni avec votre imprimante.*

A propos de ce guide

Ce Guide du réseau contient des informations relatives à l'utilisation de l'interface réseau au sein d'un réseau. Il indique comment configurer l'interface réseau, installer le logiciel de configuration et modifier les paramètres réseau de l'imprimante et des ordinateurs.

Pour plus d'informations sur votre imprimante, reportez-vous au Guide d'utilisation.

Remarque :

- ❑ *Pour lire le guide en ligne, votre ordinateur doit être équipé de l'application Adobe Reader ou Adobe Acrobat Reader.*
- ❑ *Ce manuel s'adresse aux administrateurs réseau ; par conséquent, nombre des procédures décrites demandent des connaissances approfondies sur les réseaux, ainsi que des droits d'administration.*
- ❑ *L'expression « administrateur réseau » désigne toute personne responsable de la maintenance du réseau. Les termes « administrateur » et « superviseur » sont considérés comme synonymes dans ce manuel.*
- ❑ *Dans ce guide, l'expression « interface réseau » désigne l'interface Ethernet intégrée à l'imprimante.*
- ❑ *Certaines captures d'écran présentées dans ce manuel contiennent un nom autre que celui de votre imprimante. Cela ne change en rien les instructions.*
- ❑ *Les systèmes d'exploitation pris en charge varient en fonction de l'imprimante utilisée. Pour connaître les systèmes d'exploitation pris en charge, reportez-vous au Guide d'utilisation de l'imprimante.*

Environnement d'exploitation

L'interface réseau prend en charge les environnements suivants.

Pour les utilisateurs d'imprimantes prenant en charge l'impression basée sur des files d'attente NetWare

SE	Version	Protocole
Windows 7 Windows Vista Windows XP (Edition familiale, Professionnel) Windows Server 2008 Windows Server 2003	-	TCP/IP (avec LPR, Standard TCP/IP Port ou EpsonNet Print) IPP
Windows 2000 (Professionnel, Server)	-	TCP/IP (avec LPR, Standard TCP/IP Port ou EpsonNet Print) IPP NetBEUI
Windows Me	-	TCP/IP (avec EpsonNet Print) IPP NetBEUI
Windows 98 Windows 98 SE	-	TCP/IP (avec EpsonNet Print) NetBEUI
Windows NT 4.0 avec Service Pack version 5 ou une version supérieure	-	TCP/IP (avec LPR ou EpsonNet Print) NetBEUI

SE	Version	Protocole	
Macintosh	Mac OS X 10.5	Bonjour	
		TCP/IP	
	Mac OS X 10.4	Bonjour	
		TCP/IP	
		AppleTalk	
	Mac OS X 10.2.4 ou une version plus récente	Rendezvous	
		TCP/IP	
		AppleTalk	
	Mac OS X 10.2 ou une version plus récente	TCP/IP	
		AppleTalk	
	NetWare	3.x	Mode Bindery
		4.x/IntranetWare	Mode NDS
Mode d'émulation Bindery			
5.x/6.x		Système d'impression NDS avec file d'attente	
		NDPS	

Remarque :

- Seule la version Intel de Windows NT est prise en charge.
- Si vous utilisez l'imprimante avec un routeur de commutation, vous devez définir une adresse IP pour cette dernière. Assurez-vous que cette adresse est adaptée au segment : une adresse incorrecte pourrait entraîner des connexions intempestives.

Pour les utilisateurs d'imprimantes ne prenant pas en charge l'impression basée sur des files d'attente NetWare

SE	Version	Protocole
Windows 7 Windows Vista Windows XP (Edition familiale, Professionnel) Windows Server 2008 Windows Server 2003	-	TCP/IP (avec LPR, Standard TCP/IP Port ou EpsonNet Print) IPP
Windows 2000 (Professionnel, Server)	-	TCP/IP (avec LPR, Standard TCP/IP Port ou EpsonNet Print) IPP NetBEUI
Windows Me	-	TCP/IP (avec EpsonNet Print) IPP NetBEUI
Windows 98 Windows 98 SE	-	TCP/IP (avec EpsonNet Print) NetBEUI
Windows NT 4.0 avec Service Pack version 5 ou une version supérieure	-	TCP/IP (avec LPR ou EpsonNet Print) NetBEUI

SE	Version	Protocole	
Macintosh	Mac OS X 10.5	Bonjour	
		TCP/IP	
	Mac OS X 10.4	Bonjour	
		TCP/IP	
		AppleTalk	
	Mac OS X 10.2.4 ou une version plus récente	Rendezvous	
		TCP/IP	
		AppleTalk	
	Mac OS X 10.2 ou une version plus récente	TCP/IP	
		AppleTalk	
	NetWare	5.x/6.x	NDPS

Remarque :

- Seule la version Intel de Windows NT est prise en charge.
- Si vous utilisez l'imprimante avec un routeur de commutation, vous devez définir une adresse IP pour cette dernière. Assurez-vous que cette adresse est adaptée au segment : une adresse incorrecte pourrait entraîner des connexions intempestives.

Imprimantes jet d'encre/Imprimantes jet d'encre grand format

SE	Version	Protocole
Windows 7	-	TCP/IP (avec LPR, Standard TCP/IP Port ou EpsonNet Print)
Windows Vista		IPP*
Windows XP (Edition familiale, Professionnel)		
Windows 2000 (Professionnel, Server)		

SE	Version	Protocole
Macintosh	Mac OS X 10.5	Bonjour
		TCP/IP
	Mac OS X 10.4	Bonjour
		TCP/IP
		AppleTalk*
	Mac OS X 10.2.8 ou une version plus récente	Rendezvous
		TCP/IP
		AppleTalk*

* Les protocoles IPP et AppleTalk ne sont pas pris en charge par tous les modèles.

Caractéristiques de l'interface réseau

- Connexion de votre imprimante Epson par le biais d'une interface Éthernet intégrée au réseau et désignée sous le nom d'interface réseau dans ce manuel.
- Prise en charge de nombreux protocoles comme TCP/IP, NetWare, NetBEUI, AppleTalk et IPP.
- Prise en charge des technologies 10Base-T et 100Base-TX (certains modèles prennent également en charge la technologie 1000Base-T).
- Prise en charge du protocole DHCP.
- Prise en charge de la fonction APIPA (Automatic Private IP Addressing) qui attribue automatiquement une adresse IP à l'interface réseau même si aucun serveur DHCP n'est installé sur le réseau.
- Prise en charge de la fonction DNS dynamique.
- Prise en charge du protocole SNMP et de la base de données MIB.
- Prise en charge du protocole SNTP (Simple Network Time Protocol).
- Prise en charge du protocole Rendezvous sous Mac OS X 10.2.4 ou une version plus récente.
- Prise en charge du protocole Bonjour sous Mac OS X 10.4 ou une version plus récente.

Fonctionnement de l'interface réseau

Voyant d'état

Les voyants lumineux fournissent des informations importantes au sujet du fonctionnement de l'interface réseau.

Imprimantes laser

Voyant d'état	Voyant de données	Etat réseau
Eteint	Vert	Prêt (liaison 10 M)
Eteint	Vert (clignotant)	Réception de paquets (liaison 10 M)
Orange	Vert	Prêt (liaison 100 M)
Orange	Vert (clignotant)	Réception de paquets (liaison 100 M)

Imprimantes jet d'encre/Imprimantes jet d'encre grand format (modèles qui ne prennent pas en charge la communication 1000 Mbps)

Voyant d'état	Voyant de données	Etat réseau
Vert	Jaune	Prêt (liaison 10 M)
Vert	Jaune (clignotant)	Réception de paquets (liaison 10 M)
Rouge	Jaune	Prêt (liaison 100 M)
Rouge	Jaune (clignotant)	Réception de paquets (liaison 100 M)

Imprimantes jet d'encre grand format (modèles qui prennent en charge la communication 1000 Mbps)

Voyant d'état	Voyant de données	Etat réseau
Rouge	Jaune	Prêt (liaison 100 M)
Rouge	Jaune (clignotant)	Réception de paquets (liaison 100 M)
Vert	Jaune	Prêt (liaison 1000 M)
Vert	Jaune (clignotant)	Réception de paquets (liaison 1000 M)

Connecteur réseau

Connecteur RJ-45 : ce connecteur sert à relier un câble Ethernet au réseau. Vous pouvez utiliser ce câble pour les connexions 10Base-T et 100Base-TX (certains modèles prennent également en charge la technologie 1000Base-T).

**Attention :**

Vous devez utiliser les câbles à paire torsadée blindée suivants pour connecter l'interface réseau :

- Catégorie 5 ou supérieure pour la connexion 10Base-T ou 100Base-TX*
- Catégorie 5e ou supérieure pour la connexion 1000Base-T*

A propos du logiciel

Le disque des logiciels fourni avec l'imprimante contient les logiciels réseau suivants.

Remarque :

Les logiciels fournis varient selon le modèle de l'imprimante.

- EpsonNet Config pour Windows est un utilitaire de configuration Windows destiné aux administrateurs. Il permet de configurer l'interface réseau pour différents protocoles (TCP/IP, NetWare, MS Network, AppleTalk, IPP, SNMP, etc.). Reportez-vous à la section « EpsonNet Config pour Windows » à la page 88.
- EpsonNet Config pour Macintosh est un utilitaire de configuration Macintosh destiné aux administrateurs. Il permet de configurer l'interface réseau pour les protocoles TCP/IP, AppleTalk et IPP. Reportez-vous à la section « EpsonNet Config pour Macintosh » à la page 90.
- EpsonNet Config avec navigateur Internet est un utilitaire de configuration Web qui permet de configurer l'interface réseau pour les protocoles TCP/IP, NetWare, MS Network, AppleTalk, IPP et SNMP. Reportez-vous à la section « EpsonNet Config avec navigateur Internet » à la page 92.
- EpsonNet Print est un utilitaire qui permet l'impression TCP/IP sous Windows (les systèmes Windows 7/Windows Vista/XP/Server 2008/Server 2003/2000/NT 4.0 prennent également en charge l'impression LPR standard). Reportez-vous à la section « EpsonNet Print » à la page 99.

Terminologie et concepts

Configuration -- ensemble défini de conditions permettant au périphérique de fonctionner correctement. Configurer l'interface réseau consiste à paramétrer l'interface de manière à ce qu'elle fonctionne avec les protocoles disponibles sur un réseau.

DHCP -- protocole de configuration dynamique de l'hôte. Ce protocole attribue des adresses IP dynamiques aux périphériques connectés au réseau.

EtherTalk -- protocole de communication d'AppleTalk gérant les transmissions Ethernet.

ftp -- protocole d'application TCP/IP pour le transfert de fichiers.

lpd -- application du protocole TCP/IP d'impression à distance.

File d'attente (d'impression) -- emplacement où est stocké un travail d'impression sous forme de fichier jusqu'à ce que l'interface réseau le transfère à l'imprimante spécifiée.

Protocole -- règle qui contrôle les échanges de données et d'informations sur un réseau. Les ordinateurs et les programmes ne peuvent pas communiquer entre eux à l'aide de protocoles différents.

Imprimante distante -- imprimante partagée connectée en un point du réseau mais contrôlée par un serveur d'impression NetWare.

TCP/IP -- (protocole de contrôle de transmission/protocole Internet) couche de protocoles assurant la communication entre les nœuds d'un réseau.

SSL -- Secure Sockets Layer, protocole de sécurité qui permet de transférer les données entre un serveur Web et un navigateur

Chapitre 2

Comment faire

Généralités

Cette section détaille les procédures générales de configuration de l'interface réseau utilisée sur un réseau.

1. Vérification du fonctionnement de l'interface réseau.

Vérifiez les fonctions et le fonctionnement de l'interface réseau (voyants d'état et connecteur RJ-45, par exemple). Pour plus d'informations, reportez-vous à la section « Fonctionnement de l'interface réseau » à la page 16.

2. Sélection d'une méthode d'impression.

Sélectionnez une méthode d'impression adaptée à votre environnement réseau et à votre système d'exploitation. Si vous n'êtes pas sûr de la méthode à utiliser, reportez-vous à la section « Impression sous Windows » à la page 20 ou « Impression sous Macintosh » à la page 21 pour plus de détails.

3. Installation des composants requis sur l'ordinateur.

Vérifiez que les composants requis (TCP/IP, NetBEUI, etc.) sont installés sur l'ordinateur et que les paramètres réseau (adresse IP, masque de sous-réseau, etc.) de l'ordinateur sont configurés. Pour plus d'informations, reportez-vous à la section « A propos de l'installation des composants sur l'ordinateur » à la page 23.

4. Reliez l'interface réseau au réseau.

Reliez l'interface réseau au réseau. Pour plus d'informations, reportez-vous à la section « Connexion de l'interface réseau au réseau » à la page 37.

5. Configurez l'interface réseau et installez le pilote d'impression.

Pour plus d'informations, reportez-vous à la section « Configuration de l'interface réseau (utilisateurs de Windows) » à la page 38 ou « Configuration de l'interface réseau (utilisateurs de Macintosh) » à la page 39.

6. Configuration des paramètres réseau de l'interface réseau à l'aide de EpsonNet Config (le cas échéant).

Configurez l'interface réseau pour les protocoles TCP/IP, AppleTalk, MS Network, etc. à l'aide de EpsonNet Config. Si vous utilisez Windows, reportez-vous à la section « A propos de EpsonNet Config » à la page 88. Si vous utilisez Macintosh, reportez-vous à la section « A propos de EpsonNet Config » à la page 90.

Sélection d'une méthode d'impression

Impression sous Windows

Déterminez si le réseau dispose d'un serveur d'impression Windows 7/Vista/XP/Server 2008/Server 2003/2000/NT et utilisez les suggestions données ci-dessous.

Remarque :

Seules les méthodes d'impression recommandées sont détaillées ici. Pour plus d'informations sur les autres méthodes, reportez-vous à la section « Caractéristiques des méthodes d'impression » à la page 21.

Si aucun serveur d'impression Windows 7/Vista/XP/Server 2008/Server 2003/2000/NT n'est présent

Utilisez une méthode d'impression adaptée à votre système d'exploitation :

- Sous Windows Me/98
Nous recommandons l'impression TCP/IP via EpsonNet Print. Reportez-vous à la section « A propos de EpsonNet Print » à la page 99.
- Sous Windows 7/Vista/XP/Server 2008/Server 2003/2000/NT
Nous recommandons l'impression TCP/IP via LPR. Reportez-vous à la section « Windows 7/ Vista/Server 2008 » à la page 42, « Windows XP » à la page 47, « Windows Server 2003 » à la page 55, « Windows 2000 » à la page 60 ou « Windows NT 4.0 » à la page 65.

Si un serveur d'impression Windows 7/Vista/XP/Server 2008/Server 2003/2000/NT est présent

Sur le serveur, connectez l'imprimante avec LPR et configurez l'imprimante de manière à ce qu'elle devienne une imprimante partagée. Vos clients peuvent ensuite imprimer vers cette imprimante partagée.

Impression sous Macintosh

Mac OS X 10.5

- Bonjour
- EPSON TCP/IP

Mac OS X 10.4

- Bonjour
- EPSON TCP/IP
- EPSON AppleTalk

Mac OS X 10.2.4 ou une version plus récente

- Rendezvous
- EPSON TCP/IP
- EPSON AppleTalk

Mac OS X 10.2 ou une version plus récente

- EPSON TCP/IP
- EPSON AppleTalk

Caractéristiques des méthodes d'impression

Cette section détaille les caractéristiques des différentes méthodes d'impression disponibles.

Impression LPR (TCP/IP)

Avantages

- Il n'est pas nécessaire d'utiliser un ordinateur en guise d'interface réseau.
- Aucun utilitaire spécifique n'est nécessaire sous Windows 7/Vista/XP/Server 2008/Server 2003/2000/NT.

- Il est possible d'afficher l'état de l'imprimante à l'aide de EPSON Status Monitor.
- Il est possible de créer un historique d'impression à l'aide du visualiseur d'événements sous Windows 7/Vista/XP/Server 2008/Server 2003/2000/NT.
- Il est possible d'imprimer à l'aide d'un routeur.

Inconvénients

- Le protocole TCP/IP doit être configuré.
- Sous Windows Me/98, l'application EpsonNet Print doit être installée sur tous les ordinateurs utilisés pour l'impression.

Impression via Internet

Avantages

- Aucun serveur proxy (ordinateur) n'est nécessaire.
- Vous pouvez imprimer vers l'imprimante via Internet.

Inconvénients

- EPSON Status Monitor ne peut être utilisé.
- Les paramètres TCP/IP et DNS sont nécessaires.
- Il n'est pas possible de partager l'imprimante Internet sous Windows 7/Vista/XP/Server 2008/Server 2003/2000.

Impression partagée sur réseau Microsoft

Avantages

- Facile à configurer (si le protocole NetBEUI est installé, aucune adresse IP n'est nécessaire).
- Il n'est pas nécessaire d'utiliser un ordinateur en guise d'interface réseau.
- Aucun utilitaire spécifique n'est nécessaire.

Inconvénients

- EPSON Status Monitor ne peut être utilisé.

- ❑ Il est impossible d'imprimer à l'aide d'un routeur.
- ❑ Le démarrage de l'impression prend plus de temps, le système doit en effet rechercher une imprimante réseau.

Installation des composants sur l'ordinateur

A propos de l'installation des composants sur l'ordinateur

Pour pouvoir configurer l'interface réseau et imprimer à partir de l'ordinateur, vous devez installer les composants nécessaires (TCP/IP, NetBEUI, etc.) et attribuer une adresse IP et un masque de sous-réseau à votre ordinateur conformément à la méthode d'impression que vous souhaitez utiliser. Reportez-vous à la section de ce chapitre correspondant à votre système d'exploitation.

Remarque :

- ❑ *Le CD-ROM du système d'exploitation Windows peut être requis durant l'installation.*
- ❑ *Si vous utilisez le protocole TCP/IP ou IPP pour l'impression, vous devez définir l'adresse IP, le masque de sous-réseau et la passerelle par défaut de l'ordinateur.*

Windows 7/Vista/Server 2008

Utilisez la procédure ci-après pour installer les composants nécessaires.

1. Cliquez sur **Démarrer**, sur **Panneau de configuration**, puis sur **Afficher l'état et la gestion du réseau** ou double-cliquez sur **Centre Réseau et partage**.
2. Cliquez sur **Connexion au réseau local** (Windows 7) ou sur **Voir le statut** (Windows Vista/Server 2008), puis cliquez sur le bouton **Propriétés**.

Remarque:

*Si l'écran Contrôle de compte d'utilisateur s'affiche, cliquez sur le bouton **Oui** ou **Continuer**.*

3. Vérifiez que les composants nécessaires suivants figurent dans la liste. Si ces composants sont déjà installés, passez au chapitre suivant.

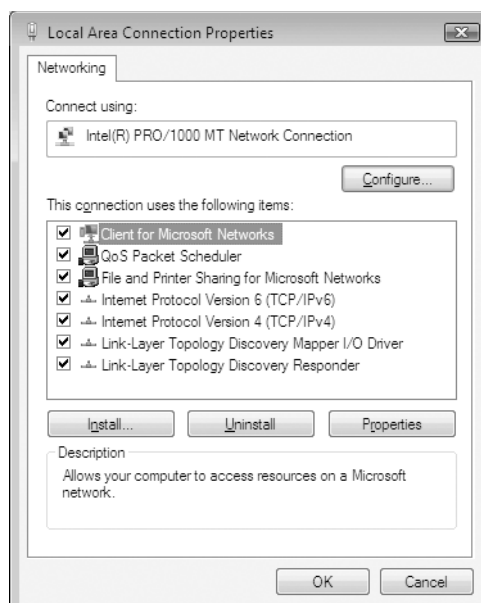

Le tableau suivant répertorie les composants nécessaires à la configuration de l'interface réseau à l'aide de EpsonNet Config.

Ecrans de configuration de EpsonNet Config	Composants nécessaires
TCP/IP, AppleTalk, IPP, SNMP (Interruption IP)	Protocole Internet (TCP/IP)
MS Network	Protocole Internet (TCP/IP)

Le tableau suivant répertorie les composants nécessaires pour l'impression réseau.

Méthode d'impression	Composants nécessaires
Impression LPR ou via Internet	Protocole Internet (TCP/IP)

4. Si les composants nécessaires ne figurent pas dans cette liste, cliquez sur **Installer** pour les installer comme décrit ci-après.

Pour l'impression LPR ou via Internet:

Internet Protocol (TCP/IP) (Protocole Internet (TCP/IP)) est installé par défaut. Vous ne pouvez ni l'ajouter ni le supprimer.

5. Pour l'impression LPR ou via Internet:
Double-cliquez sur **Internet Protocol Version 4 (TCP/IPv4) (Protocole Internet Version 4 (TCP/IPv4))** dans la boîte de dialogue des propriétés de la connexion réseau local pour ouvrir la boîte de dialogue des propriétés des protocoles Internet version 4 (TCP/IPv4). Définissez l'adresse IP, le masque de sous-réseau, puis cliquez sur **OK**.
6. Redémarrez l'ordinateur.

Les composants requis sont maintenant installés. Reportez-vous à la section « Connexion de l'interface réseau au réseau » à la page 37.

Windows XP

Sous Windows XP, utilisez la procédure ci-après pour installer les composants nécessaires.

1. Cliquez sur **Démarrer**, sélectionnez **Panneau de configuration**, puis cliquez sur **Connexions réseau et Internet**. Sélectionnez **Connexions réseau**.
2. Dans la zone **Réseau local ou Internet à haute vitesse**, cliquez sur l'icône **Connexion au réseau local**.
3. Dans la zone **Gestion du réseau**, cliquez sur **Modifier les paramètres de cette connexion**.

4. Vérifiez que les composants nécessaires suivants figurent dans la liste. Si ces composants sont déjà installés, passez au chapitre suivant.

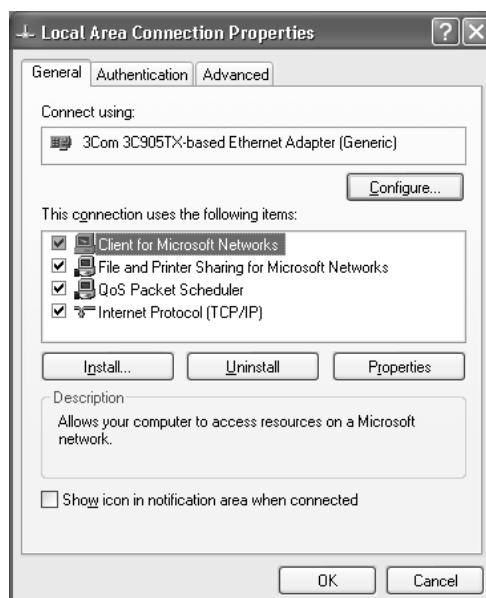

Le tableau suivant répertorie les composants nécessaires à la configuration de l'interface réseau à l'aide de EpsonNet Config.

Ecrans de configuration de EpsonNet Config	Composants nécessaires
TCP/IP, AppleTalk, IPP, SNMP (Interruption IP)	Protocole Internet (TCP/IP)
MS Network	Protocole Internet (TCP/IP)
NetWare, SNMP (Interruption IPX)*	Dernière version de Client Novell téléchargée à partir du site Web de Novell

* Uniquement pour les imprimantes prenant en charge l'impression basée sur des files d'attente NetWare

Le tableau suivant répertorie les composants nécessaires pour l'impression réseau.

Méthode d'impression	Composants nécessaires
Impression LPR ou via Internet	Protocole Internet (TCP/IP)
Impression partagée sur réseau Microsoft	TCP/IP ou NetBEUI Client pour les réseaux Microsoft
Impression via un serveur NetWare	Dernière version de Client Novell téléchargée à partir du site Web de Novell

5. Si les composants nécessaires ne figurent pas dans cette liste, cliquez sur **Install (Installer)** pour les installer comme décrit ci-après.

Pour l'impression LPR ou via Internet:

Internet Protocol (TCP/IP) (Protocole Internet (TCP/IP)) est installé par défaut. Vous ne pouvez ni l'ajouter ni le supprimer.

Pour l'impression partagée sur réseau Microsoft:

Sélectionnez **Client** puis cliquez sur **Add (Ajouter)**. Sélectionnez **Client for Microsoft Networks (Client pour les réseaux Microsoft)**, puis cliquez sur **OK**.

Pour l'impression via un serveur NetWare:

Téléchargez la dernière version de Client Novell à partir du site Web de Novell et installez-la sur votre ordinateur. N'oubliez pas d'installer IP ou IPX. Pour plus d'informations, consultez le site Web de Novell.

6. Pour l'impression LPR, Internet, Réseau partagé Microsoft:
Double-cliquez sur **Internet Protocol (TCP/IP) (Protocole Internet (TCP/IP))** dans la boîte de dialogue des propriétés de la connexion réseau local pour ouvrir la boîte de dialogue des propriétés des protocoles Internet (TCP/IP). Définissez l'adresse IP, le masque de sous-réseau, puis cliquez sur **OK**.
7. Redémarrez l'ordinateur.

Les composants requis sont maintenant installés. Reportez-vous à la section « Connexion de l'interface réseau au réseau » à la page 37.

Windows Me/98

Sous Windows Me/98, utilisez la procédure ci-après pour installer les composants nécessaires.

1. Cliquez sur **Démarrer**, pointez sur **Paramètres**, puis sélectionnez **Panneau de configuration**.

2. Double-cliquez sur l'icône **Réseau**. Vérifiez que les composants nécessaires suivants figurent dans la liste des composants réseau installés dans le menu Configuration. Si ces composants sont déjà installés, passez au chapitre suivant.

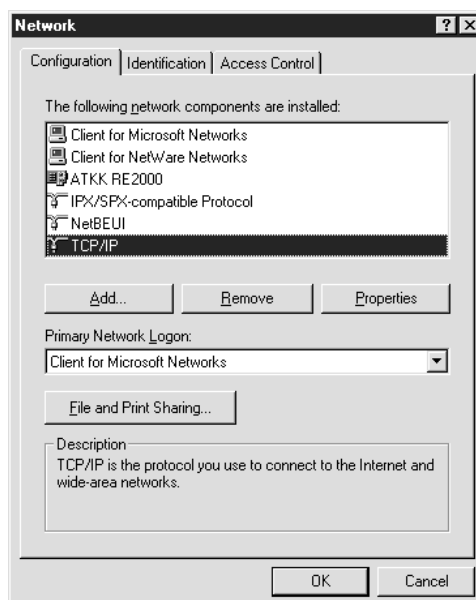

Le tableau suivant répertorie les composants nécessaires à la configuration de l'interface réseau à l'aide de EpsonNet Config.

Ecrans de configuration de EpsonNet Config	Composants nécessaires
TCP/IP, AppleTalk, IPP, SNMP (Interruption IP)	TCP/IP
MS Network	NetBEUI ou TCP/IP
NetWare, SNMP (Interruption IPX)*	Dernière version de Client Novell téléchargée à partir du site Web de Novell

* Uniquement pour les imprimantes prenant en charge l'impression basée sur des files d'attente NetWare

Note destinée aux utilisateurs d'imprimantes prenant en charge l'impression basée sur des files d'attente NetWare :

N'utilisez pas Client Novell pour Windows 95/98 version 3.00 ou Client Novell pour Windows NT version 4.50 lorsque les modes suivants sont utilisés : mode NetWare 3.x/4.x Bindery Print Server, mode NetWare 3.x Remote Printer, mode NetWare 4.x Bindery Remote Printer et mode NetWare 4.x/5.x NDS Remote Printer.

Le tableau suivant répertorie les composants nécessaires pour l'impression réseau.

Méthode d'impression	Composants nécessaires
Impression LPR ou via Internet	TCP/IP
Impression partagée sur réseau Microsoft	TCP/IP ou NetBEUI Client pour les réseaux Microsoft
Impression via un serveur NetWare	Dernière version de Client Novell téléchargée à partir du site Web de Novell

- Si les composants nécessaires ne figurent pas dans cette liste, cliquez sur **Ajouter** pour les installer comme décrit ci-après.

Pour l'impression LPR ou via Internet:

Sélectionnez **Protocol (Protocole)** puis cliquez sur **Add (Ajouter)**. Dans la liste Constructeurs, sélectionnez **Microsoft** et dans la liste Protocoles réseau, sélectionnez **TCP/IP**. Cliquez ensuite sur **OK**.

Pour l'impression partagée sur réseau Microsoft:

Pour utiliser le protocole TCP/IP, reportez-vous aux instructions fournies plus haut concernant l'installation du protocole TCP/IP.

Pour utiliser NetBEUI, sélectionnez **Protocol (Protocole)** puis cliquez sur **Add (Ajouter)**. Dans la liste Constructeurs, sélectionnez **Microsoft** et dans la liste Protocoles réseau, sélectionnez **NetBEUI**. Cliquez ensuite sur **OK**.

Sélectionnez **Client** puis cliquez sur **Add (Ajouter)**. Dans la liste Constructeurs, sélectionnez **Microsoft** et dans la liste Clients réseau, sélectionnez **Client pour les réseaux Microsoft**. Cliquez ensuite sur **OK**.

Pour l'impression via un serveur NetWare:

Téléchargez la dernière version de Client Novell à partir du site Web de Novell et installez-la sur votre ordinateur. N'oubliez pas d'installer IP ou IPX. Pour plus d'informations, consultez le site Web de Novell.

- Pour l'impression LPR, Internet, Réseau partagé Microsoft:
Double-cliquez sur **TCP/IP** dans le menu Configuration pour ouvrir la boîte de dialogue Propriétés TCP/IP. Définissez l'adresse IP, le masque de sous-réseau, puis cliquez sur **OK**.
- Redémarrez l'ordinateur.

Les composants requis sont maintenant installés. Reportez-vous à la section « Connexion de l'interface réseau au réseau » à la page 37.

Windows Server 2003

Sous Windows Server 2003, utilisez la procédure ci-après pour installer les composants requis.

1. Cliquez sur **Démarrer**, pointez sur **Panneau de configuration** et sélectionnez ensuite **Connexions réseau**. Cliquez sur **Connexion au réseau local**.
2. Cliquez sur le bouton **Propriétés**.
3. Vérifiez que les composants nécessaires suivants figurent dans la liste. Si ces composants sont déjà installés, passez au chapitre suivant.

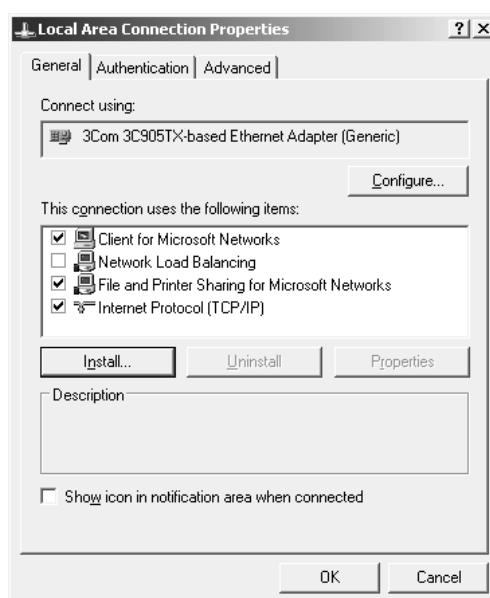

Le tableau suivant répertorie les composants nécessaires à la configuration de l'interface réseau à l'aide de EpsonNet Config.

Ecrans de configuration de EpsonNet Config	Composants nécessaires
TCP/IP, AppleTalk, IPP, SNMP (Interruption IP)	Protocole Internet (TCP/IP)
MS Network	Protocole Internet (TCP/IP)
NetWare, SNMP (Interruption IPX)*	Dernière version de Client Novell téléchargée à partir du site Web de Novell

* Uniquement pour les imprimantes prenant en charge l'impression basée sur des files d'attente NetWare

Le tableau suivant répertorie les composants nécessaires pour l'impression réseau.

Méthode d'impression	Composants nécessaires
Impression LPR ou via Internet	Protocole Internet (TCP/IP)
Impression partagée sur réseau Microsoft	TCP/IP ou NetBEUI Client pour les réseaux Microsoft
Impression via un serveur NetWare	Dernière version de Client Novell téléchargée à partir du site Web de Novell

4. Si les composants nécessaires ne figurent pas dans cette liste, cliquez sur **Install (Installer)** pour les installer comme décrit ci-après.

Pour l'impression LPR ou via Internet:

Internet Protocol (TCP/IP) (Protocole Internet (TCP/IP)) est installé par défaut. Vous ne pouvez ni l'ajouter ni le supprimer.

Pour l'impression partagée sur réseau Microsoft:

Sélectionnez **Client** puis cliquez sur **Add (Ajouter)**. Sélectionnez **Client for Microsoft Networks (Client pour les réseaux Microsoft)**, puis cliquez sur **OK**.

Pour l'impression via un serveur NetWare:

Téléchargez la dernière version de Client Novell à partir du site Web de Novell et installez-la sur votre ordinateur. N'oubliez pas d'installer IP ou IPX. Pour plus d'informations, consultez le site Web de Novell.

5. Pour l'impression LPR, Internet, Réseau partagé Microsoft:
Double-cliquez sur **Internet Protocol (TCP/IP) (Protocole Internet (TCP/IP))** dans la boîte de dialogue des propriétés de la connexion réseau local pour ouvrir la boîte de dialogue des propriétés des protocoles Internet (TCP/IP). Définissez l'adresse IP, le masque de sous-réseau, puis cliquez sur **OK**.
6. Redémarrez l'ordinateur.

Les composants requis sont maintenant installés. Reportez-vous à la section « Connexion de l'interface réseau au réseau » à la page 37.

Windows 2000

Sous Windows 2000, utilisez la procédure ci-après pour installer les composants nécessaires.

1. Cliquez sur **Démarrer**, pointez sur **Paramètres**, puis sélectionnez **Connexions réseau et accès à distance**. L'écran Connexions réseau et accès à distance apparaît.
2. Cliquez à l'aide du bouton droit de la souris sur la connexion réseau souhaitée, puis sélectionnez **Propriétés**.
3. Vérifiez que les composants nécessaires suivants figurent dans la liste. Si ces composants sont déjà installés, passez au chapitre suivant.

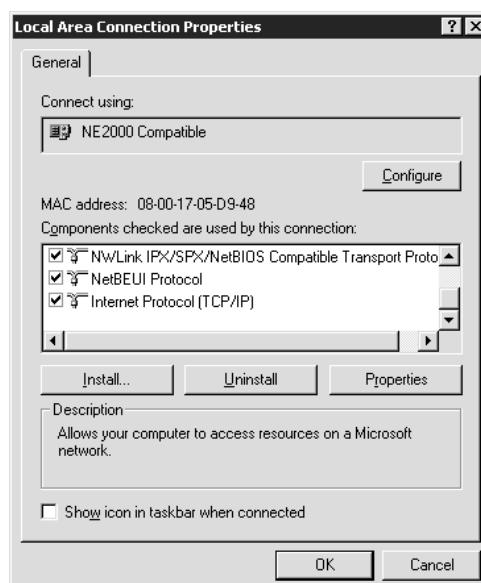

Le tableau suivant répertorie les composants nécessaires à la configuration de l'interface réseau à l'aide de EpsonNet Config.

Ecrans de configuration de EpsonNet Config	Composants nécessaires
TCP/IP, AppleTalk, IPP, SNMP (Interruption IP)	Protocole Internet (TCP/IP)
MS Network	NetBEUI ou Protocole Internet (TCP/IP)
NetWare, SNMP (Interruption IPX)*	Dernière version de Client Novell téléchargée à partir du site Web de Novell

* Uniquement pour les imprimantes prenant en charge l'impression basée sur des files d'attente NetWare

Note destinée aux utilisateurs d'imprimantes prenant en charge l'impression basée sur des files d'attente NetWare :

N'utilisez pas Client Novell pour Windows 95/98 version 3.00 ou Client Novell pour Windows NT version 4.50 lorsque les modes suivants sont utilisés : mode NetWare 3.x/4.x Bindery Print Server, mode NetWare 3.x Remote Printer, mode NetWare 4.x Bindery Remote Printer et mode NetWare 4.x/5.x NDS Remote Printer.

Le tableau suivant répertorie les composants nécessaires pour l'impression réseau.

Méthode d'impression	Composants nécessaires
Impression LPR ou via Internet	Protocole Internet (TCP/IP)
Impression partagée sur réseau Microsoft	Protocole Internet (TCP/IP) ou NetBEUI Client pour les Réseaux Microsoft
Impression via un serveur NetWare	Dernière version de Client Novell téléchargée à partir du site Web de Novell

- Si les composants nécessaires ne figurent pas dans cette liste, cliquez sur **Install (Installer)** pour les installer comme décrit ci-après.

Pour l'impression LPR ou via Internet:

Sélectionnez **Protocol (Protocole)** puis cliquez sur **Add (Ajouter)**. Dans la boîte de dialogue Sélection de Protocole réseau, sélectionnez **Protocole Internet (TCP/IP)**, puis cliquez sur **OK**.

Pour l'impression Réseau partagé Microsoft:

Pour utiliser le protocole Internet, reportez-vous aux instructions fournies plus haut concernant l'installation du protocole Internet (TCP/IP).

Pour utiliser NetBEUI, sélectionnez **Protocol (Protocole)** puis cliquez sur **Add (Ajouter)**.

Sélectionnez **NetBEUI Protocol (Protocole NetBEUI)**, puis cliquez sur **OK**.

Sélectionnez **Client** puis cliquez sur **Add (Ajouter)**. Sélectionnez **Client for Microsoft Networks (Client pour les réseaux Microsoft)**, puis cliquez sur **OK**.

Pour l'impression via un serveur NetWare:

Téléchargez la dernière version de Client Novell à partir du site Web de Novell et installez-la sur votre ordinateur. N'oubliez pas d'installer IP ou IPX. Pour plus d'informations, consultez le site Web de Novell.

- Pour l'impression LPR, Internet, Réseau partagé Microsoft:
Double-cliquez sur **Internet Protocol (TCP/IP) (Protocole Internet (TCP/IP))** dans le menu Configuration pour ouvrir la boîte de dialogue Propriétés TCP/IP. Définissez l'adresse IP, le masque de sous-réseau, puis cliquez sur **OK**.

6. Redémarrez l'ordinateur.

Les composants requis sont maintenant installés. Reportez-vous à la section « Connexion de l'interface réseau au réseau » à la page 37.

Windows NT 4.0

Sous Windows NT 4.0, utilisez la procédure ci-après pour installer les composants nécessaires.

1. Cliquez sur **Démarrer**, pointez sur **Paramètres**, puis sélectionnez **Panneau de configuration**.
2. Double-cliquez sur l'icône **Réseau** dans le panneau de configuration.
3. Vérifiez que les composants nécessaires suivants figurent dans la liste. Si ces composants sont déjà installés, passez au chapitre suivant.

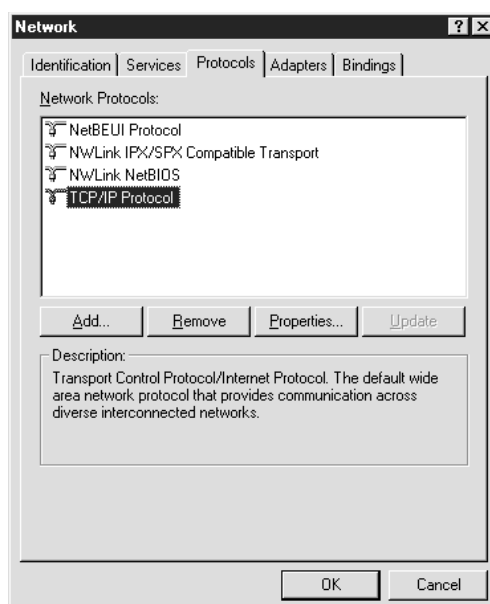

Le tableau suivant répertorie les composants nécessaires à la configuration de l'interface réseau à l'aide de EpsonNet Config.

Ecrans de configuration de EpsonNet Config	Composants nécessaires
TCP/IP, AppleTalk, IPP, SNMP (Interruption IP)	TCP/IP

Ecrans de configuration de EpsonNet Config	Composants nécessaires
MS Network	NetBEUI ou TCP/IP
NetWare, SNMP (Interruption IPX)*	Dernière version de Client Novell téléchargée à partir du site Web de Novell

* Uniquement pour les imprimantes prenant en charge l'impression basée sur des files d'attente NetWare

Note destinée aux utilisateurs d'imprimantes prenant en charge l'impression basée sur des files d'attente NetWare :

N'utilisez pas Client Novell pour Windows 95/98 version 3.00 ou Client Novell pour Windows NT version 4.50 lorsque les modes suivants sont utilisés : mode NetWare 3.x/4.x Bindery Print Server, mode NetWare 3.x Remote Printer, mode NetWare 4.x Bindery Remote Printer et mode NetWare 4.x/5.x NDS Remote Printer.

Le tableau suivant répertorie les composants nécessaires pour l'impression réseau.

Méthode d'impression	Composants nécessaires
Impression LPR ou via Internet	Menu Protocoles: TCP/IP Menu Services: Microsoft TCP/IP Printing (Impression TCP/IP Microsoft)
Impression partagée sur réseau Microsoft	Menu Protocoles: TCP/IP ou NetBEUI Menu Services: Workstation (poste de travail)
Impression via un serveur NetWare	Dernière version de Client Novell téléchargée à partir du site Web de Novell

4. Si les composants nécessaires ne figurent pas dans cette liste, cliquez sur **Ajouter** pour les installer comme décrit ci-après.

Pour l'impression LPR ou via Internet:

Sélectionnez l'onglet **Protocols (Protocoles)** puis cliquez sur **Add (Ajouter)**. Sélectionnez **TCP/IP** dans la liste, puis cliquez sur **OK**. Définissez l'adresse IP, le masque de sous-réseau, puis cliquez sur **OK**.

Sélectionnez l'onglet **Services** puis cliquez sur **Add (Ajouter)**. Sélectionnez **Impression TCP/IP Microsoft** dans la liste et cliquez sur **OK**.

Pour l'impression partagée sur réseau Microsoft:

Pour utiliser le protocole TCP/IP, reportez-vous aux instructions fournies plus haut concernant l'installation du protocole TCP/IP.

Pour utiliser NetBEUI, sélectionnez **Protocoles (Protocoles)**, puis cliquez sur **Add (Ajouter)**.

Sélectionnez **NetBEUI** dans la liste, puis cliquez sur **OK**.

Sélectionnez l'onglet **Services** puis cliquez sur **Add (Ajouter)**. Sélectionnez **Station** dans la liste et cliquez sur **OK**.

Pour l'impression via un serveur NetWare:

Téléchargez la dernière version de Client Novell à partir du site Web de Novell et installez-la sur votre ordinateur. N'oubliez pas d'installer IP ou IPX. Pour plus d'informations, consultez le site Web de Novell.

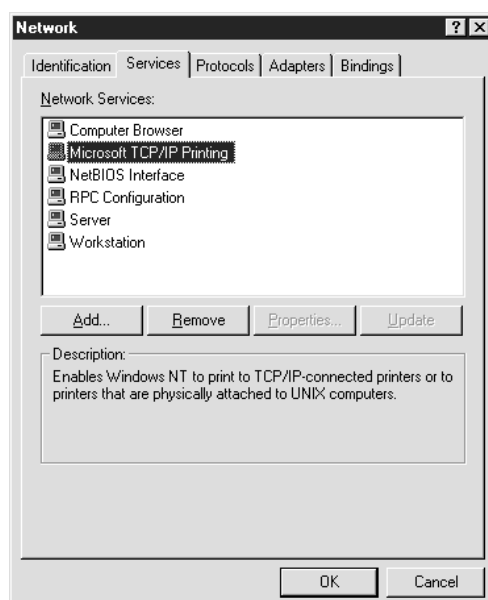

5. Redémarrez l'ordinateur.

Les composants requis sont maintenant installés. Reportez-vous à la section « Connexion de l'interface réseau au réseau » à la page 37.

Macintosh

Pour attribuer une adresse IP, un masque de sous-réseau, etc. à votre Macintosh, procédez comme suit.

Remarque :

Pour imprimer à l'aide du protocole AppleTalk et configurer l'interface réseau avec EpsonNet Config pour Macintosh, sélectionnez **Ethernet** ou **Ethernet intégré** dans la section **AppleTalk** du panneau de configuration ou dans l'onglet **AppleTalk**. Configurez ensuite l'interface réseau à l'aide de EpsonNet Config pour Macintosh.

Mac OS X

1. Dans le menu Pomme, sélectionnez **Préférences Système**.
2. Ouvrez le panneau de contrôle **Réseau**. Cliquez sur l'onglet **TCP/IP**.

Remarque :

Sous Mac OS X 10.5, sélectionnez la méthode de connexion **Ethernet** au niveau du panneau de contrôle Réseau, sélectionnez la méthode d'attribution de l'adresse IP dans le menu Configurer et attribuez l'adresse IP.

3. Sélectionnez **Ethernet intégré** dans le menu déroulant Afficher.
4. Attribuez une adresse IP et configurez d'autres paramètres si nécessaire.
5. Cliquez sur le bouton **Appliquer maintenant** pour enregistrer les modifications.

Reportez-vous à la section « Connexion de l'interface réseau au réseau » à la page 37.

Configuration de l'interface réseau

Connexion de l'interface réseau au réseau

Procédez comme suit pour relier l'interface réseau au réseau.

1. Assurez-vous que l'imprimante est hors tension.
2. Connectez une des extrémités du câble réseau au connecteur RJ-45 situé sur l'interface réseau et l'autre extrémité au réseau.

**Attention :**

- Vous devez utiliser les câbles à paire torsadée blindée suivants pour connecter l'interface réseau.

-- Catégorie 5 ou supérieure pour la connexion 10Base-T ou 100Base-TX

-- Catégorie 5 ou supérieure pour la connexion 1000Base-T

- ❑ *Ne connectez pas directement l'ordinateur et l'interface réseau. Veillez à relier l'interface réseau au réseau à l'aide d'un concentrateur.*

Remarque :

Vous pouvez utiliser les technologies 10Base-T et 100Base-TX (certains modèles prennent également en charge la technologie 1000Base-T). Lorsque vous imprimez de nombreuses données, nous vous recommandons d'utiliser un réseau de plus haut débit avec un trafic de faible intensité.

3. Mettez l'imprimante sous tension. Une fois les voyants d'état éteints, imprimez une feuille d'état du réseau.



Attention :

Une fois l'imprimante mise hors tension, attendez que les voyants d'état s'éteignent avant de remettre l'imprimante sous tension, faute de quoi l'interface réseau risque de ne pas fonctionner correctement.

Note pour Mac OS X 10.2.4 ou une version plus récente :

Comme l'imprimante prend en charge les protocoles Bonjour/Rendezvous et qu'elle est sous tension par défaut, vous pouvez l'utiliser en réseau. Pour ce faire, il suffit de la connecter au réseau. Vous pouvez désactiver le paramètre Bonjour/Rendezvous à l'aide du panneau de contrôle de l'imprimante. Pour plus d'informations, reportez-vous à la section « Attribution d'une adresse IP dans le panneau de contrôle de l'imprimante » à la page 125 ou « Attribution d'une adresse IP dans le panneau de contrôle de l'imprimante (imprimantes jet d'encre grand format) » à la page 129.

Vous pouvez maintenant configurer l'interface réseau utilisée sur le réseau TCP/IP et installer le pilote d'impression.

Si vous utilisez Windows, reportez-vous à la section « Configuration de l'interface réseau (utilisateurs de Windows) » à la page 38.

Si vous utilisez Macintosh, reportez-vous à la section « Configuration de l'interface réseau (utilisateurs de Macintosh) » à la page 39.

Configuration de l'interface réseau (utilisateurs de Windows)

Configurez l'interface réseau utilisée sur le réseau TCP/IP et installez le pilote d'impression sur votre ordinateur.

1. Insérez le disque des logiciels dans le lecteur de CD-ROM.

2. L'écran Epson Install Navi s'ouvre automatiquement.

Si l'écran Epson Install Navi n'apparaît pas, double-cliquez sur l'application **EPSETUP.EXE** située sur le CD-ROM.

3. Assurez-vous que toutes les applications sont fermées et cliquez sur l'icône **Easy Install (Installation facile)**.

4. L'écran du contrat de licence du logiciel s'affiche. Sélectionnez la case d'option **Agree (Accepter)** et cliquez ensuite sur **Next (Suivant)**.

5. Sélectionnez la case d'option **Ethernet Network connection (Connexion réseau Ethernet)** et cliquez ensuite sur **Next (Suivant)**.

Remarque :

*Si votre imprimante est connectée à votre ordinateur à l'aide d'un câble USB, sélectionnez la case d'option **USB wired connection (Connexion câblée USB)**. Respectez ensuite les instructions affichées à l'écran.*

6. Assurez-vous que l'imprimante est connectée au réseau (via un concentrateur ou un routeur) puis cliquez sur **Next (Suivant)**.

Remarque :

*Si la fenêtre d'alerte de sécurité Windows s'affiche, cliquez sur le bouton **Allow access (Autoriser l'accès)** ou **Unblock (Débloquer)**, faute de quoi l'imprimante ne sera pas affichée sur l'écran de EpsonNet Setup.*

7. L'application EpsonNet Setup démarre.

Pour effectuer l'installation, suivez les instructions affichées à l'écran.

Configuration de l'interface réseau (utilisateurs de Macintosh)

Configurez l'interface réseau utilisée sur le réseau TCP/IP et installez le pilote d'impression sur votre ordinateur.

1. Insérez le disque des logiciels dans le lecteur de CD-ROM.

Le dossier **EPSON** s'ouvre automatiquement.

2. Double-cliquez sur l'icône **Install Navi** à partir du dossier EPSON.

L'écran Epson Install Navi s'ouvre.

3. Assurez-vous que toutes les applications sont fermées et cliquez sur l'icône **Easy Install (Installation facile)**.
4. L'écran du contrat de licence du logiciel s'affiche. Sélectionnez la case d'option **Agree (Accepter)** et cliquez ensuite sur **Next (Suivant)**.
5. Sélectionnez la case d'option **Ethernet Network connection (Connexion réseau Ethernet)** et cliquez ensuite sur **Next (Suivant)**.

Remarque :

*Si votre imprimante est connectée à votre ordinateur à l'aide d'un câble USB, sélectionnez la case d'option **USB wired connection (Connexion câblée USB)**. Respectez ensuite les instructions affichées à l'écran.*

6. Assurez-vous que l'imprimante est connectée au réseau (via un concentrateur ou un routeur) puis cliquez sur **Next (Suivant)**.
7. Entrez le mot de passe dans l'écran d'authentification.
8. Cliquez sur le bouton **Continue (Continuer)** dans l'écran du contrat de licence du logiciel.
9. Cliquez sur le bouton **Agree (Accepter)** pour accepter les termes du contrat de licence du logiciel.
10. Cliquez sur le bouton **Install (Installer)** pour lancer l'installation du pilote d'impression.
11. Cliquez sur le bouton **Quit (Quitter)** pour terminer l'installation du pilote d'impression.
12. L'application EpsonNet Setup démarre. Pour effectuer l'installation, suivez les instructions affichées à l'écran.

Configuration de l'imprimante

Mac OS X 10.5

1. Ouvrez **Préférences Système**.
2. Ouvrez **Imprimer et télécopier**.

3. Cliquez sur le bouton **+** pour ajouter une nouvelle imprimante.
4. Sélectionnez le modèle d'imprimante connectée avec Bonjour souhaité.

Remarque :

*Si l'imprimante ne s'affiche pas avec la connexion souhaitée, cliquez sur **Plus d'imprimantes**, sélectionnez la connexion souhaitée dans la liste déroulante, puis sélectionnez le modèle de l'imprimante.*

5. Cliquez sur **Ajouter**.

Vous pouvez maintenant utiliser l'imprimante au sein du réseau TCP/IP.

Remarque :

Si votre produit prend en charge la fonction de numérisation, reportez-vous au Guide d'utilisation du produit pour définir les paramètres.

Mac OS X 10.4 ou une version moins récente

1. Ouvrez le dossier **Applications**.
2. Ouvrez le dossier **Utilitaires**.
3. Ouvrez l'application **Centre d'impression** (Mac OS X version 10.2 ou une version moins récente) ou **Utilitaire de configuration d'impression** (Mac OS X 10.3 ou une version plus récente) et cliquez ensuite sur **Ajouter**.
4. Sous Mac OS X 10.4, sélectionnez le modèle d'imprimante qui est connecté à Bonjour. Pour Mac OS X 10.2 ou 10.3, sélectionnez **Rendezvous** à partir de la liste déroulante, puis sélectionnez le modèle d'imprimante sur la liste.

Remarque :

*Sous Mac OS X 10.4, si l'imprimante ne s'affiche pas avec la connexion souhaitée, cliquez sur **Plus d'imprimantes**, sélectionnez la connexion souhaitée dans la liste déroulante, puis sélectionnez le modèle de l'imprimante.*

5. Cliquez sur **Ajouter**.

Vous pouvez maintenant utiliser l'imprimante au sein du réseau TCP/IP.

Remarque :

Si votre produit prend en charge la fonction de numérisation, reportez-vous au Guide d'utilisation du produit pour définir les paramètres.

Installation du pilote d'impression

A propos de l'installation du pilote d'impression

Pour pouvoir utiliser l'imprimante au sein d'un réseau, vous devez installer le pilote correspondant sur votre ordinateur. Reportez-vous à la section de ce chapitre correspondant à votre système d'exploitation.

Windows 7/Vista/Server 2008

La procédure d'installation du pilote d'impression varie selon la méthode d'impression privilégiée. Epson recommande de procéder à l'impression à l'aide de EpsonNet Print. Reportez-vous à la section « Sous Windows 7/Vista/XP/Server 2008/Server 2003/2000/NT 4.0 » à la page 100.

Impression LPR

Remarque :

Si vous utilisez EpsonNet Print, la procédure d'installation est différente. Pour plus d'informations, reportez-vous à la section « A propos de EpsonNet Print » à la page 99.

1. Cliquez sur **Start (Démarrer), Control Panel (Panneau de configuration)**, puis sur **View devices and printers (Windows 7) ou Printers (Imprimantes) (Windows Vista/Server 2008)**.
2. Cliquez sur **Ajouter une imprimante** pour lancer l'Assistant Ajout d'imprimante.

3. Cliquez sur **Ajouter une imprimante locale.**

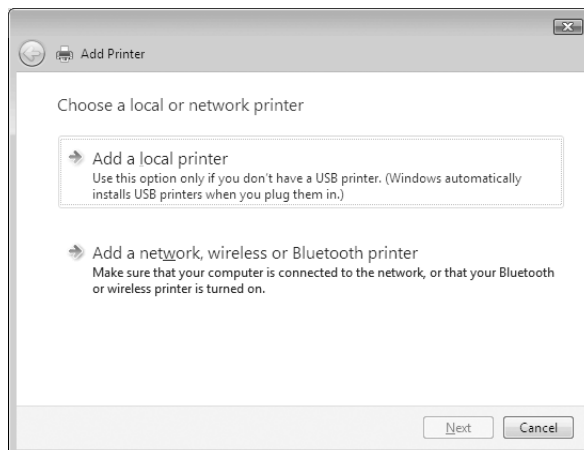

4. Sélectionnez la case d'option **Créer un nouveau port**, puis **Standard TCP/IP Port** dans la liste qui apparaît. Cliquez ensuite sur **Suivant**.

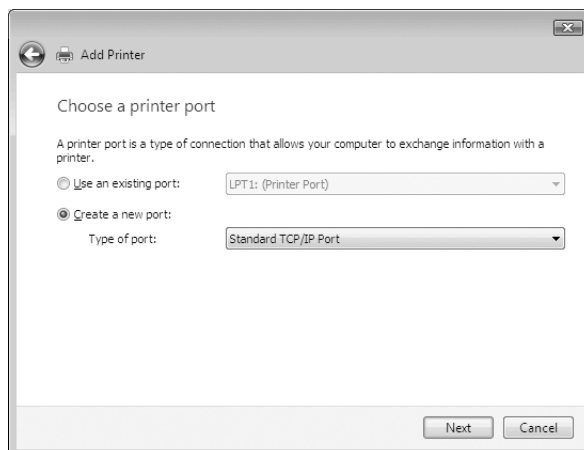

5. Saisissez l'adresse IP de l'interface réseau et cliquez ensuite sur **Suivant**.

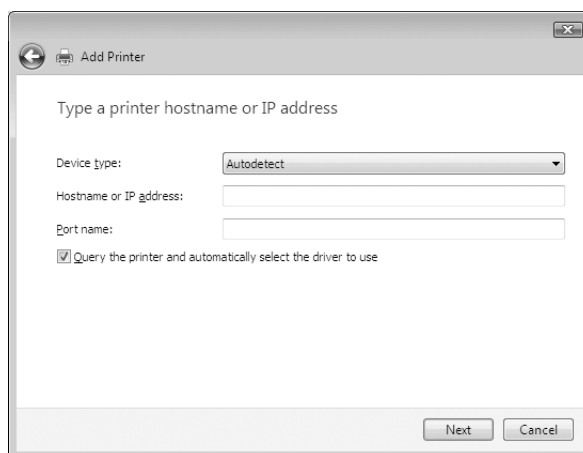

6. Si une erreur se produit, la boîte de dialogue suivante apparaît. Sélectionnez la case d'option **Standard**, puis **EPSON Network Printer**. Cliquez sur **Suivant**.

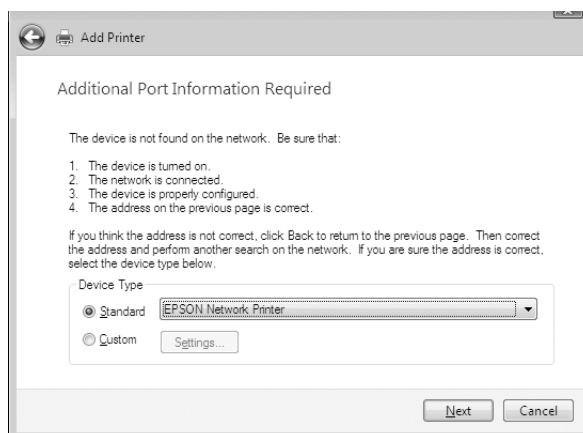

7. Cliquez sur **Terminer**.
8. Pour installer le pilote d'impression, reportez-vous à la section « Installation d'un pilote d'impression » à la page 45.

Impression via Internet

1. Cliquez sur **Start (Démarrer)**, sur **Control Panel (Panneau de configuration)**, puis sur **Printers (Imprimantes)**.
2. Cliquez sur **Ajouter une imprimante** pour lancer l'Assistant Ajout d'imprimante.

3. Cliquez sur **Ajouter une imprimante réseau, sans fil ou Bluetooth**.
4. Cliquez sur **L'imprimante que je veux n'est pas répertoriée**.
5. Sélectionnez la case d'option **Ajouter une imprimante à l'aide d'une adresse TCP/IP ou d'un nom d'hôte**, puis cliquez sur **Suivant**.
6. Saisissez l'adresse URL du périphérique cible dans la zone **Nom d'hôte** ou **Adresse IP**, conformément au format indiqué ci-dessous. Il doit s'agir de la même adresse URL que celle définie dans la page de configuration IPP de EpsonNet Config.

http://adresse IP de l'interface réseau:631/nom de l'imprimante

Exemple : http://192.168.100.201:631/EPSON_IPP_Printer

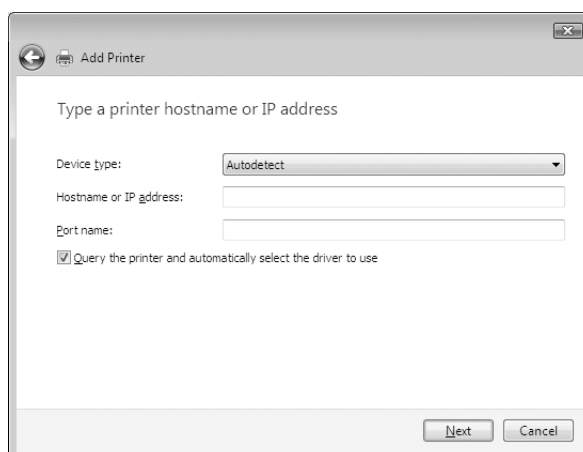

Remarque :

Vérifiez l'adresse IP de l'interface réseau à l'aide de EpsonNet Config. Pour plus d'informations, reportez-vous à la section « A propos de EpsonNet Config » à la page 88.

7. Conformez-vous aux instructions affichées pour installer le périphérique. Si besoin, reportez-vous à la section « Installation d'un pilote d'impression » à la page 45.

Installation d'un pilote d'impression

1. Insérez le disque des logiciels fourni avec le périphérique.
2. Si l'écran d'installation du logiciel EPSON s'affiche, fermez la fenêtre.

3. Sur l'écran Ajout d'imprimante, cliquez sur le bouton **Disquette fournie**. La boîte de dialogue Installer à partir du disque apparaît.
4. Cliquez sur **Parcourir**.
5. Sélectionnez votre lecteur de CD-ROM dans la zone relative aux lecteurs et double-cliquez sur le dossier **WINVISTA_XP_2K** ou **WINVISTA_XP64**, selon le système d'exploitation utilisé. Cliquez sur **Ouvrir**.
6. Dans la boîte de dialogue Installer à partir du disque, cliquez sur **OK**.
7. Sélectionnez le modèle de périphérique approprié, puis cliquez sur **Suivant**.

Remarque :

Si l'Assistant Ajout d'imprimante vous invite à choisir entre les options **Conserver le pilote existant** et **Remplacer le pilote existant**, sélectionnez la case d'option **Remplacer le pilote existant**.

8. Cliquez sur **Terminer** et suivez les instructions affichées à l'écran pour achever l'installation.

Chiffrement des données d'impression (impression IPP sécurisée)

L'impression via Internet (IPP) vous permet de chiffrer les données à imprimer.

Paramètres requis

Configurez les paramètres suivants à l'aide de EpsonNet Config with Web Browser (EpsonNet Config avec navigateur Internet).

Pour plus d'informations, reportez-vous à la section « EpsonNet Config avec navigateur Internet » à la page 92.

- Importation du certificat du serveur
- Sélection du certificat du serveur
- Sélection du niveau de chiffrement
- Sélection du port de l'imprimante

Configuration du port de l'imprimante

1. Sélectionnez l'option Se connecter à une imprimante sur Internet ou sur un réseau domestique ou d'entreprise : dans l'assistant Impression via Internet (IPP).

2. Saisissez l'adresse URL conformément au format ci-dessous.

https://adresse IP de l'interface réseau:443/EPSON_IPP_Printer

Windows XP

Sous Windows XP, la procédure d'installation du pilote d'impression varie selon la méthode d'impression privilégiée. Epson recommande de procéder à l'impression à l'aide de EpsonNet Print. Reportez-vous à la section « Sous Windows 7/Vista/XP/Server 2008/Server 2003/2000/NT 4.0 » à la page 100.

Impression LPR

Remarque :

Si vous utilisez EpsonNet Print, la procédure d'installation est différente. Pour plus d'informations, reportez-vous à la section « A propos de EpsonNet Print » à la page 99.

1. Cliquez sur **Démarrer**, puis sur **Panneau de configuration**. Sélectionnez **Imprimantes et autres périphériques**, puis cliquez sur **Imprimantes et télécopieurs**.
2. Dans la zone **Tâches d'impression**, sélectionnez **Ajouter une imprimante** afin de lancer l'Assistant Ajout d'imprimante, puis cliquez sur **Suivant**.
3. Cliquez sur **Imprimante locale connectée à cet ordinateur**, désactivez la case à cocher **Détection automatique et installation de l'imprimante Plug-and-Play**, puis cliquez sur **Suivant**.

Remarque :

*Vous devez désactiver la case à cocher **Détection automatique et installation de l'imprimante Plug-and-Play** car l'imprimante est reliée directement au réseau et non à un poste Windows XP.*

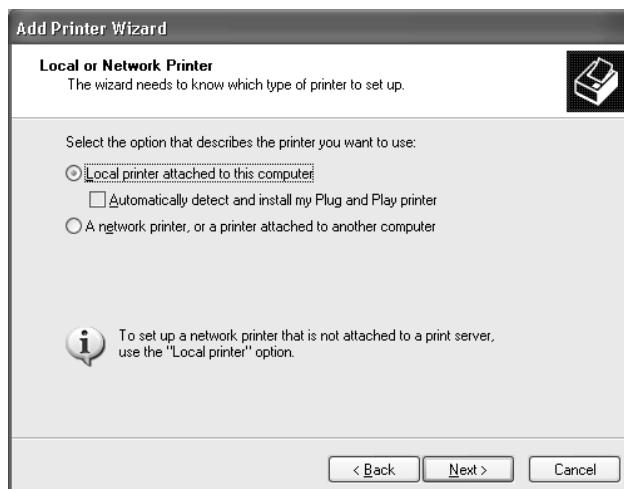

4. Sélectionnez la case d'option **Créer un nouveau port**, puis **Standard TCP/IP Port** dans la liste qui apparaît. Cliquez ensuite sur **Suivant**.

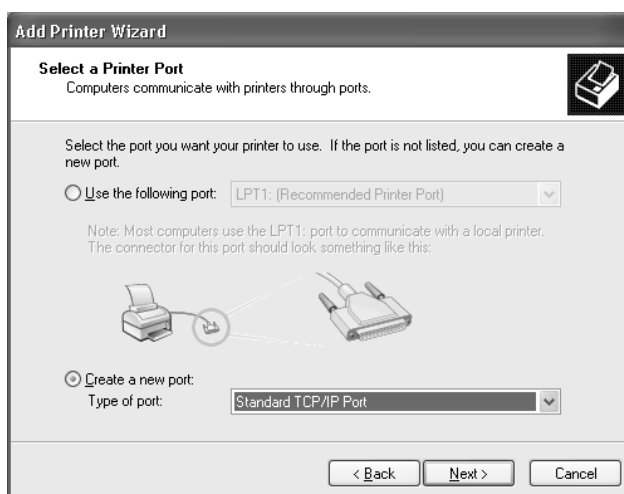

- Saisissez l'adresse IP de l'interface réseau et cliquez ensuite sur **Suivant**.

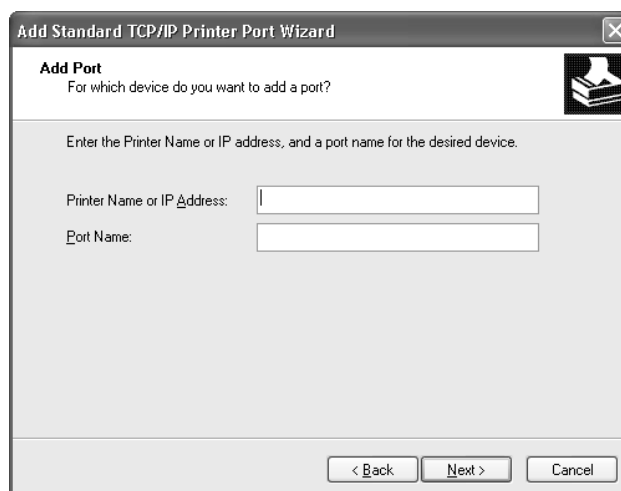

- Si une erreur se produit, la boîte de dialogue suivante apparaît. Sélectionnez la case d'option **Standard**, puis **EPSON Network Printer**. Cliquez sur **Suivant**.



- Cliquez sur **Terminer**.
- Pour installer le pilote d'impression, reportez-vous à la section « Installation d'un pilote d'impression » à la page 51.

Impression via Internet

- Cliquez sur **Démarrer**, puis sur **Panneau de configuration**. Sélectionnez **Imprimantes et autres périphériques**, puis cliquez sur **Imprimantes et télécopieurs**.

2. Dans la zone **Tâches d'impression**, sélectionnez **Ajouter une imprimante** afin de lancer l'Assistant Ajout d'imprimante, puis cliquez sur **Suivant**.
3. Sélectionnez la case d'option **Une imprimante réseau ou une imprimante connectée à un autre ordinateur** et cliquez sur le bouton **Suivant**.
4. Sélectionnez la case d'option **Se connecter à une imprimante sur Internet ou sur un réseau domestique ou d'entreprise**.
5. Saisissez l'adresse URL permettant d'accéder à l'imprimante voulue en respectant le format ci-dessous. Il doit s'agir de la même adresse URL que celle définie dans la page de configuration IPP de EpsonNet Config.

http://adresse IP de l'imprimante:631/nom de l'imprimante

Exemple : http://192.168.100.201:631/EPSON_IPP_Printer

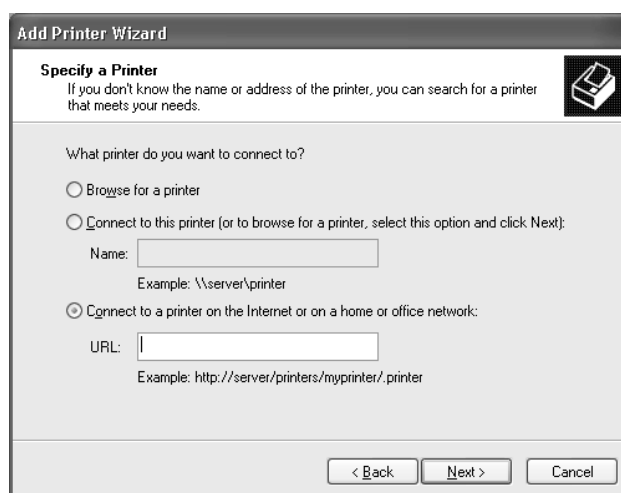

Remarque :

Vérifiez l'adresse IP de l'interface réseau à l'aide de EpsonNet Config. Pour plus d'informations, reportez-vous à la section « A propos de EpsonNet Config » à la page 88.

6. Conformez-vous aux instructions affichées pour installer l'imprimante. Si besoin, reportez-vous à la section « Installation d'un pilote d'impression » à la page 51.

Impression partagée sur réseau Microsoft

1. Cliquez sur **Démarrer**, puis sur **Panneau de configuration**. Sélectionnez **Imprimantes et autres périphériques**, puis cliquez sur **Imprimantes et télécopieurs**.

2. Dans la zone **Tâches d'impression**, sélectionnez **Ajouter une imprimante** afin de lancer l'Assistant Ajout d'imprimante, puis cliquez sur **Suivant**.
3. Sélectionnez la case d'option **Une imprimante réseau ou une imprimante connectée à un autre ordinateur** et cliquez sur le bouton **Suivant**.
4. Sélectionnez la case d'option **Rechercher une imprimante**, puis cliquez sur le bouton **Suivant**.
5. Dans la zone Imprimante, saisissez les éléments suivants, ou sélectionnez l'imprimante à utiliser dans la zone de liste Imprimantes partagées. Cliquez sur **Suivant**.

\\nom NetBIOS de l'interface réseau\nom de périphérique de l'interface réseau
6. Conformez-vous aux instructions affichées pour installer l'imprimante. Si besoin, reportez-vous à la section « Installation d'un pilote d'impression » à la page 51.

Installation d'un pilote d'impression

1. Insérez le disque des logiciels fourni avec l'imprimante.
2. Si l'écran d'installation du logiciel s'affiche, fermez la fenêtre.
3. Sur l'écran Ajout d'imprimante, cliquez sur le bouton **Disquette fournie**. La boîte de dialogue Installer à partir du disque apparaît.
4. Cliquez sur **Parcourir**.
5. Sélectionnez votre lecteur de CD-ROM dans la zone relative aux lecteurs et double-cliquez sur le dossier **WINVISTA_XP_2K** ou **WINXP_2K**. Cliquez sur **Ouvrir**.
6. Dans la boîte de dialogue Installer à partir du disque, cliquez sur **OK**.
7. Sélectionnez le modèle d'imprimante approprié, puis cliquez sur **Suivant**.

Remarque :

Si l'Assistant Ajout d'imprimante vous invite à choisir entre les options **Conserver le pilote existant** et **Remplacer le pilote existant**, sélectionnez la case d'option **Remplacer le pilote existant**.

8. Cliquez sur **Terminer** et suivez les instructions affichées à l'écran pour achever l'installation.

Chiffrement des données d'impression (impression IPP sécurisée)

L'impression via Internet (IPP) vous permet de chiffrer les données à imprimer.

Paramètres requis

Configurez les paramètres suivants à l'aide de EpsonNet Config with Web Browser (EpsonNet Config avec navigateur Internet).

Pour plus d'informations, reportez-vous à la section « EpsonNet Config avec navigateur Internet » à la page 92.

- Importation du certificat du serveur
- Sélection du certificat du serveur
- Sélection du niveau de chiffrement
- Sélection du port de l'imprimante

Configuration du port de l'imprimante

1. Sélectionnez l'option Se connecter à une imprimante sur Internet ou sur un réseau domestique ou d'entreprise : dans l'assistant Impression via Internet (IPP).
2. Saisissez l'adresse URL conformément au format ci-dessous.

`https://adresse IP de l'interface réseau:443/EPSON_IPP_Printer`

Windows Me/98

Sous Windows Me/98, la procédure d'installation du pilote d'impression varie selon la méthode d'impression privilégiée. Epson recommande de procéder à l'impression à l'aide de EpsonNet Print. Reportez-vous à la section « Pour les utilisateurs de Windows Me/98/95 » à la page 108.

Impression LPR

Etant donné que l'impression LPR n'est pas prise en charge sous Windows Me/98, l'impression TCP/IP standard ne peut pas être utilisée. Vous pouvez toutefois imprimer via le protocole TCP/IP à l'aide de l'utilitaire EpsonNet Print inclus sur le disque des logiciels. Vous devez avant tout installer EpsonNet Print, puis le pilote d'impression. Pour plus d'informations, reportez-vous à la section « A propos de EpsonNet Print » à la page 99.

Impression via Internet (Windows Me)

Installation du client IPP

Le client IPP doit être installé sur votre ordinateur. S'il ne l'est pas, suivez la procédure décrite ci-après.

1. Insérez le CD-ROM de Windows Me dans votre lecteur.
2. Sélectionnez le dossier **add-ons** (modules complémentaires), puis le dossier **IPP**.
3. Double-cliquez sur le fichier **wpnpins.exe**. Respectez ensuite les instructions affichées à l'écran.
4. Cliquez sur **OK** pour redémarrer votre ordinateur.

Configuration de l'imprimante

Connectez votre ordinateur à une imprimante via IPP.

1. Cliquez sur **Démarrer**, pointez sur **Paramètres** et sélectionnez **Imprimantes**.
2. Double-cliquez sur **Ajout d'imprimante**, puis cliquez sur **Suivant**.
3. Sélectionnez la case d'option **Imprimante réseau**, puis cliquez sur le bouton **Suivant**.
4. Saisissez l'URL permettant d'accéder à l'imprimante et cliquez ensuite sur **Suivant**.

http://adresse IP de l'interface réseau:631/nom de l'imprimante

Exemple : http://192.168.100.201:631/EPSON_IPP_Printer

Remarque :

Vérifiez l'adresse IP de l'interface réseau à l'aide de EpsonNet Config. Pour plus d'informations, reportez-vous à la section « A propos de EpsonNet Config » à la page 88.

5. Pour installer le pilote d'impression, reportez-vous à la section « Installation d'un pilote d'impression » à la page 54.

Impression partagée sur réseau Microsoft

1. Cliquez sur **Démarrer**, pointez sur **Paramètres** et sélectionnez **Imprimantes**.
2. Double-cliquez sur **Ajout d'imprimante**, puis cliquez sur **Suivant**.

3. Sélectionnez la case d'option **Imprimante réseau**, puis cliquez sur le bouton **Suivant**.

\\nom NetBIOS de l'interface réseau\nom de périphérique de l'interface réseau

4. Cliquez sur **Parcourir** et sélectionnez le chemin d'accès réseau dans la liste fournie. Si vous ne pouvez pas effectuer de recherche, saisissez la chaîne suivante dans la zone Chemin réseau ou nom de file d'attente.

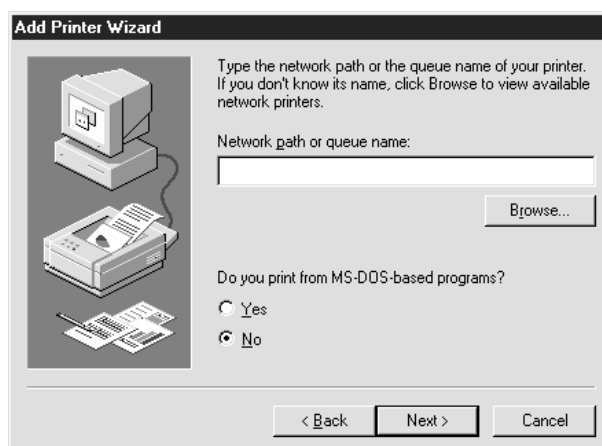

5. L'Assistant Ajout d'imprimante apparaît. Cliquez sur **Suivant**.
6. Conformez-vous aux instructions affichées pour installer l'imprimante. Pour installer le pilote d'impression, reportez-vous à la section « Installation d'un pilote d'impression » à la page 54.

Installation d'un pilote d'impression

1. Insérez le disque des logiciels fourni avec l'imprimante.
2. Si l'écran d'installation du logiciel s'affiche, fermez la fenêtre.
3. Sur l'écran Ajout d'imprimante, cliquez sur le bouton **Disquette fournie**. La boîte de dialogue Installer à partir du disque apparaît.
4. Cliquez sur **Parcourir**.
5. Sélectionnez votre lecteur de CD-ROM dans la zone relative aux lecteurs et double-cliquez ensuite sur le dossier **WIN9X**. Cliquez sur **OK**.
6. Dans la boîte de dialogue Installer à partir du disque, cliquez sur **OK**.

7. Sélectionnez le modèle d'imprimante approprié, puis cliquez sur **Suivant**.

Remarque :

*Si l'Assistant Ajout d'imprimante vous invite à choisir entre les options **Conserver le pilote existant** et **Remplacer le pilote existant**, sélectionnez la case d'option **Remplacer le pilote existant**.*

8. Cliquez sur **Terminer** et suivez les instructions affichées à l'écran pour achever l'installation.

Windows Server 2003

Sous Windows Server 2003, la procédure d'installation du pilote d'impression varie selon la méthode d'impression privilégiée. Epson recommande de procéder à l'impression à l'aide de EpsonNet Print. Reportez-vous à la section « Sous Windows 7/Vista/XP/Server 2008/Server 2003/2000/NT 4.0 » à la page 100.

Impression LPR

Remarque :

Si vous utilisez EpsonNet Print, la procédure d'installation est différente. Pour plus d'informations, reportez-vous à la section « A propos de EpsonNet Print » à la page 99.

1. Cliquez sur **Démarrer** et sélectionnez ensuite **Imprimantes et télécopieurs**.
2. Double-cliquez sur l'icône **Ajout d'imprimante** afin de lancer l'Assistant Ajout d'imprimante et cliquez ensuite sur **Suivant**.
3. Cliquez sur **Imprimante locale connectée à cet ordinateur**, désactivez la case à cocher **Détection automatique et installation de l'imprimante Plug-and-Play**, puis cliquez sur **Suivant**.

Remarque :

Vous devez désactiver la case à cocher **Détection automatique et installation de l'imprimante Plug-and-Play**. L'imprimante est en effet directement reliée au réseau (et non à un ordinateur).

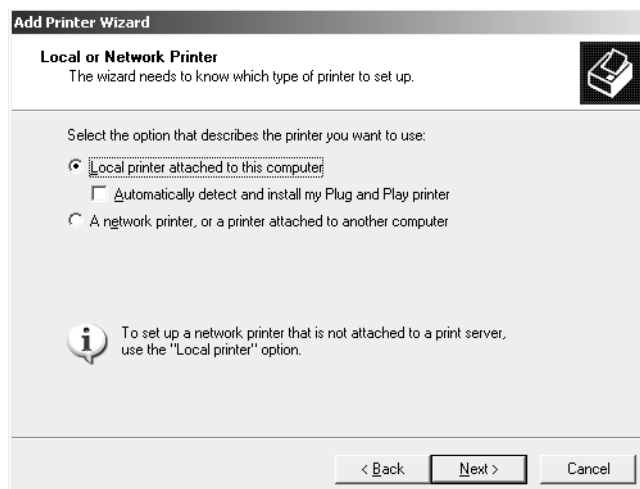

4. Sélectionnez la case d'option **Créer un nouveau port**, puis **Standard TCP/IP Port** dans la liste qui apparaît. Cliquez sur **Suivant**.

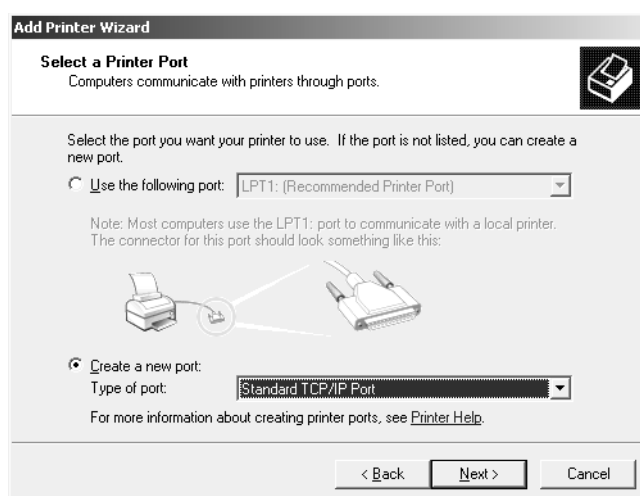

5. Lorsque la boîte de dialogue Assistant Ajout d'un port d'imprimante TCP/IP standard s'affiche, cliquez sur **Suivant**.

6. Saisissez l'adresse IP de l'interface réseau et cliquez ensuite sur **Suivant**.

7. Si une erreur se produit, la boîte de dialogue suivante apparaît. Sélectionnez la case d'option **Standard**, puis **EPSON Network Printer**. Cliquez sur **Suivant**.

8. Cliquez sur **Terminer**.
9. Pour installer le pilote d'impression, reportez-vous à la section « Installation d'un pilote d'impression » à la page 59.

Impression via Internet

1. Cliquez sur **Démarrer** et sélectionnez ensuite **Imprimantes et télécopieurs**.

2. Double-cliquez sur l'icône **Ajout d'imprimante** afin de lancer l'Assistant Ajout d'imprimante et cliquez ensuite sur **Suivant**.
3. Sélectionnez **Une imprimante réseau ou une imprimante connectée à un autre ordinateur** et cliquez ensuite sur **Suivant**.
4. Sélectionnez la case d'option **Se connecter à une imprimante sur Internet ou sur un réseau domestique ou d'entreprise**.
5. Saisissez l'adresse URL permettant d'accéder à l'imprimante voulue en respectant le format ci-dessous. Il doit s'agir de la même adresse URL que celle définie dans la page de configuration IPP de EpsonNet Config.

http://adresse IP de l'imprimante:631/nom de l'imprimante

Exemple : http://192.168.100.201:631/EPSON_IPP_Printer

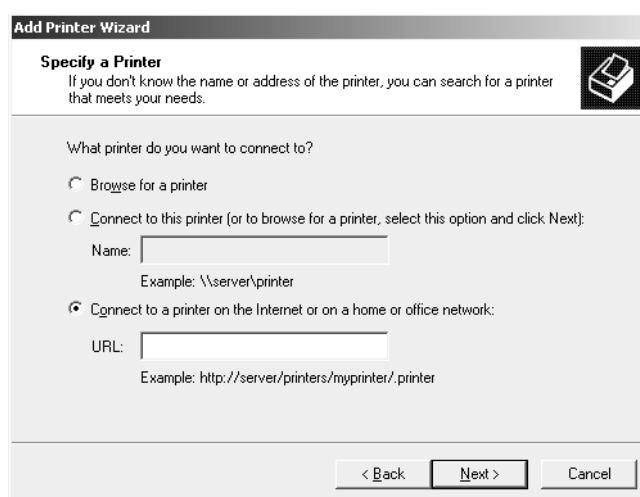

Remarque :

Vérifiez l'adresse IP de l'interface réseau à l'aide de EpsonNet Config. Pour plus d'informations, reportez-vous à la section « A propos de EpsonNet Config » à la page 88.

6. Conformez-vous aux instructions affichées pour installer l'imprimante. Si besoin, reportez-vous à la section « Installation d'un pilote d'impression » à la page 59.

Impression partagée sur réseau Microsoft

1. Cliquez sur **Démarrer** et sélectionnez ensuite **Imprimantes et télécopieurs**.

2. Double-cliquez sur l'icône **Ajout d'imprimante** afin de lancer l'Assistant Ajout d'imprimante et cliquez ensuite sur **Suivant**.
3. Sélectionnez la case d'option **Une imprimante réseau ou une imprimante connectée à un autre ordinateur** et cliquez sur le bouton **Suivant**.
4. Sélectionnez la case d'option **Rechercher une imprimante**, puis cliquez sur le bouton **Suivant**.
5. Saisissez les éléments suivants dans la zone Imprimante ou sélectionnez l'imprimante que vous souhaitez utiliser dans la zone de liste Imprimantes partagées. Cliquez sur **Suivant**.

\\nom NetBIOS de l'interface réseau\nom de périphérique de l'interface réseau
6. Conformez-vous aux instructions affichées pour installer l'imprimante. Si besoin, reportez-vous à la section « Installation d'un pilote d'impression » à la page 59.

Installation d'un pilote d'impression

1. Insérez le disque des logiciels fourni avec l'imprimante.
2. Si l'écran d'installation du logiciel s'affiche, fermez la fenêtre.
3. Sur l'écran Ajout d'imprimante, cliquez sur le bouton **Disquette fournie**. La boîte de dialogue Installer à partir du disque apparaît.
4. Cliquez sur **Parcourir**.
5. Sélectionnez votre lecteur de CD-ROM dans la zone relative aux lecteurs et double-cliquez sur le dossier **WINVISTA_XP_2K**, **WINXP_2K** ou **WIN2000**. Cliquez sur **Ouvrir**.
6. Dans la boîte de dialogue Installer à partir du disque, cliquez sur **OK**.
7. Sélectionnez le modèle d'imprimante approprié, puis cliquez sur **Suivant**.

Remarque :

Si l'Assistant Ajout d'imprimante vous invite à choisir entre les options **Conserver le pilote existant** et **Remplacer le pilote existant**, sélectionnez la case d'option **Remplacer le pilote existant**.

8. Cliquez sur **Terminer** et suivez ensuite les instructions affichées à l'écran pour finir l'installation.

Chiffrement des données d'impression (impression IPP sécurisée)

L'impression via Internet (IPP) vous permet de chiffrer les données à imprimer.

Paramètres requis

Configurez les paramètres suivants à l'aide de EpsonNet Config with Web Browser (EpsonNet Config avec navigateur Internet).

Pour plus d'informations, reportez-vous à la section « EpsonNet Config avec navigateur Internet » à la page 92.

- Importation du certificat du serveur
- Sélection du certificat du serveur
- Sélection du niveau de chiffrement
- Sélection du port de l'imprimante

Configuration du port de l'imprimante

1. Sélectionnez l'option *Se connecter à une imprimante sur Internet ou sur un réseau domestique ou d'entreprise* : dans l'assistant *Impression via Internet (IPP)*.
2. Saisissez l'adresse URL conformément au format ci-dessous.

`https://adresse IP de l'interface réseau:443/EPSON_IPP_Printer`

Windows 2000

Sous Windows 2000, la procédure d'installation du pilote d'impression varie selon la méthode d'impression privilégiée. Epson recommande de procéder à l'impression à l'aide de EpsonNet Print. Reportez-vous à la section « Sous Windows 7/Vista/XP/Server 2008/Server 2003/2000/NT 4.0 » à la page 100.

Impression LPR

Remarque :

Si vous utilisez EpsonNet Print, la procédure d'installation est différente. Pour plus d'informations, reportez-vous à la section « A propos de EpsonNet Print » à la page 99.

1. Cliquez sur **Démarrer**, pointez sur **Paramètres** et sélectionnez **Imprimantes**.

2. Double-cliquez sur **Ajout d'imprimante** afin de lancer l'Assistant Ajout d'imprimante, puis cliquez sur **Suivant**.
3. Cliquez sur **Imprimante locale**, désactivez la case à cocher **Détection automatique et installation de l'imprimante Plug-and-Play**, puis cliquez sur **Suivant**.

Remarque :

*Vous devez désactiver la case à cocher **Détection automatique et installation de l'imprimante Plug-and-Play** car l'imprimante est reliée directement au réseau et non à un poste Windows 2000.*

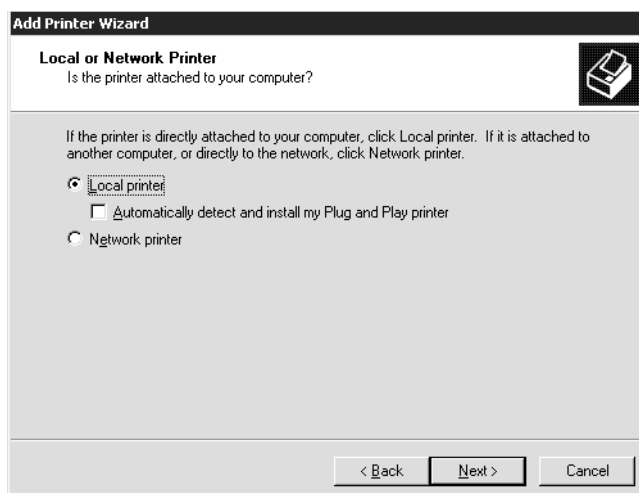

4. Sélectionnez la case d'option **Créer un nouveau port**, puis **Standard TCP/IP Port** dans la liste qui apparaît. Cliquez ensuite sur **Suivant**.

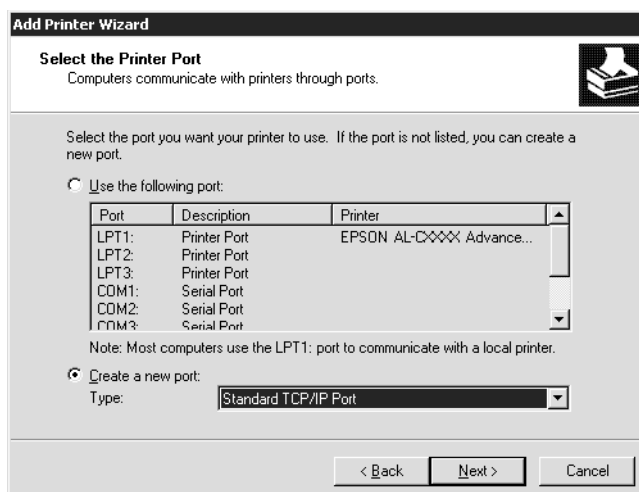

- Saisissez l'adresse IP de l'interface réseau et cliquez ensuite sur **Suivant**.

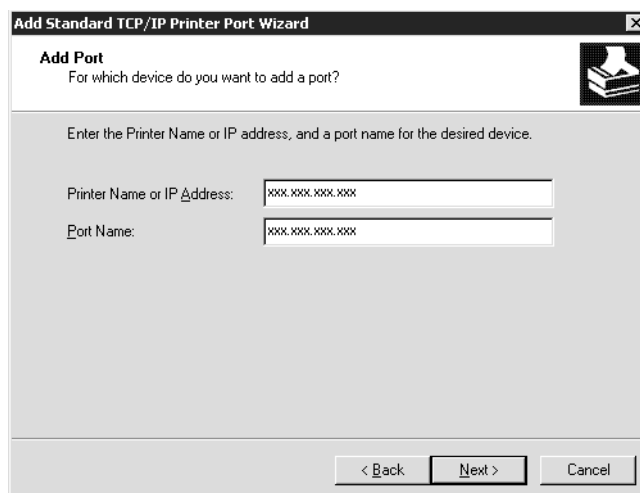

- Si une erreur se produit, la boîte de dialogue suivante apparaît. Sélectionnez la case d'option **Standard**, puis **EPSON Network Printer**. Cliquez sur **Suivant**.

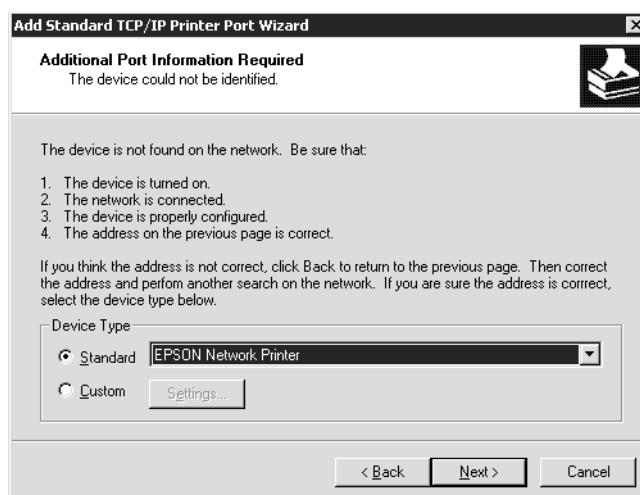

- Cliquez sur **Terminer**.
- Pour installer le pilote d'impression, reportez-vous à la section « Installation d'un pilote d'impression » à la page 64.

Impression via Internet

- Cliquez sur **Démarrer**, pointez sur **Paramètres** et sélectionnez **Imprimantes**.

2. Double-cliquez sur **Ajout d'imprimante** afin de lancer l'Assistant Ajout d'imprimante, puis cliquez sur **Suivant**.
3. Sélectionnez la case d'option **Imprimante réseau** et cliquez ensuite sur **Suivant**.
4. Sélectionnez la case d'option **Vous connecter à une imprimante sur Internet ou sur votre réseau intranet**.
5. Saisissez l'adresse URL permettant d'accéder à l'imprimante voulue en respectant le format ci-dessous. Il doit s'agir de la même adresse URL que celle définie dans la page de configuration IPP de EpsonNet Config.

http://adresse IP de l'imprimante:631/nom de l'imprimante

Exemple : http://192.168.100.201:631/EPSON_IPP_Printer

Remarque :

Vérifiez l'adresse IP de l'interface réseau à l'aide de EpsonNet Config. Pour plus d'informations, reportez-vous à la section « A propos de EpsonNet Config » à la page 88.

6. Conformez-vous aux instructions affichées pour installer l'imprimante. Si besoin, reportez-vous à la section « Installation d'un pilote d'impression » à la page 64.

Impression partagée sur réseau Microsoft

1. Cliquez sur **Démarrer**, pointez sur **Paramètres** et sélectionnez **Imprimantes**.
2. Double-cliquez sur **Ajout d'imprimante** afin de lancer l'Assistant Ajout d'imprimante, puis cliquez sur **Suivant**.
3. Sélectionnez la case d'option **Imprimante réseau** et cliquez ensuite sur **Suivant**.
4. Sélectionnez la case d'option **Entrer le nom de l'imprimante, ou cliquer sur Suivant pour rechercher une imprimante**.
5. Saisissez le chemin d'accès suivant dans la zone Nom ou cliquez sur **Suivant** pour rechercher une imprimante.

\\nom NetBIOS de l'interface réseau\nom de périphérique de l'interface réseau

6. Conformez-vous aux instructions affichées pour installer l'imprimante. Si besoin, reportez-vous à la section « Installation d'un pilote d'impression » à la page 64.

Installation d'un pilote d'impression

1. Insérez le disque des logiciels fourni avec l'imprimante.
2. Si l'écran d'installation du logiciel s'affiche, fermez la fenêtre.
3. Sur l'écran Ajout d'imprimante, cliquez sur le bouton **Disquette fournie**. La boîte de dialogue Installer à partir du disque apparaît.
4. Cliquez sur **Parcourir**.
5. Sélectionnez votre lecteur de CD-ROM dans la zone relative aux lecteurs et double-cliquez sur le dossier **WINVISTA_XP_2K**, **WINXP_2K** ou **WIN2000**. Cliquez sur **Ouvrir**.
6. Dans la boîte de dialogue Installer à partir du disque, cliquez sur **OK**.
7. Sélectionnez le modèle d'imprimante approprié, puis cliquez sur **Suivant**.

Remarque :

*Si l'Assistant Ajout d'imprimante vous invite à choisir entre les options **Conserver le pilote existant** et **Remplacer le pilote existant**, sélectionnez la case d'option **Remplacer le pilote existant**.*

8. Cliquez sur **Terminer** et suivez les instructions affichées à l'écran pour achever l'installation.

Chiffrement des données d'impression (impression IPP sécurisée)

L'impression via Internet (IPP) vous permet de chiffrer les données à imprimer.

Paramètres requis

Configurez les paramètres suivants à l'aide de EpsonNet Config with Web Browser (EpsonNet Config avec navigateur Internet).

Pour plus d'informations, reportez-vous à la section « EpsonNet Config avec navigateur Internet » à la page 92.

- Importation du certificat du serveur
- Sélection du certificat du serveur
- Sélection du niveau de chiffrement
- Sélection du port de l'imprimante

Configuration du port de l'imprimante

1. Sélectionnez l'option **Se connecter à une imprimante sur Internet** ou sur un réseau domestique ou d'entreprise : dans l'assistant **Impression via Internet (IPP)**.
2. Saisissez l'adresse URL conformément au format ci-dessous.

https://adresse IP de l'interface réseau:443/EPSON_IPP_Printer

Windows NT 4.0

Sous Windows NT 4.0, la procédure d'installation du pilote d'impression varie selon la méthode d'impression privilégiée. Epson recommande de procéder à l'impression à l'aide de EpsonNet Print. Reportez-vous à la section « Sous Windows 7/Vista/XP/Server 2008/Server 2003/2000/NT 4.0 » à la page 100.

Impression LPR

Remarque :

Si vous utilisez EpsonNet Print, la procédure d'installation est différente. Pour plus d'informations, reportez-vous à la section « A propos de EpsonNet Print » à la page 99.

1. Cliquez sur **Démarrer**, pointez sur **Paramètres** et sélectionnez **Imprimantes**.
2. Double-cliquez sur l'icône **Ajout d'imprimante**.
3. Sélectionnez la case d'option **Poste de travail**, puis cliquez sur **Suivant**.
4. Dans la boîte de dialogue Assistant Ajout d'imprimante, cliquez sur **Ajouter un port**.
5. Sélectionnez **Port LPR** dans la liste des ports disponibles pour l'imprimante, puis cliquez sur **Nouveau port**.

Remarque :

*L'option **Port réseau TCP/IP pour imprimante Lexmark** ne peut pas être utilisée en association avec cette interface réseau.*

- Indiquez l'adresse IP de l'interface réseau dans la première zone de texte et le nom de l'imprimante dans la seconde. Cliquez sur **OK**.

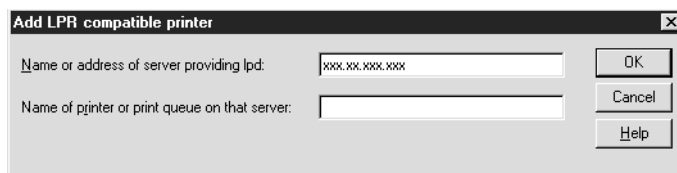

- Dans la boîte de dialogue Ports d'imprimante, cliquez sur **Fermer**.
- Dans la boîte de dialogue Assistant Ajout d'imprimante, cliquez sur **Suivant**.
- Pour installer le pilote d'impression, reportez-vous à la section « Installation d'un pilote d'impression » à la page 66.

Impression partagée sur réseau Microsoft

- Cliquez sur **Démarrer**, pointez sur **Paramètres** et sélectionnez **Imprimantes**.
- Double-cliquez sur l'icône **Ajout d'imprimante**.
- Sélectionnez la case d'option **Serveur d'imprimante réseau**, puis cliquez sur **Suivant**. La boîte de dialogue Connexion à une imprimante apparaît.
- Dans la liste **Imprimantes partagées**, sélectionnez l'imprimante que vous souhaitez configurer. Si vous ne pouvez pas le faire, saisissez l'élément suivant dans la zone Imprimante :

`\\nom NetBIOS de l'interface réseau\nom de périphérique de l'interface réseau`
- Cliquez sur **OK**.
- Conformez-vous aux instructions affichées pour installer l'imprimante. Si besoin, reportez-vous à la section « Installation d'un pilote d'impression » à la page 66.

Installation d'un pilote d'impression

- Insérez le disque des logiciels fourni avec l'imprimante.
- Si l'écran d'installation du logiciel s'affiche, fermez la fenêtre.

3. Sur l'écran Ajout d'imprimante, cliquez sur le bouton **Disquette fournie**. La boîte de dialogue Installer à partir du disque apparaît.
4. Cliquez sur **Parcourir**.
5. Dans la zone relative aux lecteurs, sélectionnez votre lecteur de CD-ROM, puis double-cliquez sur le dossier **WINNT40**. Cliquez sur **Ouvrir**.
6. Dans la boîte de dialogue Installer à partir du disque, cliquez sur **OK**.
7. Sélectionnez le modèle d'imprimante approprié, puis cliquez sur **Suivant**.

Remarque :

- Communiquez le nom de partage à vos clients pour qu'ils soient en mesure d'utiliser l'imprimante concernée.*
 - Si l'Assistant Ajout d'imprimante vous invite à choisir entre les options **Conserver le pilote existant** et **Remplacer le pilote existant**, sélectionnez la case d'option **Remplacer le pilote existant**.*
8. Cliquez sur **Terminer** et suivez les instructions affichées à l'écran pour achever l'installation.

Macintosh

Suivez la procédure décrite ci-après pour configurer l'imprimante.

Remarque :

Assurez-vous que le pilote d'impression est installé sur votre poste Macintosh avant d'effectuer les opérations indiquées ci-après. Reportez-vous au manuel fourni avec votre imprimante pour plus d'informations sur la procédure du pilote d'impression.

Mac OS X 10.5

Impression Bonjour

1. Ouvrez **Préférences Système**.
2. Ouvrez **Imprimer et télécopier**.
3. Cliquez sur le bouton **+** pour ajouter une nouvelle imprimante.

4. Sélectionnez le modèle d'imprimante connectée avec Bonjour souhaité.
5. Cliquez sur **Ajouter**.

Impression TCP/IP

1. Ouvrez **Préférences Système**.
2. Ouvrez **Imprimer et télécopier**.
3. Cliquez sur le bouton **+** pour ajouter une nouvelle imprimante.
4. Sélectionnez le modèle d'imprimante souhaité.
5. Si le modèle d'imprimante souhaité n'est pas répertorié dans la liste, cliquez sur **More Printers (Plus d'imprimantes)**, sélectionnez **EPSON TCP/IP** dans la liste déroulante, puis sélectionnez le modèle d'imprimante.
6. Cliquez sur **Ajouter**.

Mac OS X 10.4 ou une version moins récente

Impression Bonjour/Rendezvous

1. Ouvrez le dossier **Applications**.
2. Ouvrez le dossier **Utilitaires**.
3. Ouvrez l'application **Centre d'impression** (Mac OS X version 10.2 ou une version moins récente) ou **Utilitaire de configuration d'impression** (Mac OS X 10.3 ou une version plus récente) et cliquez ensuite sur **Ajouter**.
4. Sous Mac OS X 10.4, sélectionnez le modèle d'imprimante qui est connecté à Bonjour. Pour Mac OS X 10.2 ou 10.3, sélectionnez **Rendezvous** à partir de la liste déroulante, puis sélectionnez le modèle d'imprimante sur la liste.
5. Cliquez sur **Ajouter**.

Impression TCP/IP

1. Ouvrez le dossier **Applications**.

2. Ouvrez le dossier **Utilitaires**.
3. Ouvrez l'application **Centre d'impression** (Mac OS X version 10.2 ou une version moins récente) ou **Utilitaire de configuration d'impression** (Mac OS X 10.3 ou une version plus récente) et cliquez ensuite sur **Ajouter**.
4. Pour Mac OS X 10.4, cliquez sur **More Printers (Plus d'imprimantes)**, sélectionnez **EPSON TCP/IP** à partir de la liste déroulante, puis sélectionnez le modèle d'imprimante.
Pour Mac OS X 10.2 ou 10.3, sélectionnez **EPSON TCP/IP** à partir de la liste déroulante, puis sélectionnez le modèle d'imprimante sur la liste.
5. Cliquez sur **Ajouter**.

Impression AppleTalk

1. Ouvrez le dossier **Applications**.
2. Ouvrez le dossier **Utilitaires**.
3. Ouvrez l'application **Centre d'impression** (Mac OS X version 10.2 ou une version moins récente) ou **Utilitaire de configuration d'impression** (Mac OS X 10.3 ou une version plus récente) et cliquez ensuite sur **Ajouter**.
4. Pour Mac OS X 10.4, cliquez sur **More Printers (Plus d'imprimantes)**, sélectionnez **EPSON Apple Talk** à partir de la liste déroulante, puis sélectionnez le modèle d'imprimante.
Pour Mac OS X 10.2 ou 10.3, sélectionnez **EPSON Apple Talk** à partir de la liste déroulante, sélectionnez la zone à partir de la liste déroulante, puis sélectionnez le modèle d'imprimante sur la liste.
5. Cliquez sur **Ajouter**.

Paramètres destinés aux utilisateurs NetWare

Généralités

Si vous utilisez une imprimante qui prend en charge l'impression basée sur des files d'attente NetWare, reportez-vous à la section « Configuration de l'interface réseau » à la page 70 pour obtenir des informations détaillées.

Remarque :

Pour savoir si votre imprimante prend en charge l'impression basée sur des files d'attente NetWare, reportez-vous au Guide d'utilisation.

Configuration de l'interface réseau

Cette section détaille la procédure de configuration de l'interface réseau pour NetWare. Vous devez d'abord procéder à la configuration de l'imprimante dans un environnement NetWare et ensuite configurer l'interface réseau à l'aide de EpsonNet Config.

Présentation des paramètres NetWare

Systemes pris en charge

Environnement serveur

- NetWare 3.1/3.11/3.12/3.2 (Bindery)
- NetWare 4.1/4.11/4.2 (NDS, émulation de Bindery)
- IntranetWare (NDS, émulation de Bindery)
- NetWare 5.0/5.1 (NDS, NDPS)
- NetWare 6.0 (NDS, NDPS)

Environnement client

L'environnement client doit être pris en charge sous NetWare. Les ordinateurs clients peuvent utiliser le pilote d'impression installé sur l'interface réseau.

Le client Novell suivant est pris en charge.

- Sous Windows 98:
Client Novell 3.4 ou plus récent pour Windows 98/95
- Sous Windows 2000/NT 4.0:
Client Novell 4.8 ou plus récent pour Windows 2000/NT 4.0
- Sous Windows XP:
Client Novell 4.9 ou plus récent pour Windows XP

A propos des modes

Vous avez le choix entre les modes Serveur d'impression, Imprimante distante ou Veille. L'usage du mode Serveur d'impression est fortement conseillé sauf si le nombre d'utilisateurs dépasse le seuil autorisé.

Les caractéristiques de ces divers modes sont présentées ci-dessous.

Mode Serveur d'impression (NDS/Bindery Print Server) :

- impression rapide et directe ;
- utilisation du compte utilisateur NetWare ;
- possibilité de se connecter simultanément à 8 serveurs de fichiers maximum ;
- possibilité d'enregistrer jusqu'à 32 files d'attente d'impression.

Mode Imprimante distante :

- compte utilisateur NetWare non obligatoire ;
- utilisation requise d'un serveur d'impression pour le contrôle de l'imprimante distante ;
- possibilité d'ajouter jusqu'à 16 imprimantes pour NetWare 3.x et 255 pour NetWare 4.x ou ultérieur.

Remarque :

En mode Imprimante distante, lorsque vous mettez l'imprimante sous tension, il est possible d'accéder provisoirement au compte utilisateur. Si aucun compte utilisateur n'est disponible, mettez l'imprimante sous tension avant de connecter l'ordinateur client au réseau.

Mode Veille (mode usine par défaut) :

Il s'agit du mode par défaut. Ce mode désactive toutes les fonctions NetWare connexes. Sélectionnez le mode Veille si vous n'utilisez pas l'interface réseau dans un environnement NetWare.

Instructions relatives à l'utilisation de NetWare

Impression d'un fichier texte

Lorsque vous imprimez un fichier texte à l'aide de la commande NPRINT de NetWare ou DOS, une redirection, une conversion erronée ou un écart des caractères risque de se produire selon l'environnement client utilisé.

Protocole de routage IPX NLSP

Ce protocole peut être défini depuis NetWare version 4.x ou une version plus récente. L'interface réseau ne prend cependant pas en charge le protocole NLSP. Les protocoles RIP/SAP sont chargés du contrôle de la communication.

Pour choisir votre protocole de routage, vous pouvez opter pour un a) protocole NLSP compatible RIP/SAP, ou b) uniquement un protocole RIP/SAP. Dans le cadre du protocole NLSP compatible RIP/SAP, si vous supprimez la liaison RIP ou SAP, l'interface réseau ne peut plus communiquer avec le serveur de fichiers et NDS (voir les sections « Protocoles » et « Liaisons » de l'utilitaire INETCFG de NetWare).

Bindery et NDS

- ❑ Vous pouvez utiliser la commande SET BINDERY CONTEXT pour vérifier le chemin d'accès au contexte de Bindery à partir de la console du serveur.
- ❑ Si ce chemin n'a pas été défini ou si vous souhaitez utiliser l'environnement d'impression d'un autre contexte à partir d'un client non NDS, vous devez spécifier le contenu du contexte de Bindery. Utilisez la commande SET BINDERY CONTEXT pour définir le contexte dans le fichier AUTOEXEC.NCF.
- ❑ Vous ne pouvez pas utiliser le serveur d'impression en mode Bindery avec EpsonNet Config si vous exécutez Novell Client pour Windows 95/98 (version 3.00) ou Novell Client pour Windows NT (version 4.50). Configurez l'interface réseau en mode Bindery à l'aide de l'application Novell IntranetWare Client ou EpsonNet Config avec navigateur Internet.

Pour obtenir plus d'informations, consultez votre documentation NetWare.

Temps requis pour reconnaître l'interface réseau

Après mise sous tension de l'imprimante, la reconnaissance de l'interface réseau par le serveur NetWare prend deux minutes au maximum. Durant cette phase de démarrage, la feuille d'état n'affiche pas les informations correctes.

Type de trame

Sur un même réseau, vous devez utiliser le même type de trame pour le serveur NetWare et le routeur IPX. Si plus d'un type de trame est utilisé sur le même réseau, reliez tous les types de trames aux serveurs NetWare et aux routeurs IPX.

Pour NetWare 5.x

Le protocole IPX doit être installé (lié) sur le serveur NetWare 5.x.

A propos des modes

Si le mode sélectionné lors de la connexion est différent du mode défini pour l'interface réseau, un message apparaît lorsque vous essayez de configurer l'interface réseau pour NetWare. Si vous ne souhaitez pas modifier les paramètres actuels, cliquez sur **Annuler** et connectez-vous de nouveau à l'aide du mode défini pour l'interface réseau.

Utilisation en mode Bindery Print Server (NetWare 3.x/4.x)

Cette section fournit des instructions relatives à l'utilisation de l'interface réseau en mode Serveur d'impression sur NetWare 3.x/4.x/IntranetWare avec émulation de Bindery.

Remarque :

Lorsque vous travaillez avec l'interface réseau en mode Serveur d'impression sous NetWare 3.x, vous ne pouvez pas utiliser la commande permettant d'afficher l'état du serveur d'impression à l'aide de l'utilitaire PCONSOLE.

1. Mettez l'imprimante sous tension.
2. A partir de n'importe quel client NetWare, connectez-vous au serveur NetWare recherché avec des droits d'accès superviseur. La connexion doit s'effectuer en mode Bindery.
3. Configurez l'interface réseau à l'aide de EpsonNet Config. Reportez-vous au Guide d'utilisation de EpsonNet Config pour obtenir des détails.

Si les objets NetWare ont déjà été créés, vous pouvez également utiliser EpsonNet Config avec navigateur Internet. Pour plus de détails, reportez-vous à l'aide de EpsonNet Config avec navigateur Internet.

Utilisation en mode serveur d'impression NDS (NetWare 4.x/5.x/6.0)

Cette section fournit des instructions relatives à l'utilisation de l'interface réseau en mode Serveur d'impression sur NetWare 4.x, IntranetWare, NetWare 5.x ou NetWare 6.0 en mode NDS.

1. Mettez l'imprimante sous tension.
2. A partir de n'importe quel client NetWare, connectez-vous au contexte recherché dans l'arborescence NDS en tant qu'administrateur (ADMIN).
3. Configurez l'interface réseau à l'aide de EpsonNet Config. Reportez-vous au Guide d'utilisation de EpsonNet Config pour obtenir des détails.

Si les objets NetWare ont déjà été créés, vous pouvez également utiliser EpsonNet Config avec navigateur Internet. Pour plus de détails, reportez-vous à l'aide de EpsonNet Config avec navigateur Internet.

Utilisation en mode Imprimante distante (NetWare 3.x)

Pour les utilisateurs NetWare 3.x : suivez les étapes décrites ci-après pour constituer l'environnement d'impression à l'aide de l'utilitaire PCONSOLE.

Création de files d'attente d'impression sur un serveur de fichiers

1. A partir de n'importe quel client NetWare, connectez-vous au réseau avec des droits d'accès superviseur.
2. Démarrez PCONSOLE. Dans la fenêtre Options disponibles, sélectionnez **Informations file d'attente**, puis appuyez sur **Entrée**.

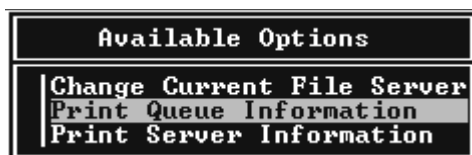

3. Appuyez sur la touche **Inser** de votre clavier, puis saisissez le nom de la file d'attente d'impression. Appuyez sur **Entrée**.

Remarque :

Les utilisateurs auront besoin du nom de la file d'attente que vous venez de définir lors de l'utilisation de l'imprimante. Il est donc judicieux de leur communiquer ce nom.

4. A partir de la liste des files d'attente d'impression, sélectionnez le nom de la file que vous venez de saisir, puis appuyez sur **Entrée**. Dans la liste des informations relatives à la file d'attente d'impression, sélectionnez **Utilisateurs de la file d'attente**, puis appuyez sur **Entrée**. Enfin, sélectionnez **Tous** dans la liste. Si cette option n'est pas disponible, appuyez sur **Inser**, puis sélectionnez **Tous** dans la liste des utilisateurs de la file d'attente d'impression.

Création d'un serveur d'impression

1. Dans la fenêtre Options disponibles, sélectionnez **Informations serveur d'impression**, puis appuyez sur **Entrée**.



2. Appuyez sur la touche **Inser** de votre clavier, puis saisissez le nom du serveur d'impression. Appuyez sur **Entrée**. Il est recommandé de noter sur un papier le nom du serveur d'impression. Il pourrait vous servir plus tard.
3. A partir de la liste des serveurs d'impression, sélectionnez le nom du serveur d'impression que vous venez de saisir, puis appuyez sur **Entrée**. Dans la liste des informations relatives au serveur d'impression, sélectionnez **Configuration serveur d'impression**, puis appuyez **Entrée**.

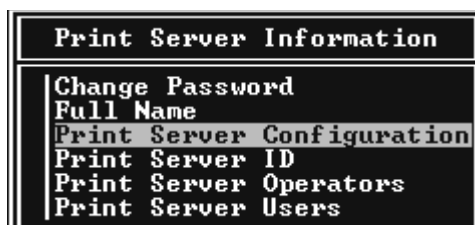

4. Sélectionnez l'option **Configuration imprimante** à partir du menu Configuration serveur d'impression, puis appuyez sur **Entrée**.

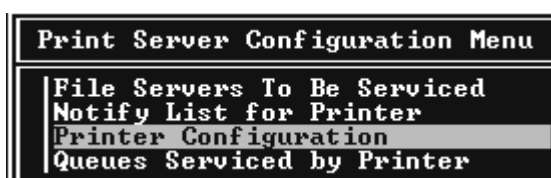

- Dans la liste des imprimantes configurées, sélectionnez l'option **Non installé** (numéro de port = 0), puis appuyez sur **Entrée**.

Configured Printers	
Not Installed	0
Not Installed	1
Not Installed	2
Not Installed	3
Not Installed	4
Not Installed	5
Not Installed	6
Not Installed	7
Not Installed	8
Not Installed	9
Not Installed	10
Not Installed	11
Not Installed	12
Not Installed	13
Not Installed	14
Not Installed	15

- Dans l'écran de configuration de l'imprimante, tapez le nom de l'imprimante. Mettez en surbrillance l'option **Type**, puis appuyez sur **Entrée**. Sélectionnez **Parallèle à distance, LPT1** pour le mode Imprimante distante.

Printer 0 configuration	
Name:	Printer 0
Type:	Local Parallel, LPT1
Use interrupts:	Yes
IRQ:	7
Buffer size in K:	3
Starting form:	0
Queue service mode:	Change forms as needed
Baud rate:	
Data bits:	
Stop bits:	
Parity:	
Use X-On/X-Off:	

Remarque :

Assurez-vous que vous avez bien sélectionné l'option **Parallèle à distance, LPT1** pour le mode Imprimante distante.

- Appuyez sur **Echap**, puis sur **Entrée** pour enregistrer vos modifications.
- Appuyez de nouveau sur **Echap**.

- Sélectionnez **Files d'attente gérées par l'imprimante** dans le menu Configuration serveur d'impression, puis appuyez sur **Entrée**.

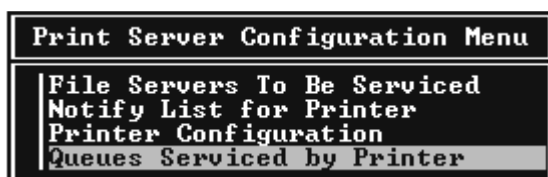

- Choisissez l'imprimante à utiliser dans la liste Imprimantes définies, puis appuyez sur **Entrée**.
- Appuyez sur **Inser**, puis assignez la file au port du serveur d'impression à partir de la liste Files d'attentes disponibles.
- Spécifiez un niveau de priorité compris entre 1 et 10. 1 correspondant à la priorité la plus haute.
- Appuyez sur **Echap** pour quitter PCONSOLE.

Configuration NetWare à l'aide de EpsonNet Config

- Mettez l'imprimante sous tension.
- Chargez le serveur d'impression à partir de la console système du serveur de fichiers dans laquelle le volume des files d'attente d'impression est défini.
>LOAD PSERVER nom du serveur d'impression défini à l'aide de PCONSOLE
- Configurez l'interface réseau à l'aide de EpsonNet Config. Reportez-vous au Guide d'utilisation de EpsonNet Config pour obtenir des détails.

Si les objets NetWare ont déjà été créés, vous pouvez également utiliser EpsonNet Config avec navigateur Internet. Pour plus de détails, reportez-vous à l'aide de EpsonNet Config avec navigateur Internet.

Utilisation du mode Bindery Remote Printer (NetWare 4.x)

Suivez les étapes décrites ci-dessous pour constituer l'environnement d'impression sous NetWare 4.x et IntranetWare en mode d'émulation de Bindery.

Remarque :

- Si nécessaire, assignez des droits aux utilisateurs.
- Veillez à utiliser PCONSOLE pour définir la file d'attente et le serveur d'impression plutôt que l'outil d'administration NWAdmin.

Création d'objets

1. A partir de n'importe quel client NetWare, connectez-vous au serveur en tant qu'Administrateur. Assurez-vous que la connexion s'effectue en mode Bindery.

Remarque :

Si vous vous êtes connecté à l'ordinateur client en mode NDS, appuyez sur la touche F4 lors du démarrage de PCONSOLE pour passer en mode Bindery.

2. Démarrez PCONSOLE. Dans la fenêtre Options disponibles, sélectionnez **Files d'attente d'impression** puis appuyez sur **Entrée**. Appuyez sur **Inser**, puis tapez le nom de la file d'attente. Appuyez sur **Entrée**.

Remarque :

Les utilisateurs auront besoin du nom de la file d'attente que vous venez de définir lors de l'utilisation de l'imprimante. Il est donc judicieux de leur communiquer ce nom.

3. A partir de la liste des files d'attente d'impression, sélectionnez le nom de la file que vous venez de saisir, puis appuyez sur **Entrée**. Dans la liste des informations relatives à la file d'attente d'impression, sélectionnez **Utilisateurs de la file d'attente**, puis appuyez sur **Entrée**. Enfin, sélectionnez **Tous** dans la liste. Si cette option n'est pas disponible, appuyez sur **Inser**, puis sélectionnez **Tous** dans la liste des utilisateurs de la file d'attente d'impression.
4. Dans la fenêtre Options disponibles, sélectionnez **Serveurs d'impression**, puis appuyez sur **Entrée**. Appuyez sur **Inser**, puis tapez le nom du serveur d'impression. Appuyez sur **Entrée**.
5. Appuyez sur **Echap** pour quitter PCONSOLE et vous déconnecter du serveur.
6. Connectez-vous au serveur en tant qu'Administrateur. Assurez-vous que la connexion s'effectue en mode NDS.
7. Démarrez NWAdmin.
8. Pour créer l'objet Imprimante, cliquez sur le conteneur défini en tant que contexte de Bindery, puis, à partir du menu Objet, sélectionnez **Créer**, puis **Imprimante**. Tapez le nom de l'imprimante, puis cliquez sur **Créer**.
9. Pour affecter la file d'attente, double-cliquez sur l'icône de l'objet Imprimante (définie à l'étape 8). La boîte de dialogue Imprimante s'affiche.
10. Cliquez sur **Affectations**, puis sur **Ajouter**. Dans la liste des files d'attente d'impression, sélectionnez la file (créée à l'étape 2), puis cliquez sur **OK**.

11. Cliquez sur **Configuration** dans la boîte de dialogue Imprimante et sélectionnez **Parallèle** dans le menu déroulant Type d'imprimante.
12. Cliquez sur **Communication**. La boîte de dialogue Communication parallèle s'affiche.
13. Sélectionnez le port **LPT1**, activez la case à cocher **Interrogé** pour les interruptions et la case à cocher **Chargement manuel (à distance du serveur d'impression)** pour le type de connexion, puis cliquez sur **OK**.
14. Cliquez sur **OK** dans la boîte de dialogue Imprimante.
15. Pour affecter l'imprimante, double-cliquez sur l'icône de l'objet Serveur d'impression (définie à l'étape 4). La boîte de dialogue Serveur d'impression s'affiche.
16. Cliquez sur **Affectations**, puis sur **Ajouter**. Dans la liste des objets Imprimante, sélectionnez l'objet Imprimante (créé à l'étape 8) et cliquez sur **OK**.
17. Dans la boîte de dialogue Serveur d'impression, sélectionnez l'imprimante assignée à partir de la liste des objets Imprimante, cliquez sur le bouton **Numéro imprimante** pour définir le numéro de l'imprimante compris entre 0 et 15, puis cliquez sur **OK**.
18. Pour valider les objets affectés, double-cliquez sur l'icône de l'objet Serveur d'impression. Cliquez sur **Organisation**, puis assurez-vous que le serveur d'impression, l'imprimante et la file d'attente d'impression sont connectés.

Configuration NetWare à l'aide de EpsonNet Config

1. Mettez l'imprimante sous tension.
2. Chargez le serveur d'impression à partir de la console système du serveur de fichiers dans laquelle le volume des files d'attente d'impression est défini.
>LOAD PSERVER nom du serveur d'impression défini à l'aide de PCONSOLE
3. Configurez l'interface réseau à l'aide de EpsonNet Config. Reportez-vous au Guide d'utilisation de EpsonNet Config pour obtenir des détails.

Si les objets NetWare ont déjà été créés, vous pouvez également utiliser EpsonNet Config avec navigateur Internet. Pour plus de détails, reportez-vous à l'aide de EpsonNet Config avec navigateur Internet.

Utilisation du mode Imprimante distante NDS (NetWare 4.x/5.x/6.0)

Suivez les étapes décrites ci-dessous pour constituer en mode NDS, à l'aide de NWAdmin, l'environnement d'impression sous NetWare 4.x, IntranetWare, NetWare 5.x ou NetWare 6.0.

Création d'objets

1. A partir de n'importe quel client NetWare, connectez-vous au contexte recherché dans l'arborescence NDS en tant qu'administrateur (ADMIN).
2. Démarrez l'outil d'administration (NWAdmin).
3. Créez une imprimante :

Cliquez sur l'icône du contexte recherché dans le répertoire, sélectionnez **Créer** dans le menu **Objet**, puis **Imprimante**. Tapez le nom de l'imprimante, puis cliquez sur **Créer**.



4. Créez un serveur d'impression :

Cliquez sur l'icône du contexte recherché dans le répertoire, sélectionnez **Créer** dans le menu **Objet**, puis **Serveur d'impression**. Tapez le nom du serveur d'impression, puis cliquez sur **Créer**.

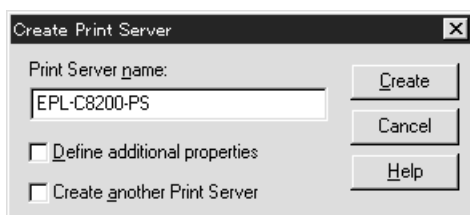

5. Créez une file d'attente d'impression :

Cliquez sur l'icône du contexte recherché dans le répertoire, sélectionnez **Créer** dans le menu **Objet**, puis **File d'attente d'impression**. Tapez le nom de la file d'attente d'impression, sélectionnez le volume, puis cliquez sur **Créer**. Double-cliquez sur l'objet File d'attente d'impression, puis procédez à l'enregistrement de l'utilisateur.

Remarque :

Les utilisateurs auront besoin du nom de la file d'attente que vous venez de définir lors de l'utilisation de l'imprimante. Il est donc judicieux de leur communiquer ce nom.

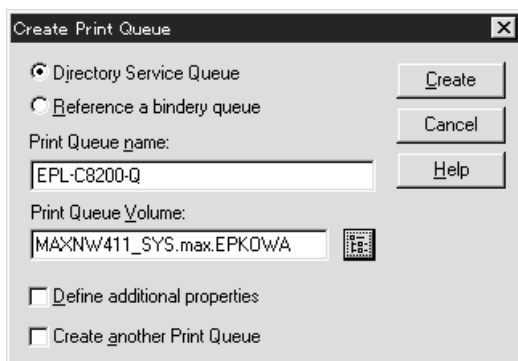

6. Double-cliquez sur l'icône de l'objet **Imprimante** dans l'écran Administrateur NetWare.

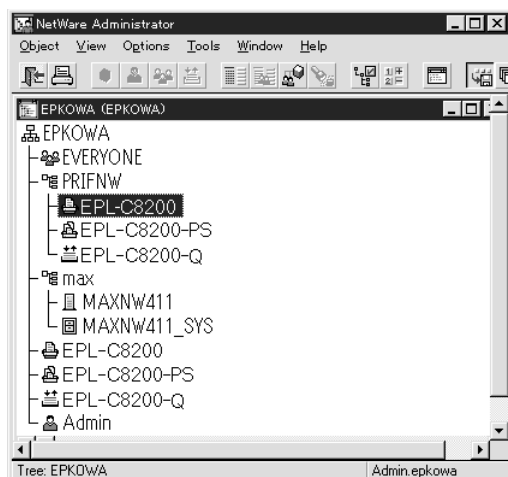

7. Lorsque la boîte de dialogue Imprimante apparaît, cliquez sur **Affectations**, puis sur **Ajouter**.

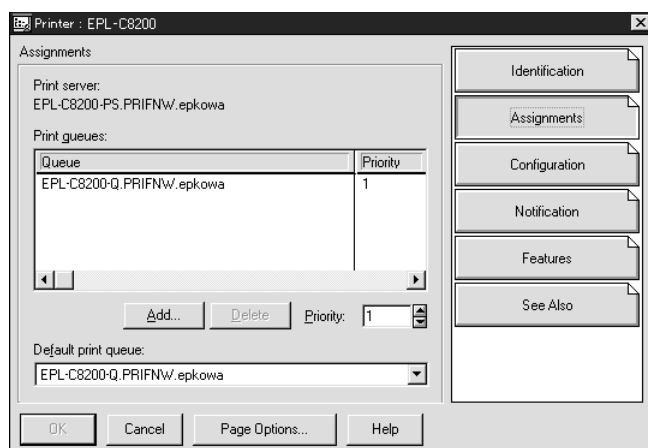

8. Dans la liste des files d'attente d'impression, sélectionnez la file d'attente créée à l'étape 5, puis cliquez sur **OK**.
9. Cliquez sur **Configuration**, sélectionnez **Autre/inconnu** dans la liste Type d'imprimante, puis cliquez sur **OK**.

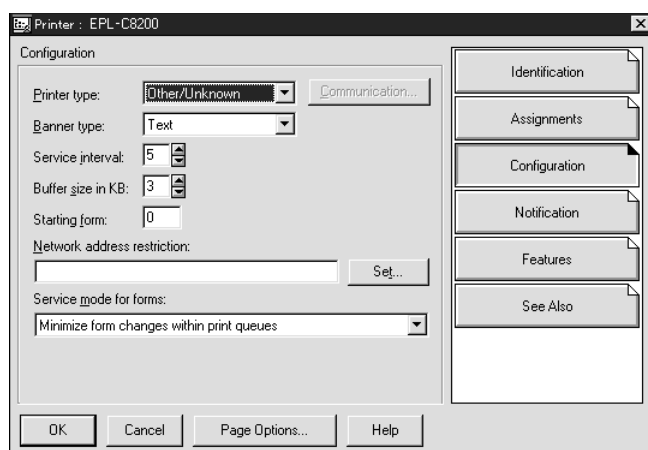

10. Double-cliquez sur l'icône de l'objet **Serveur d'impression** dans l'écran Administrateur NetWare.

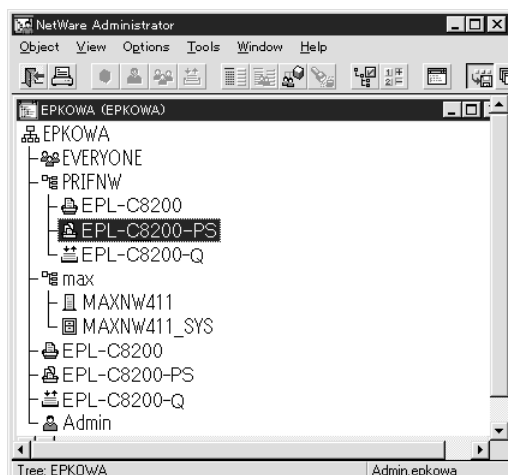

11. Lorsque la boîte de dialogue Serveur d'impression apparaît, cliquez sur **Affectations**, puis sur **Ajouter**.

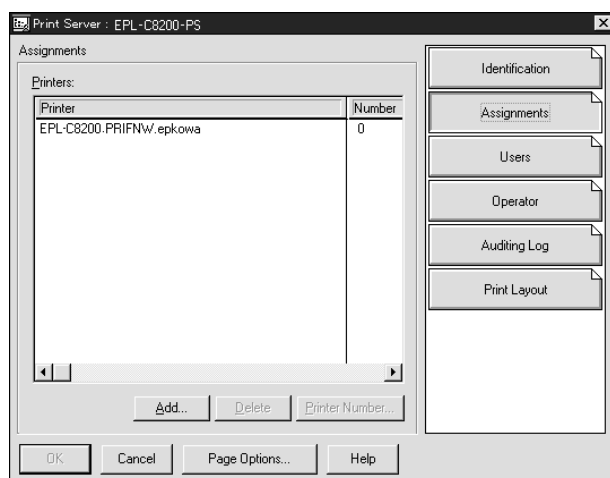

12. Dans la liste des objets Imprimante, sélectionnez l'objet Imprimante que vous souhaitez assigner, puis cliquez sur **OK**.

13. Revenez à l'écran de l'étape 11, puis cliquez sur le bouton **Numéro imprimante** pour définir le numéro de l'imprimante entre 0 et 254.

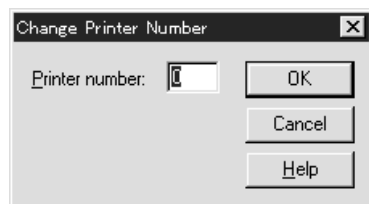

14. Pour valider les objets affectés, double-cliquez sur l'icône de l'objet Serveur d'impression. Cliquez sur **Organisation**, puis assurez-vous que le serveur d'impression, l'imprimante et la file d'attente d'impression sont connectés.

Configuration NetWare à l'aide de EpsonNet Config

1. Mettez l'imprimante sous tension.
2. Chargez le serveur d'impression à partir de la console système du serveur de fichiers dans laquelle le volume des files d'attente d'impression est défini.
>LOAD PSERVER nom du serveur d'impression défini à l'aide de NWAdmin
3. Configurez l'interface réseau à l'aide de EpsonNet Config. Reportez-vous au Guide d'utilisation de EpsonNet Config pour obtenir des détails.

Si vous utilisez les objets NetWare déjà créés, vous pouvez également utiliser EpsonNet Config avec navigateur Internet. Pour plus de détails, reportez-vous à l'aide de EpsonNet Config avec navigateur Internet.

Instructions relatives à l'utilisation d'un réseau commuté

Cette section décrit l'utilisation d'un réseau commuté.

Remarque :

Le serveur principal décrit dans ce manuel désigne un serveur horaire principal chargé de la répartition du temps attribué aux postes de travail du réseau.

Utilisation d'un réseau commuté pour chaque mode

Mode Serveur d'impression

Vous devez utiliser une connexion par accès commuté dédiée.

L'interrogation s'effectuant sur le serveur de fichiers en mode Serveur d'impression, aucune remise indirecte du routeur n'est possible. La connexion par accès commuté est donc impossible dans ce cas.

Mode Imprimante distante

En mode Imprimante distante, l'usage d'un routeur doté d'une fonctionnalité de remise indirecte permet l'installation du serveur principal sur l'hôte récepteur de la ligne commutée. En revanche, en cas de panne du serveur, un compte supplémentaire risque d'être généré. Pour l'éviter, il est conseillé de se connecter via une ligne commutée dédiée.

Suivez les instructions relatives à l'utilisation d'une ligne commutée.

Lorsque le serveur principal réside sur l'équipement récepteur de la ligne commutée

Pour les réseaux locaux avec serveurs de fichiers :

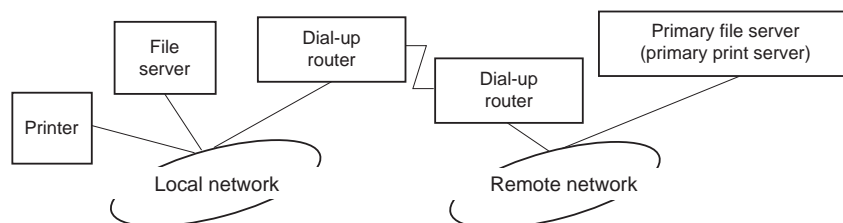

Lorsque le système est sous tension

La commutation intervient car l'accès s'effectue d'abord via un serveur de fichiers local, puis un serveur principal. Elle n'intervient qu'au moment du démarrage et ne pose donc aucun problème.

L'interface réseau n'est pas configurée correctement

La commutation intervient car l'accès s'effectue d'abord via un serveur de fichiers local, puis un serveur principal. Elle est répétée à des intervalles d'environ 5 minutes. Pour éviter ce problème, définissez correctement les paramètres de l'interface réseau.

Lors d'un fonctionnement normal (veille)

Un « chien de garde » SPX est envoyé conformément aux règles du protocole NetWare. Utilisez un routeur doté d'une fonctionnalité de remise indirecte pour éviter une commutation.

❑ Lors d'un fonctionnement normal (impression)

Une commutation se produit lors du transfert des données d'impression. Ce type de commutation est spécifique au réseau commuté et ne pose donc aucun problème.

❑ Lorsque le serveur principal ne fonctionne plus

Une commutation se produit à cause des tentatives périodiques de connexion au serveur principal. Ce problème étant lié à la fonction de reconnexion automatique, il vous suffit de mettre une fois l'imprimante hors tension.

❑ Lorsque le serveur de fichiers sur le réseau local est en panne

Lorsqu'aucun serveur de fichiers ne se trouve sur le réseau local, vous ne pouvez pas utiliser NetWare sur le réseau local. Le protocole NetWare de l'interface réseau n'est pas disponible non plus. Aucune commutation ne se produit dans ces conditions. Lorsque le serveur de fichiers est restauré sur le réseau local, l'interface réseau est également automatiquement restaurée.

Pour les réseaux locaux sans serveur de fichiers :

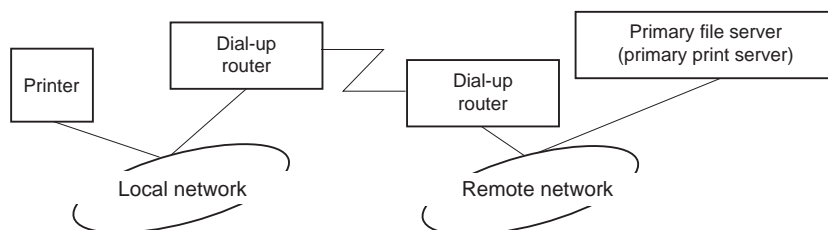

Selon les paramètres du routeur, l'utilisation du protocole NetWare peut s'effectuer sans serveur de fichiers sur un réseau local. Cette configuration suit le même modèle que le modèle décrit précédemment.

Lorsque le réseau local dispose d'un serveur principal

Même si un serveur principal est installé sur le réseau local, une commutation inutile peut se produire selon la configuration adoptée.

Les problèmes suivants sont communs aux modes Serveur d'impression et Imprimante distante.

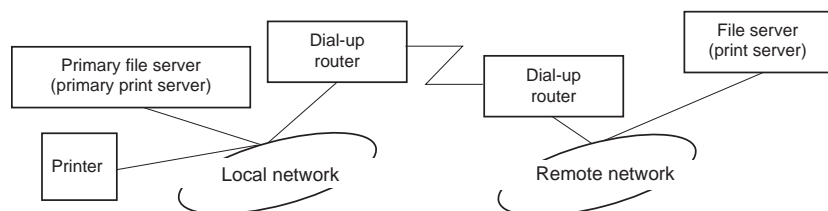

- ❑ Lorsque le système est sous tension

L'accès étant restreint au serveur principal, aucune commutation ne se produit.

- ❑ L'interface réseau n'est pas configurée correctement

L'accès étant restreint au serveur principal, aucune commutation ne se produit. Cependant, si le serveur de fichiers/serveur d'impression du réseau distant est défini par erreur en tant que serveur principal, une commutation inutile risque de se produire. Corrigez les paramètres pour éviter ce problème.

- ❑ Lors d'un fonctionnement normal (veille/impression)

L'accès étant restreint au serveur principal, aucune commutation ne se produit.

- ❑ Lorsque le serveur principal ne fonctionne plus

Le système tente régulièrement de se connecter automatiquement au serveur principal mais aucune commutation ne se produit. Cependant, si le routeur a été défini pour acheminer les paquets SAP (recherche du serveur le plus proche), une commutation inutile risque de se produire. Pour l'éviter, mettez une fois l'imprimante hors tension ou modifiez le routeur afin qu'il n'achemine plus les paquets SAP (recherche du serveur le plus proche).

Chapitre 3

Logiciels réseau

Ce chapitre vous indique comment utiliser les logiciels réseau fournis avec l'imprimante.

Remarque :

Les logiciels fournis varient selon le modèle de l'imprimante.

EpsonNet Config pour Windows

A propos de EpsonNet Config

EpsonNet Config est un logiciel de configuration Windows destiné aux administrateurs qui leur permet de configurer l'interface réseau pour le protocole TCP/IP.

Remarque :

Veillez à utiliser le logiciel EpsonNet Config inclus sur le disque des logiciels fourni avec ce produit.

Remarque à l'attention des utilisateurs de Windows 98/Me/NT 4.0 :

Le logiciel EpsonNet Config inclus sur le disque des logiciels fourni avec ce produit ne prend pas en charge Windows 98, Me et NT 4.0. Pour configurer l'interface réseau, vous devez utiliser la version précédente du logiciel (EpsonNet Config version 2). Vous pouvez télécharger EpsonNet Config version 2 à partir du site Web de Epson.

http://support.epson.net/netconfig_down.html

Configuration requise

Le tableau suivant détaille la configuration requise pour l'utilisation de EpsonNet Config :

Systèmes d'exploit.	Windows 7 Windows Vista Windows XP Professionnel/Edition familiale Windows Server 2008/Windows Server 2008 R2 Windows Server 2003/Windows Server 2003 R2 Windows 2000 Server/Professionnel
---------------------	-----------------------------------------------------------------------------------------------------------------------------------------------------------------------------------------------------------

Mémoire	150 Mo ou plus
Espace disque dur	50 Mo

Installation de EpsonNet Config

Procédez comme suit pour installer EpsonNet Config sur votre ordinateur de manière à configurer l'interface réseau.

Remarque :

- Vous devez vous connecter au système d'exploitation avec un compte d'administrateur pour installer EpsonNet Config.
 - Si vous ajoutez ou supprimez des protocoles ou des services sur votre système d'exploitation après avoir installé EpsonNet Config, il est possible que EpsonNet Config ne fonctionne pas correctement. Dans ce cas, désinstallez et réinstallez EpsonNet Config.
1. Assurez-vous que toutes les applications sont fermées, puis insérez le disque des logiciels dans le lecteur de CD-ROM.
 2. L'écran d'installation du logiciel s'ouvre automatiquement.

Si l'écran d'installation du logiciel n'apparaît pas, double-cliquez sur **EPSETUP.EXE** sur le CD-ROM.

3. Cliquez sur **User Installation (Installation utilisateur)** si cette option apparaît.
4. Cliquez sur le bouton **Install Network Utility (Installer l'utilitaire réseau)**.
5. Cliquez sur l'icône située en regard de EpsonNet Config version 3.
6. Pour effectuer l'installation, suivez les instructions affichées à l'écran.

Remarque :

Si la fenêtre d'alerte de sécurité Windows s'affiche une fois EpsonNet Config lancé, cliquez sur le bouton **Autoriser l'accès (Allow access)** ou **Unblock (Débloquer)**, faute de quoi les périphériques ne seront pas affichés sur l'écran de EpsonNet Config.

Accès au Guide d'utilisation de EpsonNet Config

Le Guide d'utilisation de EpsonNet Config contient des informations détaillées, relatives à EpsonNet Config. Procédez comme suit pour afficher le Guide d'utilisation de EpsonNet Config.

1. Cliquez sur **Start (Démarrer)**, pointez sur **Programs (Programmes)** (Windows 2000) ou sur **All Programs (Tous les programmes)** (Windows 7, Vista, XP, Server 2008 et Server 2003), sélectionnez **EpsonNet**, puis **EpsonNet Config V3**.
2. Cliquez sur **Guide d'utilisation de EpsonNet Config**.

Le Guide d'utilisation de EpsonNet Config s'affiche. Vous pouvez obtenir des informations relatives à l'utilisation de EpsonNet Config en cliquant sur les liens situés sur la première page ou sur la page de la table des matières.

EpsonNet Config pour Macintosh

A propos de EpsonNet Config

EpsonNet Config pour Macintosh est un logiciel de configuration Macintosh destiné aux administrateurs qui leur permet de configurer l'interface réseau pour le protocole TCP/IP.

Remarque :

Veillez à utiliser le logiciel EpsonNet Config inclus sur le disque des logiciels fourni avec ce produit.

Remarque pour les utilisateurs de Mac OS 9 :

Le logiciel EpsonNet Config inclus sur le disque des logiciels fourni avec ce produit ne prend pas en charge Mac OS 9. Pour configurer l'interface réseau, vous devez utiliser la version précédente du logiciel (EpsonNet Config version 2). Vous pouvez télécharger EpsonNet Config version 2 à partir du site Web de Epson.

http://support.epson.net/netconfig_down.html

Configuration requise

Le tableau suivant détaille la configuration requise pour l'utilisation de EpsonNet Config :

Systèmes d'exploitation	Mac OS 10.3.9 ou une version plus récente Java 1.4 ou une version plus récente installée
-------------------------	---------------------------------------------------------------------------------------------

Modèles	PowerPC Macintosh/Intel Macintosh
Mémoire	150 Mo ou plus
Espace disque dur	50 Mo

Installation de EpsonNet Config

Procédez comme suit pour installer EpsonNet Config de manière à configurer l'interface réseau.

1. Assurez-vous que toutes les applications sont fermées, puis insérez le disque des logiciels dans le lecteur de CD-ROM.

Le dossier **EPSON** s'ouvre automatiquement.

2. Sélectionnez l'icône Mac OS X dans le dossier **EPSON**, puis double-cliquez dessus.
3. Cliquez sur le bouton **Install Network Utility (Installer l'utilitaire réseau)**.
4. Cliquez sur l'icône située en regard de EpsonNet Config version 3.
5. Pour effectuer l'installation, suivez les instructions affichées à l'écran.

Accès au Guide d'utilisation de EpsonNet Config

Le Guide d'utilisation de EpsonNet Config contient des informations détaillées, relatives à EpsonNet Config. Procédez comme suit pour afficher le Guide d'utilisation de EpsonNet Config.

1. Double-cliquez sur l'icône **Macintosh HD**.
2. Dans le dossier **Applications**, double-cliquez sur le dossier **EpsonNet**, puis double-cliquez sur le dossier **EpsonNet Config V3**. Pour finir, double-cliquez sur l'icône **EpsonNet Config**.

L'application EpsonNet Config démarre.

3. Dans le menu Aide, sélectionnez **EpsonNet Config Help (Aide de EpsonNet Config)**.

Le Guide d'utilisation de EpsonNet Config s'affiche. Vous pouvez obtenir des informations relatives à l'utilisation de EpsonNet Config en cliquant sur les liens situés sur la première page ou sur la page de la table des matières.

EpsonNet Config avec navigateur Internet

A propos de EpsonNet Config

EpsonNet Config avec navigateur Internet est un utilitaire basé sur le Web qui permet de configurer l'imprimante utilisée sur un réseau.

Lancez EpsonNet Config en saisissant l'adresse IP de l'interface réseau dans la zone URL de votre navigateur. EpsonNet Config vous permet de configurer l'interface réseau pour les protocoles TCP/IP, NetWare, MS Network, AppleTalk, IPP et SNMP.

Navigateurs Internet pris en charge

Windows :

- Microsoft Internet Explorer, version 5.0 ou ultérieure
- Netscape Navigator version 7.0 ou ultérieure
- Firefox version 2.0 ou ultérieure

Mac OS X :

- Netscape Navigator version 7.0 ou ultérieure
- Apple Safari version 1.2 ou ultérieure
- Firefox version 2.0 ou ultérieure

Configuration du navigateur Internet

Veillez à ne pas accéder à Internet à l'aide d'un serveur proxy lors de l'utilisation de EpsonNet Config avec navigateur Internet. EpsonNet Config avec navigateur Internet n'est pas disponible lorsque la case à cocher **Accéder à Internet via un serveur proxy** est activée. Désactivez la case à cocher **Accéder à Internet via un serveur proxy** en procédant comme suit.

1. Cliquez avec le bouton droit de la souris sur l'icône **Internet Explorer** de votre bureau et sélectionnez **Propriétés**.
2. Cliquez sur l'onglet **Connexions**.
3. Désactivez la case à cocher **Accéder à Internet via un serveur proxy**.

Configuration de l'interface réseau à l'aide de l'application EpsonNet Config basée sur le Web

Une fois une adresse IP affectée à l'interface réseau à l'aide de EpsonNet EasyInstall, EpsonNet Config pour Windows, EpsonNet Config pour Macintosh ou de la commande arp/ping, vous pouvez configurer l'interface réseau à l'aide de l'application EpsonNet Config basée sur le Web.

Remarque :

- Votre ordinateur doit obligatoirement être équipé d'un navigateur Internet.
- Le protocole TCP/IP de l'ordinateur et de l'interface réseau doit être correctement défini.
- N'exécutez pas l'application EpsonNet Config pour Windows ou EpsonNet Config pour Macintosh et l'application EpsonNet Config basée sur le Web en même temps.
- Il se peut que votre navigateur n'autorise pas l'utilisation de certains caractères. Pour plus d'informations, reportez-vous à la documentation de votre système d'exploitation ou de votre navigateur.

Note destinée aux utilisateurs d'imprimantes prenant en charge l'impression basée sur des files d'attente NetWare :

Si vous utilisez un environnement à accès commuté dans lequel NetWare n'est pas exécuté, sélectionnez **Non** dans l'écran NetWare. Si l'option **Oui** est sélectionnée, il est possible qu'un supplément soit facturé lors de l'utilisation du routeur de commutation.

Pour modifier l'adresse IP à l'aide de EpsonNet Config, procédez comme suit :

1. Mettez l'imprimante sous tension.
2. Lancez EpsonNet Config en procédant de l'une des manières suivantes :
 - Lancez EpsonNet Config pour Windows ou pour Macintosh. Sélectionnez l'imprimante à configurer dans la liste et cliquez sur **Lancer navigateur**.
 - Ouvrez votre navigateur et saisissez directement l'adresse IP de l'interface réseau. N'exécutez pas EpsonNet Config pour Windows ou pour Macintosh.

http://adresse IP de l'interface réseau/

Exemple : **http://192.168.100.201/**

Remarque :

Vérifiez l'adresse IP de l'interface réseau à l'aide de EpsonNet Config. Pour plus de détails, reportez-vous à la section « A propos de EpsonNet Config » à la page 88 (utilisateurs de Windows) ou « A propos de EpsonNet Config » à la page 90 (utilisateurs de Macintosh).

Note destinée aux utilisateurs d'imprimantes prenant en charge l'impression basée sur des files d'attente NetWare :

- Quel que soit le client NetWare à partir duquel vous travaillez, connectez-vous au serveur NetWare cible ou au contexte DNS avec les droits de l'administrateur.
 - Il est impossible de créer un serveur d'impression, une file d'attente ou une imprimante à l'aide de l'application EpsonNet Config basée sur le Web. Vous devez créer ces objets avant d'utiliser l'application EpsonNet Config basée sur le Web.
3. Affichez l'écran des paramètres TCP/IP en cliquant sur **TCP/IP**, sous Réseau dans le menu Configuration.

Remarque :

Si vous souhaitez configurer un protocole autre que TCP/IP, définissez les paramètres souhaités de l'écran Configuration - Network (Configuration - Réseau).

4. Sélectionnez une méthode d'obtention des adresses IP. Lorsque vous sélectionnez **Auto**, le protocole DHCP devient disponible et attribue une adresse IP automatiquement. Si vous souhaitez définir l'adresse IP vous-même, sélectionnez l'option **Manuel**.

Remarque :

- L'administrateur réseau doit vérifier toute modification des paramètres de l'adresse IP.
- Lorsque l'option **Auto** est sélectionnée, le protocole DHCP devient disponible. Avant d'utiliser le serveur DHCP, assurez-vous qu'il est installé sur votre ordinateur et qu'il est correctement configuré. Pour plus d'informations, reportez-vous à l'aide en ligne de votre système d'exploitation.
- Si l'option **Définir à l'aide de l'adressage IP automatique privé (APIPA)** est activée, une adresse IP privée est automatiquement attribuée à l'interface réseau même si aucun serveur DHCP n'est relié à votre système ou à votre réseau.
- Si la fonction DNS dynamique n'est pas prise en charge, nous vous recommandons de sélectionner **Manuel**, puis de saisir l'adresse IP. De fait, si vous sélectionnez **Auto**, l'adresse IP de l'interface réseau change à chaque fois que vous mettez l'imprimante sous tension. Vous devez donc modifier la configuration du port de l'imprimante en conséquence.

5. Pour attribuer une adresse IP manuellement, entrez l'adresse IP, le masque de sous-réseau et la passerelle par défaut. Veillez à utiliser une adresse qui n'entre pas en conflit avec les autres périphériques du réseau.

Remarque :

Si un serveur ou un routeur fonctionne en tant que passerelle, saisissez son adresse IP en guise d'adresse de passerelle. Si aucune passerelle n'est utilisée, conservez les valeurs par défaut.

6. Si vous souhaitez obtenir automatiquement une adresse privée comprise entre 169.254.1.1 et 169.254.254.254 lorsque le serveur DHCP ne peut pas vous attribuer d'adresse IP, laissez l'option **Set Using Automatic Private IP Addressing (APIPA) [Définir à l'aide de l'adressage IP automatique privé (APIPA)]** configurée sur **Enable (Oui)**. Sinon, sélectionnez **Disable (Non)**.
7. Lorsque vous configurez une adresse IP à l'aide de la commande ping, définissez **Définir par PING** sur **Oui**. Sélectionnez **Non** si vous définissez l'adresse IP à l'aide de EpsonNet Config, cela évite toute modification inattendue de l'adresse.
8. Définissez **Obtenir l'adresse du serveur DNS automatiquement** sur **Oui** pour obtenir l'adresse du serveur DNS à partir du serveur DHCP.

Si vous souhaitez saisir manuellement l'adresse du serveur DNS, sélectionnez **Non**, puis saisissez l'adresse IP du serveur DNS.

9. Définissez **Obtenir le nom d'hôte et le nom de domaine automatiquement** sur **Oui** si vous souhaitez obtenir le nom d'hôte et le nom de domaine à l'aide du serveur DHCP.

Si vous souhaitez les spécifier manuellement, saisissez le nom d'hôte et le nom de domaine dans les zones de texte.

10. Définissez **Register Network Interface Address to DNS Server (Enregistrer l'adresse de l'interface réseau dans le serveur DNS)** sur **Enable (Oui)** si vous souhaitez enregistrer le nom d'hôte et le nom de domaine sur le serveur DNS à partir du serveur DHCP prenant en charge la fonction DNS dynamique.

Définissez **Enregistrer l'adresse de l'interface réseau directement dans le serveur DNS** sur **Oui** si vous souhaitez enregistrer le nom d'hôte et le nom de domaine directement sur le serveur DNS.

11. Définissez l'option **Universal Plug and Play** sur **Oui** ou **Non**. Sélectionnez **Oui** si vous souhaitez utiliser la fonction Universal Plug and Play sous Windows Me ou tout autre futur système d'exploitation.

12. Si vous le souhaitez, modifiez le nom par défaut du périphérique Universal Plug and Play. Ce nom est utilisé par le système Windows qui prend en charge la fonction Universal Plug and Play.
13. Mac OS X uniquement:
Sélectionnez **Enable (Oui)** ou **Disable (Non)** pour **Use Bonjour (Utiliser Bonjour)**. Si vous sélectionnez **Oui**, saisissez le nom Bonjour et le nom de l'imprimante Bonjour. Si votre environnement réseau prend en charge le protocole DHCP, il suffit d'activer ce paramètre pour utiliser l'imprimante en réseau.
14. Cliquez sur **Envoyer** et saisissez le mot de passe pour mettre à jour les paramètres.

Remarque :

Si vous avez défini le nom de l'administrateur dans l'écran Administrateur, utilisez-le pour le paramètre nom d'utilisateur.

15. Si le message « Configuration terminée ! » s'affiche sur votre écran, la mise à jour est terminée. Ne fermez votre navigateur Internet et n'envoyez un travail à votre imprimante qu'une fois ce message affiché à l'écran. Conformez-vous aux instructions affichées pour réinitialiser l'imprimante.

Remarque :

- La nouvelle adresse IP n'est disponible qu'après réinitialisation de l'imprimante. Vous devez donc saisir la nouvelle adresse IP pour redémarrer EpsonNet Config.*
- Seules les modifications effectuées sur la page sur laquelle vous avez cliqué sur **Envoyer** prennent effet.*

Ecran d'ouverture

Vous pouvez accéder à l'écran suivant en saisissant l'adresse IP de l'interface réseau dans la zone URL de votre navigateur.

Remarque :

- L'élément n'apparaît que si l'imprimante prend en charge la fonction. Il est possible que le nom de l'élément varie en fonction du modèle.*
- Pour plus de détails au sujet de chaque élément, reportez-vous à l'aide de EpsonNet Config avec navigateur Internet.*

Index

Page d'accueil	Redirige vers l'écran d'ouverture.
Favori	Redirige vers un site Web défini au préalable par l'administrateur.
Aide	Redirige vers l'aide.
A propos de	Redirige vers les informations de copyright et de version de EpsonNet Config.
Logo EPSON	Redirige vers le site Web de Epson (http://www.epson.com).

Menu

Informations - Imprimante	
Périphérique	Affiche des informations sur l'imprimante.
Consommables	Affiche des informations sur les consommables.
Confirmation	Vérifie et exécute les fonctions suivantes : Feuille d'informations, Travail enregistré et Fond de page.
Entrée	Affiche des informations sur le type de papier.
Imprimer	Affiche des informations sur l'impression.
Emulation	Affiche des informations sur à chaque type d'émulation.
Interface	Affiche des informations sur l'interface de l'imprimante.
Informations - Réseau	
Caractéristiques générales	Affiche des informations sur l'interface réseau.
NetWare	Affiche des informations sur NetWare.
TCP/IP	Affiche des informations sur le protocole TCP/IP.
AppleTalk	Affiche des informations sur AppleTalk.
MS Network	Affiche des informations sur réseau Microsoft.
IPP	Affiche des informations sur IPP.
SNMP	Affiche des informations sur le protocole SNMP.
Contrôle de l'accès	Affiche des informations sur le contrôle de l'accès.
Expiration	Affiche des informations sur l'expiration.

Heure	Affiche des informations sur l'heure.
EDM	Affiche des informations au sujet de l'agent EDM.
Configuration – Imprimante*	
Entrée	Permet de modifier les paramètres d'entrée.
Imprimer	Permet de modifier les paramètres d'impression.
Emulation	Permet de modifier les paramètres d'émulation.
Interface	Permet de modifier les paramètres d'interface de l'imprimante.
Configuration - Réseau	
NetWare	Permet de configurer les paramètres de NetWare.
TCP/IP	Permet de configurer les paramètres/méthodes désirés pour le protocole TCP/IP.
AppleTalk	Permet de configurer les paramètres pour AppleTalk.
MS Network	Permet de configurer les paramètres pour réseau Microsoft.
IPP	Permet de configurer les paramètres pour IPP.
SNMP	Permet de configurer les paramètres pour SNMP.
Contrôle de l'accès	Permet de configurer les paramètres pour le contrôle de l'accès.
Expiration	Permet de configurer les paramètres pour l'expiration.
Heure	Permet de configurer les paramètres relatifs à l'heure.
Ecrans Configuration - Sécurité*	
Contrôle du port	Permet d'activer (Oui) ou de désactiver (Non) chacun des ports LPR, RAW, FTP et IPP.
Paramètres de communication SSL/TLS	Configurez les paramètres désirés pour la communication SSL/TLS.
Certificat d'autorité de certification	Permet d'importer ou de supprimer des certificats d'autorité de certification.
Certificat de serveur	Permet de gérer les certificats de serveur.
Configuration – Ecrans optionnels	
Administrateur	Permet de saisir le nom de l'administrateur et un lien vers le site Web favori.
Réinitialiser	Permet de réinitialiser l'imprimante et de récupérer les paramètres par défaut.
Mot de passe	Permet de définir le mot de passe afin de protéger les paramètres.

* Les imprimantes jet d'encre grand format ne prennent pas en charge cette fonction.

EpsonNet Print

A propos de EpsonNet Print

EpsonNet Print est un utilitaire qui permet aux imprimantes du réseau TCP/IP de procéder à une impression poste-à-poste.

EpsonNet Print vous permet de localiser une imprimante située sur le même segment ou au-delà d'un routeur. Vous avez le choix entre l'impression LPR standard, l'impression LPR avancée et l'impression rapide.

Configuration requise

Le tableau suivant détaille la configuration requise pour l'utilisation de EpsonNet Print.

<p>Systèmes d'exploitation</p>	<p>Windows 7</p> <p>Windows Vista (avec Service Pack version 2 ou une version supérieure)</p> <p>Windows XP Edition familiale/Professionnel (avec Service Pack 3 ou une version supérieure)</p> <p>Windows Me, 98, 98 Second Edition</p> <p>Windows 95 OSR2 (avec Internet Explorer version 5.0 ou une version supérieure)</p> <p>Windows Server 2008 (avec Service Pack version 2 ou une version supérieure)</p> <p>Windows Server 2008 R2</p> <p>Windows Server 2003 (avec Service Pack version 2 ou une version supérieure)</p> <p>Windows 2000 (avec Service Pack version 4 ou une version supérieure)</p> <p>Windows NT 4.0 (avec Service Pack version 6 ou une version supérieure)</p>
<p>Processeur</p>	<p>Pentium II 400 MHz ou supérieur</p>
<p>Mémoire</p>	<p>64 Mo minimum</p>
<p>Espace disque dur</p>	<p>20 Mo minimum</p>
<p>Ecran</p>	<p>800 × 600 (résolution d'écran), 256 couleurs ou plus</p>

Installation de EpsonNet Print

Pour installer EpsonNet Print, suivez la procédure décrite ci-après. Veillez à installer l'application sur un ordinateur connecté au réseau.

1. Assurez-vous que toutes les applications sont fermées, puis insérez le disque des logiciels dans le lecteur de CD-ROM.
2. L'écran Epson Install Navi s'ouvre automatiquement.

Si l'écran Epson Install Navi n'apparaît pas, double-cliquez sur l'application **EPSETUP.EXE** située sur le CD-ROM.

3. Cliquez sur l'icône **Software List (Liste des logiciels)**.
4. Sélectionnez **EpsonNet Print** et cliquez ensuite sur le bouton **Next (Suivant)**.
5. Pour effectuer l'installation, suivez les instructions affichées à l'écran.

Votre ordinateur est maintenant configuré de manière à imprimer à l'aide de LPR via EpsonNet Print. Pour configurer votre imprimante, reportez-vous à la section suivante.

Sous Windows 7/Vista/XP/Server 2008/Server 2003/2000/NT 4.0

Procédez comme suit pour ajouter un port à l'aide de Add Printer Wizard (Assistant Ajout d'imprimante).

- Si vous souhaitez ajouter un port à une imprimante dont l'adresse IP est affectée automatiquement par le routeur ou le serveur DHCP, reportez-vous à la section « Ajout d'un port à une imprimante disposant d'une adresse IP dynamique » à la page 101.
- Si vous souhaitez ajouter un port à l'imprimante dont l'adresse IP est affectée manuellement, reportez-vous à la section « Ajout d'un port à une imprimante disposant d'une adresse IP statique » à la page 104.

Remarque:

- Assurez-vous que l'ordinateur est connecté au réseau et que le protocole TCP/IP est correctement défini.
- Une adresse IP valable doit être affectée à l'imprimante.

Ajout d'un port à une imprimante disposant d'une adresse IP dynamique

1. Sous Windows 7/Vista/Server 2008 : cliquez sur **Start (Démarrer)**, sur **Control Panel (Panneau de configuration)**, puis sur **View devices and printers (Afficher les périphériques et imprimantes)** (Windows 7) ou sur **Printers (Imprimantes)** (Windows Vista/Server 2008). Cliquez sur **Add a printer (Ajouter une imprimante)** pour démarrer l'Add Printer Wizard (Assistant Ajout d'imprimante).

Sous Windows XP: cliquez sur **Start (Démarrer)**, puis sur **Printers and Faxes (Imprimantes et télécopieurs)**. Sous Tâches d'impression, cliquez sur **Ajouter une imprimante** pour démarrer Add Printer Wizard (Assistant Ajout d'imprimante). Cliquez sur **Suivant**.

Sous Windows Server 2003: cliquez sur **Start (Démarrer)**, puis sur **Printers and Faxes (Imprimantes et télécopieurs)**. Double-cliquez sur **Ajouter une imprimante** dans le dossier Printers (Imprimantes) pour démarrer Add Printer Wizard (Assistant Ajout d'imprimante). Cliquez sur **Suivant**.

Sous Windows 2000: cliquez sur **Start (Démarrer)**, pointez sur **Settings (Paramètres)** et sélectionnez **Printers (Imprimantes)**. Double-cliquez sur **Ajouter une imprimante** dans le dossier Imprimantes pour démarrer Add Printer Wizard (Assistant Ajout d'imprimante). Cliquez sur **Suivant**.

Sous Windows NT 4.0: cliquez sur **Start (Démarrer)**, pointez sur **Settings (Paramètres)** et sélectionnez **Printers (Imprimantes)**. Double-cliquez sur l'icône **Ajout d'imprimante**. Cliquez sur **Suivant**.

2. Sous Windows 7/Vista/Server 2008: Cliquez sur **Ajouter une imprimante locale**. Sélectionnez la case d'option **Créer un nouveau port**, puis **Port EpsonNet Print** dans la liste qui apparaît. Cliquez sur **Suivant**.

Remarque:

*Si l'écran Windows Security Alert (Alerte de sécurité Windows) s'affiche, cliquez sur la bouton **Autoriser l'accès (Allow access)** ou **Unblock (Débloquer)**, puis cliquez sur le bouton **Search Again (Rechercher de nouveau)** pour rechercher les imprimantes.*

Sous Windows XP/Server 2003: cliquez sur **Imprimante locale connectée à cet ordinateur**, désactivez la case à cocher **Détection automatique et installation de l'imprimante Plug-and-Play**, puis cliquez sur **Suivant**. Sélectionnez la case d'option **Créer un nouveau port**, puis **Port EpsonNet Print** dans la liste qui apparaît. Cliquez sur **Suivant**.

Remarque:

Si l'écran Windows Security Alert (Alerte de sécurité Windows) s'affiche, cliquez sur la bouton **Unblock (Débloquer)**, puis cliquez sur le bouton **Search Again (Rechercher de nouveau)** pour rechercher les imprimantes.

Sous Windows 2000: cliquez sur **Imprimante locale**, désactivez la case à cocher **Détection automatique et installation de l'imprimante Plug-and-Play**, puis cliquez sur **Suivant**. Sélectionnez la case d'option **Créer un nouveau port**, puis **Port EpsonNet Print** dans la liste qui apparaît. Cliquez sur **Suivant**.

Sous Windows NT 4.0: sélectionnez la case d'option **Poste de travail**, puis cliquez sur **Suivant**. Cliquez sur **Add Port (Ajouter un port)** dans la boîte de dialogue Add Printer Wizard (Assistant Ajout d'imprimante). Sélectionnez **EpsonNet Print Port (Port EpsonNet Print)** dans la liste Available Printer Port (Port d'imprimante disponible), puis cliquez sur le bouton **New Port (Nouveau port)**.

3. Sélectionnez l'imprimante cible et cliquez sur **Suivant**.

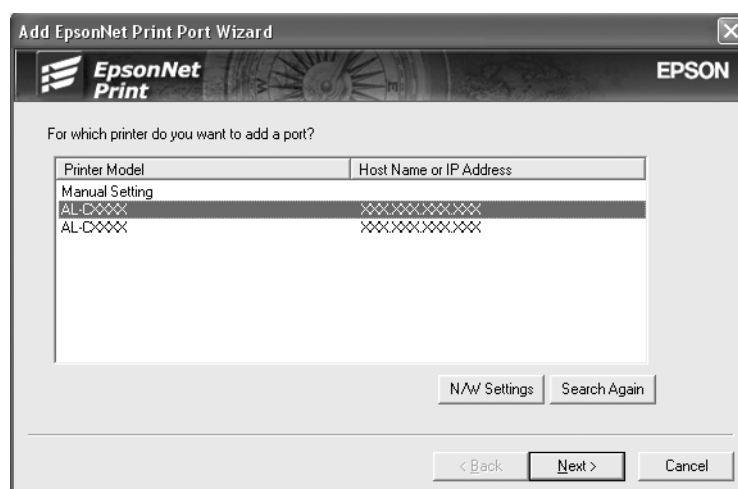
**Remarque :**

- ❑ Si l'imprimante cible ne figure pas dans la liste, cliquez sur le bouton **Rechercher de nouveau** pour localiser les imprimantes à l'aide de nouveaux paramètres.
- ❑ Vous pouvez trier le contenu de chaque colonne par ordre croissant ou décroissant en cliquant sur l'en-tête de la colonne. Cependant, **Manual Setting (Paramètre manuel)** apparaît toujours en haut de la liste quel que soit le tri sélectionné.

- ❑ Si vous souhaitez localiser des imprimantes situées sur d'autres segments, cliquez sur le bouton **Paramètres N/W**. Activez la case à cocher **Spécifier le segment du réseau** et indiquez ensuite l'adresse réseau et le masque de sous-réseau du segment réseau recherché. Cliquez ensuite sur le bouton **Ajouter**. Vous pouvez également définir le délai qui doit s'écouler avant qu'une erreur ne soit déclarée.

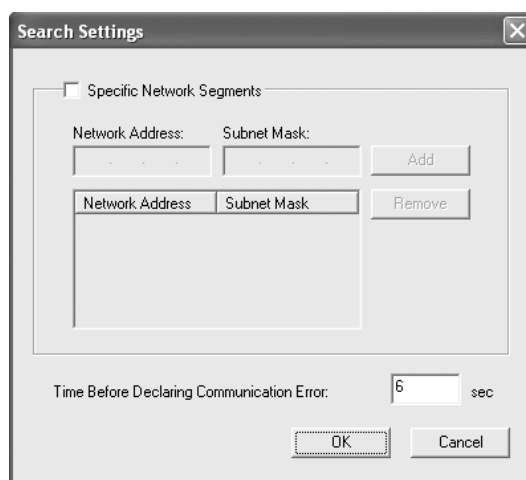

4. Vérifiez les informations relatives au port de l'imprimante que vous souhaitez configurer et cliquez sur **Terminer**.

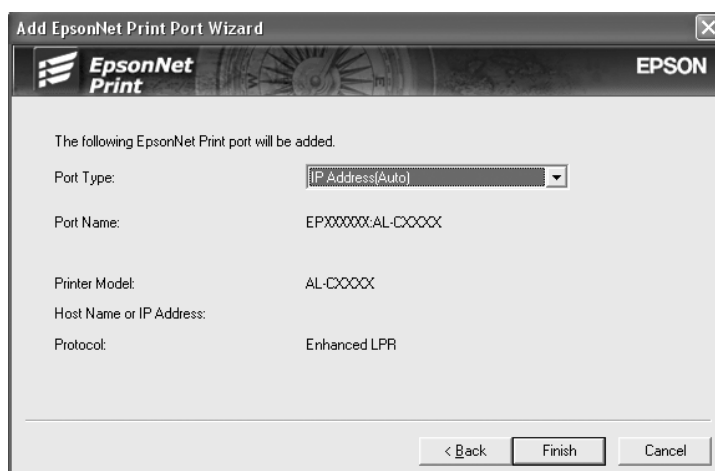

Options	Description
Type de port	<p>Les éléments suivants sont répertoriés dans le menu déroulant. Vous pouvez sélectionner le type de port dont vous avez besoin.</p> <p>Adresse IP (auto): le port est configuré automatiquement. Si l'adresse IP de l'imprimante est obtenue automatiquement et que l'ordinateur et l'imprimante se trouvent sur le même segment, vous pouvez sélectionner ce type de port.</p> <p>Adresse IP (manuelle): le nom de port utilisé est l'adresse IP de l'imprimante.</p> <p>Nom d'hôte (DNS): le nom de port utilisé est le nom d'hôte de l'imprimante enregistré dans le serveur DNS.</p> <p>Réseau MS : le nom de port utilisé est le nom NetBIOS enregistré dans l'imprimante.</p>
Informations relatives au port	<p>Les éléments suivants sont affichés:</p> <ul style="list-style-type: none"> - Nom du port (si le type de port est modifié, le nom de port et le nom d'hôte ou l'adresse IP changent également). - Modèle d'imprimante - Nom d'hôte ou adresse IP - Protocole
Bouton Terminer	Permet d'enregistrer les informations relatives au port dans le système et de fermer l'assistant Add EpsonNet Print Port Wizard (Assistant d'ajout de port EpsonNet Print).
Bouton Retour	Permet de retourner à la fenêtre de la liste des imprimantes.
Bouton Annuler	Permet de fermer l'assistant Add EpsonNet Print Port Wizard (Assistant d'ajout de port EpsonNet Print).

Le nouveau port d'impression est créé dans votre ordinateur. Pour installer le pilote d'impression, reportez-vous à la section « Installation du pilote d'impression » à la page 107.

Ajout d'un port à une imprimante disposant d'une adresse IP statique

1. Sous Windows 7/Vista/Server 2008 : cliquez sur **Start (Démarrer)**, sur **Control Panel (Panneau de configuration)**, puis sur **View devices and printers (Afficher les périphériques et imprimantes)** (Windows 7) ou sur **Printers (Imprimantes)** (Windows Vista/Server 2008). Cliquez sur **Add a printer (Ajouter une imprimante)** pour démarrer l'Assistant Add Printer (Ajouter une imprimante).

Sous Windows XP: cliquez sur **Start (Démarrer)**, puis sur **Printers and Faxes (Imprimantes et télécopieurs)**. Sous Tâches d'impression, cliquez sur **Ajouter une imprimante** pour démarrer Add Printer Wizard (Assistant Ajout d'imprimante). Cliquez sur **Suivant**.

Sous Windows Server 2003: cliquez sur **Start (Démarrer)**, puis sur **Printers and Faxes (Imprimantes et télécopieurs)**. Double-cliquez sur **Ajouter une imprimante** dans le dossier Printers (Imprimantes) pour démarrer Add Printer Wizard (Assistant Ajout d'imprimante). Cliquez sur **Suivant**.

Sous Windows 2000: cliquez sur **Start (Démarrer)**, pointez sur **Settings (Paramètres)** et sélectionnez **Printers (Imprimantes)**. Double-cliquez sur **Ajouter une imprimante** dans le dossier Imprimantes pour démarrer Add Printer Wizard (Assistant Ajout d'imprimante). Cliquez sur **Suivant**.

Sous Windows NT 4.0: cliquez sur **Start (Démarrer)**, pointez sur **Settings (Paramètres)** et sélectionnez **Printers (Imprimantes)**. Double-cliquez sur l'icône **Ajout d'imprimante**. Cliquez sur **Suivant**.

2. **Sous Windows 7/Vista/Server 2008:** Cliquez sur **Ajouter une imprimante locale**. Sélectionnez la case d'option **Créer un nouveau port**, puis **Port EpsonNet Print** dans la liste qui apparaît. Cliquez sur **Suivant**.

Remarque:

*Si l'écran Windows Security Alert (Alerte de sécurité Windows) s'affiche, cliquez sur la bouton **Autoriser l'accès (Allow access)** ou **Unblock**, puis cliquez sur le bouton **Search Again (Rechercher de nouveau)** pour rechercher les imprimantes.*

Sous Windows XP/Server 2003: cliquez sur **Imprimante locale connectée à cet ordinateur**, désactivez la case à cocher **Détection automatique et installation de l'imprimante Plug-and-Play**, puis cliquez sur **Suivant**. Sélectionnez la case d'option **Créer un nouveau port**, puis **Port EpsonNet Print** dans la liste qui apparaît. Cliquez sur **Suivant**.

Remarque:

*Si l'écran Windows Security Alert (Alerte de sécurité Windows) s'affiche, cliquez sur la bouton **Unblock**, puis cliquez sur le bouton **Search Again (Rechercher de nouveau)** pour rechercher les imprimantes.*

Sous Windows 2000: cliquez sur **Imprimante locale**, désactivez la case à cocher **Détection automatique et installation de l'imprimante Plug-and-Play**, puis cliquez sur **Suivant**. Sélectionnez la case d'option **Créer un nouveau port**, puis **Port EpsonNet Print** dans la liste qui apparaît. Cliquez sur **Suivant**.

Sous Windows NT 4.0: sélectionnez la case d'option **Poste de travail**, puis cliquez sur **Suivant**. Cliquez sur le bouton **Ajouter un port** dans la boîte de dialogue Add Printer Wizard (Assistant Ajout d'imprimante). Sélectionnez **Port EpsonNet Print** dans la liste des ports disponibles pour l'imprimante et cliquez ensuite sur le bouton **Nouveau port**.

3. Sélectionnez **Configuration manuelle** dans la liste, puis cliquez sur **Suivant**.

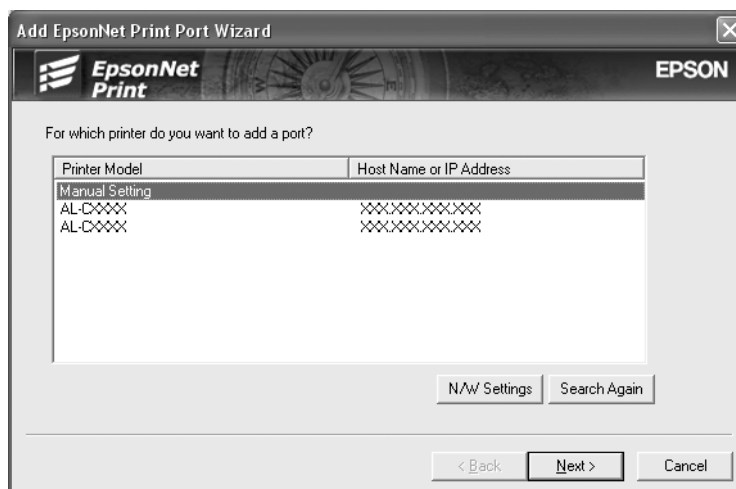

4. Saisissez le nom de l'imprimante, le nom de port est automatiquement saisi dans la zone de texte Port Name (Nom du port). Cliquez ensuite sur **Suivant**.

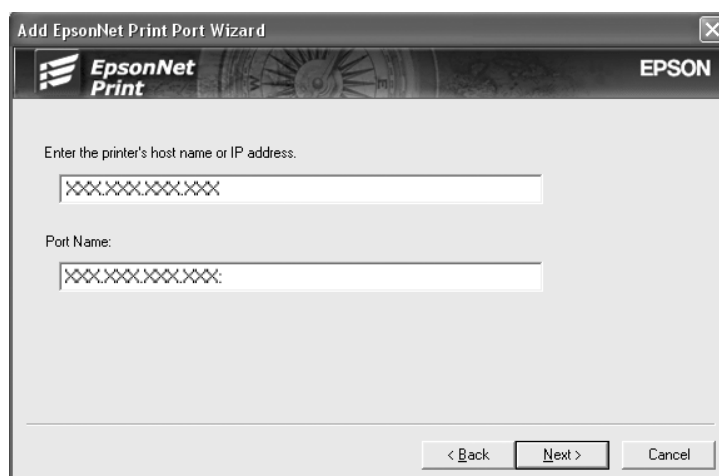

5. Vérifiez les informations relatives au port de l'imprimante que vous souhaitez configurer et cliquez sur **Terminer**.

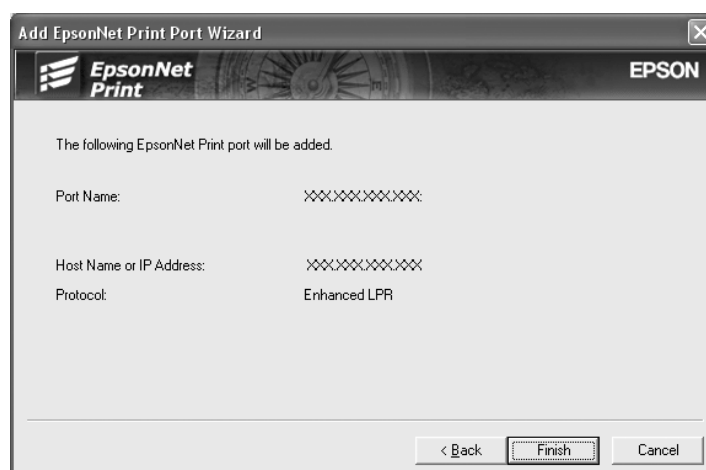

Options	Description
Informations relatives au port	Les éléments suivants sont affichés: - Nom du port - Nom d'hôte ou adresse IP - Protocole
Bouton Terminer	Permet d'enregistrer les informations relatives au port dans le système et de fermer l'assistant Add EpsonNet Print Port Wizard (Assistant d'ajout de port EpsonNet Print).
Bouton Retour	Permet de retourner à la fenêtre de la liste des imprimantes.
Bouton Annuler	Permet de fermer l'assistant Add EpsonNet Print Port Wizard (Assistant d'ajout de port EpsonNet Print).

Le nouveau port d'impression est créé dans votre ordinateur. Pour installer le pilote d'impression, reportez-vous à la section « Installation du pilote d'impression » à la page 107.

Installation du pilote d'impression

Installez le pilote d'impression fourni avec votre imprimante.

Remarque:

Certains boutons dans ces étapes peuvent être légèrement différents en fonction du système utilisé.

1. Insérez le disque des logiciels fourni avec l'imprimante.

2. Si l'écran Epson Install Navi s'affiche, fermez la fenêtre.
3. Sur l'écran Add Printer (Ajout d'imprimante), cliquez sur le bouton **Have Disk (Disquette fournie)**. La boîte de dialogue Install From Disk (Installer à partir du disque) apparaît.
4. Cliquez sur **Parcourir**.
5. Dans la zone Lecteurs, sélectionnez votre lecteur de CD-ROM, puis double-cliquez sur le dossier correspondant à votre système d'exploitation. Cliquez sur **OK**.
6. Dans la boîte de dialogue Install From Disk (Installer à partir du disque), cliquez sur **OK**.
7. Sélectionnez le modèle d'imprimante approprié, puis cliquez sur **Suivant**.

Remarque :

Si l'Assistant Add Printer Wizard (Assistant Ajout d'imprimante) vous invite à choisir entre les options **Conserver le pilote existant** ou **Remplacer le pilote existant**, sélectionnez la case d'option **Remplacer le pilote existant**. Cliquez sur **Suivant**.

8. Cliquez sur **Terminer** et suivez les instructions affichées à l'écran pour achever l'installation.

Vous pouvez maintenant procéder à une impression poste-à-poste à l'aide de l'imprimante. Si vous souhaitez configurer le port de l'imprimante, reportez-vous à la section « Configuration du port de l'imprimante » à la page 113.

Pour les utilisateurs de Windows Me/98/95

Procédez comme suit pour ajouter un port à l'aide de Add Printer Wizard (Assistant Ajout d'imprimante).

- Si vous souhaitez ajouter un port à l'imprimante dont l'adresse IP est affectée automatiquement par le routeur ou le serveur DHCP, reportez-vous à la section « Ajout d'un port à une imprimante disposant d'une adresse IP dynamique » à la page 109.
- Si vous souhaitez ajouter un port à l'imprimante dont l'adresse IP est affectée manuellement, reportez-vous à la section « Ajout d'un port à une imprimante disposant d'une adresse IP statique » à la page 111.

Remarque:

- Assurez-vous que l'ordinateur est connecté au réseau et que le protocole TCP/IP est correctement défini.

- ❑ *Veillez à ce que le pilote d'impression Epson cible soit installé sur l'ordinateur.*
- ❑ *Une adresse IP valable doit être affectée à l'imprimante.*

Ajout d'un port à une imprimante disposant d'une adresse IP dynamique

Installez le pilote d'impression avant d'ajouter un port à l'imprimante. Reportez-vous au manuel fourni avec votre imprimante pour plus d'informations sur la procédure du pilote d'impression.

1. Cliquez sur **Démarrer**, pointez sur **Paramètres** et sélectionnez **Imprimantes**.
2. Cliquez à l'aide du bouton droit de la souris sur l'icône de l'imprimante cible et sélectionnez ensuite **Propriétés**.
3. Cliquez sur l'onglet **Détails**, puis sur le bouton **Ajouter un port**. Sélectionnez la case d'option **Autre**, puis **Port EpsonNet Print**. Cliquez sur **OK**.
4. Sélectionnez l'imprimante cible et cliquez sur **Suivant**.

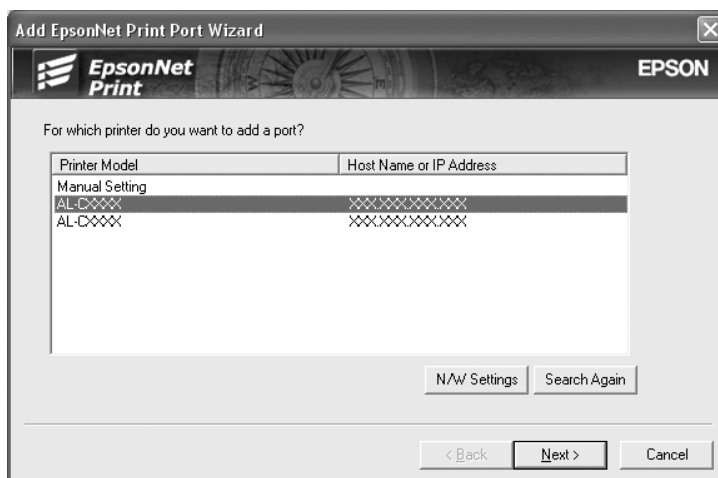

Remarque :

- ❑ *Si l'imprimante cible ne figure pas dans la liste, cliquez sur le bouton **Rechercher de nouveau** pour localiser les imprimantes à l'aide de nouveaux paramètres.*
- ❑ *Vous pouvez trier le contenu de chaque colonne par ordre croissant ou décroissant en cliquant sur l'en-tête de la colonne. Cependant, **Manual Setting (Paramètre manuel)** apparaît toujours en haut de la liste quel que soit le tri sélectionné.*

- ❑ Si vous souhaitez localiser des imprimantes situées sur d'autres segments, cliquez sur le bouton **Paramètres N/W**. Activez la case à cocher **Spécifier le segment du réseau** et indiquez ensuite l'adresse réseau et le masque de sous-réseau du segment réseau recherché. Cliquez ensuite sur le bouton **Ajouter**. Vous pouvez également définir le délai qui doit s'écouler avant qu'une erreur ne soit déclarée.

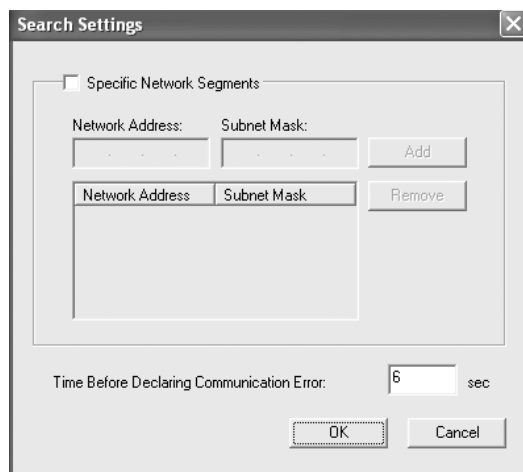

5. Vérifiez les informations relatives au port de l'imprimante que vous souhaitez configurer et cliquez sur **Terminer**.

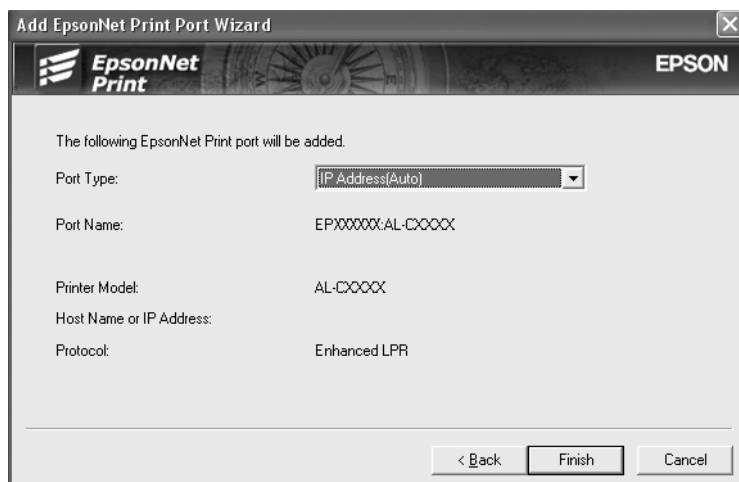

Options	Description
Type de port	<p>Les éléments suivants sont répertoriés dans le menu déroulant. Vous pouvez sélectionner le type de port dont vous avez besoin.</p> <p>Adresse IP (auto): le port est configuré automatiquement. Si l'adresse IP de l'imprimante est obtenue automatiquement et que l'ordinateur et l'imprimante se trouvent sur le même segment, vous pouvez sélectionner ce type de port.</p> <p>Adresse IP (manuelle): le nom de port utilisé est l'adresse IP de l'imprimante.</p> <p>Nom d'hôte (DNS): le nom de port utilisé est le nom d'hôte de l'imprimante enregistré dans le serveur DNS.</p> <p>Réseau MS: le nom de port utilisé est le nom NetBIOS enregistré dans l'imprimante.</p>
Informations relatives au port	<p>Les éléments suivants sont affichés:</p> <ul style="list-style-type: none"> - Nom du port (si le type de port est modifié, le nom de port et le nom d'hôte ou l'adresse IP changent également). - Modèle d'imprimante - Nom d'hôte ou adresse IP - Protocole
Bouton Terminer	Permet d'enregistrer les informations relatives au port dans le système et de fermer l'assistant Add EpsonNet Print Port Wizard (Assistant d'ajout de port EpsonNet Print).
Bouton Retour	Permet de retourner à la fenêtre de la liste des imprimantes.
Bouton Annuler	Permet de fermer l'assistant Add EpsonNet Print Port Wizard (Assistant d'ajout de port EpsonNet Print).

Vous pouvez maintenant procéder à une impression poste-à-poste à l'aide de l'imprimante. Si vous souhaitez configurer le port de l'imprimante, reportez-vous à la section « Configuration du port de l'imprimante » à la page 113.

Ajout d'un port à une imprimante disposant d'une adresse IP statique

Installez le pilote d'impression avant d'ajouter un port à l'imprimante. Reportez-vous au manuel fourni avec votre imprimante pour plus d'informations sur la procédure du pilote d'impression.

1. Cliquez sur **Démarrer**, pointez sur **Paramètres** et sélectionnez **Imprimantes**.
2. Cliquez à l'aide du bouton droit de la souris sur l'icône de l'imprimante cible et sélectionnez ensuite **Propriétés**.
3. Cliquez sur l'onglet **Détails**, puis sur le bouton **Ajouter un port**. Sélectionnez la case d'option **Autre**, puis **Port EpsonNet Print**. Cliquez sur **OK**.

4. Sélectionnez **Configuration manuelle** dans la liste, puis cliquez sur **Suivant**.

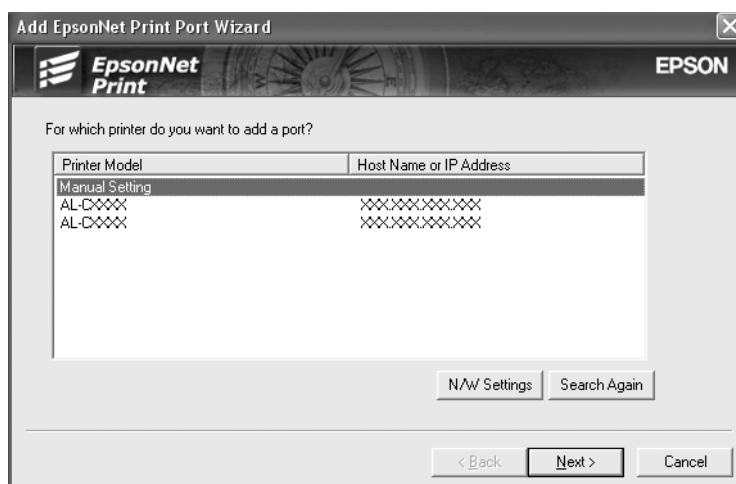

5. Saisissez le nom de l'imprimante, le nom de port est automatiquement saisi dans la zone de texte Port Name (Nom du port). Cliquez ensuite sur **Suivant**.

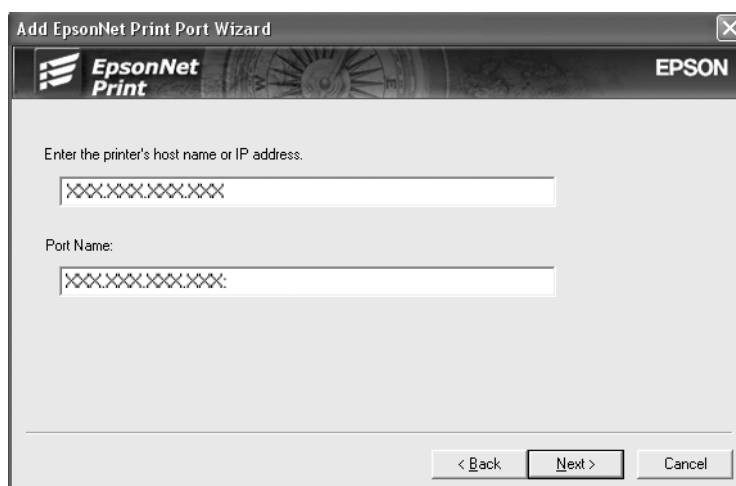

6. Vérifiez les informations relatives au port de l'imprimante que vous souhaitez configurer et cliquez sur **Terminer**.

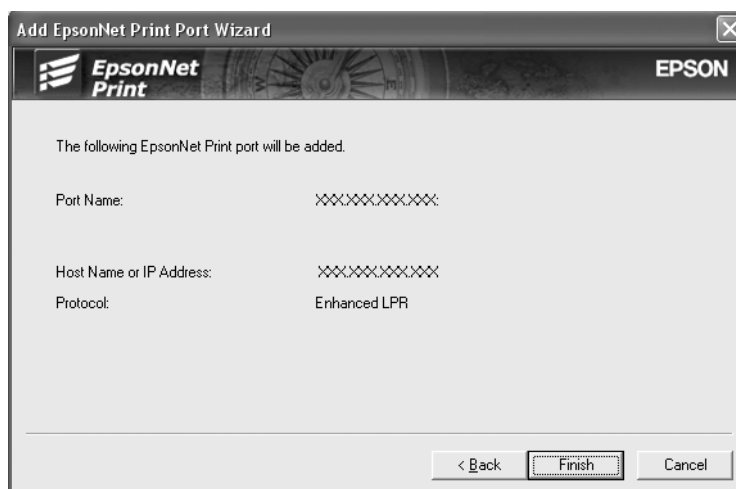

Options	Description
Informations relatives au port	Les éléments suivants sont affichés: - Nom du port - Nom d'hôte ou adresse IP - Protocole
Bouton Terminer	Permet d'enregistrer les informations relatives au port dans le système et de fermer l'assistant Add EpsonNet Print Port Wizard (Assistant d'ajout de port EpsonNet Print).
Bouton Retour	Permet de retourner à la fenêtre de la liste des imprimantes.
Bouton Annuler	Permet de fermer l'assistant Add EpsonNet Print Port Wizard (Assistant d'ajout de port EpsonNet Print).

Vous pouvez maintenant procéder à une impression poste-à-poste à l'aide de l'imprimante. Si vous souhaitez configurer le port de l'imprimante, reportez-vous à la section « Configuration du port de l'imprimante » à la page 113.

Configuration du port de l'imprimante

Procédez comme suit pour configurer le port de l'imprimante. La vitesse d'impression varie en fonction de votre sélection.

1. **Sous Windows 7/Vista/Server 2008:**

Cliquez sur **Start (Démarrer), Control Panel (Panneau de configuration)**, puis sur **View devices and printers (Windows 7) ou Printers (Imprimantes) (Windows Vista/Server 2008)**.

Sous Windows XP/Server 2003:

Cliquez sur **Démarrer** et ensuite **Imprimantes et télécopieurs**.

Sous Windows Me/98/95/2000/NT 4.0:

Cliquez sur **Démarrer**, pointez sur **Paramètres** et puis sélectionnez **Imprimantes**.

2. Cliquez à l'aide du bouton droit de la souris sur l'imprimante cible et sélectionnez ensuite **Propriétés**.

3. **Sous Windows Vista/XP/Server 2008/Server 2003/2000/NT 4.0:**

Cliquez sur l'onglet **Ports**, puis sur le bouton **Ajouter un port**.

Sous Windows Me/98/95:

Cliquez sur l'onglet **Details (Détails)**, puis sur le bouton **Port Settings (Paramètres du port)**.

4. Définissez le paramétrage approprié pour le port souhaité.

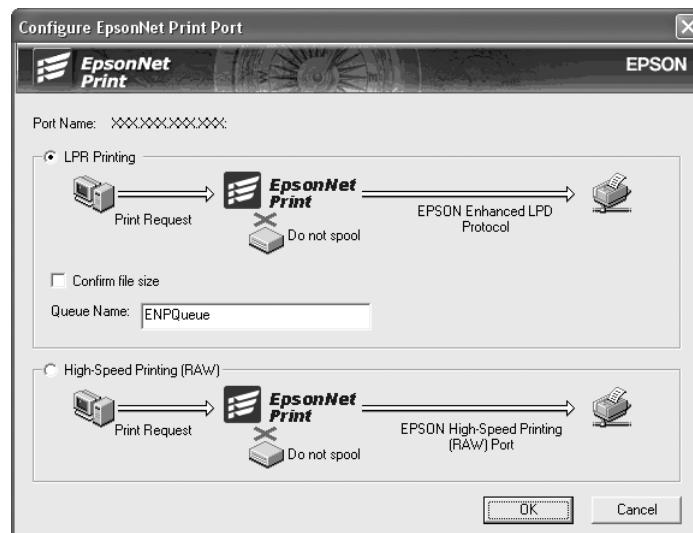

Impression LPR avancée:

Sélectionnez la case d'option **LPR Printing (Impression LPR)** et indiquez ensuite le nom de la file d'attente (32 caractères maximum). L'impression LPR avancée transmet le travail d'impression à l'imprimante réseau cible sans spouler des données à imprimer. L'impression LPR avancée est plus rapide que l'impression LPR standard.

Impression LPR standard:

Cochez la case **Confirm file size (Vérifiez la taille du fichier)** et indiquez ensuite le nom de la file d'attente (32 caractères maximum). L'ordinateur spoule les données à imprimer avant de les transmettre à l'imprimante réseau cible.

Remarque :

Si la taille des données à imprimer est égale ou supérieure à 20 Mo, nous vous recommandons d'utiliser l'impression LPR avancée.

Impression rapide:

Sélectionnez la case d'option **High-Speed Printing (RAW) (Impression rapide (données brutes))**. Le port d'impression rapide Epson transmet le travail d'impression à l'imprimante réseau cible sans spouler les données à imprimer. L'impression rapide est plus rapide que les deux autres méthodes d'impression.

5. Cliquez sur **OK**.

Si vous sélectionnez la case d'option **Impression rapide (données brutes)** alors que l'imprimante ne prend pas en charge l'impression rapide ou si vous ne parvenez pas à vous connecter à l'imprimante, un message d'erreur s'affiche. Suivez les instructions du message pour résoudre le problème.

Chapitre 4

Dépannage

Problèmes d'ordre général

Impossible de configurer l'interface réseau ou d'imprimer à partir du réseau.

Motif	Marche à suivre
Il est possible que les paramètres de l'imprimante ou du réseau ne soient pas corrects.	Commencez par vérifier si vous pouvez imprimer une feuille d'état, en suivant les instructions figurant dans la section « Impression d'une feuille d'état du réseau » à la page 122. Si vous pouvez imprimer une feuille d'état, vérifiez les paramètres du réseau. Sinon, configurez le mode d'interface du panneau de contrôle de l'imprimante sur Auto ou Option .

Impossible d'imprimer bien qu'une adresse IP ait été attribuée à l'ordinateur et à l'imprimante.

Motif	Marche à suivre
Vous avez attribué manuellement une adresse IP à l'ordinateur mais l'adresse IP de l'imprimante a été attribuée par la fonction API-PA (adressage IP automatique privé).	Attribuez l'adresse IP de l'imprimante de sorte qu'elle appartienne au même segment que l'ordinateur. Utilisez EpsonNet Config et le panneau de contrôle de l'imprimante.

Impossible de lancer EpsonNet Config.

Motif	Marche à suivre
Vous avez ajouté ou supprimé des protocoles une fois EpsonNet Config installé.	Désinstallez et réinstallez EpsonNet Config. Reportez-vous aux sections « Désinstallation de logiciels » à la page 132 et « Installation de EpsonNet Config » à la page 89.

Le message « *EpsonNet Config n'est pas disponible ; aucun réseau n'est installé* » apparaît lorsque vous démarrez *EpsonNet Config*.

Motif	Marche à suivre
Les protocoles TCP/IP et IPX/SPX ne sont pas installés sur votre ordinateur.	Installez le protocole dont vous avez besoin.
Le protocole TCP/IP est installé sur votre ordinateur, mais l'adresse IP de celui-ci n'a pas été définie correctement.	Redéfinissez l'adresse IP de l'ordinateur comme il se doit.

Le message « *Impossible de terminer de communiquer les données de configuration* » apparaît lors de la transmission des paramètres à l'interface réseau.

Motif	Marche à suivre
Ce problème peut survenir si vous utilisez un routeur de commutation.	<p>Saisissez la commande suivante dans la fenêtre d'invite de commande de l'ordinateur sur lequel EpsonNet Config est installé :</p> <p>Format : >ROUTE_ADD_adresse IP de l'interface réseau_adresse IP de l'ordinateur (le symbole de soulignement représente un espace)</p> <p>Exemple : >ROUTE ADD 192.168.192.168 22.33.44.55.</p>

Impossible de lancer *EpsonNet Config* avec navigateur Internet.

Motif	Marche à suivre
Vous n'avez pas défini l'adresse IP de l'interface réseau.	Définissez l'adresse IP de l'interface réseau à l'aide du panneau de contrôle de l'imprimante EpsonNet Config pour Windows ou Macintosh. Vous pouvez vérifier l'adresse IP sur la feuille d'état. Reportez-vous au Guide d'utilisation de EpsonNet Config.

Le modèle de l'imprimante et l'adresse IP ne s'affichent pas dans la boîte de dialogue EpsonNet Config.

Motif	Marche à suivre
Si aucune adresse IP valide n'est configurée, les éléments indiqués dans la boîte de dialogue mentionnée ci-dessus ne sont pas visibles.	<p>Définissez une adresse IP valide.</p> <p>Actualisez l'état en sélectionnant Actualiser dans le menu Affichage.</p> <p>Augmentez le délai avant expiration d'une session. Pour ce faire, sélectionnez Options dans le menu Outils et sélectionnez ensuite Attente. Cette opération peut ralentir l'exécution de EpsonNet Config.</p>

Un compte supplémentaire est généré lorsque vous utilisez le réseau commuté.

Motif	Marche à suivre
NetWare est configuré sur Oui même si vous ne l'utilisez pas.	Configurez-le sur Non dans l'écran NetWare de EpsonNet Config avec navigateur Internet.
<p>How to acquire an IP address (Comment obtenir une adresse IP).</p> <p>Pour obtenir une adresse IP, vous devez vous enregistrer auprès du centre d'informations réseau (NIC - Network Information Center) de votre pays.</p>	

Problèmes propres à votre environnement réseau

Environnement Windows Me/98

La boîte de dialogue de connexion par ligne commutée apparaît lorsque vous utilisez EpsonNet Print pour imprimer via TCP/IP.

Motif	Marche à suivre
Vous avez sélectionné une ligne téléphonique ou un modem (Internet Explorer 4.0x) pour vous connecter à Internet.	L'impression se termine correctement après la fermeture de cette boîte de dialogue, mais le message continue d'apparaître lors de chaque tâche d'impression. Connectez-vous à Internet par l'intermédiaire d'un réseau local d'entreprise (LAN - Local Area Network) ou faites fonctionner manuellement un réseau commuté.

Un message signalant une erreur de communication apparaît lorsque vous commencez l'impression ou lorsque vous ouvrez la boîte de dialogue des propriétés de l'imprimante.

Motif	Marche à suivre
Si vous imprimez via NetBEUI ou IPP, vous ne pouvez pas utiliser EPSON Status Monitor.	Ouvrez la boîte de dialogue des propriétés de l'imprimante et cliquez sur l'onglet Options . Sélectionnez la case d'option Mettre à jour manuellement les options d'imprimante . Ouvrez la boîte de dialogue des propriétés de l'imprimante, cliquez sur l'onglet Options et cliquez sur le bouton Paramètres de notification . Désactivez la case à cocher Contrôle de l'état de l'imprimante .

Environnement Windows 2000/NT

La boîte de dialogue de connexion par ligne commutée apparaît lorsque vous utilisez EpsonNet Print pour imprimer via TCP/IP.

Motif	Marche à suivre
Vous avez sélectionné une ligne téléphonique ou un modem (Internet Explorer 4.0x) pour vous connecter à Internet.	L'impression se termine correctement après la fermeture de cette boîte de dialogue, mais le message continue d'apparaître lors de chaque tâche d'impression. Connectez-vous à Internet par l'intermédiaire d'un réseau local d'entreprise (LAN - Local Area Network) ou faites fonctionner manuellement un réseau commuté.

Un message signalant une erreur de communication apparaît lorsque vous commencez l'impression ou lorsque vous ouvrez la boîte de dialogue des propriétés de l'imprimante.

Motif	Marche à suivre
Si vous imprimez via NetBEUI ou IPP, vous ne pouvez pas utiliser EPSON Status Monitor.	Ouvrez la boîte de dialogue des propriétés de l'imprimante et cliquez sur l'onglet Options . Sélectionnez la case d'option Mettre à jour manuellement les options d'imprimante . Ouvrez la boîte de dialogue des propriétés de l'imprimante, cliquez sur l'onglet Options et cliquez sur le bouton Paramètres de notification . Désactivez la case à cocher Contrôle de l'état de l'imprimante .

Seul l'administrateur est autorisé à imprimer sous Windows NT Server 4.0.

Motif	Marche à suivre
PROPRIETAIRE a été supprimé de la liste des autorisations d'impression ou est paramétré sur Imprimer ou sur Accès indisponible .	Pour ajouter PROPRIETAIRE , cliquez sur le bouton Ajouter dans la boîte de dialogue des autorisations d'impression. Vous pouvez également paramétrer PROPRIETAIRE sur Gestion des documents (valeur par défaut).

Macintosh**Les imprimantes n'apparaissent pas dans le Sélecteur.**

Motif	Marche à suivre
Il est possible que l'imprimante sélectionnée sous « Connecter via » dans la section AppleTalk du panneau de contrôle ne soit pas correcte.	Veillez à sélectionner Ethernet dans la section AppleTalk du panneau de contrôle et vérifiez qu' AppleTalk est activé dans le Sélecteur. Vérifiez également votre matériel réseau, y compris le câble de branchement du concentrateur.

Le paramètre Bonjour/Rendezvous est effacé par le paramètre AppleTalk.

Motif	Marche à suivre
Une fois l'imprimante configurée avec Bonjour/Rendezvous, elle est également configurée avec AppleTalk.	Modifiez le nom de l'imprimante AppleTalk, afin d'éviter tout conflit avec le nom de l'imprimante Bonjour/Rendezvous.

NetWare**Pour les utilisateurs d'imprimantes prenant en charge l'impression basée sur des files d'attente NetWare**

Rien n'est imprimé, bien que les postes clients aient envoyé des données à l'imprimante.

Motif	Marche à suivre
Il est possible que les clients ne soient pas enregistrés ou que l'interface réseau ne soit pas connectée au serveur NetWare.	Assurez-vous que les clients ont été enregistrés en tant qu'utilisateurs de la file d'attente et du serveur d'impression. Vérifiez également que l'interface réseau est connectée au serveur NetWare.

EpsonNet Config ne démarre pas correctement.

Motif	Marche à suivre
Les services d'annuaire NetWare de Microsoft sont installés sur votre ordinateur.	Si vous les utilisez, vous devez installer le client Novell NetWare.

Le démarrage de EpsonNet Config prend beaucoup de temps.

Motif	Marche à suivre
Le client Novell est installé.	Dans le panneau de contrôle, double-cliquez sur Réseau , puis sur la carte réseau qui n'utilise pas un protocole compatible IPX/SPX. Désélectionnez les éléments en rapport avec le protocole IPX afin de supprimer la relation établie.

Les imprimantes du réseau IPX ne s'affichent pas dans la boîte de dialogue EpsonNet Config.

Motif	Marche à suivre
L'imprimante est hors tension.	Mettez l'imprimante sous tension.
L'imprimante ne se trouve pas sur le segment de l'ordinateur sur lequel vous avez installé EpsonNet Config.	Pour localiser les interfaces réseau situées sur d'autres segments, utilisez les options de recherche de EpsonNet Config.
Vous ne vous êtes pas connecté au serveur NetWare recherché avec des droits d'accès superviseur.	A partir du poste sur lequel EpsonNet Config est installé, connectez-vous au serveur NetWare recherché avec ces droits.

Impossible de surveiller l'imprimante à l'aide de EPSON Status Monitor.

Motif	Marche à suivre
Vous avez défini les paramètres du serveur d'impression NDS de l'imprimante à l'aide de l'application EpsonNet Config pour Windows.	Configurez de nouveau l'imprimante utilisée comme serveur d'impression à l'aide de l'écran Administrateur NetWare.

Pour les utilisateurs d'imprimantes ne prenant pas en charge l'impression basée sur des files d'attente NetWare

Rien n'est imprimé, bien que les postes clients aient envoyé des données à l'imprimante.

Motif	Marche à suivre
Il est possible que les clients ne soient pas enregistrés ou que l'interface réseau ne fonctionne pas correctement.	Vérifiez que les clients sont enregistrés en tant qu'utilisateurs du serveur Netware. Vérifiez également que l'interface réseau fonctionne correctement.

Impression d'une feuille d'état du réseau

Avant de commencer la configuration de l'interface réseau, veillez à imprimer une feuille d'état du réseau sur laquelle figurent des informations importantes, telles que la configuration actuelle et l'adresse MAC de l'interface réseau.

Pour imprimer une feuille d'état du réseau, suivez la procédure décrite ci-après.

Remarque :

Vous ne pouvez pas imprimer une feuille d'état comme indiqué ci-après si votre imprimante ne dispose pas d'un écran LCD. Reportez-vous au Guide d'utilisation pour connaître la procédure d'impression de la feuille d'état.

1. Appuyez une fois sur le bouton **Entrée** du panneau de contrôle de l'imprimante pour activer le mode SelecType. Le Menu Informations s'affiche sur l'écran LCD.
2. Appuyez sur le bouton **Entrée**.
3. Appuyez sur le bouton **Bas** jusqu'à ce que Network Status Sheet (Feuille état réseau) s'affiche sur l'écran LCD.
4. Appuyez ensuite sur le bouton **Entrée** pour imprimer une feuille d'état du réseau.

Remarque :

- Vous ne pouvez pas imprimer une feuille d'état du réseau dans les cas suivants : l'imprimante a commencé à imprimer, elle est hors tension ou elle n'est pas prête à imprimer.
- Pour plus d'informations sur le panneau de contrôle de l'imprimante, reportez-vous au Guide d'utilisation.

Impression d'une feuille d'état du réseau (imprimantes jet d'encre grand format)

Avant de commencer la configuration de l'interface réseau, veillez à imprimer une feuille d'état du réseau sur laquelle figurent des informations importantes, telles que la configuration actuelle et l'adresse MAC de l'interface réseau.

Pour imprimer une feuille d'état du réseau, suivez la procédure décrite ci-après.

Remarque :

Vous ne pouvez pas imprimer une feuille d'état comme indiqué ci-après si votre imprimante ne dispose pas d'un écran LCD. Reportez-vous au Guide d'utilisation pour connaître la procédure d'impression de la feuille d'état.

1. Appuyez une fois sur le bouton **Droite** du panneau de contrôle de l'imprimante pour activer le mode Menu.
2. Appuyez sur le bouton **Haut** ou **Bas** jusqu'à ce que IMPRESSION TEST apparaisse. Appuyez ensuite sur le bouton **Entrée**.
3. Appuyez sur le bouton **Bas** jusqu'à ce que FEUILLE ETAT RESEAU apparaisse sur l'écran LCD. Appuyez ensuite sur le bouton **Entrée**.
4. Appuyez ensuite sur le bouton **Entrée** pour imprimer une feuille d'état du réseau.

Remarque :

- Vous ne pouvez pas imprimer une feuille d'état du réseau dans les cas suivants : l'imprimante a commencé à imprimer, elle est hors tension ou elle n'est pas prête à imprimer.*
- Pour plus d'informations sur le panneau de contrôle de l'imprimante, reportez-vous au Guide d'utilisation.*

Initialisation de l'imprimante

Pour initialiser votre imprimante, mettez-la sous tension tout en appuyant sur le bouton **Annulation** situé sur le panneau de contrôle.

Remarque :

Cette fonction n'est pas prise en charge par certains modèles d'imprimantes.

**Attention :**

Notez que toutes les modifications apportées aux paramètres d'imprimante et de réseau sont effacées lorsque vous initialisez l'imprimante à l'aide de cette méthode. Par conséquent, n'initialisez votre imprimante que si vous avez oublié le mot de passe de EpsonNet Config.

Reformatage du disque dur

Pour reformater le disque dur, suivez les instructions ci-dessous.

Remarque :

Cette fonction n'est pas prise en charge par certains modèles d'imprimantes.

1. Assurez-vous que l'imprimante est hors tension.
2. Mettez-la sous tension tout en maintenant le bouton **Bas** enfoncé.
3. Lorsque le message Support Mode (Mode Support) apparaît sur l'écran LCD, sélectionnez HDD Format (Format HDD) dans le menu de support.

Remarque :

- Une fois le disque dur reformaté, l'imprimante redémarre automatiquement.
- Si vous souhaitez effacer uniquement les polices installées à partir de Adobe PostScript 3 (PS3), effectuez les opérations 1 à 3 indiquées ci-dessus. Si vous avez installé ce logiciel, sélectionnez **HDD Init. zone PS3**.
- Si vous installez un disque dur provenant d'une autre imprimante, vous devez le reformater avec cette fonction.

Chapitre 5

Conseils destinés aux administrateurs

Attribution d'une adresse IP dans le panneau de contrôle de l'imprimante

Une fois l'imprimante connectée au réseau, vous devez définir l'adresse IP de l'interface réseau.

Pour définir l'adresse IP, le masque de sous-réseau et la passerelle par défaut à partir du panneau de contrôle, suivez les instructions ci-dessous.

Remarque :

Si vous utilisez un modèle d'imprimante ne disposant pas d'un écran LCD, vous ne pouvez pas effectuer la procédure ci-après.

1. Mettez l'imprimante sous tension.
2. Appuyez une fois sur le bouton **Entrée** du panneau de contrôle de l'imprimante pour activer le mode SelecType. Le Menu Informations s'affiche sur l'écran LCD.
3. Appuyez sur le bouton **Haut** ou **Bas** jusqu'à ce que Network Menu (Menu Réseau) apparaisse. Appuyez ensuite sur le bouton **Entrée**.
4. Assurez-vous que la mention Network I/F = On (I/F réseau = Oui) apparaît.

Si Network I/F = Off (I/F réseau = Non) s'affiche, appuyez sur le bouton **Entrée**, puis sur le bouton **Haut** ou **Bas** pour faire apparaître Network I/F = On (I/F réseau = Oui). Appuyez ensuite sur le bouton **Entrée**, mettez l'imprimante hors tension pendant plus de cinq secondes, puis mettez-la de nouveau sous tension.

5. Appuyez sur le bouton **Haut** ou **Bas** jusqu'à ce que Get IP Address = Auto (Obtenir adresse IP = Auto) apparaisse. Appuyez sur le bouton **Entrée**, puis sur **Haut** ou **Bas** pour faire apparaître Get IP Address = Panel (Obtenir adresse IP = Panneau). Appuyez ensuite sur le bouton **Entrée**. Vous pouvez utiliser les méthodes suivantes pour obtenir une adresse IP.
 - Sélectionnez Panneau lorsque vous définissez l'adresse IP, le masque de sous-réseau et la passerelle par défaut à l'aide du panneau de contrôle de l'imprimante.

- Sélectionnez **Auto** si vous obtenez l'adresse IP à partir du serveur DHCP. Vous pouvez obtenir automatiquement l'adresse IP à partir du serveur DHCP chaque fois que l'imprimante est réinitialisée ou mise sous tension.
- Sélectionnez **PING** pour définir l'adresse IP à l'aide des commandes arp/ping. L'interface réseau utilise l'adresse IP définie à l'aide des commandes arp/ping. Les paramètres peuvent être sélectionnés si l'imprimante est réinitialisée, ou mise hors tension puis à nouveau sous tension.

Remarque :

- Pour pouvoir utiliser la fonction **Auto**, vous devez configurer correctement un serveur DHCP sur le réseau. Pour plus d'informations, reportez-vous à l'aide en ligne de votre système d'exploitation.*
 - Sélectionnez **PING** pour définir l'adresse IP à l'aide des commandes arp/ping.*
6. Appuyez sur le bouton **Haut** ou **Bas** jusqu'à ce que IP = xxx.xxx.xxx.xxx apparaisse. Appuyez sur le bouton **Entrée**.
 7. Appuyez sur le bouton **Haut** ou **Bas** jusqu'à ce que la valeur souhaitée apparaisse. Appuyez ensuite sur le bouton **Entrée** pour valider votre choix.

Remarque :

Répétez les étapes 7 et 8 pour définir l'adresse IP, le masque de sous-réseau et la passerelle par défaut.

8. Appuyez sur le bouton **Marche** pour quitter les menus du panneau de contrôle.
9. Mettez l'imprimante hors tension, puis à nouveau sous tension. Attendez que l'initialisation se termine.

Imprimez une feuille d'état de réseau pour confirmer la nouvelle adresse IP.

Remarque :

- Vous devez définir l'adresse IP avant d'utiliser EpsonNet Config avec navigateur Internet.*
- Pour plus d'informations sur les paramètres du panneau de contrôle de l'imprimante, reportez-vous au Guide d'utilisation.*

Menu Réseau

Les éléments de ce menu permettent de définir les paramètres du réseau à partir du panneau de contrôle de l'imprimante.

Option	Paramètres
I/F Réseau	Oui, Non
Obtenir adresse IP	Panneau, Auto, PING
IP	0.0.0.1 à 255.255.255.254
SM	0.0.0.0 à 255.255.255.255
GW	0.0.0.0 à 255.255.255.255
NetWare	Oui, Non
AppleTalk	Oui, Non
MS Network	Oui, Non
WSD	Oui, Non
LLTD	Oui, Non
Bonjour	Oui, Non
Vitesse liaison	Auto, Pleine 100, Demi 100, Pleine 10, Demi 10
Taille tampon	Normal, Maximum, Minimum

Remarque :

- Pour activer les paramètres du menu Réseau, vous devez d'abord mettre l'imprimante hors tension pendant au moins cinq secondes, puis la remettre sous tension. Vous pouvez également utiliser la fonction Tout réinitialiser. Pour ce faire, reportez-vous au menu Réinitialiser du Guide d'utilisation.
- Lorsque vous réinitialisez l'imprimante, tous les travaux d'impression sont supprimés. Assurez-vous que le voyant Prêt ne clignote pas lorsque vous réinitialisez l'imprimante.

Menu AUX

Ce menu vous permet de contrôler les paramètres facultatifs de l'interface à partir du panneau de contrôle de l'imprimante.

Remarque :

Le menu AUX s'affiche uniquement lorsqu'une interface en option est installée.

Option	Paramètres
I/F AUX	Oui, Non

Option	Paramètres
Obtenir adresse IP*	Panneau, Auto, PING
IP*	0.0.0.0 à 255.255.255.254
SM*	0.0.0.0 à 255.255.255.255
GW*	0.0.0.0 à 255.255.255.255
NetWare*	Oui, Non
AppleTalk*	Oui, Non
MS Network*	Oui, Non
Bonjour*	Oui, Non
Init AUX*	-
Taille tampon*	Normal, Maximum, Minimum

* Uniquement disponible si l'option On (Oui) est sélectionnée comme paramètre I/F AUX.

I/F AUX

Permet d'activer ou de désactiver l'interface AUX si une carte d'interface en option a été installée.

Taille tampon

Détermine la quantité de mémoire à allouer à la réception et à l'impression des données. Si **Maximum** est sélectionné, la quantité de mémoire attribuée à la réception des données est plus importante. Si **Minimum** est sélectionné, la quantité de mémoire attribuée à l'impression des données est plus importante.

Remarque :

- Pour activer les paramètres de l'option Taille tampon, vous devez d'abord mettre l'imprimante hors tension pendant au moins cinq secondes, puis la remettre sous tension. Vous pouvez également utiliser la fonction Tout réinitialiser. Pour ce faire, reportez-vous au menu Réinitialiser du Guide d'utilisation.
- Lorsque vous réinitialisez l'imprimante, tous les travaux d'impression sont supprimés. Assurez-vous que le voyant Prêt ne clignote pas lorsque vous réinitialisez l'imprimante.

Attribution d'une adresse IP dans le panneau de contrôle de l'imprimante (imprimantes jet d'encre grand format)

Une fois l'imprimante connectée au réseau, vous devez définir l'adresse IP de l'interface réseau.

Pour définir l'adresse IP, le masque de sous-réseau et la passerelle par défaut à partir du panneau de contrôle, suivez les instructions ci-dessous.

1. Mettez l'imprimante sous tension.
2. Appuyez une fois sur le bouton **Droite** du panneau de contrôle de l'imprimante pour afficher MENU.
3. Appuyez sur le bouton **Bas** jusqu'à ce que NETWORK SETUP (CONFIG RESEAU) apparaisse. Appuyez ensuite sur le bouton **Droite**.
4. Sélectionnez NETWORK SETUP (CONFIG RESEAU), puis appuyez sur le bouton **Droite**.
5. Sélectionnez ACTIVER, puis appuyez sur le bouton **Entrée** pour activer le menu des paramètres réseau.
6. Appuyez sur le bouton **Gauche** pour afficher le menu NETWORK SETUP (CONFIG RESEAU).
7. Appuyez sur le bouton **Bas** pour sélectionner IP ADDRESS SETTING (PARAMETRE ADRESSE IP), puis appuyez sur le bouton **Droite**. Vous pouvez utiliser les méthodes suivantes pour obtenir une adresse IP.
 - Sélectionnez **Auto** si vous obtenez l'adresse IP à partir du serveur DHCP. Vous pouvez obtenir automatiquement l'adresse IP à partir du serveur DHCP chaque fois que l'imprimante est réinitialisée ou mise sous tension.
 - Sélectionnez **Panneau** lorsque vous définissez l'adresse IP, le masque de sous-réseau et la passerelle par défaut à l'aide du panneau de contrôle de l'imprimante.

Remarque :

- Pour pouvoir utiliser la fonction **Auto**, vous devez configurer correctement un serveur DHCP sur le réseau. Pour plus d'informations, reportez-vous à l'aide en ligne de votre système d'exploitation.
- Sélectionnez **PING** pour définir l'adresse IP à l'aide des commandes arp/ping.

8. Sélectionnez **PANNEAU**, puis appuyez sur le bouton **Entrée**. Appuyez sur le bouton **Gauche** pour revenir au menu **NETWORK SETUP (CONFIG RESEAU)**.
9. Appuyez sur le bouton **Bas** pour sélectionner **IP, SM ou GW**, puis appuyez sur le bouton **Droite**.
10. Appuyez sur le bouton **Haut** ou **Bas** sur l'écran **IP ADDRESS (ADRESSE IP)** jusqu'à ce que la valeur désirée apparaisse. Appuyez ensuite sur le bouton **Droite**.
11. Appuyez sur le bouton **Haut** ou **Bas** sur l'écran **SUBNET MASK (MASQUE DE SOUS-RESEAU)** jusqu'à ce que la valeur désirée apparaisse. Appuyez ensuite sur le bouton **Entrée**.
12. Appuyez sur le bouton **Haut** ou **Bas** sur l'écran **DEFAULT GATEWAY (PASSERELLE PAR DEFAULT)** jusqu'à ce que la valeur désirée apparaisse. Appuyez ensuite sur le bouton **Entrée** pour valider vos choix.
13. Appuyez deux fois sur le bouton **Gauche** pour quitter les menus du panneau de contrôle.
14. Mettez l'imprimante hors tension, puis à nouveau sous tension. Attendez que l'initialisation se termine.

Imprimez une feuille d'état de réseau pour confirmer la nouvelle adresse IP.

Remarque :

- Vous devez définir l'adresse IP avant d'utiliser *EpsonNet Config* avec navigateur Internet.
- Pour plus d'informations sur les paramètres du panneau de contrôle de l'imprimante, reportez-vous au *Guide d'utilisation*.

Menu de configuration du réseau

Les éléments de ce menu permettent de définir les paramètres du réseau à partir du panneau de contrôle de l'imprimante.

Remarque :

Les paramètres disponibles varient selon le modèle de l'imprimante.

Option	Paramètres
CONFIG RESEAU	Désactiver, Activer
PARAMETRE ADRESSE IP*	Auto, Panneau, PING

Option	Paramètres
IP*	0.0.0.0 à 255.255.255.254
SM*	0.0.0.0 à 255.255.255.255
GW*	0.0.0.0 à 255.255.255.255
AppleTalk*	Oui, Non
MS Network*	Oui, Non
Bonjour*	Oui, Non
INIT PARAMETRE RE-SEAU*	EXECUTER

* Uniquement disponible lorsque l'option `Enable` (Oui) est sélectionnée pour le paramètre `NETWORK SETUP` (CONFIG RESEAU).

Instructions relatives à l'utilisation d'un routeur de commutation

Cette section contient les instructions d'utilisation d'un routeur de commutation.

Si le protocole DHCP est utilisé pour attribuer une adresse IP à l'imprimante et que la fonction DNS dynamique est prise en charge, vous devez modifier le paramétrage du port de l'imprimante à chaque fois que vous mettez l'imprimante sous tension. Par conséquent, nous vous recommandons de définir une adresse IP valable pour l'interface réseau à l'aide de l'une des méthodes suivantes :

- Définissez manuellement l'adresse IP de l'interface réseau. Utilisez EpsonNet Config. Reportez-vous au Guide d'utilisation de EpsonNet Config pour obtenir des détails.
- Définissez l'interface réseau en utilisant la liaison de la fonction DHCP.
- Définissez l'adresse exclusive de la fonction DHCP.

Remarque :

- Si vous ne souhaitez pas suivre ces procédures, utilisez le protocole NetBEUI pour vos impressions.
- Pour plus d'informations concernant le domaine d'application, la liaison et l'adresse exclusive de la fonction DHCP, reportez-vous au manuel du routeur de commutation.

Universal Plug and Play

Lorsque vous connectez une imprimante au réseau, une adresse IP lui est automatiquement attribuée et l'icône de l'imprimante apparaît dans le dossier **Favoris réseau**. Double-cliquez sur l'icône de l'imprimante pour accéder à EpsonNet Config avec navigateur Internet et obtenir ainsi des informations de base concernant l'imprimante, telles que le fabricant, le modèle, l'emplacement et le nom de l'administrateur.

Cliquez à l'aide du bouton droit de la souris sur l'icône de l'imprimante dans le dossier **Favoris réseau** et sélectionnez **Propriétés**. Vous pouvez lire les informations générales relatives à l'interface réseau.

Pour utiliser cette fonctionnalité, la fonction Universal Plug and Play doit être installée sous Windows Me ou les systèmes d'exploitation ultérieurs. Pour plus d'informations sur l'installation de la fonction Universal Plug and Play, reportez-vous à l'aide en ligne de Windows Me.

Remarque :

Avant d'utiliser la fonction Universal Plug and Play, vous devez activer le paramètre Universal Plug and Play dans EpsonNet Config. Reportez-vous au Guide d'utilisation de EpsonNet Config ou à la section « Configuration de l'interface réseau à l'aide de l'application EpsonNet Config basée sur le Web » à la page 93.

Désinstallation de logiciels

Suivez la procédure décrite ci-après pour désinstaller le logiciel réseau.

Windows 7/Vista/Server 2008

1. Cliquez sur **Start (Démarrer)**, sur **Control Panel (Panneau de configuration)**, puis sur **Uninstall a program (Désinstaller un programme)** (Windows 7/Vista) ou **Programs and Features (Programmes et fonctionnalités)** (Windows Server 2008).
2. Sélectionnez l'utilitaire à désinstaller, puis cliquez sur le bouton **Uninstall (Désinstaller)**.
3. Pour effectuer la désinstallation, suivez les instructions affichées à l'écran.

Windows XP/Server 2003

1. Dans le menu **Démarrer**, sélectionnez **Panneau de configuration**, puis **Ajouter ou supprimer des programmes**.
2. Sélectionnez l'utilitaire à désinstaller, puis cliquez sur le bouton **Modifier/Supprimer**.
3. Pour effectuer la désinstallation, suivez les instructions affichées à l'écran.

Windows Me/98/95/2000/NT 4.0

1. Cliquez sur **Démarrer**, pointez sur **Paramètres**, puis sélectionnez **Panneau de configuration**.
2. Double-cliquez sur l'icône **Ajout/Suppression de programmes**.
3. Sélectionnez l'utilitaire à désinstaller, puis cliquez sur le bouton **Ajouter/Supprimer** (sous Windows Me/98/95/NT 4.0) ou **Modifier/Supprimer** (sous Windows 2000).
4. Pour effectuer la désinstallation, suivez les instructions affichées à l'écran.

Macintosh

1. Double-cliquez sur l'icône **Programme d'installation de EpsonNet Config**.
2. Cliquez sur **Continuer**.
3. Lisez le contrat de licence dans la zone de dialogue Licence, puis cliquez sur **Accepter**.
4. Sélectionnez **Désinstaller** dans le menu déroulant.
5. Cliquez sur le bouton **Désinstaller**.
6. Pour effectuer la désinstallation, suivez les instructions affichées à l'écran.

Remarque :

Vous pouvez également désinstaller le logiciel en faisant glisser le dossier cible vers la corbeille.

Annexe A

Termes du contrat de licence logiciel

Open Source Software Licenses

Bonjour

This printer product includes the open source software programs which apply the Apple Public Source License Version 1.2 or its latest version ("Bonjour Programs").

We provide the source code of the Bonjour Programs pursuant to the Apple Public Source License Version 1.2 or its latest version until five (5) years after the discontinuation of same model of this printer product. If you desire to receive the source code of the Bonjour Programs, please see the "Contacting Customer Support" in Appendix or Printing Guide of this User's Guide, and contact the customer support of your region.

You can redistribute Bonjour Programs and/or modify it under the terms of the Apple Public Source License Version 1.2 or its latest version.

These Bonjour Programs are WITHOUT ANY WARRANTY; without even the implied warranty of MERCHANTABILITY AND FITNESS FOR A PARTICULAR PURPOSE.

The Apple Public Source License Version 1.2 is as follows. You also can see the Apple Public Source License Version 1.2 at <http://www.opensource.apple.com/apsl/>.

APPLE PUBLIC SOURCE LICENSE
Version 2.0 - August 6, 2003

1. General; Definitions. This License applies to any program or other work which Apple Computer, Inc. ("Apple") makes publicly available and which contains a notice placed by Apple identifying such program or work as "Original Code" and stating that it is subject to the terms of this Apple Public Source License version 2.0 ("License"). As used in this License:

1.1 "Applicable Patent Rights" mean: (a) in the case where Apple is the grantor of rights, (i) claims of patents that are now or hereafter acquired, owned by or assigned to Apple and (ii) that cover subject matter contained in the Original Code, but only to the extent necessary to use, reproduce and/or distribute the Original Code without infringement; and (b) in the case where You are the grantor of rights, (i) claims of patents that are now or hereafter acquired, owned by or assigned to You and (ii) that cover subject matter in Your Modifications, taken alone or in combination with Original Code.

1.2 "Contributor" means any person or entity that creates or contributes to the creation of Modifications.

1.3 "Covered Code" means the Original Code, Modifications, the combination of Original Code and any Modifications, and/or any respective portions thereof.

1.4 "Externally Deploy" means: (a) to sublicense, distribute or otherwise make Covered Code available, directly or indirectly, to anyone other than You; and/or (b) to use Covered Code, alone or as part of a Larger Work, in any way to provide a service, including but not limited to delivery of content, through electronic communication with a client other than You.

1.5 "Larger Work" means a work which combines Covered Code or portions thereof with code not governed by the terms of this License.

1.6 "Modifications" mean any addition to, deletion from, and/or change to, the substance and/or structure of the Original Code, any previous Modifications, the combination of Original Code and any previous Modifications, and/or any respective portions thereof. When code is released as a series of files, a Modification is: (a) any addition to or deletion from the contents of a file containing Covered Code; and/or (b) any new file or other representation of computer program statements that contains any part of Covered Code.

1.7 "Original Code" means (a) the Source Code of a program or other work as originally made available by Apple under this License, including the Source Code of any updates or upgrades to such programs or works made available by Apple under this License, and that has been expressly identified by Apple as such in the header file(s) of such work; and (b) the object code compiled from such Source Code and originally made available by Apple under this License

1.8 "Source Code" means the human readable form of a program or other work that is suitable for making modifications to it, including all modules it contains, plus any associated interface definition files, scripts used to control compilation and installation of an executable (object code).

1.9 "You" or "Your" means an individual or a legal entity exercising rights under this License. For legal entities, "You" or "Your" includes any entity which controls, is controlled by, or is under common control with, You, where "control" means (a) the power, direct or indirect, to cause the direction or management of such entity, whether by contract or otherwise, or (b) ownership of fifty percent (50%) or more of the outstanding shares or beneficial ownership of such entity.

2. Permitted Uses; Conditions & Restrictions. Subject to the terms and conditions of this License, Apple hereby grants You, effective on the date You accept this License and download the Original Code, a world-wide, royalty-free, non-exclusive license, to the extent of Apple's Applicable Patent Rights and copyrights covering the Original Code, to do the following:

2.1 Unmodified Code. You may use, reproduce, display, perform, internally distribute within Your organization, and Externally Deploy verbatim, unmodified copies of the Original Code, for commercial or non-commercial purposes, provided that in each instance:

(a) You must retain and reproduce in all copies of Original Code the copyright and other proprietary notices and disclaimers of Apple as they appear in the Original Code, and keep intact all notices in the Original Code that refer to this License; and

(b) You must include a copy of this License with every copy of Source Code of Covered Code and documentation You distribute or Externally Deploy, and You may not offer or impose any terms on such Source Code that alter or restrict this License or the recipients' rights hereunder, except as permitted under Section 6.

2.2 Modified Code. You may modify Covered Code and use, reproduce, display, perform, internally distribute within Your organization, and Externally Deploy Your Modifications and Covered Code, for commercial or non-commercial purposes, provided that in each instance You also meet all of these conditions:

(a) You must satisfy all the conditions of Section 2.1 with respect to the Source Code of the Covered Code;

(b) You must duplicate, to the extent it does not already exist, the notice in Exhibit A in each file of the Source Code of all Your Modifications, and cause the modified files to carry prominent notices stating that You changed the files and the date of any change; and

(c) If You Externally Deploy Your Modifications, You must make Source Code of all Your Externally Deployed Modifications either available to those to whom You have Externally Deployed Your Modifications, or publicly available. Source Code of Your Externally Deployed Modifications must be released under the terms set forth in this License, including the license grants set forth in Section 3 below, for as long as you Externally Deploy the Covered Code or twelve (12) months from the date of initial External Deployment, whichever is longer. You should preferably distribute the Source Code of Your Externally Deployed Modifications electronically (e.g. download from a web site).

2.3 Distribution of Executable Versions. In addition, if You Externally Deploy Covered Code (Original Code and/or Modifications) in object code, executable form only, You must include a prominent notice, in the code itself as well as in related documentation, stating that Source Code of the Covered Code is available under the terms of this License with information on how and where to obtain such Source Code.

2.4 Third Party Rights. You expressly acknowledge and agree that although Apple and each Contributor grants the licenses to their respective portions of the Covered Code set forth herein, no assurances are provided by Apple or any Contributor that the Covered Code does not infringe the patent or other intellectual property rights of any other entity. Apple and each Contributor disclaim any liability to You for claims brought by any other entity based on infringement of intellectual property rights or otherwise. As a condition to exercising the rights and licenses granted hereunder, You hereby assume sole responsibility to secure any other intellectual property rights needed, if any. For example, if a third party patent license is required to allow You to distribute the Covered Code, it is Your responsibility to acquire that license before distributing the Covered Code.

3. Your Grants. In consideration of, and as a condition to, the licenses granted to You under this License, You hereby grant to any person or entity receiving or distributing Covered Code under this License a non-exclusive, royalty-free, perpetual, irrevocable license, under Your Applicable Patent Rights and other intellectual property rights (other than patent) owned or controlled by You, to use, reproduce, display, perform, modify, sublicense, distribute and Externally Deploy Your Modifications of the same scope and extent as Apple's licenses under Sections 2.1 and 2.2 above.

4. Larger Works. You may create a Larger Work by combining Covered Code with other code not governed by the terms of this License and distribute the Larger Work as a single product. In each such instance, You must make sure the requirements of this License are fulfilled for the Covered Code or any portion thereof.

5. Limitations on Patent License. Except as expressly stated in Section 2, no other patent rights, express or implied, are granted by Apple herein. Modifications and/or Larger Works may require additional patent licenses from Apple which Apple may grant in its sole discretion.

6. Additional Terms. You may choose to offer, and to charge a fee for, warranty, support, indemnity or liability obligations and/or other rights consistent with the scope of the license granted herein ("Additional Terms") to one or more recipients of Covered Code. However, You may do so only on Your own behalf and as Your sole responsibility, and not on behalf of Apple or any Contributor. You must obtain the recipient's agreement that any such Additional Terms are offered by You alone, and You hereby agree to indemnify, defend and hold Apple and every Contributor harmless for any liability incurred by or claims asserted against Apple or such Contributor by reason of any such Additional Terms.

7. Versions of the License. Apple may publish revised and/or new versions of this License from time to time. Each version will be given a distinguishing version number. Once Original Code has been published under a particular version of this License, You may continue to use it under the terms of that version. You may also choose to use such Original Code under the terms of any subsequent version of this License published by Apple. No one other than Apple has the right to modify the terms applicable to Covered Code created under this License.

8. NO WARRANTY OR SUPPORT. The Covered Code may contain in whole or in part pre-release, untested, or not fully tested works. The Covered Code may contain errors that could cause failures or loss of data, and may be incomplete or contain inaccuracies. You expressly acknowledge and agree that use of the Covered Code, or any portion thereof, is at Your sole and entire risk. THE COVERED CODE IS PROVIDED "AS IS" AND WITHOUT WARRANTY, UPGRADES OR SUPPORT OF ANY KIND AND APPLE AND APPLE'S LICENSOR(S) (COLLECTIVELY REFERRED TO AS "APPLE" FOR THE PURPOSES OF SECTIONS 8 AND 9) AND ALL CONTRIBUTORS EXPRESSLY DISCLAIM ALL WARRANTIES AND/OR CONDITIONS, EXPRESS OR IMPLIED, INCLUDING, BUT NOT LIMITED TO, THE IMPLIED WARRANTIES AND/OR CONDITIONS OF MERCHANTABILITY, OF SATISFACTORY QUALITY, OF FITNESS FOR A PARTICULAR PURPOSE, OF ACCURACY, OF QUIET ENJOYMENT, AND NONINFRINGEMENT OF THIRD PARTY RIGHTS. APPLE AND EACH CONTRIBUTOR DOES NOT WARRANT AGAINST INTERFERENCE WITH YOUR ENJOYMENT OF THE COVERED CODE, THAT THE FUNCTIONS CONTAINED IN THE COVERED CODE WILL MEET YOUR REQUIREMENTS, THAT THE OPERATION OF THE COVERED CODE WILL BE UNINTERRUPTED OR ERROR-FREE, OR THAT DEFECTS IN THE COVERED CODE WILL BE CORRECTED. NO ORAL OR WRITTEN INFORMATION OR ADVICE GIVEN BY APPLE, AN APPLE AUTHORIZED REPRESENTATIVE OR ANY CONTRIBUTOR SHALL CREATE A WARRANTY. You acknowledge that the Covered Code is not intended for use in the operation of nuclear facilities, aircraft navigation, communication systems, or air traffic control machines in which case the failure of the Covered Code could lead to death, personal injury, or severe physical or environmental damage.

9. LIMITATION OF LIABILITY. TO THE EXTENT NOT PROHIBITED BY LAW, IN NO EVENT SHALL APPLE OR ANY CONTRIBUTOR BE LIABLE FOR ANY INCIDENTAL, SPECIAL, INDIRECT OR CONSEQUENTIAL DAMAGES ARISING OUT OF OR RELATING TO THIS LICENSE OR YOUR USE OR INABILITY TO USE THE COVERED CODE, OR ANY PORTION THEREOF, WHETHER UNDER A THEORY OF CONTRACT, WARRANTY, TORT (INCLUDING NEGLIGENCE), PRODUCTS LIABILITY OR OTHERWISE, EVEN IF APPLE OR SUCH CONTRIBUTOR HAS BEEN ADVISED OF THE POSSIBILITY OF SUCH DAMAGES AND NOTWITHSTANDING THE FAILURE OF ESSENTIAL PURPOSE OF ANY REMEDY. SOME JURISDICTIONS DO NOT ALLOW THE LIMITATION OF LIABILITY OF INCIDENTAL OR CONSEQUENTIAL DAMAGES, SO THIS LIMITATION MAY NOT APPLY TO YOU. In no event shall Apple's total liability to You for all damages (other than as may be required by applicable law) under this License exceed the amount of fifty dollars (\$50.00).

10. Trademarks. This License does not grant any rights to use the trademarks or trade names "Apple", "Apple Computer", "Mac", "Mac OS", "QuickTime", "QuickTime Streaming Server" or any other trademarks, service marks, logos or trade names belonging to Apple (collectively "Apple Marks") or to any trademark, service mark, logo or trade name belonging to any Contributor. You agree not to use any Apple Marks in or as part of the name of products derived from the Original Code or to endorse or promote products derived from the Original Code other than as expressly permitted by and in strict compliance at all times with Apple's third party trademark usage guidelines which are posted at <http://www.apple.com/legal/guidelinesfor3rdparties.html>.

11. Ownership. Subject to the licenses granted under this License, each Contributor retains all rights, title and interest in and to any Modifications made by such Contributor. Apple retains all rights, title and interest in and to the Original Code and any Modifications made by or on behalf of Apple ("Apple Modifications"), and such Apple Modifications will not be automatically subject to this License. Apple may, at its sole discretion, choose to license such Apple Modifications under this License, or on different terms from those contained in this License or may choose not to license them at all.

12. Termination.

12.1 Termination. This License and the rights granted hereunder will terminate:

(a) automatically without notice from Apple if You fail to comply with any term(s) of this License and fail to cure such breach within 30 days of becoming aware of such breach;

(b) immediately in the event of the circumstances described in Section 13.5(b); or

(c) automatically without notice from Apple if You, at any time during the term of this License, commence an action for patent infringement against Apple; provided that Apple did not first commence an action for patent infringement against You in that instance.

12.2 Effect of Termination. Upon termination, You agree to immediately stop any further use, reproduction, modification, sublicensing and distribution of the Covered Code. All sublicenses to the Covered Code which have been properly granted prior to termination shall survive any termination of this License. Provisions which, by their nature, should remain in effect beyond the termination of this License shall survive, including but not limited to Sections 3, 5, 8, 9, 10, 11, 12.2 and 13. No party will be liable to any other for compensation, indemnity or damages of any sort solely as a result of terminating this License in accordance with its terms, and termination of this License will be without prejudice to any other right or remedy of any party.

13. Miscellaneous.

13.1 Government End Users. The Covered Code is a "commercial item" as defined in FAR 2.101. Government software and technical data rights in the Covered Code include only those rights customarily provided to the public as defined in this License. This customary commercial license in technical data and software is provided in accordance with FAR 12.211 (Technical Data) and 12.212 (Computer Software) and, for Department of Defense purchases, DFAR 252.227-7015 (Technical Data -- Commercial Items) and 227.7202-3 (Rights in Commercial Computer Software or Computer Software Documentation). Accordingly, all U.S. Government End Users acquire Covered Code with only those rights set forth herein.

13.2 Relationship of Parties. This License will not be construed as creating an agency, partnership, joint venture or any other form of legal association between or among You, Apple or any Contributor, and You will not represent to the contrary, whether expressly, by implication, appearance or otherwise.

13.3 Independent Development. Nothing in this License will impair Apple's right to acquire, license, develop, have others develop for it, market and/or distribute technology or products that perform the same or similar functions as, or otherwise compete with, Modifications, Larger Works, technology or products that You may develop, produce, market or distribute.

13.4 Waiver; Construction. Failure by Apple or any Contributor to enforce any provision of this License will not be deemed a waiver of future enforcement of that or any other provision. Any law or regulation which provides that the language of a contract shall be construed against the drafter will not apply to this License.

13.5 Severability. (a) If for any reason a court of competent jurisdiction finds any provision of this License, or portion thereof, to be unenforceable, that provision of the License will be enforced to the maximum extent permissible so as to effect the economic benefits and intent of the parties, and the remainder of this License will continue in full force and effect. (b) Notwithstanding the foregoing, if applicable law prohibits or restricts You from fully and/or specifically complying with Sections 2 and/or 3 or prevents the enforceability of either of those Sections, this License will immediately terminate and You must immediately discontinue any use of the Covered Code and destroy all copies of it that are in your possession or control.

13.6 Dispute Resolution. Any litigation or other dispute resolution between You and Apple relating to this License shall take place in the Northern District of California, and You and Apple hereby consent to the personal jurisdiction of, and venue in, the state and federal courts within that District with respect to this License. The application of the United Nations Convention on Contracts for the International Sale of Goods is expressly excluded.

13.7 Entire Agreement; Governing Law. This License constitutes the entire agreement between the parties with respect to the subject matter hereof. This License shall be governed by the laws of the United States and the State of California, except that body of California law concerning conflicts of law.

Where You are located in the province of Quebec, Canada, the following clause applies: The parties hereby confirm that they have requested that this License and all related documents be drafted in English. Les parties ont exigé que le présent contrat et tous les documents connexes soient rédigés en anglais.

EXHIBIT A.

"Portions Copyright (c) 1999-2003 Apple Computer, Inc. All Rights Reserved.

This file contains Original Code and/or Modifications of Original Code as defined in and that are subject to the Apple Public Source License Version 2.0 (the 'License'). You may not use this file except in compliance with the License. Please obtain a copy of the License at <http://www.opensource.apple.com/apsl/> and read it before using this file.

The Original Code and all software distributed under the License are distributed on an 'AS IS' basis, WITHOUT WARRANTY OF ANY KIND, EITHER EXPRESS OR IMPLIED, AND APPLE HEREBY DISCLAIMS ALL SUCH WARRANTIES, INCLUDING WITHOUT LIMITATION, ANY WARRANTIES OF MERCHANTABILITY, FITNESS FOR A PARTICULAR PURPOSE, QUIET ENJOYMENT OR NON-INFRINGEMENT. Please see the License for the specific language governing rights and limitations under the License."

Licences d'autres logiciels

Licence et droits d'auteur Info-ZIP

This is version 2007-Mar-4 of the Info-ZIP license. The definitive version of this document should be available at <ftp://ftp.info-zip.org/pub/infozip/license.html> indefinitely and a copy at <http://www.info-zip.org/pub/infozip/license.html>.

Copyright © 1990-2007 Info-ZIP. All rights reserved.

For the purposes of this copyright and license, "Info-ZIP" is defined as the following set of individuals:

Mark Adler, John Bush, Karl Davis, Harald Denker, Jean-Michel Dubois, Jean-loup Gailly, Hunter Goatley, Ed Gordon, Ian Gorman, Chris Herborth, Dirk Haase, Greg Hartwig, Robert Heath, Jonathan Hudson, Paul Kienitz, David Kirschbaum, Johnny Lee, Onno van der Linden, Igor Mandrichenko, Steve P. Miller, Sergio Monesi, Keith Owens, George Petrov, Greg Roelofs, Kai Uwe Rommel, Steve Salisbury, Dave Smith, Steven M. Schweda, Christian Spieler, Cosmin Truta, Antoine Verheijen, Paul von Behren, Rich Wales, Mike White.

Permission is granted to anyone to use this software for any purpose, including commercial applications, and to alter it and redistribute it freely, subject to the following restrictions:

1. Redistributions of source code (in whole or in part) must retain the above copyright notice, definition, disclaimer, and this list of conditions.

2. Redistributions in binary form (compiled executables) must reproduce the above copyright notice, definition, disclaimer, and this list of conditions in documentation and/or other materials provided with the distribution. The sole exception to this condition is redistribution of a standard UnZipSFX binary (including SFXWiz) as part of a self-extracting archive; that is permitted without inclusion of this license, as long as the normal SFX banner has not been removed from the binary or disabled.
3. Altered versions--including, but not limited to, ports to new operating systems, existing ports with new graphical interfaces, versions with modified or added functionality, and dynamic, shared, or static library versions not from Info-ZIP--must be plainly marked as such and must not be misrepresented as being the original source or, if binaries, compiled from the original source. Such altered versions also must not be misrepresented as being Info-ZIP releases--including, but not limited to, labeling of the altered versions with the names "Info-ZIP" (or any variation thereof, including, but not limited to, different capitalizations), "Pocket UnZip," "WiZ" or "MacZip" without the explicit permission of Info-ZIP. Such altered versions are further prohibited from misrepresentative use of the Zip-Bugs or Info-ZIP e-mail addresses or the Info-ZIP URL(s), such as to imply Info-ZIP will provide support for the altered versions.
4. Info-ZIP retains the right to use the names "Info-ZIP," "Zip," "UnZip," "UnZipSFX," "WiZ," "Pocket UnZip," "Pocket Zip," and "MacZip" for its own source and binary releases.

Index

- A**
- Adresse IP.....125, 129
 - adresse IP.....118
- C**
- Connecteur RJ-45.....17
- D**
- Définition de l'adresse IP.....93, 125 , 129
- E**
- Emulation de Bindery.....72, 73
 - Environnement d'exploitation.....10
 - EpsonNet Config (Macintosh).....90
 - EpsonNet Config (Navigateur Internet).....92
 - EpsonNet Config (Windows).....88
 - EpsonNet Print.....99
- F**
- Feuille d'état du réseau.....122
- I**
- Initialisation de l'imprimante.....123
 - Installation
 - EpsonNet Config (Macintosh).....91
 - EpsonNet Config (Windows).....89
 - EpsonNet Print.....100
 - IntranetWare.....73
- M**
- Mode Imprimante distante.....71, 74 , 77 , 80 , 85
 - Mode Serveur d'impression.....71, 73 , 85
- N**
- NDS.....72
 - NetWare
 - 3.x.....73, 74
 - 4.x.....73 , 77 , 80
 - 5.x.....73, 80
 - 6.0.....73, 80
- P**
- PCONSOLE.....74
 - Protocoles.....10
- R**
- Réseau commuté.....84
 - Routeur de commutation.....131
- U**
- Utilisation de l'imprimante avec
 - Macintosh.....67
 - NetWare.....70
 - Windows 2000.....60
 - Windows Me/98.....52
 - Windows NT 4.0.....65
 - Windows Server 2003.....55
 - Windows Server 2008.....42
 - Windows Vista.....42
 - Windows XP.....47
 - Windows 7.....42