

WP-M4525/ WP-M4595

Guia de l'usuari

Copyright i marques comercials

Copyright i marques comercials

No es permet reproduir, emmagatzemar en un sistema de recuperació ni transmetre de cap forma ni per cap mitjà, ja sigui per procediments electrònics, mecànics, fotocòpia, enregistrament, o d'altres, cap part d'aquesta publicació, sense el consentiment per escrit de Seiko Epson Corporation. No s'acceptaran responsabilitats de patent en relació amb l'ús de la informació continguda. Tampoc no s'acceptaran responsabilitats per perjudicis resultants de l'ús de la informació continguda. La informació que contenen aquestes pàgines només es pot fer servir amb aquest producte Epson. Epson no acceptarà cap responsabilitat en relació amb l'ús d'aquesta informació amb altres productes.

Seiko Epson Corporation i els seus afiliats no es responsabilitzaran davant el comprador del producte, o terceres parts, de perjudicis, pèrdues, costos o despeses ocasionats al comprador o a terceres parts com a resultat d'accident, ús inadequat o abús d'aquest producte o modificacions, reparacions o alteracions no autoritzades en aquest producte, o bé (excloent-hi els EUA) el no compliment estricte de les instruccions de funcionament i manteniment de Seiko Epson Corporation.

Seiko Epson Corporation i les seves filials no es responsabilitzaran per perjudicis o problemes resultants de l'ús d'altres elements opcionals o productes consumibles que no siguin els designats com a productes originals d'Epson o productes aprovats per Epson per part de Seiko Epson Corporation.

Seiko Epson Corporation no es responsabilitzarà per perjudicis resultants d'interferències electromagnètiques que es produeixin en fer servir cables d'interfície que no siguin els designats com a productes aprovats per Epson per part de Seiko Epson Corporation.

EPSON® és una marca comercial registrada i EPSON EXCEED YOUR VISION o EXCEED YOUR VISION són marques comercials de Seiko Epson Corporation.

PRINT Image Matching™ i el logotip de PRINT Image Matching són marques comercials de Seiko Epson Corporation. Copyright © 2001 Seiko Epson Corporation. Tots els drets reservats.

Intel® és una marca comercial registrada d'Intel Corporation.

PowerPC® és una marca comercial registrada d'International Business Machines Corporation.

El software Epson Scan s'ha creat en part basant-se en el treball d'Independent JPEG Group.

libtiff

Copyright © 1988-1997 Sam Leffler
Copyright © 1991-1997 Silicon Graphics, Inc.

Permission to use, copy, modify, distribute, and sell this software and its documentation for any purpose is hereby granted without fee, provided that (i) the above copyright notices and this permission notice appear in all copies of the software and related documentation, and (ii) the names of Sam Leffler and Silicon Graphics may not be used in any advertising or publicity relating to the software without the specific, prior written permission of Sam Leffler and Silicon Graphics.

THE SOFTWARE IS PROVIDED "AS-IS" AND WITHOUT WARRANTY OF ANY KIND, EXPRESS, IMPLIED OR OTHERWISE, INCLUDING WITHOUT LIMITATION, ANY WARRANTY OF MERCHANTABILITY OR FITNESS FOR A PARTICULAR PURPOSE.

Copyright i marques comercials

IN NO EVENT SHALL SAM LEFFLER OR SILICON GRAPHICS BE LIABLE FOR ANY SPECIAL, INCIDENTAL, INDIRECT OR CONSEQUENTIAL DAMAGES OF ANY KIND, OR ANY DAMAGES WHATSOEVER RESULTING FROM LOSS OF USE, DATA OR PROFITS, WHETHER OR NOT ADVISED OF THE POSSIBILITY OF DAMAGE, AND ON ANY THEORY OF LIABILITY, ARISING OUT OF OR IN CONNECTION WITH THE USE OR PERFORMANCE OF THIS SOFTWARE.

Inclou el Sistema d'Impressió Integrat (IPS) de Zoran Corporation per a l'emulació del llenguatge d'impressió.

ZIRAN

Microsoft®, Windows® i Windows Vista® són marques comercials registrades de Microsoft Corporation.

Apple®, Macintosh®, Mac®, Mac OS®, AppleTalk®, Bonjour®, ColorSync® i TrueType® són marques comercials registrades d'Apple, Inc.

Apple Chancery, Chicago, Geneva, Hoefler Text, Monaco and New York són marques comercials o marques registrades d'Apple, Inc.

Els noms i logotips d'ABBYY® i ABBYY FineReader® són marques comercials registrades d'ABBYY Software House.

Monotype és una marca comercial de Monotype Imaging, Inc. registrada a l'Oficina de marques comercials i patents dels Estats Units, i pot estar registrada a algunes jurisdiccions.

Albertus, Arial, Gillsans, Times New Roman i Joanna són marques comercials de Monotype Imaging, Inc. registrada a l'Oficina de marques comercials i patents dels Estats Units, i pot estar registrada a algunes jurisdiccions.

ITC Avant Garde, ITC Bookman, ITC Lubalin, ITC Mona Lisa Recut, ITC Symbol, ITC Zapf-Chancery i ITC ZapfDingbats són marques comercials de International Typeface Corporation registrada a l'Oficina de marques comercials i patents dels Estats Units, i pot estar registrada a algunes jurisdiccions.

Clarendon, Helvetica, New Century Schoolbook, Optima, Palatino, Stempel Garamond, Times i Univers són marques comercials registrades de Heidelberger Druckmaschinen AG, que poden estar registrades a determinades jurisdiccions, exclusivament llicenciades amb Linotype Library GmbH, totalment participada per Heidelberger Druckmaschinen AG.

Wingdings és una marca comercial registrada de Microsoft Corporation als Estats Units i altres països.

Antique Olive és una marca comercial registrada de Marcel Olive i pot estar registrada a determinades jurisdiccions.

Adobe SansMM, Adobe SerifMM, Carta i Tekton són marques comercials registrades d'Adobe Systems Incorporated.

Marigold i Oxford són marques comercials d'AlphaOmega Typography.

Coronet és una marca comercial registrada de Ludlow Type Foundry.

Eurostile és una marca comercial de Nebiolo.

Bitstream és una marca comercial registrada de Bitstream Inc. registrada a l'Oficina de marques comercials i patents dels Estats Units, i pot estar registrada a algunes jurisdiccions.

Swiss és una marca comercial de Bitstream Inc. registrada a l'Oficina de marques comercials i patents dels Estats Units, i pot estar registrada a algunes jurisdiccions.

Copyright i marques comercials

Aquest producte inclou programari criptogràfic ®RSA BSAFE de RSA Security Inc. RSA, BSAFE són marques comercials registrades o marques comercials de RSA Security Inc. als Estats Units i/o altres països.

RSA Security Inc. Tots els drets reservats.



PCL és la marca comercial registrada de Hewlett-Packard Company.

Adobe, the Adobe logo, PostScript3, Adobe Reader, Acrobat i Photoshop són marques comercials d'Adobe systems Incorporated, que poden estar registrades en determinades jurisdiccions.

Copyright © 1987, 1993, 1994 The Regents of the University of California. Tots els drets reservats.

La redistribució i l'ús font i binari, amb o sense modificació, només es permeten si es compleixen les condicions següents:

1. La redistribució del codi font ha de mantindre l'avís de copyright esmentat, aquesta llista de condicions i l'avís legal següent.
2. Les redistribucions binàries han de reproduir l'avís de copyright esmentat, aquesta llista de condicions i l'avís legal següent en la documentació i/o altres materials proporcionats amb la distribució.
4. El nom de la universitat i els dels contribuïdors es no es podran fer servir per a endossar o promoure productes derivats d'aquest programari sense el consentiment per escrit.

AQUEST PROGRAMARI EL PROPORCIONEN ELS REGENTS I ELS CONTRIBUÏDORS "TAL COM ÉS" I DECLINEM QUALSEVOL GARANTIA EXPLÍCITA O IMPLÍCITA, INCLOSA PERO SENSE LÍMIT A, LES GARANTIES IMPLÍCITES DE COMERCIABILITAT I D'ADEQUACIÓ PER A UNA FINALITAT ESPECÍFICA. ELS REGENTS I CONTRIBUÏDORS NO ES RESPONSABILITZEN EN CAP CAS DE DANYS DIRECTES, INDIRECTES, INCIDENTALS, ESPECIALS, EXEMPLARS O CONSEQÜENTS (INCLOENT-HI PERÒ SENSE LÍMIT A L'ABASTIMENT DE PRODUCTES O SERVEIS DE SUBSTITUCIÓ, PÈRDUA D'ÚS, DE DADES O DE BENEFICIS; O LA INTERRUPCIÓ DEL NEGOCI), JA SIGUI PER UNA ACCIÓ CONTRACTUAL, RESPONSABILITAT OBJECTIVA O AGRAVI, QUE SORGEIXI DE L'ÚS D'AQUEST PROGRAMARI, FINS I TOT QUAN HI EXISTISQUI LA POSSIBILITAT DE DANYS.

Aquest codi il·lustra una implementació de mostra de l'algoritme d'Arcfour
Copyright © 29 d'abril de 1997 Kalle Kaukonen. Tots els drets reservats.

La redistribució i l'ús font i binari, amb o sense modificació, només es permeten si es compleixen les condicions i l'avís legal.

AQUEST PROGRAMARI EL PROPORCIONEN KALLE KAUKONEN I ELS CONTRIBUÏDORS "TAL COM ÉS" I DECLINEM QUALSEVOL GARANTIA EXPLÍCITA O IMPLÍCITA, INCLOSA PERO SENSE LÍMIT A, LES GARANTIES IMPLÍCITES DE COMERCIABILITAT I D'ADEQUACIÓ PER A UNA FINALITAT ESPECÍFICA. KALLE KAUKONEN O ELS CONTRIBUÏDORS NO ES RESPONSABILITZEN EN CAP CAS DE DANYS DIRECTES, INDIRECTES, INCIDENTALS, ESPECIALS, EXEMPLARS O CONSEQÜENTS (INCLOENT-HI PERÒ SENSE LÍMIT A L'ABASTIMENT DE PRODUCTES O SERVEIS DE SUBSTITUCIÓ, PÈRDUA D'ÚS, DE DADES O DE BENEFICIS; O LA INTERRUPCIÓ DEL NEGOCI), JA SIGUI PER UNA ACCIÓ CONTRACTUAL, RESPONSABILITAT OBJECTIVA O AGRAVI, QUE SORGEIXI DE L'ÚS D'AQUEST PROGRAMARI, FINS I TOT QUAN HI EXISTISQUI LA POSSIBILITAT DE DANYS.

Avis: els altres noms de productes utilitzats en aquesta publicació s'inclouen només amb finalitats d'identificació i poden ser marques comercials dels seus respectius propietaris. Epson declina qualsevol dret sobre aquestes marques.

Copyright i marques comercials

© 2012 Seiko Epson Corporation. Tots els drets reservats.

Directrius

On trobar informació

Guia d'instal·lació (paper)	Inclou informació sobre l'assemblatge del producte i la instal·lació del programari.
Guia de l'usuari (PDF, aquest manual)	Inclou informació detallada sobre les funcions del producte, productes opcionals, manteniment, solució de problemes i especificacions tècniques.
Guia de la xarxa (HTML)	Ofereix als administradors de la xarxa informació sobre els paràmetres del controlador de la impressora i la xarxa.

Característiques disponibles per al vostre producte

Comproveu què hi ha disponible per al vostre producte.

	WP-M4525	WP-M4595
Print (Imprimir)	✓	✓
Imprimir (PS3/PCL)	-	✓
Copiar	✓	✓
Scan to USB Device, Scan to PC	✓	✓
Scan to Network Folder/FTP, Scan to Email	✓	✓
Escàner	✓	✓
Fax	✓	✓
ADF	✓	✓
Ethernet	✓	✓

Nota per al WP-M4595:

Per a models PS3/PCL, haureu de baixar el programari de la web d'Epson. Per a més informació sobre com obtenir el controlador de la impressora i sobre els requeriments del sistema, com els sistemes operatius compatibles, contacteu amb el servei d'atenció al client de la vostra regió.

Nota:

Si les funcions Scan to Network Folder/FTP i Scan to Email no es mostren al tauler de control del producte, és possible que calgui actualitzar el microprogramari del producte des de la pàgina web d'Epson o des de l'Epson WebConfig. Per accedir a l'Epson WebConfig, consulteu la Guia de la xarxa.

Il·lustracions d'aquesta guia

Les il·lustracions d'aquesta guia són d'un model similar del producte. Tot i que poden variar amb les del vostre producte, el mètode d'operació és el mateix.

Noms de menús d'aquesta guia

Tot i que els noms dels menús, els elements de configuració o les opcions que es mostren a la pantalla LCD poden variar amb les del vostre producte, el mètode d'operació és el mateix.

Advertències, atencions i notes

Les advertències, atencions i notes d'aquest manual s'indiquen a continuació i tenen el significat següent.



Advertències

s'han de seguir atentament per evitar lesions corporals.



Atencions

s'han d'observar per evitar danys a l'equip.

Notes

contenen informació important i consells útils sobre l'operació del producte.

Instruccions de seguretat

Instruccions de seguretat importants

Llegiu totes les instruccions d'aquesta secció abans de fer servir el producte. A més, assegureu-vos de seguir tots els avisos i instruccions marcats al producte.

Instal·lació del producte

Tingueu en compte els punts següents quan instal·leu el producte:

- No bloqueu ni tapeu les ranures i les obertures del producte.
- Feu servir només el tipus de font d'alimentació que s'indica a l'etiqueta del producte.
- Utilitzeu només el cable d'alimentació subministrat amb aquest producte. Si s'utilitza un altre cable, es poden produir incendis o descàrregues elèctriques.
- El cable d'alimentació d'aquest producte només s'ha d'utilitzar amb aquest producte. Si s'utilitza amb un altre equip, pot provocar incendis o descàrregues elèctriques.
- Assegureu-vos que el cable d'alimentació de CA compleixi els estàndards de seguretat locals aplicables.
- No utilitzeu en el mateix circuit preses de corrent que tinguin altres aparells connectats com fotocopiadores o sistemes de ventilació que s'encenguin i s'apaguin regularment.
- Eviteu utilitzar preses de corrent controlades per interruptors de paret o per temporitzadors automàtics.
- Manteniu la impressora i tot el sistema informàtic allunyats de qualsevol font potencial d'interferències, com ara altaveus o bases de telèfons sense fil.
- Els cables d'alimentació s'han de col·locar de manera que s'evitin les abrasions, talls, desgast i doblaments. No col·loqueu objectes sobre els cables d'alimentació i eviteu trepitjar els cables. Aneu amb molt de compte de mantenir els cables d'alimentació rectes en els extrems i als punts on entrin i surtin del transformador.
- Si utilitzeu un cable allargador, assegureu-vos que l'amperatge total dels dispositius que s'hi connecten no sobrepassa l'amperatge del cable. A més, assegureu-vos que l'amperatge total dels dispositius engegats a la presa de la paret no superi l'amperatge de la presa de corrent.
- Mai no desmunteu, modifiqueu ni intenteu reparar el cable d'alimentació, la unitat d'impressió, l'escàner ni els productes opcionals, excepte quan s'expliqui específicament a la guia del producte.
- Desconnecteu el producte i consulteu amb un tècnic qualificat, en les situacions següents:
El cable o la presa d'alimentació s'ha malmès; s'ha vessat líquid sobre el producte; el producte ha caigut o la carcassa ha sofert algun dany; el producte no funciona amb normalitat o manifesta algun canvi en el rendiment. No ajusteu els controls que no estiguin coberts per les instruccions de funcionament.
- Si voleu fer servir el producte a Alemanya, la instal·lació de l'edifici haurà d'estar protegida amb un tallacircuits de 10 o 16 AMP, per proporcionar una protecció adequada contra curtcircuits i per protegir el producte contra sobrecàrregues.

Instruccions de seguretat

- Quan connecteu aquest producte a un ordinador o a un altre dispositiu mitjançant un cable, assegureu-vos que l'orientació dels connectors és la correcta. Cada connector té només una orientació correcta. Si s'insereix un connector amb l'orientació errònia, es poden produir danys als dos dispositius connectats pel cable.
- Si el connector es malmet, substituïu el conjunt del cable o consulteu un electricista qualificat. Si hi ha fusibles al connector, assegureu-vos que els substituïu per uns d'una mida i classificació correctes.

Ubicació per al producte

Observeu els punts següents quan escolliu la ubicació del producte:

- Col·loqueu el producte sobre una superfície plana i estable més gran que la base del producte en totes les direccions. Si col·loqueu el producte junt a una paret, deixeu més de 10 cm entre la part posterior del producte i la paret. El producte no funcionarà correctament si està inclinat o en angle.
- Quan deseu o transporteu el producte, no l'inclineu ni el deixeu de costat o cap avall, col·loqueu-lo en posició vertical. En cas contrari, la tinta es podria filtrar.
- Deixeu espai per als cables a la part posterior del producte i un espai en la part superior perquè pugueu alçar totalment la coberta del document.
- Eviteu llocs on es pugin donar canvis ràpids de temperatura i humitat. A més, manteniu el producte allunyat de la llum solar directa, de la llum forta i de fonts de calor.
- No col·loqueu ni deseu el producte a l'exterior, prop de pols i brossa, aigua, fonts de calor ni en llocs on estigui subjecte a cops, vibracions, altes temperatures o humitat. No l'utilitzeu amb les mans mullades.
- Col·loqueu el producte a prop d'una paret on l'endoll es pugui desconnectar fàcilment.

Ús del producte

Tingueu en compte els punts següents quan feu servir el producte:

- No inseriu objectes a les ranures del producte.
- Aneu amb compte de no vessar líquids sobre el producte.
- No poseu la mà dins del producte ni toqueu els cartutxos de tinta durant la impressió.
- No toqueu el cable pla i blanc de l'interior del producte.
- No feu servir productes d'aerosol que continguin gasos inflamables a l'interior o al voltant del producte. Si ho feu, podríeu provocar un incendi.
- No mogueu el capçal d'impressió amb la mà, si ho feu, podríeu malmetre el producte.
- Apagueu sempre el producte amb el botó **On**. No desconnecteu el producte ni l'apagueu de la font d'alimentació, fins que la pantalla LCD s'hagi apagat completament.
- Abans de transportar el producte, assegureu-vos que el capçal d'impressió estigui en posició d'inici (a la dreta) i que els cartutxos de tinta estiguin col·locats al seu lloc.

Instruccions de seguretat

- Deixeu els cartutxos de tinta instal·lats. Si retireu els cartutxos, el capçal d'impressió podria assecar-se i impedir que la impressora imprimeixi.
- Aneu amb compte de no enganxar-vos els dits quan tanqueu la unitat d'escàner.
- Si no feu servir el producte durant un període de temps llarg, assegureu-vos de desconnectar el cable d'alimentació de l'endoll elèctric.
- Quan col·loqueu els originals, no premeu la superfície del document amb massa força.

Manipulació dels cartutxos de tinta

Tingueu en compte els punts següents quan manipuleu els cartutxos de tinta:

- Manteniu els cartutxos fora de l'abast dels nens, i no els beveu.
- Si us taqueu la pell amb tinta, netegeu-la amb aigua i sabó. En cas de contacte amb els ulls, renteu-los immediatament amb aigua.
- Abans d'instal·lar un cartutx de tinta nou a la impressora, agiteu-lo 15 vegades amunt i avall, en horitzontal, en moviments de cinc centímetres, durant cinc segons.
- Utilitzeu el cartutx de tinta abans de la data que hi ha impresa al paquet.
- Per obtenir els millors resultats, feu servir el cartutx de tinta en un període de sis mesos des de la seva instal·lació.
- No desmantelleu els cartutxos de tinta ni intenteu reomplir-los. Fer-ho podria malmetre el capçal d'impressió.
- No toqueu el xip IC de color verd que hi ha a un costat del cartutx. Podríeu afectar el funcionament i la impressió normal.
- El xip IC d'aquest cartutx de tinta conté una sèrie d'informacions relacionades amb el cartutx, com l'estat de la tinta, perquè el cartutx es pugui retirar i tornar a inserir-se sense problemes.
- Si retireu un cartutx de tinta per fer-lo servir posteriorment, protegiu l'àrea de subministrament de tinta de la pols i la humitat i deseu-lo en el mateix entorn que aquest producte. Tingueu en compte que hi ha una vàlvula al port de subministrament de tinta, el que fa que no calguin cobertes ni taps, però cal anar amb compte per prevenir que la tinta taqui els elements amb els quals els cartutxos entrin en contacte. No toqueu el port de subministrament de la tinta ni l'àrea dels voltants.

Ús de la pantalla LCD

- La pantalla LCD pot contenir alguns punts petits, brillants o foscos i, per les seves característiques, és possible que tingui una lluentor desigual. És normal i no indica que estigui danyada.
- Feu servir només un drap suau i sec per netejar la pantalla LCD. No feu servir cap líquid ni producte químic.
- Si es danyés la pantalla LCD, contacteu amb el vostre distribuïdor. Si la solució de cristall líquid us arriba a les mans, renteu-les bé amb aigua i sabó. Si la solució de cristall líquid entra en contacte amb els ulls, renteu-los immediatament amb aigua. Si després de netejar-los bé amb aigua encara noteu cap molèstia o problemes de visió, consulteu el metge immediatament.

Restriccions de còpia

Tingueu en compte les restriccions següents per garantir que el producte es fa servir de manera responsable i legal.

La llei prohibeix la còpia dels elements següents:

- Bitllets de banc, monedes, títols negociables emesos pel govern, títols valors del govern i títols municipals
- Segells no utilitzats, postals prefranquejades i altres elements postals oficials que portin un franqueig vàlid
- Estampilles fiscals emeses pel govern i títols emesos segons el procediment legal

Aneu amb compte quan copieu els elements següents:

- Títols negociables privats (certificats d'accions, notes negociables, xecs, etc.), bitllets mensuals, bitllets de concessió, etc.
- Passaports, carnets de conduir, garanties d'adequació, permisos de viatge, bitllets d'aliments, tiquets, etc.

Nota:

És possible que la llei també prohibeixi la còpia d'aquests elements.

Ús responsable de materials amb copyright:

- Els productes es poden utilitzar incorrectament si es copia material amb copyright. Tret que actueu amb el consell d'un advocat, sigueu responsables i respectuosos i, abans de copiar material publicat, obteniu el permís del titular del copyright.

Protegir la vostra informació personal

Aquest producte permet desar noms i números de telèfon a la memòria, fins i tot quan està apagat.

Feu servir el menú següent per esborrar la memòria si doneu el producte a algú o si vos en desfeu.

☰ Setup > Restore Default Settings > All Settings

Contents

Copyright i marques comercials

Copyright i marques comercials. 2

Directrius

On trobar informació. 6
 Característiques disponibles per al vostre producte. 6
 Il·lustracions d'aquesta guia. 7
 Noms de menús d'aquesta guia. 7
 Advertències, atencions i notes. 7

Instruccions de seguretat

Instruccions de seguretat importants. 8
 Instal·lació del producte. 8
 Ubicació per al producte. 9
 Ús del producte. 9
 Manipulació dels cartutxos de tinta. 10
 Ús de la pantalla LCD. 10
 Restriccions de còpia. 11
 Protegir la vostra informació personal. 11

Informació sobre el producte

Components del producte. 16
 Guia del tauler de control. 19
 Botons i LCD. 19
 Funció d'estalvi d'energia. 21
 Reiniciar automàticament després d'una avaria elèctrica. 21

Manipulació del paper

Introducció a l'ús, càrrega i emmagatzematge de suports. 22
 Seleccionar la safata i les característiques de càrrega. 22
 Emmagatzematge del paper. 23
 Càrrega de paper. 24
 A la safata de paper. 24
 A la safata MP posterior. 27
 Càrrega de sobres. 29
 Col·locar els originals. 31

Alimentador automàtic de documents (ADF) 31
 Vidre d'exposició. 33

Impressió

Ús del programari. 35
 Controlador de la impressora i l'status monitor 35
 Impressió bàsica. 37
 Seleccionar el tipus de paper correcte 37
 Carregar paper o sobres. 37
 Configuració bàsica de la impressora per al Windows. 38
 Configuració bàsica de la impressora per al Mac OS X 10.5 o 10.6. 39
 Cancel·lar la impressió. 41
 Ús del botó de la impressora. 41
 Per al Windows. 42
 Per al Mac OS X. 42
 Imprimir amb opcions de disseny especials. 43
 2-Sided Printing (Impressió a doble cara). 43
 Impressió ajustada a la pàgina. 49
 Impressió Pages Per Sheet (Pàgines per full). 52
 Poster Printing (Impressió de pòster) (només amb el Windows). 55
 Impressió amb Watermark (Filigrana) (només per al Windows). 59
 Compartir la impressora. 60
 Ús del controlador de la impressora PostScript i el controlador de la impressora PCL6. 60

Escaneig

Anem a provar l'escàner. 61
 Iniciar l'escaneig. 61
 Característiques d'ajustament de la imatge. 64
 Escaneig bàsic. 66
 Escaneig des del tauler de control. 66
 Escaneig en Home Mode (Mode fàcil). 73
 Escaneig en Office Mode (Mode d'oficina). 74
 Escaneig en Professional Mode (Mode professional). 76
 Visualització prèvia i ajust de l'àrea d'escaneig 79
 Diversos tipus d'escaneig. 80
 Escaneig d'una revista. 80

Contents

Escaneig de diversos documents en un fitxer PDF.	82
Escaneig d'una foto.	86
Informació del programari.	88
Inici del controlador de l'Epson Scan.	88
Iniciar altres programaris d'escaneig.	89

Copiar

Selecció de paper.	90
Copiar documents.	90
Còpia bàsica.	90
Copiar a doble cara.	91
Còpia intercalada.	92
Còpia de disseny.	93
Llista de menús de modes de còpia.	93

Enviar faxos

Introducció de la FAX Utility.	94
Connexió a una línia de telèfon.	94
Ús de la línia de telèfon només per a fax.	94
Compartir la línia amb un servei de telèfon.	95
Comprovació de la connexió de fax.	97
Configuració de les característiques del fax.	98
Configuració de les entrades de marcatge ràpida.	98
Configuració de les entrades de marcatge de grup.	99
Crear informació de capçalera.	100
Canviar la configuració de sortida de fax per imprimir-lo.	101
Selecció d'alimentació de paper per imprimir un fax.	101
Enviar faxos.	102
Punts bàsics per enviar faxos.	102
Enviar faxos amb la marcatge ràpida/marcatge de grup.	103
Enviar faxos per radiodifusió.	103
Enviar un fax a una hora determinada.	104
Enviar un fax des d'un telèfon connectat.	105
Recepció de faxos.	106
Recepció automàtica de faxos.	106
Recepció manual de faxos.	107
Rebre faxos per sondeig.	107
Impressió d'informes.	108
Llista de menús de modes de fax.	109

Ús del tauler de control

Selecció d'un mode.	110
Mode de configuració.	110
Configuració de bloqueig.	110
Desactivar el temporitzador.	111
Mida de paper carregat.	111
Avis de mida de paper.	111
Imprimir full d'estat.	112
Imprimir full d'estat de PS3.	112
Llista de menús de modes de configuració.	112
Mode de còpia.	116
Llista de menús de modes de còpia.	116
Mode d'escàner.	116
Llista de menús de modes d'escàner.	116
Mode de fax.	119
Llista de menús de modes de fax.	119
Missatges d'error.	120

Opció d'instal·lació

Unitat de paper de 250 fulls.	123
Instal·lació de la unitat de paper.	123
Desinstal·lació de la unitat de paper.	124

Substitució de consumibles

Cartutxos de tinta.	125
Comprovació de l'estat dels cartutxos de tinta	125
Precaucions durant la substitució d'un cartutx de tinta.	128
Substitució del cartutx de tinta.	129
Unitat de manteniment.	130
Comprovar l'estat de la unitat de manteniment	130
Precaucions de manipulació.	130
Substitució d'una unitat de manteniment.	131

Manteniment de la impressora i el programari

Comprovar els injectors del capçal d'impressió.	133
Ús de la utilitat Nozzle Check (Comprovació d'injectors) per al Windows.	133
Ús de la utilitat Nozzle Check (Comprovació d'injectors) per al Mac OS X.	133
Ús del tauler de control.	134
Neteja del capçal d'impressió.	135

Contents

Ús de la utilitat Head Cleaning (Neteja del capçal) per al Windows. 135

Ús de la utilitat Head Cleaning (Neteja del capçal) per al Mac OS X. 136

Ús del tauler de control. 136

Alineació del capçal d'impressió. 137

Ús de la utilitat Print Head Alignment (Alineació del capçal d'impressió) per al Windows. 137

Ús de la utilitat Print Head Alignment (Alineació del capçal d'impressió) per al Mac OS X. 138

Ús del tauler de control. 138

Ajustar/Canviar l'hora i la regió. 139

Ajustos de la impressora. 140

Paràmetre Power Off Timer (Temporitzador d'apagada). 140

Paràmetre Paper Size Loaded 141

Neteja de la impressora. 142

Neteja de l'exterior de la impressora. 142

Neteja de l'interior de la impressora. 143

Transport de la impressora. 144

Comprovació i instal·lació del programari. 145

Comprovació del programari instal·lat a l'ordinador. 145

Instal·lació de programari. 145

Desinstal·lació del programari. 146

Per al Windows. 146

Per al Mac OS X. 147

Guia de solució de problemes d'impressió

Diagnosticar el problema. 148

Status monitor. 148

Comprovació del funcionament de la impressora. 148

Comprovació de l'estat de la impressora. 149

Per al Windows. 149

Per al Mac OS X. 151

Embussos de paper. 153

Extracció de paper embussat des de la safata posterior. 154

Extracció de paper embussat des de la safata frontal i des de la safata de sortida. 155

Extracció de paper embussat des de les safates de paper. 156

Extracció de paper embussat des de l'Alimentador automàtic de documents (ADF) 157

Com prevenir els embussos de paper. 159

Tornar a imprimir després d'un embús (només per al Windows). 160

Problemes de qualitat d'impressió. 160

Bandes horitzontals. 161

Desalineació o bandes verticals. 161

Impressió borrosa o tacada. 162

Diversos problemes amb les impressions. 162

Caràcters erronis o distorsionats. 162

Marges incorrectes. 163

L'imprès està inclinat lleugerament. 163

Imatge invertida. 163

Impressió de pàgines en blanc. 163

La superfície impresa està tacada o ratllada. 164

La impressió és molt lenta. 164

L'alimentació de paper no funciona correctament 165

No hi ha alimentació de paper. 165

Alimentació de múltiples pàgines. 165

El paper no es carrega correctament. 166

El paper no surt del tot o està rebregat. 166

La impressora no imprimeix. 166

La pantalla LCD o els indicadors estan apagats 166

La pantalla LCD o els indicadors es van engegar i després es van apagar. 166

La pantalla LCD o els indicadors estan encesos 166

Apareix un error de tinta després de substituir un cartutx. 167

Augmentar la velocitat d'impressió (només per al Windows). 168

Altres problemes. 169

Impressió silenciosa de paper normal. 169

Guia de solució de problemes d'escaneig

Els problemes s'indiquen mitjançant missatges a la pantalla LCD o mitjançant els indicadors d'estat. 171

Problemes en iniciar un escàner. 171

Ús de l'Alimentador automàtic de documents (ADF). 171

Ús del botó. 172

Ús d'un programari d'escaneig diferent al controlador d'Epson Scan. 173

Problemes d'alimentació de paper. 173

El paper s'embruta. 173

Alimentació de múltiples pàgines. 173

Contents

El paper s'embussa a l'Alimentador automàtic de documents (ADF)	173
Problemes amb el temps d'escaneig.	174
Problemes amb les imatges escanejades.	174
La qualitat d'escaneig no és satisfactòria.	174
L'àrea o la direcció d'escaneig no és correcta.	175
Després d'intentar totes les solucions, el problema continua.	176

Guia de solució de problemes de còpia

Hi ha bandes (línies clares) als impresos o còpies	177
Impressió borrosa o tacada.	177
L'imprès és clar o té buits.	178
L'imprès està granulat.	178
La mida o la posició de la imatge és incorrecta.	178

Guia de solució de problemes per a faxos

No es poden enviar un faxos.	179
No es poden rebre faxos.	179
Problemes de qualitat (enviament).	179
Problemes de qualitat (recepció).	180
El contestador automàtic no respon a les trucades	180
Hora incorrecta.	180

Informació del producte

Tinta i paper.	181
Cartutxos de tinta.	181
Unitat de manteniment.	181
Paper.	182
Elements opcionals.	182
Unitat de paper de 250 fulls/PXBACU1.	182
Requisits del sistema.	182
Requisits del Windows.	182
Requisits del Macintosh.	183
Especificacions tècniques.	183
Especificacions de la impressora.	183
Especificacions de l'escàner.	186
Especificacions de l'Alimentador automàtic de documents (ADF).	186
Especificacions del fax.	186
Especificacions de la interfície de xarxa.	187
Especificacions mecàniques.	187
Especificacions elèctriques.	187

Especificacions ambientals.	188
Estàndards i autoritzacions.	189
Interfície.	189
Dispositiu USB extern.	189
Informació de font.	189
Fonts disponibles.	189
Símbols.	196

On obtenir ajuda

Pàgina web d'assistència tècnica.	201
Contactar amb l'assistència d'Epson.	201
Abans de contactar amb Epson.	201
Ajuda per als usuaris d'Europa.	202

Índex

Informació sobre el producte

Components del producte

Nota:

Les il·lustracions d'aquesta secció són d'un model similar del producte. Tot i que poden variar amb les del vostre producte, el mètode d'operació és el mateix.

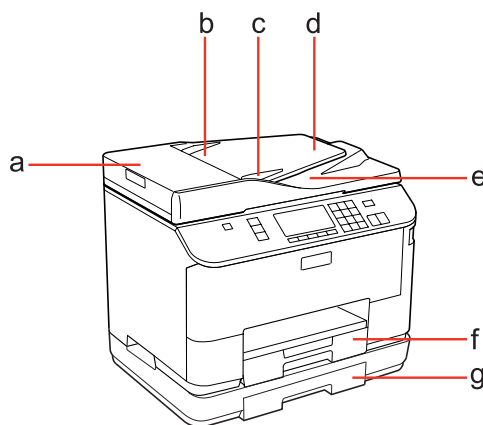

a.	Coberta de l'ADF*
b.	Alimentador automàtic de documents (ADF) *
c.	Guia lateral *
d.	Safata d'entrada ADF (col·loqueu aquí els originals que voleu copiar) *
e.	Safata de sortida ADF (els originals sortiran per aquí quan es copiïn) *
f.	Safata de paper 1
g.	Safata de paper 2 (opcional)

* Aquestes parts només estan disponibles per al model amb fax.

Informació sobre el producte

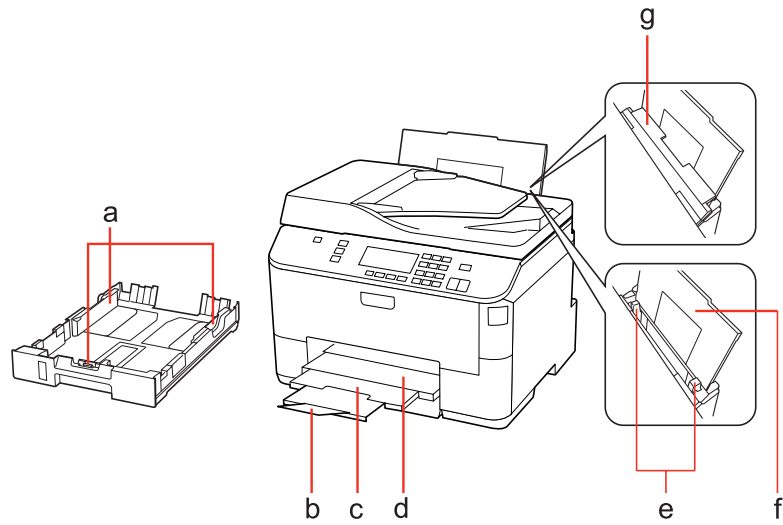

a.	Guies laterals
b.	Topall
c.	Extensió de la safata de sortida
d.	Safata de sortida
e.	Guies laterals
f.	Safata MP posterior
g.	Controlador de l'alimentador

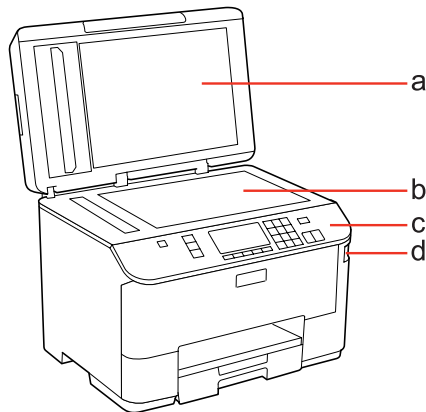

a.	Coberta dels documents
b.	Vidre d'exposició
c.	Tauler de control
d.	Connector USB per a dispositius d'emmagatzematge extern

Informació sobre el producte

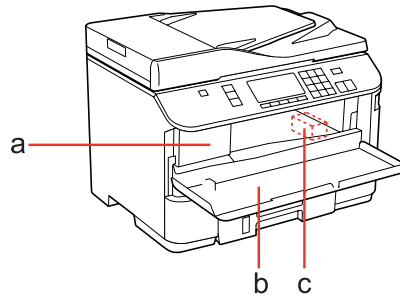

a.	Ranura del cartutx de tinta
b.	Coberta frontal
c.	Capçal d'impressió

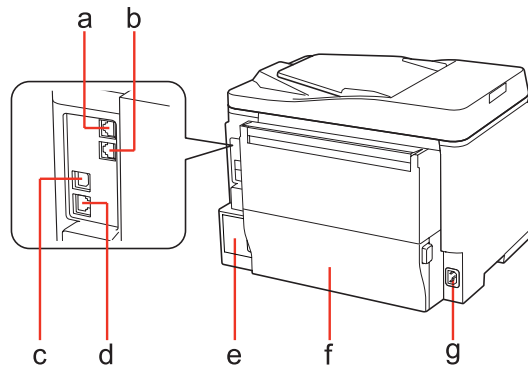

a.	Port LINE *
b.	Port EXT. *
c.	Port USB extern
d.	Port LAN
e.	Unitat de manteniment
f.	Unitat posterior
g.	Entrada CA

* Aquestes parts només estan disponibles per al model amb fax.

Guia del tauler de control

El disseny del tauler de control varia en funció de la ubicació.

Nota:
 Tot i que els noms dels menús, els elements de configuració o les opcions que es mostren a la pantalla LCD poden variar amb les del vostre producte, el mètode d'operació és el mateix.

Botons i LCD

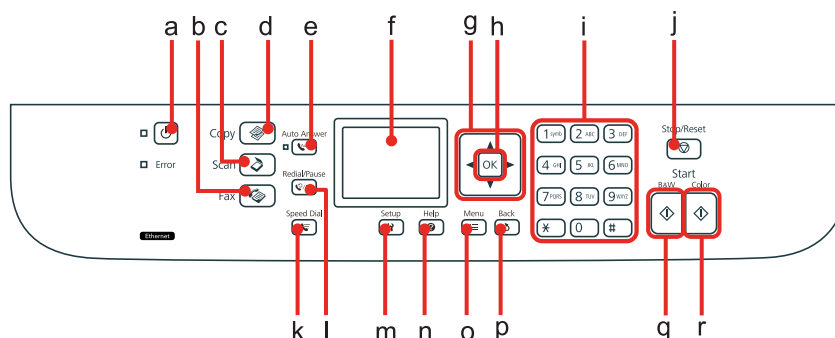

	Botons	Funció
a		Encén o apaga la impressora.
b		Accedeix al mode de fax. *1
c		Accedeix al mode d'escàner.
d		Accedeix al mode de còpia.
e		Activa o desactiva el mode de Resposta automàtica. *1
f	-	La pantalla LCD mostra els menús.
g		Selecciona els menús. Utilitzeu ▲ i ▼ per especificar el nombre de còpies. Quan escriviu un número de fax, ◀ actua com a tecla de retrocés, i ▶ introdueix un espai.
h	D'acord	Activa la configuració que heu seleccionat.
i	0 - 9, *, #	Especifica la data/hora o el nombre de còpies, a més dels números de fax. Introdueix caràcters alfanumèrics i, cada cop que es prem, canvia entre majúscules, minúscules i números. Pot ser més fàcil utilitzar el teclat del programari per introduir text, en lloc d'utilitzar aquests botons.
j		Atura la impressió/còpia/escaneig/fax.
k		Mostra la llista de marcatge ràpid/marcatge de grup en el mode de fax.*1
l		Mostra l'últim número que es va marcar. Quan introduïu números en el mode de fax, s'introdueix un símbol de pausa (-) que actua com a pausa curta durant el marcatge.*1

Informació sobre el producte

	Botons	Funció
m		Accedeix al mode de configuració.
n		Mostra Ajuda per a la solució de problemes.
o		Mostra la configuració detallada de cada mode.
p		Cancel·la/torna al menú anterior.
q		Inicia la còpia/escaneig/fax en blanc i negre.*2
r		Inicia l'escaneig/fax en color.*2

*1 Aquests botons i les seves funcions només estan disponibles als models amb fax.

*2 La funció de fax només està disponible als models amb fax.

Indicadors lluminosos

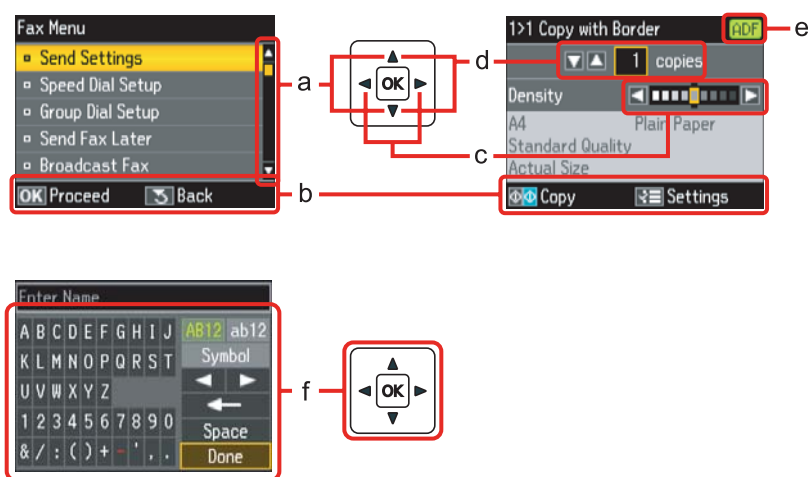

Indicadors lluminosos	Funció
	Encès quan el producte està activat. Intermitent quan el producte està rebent dades, imprimint/copiant/escanejant/ enviant un fax, quan s'està canviant un cartutx de tinta, quan està carregant la tinta o netejant el capçal d'impressió.
	Encès quan el fax està en mode de Resposta automàtica.
Error	Encès quan s'ha produït un error.

Ús de la pantalla LCD



	Funció
a	Premeu ▲ o ▼ per seleccionar l'element del menú. La secció seleccionada es mou amunt o avall.
b	Mostra els botons i funcions disponibles.
c	Premeu ◀ o ▶ per ajustar la densitat.
d	Premeu ▲ o ▼ per establir el nombre de còpies.

Informació sobre el producte

	Funció
e	La icona de l'ADF es mostra quan hi ha un document carregat en l'Alimentador automàtic de documents (ADF).
f	<p>Teclat virtual per introduir text. Utilitzeu els botons ▲, ▼, ◀, ▶ per seleccionar un caràcter o botó del teclat, i premeu OK per introduir el caràcter o utilitzar el botó seleccionat.</p> <p>Els botons del teclat realitzen les operacions següents.</p> <p> (retrocés) esborra el caràcter a l'esquerra del cursor.</p> <p> mou el cursor cap a l'esquerra o la dreta dins del text.</p> <p> insereix un espai.</p> <p>Quan hàgiu terminat, seleccioneu Done i, a continuació, premeu OK.</p>

Funció d'estalvi d'energia

Transcorreguts 13 minuts d'inactivitat, la pantalla es torna negra per estalviar energia.

Premeu qualsevol botó per tornar la pantalla a l'estat anterior.

Reiniciar automàticament després d'una avaria elèctrica

Si es produeix una avaria elèctrica mentre el producte està en mode d'espera de fax o imprimint, es reiniciarà automàticament i emetrà un bip.

Manipulació del paper

Introducció a l'ús, càrrega i emmagatzematge de suports

Podeu obtenir bons resultats amb la majoria de tipus de paper normal. No obstant això, els papers estucats donen millors impressions ja que absorbeixen menys tinta.

Epson ofereix papers especials, formulats per a la tinta de les impressores d'injecció d'Epson, i recomana aquests papers per assegurar resultats d'alta qualitat.

Per a més informació sobre els suports especials d'Epson, consulteu [“Tinta i paper” a la pàgina 181](#).

Quan carregueu el paper especial que Epson distribueix, llegiu les instruccions que es proporcionen amb el paper i tingueu en compte els següents punts.

Nota:

- ❑ Carregueu el paper cara amunt a la safata d'alimentació de fulls. La superfície imprimible és normalment més blanca o brillant. Consulteu els fulls d'instrucció que vénen amb el paper per obtenir més informació. Alguns tipus de paper tenen angles per ajudar-vos a identificar la direcció de càrrega correcta.
- ❑ Si el paper està rebregat, alliseu-lo o caragoleu-lo lleugerament en la direcció oposada abans de carregar-lo. Si imprimiu amb paper rebregat, la tinta podria tacar l'imprès.



Selecció de la safata i les característiques de càrrega

Consulteu la taula següent per seleccionar la safata de paper i la seva capacitat de càrrega, segons el tipus i la mida del suport que esteu utilitzant.

Manipulació del paper

Tipus de suport	Mida	Capacitat de càrrega (fulls) de la safata de paper 1	Capacitat de càrrega (fulls) de la safata de paper 2	Capacitat de càrrega (fulls) de la safata MP posterior
Paper normal *1	Carta A4 B5	250	250	80 *5
	Legal	250	250	1 *6
	A5	250	-	80 *5
	A6	-	-	80 *5
	Mida personalitzada	-	-	1 *6
Paper gruixut *2	Carta A4	-	-	10 *7
Sobre	Sobre #10 *3 Sobre DL *3 Sobre C6 *3	-	-	10
	Sobre C4 *4	-	-	1
Bright White Ink Jet Paper (Paper especial blanc brillant) d'Epson	A4	200	200	50 *8

*1 Paper de 64 g/m² (17 lliures) a 90 g/m² (24 lliures).

*2 Paper de 91 g/m² (24 lliures) a 256 g/m² (68 lliures).

*3 Paper de 75 g/m² (20 lliures) a 90 g/m² (24 lliures).

*4 Paper de 80 g/m² (21 lliures) a 100 g/m² (26 lliures).

*5 La capacitat de càrrega per a impressió manual a doble cara és de 30 fulls.

*6 La capacitat de càrrega per a impressió manual a doble cara és d'1 full.

*7 La capacitat de càrrega per a impressió manual a doble cara és de 5 fulls.

*8 La capacitat de càrrega per a impressió manual a doble cara és de 20 fulls.

Nota:

La disponibilitat del paper varia segons la ubicació.

Emmagatzematge del paper

Torneu el paper no utilitzat al paquet original quan acabeu d'imprimir. En manejar suports especials, Epson recomana desmarcar les impressions en una bossa de plàstic que es pugui precintar. Guardeu el paper no utilitzat i les impressions en llocs sense altes temperatures, humitat i llum solar directa.

Càrrega de paper

A la safata de paper

Seguiu els passos següents per carregar paper:

Nota:

Les il·lustracions d'aquesta secció són d'un model similar del producte. Tot i que poden variar amb les del vostre producte, el mètode d'operació és el mateix.

1

Estireu de la safata de paper.

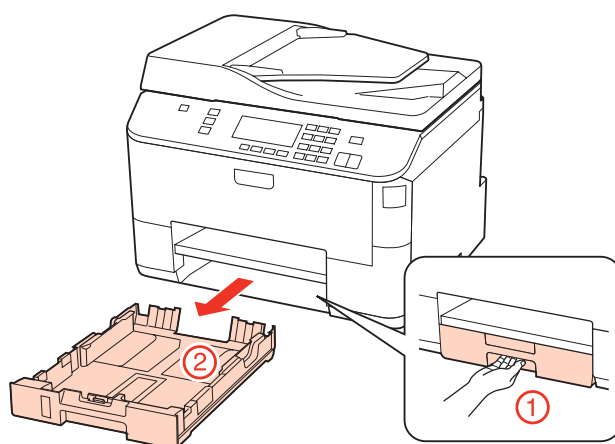

Nota:

Si la safata de sortida s'ha ejectat, tanqueu-la abans de tirar de la safata de paper.

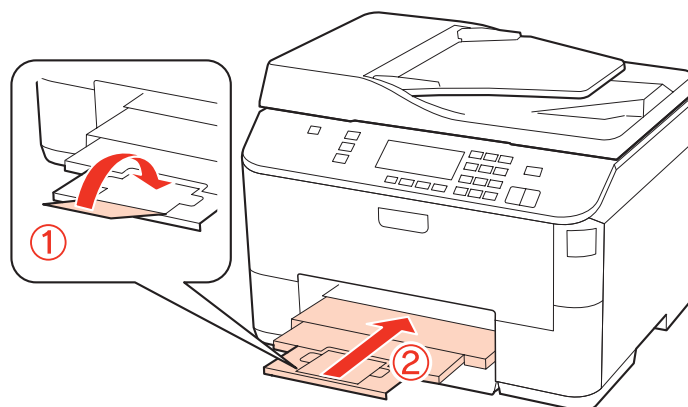

Manipulació del paper

- 2** Feu lliscar les guies laterals fins als costats de la safata de paper.

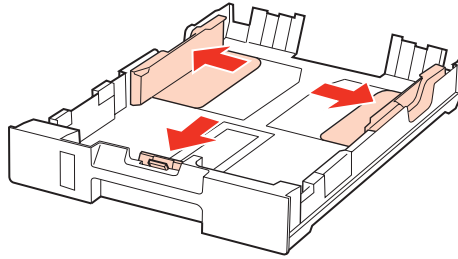

Nota:

Si utilitzeu paper legal, amplieu la safata de paper tal com es mostra a la il·lustració.

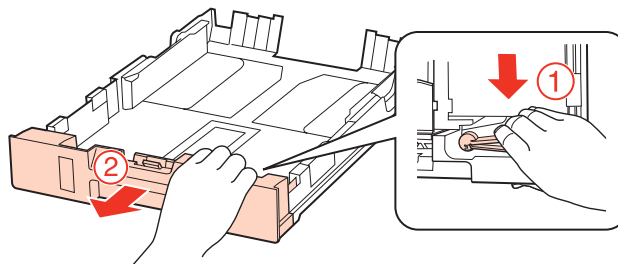

- 3** Feu lliscar les guies laterals per adaptar-les a la mida del paper que voleu carregar.

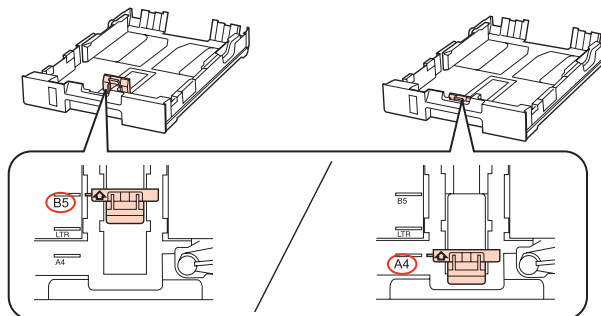

- 4** Carregueu el paper en direcció a la guia lateral, amb la superfície imprimible cap avall i comproveu que no surt per cap extrem de la safata.

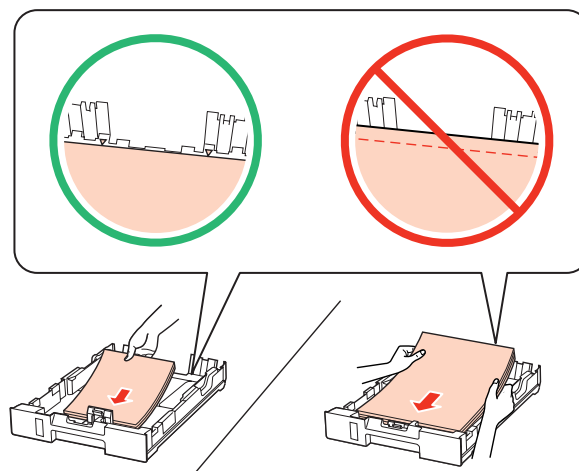

Manipulació del paper

Nota:

- Abans de carregar el paper, airegeu i alineeu-ne les vores.
- Si utilitzeu paper normal, no el carregueu més enllà de la línia que hi ha sota la ▼ fletxa de l'interior de la guia lateral. Si utilitzeu suports especials d'Epson, assegureu-vos que els fulls no sobrepassin el límit especificat per al suport.
 - ➔ [“Seleccionar la safata i les característiques de càrrega” a la pàgina 22](#)
- No utilitzeu paper perforat.

5 Feu lliscar les guies laterals fins als costats del paper.

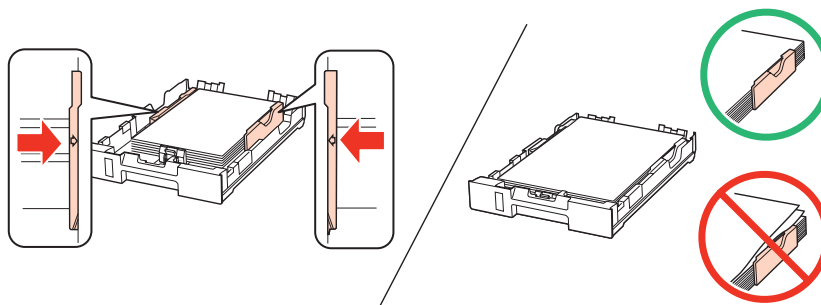

6 Manteniu la safata plana i torneu a inserir-la al producte amb cura i lentament.

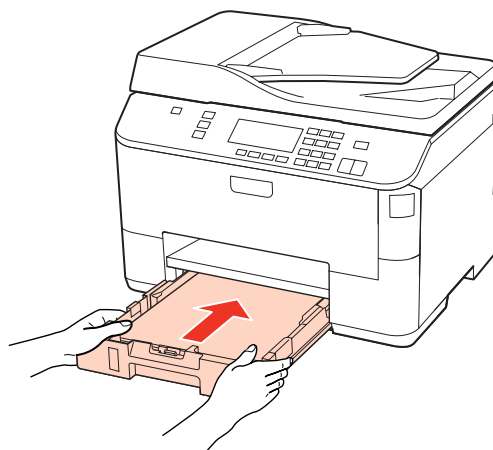

7 Estireu de la safata de sortida i eleveu el topall.

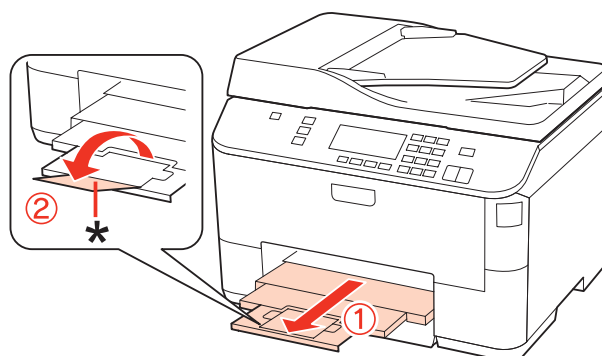

Manipulació del paper

Nota:

- ❑ Després de carregar el paper, ajusteu la mida per a cada alimentació de paper. El paper es subministrarà des de l'alimentació adequada, segons la configuració. Per establir la mida del paper, premeu **Setup**. A continuació, seleccioneu **Printer Setup** i **Paper Size Loaded**.
 - ➔ “Mida de paper carregat” a la pàgina 111
- ❑ També podeu utilitzar la utilitat de tauler per ajustar la mida del paper.
 - ➔ “Paràmetre Paper Size Loaded ” a la pàgina 141
- ❑ En models amb fax, podeu seleccionar l'alimentació del paper per subministrar paper des de **Paper Source to Print**.
 - ➔ “Selecció d'alimentació de paper per imprimir un fax” a la pàgina 101
- ❑ Quan utilitzeu paper de mida legal, baixeu el topall (*).
- ❑ Deixeu espai suficient a la part de davant del producte perquè el paper es pugui extreure completament.
- ❑ No retireu ni inseriu la safata de paper mentre el producte estigui en funcionament.

A la safata MP posterior

Seguiu els passos següents per carregar paper:

Nota:

Les il·lustracions d'aquesta secció són d'un model similar del producte. Tot i que poden variar amb les del vostre producte, el mètode d'operació és el mateix.

- 1 Estireu de la safata de sortida i eleveu el topall.

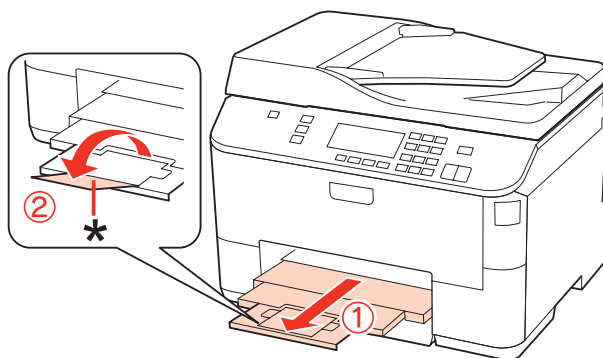

Nota:

Quan utilitzeu paper de mida legal, baixeu el topall (*).

Manipulació del paper

- 2** Eleveu la safata MP posterior.

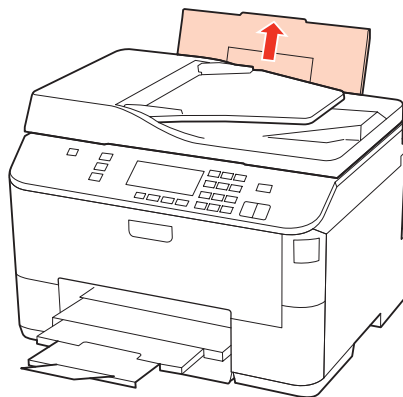

- 3** Mentre sosteniu el controlador de l'alimentador, agafeu la guia lateral i feu-la lliscar.

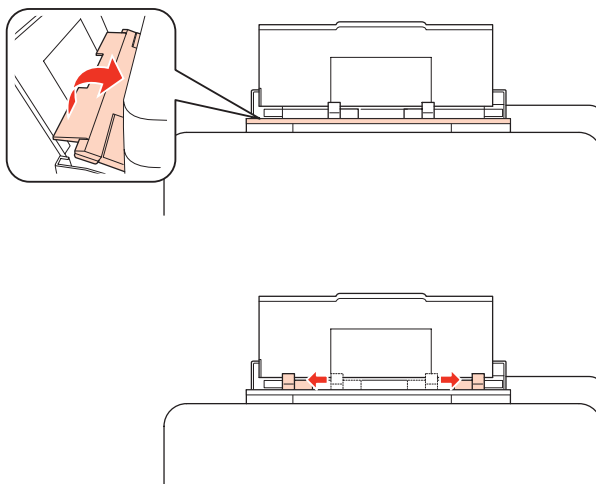

- 4** Airegeu una pila de paper i, a continuació, copegeu-la contra una superfície plana per tal que les vores quedin alineades.

- 5** Carregueu el paper amb la superfície imprimible cap amunt, al centre de la safata MP posterior. La superfície imprimible és normalment més blanca o brillant que l'altra superfície.

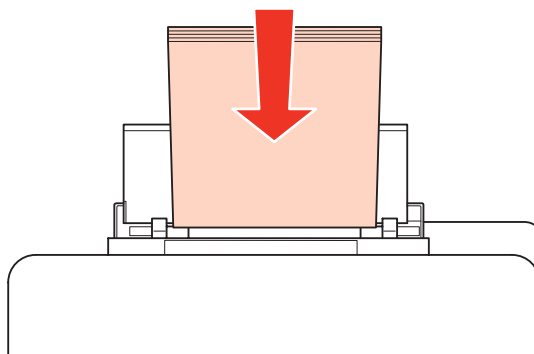

Manipulació del paper

6

Feu lliscar la guia lateral fins a la vora del paper, però no amb massa suavitat.

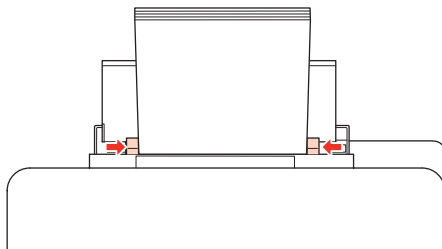

Nota:

- ❑ Després de carregar el paper, ajusteu la mida per a cada alimentació de paper. El paper es subministrerà des de l'alimentació adequada, segons la configuració. Per establir la mida del paper, premeu **Setup**. A continuació, seleccioneu **Printer Setup** i **Paper Size Loaded**.
 - ➔ “Mida de paper carregat” a la pàgina 111
- ❑ També podeu utilitzar la utilitat de tauler per ajustar la mida del paper.
 - ➔ “Paràmetre Paper Size Loaded” a la pàgina 141
- ❑ En models amb fax, podeu seleccionar l'alimentació del paper per subministrar paper des de **Paper Source to Print**.
 - ➔ “Selecció d'alimentació de paper per imprimir un fax” a la pàgina 101
- ❑ Si utilitzeu paper normal, no el carregueu més enllà de la línia que hi ha sota la ▼ fletxa de l'interior de la guia lateral. Si utilitzeu suports especials d'Epson, assegureu-vos que els fulls no sobrepassin el límit especificat per al suport.
 - ➔ “Selecció de la safata i les característiques de càrrega” a la pàgina 22
- ❑ Els fulls de paper legal es poden carregar un a un.

Càrrega de sobres

Seguiu els passos següents per carregar sobres:

Nota:

Les il·lustracions d'aquesta secció són d'un model similar del producte. Tot i que poden variar amb les del vostre producte, el mètode d'operació és el mateix.

1

Estireu de la safata de sortida i eleveu el topall.

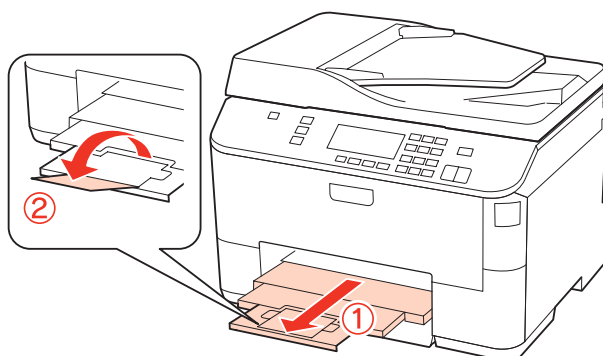

Manipulació del paper

- 2** Eleveu la safata MP posterior.

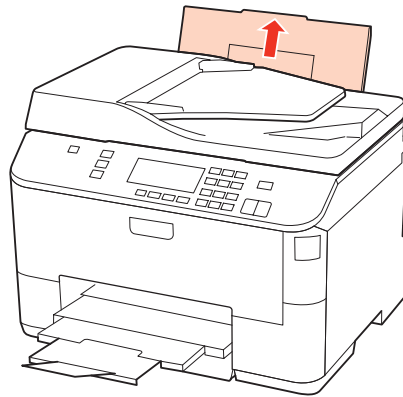

- 3** Mentre sosteniu el controlador de l'alimentador, agafeu la guia lateral i feu-la lliscar.

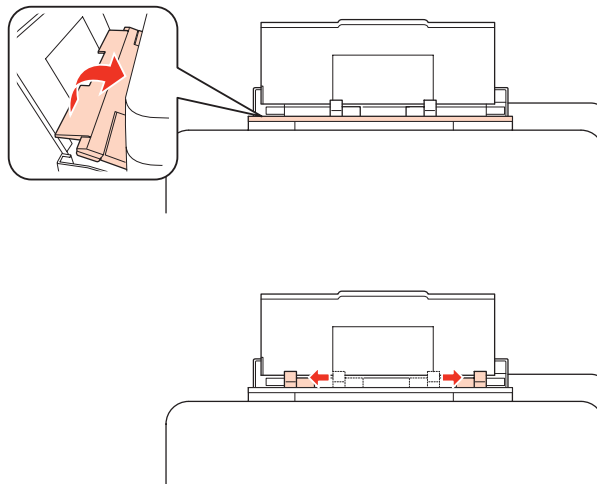

- 4** Carregueu els sobres començant amb la llengüeta cap avall al centre de la safata MP posterior.

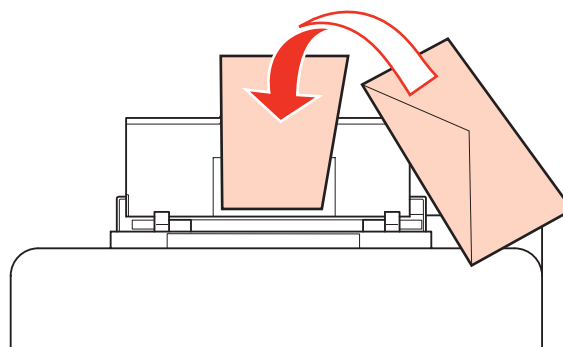

Manipulació del paper

Nota:

- ❑ El gruix i la capacitat de doblegar-se dels sobres pot variar molt. Si el gruix total de la pila de sobres és superior a 10 mm, feu pressió per allisar-los abans de carregar-los. Si la qualitat d'impressió disminueix quan carregueu la pila de sobres, carregueu els sobres un a un.
 - ➔ [“Seleccionar la safata i les característiques de càrrega” a la pàgina 22](#)
- ❑ No utilitzeu sobres rebregats o doblegats.
- ❑ Alliseu el sobre i les llengüetes abans de carregar-lo.

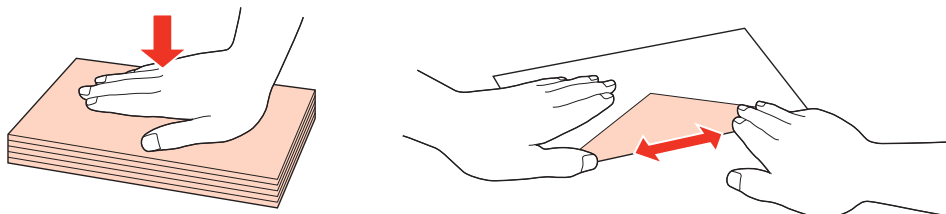

- ❑ Alliseu la vora d'entrada del sobre abans de carregar-lo.
- ❑ Eviteu utilitzar sobres massa fins, ja que es poden rebregar durant la impressió.
- ❑ Alliseu la vora dels sobres abans de carregar-los.

- 5** Feu lliscar la guia lateral fins a la vora dels sobres, però no amb massa suavitat.

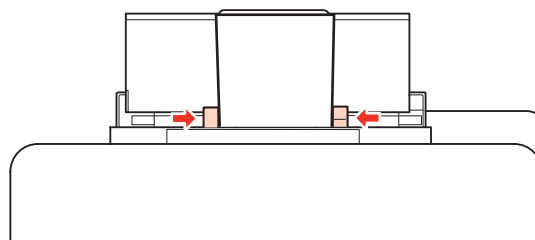

Per més instruccions d'impressió, consulteu les instruccions següents.

➔ [“Impressió bàsica” a la pàgina 37](#)

Col·locar els originals

Seguiu aquests passos per carregar paper:

Alimentador automàtic de documents (ADF)

Podeu utilitzar els originals següents en l'Alimentador automàtic de documents.

Mida	A4/Carta/Legal
Tipus	Paper normal
Pes	64 g/m ² a 95 g/m ²
Capacitat	30 fulls o 3 mm o menys (A4, carta)/10 fulls (legal)

Quan escanegeu un document de doble cara, amb l'ADF, no es pot fer servir paper legal.

Manipulació del paper



Atenció:

Per prevenir embussos de paper, eviteu els documents següents. Per a aquests tipus, utilitzeu el vidre d'exposició.

- Documents enganxats amb clips, grapes, etc.
- Documents que hi tinguin cinta o paper adherit.
- Fotografies, transparències o paper de transferència termal.
- Paper trencat, arrugat o amb forats.

1

Copegeu els originals contra una superfície plana per tal que les vores quedin alineades.

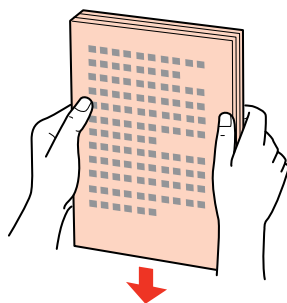

2

Feu lliscar les guies laterals de l'Alimentador automàtic de documents.

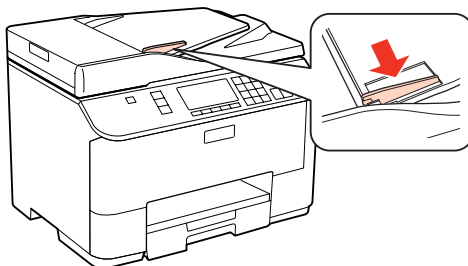

3

Inseriu els originals cap amunt i començant per la cara curta, a l'Alimentador automàtic de documents.

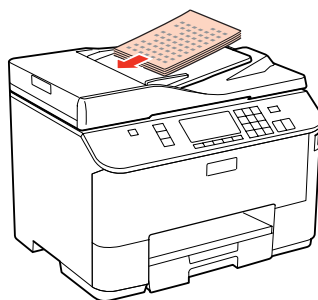

4

Llisqueu les guies laterals fins que quedin anivellades amb els originals.

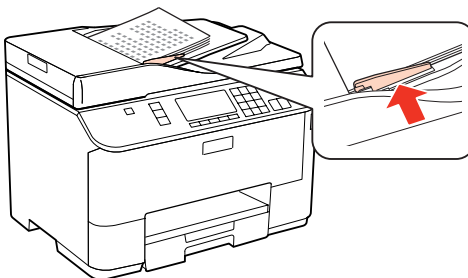

Manipulació del paper

Nota:

- ❑ Per al disseny **2-up Copy**, col·loqueu els originals com es mostra.

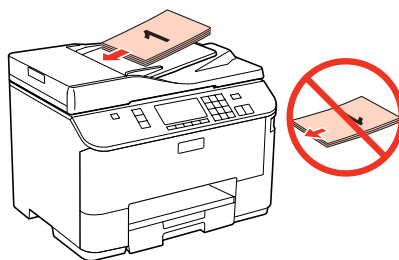
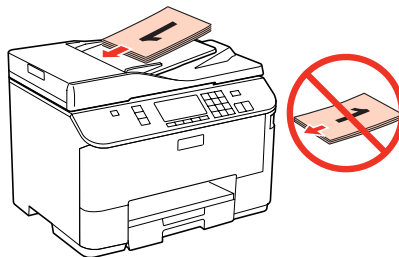

- ❑ Quan utilitzeu la funció de còpia amb l'Alimentador automàtic de documents (ADF), la configuració d'impressió és **Reduce/Enlarge - Actual Size**, **Paper Type - Plain Paper** i **Paper Size - A4**. La impressió s'escapça si copieu un original superior a A4.

Vidre d'exposició

- 1 Obriu la coberta dels documents i col·loqueu l'original cap avall al vidre d'exposició.

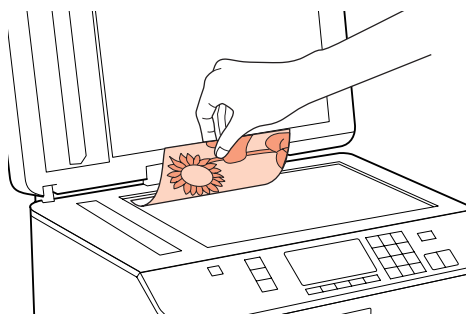

- 2 Desplaceu l'original cap a la cantonada.

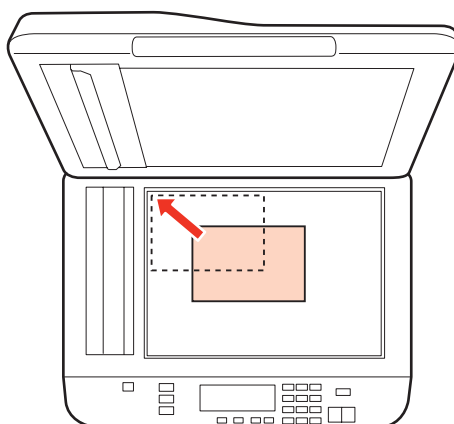

Manipulació del paper

Nota:

Si teniu cap problema amb l'àrea o la direcció d'escaneig quan utilitzeu EPSON Scan, consulteu les seccions següents.

➔ [“Les vores de l'original no s'escanegen” a la pàgina 175](#)

➔ [“Escaneig de múltiples documents a un únic fitxer” a la pàgina 176](#)

3

Tanqueu la coberta amb cura.

Nota:

Si hi ha un document a l'Alimentador automàtic de documents (ADF) i al vidre d'exposició, es donarà prioritat al document de l'Alimentador automàtic de documents (ADF).

Impressió

Ús del programari

Controlador de la impressora i l'status monitor

El controlador de la impressora us permet escollir d'una ampla gama de configuracions per obtenir els resultats d'impressió òptims. L'status monitor i les utilitats de la impressora us ajuden a revisar la impressora i a mantenir-la en les millors condicions de funcionament.

Nota per a usuaris del Windows:

- ❑ El controlador de la impressora busca i instal·la automàticament l'última versió del controlador de la impressora des de la pàgina web d'Epson. Feu clic al botó **Driver Update (Actualització de controlador)** de la finestra **Maintenance (Manteniment)** del controlador de la impressora i, a continuació, seguiu les instruccions en pantalla. Si el botó no apareix a la finestra **Maintenance (Manteniment)**, aneu a **All Programs (Tots els programes)** o **Programs (Programes)** des de el menú d'Inici del Windows i comproveu la carpeta **Epson**.
- ❑ Si voleu canviar l'idioma del controlador, seleccioneu l'idioma que voleu utilitzar al paràmetre **Language (Idioma)** del controlador de la finestra **Maintenance (Manteniment)** de la vostra impressora. Segons la ubicació, és possible que aquesta funció no estigui disponible.

Accés al controlador de la impressora per al Windows

Podeu accedir al controlador de la impressora des de la majoria d'aplicacions del Windows, el menú Start (Inicia) del Windows o la taskbar (barra de tasques).

Per fer configuracions que s'apliquin només a l'aplicació que esteu utilitzant, accediu al controlador de la impressora des de l'aplicació.

Per fer configuracions que s'apliquin a totes les aplicacions del Windows, accediu al controlador de la impressora des del menú Start (Inicia) o de la taskbar (barra de tasques).

Per accedir al controlador de la impressora, consulteu les seccions següents.

Nota:

Les captures de pantalla de les finestres del controlador de la impressora que apareixen en aquesta Guia de l'usuari són del Windows 7.

Des d'aplicacions del Windows

- 1** Feu clic a **Print (Imprimeix)** o **Print Setup (Configuració de la impressió)** al menú File (Fitxer).
- 2** Feu clic a **Printer (Impressora)**, **Setup (Instal·lació)**, **Options (Opcions)**, **Preferences (Preferències)** o **Properties (Propietats)** de la finestra que apareixerà. (Segons l'aplicació, és possible que calgui prémer un botó o una combinació).

Impressió

Des del menú Start (Inicia)

- Windows 7:**
Feu clic al botó d'inici, seleccioneu **Devices and Printers (Dispositius i impressores)**. A continuació, feu clic a la impressora amb el botó dret i seleccioneu **Printing preferences (Preferències d'impressió)**.
- Windows Vista i Server 2008:**
Feu clic al botó d'inici, seleccioneu **Control Panel (Tauler de control)** i, a continuació, seleccioneu **Printer (Impressora)** de la categoria **Hardware and Sound (Maquinari i so)**. A continuació, seleccioneu la impressora i feu clic a **Select printing preferences (Selecciona les preferències d'impressió)** o **Printing Preferences (Preferències d'impressió)**.
- Windows XP i Server 2003:**
Feu clic a **Start (Inicia)**, **Control Panel (Tauler de control)**, a continuació **Printers and Faxes (Impressores i faxos)**. A continuació, feu clic a la impressora amb el botó dret i seleccioneu **Printing preferences (Preferències d'impressió)**.

Des de la icona de drecera de la taskbar (barra de tasques)

Feu clic amb el botó dret a la icona de la impressora de la taskbar (barra de tasques) i seleccioneu **Printer Settings (Paràmetres de la impressora)**.

Per afegir icones de drecera a la taskbar (barra de tasques) del Windows, accediu al controlador de la impressora des del menú Start (Inicia), com hem descrit abans. A continuació, feu clic a la pestanya **Maintenance (Manteniment)** i al botó **Monitoring Preferences (Preferències de monitoratge)**. A la finestra Monitoring Preferences (Preferències de monitoratge), seleccioneu la casella de selecció **Shortcut Icon (Icona de drecera)**.

Obtenir informació mitjançant l'ajuda en línia

En la finestra del controlador de la impressora, escolliu un dels procediments següents.

- Feu clic a l'element amb el botó dret i, a continuació, feu clic a **Help (Ajuda)**.
- Feu clic al botó  que hi ha a la part superior dreta de la finestra i, a continuació, feu clic a l'element (només al Windows XP).

Accés al controlador de la impressora per al Mac OS X

La taula següent descriu com accedir al diàleg del controlador de la impressora.

Quadre de diàleg	Com accedir-hi
Page Setup (Configuració de pàgina)	Feu clic a Page Setup (Ajustar pàgina) que hi ha al menú Fitxers de l'aplicació. <i>Nota per al Mac OS X 10.5 o superior:</i> <i>Segons l'aplicació, és possible que el menú Page Setup no aparegui al menú Fitxers.</i>
Print (Imprimir)	Feu clic a Print (Imprimir) al menú Fitxers de l'aplicació.

Impressió

<p>Epson Printer Utility 4</p>	<p>Al Mac OS X 10.6, feu clic a System Preferences (Preferències del sistema) des del menú Apple i, a continuació, feu clic a Print & Fax (Impressió i fax). Seleccioneu la vostra impressora del quadre de llista Printers (Impressores), feu clic a Options & Supplies (Opcions i subministrament), Utility (Utilitat) i, a continuació, feu clic a Open Printer Utility (Obrir utilitat de la impressora).</p> <p>Al Mac OS X 10.5, feu clic a System Preferences (Preferències del sistema) des del menú Apple i, a continuació, feu clic a Print & Fax (Impressió i fax). Seleccioneu la vostra impressora del quadre de llista Printers (Impressores), feu clic a Open Print Queue (Obrir cola d'impressió) i, a continuació, feu clic al botó Utility (Utilitat).</p>
--------------------------------	--

Obtenir informació mitjançant l'ajuda en línia

Feu clic al botó  **Help (Ajuda)** del quadre de diàleg Print (Imprimeix).

Impressió bàsica

Seleccionar el tipus de paper correcte

La impressora s'ajusta automàticament per al tipus de paper que seleccioneu en la configuració d'impressió. Per aquest motiu, la selecció del tipus de paper és tan important. Informarà a la vostra impressora del tipus de paper que esteu utilitzant i ajustarà la cobertura de tinta. La taula següent mostra les configuracions que heu de seleccionar per al vostre paper.

Per a aquest paper	Seleccioneu aquesta configuració de tipus de paper
Paper normal* Bright White Ink Jet Paper (Paper especial blanc brillant) d'Epson	plain papers (papers simples)
Paper gruixut*	Thick-Paper (Paper gruixut)
Sobres	Envelope (Sobre)

* Aquests tipus de paper són compatibles amb Exif Print i PRINT Image Matching. Per a més informació, consulteu la documentació inclosa amb la càmera digital compatible Exif Print o PRINT Image Matching.

Nota:

La disponibilitat dels suports especials varia segons la ubicació. Per obtenir la informació més recent sobre els suports disponibles en la vostra àrea, contacteu amb el servei d'Epson.

➔ ["Pàgina web d'assistència tècnica" a la pàgina 201](#)

Carregar paper o sobres

A la secció següent trobareu informació sobre la càrrega de paper.

➔ ["Càrrega de paper" a la pàgina 24](#)

➔ ["Càrrega de sobres" a la pàgina 29](#)

Impressió

Nota:

Després de carregar el paper, ajusteu la mida per a cada alimentació de paper. El paper es subministrerà des de l'alimentació adequada, segons la configuració.

➔ “Mida de paper carregat” a la pàgina 111

Si utilitzeu un paper especial d'Epson, consulteu la secció següent.

➔ “Introducció a l'ús, càrrega i emmagatzematge de suports” a la pàgina 22

Consulteu l'àrea d'impressió a la secció següent.

➔ “Àrea imprimible” a la pàgina 185

Configuració bàsica de la impressora per al Windows

1 Obriu el fitxer que voleu imprimir.

2 Accediu a la configuració de la impressora.

➔ “Accés al controlador de la impressora per al Windows” a la pàgina 35

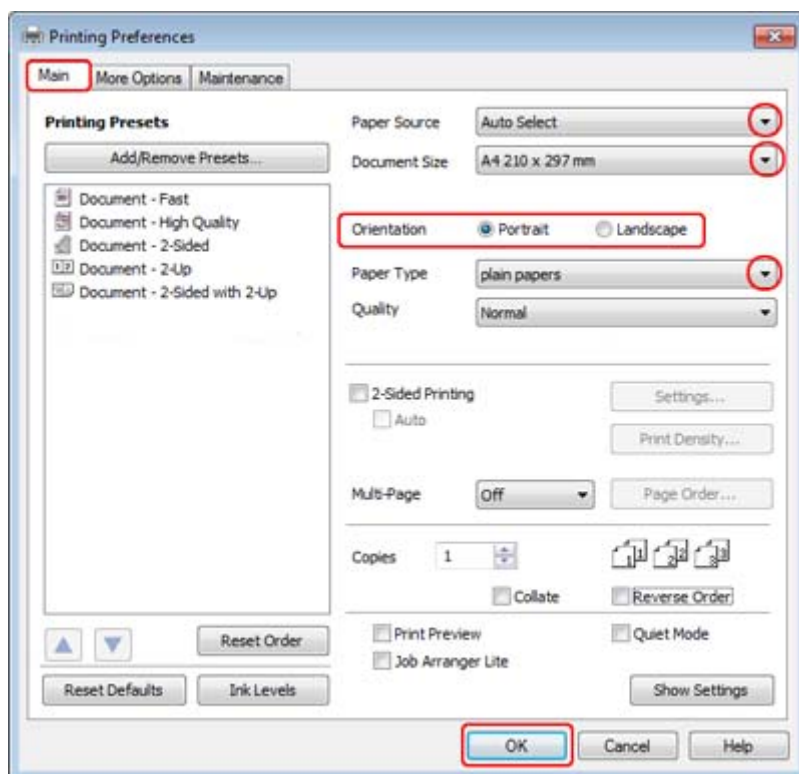

3 Feu clic a la pestanya **Main (Principal)**.

4 Seleccioneu la configuració Paper Source (Font del paper) apropiada.

Impressió

5 Seleccioneu la configuració de Document Size (Mida del document) adequada. També podeu definir una mida de paper personalitzada. Per a més informació, consulteu l'ajuda en línia.

6 Seleccioneu **Portrait (Vertical)** (alt) o **Landscape (Apaï sada)** (horitzontal) per canviar l'orientació de la impressió.

Nota:
Seleccioneu **Landscape (Apaï sada)** si voleu imprimir en sobres.

7 Seleccioneu la configuració de Paper Type (Tipus de paper) adequada.

➔ “Seleccionar el tipus de paper correcte ” a la pàgina 37

Nota:
La qualitat de la impressió s'ajusta automàticament per al Paper Type (Tipus de paper) seleccionat.

8 Feu clic a **OK (D'acord)** per tancar la finestra de configuració de la impressora.

Nota:
Per fer canvis a la configuració avançada, consulteu la secció rellevant.

9 Imprimiu el fitxer.

Configuració bàsica de la impressora per al Mac OS X 10.5 o 10.6

1 Obriu el fitxer que voleu imprimir.

2 Accediu al quadre de diàleg Print (Imprimeix).

➔ “Accés al controlador de la impressora per al Mac OS X” a la pàgina 36

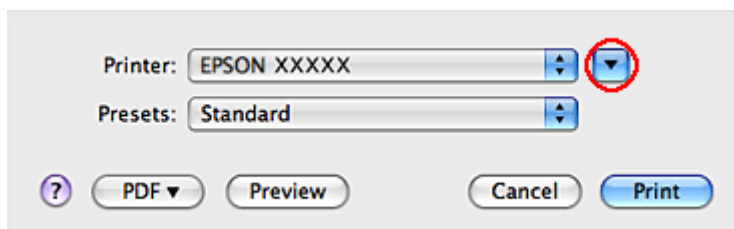

3 Feu clic al botó ▼ per ampliar aquest quadre de diàleg.

Impressió

4

Seleccioneu la impressora que esteu utilitzant com a configuració de Printer (Impressora) i, a continuació, feu els ajustos necessaris.

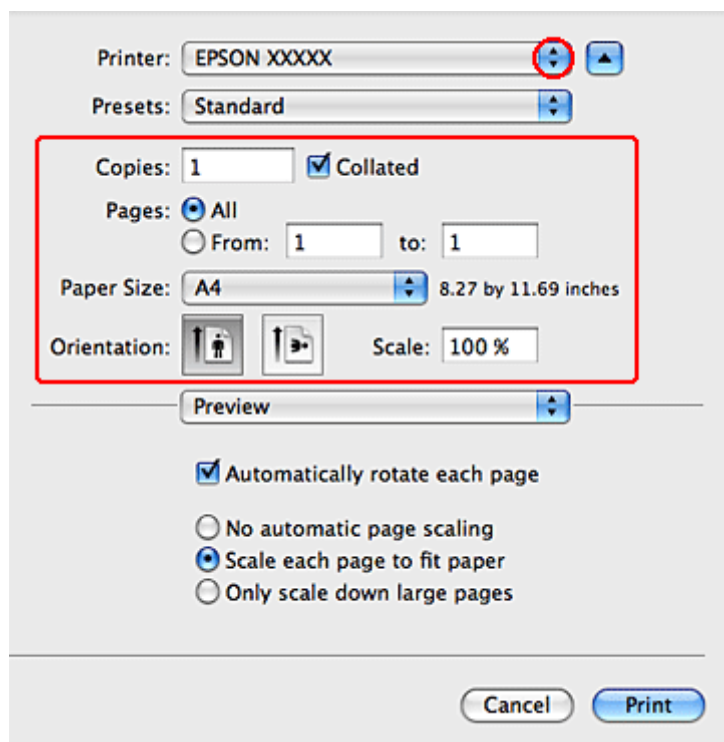

Nota:

- Seleccioneu **Landscape (Apaïxada)** si voleu imprimir en sobres.
- Segons l'aplicació, és possible que no pugueu seleccionar alguns dels elements d'aquest diàleg. Si és aquest el cas, feu clic a **Page Setup** al menú Fitxer de l'aplicació i, a continuació, feu els ajustos necessaris.

Impressió

- 5** Seleccioneu **Print Settings (Paràmetres d'impressió)** al menú emergent.

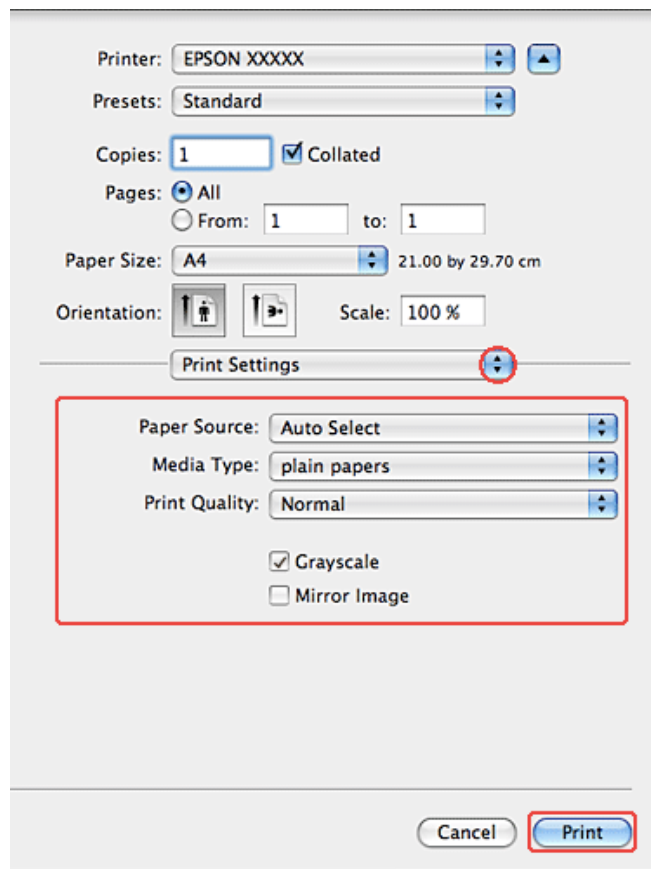

- 6** Feu els ajustos que vulgueu per imprimir. Per a més informació sobre Print Settings (Paràmetres d'impressió), consulteu l'ajuda en línia.

➔ “Selecció del tipus de paper correcte” a la pàgina 37

Nota:

Per fer canvis a la configuració avançada, consulteu la secció rellevant.

- 7** Per iniciar la impressió, feu clic a **Print (Imprimeix)**.

Cancel·lar la impressió

Si necessiteu cancel·lar la impressió, seguieu les instruccions de la secció adequada de les que es mostren a continuació.

Ús del botó de la impressora

Premeu  Cancel per cancel·lar un treball d'impressió en curs.

Per al Windows

Nota:

No podeu cancel·lar un treball d'impressió que s'ha terminat d'enviar a la impressora. En aquest cas, cancel·leu el treball amb la impressora.

Ús de l'EPSON Status Monitor 3

- 1 Accediu a l'EPSON Status Monitor 3.
 ➔ [“Ús de l'EPSON Status Monitor 3” a la pàgina 149](#)
- 2 Feu clic al botó **Print Queue (Cua d'impressió)**. Apareixerà el Windows Spooler (Gestor de cues d'impressió).
- 3 Feu clic amb el botó dret al treball que vulgueu cancel·lar i, a continuació, seleccioneu **Cancel (Cancel·la)**.

Per al Mac OS X

Seguiu els passos següents per cancel·lar un treball d'impressió.

- 1 Feu clic a la icona de la impressora del Dock.



- 2 A la llista de Documents, seleccioneu el document que s'està imprimint.
- 3 Feu clic al botó **Delete (Suprimeix)** per cancel·lar el treball d'impressió.

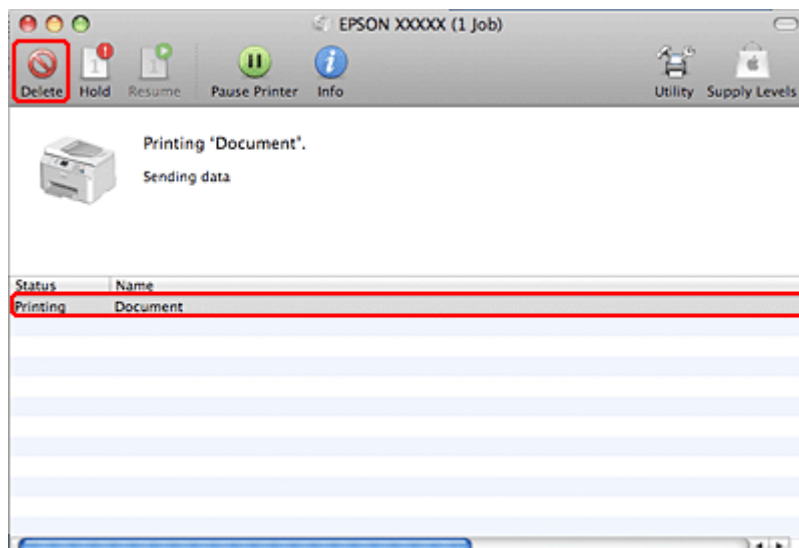

Imprimir amb opcions de disseny especials

2-Sided Printing (Impressió a doble cara)

Hi ha disponibles dos tipus d'impressió a doble cara: estàndard i fullet plegat.

Nota:

Si hi ha poca tinta durant la 2-sided printing (Impressió a doble cara) automàtica, la impressora deixarà d'imprimir i haureu de substituir la tinta. Quan hagueu terminat de substituir la tinta, la impressora començarà la impressió de nou, però potser algunes parts de la impressió no s'hauran imprès. En tal cas, torneu a imprimir la pàgina a la qual li faltin parts.

Nota per al Windows:

La impressió 2-sided printing (Impressió a doble cara) manual només està disponible si s'activa l'EPSON Status Monitor 3. Per activar l>Status monitor, accediu al controlador de la impressora i feu clic a la pestanya **Maintenance (Manteniment)**, després, feu clic al botó **Extended Settings (Paràmetres ampliat)**. Marqueu la casella de selecció **Enable EPSON Status Monitor 3 (Habilita l'EPSON Status Monitor 3)** de la finestra **Extended Settings (Paràmetres ampliat)**.

Nota per al Mac OS X:

El Mac OS X només admet la impressió a doble cara estàndard automàtica.

La 2-sided printing (Impressió a doble cara) estàndard permet imprimir les dues cares d'un full.



Escolliu la impressió automàtica o manual. Si escolliu la manual, s'imprimeixen primer les pàgines parelles. Després d'imprimir aquestes pàgines, podeu recarregar-les per imprimir les pàgines senars a l'altra cara del paper.

La 2-sided printing (Impressió a doble cara) de fullet plegat permet fer fullets d'un sol plec.

Impressió

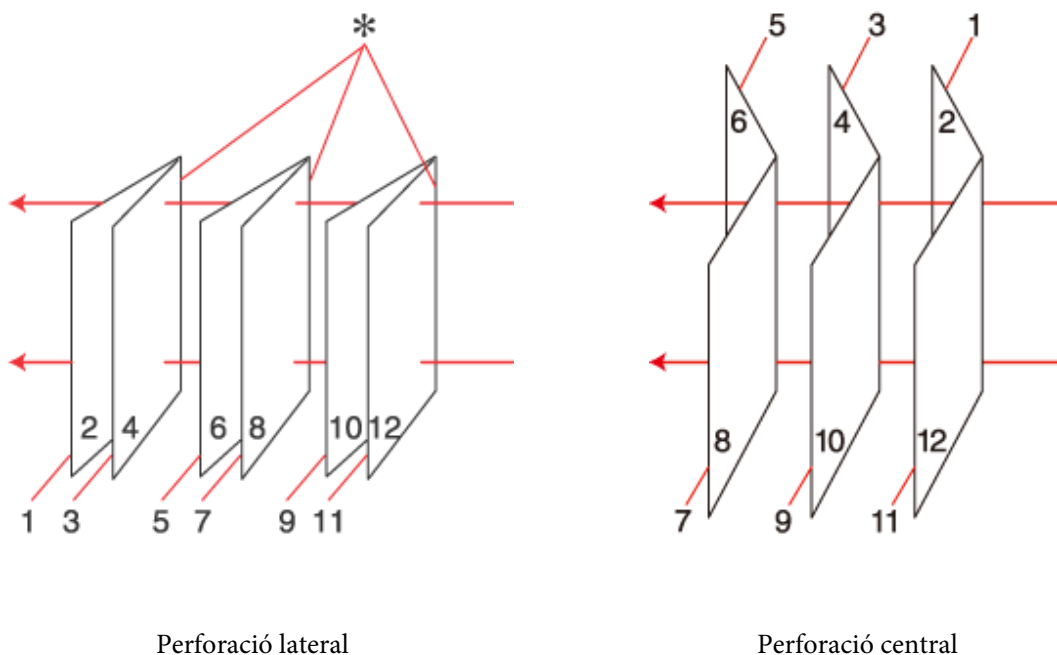

Perforació lateral

Perforació central

*: Vora perforada

Escolliu la impressió automàtica o manual. Si escolliu la manual, s'imprimeixen primer les pàgines que apareixeran a l'interior (després de la pàgina plegada). Les pàgines de l'exterior del fullet es poden imprimir un cop recarregat el paper a la impressora.

Les pàgines resultants es podran doblegar i enquadrar en un fullet.

La 2-sided printing (Impressió a doble cara) només està disponible per als papers i per a les mides següents.

Paper	Mida
Paper normal	Legal*, Carta, A4, Executiu*, B5, A5*, A6*
Paper gruixut	Carta*, A4*
Bright White Ink Jet Paper (Paper especial blanc brillant) d'Epson	A4

* Només 2-sided printing (Impressió a doble cara) manual.

Nota:

- Utilitzeu només els papers adequats per a la 2-sided printing (Impressió a doble cara). Si no, la qualitat d'impressió es podria deteriorar.
- Segons el tipus de paper i la quantitat de tinta utilitzada per imprimir el text i les imatges, és possible que la tinta passi a l'altra banda del paper.
- La superfície del paper es podria tacar durant la 2-sided printing (Impressió a doble cara).
- És possible que la 2-sided printing (Impressió a doble cara) manual no estigui disponible si s'accedeix a la impressora a través d'una xarxa o si es fa servir com a impressora compartida.
- La capacitat de càrrega varia durant la impressió a doble cara.
 ➔ ["Seleccionar la safata i les característiques de càrrega" a la pàgina 22](#)

Configuració de la impressora per al Windows

- 1 Feu ajustos a la configuració bàsica.
 - ➔ “Configuració bàsica de la impressora per al Windows” a la pàgina 38
- 2 Seleccioneu la casella de selecció **2-Sided Printing (Impressió a doble cara)**.

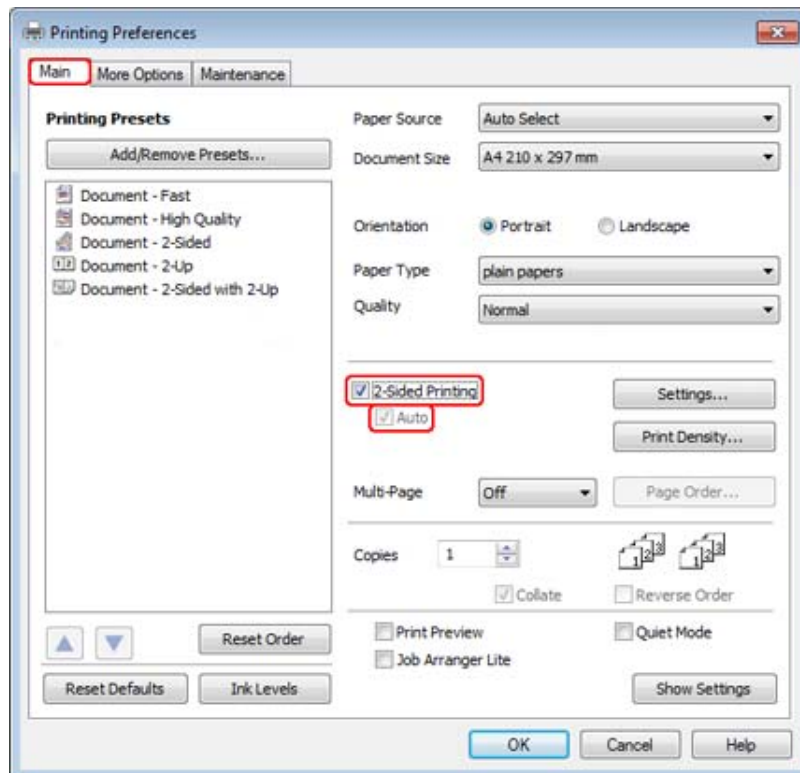

Nota:

Si feu servir la impressió automàtica, assegureu-vos que la casella de selecció **Auto (Automàtic)** estigui marcada.

Impressió

- 3** Feu clic a **Settings (Paràmetres)** per obrir la finestra 2-Sided Printing Settings (Paràmetres de la impressió a doble cara).

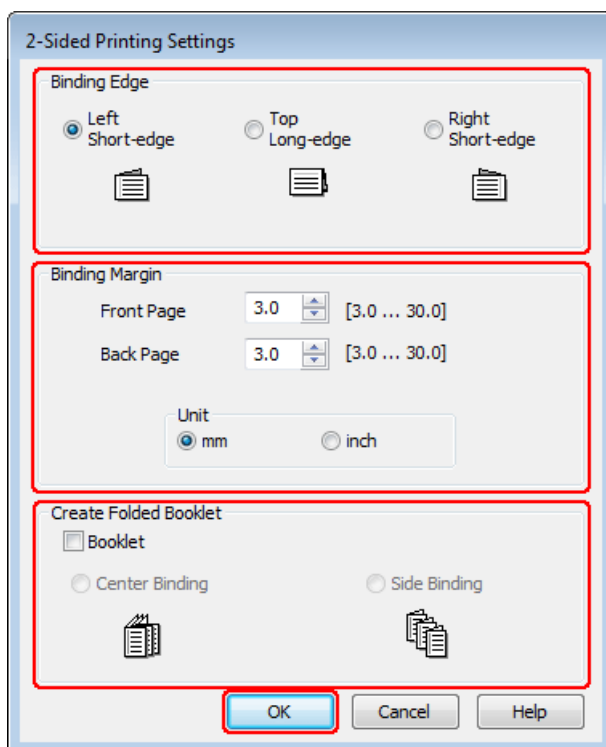

- 4** Per imprimir fullets plegats amb l'opció 2-sided printing (Impressió a doble cara), seleccioneu la casella de selecció **Booklet (Fullet)** i escolliu **Center Binding (Enquadernació central)** o **Side Binding (Enquadernació lateral)**.

Nota:

Center Binding (Enquadernació central) no està disponible amb la impressió manual.

- 5** Seleccioneu quina vora del document voleu enquadernar.

Nota:

Alguns ajustos no estan disponibles quan se selecciona Booklet (Fullet).

Impressió

- 6** Escolliu **mm** o **inch (polz.)** com a configuració de Unit (Unitat). A continuació, especifiqueu l'amplada del marge foradat.

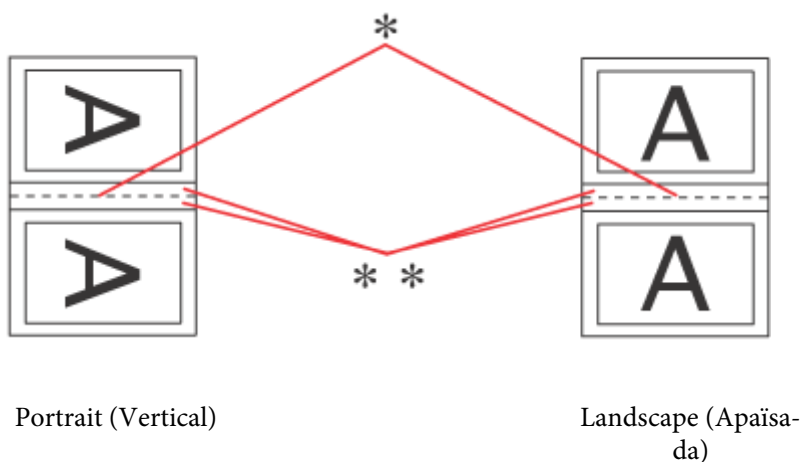

* : Vora del plec

** : Marge

Quan s'imprimeixin fullets doblats amb l'opció d'impressió a doble cara, apareixerà un marge de l'amplada indicada a les dues cares del plec. Per exemple, si indiqueu un marge de 10 mm, obtindreu un marge de 20 mm (un marge de 10 mm es col·locarà a cada vora del plec).

Nota:

Segons l'aplicació, el marge foradat pot variar de l'ajust especificat. Feu proves amb alguns fulls per veure els resultats abans d'imprimir tot el treball.

- 7** Feu clic a **OK (D'acord)** per tornar a la finestra Main (Principal).

- 8** Feu clic al botó **Print Density (Densitat impressió)** per obrir la finestra Print Density Adjustment (Ajust de la densitat d'impressió).

Nota:

Aquest botó no està disponible quan imprimeu manualment.

Impressió

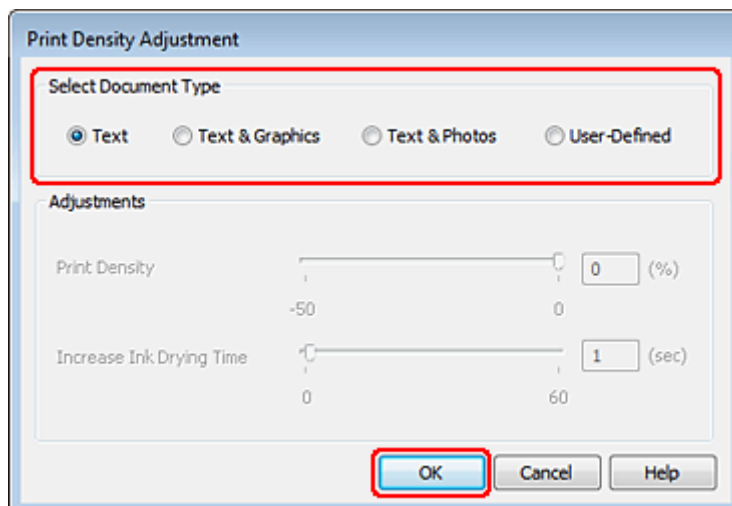

- 9** Seleccioneu una de les configuracions de Select Document Type (Seleccioneu tipus de document). Això ajustarà automàticament Print Density (Densitat impressió) i Increase Ink Drying Time (Temps d'assecat de la tinta augmentat).

Nota:

Si imprimeix dades d'alta densitat, com gràfiques, és recomanable que ajusteu la configuració manualment.

- 10** Feu clic a **OK (D'acord)** per tornar a la finestra Main (Principal).
- 11** Assegureu-vos que tots els ajustos són correctes i, a continuació, feu clic a **OK (D'acord)** per tancar la finestra de configuració de la impressora.

Després de completar els passos descrits, imprimeix una còpia de prova i comprova el resultat abans d'imprimir tot el treball.

Nota:

Si esteu imprimint manualment, es mostraran instruccions per imprimir les pàgines posteriors mentre s'imprimeixen les pàgines frontals. Seguiu les instruccions de la pantalla per recarregar el paper.

Configuració de la impressora per al Mac OS X 10.5 o 10.6

- 1** Feu ajustos a la configuració bàsica.
- ➔ [“Configuració bàsica de la impressora per al Mac OS X 10.5 o 10.6”](#) a la pàgina 39

Impressió

- 2 Seleccioneu **2-sided Printing Settings** (Paràmetres de la impressió a doble cara) del menú emergent.

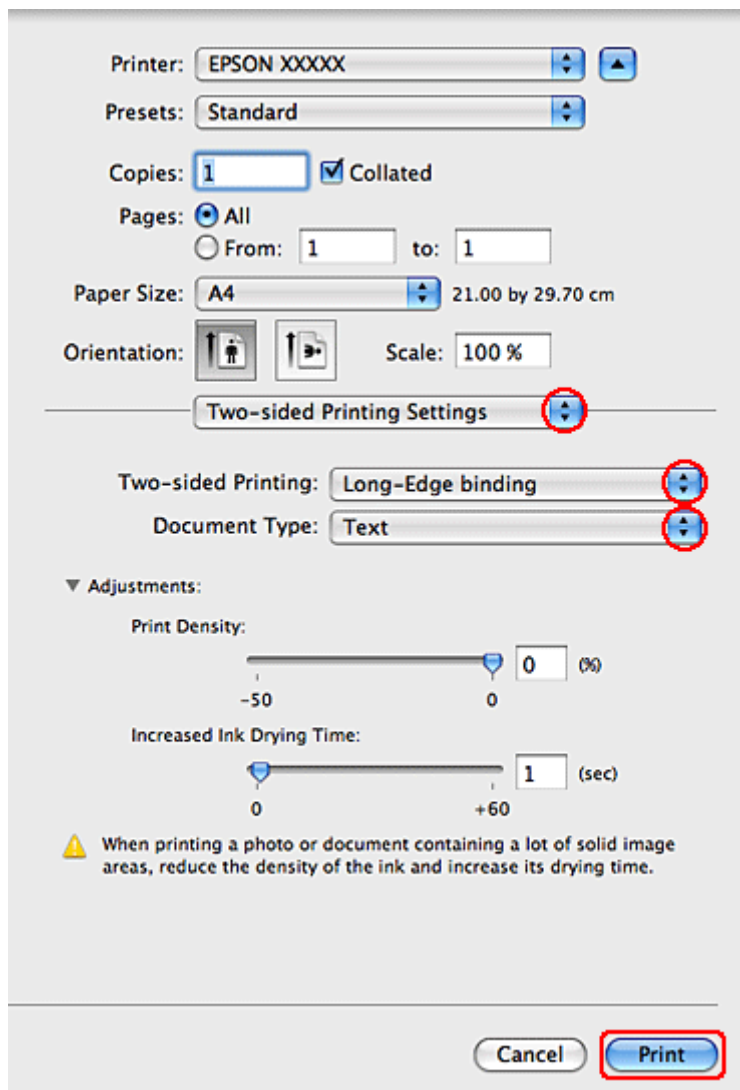

- 3 Seleccioneu **Long-Edge binding** o **Short-Edge binding** del menú emergent Two-sided Printing.

- 4 Seleccioneu una de les configuracions de Document Type. Això ajustarà automàticament Print Density (Densitat impressió) i Increased Ink Drying Time (Temps d'assecat de la tinta augmentat).

Nota:

Si imprimeix dades d'alta densitat, com gràfiques, és recomanable que ajusteu la configuració manualment.

- 5 Per iniciar la impressió, feu clic a **Print (Imprimeix)**.

Impressió ajustada a la pàgina

Podeu utilitzar la funció d'impressió ajustada a la pàgina si voleu imprimir, per exemple, un document de mida A4 en un paper d'una altra mida.

Impressió

La impressió ajustada a la pàgina canvia la mida de la pàgina automàticament per ajustar-la a la mida de paper seleccionada. També podeu canviar la mida de la pàgina manualment.

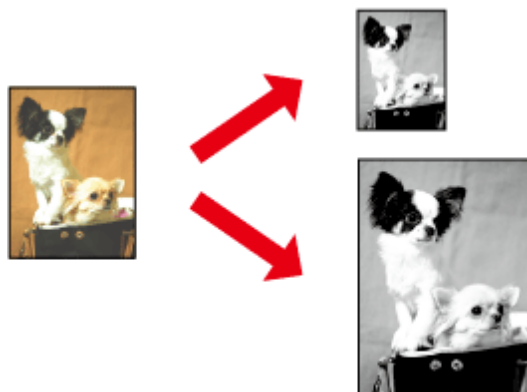

Configuració de la impressora per al Windows

- 1 Feu ajustos a la configuració bàsica.
 - ➔ “Configuració bàsica de la impressora per al Windows” a la pàgina 38
- 2 Feu clic a la pestanya **More Options (Més opcions)**, a continuació seleccioneu la casella de selecció **Reduce/Enlarge Document (Redueix/Amplia document)**.

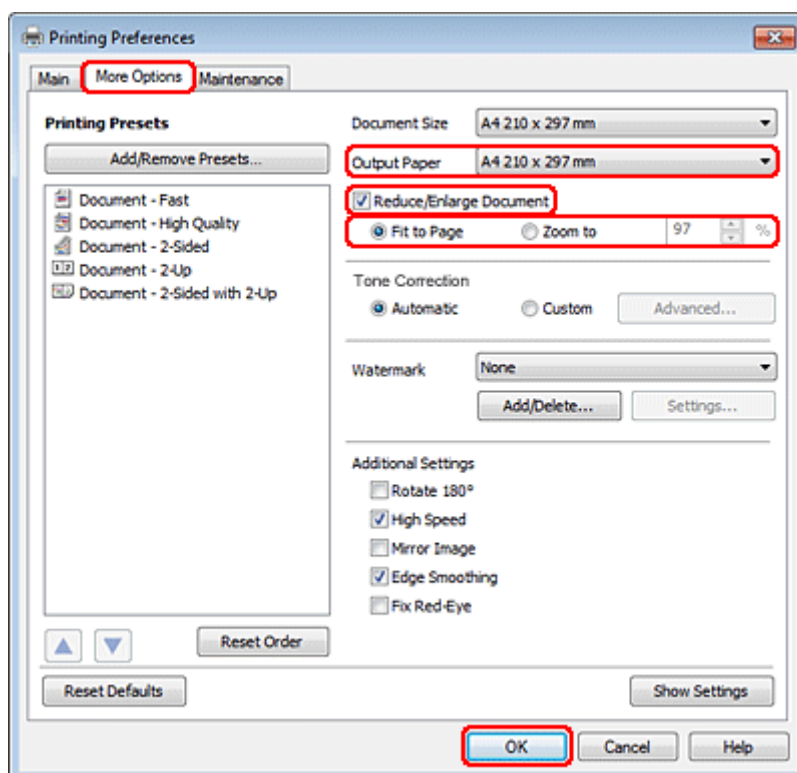

- 3 Escolliu una de les opcions següents:
 - Si heu seleccionat **Fit to Page (Encaixa-ho a la pàgina)**, seleccioneu la mida del paper que esteu utilitzant a Output Paper (Paper de sortida).

Impressió

- ❑ Si heu seleccionat **Zoom to (Zoom a)**, utilitzeu les fletxes per escollir un percentatge.

4 Feu clic a **OK (D'acord)** per tancar la finestra de configuració de la impressora.

Després de completar els passos descrits, imprimeu una còpia de prova i comproveu el resultat abans d'imprimir tot el treball.

Configuració de la impressora per al Mac OS X 10.5 o 10.6

1 Feu ajustos a la configuració bàsica.

➔ “Configuració bàsica de la impressora per al Mac OS X 10.5 o 10.6” a la pàgina 39

2 Seleccioneu **Paper Handling (Manipulació del paper)** del menú emergent.

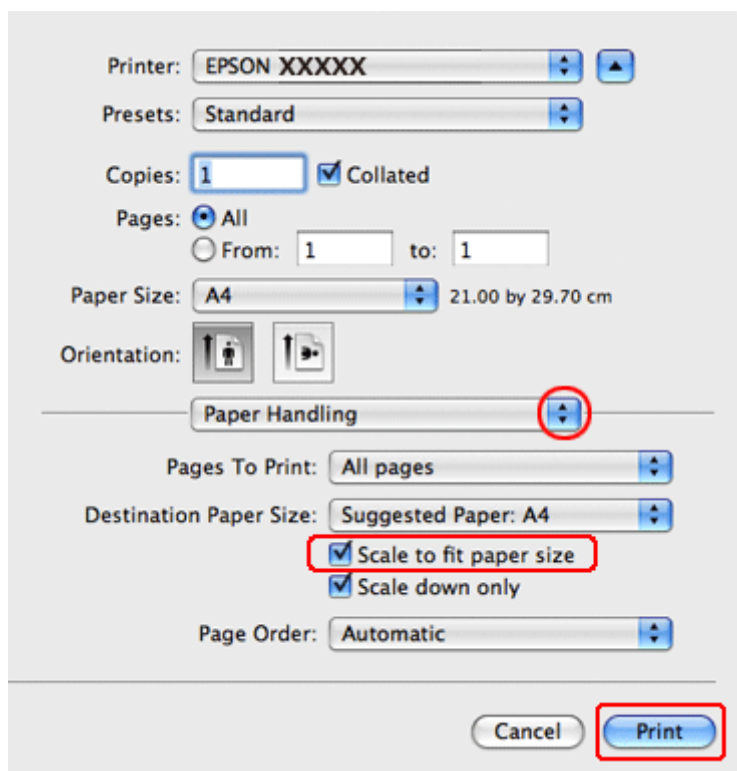

3 Seleccioneu la **Scale to fit paper size (Escala per ajustar la mida del paper)**.

4 Assegureu-vos que es mostra la mida adequada en **Destination Paper Size (Mida de paper de destinació)**.

5 Per iniciar la impressió, feu clic a **Print (Imprimeix)**.

Impressió Pages Per Sheet (Pàgines per full)

La impressió Pages Per Sheet (Pàgines per full) permet imprimir dues o quatre pàgines en un únic full de paper.

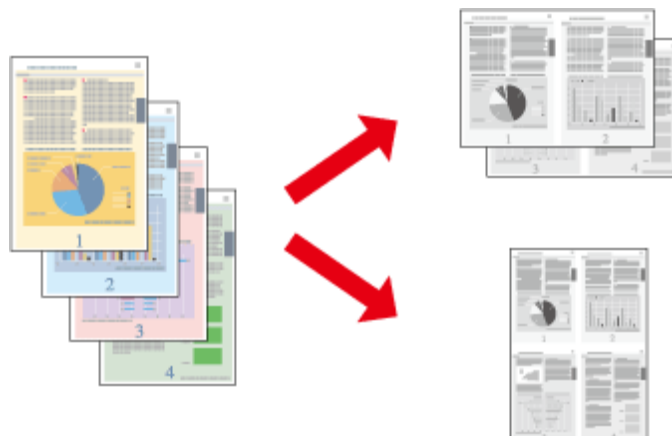

Configuració de la impressora per al Windows

- 1 Feu ajustos a la configuració bàsica.
 ➔ “Configuració bàsica de la impressora per al Windows” a la pàgina 38
- 2 Seleccioneu 2-Up (Dos per cara) o 4-Up (Quatre per cara) com a Multi-Page (Diverses pàgines).

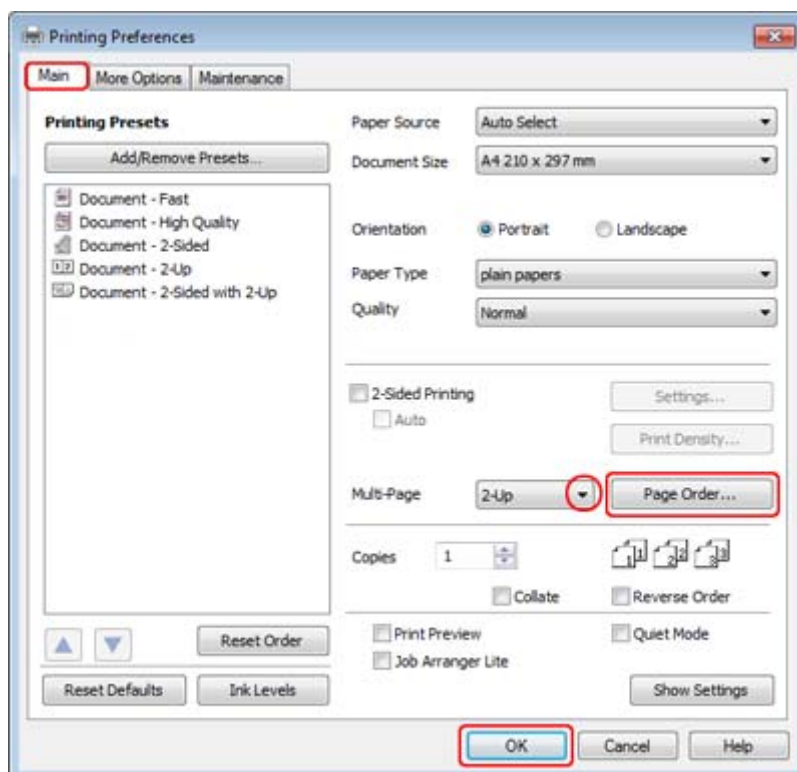

Impressió

- 3** Feu clic al botó **Page Order (Ordre de pàgines)** per obrir la finestra Page Order Settings (Paràmetres d'ordre de pàgines).

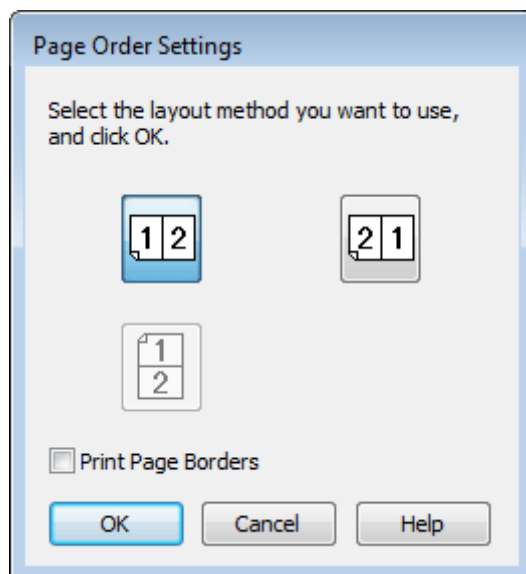

- 4** Seleccioneu una de les configuracions següents.

Page Order (Ordre de pàgines)	Permet especificar l'ordre en què s'imprimiran les pàgines al full. És possible que alguns ajustos no estiguin disponibles, segons el paràmetre d'Orientation (Orientació) de la finestra Main (Principal).
Print Page Borders (Imprimeix vores de pàgina)	Imprimeix marcs a les pàgines de cada full.

- 5** Feu clic a **OK (D'acord)** per tornar a la finestra Main (Principal).

- 6** Feu clic a **OK (D'acord)** per tancar la finestra de configuració de la impressora.

Després de completar els passos descrits, imprimeix una còpia de prova i comproveu el resultat abans d'imprimir tot el treball.

Configuració de la impressora per al Mac OS X 10.5 o 10.6

- 1** Feu ajustos a la configuració bàsica.

➔ [“Configuració bàsica de la impressora per al Mac OS X 10.5 o 10.6” a la pàgina 39](#)

Impressió

2 Seleccioneu **Layout (Disseny)** al menú emergent.

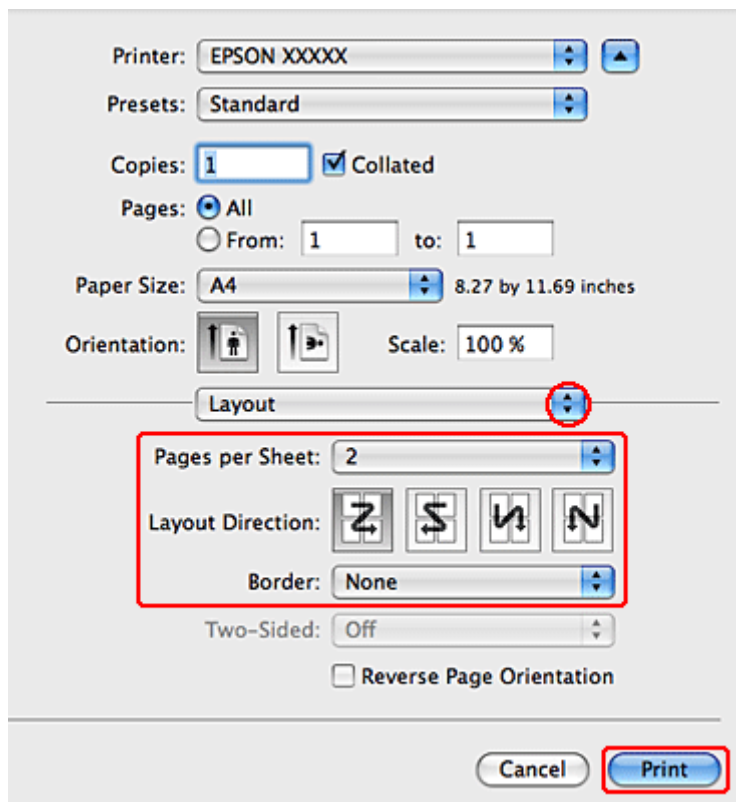

3 Seleccioneu una de les configuracions següents:

Pages per Sheet (Pàgines per full)	Imprimeix múltiples pàgines del document en un sol full de paper. Podeu escollir 1, 2, 4, 6, 9 o 16 .
Layout Direction (Direcció del disseny)	Permet especificar l'ordre en què s'imprimiran les pàgines al full.
Border (Vora)	Imprimeix una vora a les pàgines de cada full. Podeu escollir None (Cap) , Single Hairline (Una línia) , Single Thin Line (Una línia fina) , Double Hairline (Dues línies) o Double Thin Line (Dues línies fines) .

4 Per iniciar la impressió, feu clic a **Print (Imprimeix)**.

Poster Printing (Impressió de pòster) (només amb el Windows)

Poster Printing (Impressió de pòster) permet imprimir imatges amb mida de cartell, ampliant una pàgina perquè ocupi diverses pàgines de paper.

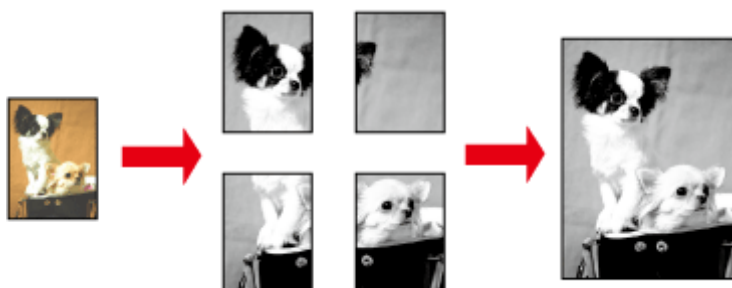

Nota:

Aquesta característica no està disponible per al Mac OS X.

Configuració de la impressora

- 1 Feu ajustos a la configuració bàsica.
 ➔ [“Configuració bàsica de la impressora per al Windows” a la pàgina 38](#)
- 2 Seleccionen 2x1 Poster (Pòster 2x1), 2x2 Poster (Pòster 2x2), 3x3 Poster (Pòster 3x3) o 4x4 Poster (Pòster 4x4) com a Multi-Page (Diverses pàgines).

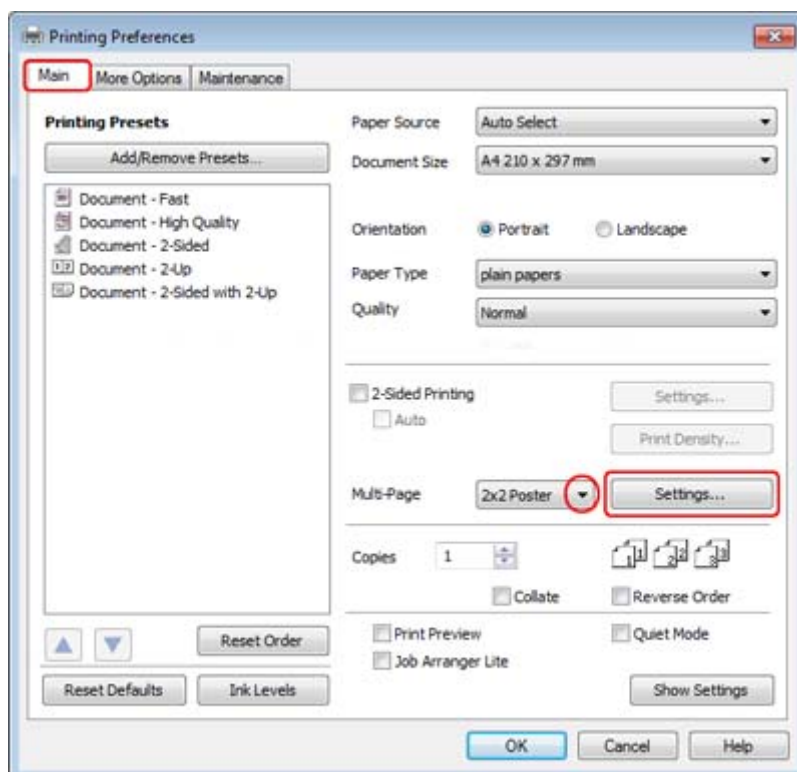

Impressió

- 3** Feu clic a **Settings (Paràmetres)** per ajustar la manera en què s'imprimirà el cartell. S'obrirà la finestra Poster Settings (Paràmetres de pòster).

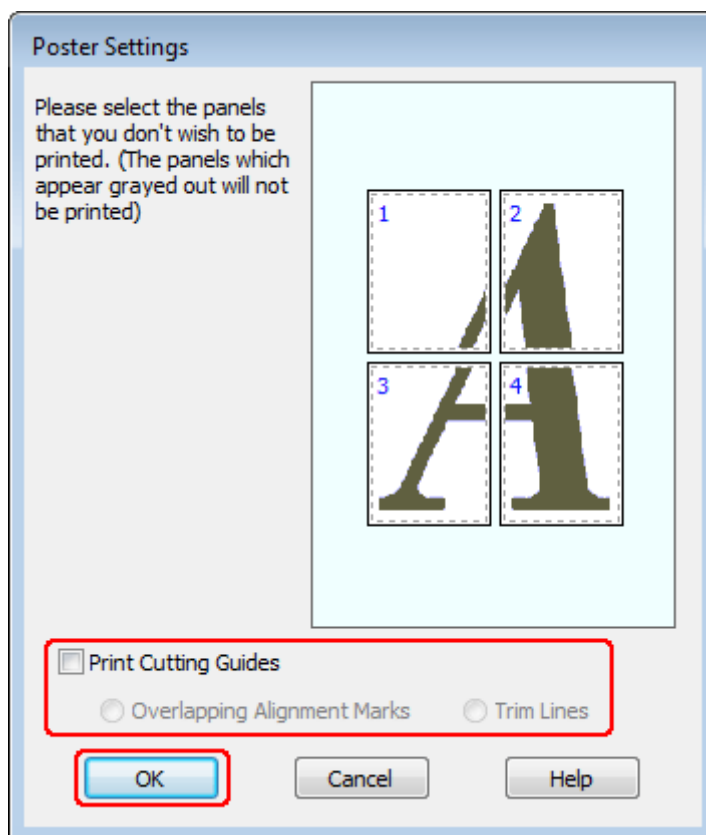

- 4** Feu els ajustos següents:

Print Cutting Guides (Imprimeix guies de tall)	Imprimeix línies de guia per tallar.
Overlapping Alignment Marks (Marques d'alineació de superposició)	Superposa lleugerament els panells i imprimeix les marques d'alineació de manera que els panells es puguin alinear amb més precisió.
Trim Lines (Línies guillotinat)	Imprimeix línies a la vora dels panells per guiar-vos quan tal·leu les pàgines.

Nota:

Si voleu imprimir només alguns panells sense imprimir tot el cartell, feu clic als panells que no voleu imprimir.

- 5** Feu clic a **OK (D'acord)** per tornar a la finestra Main (Principal).

- 6** Feu clic a **OK (D'acord)** per tancar la finestra de configuració de la impressora.

Impressió

Després de completar els passos descrits, imprimeix una còpia de prova i comprova el resultat abans d'imprimir tot el treball. A continuació, segueix les instruccions següents.

➔ [“Com fer un cartells amb les vostres impressions” a la pàgina 57](#)

Com fer un cartells amb les vostres impressions

A continuació mostrem un exemple de com crear un cartell seleccionant 2x2 Poster (Pòster 2x2) per a Multi-Page (Diverses pàgines) i **Overlapping Alignment Marks** (Marques d'alineació de superposició), per a Print Cutting Guides (Imprimeix guies de tall).

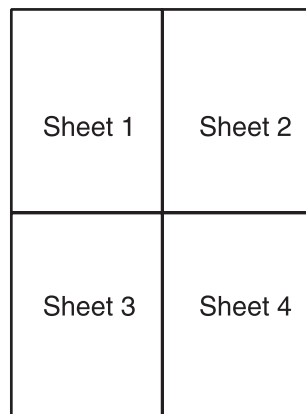

1 Talleu el marge del Full 1 per la línia vertical, pel mig de les creus que hi ha en la part superior i inferior:

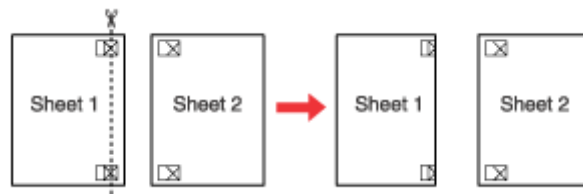

2 Col·loqueu la vora del Full 1 sobre el Full 2 i alineu les creus, després, enganxeu temporalment els dos fulls per la part de darrere del full:

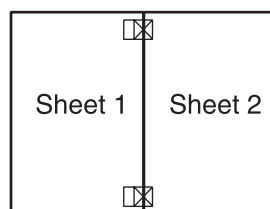

Impressió

- 3** Talleu els fulls pegats per la línia vertical, pel mig de les marques d'alineació (aquest cop, una línia cap a l'esquerra de les creus):

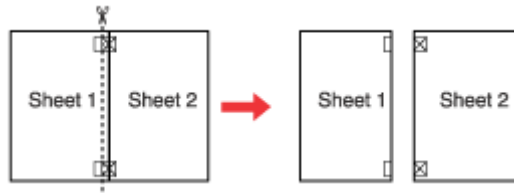

- 4** Alineu les vores del paper mitjançant les marques d'alineació i enganxeu-los per la part de darrere:

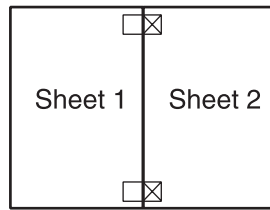

- 5** Repetiu les instruccions des del pas 1 al 4 per pegar els fulls 3 i 4.

- 6** Repetiu les instruccions des del pas 1 al 4 per pegar les vores superior i inferior del paper:

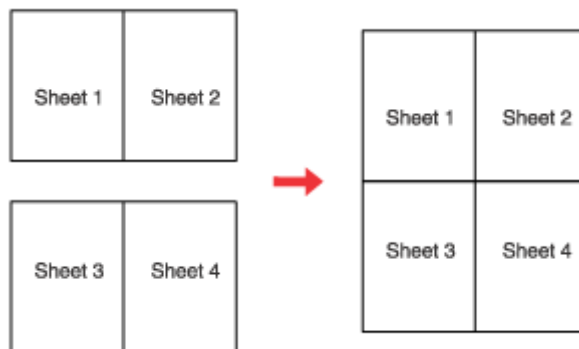

- 7** Talleu els marges que quedin.

Impressió amb Watermark (Filigrana) (només per al Windows)

La impressió amb Watermark (Filigrana) permet imprimir una filigrana de text o imatge al document.



Nota:

Aquesta característica no està disponible per al Mac OS X.

Impressió de la filigrana

- 1 Feu ajustos a la configuració bàsica.
 ➔ “Configuració bàsica de la impressora per al Windows” a la pàgina 38
- 2 Feu clic a la pestanya **More Options (Més opcions)**, escolliu la filigrana que voleu de la llista Watermark (Filigrana), a continuació feu clic a **Settings (Paràmetres)**.

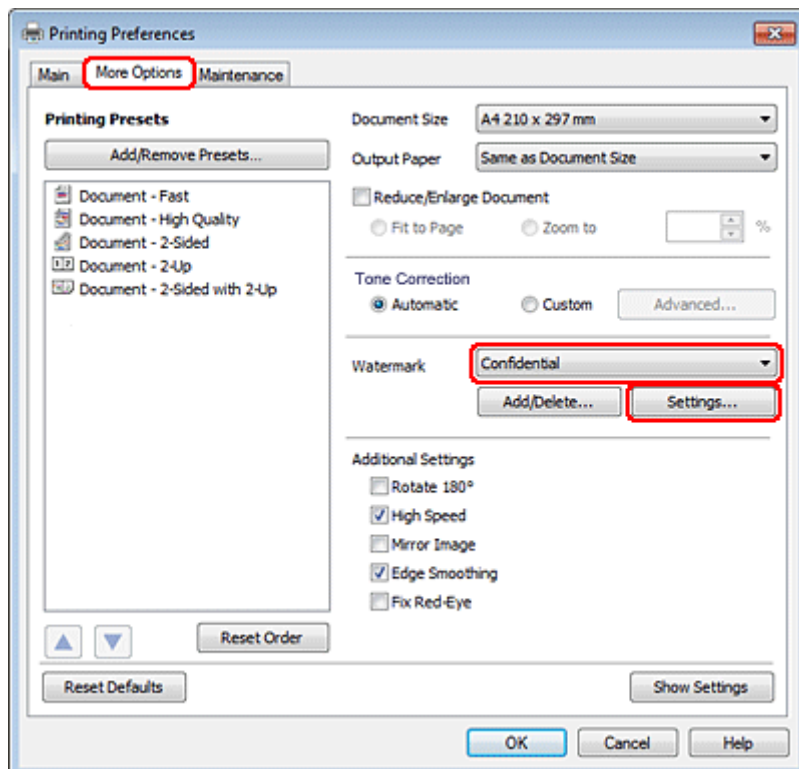

Impressió

Si voleu crear la vostra filigrana, consulteu l'ajuda en línia.

- 3** Especifiqueu les configuracions que voleu per a la filigrana.

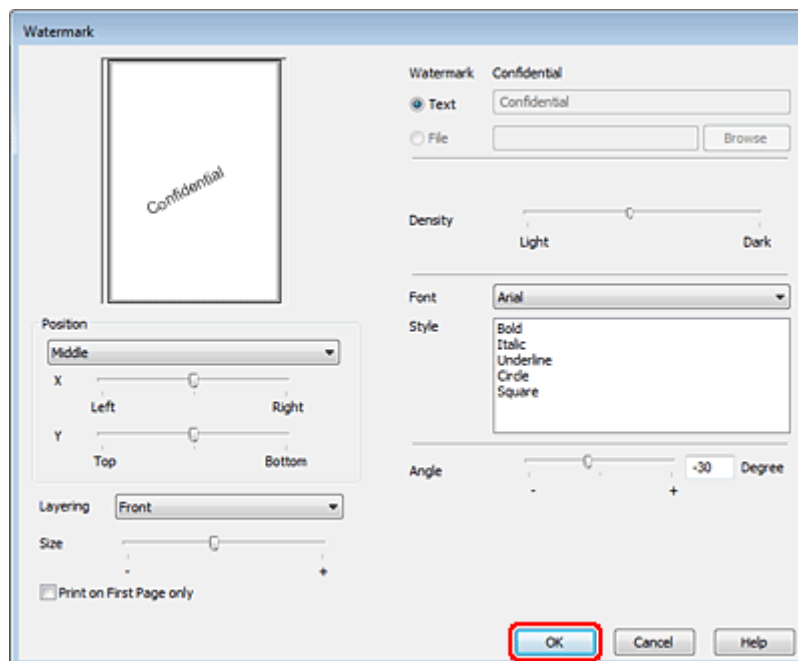

- 4** Feu clic a **OK (D'acord)** per tornar a la finestra More Options (Més opcions).

- 5** Feu clic a **OK (D'acord)** per tancar la finestra de configuració de la impressora.

Després de completar els passos descrits, imprimeu una còpia de prova i comproveu el resultat abans d'imprimir tot el treball.

Compartir la impressora

Podeu ajustar la impressora per compartir-la amb altres usuaris de la xarxa.

En primer lloc, des de l'ordinador connectat a la impressora, la configurareu com a impressora compartida. A continuació, afegireu la impressora a cada ordinador de la xarxa que hi accedirà.

Consulteu la documentació del Windows o el Macintosh per a més informació.

Ús del controlador de la impressora PostScript i el controlador de la impressora PCL6

Per a models PS3/PCL, haureu de baixar el programari de la web d'Epson. Per a més informació sobre com obtenir els controladors de la impressora i sobre els requeriments del sistema, com els sistemes operatius compatibles, contacteu amb el servei d'atenció al client de la vostra regió.

Escaneig

Anem a provar l'escàner

Iniciar l'escaneig

Escanejarem un document, per acostumar-nos al procés.

1

Col·loqueu el document.

➔ [“Col·locar els originals” a la pàgina 31](#)

2

Inicieu l'Epson Scan.

- Windows:
Feu doble clic a la icona **Epson Scan** de l'escriptori.
- Mac OS X:
Seleccioneu **Applications (Aplicacions) > Epson Software > EPSON Scan**.

3

Seleccioneu **Home Mode (Mode fàcil)**.

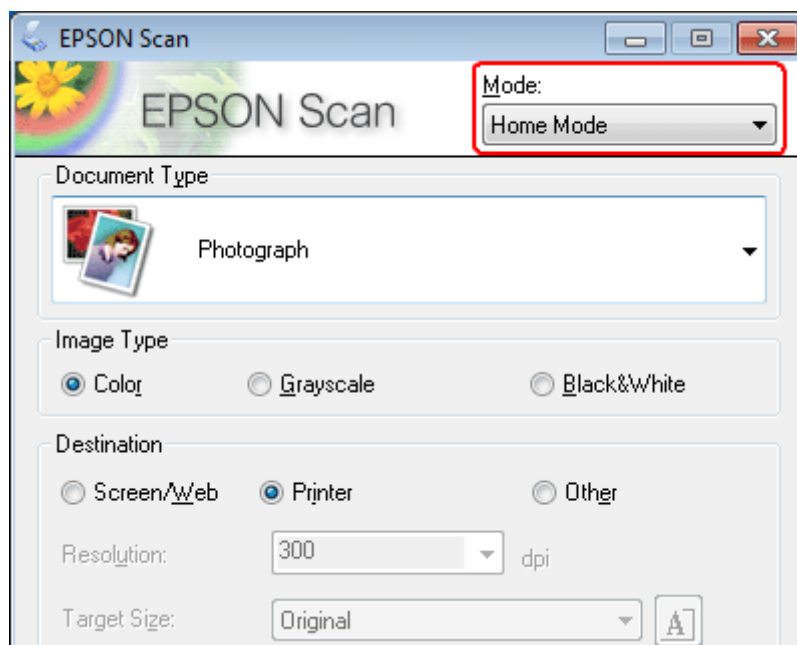

Escaneig

- 4** Seleccioneu **Text/Line Art (Text/dibuix lineal)** com a configuració de **Document Type (Tipus de document)**.

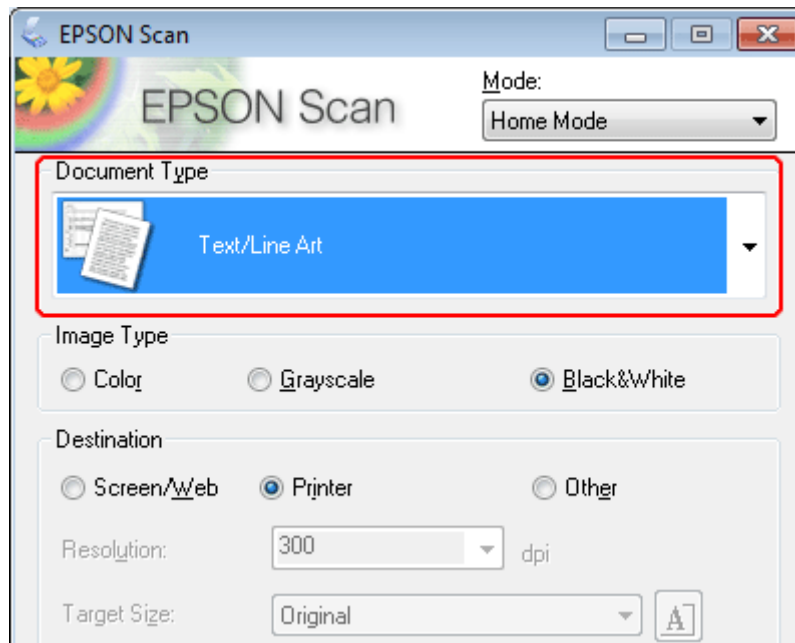

- 5** Feu clic a **Preview (Visualització prèvia)**.

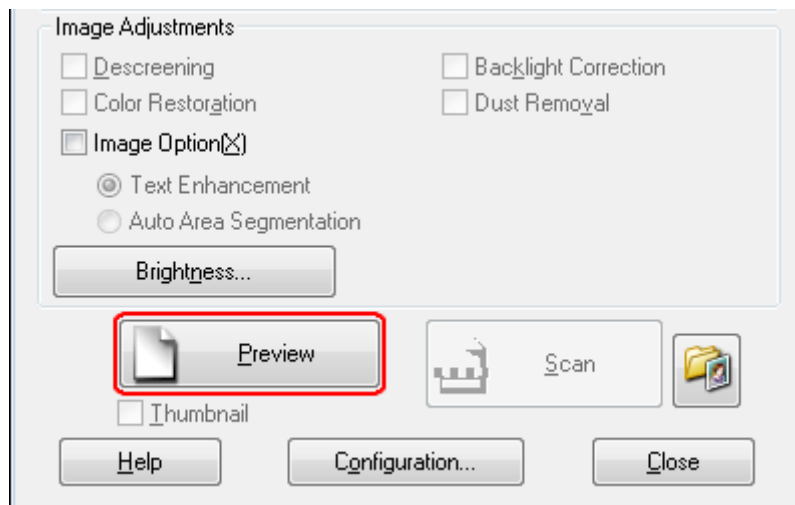

Escaneig

6 Feu clic a **Scan (Escaneja)**.

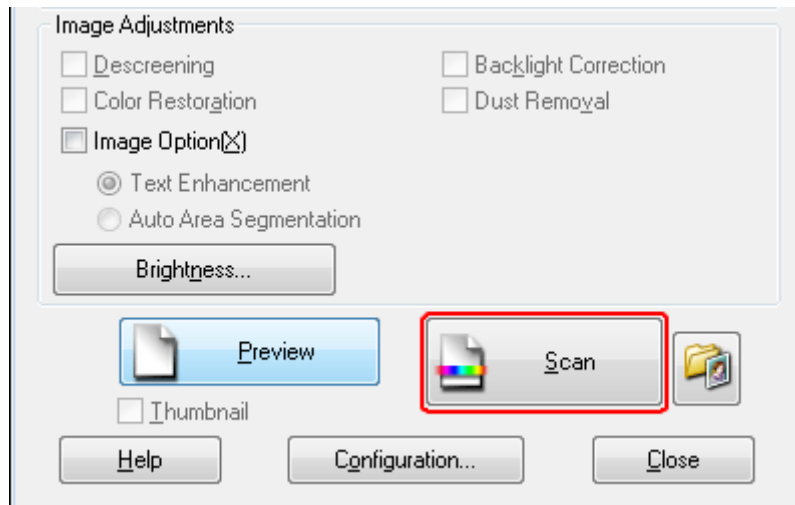

7 Feu clic a **OK (D'acord)**.

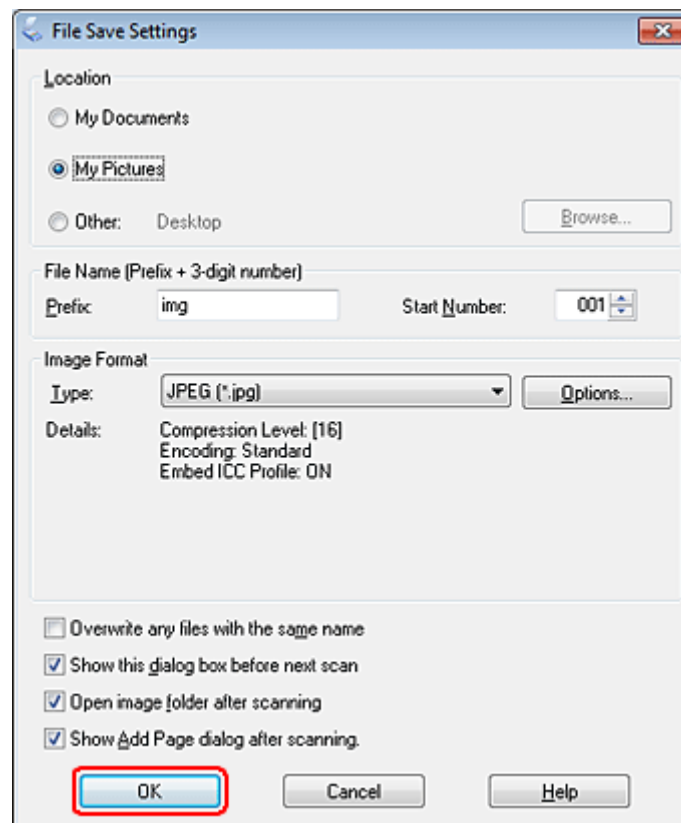





Es desarà la imatge escanejada.







Característiques d'ajustament de la imatge

L'Epson Scan ofereix diferents ajustos per millorar el color, la nitidesa, el contrast i altres aspectes que afecten a la qualitat de la imatge.

Per a més informació sobre l'Epson Scan, consulteu la secció Ajuda.

<p>Histogram (Histograma)</p>	<p>Proporciona una interfície gràfica per ajustar el nivell de llum, ombra i gamma, de manera individual.</p> 
<p>Tone Correction (Correció del to)</p>	<p>Proporciona una interfície gràfica per ajustar els nivells de to, de manera individual.</p> 
<p>Image Adjustment (Ajustament de la imatge)</p>	<p>Ajusta la lluentor i el contrast, així com el balanç de roig, verd i blau en tota la imatge.</p> 
<p>Color Palette (Paleta de colors)</p>	<p>Proporciona una interfície gràfica per ajustar els nivells de tons mitjos, com els tons de pell, sense que afecti les àrees de llum i ombra de la imatge.</p> 
<p>Unsharp Mask (Desenfoca la màscara)</p>	<p>Dona nitidesa a les vores de les àrees de la imatge, per obtenir una imatge més nítida.</p> 

Escaneig

<p>Desccreening (Destramat)</p>	<p>Elimina els patrons arrissats (coneguts com a moiré) que poden aparèixer en àrees de la imatge que estiguin lleugerament ombrejades, com els tons de la pell.</p> 
<p>Color Restoration (Restaurament del color)</p>	<p>Restaura automàticament els colors de les fotografies descolorides.</p> 
<p>Backlight Correction (Correcció clarobscur)</p>	<p>Elimina les ombres de les fotografies que tenen massa llum de fons.</p> 
<p>Dust Removal (Supressió de pols)</p>	<p>Elimina automàticament les marques de pols dels originals.</p> 
<p>Text Enhancement (Millora del text)</p>	<p>Millora el reconeixement de text durant l'escaneig de documents.</p> 
<p>Auto Area Segmentation (Segmentació automàtica d'àrea)</p>	<p>Aclareix les imatges en blanc i negre i millora el reconeixement de text, separant el text de les gràfiques.</p> 

Escaneig

<p>Color Enhance (Millora de color)</p>	<p>Millora un color determinat. Podeu seleccionar vermell, blau o verd.</p> 
---	--

Escaneig bàsic

Escaneig des del tauler de control

Enviament del document escanejat a un dispositiu d'emmagatzematge USB

- 1 Col·loqueu els originals.
➔ “Col·locar els originals” a la pàgina 31
- 2 Connecteu el dispositiu USB al producte.

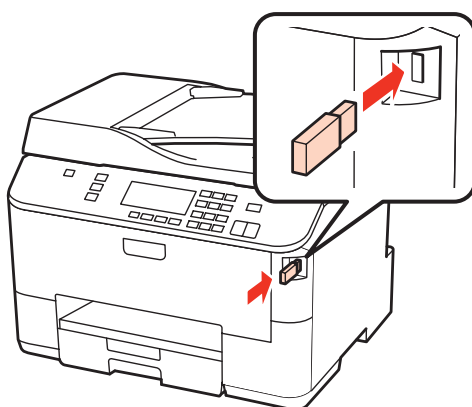

- 3 Seleccionen **Scan**.
- 4 Seleccionen **Scan to USB Device**.
- 5 Ajusteu la configuració.
- 6 Premeu **Start**.

Es desarà la imatge escanejada.

Escaneig

Escaneig en una carpeta

La funció Scan to Network Folder/FTP permet desar les imatges escanejades en una carpeta d'un servidor. Abans de fer servir aquesta funció, assegureu-vos que heu configurat i desat la configuració de la carpeta.

Nota:

- ❑ *Si aquesta funció no es mostra al tauler de control del producte, és possible que calgui actualitzar el microprogramari del producte des de la pàgina web d'Epson o des de l'Epson WebConfig. Per accedir a l'Epson WebConfig, consulteu la Guia de la xarxa.*
 - ❑ *Pot ser més fàcil configurar els ajustos en un ordinador que estigui connectat al producte mitjançant programaris d'Epson (com l'Epson WebConfig o l'Epson NetConfig). Aquests programaris també permeten crear una llista de configuracions de carpeta perquè pugueu seleccionar ràpidament una carpeta de la llista i importar les configuracions de carpeta existents d'altres productes d'Epson. Podeu baixar-vos l'última versió de l'Epson NetConfig de la pàgina web d'Epson.*
- ➔ [“On obtenir ajuda” a la pàgina 201](#)

Definició de la configuració de carpeta

Podeu crear una llista de carpetes per poder seleccionar ràpidament destinacions a les quals enviar les dades escanejades.

- 1 Premeu **Setup**.
- 2 Seleccioneu **Scan Settings**.
- 3 Seleccioneu **Address Settings**.
- 4 Seleccioneu **Folder List Setup**.
- 5 Seleccioneu **Add Folders**. Veureu els números d'entrades de carpetes disponibles.
- 6 Premeu **▲** o **▼** per seleccionar el número d'entrada de la carpeta que voleu registrar.
- 7 Premeu **OK**.
- 8 Especifiqueu el mode de comunicació, introduïu una ruta de carpeta i, a continuació, definiu la configuració de la carpeta. Per a més informació sobre cada element de configuració, consulteu la secció següent.
 - ➔ [“Llista de menús de modes d'escàner” a la pàgina 116](#)
- 9 Premeu **OK**.



Escaneig

- 10** Repetiu els passos del 5 al 9 per afegir més carpetes.

Nota:

Podeu imprimir la llista de carpetes registrades. Premeu  a la pantalla superior *Scan to Network Folder/FTP* i, a continuació, seleccioneu *Scan to Folder/FTP Report > Scan to Folder List*.

Enviar dades escanejades a la carpeta

- 1** Col·loqueu els originals.
 ➔ “Col·locar els originals” a la pàgina 31
- 2** Seleccioneu **Scan**.
- 3** Seleccioneu **Scan to Network Folder/FTP**.
- 4** Premeu .
- 5** Premeu  per mostrar una llista de carpetes registrades.

Nota:

També podeu especificar la carpeta introduint directament la ruta de la carpeta. Després del pas 4, seleccioneu **Communication Mode**, introduïu la ruta de la carpeta fent servir el teclat numèric al tauler de control i definiu la configuració de la carpeta.

➔ “Llista de menús de modes d'escàner” a la pàgina 116

- 6** Seleccioneu una carpeta de la llista.
- 7** Premeu  i seleccioneu **Scan Settings** per ajustar la configuració.
 ➔ “Llista de menús de modes d'escàner” a la pàgina 116
- 8** Premeu **Start**.
 Es desarà la imatge escanejada.

Escaneig a una adreça de correu electrònic

La funció Scan to Email permet enviar fitxers d'imatges escanejades per correu electrònic directament des del producte mitjançant un servidor de correu electrònic preconfigurat. Abans de fer servir aquesta funció, assegureu-vos que heu configurat Email Server Settings.

Escaneig

Nota:

- ❑ Si aquesta funció no es mostra al tauler de control del producte, és possible que calgui actualitzar el microprogramari del producte des de la pàgina web d'Epson o des de l'Epson WebConfig. Per accedir a l'Epson WebConfig, consulteu la Guia de la xarxa.
- ❑ Pot ser més fàcil configurar els ajustos en un ordinador que estigui connectat al producte mitjançant programaris d'Epson (com l'Epson WebConfig o l'Epson NetConfig). Aquests programaris també permeten crear una llista de contactes perquè pugueu seleccionar ràpidament destinataris de la llista i importar les llistes de contactes existents d'altres productes d'Epson. Podeu baixar-vos l'última versió de l'Epson NetConfig de la pàgina web d'Epson.
➔ [“On obtenir ajuda” a la pàgina 201](#)

Definició dels ajustos del servidor de correu electrònic

- 1 Premeu **Setup**.
- 2 Seleccioneu **Scan Settings**.
- 3 Seleccioneu **Email Server Settings**.
- 4 Seguiu les instruccions de la pantalla per realitzar els ajustos. Quan acabeu, apareixerà un missatge de finalització.

Nota:

- ❑ SMTP AUTH significa SMTP Service Extension for Authentication.
- ❑ El nom del compte i la contrasenya són necessaris per iniciar sessió al servidor. Podeu introduir un màxim de 30 caràcters ASCII per al nom del compte i un màxim de 20 caràcters ASCII per a la contrasenya.
- ❑ Podeu introduir un màxim de 64 caràcters ASCII per a l'adreça de correu electrònic de l'emissor.
- ❑ Podeu introduir un màxim de 50 caràcters ASCII per a l'adreça del servidor SMTP. Podeu fer servir l'adreça IP o el nom de l'amfitrió per especificar el servidor. Per utilitzar el nom de l'amfitrió, abans haureu de definir la configuració del servidor DNS.
- ❑ Si seleccioneu POP before SMTP, haureu d'introduir el número de port del servidor POP3 i l'adreça del servidor POP3.
- ❑ Podeu definir els ajustos del fus horari a l'Epson WebConfig. Per accedir a l'Epson WebConfig, consulteu la Guia de la xarxa.

- 5 Seleccioneu **Email Server Connection Check** per executar una prova per confirmar que el servidor de correu electrònic funciona correctament.

Registre d'adreces a la llista de contactes

Podeu crear una llista de contactes per seleccionar ràpidament destinataris de la llista. Podeu registrar un màxim de 50 adreces de correu electrònic i adreces de grup.

- 1 Premeu **Setup**.
- 2 Seleccioneu **Scan Settings**.

Escaneig

- 3 Seleccioneu **Address Settings**.
- 4 Seleccioneu **Email Address Setup**.
- 5 Seleccioneu **Add Contacts**. Es mostren els números de les entrades d'adreces de correu electrònic disponibles.
- 6 Premeu ▲ o ▼ per seleccionar el número d'entrada de l'adreça que voleu registrar.
- 7 Premeu **OK**.
- 8 Premeu ►. Utilitzeu el teclat numèric amb altres botons que hi ha al tauler de control per introduir el nom de l'adreça de correu electrònic que voleu registrar.
- 9 Premeu ▼ i, a continuació, introduïu l'adreça de correu electrònic. Podeu introduir un màxim de 64 caràcters.
- 10 Premeu **OK**.

Nota:

També podeu afegir entrades d'adreces de correu electrònic a un grup, la qual cosa us permetrà enviar un missatge de correu electrònic a diversos destinataris a la vegada. Seguiu les instruccions següents.

- 11 Seleccioneu **Group Address Setup** al pas 4.
- 12 Seleccioneu **Add Group**. Es mostren els números de les entrades d'adreces de grup disponibles.
- 13 Premeu ▲ o ▼ per seleccionar el número d'entrada de l'adreça que voleu registrar.
- 14 Premeu **OK**.
- 15 Premeu ►. Utilitzeu el teclat numèric amb altres botons que hi ha al tauler de control per introduir el nom de l'adreça de correu electrònic que voleu registrar.
- 16 Premeu ▲ o ▼ per seleccionar el número d'entrada de l'adreça de correu electrònic que voleu afegir al grup.
- 17 Premeu ► per afegir l'entrada d'adreça de correu electrònic al grup.

Nota:

Premeu ◀ per cancel·lar l'addició de l'entrada d'adreça de correu electrònic que heu seleccionat.

- 18 Repetiu els passos 16 i 17 per afegir altres entrades de d'adreces de correu electrònic al grup.

Escaneig

19 Premeu **OK**.

Enviar un fitxer escanejat per correu electrònic

1 Col·loqueu els originals.

➔ [“Col·locar els originals” a la pàgina 31](#)

2 Seleccioneu **Scan**.

3 Seleccioneu **Scan to Email**.

4 Premeu ►.

5 Introduïu el tema del missatge de correu electrònic al qual voleu adjuntar el fitxer escanejat.

Nota:

Un missatge predeterminat, “Attached Scan Data”, s'introdueix automàticament com a cos del missatge de correu electrònic.

6 Seleccioneu **Address01** i introduïu una adreça de correu electrònic. Per afegir una altra adreça de correu electrònic, premeu ▼ i seleccioneu un altre número d'adreça.

Nota:

Per seleccionar adreces de la llista de contactes, aneu al pas següent. Si no necessiteu afegir adreces de la llista de contactes, aneu al pas 10.

7 Premeu ☰ per mostrar la llista de contactes.

8 Premeu ▲ o ▼ per seleccionar una entrada d'adreça de correu electrònic i, a continuació, premeu ► per afegir-la. Repetiu aquest pas per afegir una altra entrada.

Nota:

Per cancel·lar l'addició d'entrades, premeu ◀.

Podeu enviar un missatge de correu electrònic a un màxim de 10 grups i adreces de correu electrònic individuals.

9 Premeu **OK**.

10 Premeu ☰ i seleccioneu **Scan Settings** per ajustar la configuració.

➔ [“Configuració d'escaneig” a la pàgina 118](#)

Escaneig

Nota:

- Podeu especificar un nom per al fitxer de la imatge escanejada. Seleccioneu **File Setting** > **Filename Prefix** i, a continuació, introduïu el prefix per al nom del fitxer.*
- Podeu especificar la mida màxima dels fitxers que es poden adjuntar a un missatge de correu electrònic a **Attached File Max Size**. Si envieu fitxers grans sovint, seleccioneu una mida més gran.*

11

Premeu **Start**.

La imatge escanejada s'envia per correu electrònic.

Enviament del document escanejat a un ordinador

1

Col·loqueu els originals.

➔ [“Col·locar els originals” a la pàgina 31](#)

2

Seleccioneu **Scan**.

3

Seleccioneu un element.

➔ [“Lista de menús de modes d'escàner” a la pàgina 116](#)

4

Seleccioneu el vostre ordinador.

Nota:

Si el producte està connectat a una xarxa, podeu seleccionar l'ordinador on voleu desar la imatge escanejada.

5

Premeu **Start**.

Es desarà la imatge escanejada.

Escaneig en Home Mode (Mode fàcil)

El Home Mode (Mode fàcil) permet personalitzar alguns ajustos de l'escaneig i comprovar els canvis que heu fet en una visualització prèvia de la imatge. Aquest mode és útil per a l'escaneig bàsic de fotografies i gràfiques.

Nota:

- En Home Mode (Mode fàcil), només podeu escanejar des del vidre d'exposició.
- Per a més informació sobre l'Epson Scan, consulteu la secció Ajuda.

- 1** Col·loqueu els originals.
 - ➔ [“Vidre d'exposició” a la pàgina 33](#)
- 2** Inicieu l'Epson Scan.
 - ➔ [“Inici del controlador de l'Epson Scan” a la pàgina 88](#)
- 3** Seleccioneu **Home Mode (Mode fàcil)** de la llista Mode.

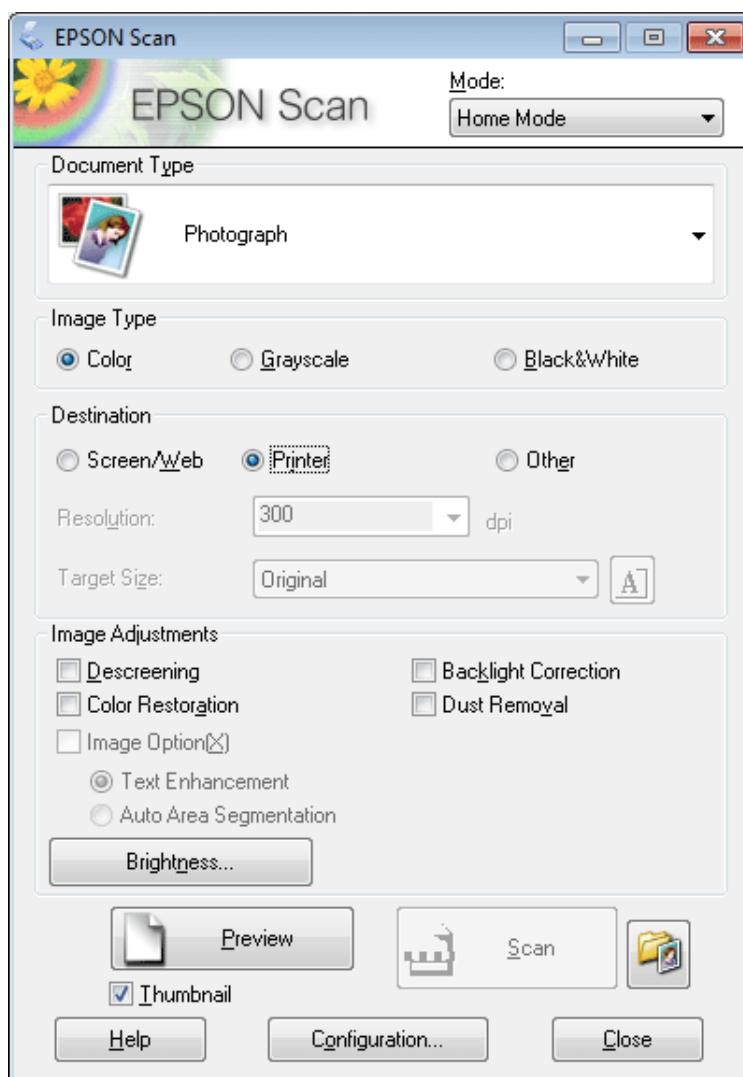

Escaneig

- 4 Seleccioneu la configuració Document Type (Tipus de document).
- 5 Seleccioneu la configuració Image Type (Tipus d'imatge).
- 6 Feu clic a **Preview (Visualització prèvia)**.
➔ “Visualització prèvia i ajust de l'àrea d'escaneig” a la pàgina 79
- 7 Ajusteu l'exposició, la lluentor i altres ajustos de la qualitat de la imatge.
- 8 Feu clic a **Scan (Escaneja)**.
- 9 En la finestra File Save Settings (Configuració de Desa fitxer), seleccioneu l'ajust Type (Tipus) i, a continuació, feu clic a **OK (D'acord)**.

Nota:

Si es desmarca la casella de selecció **Show this dialog box before next scan (Mostra aquest quadre de diàleg abans del proper escaneig)**, Epson Scan començarà l'escaneig immediatament sense mostrar la finestra File Save Settings (Configuració de Desa fitxer).

Es desarà la imatge escanejada.

Escaneig en Office Mode (Mode d'oficina)

L'Office Mode (Mode d'oficina) permet escanejar ràpidament els documents de text sense previsualitzar la imatge.

Nota:

Per a més informació sobre l'Epson Scan, consulteu la secció Ajuda.

- 1 Col·loqueu els originals.
➔ “Col·locar els originals” a la pàgina 31
- Nota per a l'Alimentador automàtic de documents (ADF):**
No carregueu el paper sobre la línia, sinó sota la fletxa ▼ de l'ADF.
- 2 Inicieu l'Epson Scan.
➔ “Inici del controlador de l'Epson Scan” a la pàgina 88

Escaneig

- 3** Seleccioneu **Office Mode (Mode d'oficina)** de la llista Mode.

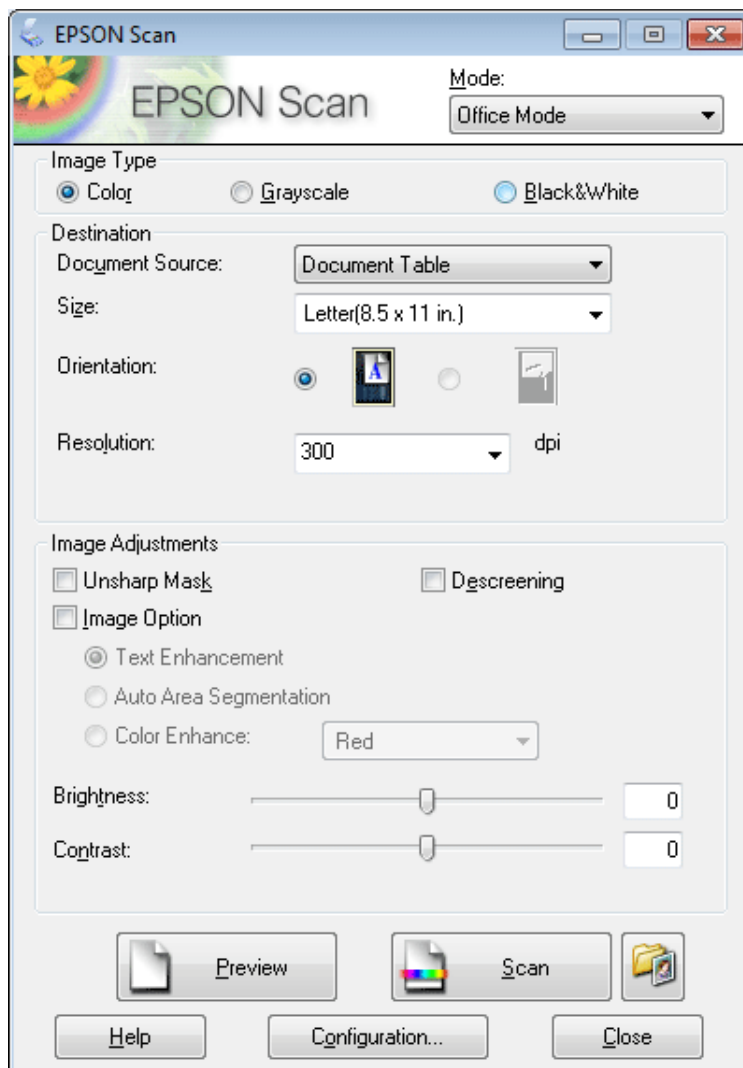

- 4** Seleccioneu el paràmetre Image Type (Tipus d'imatge).
- 5** Seleccioneu el paràmetre Document Source (Origen del document).
- 6** Seleccioneu la mida de l'original com a configuració de Size (Mida).
- 7** Seleccioneu una resolució adequada per als originals com a paràmetre de Resolution (Resolució).
- 8** Feu clic a **Scan (Escaneja)**.

Escaneig

- 9** En la finestra File Save Settings (Configuració de Desa fitxer), seleccioneu l'ajust Type (Tipus) i, a continuació, feu clic a **OK (D'acord)**.

Nota:

Si es desmarca la casella de selecció **Show this dialog box before next scan (Mostra aquest quadre de diàleg abans del proper escaneig)**, Epson Scan començarà l'escaneig immediatament sense mostrar la finestra File Save Settings (Configuració de Desa fitxer).

Es desarà la imatge escanejada.

Escaneig en Professional Mode (Mode professional)

El Professional Mode (Mode professional) us dona control total dels ajustos d'escaneig i us permet comprovar els canvis en una visualització prèvia de la imatge. Aquest mode es recomana per a usuaris avançats.

Nota:

Per a més informació sobre l'Epson Scan, consulteu la secció Ajuda.

- 1** Col·loqueu els originals.
 - ➔ [“Col·locar els originals” a la pàgina 31](#)
- 2** Inicieu l'Epson Scan.
 - ➔ [“Inici del controlador de l'Epson Scan” a la pàgina 88](#)

Escaneig

- 3** Seleccioneu **Professional Mode (Mode professional)** en la llista Mode.

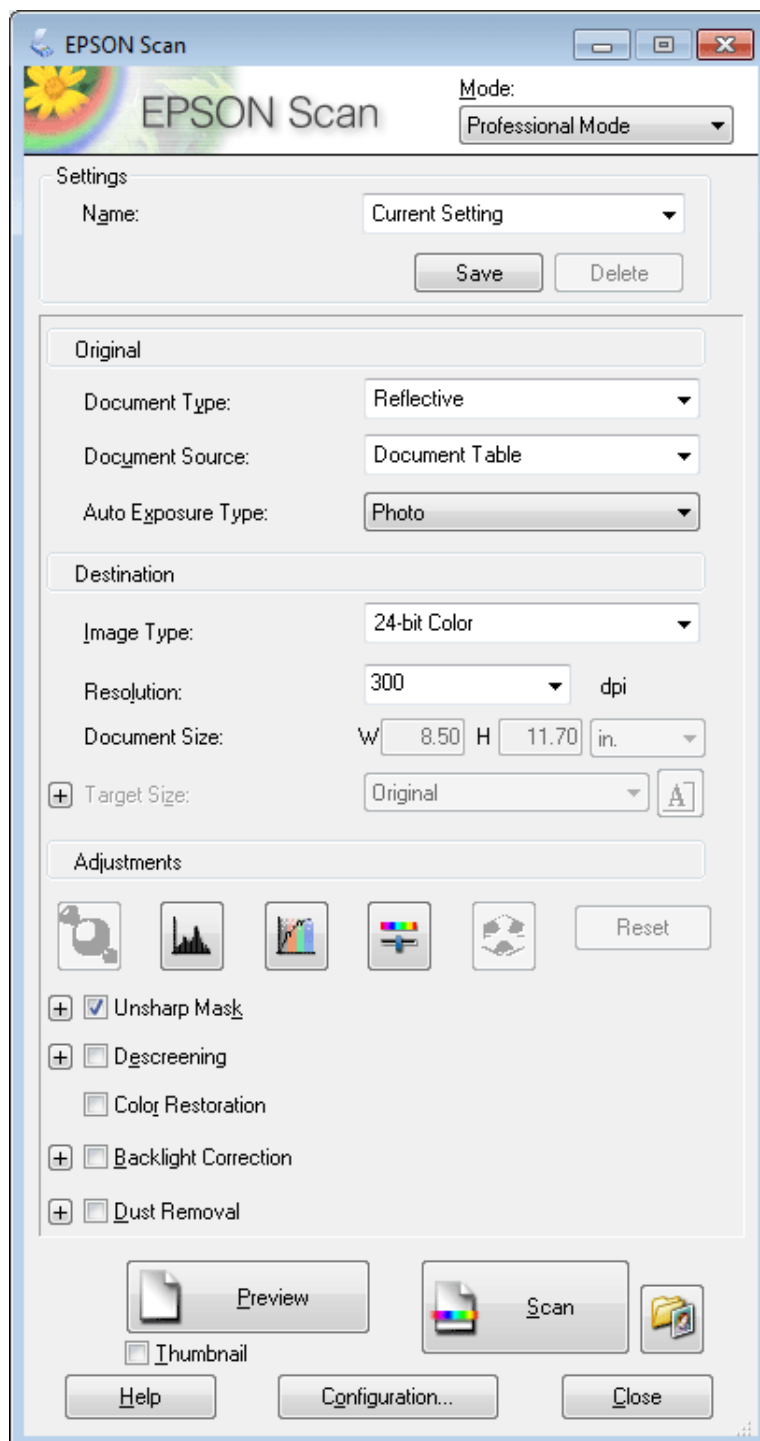

- 4** Seleccioneu el tipus de document original que voleu escanejar com a Document Type (Tipus de document).

- 5** Seleccioneu el paràmetre Document Source (Origen del document).

- 6** Si seleccioneu **Reflective (Reflectant)** com a configuració de Document Type (Tipus de document), seleccioneu **Photo (Foto)** o **Document** com a configuració d'Auto Exposure Type (Tipus d'exposició automàtica).

Escaneig

- 7 Seleccioneu el paràmetre Image Type (Tipus d'imatge).
- 8 Seleccioneu una resolució adequada per als originals com a paràmetre de Resolution (Resolució).
- 9 Feu clic a **Preview (Visualització prèvia)** per a una previsualització de la imatge. La finestra de Preview (Visualització prèvia) s'obre i mostra la imatge.

➔ “Visualització prèvia i ajust de l'àrea d'escaneig” a la pàgina 79

Nota per a l'Alimentador automàtic de documents (ADF):

- L'ADF carrega la primera pàgina del document i, a continuació, l'Epson Scan fa un escaneig previ i el mostra a la finestra Preview (Visualització prèvia). Aleshores l'ADF expulsa la primera pàgina. Col·loqueu la primera pàgina del document sobre la resta de les pàgines i, a continuació, carregueu tot el document a l'ADF.
- No carregueu el paper sobre la línia, sinó sota la fletxa ▼ de l'ADF.

- 10 Si fos necessari, seleccioneu la mida de les imatges escanejades al paràmetre Target Size (Mida de destinació). Podeu escanejar les imatges amb la mida original o reduir-les o ampliar-les, seleccionant Target Size (Mida de destinació).

- 11 En cas necessari, ajusteu la qualitat de la imatge.

➔ “Característiques d'ajustament de la imatge” a la pàgina 64

Nota:

Podeu desmarcar la configuració que heu fet com a grup d'ajustos personalitzats amb un **Name (Nom)**, que més endavant podreu aplicar quan escanegueu. Els ajustos personalitzats també estan disponibles a l'Epson Event Manager. Per a més informació sobre l'Epson Event Manager consulteu l'Ajuda.

- 12 Feu clic a **Scan (Escaneja)**.

- 13 A la finestra File Save Settings (Configuració de Desa fitxer), seleccioneu l'ajust Type (Tipus) i, a continuació, feu clic a **OK (D'acord)**.

Nota:

Si es desmarca la casella de selecció **Show this dialog box before next scan (Mostra aquest quadre de diàleg abans del proper escaneig)**, Epson Scan començarà l'escaneig immediatament sense mostrar la finestra File Save Settings (Configuració de Desa fitxer).

Es desarà la imatge escanejada.

Visualització prèvia i ajust de l'àrea d'escaneig

Selecció d'un mode de visualització prèvia

Una vegada seleccionats els ajustos bàsics i la resolució, podeu visualitzar una imatge prèvia i seleccionar o ajustar l'àrea de la imatge en una finestra de Preview (Visualització prèvia). Hi ha dos tipus de visualització prèvia.

- La visualització prèvia Normal mostra tota la imatge. Podeu seleccionar l'àrea d'escaneig i fer qualsevol ajust de qualitat manualment.
- La visualització prèvia Thumbnail (Miniatura) mostra una miniatura de la imatge. L'Epson Scan localitza automàticament les vores de l'àrea d'escaneig, aplica els ajustos d'exposició automàtica i gira la imatge, en cas necessari.

Nota:

- Algunes de les configuracions que canvieu després de la previsualització es reinicien si canvieu el mode de visualització prèvia.
- Segons el tipus de document i el mode de l'Epson Scan que utilitzeu, és possible que no pugueu canviar el tipus de visualització prèvia.
- Si visualitzeu una previsualització de les imatges sense que es mostri el quadre de diàleg Preview (Visualització prèvia), les imatges es mostren en el mode de visualització prèvia per defecte. Si visualitzeu una previsualització amb el quadre de diàleg Preview (Visualització prèvia), les imatges es mostren en el mode de visualització prèvia que es va utilitzar abans de la previsualització.
- Per canviar la mida de la finestra Preview (Visualització prèvia), feu clic i arrossegueu la cantonada de la finestra Preview (Visualització prèvia).
- Per a més informació sobre l'Epson Scan, consulteu la secció Ajuda.

Creació d'una marquesina

Una marquesina és una línia de punts en moviment que apareix a les vores de la previsualització d'una imatge per indicar-ne l'àrea d'escaneig.

Escolliu una de les opcions següents per dibuixar una marquesina.

- Per dibuixar una marquesina manualment, col·loqueu el punter en l'àrea on voleu situar la cantonada de la marquesina i feu clic. Arrossegueu la creu sobre la imatge fins a la cantonada oposada de l'àrea d'escaneig desitjada.







Escaneig

- ❑ Per dibuixar la marquesina automàticament, feu clic a la icona  de localització automàtica. Només podeu utilitzar aquesta icona si esteu visualitzant una vista normal i només hi ha un document en el vidre d'exposició.
- ❑ Per dibuixar la marquesina d'una mida específica, escriviu una amplada i alçada noves al paràmetre Document Size (Mida del document).
- ❑ Per obtenir els millors resultats d'exposició, assegureu-vos que tots els costats de la marquesina estiguin dins de la previsualització de la imatge. No incloeu àrees al voltant de la previsualització de la imatge a la marquesina.

Ajustar la marquesina

Podeu moure la marquesina i ajustar-ne la mida. Si esteu en la visualització prèvia normal, podeu crear diverses marquesines (un màxim de 50) en cada imatge, per escanejar diferents àrees de la imatge com a fitxers d'escaneig separats.

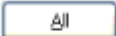
	Per moure la marquesina, col·loqueu-ne el cursor a l'interior. El cursor es convertirà en una mà. Feu clic i arrossegueu la marquesina fins a la ubicació desitjada.
	Per canviar la mida de la marquesina, col·loqueu el cursor sobre la vora o la cantonada. El cursor es convertirà en una doble fletxa recta o en angle. Feu clic i arrossegueu la vora o la cantonada fins obtenir la mida desitjada.
	Per crear una altra marquesina de la mateixa mida, feu clic a aquesta icona.
	Per eliminar la marquesina, feu clic a l'interior i després feu clic a aquesta icona.
	Per activar totes les marquesines, feu clic a aquesta icona.

Nota:

- ❑ Per restringir el moviment de la marquesina a vertical o horitzontal, mantingueu premuda la tecla **Shift (Majús)** mentre mogueu la marquesina.
- ❑ Per restringir la mida de la marquesina a vertical o horitzontal, manteniu premuda la tecla **Shift (Majús)** mentre canvieu la mida de la marquesina.
- ❑ Si dibuixeu múltiples marquesines, assegureu-vos que feu clic a **All (Tot)** de la finestra Preview (Visualització prèvia) abans d'iniciar l'escàner. Si no, només s'escanejarà l'àrea de l'interior de l'última marquesina que dibuixareu.

Diversos tipus d'escaneig

Escaneig d'una revista

Per començar, col·loqueu la revista i inicieu l'Epson Scan.

Escaneig

➔ “Iniciar l'escaneig” a la pàgina 61

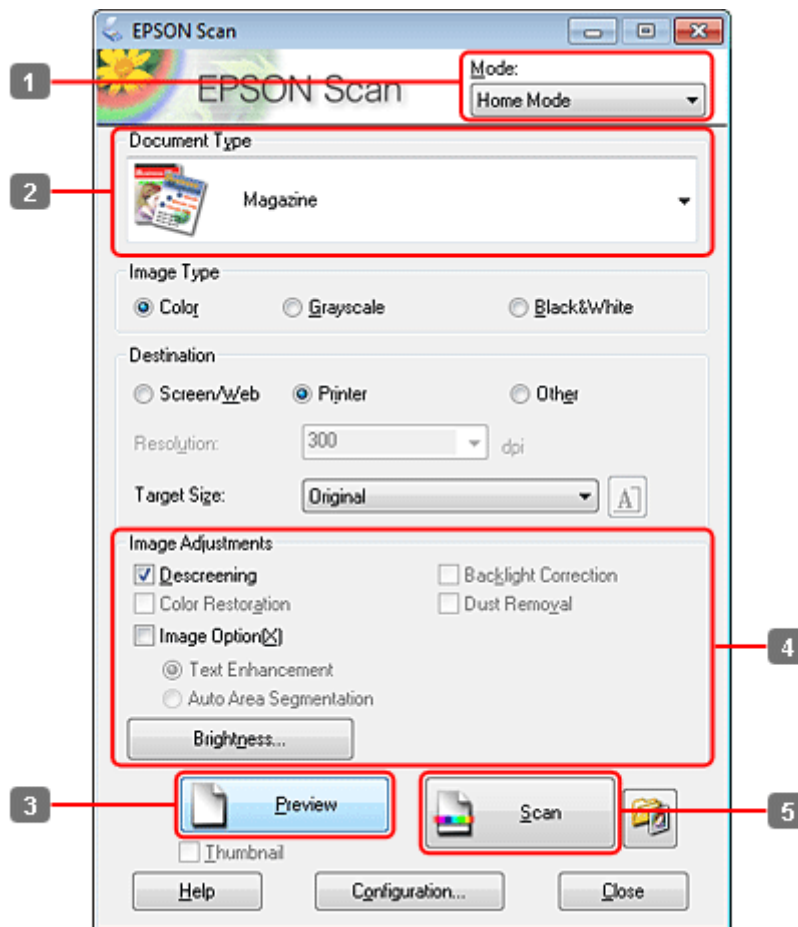

- 1 Seleccioneu **Home Mode (Mode fàcil)** de la llista Mode.
- 2 Seleccioneu **Magazine (Revista)** com a configuració de Document Type (Tipus de document).
- 3 Feu clic a **Preview (Visualització prèvia)**.
- 4 Ajusteu l'exposició, la lluentor i altres ajustos de la qualitat de la imatge.
Per a més informació sobre l'Epson Scan, consulteu la secció Ajuda.

Escaneig

- 5** Feu clic a **Scan (Escaneja)**.

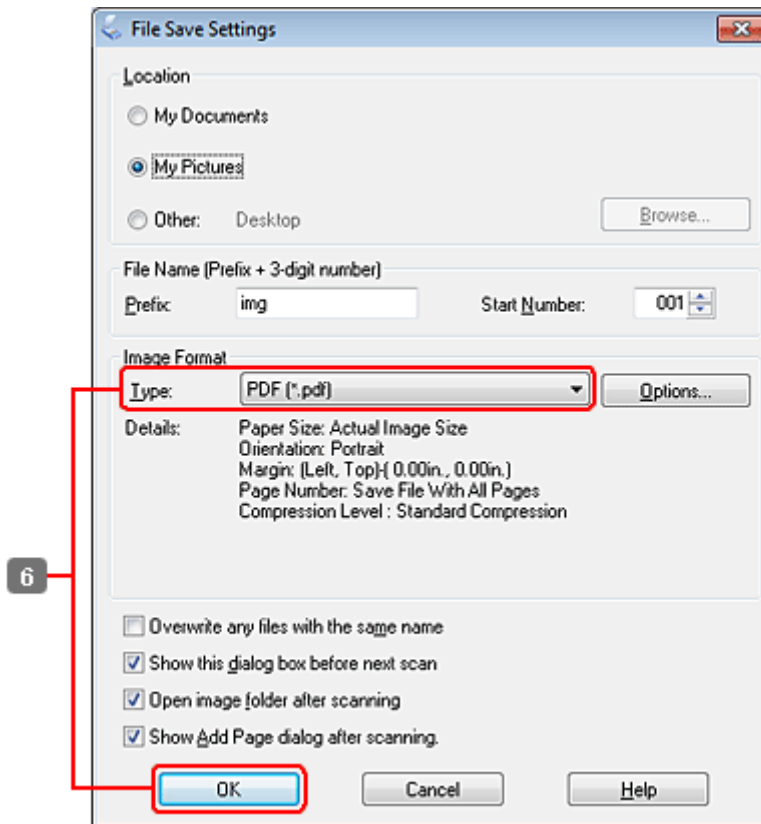

- 6** Seleccionen **PDF** com a configuració de Type (Tipus) i, a continuació, feu clic a **OK (D'acord)**.

Es desarà la imatge escanejada.

Escaneig de diversos documents en un fitxer PDF

Per començar, col·loqueu el document i inicieu l'Epson Scan.

Escaneig

➔ “Iniciar l'escaneig” a la pàgina 61

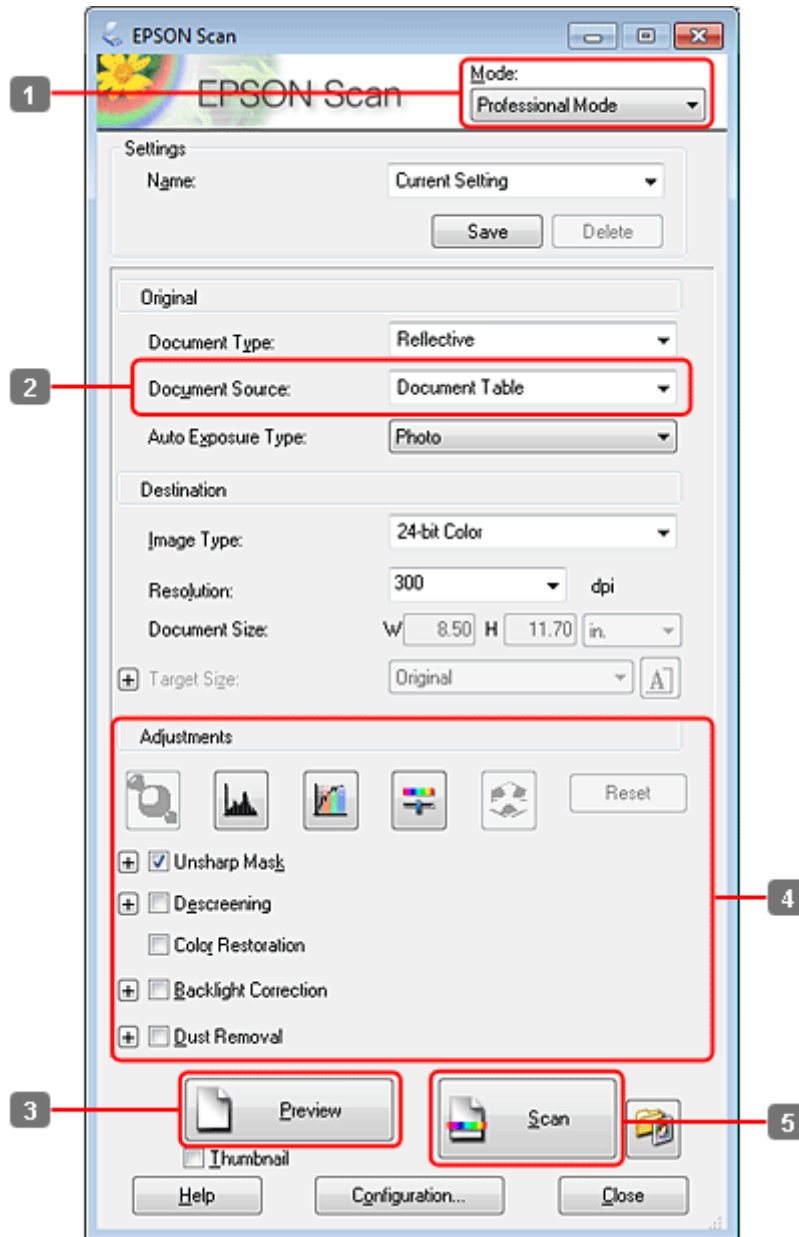

1 Seleccioneu **Professional Mode (Mode professional)** a la llista Mode.

2 Seleccioneu el paràmetre Document Source (Origen del document).

Escaneig

3 Feu clic a **Preview (Visualització prèvia)**.

Nota per a l'Alimentador automàtic de documents (ADF):

- ❑ La pàgina del document que expulsarà l'ADF encara no s'ha escanejat. Torneu a carregar tot el document a l'ADF.

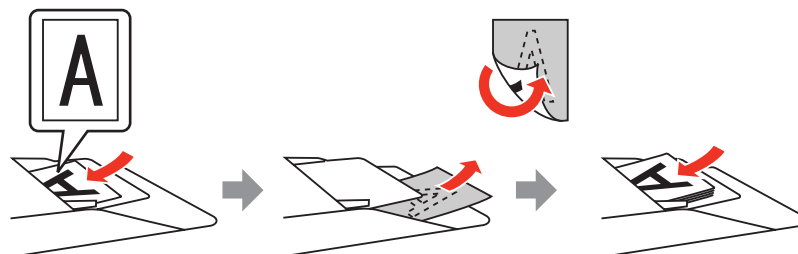

- ❑ No carregueu el paper sobre la línia, sinó sota la fletxa ▼ de l'ADF.

4 Ajusteu l'exposició, la lluentor i altres ajustos de la qualitat de la imatge.

Per a més informació sobre l'Epson Scan, consulteu la secció Ajuda.

5 Feu clic a **Scan (Escaneja)**.

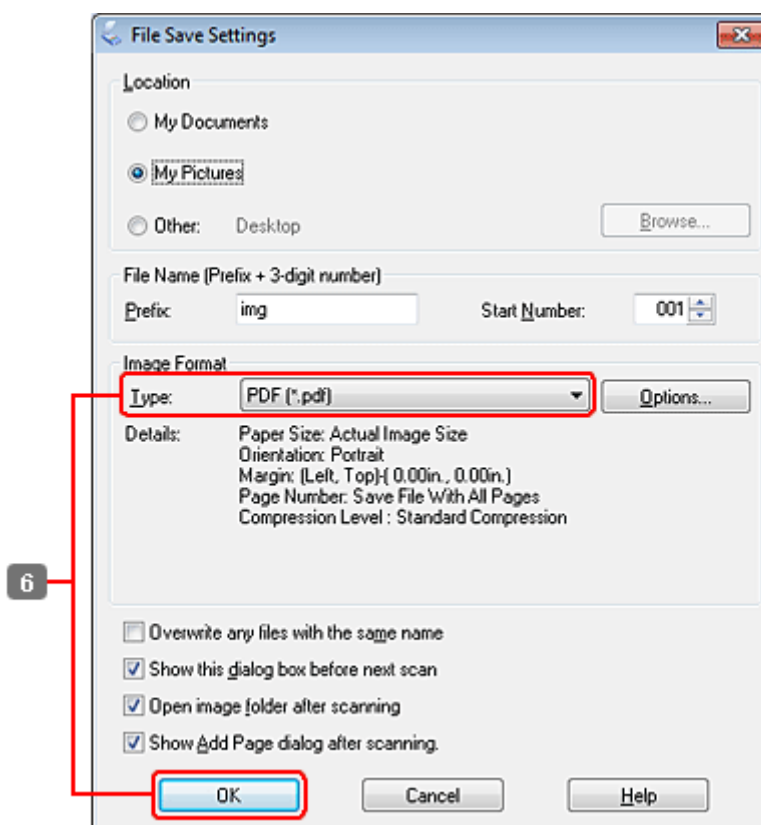

Escaneig

- 6** Seleccioneu **PDF** com a configuració de Type (Tipus) i, a continuació, feu clic a **OK (D'acord)**.

Nota:

Si la casella de selecció **Show Add Page dialog after scanning (Mostra el diàleg Afegeix pàgina després d'escanejar)** no està marcada, l'Epson Scan desarà automàticament el document sense mostrar la finestra de confirmació **Add Page Confirmation (Confirmació d'Afegeix pàgina)**.

- 7** L'Epson Scan inicia l'escaneig del document.

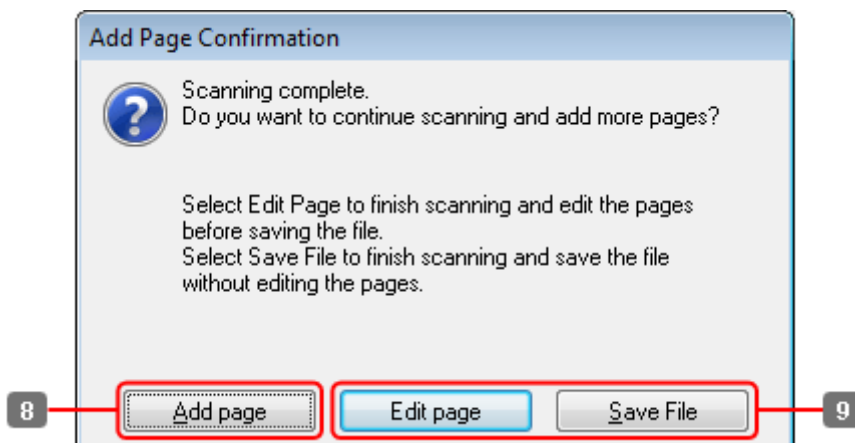

- 8** Si voleu escanejar més pàgines, feu clic a **Add page (Afegeix pàgina)**. Carregueu el document i torneu a escanejar-lo, repetint tants cops com sigui necessari per a cada pàgina.

Quan acabeu d'escanejar, aneu al pas 9.

Escaneig

9 Feu clic a **Edit page (Edita pàgina)** o **Save File (Desa fitxer)**.

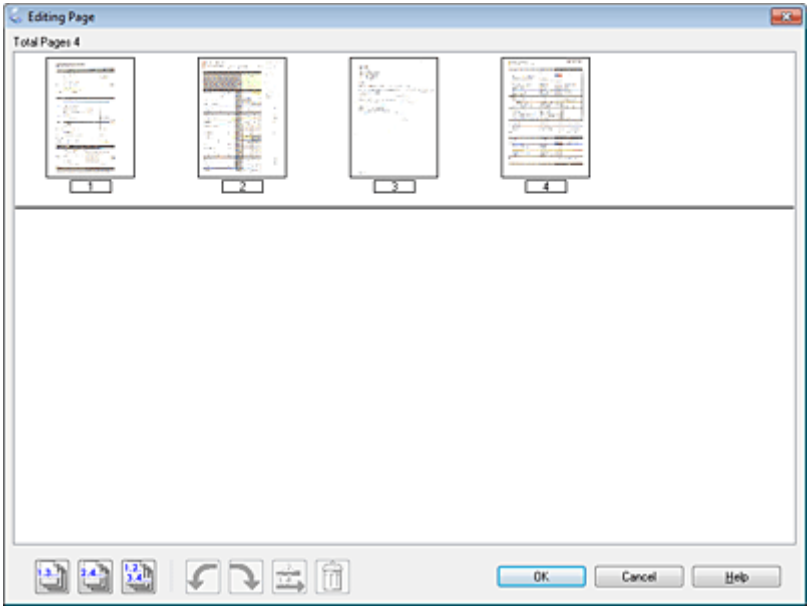
<p>Edit page (Edita pàgina)</p>	<p>Seleccioneu aquest botó si voleu eliminar o reordenar qualsevol pàgina. A continuació, utilitzeu les icones de la part inferior de la finestra Editing Page (Pàgina d'edició) per seleccionar, girar, reordenar o eliminar pàgines. Per a més informació sobre l'Epson Scan, consulteu la secció Ajuda.</p>  <p>Feu clic a OK (D'acord) quan hagueu terminat d'editar les pàgines.</p>
<p>Save File (Desa fitxer)</p>	<p>Seleccioneu aquest botó quan hagueu acabat.</p>

Les pàgines es desaran en un fitxer PDF.

Escaneig d'una foto

Per començar, col·loqueu la foto al vidre d'exposició i inicieu l'Epson Scan.

Escaneig

➔ “Iniciar l'escaneig” a la pàgina 61

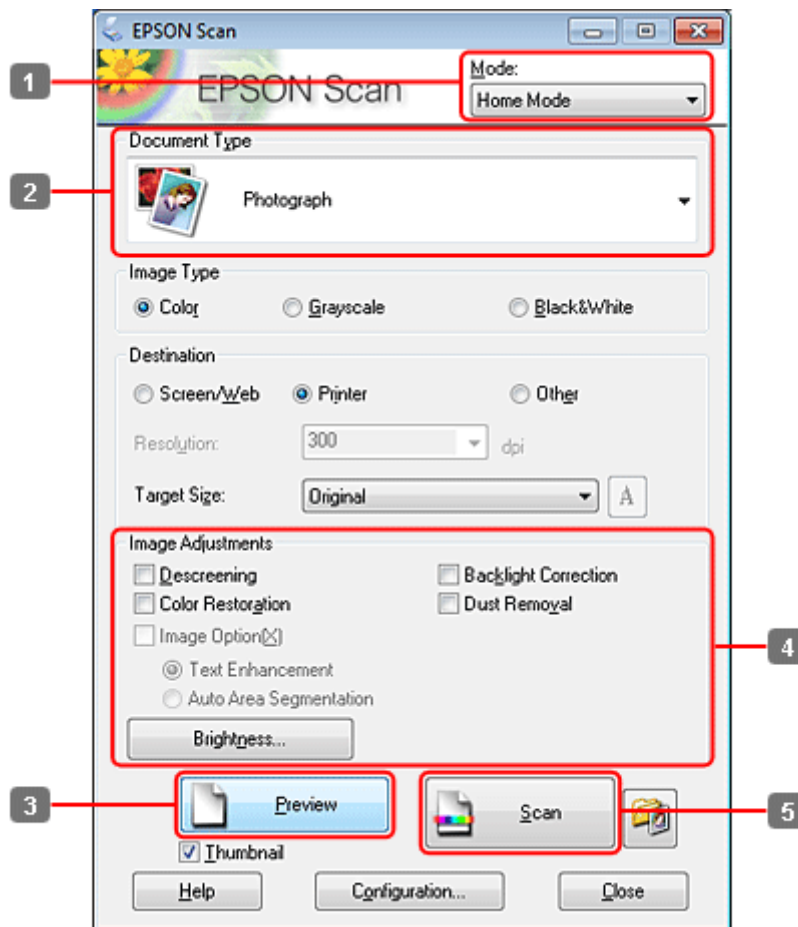

- 1** Seleccioneu **Home Mode (Mode fàcil)** de la llista Mode.
- 2** Seleccioneu **Photograph (Fotografia)** com a paràmetre de Document Type (Tipus de document).
- 3** Feu clic a **Preview (Visualització prèvia)**.
- 4** Ajusteu l'exposició, la lluentor i altres ajustos de la qualitat de la imatge.
Per a més informació sobre l'Epson Scan, consulteu la secció Ajuda.

Escaneig

- 5** Feu clic a **Scan (Escaneja)**.

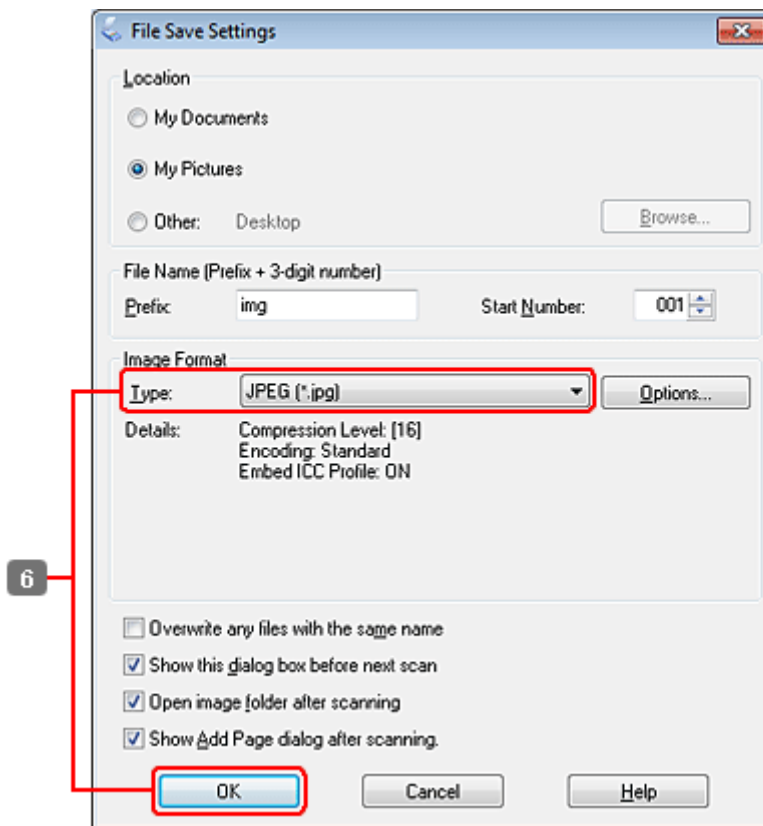

- 6** Seleccioneu **JPEG** com a paràmetre de Type (Tipus) i, a continuació, feu clic a **OK (D'acord)**.

Es desarà la imatge escanejada.

Informació del programari

Inici del controlador de l'Epson Scan

Aquest programari permet controlar tots els aspectes de l'escaneig. Podeu utilitzar-lo com a programa d'escaneig autònom o amb un altre programa d'escaneig compatible amb TWAIN.

Com començar

- Windows:
Feu doble clic a la icona de l'**EPSON Scan** de l'escriptori.
O seleccioneu la icona del botó d'inici o **Start (Inicia) > All Programs (Tots els programes) o Programs (Programes) > EPSON > EPSON Scan > EPSON Scan**.
- Mac OS X:
Seleccioneu **Applications (Aplicacions) > Epson Software > EPSON Scan**.

Com accedir a l'ajuda

Feu clic al botó **Help** (Ajuda) del controlador de l'Epson Scan.

Iniciar altres programaris d'escaneig

Nota:

És possible que en alguns països no s'incloguin alguns programaris d'escaneig.

Epson Event Manager

Aquesta característica us permet assignar qualsevol botó del producte per obrir un programa d'escaneig. També podeu desar configuracions d'escaneig que utilitzeu sovint, de manera que podreu escanejar els projectes més ràpidament.

Com començar

- Windows:
Seleccioneu el botó d'inici o **Start (Inicia)** > **All Programs (Tots els programes)** o **Programs (Programes)** > **Epson Software (Programari d'Epson)** > **Event Manager**.
- Mac OS X:
Seleccioneu **Applications (Aplicacions)** > **Epson Software** i, a continuació, feu doble clic a la icona **Launch Event Manager (Inicia l'Event Manager)**.

Com accedir a l'ajuda

- Windows:
Feu clic a la icona  que hi ha a la cantonada superior dreta de la pantalla.
- Mac OS X:
Feu clic a **menu (menú)** > **Help** > **Epson Event Manager Help**.

Copiar

Selecció de paper

Abans d'imprimir, haureu de seleccionar el paràmetre del tipus de paper correcte. Aquesta configuració determina com s'aplicarà la tinta al paper.

Nota:



- La disponibilitat dels suports especials varia segons la ubicació.
- Consulteu les instruccions següents per a la capacitat de càrrega.
 - ➔ [“Seleccionar la safata i les característiques de càrrega” a la pàgina 22](#)

	Si voleu imprimir en aquest paper	Escolliu aquest Tipus de paper en la pantalla LCD
a	Paper normal	Plain Paper
b	Epson Bright White Ink Jet Paper	Plain Paper



Copiar documents

Còpia bàsica

Utilitzeu el botó ◀, ▶, ▲ o ▼ per canviar la vista de la pantalla LCD per trobar el menú, l'element de configuració o l'opció que voleu introduir.





- 1** Carregueu el paper.
➔ [“Càrrega de paper” a la pàgina 24](#)
- 2** Col·loqueu els originals en horitzontal.
➔ [“Col·locar els originals” a la pàgina 31](#)
- 3** Accediu al mode  **Copy**.
- 4** Ajusteu el nombre de còpies.
- 5** Ajusteu la densitat.
- 6** Accediu al  **Menu**.
- 7** Seleccionau **Paper and Copy Settings**.



Copiar

- 8 Seleccioneu la configuració de còpies adequada.
- 9 Premeu  **Menu** per acabar de realitzar els ajustos.
- 10 Premeu el botó  **Start (B&W)** per iniciar la còpia.

Copiar a doble cara

Amb la còpia dúplex, podeu crear còpies d'una o dues cares partint d'originals d'una o dues cares.

Seguiu les instruccions següents per realitzar la còpia dúplex. Utilitzeu els botons , ,  o  per canviar la vista de la pantalla LCD per localitzar el menú, l'element de configuració o l'opció que voleu introduir.

- 1 Carregueu el paper.
➔ [“Càrrega de paper” a la pàgina 24](#)
- 2 Col·loqueu els originals en horitzontal.
➔ [“Col·locar els originals” a la pàgina 31](#)
- 3 Accediu al mode  **Copy**.
- 4 Ajusteu el nombre de còpies.
- 5 Ajusteu la densitat.
- 6 Accediu al  **Menu**.
- 7 Seleccioneu **Paper and Copy Settings**.
- 8 Seleccioneu **2-Sided Copying**.
- 9 Seleccioneu el tipus de còpia a doble cara.

Configuració	Descripció
1>1-Sided	Còpia normal.
1>2-Sided	Dos originals d'una cara s'imprimeixen a les dues cares d'un full de paper.
2>1-Sided	Cada cara d'un original a doble cara s'imprimeix a una cara d'un full de paper.
2>2-Sided	Cada cara d'un original a doble cara s'imprimeix a cada cara d'un full de paper.

Copiar

- 10** Definiu els ajustos necessaris de **Document Orientation**, **Binding Direction** o **Binding Margin**.





Configuració	Descripció
Orientació del document	Especifica l'orientació dels originals. Aquesta configuració no està disponible si s'han fet els ajustos següents. 2-Sided Copying - 2>2-Sided o 2-Sided Copying - 1>1-Sided si Layout està ajustat com a With Border
Direcció del forats	Especifica la direcció dels forats dels originals. Aquest paràmetre només està disponible si se selecciona 2>1-Sided .
Marge foradat	Especifica la direcció dels forats de les còpies. Aquest paràmetre només està disponible si se selecciona 1>2-Sided .



- 11** Premeu  **Menu** per acabar de realitzar els ajustos.

- 12** Premeu el botó  **Start (B&W)** per iniciar la còpia.

Còpia intercalada

Amb la funció de còpia intercalada, s'imprimeixen diverses còpies de diverses pàgines d'un document, en ordre i intercalades per joc de còpies.

Seguiu les instruccions següents per realitzar la còpia intercalada. Utilitzeu els botons , ,  o  per canviar la vista de la pantalla LCD per localitzar el menú, l'element de configuració o l'opció que voleu introduir.

- 1** Carregueu el paper.
➔ [“Càrrega de paper” a la pàgina 24](#)
- 2** Col·loqueu els originals en horitzontal.
➔ [“Col·locar els originals” a la pàgina 31](#)
- 3** Accediu al mode  **Copy**.
- 4** Ajusteu el nombre de còpies.
- 5** Ajusteu la densitat.
- 6** Accediu al  **Menu**.
- 7** Seleccioneu **Paper and Copy Settings**.
- 8** Seleccioneu **Collate Copying**.
- 9** Seleccioneu **On**.





Copiar





10 Premeu  **Menu** per acabar de realitzar els ajustos.

11 Premeu el botó  **Start (B&W)** per iniciar la còpia.

Còpia de disseny

Amb la funció de disseny, podeu copiar dos originals d'una cara en una única pàgina.

Seguiu les instruccions següents per realitzar la còpia de disseny. Utilitzeu els botons , ,  o  per canviar la vista de la pantalla LCD per localitzar el menú, l'element de configuració o l'opció que voleu introduir.

- 1** Carregueu el paper.
➔ [“Càrrega de paper” a la pàgina 24](#)
- 2** Col·loqueu els originals en horitzontal.
➔ [“Col·locar els originals” a la pàgina 31](#)
- 3** Accediu al mode  **Copy**.
- 4** Accediu al  **Menu**.
- 5** Seleccioneu **Paper and Copy Settings**.
- 6** Seleccioneu **Layout**.
- 7** Seleccioneu **2-up Copy**.
- 8** Premeu  **Menu** per acabar de realitzar els ajustos.
- 9** Premeu el botó  **Start (B&W)** per iniciar la còpia.

Llista de menús de modes de còpia

Consulteu la secció següent per a la llista de menús de modes de còpia.

➔ [“Llista de menús de modes de còpia” a la pàgina 116](#)

Enviar faxes

Introducció de la FAX Utility

FAX Utility és un programari que pot transmetre per fax dades com documents, dibuixos i taules creades amb un processador de text o full de càlcul directament sense imprimir-los. A més, aquesta utilitat té una funció que desa un fax rebut com a fitxer PDF a l'ordinador. Això permet comprovar les dades sense imprimir-les i imprimir només les dades que voleu imprimir. Utilitzeu el procediment següent per executar la utilitat.

Windows

Feu clic al botó d'inici (Windows 7 i Vista) o a **Start (Inicia)** (Windows XP), aneu a **All Programs (Tots els programes)**, seleccioneu **Epson Software (Software d'Epson)** i, a continuació, feu clic a **FAX Utility (Utilitat de FAX)**. (No compatible amb Server OS)

Mac OS X

Feu clic a **System Preference (Preferències del sistema)**, a **Print & Fax (Impressió i fax)** o **Print & Scan (Impressió i escaneig)** i, a continuació, seleccioneu **FAX (la vostra impressora)** des d'Impressora. A continuació, feu clic a **Open Print Queue (Obrir cua d'impressió)** i a **Utility (Utilitat)**. O bé, feu clic a **Option & Supplies (Opcions i subministres) - Utility (Utilitat) - Open Printer Utility (Obrir utilitat de la impressora)**.

Nota:

Per a més informació, consulteu l'ajuda en línia per a FAX Utility.

Connexió a una línia de telèfon

Ús de la línia de telèfon només per a fax

- 1 Connecteu un cable de telèfon des d'una connexió de telèfon al port LINE.

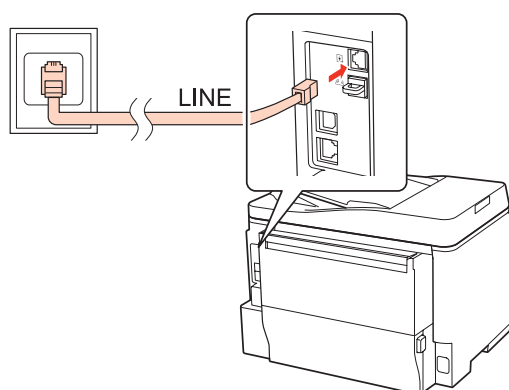

- 2 Activeu la resposta automàtica.

Enviar faxos



Atenció:

Si no connecteu un telèfon extern al producte, assegureu-vos de activar la resposta automàtica. Si no, no podreu rebre faxos.

Compartir la línia amb un servei de telèfon

1

Connecteu un cable de telèfon des d'una connexió de telèfon al port LINE.

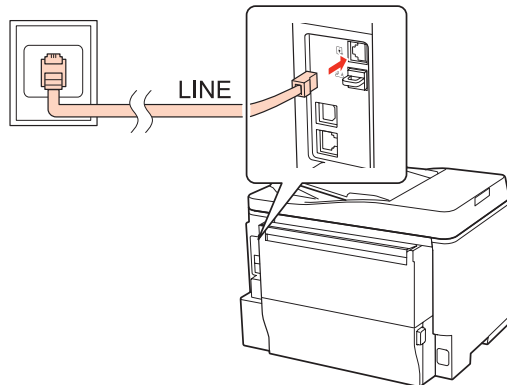

2

Traieu el tap.

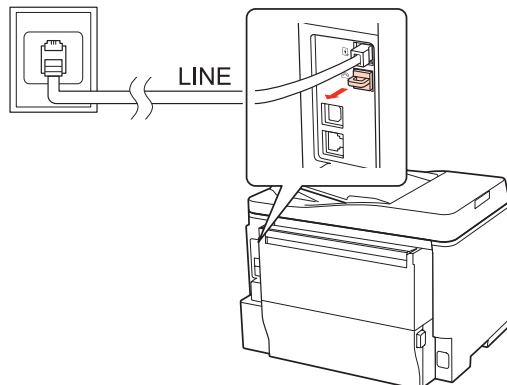

Enviar faxes

- 3** Connecteu un telèfon o contestador automàtic al port EXT.

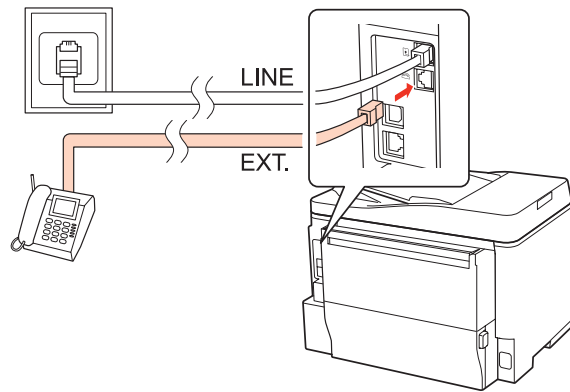

Nota:

- Consulteu a continuació, per obtenir altres mètodes de connexió.
- Per a més informació, consulteu la documentació inclosa amb el dispositiu.

Connexió a DSL

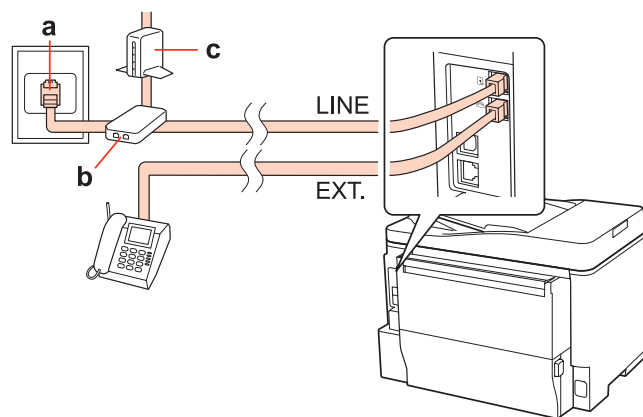

a	Connector per a paret del telèfon
b	Distribuïdor
c	Mòdem DSL

Enviar faxes

Connexió a XDSI (un número de telèfon)

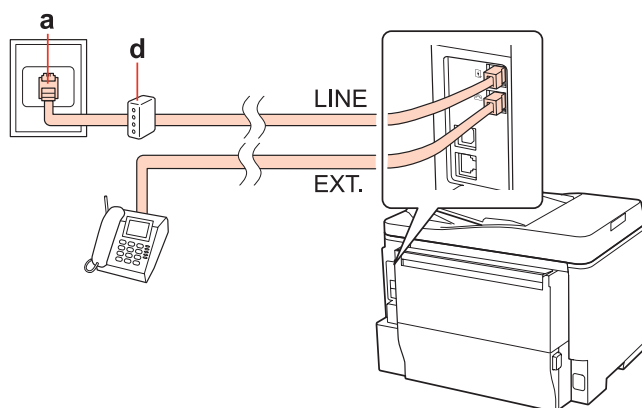

a	Connector de paret XDSI
d	Adaptador de terminal o encaminador XDSI

Connexió a XDSI (dos números de telèfon)

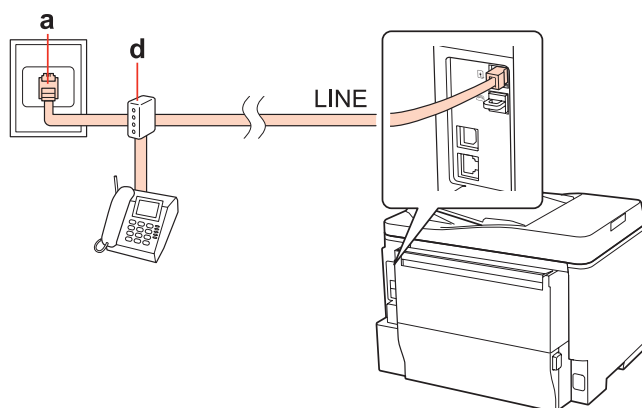

a	Connector de paret XDSI
d	Adaptador de terminal o encaminador XDSI

Comprovació de la connexió de fax

Seguiu les instruccions següents per comprovar la connexió de fax. Utilitzeu els botons ◀, ▶, ▲ o ▼ per canviar la vista de la pantalla LCD per localitzar el menú, l'element de configuració o l'opció que voleu introduir.

1 Carregueu paper normal de mida A4.
 ➔ [“Càrrega de paper” a la pàgina 24](#)

2 Accediu al mode **Setup**.

3 Seleccioneu **Fax Settings**.

Enviar faxes

- 4 Seleccioneu **Check Fax Connection**.
- 5 Premeu els botons  **Start (B&W)** per imprimir l'informe.





Nota:





Si s'informa sobre un error, proveu les solucions que apareixen a l'informe.

Configuració de les característiques del fax

Configuració de les entrades de marcació ràpida

Podeu crear una llista de marcació ràpida que us permetrà seleccionar ràpidament els números dels destinataris del fax. Es pot registrar un màxim de 60 entrades de marcació ràpida i marcació de grup.

Seguiu les instruccions següents per crear una llista de marcació ràpida. Utilitzeu els botons , ,  o  per canviar la vista de la pantalla LCD per localitzar el menú, l'element de configuració o l'opció que voleu introduir.

- 1 Accediu al mode  **Fax**.
- 2 Accediu al  **Menu**.
- 3 Seleccioneu **Speed Dial Setup**.
- 4 Seleccioneu **Create**. Veureu els números de marcació ràpida disponibles.
- 5 Premeu  o  per seleccionar el número d'entrada de marcació ràpida que voleu registrar. Podeu registrar un màxim de 60 entrades.
- 6 Premeu **OK**.
- 7 Utilitzeu el teclat numèric amb altres botons que hi ha al tauler de control, per introduir un número de telèfon. Podeu introduir un màxim de 64 dígit.

Nota:

Per separar els números de telèfon, introduïu un espai prement .

- 8 Premeu **OK**.

Enviar faxos

- 9 Introduïu un nom per identificar l'entrada de marcació ràpida. Podeu introduir un màxim de 30 caràcters.

Nota:

Per a més informació sobre l'ús del teclat virtual, consulteu la secció següent.



➔ [“Ús de la pantalla LCD” a la pàgina 20](#)

- 10 Seleccioneu **Done** per registrar el nom.

Configuració de les entrades de marcació de grup

Podeu afegir entrades de marcació ràpida a un grup, la qual cosa us permetrà enviar un fax a diversos destinataris alhora. Es poden introduir un màxim de 60 entrades de marcació combinada i de grup.

Seguiu les instruccions següents per afegir entrades de marcació ràpida a un grup. Utilitzeu els botons ◀, ▶, ▲ o ▼ per canviar la vista de la pantalla LCD per localitzar el menú, l'element de configuració o l'opció que voleu introduir.

- 1 Accediu al mode  **Fax**.
- 2 Accediu al  **Menu**.
- 3 Seleccioneu **Group Dial Setup**.
- 4 Seleccioneu **Create**. Veureu els números de les entrades de la marcació de grup disponibles.
- 5 Premeu ▲ o ▼ per seleccionar el número de marcació de grup que voleu registrar.
- 6 Premeu **OK**.
- 7 Introduïu un nom per identificar l'entrada de marcació de grup. Podeu introduir un màxim de 30 caràcters.

Nota:

Per a més informació sobre l'ús del teclat virtual, consulteu la secció següent.

➔ [“Ús de la pantalla LCD” a la pàgina 20](#)

- 8 Seleccioneu **Done** per registrar el nom.
- 9 Premeu ▲ o ▼ per seleccionar el número de l'entrada de marcació ràpida que voleu registrar en la llista de marcació de grup.

Enviar faxes

- 10** Premeu ► per afegir l'entrada de marcació ràpida a la marcació de grup.

Nota:

Premeu ◀ per cancel·lar l'addició de l'entrada de marcació ràpida que heu seleccionat.

- 11** Repetiu els passos 9 i 10 per afegir altres entrades de marcació ràpida a la llista de marcació de grup. Podeu registrar un màxim de 30 entrades de marcació ràpida a una marcació de grup.

- 12** Premeu OK per acabar de crear una llista de marcació de grup.

Crear informació de capçalera

Podeu crear una capçalera de fax, amb informació com el número de telèfon i el nom.

Seguiu les instruccions següents per crear una capçalera de fax. Utilitzeu els botons ◀, ▶, ▲ o ▼ per canviar la vista de la pantalla LCD per localitzar el menú, l'element de configuració o l'opció que voleu introduir.

Nota:

Assegureu-vos de que heu configurat l'hora correctament.

➔ [“Ajustar/Canviar l'hora i la regió” a la pàgina 139](#)

- 1** Accediu al mode **Setup**.
- 2** Seleccioneu **Fax Settings**.
- 3** Seleccioneu **Communication**.
- 4** Seleccioneu **Header**.
- 5** Seleccioneu **Fax Header**.
- 6** Introduïu la informació de capçalera. Podeu introduir un màxim de 40 caràcters.

Nota:

Per a més informació sobre l'ús del teclat virtual, consulteu la secció següent.

➔ [“Ús de la pantalla LCD” a la pàgina 20](#)

- 7** Seleccioneu **Done**.
- 8** Seleccioneu **Your Phone Number**.

Enviar faxes

- 9** Utilitzeu el teclat numèric amb altres botons que hi ha al tauler de control, per introduir el vostre número de telèfon. Podeu introduir un màxim de 20 dígits.

Nota:

- Premeu ► per introduir un espai i ◀ per eliminar-lo.
- Premeu el botó # per introduir un signe més (+), que representa el prefix de trucada internacional. Teniu en compte que el botó * no funciona.

- 10** Premeu OK per registrar la informació de capçalera.

Canviar la configuració de sortida de fax per imprimir-lo

Podeu seleccionar si voleu desar el fax rebut com a fitxer de dades o si voleu imprimir-lo. Per imprimir el fax, seguiu els passos següents.

Seguiu les instruccions següents per canviar la configuració de sortida del fax a imprimir. Utilitzeu els botons ◀, ▶, ▲ o ▼ per canviar la vista de la pantalla LCD per localitzar el menú, l'element de configuració o l'opció que voleu introduir.

Nota:

- Utilitzeu FAX Utility per canviar la configuració per desar el fax rebut com a fitxer de dades. No podeu canviar la configuració per desar-lo des del tauler de control.
- Si canvieu la configuració de desar a imprimir, s'imprimiran automàticament les dades de fax rebudes que hi ha a la memòria del producte.

- 1** Accediu al mode **Setup**.
- 2** Seleccioneu **Fax Settings**.
- 3** Seleccioneu **Receive Settings**.
- 4** Seleccioneu **Fax Output**.
- 5** Premeu **OK**.
- 6** Seleccioneu **Yes**.

Selecció d'alimentació de paper per imprimir un fax

Seguiu les instruccions següents per seleccionar l'alimentació de paper per imprimir el fax. Utilitzeu els botons ◀, ▶, ▲ o ▼ per canviar la vista de la pantalla LCD per localitzar el menú, l'element de configuració o l'opció que voleu introduir.

Enviar faxos

- 1 Accediu al mode **Setup**.
- 2 Seleccioneu **Fax Settings**.
- 3 Seleccioneu **Receive Settings**.
- 4 Seleccioneu **Paper Source to Print**.
- 5 Seleccioneu l'alimentació de paper que voleu canviar.
- 6 Canviar la configuració.

Enviar faxos

Punts bàsics per enviar faxos

Utilitzeu els botons ◀, ▶, ▲ o ▼ per canviar la vista de la pantalla LCD per localitzar el menú, l'element de configuració o l'opció que voleu introduir.

- 1 Col·loqueu l'original a l'Alimentador automàtic de documents o al vidre d'exposició.
➔ [“Col·locar els originals” a la pàgina 31](#)
- 2 Accediu al mode **Fax**.
- 3 Utilitzeu les tecles del teclat numèric per introduir el número de fax. Podeu introduir un màxim de 64 dígit.

Nota:

- Per separar els números de telèfon, introduïu un espai prement ▶.
- Per mostrar l'últim número de fax que heu utilitzat, premeu **Redial/Pause**.
- Premeu **Menu** i seleccioneu **Send Settings** per canviar la configuració.

- 4 Premeu un dels botons **Start** per iniciar l'enviament.

Nota:

Si el número de fax està ocupat o es produeix algun problema, el producte torna a marcar després d'un minut. Premeu **Redial/Pause** per tornar a marcar immediatament.

Enviar faxos amb la marcació ràpida/marcació de grup

Podeu afegir entrades de marcació ràpida a un grup, el que us permetrà enviar un fax a diversos destinataris alhora. Es poden introduir un màxim de 60 entrades de marcació combinada i de grup.

Seguiu les instruccions següents per enviar faxos amb la marcació ràpida/marcació de grup. Utilitzeu els botons ◀, ▶, ▲ o ▼ per canviar la vista de la pantalla LCD per localitzar el menú, l'element de configuració o l'opció que voleu introduir.

- 1 Col·loqueu l'original a l'Alimentador automàtic de documents o al vidre d'exposició.
➔ “Col·locar els originals” a la pàgina 31

- 2 Accediu al mode  Fax.

- 3 Premeu  Speed Dial.

Nota:
Premeu  Speed Dial per canviar la llista de marcació ràpida o la de marcació de grup.

- 4 Seleccioneu el número d'entrada que voleu utilitzar per enviar.

Nota:
Premeu  Menu i seleccioneu **Send Settings** per canviar la configuració.

- 5 Premeu un dels botons  Start per iniciar l'enviament.

Nota:
Per escanejar i enviar per fax les dues cares d'un original, carregueu l'original a l'ADF. Després del pas 4, premeu  Menu i seleccioneu **Send Settings - 2-Sided Faxing - On**.

Enviar faxos per radiodifusió

La radiodifusió permet enviar fàcilment el mateix fax a diversos números (un màxim de 30) amb la marcació ràpida/marcació de grup o introduint els números de fax.

Seguiu les instruccions següents per enviar faxos amb radiodifusió. Utilitzeu els botons ◀, ▶, ▲ o ▼ per canviar la vista de la pantalla LCD per localitzar el menú, l'element de configuració o l'opció que voleu introduir.

Nota:
Només podeu enviar faxos en blanc i negre.

- 1 Col·loqueu l'original a l'Alimentador automàtic de documents o al vidre d'exposició.
➔ “Col·locar els originals” a la pàgina 31

- 2 Accediu al mode  Fax.

Enviar faxos

3 Accediu al ☰ **Menu**.

4 Seleccioneu **Broadcast Fax**.

Nota:

Per seleccionar destinataris d'una llista de marcació ràpida o de grup, aneu al pas 7.

5 Premeu ► i, a continuació, introduïu el número de fax.

6 Premeu ▼ i, a continuació, afegiu el número de fax.

Nota:

Per afegir un altre número, repetiu els passos del 5 al 6.

Si no cal afegir destinataris de la llista de marcació ràpida/marcació de grup, premeu **OK** i aneu al pas 10.

7 Premeu ☎ **Speed Dial**.

Nota:

Premeu ☎ **Speed Dial** per canviar la llista de marcació ràpida o la de marcació de grup.

8 Premeu ▲ o ▼ per seleccionar un número d'entrada i, a continuació, premeu ► per afegir números de telèfon. Repetiu aquest pas per afegir una altra entrada.

Nota:

Per cancel·lar l'addició d'entrades, premeu ◀.

9 Premeu **OK**. Veureu un missatge de confirmació.

10 Premeu el botó ⬠ **Start (B&W)** per enviar el fax.

Enviar un fax a una hora determinada

Seguiu les instruccions següents per enviar un fax a una hora determinada. Utilitzeu els botons ◀, ▶, ▲ o ▼ per canviar la vista de la pantalla LCD per localitzar el menú, l'element de configuració o l'opció que voleu introduir.

Nota:





Assegureu-vos de que heu configurat l'hora correctament.

➔ [“Ajustar/Canviar l'hora i la regió” a la pàgina 139](#)

Només podeu enviar faxos en blanc i negre.

1 Col·loqueu l'original a l'Alimentador automàtic de documents o al vidre d'exposició.
➔ [“Col·locar els originals” a la pàgina 31](#)

Enviar faxos

- 2 Accediu al mode  **Fax**.
- 3 Introduïu un número de fax. Podeu utilitzar tornar a marcar, marcació ràpida o marcació de grup per seleccionar els números de fax.
- 4 Accediu al  **Menu**.
- 5 Seleccioneu **Send Fax Later**.
- 6 Seleccioneu **On**.
- 7 Ajusteu l'hora a la que voleu enviar el fax i, a continuació, premeu **OK**.
- 8 Premeu  **Back** per tornar a la pantalla d'enviament de faxos.
- 9 Premeu el botó  **Start (B&W)** per iniciar l'escaneig. La imatge escanejada s'envia a l'hora especificada.

Nota:

Si necessiteu cancel·lar l'enviament del fax a l'hora especificada, premeu  **Stop/Reset**.

Enviar un fax des d'un telèfon connectat

Si el destinatari té el mateix número de telèfon i de fax, podeu enviar-li un fax després de parlar amb ell o ella per telèfon, sense haver de penjar.

- 1 Col·loqueu l'original a l'Alimentador automàtic de documents o al vidre d'exposició.
➔ [“Col·locar els originals” a la pàgina 31](#)
- 2 Marqueu el número des del telèfon connectat al producte.

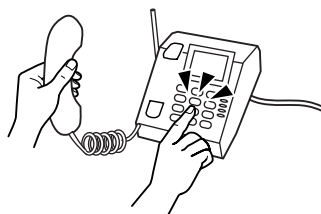

- 3 Seleccioneu **Send**.
- 4 Premeu un dels botons  **Start** per enviar el fax.

Enviar faxos

- 5** Pengeu el telèfon.



Recepció de faxos

Recepció automàtica de faxos

El producte rep i imprimeix automàticament faxos en el mode de Resposta automàtica.

Nota:

- Segons la configuració de **Fax Output**, el fax rebut es desarà com a dades o s'imprimirà.
➔ "Canviar la configuració de sortida de fax per imprimir-lo" a la pàgina 101
- Si **Fax Output** es configura com a **Save**, el fax rebut es desarà automàticament i podeu anar al pas 1.

- 1** Carregueu paper normal de mida A4.
➔ "Càrrega de paper" a la pàgina 24

- 2** Premeu  **Auto Answer** per activar el mode de Resposta automàtica.

Nota:

- Si hi ha un contestador automàtic connectat directament al producte, assegureu-vos que ajusteu **Rings to Answer** correctament, mitjançant el procediment següent.
- Segons la regió és possible que **Rings to Answer** no estigui disponible.

- 3** Accediu al mode  **Setup**.

- 4** Seleccioneu **Fax Settings**.

- 5** Seleccioneu **Communication**.

- 6** Seleccioneu **Rings to Answer**.

- 7** Premeu ▲ o ▼ per seleccionar el nombre de timbres i, a continuació, premeu **OK**.



Atenció:

Seleccioneu més timbres dels necessaris perquè el contestador automàtic respongui. Si es configura perquè respongui al quart timbre, configureu-lo perquè respongui al cinquè o més tard. Si no, el contestador automàtic no podrà rebre trucades.

Enviar faxos

Nota:

Si rebeu una trucada i el que truca és un fax, el producte rep el fax automàticament, encara que el contestador automàtic respongui la trucada. Si despengeu el telèfon, espereu a què la pantalla LCD mostri un missatge que diu que s'ha establert la connexió abans de penjar. Si l'altra part és una persona, el telèfon es pot utilitzar amb normalitat o deixar un missatge al contestador automàtic.

Recepció manual de faxos

Si el vostre telèfon està connectat al producte i s'ha desactivat el mode de Resposta automàtica, podeu rebre faxos després de que s'estableixi la connexió.

Nota:

- Segons la configuració de **Fax Output**, el fax rebut es desarà com a dades o s'imprimirà.
 - ➔ [“Canviar la configuració de sortida de fax per imprimir-lo” a la pàgina 101](#)
- Si **Fax Output** es configura com a **Save**, el fax rebut es desarà automàticament i podeu anar al pas 1.

1 Carregueu paper normal de mida A4.
➔ [“Càrrega de paper” a la pàgina 24](#)

2 Quan soni el telèfon, despengeu el que hi ha connectat al producte.



3 Seleccioneu **Receive**.

4 Premeu el botó **Start (B&W)** per rebre el fax i, a continuació, torneu a penjar el telèfon.

Nota:

Si **Fax Output** es configura com a **Save**, el fax rebut es desarà automàticament i no haureu d'anar al pas 5.

5 Premeu el botó **Start (B&W)** per imprimir els faxos.

Rebre faxos per sondeig



Això us permet rebre un fax des del servei d'informació de fax al que heu trucat.

Nota:

- Segons la configuració de **Fax Output**, el fax rebut es desarà com a dades o s'imprimirà.
 - ➔ [“Canviar la configuració de sortida de fax per imprimir-lo” a la pàgina 101](#)
- Si **Fax Output** es configura com a **Save**, el fax rebut es desarà automàticament i podeu anar al pas 1.

Enviar faxos

Seguiu les instruccions següents per rebre un fax per sondeig. Utilitzeu els botons ◀, ▶, ▲ o ▼ per canviar la vista de la pantalla LCD per localitzar el menú, l'element de configuració o l'opció que voleu introduir.

- 1 Carregueu paper normal de mida A4.
➔ “Càrrega de paper” a la pàgina 24
- 2 Accediu al mode  **Fax**.
- 3 Accediu al  **Menu**.
- 4 Seleccioneu **Polling**.
- 5 Introduïu el número de fax.
- 6 Premeu el botó  **Start (B&W)** per rebre el fax.



Nota:

- Si **Fax Output** es configura com a **Save**, el fax rebut es desarà automàticament i no haureu d'anar al pas 7.
- Si el mode **Auto Answer** està activat, el fax rebut s'imprimirà automàticament i no haureu d'anar al pas 7.

- 7 Premeu el botó  **Start (B&W)** per imprimir el fax rebut.

Impressió d'informes

Seguiu les instruccions següents per imprimir un informe de fax. Utilitzeu els botons ◀, ▶, ▲ o ▼ per canviar la vista de la pantalla LCD per localitzar el menú, l'element de configuració o l'opció que voleu introduir.

- 1 Carregueu paper normal de mida A4.
➔ “Càrrega de paper” a la pàgina 24
- 2 Accediu al mode  **Fax**.
- 3 Accediu al  **Menu**.
- 4 Seleccioneu **Fax Report**.
- 5 Premeu ▲ o ▼ per seleccionar un element.

Enviar faxos

6

Premeu OK.

Nota:
Només **Fax Log** es pot veure a la pantalla.

7

Premeu el botó  **Start (B&W)** per imprimir l'informe que heu seleccionat.

Llista de menús de modes de fax

Consulteu la secció següent per a la llista de menús de modes de fax.

➔ [“Llista de menús de modes de fax” a la pàgina 119](#)

Ús del tauler de control

Selecció d'un mode

Podeu utilitzar aquest producte com a impressora, fotocopiadora, escàner i fax. Quan utilitzeu una d'aquestes funcions, exceptuant la funció d'impressora, seleccioneu la funció desitjada amb el botó de Mode corresponent del tauler de control. La pantalla principal de cada mode apareix quan el seleccioneu.

Hi ha tres botons de Mode al tauler de control, que us permeten canviar entre els modes: mode de còpia, mode d'escaneig i mode de fax. A més, també podeu utilitzar el botó de configuració per fer diversos ajustos al producte.

Mode de configuració

Configuració de bloqueig

Podeu bloquejar el tauler de control per fer-lo a prova de nens, o per prevenir canvis accidentals que es puguin fer mentre s'utilitza el tauler de control.

- 1 Accediu al mode **⌘ Setup**.
- 2 Seleccioneu **Lock Settings**.
- 3 Seleccioneu **On**.
- 4 Introduïu la contrasenya. Podeu introduir un màxim de 20 caràcters.

Nota:

Per a més informació sobre l'ús del teclat virtual, consulteu [“Ús de la pantalla LCD” a la pàgina 20](#).

- 5 Premeu els botons **◀, ▶, ▲** o **▼** per seleccionar **Done** i, a continuació, premeu el botó **OK**.

Nota:

- Per desactivar la configuració de bloqueig o canviar la contrasenya, realitzeu els passos 1 i 2 que s'indiquen anteriorment i seguiu les instruccions en pantalla.
- Si oblideu la contrasenya, contacteu amb el servei tècnic d'Epson.
➔ [“On obtenir ajuda” a la pàgina 201](#)

Desactivar el temporitzador

Nota:

Aquesta funció no està disponible en el model amb fax.

Podeu ajustar l'hora abans d'aplicar la Gestió d'energia. Qualsevol augment afectarà l'eficàcia energètica de la impressora. Teniu en compte el medi ambient abans de fer qualsevol canvi.

- 1 Accediu al mode **⌘ Setup**.
- 2 Seleccioneu **Printer Setup**.
- 3 Seleccioneu **Power Off Timer**.
- 4 Seleccioneu l'hora.

Mida de paper carregat

Seleccioneu la mida de paper carregat en la safata MP posterior i les safates.

- 1 Accediu al mode **⌘ Setup**.
- 2 Seleccioneu **Printer Setup**.
- 3 Seleccioneu **Paper Size Loaded**.
- 4 Seleccioneu l'alimentació de paper que voleu carregar.
- 5 Seleccioneu la mida de paper que voleu carregar.

Avís de mida de paper

Si voleu ignorar l'error de mida de paper, seleccioneu **Off**. Si desactiveu aquest element, el producte continuarà imprimint encara que la mida de la imatge superi l'àrea d'impressió per al paper especificat. Això pot provocar taques ja que la tinta no es transfereix adequadament al paper. Si aquest element està activat, el producte deixarà d'imprimir si es produeix un error de mida de paper.

- 1 Accediu al mode **⌘ Setup**.
- 2 Seleccioneu **Printer Setup**.

Ús del tauler de control

3 Seleccioneu **Paper Size Notice**.

4 Seleccioneu **On** o **Off**.

Imprimir full d'estat

Imprimeix un full que mostra la configuració actual del producte i les opcions instal·lades. Aquest full serveix per confirmar si les opcions s'han instal·lat correctament.

1 Accediu al mode **⌘ Setup**.

2 Seleccioneu **Print Status Sheet**.

3 Premeu el botó **⬠ Start (B&W)** per imprimir el full d'estat.

Imprimir full d'estat de PS3

Imprimeix un full que mostra la informació sobre el PS3, com la versió PS3.

1 Accediu al mode **⌘ Setup**.

2 Seleccioneu **Print PS3 Status Sheet**.

3 Premeu el botó **⬠ Start (B&W)** per imprimir el full d'estat.

Llista de menús de modes de configuració

Nota:

Segons el model, és possible que algunes funcions no estiguin disponibles.

Menú	Element de configuració	Descripció
Ink Level	-	Comprova l'estat dels cartutxos de tinta i de la unitat de manteniment.
Maintenance	Nozzle Check	Imprimeix un patró de comprovació d'injectors per comprovar la condició del capçal d'impressió.
	Head Cleaning	Neteja el capçal d'impressió per millorar-ne la condició.
	Head Alignment	Ajusta l'alineació del capçal d'impressió.

Ús del tauler de control

Menú	Element de configuració	Descripció
Printer Setup	Paper Size Loaded	➔ Consulteu "Mida de paper carregat" a la pàgina 111
	Thick Paper	Activar quan s'imprimeix en paper gruixut.
	Dry Time	Configura el temps d'assecatment per a la impressió a doble cara.
	Sound	On, Off
	Date/Time	➔ Consultar "Ajustar/Canviar l'hora i la regió" a la pàgina 139
	Daylight Saving Time	-
	Country/Region	➔ Consulteu "Ajustar/Canviar l'hora i la regió" a la pàgina 139
	Language	-
	Paper Size Notice	➔ Consulteu "Avís de mida de paper" a la pàgina 111
Network Settings	Per a més informació sobre els elements de configuració, consulteu la Guia de la xarxa en línia.	
Scan Settings	Email Server Settings	➔ Consulteu "Definició dels ajustos del servidor de correu electrònic" a la pàgina 69
	Email Server Connection Check	Comproveu si el servidor de correu electrònic funciona correctament. Executeu aquesta comprovació després de definir la configuració a Email Server Settings.
	Address Settings	Email Address Setup: ➔ Consulteu "Registre d'adreces a la llista de contactes" a la pàgina 69
		Group Address Setup: ➔ Consulteu "Registre d'adreces a la llista de contactes" a la pàgina 69
Folder List Setup: ➔ Consulteu "Definició de la configuració de carpeta" a la pàgina 67		
File Sharing Setup	Per a més informació sobre els elements de configuració, consulteu la Guia de la xarxa en línia.	

Ús del tauler de control

Menú	Element de configuració	Descripció
Fax Settings	Send Settings	<p>Resolution: seleccioneu aquesta opció per canviar la resolució de les dades de fax que voleu enviar.</p> <p>Quality: seleccioneu aquesta opció per canviar la qualitat de les dades de fax que voleu enviar.</p> <p>Contrast: seleccioneu aquesta opció per canviar el contrast de les dades de fax que voleu enviar.</p> <p>2-Sided Faxing: activeu aquesta opció si voleu enviar un original de doble cara amb l'ADF.</p> <p>Last Transmission Report: indica si el producte imprimirà un informe, i quan ho farà, per als faxos de sortida. Seleccioneu Off per desactivar la impressió de l'informe, seleccioneu On Error per imprimir informes només quan es produeixi un error o seleccioneu On Send per imprimir els informes amb cada fax que envieu.</p>
	Receive Settings	<p>Paper Source to Print: ➔ Consulteu "Selecció d'alimentació de paper per imprimir un fax" a la pàgina 101</p> <p>Auto Reduction: indica si els faxos grans es reduiran per adaptar-los a la mida d'un A4 o si s'imprimiran amb la mida original en diversos fulls.</p> <p>Fax Output: ➔ Consulteu "Canviar la configuració de sortida de fax per imprimir-lo" a la pàgina 101</p>

Ús del tauler de control

Menú	Element de configuració	Descripció
	Communication	<p>Dial Mode: indica el tipus de sistema de telèfon al qual heu connectat el producte. Segons la regió, és possible que aquest ajust no es mostri.</p> <p>DRD: indica el tipus de patró de timbre de resposta que voleu utilitzar en rebre faxos. Per seleccionar una opció diferent a All (o Off), haureu de configurar el vostre sistema de telèfon perquè utilitzi patrons de timbre diferents. Aquesta opció pot ser On o Off segons la regió.</p> <p>ECM: indica si s'utilitzarà el mode de correcció d'errors o no per corregir automàticament les dades de fax enviades/rebudes amb errors a causa de la línia o d'altres problemes. No es poden enviar/rebre faxos en color si ECM està desactivat.</p> <p>V.34: indica la velocitat de recepció i transmissió de faxos. On són 33,6 Kbps i Off són 14,4 Kbps.</p> <p>Rings to Answer: indica el nombre de timbres abans que el producte rebi un fax automàticament. Segons la regió, és possible que aquest ajust no es mostri.</p> <p>Dial Tone Detection: quan aquesta opció està definida en On, el producte comença a marcar quan detecta el to de línia. És possible que no detecti un to de línia lliure si hi ha connectat un PBX (centraleta) o un TA (adaptador de terminal). En aquest cas, configureu-lo com a Off. No obstant això, si ho desactiveu, es podria esborrar el primer dígit del número d'un fax i s'enviaria el fax a un número erroni.</p> <p>Header: ➔ Consulteu "Crear informació de capçalera" a la pàgina 100</p>
	Check Fax Connection	Comprova l'estat de la connexió de fax.
Print Status Sheet	-	➔ Consulteu " Imprimir full d'estat " a la pàgina 112
Print PS3 Status Sheet	-	➔ Consulteu " Imprimir full d'estat de PS3 " a la pàgina 112
Lock Settings	On, Off, Change Password	➔ Consulteu " Configuració de bloqueig " a la pàgina 110
Restore Default Settings	Fax Send/Receive Settings	Inicialitza la configuració d'enviament/recepció de fax i la torna a la configuració per defecte.
	Fax Data Settings	Inicialitza la configuració de dades de fax i la torna a la configuració per defecte.
	Network Settings	Inicialitza la configuració de Xarxa i la torna a la configuració per defecte.
	All except Network & Fax Settings	Inicialitza totes les configuracions excepte les de Xarxa i Fax i les torna a la configuració per defecte.
	All Settings	Inicialitza totes les configuracions i les torna a la configuració per defecte.

Mode de còpia

Llista de menús de modes de còpia

Nota:

Segons el model, és possible que algunes funcions no estiguin disponibles.

Menú	Configuració i opcions	
Paper and Copy Settings	2-Sided Copying	1>1-Sided, 1>2-Sided, 2>1-Sided, 2>2-Sided
	Collate Copying	Off, On
	Layout	With Border, 2-up Copy
	Reduce/Enlarge	Custom Size, Actual Size, Auto Fit Page, 10x15cm->A4, A4->10x15cm, 13x18->10x15, 10x15->13x18, A5->A4, A4->A5
	Paper Size	A4, A5, 10x15cm(4x6in), 13x18cm(5x7in)
	Paper Type	Plain Paper, Matte, Prem. Glossy, Ultra Glossy, Glossy, Photo Paper
	Quality	Standard Quality, Best
	Document Orientation	Portrait, Landscape
	Binding Direction	Left, Top
	Binding Margin	Left, Top
Maintenance	Nozzle Check	
	Head Cleaning	
	Head Alignment	
Problem Solver		

Mode d'escàner

Llista de menús de modes d'escàner

Nota:

Segons el model, és possible que algunes funcions no estiguin disponibles.

Menú	Configuració i opcions
Scan to USB Device	➔ Consulteu "Configuració d'escaneig" a la pàgina 118

Ús del tauler de control

Menú	Configuració i opcions		
Scan to Network Folder/ FTP > ▶	Save to	Communication Mode	Seleccioneu Network Folder (SMB) o FTP .
		Save to	Introduïu una ruta a la carpeta en què heu desat les imatges escanejades. Podeu fer servir una adreça IP o un nom de l'amfitrió per especificar l'ordinador. Per utilitzar un nom d'amfitrió, abans haureu de definir la configuració del servidor DNS.
		User Name	Introduïu el nom d'un compte d'usuari perquè l'usuari tingui accés a la carpeta especificada a Save to.
		Password	Introduïu una contrasenya per a l'usuari especificat a User Name.
		Connection Mode	Seleccioneu el mode de sessió FTP quan FTP estigui seleccionat com a Communication Mode.
		Port Number	Seleccioneu el número de port quan FTP estigui seleccionat com a Communication Mode.
		Profile Name*	Introduïu el nom que voleu mostrar a la llista de carpetes quan definiu la configuració de carpeta des de Folder List Setup.
		Folder List Setup*	➔ Consulteu “Definició de la configuració de carpeta” a la pàgina 67
Scan to Network Folder/ FTP > ☰	Scan Settings	➔ Consulteu “Configuració d'escaneig” a la pàgina 118	
	File Setting	Filename Prefix	Introduïu un nom per al fitxer de la imatge escanejada. El número de sèrie i el número de pàgina del fitxer (només per a fitxers TIFF i JPEG) s'insereixen automàticament després del nom que heu especificat.
	Scan to Folder/FTP Report	Scan to Folder List	Imprimiu una llista de les carpetes que heu afegit a la Folder List.
		Scan to Folder Log	Imprimiu un registre dels últims 30 treballs d'escaneig a carpeta.

Ús del tauler de control

Menú	Configuració i opcions			
Scan to Email > ►	Subject	Introduïu una línia de tema per al missatge de correu electrònic utilitzat per enviar la imatge escanejada.		
	AddressXX	Introduïu les adreces de correu electrònic a les quals voleu enviar el fitxer de la imatge escanejada.		
	Contacts	Seleccioneu Email Address Setup*	Deseu adreces de correu electrònic per fer servir amb la funció Scan to Email.	
		Seleccioneu Group Address Setup*	Configureu grups d'adreces de correu electrònic per fer servir amb la funció Scan to Email.	
Scan to Email > ☰	Scan Settings*	➔ Consulteu "Configuració d'escaneig" a la pàgina 118		
	File Setting*	Filename Prefix	Introduïu un nom per al fitxer de la imatge escanejada. Per als fitxers TIFF i JPEG, s'insereix un número de pàgina automàticament després del nom que heu especificat.	
	Email Report	Email Address List	Imprimiu una llista d'adreces que heu registrat a la llista de contactes.	
Email Log		Imprimiu un registre dels últims 60 treballs d'escaneig a missatge de correu electrònic.		
Scan to PC	Scan Settings	2-Sided Scanning	Seleccioneu On per escanejar les dues cares dels documents.	
Scan to PC (PDF)				
Scan to PC (Email)				
Scan to PC (WSD)	Disponible a ordinadors amb la versió en anglès del Windows 7 o Vista.			

* També podeu configurar els ajustos en un ordinador que estigui connectat al producte mitjançant programaris d'Epson (com l'Epson WebConfig o l'Epson NetConfig). Per accedir a l'Epson WebConfig, consulteu la Guia de la xarxa. Podeu baixar-vos les últimes versions de l'Epson NetConfig de la pàgina web d'Epson.

➔ ["On obtenir ajuda"](#) a la pàgina 201

Configuració d'escaneig

Menú	Element de configuració	Descripció
Format	JPEG, PDF, TIFF	<p>Seleccioneu el format en què voleu desar el fitxer.</p> <p>Si seleccioneu TIFF quan feu servir la funció Scan to Email, l'escaneig en color estarà inhabilitat i el document s'escanejarà en monocrom. Això passa perquè normalment els fitxers TIFF en color són massa grans per adjuntar-los a un missatge de correu electrònic.</p> <p>Si seleccioneu TIFF quan feu servir la funció Scan to Network Folder/FTP, l'escaneig en color estarà disponible però assegureu-vos que comproveu la mida del fitxer perquè pot ser molt més gran que en el cas de fitxers desats en altres formats.</p>
2-Sided Scanning	Off, On	Seleccioneu On per escanejar les dues cares dels documents.

Ús del tauler de control

Menú	Element de configuració	Descripció
Scan Area	A4, Auto Cropping, Max Area	Si les vores de les imatges escanejades estan massa clares o escapçades, seleccioneu Max Area.
Document	Text, Photograph	Seleccioneu el tipus de document.
Resolution	200dpi, 300dpi, 600dpi	Seleccioneu la resolució d'escaneig.
Contrast	-4 to +4	Ajusteu el contrast de la imatge escanejada.
Document Orientation	Portrait, Landscape	-
Binding Direction	Left, Top	Seleccioneu quina vora del document voleu enquadrar.
Attached File Max Size	1MB, 2MB, 5MB, 10MB, 20MB, 30MB	Només està disponible per a la funció Scan to Email. Especifiqueu la mida màxima de les imatges escanejades que es poden adjuntar a un missatge de correu electrònic.

Mode de fax

Llista de menús de modes de fax

Nota:

- Aquestes funcions només estan disponibles als models amb fax.
- Segons el model, és possible que algunes funcions no estiguin disponibles.

Menú	Element de configuració	Descripció
Send Settings	Resolution	Seleccioneu aquesta opció per canviar la resolució del fax que voleu enviar.
	Quality	Seleccioneu aquesta opció per canviar la qualitat del fax que voleu enviar.
	Contrast	Seleccioneu aquesta opció per canviar el contrast del fax que voleu enviar.
	2-Sided Faxing	Activeu aquesta opció si voleu enviar un original de doble cara amb l'ADF.
Speed Dial Setup	Create	➔ Consulteu "Configuració de les entrades de marccació ràpida" a la pàgina 98
	Edit	
	Delete	
Group Dial Setup	Create	➔ Consulteu "Configuració de les entrades de marccació de grup" a la pàgina 99
	Edit	
	Delete	
Send Fax Later	-	➔ Consultar "Enviar un fax a una hora determinada" a la pàgina 104

Ús del tauler de control



Menú	Element de configuració	Descripció
Broadcast Fax	-	➔ Consultar “Enviar faxos per radiodifusió” a la pàgina 103
Polling	-	➔ Consultar “Rebre faxos per sondeig” a la pàgina 107
Fax Report	Fax Log	Imprimeix o mostra el registre de comunicació.
	Last Transmission	Imprimeix un registre de comunicació de l'última transmissió o de l'últim resultat de sondeig rebut.
	Speed Dial List	Imprimeix la llista de marcció ràpida.
	Group Dial List	Imprimeix la llista de marcció de grup.
	Reprint Faxes	Torna a imprimir l'últim fax que es va rebre. Si la memòria està plena, els faxos més antics s'esborraran primer.
	Protocol Trace	Imprimeix el protocol de l'última comunicació.
Maintenance	Nozzle Check	
	Head Cleaning	
	Head Alignment	
Problem Solver		

Missatges d'error

Aquesta secció descriu el significat dels missatges que es mostren en la pantalla LCD.

Missatges d'error	Solucions
Sense paper o embús de paper	➔ Consulteu “Embussos de paper” a la pàgina 153
No paper source matches paper size setting. Load XXX paper in YYY. Press \diamond or \diamond .	➔ Consulteu “Càrrega de paper” a la pàgina 24
No paper source matches paper size setting. Load appropriate paper in YYY. Press \diamond or \diamond .	
A printer error has occurred. Turn power off and then on again. For details, see your documentation.	Apagueu i engegueu la impressora. Assegureu-vos que no hi ha paper a la impressora. Si el missatge d'error encara hi apareix, contacteu amb el servei tècnic d'Epson.
Printer error. Turn power off and then on again. For details, see your documentation	
Communication error. Connect computer.	Assegureu-vos que l'ordinador està connectat correctament. Si el missatge d'error encara hi apareix, assegureu-vos que el programari d'escaneig està instal·lat a l'ordinador i que la configuració és correcta.
Communication error. Make sure the computer is connected, then try again	

Ús del tauler de control

Missatges d'error	Solucions
Maintenance box is nearing end of its service life.	<p>Substituiu la unitat de manteniment abans de que arribi al final de la seva vida útil.</p> <p>➔ Consulteu “Substitució d'una unitat de manteniment” a la pàgina 131</p> <p>Si la unitat de manteniment està completa, la impressora s'aturarà i haureu de substituir la unitat per continuar la impressió.</p>
Maintenance Box is at the end of its service life. You need to replace it.	<p>Substituiu la unitat de manteniment.</p> <p>➔ Consulteu “Substitució d'una unitat de manteniment” a la pàgina 131</p>
Cannot recognize USB device.	Assegureu-vos que el dispositiu USB s'ha inserit correctament.
Cannot recognize the device.	Assegureu-vos que el disc d'emmagatzemament s'ha inserit correctament.
Cannot recognize the device. Make sure the connected device is capable of storage.	
No dial tone detected. Try Check Fax Connection.	<p>Assegureu-vos que el cable del telèfon està connectat correctament i que la línia de telèfon funciona.</p> <p>➔ Consulteu “Connexió a una línia de telèfon” a la pàgina 94</p> <p>Si heu connectat el producte a la línia de telèfon d'un PBX (centralita) o a un adaptador de terminal, desactiveu Dial Tone Detection.</p> <p>➔ Consulteu “Lista de menús de modes de configuració” a la pàgina 112 (Fax Settings > Communication > Dial Tone Detection)</p>
The combination of IP address and subnet mask is invalid. See your documentation.	Consulteu la Guia de la xarxa en línia.
Recovery Mode	L'actualització de microprogramari no s'ha dut a terme correctament. Haureu de tornar a intentar actualitzar el microprogramari. Tingueu a mà un cable USB i visiteu la pàgina web local d'Epson per a més instruccions.
One side will be printed. You can only use XXX size plain paper for 2-sided print.	<p>Premeu el botó  per cancel·lar la impressió, o premeu el botó  Start (B&W) per imprimir una cara del paper que hi ha carregat.</p> <p>Per a impressió a doble cara, carregueu un paper de la mida que suporta la impressió a doble cara i, a continuació, torneu a imprimir les dades.</p>
Can not print because memory is full.	No hi ha memòria suficient a la impressora per completar el treball d'impressió actual. Premeu el botó  Start (B&W) per cancel·lar el treball actual.
Data error. Document was not printed.	No es pot imprimir degut a un problema amb les dades d'impressió, com la presència de dades comprimides. Comproveu les dades d'impressió.
Memory is full. Only one copy of documents was printed.	No hi ha memòria suficient a la impressora per imprimir els documents en el número de còpies especificat. La impressora imprimeix automàticament no més una còpia dels documents, de manera que pot continuar imprimint. Per imprimir diverses còpies dels documents, intenteu simplificar la pàgina reduint el número de gràfiques o reduint el número i el tipus de les fonts.

Ús del tauler de control

Missatges d'error	Solucions
Memory is full. Data was printed with low resolution.	No hi ha memòria suficient a la impressora per imprimir la pàgina en la qualitat d'impressió especificada. La impressora redueix automàticament la qualitat d'impressió per poder continuar imprimint. Si la qualitat de la impressió no és acceptable, intenteu simplificar la pàgina reduint el número de gràfiques o reduint el número i el tipus de les fonts.
DNS error while connecting to POP3 server.	Comproveu la configuració DNS del producte al tauler de control i comproveu la configuració DNS del servidor, de l'ordinador o del punt d'accés. Per comprovar la configuració des del tauler de control, seleccioneu Setup > Network Settings > General Network Setup .
DNS error while connecting to SMTP server.	
Operation canceled. DNS error. Check DNS setting.	
SMTP server authentication error.	Comproveu Email Server Settings del producte al tauler de control i assegureu-vos que tots els paràmetres estiguin configurats correctament. ➔ Setup > Scan Settings > Email Server Settings Quan feu servir la funció Scan to Network Folder/FTP, comproveu que la ruta de carpeta, el nom d'usuari i la contrasenya introduïts siguin correctes al tauler de control del producte i de l'ordinador. Premeu ► a la pantalla superior Scan to Network Folder/FTP i seleccioneu Save to .
POP3 server authentication error.	
Operation canceled. Authentication error. Check printer server settings.	
SMTP server communication error.	Assegureu-vos que el producte estigui connectat a la xarxa. Per a més informació, consulteu la Guia de la xarxa. Quan feu servir la funció Scan to Network Folder/FTP, comproveu que la ruta de carpeta, el nom d'usuari i la contrasenya introduïts siguin correctes al tauler de control del producte i de l'ordinador. Premeu ► a la pantalla superior Scan to Network Folder/FTP i seleccioneu Save to . Comproveu Email Server Settings del producte al tauler de control i assegureu-vos que tots els paràmetres estiguin configurats correctament. ➔ Setup > Scan Settings > Email Server Settings
POP3 server communication error.	
Communication error. Operation canceled.	

Opció d'instal·lació

Unitat de paper de 250 fulls

Instal·lació de la unitat de paper

Seguiu els passos següents per instal·lar la unitat de paper.

- 1 Apagueu el producte i desconnecteu el cable d'alimentació i tots els cables d'interfície.

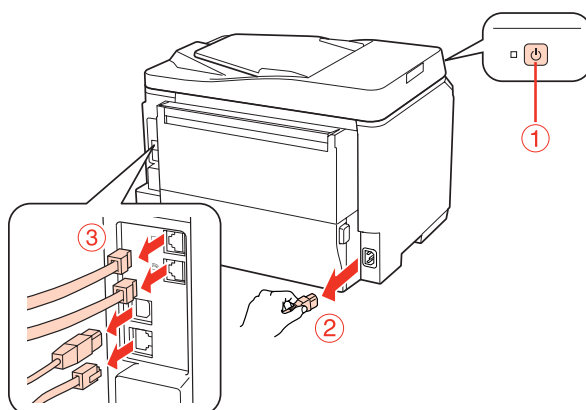

Atenció:

Assegureu-vos que desconnecteu el cable d'alimentació del producte per prevenir una descàrrega elèctrica.

- 2 Amb compte, traieu la unitat de paper del cartó i col·loqueu-la on penseu instal·lar-la al producte.

Nota:

- Traieu els materials protectors de la unitat.
- Conserveu tot el material protector per si voleu transportar la safata opcional en un futur.

- 3 Agafeu el producte, amb compte, en la posició indicada a continuació i eleveu-lo amb cura.

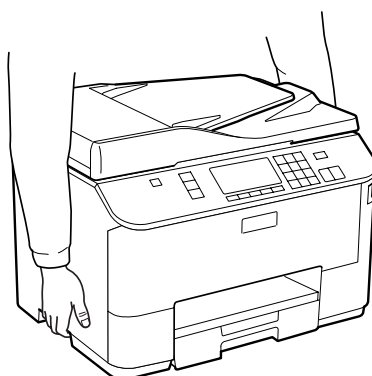

Opció d'instal·lació

- 4 Alineu les cantonades del producte i de la unitat i, a continuació, baixeu-lo suaument fins a la unitat, de manera que el connector i els dos pins de la part superior de la unitat s'adaptin al terminal i als forats de la part inferior del producte, respectivament.

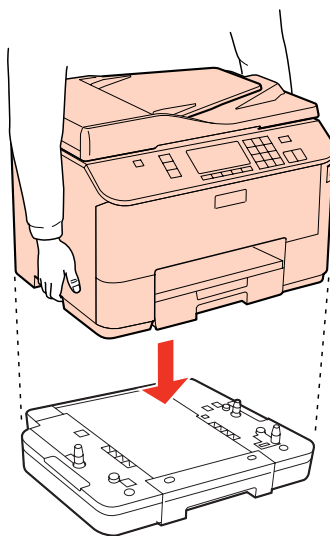

- 5 Torneu a connectar els cables d'interfície i el d'alimentació.
- 6 Connecteu el cable d'alimentació del producte a l'endoll.
- 7 Engegueu el producte.

Per confirmar que l'opció s'ha instal·lat correctament, imprimeu un full d'estat.

➔ [“Imprimir full d'estat” a la pàgina 112](#)

Desinstal·lació de la unitat de paper

Realitzeu el procediment d'instal·lació a l'inrevés.

Substitució de consumibles

Cartutxos de tinta

Comprovació de l'estat dels cartutxos de tinta

Per al Windows

Nota:

- Epson no garanteix la qualitat ni la seguretat de tintes que no siguin autèntiques. Si s'instal·len cartutxos de tinta no original, és possible que no es mostri l'estat del cartutx de tinta.*
- Quan el nivell d'un cartutx de tinta és baix, la pantalla Low Ink Reminder (Recordatori de nivell de tinta baix) es mostra automàticament. També podeu comprovar l'estat del cartutx de tinta des d'aquesta pantalla. Si no voleu visualitzar aquesta pantalla, accediu al controlador de la impressora i feu clic a la pestanya **Maintenance (Manteniment)** i, a continuació, a **Monitoring Preferences (Preferències de monitoratge)**. A la pantalla Monitoring Preferences (Preferències de monitoratge), desmarqueu la casella de selecció **See Low Ink Reminder alerts (Vegeu les alertes de Recordatori de nivell de tinta baix)**.*
- Quan el nivell d'un cartutx de tinta és baix, prepareu-ne un de nou.*

Per comprovar l'estat del cartutx de tinta, realitzeu un dels procediments següents:

- Obriu el controlador de la impressora, feu clic a la pestanya **Main (Principal)** i, a continuació, feu clic al botó **Ink Levels (Nivells de tinta)**.
- Feu doble clic a la icona de drecera de la impressora que hi ha a la taskbar (barra de tasques) del Windows. Per afegir una icona de drecera, a la taskbar (barra de tasques), consulteu la secció següent:
 - ➔ [“Des de la icona de drecera de la taskbar \(barra de tasques\)” a la pàgina 36](#)

Substitució de consumibles

- ❑ Obriu el controlador de la impressora, feu clic a la pestanya **Maintenance (Manteniment)**, a continuació, feu clic al botó **EPSON Status Monitor 3**. Una gràfica mostra l'estat dels cartutxos de tinta.

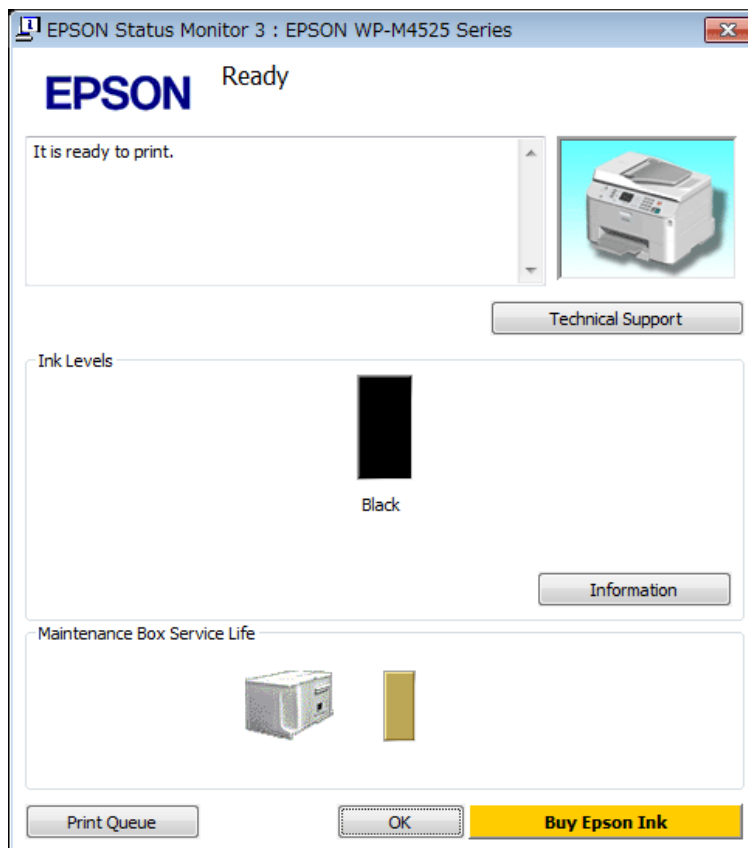

Nota:

- ❑ Si no apareix l'EPSON Status Monitor 3, accediu al controlador de la impressora i feu clic a la pestanya **Maintenance (Manteniment)** i, a continuació, al botó **Extended Settings (Paràmetres ampliat)**. Marqueu la casella de selecció **Enable EPSON Status Monitor 3 (Habilita l'EPSON Status Monitor 3)** de la finestra **Extended Settings (Paràmetres ampliat)**.
- ❑ Segons la configuració actual, és possible que es mostri l'estatus monitors simplificat. Feu clic al botó **Details (Detalls)** per mostrar la finestra de dalt.
- ❑ Els nivells de tinta que es mostren són una indicació aproximada.

Per al Mac OS X

Nota:

Quan el nivell d'un cartutx de tinta és baix, prepareu-ne un de nou.

Podeu comprovar l'estat del cartutx de tinta amb l'EPSON Status Monitor. Seguiu els passos següents.

1

Accediu al quadre de diàleg Epson Printer Utility 4.

➔ [“Accés al controlador de la impressora per al Mac OS X”](#) a la pàgina 36

Substitució de consumibles

- 2** Feu clic al botó **EPSON Status Monitor**. Apareix l'EPSON Status Monitor.

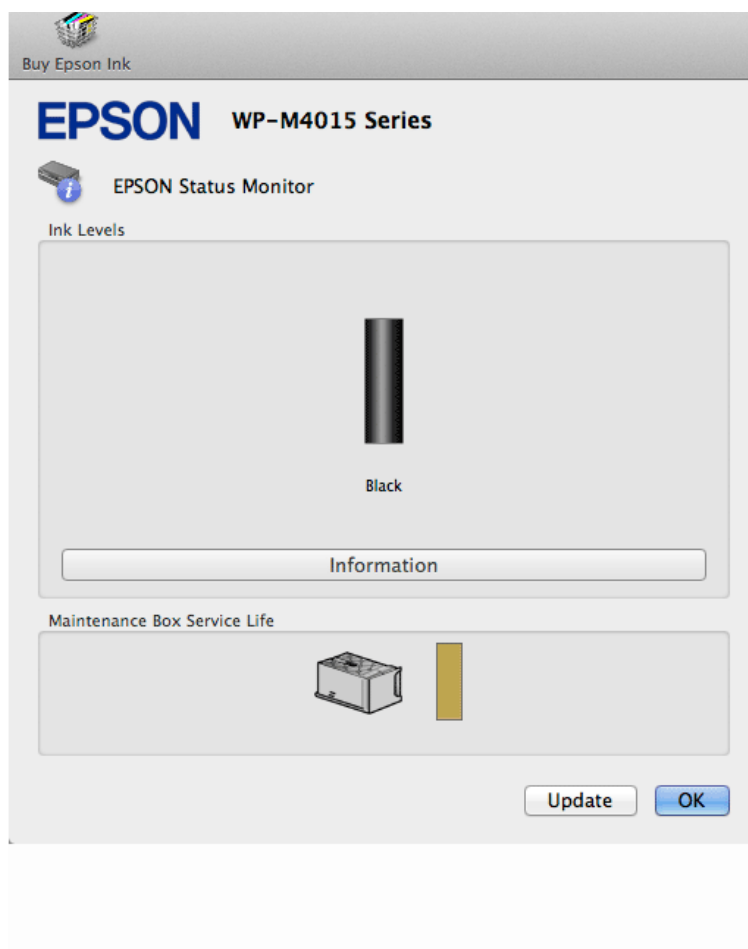

Nota:

- La gràfica mostra l'estat del cartutx de tinta quan s'obri l'EPSON Status Monitor per primer cop. Per actualitzar l'estat del cartutx de tinta, feu clic a **Update (Actualització)**.
- Epson no garanteix la qualitat ni la seguretat de tintes que no siguin autèntiques. Si s'instal·len cartutxos de tinta no original, és possible que no es mostri l'estat del cartutx de tinta.
- Els nivells de tinta que es mostren són una indicació aproximada.

Ús del tauler de control

- 1** Accediu al mode **Setup**.

- 2** Seleccioneu **Ink Level**.

Nota:

Els nivells de tinta que es mostren són una indicació aproximada.

Precaucions durant la substitució d'un cartutx de tinta

Llegiu totes les instruccions d'aquesta secció abans de substituir els cartutxos de tinta.

- Recomanem que deseu els cartutxos de tinta a temperatura ambient i que els utilitzeu abans de la data de caducitat que hi ha impresa al paquet del cartutx.
- Per obtenir els millors resultats d'impressió, feu servir el cartutx de tinta en un període de sis mesos des de la seva instal·lació.
- Si traslladeu cartutxos de tinta d'un lloc fred a un de càlid, deixeu-lo a temperatura ambient durant més de quatre hores abans d'utilitzar-lo.
- Tot i que els cartutxos de tinta poden contenir materials reciclats, això no afectarà el funcionament ni rendiment de la impressora.
- No els deixeu caure ni els copegeu contra objectes durs o la tinta es podria filtrar.
- Aquesta impressora utilitza cartutxos de tinta equipats amb un xip IC que monitoritza la quantitat de tinta que fa servir cada cartutx. Els cartutxos es poden utilitzar encara que es treguin i es tornin a col·locar.
- Si heu de retirar un cartutx de tinta temporalment, protegiu l'àrea de subministrament de tinta de la pols i la humitat. Deseu els cartutxos de tinta en el mateix entorn que la impressora.
- Mai no apagueu la impressora durant el carregament de tinta inicial. La tinta podria no omplir-se i la impressora no podria imprimir.
- La vàlvula del port de subministrament de tinta està dissenyada per contenir qualsevol excés de tinta que es pugui emetre. No obstant això, es recomana que es manipuli amb compte. No toqueu el port de subministrament de la tinta ni l'àrea dels voltants.
- Per obtenir la màxima eficiència de tinta, traieu el cartutx de tinta quan l'aneu a substituir. Els cartutxos amb nivell de tinta baix no s'han de tornar a instal·lar.
- Altres productes que no siguin d'Epson podrien provocar danys que les garanties d'Epson no cobreixen i, sota algunes circumstàncies, podrien provocar un comportament irregular de la impressora.
- Manteniu els cartutxos de tinta fora de l'abast dels nens. Eviteu que els nens beguin o manipulin els cartutxos.
- Aneu amb compte quan manipuleu cartutxos de tinta, ja que podria haver tinta al voltant del port de subministrament de tinta. Si us cau tinta a la pell, netegeu-la amb sabó i aigua. Si us arriba als ulls, netegeu-los immediatament amb aigua. Si després de netejar-los bé amb aigua noteu cap molèstia o els problemes de visió continuen, consulteu el metge immediatament.
- Epson recomana l'ús de cartutxos originals d'Epson. Epson no garanteix la qualitat ni la seguretat de tintes que no siguin autèntiques. L'ús de productes que no siguin d'Epson podria provocar danys que les garanties d'Epson no cobreixen i, sota algunes circumstàncies, podrien provocar un comportament irregular de la impressora. És possible que la informació dels nivells de tinta de cartutxos que no siguin originals no es mostri, i l'ús de tinta no original es registra per ús per part del servei tècnic.
- No traieu el cartutx exhaurit de la impressora fins que tingueu un de recanvi, en cas contrari, la tinta que queda als injectors dels capçals d'impressió es podria assecar.
- Mai no apagueu la impressora quan estigueu canviant els cartutxos. Si l'apagueu, podríeu malmetre el xip IC del cartutx i la impressora no imprimiria correctament.

Substitució de consumibles

- ❑ Per garantir que rebeu la millor qualitat d'impressió i per protegir el capçal d'impressió, quan la impressora indica que heu de canviar el cartutx, encara hi roman una quantitat de tinta de reserva. Les quantitats que s'indiquen al comprador no inclouen aquesta quantitat de reserva.

Substitució del cartutx de tinta

Quan el cartutx de tinta arriba a un nivell baix o s'exhaureix, apareixerà un missatge a l'ordinador o al tauler de control.

- 1 Obriu la coberta frontal.
- 2 Premeu el cartutx de tinta i tireu-lo cap a fora de la impressora. Desfeu-vos correctament del cartutx usat. No el desarmeu ni intenteu reomplir-lo.

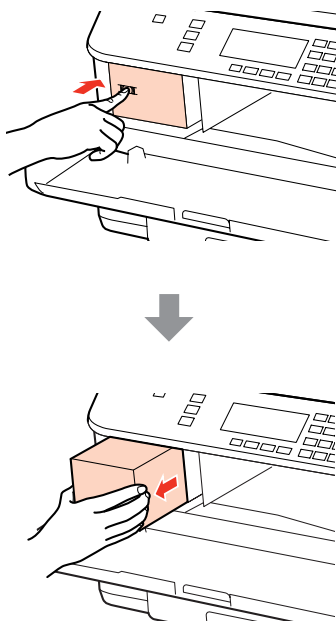

Nota:

Els cartutxos de tinta extrets poden tenir tinta al voltant del port de subministrament, aneu un compte quan els traieu de no tocar els voltants.

- 3 Traieu el cartutx de tinta de l'embalatge. No toqueu el xip verd que hi ha al lateral del cartutx. Podríeu afectar el funcionament i la impressió normal.

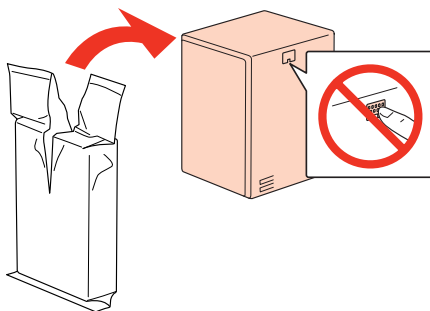

Substitució de consumibles

Nota:

No sacsegeu els cartutxos usats, ja que podrien filtrar la tinta.

- 4** Sacsegeu el cartutx de tinta durant uns cinc segons en horitzontal, 15 vegades en horitzontal, en moviments d'uns 5 cm, tal i com es mostra a la il·lustració.

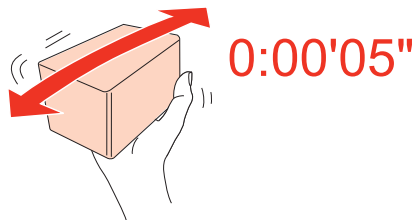

- 5** Col·loqueu el cartutx de tinta al suport de cartutxos. Premeu-lo fins que quedi ben inserit i tanqueu la coberta frontal.

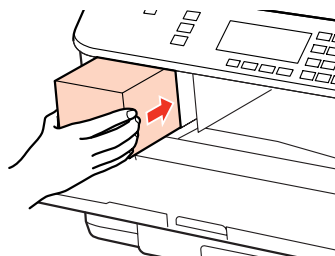

Nota:

L'indicador segueix parpellejant mentre la impressora carrega la tinta. No apagueu la impressora durant el carregament de tinta. Si el carregament no es completa, no podreu imprimir.

La substitució del cartutx de tinta s'ha completat. La impressora tornarà a l'estat anterior.

Unitat de manteniment

Comprovar l'estat de la unitat de manteniment

L'estat de la unitat de manteniment es mostra en la mateixa pantalla que l'estat del cartutx de tinta. Podeu comprovar l'estat des del programari de la impressora o des del tauler de control.

➔ [“Comprovació de l'estat dels cartutxos de tinta” a la pàgina 125](#)

Precaucions de manipulació

Llegiu totes les instruccions d'aquesta secció abans de substituir la unitat de manteniment.

- Epson recomana l'ús d'unitats de manteniment originals d'Epson. L'ús d'unitats de manteniment que no siguin d'Epson podria provocar danys que les garanties d'Epson no cobreixen i, sota algunes circumstàncies, podrien provocar un comportament irregular de la impressora. Epson no garanteix la qualitat ni la seguretat de les unitats de manteniment que no siguin autèntiques.

Substitució de consumibles

- No desarmeu la unitat de manteniment.
- No toqueu el xip de color verd que hi ha a un costat de la unitat de manteniment.
- Mantingueu-la fora de l'abast dels nens i no en begueu la tinta.
- No inclineu la unitat de manteniment usada fins que estigui a la bossa de plàstic inclosa.
- No reutilitzeu una unitat de manteniment que es va treure i no s'ha fet servir durant molt de temps.
- No exposeu la unitat de manteniment a la llum directa del sol.

Substitució d'una unitat de manteniment

Seguiu els passos següents per substituir la unitat de manteniment.

1 Confirmeu que el producte no està drenant la tinta.

2 Traieu la unitat de substitució del paquet.

Nota:

No toqueu el xip de color verd que hi ha a un costat de la caixa. Podríeu afectar el funcionament normal.

3 Premeu simultàniament els botons als costats de la part posterior de la unitat i tireu-ne cap a fora.

4 Col·loqueu la mà sobre la maneta de la unitat i tireu de la caixa cap a fora.

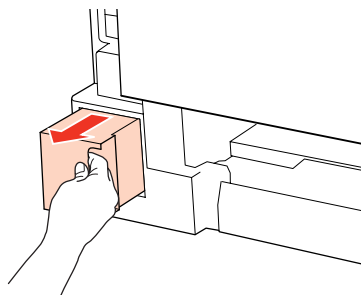

Nota:

Si la tinta us arriba a les mans, renteu-les bé amb aigua i sabó. Si us arriba als ulls, netegeu-los immediatament amb aigua.

5 Inseriu la unitat de manteniment usada a la bossa de plàstic inclosa amb la caixa de substitució i desfeu-vos-en d'una manera adequada.

Nota:

No inclineu la unitat de manteniment usada fins que estigui tancada a la bossa de plàstic.

Substitució de consumibles

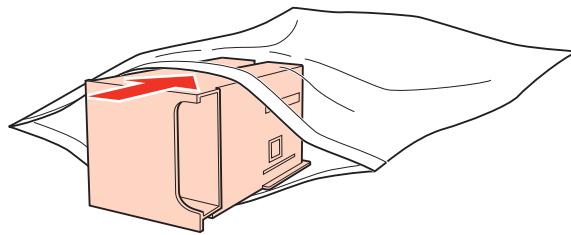

- 6** Inseriu la caixa de manteniment tan lluny com arribi.

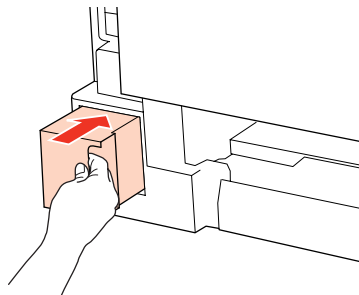

- 7** Premeu simultàniament els botons als costats de la part posterior de la unitat i premeu-la cap a dins.

- 8** Premeu **OK**.

La substitució de la caixa de manteniment s'ha completat.

Manteniment de la impressora i el programari

Comprovar els injectors del capçal d'impressió

Si penseu que les impressions són massa clares o que falten punts, podreu identificar el problema si feu una comprovació d'injectors.

Podreu comprovar els injectors des de l'ordinador, amb la utilitat Nozzle Check (Comprovació d'injectors) o des de la impressora, amb els botons.

Ús de la utilitat Nozzle Check (Comprovació d'injectors) per al Windows

Seguiu els passos següents per utilitzar la utilitat Nozzle Check (Comprovació d'injectors).

- 1 Assegureu-vos que no hi ha avisos d'error a la pantalla LCD.
- 2 Assegureu-vos que hi ha paper de mida A4 carregat a la safata MP posterior o a la safata de paper.
- 3 Feu clic amb el botó dret a la icona de la impressora de la taskbar (barra de tasques) i seleccioneu **Nozzle Check (Comprovació d'injectors)**.

Si la icona de la impressora no apareix, consulteu la secció següent per afegir-la.

➔ [“Des de la icona de drecera de la taskbar \(barra de tasques\)” a la pàgina 36](#)

- 4 Seguiu les instruccions en pantalla.

Ús de la utilitat Nozzle Check (Comprovació d'injectors) per al Mac OS X

Seguiu els passos següents per utilitzar la utilitat Nozzle Check (Comprovació d'injectors).

- 1 Assegureu-vos que no hi ha avisos d'error a la pantalla LCD.
- 2 Assegureu-vos que hi ha paper de mida A4 carregat a la safata MP posterior o a la safata de paper.
- 3 Accediu al quadre de diàleg Epson Printer Utility 4.
➔ [“Accés al controlador de la impressora per al Mac OS X” a la pàgina 36](#)

- 4 Feu clic al botó **Nozzle Check (Comprovació d'injectors)**.

- 5** Seguiu les instruccions en pantalla.

Ús del tauler de control

Seguiu els passos següents per comprovar els injectors del capçal d'impressió mitjançant el tauler de control de la impressora.

Utilitzeu els botons ◀, ▶, ▲ o ▼ per canviar la vista de la pantalla LCD per localitzar el menú, l'element de configuració o l'opció que voleu introduir.

- 1** Assegureu-vos que hi ha paper de mida A4 carregat a la safata de paper.
- 2** Premeu **Setup**.
- 3** Seleccioneu **Maintenance**.
- 4** Seleccioneu **Nozzle Check**.
- 5** Premeu el botó **Start (B&W)** per imprimir el patró de comprovació d'injectors.
- 6** Seleccioneu **Finish Nozzle Check**.

A continuació es mostren dos exemples de patrons de comprovació d'injectors.

Compareu la qualitat de la pàgina impresa amb l'exemple que es mostra a continuació. Si no hi ha problemes de qualitat d'impressió, com espais o segments en blanc en les línies de prova, el capçal funciona correctament.

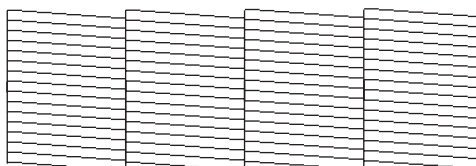

Si falta cap segment de les línies impreses, com es mostra a continuació, pot ser que un injector estigui bloquejat o que un capçal estigui desalineat.

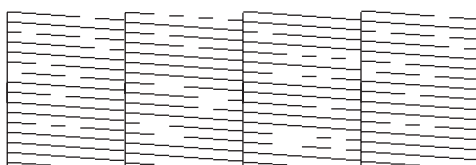

- ➔ [“Neteja del capçal d'impressió” a la pàgina 135](#)
- ➔ [“Alineació del capçal d'impressió” a la pàgina 137](#)

Neteja del capçal d'impressió

Si penseu que les impressions són massa clares o que falten punts, podreu solucionar aquests problemes si feu una neteja de capçals, que garantirà que els injectors subministren la tinta correctament.

Podreu netejar el capçal des de l'ordinador amb la utilitat Head Cleaning (Neteja del capçal) del controlador de la impressora o des de la impressora amb els botons.

Nota:

- ❑ *Com la utilitat de neteja del capçal fa servir tinta del cartutx, netegeu el capçal només quan la qualitat d'impressió s'ha vist reduïda, per exemple, si les impressions es veuen borroses, el color no és correcte o és insuficient.*
- ❑ *És possible que no pugueu netejar el capçal si el nivell de tinta és baix. Quan la tinta s'esgota, no podreu fer una neteja de capçal. Substituiu primer el cartutx de tinta adequat.*

Ús de la utilitat Head Cleaning (Neteja del capçal) per al Windows

Seguiu els passos següents per netejar el capçal d'impressió mitjançant la utilitat Head Cleaning (Neteja del capçal).

- 1** Assegureu-vos que no hi ha avisos d'error a la pantalla LCD.
- 2** Feu clic amb el botó dret a la icona de la impressora de la taskbar (barra de tasques) i seleccioneu **Head Cleaning (Neteja del capçal)**.

Si la icona de la impressora no apareix, consulteu la secció següent per afegir-la.

➔ “Des de la icona de drecera de la taskbar (barra de tasques)” a la pàgina 36
- 3** Seguiu les instruccions en pantalla.



Atenció:

No obriu la coberta frontal ni apagueu la impressora durant la neteja del capçal.

Nota:

Per mantenir la qualitat d'impressió, recomanem que imprimeu algunes pàgines cada cert temps.

Nota per a impressores amb funció de fax:

Si la qualitat d'impressió no ha millorat després de repetir aquest procés unes quatre vegades, deixeu la impressora encesa i espereu al menys sis hores. A continuació, torneu a fer una comprovació d'injectors i repetiu la neteja de capçal si fos necessari. Si la qualitat d'impressió encara no ha millorat, contacteu amb l'assistència tècnica d'Epson.

Nota per a impressores sense funció de fax:

Si la qualitat d'impressió no ha millorat després de repetir aquest procés unes quatre vegades, apagueu la impressora i espereu al menys sis hores. A continuació, torneu a fer una comprovació d'injectors i repetiu la neteja de capçal si fos necessari. Si la qualitat d'impressió encara no ha millorat, contacteu amb l'assistència tècnica d'Epson.

Ús de la utilitat Head Cleaning (Neteja del capçal) per al Mac OS X

Seguiu els passos següents per netejar el capçal d'impressió mitjançant la utilitat Head Cleaning (Neteja del capçal).

- 1 Assegureu-vos que no hi ha avisos d'error a la pantalla LCD.
- 2 Accediu a Epson Printer Utility 4.
➔ [“Accés al controlador de la impressora per al Mac OS X”](#) a la pàgina 36
- 3 Feu clic al botó **Head Cleaning (Neteja del capçal)**.
- 4 Seguiu les instruccions en pantalla.



Atenció:

No obriu la coberta frontal ni apagueu la impressora durant la neteja del capçal.

Nota:

Per mantenir la qualitat d'impressió, recomanem que imprimeu algunes pàgines cada cert temps.

Nota per a impressores amb funció de fax:

Si la qualitat d'impressió no ha millorat després de repetir aquest procés unes quatre vegades, deixeu la impressora encesa i espereu al menys sis hores. A continuació, torneu a fer una comprovació d'injectors i repetiu la neteja de capçal si fos necessari. Si la qualitat d'impressió encara no ha millorat, contacteu amb l'assistència tècnica d'Epson.

Nota per a impressores sense funció de fax:

Si la qualitat d'impressió no ha millorat després de repetir aquest procés unes quatre vegades, apagueu la impressora i espereu al menys sis hores. A continuació, torneu a fer una comprovació d'injectors i repetiu la neteja de capçal si fos necessari. Si la qualitat d'impressió encara no ha millorat, contacteu amb l'assistència tècnica d'Epson.

Ús del tauler de control

Seguiu els passos següents per netejar el capçal mitjançant el tauler de control de la impressora.

Utilitzeu els botons ◀, ▶, ▲ o ▼ per canviar la vista de la pantalla LCD per localitzar el menú, l'element de configuració o l'opció que voleu introduir.

- 1 Premeu **Setup**.
- 2 Seleccioneu **Maintenance**.
- 3 Seleccioneu **Head Cleaning**.

Manteniment de la impressora i el programari

4

Premeu OK.

5

Seleccioneu un element i premeu el botó  Start si fos necessari.

6

Seleccioneu **Finish Cleaning** o **Finish Head Cleaning**.

Nota:

Per mantenir la qualitat d'impressió, recomanem que imprimiu algunes pàgines cada cert temps.

Nota per a impressores amb funció de fax:

Si la qualitat d'impressió no ha millorat després de repetir aquest procés unes quatre vegades, deixeu la impressora encesa i espereu al menys sis hores. A continuació, torneu a fer una comprovació d'injectors i repetiu la neteja de capçal si fos necessari. Si la qualitat d'impressió encara no ha millorat, contacteu amb l'assistència tècnica d'Epson.

Nota per a impressores sense funció de fax:

Si la qualitat d'impressió no ha millorat després de repetir aquest procés unes quatre vegades, apagueu la impressora i espereu al menys sis hores. A continuació, torneu a fer una comprovació d'injectors i repetiu la neteja de capçal si fos necessari. Si la qualitat d'impressió encara no ha millorat, contacteu amb l'assistència tècnica d'Epson.

Alineació del capçal d'impressió

Si noteu que les línies vertical o les bandes horitzontals no estan alineades, podeu solucionar aquest problema amb la utilitat d'Alineació del capçal d'impressió al controlador de la impressora o amb els botons de la impressora.

Consulteu la secció adequada a continuació.

Nota:

No premeu  Cancel per cancel·lar la impressió d'un patró de prova amb la utilitat Print Head Alignment (Alineació del capçal d'impressió).

Ús de la utilitat Print Head Alignment (Alineació del capçal d'impressió) per al Windows

Seguiu els passos següents per alinear el capçal d'impressió mitjançant la utilitat Print Head Alignment (Alineació del capçal d'impressió).

1

Assegureu-vos que no hi ha avisos d'error a la pantalla LCD.

2

Assegureu-vos que hi ha paper de mida A4 carregat a la safata de paper 1.

Manteniment de la impressora i el programari

- 3 Feu clic amb el botó dret a la icona de la impressora de la taskbar (barra de tasques) i seleccioneu **Print Head Alignment (Alineació del capçal d'impressió)**.

Si la icona de la impressora no apareix, consulteu la secció següent per afegir-la.

➔ [“Des de la icona de drecera de la taskbar \(barra de tasques\)” a la pàgina 36](#)

- 4 Seguiu les instruccions en pantalla per alinear el capçal d'impressió.

Ús de la utilitat Print Head Alignment (Alineació del capçal d'impressió) per al Mac OS X

Seguiu els passos següents per alinear el capçal d'impressió mitjançant la utilitat Print Head Alignment (Alineació del capçal d'impressió).

- 1 Assegureu-vos que no hi ha avisos d'error a la pantalla LCD.
- 2 Assegureu-vos que hi ha paper de mida A4 carregat a la safata de paper 1.
- 3 Accediu al quadre de diàleg Epson Printer Utility 4.
➔ [“Accés al controlador de la impressora per al Mac OS X” a la pàgina 36](#)
- 4 Feu clic al botó **Print Head Alignment (Alineació del capçal d'impressió)**.
- 5 Seguiu les instruccions en pantalla per alinear el capçal d'impressió.

Ús del tauler de control

Seguiu els passos següents per alinear el capçal d'impressió mitjançant el tauler de control.

Utilitzeu els botons ◀, ▶, ▲ o ▼ per canviar la vista de la pantalla LCD per localitzar el menú, l'element de configuració o l'opció que voleu introduir.

- 1 Assegureu-vos que hi ha paper de mida A4 carregat a la safata de paper 1.
- 2 Premeu **⌘ Setup**.
- 3 Seleccioneu **Maintenance**.
- 4 Seleccioneu **Head Alignment**.
- 5 Premeu el botó **◇ Start (B&W)** per imprimir els patrons.

Manteniment de la impressora i el programari

- 6 Seleccioneu el patró més sòlid.



- 7 Introduïu el número del patró per a #1.

- 8 Repetiu el pas 7 per a tots els patrons.

- 9 Termineu d'alinejar el capçal d'impressió.

Ajustar/Canviar l'hora i la regió

Seguiu els passos següents per configurar l'hora i la regió mitjançant el tauler de control de la impressora.

Utilitzeu els botons ◀, ▶, ▲ o ▼ per canviar la vista de la pantalla LCD per localitzar el menú, l'element de configuració o l'opció que voleu introduir.

- 1 Premeu **Setup**.
- 2 Seleccioneu **Printer Setup**.
- 3 Seleccioneu **Date/Time**.
- 4 Seleccioneu el format de la data.
- 5 Ajusteu la data.
- 6 Seleccioneu el format de l'hora.
- 7 Ajusteu l'hora.

Nota:

Per seleccionar l'horari d'estiu, configureu **Daylight Saving Time** com a **On**.

➔ [“Llista de menús de modes de configuració” a la pàgina 112](#)

- 8 Seleccioneu **Country/Region**.

Manteniment de la impressora i el programari

9 Seleccioneu la regió.

10 Seleccioneu **Yes**.

Nota:

Quan es deixa desactivada durant un període llarg, és possible que s'hagi de reiniciar el rellotge. Comproveu el rellotge quan la torneu a activar.

Ajustos de la impressora

Si heu instal·lat el controlador de la impressora, podreu fer diversos ajustos des de l'ordinador, mitjançant la utilitat de configuració.

Nota:

Per a models PS3/PCL, haureu de baixar el programari de la web d'Epson.

Paràmetre Power Off Timer (Temporitzador d'apagada)

Nota:

- Aquesta opció només està disponible per a impressores sense fax.
- Aquesta configuració també es pot fer des del tauler de control de la impressora.
➔ [“Desactivar el temporitzador” a la pàgina 111](#)

La impressora es desactiva automàticament si no s'està realitzant cap operació durant el període de temps seleccionat després d'entrar en mode de repòs.

Podeu ajustar l'hora abans d'aplicar la gestió d'energia. Qualsevol augment afectarà l'eficàcia energètica del producte. Teniu en compte el medi ambient abans de fer qualsevol canvi.

Seguiu els passos següents per ajustar l'hora.

Per al Windows

1 **Windows 7:** feu clic al botó Inicia, seleccioneu **Devices and Printers (Dispositius i impressores)** i, a continuació, feu clic amb el botó dret sobre la impressora i seleccioneu **Printer properties (Propietats de la impressora)**.

Windows Vista i Server 2008: feu clic al botó Inicia, seleccioneu **Control Panel (Tauler de control)** i, a continuació, seleccioneu **Printer (Impressora)** a la categoria **Hardware and Sound (Maquinari i so)**. A continuació, feu clic a la impressora amb el botó dret i seleccioneu **Properties (Propietats)**.

Windows XP i Server 2003: feu clic a **Start (Inicia)**, **Control Panel (Tauler de control)** i, a continuació, feu clic a **Printers and Faxes (Impressores i faxos)**. A continuació, feu clic a la impressora amb el botó dret i seleccioneu **Properties (Propietats)**.

Manteniment de la impressora i el programari

- 2 Feu clic a la pestanya **Optional Settings (Paràmetres opcionals)** i, a continuació, feu clic al botó **Printer Settings (Paràmetres de la impressora)**.
- 3 Seleccioneu **Off (Desactivat)**, **2h**, **4h**, **8h** o **12h** com a paràmetre de Power Off Timer (Temporitzador d'apagada).
- 4 Feu clic al botó **Apply (Aplica)**.

Per al Mac OS X

- 1 Accediu al quadre de diàleg Epson Printer Utility 4.
➔ [“Accés al controlador de la impressora per al Mac OS X” a la pàgina 36](#)
- 2 Feu clic al botó **Printer Settings (Paràmetres de la impressora)**. Apareixerà la pantalla Printer Settings (Paràmetres de la impressora).
- 3 Seleccioneu **Off (Desactivat)**, **2h**, **4h**, **8h** o **12h** com a paràmetre de Power Off Timer (Temporitzador d'apagada).
- 4 Feu clic al botó **Apply (Aplica)**.

Paràmetre Paper Size Loaded

Nota:

Aquesta configuració també es pot fer des del tauler de control de la impressora.

➔ [“Mida de paper carregat” a la pàgina 111](#)

Seguiu els passos següents per definir la mida de paper que s'ha de carregar a la safata MP posterior i a les safates.

Una vegada feta la configuració, no haureu de seleccionar l'alimentació de paper cada vegada que imprimiu.

Per al Windows

- 1 **Windows 7:** feu clic al botó Inicia, seleccioneu **Devices and Printers (Dispositius i impressores)** i, a continuació, feu clic amb el botó dret sobre la impressora i seleccioneu **Printer properties (Propietats de la impressora)**.
Windows Vista i Server 2008: feu clic al botó Inicia, seleccioneu **Control Panel (Tauler de control)** i, a continuació, seleccioneu **Printer (Impressora)** a la categoria **Hardware and Sound (Maquinari i so)**. A continuació, feu clic a la impressora amb el botó dret i seleccioneu **Properties (Propietats)**.
Windows XP i Server 2003: feu clic a **Start (Inicia)**, **Control Panel (Tauler de control)** i, a continuació, feu clic a **Printers and Faxes (Impressores i faxos)**. A continuació, feu clic a la impressora amb el botó dret i seleccioneu **Properties (Propietats)**.
- 2 Feu clic a la pestanya **Optional Settings (Paràmetres opcionals)** i al botó **Printer Settings (Paràmetres de la impressora)**.

Manteniment de la impressora i el programari

- 3 Seleccioneu la mida de paper per a cada alimentació de paper com a Paper Size Loaded.
- 4 Feu clic al botó **Apply (Aplica)**.

Per al Mac OS X

- 1 Accediu al quadre de diàleg Epson Printer Utility 4.
➔ [“Accés al controlador de la impressora per al Mac OS X” a la pàgina 36](#)
- 2 Feu clic al botó **Printer Settings (Paràmetres de la impressora)**. Apareixerà la pantalla Printer Settings (Paràmetres de la impressora).
- 3 Seleccioneu la mida de paper per a cada alimentació de paper com a Paper Size Loaded.
- 4 Premeu el botó **Apply (Aplica)**.

Neteja de la impressora

Neteja de l'exterior de la impressora

Seguiu les instruccions següents per netejar la impressora uns quants cops a l'any perquè mantingui el millor funcionament.



Atenció:

Mai no utilitzeu alcohol o dissolvents per netejar la impressora. Aquest productes químics poden malmetre la impressora.

- Utilitzeu un drap suau, sec i net per netejar la pantalla LCD/pantalla tàctil. No feu servir cap líquid ni productes químics.
- Utilitzeu un drap suau, sec i net per netejar la superfície del vidre d'exposició.

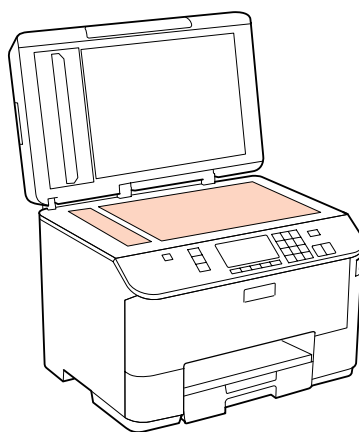

Manteniment de la impressora i el programari

- ❑ Si a la superfície hi ha taques de greix o cap altre material difícil de netejar, utilitzeu un poc de líquid de vidres i un drap suau per netejar-la. Eixugueu les restes de líquid.
- ❑ Obriu la coberta de l'ADF i utilitzeu un drap suau, sec i net per netejar el corró i l'interior de l'ADF (només a impressores amb funció ADF).

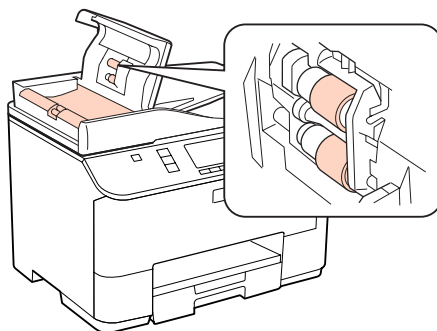

- ❑ No premeu la superfície del vidre d'exposició.
- ❑ Aneu amb compte de no ratllar ni danyar la superfície del vidre d'exposició, i no utilitzeu un raspall dur o abrasiu per netejar-la. Una superfície danyada pot reduir la qualitat d'escaneig.

Nota per a impressores sense funció de fax:

Tanqueu la safata MP posterior i la safata de sortida quan no estiguen utilitzant la impressora, per protegir-la de la pols.

Neteja de l'interior de la impressora

Per mantenir els millors resultats de la impressora, seguiu el procediment següent per netejar el corró.



Avís:

Aneu amb compte de no tocar les parts de l'interior de la impressora.



Atenció:

- ❑ Aneu amb compte de no mullar els components electrònics.
- ❑ No utilitzeu esprais amb lubricants a l'interior de la impressora.
- ❑ Els lubricants inadequats poden malmetre el mecanisme. Contacteu amb el vostre distribuïdor o amb un tècnic qualificat si necessiteu lubricar la impressora.

1

Assegureu-vos que no hi ha avisos d'error a la pantalla LCD.

2

Carregueu alguns fulls de paper normal A4.

3

Premeu  **Copy**.

4

Premeu el botó  **Start (B&W)** per fer una còpia sense col·locar cap document al vidre d'exposició.

Manteniment de la impressora i el programari

- 5** Repetiu el pas 4 fins que el paper no surti tacat amb tinta.

Transport de la impressora

Si necessiteu transportar la impressora, prepareu-la i empaqueteu-la a l'embalatge original o un de similar.



Atenció:

- ❑ Quan deseu o transporteu la impressora, no la inclineu ni la deixeu de costat o cap avall, col·loqueu-la en posició vertical. En cas contrari, la tinta es podria filtrar.
- ❑ Deixeu els cartutxos de tinta instal·lats. Si retireu els cartutxos, el capçal d'impressió podria assecar-se i impedir que la impressora imprimeixi.

- 1** Assegureu-vos que la impressora està apagada.
- 2** Desconnecteu el cable d'alimentació de l'endoll i, a continuació, desconnecteu el cable USB de l'ordinador. Desconnecteu tots els cables de la impressora.
- 3** Traieu tot el paper de la safata MP posterior.
- 4** Replegueu el controlador de l'alimentador i tanqueu el suport del paper i la safata de sortida.

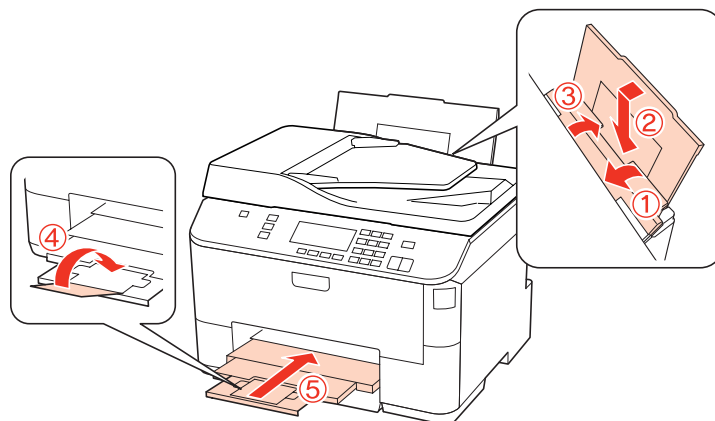

- 5** Traieu tot el paper de la safata i torneu a introduir la safata a la impressora.
- 6** Col·loqueu la impressora a la capsa original amb els materials protectors amb què venia.

Nota:

- ❑ Manteniu la impressora anivellada durant el transport.
- ❑ Assegureu-vos de retirar els materials protectors de la impressora abans de tornar a utilitzar-la.

Comprovació i instal·lació del programari

Comprovació del programari instal·lat a l'ordinador

Per utilitzar les funcions descrites en aquesta Guia de l'usuari, haureu d'instal·lar el programari següent.

- Epson Driver and Utilities (Controlador i utilitats d'Epson)
- Epson Event Manager

Seguiu els passos següents per comprovar que el programari s'ha instal·lat a l'ordinador.

Per al Windows

- 1** **Windows 7, Vista i Server 2008:** feu clic al botó Inicia i seleccioneu **Control Panel (Tauler de control)**.
Windows XP i Server 2003: feu clic a **Start (Inicia)** i seleccioneu **Control Panel (Tauler de control)**.
- 2** **Windows 7, Vista i Server 2008:** feu clic a **Uninstall a program (Desinstal·la un programa)** a la categoria Programs (Programes).
Windows XP: feu doble clic a la icona **Add or Remove Programs (Afegeix o suprimeix programes)**.
Windows Server 2003: feu clic a la icona **Add or Remove Programs (Afegeix o suprimeix programes)**.
- 3** Comproveu la llista de programes instal·lats.

Per al Mac OS X

- 1** Feu doble clic a **Macintosh HD**.
- 2** Feu doble clic a la carpeta **Epson Software** de la carpeta Applications (Aplicacions) i comproveu-ne el contingut.

Nota:

- La carpeta Applications (Aplicacions) conté programari de tercers.
- Per comprovar que el controlador de la impressora està instal·lat, feu clic a **System Preferences (Preferències del sistema)** al menú Apple i, a continuació, feu clic a **Print & Fax (Impressió i fax)**. A continuació, localitzeu el producte al quadre de llista Printers (Impressores).

Instal·lació de programari

Inseriu el disc del programari de la impressora inclòs amb el producte i seleccioneu el programari que voleu instal·lar a la pantalla Software Select (Selecció de programari).

Desinstal·lació del programari

És possible que necessiteu desinstal·lar i tornar a instal·lar el programari de la impressora per resoldre determinats problemes o si actualitzeu el sistema operatiu.

Per al Windows

Nota:

- Per al Windows 7, Vista i Server 2008, necessitareu un compte d'administrador i una contrasenya si accediu com a usuari estàndard.
- Per al Windows XP i Server 2003, haureu d'accedir amb un compte Computer Administrator (Administrador de l'ordinador).

1

Apagueu el producte.

2

Desconnecteu el cable d'interfície del producte de l'ordinador.

3

Escolliu una de les opcions següents.

Windows 7, Vista i Server 2008: feu clic al botó Inicia i seleccioneu **Control Panel (Tauler de control)**.

Windows XP i Server 2003: feu clic a **Start (Inicia)** i seleccioneu **Control Panel (Tauler de control)**.

4

Escolliu una de les opcions següents.

Windows 7, Vista i Server 2008: feu clic a **Uninstall a program (Desinstal·la un programa)** a la categoria Programs (Programes).

Windows XP: feu doble clic a la icona **Add or Remove Programs (Afegeix o suprimeix programes)**.

Windows Server 2003: feu clic a la icona **Add or Remove Programs (Afegeix o suprimeix programes)**.

5

Seleccioneu el programari que voleu instal·lar, com el controlador del producte i l'aplicació, de la llista que es mostra.

6

Escolliu una de les opcions següents.

Windows 7 i Server 2008: feu clic a **Uninstall/Change (Desinstal·la o repara)** o **Uninstall (Desinstal·la)**.

Windows Vista: feu clic a **Uninstall/Change (Desinstal·la o repara)** o **Uninstall (Desinstal·la)** i, a continuació, feu clic a **Continue (Continua)** a la finestra User Account Control (Control de comptes d'usuari).

Windows XP i Server 2003: feu clic a **Change/Remove (Canvia/Suprimeix)** o **Remove (Suprimeix)**.

Nota:

Si escolliu instal·lar el controlador de la impressora al pas 5, seleccioneu la icona del vostre producte i, a continuació, feu clic a **OK (D'acord)**.

Manteniment de la impressora i el programari

7 Quan aparegui la finestra de confirmació, feu clic a **Yes (Sí)** o **Next (Següent)**.

8 Seguiu les instruccions en pantalla.

En alguns casos, apareixerà un missatge demanant-vos que reinicieu l'ordinador. En tal cas, assegureu-vos que l'opció **I want to restart my computer now (Vull reinicialitzar l'ordinador ara)** està seleccionada i feu clic a **Finish (Finalitza)**.

Per al Mac OS X

Nota:

- Per desinstal·lar el programari de la impressora, haureu de descarregar el Uninstall Center. Accediu al lloc des de:
<http://www.epson.com>
Després, seleccioneu la secció d'assistència del vostre lloc web local d'Epson.
- Per desinstal·lar aplicacions, haureu d'accedir amb un compte de Computer Administrator (Administrador de l'ordinador).
No podeu desinstal·lar aplicacions si accediu amb un compte d'usuari limitat.
- Segons l'aplicació, pot ser que el programa d'instal·lació estigui separat del de desinstal·lació.

1 Sortiu de totes les aplicacions.

2 Feu doble clic a la icona **Uninstall Center** de la carpeta Epson que hi ha al disc dur del Mac OS X.

3 Seleccioneu les caselles del programari que voleu desinstal·lar, com el controlador del producte i l'aplicació, de la llista que es mostra.

4 Feu clic a **Uninstall (Desinstal·la)**.

5 Seguiu les instruccions en pantalla.

Si no trobeu el programari que voleu desinstal·lar a la finestra Uninstall Center, feu doble clic a la carpeta **Applications (Aplicacions)** del disc dur del Mac OS X, seleccioneu l'aplicació que voleu desinstal·lar i arrossegueu-la a la icona de la **Trash (Paperera)**.

Nota:

Si desinstal·leu el controlador de la impressora i el nom del producte roman a la finestra **Print & Fax (Impressió i fax)**, seleccioneu-ne el nom i feu clic al botó - **suprimir**.

Guia de solució de problemes d'impressió

Diagnosticar el problema

La solució de problemes de la impressora té millors resultats si es fa en dos passos: en primer lloc, diagnostiqueu el problema, a continuació, apliqueu les possibles solucions fins que se solucioni el problema.

La informació que necessiteu per diagnosticar i resoldre els problemes més habituals la podeu trobar a la solució de problemes en línia, el tauler de control, la utilitat status monitor o amb una prova de funcionament de la impressora. Consulteu la secció adequada a continuació.

Si teniu un problema específic relacionat amb la qualitat d'impressió, un problema d'impressió sense relació amb la qualitat d'impressió, un problema d'alimentació de paper o si la impressora no imprimeix, consulteu la secció apropiada.

És possible que per resoldre el problema hagueu de cancel·lar la impressió.

➔ [“Cancel·lar la impressió” a la pàgina 41](#)

Status monitor

Si es dona un problema durant la impressió, apareixerà un missatge d'error a la finestra de l'status monitor.

Quan hagueu de substituir un cartutx de tinta o una unitat de manteniment, feu clic al botó **How To (Com)** de la finestra i l'Status Monitor us indicarà pas a pas com substituir-los.

Nota per a usuaris del Windows:

*Si no apareix l'EPSON Status Monitor 3, accediu al controlador de la impressora i feu clic a la pestanya **Maintenance (Manteniment)** i, a continuació, al botó **Extended Settings (Paràmetres ampliats)**. Marqueu la casella de selecció **Enable EPSON Status Monitor 3 (Habilita l'EPSON Status Monitor 3)** de la finestra **Extended Settings (Paràmetres ampliats)**.*

Per confirmar l'estat de cada cartutx de tinta, consulteu una de les seccions següents:

➔ [“Ús de l'EPSON Status Monitor 3” a la pàgina 149](#) (Windows)

➔ [“Amb l'EPSON Status Monitor” a la pàgina 151](#) (Mac OS X)

Comprovació del funcionament de la impressora

Si no podeu determinar l'origen del problema, realitzeu una comprovació de funcionament que us ajudarà a determinar si el problema és de la impressora o de l'ordinador.



Per realitzar una comprovació del funcionament de la impressora, seguïu aquests passos.

Utilitzeu els botons ◀, ▶, ▲ o ▼ per canviar la vista de la pantalla LCD per localitzar el menú, l'element de configuració o l'opció que voleu introduir.

1

Assegureu-vos que la impressora està apagada.

Guia de solució de problemes d'impressió

- 2 Assegureu-vos que hi ha paper de mida A4 carregat a la safata de paper.
- 3 Premeu el botó  per engegar la impressora.
- 4 Premeu  **Setup**.
- 5 Seleccioneu **Maintenance**.
- 6 Seleccioneu **Nozzle Check**.
- 7 Premeu el botó  **Start (B&W)** per iniciar la comprovació d'injectors de tinta.

S'imprimirà una pàgina amb el patró de la comprovació d'injector. Si el patró té parts en blanc, haureu de netejar el capçal d'impressió.

➔ [“Neteja del capçal d'impressió” a la pàgina 135](#)

- Si la pàgina de prova s'imprimeix, segurament el problema és a la configuració del programari, el cable o l'ordinador. També pot ser que el programari no s'hagi instal·lat correctament. Proveu de desinstal·lar-lo i tornar a instal·lar-lo.
 - ➔ [“Desinstal·lació del programari” a la pàgina 146](#)
- Si la pàgina de prova no s'imprimeix, és possible que la impressora tingui algun problema. Intenteu els suggeriments de la secció següent.
 - ➔ [“La impressora no imprimeix” a la pàgina 166](#)

Comprovació de l'estat de la impressora

Per al Windows

Ús de l'EPSON Status Monitor 3

L'EPSON Status Monitor 3 mostra informació detallada de l'estat de la impressora.

Es pot accedir a l'EPSON Status Monitor 3 de dues maneres:

- Feu doble clic a la icona de drecera de la impressora que hi ha a la taskbar (barra de tasques) del Windows. Per afegir una icona de drecera, a la taskbar (barra de tasques), consulteu la secció següent:
 - ➔ [“Des de la icona de drecera de la taskbar \(barra de tasques\)” a la pàgina 36](#)
- Obriu el controlador de la impressora, feu clic a la pestanya **Maintenance (Manteniment)**, a continuació, feu clic al botó **EPSON Status Monitor 3**.

Guia de solució de problemes d'impressió

Quan accediu a l'EPSON Status Monitor 3, apareixerà la finestra següent:

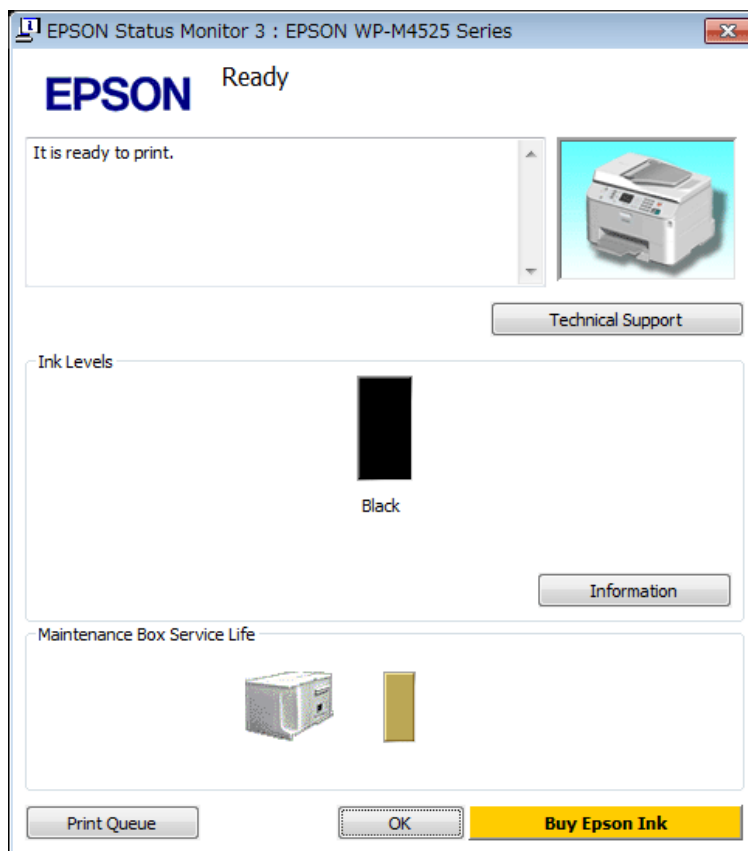

Nota:

- Si no apareix l'EPSON Status Monitor 3, accediu al controlador de la impressora i feu clic a la pestanya **Maintenance (Manteniment)** i, a continuació, al botó **Extended Settings (Paràmetres ampliat)**. Marqueu la casella de selecció **Enable EPSON Status Monitor 3 (Habilita l'EPSON Status Monitor 3)** de la finestra **Extended Settings (Paràmetres ampliat)**.
- Segons la configuració actual, és possible que es mostri l>Status Monitor simplificat. Feu clic al botó **Details (Detalls)** per mostrar la finestra de dalt.

L'EPSON Status Monitor 3 proporciona la informació següent:

- Estat actual:**
Si el nivell de tinta és baix o s'ha esgotat, o la unitat de manteniment està quasi completa o completa, apareixerà el botó **How to (Com)** a la finestra EPSON Status Monitor 3. Si feu clic a **How to (Com)** es mostraran les instruccions per substituir el cartutx de tinta o la unitat de manteniment.
- Ink Levels (Nivells de tinta):**
L'EPSON Status Monitor 3 proporciona una gràfica amb l'estat del cartutx de tinta.
- Information (Informació):**
Si feu clic a **Information (Informació)**, podreu visualitzar informació sobre els cartutxos de tinta instal·lats.
- Maintenance Box Service Life (Vida útil de la caixa de manteniment):**
L'EPSON Status Monitor 3 proporciona una gràfica amb l'estat de la unitat de manteniment.

Guia de solució de problemes d'impressió

- ❑ **Technical Support (Servei tècnic):**
 Podeu accedir a la Guia de l'usuari des de l'EPSON Status Monitor 3. Si teniu cap problema, feu clic a **Technical Support (Servei tècnic)** a la finestra de l'EPSON Status Monitor 3.
- ❑ **Print Queue (Cua d'impressió):**
 Podeu veure el Windows Spooler (Gestor de cues d'impressió) fent clic a **Print Queue (Cua d'impressió)**.

Si ocorregués cap problema durant la impressió, l'EPSON Status Monitor 3 apareixerà i mostrarà un missatge d'error. Per a més informació, feu clic a **Technical Support (Servei tècnic)** per accedir a la Guia de l'usuari en línia.

Si el nivell de tinta és baix o s'ha esgotat, o la unitat de manteniment està quasi completa o completa, apareixerà el botó How to (Com). Feu clic a **How to (Com)** i l'EPSON Status Monitor 3 us indicarà, pas a pas, com substituir el cartutx de tinta o la unitat de manteniment.

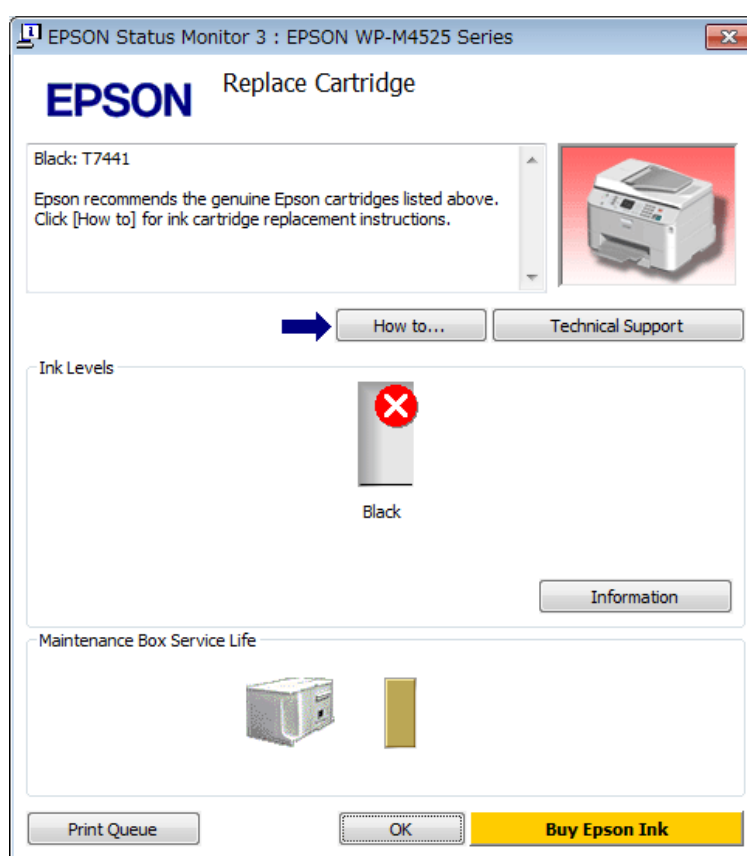

Per al Mac OS X

Amb l'EPSON Status Monitor

Si l'EPSON Status Monitor detecta un problema amb la impressora, us informará amb un missatge d'error.

Seguiu aquests passos per accedir a l'EPSON Status Monitor.

- 1 Accediu a l'Epson Printer Utility 4.
 - ➔ “Accés al controlador de la impressora per al Mac OS X” a la pàgina 36

Guia de solució de problemes d'impressió

2

Feu clic al botó **EPSON Status Monitor**. Apareix l'EPSON Status Monitor.

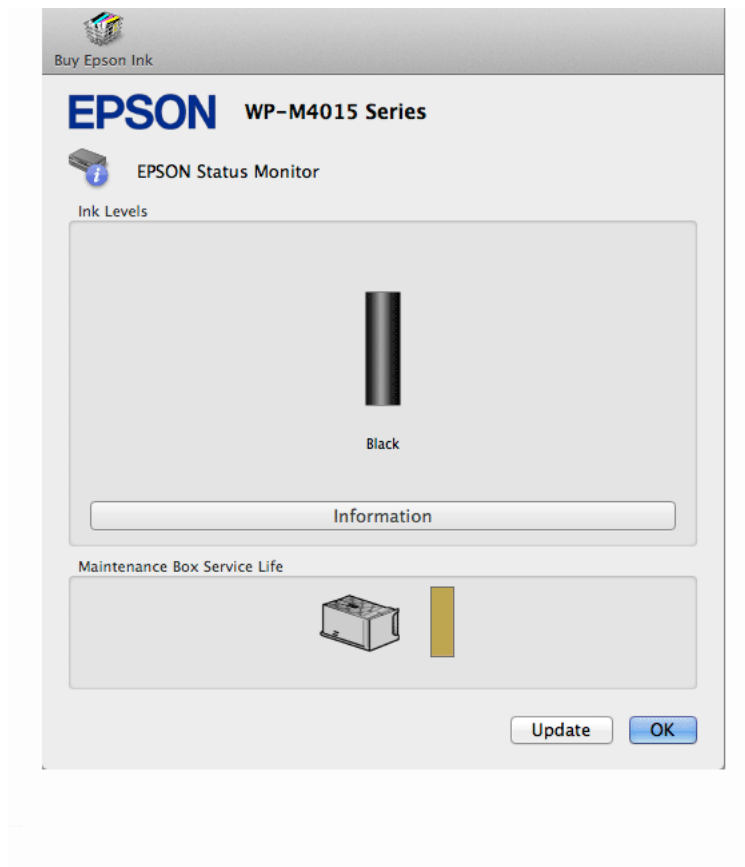

Si el nivell de tinta és baix o s'ha esgotat, o la unitat de manteniment està quasi completa o completa, apareixerà el botó **How to (Com)**. Feu clic a **How to (Com)** i l'EPSON Status Monitor us indicarà, pas a pas, com substituir el cartutx de tinta o la unitat de manteniment.

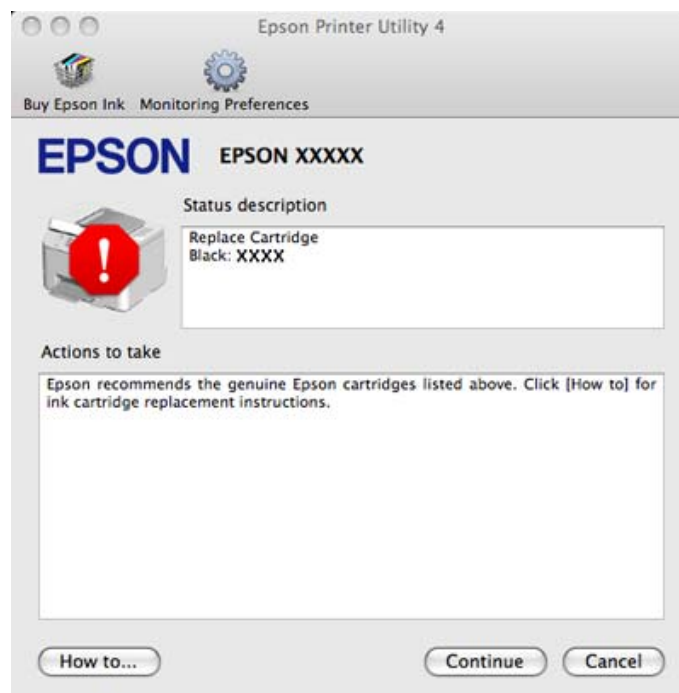

Guia de solució de problemes d'impressió

També podeu utilitzar aquesta utilitat per comprovar el cartutx de tinta abans d'imprimir. L'EPSON Status Monitor mostra l'estat del cartutx de tinta en el moment que s'obrí. Per actualitzar l'estat del cartutx de tinta, feu clic a **Update (Actualització)**.

Embussos de paper



Avis:

Mai no toqueu els botons del tauler de control si teniu la mà a l'interior de la impressora.

Comproveu el missatge d'error i, a continuació, intenteu les solucions següents en ordre i des de la primera.

Missatges d'error	Solució
Paper jam. Press OK to see how to remove jammed paper. Reattach rear unit and press ◊ or ◊ .	1. ➔ "Extracció de paper embussat des de la safata posterior" a la pàgina 154
Paper jam. Press ▶ . Reattach rear unit and press ◊ or ◊ .	2. Premeu el botó ◊ Start (B&W) per eliminar el missatge.
Paper jam. Press OK to see how to remove jammed paper. Reattach rear unit and close front cover. Press ◊ or ◊ .	1. ➔ "Extracció de paper embussat des de la safata posterior" a la pàgina 154
Paper jam. Press ▶ . Reattach rear unit and close front cover. Press ◊ or ◊ .	2. ➔ "Extracció de paper embussat des de la safata frontal i des de la safata de sortida" a la pàgina 155
Paper jam. Press OK to see how to remove jammed paper. Close front cover and press ◊ or ◊ .	3. Premeu el botó ◊ Start (B&W) per eliminar el missatge.
Paper jam. Press ▶ . Close front cover and press ◊ or ◊ .	1. ➔ "Extracció de paper embussat des de la safata frontal i des de la safata de sortida" a la pàgina 155
Paper out or paper jam. Check paper size and load paper in paper cassette 1.	2. Premeu el botó ◊ Start (B&W) per eliminar el missatge.
Paper out or paper jam. Check paper size and load paper in paper cassette 1. Press ▶ .	1. ➔ "Extracció de paper embussat des de les safates de paper" a la pàgina 156
Paper out or paper jam. Check paper size and load paper in paper cassette 2.	2. ➔ "Extracció de paper embussat des de la safata posterior" a la pàgina 154
Paper out or paper jam. Check paper size and load paper in paper cassette 2. Press ▶ .	3. Premeu el botó ◊ Start (B&W) per eliminar el missatge.
	Nota: <i>Si el missatge d'error no desapareix, intenteu els passos següents.</i>
	4. ➔ "Extracció de paper embussat des de la safata frontal i des de la safata de sortida" a la pàgina 155
	5. Premeu el botó ◊ Start (B&W) per eliminar el missatge.

Guia de solució de problemes d'impressió

Missatges d'error	Solució
Paper out or paper jam. Check paper size and load paper in rear MP tray.	1. Torneu a carregar paper a la safata MP posterior. ➔ "A la safata MP posterior" a la pàgina 27
Paper out or paper jam. Check paper size and load paper in rear MP tray. Press ►.	2. ➔ "Extracció de paper embussat des de la safata posterior" a la pàgina 154 3. Premeu el botó ◊ Start (B&W) per eliminar el missatge.
	Nota: <i>Si el missatge d'error no desapareix, intenteu els passos següents.</i>
	4. ➔ "Extracció de paper embussat des de la safata frontal i des de la safata de sortida" a la pàgina 155 5. Premeu el botó ◊ Start (B&W) per eliminar el missatge.
Paper jam in the Automatic Document Feeder (ADF). Remove the jammed paper.	➔ "Extracció de paper embussat des de l'Alimentador automàtic de documents (ADF)" a la pàgina 157
Paper jam in the Automatic Document Feeder (ADF). Remove the jammed paper. Press ►.	
Paper jam inside, in back, or in ADF. Press <input type="button" value="OK"/> to see how to remove jammed paper.	1. ➔ "Extracció de paper embussat des de les safates de paper" a la pàgina 156
Paper jam inside or in back. Press <input type="button" value="OK"/> to see how to remove jammed paper.	2. ➔ "Extracció de paper embussat des de la safata posterior" a la pàgina 154
Paper jam inside, in back, or in ADF. Press ►.	3. ➔ "Extracció de paper embussat des de la safata frontal i des de la safata de sortida" a la pàgina 155 4. ➔ "Extracció de paper embussat des de l'Alimentador automàtic de documents (ADF)" a la pàgina 157 (només per a impressores amb Alimentador automàtic de documents) 5. Premeu el botó ⏻ per apagar la impressora i, a continuació, torneu a prémer el botó ⏻ per tornar a encendre-la.

Extracció de paper embussat des de la safata posterior

1

Premeu simultàniament els botons als costats de la part posterior de la unitat i tireu-ne cap a fora.

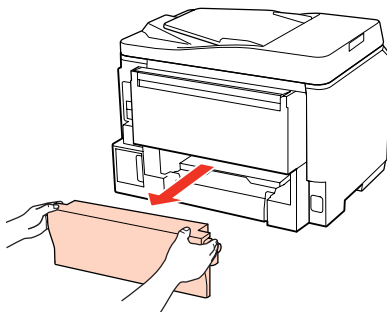

Guia de solució de problemes d'impressió

- 2 Estireu amb cura el paper embussat.

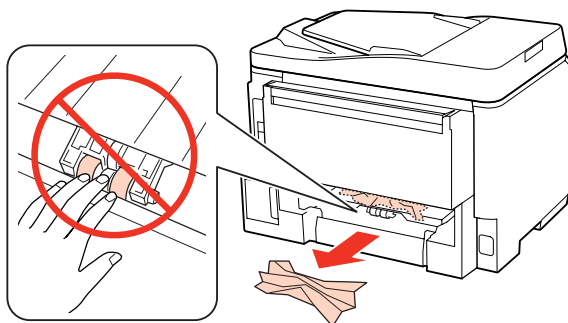

- 3 Estireu amb cura el paper embussat.

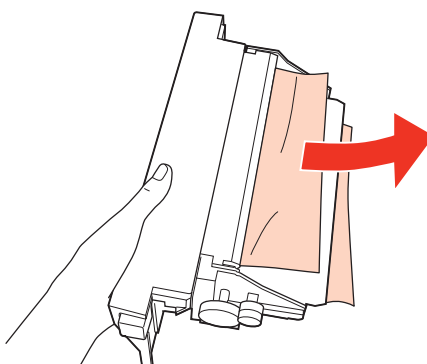

- 4 Premeu simultàniament els botons als costats de la part posterior de la unitat i premeu-la cap a dins.

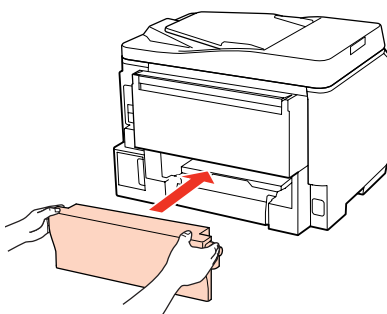

Extracció de paper embussat des de la safata frontal i des de la safata de sortida

- 1 Obriu la coberta frontal.

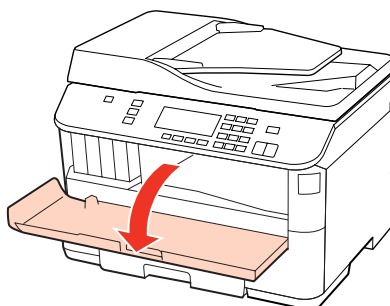

Guia de solució de problemes d'impressió

- 2** Traieu tot el paper de l'interior, fins i tot les peces de paper estripat.

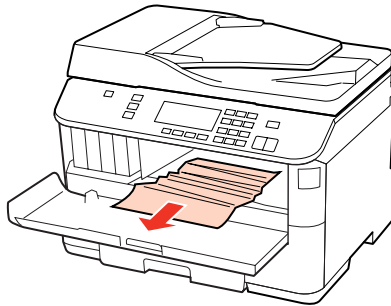

- 3** Tanqueu la coberta frontal. Si encara hi ha paper embussat a la safata de sortida, traieu-lo amb cura.

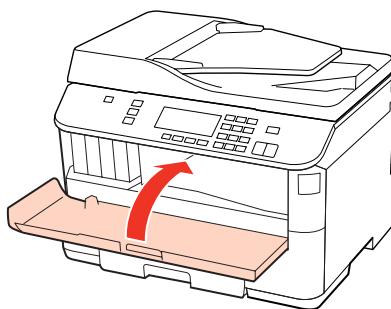

Extracció de paper embussat des de les safates de paper

Nota:

Les il·lustracions d'aquesta secció mostren com treure paper embussat des de la safata de paper 1. Quan tragueu paper embussat des de la safata de paper 2, repetiu les instruccions següents.

- 1** Estireu de la safata de paper.

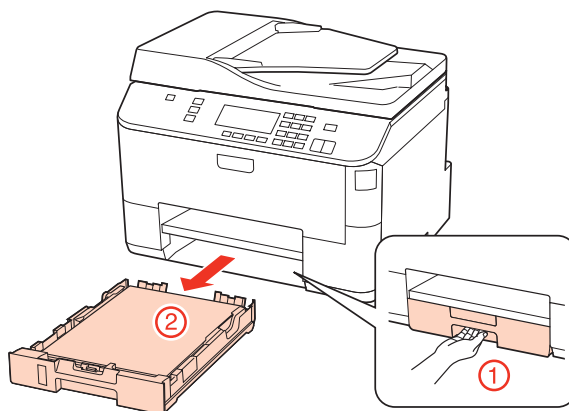

- 2** Torneu a carregar el paper a la safata de paper.
➔ [“A la safata de paper” a la pàgina 24](#)

Guia de solució de problemes d'impressió

- 3** Traieu amb cura el paper embussat a l'interior de la impressora.

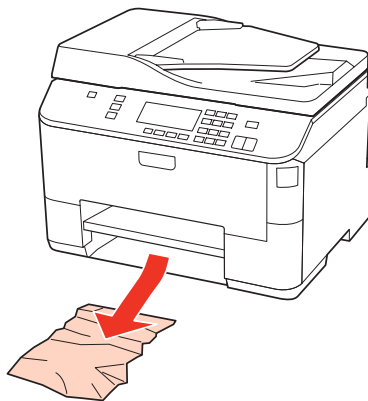

- 4** Manteniu la safata plana i torneu a inserir-la a la impressora amb cura i lentament.

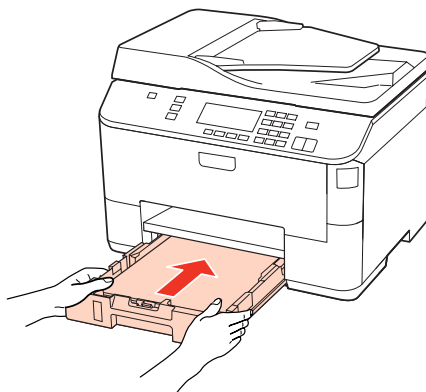

Extracció de paper embussat des de l'Alimentador automàtic de documents (ADF)

- 1** Traieu la pila de paper de la safata d'entrada de l'ADF.

- 2** Obriu la coberta de l'ADF.

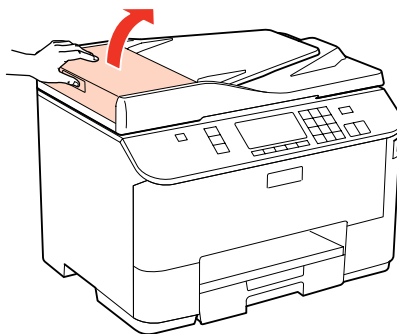

Atenció:

Assegureu-vos que obriu la coberta de l'ADF abans de treure el paper embussat. Si no, podríeu malmetre la impressora.

Guia de solució de problemes d'impressió

- 3** Estireu amb cura el paper embussat.

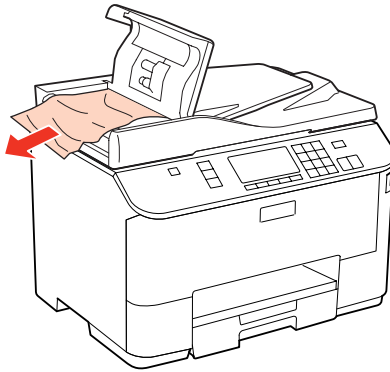

- 4** Tanqueu la coberta de l'ADF.

- 5** Obriu la coberta dels documents.

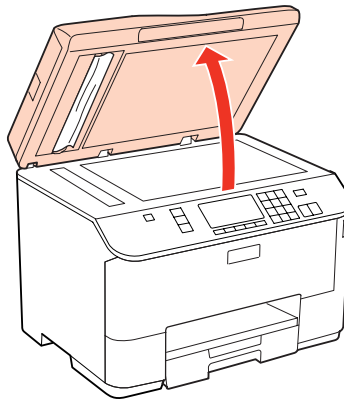

- 6** Estireu amb cura el paper embussat.

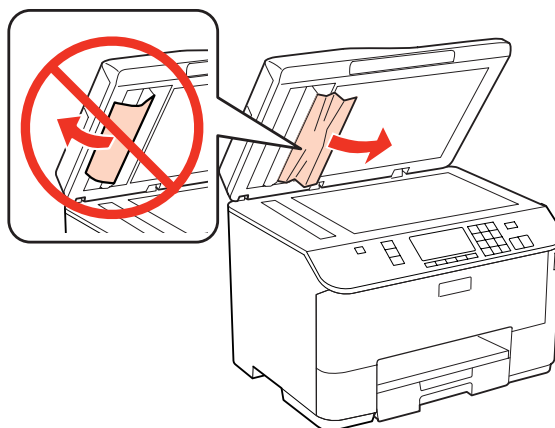

- 7** Tanqueu la coberta dels documents.

Guia de solució de problemes d'impressió

8

Aixequiu la safata d'entrada de l'ADF.

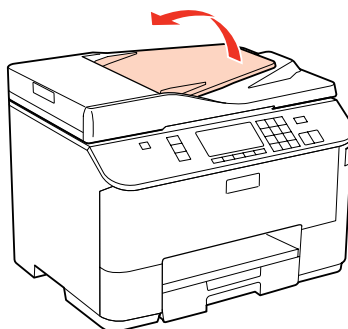

9

Estireu amb cura el paper embussat.

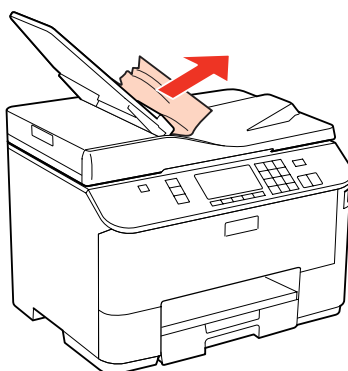

10

Torneu a col·locar la safata d'entrada de l'ADF en la posició inicial.

Com prevenir els embussos de paper

Si el paper s'embussa sovint, comproveu els punts següents.

- Que el paper és suau i no està rebregat o arrugat.
- Que esteu utilitzant un paper de bona qualitat.
- Que la cara imprimible del paper està cap avall dins de la safata de paper.
- Que la cara imprimible del paper està cap amunt dins de la safata MP posterior.
- Que la pila de paper es va airejar abans de carregar-la.
- Si utilitzeu paper normal, no el carregueu més enllà de la línia que hi ha sota ▼ o ≡ de l'interior de la guia lateral. Si utilitzeu suports especials d'Epson, assegureu-vos que els fulls no sobrepassin el límit especificat per al suport.
➔ [“Selecció de la safata i les característiques de càrrega” a la pàgina 22](#)
- Que les guies laterals estiguin ajustades a les vores del paper.
- Que la impressora estigui sobre una superfície plana i estable més gran que la base del producte en totes les direccions. La impressora no funcionarà correctament si està inclinada.

Tornar a imprimir després d'un embús (només per al Windows)

Quan cancel·leu un treball d'impressió a causa d'un embús, podeu tornar a imprimir-lo sense imprimir les pàgines que ja s'hagin imprès.

- 1 Solucioneu l'embús del paper.
➔ [“Embussos de paper” a la pàgina 153](#)
- 2 Accediu a la configuració de la impressora.
➔ [“Accés al controlador de la impressora per al Windows” a la pàgina 35](#)
- 3 Seleccioneu la casella de selecció **Print Preview (Previsualització d'impressió)** que hi ha a la finestra Main (Principal) del controlador de la impressora.
- 4 Feu els ajustos que vulgueu per imprimir.
- 5 Feu clic a **OK (D'acord)** per tancar la finestra de configuració de la impressora i, a continuació, imprimeu el fitxer. S'obrirà la finestra Print Preview (Previsualització d'impressió).
- 6 Seleccioneu una pàgina que ja s'hagi imprès en el quadre de llista que hi ha a l'esquerra i, a continuació, seleccioneu **Remove Page (Suprimeix pàgina)** al menú Print Options (Opcions d'impressió). Repetiu aquest pas per a totes les pàgines que ja s'hagin imprès.
- 7 Feu clic a **Print (Imprimeix)** a la finestra Print Preview (Previsualització d'impressió).

Problemes de qualitat d'impressió

Si teniu problemes de qualitat d'impressió, compareu-los amb les il·lustracions següents. Feu clic al text de la il·lustració que més s'assembla a la vostra impressió.

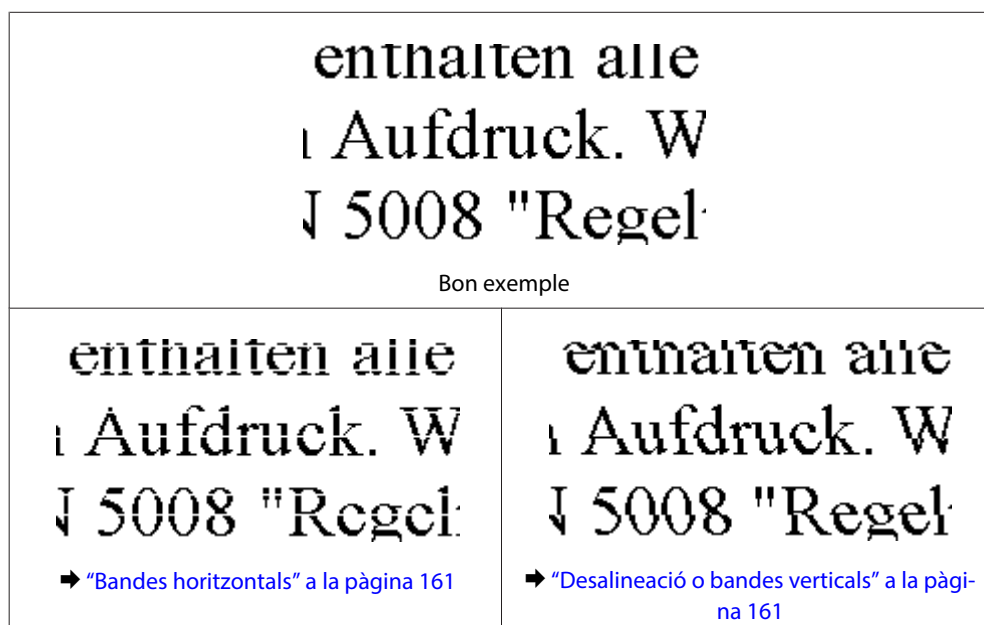

Bandes horitzontals

- Assegureu-vos que la superfície imprimible del paper estigui cap amunt a la safata MP posterior.
- Assegureu-vos que la superfície imprimible del paper estigui cap avall a la safata de paper.
- Executeu la utilitat Nozzle Check. Si falta cap segment o s'observen línies discontinües en el patró imprès, netegeu el capçal d'impressió.
 - ➔ [“Comprovar els injectors del capçal d'impressió” a la pàgina 133](#)
- Per obtenir els millors resultats, gasteu els cartutxos de tinta en els sis mesos següents d'obrir-los.
- Intenteu fer servir cartutxos originals d'Epson.
- Comproveu l'estat del cartutx de tinta amb l'EPSON Status Monitor 3 (Windows) o l'EPSON Status Monitor (Mac OS X).
 - ➔ [“Comprovació de l'estat dels cartutxos de tinta” a la pàgina 125](#)

Si la gràfica mostra un nivell de tinta baix o esgotat, canvieu el cartutx apropiat.

 - ➔ [“Substitució del cartutx de tinta” a la pàgina 129](#)
- Assegureu-vos que el tipus de paper seleccionat al controlador de la impressora sigui el tipus adequat per al que hi ha a la impressora.
 - ➔ [“Seleccionar el tipus de paper correcte ” a la pàgina 37](#)
- Si les bandes apareixen a intervals de 2,5 cm, executeu la utilitat Print Head Alignment (Alineació del capçal d'impressió).
 - ➔ [“Alineació del capçal d'impressió” a la pàgina 137](#)

Desalineació o bandes verticals

- Assegureu-vos que la superfície imprimible del paper estigui cap amunt a la safata MP posterior.
- Assegureu-vos que la superfície imprimible del paper estigui cap avall a la safata de paper.
- Executeu la utilitat Nozzle Check. Si falta cap segment o s'observen línies discontinües en el patró imprès, netegeu el capçal d'impressió.
 - ➔ [“Comprovar els injectors del capçal d'impressió” a la pàgina 133](#)
- Executeu la utilitat Print Head Alignment (Alineació del capçal d'impressió).
 - ➔ [“Alineació del capçal d'impressió” a la pàgina 137](#)
- Per al Windows, desmarqueu la casella de selecció **High Speed (Alta velocitat)** de la finestra More Options (Més opcions) al controlador de la impressora. Per a més informació, consulteu l'ajuda en línia. Per al Mac OS X 10.5 o superior, seleccioneu **Off (Desactivat)** a High Speed Printing. Per mostrar High Speed Printing, feu clic als menús següents: **System Preferences (Preferències del sistema)**, **Print & Fax (Impressió i fax)**, la vostra impressora [al quadre de llista Printers (Impressores)], **Options & Supplies (Opcions i subministres)** i, a continuació, **Driver (Controlador)**.
- Assegureu-vos que el tipus de paper seleccionat al controlador de la impressora sigui el tipus adequat per al que hi ha a la impressora.
 - ➔ [“Seleccionar el tipus de paper correcte ” a la pàgina 37](#)

Impressió borrosa o tacada

- És recomanable utilitzar només paper d'Epson.
➔ [“Paper” a la pàgina 182](#)
- Intenteu fer servir cartutxos originals d'Epson.
- Assegureu-vos que la impressora estigui en una superfície plana i estable i més gran que la base de la impressora. La impressora no funcionarà correctament si està inclinada.
- Assegureu-vos que el paper no estigui malmès, tacat o que no sigui massa vell.
- Assegureu-vos que el paper estigui sec i que la superfície imprimible estigui cap amunt a la safata MP posterior.
- Assegureu-vos que el paper estigui sec i que la superfície imprimible estigui cap avall a la safata de paper.
- Si el paper està rebregat per la superfície imprimible, alliseu-lo o caragoleu-lo lleugerament en la direcció oposada.
- Assegureu-vos que el tipus de paper seleccionat al controlador de la impressora sigui el tipus adequat per al que hi ha a la impressora.
➔ [“Seleccionar el tipus de paper correcte” a la pàgina 37](#)
- Traieu cada full de la safata de sortida segons vagin sortint.
- No toqueu, o deixeu que res toqui, la superfície impresa del paper amb un acabat brillant. Per manipular els impresos, seguiu les instruccions incloses amb el paper.
- Executeu la utilitat Nozzle Check. Si falta cap segment o s'observen línies discontinües en el patró imprès, netegeu el capçal d'impressió.
➔ [“Comprovar els injectors del capçal d'impressió” a la pàgina 133](#)
- Si el paper es taca després de la impressió, netegeu l'interior de la impressora.
➔ [“Neteja de l'interior de la impressora” a la pàgina 143](#)
- Si tot just heu substituït un cartutx de tinta, comproveu la data del paquet. Si no heu utilitzat la impressora des de fa molt de temps, Epson recomana substituir els cartutxos de tinta.

Diversos problemes amb les impressions

Caràcters erronis o distorsionats

- Cancel·leu qualsevol treball d'impressió aturat.
➔ [“Cancel·lar la impressió” a la pàgina 41](#)
- Apagueu la impressora i l'ordinador. Assegureu-vos que el cable d'interfície de la impressora estigui ben connectat.
- Desinstal·leu el controlador de la impressora i torneu a instal·lar-lo.
➔ [“Desinstal·lació del programari” a la pàgina 146](#)

Marges incorrectes

- ❑ Confirmeu la configuració dels marges a l'aplicació. Assegureu-vos que els marges estiguin dins de l'àrea imprimible de la pàgina.
➔ [“Àrea imprimible” a la pàgina 185](#)
- ❑ Assegureu-vos que la configuració del controlador de la impressora sigui correcta per a la mida de paper que esteu utilitzant.
Per al Windows, confirmeu la configuració de la finestra Main (Principal).
Per al Mac OS X, confirmeu la configuració al quadre de diàleg Page Setup o al quadre de diàleg Print (Imprimeix).
Per a més informació, consulteu l'ajuda en línia del controlador de la impressora.
- ❑ Desinstal·leu el controlador de la impressora i torneu a instal·lar-lo.
➔ [“Desinstal·lació del programari” a la pàgina 146](#)

L'imprès està inclinat lleugerament

Assegureu-vos que el paper estigui carregat correctament a la safata MP posterior o a la safata de paper.

- ➔ [“Càrrega de paper” a la pàgina 24](#)

Imatge invertida

- ❑ Per al Windows, desmarqueu la casella de selecció **Mirror Image (Imatge de rèplica)** de la finestra More Options (Més opcions) del controlador de la impressora o desactiveu el paràmetre Mirror Image (Imatge de rèplica) de l'aplicació.
Per al Mac OS X, desmarqueu la casella de selecció **Mirror Image (Imatge de rèplica)** de **Print Settings (Paràmetres d'impressió)** del quadre de diàleg Print (Imprimeix) del controlador de la impressora o desactiveu la configuració Mirror Image (Imatge de rèplica) de l'aplicació.
Per més instruccions, consulteu l'ajuda en línia del controlador de la impressora o de l'aplicació.
- ❑ Desinstal·leu el controlador de la impressora i torneu a instal·lar-lo.
➔ [“Desinstal·lació del programari” a la pàgina 146](#)

Impressió de pàgines en blanc

- ❑ Assegureu-vos que la configuració del controlador de la impressora sigui correcta per a la mida de paper que esteu utilitzant.
Per al Windows, confirmeu la configuració de la finestra Main (Principal).
Per al Mac OS X, confirmeu la configuració al quadre de diàleg Page Setup o al quadre de diàleg Print (Imprimeix).
Per a més informació, consulteu l'ajuda en línia del controlador de la impressora.
- ❑ Per al Windows, confirmeu la configuració de **Skip Blank Page (Omet pàgina en blanc)** fent clic al botó **Extended Settings (Paràmetres ampliat)** de la finestra Maintenance (Manteniment) del controlador de la impressora.
Per al Mac OS X 10.5 o superior, seleccioneu **On (Activat)** a Skip Blank Page (Omet pàgina en blanc). Per mostrar Skip Blank Page (Omet pàgina en blanc), feu clic als menús següents: **System Preferences (Preferències del sistema)**, **Print & Fax (Impressió i fax)**, la vostra impressora [al quadre de llista Printers (Impressores)], **Options & Supplies (Opcions i subministres)** i, a continuació, **Driver (Controlador)**.
- ❑ Desinstal·leu el controlador de la impressora i torneu a instal·lar-lo.
➔ [“Desinstal·lació del programari” a la pàgina 146](#)

Guia de solució de problemes d'impressió

Després d'intentar una o més d'aquestes solucions, feu una prova de funcionament de la impressora per comprovar els resultats.

➔ [“Comprovació del funcionament de la impressora” a la pàgina 148](#)

La superfície impresa està tacada o ratllada

- ❑ Si el paper està rebregat per la superfície imprimible, alliseu-lo o caragoleu-lo lleugerament en la direcció oposada.
- ❑ Per al Windows, desmarqueu la casella de selecció **High Speed (Alta velocitat)** de la finestra More Options (Més opcions) al controlador de la impressora. Per a més informació, consulteu l'ajuda en línia.
Per al Mac OS X 10.5 o superior, seleccioneu **Off (Desactivat)** a High Speed Printing. Per mostrar High Speed Printing, feu clic als menús següents: **System Preferences (Preferències del sistema)**, **Print & Fax (Impressió i fax)**, la vostra impressora [al quadre de llista Printers (Impressores)], **Options & Supplies (Opcions i subministres)** i, a continuació, **Driver (Controlador)**.
- ❑ Feu diverses còpies sense col·locar cap document al vidre d'exposició.
- ❑ Desinstal·leu el controlador de la impressora i torneu a instal·lar-lo.
➔ [“Desinstal·lació del programari” a la pàgina 146](#)

La impressió és molt lenta

- ❑ Assegureu-vos que el tipus de paper seleccionat al controlador de la impressora sigui el tipus adequat per al que hi ha a la impressora.
➔ [“Selecció del tipus de paper correcte” a la pàgina 37](#)
- ❑ Per al Windows, seleccioneu una **Quality (Qualitat)** més baixa a la finestra Main (Principal) del controlador de la impressora.
Per al Mac OS X, seleccioneu una **Print Quality (Qualitat d'impressió)** més baixa al quadre de diàleg Print Settings (Paràmetres d'impressió) del quadre de diàleg Print (Imprimeix) del controlador de la impressora.
➔ [“Accés al controlador de la impressora per al Windows” a la pàgina 35](#)
➔ [“Accés al controlador de la impressora per al Mac OS X” a la pàgina 36](#)
- ❑ Per al Mac OS X 10.5 o superior, seleccioneu **On (Activat)** al quadre de diàleg High Speed Printing. Per mostrar el quadre de diàleg High Speed Printing, feu clic als menús següents: **System Preferences (Preferències del sistema)**, **Print & Fax (Impressió i fax)**, la vostra impressora [al quadre de llista Printers (Impressores)], **Options & Supplies (Opcions i subministres)** i, a continuació, **Driver (Controlador)**.
- ❑ Tanqueu totes les aplicacions innecessàries.
- ❑ Si imprimiu sense parar durant un període de temps llarg, la impressió es pot tornar lenta. El motiu d'això és prevenir que el mecanisme de la impressora es sobreescalfi i s'espantlli. Si es donés el cas, podeu continuar imprimint, recomanem, però, que pareu i deixeu la impressora descansar, sense apagar-la, durant al menys trenta minuts. (La impressora no es recupera si s'apaga). Després de tornar a començar, la impressora imprimirà a la velocitat normal.
- ❑ Desinstal·leu el controlador de la impressora i torneu a instal·lar-lo.
➔ [“Desinstal·lació del programari” a la pàgina 146](#)

Si després d'intentar tots el mètodes que hem explicat el problema no es resol, consulteu els punts següents:

➔ [“Augmentar la velocitat d'impressió \(només per al Windows\)” a la pàgina 168](#)

L'alimentació de paper no funciona correctament

No hi ha alimentació de paper

Traieu la pila de paper i assegureu-vos del següent:

- Heu introduït del tot la safata de paper.
- El paper no està rebregat ni arrugat.
- El paper no és massa vell. Consulteu els fulls d'instrucció que vénen amb el paper per obtenir més informació.
- Confirmeu la configuració de Paper Size Loaded i carregueu el paper que coincideixi amb la mida de paper establida per a cada alimentació del paper.
➔ [“Mida de paper carregat” a la pàgina 111](#)
- Heu seleccionat l'alimentació de paper correcta en la configuració de l'aplicació o el controlador de la impressora.
➔ [“Seleccionar la safata i les característiques de càrrega” a la pàgina 22](#)
- Si utilitzeu paper normal, no el carregueu més enllà de la línia que hi ha sota ▼ o ≡ de l'interior de la guia lateral. Si utilitzeu suports especials d'Epson, assegureu-vos que els fulls no sobrepassin el límit especificat per al suport.
➔ [“Seleccionar la safata i les característiques de càrrega” a la pàgina 22](#)
- El paper no s'ha embussat dins de la impressora. Si s'ha embussat, traieu el paper embussat.
➔ [“Embussos de paper” a la pàgina 153](#)
- El cartutx de tinta no han arribat al final de la seva vida útil. Si ho hagueren fet, substituïu-los.
➔ [“Substitució del cartutx de tinta” a la pàgina 129](#)
- Heu seguit qualsevol instrucció de càrrega especial inclosa amb el paper.
- El paper no té forats d'enquadernació.

Alimentació de múltiples pàgines

- Si utilitzeu paper normal, no el carregueu més enllà de la línia que hi ha sota ▼ o ≡ de l'interior de la guia lateral. Si utilitzeu suports especials d'Epson, assegureu-vos que els fulls no sobrepassin el límit especificat per al suport.
➔ [“Seleccionar la safata i les característiques de càrrega” a la pàgina 22](#)
- Assegureu-vos que les guies estiguin ben ajustades al paper.
- Assegureu-vos que el paper no estigui rebregat o doblegat. Si ho estigués, alliseu-lo o doblegueu-lo amb suavitat cap a la banda contrària abans de carregar-lo.
- Traieu la pila de paper i assegureu-vos que el paper no sigui massa fi.
➔ [“Paper” a la pàgina 183](#)
- Airegeu la pila per separar els fulls i torneu a carregar el paper.

Guia de solució de problemes d'impressió

- ❑ Si s'imprimeixen massa còpies d'un arxiu, confirmeu el paràmetre Còpies (Còpies) del controlador de la impressora tal i com es mostra a continuació, i confirmeu també amb l'aplicació.
Per al Windows, confirmeu el paràmetre Còpies (Còpies) a la finestra Main (Principal).
Per al Mac OS X 10.5 o superior, confirmeu el paràmetre Còpies (Còpies) al quadre de diàleg Print (Imprimeix).

El paper no es carrega correctament

Si heu carregat el paper massa cap al fons de la impressora, aquesta no podrà alimentar el paper correctament. Apagueu la impressora i traieu el paper amb cura. A continuació, enceneu-la i torneu a carregar el paper correctament.

El paper no surt del tot o està rebregat

- ❑ Si el paper no surt del tot, premeu el botó  Start (B&W) per expulsar el paper. Si el paper està embussat a dins de la impressora, traieu-lo segons s'indica a la secció següent.
➔ [“Embussos de paper” a la pàgina 153](#)
- ❑ Si el paper surt rebregat, és possible que estigui humit o que sigui massa fi. Carregueu una pila de paper nova.

Nota:

Deseu el paper que no heu fet servir al paquet original i a un espai sec.

La impressora no imprimeix

La pantalla LCD o els indicadors estan apagats

- ❑ Premeu el botó  i assegureu-vos que la impressora estigui encesa.
- ❑ Apagueu la impressora i assegureu-vos que el cable d'alimentació estigui ben connectat.
- ❑ Assegureu-vos que l'endoll funciona i que no està controlat per un interruptor o un temporitzador.

La pantalla LCD o els indicadors es van engegar i després es van apagar

És possible que el voltatge de la impressora no coincideix amb el de l'endoll. Apagueu la impressora i desconnecteu el cable d'alimentació immediatament. A continuació, consulteu l'etiqueta de la part de darrere de la impressora.



Atenció:

Si el voltatge no coincideix, NO TORNEU A CONNECTAR LA IMPRESSORA. Contacteu amb el vostre distribuïdor.

La pantalla LCD o els indicadors estan encesos

- ❑ Apagueu la impressora i l'ordinador. Assegureu-vos que el cable d'interfície de la impressora estigui ben connectat.

Guia de solució de problemes d'impressió

- ❑ Si esteu fent servir la interfície USB, assegureu-vos que el cable compleix amb els estàndards USB o USB d'alta velocitat.
- ❑ Si esteu connectant la impressora a l'ordinador mitjançant un concentrador USB, connecteu la impressora al primer port de l'ordinador. Si l'ordinador encara no reconeix el controlador de la impressora, intenteu connectar la impressora directament a l'ordinador sense el concentrador USB.
- ❑ Si esteu connectant la impressora a l'ordinador mitjançant un concentrador USB, assegureu-vos que l'ordinador reconeix el concentrador USB.
- ❑ Apagueu la impressora i l'ordinador, desconnecteu el cable d'interfície de la impressora i imprimeu una prova de funcionament.
➔ [“Comprovació del funcionament de la impressora” a la pàgina 148](#)
- ❑ Si esteu intentant imprimir una imatge gran, potser l'ordinador no té suficient memòria. Intenteu-ho reduint la resolució de la imatge o imprimint la imatge a una mida més petita. És possible que hagueu d'instal·lar més memòria a l'ordinador.
- ❑ Els usuaris del Windows poden eliminar els treballs d'impressió en espera des del Windows Spooler (Gestor de cues d'impressió).
➔ [“Cancel·lar la impressió” a la pàgina 41](#)
- ❑ Desinstal·leu el controlador de la impressora i torneu a instal·lar-lo.
➔ [“Desinstal·lació del programari” a la pàgina 146](#)

Apareix un error de tinta després de substituir un cartutx

- 1 Obriu la coberta frontal. Traieu i torneu a introduir el cartutx de tinta i, a continuació, continueu amb la instal·lació del cartutx.

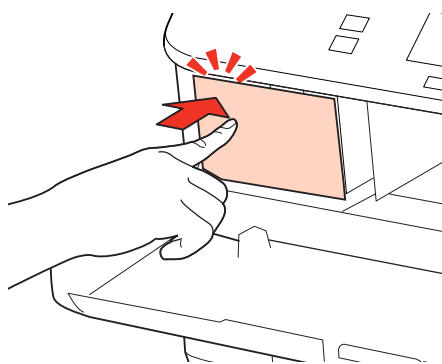

- 2 Tanqueu bé la coberta frontal.

Augmentar la velocitat d'impressió (només per al Windows)

Amb la configuració d'alguns paràmetres de la finestra Extended Settings (Paràmetres ampliat) és possible que la velocitat d'impressió augmenti quan la velocitat sigui lenta. Feu clic al botó **Extended Settings (Paràmetres ampliat)** de la finestra Maintenance (Manteniment) del controlador de la impressora.

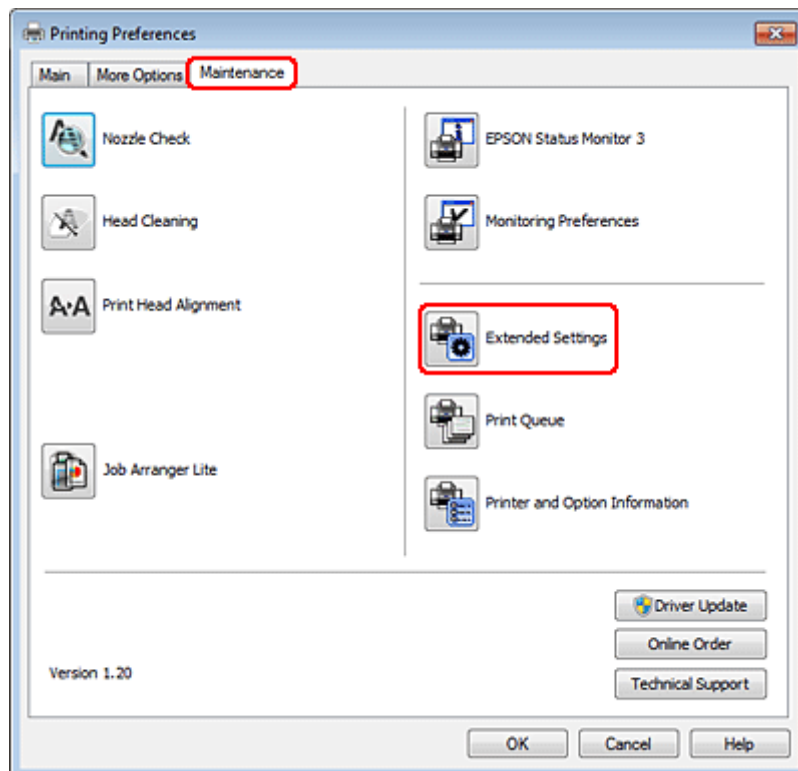

Guia de solució de problemes d'impressió

Apareixerà el quadre de diàleg següent.

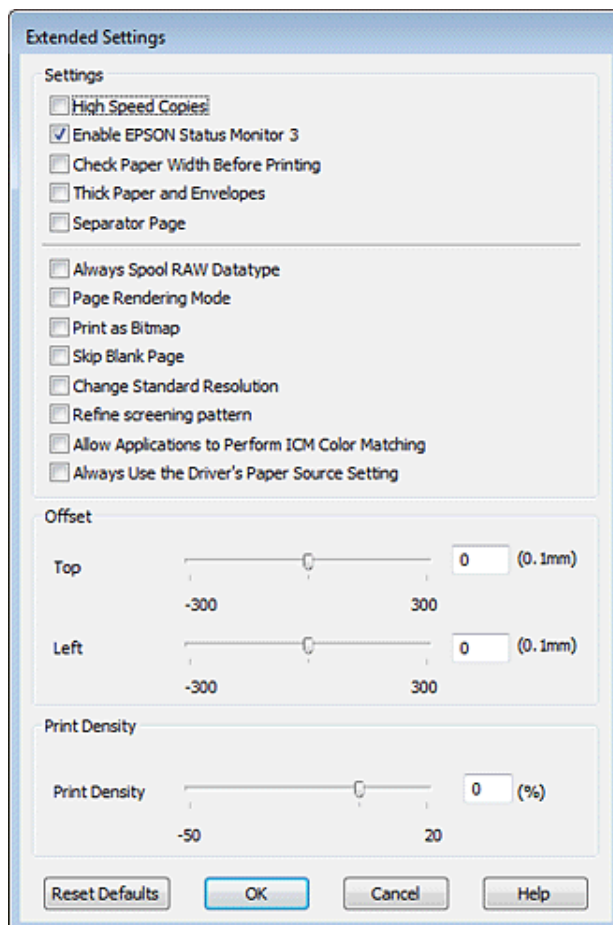

Seleccioneu les caselles de selecció següents i és possible que la velocitat d'impressió augmenti.

- High Speed Copies (Còpies a alta velocitat)
- Always spool RAW datatype (Gestiona sempre cues de tipus de dades RAW)
- Page Rendering Mode (Mode de renderització de pàgina)
- Print as Bitmap (Imprimeix com a mapa de bits)

Per a més informació en cada element, consulteu l'ajuda en línia.

Altres problemes

Impressió silenciosa de paper normal

Quan seleccioneu plain paper com a paràmetre de Paper Type (Tipus de paper) i seleccioneu Normal com a paràmetre de Quality (Qualitat) al controlador de la impressora, la impressora imprimirà a alta velocitat. Seleccioneu Quiet Mode (Mode silenciós) per a un funcionament més silenciós que reduirà la velocitat d'impressió.

Guia de solució de problemes d'impressió

Per al Windows, seleccioneu la casella de selecció Quiet Mode (Mode silenciós) de la finestra Main (Principal) del controlador de la impressora.

Per al Mac OS X 10.5 o superior, seleccioneu **On (Activat)** a Quiet Mode (Mode silenciós). Per mostrar el Quiet Mode (Mode silenciós), feu clic als menús següents: **System Preferences (Preferències del sistema)**, **Print & Fax (Impressió i fax)**, la vostra impressora [al quadre de llista Printers (Impressores)], **Options & Supplies (Opcions i subministres)** i, a continuació, **Driver (Controlador)**.

Guia de solució de problemes d'escaneig

Els problemes s'indiquen mitjançant missatges a la pantalla LCD o mitjançant els indicadors d'estat

- Assegureu-vos que el producte estigui connectat a l'ordinador correctament.
- Apagueu el producte i torneu a engegar-lo. Si el problema no es soluciona, és possible que el producte estigui avariats, o que el llum de la unitat d'escàner s'hagi de substituir. Contacteu amb el vostre distribuïdor.
- Assegureu-vos que el programari d'escaneig estigui totalment instal·lat. Consulteu el manual d'instruccions sobre com instal·lar el programari d'escaneig.

Problemes en iniciar un escàner

- Confirmeu l'indicador d'estat i assegureu-vos que el producte estigui a punt per escanejar.
- Assegureu-vos que els cables estiguin connectats correctament al producte i que l'endoll funcioni. En cas necessari, proveu l'adaptador CA del producte, connectant-hi un altre dispositiu elèctric i engegant-lo.
- Apagueu el producte i l'ordinador i, a continuació, comproveu que la connexió del cable d'interfície sigui segura.
- Assegureu-vos que seleccioneu el producte correcte si apareix una llista d'escàners quan comenceu a escanejar.

Windows:

Quan inicieu Epson Scan mitjançant la icona EPSON Scan i es mostri la llista Select Scanner (Seleccioneu l'escàner), assegureu-vos que seleccioneu el model del vostre producte.

Mac OS X:

Quan inicieu Epson Scan des de la carpeta Applications (Aplicacions) i es mostri la llista Select Scanner (Seleccioneu l'escàner), assegureu-vos que seleccioneu el model del vostre producte.

- Connecteu el producte directament al port USB extern de l'ordinador o a un concentrador USB. És possible que el producte no funcioni correctament si es connecta a un ordinador mitjançant més d'un concentrador USB. Si el problema continua, proveu a connectar el producte directament a l'ordinador.
- Si heu connectat més d'un producte a l'ordinador, és possible que no funcioni. Connecteu només el producte que voleu utilitzar i, a continuació, torneu a intentar escanejar.
- Si el programari d'escaneig no funciona correctament, desinstal·leu-lo i torneu a instal·lar-lo com es descriu al manual d'instruccions.
 - ➔ [“Desinstal·lació del programari” a la pàgina 146](#)

Ús de l'Alimentador automàtic de documents (ADF)

- Si la coberta de documents o la de l'ADF estan obertes, tanqueu-les i torneu a intentar escanejar.

Guia de solució de problemes d'escaneig

- Assegureu-vos que heu seleccionat **Office Mode (Mode d'oficina)** o **Professional Mode (Mode professional)** a l'Epson Scan.
- Assegureu-vos que els cables estiguin connectats correctament al producte i que l'endoll funcioni.

Ús del botó

Nota:

Segons el producte, és possible que la funció d'escaneig no estigui disponible quan feu servir el botó.

- Confirmeu que heu assignat un programa al botó.
 - ➔ [“Epson Event Manager” a la pàgina 89](#)
- Assegureu-vos que Epson Scan i l'Epson Event Manager s'han instal·lat correctament.
- Si heu fet clic al botó **Keep Blocking (Mantén el bloqueig)** de la finestra Windows Security Alert (Avis de seguretat del Windows) durant o després de la instal·lació del programari d'Epson, desbloquegeu l'Epson Event Manager.
 - ➔ [“Com desbloquejar l'Epson Event Manager” a la pàgina 172](#)
- Mac OS X:
Assegureu-vos que heu iniciat sessió com l'usuari que va instal·lar el programari d'escaneig. La resta d'usuaris hauran d'iniciar primer l'Epson Scanner Monitor de la carpeta Applications (Aplicacions) i, a continuació, prémer un botó per escanejar.

Com desbloquejar l'Epson Event Manager

- 1** Feu clic al botó **Start (Inicia)** i seleccioneu **Control Panel (Tauler de control)**.
- 2** Escolliu una de les opcions següents.
 - Windows 7:
Seleccioneu **System and Security (Sistema i seguretat)**.
 - Windows Vista:
Seleccioneu **Security (Seguretat)**.
 - Windows XP:
Seleccioneu **Security Center (Centre de seguretat)**.
- 3** Escolliu una de les opcions següents.
 - Windows 7 i Windows Vista:
Seleccioneu **Allow a program through Windows Firewall (Permet que un programa creui el Tallafo del Windows)**.
 - Windows XP:
Seleccioneu **Windows Firewall (Tallafo del Windows)**.

Guia de solució de problemes d'escaneig

4 Escolliu una de les opcions següents.

- Windows 7:
Confirmeu que la casella de selecció de **EEventManager Application (Aplicació EEventManager)** estigui seleccionada a la llista Allowed programs and features (Programes i característiques permesos).
- Windows Vista:
Feu clic a la pestanya **Exceptions (Excepcions)** i, a continuació, confirmeu que la casella de selecció de **EEventManager Application (Aplicació EEventManager)** estigui seleccionada a la llista Program or port (Programa o port).
- Windows XP:
Feu clic a la pestanya **Exceptions (Excepcions)** i, a continuació, confirmeu que la casella de selecció de **EEventManager Application (Aplicació EEventManager)** estigui seleccionada a la llista Programs and Services (Programes i serveis).

5 Feu clic a OK.

Ús d'un programari d'escaneig diferent al controlador d'Epson Scan

- Si utilitzeu cap programa compatible amb TWAIN, com l'Adobe Photoshop Elements, assegureu-vos que seleccioneu el producte adequat com a configuració de Scanner (Escàner) o Source (Origen).
- Si no podeu escanejar amb cap programa compatible amb TWAIN, com l'Adobe Photoshop Elements, desinstal·leu el programa d'escaneig compatible amb TWAIN i torneu-lo a instal·lar.
➔ [“Desinstal·lació del programari” a la pàgina 146](#)

Problemes d'alimentació de paper

El paper s'embruta

És possible que hagueu de netejar el producte.

➔ [“Neteja de la impressora” a la pàgina 142](#)

Alimentació de múltiples pàgines

- Si carregueu un paper no permès, és possible que el producte alimenti més d'un full cada vegada.
➔ [“Especificacions de l'Alimentador automàtic de documents \(ADF\)” a la pàgina 186](#)
- És possible que hagueu de netejar el producte.
➔ [“Neteja de la impressora” a la pàgina 142](#)

El paper s'embussa a l'Alimentador automàtic de documents (ADF)

Traieu el paper embussat a l'ADF.

➔ [“Extracció de paper embussat des de l'Alimentador automàtic de documents \(ADF\)” a la pàgina 157](#)

Problemes amb el temps d'escaneig

- Els ordinadors amb ports USB externs d'alta velocitat poden escanejar més ràpid que els que només tenen ports USB externs. Si esteu utilitzant un port USB extern d'alta velocitat amb el producte, assegureu-vos que compleix amb els requisits del sistema.
 - ➔ [“Requisits del sistema” a la pàgina 182](#)
- L'escaneig a alta resolució triga molt.

Problemes amb les imatges escanejades

La qualitat d'escaneig no és satisfactòria

La qualitat d'escaneig es pot millorar canviant la configuració o ajustant la imatge escanejada.

- ➔ [“Característiques d'ajustament de la imatge” a la pàgina 64](#)

Apareix una imatge darrere de l'original de la imatge escanejada

Si l'original s'imprimeix en paper fi, el producte podria detectar les imatges de la part de darrere i aparèixer a la imatge escanejada. Intenteu a escanejar l'original amb un paper negre sobre la part de darrere. Assegureu-vos també que la configuració de Document Type (Tipus de document) i Image Type (Tipus d'imatge) siguin les correctes per a l'original.

Els caràcters apareixen distorsionats o borrosos

- En Office Mode (Mode d'oficina) o Home Mode (Mode fàcil), seleccioneu la casella de selecció **Text Enhancement (Millora del text)**.
- Ajusteu el paràmetre Threshold (Llindar).

Home Mode (Mode fàcil):

Seleccioneu **Black&White (Blanc i negre)** com a paràmetre de Image Type (Tipus d'imatge), feu clic al botó **Brightness (Brillantor)** i, a continuació, intenteu ajustar el paràmetre Threshold (Llindar).

Office Mode (Mode d'oficina):

Seleccioneu **Black&White (Blanc i negre)** com a paràmetre de Image Type (Tipus d'imatge) i, a continuació, intenteu ajustar el paràmetre Threshold (Llindar).

Professional Mode (Mode professional):

Seleccioneu **Black&White (Blanc i negre)** com a paràmetre d'Image Type (Tipus d'imatge) i feu clic al botó + (Windows) o ► (Mac OS X) que hi ha al costat d'**Image Type (Tipus d'imatge)**. Configureu Image Option (Opció d'imatge) adequadament i, a continuació, intenteu ajustar el paràmetre Threshold (Llindar).

- Augmenteu la configuració de resolució.

Els caràcters no es reconeixen correctament quan es converteixen a text editable (OCR)

Col·loqueu el document recte sobre el vidre d'exposició. Si està tort, és possible que no es reconegui correctament.

Apareixen ones a la imatge escanejada

És possible que aparegui un patró d'ones o tramats (conegut com a moiré) a la imatge escanejada d'un document imprès.



- Gireu l'original.
- Gireu la imatge escanejada amb el programari de l'aplicació després d'escanejar-la.
- Seleccioneu la casella de selecció **Descreening (Destramat)**.
- En Professional Mode (Mode professional), canvieu l'ajust de resolució i torneu a escanejar.

Apareixen colors irregulars, taques, punts o línies rectes a la imatge

És possible que hagueu de netejar l'interior del producte.

➔ [“Neteja de la impressora” a la pàgina 142](#)

L'àrea o la direcció d'escaneig no és correcta

Les vores de l'original no s'escanegen

- Si esteu escanejant amb la visualització prèvia de miniatures en Home Mode (Mode fàcil) o Professional Mode (Mode professional), allunyeu el document o la foto 6 mm (0,2 polzades) de la vora horitzontal i vertical del vidre d'exposició, per evitar l'escapament de les imatges.
- Si esteu escanejant amb el botó o la visualització prèvia normal en Office Mode (Mode d'oficina), Home Mode (Mode fàcil) o Professional Mode (Mode professional), allunyeu el document o la foto 3 mm (0,12 polzades) de la vora horitzontal i vertical del vidre d'exposició, per evitar l'escapament de les imatges.

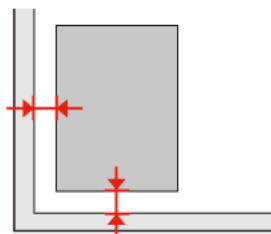

Escaneig de múltiples documents a un únic fitxer

Separau els documents 20 mm (0,8 polzades) al vidre d'exposició.

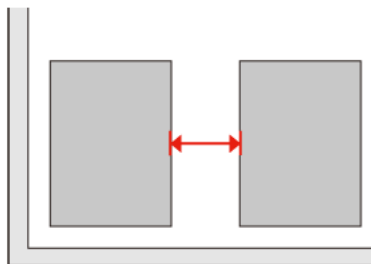

No s'escaneja l'àrea desitjada

Segons els documents, és possible que no es pugui escanejar l'àrea que voleu. Utilitzeu la visualització prèvia normal en Office Mode (Mode d'oficina), Home Mode (Mode fàcil) o Professional Mode (Mode professional) i creeu marquesines en les àrees que voleu escanejar.

No es pot escanejar en la direcció desitjada

Feu clic a **Configuration (Configuració)**, seleccioneu la pestanya **Preview (Visualització prèvia)** i, a continuació, desmarqueu la casella de selecció **Auto Photo Orientation (Orientació autom. fotografia)**. A continuació, col·loqueu el document correctament.

Després d'intentar totes les solucions, el problema continua

Si heu provat totes les solucions i no s'ha resolt el problema, inicialitzeu la configuració de l'Epson Scan.

Feu clic a **Configuration (Configuració)**, seleccioneu la pestanya **Other (Altres)** i, a continuació, feu clic a **Reset All (Reinicialitza-ho tot)**.

Guia de solució de problemes de còpia

Hi ha bandes (línies clares) als impresos o còpies

- Assegureu-vos que hàgiu seleccionat el tipus de paper correcte.
➔ [“Selecció de paper” a la pàgina 90](#)
- Assegureu-vos que la superfície imprimible (la cara més blanca o brillant) del paper estigui col·locada en la direcció correcta.
➔ [“Càrrega de paper” a la pàgina 24](#)
- Realitzeu una comprovació d'injectors. Si falta cap segment o s'observen línies discontinües en el patró imprès, netegeu el capçal d'impressió.
➔ [“Comprovar els injectors del capçal d'impressió” a la pàgina 133](#) i [“Neteja del capçal d'impressió” a la pàgina 135](#)
- Alineeu el capçal d'impressió. Si la qualitat no millora, intenteu alinear-lo amb la utilitat del controlador de la impressora.
➔ [“Alineació del capçal d'impressió” a la pàgina 137](#)
- Per obtenir els millors resultats, gasteu els cartutxos de tinta en els sis mesos següent d'obrir-los.
➔ [“Substitució del cartutx de tinta” a la pàgina 129](#)
- Si apareix un patró de moire (tramata) a la còpia, canvieu la configuració de **Reduce/Enlarge** o canvieu la posició de l'original.

Impressió borrosa o tacada

- Assegureu-vos que heu seleccionat el tipus de paper correcte.
➔ [“Selecció de paper” a la pàgina 90](#)
- Assegureu-vos que la superfície imprimible (la cara més blanca o brillant) del paper estigui col·locada en la direcció correcta.
➔ [“Càrrega de paper” a la pàgina 24](#)
- Realitzeu una comprovació d'injectors. Si falta cap segment o s'observen línies discontinües en el patró imprès, netegeu el capçal d'impressió.
➔ [“Comprovar els injectors del capçal d'impressió” a la pàgina 133](#) i [“Neteja del capçal d'impressió” a la pàgina 135](#)
- Alineeu el capçal d'impressió. Si la qualitat no millora, intenteu alinear-lo amb la utilitat del controlador de la impressora.
➔ [“Alineació del capçal d'impressió” a la pàgina 137](#)
- Per netejar l'interior del producte, feu una còpia sense col·locar cap document al vidre d'exposició/ADF.
- Intenteu fer servir cartutxos originals d'Epson i el paper recomanat per Epson.

L'imprès és clar o té buits.

- ❑ Assegureu-vos que heu seleccionat el tipus de paper correcte.
➔ [“Selecció de paper” a la pàgina 90](#)
- ❑ Assegureu-vos que la superfície imprimible (la cara més blanca o brillant) del paper estigui col·locada en la direcció correcta.
➔ [“Càrrega de paper” a la pàgina 24](#)
- ❑ Quan seleccioneu Qualitat estàndard o La millor, com a configuració de Qualitat, desactiveu la configuració de bidireccional. La impressió bidireccional redueix la qualitat d'impressió.
- ❑ Realitzeu una comprovació d'injectors. Si falta cap segment o s'observen línies discontinües en el patró imprès, netegeu el capçal d'impressió.
➔ [“Comprovar els injectors del capçal d'impressió” a la pàgina 133](#) i [“Neteja del capçal d'impressió” a la pàgina 135](#)
- ❑ Per obtenir els millors resultats, gasteu els cartutxos de tinta en els sis mesos següent d'obrir-los.
➔ [“Substitució del cartutx de tinta” a la pàgina 129](#)

L'imprès està granulat

- ❑ Alineu el capçal d'impressió. Si la qualitat no millora, intenteu alinear-lo amb la utilitat del controlador de la impressora.
➔ [“Alineació del capçal d'impressió” a la pàgina 137](#)

La mida o la posició de la imatge és incorrecta

- ❑ Assegureu-vos que heu seleccionat la configuració de **Paper Size, Layout, Expansion** i **Reduce/Enlarge** correcta per al paper carregat.
➔ [“Llista de menús de modes de còpia” a la pàgina 116](#)
- ❑ Assegureu-vos que heu carregat paper i col·locat l'original correctament.
➔ [“Càrrega de paper” a la pàgina 24](#) i [“Col·locar els originals” a la pàgina 31](#)
- ❑ Si les vores de la còpia o la foto estan escapçades, moveu l'original una mica cap a la cantonada.
- ❑ Netegeu el vidre d'exposició.
➔ [“Neteja de l'exterior de la impressora” a la pàgina 142](#)

Guia de solució de problemes per a faxos

No es poden enviar un faxos

- Assegureu-vos que el cable del telèfon estigui connectat correctament i que la línia de telèfon funcioni. Podeu comprovar l'estat de la línia mitjançant la funció **Check Fax Connection**.
➔ [“Connexió a una línia de telèfon” a la pàgina 94](#)
- Si connecteu el producte a una línia de telèfon ADSL, haureu d'instal·lar un filtre ADSL a la línia, si no, no podreu enviar faxos. Contacteu amb el proveïdor d'ADSL per obtenir el filtre necessari.
- Si heu connectat el producte a la línia de telèfon d'un PBX (centraleta) o a un adaptador de terminal, desactiveu **Dial Tone Detection**.
➔ [“Llista de menús de modes de configuració” a la pàgina 112](#)
- Assegureu-vos que el fax del destinatari estigui connectat i que funcioni.
- Desactiveu V.34.
➔ [“Llista de menús de modes de configuració” a la pàgina 112](#)
- Assegureu-vos que ECM estigui activat.
➔ [“Llista de menús de modes de configuració” a la pàgina 112](#)

No es poden rebre faxos

- Assegureu-vos que el cable del telèfon estigui connectat correctament i que la línia de telèfon funcioni. Podeu comprovar l'estat de la línia mitjançant la funció **Check Fax Connection**.
➔ [“Connexió a una línia de telèfon” a la pàgina 94](#)
- Si connecteu el producte a una línia de telèfon ADSL, haureu d'instal·lar un filtre ADSL a la línia, si no, no podreu enviar faxos. Contacteu amb el proveïdor d'ADSL per obtenir el filtre necessari.
- Si aquest producte no està connectat a un telèfon i voleu rebre faxos automàticament, assegureu-vos que activeu el contestador automàtic.
➔ [“Recepció automàtica de faxos” a la pàgina 106](#)
- Desactiveu V.34.
➔ [“Llista de menús de modes de configuració” a la pàgina 112](#)
- Assegureu-vos que ECM estigui activat.
➔ [“Llista de menús de modes de configuració” a la pàgina 112](#)

Problemes de qualitat (enviament)

- Netegeu el vidre d'exposició i l'Alimentador automàtic de documents (ADF).
➔ [“Neteja de l'exterior de la impressora” a la pàgina 142](#)

Guia de solució de problemes per a faxos

- ❑ Si el fax que heu enviat era massa clar o no es veia, canvieu la configuració de **Resolution** (o **Quality** segons el model) o **Contrast** del menú de configuració del fax.
 - ➔ [“Llista de menús de modes de configuració” a la pàgina 112](#)
- ❑ Assegureu-vos que **ECM** estigui activat.
 - ➔ [“Llista de menús de modes de configuració” a la pàgina 112](#)

Problemes de qualitat (recepció)

- ❑ Assegureu-vos que **ECM** estigui activat.
 - ➔ [“Llista de menús de modes de configuració” a la pàgina 112](#)

El contestador automàtic no respon a les trucades

- ❑ Si la resposta automàtica està activada i hi ha un contestador automàtic connectat a la mateixa línia de telèfon que el producte, ajusteu el nombre de timbres per contestar quan es reben faxos a un nombre més alt que el del contestador automàtic.
 - ➔ [“Recepció automàtica de faxos” a la pàgina 106](#)

Hora incorrecta

- ❑ És possible que el rellotge vagi més o menys ràpid o que s'hagi reinicialitzat després d'un tall elèctric o d'estar apagat durant molt de temps. Ajusteu l'hora correcta.
 - ➔ [“Ajustar/Canviar l'hora i la regió” a la pàgina 139](#)

Informació del producte

Tinta i paper

Cartutxos de tinta

Per obtenir informació sobre el número de la peça del cartutx de tinta compatible, consulteu el full de la guia d'instal·lació que venia amb la impressora. El número de la peça del cartutx de tinta pot variar segons la regió.

Color	Black (Negre)
Vida útil del cartutx	Per obtenir els millors resultats, gasteu els cartutxos de tinta en els sis mesos següent d'obrir-los.
Temperatura	Emmagatzematge: -20 a 40 °C (-4 a 104 °F) 1 mes a 40 °C (104 °F) Congelació:.* -13 °C (8,6 °F)

* La tinta es descongela i es pot tornar a fer servir després de 3 hores a 25 °C (77 °F).



Atenció:

- Epson recomana l'ús de cartutxos originals d'Epson. Altres productes que no siguin d'Epson podrien provocar danys que les garanties d'Epson no cobreixen i, sota algunes circumstàncies, podrien provocar un comportament irregular de la impressora.*
- Epson recomana l'ús del cartutx de tinta abans de la data impresa al paquet.*

Nota:

- El cartutx de tinta que venia amb la impressora s'utilitza parcialment durant la instal·lació inicial. Per obtenir impresos d'alta qualitat, el capçal d'impressió de la impressora haurà d'estar totalment carregat de tinta. Aquest procés, que només es realitza una vegada, consumeix tinta i, per això, aquest cartutx imprimirà menys pàgines que els cartutxos que utilitzeu les vegades següents.*
- Les quantitats que s'indiquen varien segons les imatges que imprimeu, el tipus de paper que utilitzeu, la freqüència d'impressió i les condicions ambientals, com la temperatura.*
- Per garantir que rebeu la millor qualitat d'impressió i per protegir el capçal d'impressió, quan la impressora indica que heu de canviar el cartutx, encara hi roman una quantitat de tinta de reserva. Les quantitats que s'indiquen al comprador no inclouen aquesta quantitat de reserva.*
- Encara que els cartutxos poden contenir materials reciclats, la funció i el rendiment del producte no es veuran afectats.*

Unitat de manteniment

Podeu utilitzar les unitats de manteniment següents amb aquest producte.

	Número de la peça
--	--------------------------

Informació del producte

Unitat de manteniment	T6710
-----------------------	-------

Paper

Epson ofereix paper dissenyat especialment i altres suports d'impressió per a totes les vostres necessitats d'impressió.

Nota:

- La disponibilitat del paper varia segons la ubicació.
- Podeu trobar els números de les parts del papers especials d'Epson a la pàgina web d'Epson.
➔ [“Pàgina web d'assistència tècnica” a la pàgina 201](#)

Paper	Mida
Bright White Ink Jet Paper (Paper especial blanc brillant) d'Epson	A4

Elements opcionals

Unitat de paper de 250 fulls/PXBACU1

Podeu utilitzar la unitat de paper de 250 fulls/PXBACU1 següent.

	Número de la peça
Unitat de paper de 250 fulls/PXBACU1	C12C817011

Requisits del sistema

Requisits del Windows

Sistema	Interfície de PC
Windows 7, Vista, XP Professional x64 Edition, XP SP1 o posterior, Server 2008 R2, Server 2008 i Server 2003	USB d'alta velocitat (Recomanat) USB (Mínim)

Nota:

- El Windows Server OS només és compatible amb el controlador de la impressora, no amb el de l'escàner ni amb les aplicacions del paquet.
- Contacteu amb el fabricant del programari per esbrinar si el vostre programari funciona amb el Windows XP Professional x64 Edition.

Informació del producte

Requisits del Macintosh

Sistema	Interfície de PC
Ordinadors Macintosh amb base PowerPC o Intel amb Mac OS® X 10.5.x, 10.6.x, 10.7.x	USB d'alta velocitat (Recomanat) USB (Mínim)

Nota:

No és compatible amb UNIX File System (UFS) per al Mac OS X.

Especificacions tècniques

Especificacions de la impressora

Ruta del paper	Safata de paper 1 i 2, entrada frontal Safata MP posterior, entrada superior
Capacitat	27,5 mm per a les safates de paper 1 i 2 *1 9,0 mm per a la safata MP posterior *1*2*3*4

*1 Paper de 64 a 90 g/m² (17 a 24 lliures).

*2 Sobre #10, DL, i C6 de 75 a 90 g/m² (20 a 24 lliures).

*3 Sobre C4 de 80 a 100 g/m² (21 a 26 lliures).

*4 Per a mides legals i personalitzades, carregueu els fulls d'un en un.

Paper

Nota:

- Atès que els fabricants poden canviar en qualsevol moment la qualitat d'una marca o un tipus de paper concrets, Epson no pot garantir la qualitat de tots els tipus de paper. Proveu sempre mostres del paper abans d'adquirir-ne grans quantitats o d'imprimir treballs de grans dimensions.
- El paper de mala qualitat pot reduir la qualitat d'impressió o provocar embussos de paper i altres problemes. Si teniu cap problema, canvieu a un paper de millor qualitat.
- Utilitzeu paper sota circumstàncies normals:
Temperatura de 15 a 25 °C (59 a 77 °F)
Humitat de 40 a 60% RH

Si es compleixen totes les condicions a continuació, es podrà fer servir paper perforat:

Origen de paper	safata MP posterior
Mida de paper	A4, A5, A6, B5, Carta, Legal
Posició del forats	Entre 19 mm (0,74 polzades) des de la part esquerra del paper, si mirem la superfície d'impressió. Consulteu la il·lustració següent.

Informació del producte

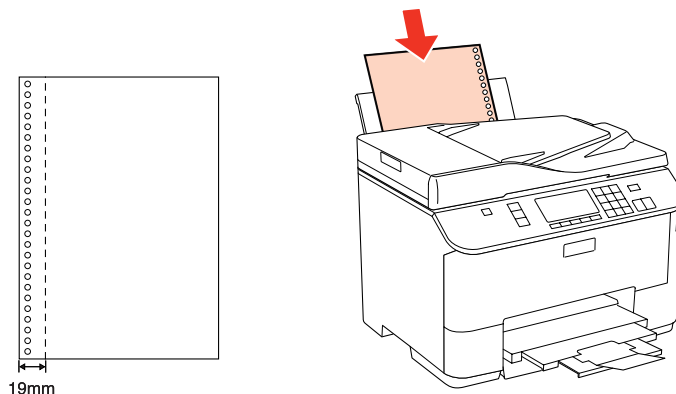

Fulls individuals:

Mida	<p>A4 210 x 297 mm 10 x 15 cm (4 x 6 polzades) 13 x 18 cm (5 x 7 polzades) A6 105 x 148 mm A5 148 x 210 mm B5 182 x 257 mm 9 x 13 cm (3,5 x 5 polzades) 13 x 20 cm (5 x 8 polzades) 20 x 25 cm (8 x 10 polzades) 16:9 mida ampla (102 x 181 mm) 100 x 148 mm Carta 8 1/2 x 11 polzades Legal 8 1/2 x 14 polzades</p>
Tipus de paper	Paper normal o paper especial distribuït per Epson
Gruix (per a paper normal)	De 0,08 a 0,11 mm (0,003 a 0,004 polzades)
Pes (per a paper normal)	64 g/m ² (17 lliures) to 90 g/m ² (24 lliures)

Sobres:

Mida	<p>Sobre #10 4 1/8 x 9 1/2 polzades Sobre DL 110 x 220 mm Sobre C6 114 x 162 mm Sobre C4 229 x 324 mm</p>
Tipus de paper	Paper normal
Pes	<p>75 g/m² (20 lliures) a 90 g/m² (24 lliures) per a sobre #10, DL, i C6 80 g/m² (21 lliures) a 100 g/m² (26 lliures) per a sobre C4</p>

Informació del producte

Àrea imprimible

L'àrea destacada mostra l'àrea imprimible.

Fulls individuals:

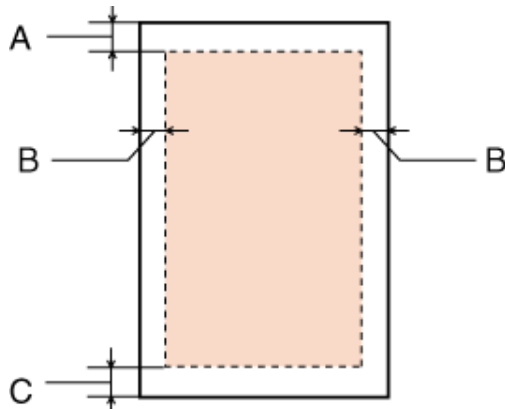

Sobres:

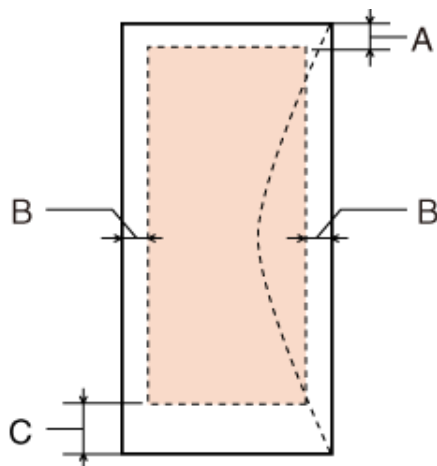

	Marge mínim	
Tipus de suport	Fulls individuals	Sobres
A	3,0 mm (0,12 polzades)	3,0 mm (0,12 polzades)
B	3,0 mm (0,12 polzades)	5,0 mm (0,20 polzades) *1
C	3,0 mm (0,12 polzades)	3,0 mm (0,12 polzades) *2

*1 El marge recomanat per a Sobre C4 és de 9,5 mm.

*2 El marge recomanat per a Sobre #10, Sobre DL, i Sobre C6 és de 20,0 mm.

Nota:
 Segons el tipus de paper, la qualitat pot baixar a la part superior i inferior de l'imprès o es pot tacar.

Informació del producte

Especificacions de l'escàner

Nota:

Les especificacions poden variar sense avís previ.

Tipus d'escàner	Pla de color
Dispositiu fotoelèctric	CIS
Píxels efectius	10200 x 14040 píxels a 1200 dpi L'àrea d'escaneig pot ser limitada si la configuració de resolució és gran.
Mida del document	216 x 297 mm (8,5 x 11,7 polzades) A4 o mida de carta EUA
Resolució d'escaneig	1200 dpi (escàner principal) 2400 dpi (escàner secundari)
Resolució de sortida	50 a 4800, 7200 i 9600 dpi (50 a 4800 dpi en increments d'1 dpi)
Dades d'imatge	16 bits per píxel per color intern 8 bits per píxel per color extern (màxim)
Font de llum	LED

Especificacions de l'Alimentador automàtic de documents (ADF)

Entrada de paper	Càrrega amb la superfície cap amunt
Sortida de paper	Ejecció amb la superfície cap avall
Mida de paper	A4, Carta, Legal*
Tipus de paper	Paper normal
Pes del paper	64 a 95 g/m ²
Capacitat de paper	Gruix total de 3 mm, fins a un màxim de 30 fulls (Carta, A4) 10 fulls (Legal)

* Quan escanegeu un document de doble cara, amb l'ADF, no es pot fer servir paper legal.

Especificacions del fax

Tipus de fax	Capacitat de fax manual en blanc i negre i en color
Línia de suport	Línia de telèfon domèstica
Velocitat	Màxim de 33,6 kbps

Informació del producte

Resolució	<p>Monocroma</p> <p>Estàndard: 203 x 98 dpi</p> <p>Fina: 203 x 196 dpi</p> <p>Fotografia: 203 x 196 dpi</p> <p>Color</p> <p>Fina: 200 x 200 dpi</p> <p>Fotografia: 200 x 200 dpi</p>
Mode de correcció d'errors	Fax CCITU/ITU Group 3 amb mode de correcció d'errors
Númers de marcació ràpida	Màxim de 60
Memòria de pàgina	Màxim de 180 pàgines (ITU-T No.1 chart)
Repetició automàtica de trucada	2 cops (amb intervals d'un minut)
Interfície	Línia de telèfon RJ-11 Connexió telefònica RJ-11

Especificacions de la interfície de xarxa

Ethernet	Estàndard:	Ethernet 100BASE-TX/10BASE-T
----------	------------	------------------------------

Especificacions mecàniques

Dimensions	<p>Emmagatzematge</p> <p>Amplada: 460 mm (18,1 polzades)</p> <p>Profunditat: 420 mm (16,5 polzades)</p> <p>Alçada: 341 mm (13,4 polzades)</p>
	<p>Impressió*</p> <p>Amplada: 460 mm (18,1 polzades)</p> <p>Profunditat: 654 mm (25,7 polzades)</p> <p>Alçada: 383 mm (15,1 polzades)</p>
Pes	Aproximadament 13,8 kg (30,4 lliures) sense els cartutxos de tinta i el cable d'alimentació.

* Amb l'extensió de la safata de sortida oberta.

Especificacions elèctriques

WP-M4525

	Model 100-240 V
Tensió nominal d'entrada	90 a 264 V

Informació del producte

Marge de freqüència nominal		50 a 60 Hz
Marge de freqüències d'entrada		49,5 a 60,5 Hz
Corrent nominal		0,7 a 0,35 A
Consum d'energia	Durant la impressió	Aproximadament 17 W (ISO/IEC24712)
	Durant el mode de preparació	Aproximadament 7 W
	Durant el mode de repòs	Aproximadament 2,4 W
	Apagat	Aproximadament 0,3 W

WP-M4595

		Model 100-240 V
Tensió nominal d'entrada		90 a 264 V
Marge de freqüència nominal		50 a 60 Hz
Marge de freqüències d'entrada		49,5 a 60,5 Hz
Corrent nominal		0,7 a 0,35 A
Consum d'energia	Durant la impressió	Aproximadament 19 W (ISO/IEC24712)
	Durant el mode de preparació	Aproximadament 9 W
	Durant el mode de repòs	Aproximadament 2,4 W
	Apagat	Aproximadament 0,3 W

Nota:

La informació de voltatge de la impressora està a l'etiqueta de la part posterior de la impressora.

Especificacions ambientals

Temperatura	<p>Quan està en ús: 10 a 35 °C (50 a 95 °F)</p> <p>Emmagatzematge: -20 a 40 °C (-4 a 104 °F)</p> <p>1 mes a 40 °C (104 °F)</p>
Humitat	<p>Quan està en ús:*</p> <p>20 a 80% RH</p> <p>Emmagatzematge:*</p> <p>5 a 85% RH</p>

* Sense condensació

Informació del producte

Estàndards i autoritzacions

Model europeu:

Directiva de baix voltatge 2006/95/EC	EN60950-1
Directiva de compatibilitat electro-magnètica (EMC) 2004/108/EC	EN55022 Class B EN61000-3-2 EN61000-3-3 EN55024
Directiva R&TTE 1999/5/EC	TBR21 EN60950-1

Per a usuaris europeus:

Per la present, Seiko Epson Corporation declara que els equips models C451A i C451E compleixen amb els requisits fonamentals i altres condicions importants de la directiva 1999/5/EC.

Per al seu ús només a Irlanda, Regne Unit, Àustria, Alemanya, Liechtenstein, Suïssa, França, Bèlgica, Luxemburg, Països Baixos, Itàlia, Portugal, Espanya, Dinamarca, Finlàndia, Noruega, Suècia, Islàndia, Xipre, Grècia, Eslovènia, Bulgària, República Txeca, Estònia, Hongria, Letònia, Lituània, Polònia, Romania, Eslovàquia i Malta.

Interfície

USB d'alta velocitat (Dispositiu per a ordinadors)
USB d'alta velocitat (Dispositiu d'emmagatzematge extern)

Dispositiu USB extern

Dispositius	Capacitats màximes
Unitat MO*	1,3 GB
Disc dur*	2 TB
Unitat Flash USB	Format FAT, FAT32 o exFAT.

* No es recomana l'ús de dispositius d'emmagatzematge extern amb alimentació per USB. Utilitzeu només dispositius d'emmagatzematge extern amb font d'alimentació CA independent.

Informació de font

La informació de font només fa referència a PostScript i PCL.

Fonts disponibles

Les fonts que es proporcionen a la impressora es mostren a continuació.

Informació del producte

Mode PS 3

Nom de la font
Albertus, Albertus Italic, Albertus Light
AntiqueOlive Roman, AntiqueOlive Italic, AntiqueOlive Bold, AntiqueOlive Compact
Apple Chancery
ITC AvantGarde Gothic Book, ITC AvantGarde Gothic Book Oblique, ITC AvantGarde Gothic Demi, ITC AvantGarde Gothic Demi Oblique
Bodoni, Bodoni Italic, Bodoni Bold, Bodoni Bold Italic, Bodoni Poster, Bodoni Poster Compressed
ITC Bookman Light, ITC Bookman Light Italic, ITC Bookman Demi, ITC Bookman Demi Italic
Carta
Chicago
Clarendon, Clarendon Light, Clarendon Bold
CooperBlack, CooperBlack Italic
Copperplate Gothic 32BC, Copperplate Gothic 33BC
Coronet
Courier, Courier Oblique, Courier Bold, Courier Bold Oblique
GillSans, GillSans Italic, GillSans Bold, GillSans Bold Italic, GillSansCondensed, GillSans Condensed Bold, GillSans Light, GillSans Light Italic, GillSans Extra Bold
Eurostile, Eurostile Bold, Eurostile Extended Two, Eurostile Bold Extended Two
Geneva
Goudy Oldstyle, Goudy Oldstyle Italic, Goudy Bold, Goudy BoldItalic, Goudy ExtraBold
Helvetica, Helvetica Oblique, Helvetica Bold, Helvetica Bold Oblique, Helvetica Condensed, Helvetica Condensed Oblique, Helvetica Condensed Bold, Helvetica Condensed Bold Oblique, Helvetica Narrow, Helvetica Narrow Oblique, Helvetica Narrow Bold, Helvetica Narrow Bold Oblique
Hoefler Text, Hoefler Text Italic, Hoefler Text Black, Hoefler Text Black Italic, Hoefler Text Ornaments
Joanna, Joanna Italic, Joanna Bold, Joanna Bold Italic
LetterGothic, LetterGothic Slanted, LetterGothic Bold, LetterGothic Bold Slanted
ITC Lubalin Graph Book, ITC Lubalin Graph Book Oblique, ITC Lubalin Graph Demi, ITC Lubalin Graph Demi Oblique
Marigold
Monaco
ITC Mona Lisa Recut
New Century Schoolbook Roman, New Century Schoolbook Italic, New Century Schoolbook Bold, New Century Schoolbook Bold Italic
New York
Optima, Optima Italic, Optima Bold, Optima Bold Italic

Informació del producte

Nom de la font
Oxford
Palatino Roman, Palatino Italic, Palatino Bold, Palatino Bold Italic
Stempel Garamond Roman, Stempel Garamond Italic, Stempel Garamond Bold, Stempel Garamond Bold Italic
Symbol
Tekton
Times Roman, Times Italic, Times Bold, Times Bold Italic
Univers, Univers Oblique, Univers Bold, Univers Bold Oblique, Univers Light, Univers Light Oblique
UniversCondensed, UniversCondensed Oblique, UniversCondensed Bold, UniversCondensed Bold Oblique
UniversExtended, UniversExtended Oblique, UniversExtended Bold, UniversExtended Bold Oblique
Wingdings
ITC ZapfChancery Medium Italic
ITC ZapfDingbats
Arial, Arial Italic, Arial Bold, Arial Bold Italic
Times New Roman, Times New Roman Italic, Times New Roman Bold, Times New Roman Bold Italic

Mode PCL5

Nom de la font	Família	Equivalent en HP
FixedPitch 810	Medium, Bold, Italic, Bold Italic	Courier
Ding Dings SWA	-	ITC Zapf Dingbats
Dutch 801	Medium, Bold, Italic, Bold Italic	CG Times
Zapf Humanist 601	Medium, Bold, Italic, Bold Italic	CG Omega
Ribbon 131	-	Coronet
Clarendon 701	-	Clarendon Condensed
Swiss 742	Medium, Bold, Italic, Bold Italic	Univers
Swiss 742 Condensed	Medium, Bold, Italic, Bold Italic	Univers Condensed
Incised 901	Medium, Bold, Italic	Antique Olive
Aldine 430	Medium, Bold, Italic, Bold Italic	Garamond
Calligraphic 401	-	Marigold
Flareserif 821	Medium, Extra Bold	Albertus
Ryadh BT	Medium, Bold	Ryadh
Miryam BT	Medium, Bold, Italic	Miryam

Informació del producte

Nom de la font	Família	Equivalent en HP
David BT	Medium, Bold	David
Narkis Tam BT	Medium, Bold	Narkis
Swiss 721 SWM	Medium, Bold, Italic, Bold Italic	Arial
Dutch 801 SWM	Medium, Bold, Italic, Bold Italic	Times New
Swiss 721 SWA	Medium, Bold, Oblique, Bold Oblique	Helvetica
Swiss 721 Narrow SWA	Medium, Bold, Oblique, Bold Oblique	Helvetica Narrow
Zapf Calligraphic 801 SWA	Medium, Bold, Italic, Bold Italic	Palatino
Geometric 711 SWA	Medium, Bold, Oblique, Bold Italic	ITC Avant Garde Gothic
Revival 711 SWA	Light, Demi Bold, Light Italic, Demi Bold Italic	ITC Bookman
Century 702 SWA	Medium, Bold, Italic, Bold Italic	New Century Schoolbook
Dutch 801 SWA	Medium, Bold, Italic, Bold Italic	Times
Chancery 801 Medium SWA Italic	-	ITC Zapf Chancery Medium Italic
Symbol SWM	-	Symbol
Symbol SWA	-	SymbolPS
More WingBats SWM	-	Wingdings
FixedPitch 850	Regular, Bold, Italic	Letter Gothic
Naskh BT	Medium, Bold	Naskh
Koufi BT	Medium, Bold	Koufi
FixedPitch 810 Dark	Medium, Bold, Italic, Bold Italic	CourierPS
Line Printer	-	Line Printer
OCR A	-	-
OCR B	-	-
Code39	9.37cpi, 4.68cpi	-
EAN/UPC	Medium, Bold	-

Nota:

Segons la densitat d'impressió, o la qualitat o el color del paper, és possible que no es puguin llegir les fonts OCR A, OCR B, Code39 i EAN/UPC. Imprimiu una mostra i assegureu-vos de que les fonts es poden llegir abans d'imprimir en grans quantitats.

Mode PCL6

Per als símbols, consulteu [“En el mode PCL6”](#) a la pàgina 198.

Informació del producte

Font escalable

Nom de la font	Símbols
FixedPitch 810	*1
FixedPitch 810 Bold	*1
FixedPitch 810 Italic	*1
FixedPitch 810 Bold Italic	*1
FixedPitch 850 Regular	*1
FixedPitch 850 Bold	*1
FixedPitch 850 Italic	*1
FixedPitch 810 Dark	*3
FixedPitch 810 Dark Bold	*3
FixedPitch 810 Dark Italic	*3
FixedPitch 810 Dark Bold Italic	*3
Dutch 801	*2
Dutch 801 Bold	*2
Dutch 801 Italic	*2
Dutch 801 Bold Italic	*2
Zapf Humanist 601	*3
Zapf Humanist 601 Bold	*3
Zapf Humanist 601 Italic	*3
Zapf Humanist 601 Bold Italic	*3
Ribbon 131	*3
Clarendon 701	*3
Swiss 742	*2
Swiss 742 Bold	*2
Swiss 742 Italic	*2
Swiss 742 Bold Italic	*2
Swiss 742 Condensed	*3
Swiss 742 Condensed Bold	*3
Swiss 742 Condensed Italic	*3
Swiss 742 Condensed Bold Italic	*3
Incised 901	*3
Incised 901 Bold	*3

Informació del producte

Nom de la font	Símbols
Incised 901 Italic	*3
Aldine 430	*3
Aldine 430 Bold	*3
Aldine 430 Italic	*3
Aldine 430 Bold Italic	*3
Calligraphic 401	*3
Flareserif 821 Medium	*3
Flareserif 821ExtraBold	*3
Swiss 721 SWM	*3
Swiss 721 SWM Bold	*3
Swiss 721 SWM Italic	*3
Swiss 721 SWM Bold Italic	*3
Dutch 801 SWM	*3
Dutch 801 SWM Bold	*3
Dutch 801 SWM Italic	*3
Dutch 801 SWM Bold Italic	*3
Swiss 721 SWA	*3
Swiss 721 SWA Bold	*3
Swiss 721 SWA Oblique	*3
Swiss 721 SWA Bold Oblique	*3
Swiss 721 Narrow SWA	*3
Swiss 721 Narrow SWA Bold	*3
Swiss 721 Narrow SWA Oblique	*3
Swiss 721 Narrow SWA Bold Oblique	*3
Zapf Calligraphic 801 SWA	*3
Zapf Calligraphic 801 SWA Bold	*3
Zapf Calligraphic 801 SWA Italic	*3
Zapf Calligraphic 801 SWA Bold Italic	*3
Geometric 711 SWA	*3
Geometric 711 SWA Bold	*3
Geometric 711 SWA Oblique	*3

Informació del producte

Nom de la font	Símbols
Geometric 711 SWA Bold Italic	*3
Revival 711 Light SWA	*3
Revival 711 Demi SWA Bold	*3
Revival 711 Light SWA Italic	*3
Revival 711 Demi SWA Bold Italic	*3
Century 702 SWA	*3
Century 702 SWA Bold	*3
Century 702 SWA Italic	*3
Century 702 SWA Bold Italic	*3
Dutch 801 SWA	*3
Dutch 801 SWA Bold	*3
Dutch 801 SWA Italic	*3
Dutch 801 SWA Bold Italic	*3
Chancery 801 Medium SWA Italic	*3
Symbol SWM	*4
More WingBats SWM	*5
Ding Dings SWA	*6
Symbol SWA	*4
David BT	*7
David BT Bold	*7
Narkis Tam BT	*7
Narkis Tam BT Bold	*7
Miryam BT	*7
Miryam BT Bold	*7
Miryam BT Italic	*7
Koufi BT	*8
Koufi BT Bold	*8
Naskh BT	*8
Naskh BT Bold	*8
Ryadh BT	*8
Ryadh BT Bold	*8

Informació del producte

Font de mapa de bits

Nom de la font	Símbols
Line Printer	*9

Símbols

Introducció als símbols

La impressora pot accedir a una sèrie de símbols. Molts d'aquests símbols només es diferencien en els caràcters internacionals específics de cada idioma.

Nota:

Atès que molts programaris utilitzen les fonts i els símbols automàticament, segurament mai heu hagut d'ajustar la configuració de la impressora. No obstant això, si esteu escrivint els vostres propis programes de control de la impressora, o si esteu fent servir un programari antic que no pot controlar les fonts, consulteu la secció següent per a informació sobre els símbols.

Quan penseu quina font utilitzar, també haureu de tenir en compte els símbols que combinareu amb la font. Els símbols disponibles varien segons el mode que feu servir i la font que escolliu.

En el mode PCL5

Estils disponibles	Nom dels símbols:	
19 Typefaces FixedPitch 810 Dutch 801 Swiss 742 FixedPitch 850 Line Printer	IBM-US (10U)	Roman-8 (8U)
	ECM94-1 (0N)	8859-2 ISO (2N)
	8859-9 ISO (5N)	8859-10ISO (6N)
	IBM-DN (11U)	PcMultilingual (12U)
	Legal (1U)	8859-15ISO (9N)

Informació del producte

Estils disponibles	Nom dels símbols:	
19 Typefaces FixedPitch 810 Dutch 801 Swiss 742 FixedPitch 850	PcBlit775 (26U)	Pc1004 (9J)
	WiBALT (19L)	DeskTop (7J)
	PsText (10J)	Windows (9U)
	McText (12J)	MsPublishi (6J)
	PiFont (15U)	VeMath (6M)
	VeInternational (13J)	VeUS (14J)
	PcE.Europe (17U)	PcTk437 (9T)
	WiAnsi (19U)	WiE.Europe (9E)
	WiTurkish (5T)	UK (1E)
	Swedis2 (0S)	Italian (0I)
	Spanish (2S)	German (1G)
	Norweg1 (0D)	French2 (1F)
	Roman-9 (4U)	PcEur858 (13U)
	ISO 8859/4 Latin 4 (4N)	Unicode 3.0 (18N)
19 Typefaces FixedPitch 810 Dutch 801 Swiss 742 FixedPitch 850 David BT Miryam BT Narkis Tam BT Naskh BT Koufi BT Ryadh BT	PsMath (5M)	Math-8 (8M)
	ANSI ASCII (0U)	
FixedPitch 810 Dutch 801 Swiss 742 FixedPitch 850	Pc866Cyr (3R)	Pc866Ukr (14R)
	WinCyr (9R)	Pc8Grk (12G)
	Pc851Grk (10G)	WinGrk (9G)
	ISOGrk (12N)	Greek8 (8G)
FixedPitch 810 Dutch 801 Swiss 742 FixedPitch 850 Line Printer	ISOCyr (10N)	
Line Printer	Roman Extension (0E)	
FixedPitch 810 FixedPitch 850 David BT Narkis Tam BT Miryam BT	Hebrew7 (0H) Hebrew8 (8H)	ISO 8859/8 Hebrew (7H) PC-862, Hebrew (15H)

Informació del producte

Estils disponibles	Nom dels símbols:	
Koufi BT Naskh BT Ryadh BT	Arabic8 (8V) PC-864, Arabic (10V)	HPWARA (9V)
Symbol SWA Symbol SWM	Symbol (19M)	
More WingBats SWM	Wingdings (579L)	
Ding Dings SWA	ZapfDingbats (14L)	
OCR A	OCR A (00)	
OCR B	OCR B (10)	OCR B Extension (3Q)
Code3-9	Code3-9 (0Y)	
EAN/UPC	EAN/UPC (8Y)	

19 tipografes fa referència als següents:

Zapf Humanist 601
 Ribbon 131
 Clarendon 701
 Swiss 742 Condensed
 Incised 901
 Aldine 430
 Calligraphic 401
 Flareserif 821
 Swiss 721 SWM
 Dutch 801 SWM
 Swiss 721 SWA
 Swiss 721 Narrow SWA
 Zapf Calligraphic 801 SWA
 Geometric 711 SWA
 Revival 711 SWA
 Century 702 SWA
 Dutch 801 SWA
 Chancery 801 Medium SWA Italic
 FixedPitch 810 Dark

En el mode PCL6

Nom dels símbols	Atribut	Classificació de la font								
		*1	*2	*3	*4	*5	*6	*7	*8	*9
ISO Norwegian	4	○	○	○	-	-	-	-	-	-
ISO Italian	9	○	○	○	-	-	-	-	-	-
ISO 8859-1 Latin 1	14	○	○	○	-	-	-	-	-	○
ISO Swedish	19	○	○	○	-	-	-	-	-	-

Informació del producte

Nom dels símbols	Atribut	Classificació de la font								
		*1	*2	*3	*4	*5	*6	*7	*8	*9
ASCII	21	○	○	○	-	-	-	○	○	-
ISO United Kingdom	37	○	○	○	-	-	-	-	-	-
ISO French	38	○	○	○	-	-	-	-	-	-
ISO German	39	○	○	○	-	-	-	-	-	-
Legal	53	○	○	○	-	-	-	-	-	○
ISO 8859-2 Latin 2	78	○	○	○	-	-	-	-	-	○
ISO Spanish	83	○	○	○	-	-	-	-	-	-
Roman-9	149	○	○	○	-	-	-	-	-	-
PS Math	173	○	○	○	-	-	-	○	○	-
ISO 8859-9 Latin 5	174	○	○	○	-	-	-	-	-	○
Windows 3.1 Latin 5	180	○	○	○	-	-	-	-	-	-
Microsoft Publishing	202	○	○	○	-	-	-	-	-	-
ISO 8859/10 Latin 6	206	○	○	○	-	-	-	-	-	○
DeskTop	234	○	○	○	-	-	-	-	-	-
Math-8	269	○	○	○	-	-	-	○	○	-
Roman-8	277	○	○	○	-	-	-	-	-	○
Windows 3.1 Latin 2	293	○	○	○	-	-	-	-	-	-
Pc1004	298	○	○	○	-	-	-	-	-	-
ISO 8859-15 Latin 9	302	○	○	○	-	-	-	-	-	-
PC-Turkish	308	○	○	○	-	-	-	-	-	-
Windows 3.0	309	○	○	○	-	-	-	-	-	-
PS Text	330	○	○	○	-	-	-	-	-	-
PC-8	341	○	○	○	-	-	-	-	-	○
PC-8 D/N	373	○	○	○	-	-	-	-	-	○
MC Text	394	○	○	○	-	-	-	-	-	-
PC-850	405	○	○	○	-	-	-	-	-	○
PcEur858	437	○	○	○	-	-	-	-	-	-
Pi Font	501	○	○	○	-	-	-	-	-	-

Informació del producte

Nom dels símbols	Atribut	Classificació de la font								
		*1	*2	*3	*4	*5	*6	*7	*8	*9
PC852	565	○	○	○	-	-	-	-	-	-
Unicode 3.0	590	○	○	○	-	-	-	-	-	-
WBALT	620	○	○	○	-	-	-	-	-	-
Windows 3.1 Latin 1	629	○	○	○	-	-	-	-	-	-
PC-755	853	○	○	○	-	-	-	-	-	-
Wingdings	18540	-	-	-	-	○	-	-	-	-
Symbol	621	-	-	-	○	-	-	-	-	-
ZapfDingbats	460	-	-	-	-	-	○	-	-	-
PC-866, Cyrillic	114	○	○	-	-	-	-	-	-	-
Greek8	263	○	○	-	-	-	-	-	-	-
Windows Greek	295	○	○	-	-	-	-	-	-	-
Windows Cyrillic	306	○	○	-	-	-	-	-	-	-
PC-851, Greek	327	○	○	-	-	-	-	-	-	-
ISO 8859/5 Cyrillic	334	○	○	-	-	-	-	-	-	-
PC-8, Greek	391	○	○	-	-	-	-	-	-	-
ISO 8859/7 Greek	398	○	○	-	-	-	-	-	-	-
PC-866 UKR	466	○	○	-	-	-	-	-	-	-
Hebrew7	8	○	-	-	-	-	-	-	-	-
ISO 8859/8 Hebrew	232	○	-	-	-	-	-	○	-	-
Hebrew8	264	○	-	-	-	-	-	○	-	-
PC-862, Hebrew	488	○	-	-	-	-	-	○	-	-
Arabic8	278	-	-	-	-	-	-	-	○	-
HPWARA	310	-	-	-	-	-	-	-	○	-
PC-864, Arabic	342	-	-	-	-	-	-	-	○	-

On obtenir ajuda

Pàgina web d'assistència tècnica

La pàgina web d'assistència tècnica d'Epson proporciona ajuda amb problemes que no es poden resoldre amb la informació de la guia de solució de problemes inclosa amb el producte. Si teniu un navegador web i us podeu connectar a Internet, accediu al lloc web a:

<http://support.epson.net/>

Si necessiteu els últims controladors, PMF, guies o altres productes descarregables, accediu al lloc web a:

<http://www.epson.com>

A continuació, seleccioneu la secció d'assistència del vostre lloc web local d'Epson.

Contactar amb l'assistència d'Epson

Abans de contactar amb Epson

Si el vostre producte Epson no funciona correctament i no podeu resoldre el problema mitjançant la informació de solució de problemes inclosa a la documentació del producte, poseu-vos en contacte amb el servei d'assistència al client per obtenir ajuda. Si a continuació no s'enumera el servei d'assistència al client corresponent a la vostra zona, poseu-vos en contacte amb el distribuïdor que us ha venut el producte.

Al servei d'assistència al client us podran ajudar molt més ràpidament si els faciliteu la informació següent:

- Número de sèrie del producte
(L'etiqueta amb el número de sèrie és a un lateral del producte)
- Model del producte
- Versió del programari del producte
(Feu clic a **Quant a, Informació de versió** o a un botó similar del programari del producte).
- Marca i model de l'ordinador
- Nom i versió del sistema operatiu de l'ordinador
- Noms i versions de les aplicacions de programari que utilitzeu normalment amb el producte

Nota:

Segons el producte, les dades de la llista de marcatge per al fax o la configuració de la xarxa es podran desar a la memòria del producte. Si el producte s'espatlla o s'ha de reparar, es podrien perdre les dades i la configuració. Fins i tot durant el període de garantia, Epson no es farà responsable de la pèrdua de dades, no farà còpies de seguretat ni recuperarà dades o configuracions. Recomanem que feu les vostres còpies de seguretat o preneu notes.

Ajuda per als usuaris d'Europa

Consulteu **Pan-European Warranty Document** (Document de garantia paneuropea) per obtenir informació sobre com posar-vos en contacte amb el servei d'assistència d'EPSON.

Índex

A

Ajuda	
Epson.....	201
Epson Event Manager.....	89
Epson Scan.....	88
Ajustament de la imatge.....	64
Alimentació de paper per imprimir.....	101, 114
Alimentador automàtic de documents (ADF).....	31
el paper s'hi embussa.....	173
problemes.....	173
Alineació del capçal d'impressió.....	137
Ampliació de pàgines.....	49
Ampliar.....	116
Àrea d'escaneig.....	119
Assistència.....	201
Assistència tècnica.....	201
Avaria elèctrica.....	21
Avís de mida de paper.....	111, 113

B

Bandes.....	161
Bandes horitzontals.....	161
Bip.....	113
Botó.....	66
problemes.....	172
Botons	
tauler de control.....	19

C

Cables d'interfície.....	189
Cancel·lar impressió	
Mac OS X.....	42
Windows.....	42
Cancel·lar la impressió.....	41
Canvi de la mida de les pàgines.....	49
Capçal d'impressió	
alineació.....	137
comprovació.....	133
neteja.....	135
Capçalera.....	100
Capçalera fax.....	100
Caràcters erronis.....	162
Càrrega	
paper.....	22, 24, 27
sobres.....	29
Carregar	
paper.....	24
Cartutxos de tinta	
números de les parts.....	181
substitució en exhaurir-se.....	129
Components	
del producte.....	16
Comprovació connexió fax.....	97, 115

Comprovació de connexió del servidor de correu electrònic	
.....	113
Comprovació de funcionament.....	148
Comprovació d'injectors.....	133
Mac OS X.....	133
tauler de control.....	134
Windows.....	133
Comunicació.....	115
Configuració d'adreça.....	113
Configuració d'adreça de correu electrònic.....	113
Configuració d'adreça de grup.....	113
Configuració de bloqueig.....	110, 115
Configuració de fax.....	114
Configuració de la impressora.....	113
accés per al Mac OS X.....	36
accés per al Windows.....	35
Desactivar el temporitzador.....	111
Mida de paper carregat.....	111
mida de paper carregat.....	141
Temporitzador d'apagada.....	140
Configuració de llista de carpetes.....	113
Configuració de marcatge de grup.....	119
Configuració de marcatge ràpid.....	119
Configuració de paper i còpia.....	116
Configuració de recepció.....	114
Configuració del servidor de correu electrònic.....	113
Configuració d'enviament.....	114, 119
Configuració marcatge grup.....	99
Configuració marcatge ràpid.....	98
Configuració per compartir fitxers.....	113
Contactar amb Epson.....	201
Contrast	
escaneig.....	119
fax.....	114, 119
Controlador.....	88
accés per al Mac OS X.....	36
accés per al Windows.....	35
Còpia 2-up.....	33, 93, 116
Còpia a doble cara.....	91, 116
Còpia doble cara.....	91, 116
Còpia intercalada.....	92, 116
Copiar	
bàsica.....	90
disseny.....	93
doble cara.....	91
intercalar.....	92
Copyright.....	2

D

Data/Hora.....	113, 139
Desactivar el temporitzador.....	111
Desalineació.....	161
Desintal·lació de programari.....	146
Detecció de to de línia.....	115
Direcció dels forats	
còpia.....	116
escaneig.....	119

Índex

Diverses pàgines per full.....	52, 92
doble cara.....	82
Document.....	119
Documents	
imprimir.....	37
DRD.....	115
DSL.....	96

E

ECM.....	115
Embussos de paper.....	173
Enviar fax després.....	119
Enviar fax més tard.....	104
Enviar faxos	
rebre.....	106
Enviar un fax a diversos destinataris.....	103
Epson	
paper.....	22
Epson Event Manager.....	89
Error	
impressió.....	148
Errors	
còpia.....	177
escaneig.....	171
fax.....	179
Escaneig a carpeta de xarxa/FTP.....	117
Escaneig a dispositiu USB.....	116
Escaneig a doble cara.....	118
Escaneig a missatge de correu electrònic.....	118
Escaneig a ordinador.....	118
Escaneig a ordinador (correu electrònic).....	118
Escaneig a ordinador (PDF).....	118
Escaneig a ordinador (WSD).....	118
Escaneig a una adreça de correu electrònic.....	68
Escanejar en una carpeta.....	67
Especificacions	
alimentador automàtic de documents.....	186
cartutxos de tinta.....	181
dispositiu USB extern.....	189
escàner.....	186
estàndards i autoritzacions.....	189
fax.....	186
impresora.....	183
mecàniques.....	187
paper.....	183
Especificacions de l'àrea imprimible.....	185

F

Fax	
ús de patrons de timbre diferents (DRD).....	115
Fax a doble cara.....	114, 119
Fax des d'un telèfon connectat.....	105
Font.....	189
Fonts	
mode LJ4.....	191
mode PCL6.....	192
mode PS 3.....	190
Format.....	118

G

Gestió de treballs d'impressió	
Windows.....	149

H

Horari d'estiu.....	113, 139
---------------------	----------

I

Idioma.....	113
Imatge invertida.....	163
Impressió	
ajustada a la pàgina.....	49
diverses pàgines per full.....	52
filigranes.....	59
impressió a doble cara.....	43
Impressió ajustada a la pàgina.....	49
Impressió amb filigrana.....	59
Impressió borrosa.....	162
Impressió de cartells.....	55
muntatge de pàgines.....	57
Impressió full d'estat.....	115
Impressió full d'estat de PS3.....	115
Impressió Pages per sheet.....	52
Impressió tacada.....	162, 164
Impressora	
comprovació de funcionament.....	148
comprovació d'estat.....	149
neteja.....	142
transport.....	144
Imprimir	
cancel·lar.....	41
cartells.....	55
doble cara.....	43
text.....	37
Imprimir full d'estat.....	112
Imprimir full d'estat de PS3.....	112
Indicadors	
indicadors d'estat.....	171
parpelleig.....	167
tauler de control.....	19
Indicadors d'estat.....	171
Informació de seguretat.....	8
Informe de fax.....	108, 120
Informe de l'última transmissió.....	114
Inicialitza.....	176

L

Llista de marcació de grup.....	120
Llista de marcació ràpida.....	120

M

Mac OS X	
accés a la configuració de la impressora.....	36
comprovació de l'estat de la impressora.....	151

Índex

Marcació de grup.....	103
Marcació ràpida.....	103
Marge foradat.....	116
Marges	
problemes.....	163
Marques comercials.....	2
Marquesina.....	79, 80
Mida de paper carregat.....	111, 113
Mida del paper.....	116
Mida màxima del fitxer adjunt.....	119
Missatges d'error.....	120
Mode de marcació.....	115
Mode d'oficina.....	74
Mode fàcil.....	73
mode LJ4.....	191
mode PCL6.....	192, 198
Mode professional.....	76
mode PS 3.....	190

N

Neteja	
capçal d'impressió.....	135
Neteja de capçals	
Mac OS X.....	136
Windows.....	135
Neteja del capçal	
tauler de control.....	136
Nivells de tinta.....	112

O

Orientació del document	
còpia.....	116
escaneig.....	119

P

Pàgines en blanc.....	163
Pais/Regió.....	113
Paper	
àrea imprimible.....	185
capacitat de càrrega.....	22, 24, 27
carregar.....	24
embús.....	153
especificacions.....	183
paper especial Epson.....	22
problemes d'alimentació.....	165
rebregat.....	166
seleccionar el tipus.....	90
seleccionar tipus.....	37
Paper gruixut.....	113
PCL.....	60, 189
PDF.....	82
PostScript.....	60, 189
Problemes	
alimentació del paper.....	165
bandes.....	161
caràcters erronis.....	162
contactar Epson.....	201

còpia.....	177
diagnosticar.....	148
embussos de paper.....	153
escaneig.....	171
fax.....	179
imatge invertida.....	163
impressió.....	148
impressió borrosa.....	162
impressió tacada.....	162, 164
impresora no imprimeix.....	166
marges.....	163
pàgines en blanc.....	163
solució.....	201
velocitat d'impressió.....	164
Problemes de qualitat d'escaneig.....	174
Programari d'escaneig	
desinstal·lació.....	146
programari en lot.....	89

Q

Qualitat	
còpia.....	116
fax.....	114, 119
Qualitat d'impressió	
millora.....	160

R

Radiodifusió de fax.....	103, 120
Reducció automàtica.....	114
Reducció de pàgines.....	49
Reduir.....	116
Registre de faxes.....	120
Rellotge.....	139
Repetició automàtica de trucada.....	102
Requisits del sistema.....	182
Resolució	
escaneig.....	119
fax.....	114, 119
Resposta automàtica.....	94, 106
Restauració de la configuració per defecte.....	115
Restriccions de còpia.....	11

S

Safata de paper	
carregar.....	24
desinstal·lar.....	124
instal·lar.....	123
Safata MP posterior	
carregar.....	27
Servei d'informació de fax.....	107
Símbols	
introducció.....	196
mode PCL6.....	198
So.....	113
Sobres	
àrea imprimible.....	185
càrrega.....	29

Sondeig.....107, 120
 Sortida de fax.....114
 Sortida fax.....101
 Status Monitor
 Mac OS X.....151
 Windows.....149
 Substitució del cartutxos de tinta.....129

T

Tauler de control.....19, 66
 bloquejar.....110
 Temps d'asseccament.....113
 Text
 imprimir documents.....37
 Timbres abans de respondre.....106, 115
 Tinta
 comprovació de l'estat del cartutx de tinta al Mac OS X.....126
 comprovació de l'estat del cartutx de tinta al Windows.....125
 comprovació de l'estat del cartutx de tinta amb el tauler de control.....127
 Tipus de paper.....116
 Tipus de suport
 seleccionar.....37
 Tornar a imprimir faxos.....120
 Traça de protocol.....120
 transmissió de fax programat.....104
 Transport de la impressora.....144
 Transportar la impressora.....144

U

Última transmissió.....120
 Unitat de manteniment.....130
 USB
 connector.....189

V

V.34.....115
 Velocitat
 augmentar.....164, 168
 Velocitat d'impressió
 augmentar.....164, 168
 Vidre d'exposició.....33
 Visualització prèvia.....79

W

Windows
 accés a la configuració de la impressora.....35
 comprovació de l'estat de la impressora.....149
 gestió de treballs d'impressió.....149
 status monitor.....149

X

XDSI.....97