

# Korisnički vodič

---

---

## ***Autorsko pravo i zaštitni žigovi***

# **Autorsko pravo i zaštitni žigovi**

Nijedan deo ove publikacije ne sme se reprodukovati, uskladištiti u sistemu za preuzimanje ili prenositi u bilo kojem obliku ili na bilo koji način, elektronski, mehanički, fotokopiranjem, snimanjem i na ostale načine, bez izričitog pismenog odobrenja korporacije Seiko Epson. Upotrebom informacija koje se nalaze u ovom dokumentu ne preuzima se nikakva odgovornost za patente. Ne preuzima se odgovornost ni za štete koje nastanu usled korišćenja informacija iz ovog dokumenta. Informacije u ovom dokumentu namenjene su isključivo za upotrebu uz ovaj Epson proizvod. Kompanija Epson ne odgovara za bilo kakvu primenu ovih informacija na druge proizvode.

Korporacija Seiko Epson i njeni partneri neće biti odgovorni kupcu ovog proizvoda ili trećim stranama za štete, gubitke, potraživanja ili troškove koji su posledica nesreće, nepravilne upotrebe ili zloupotrebe ovog proizvoda, nedozvoljenih modifikacija, popravki ili izmena proizvoda i (osim u SAD) nedoslednog pridržavanja uputstava korporacije Seiko Epson za rad i održavanje proizvoda.

Korporacija Seiko Epson i njeni partneri neće biti odgovorni za bilo kakve štete ili probleme koji su posledica upotrebe opcionalnih ili potrošnih proizvoda koje korporacija Seiko Epson nije označila kao Original Epson Products ili Epson Approved Products.

Korporacija Seiko Epson neće se smatrati odgovornom za bilo kakve štete nastale usled elektromagnetnih smetnji do kojih dođe usled upotrebe interfejs kablova koje korporacija Seiko Epson nije označila kao Epson Approved Products.

EPSON® je registrovani zaštitni žig a EPSON EXCEED YOUR VISION ili EXCEED YOUR VISION su zaštitni žigovi korporacije Seiko Epson.

PRINT Image Matching™ i PRINT Image Matching logotip su zaštitni žigovi korporacije Seiko Epson. Copyright © 2001 Seiko Epson Corporation. All rights reserved.

Intel® je registrovani zaštitni žig korporacije Intel.

PowerPC® je registrovani zaštitni žig korporacije International Business Machines.

Softver Epson Scan delimično se zasniva na radu organizacije Independent JPEG Group.

libtiff

Copyright © 1988-1997 Sam Leffler  
Copyright © 1991-1997 Silicon Graphics, Inc.

Permission to use, copy, modify, distribute, and sell this software and its documentation for any purpose is hereby granted without fee, provided that (i) the above copyright notices and this permission notice appear in all copies of the software and related documentation, and (ii) the names of Sam Leffler and Silicon Graphics may not be used in any advertising or publicity relating to the software without the specific, prior written permission of Sam Leffler and Silicon Graphics.

THE SOFTWARE IS PROVIDED "AS-IS" AND WITHOUT WARRANTY OF ANY KIND, EXPRESS, IMPLIED OR OTHERWISE, INCLUDING WITHOUT LIMITATION, ANY WARRANTY OF MERCHANTABILITY OR FITNESS FOR A PARTICULAR PURPOSE.

## **Autorsko pravo i zaštitni žigovi**

IN NO EVENT SHALL SAM LEFFLER OR SILICON GRAPHICS BE LIABLE FOR ANY SPECIAL, INCIDENTAL, INDIRECT OR CONSEQUENTIAL DAMAGES OF ANY KIND, OR ANY DAMAGES WHATSOEVER RESULTING FROM LOSS OF USE, DATA OR PROFITS, WHETHER OR NOT ADVISED OF THE POSSIBILITY OF DAMAGE, AND ON ANY THEORY OF LIABILITY, ARISING OUT OF OR IN CONNECTION WITH THE USE OR PERFORMANCE OF THIS SOFTWARE.

Microsoft®, Windows® i Windows Vista® su registrovani zaštitni žigovi korporacije Microsoft.

Apple®, Macintosh®, Mac OS®, i OS X® su registrovani zaštitni znaci kompanije Apple Inc.

ABBYY® i ABBYY FineReader® imena i logotipi su registrovani zaštitni žigovi kompanije ABBYY Software House.

Adobe, Adobe Reader, Acrobat i Photoshop su registrovani zaštitni znaci kompanije Adobe systems Incorporated, koji mogu biti registrovani u određenim pravnim sistemima.

*Opšta napomena: Ostala imena proizvoda upotrebljena su u ovom dokumentu isključivo u identifikacione svrhe i možda predstavljaju zaštitne žigove svojih vlasnika. Epson se odriče svih prava na te znakove.*

Copyright © 2012 Seiko Epson Corporation. All rights reserved.

## Sadržaj

### **Autorsko pravo i zaštitni žigovi**

Autorsko pravo i zaštitni žigovi. . . . . 2

### **Uvod**

Gde se mogu naći informacije. . . . . 7

Znaci za oprez, važne informacije i napomene. . . . . 7

Verzije operativnih sistema. . . . . 7

Korišćenje Epson Connect usluge. . . . . 8

### **Važna uputstva**

Bezbednosna uputstva. . . . . 9

Saveti i upozorenja u vezi sa uređajem. . . . . 9

Postavljanje/korišćenje proizvoda. . . . . 9

Korišćenje proizvoda sa bežičnom vezom. . . . . 11

Rukovanje mastilom. . . . . 11

Ograničenja pri kopiranju. . . . . 11

### **Upoznavanje sa vašim proizvodom**

Delovi proizvoda. . . . . 13

Vodič za kontrolnu tablu. . . . . 15

Dugmad. . . . . 15

Lampice. . . . . 16

### **Rukovanje papirom**

Uvod u korišćenje, umetanje i skladištenje medijuma. . . . . 17

Skladištenje papira. . . . . 17

Izbor papira. . . . . 17

Postavke tipa papira iz upravljačkog programa štampača. . . . . 18

Ubacivanje papira. . . . . 19

Ubacivanje koverti. . . . . 21

Stavljanje originala. . . . . 23

### **Štampanje**

Upravljački program štampača i Status Monitor . . . . . 24

Pristupanje upravljačkom programu štampača u operativnom sistemu Windows. . . . . 24

Pristupanje upravljačkom programu štampača u operativnom sistemu Mac OS X. . . . . 25

Osnovne operacije. . . . . 26

Osnove štampanja. . . . . 26

Otkazivanje štampanja. . . . . 29

Ostale opcije. . . . . 31

Lako štampanje fotografija. . . . . 31

Unapred podešene postavke proizvoda (samo za OS Windows). . . . . 31

Dvostrano štampanje (samo za OS Windows) . . . . . 32

Štampanje sa uklapanjem u stranicu. . . . . 33

Štampanje Pages per sheet (Broj strana po listu). . . . . 34

Deljenje proizvoda za štampanje. . . . . 36

Postavke za operativni sistem Windows. . . . . 36

Postavke za operativni sistem Mac OS X. . . . . 39

### **Skeniranje**

Hajde da pokušamo da skeniramo. . . . . 40

Pokretanje skeniranja. . . . . 40

Mogućnosti podešavanja slike. . . . . 42

Osnove skeniranja sa računara. . . . . 44

Skeniranje u režimu Full Auto Mode. . . . . 44

Skeniranje u režimu Home Mode. . . . . 46

Skeniranje u režimu Office Mode. . . . . 48

Skeniranje u režimu Professional Mode. . . . . 50

Prikazivanje i podešavanje područja skeniranja. . . . . 52

Razni tipovi skeniranja. . . . . 54

Skeniranje časopisa. . . . . 54

Skeniranje više dokumenata u PDF datoteku . . . . . 56

Skeniranje fotografije. . . . . 58

Informacije o softveru. . . . . 59

Pokretanje upravljačkog programa Epson Scan. . . . . 59

Pokretanje drugog softvera za skeniranje. . . . . 60

### **Punjenje mastilom**

Bezbednosna uputstva u vezi sa bočicama sa mastilom, mere predostrožnosti i specifikacije. . . . 62

Bezbednosna uputstva. . . . . 62

Mere predostrožnosti pri punjenju mastilom . . . . . 62

Specifikacije bočica sa mastilom. . . . . 63

## Sadržaj

Provera nivoa mastila. . . . .	63	Zaglavljivanje papira. . . . .	83
Punjenje spremišta za mastilo. . . . .	64	Uklanjanje zaglavljene papira iz proizvoda. . . . .	84
<b>Održavanje proizvoda i softvera</b>		Sprečavanje zaglavljivanja papira. . . . .	85
Proveravanje mlaznica na glavi za štampanje. . . . .	68	Pomoć u vezi sa kvalitetom štampe. . . . .	85
Korišćenje pomoćnog programa Nozzle		Horizontalno savijanje. . . . .	86
Check u operativnom sistemu Windows. . . . .	68	Vertikalno savijanje ili nedoravnanje. . . . .	86
Korišćenje pomoćnog programa Nozzle		Boje su netačne ili nedostaju. . . . .	87
Check u operativnom sistemu Mac OS X. . . . .	68	Mutan ili razmazan otisak. . . . .	87
Čišćenje glave za štampanje. . . . .	69	Razni problemi u vezi sa štampanjem. . . . .	88
Korišćenje pomoćnog programa Head		Netačni ili izobličeni znakovi. . . . .	88
Cleaning u operativnom sistemu Windows. . . . .	69	Neispravne margine. . . . .	88
Korišćenje pomoćnog programa Head		Otisak je malo zakošen. . . . .	89
Cleaning u operativnom sistemu Mac OS X. . . . .	69	Format ili položaj kopirane slike nisu	
Poravnavanje glave za štampanje. . . . .	70	odgovarajući. . . . .	89
Korišćenje pomoćnog programa Print Head		Obrnuta slika. . . . .	89
Alignment u operativnom sistemu Windows		Prazne stranice izlaze iz štampanja. . . . .	89
. . . . .	70	Strana na kojoj se štampa je razmazana ili	
Korišćenje pomoćnog programa Print Head		izgrebana. . . . .	90
Alignment u operativnom sistemu Mac OS X		Štampanje suviše sporo štampa. . . . .	90
. . . . .	71	Papir se ne uvlači ispravno. . . . .	90
Promena mastila u cevima za mastilo. . . . .	71	Papir se ne uvlači. . . . .	90
Korišćenje alatke Power Ink Flushing		Uvlači se nekoliko listova odjednom. . . . .	91
(Ispiranje mastila pod jakim pritiskom) za		Papir se ne uvlači ispravno. . . . .	91
Windows. . . . .	72	Papir ne izlazi u potpunosti ili je zgužvan. . . . .	91
Korišćenje alatke Power Ink Flushing		Proizvod ne štampa. . . . .	92
(Ispiranje mastila pod jakim pritiskom) za Mac		Sve lampice su ugašene. . . . .	92
OS X. . . . .	72	Upaljena je samo lampica napajanja. . . . .	92
Ušteda energije. . . . .	72	Povećavanje brzine štampanja (samo za	
Za operativni sistem Windows. . . . .	73	operativni sistem Windows). . . . .	93
Za operativni sistem Mac OS X. . . . .	73	Drugi problem. . . . .	94
Provera broja uvučenih listova papira. . . . .	73	Kvalitet običnih papira za štampanje. . . . .	94
Čišćenje proizvoda. . . . .	73	<b>Otklanjanje problema u skeniranju</b>	
Čišćenje spoljašnjosti proizvoda. . . . .	73	Problemi na koje ukazuju poruke na LCD ekranu	
Čišćenje unutrašnjosti proizvoda. . . . .	74	ili statusne lampica. . . . .	96
Transport proizvoda. . . . .	74	Problemi prilikom započinjanja skeniranja. . . . .	96
Provera i instalacija softvera. . . . .	77	Korišćenje dugmeta. . . . .	97
Provera softvera koji je instaliran na računaru		Korišćenje nekog drugog softvera umesto	
. . . . .	77	upravljačkog programa Epson Scan. . . . .	98
Instalacija softvera. . . . .	78	Problemi sa trajanjem skeniranja. . . . .	98
Deinstaliranje softvera. . . . .	78	Problemi sa skeniranim slikama. . . . .	98
Za operativni sistem Windows. . . . .	79	Kvalitet skeniranja nije zadovoljavajući. . . . .	98
Za operativni sistem Mac OS X. . . . .	80	Područje ili smer skeniranja nisu	
<b>Otklanjanje problema u Štampanju/ Kopiranju</b>		zadovoljavajući. . . . .	100
Utvrđivanje problema. . . . .	81	Problemi nisu otklonjeni iako su isprobana sva	
Provera statusa proizvoda. . . . .	81	rešenja. . . . .	101

**Informacije o proizvodu**

Bočice sa mastilom. . . . .	102
Sistemske zahteve. . . . .	102
Za operativni sistem Windows. . . . .	102
Za operativni sistem Mac OS X. . . . .	102
Tehničke specifikacije. . . . .	103
Specifikacije štampača. . . . .	103
Specifikacije skenera. . . . .	105
Specifikacije mrežnog interfejsa. . . . .	105
Mehanika. . . . .	105
Električni podaci. . . . .	106
Okolina. . . . .	106
Standardi i odobrenja. . . . .	106
Interfejs. . . . .	107

**Kako dobiti pomoć**

Web lokacija za tehničku podršku. . . . .	108
Kontaktiranje Epsonove podrške za korisnike. . . . .	108
Pre nego što kontaktirate Epson. . . . .	108
Pomoć za korisnike u Evropi. . . . .	109
Pomoć za korisnike na Tajvanu. . . . .	109
Pomoć za korisnike u Singapuru. . . . .	110
Pomoć za korisnike na Tajlandu. . . . .	110
Pomoć za korisnike u Vijetnamu. . . . .	111
Pomoć za korisnike u Indoneziji. . . . .	111
Pomoć za korisnike u Hongkongu. . . . .	112
Pomoć za korisnike u Maleziji. . . . .	113
Pomoć za korisnike u Indiji. . . . .	113
Pomoć za korisnike na Filipinima. . . . .	114

**Indeks**

## Uvod

# Gde se mogu naći informacije

Na Epsonovom veb sajtu za podršku dostupne su najnovije verzije sledećih priručnika.

<http://www.epson.eu/Support> (Evropa)

<http://support.epson.net/> (neevropske zemlje)

**Počnite ovde (štampan):**

Daje vam informacije o instalaciji proizvoda i softvera i korišćenju uređaja bez računara.

**Korisnički vodič (PDF):**

Pružuje detaljna uputstva za rukovanje, bezbednost i otklanjanje problema. Pogledajte ovaj vodič kada uređaj koristite sa računarom.

Za prikazivanje PDF priručnika vam je potreban softver Adobe Acrobat Reader 5.0 ili noviji ili Adobe Reader.

**Mrežni vodič (HTML):**

Daje administratorima mreža informacije o upravljačkom programu štampača, kao i o postavkama mreže.

## Znaci za oprez, važne informacije i napomene

Znaci za oprez, važne informacije i napomene u ovom priručniku prikazani su kao na slici ispod i imaju sledeće značenje.



**Pažnja**

*mora se strogo pratiti kako bi se izbegle telesne povrede.*



**Važno**

*mora se poštovati kako ne bi došlo do oštećenja opreme.*

**Napomena**

*sadrži korisne savete i ograničenja za rad uređaja.*

## Verzije operativnih sistema

U ovom priručniku, koriste se sledeće skraćenice.

- Windows 7 se odnosi na operativne sisteme Windows 7 Home Basic, Windows 7 Home Premium, Windows 7 Professional i Windows 7 Ultimate.
- Windows Vista se odnosi na Windows Vista Home Basic Edition, Windows Vista Home Premium Edition, Windows Vista Business Edition, Windows Vista Enterprise Edition i Windows Vista Ultimate Edition.

## Uvod

- ❑ Windows XP se odnosi na Windows XP Home Edition, Windows XP Professional x64 Edition i Windows XP Professional.
- ❑ Mac OS X se odnosi na Mac OS X 10.5.8, 10.6.x, 10.7.x.

## Korišćenje Epson Connect usluge

Pomoću usluge Epson Connect, sa lakoćom možete obaviti štampanje sa vašeg pametnog telefona ili tablet računara. Dostupne usluge se razlikuju u zavisnosti od proizvoda. Za više informacija o štampanju i drugim uslugama, posetite sledeću Web adresu:

<https://www.epsonconnect.com/> (portal stranica Epson Connect-a)

<http://www.epsonconnect.eu> (samo za Evropu)

Vodič za Epson Connect možete pogledati ako dva puta kliknete na ikonu prečice  na radnoj površini.





---

## Važna uputstva

### Bezbednosna uputstva

Pročitajte i pridržavajte se ovih uputstava kako biste obezbedili bezbedno korišćenje ovog uređaja. Obavezno sačuvajte ovaj vodič za podsećanje u budućnosti. Takođe, obavezno se pridržavajte svih upozorenja i uputstava označenih na proizvodu.

- Koristite isključivo kabl za napajanje isporučen uz ovaj uređaj i nemojte koristiti kabl sa nekom drugom opremom. Korišćenje drugih kablova sa ovim uređajem ili korišćenje priloženog kabla za napajanje sa drugom opremom može da dovede do požara ili strujnog udara.
- Proverite da li AC kabl za napajanje koji koristite ispunjava važeće lokalne bezbednosne standarde.
- Ni u kom slučaju nemojte rastavljati, modifikovati niti pokušavati da sami popravite kabl za napajanje, utikač, štampač, skener ili opcionalne uređaje, osim kao što je konkretno objašnjeno u uputstvima za proizvod.
- U sledećim situacijama, proizvod isključite iz struje, a servisiranje prepustite kvalifikovanom tehničkom osoblju: Kabl za napajanje ili utikač su oštećeni; u proizvod je ušla tečnost; proizvod je pao ili je kućište oštećeno; proizvod ne radi normalno ili su mu performanse znatno promenjene. Ne podešavajte kontrole koje nisu obrađene u uputstvu za upotrebu.
- Proizvod postavite pored zidne utičnice tako da se utikač može lako isključiti iz struje.
- Proizvod nemojte postavljati niti odlagati na otvorenom, na izuzetno prljavim ili prašnjavim mestima, u blizini vode, toplotnih izvora, kao ni na mestima koja su izložena potresima, vibracijama, visokim temperaturama ili vlažnosti vazduha.
- Vodite računa da ne prospete tečnost na uređaj i da uređajem ne rukujete mokrim rukama.

### Saveti i upozorenja u vezi sa uređajem



Pročitajte i pažljivo se pridržavajte ovih uputstava da biste izbegli oštećenje uređaja ili svoje imovine. Obavezno sačuvajte ovaj vodič za podsećanje u budućnosti.

---

### Postavljanje/korišćenje proizvoda

- Ne zatvarajte i ne pokrivajte ventilacione otvore i ostale otvore na proizvodu.
- Koristite isključivo tip napajanja koji je naveden na nalepnici proizvoda.
- Izbegavajte korišćenje utičnica na istom strujnom kolu na koje su priključeni fotokopir uređaji ili ventilacioni sistemi koji se često uključuju i isključuju.
- Izbegavajte korišćenje utičnica sa zidnim prekidačem ili automatskim tajmerom.
- Držite ceo računarski sistem dalje od potencijalnih izvora elektromagnetnih smetnji, kao što su zvučnici i baze bežičnih telefona.

## Važna uputstva

- ❑ Kablove za napajanje treba postaviti tako da se izbegne njihovo grebanje, zasecanje, rasplitanje, prelamanje i savijanje. Ne stavljajte nikakve predmete na kablove za napajanje i vodite računa da se kablovi za napajanje ne gaze i da se ne prelazi preko njih. Posebno vodite računa da svi kablovi za napajanje budu ispravljani na krajevima, kao i na mestu gde ulaze i izlaze iz transformatora.
- ❑ Ako sa proizvodom koristite produžni kabl, vodite računa da ukupna amperaža uređaja koje ste priključili na produžni kabl ne prekorači amperažu kabla. Takođe vodite računa da ukupna amperaža svih uređaja koje ste priključili u zidnu utičnicu ne prekorači amperažu zidne utičnice.
- ❑ Ako proizvod nameravate da koristite u Nemačkoj, instalacije u zgradi moraju biti zaštićene prekidačem od 10 ili 16 A kako bi se obezbedila odgovarajuća zaštita proizvoda od kratkog spoja i prenapona.
- ❑ Pri povezivanju proizvoda na računar ili neki drugi uređaj pomoću kabla, vodite računa da priključci budu pravilno okrenuti. Svaki priključak ima samo jedan pravilan položaj. Ako umetnete pogrešan kraj priključka, možete oštetiti oba uređaja koja povežete kablom.
- ❑ Proizvod postavite na ravnu i stabilnu površinu koja je duža i šira od osnove proizvoda. Ako proizvod stavljate uz zid, ostavite više od 10 cm prostora između zadnje strane proizvoda i zida. Proizvod neće pravilno raditi ako je nagnut.
- ❑ Pri skladištenju ili transportu proizvoda, nemojte ga nagnjati, postavljati ga vertikalno niti okretati naopako. U suprotnom, može doći do curenja mastila.
- ❑ Ostavite dovoljno mesta iza proizvoda za kablove, kao i iznad proizvoda, kako biste mogli do kraja podići poklopac skenera.
- ❑ Izbegavajte mesta izložena naglim promenama temperature i vlažnosti vazduha. Proizvod takođe držite dalje od direktne sunčeve svetlosti, jakog svetla i toplotnih izvora.
- ❑ Ne umećite nikakve objekte kroz otvore na proizvodu.
- ❑ Ne stavljajte ruku unutar proizvoda tokom štampanja.
- ❑ Ne dodirujte ravni beli kabl i cevi za mastilo u proizvodu.
- ❑ Unutar i oko proizvoda ne koristite aerosol proizvode koji sadrže zapaljive gasove. To može izazvati požar.
- ❑ Ne pomerajte glavu za štampanje rukom; u protivnom možete oštetiti proizvod.
- ❑ Proizvod uvek isključujte pomoću dugmeta . Nemojte vaditi kabl proizvoda ili isključivati napajanje utičnice dok lampica  ne prestane da treperi.
- ❑ Pre transporta proizvoda uverite se da je glava za štampanje u početnoj (krajnjoj desnoj) poziciji.
- ❑ Vodite računa da ne priklješćite prste kad zatvarate skener.
- ❑ Nemojte nastaviti sa štampanjem ako je nivo mastila ispod donje linije na spremištu za mastilo. Nastavak upotrebe proizvoda ako je nivo mastila ispod donje linije može dovesti do oštećenja proizvoda. Epson preporučuje punjenje svih spremišta za mastilo do gornje linije kada proizvod nije u upotrebi radi ponovnog postavljanja nivoa mastila. Ukoliko je spremište za mastilo napunjeno na prethodno opisani način, proizvod daje zvučni signal i prestaje sa radom u predviđeno vreme, sprečavajući da nivo mastila padne ispod donje linije na spremištu za mastilo.
- ❑ Ako duže vreme ne nameravate da koristite proizvod, vodite računa da izvučete kabl za napajanje iz električne utičnice.

## Važna uputstva

- ❑ Kada stavljate originale, ne pritiskajte prejako staklo za skeniranje.
- ❑ Moguće je da tokom radnog veka vašeg proizvoda bude neophodno da zamenite jastuče sa mastilom koje se napunilo. Da li će to i koliko često biti potrebno zavisiće od broja stranica koje štampate, tipa materijala koji štampate i broja ciklusa čišćenja koje proizvod obavlja. Epson Status Monitor, vaš LCD ili lampice na kontrolnoj tabli će vas obavestiti kada bude potrebna zamena ovog dela. To što je potrebno zameniti jastuče ne znači da je vaš uređaj prestao da radi u skladu sa svojim specifikacijama. Zamena ovog dela spada u rutinsko servisiranje proizvoda u okviru specifikacije proizvoda i nije problem koji zahteva popravku. Zato garancija kompanije Epson ne pokriva trošak ove zamene. Ako je potrebno zameniti jastuče na vašem proizvodu, to može da obavi svaki ovlašćeni Epson servis. To nije deo koji može da servisira korisnik.

---

## Korišćenje proizvoda sa bežičnom vezom

- ❑ Nemojte koristiti ovaj proizvod u zdravstvenim ustanovama ili blizu medicinske opreme. Radio talasi iz ovog proizvoda mogu imati negativan uticaj na funkcionisanje električne medicinske opreme.
- ❑ Nemojte koristiti ovaj proizvod blizu automatski kontrolisanih uređaja kao što su automatska vrata ili protivpožarni alarmi. Radio talasi iz ovog proizvoda mogu imati negativan uticaj na ovakve uređaje, što može dovesti do nesreća usled neispravnog funkcionisanja.

---

## Rukovanje mastilom

Bezbednosna uputstva u vezi sa mastilom i savete/upozorenja u vezi sa proizvodom ćemo dati u povezanom odeljku.

➔ [“Punjenje mastilom” na strani 62](#)

## Ograničenja pri kopiranju

Pridržavajte se sledećih ograničenja kako biste obezbedili odgovornu i legalnu upotrebu proizvoda.

### Kopiranje sledećih stavki zakonom je zabranjeno:

- ❑ Papirne novčanice, metalni novac, državne hartije od vrednosti koje se mogu prodati, državne obveznice i municipalne obveznice
- ❑ Neiskorišćene poštanske markice, unapred odštampane razglednice i ostala zvanična poštanska roba sa važećom poštarinom
- ❑ Državne taksene marke i hartije od vrednosti izdate na osnovu pravnog postupka

### Budite obazrivi ako kopirate sledeće stavke:

- ❑ Privatne hartije od vrednosti koje se mogu prodati (akcije, prenosive menice, čekovi itd), mesečne propusnice, markice za prevoz itd.
- ❑ Pasoši, vozačke dozvole, papiri sa tehničkog pregleda, nalepnice za korišćenje autoputeva, bonovi za hranu, karte itd.

***Napomena:***

*Kopiranje ovih stavki možda je takođe zakonom zabranjeno.*

## Važna uputstva

### Odgovorna upotreba materijala zaštićenih autorskim pravima:

- Proizvodi se mogu zloupotrebiti nedozvoljenim kopiranjem materijala zaštićenih autorskim pravima. Osim ako ne postupate po savetu iskusnog pravnika, pokažite odgovornost i poštovanje tako što ćete objavljeni materijal kopirati samo uz prethodnu dozvolu od strane vlasnika autorskog prava.

# Upoznavanje sa vašim proizvodom

## Delovi proizvoda

**Napomena:**

Ilustracije u ovom uputstvu su iz uputstva za sličan model proizvoda. Iako se mogu razlikovati od stvarnog izgleda proizvoda, način funkcionisanja je isti.

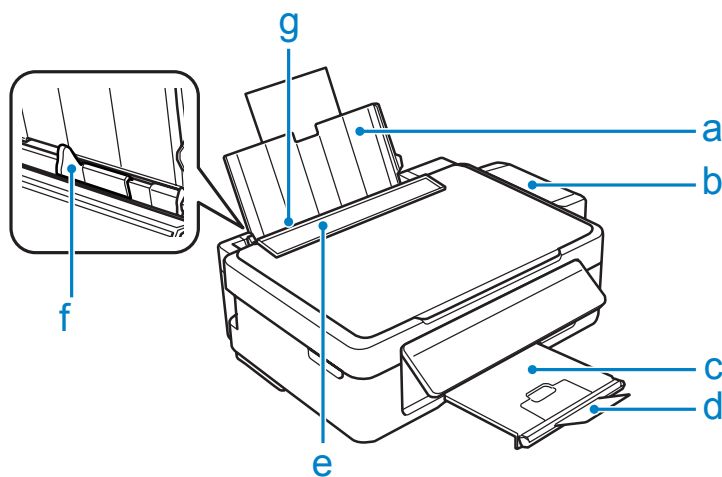

a.	Držač za papir
b.	Jedinica sa spremištima za mastilo
c.	Izlazno ležište
d.	Graničnik
e.	Štitnik mehanizma za uvlačenje papira
f.	Vođica za papir
g.	Mehanizam za uvlačenje papira sa zadnje strane

Upoznavanje sa vašim proizvodom

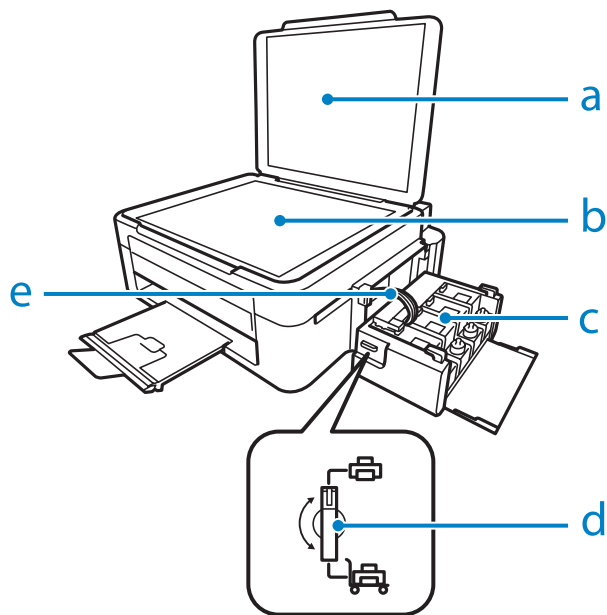

a.	Poklopac skenera
b.	Staklo za skeniranje
c.	Spremišta za mastilo
d.	Brava za transport
e.	Cevi za mastilo

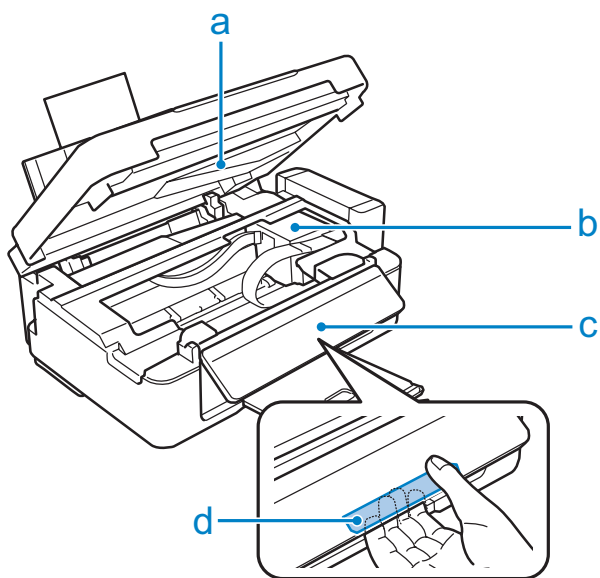

a.	Skener
b.	Glava za štampanje (u ovom odeljku)
c.	Kontrolna tabla
d.	Poluga za otpuštanje (zadnja strana kontrolne table)

## Upoznavanje sa vašim proizvodom

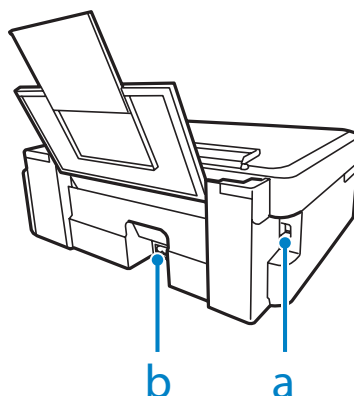

a.	USB konektor
b.	AC ulaz

## Vodič za kontrolnu tablu

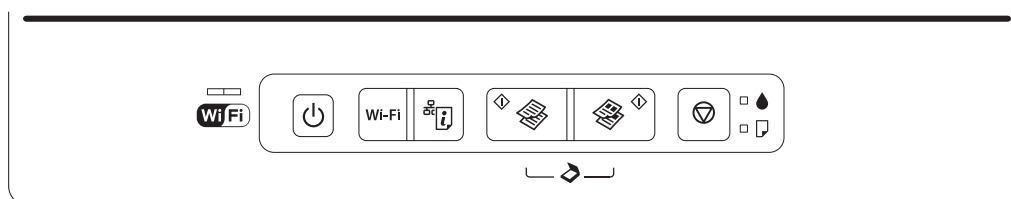













## Dugmad

Dugmad	Funkcija
	Uključivanje ili isključivanje proizvoda.
Wi-Fi	Uspostavlja Wi-Fi vezu kada je pritisnuto 3 sekunde.
	Štampa stranicu sa informacijama o statusu mreže. Uključivanje proizvoda dok je pritisnuto ovo dugme vraća postavke mreže na podrazumevane vrednosti.
	Pokreće kopiranje/ skeniranje u crno-beloj tehnici.
	Pokreće kopiranje/ skeniranje u boji.
	Zaustavlja trenutnu operaciju. Da biste izvršili čišćenje glave za štampanje, držite pritisnuto tri sekunde dok lampica  ne počne da treperi. Dok držite ovo dugme pritisnuto, uključite proizvod da biste odštamkali probnu stranu sa šarom za proveru mlaznica.

## Upoznavanje sa vašim proizvodom

## Lampice

Lampice	Funkcija
	Ostaje upaljena dok je proizvod povezan na mrežu. Treperi tokom podešavanja postavki mreže.
	Pali se kada se proizvod uključi. Treperi kada proizvod prima podatke, štampa/kopira/skenira, tokom punjenja mastilom ili čišćenja glave za štampanje.
	Pali se kada proizvod ostane bez papira ili ako više listova papira bude uvučeno u isto vreme. Ubacite papir u mehanizam za uvlačenje papira sa zadnje strane na odgovarajući način i pritisnite   ili   . Treperi kada se papir zaglavi. Izvadite zaglavljene papir iz mehanizma za uvlačenje papira sa zadnje strane, pravilno ubacite papir i pritisnite   ili   .
	Pali se kada postoji mogućnost da je nivo mastila dostigao donju liniju. Napunite sva spremišta za mastilo i uklonite grešku. ➔ <a href="#">"Punjenje spremišta za mastilo" na strani 64</a>  Treperi kada postoji mogućnost da je nivo mastila nizak. Možete nastaviti sa štampanjem. Ipak, u skorije vreme pripremite nove bočice sa mastilom. Epson preporučuje da koristite originalne Epson bočice sa mastilom. ➔ <a href="#">"Bočice sa mastilom" na strani 102</a>  Da biste proverili stvarnu preostalu količinu mastila, proverite nivo mastila u spremištima za mastilo proizvoda. Nastavak upotrebe proizvoda ako je nivo mastila ispod donje linije na spremištu može dovesti do oštećenja proizvoda.



---

# Rukovanje papirom

---

## Uvod u korišćenje, umetanje i skladištenje medijuma

Možete dobiti dobre rezultate sa većinom običnih papira. Međutim, papiri sa premazom daju bolji kvalitet otisaka jer upijaju manje mastila.

Kompanija Epson nudi specijalne papire koji su kreirani za mastilo koje se koristi u Epson mlaznim štampačima i preporučuje njihovu upotrebu kako bi se garantovali rezultati visokog kvaliteta.

Pri umetanju specijalnog papira kompanije Epson, prvo pročitajte uputstvo koje ste dobili uz papir i imajte u vidu sledeće smernice.

**Napomena:**

- Stavite papir u mehanizam za uvlačenje papira sa zadnje strane tako da strana na kojoj se štampa bude okrenuta nagore. Strana na kojoj se štampa obično je belja ili sjajnija. Za više informacija pogledajte uputstvo u pakovanju papira. Neke vrste papira imaju isečene uglove kao pomoć pri određivanju pravog smera za umetanje.
- Ako je papir savijen, izravnajte ga ili ga blago savijte u suprotnom smeru pre umetanja. Štampanje na uvrnutom papiru može dovesti do razmazivanja mastila po otisku.



---

## Skladištenje papira

Neiskorišćeni papir vratite u originalno pakovanje čim završite sa štampanjem. Prilikom rukovanja specijalnim medijima, kompanija Epson preporučuje da otiske čuvate u plastičnoj kesi koja se zatvara. Neupotrebljeni papir i otiske čuvajte dalje od visokih temperatura, vlage i direktne sunčeve svetlosti.

## Izbor papira

Za prihvatne kapacitete papira i drugih medija pogledajte tabelu ispod.

## Rukovanje papirom

Tip medijuma	Veličina	Prihvatni kapacitet (broj listova)
Običan papir*1	Letter*2	do 11 mm
	A4*2	do 11 mm
	B5*2	do 11 mm
	A5*2	do 11 mm
	A6*2	do 11 mm
	Legal	1
	Po definiciji korisnika	1
Kovert	#10	10
	DL	10
	C6	10
Epson Bright White Ink Jet Paper (Blještavo beli papir za inkdžet štampače)	A4*2	80
Epson Photo Quality Ink Jet Paper (Papir za inkdžet štampače foto kvaliteta)	A4	80
Epson Matte Paper - Heavyweight (Matirani papir - tvrdi)	A4	20
Epson Premium Glossy Photo Paper (Premium sjajni foto papir)	A4	20
	10 x 15 cm (4 x 6 in.)	20
	13 x 18 cm (5 x 7 in.)	20
	16:9 široki (102 x 181 mm)	20

\*1 Papir mase od 64 g/m<sup>2</sup> (17 lb) do 90 g/m<sup>2</sup> (24 lb).

\*2 Prihvatni kapacitet za ručno dvostrano štampanje je 30 listova.

## Postavke tipa papira iz upravljačkog programa štampača

Proizvod se automatski prilagođava tipu papira koji izaberete u postavkama za štampanje. Zato je podešavanje tipa papira veoma važno. Ta postavka obaveštava proizvod o tome koju vrstu papira koristite i podešava količinu mastila u skladu sa tim. U sledećoj tabeli data je lista postavki koje bi trebalo da izaberete za papir.

Za ovaj papir	Tip papira u upravljačkom programu štampača
Običan papir*	plain papers
Epson Bright White Ink Jet Paper (Blještavo beli papir za inkdžet štampače)*	plain papers
Epson Premium Glossy Photo Paper (Premium sjajni foto papir)*	Epson Premium Glossy
Epson Matte Paper – Heavyweight (Matirani papir - tvrdi)*	Epson Matte

## Rukovanje papirom

Za ovaj papir	Tip papira u upravljačkom programu štampača
Epson Photo Quality Ink Jet Paper (Papir za inkdžet štampače foto kvaliteta)*	Epson Matte
Koverta	Envelope (Koverat)

\* Navedeni tipovi papira su kompatibilni sa funkcijama Exif Print i PRINT Image Matching. Za više informacija pogledajte dokumentaciju koju ste dobili u kompletu sa digitalnim fotoaparatom koji podržava funkciju Exif Print ili PRINT Image Matching.

**Napomena:**

Dostupnost specijalnih medijuma razlikuje se zavisno od lokacije. Za najnovije informacije o dostupnosti medijuma u vašoj oblasti, obratite se Epson podršci.

➔ [“Web lokacija za tehničku podršku” na strani 108](#)

## Ubacivanje papira

Za umetanje papira, pratite sledeće korake:

- 1 Preklopite štitnik mehanizma za uvlačenje unapred.

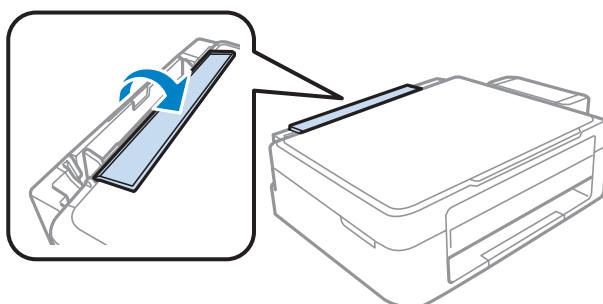

- 2 Izvucite držač za papir i izlazno ležište a zatim podignite graničnik.

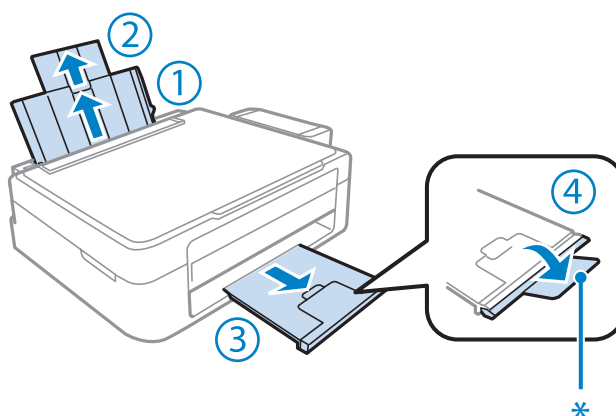
**Napomena:**

Kada koristite papir veličine Legal, spustite graničnik (\*).

## Rukovanje papirom

- 3 Povucite vođicu papira u levu stranu.
- 4 Razlistajte ris papira, a onda ga lagano lupite po ravnoj površini da biste izravnali ivice.
- 5 Ubacite papir sa stranom za štampanje okrenutom nagore, prema desnoj strani mehanizma za uvlačenje papira sa zadnje strane. Strana za štampanje je obično belja ili sjajnija od druge strane.

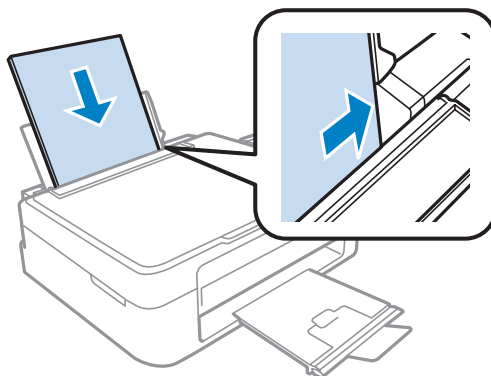

**Napomena:**

*Uvek ubacujte papir u mehanizam za uvlačenje papira sa zadnje strane sa kraćom stranom napred, čak i kada štampate horizontalno orijentisane slike.*

- 6 Povucite vođicu papira uz levu ivicu papira, ali ne preblizu.

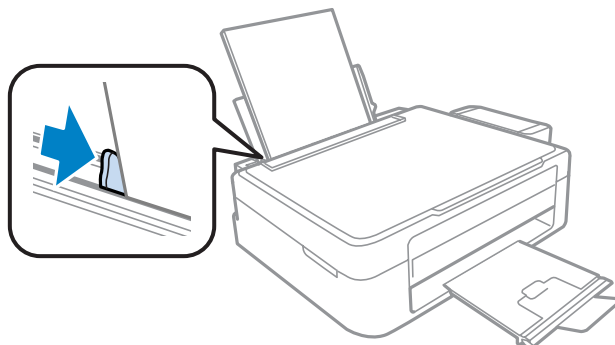

- 7 Preklopite štitnik mehanizma za uvlačenje nazad.

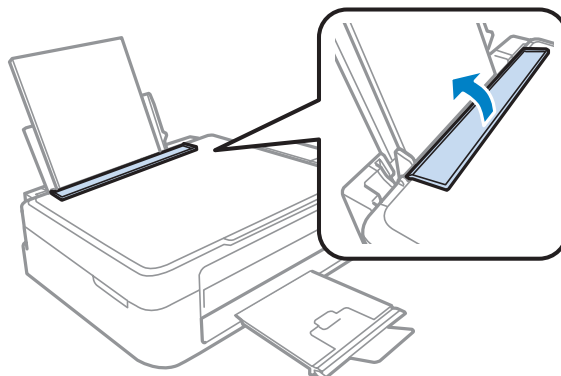

## Rukovanje papirom

**Napomena:**

- ❑ Ostavite dovoljno prostora ispred uređaja da može u potpunosti da izbaci papir.
  - ❑ U slučaju običnog papira, ne ubacujte papir iznad strelice ▼ koja se nalazi na unutrašnjoj strani vođice. U slučaju specijalnih Epson medija, uverite se da je broj listova manji od granične vrednosti za taj tip medija.
- ➔ "Izbor papira" na strani 17

## Ubacivanje koverti

Za umetanje koverti, pratite sledeće korake:

- 1** Preklopite štitnik mehanizma za uvlačenje unapred.

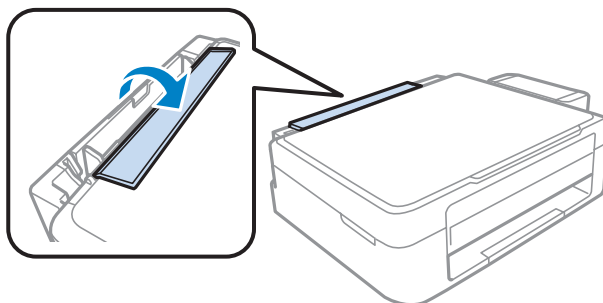

- 2** Izvucite držač za papir i izlazno ležište a zatim podignite graničnik.

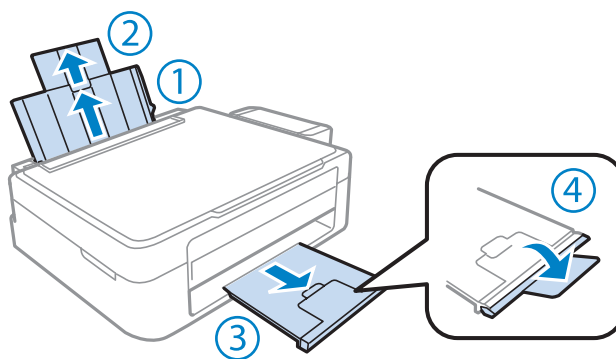

- 3** Povucite vođicu papira u levu stranu.

## Rukovanje papirom

- 4** Ubacite koverte sa uže strane sa otvorom usmerenim nadole i ulevo. Zatim povucite vođicu uz levu ivicu koverte, ali ne preblizu.

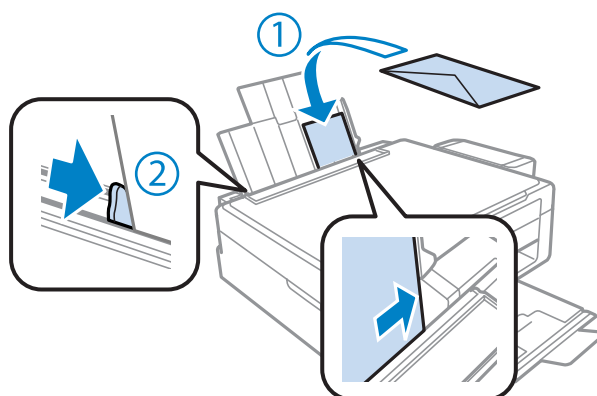

- 5** Preklopite štitnik mehanizma za uvlačenje nazad.

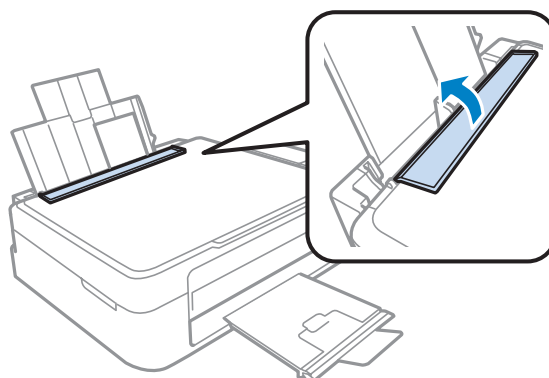
**Napomena:**

- Debljina i mogućnost savijanja koverata se značajno razlikuju u zavisnosti od vrste. Ukoliko ukupna debljina više koverata prevazilazi ograničenje za običan papir, pritisnite koverte pre ubacivanja da biste ih spljoštali. Ukoliko kvalitet štampanja opadne kada se ubaci više koverata, ubacujte jednu po jednu kovertu.
- Nemojte koristiti koverte koji su izvijeni ili preklopljeni.
- Pre ubacivanja poravnajte koverte i preklope koverata.

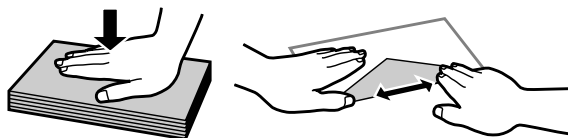

- Pre umetanja, poravnajte ivicu koverte koja se prva uvlači u štampač.
- Izbegavajte korišćenje koverti koje su previše tanke, jer se mogu saviti u toku štampanja.
- Poravnajte ivice koverata pre ubacivanja.

## Stavljanje originala

- 1 Otvorite poklopac za dokumente i stavite original sa licem okrenutim nadole na staklo za skeniranje.



- 2 Povucite original u ugao.

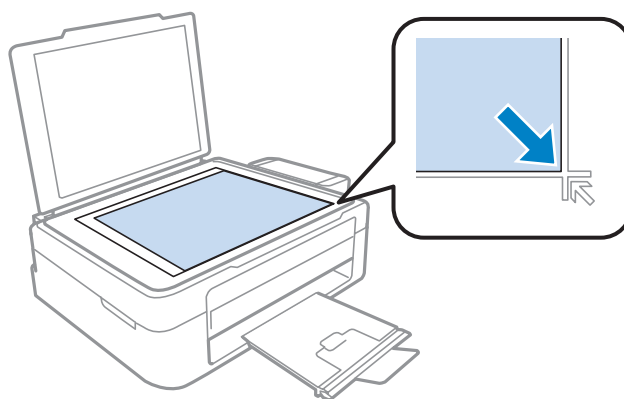

**Napomena:**

Ako se prilikom korišćenja softvera EPSON Scan pojave problemi sa područjem skeniranja ili pravcem skeniranja, pogledajte sledeće odeljke.

- ➔ “Ivice originala nisu skenirane” na strani 100
- ➔ “Više dokumenata se skenira u jednu datoteku” na strani 100

- 3 Pažljivo zatvorite poklopac.

---

# Štampanje

---

## Upravljački program štampača i Status Monitor

Upravljački program štampača nudi vam veliki izbor postavki kako biste dobili najbolje rezultate štampanja. Monitor statusa i programske alatke štampača pomažu vam da proveravate proizvod i održavate ga u vrhunskom radnom stanju.

**Napomena za korisnike operativnog sistema Windows:**

- ❑ *Vaš upravljački program štampača automatski pronalazi i instalira najnoviju verziju upravljačkog programa štampača sa Web lokacije kompanije Epson. Kliknite na dugme **Software Update (Ažuriranje programske podrške)** u prozoru upravljačkog programa vašeg štampača **Maintenance (Održavanje)** a zatim pratite uputstva na ekranu. Ako se dugme ne pojavljuje na ekranu **Maintenance (Održavanje)**, postavite pokazivač miša na **All Programs (Svi programi)** ili na **Programs (Programi)** u Windows meniju Start i pogledajte u fascikli EPSON.*
- ❑ *Ako želite da promenite jezik upravljačkog programa, izaberite željeni jezik u okviru postavke **Language (Jezik)** u prozoru **Maintenance (Održavanje)** upravljačkog programa štampača. U zavisnosti od lokacije, ova funkcija može biti nedostupna.*

---

## Pristupanje upravljačkom programu štampača u operativnom sistemu Windows

Upravljačkom programu štampača možete pristupiti iz većine Windows aplikacija, Windows Start menija, kao i sa taskbar (traci zadataka).

Da bi se određene postavke primenjivale samo na aplikaciju koju koristite, pristupite upravljačkom programu štampača iz te aplikacije.

Da bi se određene postavke primenjivale na sve Windows aplikacije, pristupite upravljačkom programu štampača iz Start menija ili sa taskbar (traci zadataka).

Za pristupanje upravljačkom programu štampača, pogledajte sledeće odeljke.

**Napomena:**

*Snimci ekrana upravljačkog programa štampača koji su upotrebljeni u uputstvu Korisnički vodič potiču iz operativnog sistema Windows 7.*

### Iz Windows aplikacija

- 1** Kliknite na stavku **Print (Odštampaj)** ili **Print Setup (Podesi parametre za štampu)** u meniju File (Datoteka).
- 2** U prozoru koji će se pojaviti, kliknite na stavku **Printer (Štampač)**, **Setup (Podešavanje)**, **Options (Opcije)**, **Preferences (Prioriteti)** ili **Properties (Svojsva)**. (U zavisnosti od aplikacije, možda ćete morati da kliknete na jedno od ove dugmadi ili na više njih.)



## Štampanje

### Iz Start menija

- Windows 7:**  
Kliknite na dugme Start, pa izaberite stavku **Devices and Printers (Uređaji i štampači)**. Zatim desnim tasterom miša kliknite na željeni proizvod i izaberite stavku **Printing preferences (Izbori pri štampanju)**.
- Windows Vista:**  
Kliknite na dugme Start, izaberite stavku **Control Panel (Kontrolna tabla)**, zatim izaberite **Printer (Štampač)** iz kategorije **Hardware and Sound (Hardver i zvuk)**. Zatim izaberite proizvod a zatim kliknite na **Select printing preferences (Izaberite izbore pri štampanju)**.
- Windows XP:**  
Kliknite na **Start, Control Panel (Kontrolna tabla), (Printers and Other Hardware (Štampači i drugi hardver))** a zatim na **Printers and Faxes (Štampači i faksovi)**. Izaberite proizvod, zatim kliknite na **Printing Preferences (Poželjne opcije štampanja)** u meniju File (Datoteka).

### Sa ikone prečice na taskbar (traci zadataka)

Kliknite desnim tasterom miša na ikonu na taskbar (traci zadataka), zatim izaberite opciju **Printer Settings**.

Da biste dodali ikonu prečice u Windows taskbar (traci zadataka), pristupite upravljačkom programu štampača iz menija Start kao što je opisano iznad. Zatim kliknite na karticu **Maintenance (Održavanje)** a onda na dugme **Monitoring Preferences (Karakteristike nadgledanja)**. U prozoru Monitoring Preferences (Karakteristike nadgledanja), označite polje za potvrdu **Shortcut Icon**.

### Dobijanje informacija preko pomoći na mreži

U prozoru upravljačkog programa štampača, to možete učiniti na neki od sledećih načina.

- Desnim tasterom miša kliknite na stavku, zatim kliknite na **Help (Pomoć)**.
- Kliknite na dugme  u gornjem desnom uglu prozora, zatim kliknite na željenu stavku (samo u operativnom sistemu Windows XP).

---

## Pristupanje upravljačkom programu štampača u operativnom sistemu Mac OS X

U sledećoj tabeli opisano je kako se pristupa dijalogima upravljačkog programa štampača.

Dijalog	Kako mu pristupiti
Page Setup	Kliknite na stavku <b>Page Setup</b> iz menija File (Datoteka) u okviru aplikacije. <i>Napomena:</i> <i>U zavisnosti od aplikacije, meni Page Setup možda se neće nalaziti u meniju File (Datoteka).</i>
Print	Kliknite na stavku <b>Print</b> iz menija File (Datoteka) u okviru aplikacije.

## Štampanje

Epson Printer Utility 4	<p>U operativnom sistemu Mac OS X 10.7 kliknite na meni <b>System Preferences</b> na Apple a zatim kliknite na opciju <b>Print &amp; Scan</b>. Izaberite svoj proizvod sa liste Printers, kliknite na <b>Options &amp; Supplies, Utility</b> a zatim na <b>Open Printer Utility</b>.</p> <p>U operativnom sistemu Mac OS X 10.6, kliknite na <b>System Preferences</b> u Apple meniju a zatim kliknite na <b>Print &amp; Fax</b>. Izaberite svoj proizvod sa liste Printers, kliknite na <b>Options &amp; Supplies, Utility</b> a zatim na <b>Open Printer Utility</b>.</p> <p>U operativnom sistemu Mac OS X 10.5, kliknite na <b>System Preferences</b> u Apple meniju a zatim kliknite na <b>Print &amp; Fax</b>. Izaberite svoj proizvod sa liste Printers, kliknite na <b>Open Print Queue</b> a zatim na dugme <b>Utility</b>.</p>
-------------------------	--

## Dobijanje informacija preko pomoći na mreži

Kliknite na dugme  **Help (Pomoć)** u dijalogu Print (Štampaj).

## Osnovne operacije

### Osnove štampanja

**Napomena:**

- Snimci ekrana u ovom odeljku mogu se razlikovati u zavisnosti od modela.
- Pre štampanja pravilno ubacite papir.
  - ➔ [“Ubacivanje papira” na strani 19](#)
  - ➔ [“Ubacivanje koverti” na strani 21](#)
- Podatke o području štampanja potražite u sledećem odeljku.
  - ➔ [“Površina za štampanje” na strani 104](#)
- Nakon što obavite podešavanja, odštamajte jednu probnu kopiju i proučite rezultate pre štampanja celog zadatka.

### Osnovne postavke proizvoda za OS Windows

- 1** Otvorite datoteku koju želite da odštamplate.

## Štampanje

- 2 Pristupite postavkama štampača.  
 ➔ “Pristupanje upravljačkom programu štampača u operativnom sistemu Windows” na strani 24

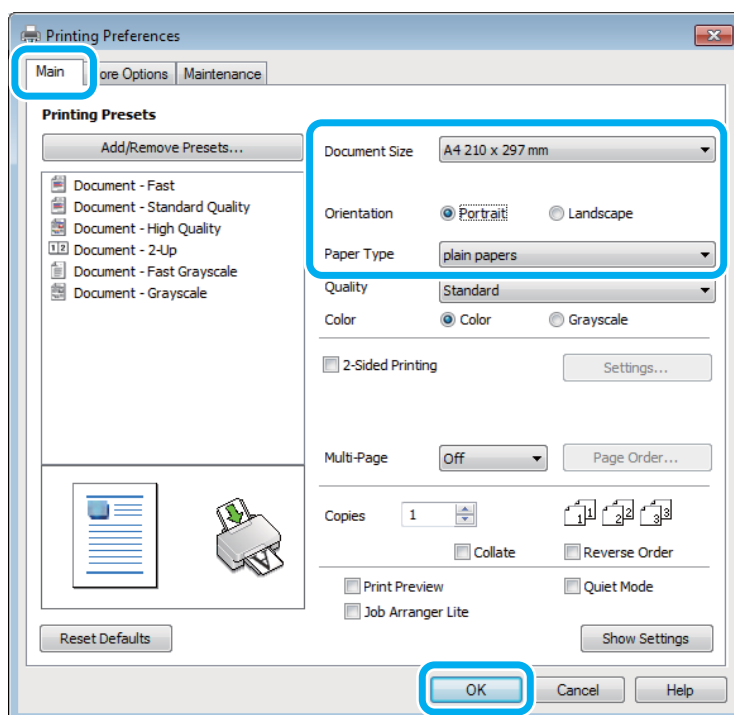

- 3 Kliknite na **Main (Glavni)** karticu.
- 4 Izaberite odgovarajuću postavku za Document Size (Veličina dokumenta). Možete definisati i prilagođeni format papira. Za više informacija pogledajte elektronsku pomoć.
- 5 Izaberite opciju **Portrait (Uspravan)** (vertikalno) ili opciju **Landscape (Položeno)** (horizontalno) da biste izmenili orijentaciju otiska.

**Napomena:**

Izaberite **Landscape (Položeno)** kada štamplete na kovertama.

- 6 Izaberite odgovarajuću postavku za Paper Type (Vrsta papira).  
 ➔ “Postavke tipa papira iz upravljačkog programa štampača” na strani 18

**Napomena:**

Kvalitet štampanja se automatski prilagođava za izabrani Paper Type (Vrsta papira).

- 7 Kliknite na dugme **OK (U redu)** da biste zatvorili prozor sa postavkama štampača.

**Napomena:**

Da biste promenili napredne postavke, pogledajte odgovarajući odeljak.

- 8 Odštampane datoteku.

## Štampanje

## Osnovne postavke proizvoda za OS Mac OS X

**Napomena:**

Snimci ekrana sa prozorima upravljačkog programa štampača dati u ovom odeljku potiču iz operativnog sistema Mac OS X 10.7.

- 1 Otvorite datoteku koju želite da odštampate.
- 2 Pristupite dijalogu Print (Štampaj).  
➔ “Pristupanje upravljačkom programu štampača u operativnom sistemu Mac OS X” na strani 25

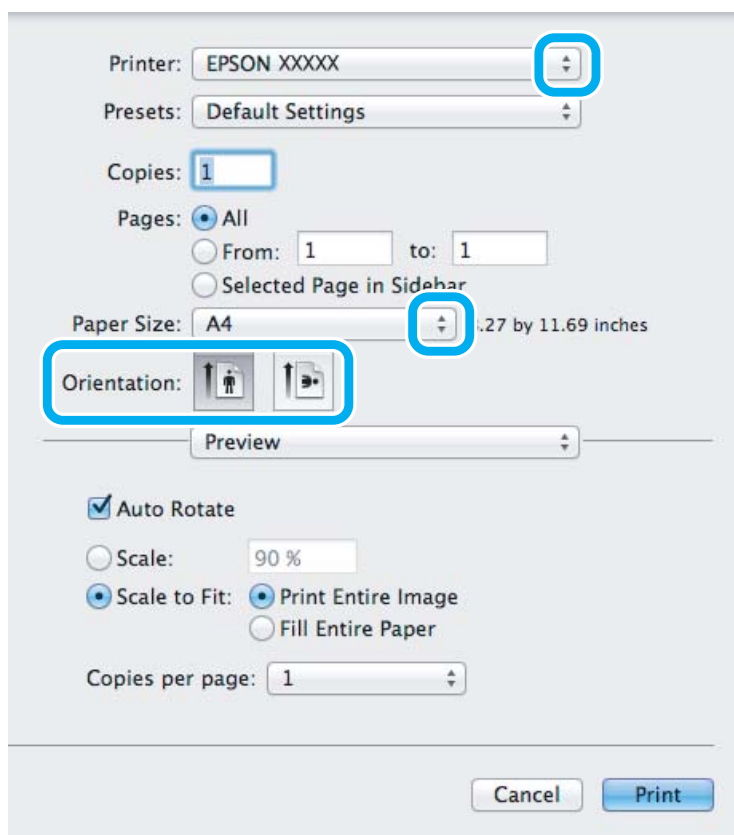
**Napomena:**

Ako se prikaže pojednostavljeni monitor statusa, kliknite na dugme **Show Details** (za Mac OS X 10.7) ili dugme ▼ (za Mac OS X 10.6 ili 10.5) da biste proširili ovaj dijalog.

- 3 Izaberite proizvod koji koristite u okviru postavke Printer.

**Napomena:**

U zavisnosti od aplikacije koju koristite, možda nećete moći da izaberete neke stavke iz ovog dijaloga. U tom slučaju, kliknite na stavku **Page Setup** u meniju File (Datoteka) u okviru aplikacije i podesite postavke.

- 4 Izaberite odgovarajuću postavku stavke Paper Size (Veličina papira).

## Štampanje

- 5 Izaberite odgovarajuću postavku stavke Orientation.

**Napomena:**

Kada štampate na kovertima, izaberite horizontalnu orijentaciju.

- 6 Izaberite stavku **Print Settings (Podešavanje štampe)** iz iskašućeg menija.

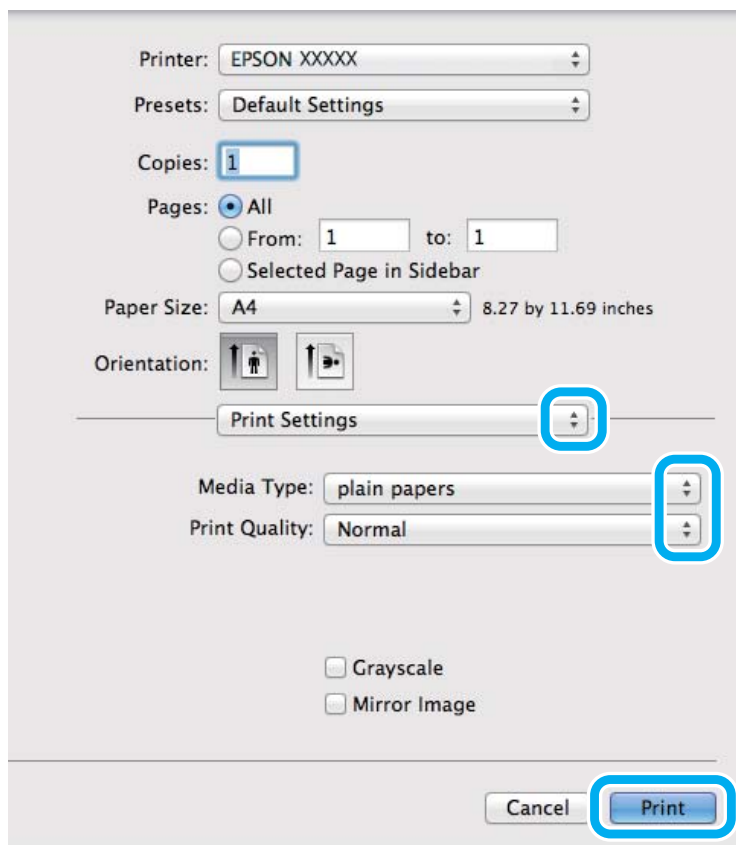

- 7 Izaberite odgovarajuću postavku stavke Media Type.  
➔ “Postavke tipa papira iz upravljačkog programa štampača” na strani 18

- 8 Kliknite na dugme **Print (Štampanje)** da započnete štampanje.

## Otkazivanje štampanja

Ako je potrebno da otkazete štampanje, pratite uputstva iz odgovarajućeg odeljka.

## Korišćenje dugmeta na proizvodu

Pritisnite dugme  da biste otkazali zadatak štampanja koji je u toku.

## Štampanje

### Za operativni sistem Windows

**Napomena:**

Ne možete otkazati zadatak za štampanje koji je već kompletno poslat proizvodu. U tom slučaju, zadatak za štampanje otkazite na proizvodu.

- 1 Pristupite aplikaciji EPSON Status Monitor 3.  
➔ “Za operativni sistem Windows” na strani 81
- 2 Kliknite na dugme **Print Queue (Red za štampu)**. Prikazaće se Windows Spooler (Windows upravljač štampanja na čekanju).
- 3 Desnim tasterom miša kliknite na zadatak koji želite da otkazete, zatim izaberite opciju **Cancel (Otkazi)**.

### Za operativni sistem Mac OS X

Da biste otkazali zadatak za štampanje, pratite sledeće korake.

- 1 Kliknite na ikonu proizvoda na traci Dock.
- 2 Na listi Document Name (Ime dokumenta), izaberite dokument koji se štampa.
- 3 Kliknite na dugme **Delete** da otkazete zadatak za štampanje.

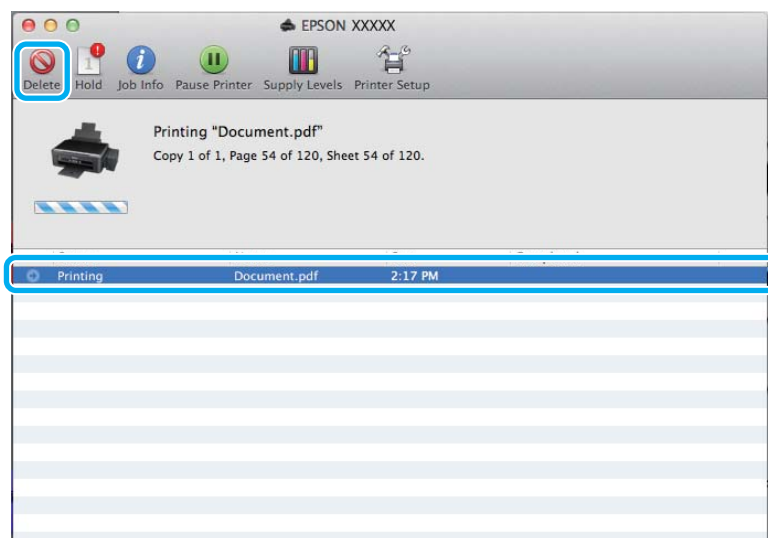

## Ostale opcije

---

### Lako štampanje fotografija



Softver Epson Easy Photo Print vam omogućava da raspoređujete i štampate digitalne slike na raznim tipovima papira. Postupna uputstva u prozoru vam omogućavaju da prikazete slike pre štampanja i dobijete željene efekte bez potrebe za teškim podešavanjima.

Pomoću funkcije Quick Print možete da obavljate štampanje jednim klikom sa postavkama koje vi podesite.

**Napomena:**

*Dostupnost ovog softvera se može razlikovati u zavisnosti od proizvoda.*

### Pokretanje softvera Epson Easy Photo Print

#### Za operativni sistem Windows

- Kliknite dva puta na ikonu **Epson Easy Photo Print** na radnoj površini.
- Za operativne sisteme Windows 7 i Vista:**  
Kliknite na dume za start, postavite pokazivač miša na **All Programs (Svi programi)**, kliknite na **Epson Software** a zatim kliknite na **Easy Photo Print**.

**Za operativni sistem Windows XP:**

Kliknite na **Start**, postavite pokazivač miša na **All Programs (Svi programi)**, postavite pokazivač miša na **Epson Software** a zatim kliknite na **Easy Photo Print**.

#### Za operativni sistem Mac OS X

Kliknite dva puta na fasciklu **Applications** na čvrstom disku vašeg računara sa operativnim sistemom Mac OS X, zatim dva puta kliknite na fascikle **Epson Software** i na **Easy Photo Print** i na kraju kliknite dva puta na ikonu **Easy Photo Print**.

---

### Unapred podešene postavke proizvoda (samo za OS Windows)

Unapred podešene postavke štampanja ubrzavaju štampanje. Takođe možete da podesite sopstvene unapred podešene postavke.

### Postavke proizvoda za operativni sistem Windows

- 1** Pristupite postavkama štampača.  
➔ [“Pristupanje upravljačkom programu štampača u operativnom sistemu Windows” na strani 24](#)

## Štampanje

- 2** Izaberite stavku Printing Presets (Prethod. podešav. štampe) na kartici Main (Glavni). Postavke proizvoda se automatski podešavaju na vrednosti prikazane u iskaćućem prozoru.

## Dvostrano štampanje (samo za OS Windows)

Koristite upravljački program štampača za štampanje na obe strane papira.

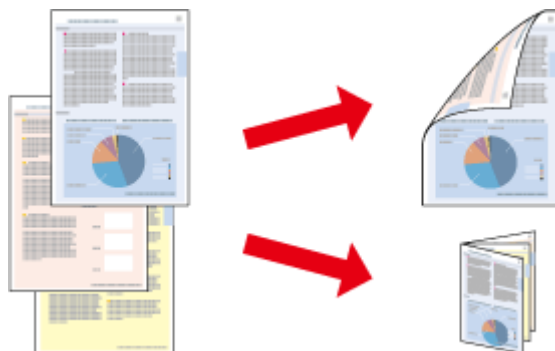

Dostupna su dva tipa dvostranog štampanja: standardna i presavijena brošura.

Dvostrano štampanje je dostupno samo za sledeće vrste i formate papira.

Papir	Veličina
Običan papir	Legal, Letter, A4, B5, A5, A6
Epson Bright White Ink Jet Paper (Blještavo beli papir za inkdžet štampe)	A4

### Napomena:

- Ova funkcija nije dostupna u operativnom sistemu Mac OS X.
- Ova mogućnost nije dostupna sa svim postavkama.
- Moguće je da ova funkcija ne bude dostupna kada se proizvodu pristupa preko mreže ili ako se proizvod koristi kao deljeni štampač.
- Prihvatni kapacitet se razlikuje prilikom dvostranog štampanja.  
➔ "Izbor papira" na strani 17
- Koristite samo papir koji je prikladan za dvostrano štampanje. U suprotnom, može doći do opadanja kvaliteta otisaka.
- Zavisno od papira i količine mastila za štampanje teksta i slika, mastilo se može probiti na drugu stranu papira.
- Prilikom dvostranog štampanja može da dođe do razmazivanja površine papira.
- Ova funkcija je dostupna samo kada je omogućen EPSON Status Monitor 3. Da omogućite status monitor, pristupite upravljačkom programu štampača i kliknite na karticu **Maintenance (Održavanje)** a zatim na **Extended Settings (Proširena podešavanja)** dugme. U Extended Settings (Proširena podešavanja) prozoru, označite **Enable EPSON Status Monitor 3 (Uključi EPSON Status Monitor 3)** polje za potvrdu.

## Postavke proizvoda za operativni sistem Windows

- 1** Pristupite postavkama štampača.  
➔ "Pristupanje upravljačkom programu štampača u operativnom sistemu Windows" na strani 24



## Štampanje

**2** Označite **2-Sided Printing (Obostrana štampa)** polje za potvrdu.

**3** Kliknite na **Settings (Podešavanja)** i obavite odgovarajuća podešavanja.

**Napomena:**

*Ako želite da štampate presavijenu brošuru, izaberite **Booklet (Brošura)**.*

**4** Proverite druge postavke i štampajte.

**Napomena:**

*U zavisnosti od aplikacije koju koristite, dobijena margina za povezivanje možda će se razlikovati od izabranih postavki. Pre nego što odštampate ceo zadatak, eksperimentišite na nekoliko papira da biste videli kakve ćete rezultate dobiti.*

*Pre nego što ponovo ubacite papir, uverite se da je mastilo potpuno suvo.*

## Štampanje sa uklapanjem u stranicu

Omogućava automatsko povećavanje ili smanjivanje veličine dokumenta kako bi se uklopio u format papira koji ste izabrali u upravljačkom programu štampača.

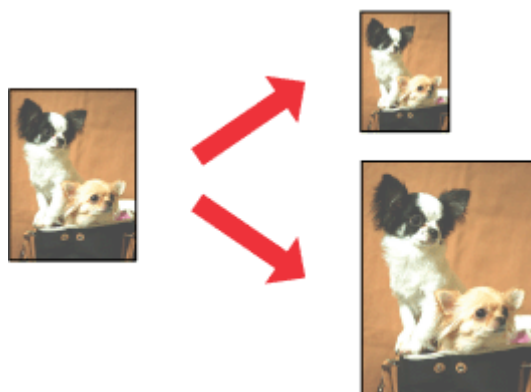

**Napomena:**

*Ova mogućnost nije dostupna sa svim postavkama.*

## Postavke proizvoda za operativni sistem Windows

**1** Pristupite postavkama štampača.

➔ [“Pristupanje upravljačkom programu štampača u operativnom sistemu Windows” na strani 24](#)

**2** Izaberite stavku **Reduce/Enlarge Document (Smanji/povećaj dokument)** i stavku **Fit to Page (Prilagodi strani)** na kartici More Options (Još opcija) a zatim izaberite format papira koji koristite u stavci Output Paper (Izlazni papir).

**3** Proverite druge postavke i štampajte.

## Štampanje

## Postavke proizvoda za operativni sistem Mac OS X

- 1 Pristupite dijalogu Print (Štampaj).  
➔ [“Pristupanje upravljačkom programu štampača u operativnom sistemu Mac OS X” na strani 25](#)
- 2 Izaberite opciju **Scale to fit paper size** kao postavku stavke Destination Paper Size u oknu Paper Handling i izaberite željeni format papira sa iskaćućeg menija.
- 3 Proverite druge postavke i štampajte.

---

## Štampanje Pages per sheet (Broj strana po listu)

Omogućava vam da koristite upravljački program štampača za štampanje dve ili četiri stranice na jednom listu papira.

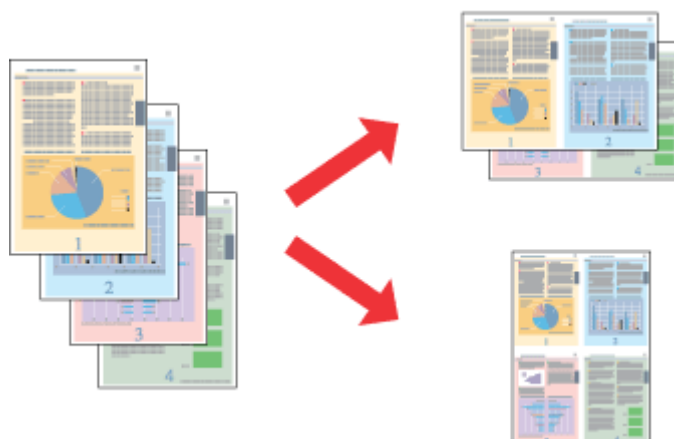

**Napomena:**

*Ova mogućnost nije dostupna sa svim postavkama.*

## Postavke proizvoda za operativni sistem Windows

- 1 Pristupite postavkama štampača.  
➔ [“Pristupanje upravljačkom programu štampača u operativnom sistemu Windows” na strani 24](#)
- 2 Izaberite opciju **2-Up (Dvodelno)** ili **4-Up (Četvorodelno)** kao postavku stavke Multi-Page (Višestрана) na kartici Main (Glavni).
- 3 Kliknite na **Page Order (Redosled strana)** i obavite odgovarajuća podešavanja.
- 4 Proverite druge postavke i štampajte.

## Postavke proizvoda za operativni sistem Mac OS X

- 1 Pristupite dijalogu Print (Štampaj).  
➔ [“Pristupanje upravljačkom programu štampača u operativnom sistemu Mac OS X” na strani 25](#)

## Štampanje

- 2 Izaberite željeni broj Pages per Sheet i željeni Layout Direction (redosled stranica) u oknu Layout.
- 3 Proverite druge postavke i šampajte.

# Deljenje proizvoda za štampanje

## Postavke za operativni sistem Windows

Ova uputstva će vam pomoći da podesite proizvod tako da drugi korisnici na mreži mogu da ga dele.

Najpre ćete proizvod podesiti kao deljeni štampač na računaru sa kojim je direktno povezan. Zatim ćete proizvod dodati na svaki računar na mreži koji će moći da mu pristupi.

**Napomena:**

- Ova uputstva se odnose samo na male mreže. Da biste delili proizvod na velikoj mreži, obratite se administratoru mreže.
- Snimci ekrana u sledećem odeljku potiču iz operativnog sistema Windows 7.

## Podešavanje proizvoda za deljenje

**Napomena:**

- Da biste proizvod konfigurisali kao deljeni štampač u operativnom sistemu Windows 7 ili Vista, potrebno je da imate administratorski nalog i lozinku ako ste se prijavili kao standardni korisnik.
- Da biste proizvod podesili kao deljeni štampač u OS Windows XP, neophodno je da se prijavite na nalog Computer Administrator (Administrator računara).

Pratite niže navedene korake na računaru koji je direktno povezan sa štampačem:

**1****Windows 7:**

Kliknite na dugme Start, pa izaberite stavku **Devices and Printers (Uređaji i štampači)**.

**Windows Vista:**

Kliknite na dugme Start, izaberite stavku **Control Panel (Kontrolna tabla)**, zatim izaberite **Printer (Štampač)** iz kategorije **Hardware and Sound (Hardver i zvuk)**.

**Windows XP:**

Kliknite na dugme **Start**, izaberite stavku **Control Panel (Kontrolna tabla)**, zatim izaberite **Printers and Faxes (Štampači i faksovi)** iz kategorije **Printers and Other Hardware (Štampači i drugi hardver)**.

**2****Windows 7:**

Desnim tasterom miša kliknite na ikonu proizvoda, kliknite na **Printer properties (Svojstva štampača)** a zatim kliknite na **Sharing (Deljenje)**. Zatim kliknite na dugme **Change Sharing Options (Promeni opcije deljenja)**.

**Windows Vista:**

Desnim tasterom miša kliknite na ikonu proizvoda a zatim kliknite na **Sharing (Deljenje)**. Kliknite na dugme **Change sharing options (Promeni opcije deljenja)**, a zatim na **Continue (Nastavi)**.

**Windows XP:**

Desnim tasterom miša kliknite na ikonu proizvoda, zatim kliknite na **Sharing (Deljenje)**.

## Štampanje

- 3** Izaberite opciju **Share this printer (Deli ovaj štampač)**, zatim unesite ime za deljenje.

**Napomena:**

Nemojte koristiti razmake niti crtice u imenu za deljenje.

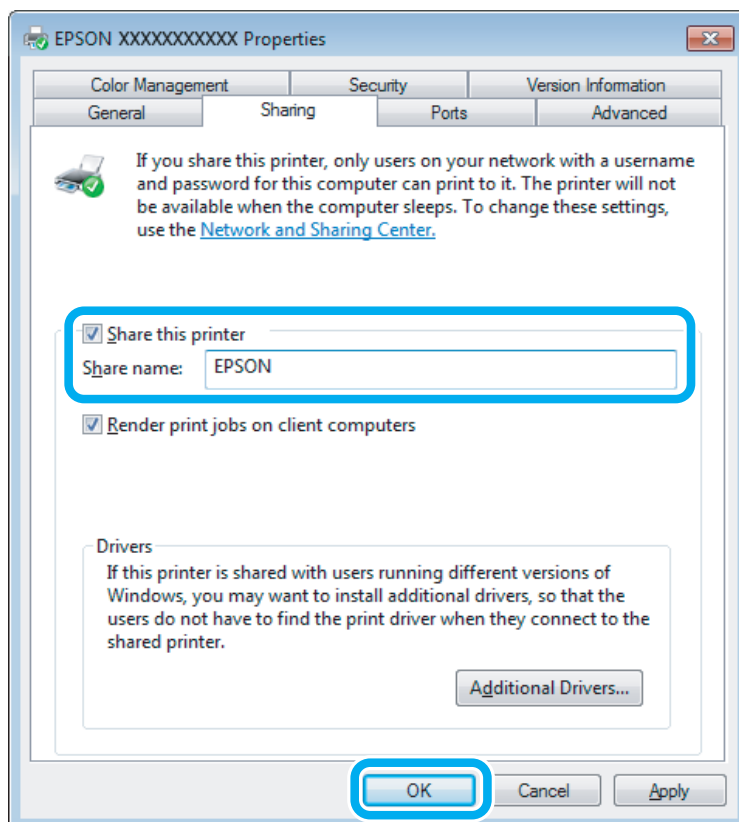

Ako želite da automatski preuzmete upravljačke programe za štampač za računare na kojima je pokrenuta druga verzija operativnog sistema Windows, kliknite na stavku **Additional Drivers (Dodatni upravljački programi)** pa izaberite okruženje i operativne sisteme drugih računara. Kliknite na **OK**, zatim ubacite disk sa softverom proizvoda.

- 4** Kliknite na dugme **OK** ili **Close (Zatvori)** (ako ste instalirali dodatne upravljačke programe).

## Dodavanje proizvoda na druge računare u mreži

Pratite ove korake da biste dodali proizvod na svaki računar u mreži koji će mu pristupiti.

**Napomena:**

Proizvod mora biti podešen kao deljeni štampač na računaru sa kojim je povezan da biste mogli da mu pristupite sa drugog računara.

➔ "Podešavanje proizvoda za deljenje" na strani 36.

## Štampanje

1

**Windows 7:**

Kliknite na dugme Start, pa izaberite stavku **Devices and Printers (Uređaji i štampači)**.

**Windows Vista:**

Kliknite na dugme Start, izaberite stavku **Control Panel (Kontrolna tabla)**, zatim izaberite **Printer (Štampač)** iz kategorije **Hardware and Sound (Hardver i zvuk)**.

**Windows XP:**

Kliknite na dugme **Start**, izaberite stavku **Control Panel (Kontrolna tabla)**, zatim izaberite **Printers and Faxes (Štampači i faksovi)** iz kategorije **Printers and Other Hardware (Štampači i drugi hardver)**.

2

**Windows 7 i Vista:**

Kliknite na dugme **Add a printer (Dodaj štampač)**.

**Windows XP:**

Kliknite na dugme **Add a printer (Dodaj štampač)**. Prikazaće se Add Printer Wizard (Čarobnjak za dodavanje štampača). Kliknite na dugme **Next (Dalje)**.

3

**Windows 7 i Vista:**

Kliknite na stavku **Add a network, wireless or Bluetooth printer (Dodaj mrežni, bežični ili Bluetooth štampač)**, a zatim na **Next (Dalje)**.

**Windows XP:**

Kliknite na **A network printer, or a printer attached to another computer (Mrežni štampač ili štampač koji je priključen na drugi računar)**, a zatim na **Next (Dalje)**.

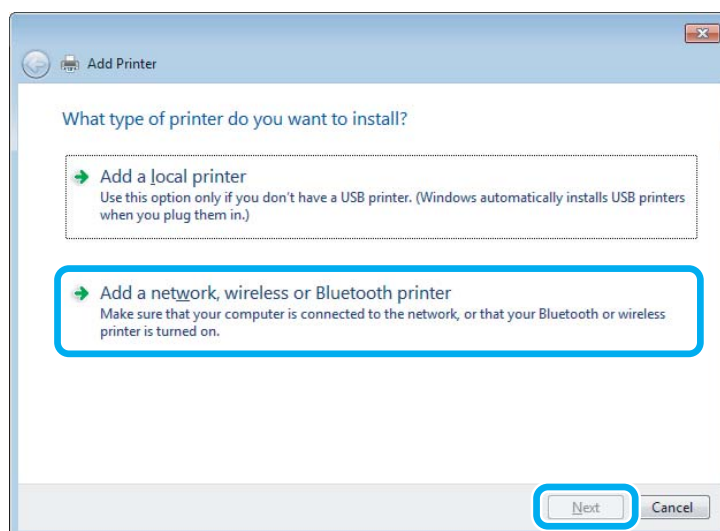

4

Pratite uputstva na ekranu da biste izabrali proizvod koji želite da koristite.

**Napomena:**

U zavisnosti od operativnog sistema i konfiguracije računara na koji je proizvod priključen, Add Printer Wizard (Čarobnjak za dodavanje štampača) će možda tražiti da instalirate upravljački program proizvoda sa diska sa softverom proizvoda. Kliknite na dugme **Have Disk (Sa diska)** pa pratite uputstva na ekranu.

---

## Postavke za operativni sistem Mac OS X

Da biste podesili svoj proizvod na mreži u Mac OS X, koristite podešavanje stavke Printer Sharing. Detalje potražite u Macintosh dokumentaciji.

---

# Skeniranje

---

## Hajde da pokušamo da skeniramo

---

### Pokretanje skeniranja

Hajde da skeniramo neki dokument sa bismo se upoznali sa postupkom.

**1** Stavite original(e).  
➔ “Stavljanje originala” na strani 23

**2** Pokrenite softver Epson Scan.

- Windows:  
Kliknite dva puta na ikonu **Epson Scan** na radnoj površini.
- Mac OS X:  
Izaberite **Applications > Epson Software > EPSON Scan**.

**3** Izaberite **Home Mode**.

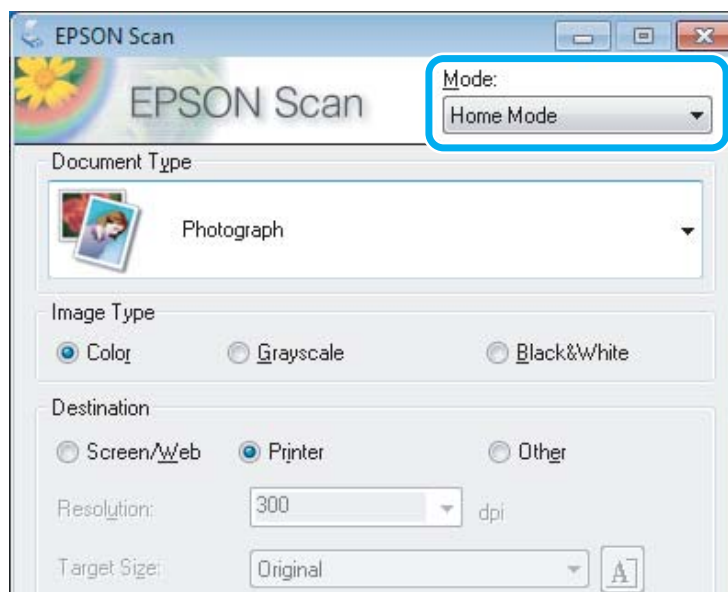



## Skeniranje

- 4 Izaberite **Text/Line Art** kao postavku opcije **Document Type**.

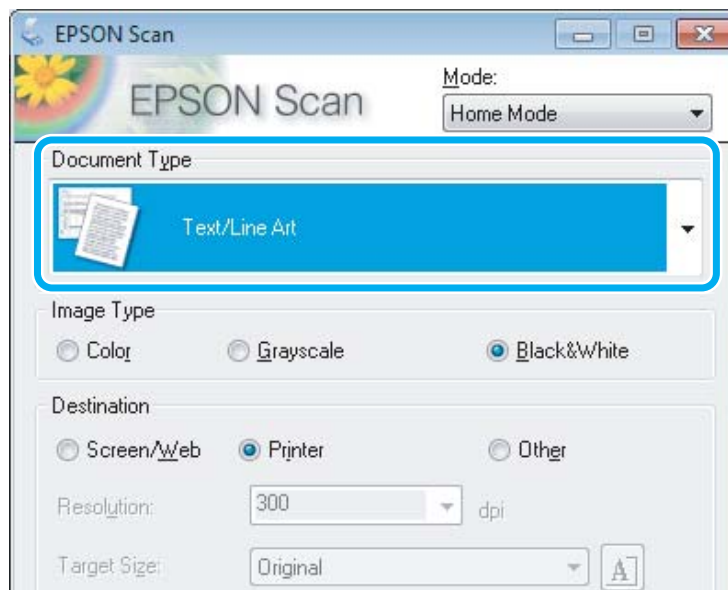

- 5 Kliknite na **Preview**.

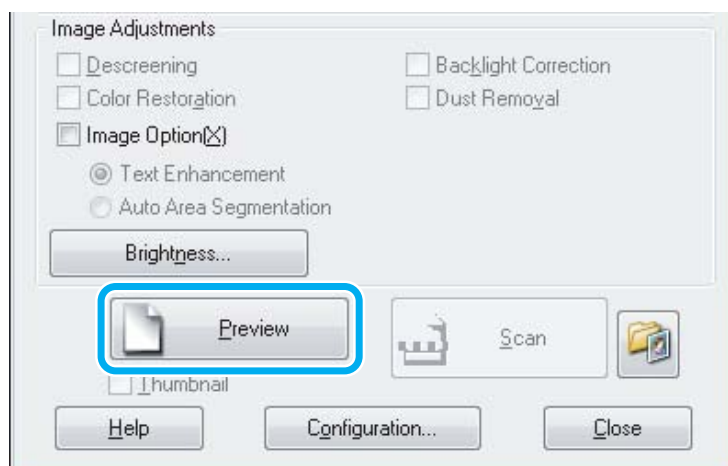

- 6 Kliknite na **Scan**.

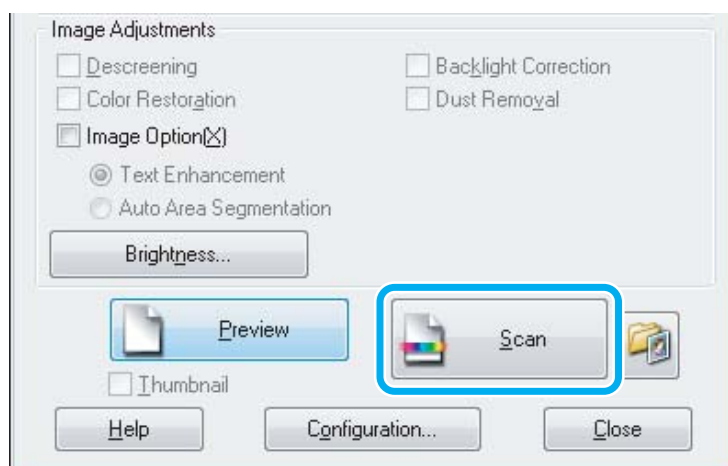

## Skeniranje

**7** Kliknite na OK.

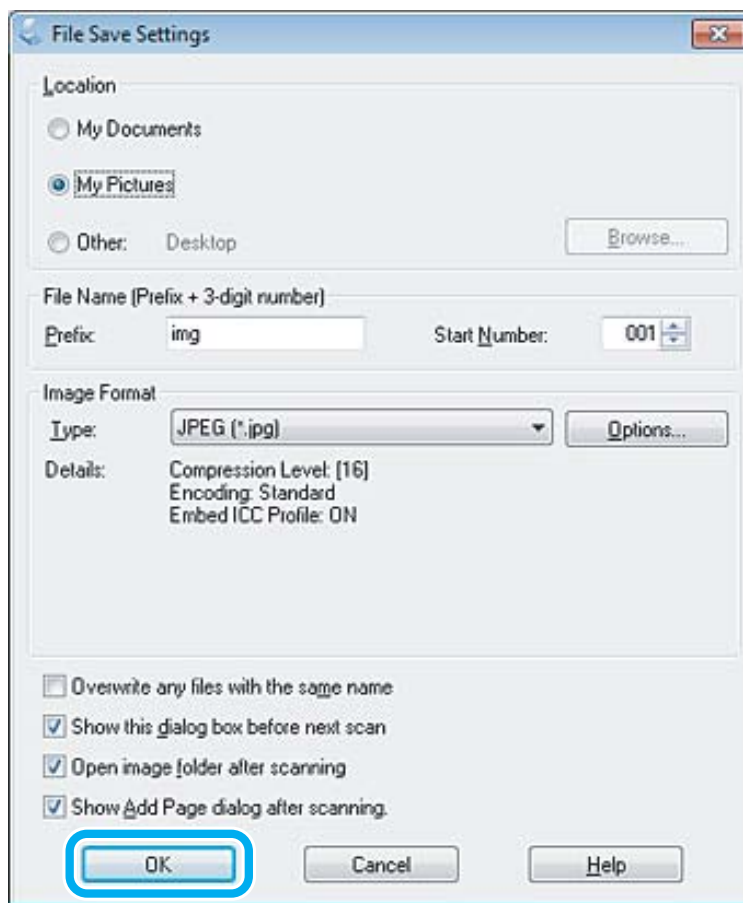

Slika koju ste skenirali je sačuvana.

## Mogućnosti podešavanja slike

Softver Epson Scan nudi razne postavke za poboljšanje boje, oštine, kontrasta i drugih aspekata kvaliteta slike.





Više pojedinosti o softveru Epson Scan potražite u pomoći.

Histogram	<p>Pruža grafički interfejs za pojedinačno podešavanje osvetljenosti, senke i nivoa game.</p> 
-----------	--

## Skeniranje

Tone Correction	<p>Pruža grafički interfejs za pojedinačno podešavanje nivoa tona.</p> 
Image Adjustment	<p>Podešava osvetljenost i kontrast i ravnotežu crvene, zelene i plave boje na kompletnoj slici.</p> 
Color Palette	<p>Pruža grafički interfejs za podešavanje nivoa srednjih tonova, poput tonova kože, bez uticaja na osvetljene i osenčene površine slike.</p> 
Unsharp Mask	<p>Izoštava obrise površina slike zarad jasnije kompletne slike.</p> 
Descreening	<p>Uklanja talasaste šare (poznate kao moare) koje mogu da se pojave na fino osenčenim površinama kao što su tonovi kože.</p> 
Color Restoration	<p>Automatski vraća boje na bledim fotografijama.</p> 

## Skeniranje

Backlight Correction	<p>Uklanja senke sa fotografija sa previše pozadinskog osvetljenja.</p> 
Dust Removal	<p>Automatski uklanja mrlje sa originala.</p> 
Text Enhancement	<p>Poboljšava prepoznavanje teksta prilikom skeniranja tekstualnih dokumenata.</p> 
Auto Area Segmentation	<p>Čini crno-bele slike jasnijima a prepoznavanje teksta preciznijim tako što odvaja tekst od grafičkih elemenata.</p> 
Color Enhance	<p>Obogaćuje određenu boju. Možete da birate između crvene, plave ili zelene.</p> 

## Osnove skeniranja sa računara

### Skeniranje u režimu Full Auto Mode

Full Auto Mode vam omogućava da skenirate dokumente brzo i lako, bez odabira bilo kakvih podešavanja ili prikazivanja vaše slike. Ovaj režim rada je koristan kada želite da skenirate dokumente na 100% originalne veličine.

## Skeniranje

**Napomena:**

Više pojedinosti o softveru Epson Scan potražite u pomoći.

- 1 Stavite original(e).  
➔ “Stavljanje originala” na strani 23
- 2 Pokrenite softver Epson Scan.  
➔ “Pokretanje upravljačkog programa Epson Scan” na strani 59
- 3 Izaberite **Full Auto Mode** sa liste Mode.

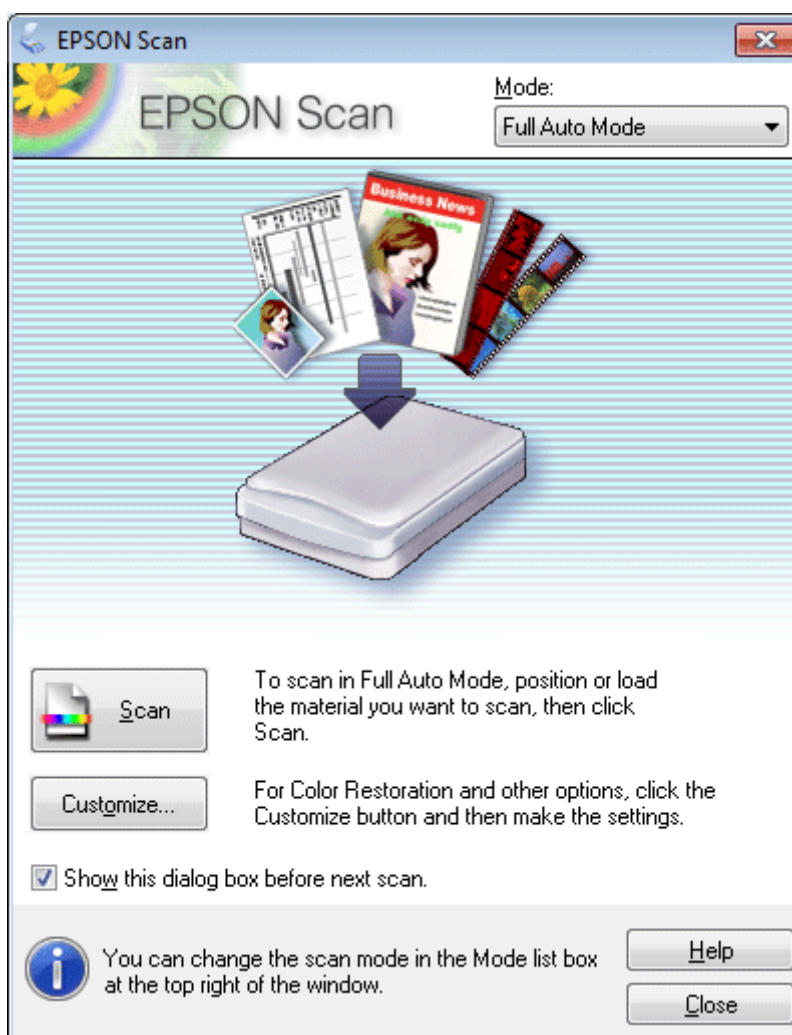
**Napomena:**

Ako se ukloni oznaka iz polja za potvrdu **Show this dialog box before next scan**, softver Epson Scan počinje odmah da skenira bez prikazivanja ovog prozora. Da biste se vratili na ovaj ekran, u toku skeniranja kliknite na **Cancel** u dijalogu za skeniranje.

## Skeniranje

- 4** Kliknite na **Scan**. Epson Scan počinje da skenira u režimu Full Auto Mode.

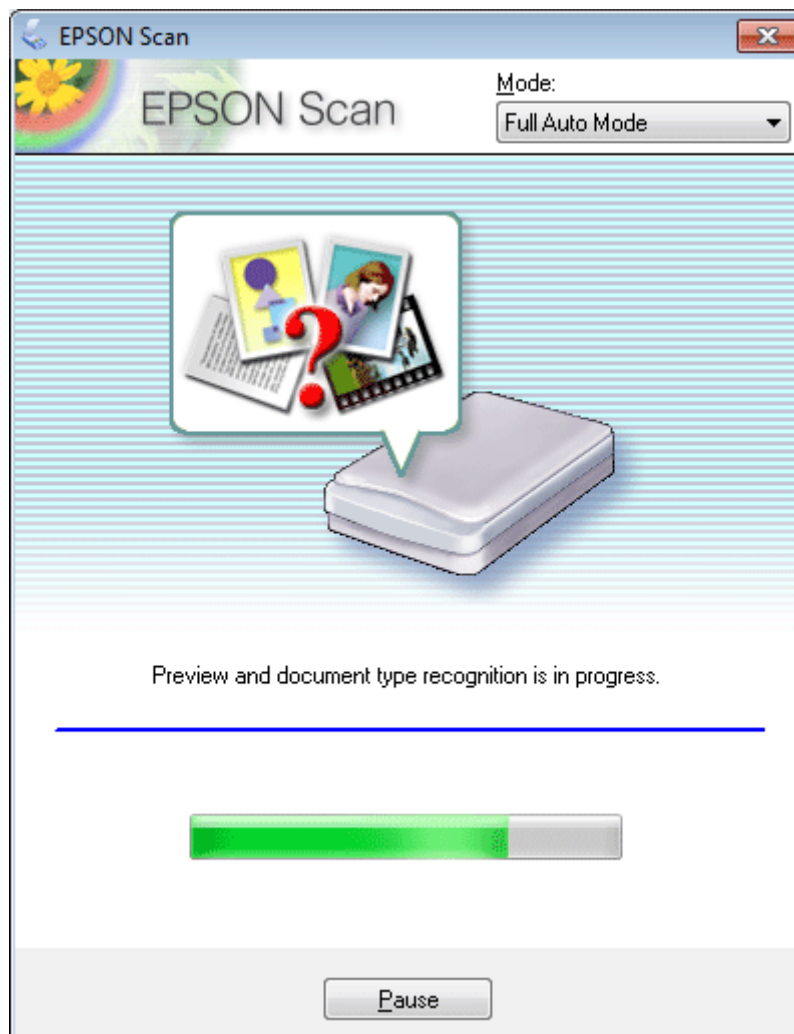

Epson Scan prikazuje svaku sliku, prepoznaje kog je tipa original i automatski odabira postavke za skeniranje.

Slika koju ste skenirali je sačuvana.

## Skeniranje u režimu Home Mode

Home Mode vam omogućava da prilagodite neke postavke skeniranja i proverite izmene koje ste uneli na prikazu slike. Ovaj režim je od koristi za osnovno skeniranje fotografija i grafikona.

**Napomena:**

*Više pojedinosti o softveru Epson Scan potražite u pomoći.*

- 1** Stavite original(e).  
➔ [“Stavljanje originala” na strani 23](#)
- 2** Pokrenite softver Epson Scan.  
➔ [“Pokretanje upravljačkog programa Epson Scan” na strani 59](#)

## Skeniranje

- 3 Izaberite **Home Mode** sa liste Mode.

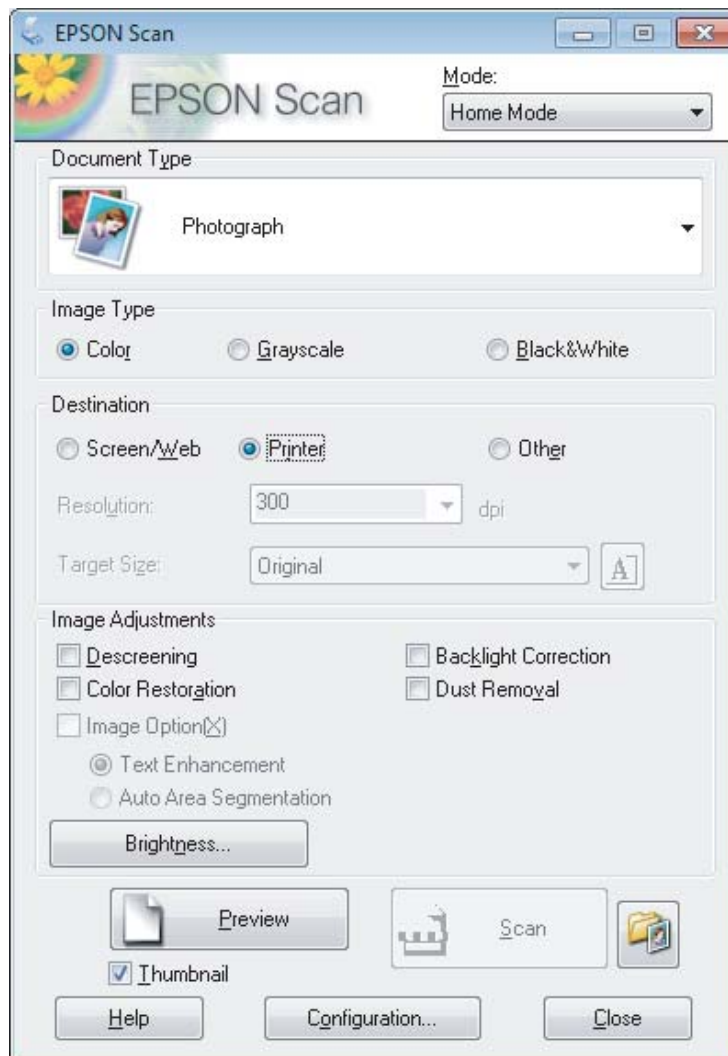

- 4 Izaberite postavku Document Type.
- 5 Izaberite postavku Image Type.
- 6 Kliknite na **Preview**.  
 ➔ [“Prikazivanje i podešavanje područja skeniranja” na strani 52](#)
- 7 Podesite ekspoziciju, osvetljenost i druge postavke kvaliteta slike.
- 8 Kliknite na **Scan**.

## Skeniranje

- 9** U prozoru File Save Settings izaberite postavku Type a zatim kliknite na **OK**.

**Napomena:**

Ako se ukloni oznaka iz polja za potvrdu **Show this dialog box before next scan**, softver Epson Scan počinje odmah da skenira bez prikazivanja prozora File Save Settings.

Slika koju ste skenirali je sačuvana.

---

## Skeniranje u režimu Office Mode

Office Mode vam omogućava da brzo skenirate dokumente sa tekстом bez prethodnog prikazivanja slike.

**Napomena:**

Više pojedinosti o softveru Epson Scan potražite u pomoći.

- 1** Stavite original(e).  
➔ [“Stavljanje originala” na strani 23](#)
- 2** Pokrenite softver Epson Scan.  
➔ [“Pokretanje upravljačkog programa Epson Scan” na strani 59](#)



## Skeniranje

- 3 Izaberite **Office Mode** sa liste Mode.

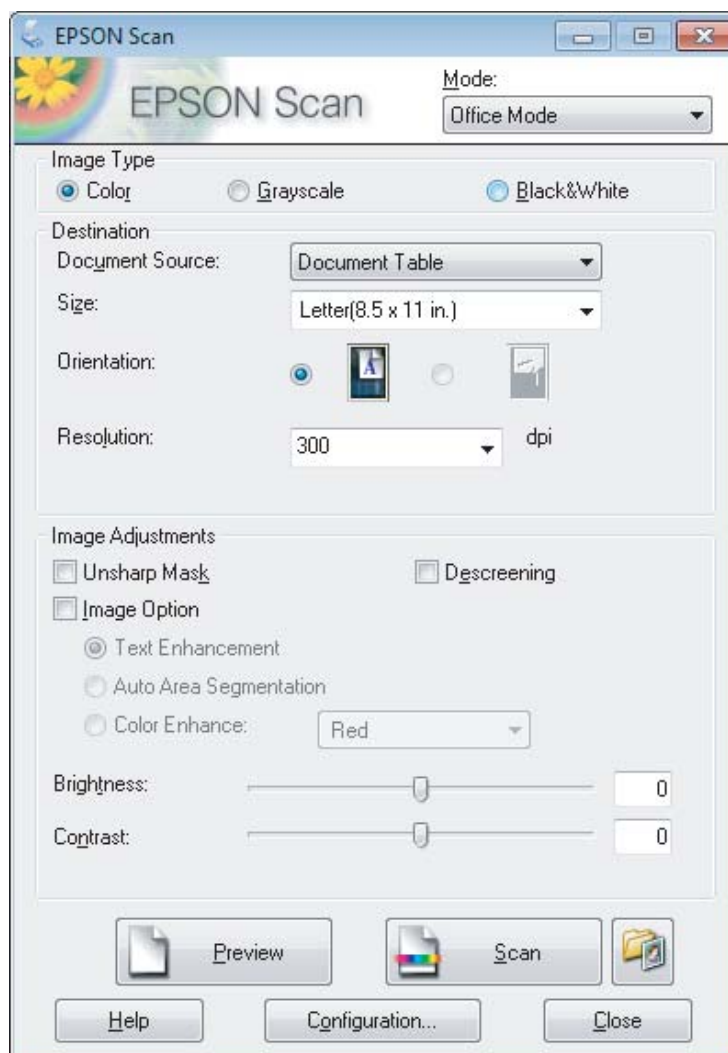

- 4 Izaberite postavku Image Type.
- 5 Izaberite format originala kao postavku Size.
- 6 Izaberite odgovarajuću rezoluciju za original(e) kao postavku stavke Resolution.
- 7 Kliknite na **Scan**.
- 8 U prozoru File Save Settings izaberite postavku Type a zatim kliknite na **OK**.

**Napomena:**

Ako se ukloni oznaka iz polja za potvrdu **Show this dialog box before next scan**, softver Epson Scan počinje odmah da skenira bez prikazivanja prozora File Save Settings.

Slika koju ste skenirali je sačuvana.

---

## Skeniranje u režimu Professional Mode

Professional Mode vam pruža potpunu kontrolu postavki skeniranja i omogućava vam da proverite izmene koje ste uneli na prikazu slike. Ovaj režim se preporučuje za napredne korisnike.

***Napomena:***

*Više pojedinosti o softveru Epson Scan potražite u pomoći.*

- 1** Stavite original(e).  
➔ [“Stavljanje originala” na strani 23](#)
- 2** Pokrenite softver Epson Scan.  
➔ [“Pokretanje upravljačkog programa Epson Scan” na strani 59](#)

## Skeniranje

- 3 Izaberite **Professional Mode** sa liste Mode.

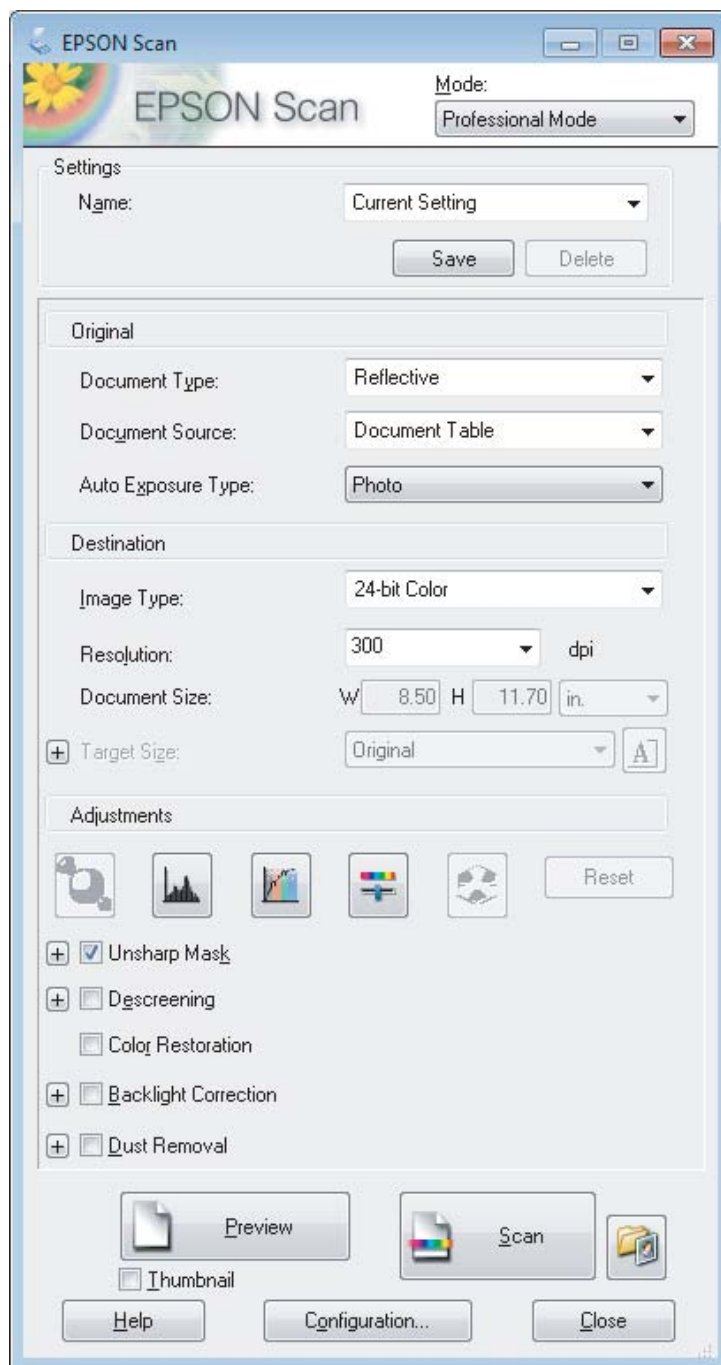

- 4 Izaberite tip originala koji(e) skenirate kao postavku stavke Document Type.

- 5 Ako izaberete **Reflective** kao postavku stavke Document Type, izaberite **Photo** ili **Document** kao postavku stavke Auto Exposure Type.

- 6 Izaberite postavku Image Type.

- 7 Izaberite odgovarajuću rezoluciju za original(e) kao postavku stavke Resolution.

## Skeniranje

- 8** Kliknite na **Preview** da biste prikazali svoju sliku(e). Otvara se prozor Preview sa prikazanom slikom(a).  
➔ “Prikazivanje i podešavanje područja skeniranja” na strani 52
- 9** Po potrebi izaberite format skenirane slike(a) kao postavku stavke Target Size. Slike možete da skenirate u originalnom formatu ili možete da ih povećate ili smanjite tako što ćete izabrati opciju Target Size.
- 10** Po potrebi podesite kvalitet slike.  
➔ “Mogućnosti podešavanja slike” na strani 42

**Napomena:**

Postavke koje podesite možete da sačuvate kao grupu prilagođenih postavki koje imaju **Name** i kasnije primenjujete ove prilagođene postavke prilikom skeniranja. Vaše prilagođene postavke su takođe dostupne u programskoj alatki Epson Event Manager.

Više pojedinosti o softveru Epson Event Manager potražite u pomoći.

- 11** Kliknite na **Scan**.

- 12** U prozoru File Save Settings izaberite postavku Type a zatim kliknite na **OK**.

**Napomena:**

Ako se ukloni oznaka iz polja za potvrdu **Show this dialog box before next scan**, softver Epson Scan počinje odmah da skenira bez prikazivanja prozora File Save Settings.

Slika koju ste skenirali je sačuvana.

## Prikazivanje i podešavanje područja skeniranja

### Izbor režima prikaza

Kada izaberete osnovne postavke i rezoluciju, možete da prikažete sliku i da izaberete ili podesite područje slike u prozoru Preview. Postoje dva tipa prikaza.

- Normalprikaz pokazuje sliku(e) koja se prikazuje u celini. Možete da izaberete područje skeniranja i ručno podesite kvalitet slike.
- Thumbnail prikaz pokazuje sliku(e) koja se prikazuje kao sličica(e). Epson Scan automatski locira ivice područja skeniranja, primenjuje automatske postavke ekspozicije na sliku(e) i po potrebi okreće sliku.

**Napomena:**

- Neke od postavki koje izmenite posle prikazivanja slike se resetuju ako izmenite režim prikaza.
- U zavisnosti od tipa dokumenta i režima softvera Epson Scan koji koristite, možda nećete moći da menjate tip prikaza.
- Ako prikažete sliku(e) bez prikazivanja dijaloga Preview, slika(e) se prikazuje u podrazmevanom režimu prikaza. Ako sliku prikažete uz prikazan dijalog Preview, slika(e) se prikazuje u režimu prikaza koji je pokazan neposredno pre prikazivanja.
- Da biste izmenili veličinu prozora Preview, kliknite i povucite ugao prozora Preview.
- Više pojedinosti o softveru Epson Scan potražite u pomoći.

## Skeniranje

### Kreiranje okvira za izbor

Okvir za izbor je pokretna isprekidana linja koja se pojavljuje na ivicama prikazane slike da bi pokazala područje skeniranja.

Da biste iscrtali okvir za izbor, uradite jedno od sledećeg.





- ❑ Da biste ručno iscrtali okvir za izbor, postavite pokazivač miša na mesto gde želite da postavite ugao okvira za izbor i kliknite. Povucite ukoso po slici do suprotnog ugla željenog područja skeniranja.



- ❑ Da biste automatski iscrtali okvir za izbor, kliknite na ikonu za automatsko lociranje . Ovu ikonu možete da koristite samo kada koristite normalan prikaz i imate samo jedan dokument na staklu za skeniranje.
- ❑ Da biste iscrtali okvir za izbor određene veličine, unesite novu širinu i visinu u postavci opcije Document Size.
- ❑ Da biste dobili najbolje rezultate i ekspoziciju slike, povedite računa da sve strane okvira za izbor budu unutar prikazane slike. Nemojte uključivati područje oko prikazane slike u okvir za izbor.

### Podešavanje okvira za izbor

Okvir za izbor možete da premeštate i da podešavate njegovu veličinu. Ako koristite normalan prikaz, možete da napravite više okvira za izbor (najviše 50) na svakoj slici kako biste skenirali razna područja slike kao posebne skenirane datoteke.

	Da biste premestili okvir za izbor, postavite kursor unutar okvira za izbor. Pokazivač dobija oblik ruke. Kliknite i povucite okvir za izbor na željeno mesto.
	Da biste izmenili veličinu okvira za izbor, postavite kursor iznad ivice ili ugla okvira za izbor. Pokazivač dobija oblik prave ili ugaone duple strelice. Kliknite i povucite ivicu ili ugao do željene veličine.
	Da biste napravili dodatne okvire za izbor iste veličine, kliknite na ovu ikonu.
	Da biste izbrisali okvir za izbor, kliknite unutar okvira i kliknite na ovu ikonu.
	Da biste aktivirali sve okvire za izbor, kliknite na ovu ikonu.

## Skeniranje

**Napomena:**

- ❑ Da biste ograničili premeštanje okvira za izbor samo na vertikalni ili horizontalni pravac, zadržite pritisnut taster **Shift** dok pomerate okvir za izbor.
- ❑ Da biste ograničili veličinu okvira za izbor na trenutne proporcije, zadržite pritisnut taster **Shift** dok menjate veličinu okvira za izbor.
- ❑ Ako crtate više okvira za izbor, povedite računa da pre skeniranja kliknete na opciju **All** u prozoru Preview. U protivnom, biće skenirano samo područje u poslednjem okviru za izbor koji ste iscrtali.

## Razni tipovi skeniranja

### Skeniranje časopisa

Najpre postavite časopis i pokrenite softver Epson Scan.

➔ “Pokretanje skeniranja” na strani 40

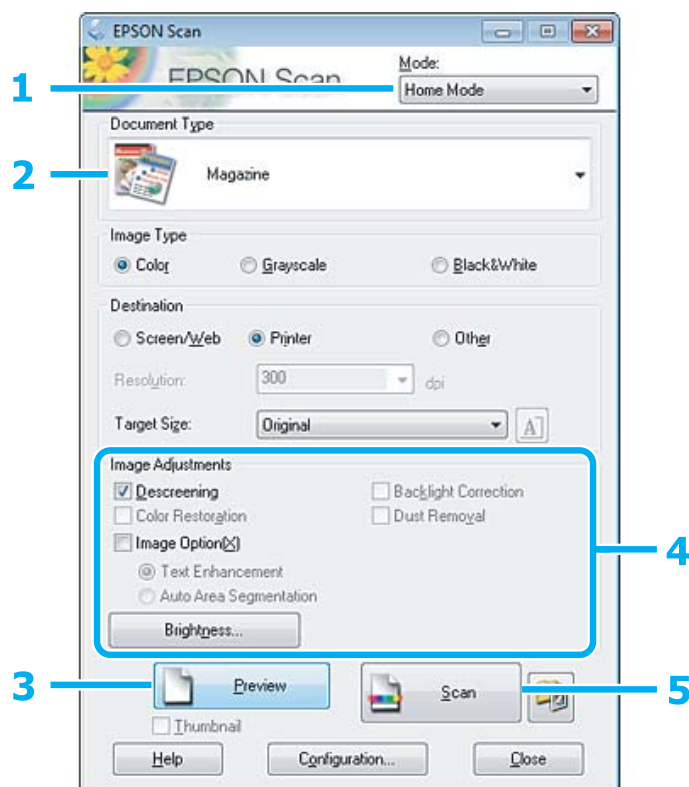

- 1** Izaberite **Home Mode** sa liste Mode.
- 2** Izaberite **Magazine** kao postavku stavke Document Type.
- 3** Kliknite na **Preview**.

## Skeniranje

4 Podesite ekspoziciju, osvetljenost i druge postavke kvaliteta slike.

Više pojedinosti o softveru Epson Scan potražite u pomoći.

5 Kliknite na **Scan**.

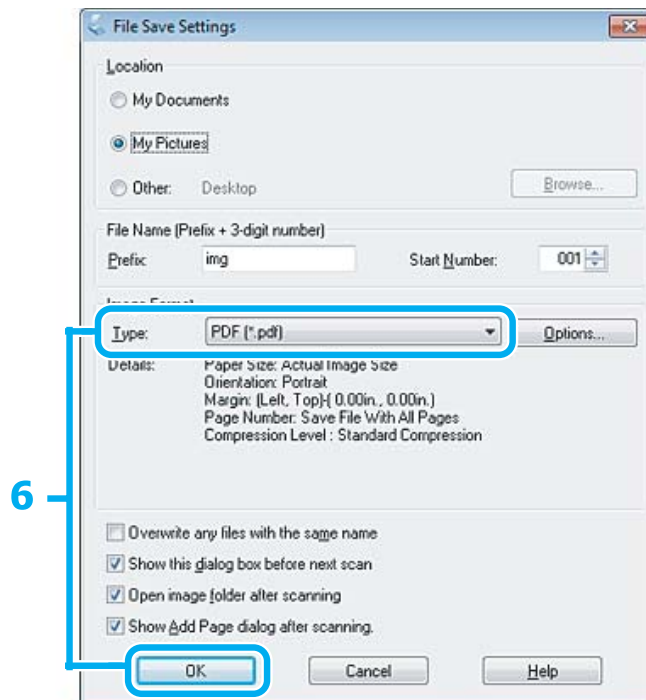

6 Izaberite **PDF** kao postavku stavke Type a zatim kliknite na **OK**.

Slika koju ste skenirali je sačuvana.

## Skeniranje više dokumenata u PDF datoteku

Najpre postavite dokument i pokrenite softver Epson Scan.

➔ “Pokretanje skeniranja” na strani 40

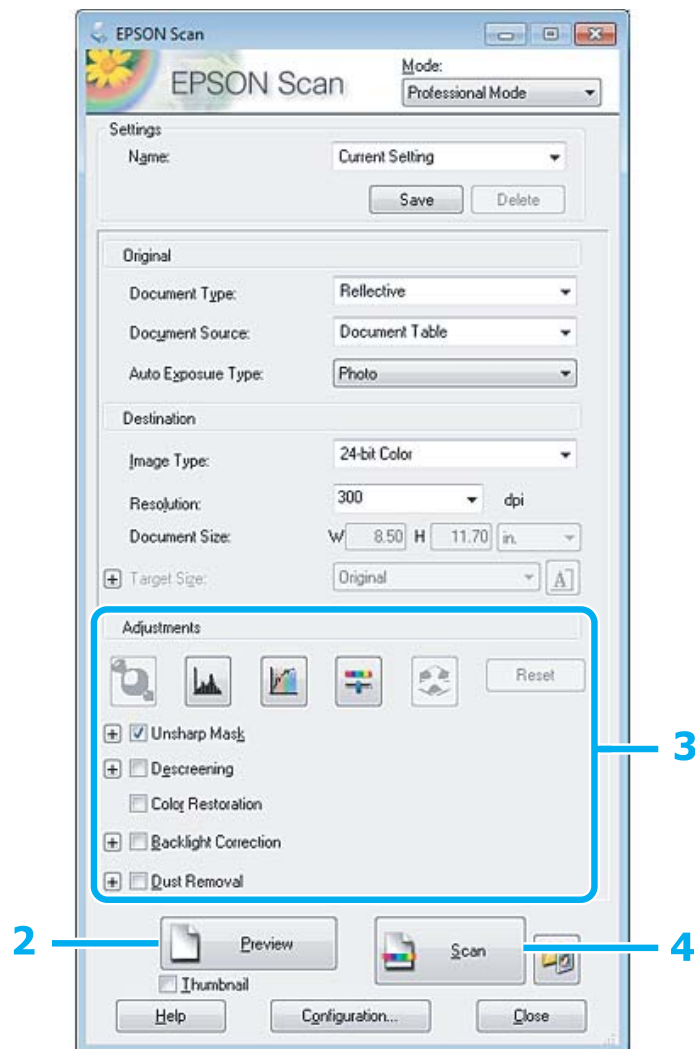

1

Izaberite **Professional Mode** sa liste Mode.

2

Kliknite na **Preview**.

3

Podesite ekspoziciju, osvetljenost i druge postavke kvaliteta slike.

Više pojedinosti o softveru Epson Scan potražite u pomoći.



## Skeniranje

- 4 Kliknite na **Scan**.

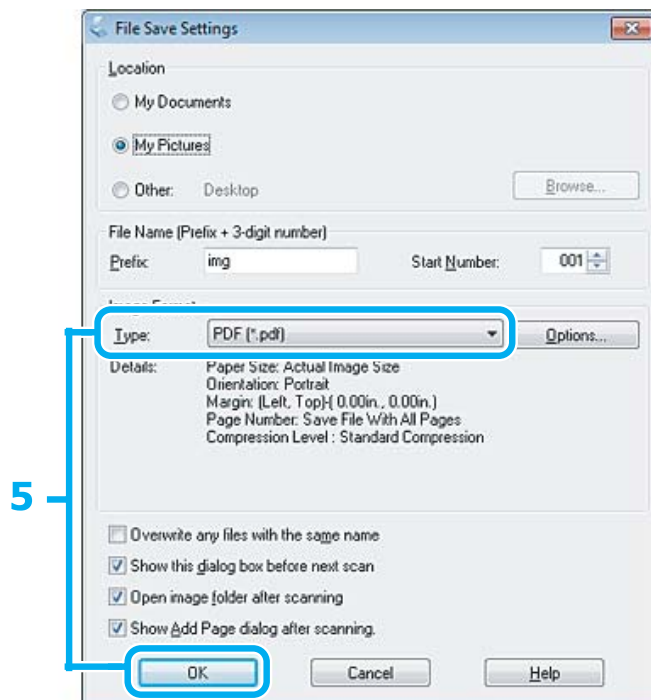

- 5 Izaberite **PDF** kao postavku stavke **Type** a zatim kliknite na **OK**.

**Napomena:**

Ako se ukloni oznaka iz polja za potvrdu **Show Add Page dialog after scanning**, Epson Scan automatski čuva dokument bez prikazivanja prozora **Add Page Confirmation**.

- 6 Epson Scan počinje da skenira dokument.

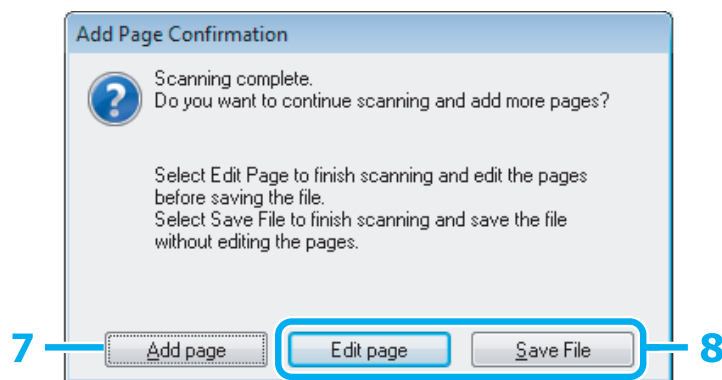

- 7 Ako želite da skenirate više strana, kliknite na **Add page**.  
Ubacite dokument i skenirajte ponovo, ponavljajući po potrebi za svaku stranu.

Ako ste završili sa skeniranjem, pređite na korak 8.

## Skeniranje

8

Kliknite na **Edit page** ili na **Save File**.

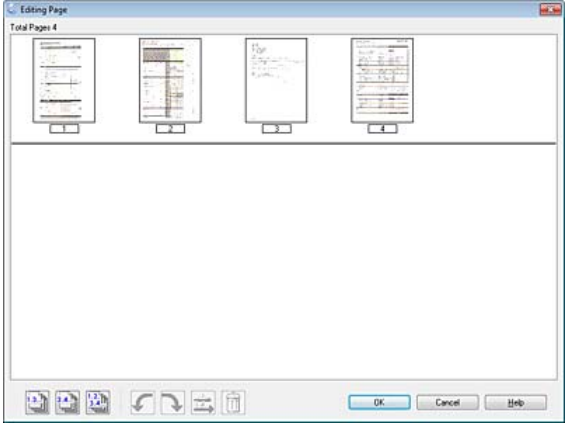
Edit page	<p>Izaberite ovo dugme ako želite da izbrisete ili drugačije poređate strane. Zatim upotrebite ikone u dnu prozora Editing Page da biste izabrali, okrenuli, drugačije poređali ili obrisali slike. Više pojedinosti o softveru Epson Scan potražite u pomoći.</p>  <p>Kada završite sa uređivanjem strana, kliknite na OK.</p>
Save File	Kada završite, izaberite ovo dugme.

Strane se memorišu u jednoj PDF datoteci.

---

## Skeniranje fotografije

Najpre stavite fotografiju na staklo za skeniranje i pokrenite softver Epson Scan.

➔ “Pokretanje skeniranja” na strani 40

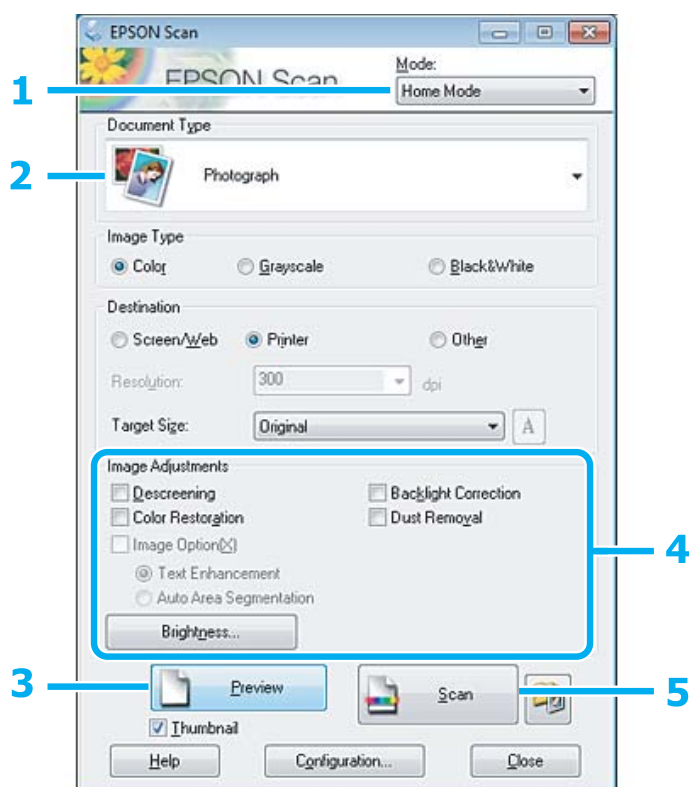

## Skeniranje

- 1 Izaberite **Home Mode** sa liste Mode.
- 2 Izaberite **Photograph** kao postavku stavke Document Type.
- 3 Kliknite na **Preview**.
- 4 Podesite ekspoziciju, osvetljenost i druge postavke kvaliteta slike.  
Više pojedinosti o softveru Epson Scan potražite u pomoći.
- 5 Kliknite na **Scan**.

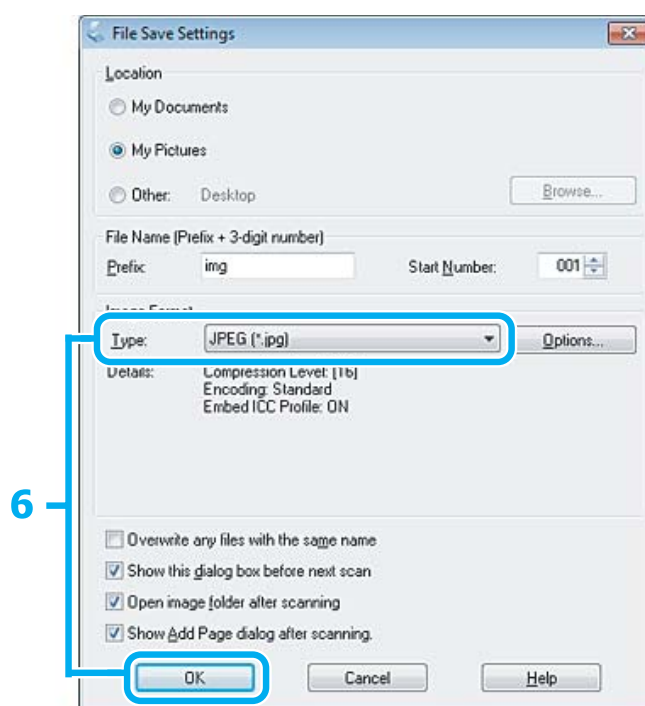

- 6 Izaberite **JPEG** kao postavku stavke Type a zatim kliknite na **OK**.  
Slika koju ste skenirali je sačuvana.

## Informacije o softveru

### Pokretanje upravljačkog programa Epson Scan

Ovaj softver vam omogućava da kontrolirate sve aspekte skeniranja. Možete da ga koristite kao nezavisan program za skeniranje ili sa drugim programom za skeniranje usaglašenim sa protokolom TWAIN.

## Skeniranje

### Pokretanje

- Windows:  
Kliknite dva puta na ikonu **EPSON Scan** na radnoj površini.  
Ili izaberite ikonu dugmeta za pokretanje ili **Start > All Programs (Svi programi)** ili **Programs (Programi) > EPSON > EPSON Scan > EPSON Scan**.
- Mac OS X:  
Izaberite **Applications > Epson Software > EPSON Scan**.

### Pristupanje pomoći

Kliknite na dugme **Help** u upravljačkom programu Epson Scan.

---

## Pokretanje drugog softvera za skeniranje

**Napomena:**

*Moguće je da neki softveri za skeniranje u nekim zemljama ne budu priloženi.*

### Epson Event Manager

Ovo vam omogućava da otvaranje programa za skeniranje dodelite bilo kom dugmetu proizvoda. Takođe možete da sačuvate postavke skeniranja koje često koristite, što može zaista da ubrza projekte skeniranja.

#### **Pokretanje**

- Windows:  
Izaberite dugme za pokretanje ili **Start > All Programs (Svi programi)** ili **Programs (Programi) > Epson Software > Event Manager**.
- Mac OS X:  
Izaberite **Applications > Epson Software** a zatim dva puta kliknite na ikonu **Launch Event Manager**.

#### **Pristupanje pomoći**

- Windows:  
Kliknite na ikonu  u gornjem desnom uglu ekrana.
- Mac OS X:  
Kliknite na **menu > Help (Pomoć) > Epson Event Manager Help (Pomoć)**.

### ABBYY FineReader

Ovaj softver vam omogućava da skenirate dokument i konvertujete tekst u podatke koje možete da uređujete u programu za obradu teksta.

OCR softver ne može da prepozna ili teško prepozna sledeće tipove dokumenata ili teksta.

- Rukom pisani znakovi
- Stavke koje su kopirane sa drugih kopija

## Skeniranje

- Faksovi
- Tekst sa malim razmakom između znakova ili redova
- Tekst koji je u tabelama ili podvučen
- Kurziv ili iskošeni fontovi i veličine fonta manje od 8 tačaka
- Presavijeni i izgužvani dokumenti

Više pojedinosti potražite u pomoći za ABBYY FineReader.

### **Pokretanje**

- Windows:  
Izaberite dugme za pokretanje ili **Start > All Programs (Svi programi)** ili **Programs (Programi) > fasciklu ABBYY FineReader > ABBYY FineReader**.
- Mac OS X:  
Izaberite **Applications** a zatim dva puta kliknite na **ABBYY FineReader**.

---

# Punjenje mastilom

---

## Bezbednosna uputstva u vezi sa bočicama sa mastilom, mere predostrožnosti i specifikacije

---

### Bezbednosna uputstva

Pri rukovanju mastilom, pridržavajte se sledećih smernica:

- Bočice i jedinicu sa spremištima za mastilo držite van domašaja dece. Nemojte dopustiti deci da rukuju ili piju iz bočica ili poklopca bočice sa mastilom.
- Nemojte naginjati ili tresti bočicu sa mastilom po otvaranju; ovo može dovesti do curenja.
- Pazite da ne dotaknete mastilo prilikom rukovanja spremištima i otvorenim bočicama za mastilo kao i njihovim poklopcima.  
Ako vam mastilo dospe na kožu, temeljno operite tu površinu sapunom i vodom.  
Ako vam mastilo dospe u oči, odmah ih isperite vodom. Ako i nakon temeljnog ispiranja osećate smetnje ili imate probleme s vidom, odmah se obratite lekaru.  
Ako vam mastilo uđe u usta odmah ga ispljunite i odmah posetite lekara.

---

### Mere predostrožnosti pri punjenju mastilom

Pre punjenja mastilom pročitajte sva uputstva iz ovog odeljka.

- Koristite bočice sa mastilom sa odgovarajućim brojem artikla za ovaj proizvod.  
➔ [“Bočice sa mastilom” na strani 102](#)
- Epson preporučuje da koristite originalne Epson bočice sa mastilom. Kompanija Epson ne može garantovati za kvalitet mastila koje nije originalno. Upotreba mastila koje nije originalno može izazvati oštećenja koja ne pokriva garancija kompanije Epson a pod određenim okolnostima, može izazvati nepredviđeno ponašanje proizvoda.
- Drugi proizvodi koje ne proizvodi Epson mogu izazvati oštećenja koja ne pokriva garancija kompanije Epson, a pod određenim okolnostima, mogu izazvati nepredviđeno ponašanje proizvoda.
- Ovaj proizvod zahteva pažljivo rukovanje mastilom. Mastilo se može prosuti prilikom punjenja spremišta za mastilo. Ako vam mastilo dospe na odeću ili druge predmete, možda neće biti moguće ukloniti ga.
- Da bi se održao optimalan rad glave za štampanje, malo mastila se troši iz svih spremišta za mastilo ne samo tokom štampanja već i tokom operacija održavanja kao što je čišćenje glave za štampanje.
- Nemojte otvarati pakovanje bočica sa mastilom pre nego što ste spremni da napunite spremište za mastilo. Bočica sa mastilom je hermetički zapakovana da bi se očuvala njena pouzdanost. Ako bočicu sa mastilom ostavite duže vreme raspakovanu pre korišćenja, možda neće moći normalno da se koristi za štampanje.
- Ako je nivo mastila ispod donje linije na spremištu za mastilo, uskoro ćete morati da ga dopunite mastilom. Nastavak upotrebe proizvoda ako je nivo mastila ispod donje linije na spremištu može dovesti do oštećenja proizvoda.

## Punjenje mastilom

- ❑ Nemojte nastaviti sa štampanjem ako je nivo mastila ispod donje linije na spremištu za mastilo. Nastavak upotrebe proizvoda ako je nivo mastila ispod donje linije može dovesti do oštećenja proizvoda. Epson preporučuje punjenje svih spremišta za mastilo do gornje linije kada proizvod nije u upotrebi radi ponovnog postavljanja nivoa mastila. Ukoliko je spremište za mastilo napunjeno na prethodno opisani način, proizvod daje zvučni signal i prestaje sa radom u predviđeno vreme, sprečavajući da nivo mastila padne ispod donje linije na spremištu za mastilo.
- ❑ Nakon što ste bočicu sa mastilom uneli iz hladne prostorije za skladištenje, ostavite je najmanje tri sata da se zagreje do sobne temperature, pa je tek onda upotrebite.
- ❑ Bočice sa mastilom čuvajte na hladnom i tamnom mestu.
- ❑ Bočice sa mastilom čuvajte u istom okruženju kao i proizvod. Prilikom skladištenja ili transporta otvorene bočice sa mastilom, nemojte naginjati bočicu ili je izlagati udarcima ili promenama temperature. U protivnom, mastilo može iscuriti čak iako je poklopac bočice sa mastilom čvrsto zatvoren. Držite bočicu uspravno prilikom zatvaranja poklopca, a prilikom transporta, preduzmite mere da sprečite curenje mastila.

---

## Specifikacije bočica sa mastilom

- ❑ Epson preporučuje da bočicu sa mastilom upotrebite pre datuma koji je odštampan na pakovanju.
- ❑ Bočice sa mastilom koje ste dobili uz proizvod delimično se troše prilikom početnog podešavanja. Kako bi se dobili otisci visokog kvaliteta, glava za štampanje u proizvodu potpuno se puni mastilom. Ovaj jednokratni proces troši određenu količinu mastila, pa ćete zato sa ovim bočicama dobiti možda manji broj otisaka u odnosu na sledeće bočice sa mastilom.
- ❑ Navedeni broj otisaka može se razlikovati zavisno od slika koje štampate, tipa papira koji koristite, učestalosti štampanja, kao i okolnih uslova, kao što je temperatura.
- ❑ Da bi se postigao vrhunski kvalitet štampe i da bi se zaštitila glava za štampanje, promenljiva bezbednosna rezerva mastila ostaje u spremištu za mastilo kad vas proizvod obavesti da je potrebno da ga dopunite. Navedeni broj otisaka ne odnosi se na ovu rezervu.
- ❑ Iako bočice sa mastilom mogu sadržati reciklirane materijale, to ne utiče na rad i radni učinak proizvoda.
- ❑ Prilikom štampanja u jednoj boji ili u nijansama sive može doći do upotrebe mastila u boji umesto crnog mastila u zavisnosti od tipa papira ili postavki kvaliteta štampanja. To je zato što se za dobijanje crne boje koristi mešavina mastila u boji.

## Provera nivoa mastila

Da biste proverili stvarnu preostalu količinu mastila, proverite nivo mastila u spremištima za mastilo proizvoda.



**Važno:**

*Ako je nivo mastila ispod donje linije na spremištu za mastilo, dopunite ga do gornje linije na spremištu za mastilo. Nastavak upotrebe proizvoda ako je nivo mastila ispod donje linije na spremištu može dovesti do oštećenja proizvoda.*

## Punjenje spremišta za mastilo

**Napomena:**

Ilustracije prikazuju kako dopuniti crno mastilo. Međutim, uputstva su ista za sve vrste mastila.

- 1 Uverite se da je lampica  upaljena ali ne treperi.
- 2 Otključajte jedinicu sa spremištima za mastilo i spustite je.

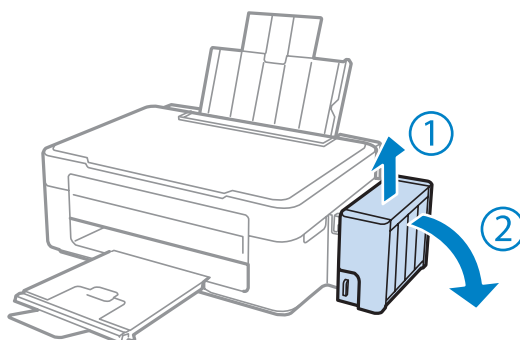

**Napomena:**

Nemojte vući cevi.

- 3 Otvorite poklopac jedinice sa spremištima za mastilo, a zatim skinite poklopac spremišta.

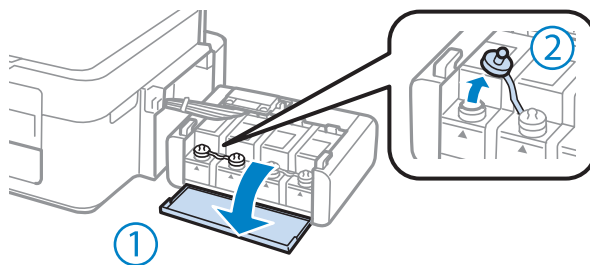

**Napomena:**

- Pazite da ne prospete mastilo.
- Uverite se da boja spremišta za mastilo odgovara boji mastila koje želite da dopunite.



## Punjenje mastilom

- 4** Skinite vrh poklopca, uklonite poklopac bočice sa mastilom, uklonite zaštitu sa bočice i onda vratite poklopac.

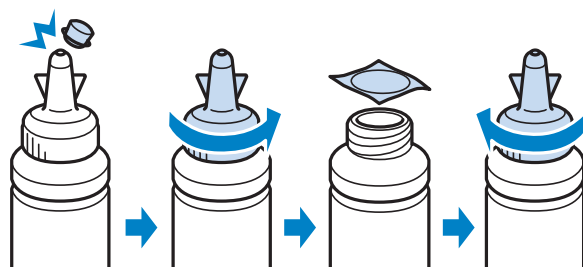

**!** **Važno:**

Čvrsto stavite poklopac bočice sa mastilom; u protivnom može doći do curenja mastila.

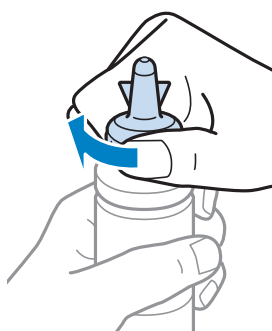

**Napomena:**

Nemojte bacati vrh poklopca. Ukoliko posle dopune spremišta za mastilo u bočici ostane mastila, iskoristite vrh poklopca da zatvorite poklopac bočice.

- 5** Spremište za mastilo napunite mastilom odgovarajuće boje do gornje linije na spremištu za mastilo.

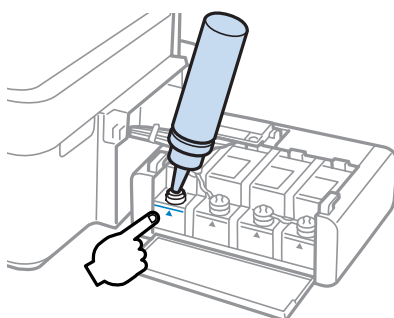

## Punjenje mastilom

**Napomena:**

Ukoliko posle punjenja spremišta za mastilo do gornje linije u bočici ostane mastila, čvrsto je zatvorite pomoću poklopca i uskladištite bočicu u uspravnom položaju radi kasnije upotrebe.

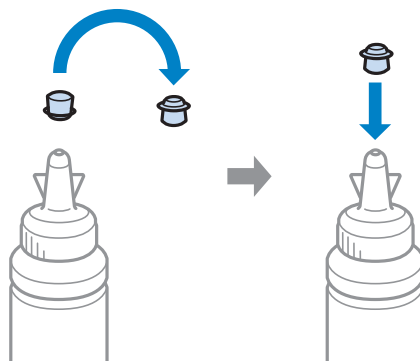

6

Čvrsto zatvorite poklopac spremišta za mastilo.

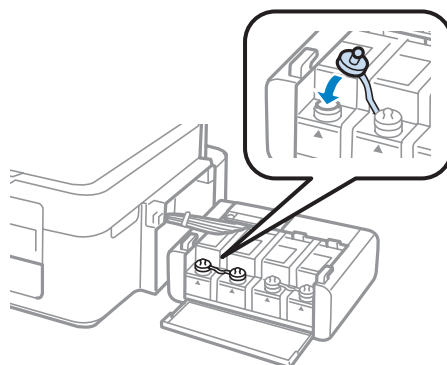

7

Ponovite korake od 3 do 6 za svaku bočicu sa mastilom.

8

Zatvorite poklopac jedinice sa spremištima za mastilo.

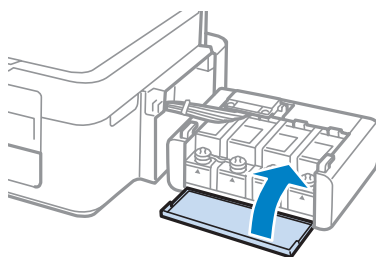

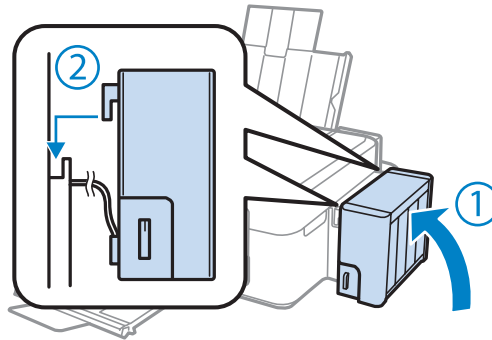

## Punjenje mastilom

- 9** Zakačite jedinicu sa spremištima za mastilo na proizvod.



**Napomena:**

- Ako je lampica  upaljena, pritisnite dugme .
- Iako nemate nove bočice sa mastilom, a jedan ili više spremišta za mastilo nisu napunjeni do gornje linije na spremištu, možete nastaviti da koristite proizvod. Ipak, da bi proizvod radio na najbolji mogući način, odmah napunite sva spremišta mastilom do gornje linije.

---

# Održavanje proizvoda i softvera

---

## Proveravanje mlaznica na glavi za štampanje

Ako utvrdite da je otisak neočekivano bled ili da nedostaju tačke, problem ćete možda moći da identifikujete pregledanjem mlaznica.

Mlaznice na glavi za štampanje možete proveriti sa računara pomoću programske alatke Nozzle Check ili pomoću dugmadi na proizvodu.

---

## Korišćenje pomoćnog programa Nozzle Check u operativnom sistemu Windows

Pratite ispod navedena uputstva da biste koristili program Nozzle Check.

- 1 Uverite se da se na kontrolnoj tabli ne prikazuju nikakva upozorenja ili greške.
- 2 Proverite da li se u mehanizmu za uvlačenje papira sa zadnje strane nalazi papir formata A4.
- 3 Kliinute desnim tasterom miša na ikonu na taskbar (traci zadataka), zatim izaberite opciju **Nozzle Check**.  
Ako ikona proizvoda nije prikazana, pogledajte sledeći odeljak da biste je dodali.  
➔ [“Sa ikone prečice na taskbar \(traci zadataka\)” na strani 25](#)
- 4 Pratite uputstva na ekranu.

---

## Korišćenje pomoćnog programa Nozzle Check u operativnom sistemu Mac OS X

Pratite ispod navedena uputstva da biste koristili program Nozzle Check.

- 1 Uverite se da se na kontrolnoj tabli ne prikazuju nikakva upozorenja ili greške.
- 2 Proverite da li se u mehanizmu za uvlačenje papira sa zadnje strane nalazi papir formata A4.
- 3 Pokrenite program Epson Printer Utility 4.  
➔ [“Pristupanje upravljačkom programu štampača u operativnom sistemu Mac OS X” na strani 25](#)
- 4 Kliknite na ikonu **Nozzle Check**.
- 5 Pratite uputstva na ekranu.

## Čišćenje glave za štampanje

Ako utvrdite da je otisak neočekivano bled ili da nedostaju tačke, te probleme ćete možda moći da identifikujete čišćenjem glave za štampanje, čime ćete osigurati ispravno izbacivanje mastila od strane mlaznica.

Mlaznice na glavi za štampanje možete očistiti pomoću računara iz programske alatke Head Cleaning u upravljačkom programu štampača ili pomoću dugmadi na proizvodu.



**Važno:**

*Ne isključujte proizvod tokom čišćenja glave. Ako čišćenje glave nije završeno, možda nećete biti u mogućnosti da štampate.*

**Napomena:**

- Pošto se pri čišćenju glave za štampanje koristi malo mastila iz svih spremišta, glavu za štampanje čistite samo ako opadne kvalitet štampe; na primer, ako je otisak mutan ili ako boje nisu ispravne ili nedostaju.
- Najpre upotrebite programsku alatku Nozzle Check da biste se uverili da je potrebno očistiti glavu za štampanje. Na ovaj način se štedi mastilo.
- Kada je nivo mastila nizak, možda nećete moći da očistite glavu za štampanje. Pripremite novu bočicu sa mastilom.
- Ukoliko se kvalitet štampanja nije popravio posle tri ponavljanja ove procedure, upotrebite alatku Power Ink Flushing (Ispiranje mastila pod jakim pritiskom).  
➔ [“Promena mastila u cevima za mastilo” na strani 71](#)
- Da biste održali kvalitet štampe, preporučuje se da redovno odštampate nekoliko stranica.

---

## Korišćenje pomoćnog programa Head Cleaning u operativnom sistemu Windows

Pratite ispod navedene korake kako biste očistili glavu za štampanje pomoću alatke Head Cleaning.

- 1** Uverite se da je brava za transport postavljena u poziciju otključano.
- 2** Uverite se da se na kontrolnoj tabli ne prikazuju nikakva upozorenja ili greške.
- 3** Kliinite desnim tasterom miša na ikonu na taskbar (traci zadataka), zatim izaberite opciju **Head Cleaning**.  
Ako ikona proizvoda nije prikazana, pogledajte sledeći odeljak da biste je dodali.  
➔ [“Sa ikone prečice na taskbar \(traci zadataka\)” na strani 25](#)
- 4** Pratite uputstva na ekranu.

---

## Korišćenje pomoćnog programa Head Cleaning u operativnom sistemu Mac OS X

Pratite ispod navedene korake kako biste očistili glavu za štampanje pomoću alatke Head Cleaning.

## Održavanje proizvoda i softvera

- 1 Uverite se da je brava za transport postavljena u poziciju otključano.
- 2 Uverite se da se na kontrolnoj tabli ne prikazuju nikakva upozorenja ili greške.
- 3 Pokrenite program Epson Printer Utility 4.  
➔ [“Pristupanje upravljačkom programu štampača u operativnom sistemu Mac OS X” na strani 25](#)
- 4 Kliknite na ikonu **Head Cleaning**.
- 5 Pratite uputstva na ekranu.

## Poravnavanje glave za štampanje

Ako primetite pojavu neparovnatih vertikalnih linija ili horizontalno savijanje, taj problem možda možete rešiti pomoću alatke Print Head Alignment u upravljačkom programu štampača.

Pogledajte odgovarajući odeljak ispod.

**Napomena:**

*Nemojte pritiskati dugme  da biste otkazali štampanje tokom štampanja probne strane pomoću alatke Print Head Alignment.*

---

## Korišćenje pomoćnog programa Print Head Alignment u operativnom sistemu Windows

Pratite sledeće korake kako biste očistili glavu za štampanje pomoću alatke Print Head Alignment.

- 1 Uverite se da se na kontrolnoj tabli ne prikazuju nikakva upozorenja ili greške.
- 2 Proverite da li se u mehanizmu za uvlačenje papira sa zadnje strane nalazi papir formata A4.
- 3 Kliknite desnim tasterom miša na ikonu na taskbar (traci zadataka), zatim izaberite opciju **Print Head Alignment**.  
  
Ako ikona proizvoda nije prikazana, pogledajte sledeći odeljak da biste je dodali.  
➔ [“Sa ikone prečice na taskbar \(traci zadataka\)” na strani 25](#)
- 4 Pratite uputstva na ekranu da biste obavili poravnavanje glave za štampanje.

## Korišćenje pomoćnog programa Print Head Alignment u operativnom sistemu Mac OS X

Pratite sledeće korake kako biste očistili glavu za štampanje pomoću alatke Print Head Alignment.

- 1 Uverite se da se na kontrolnoj tabli ne prikazuju nikakva upozorenja ili greške.
- 2 Proverite da li se u mehanizmu za uvlačenje papira sa zadnje strane nalazi papir formata A4.
- 3 Pokrenite program Epson Printer Utility 4.  
➔ [“Pristupanje upravljačkom programu štampača u operativnom sistemu Mac OS X” na strani 25](#)
- 4 Kliknite na ikonu **Print Head Alignment**.
- 5 Pratite uputstva na ekranu da biste obavili poravnavanje glave za štampanje.

## Promena mastila u cevima za mastilo

Ako se i nakon što obavite Head Cleaning nekoliko puta i dalje pojavljuju trake ili nedostaju boje na odštampanom materijalu, može biti neophodno da zamenite mastilo unutar cevi sa mastilom da biste otklonili problem.

Alatka Power Ink Flushing (Ispiranje mastila pod jakim pritiskom) vam omogućava da zamenite svo mastilo unutar cevi za mastilo.

**Važno:**

*Ova funkcija troši veliku količinu mastila. Pre korišćenja ove funkcije proverite da li ima dovoljno mastila u spremištima za mastilo proizvoda. Ukoliko nema dovoljno mastila, dopunite spremišta za mastilo.*

**Napomena:**

- Ova funkcija troši veliku količinu mastila. Upotrebu ove funkcije preporučujemo samo posle obavljanja funkcije Head Cleaning nekoliko puta.
- Ova funkcija utiče na radni vek jastučića za mastilo. Upotrebom ove funkcije, jastučići za mastilo ranije dolaze do kraja radnog veka. Obratite se podršci kompanije Epson radi zamene pre kraja njihovog radnog veka. Kada su jastučići za mastilo na kraju radnog veka, proizvod prestaje da radi i potrebna je podrška kompanije Epson da biste nastavili sa štampanjem.
- Po korišćenju alatke Power Ink Flushing (Ispiranje mastila pod jakim pritiskom), ponovo pokrenite proveru mlaznica i, ako je potrebno, ponovite čišćenje glave za štampanje. Ukoliko se kvalitet štampe i dalje nije popravio, isključite proizvod i sačekajte najmanje šest sati. Ukoliko, pošto ste probali sve gore navedene metode, i dalje ne možete da rešite problem, obratite se Epson podršci.

---

## Korišćenje alatke Power Ink Flushing (Ispiranje mastila pod jakim pritiskom) za Windows

Pratite ispod navedena uputstva da biste koristili alatku Power Ink Flushing (Ispiranje mastila pod jakim pritiskom).

- 1 Uverite se da je brava za transport postavljena u poziciju otključano.
- 2 Uverite se da se na kontrolnoj tabli ne prikazuju nikakva upozorenja ili greške.
- 3 Pristupite upravljačkom programu štampača.  
➔ [“Pristupanje upravljačkom programu štampača u operativnom sistemu Windows” na strani 24](#)
- 4 Kliknite na karticu **Maintenance (Održavanje)**, a zatim kliknite na dugme **Power Ink Flushing (Ispiranje mastila pod jakim pritiskom)**.
- 5 Pratite uputstva na ekranu.

---

## Korišćenje alatke Power Ink Flushing (Ispiranje mastila pod jakim pritiskom) za Mac OS X

Pratite ispod navedena uputstva da biste koristili alatku Power Ink Flushing (Ispiranje mastila pod jakim pritiskom).

- 1 Uverite se da je brava za transport postavljena u poziciju otključano.
- 2 Uverite se da se na kontrolnoj tabli ne prikazuju nikakva upozorenja ili greške.
- 3 Pokrenite program Epson Printer Utility 4.  
➔ [“Pristupanje upravljačkom programu štampača u operativnom sistemu Mac OS X” na strani 25](#)
- 4 Kliknite na ikonu **Power Ink Flushing (Ispiranje mastila pod jakim pritiskom)**.
- 5 Pratite uputstva na ekranu.

## Ušteda energije

Proizvod se automatski isključuje ako u definisanom periodu ne bude obavljena nijedna operacija.

Vreme pre aktiviranja upravljanja potrošnjom energije možete da podesite. Svako njegovo produženje će uticati na energetska efikasnost proizvoda. Pre nego što unesete bilo kakve izmene, imajte u vidu zaštitu životne sredine.

Da biste podesili vreme, sledite niže opisane korake.



---

## Za operativni sistem Windows

- 1 Pristupite postavkama štampača.  
➔ [“Pristupanje upravljačkom programu štampača u operativnom sistemu Windows” na strani 24](#)
- 2 Kliknite na karticu **Maintenance (Održavanje)** a zatim na dugme **Printer and Option Information (Informacije o štampaču i opcijama)**.
- 3 Izaberite **Off (Isključeno)**, **30 minutes**, **1 hour**, **2 hours**, **4 hours**, **8 hours** ili **12 hours** kao postavku stavke **Power Off Timer**.
- 4 Pritisnite dugme **OK (U redu)**.

---

## Za operativni sistem Mac OS X

- 1 Pokrenite program Epson Printer Utility 4.  
➔ [“Pristupanje upravljačkom programu štampača u operativnom sistemu Mac OS X” na strani 25](#)
- 2 Pritisnite dugme **Printer Settings**. Pojavljuje se ekran Printer Settings.
- 3 Izaberite **Off (Isključeno)**, **30 minutes**, **1 hour**, **2 hours**, **4 hours**, **8 hours** ili **12 hours** kao postavku stavke **Power Off Timer**.
- 4 Pritisnite dugme **Apply**.

## Provera broja uvučenih listova papira

Pomoću upravljačkog programa štampača možete proveriti broj uvučenih listova papira.

Kliknite na dugme **Printer and Option Information (Informacije o štampaču i opcijama)** u prozoru **Maintenance (Održavanje)** upravljačkog programa vašeg štampača (za Windows) ili u Epson Printer Utility 4 (za Mac OS X).

## Čišćenje proizvoda

---

### Čišćenje spoljašnjosti proizvoda

Da biste očuvali najbolje performanse proizvoda, detaljno ga očistite nekoliko puta godišnje pridržavajući se sledećih uputstava.

**Važno:**

Za čišćenje proizvoda nemojte koristiti alkohol niti razređivače. Te hemikalije mogu da oštete proizvod.

## Održavanje proizvoda i softvera

### **Napomena:**

Zatvorite nosač papira i izlazno ležište kada ne koristite proizvod da biste ga zaštitili od prašine.

- Za čišćenje površine stakla za skeniranje koristite suhu, meku i čistu krpu.
- Ako na staklenoj površini ima masnih mrlja ili drugih materija koje se teško skidaju, očistite ih krpom na koju ćete naneti malu količinu sredstva za čišćenje stakla. Obrišite svu preostalu tečnost.
- Nemojte jako pritiskati površinu stakla za skeniranje.
- Vodite računa da ne ogrebete ili oštetite staklenu površinu stakla za skeniranje i nemojte je čistiti tvrdom ili abrazivnom četkom. Ako se staklena površina ošteti, kvalitet skeniranja može opasti.

## Čišćenje unutrašnjosti proizvoda

Da biste očuvali rezultate štampanja, valjak u unutrašnjosti štampača čistite na sledeći način.



### **Pažnja:**

Vodite računa da ne dodirujete delove unutar proizvoda.



### **Važno:**

- Vodite računa da voda ne dođe u dodir sa elektronskim komponentama.
- Ne prskajte unutrašnjost proizvoda sredstvima za podmazivanje.
- Neodgovarajuća ulja mogu oštetiti mehanizam. Ako je potrebno podmazivanje, obratite se distributeru ili kvalifikovanom serviseru.

1

Uverite se da se na kontrolnoj tabli ne prikazuju nikakva upozorenja ili greške.

2

Ubacite nekoliko listova običnog papira formata A4.

3

Pritisnite jedno od dugmadi  da biste napravili kopiju bez stavljanja dokumenta na staklo za skeniranje.

4

Ponavljajte korak 3 dok papir više ne bude umrljan mastilom.

## Transport proizvoda

Ako prenosite proizvod na veća rastojanja, potrebno je da ga pripremite za transport u originalnoj kutiji ili kutiji sličnih dimenzija.

## Održavanje proizvoda i softvera

**Važno:**

- ❑ Pri skladištenju ili transportu proizvoda, nemojte ga nagnuti, postavljati ga vertikalno niti okretati naopako. U suprotnom, može doći do curenja mastila.
- ❑ Prilikom skladištenja ili transporta otvorene bočice sa mastilom, nemojte nagnuti bočicu ili je izlagati udarcima ili promjenama temperature. U protivnom, mastilo može iscuriti čak iako je poklopac bočice sa mastilom čvrsto zatvoren. Držite bočicu uspravno prilikom zatvaranja poklopca, a prilikom transporta, preduzmite mere da sprečite curenje mastila.

1

Priključite proizvod na struju i uključite ga. Sačekajte da se glava za štampanje vrati u početni položaj, a zatim zatvorite skener.

2

Isključite proizvod i izvucite kabl za napajanje iz utičnice.

3

Isključite kabl za povezivanje iz proizvoda.

4

Uklonite sav papir iz mehanizma za uvlačenje papira sa zadnje strane.

5

Otvorite jedinicu skenera. Pričvrstite glavu za štampanje pomoću trake, kao što je prikazano ispod, a zatim zatvorite skener.

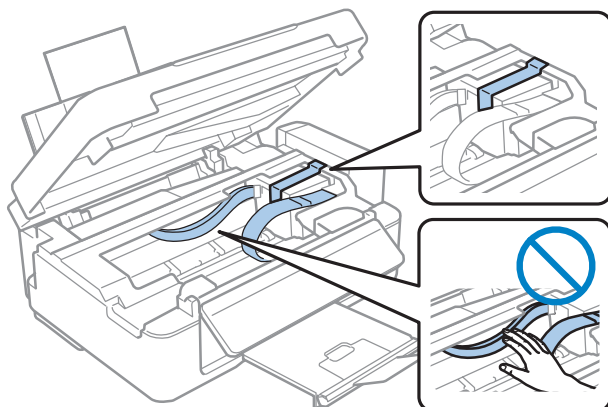

6

Postavite bravu za transport u poziciju zaključano.

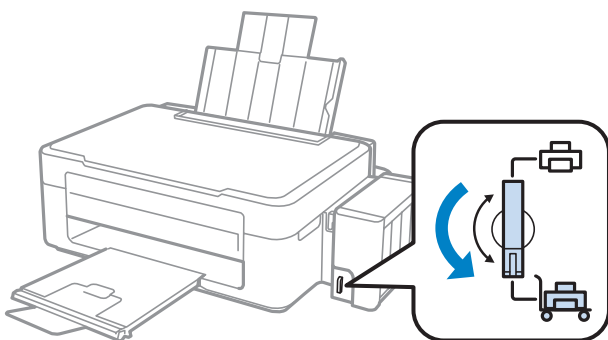

## Održavanje proizvoda i softvera

- 7** Otkočite jedinicu sa spremištima za mastilo i spustite je, a zatim se uverite da poklopac dobro zatvara spremište za mastilo.

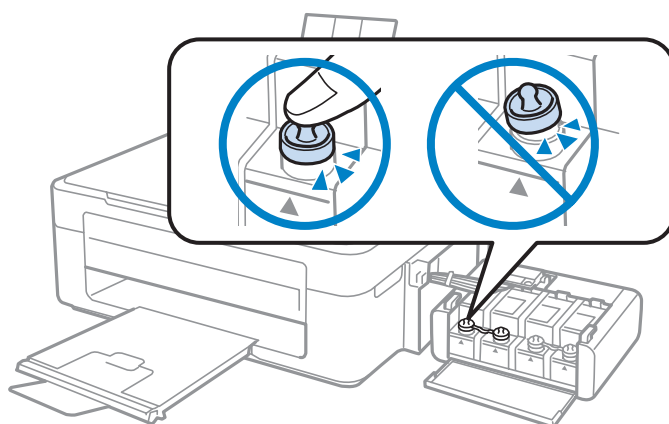

- 8** Stavite poklopce koji su isporučeni sa proizvodom na isturene delove spremišta za mastilo, a zatim zakačite jedinicu sa spremištima za mastilo u proizvod.

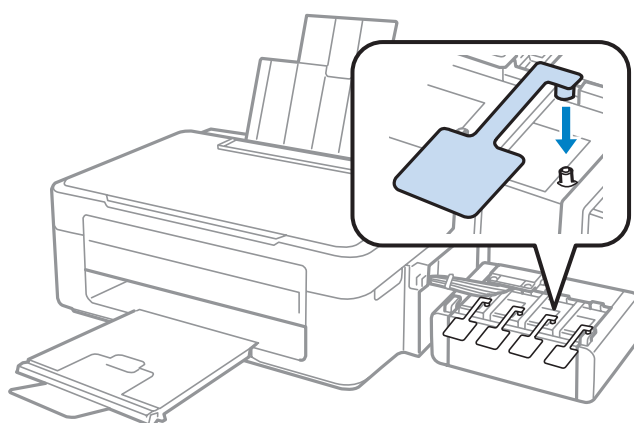

- 9** Preklopite štitnik mehanizma za uvlačenje unapred, zatvorite nosač papira, a zatim preklopite štitnik mehanizma za uvlačenje nazad i zatvorite izlazno ležište.

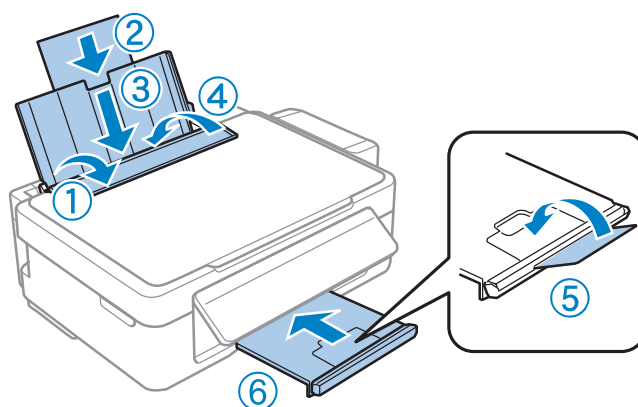

## Održavanje proizvoda i softvera

- 10** Povucite polugu za otpuštanje sa zadnje strane kontrolne table dok ne čujete klik, a zatim spustite kontrolnu tablu u siguran položaj.

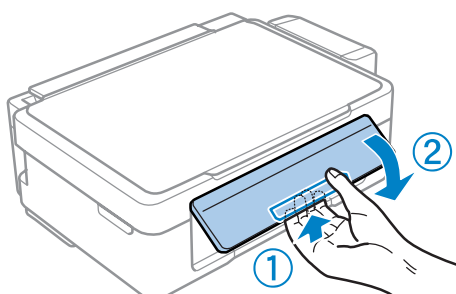

- 11** Ponovo zapakujte proizvod u kutiju, koristeći zaštitne materijale koje ste dobili uz njega.

**!** **Važno:**

- Proizvod držite u horizontalnom položaju tokom transporta. U protivnom, može doći do curenja mastila.
- Pošto ga premestite, uklonite traku koja obezbeđuje glavu za štampanje i poklopce spremišta za mastilo, a zatim postavite bravu za transport u poziciju otključano. Ukoliko primetite da je opao kvalitet štampanja, pokrenite ciklus čišćenja ili obavite poravnavanje glave za štampanje.
- Nemojte stavljati otvorene bočice sa mastilom u kutiju sa proizvodom.

**Napomena:**

Stavite poklopce ugrađenih spremišta za mastilo sa strane proizvoda radi korišćenja pri transportu proizvoda.

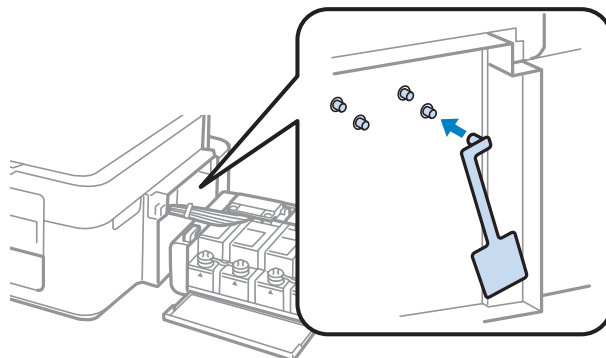

## Provera i instalacija softvera

### Provera softvera koji je instaliran na računaru

Da biste koristili funkcije koje su opisane u uputstvu Korisnički vodič, potrebno je da instalirate sledeći softver.

- Epson Driver and Utilities (Epsonov upravljački program i pomoćni programi)
- Epson Easy Photo Print
- Epson Event Manager

## Održavanje proizvoda i softvera

**Napomena:**

Dostupnost Epson Easy Photo Print-a se može razlikovati u zavisnosti od proizvoda.

Sledite dolenaedene korake da biste proverili da li je softver instaliran na vašem računaru.

### Za operativni sistem Windows

1

**Windows 7 i Vista:** Kliknite na dugme Start i izaberite stavku **Control Panel (Kontrolna tabla)**.

**Windows XP:** Kliknite na **Start** i izaberite **Control Panel (Kontrolna tabla)**.

2

**Windows 7 i Vista:** Kliknite na **Uninstall a program (Uklonite instalaciju programa)** u kategoriji Programs (Programi).

**Windows XP:** Dvapat kliknite na ikonu **Add or Remove Programs (Dodaj ili ukloni programe)**.

3

Proverite listu programa koji su trenutno instalirani.

### Za operativni sistem Mac OS X

1

Dvapat kliknite na **Macintosh HD**.

2

Dvapat kliknite na **Epson Software** folder u folderu Applications i proverite sadržaj.

**Napomena:**

- Folder *Applications* sadrži softver trećih strana.
- Da biste proverili da li je upravljački program štampača instaliran, kliknite na **System Preferences** u meniju Apple, a zatim kliknite na stavku **Print & Scan** (za Mac OS X 10.7) ili **Print & Fax** (za Mac OS X 10.6 ili 10.5). Zatim nađite svoj proizvod u *Printers* listi.

---

## Instalacija softvera

Ubacite disk sa softverom za proizvod koji ste dobili sa vašim proizvodom i izaberite softver koji želite da instalirate na ekranu Software Select (Izbor softvera).

## Deinstaliranje softvera

Možda će biti potrebno da deinstalirate a zatim ponovo instalirate softver da biste rešili određene probleme ili prilikom nadogradnje operativnog sistema.

U sledećem odeljku možete naći informacije o načinu određivanja koje su aplikacije instalirane.

➔ [“Provera softvera koji je instaliran na računaru” na strani 77](#)

## Za operativni sistem Windows

**Napomena:**

- Ako se prijavite kao standardni korisnik u OS Windows 7 i Vista, potrebni su vam administratorski nalog i lozinka.
- U OS Windows XP je neophodno da je prijavite kao Computer Administrator (Administrator računara).

**1** Isključite proizvod.

**2** Isključite kabl interfejsa proizvoda iz računara.

**3** Uradite nešto od sledećeg.

**Windows 7 i Vista:** Kliknite na dugme Start i izaberite stavku **Control Panel (Kontrolna tabla)**.

**Windows XP:** Kliknite na **Start** i izaberite **Control Panel (Kontrolna tabla)**.

**4** Uradite nešto od sledećeg.

**Windows 7 i Vista:** Kliknite na **Uninstall a program (Uklonite instalaciju programa)** u kategoriji Programs (Programi).

**Windows XP:** Dvapat kliknite na ikonu **Add or Remove Programs (Dodaj ili ukloni programe)**.

**5** Izaberite softver koji želite da deinstalirate, recimo upravljački program vašeg proizvoda i aplikaciju, na prikazanoj listi.

**6** Uradite nešto od sledećeg.

**Windows 7:** Kliknite na **Uninstall/Change (Deinstaliraj/promeni)** ili **Uninstall (Deinstaliraj)**.

**Windows Vista:** Kliknite na **Uninstall/Change (Deinstaliraj/promeni)** ili **Uninstall (Deinstaliraj)**, a zatim kliknite na **Continue (Nastavi)** u prozoru User Account Control (Kontrola korisničkog naloga).

**Windows XP:** Kliknite na **Change/Remove (Promeni/ukloni)** ili **Remove (Ukloni)**.

**Napomena:**

Ako u koraku 5 izaberete da deinstalirate upravljački program štampača na vašem proizvodu, izaberite ikonu vašeg proizvoda a zatim kliknite na **OK**.

**7** Kada se pojavi prozor za potvrdu, kliknite na **Yes (Da)** ili **Next (Dalje)**.

**8** Pratite uputstva na ekranu.

U nekim slučajevima, može se pojaviti poruka koja od vas zahteva da resetujete računar. Ako je to slučaj, izaberite **I want to restart my computer now (Želim sada da restartujem računar)** i kliknite na **Finish (Završi)**.

## Za operativni sistem Mac OS X

**Napomena:**

- Da biste deinstalirali softver potrebno je da preuzmete Uninstaller.  
Pristupite sajtu na:  
<http://www.epson.com>  
Zatim izaberite deo za podršku na svom lokalnom Epson sajtu.
- Da biste mogli da deinstalirate aplikacije, potrebno je da se prijavite sa nalogom Computer Administrator.  
Ako se prijavite kao korisnik sa ograničenim nalogom, nećete moći da deinstalirate programe.
- U zavisnosti od aplikacije, program za instalaciju može biti odvojen od programa za deinstalaciju.

- 1** Zatvorite sve aktivne aplikacije.
- 2** Kliknite dva puta na ikonu **Uninstaller** na vašem čvrstom disku na kojem je instaliran Mac OS X.
- 3** Označite polja za potvrdu za softver koji želite da deinstalirate, recimo upravljački program vašeg štampača i aplikaciju, na prikazanoj listi.
- 4** Kliknite na opciju **Uninstall (Deinstaliraj)**.
- 5** Pratite uputstva na ekranu.

Ako ne možete da nađete softver koji želite da deinstalirate u Uninstaller prozoru, dvaput kliknite na **Applications** folder na svom Mac OS X čvrstom disku, izaberite aplikaciju koju želite da deinstalirate, zatim je prevucite na ikonu **Trash**.

**Napomena:**

Ako deinstalirate upravljački program štampača a naziv vašeg proizvoda ostane u prozoru *Print & Scan* (za Mac OS X 10.7) ili *Print & Fax* (za Mac OS X 10.6 ili 10.5), izaberite naziv svog proizvoda i kliknite na dugme - **ukloni**.



---

# Otklanjanje problema u Štampanju/ Kopiranju

---

## Utvrđivanje problema

Otklanjanje problema sa proizvodom najbolje je obavljati u dva koraka: najpre identifikujte problem, zatim primenite moguća rešenja dok ne rešite problem.

Informacije koje su vam potrebne za utvrđivanje i rešavanje najčešćih problema dostupne su na lokaciji za rešavanje problema na mreži, na kontrolnoj tabli, ili u alatki Status Monitor. Pogledajte odgovarajući odeljak ispod.

Ako imate problem sa kvalitetom štampe, problem u štampanju koji nije u vezi sa kvalitetom štampe, problem sa uvlačenjem papira ili vaš proizvod uopšte ne štampa, pogledajte odgovarajući odeljak.

Da biste rešili problem, možda će biti potrebno da otkazete štampanje.

➔ [“Otkazivanje štampanja” na strani 29](#)

---

## Provera statusa proizvoda

Ako se problem pojavi tokom štampanja, u prozoru Status Monitor-a će se pojaviti poruka o grešci.

Ako se pojavi poruka koja ukazuje na to da su jastučići za mastilo proizvoda skoro potpuno istrošeni, kontaktirajte podršku Epsona da biste ih zamenili. Poruka će se prikazivati u pravilnim intervalima dok se ne zamene jastučići za mastilo. Kada su jastučići za mastilo natopljeni, proizvod prestaje da radi i potrebna je podrška Epsona da biste nastavili sa štampanjem.

## Za operativni sistem Windows

Programskoj alatki EPSON Status Monitor 3 se može pristupiti na dva načina:

- Dvaput kliknite na ikonu prečice za proizvod na traci a alatkama u OS Windows. Da biste dodali ikonu prečice na traku zadataka, pogledajte sledeći odeljak:
  - ➔ [“Sa ikone prečice na taskbar \(traci zadataka\)” na strani 25](#)
- Pokrenite upravljački program štampača, kliknite na karticu **Maintenance (Održavanje)**, zatim kliknite na dugme **EPSON Status Monitor 3**.

## Otklanjanje problema u Štampanju/Kopiranju

Kada pristupite programskoj alatki EPSON Status Monitor 3, pojavljuje se sledeći prozor:

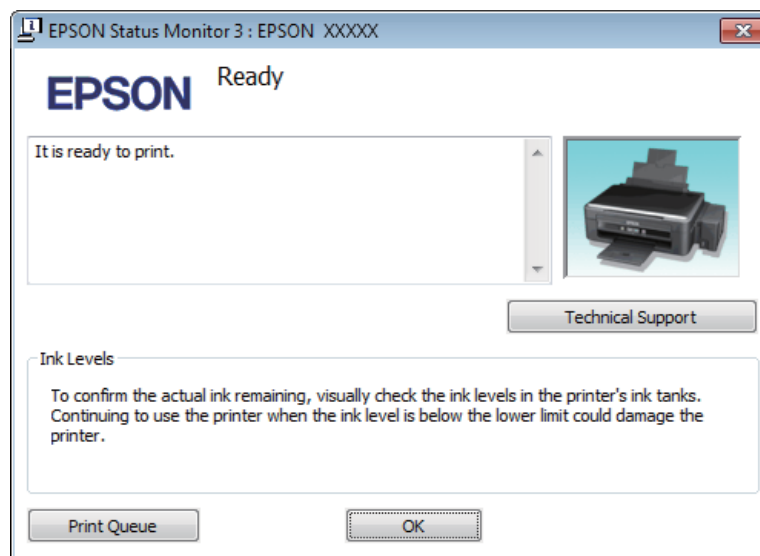

### **Napomena:**

Ako se EPSON Status Monitor 3 ne pojavi, pristupite upravljačkom programu štampača i kliknite na karticu **Maintenance (Održavanje)** a zatim na dugme **Extended Settings (Proširena podešavanja)**. U **Extended Settings (Proširena podešavanja)** prozoru, označite **Enable EPSON Status Monitor 3 (Uključi EPSON Status Monitor 3)** polje za potvrdu.

EPSON Status Monitor 3 pruža sledeće informacije:

- Technical Support (Tehnička podrška):**  
Kliknite na **Technical Support (Tehnička podrška)** da biste pristupili veb stranici tehničke pomoći kompanije Epson.
- Print Queue (Red za štampu):**  
Windows Spooler (Windows upravljač štampanja na čekanju) možete prikazati ako kliknete na **Print Queue (Red za štampu)**.

## Za operativni sistem Mac OS X

Pratite sledeće korake da biste pristupili aplikaciji EPSON Status Monitor.

- 1** Pokrenite program Epson Printer Utility 4.  
➔ [“Pristupanje upravljačkom programu štampača u operativnom sistemu Mac OS X” na strani 25](#)

## Otklanjanje problema u Štampanju/Kopiranju

2

Kliknite na ikonu **EPSON Status Monitor**. Prikazaće se EPSON Status Monitor.

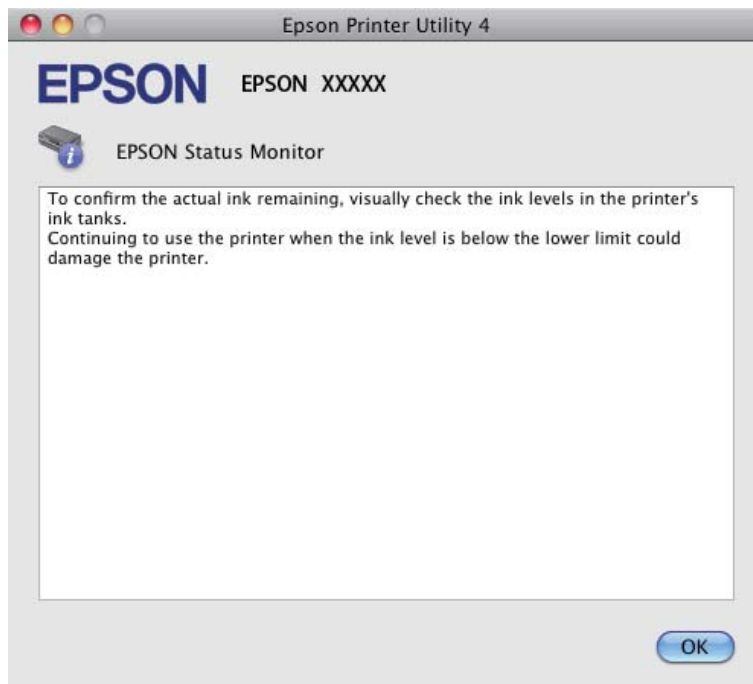

## Zaglavljivanje papira



**Pažnja:**







Nikada ne dodirujte dugmad na kontrolnoj tabli dok vam je ruka unutar proizvoda.



**Važno:**

Pazite da bez potrebe ne vučete kablove ili cevi za mastilo, ili dodirujete druge komponente unutar proizvoda. U protivnom, može doći do curenja mastila ili oštećenja proizvoda.

**Napomena:**

- Otkazite zadatak za štampanje ako upravljački program štampača prikaže poruku kojom se to traži.
- Ako sve lampice na kontrolnoj tabli trepere, pritisnite dugme  da biste isključili proizvod a zatim ga ponovo uključili. Ako trepere samo lampice  i , pritisnite dugme  ili  ili .

## Uklanjanje zaglavljenog papira iz proizvoda

- 1 Otvorite jedinicu skenera.

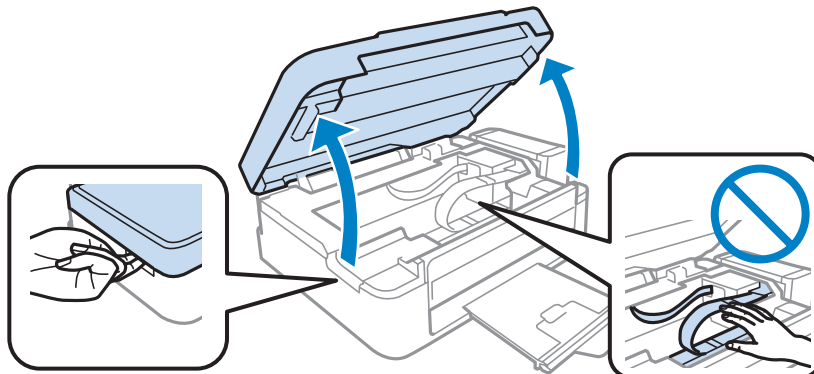

- !** **Važno:**  
Nemojte podizati skener kada je poklopac za dokumente otvoren.

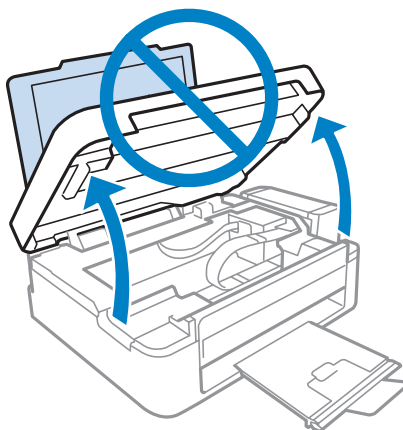

- 2 Uklonite sav papir iznutra, uključujući i pocepane delove.

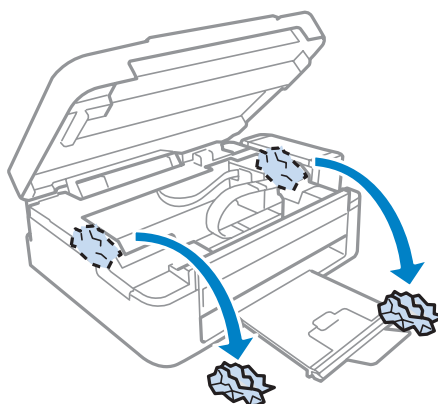

- 3 Zatvorite skener. Ukoliko zaglavljeni papir ostane blizu izlaznog ležišta, pažljivo uklonite papir.

## Sprečavanje zaglavljivanja papira

Ako se papir često zaglavljuje, proverite sledeće stvari.





- Papir je gladak, a nije uvijen niti izgužvan.
- Koristite papir visokog kvaliteta.
- Papir je ubačen u mehanizam za uvlačenje papira sa zadnje strane sa stranom na kojoj se štampa okrenutom nagore.
- Ris papira je razlisan pre ubacivanja.
- U slučaju običnog papira, nemojte ubacivati papir iznad linije koja se nalazi neposredno ispod strelice ▼ koja se nalazi na unutrašnjoj strani vođice.  
U slučaju specijalnih Epson medija, uverite se da je broj listova manji od granične vrednosti za taj tip medija.  
➔ [“Izbor papira” na strani 17](#)
- Vođica je prislonjena uz levu ivicu papira.
- Proizvod je postavljen na ravnu i stabilnu površinu koja je duža i šira od osnove štampača. Proizvod neće pravilno raditi ako je nagnut.

## Pomoć u vezi sa kvalitetom štampe

Ako imate problema sa kvalitetom štampe, uporedite ih sa ilustracijama ispod. Kliknite na naziv ispod ilustracije koja ja najsličnija vašim otiscima.

<p>enthalten alle i Aufdruck. W ↓ 5008 "Regel</p> <p>Dobar uzorak</p>	 <p>Dobar uzorak</p>
<p>enthalten alle i Aufdruck. W ↓ 5008 "Regel</p> <p>➔ <a href="#">“Horizontalno savijanje” na strani 86</a></p>	<p>enthalten alle i Aufdruck. W ↓ 5008 "Regel</p> <p>➔ <a href="#">“Vertikalno savijanje ili nepravilno savijanje” na strani 86</a></p>

## Otklanjanje problema u Štampanju/Kopiranju

 <p>➔ "Horizontalno savijanje" na strani 86</p>	 <p>➔ "Vertikalno savijanje ili neporavnanje" na strani 86</p>
 <p>➔ "Boje su netačne ili nedostaju" na strani 87</p>	 <p>➔ "Mutan ili razmazan otisak" na strani 87</p>

---

## Horizontalno savijanje

- Uverite se da je strana papira na kojoj se štampa (belja i sjajnija strana) okrenuta nagore u mehanizmu za uvlačenje papira sa zadnje strane.
- Pokrenite programsku alatku za čišćenje glave da biste očistili eventualne začepljene mlaznice.
  - ➔ "Čišćenje glave za štampanje" na strani 69
- Trudite se da koristite originalne Epson bočice sa mastilom.
- Uverite se da tip papira koji je izabran u upravljačkom programu štampača odgovara tipu papira koji se nalazi u proizvodu.
  - ➔ "Postavke tipa papira iz upravljačkog programa štampača" na strani 18
- Ako postoji problem sa kvalitetom kopije, očistite unutrašnjost proizvoda.
  - ➔ "Čišćenje spoljašnjosti proizvoda" na strani 73

---

## Vertikalno savijanje ili neporavnanje

- Uverite se da je strana papira na kojoj se štampa (belja i sjajnija strana) okrenuta nagore u mehanizmu za uvlačenje papira sa zadnje strane.
- Pokrenite programsku alatku za čišćenje glave da biste očistili eventualne začepljene mlaznice.
  - ➔ "Čišćenje glave za štampanje" na strani 69
- Pokrenite pomoćni program Print Head Alignment.
  - ➔ "Poravnavanje glave za štampanje" na strani 70
- U operativnom sistemu Windows, opozovite izbor u polju za potvrdu **High Speed (Velika brzina)** u prozoru More Options (Još opcija) upravljačkog programa štampača. Za više informacija pogledajte pomoć na mreži. U Mac OS X, izaberite **Off (Isključeno)** u opciji High Speed Printing. Da biste prikazali High Speed Printing, prođite kroz sledeće menije: **System Preferences, Print & Scan** (za Mac OS X 10.7) ili **Print & Fax** (za Mac OS X 10.6 ili 10.5), vaš proizvod (na listi Printers), **Options & Supplies**, a zatim **Driver**.

## Otklanjanje problema u Štampanju/Kopiranju

- Uverite se da tip papira koji je izabran u upravljačkom programu štampača odgovara tipu papira koji se nalazi u proizvodu.
  - ➔ [“Postavke tipa papira iz upravljačkog programa štampača” na strani 18](#)
- Ako postoji problem sa kvalitetom kopije, očistite unutrašnjost proizvoda.
  - ➔ [“Čišćenje spoljašnjosti proizvoda” na strani 73](#)

---

## Boje su netačne ili nedostaju

- Uverite se da je početno punjenje mastilom završeno.
- Uverite se da je brava za transport postavljena u poziciju otključano.
- U operativnom sistemu Windows, obrišite postavku **Grayscale (Sivo nijansiranje)** u prozoru Main (Glavni) upravljačkog programa za štampač.  
U operativnom sistemu Mac OS X, obrišite postavku **Grayscale (Sivo nijansiranje)** u Print Settings (Podešavanje štampe) u Print (Štampanje) dijalogu upravljačkog programa štampača.  
Za više informacija pogledajte pomoć na mreži.
- Podesite postavke za boju u aplikaciji ili u postavkama upravljačkog programa za štampač.  
U operativnom sistemu Windows, proverite prozor More Options (Još opcija).  
U operativnom sistemu Mac OS X, proverite dijalog Color Options iz dijaloga Print (Štampanje).  
Za više informacija pogledajte pomoć na mreži.
- Pokrenite programsku alatku za čišćenje glave da biste očistili eventualne začepljene mlaznice.
  - ➔ [“Čišćenje glave za štampanje” na strani 69](#)
- Ako duže vreme niste koristili proizvod, upotrebite alatku Power Ink Flushing (Ispiranje mastila pod jakim pritiskom) upravljačkog programa štampača.
  - ➔ [“Promena mastila u cevima za mastilo” na strani 71](#)
- Nastojte da koristite originalne Epson bočice sa mastilom i papir koji preporučuje Epson.

---

## Mutan ili razmazan otisak

- Nastojte da koristite originalne Epson bočice sa mastilom i papir koji preporučuje Epson.
- Proizvod postavite na ravnu i stabilnu površinu koja je duža i šira od osnove štampača. Proizvod neće pravilno raditi ako je nagnut.
- Uverite se da papir nije oštećen, prljav niti previše star.
- Uverite se da je papir suv i da je strana papira na kojoj se štampa (belja i sjajnija strana) okrenuta nagore u mehanizmu za uvlačenje papira sa zadnje strane.
- Ako je papir savijen ka strani na kojoj se štampa, izravnajte ga ili ga blago savijte u suprotnom smeru.
- Uverite se da tip papira koji je izabran u upravljačkom programu štampača odgovara tipu papira koji se nalazi u proizvodu.
  - ➔ [“Postavke tipa papira iz upravljačkog programa štampača” na strani 18](#)
- Uklanjajte svaki list iz izlaznog ležišta nakon štampanja.

## Otklanjanje problema u Štampanju/Kopiranju

- ❑ Nemojte dodirivati stranu sjajnog papira na kojoj se štampa i nemojte dozvoliti da ona dođe u kontakt sa drugim predmetima. Za rukovanje otiscima pratite uputstva za korišćenje papira.
- ❑ Pokrenite programsku alatku za čišćenje glave da biste očistili eventualne začepljene mlaznice.  
➔ “Čišćenje glave za štampanje” na strani 69
- ❑ Pokrenite pomoćni program za poravnanje glave za štampanje.  
➔ “Poravnavanje glave za štampanje” na strani 70
- ❑ Ako je nakon štampanja po papiru razmazano mastilo, očistite unutrašnjost proizvoda.  
➔ “Čišćenje unutrašnjosti proizvoda” na strani 74
- ❑ Ako postoji problem sa kvalitetom kopije, očistite unutrašnjost proizvoda.  
➔ “Čišćenje spoljašnjosti proizvoda” na strani 73

## Razni problemi u vezi sa štampanjem

---

### Netačni ili izobličeni znakovi

- ❑ Obrišite sve zaustavljene poslove štampanja.  
➔ “Otkazivanje štampanja” na strani 29
- ❑ Isključite proizvod i računar. Uverite se da je kabl proizvoda za povezivanje pravilno priključen.
- ❑ Deinstalirajte upravljački program štampača pa ga ponovo instalirajte.  
➔ “Deinstaliranje softvera” na strani 78

### Neispravne margine

---

- ❑ Proverite da li je papir pravilno ubačen u mehanizam za uvlačenje papira sa zadnje strane.  
➔ “Ubacivanje papira” na strani 19  
➔ “Ubacivanje koverti” na strani 21
- ❑ Proverite postavke za margine u aplikaciji. Uverite se da se margine nalaze unutar površine za štampanje na stranici.  
➔ “Površina za štampanje” na strani 104
- ❑ Uverite se da su izabrane odgovarajuće postavke u upravljačkom programu za štampač u vezi sa veličinom papira koji koristite.  
U operativnom sistemu Windows, proverite prozor Main (Glavni).  
U operativnom sistemu Mac OS X, proverite dijalog Page Setup ili dijalog Print (Štampanje).
- ❑ Deinstalirajte upravljački program štampača pa ga ponovo instalirajte.  
➔ “Deinstaliranje softvera” na strani 78



---

## Otisak je malo zakošen

- ❑ Proverite da li je papir pravilno ubačen u mehanizam za uvlačenje papira sa zadnje strane.
  - ➔ “Ubacivanje papira” na strani 19
  - ➔ “Ubacivanje koverti” na strani 21
- ❑ Ako je opcija **Draft (Grubo)** izabrana kao vrednost za Quality (Kvalitet) u prozoru Main (Glavni) u upravljačkom programu vašeg štampača (za Windows) ili je izabrana opcija **Fast Economy** kao vrednost za Print Quality u Print Settings (Podešavanje štampe) (za Mac OS X), izaberite drugu postavku.

---

## Format ili položaj kopirane slike nisu odgovarajući

- ❑ Ako su rubovi kopije isečeni, pomerite original malo dalje od ugla.
- ❑ Očistite staklo skenera.
  - ➔ “Čišćenje spoljašnjosti proizvoda” na strani 73

---

## Obrnuta slika

- ❑ U operativnom sistemu Windows, opozovite izbor u polju za potvrdu **Mirror Image (Odraz u ogledalu)** u prozoru More Options (Još opcija) upravljačkog programa štampača ili isključite postavku Mirror Image (Odraz u ogledalu) u aplikaciji koju koristite.  
U operativnom sistemu Mac OS X, opozovite izbor u polju za potvrdu **Mirror Image (Odraz u ogledalu)** u prozoru **Print Settings (Podešavanje štampe)** u dijalogu Print (Štampaj) upravljačkog programa štampača, ili isključite postavku Mirror Image (Odraz u ogledalu) u aplikaciji koju koristite.  
Uputstva potražite u pomoći na mreži za upravljački program za štampač ili za aplikaciju.
- ❑ Deinstalirajte upravljački program štampača pa ga ponovo instalirajte.
  - ➔ “Deinstaliranje softvera” na strani 78

---

## Prazne stranice izlaze iz štampača

- ❑ Uverite se da su izabrane odgovarajuće postavke u upravljačkom programu za štampač u vezi sa veličinom papira koji koristite.  
U operativnom sistemu Windows, proverite prozor Main (Glavni).  
U operativnom sistemu Mac OS X, proverite dijalog Page Setup ili dijalog Print (Štampaj).
- ❑ U operativnom sistemu Windows, izaberite postavku **Skip Blank Page (Preskoči praznu stranu)** tako što ćete kliknuti na dugme **Extended Settings (Proširena podešavanja)** u prozoru Maintenance (Održavanje) upravljačkog programa štampača.  
U Mac OS X, izaberite **On (Uključ.)** u opciji Skip Blank Page (Preskoči praznu stranu). Da biste prikazali Skip Blank Page (Preskoči praznu stranu), prođite kroz sledeće menije: **System Preferences, Print & Scan** (za Mac OS X 10.7) ili **Print & Fax** (za Mac OS X 10.6 ili 10.5), vaš proizvod (na listi Printers), **Options & Supplies**, a zatim **Driver**.
- ❑ Deinstalirajte upravljački program štampača pa ga ponovo instalirajte.
  - ➔ “Deinstaliranje softvera” na strani 78

---

## Strana na kojoj se štampa je razmazana ili izgrebana

- Ako je papir savijen ka strani na kojoj se štampa, izravnajte ga ili ga blago savijte u suprotnom smeru.
- Napravite nekoliko kopija bez stavljanja dokumenta na staklo za skeniranje.
  - ➔ [“Čišćenje unutrašnjosti proizvoda” na strani 74](#)
- Deinstalirajte upravljački program štampača pa ga ponovo instalirajte.
  - ➔ [“Deinstaliranje softvera” na strani 78](#)

---

## Štampač suviše sporo štampa

- Uverite se da tip papira koji je izabran u upravljačkom programu štampača odgovara tipu papira koji se nalazi u proizvodu.
  - ➔ [“Postavke tipa papira iz upravljačkog programa štampača” na strani 18](#)
- U operativnom sistemu Windows, izaberite niži **Quality (Kvalitet)** u Main (Glavni) prozoru upravljačkog programa štampača.  
U operativnom sistemu Mac OS X, izaberite niži Print Quality u Print Settings (Podešavanje štampe) dijalogu iz dijaloga Print (Štampanje) upravljačkog programa vašeg štampača.
  - ➔ [“Pristupanje upravljačkom programu štampača u operativnom sistemu Windows” na strani 24](#)
  - ➔ [“Pristupanje upravljačkom programu štampača u operativnom sistemu Mac OS X” na strani 25](#)
- Zatvorite sve nepotrebne aplikacije.
- Ako duže vreme neprestano štampate, štampanje može biti veoma sporo. Ovo se obavlja kako bi se smanjila brzina štampanja i kako bi se sprečilo pregrevanje i oštećenje mehanizma proizvoda. U tom slučaju možete nastaviti sa štampanjem, ali se preporučuje da prekinete i ostavite proizvod uključen najmanje 30 minuta. (Proizvod se neće povratiti kada je isključen.) Nakon ponovnog pokretanja, proizvod će štampati uobičajenom brzinom.
- Deinstalirajte upravljački program štampača pa ga ponovo instalirajte.
  - ➔ [“Deinstaliranje softvera” na strani 78](#)

Ako pokušate sve iznad navedene metode i ne uspete da rešite problem, pogledajte sledeće:

- ➔ [“Povećavanje brzine štampanja \(samo za operativni sistem Windows\)” na strani 93](#)

---

## Papir se ne uvlači ispravno

---

### Papir se ne uvlači

Uklonite ris papira pa proverite sledeće stvari:

- Papir nije uvijen niti izgužvan.
- Papir nije prestar. Za više informacija pogledajte uputstvo u pakovanju papira.

## Otklanjanje problema u Štampanju/Kopiranju

- U slučaju običnog papira, nemojte ubacivati papir iznad linije koja se nalazi neposredno ispod strelice ▼ koja se nalazi na unutrašnjoj strani vođice.  
U slučaju specijalnih Epson medija, uverite se da je broj listova manji od granične vrednosti za taj tip medija.  
➔ “Izbor papira” na strani 17
- Papir nije zaglavljnjen u proizvodu. Ako jeste, uklonite zaglavljnjeni papir.  
➔ “Zaglavljivanje papira” na strani 83
- Pratili ste posebna uputstva za ubacivanje koja ste dobili uz papir.
- Papir nema rupe za smeštanje u registrator.

---

## Uvlači se nekoliko listova odjednom

- U slučaju običnog papira, nemojte ubacivati papir iznad linije koja se nalazi neposredno ispod strelice ▼ koja se nalazi na unutrašnjoj strani vođice.  
U slučaju specijalnih Epson medija, uverite se da je broj listova manji od granične vrednosti za taj tip medija.  
➔ “Izbor papira” na strani 17
- Uverite se da je vođica prislonjena uz levu ivicu papira.
- Uverite se da papir nije savijen niti presavijen. Ako jeste, ispravite ga ili ga malo savijte na drugu stranu pre nego što ga ubacite.
- Uklonite ris papira i uverite se da papir nije previše tanak.  
➔ “Papir” na strani 103
- Razlistajte ivice risa kako biste odvojili listove pa ponovo ubacite papir.
- Ako se štampa previše kopija, proverite postavku Copies (Kopije) u upravljačkom programu štampača na sledeći način, a proverite i postavke u aplikaciji.  
U operativnom sistemu Windows, proverite postavku Copies (Kopije) u prozoru Main (Glavni).  
Mac OS X, označite postavku Copies u dijalogu Print (Štampaj).

---

## Papir se ne uvlači ispravno

Ako ste papir umetnuli previše duboko, proizvod neće moći pravilno da ga uvlači. Isključite proizvod i pažljivo uklonite papir. Zatim uključite proizvod i pravilno ubacite papir.

---

## Papir ne izlazi u potpunosti ili je zgužvan

- Ako se papir ne izbacuje u potpunosti, pritisnite jedno od dugmadi  da biste ga izbacili. Ako je papir zaglavljnjen u proizvodu, uklonite ga tako što ćete pratiti uputstva iz sledećeg odeljka.  
➔ “Zaglavljivanje papira” na strani 83
- Ako je papir zgužvan kada izade iz štampača, moguće je da je vlažan ili previše tanak. Ubacite novi ris papira.

**Napomena:**

Papir koji ne koristite uskladištite u originalnom pakovanju na suvom mestu.

## Proizvod ne štampa

---

### Sve lampice su ugašene

- Pritisnite dugme  da biste se uverili da je štampač uključen.
- Uverite se da je kabl za napajanje čvrsto priključen.
- Proverite ispravnost zidne utičnice, kao i da li se njen rad kontroliše pomoću prekidača ili tajmera.

### Upaljena je samo lampica napajanja

- Isključite proizvod i računar. Uverite se da je kabl proizvoda za povezivanje pravilno priključen.
- Ako koristite USB interfejs, uverite se da kabl zadovoljava standard USB ili Hi-Speed USB.
- Ako ste proizvod sa računarom povezali preko USB čvorišta, proizvod povežite na prvo čvorište od vašeg računara. Ako vaš računar nije prepoznao upravljački program za štampač, pokušajte direktno da povežete proizvod na računar, bez USB čvorišta.
- Ako ste proizvod povezali sa računarom preko USB čvorišta, proverite da li vaš računar prepoznaje USB čvorište.
- Ako pokušavate da odšampate veliku sliku, moguće je da računar ne poseduje dovoljno memorije. Pokušajte da smanjite rezoluciju slike ili da odšampate manju verziju slike. Možda ćete morati da instalirate dodatnu memoriju u računar.
- Ako koristite operativni sistem Windows, zaustavljene zadatke za štampanje možete ukloniti pomoću funkcije Windows Spooler (Windows upravljač štampanja na čekanju).
  - ➔ [“Otkazivanje štampanja” na strani 29](#)
- Deinstalirajte upravljački program štampača pa ga ponovo instalirajte.
  - ➔ [“Deinstaliranje softvera” na strani 78](#)

## Povećavanje brzine štampanja (samo za operativni sistem Windows)

Brzinu štampanja možete povećati ako izaberete određene postavke u prozoru Extended Settings (Proširena podešavanja) ako je štampanje previše sporo. Kliknite na dugme **Extended Settings (Proširena podešavanja)** u prozoru Maintenance (Održavanje) upravljačkog programa za štampač.

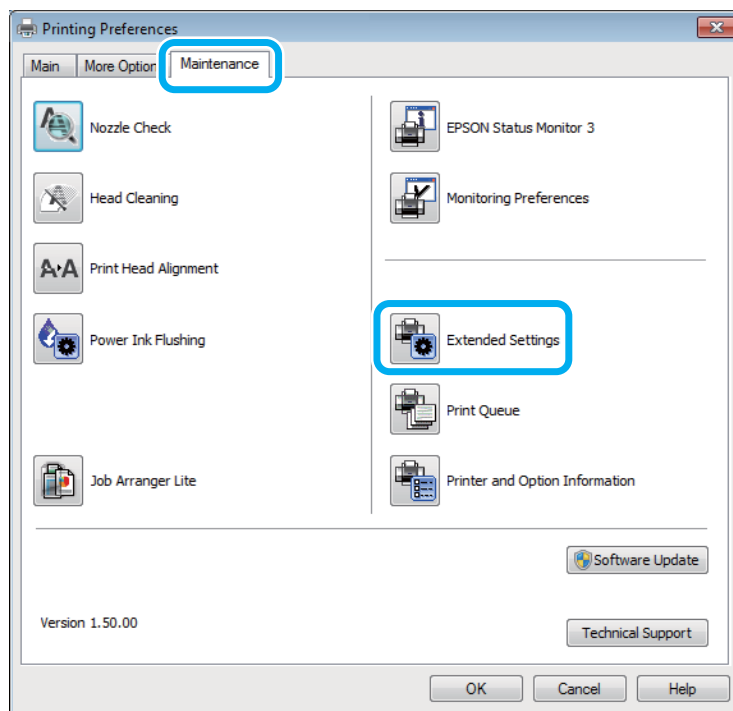

## Otklanjanje problema u Štampanju/Kopiranju

Pojaviće se sledeći dijalog.

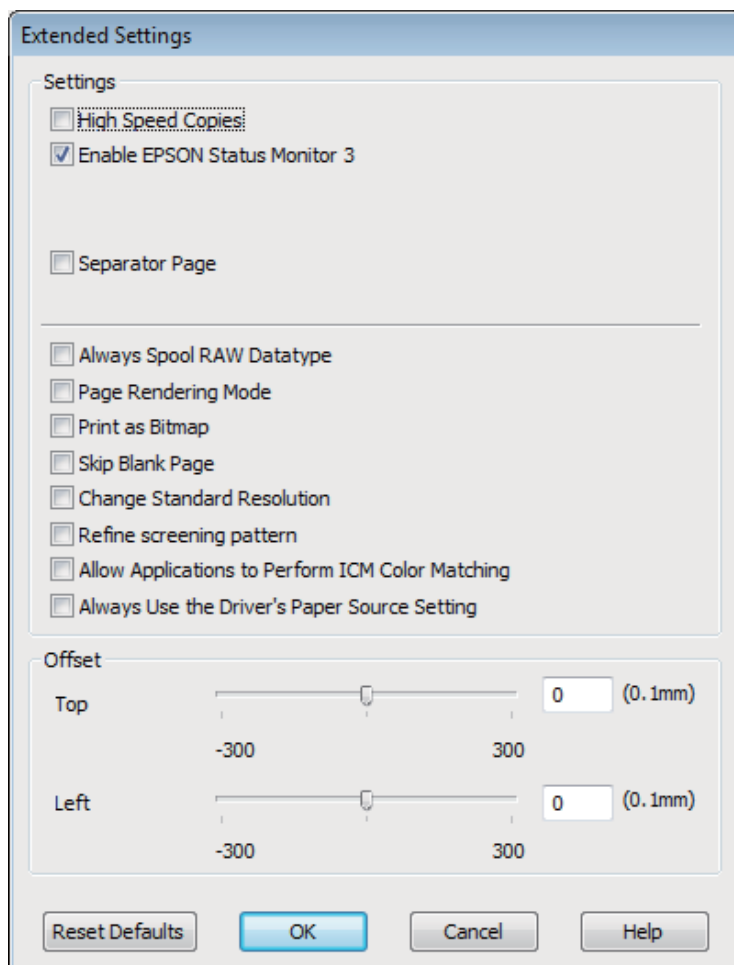

Izaberite sledeća polja za potvrdu kako biste pokušali da povećate brzinu štampanja.

- High Speed Copies (Kopiranje velikom brzinom)
- Always spool RAW datatype (Uvek privremeno čuvaj RAW tip podataka)
- Page Rendering Mode (Režim obrade strane)
- Print as Bitmap (Štampanje kao bitmap)

Više informacija o svakoj stavci potražite u pomoći na mreži.

## Drugi problem

### Kvalitet običnih papira za štampanje

Kada je kao tip papira izabran običan papir i Standard (Standardno) (Windows) ili je za kvalitet u upravljačkom programu izabrano Normal (Normalno) (Mac OS X), proizvod štampa velikom brzinom. Probajte da izaberete Quiet Mode (Tihi režim) za tiši rad u kome je brzina štampanja manja.

## Otklanjanje problema u Štampanju/Kopiranju

U operativnom sistemu Windows označite polje za potvrdu Quiet Mode (Tihi režim) u prozoru Main (Glavni) upravljačkog programa za štampač.

U Mac OS X, izaberite **On (Uključ.)** u opciji Quiet Mode (Tihi režim). Da biste prikazali Quiet Mode (Tihi režim), prođite kroz sledeće menije: **System Preferences, Print & Scan** (za Mac OS X 10.7) ili **Print & Fax** (za Mac OS X 10.6 ili 10.5), vaš proizvod (na listi Printers), **Options & Supplies**, a zatim **Driver**.

---

# Otklanjanje problema u skeniranju

---

## Problemi na koje ukazuju poruke na LCD ekranu ili statusne lampica

- Uverite se da je proizvod pravilno povezan sa računarom.
- Isključite proizvod a zatim ga ponovo uključite. Ako problem ne bude rešen, moguće je da je proizvod neispravan ili je potrebno zameniti izvor svetlosti u skeneru. Obratite se svom prodavcu.
- Uverite se da je softver za skeniranje u potpunosti instaliran.  
Uputstva o instaliranju softvera za skeniranje potražite u štampanom priručniku.

## Problemi prilikom započinjanja skeniranja

- Proverite statusnu lampicu i uverite se da je proizvod spreman za skeniranje.
- Uverite se da su kablovi sigurno priključeni u proizvod i ispravnu električnu utičnicu.  
Po potrebi, ispitajte adapter za naizmjeničnu struju na proizvodu tako što ćete priključiti neki drugi električni uređaj i uključiti ga.
- Isključite proizvod i računar a zatim proverite kabl za povezivanje između njih kako biste se uverili da je dobar.
- Ako se na početku skeniranja pojavljuje lista skenera, povedite računa da izaberete odgovarajući proizvod.

### Windows:

Kada pokrenete softver Epson Scan pomoću ikone EPSON Scan i prikaže se lista Select Scanner, vodite računa da izaberete model vašeg proizvoda.

### Mac OS X:

Kada pokrenete softver Epson Scan iz fascikle Applications i prikaže se lista Select Scanner, vodite računa da izaberete model vašeg proizvoda.

- Proizvod priključite direktno na priključak računara za spoljni USB ili preko samo jednog USB čvorišta. Moguće je da proizvod ne funkcioniše pravilno kada se poveže sa računarom preko više USB čvorišta. Ao problem ne bude otklonjen, pokušajte da povežete proizvod direktno na računar.
- Ako je na računar priključeno više proizvoda, moguće je da proizvod ne radi. Povežite samo jedan proizvod koji želite da koristite a zatim ponovo pokušajte da skenirate.
- Ako softver za skeniranje ne funkcioniše pravilno, najpre deinstalirajte softver a zatim a ponovo instalirajte kao što je opisano u štampanom priručniku.  
➔ [“Deinstaliranje softvera” na strani 78](#)



## Korišćenje dugmeta

**Napomena:**

U zavisnosti od proizvođača, moguće je da funkcija skeniranja pomoću dugmeta ne bude dostupna.

- Proberite da li ste dugmetu dodelili program.
  - ➔ [“Epson Event Manager” na strani 60](#)
- Uverite se da su Epson Scan i Epson Event Manager pravilno instalirani.
- Ako ste kliknuli na dugme **Keep Blocking (Nastavi blokiranje)** u prozoru Windows Security Alert (Upozorenje o bezbednosti operativnog sistema Windows) tokom ili posle instalacije softvera Epson, deblokirajte Epson Event Manager.
  - ➔ [“Deblokiranje programske alatke Epson Event Manager” na strani 97](#)
- Mac OS X:  
Proverite da li ste prijavljeni kao korisnik koji je instalirao softver za skeniranje. Drugi korisnici moraju najpre da pokrenu Epson Scanner Monitor u fascikli Applications a zatim pritisnite dugme da biste skenirali.

## Deblokiranje programske alatke Epson Event Manager

- 1** Kliknite na **Start** ili dugme za početak a zatim pokazivač postavite na **Control Panel (Kontrolna tabla)**.
- 2** Uradite nešto od sledećeg.
  - Windows 7:  
Izaberite **System and Security (Sistem i bezbednost)**.
  - Windows Vista:  
Izaberite **Security (Bezbednost)**.
  - Windows XP:  
Izaberite **Security Center (Bezbednosni centar)**.
- 3** Uradite nešto od sledećeg.
  - Windows 7 i Windows Vista:  
Izaberite **Allow a program through Windows Firewall (Dozvolite prolaz programu kroz Windows zaštitni zid)**.
  - Windows XP:  
Izaberite **Windows Firewall (Windows zaštitni zid)**.
- 4** Uradite nešto od sledećeg.
  - Windows 7:  
Uverite se da je polje za potvrdu za **EEventManager Application** označeno na listi Allowed programs and features (Dozvoljeni programi i funkcije).

## Otklanjanje problema u skeniranju

- ❑ Windows Vista:  
Kliknite na karticu **Exceptions (Izuzeci)** a zatim se uverite da je polje za potvrdu za **EEventManager Application** označeno na listi Program or port (Program ili port).
- ❑ Windows XP:  
Kliknite na karticu **Exceptions (Izuzeci)** a zatim se uverite da je polje za potvrdu za **EEventManager Application** označeno na listi Programs and Services (Programi i usluge).

5

Kliknite na OK.

---

## Korišćenje nekog drugog softvera umesto upravljačkog programa Epson Scan

- ❑ Ako koristite neki od programa usaglašenih sa protokolom TWAIN, kao što je Adobe Photoshop Elements, uverite se da je kao postavka Scanner ili Source izabran odgovarajući proizvod.
- ❑ Ako ne možete da skenirate pomoću nekog programa usaglašenog sa TWAIN protokolom, poput Adobe Photoshop Elements, deinstalirajte program za skeniranje usaglašen sa TWAIN protokolom a zatim ga ponovo instalirajte.  
➔ [“Deinstaliranje softvera” na strani 78](#)

## Problemi sa trajanjem skeniranja

- ❑ Računari sa spoljnim Hi-Speed USB priključcima mogu da skeniraju brže od računara sa običnim spoljnim USB priključcima. Ako sa proizvodom koristite spoljni Hi-Speed USB priključak, proverite da li odgovara zahtevima sistema.  
➔ [“Sistemske zahteve” na strani 102](#)
- ❑ Skeniranje u visokoj rezoluciji traje dugo.

## Problemi sa skeniranim slikama

---

### Kvalitet skeniranja nije zadovoljavajući

Kvalitet skeniranja se može popraviti izmenom aktuelnih postavki ili podešavanjem skenirane slike.

- ➔ [“Mogućnosti podešavanja slike” na strani 42](#)

### Slika sa poleđine originala se pojavljuje na skeniranoj slici

Ako je original štampan na tankom papiru, proizvod može da vidi slike sa poleđine i one mogu da se pojave na skeniranoj slici. Pokušajte da skenirate original sa komadom crnog papira postavljenim ispod njega. Takođe povedite računa da postavke Document Type i Image Type budu odgovarajuće za original.

### Znakovi su izobličeni ili zamrljani

- ❑ U režimu Office Mode ili Home Mode stavite oznaku u polje za potvrdu **Text Enhancement**.

## Otklanjanje problema u skeniranju

- Podesite postavku Threshold.

Home Mode:

Izaberite opciju **Black&White** kao postavku za Image Type, kliknite na dugme **Brightness** a zatim pokušajte da podesite postavku Threshold.

Office Mode:

Izaberite opciju **Black&White** kao postavku za Image Type a zatim pokušajte da podesite postavku Threshold.

Professional Mode:

Izaberite opciju **Black & White** kao postavku Image Type i kliknite na dugme +(Windows) ili ► (Mac OS X) pored **Image Type**. Obavite odgovarajuće podešavanje stavke Image Option a zatim pokušajte da podesite postavku Threshold.

- Povećajte postavku rezolucije.

## Prilikom konvertovanja u tekst koji se može uređivati (OCR), znakovi se ne prepoznaju pravilno

Postavite dokument pravo na staklu za skeniranje. Ako se dokument iskosi, moguće je da prepoznavanje ne bude pravilno.

## Na skeniranim slikama se pojavljuju talasaste šare

Na skeniranoj slici ili odštampanom dokumentu mogu da se pojave talasaste ili mrežaste (poznate kao moare) šare.



- Okrenite originalni dokument.
- Okrenite skeniranu sliku pomoću softvera posle skeniranja.
- Označite polje za potvrdu **Descreening**.
- U režimu Professional Mode, izmenite postavku rezolucije i skenirajte ponovo.

## Na slici se pojavljuju neujednačena boja, mrlje, tačke ili prave linije

Možda treba da očistite unutrašnjost proizvoda.

➔ [“Čišćenje proizvoda” na strani 73](#)

## Područje ili smer skeniranja nisu zadovoljavajući

### Ivice originala nisu skenirane

- ❑ Ako skenirate u režimu Full Auto Mode ili koristite prikaz sličica u režimu Home Mode ili Professional Mode, pomerite dokument ili fotografiju 6 mm (0,2 inča) od horizontalnih i vertikalnih ivica stakla za skeniranje da biste izbegli isecanje.
- ❑ Ako skenirate uz korišćenje normalnog prikaza u režimu Office Mode, Home Mode ili Professional Mode, pomerite dokument ili fotografiju 3 mm (0,12 inča) od horizontalnih i vertikalnih ivica stakla za skeniranje da biste izbegli isecanje.

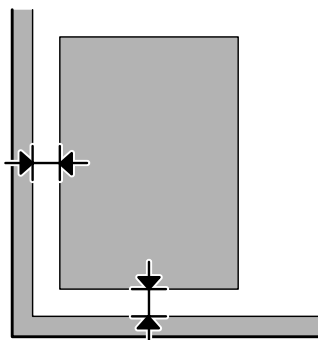

### Više dokumenata se skenira u jednu datoteku

Postavite dokumente na staklo za skeniranje tako da budu međusobno razmaknuti najmanje 20 mm (0,8 inča).

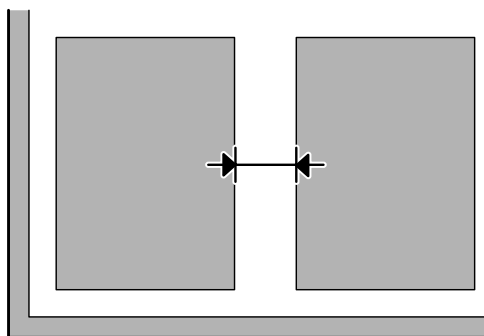

### Nije moguće skeniranje područja koje vi želite

U zavisnosti od dokumenata, moguće je da ne budete u mogućnosti da skenirate područje koje želite. Upotrebite normalan prikaz u režimu Office Mode, Home Mode, ili Professional Mode i napravite okvire za izbor na području koje želite da skenirate.

### Nije moguće skeniranje u smeru koji vi želite

Kliknite na **Configuration**, izaberite karticu **Preview** a zatim uklonite oznaku iz polja za potvrdu **Auto Photo Orientation**. Zatim pravilno postavite originale.

## Problemi nisu otklonjeni iako su isprobana sva rešenja

Ako ste isprobali sva rešenja a problem nije rešen, pokrenite postavke softvera Epson Scan.

Kliknite na **Configuration**, izaberite karticu **Other** a zatim kliknite na **Reset All**.

# Informacije o proizvodu

## Bočice sa mastilom

Sa ovim proizvodom možete koristiti sledeće bočice sa mastilom:

Bočice sa mastilom	Broj dela
Black (Crna)	T6641
Cyan (Tirkizna)	T6642
Magenta (Ružičasta)	T6643
Yellow (Žuta)	T6644



**Važno:**

*Originalno Epson mastilo, osim onog navedenog ovde, može uzrokovati oštećenja koja nisu pokrivena Epson garancijom.*

<b>Boja</b>	Black (Crna), Cyan (Tirkizna), Magenta (Ružičasta), Yellow (Žuta)
<b>Rok trajanja bočica sa mastilom</b>	Za najbolje rezultate, iskoristite mastilo u roku od šest meseci po otvaranju bočice sa mastilom.
<b>Temperatura</b>	Skladištenje: -20 do 40°C (-4 do 104°F) 1 mesec na 40°C (104°F) Smrzavanje: * -16 °C (3,2°F)

\* Mastilo se topi i može se koristiti nakon oko 3 sata na 25 °C (77 °F).

## Sistemske zahteve

### Za operativni sistem Windows

Sistem	Računarski interfejs
Windows 7 (32-bitni, 64-bitni), Vista (32-bitni, 64-bitni), XP SP1 ili više (32-bitni), ili XP Professional x64 Edition	Hi-Speed USB

### Za operativni sistem Mac OS X

Sistem	Računarski interfejs
--------	----------------------

## Informacije o proizvodu

Mac OS X 10.5.8, 10.6.x, 10.7.x	Hi-Speed USB
---------------------------------	--------------

**Napomena:**

UNIX File System (UFS) za Mac OS X nije podržan.

## Tehničke specifikacije

**Napomena:**

Specifikacije podležu promeni bez prethodnog obaveštenja.

## Specifikacije štampača

<b>Putanja papira</b>	Uvlačenje papira sa zadnje strane, ulaz odozgo
<b>Kapacitet</b>	11 mm (0,4 in.)

## Papir

**Napomena:**

- Pošto kvalitet svake marke ili tipa papira zavisi od proizvođača i može se promeniti, Epson ne može garantovati za kvalitet papira drugih proizvođača i tipova papira. Pre kupovine velikih količina papira ili štampanja velikih zadataka obavezno testirajte papir.
- Loš kvalitet papira može smanjiti kvalitet štampe i dovesti do zaglavlivanja papira i drugih problema. Ako naidete na probleme, pređite na kvalitetniju klasu papira.

Pojedinačni listovi:

<b>Veličina</b>	A4 210 x 297 mm 10 x 15 cm (4 x 6 in.) 13 x 18 cm (5 x 7 in.) A6 105 x 148 mm A5 148 x 210 mm B5 182 x 257 mm 9 x 13 cm (3,5 x 5 in.) 13 x 20 cm (5 x 8 in.) 20 x 25 cm (8 x 10 in.) 16:9 široki (102 x 181 mm) 100 x 148 mm Letter 8 1/2 x 11 in. Legal 8 1/2 x 14 in.
<b>Tipovi papira</b>	Obični papir ili specijalni papir kompanije Epson

## Informacije o proizvodu

<b>Debljina (za obični papir)</b>	0,08 do 0,11 mm (0,003 do 0,004 in.)
<b>Težina (za obični papir)</b>	64 g/m <sup>2</sup> (17 lb) do 90 g/m <sup>2</sup> (24 lb)

*Koverta:*

<b>Veličina</b>	Envelope #10 4 1/8 x 9 1/2 in. Envelope DL 110 x 220 mm Envelope C6 114 x 162 mm
<b>Tipovi papira</b>	Običan papir
<b>Težina</b>	75 g/m <sup>2</sup> (20 lb) do 90 g/m <sup>2</sup> (24 lb)

## Površina za štampanje

Istaknuti odeljci pokazuju površinu za štampanje.

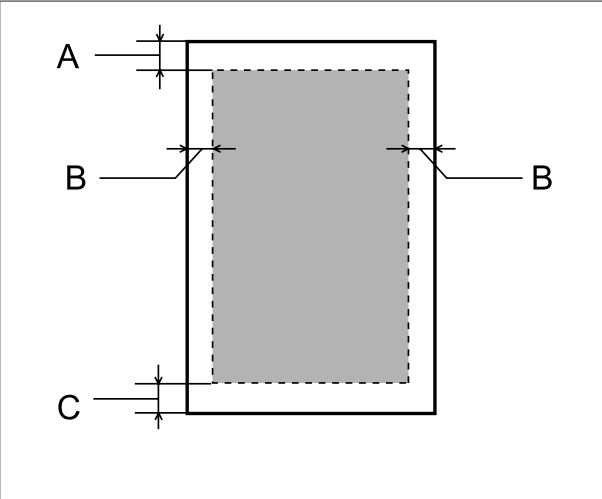
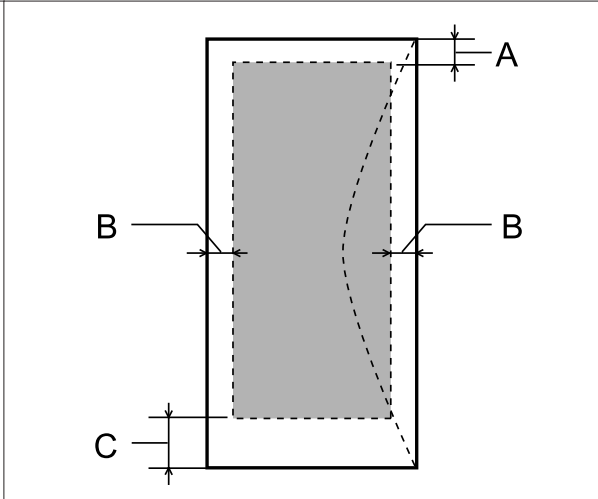
Pojedinačni listovi	Koverta
	

Tip medijuma	Minimalna margina	
	Pojedinačni listovi	Koverta
A	3,0 mm (0,12 in.)	3,0 mm (0,12 in.)
B	3,0 mm (0,12 in.)	5,0 mm (0,20 in.)
C	3,0 mm (0,12 in.)	21,0 mm (0,83 in.)

**Napomena:**

*U zavisnosti od tipa papira, kvalitet štampe može opasti pri vrhu i dnu otiska ili ta površina može biti razmazana.*



## Specifikacije skenera

Tip skenera	Ravni skener u boji
Fotoelektrični uređaj	CIS
Broj efektivnih piksela	10200 x 14040 piksela pri 1200 dpi Površina za skeniranje možda će biti ograničena ako je izabrana visoka rezolucija.
Format dokumenta	Format 216 x 297 mm (8,5 x 11,7 in.) A4 ili US letter
Rezolucija skeniranja	1200 dpi (glavno skeniranje) 2400 dpi (podskeniranje)
Izlazna rezolucija	50 do 4800, 7200 i 9600 dpi (50 do 4800 dpi u razmacima od 1 dpi)
Slikovni podaci	16 bitova po pikselu po boji interno 8 bita po pikselu po boji eksterno (maksimalno)
Izvor svetlosti	LED

## Specifikacije mrežnog interfejsa

Wi-Fi	Standard:	IEEE 802.11b/g/n* <sup>1</sup>
	Bezbednost:	WEP (64/128 bitova) WPA-PSK (TKIP/AES) * <sup>2</sup>
	Frekvencijski opseg:	2,4 GHz
	Komunikacijski režim:	Infrastrukturni režim, Ad hoc režim

\*1 Zadovoljava standard IEEE 802.11b/g/n ili IEEE 802.11b/g u zavisnosti od mesta kupovine.

\*2 Zadovoljava standard WPA2 uz podršku za standard WPA/WPA2 Personal.

## Mehanika

<b>Dimenzije</b>	Skladištenje Širina: 472 mm (18,6 in.) Dubina: 300 mm (11,8 in.) Visina: 145 mm (5,7 in.)
	Štampanje* Širina: 472 mm (18,6 in.) Dubina: 528 mm (20,8 in.) Visina: 279 mm (11,0 in.)
<b>Težina</b>	Oko 4,4 kg (9,7 lb) bez mastila i kabla za napajanje.

\* Sa izvučenim izlaznim ležištem i graničnikom.

## Informacije o proizvodu

## Električni podaci

		Model od 100–240 V
<b>Raspon ulaznog napona</b>		90 do 264 V
<b>Nominalni frekventni opseg</b>		50 do 60 Hz
<b>Raspon ulazne frekvencije</b>		49,5 do 60,5 Hz
<b>Nominalna jačina struje</b>		0,5 do 0,3 A
<b>Potrošnja energije</b>	<b>Samo kopiranje</b>	Oko 11 W (ISO/IEC24712)
	<b>Režim pripravnosti</b>	Oko 4,5 W
	<b>Režim mirovanja</b>	Oko 2,3 W
	<b>Isključen</b>	Oko 0,3 W

**Napomena:**

Napon proverite na nalepnici sa zadnje strane proizvoda.

## Okolina

<b>Temperatura</b>	Radna: 10 do 35°C (50 do 95°F) Skladištenje: -20 do 40°C (-4 do 104°F) 1 mesec na 40°C (104°F)
<b>Vlažnost vazduha</b>	Radna:* 20 do 80 % RVV Čuvanje:* 5 do 85 % RVV

\* Bez kondenzacije

## Standardi i odobrenja

Evropski model:

<b>Direktiva za niskonaponske uređaje 2006/95/EC</b>	EN60950-1
<b>EMC direktiva 2004/108/EC</b>	EN55022 klasa B EN61000-3-2 EN61000-3-3 EN55024

**Informacije o proizvodu**

<b>R&amp;TTE direktiva 1999/5/EZ</b>	EN300 328 EN301 489-1 EN301 489-17 EN60950-1
--------------------------------------	---

Za korisnike u Evropi:

Mi, Korporacija Seiko Epson, izjavljujemo da je model uređaja C462J u saglasnosti sa osnovnim uslovima i drugim važećim odredbama direktive 1999/5/EZ.

Samo za upotrebu u Irskoj, Ujedinjenom Kraljevstvu, Austriji, Nemačkoj, Lihtenštajnu, Švajcarskoj, Francuskoj, Belgiji, Luksemburgu, Holandiji, Italiji, Portugalu, Španiji, Danskoj, Finskoj, Norveškoj, Švedskoj, Islandu, Kipru, Grčkoj, Sloveniji, Malti, Bugarskoj, Češkoj, Estoniji, Mađarskoj, Letoniji, Litvaniji, Poljskoj, Rumuniji i Slovačkoj.

U Francuskoj je dozvoljeno korišćenje samo u zatvorenom prostoru.

Ukoliko se koristi izvan prostorija u vlasništvu korisnika, u Italiji je neophodna opšta dozvola.

Epson ne prihvata odgovornost za neispunjavanje bezbednosnih uslova prouzrokovano nepreporučenom modifikacijom proizvoda.



---

**Interfejs**

Hi-Speed USB (Klasa uređaja za računare)
--

---

# Kako dobiti pomoć

---

## Web lokacija za tehničku podršku

Web lokacija za tehničku podršku kompanije Epson obezbeđuje pomoć za probleme koje ne možete rešiti pomoću informacija za rešavanje problema koje se nalaze u dokumentaciji proizvoda. Ako imate Web pregledač i vezu sa Internetom, pristupite ovoj lokaciji na adresi:

<http://support.epson.net/>  
<http://www.epson.eu/Support> (Evropa)

Ako su vam potrebni najnoviji upravljački programi, najčešća pitanja ili drugi sadržaji za preuzimanje, lokaciji pristupite na adresi:

<http://www.epson.com>  
<http://www.epson.eu/Support> (Evropa)

Zatim izaberite deo za podršku na vašoj lokalnoj Epson Web lokaciji.

## Kontaktiranje Epsonove podrške za korisnike

---

### Pre nego što kontaktirate Epson

Ako vaš Epson proizvod ne radi pravilno i ne možete da otklonite problem pomoću informacija za rešavanje problema koje se nalaze u dokumentaciji proizvoda, za pomoć se obratite Epsonovoj korisničkoj službi. Ako Epsonova korisnička podrška za vašu oblast nije navedena na sledećoj listi, obratite se distributeru od kojeg ste kupili proizvod.

Epsonova korisnička podrška će moći brže da vam pomogne ako im obezbedite sledeće informacije:

- Serijski broj proizvoda  
(Nalepnica sa serijskim brojem proizvoda obično se nalazi sa zadnje strane proizvoda.)
- Model proizvoda
- Verzija softvera za proizvod  
(Kliknite na dugme **About**, **Version Info** ili slično dugme u okviru softvera proizvoda.)
- Proizvođač i model vašeg računara
- Ime i verziju operativnog sistema na vašem računaru
- Imena i verzije softverskih aplikacija koje obično koristite sa proizvodom
- Broj uvučenih listova papira  
➔ [“Provera broja uvučenih listova papira” na strani 73](#)

## Pomoć za korisnike u Evropi

Informacije o načinu kontaktiranja Epsonove korisničke podrške potražite u **Panevropskoj garanciji**.

## Pomoć za korisnike na Tajvanu

Kontakti za informacije, podršku i servis su:

### World Wide Web (<http://www.epson.com.tw>)

Dostupne su informacije o specifikacijama proizvoda, drajveri za preuzimanje i pitanja u vezi s proizvodom.

### Epson služba za pomoć korisnicima (telefon: +0280242008)

Naš HelpDesk tim vam preko telefona može pomoći u vezi sa sledećim pitanjima:

- Pitanja u vezi s prodajom i informacije o proizvodu
- Pitanja ili problemi u vezi s korišćenjem proizvoda
- Pitanja u vezi s popravkom i garancijom

### Servisni centar za popravke:

Broj telefona	Broj faksa	Adresa
02-23416969	02-23417070	No. 20, Beiping E. Rd., Zhongzheng Dist., Taipei City 100, Taiwan
02-27491234	02-27495955	1F., No. 16, Sec. 5, Nanjing E. Rd., Songshan Dist., Taipei City 105, Taiwan
02-32340688	02-32345299	No. 1, Ln. 359, Sec. 2, Zhongshan Rd., Zhonghe City, Taipei County 235, Taiwan
039-605007	039-600969	No. 342-1, Guangrong Rd., Luodong Township, Yilan County 265, Taiwan
038-312966	038-312977	No. 87, Guolian 2nd Rd., Hualien City, Hualien County 970, Taiwan
03-2810606	03-2810707	No. 413, Huannan Rd., Pingzhen City, Taoyuan County 324, Taiwan
03-5325077	03-5320092	1F., No. 9, Ln. 379, Sec. 1, Jingguo Rd., North Dist., Hsinchu City 300, Taiwan
04-23291388	04-23291338	3F., No. 510, Yingcai Rd., West Dist., Taichung City 403, Taiwan
04-23805000	04-23806000	No. 530, Sec. 4, Henan Rd., Nantun Dist., Taichung City 408, Taiwan
05-2784222	05-2784555	No. 463, Zhongxiao Rd., East Dist., Chiayi City 600, Taiwan
06-2221666	06-2112555	No. 141, Gongyuan N. Rd., North Dist., Tainan City 704, Taiwan

## Kako dobiti pomoć

Broj telefona	Broj faksa	Adresa
07-5520918	07-5540926	1F., No. 337, Minghua Rd., Gushan Dist., Kaohsiung City 804, Taiwan
07-3222445	07-3218085	No. 51, Shandong St., Sanmin Dist., Kaohsiung City 807, Taiwan
08-7344771	08-7344802	1F., No. 113, Shengli Rd., Pingtung City, Pingtung County 900, Taiwan

---

## Pomoć za korisnike u Singapuru

Izvori informacija, podrška i usluge koje pruža Epson Singapore su:

### World Wide Web (<http://www.epson.com.sg>)

Dostupne su informacije o specifikacijama proizvoda, dražveri za preuzimanje, često postavljana pitanja (FAQ), pitanja u vezi s prodajom i tehnička podrška preko e-maila.

### Epson služba za pomoć korisnicima (telefon: (65) 6586 3111)

Naš HelpDesk tim vam preko telefona može pomoći u vezi sa sledećim pitanjima:

- Pitanja u vezi s prodajom i informacije o proizvodu
- Pitanja ili problemi u vezi s korišćenjem proizvoda
- Pitanja u vezi s popravkom i garancijom

---

## Pomoć za korisnike na Tajlandu

Kontakti za informacije, podršku i servis su:

### World Wide Web (<http://www.epson.co.th>)

Dostupne su informacije o specifikacijama proizvoda, dražveri za preuzimanje, često postavljana pitanja (FAQ) i e-mail.

### Epson linija za pomoć korisnicima (telefon: (66) 2685-9899)

Naš Hotline tim vam preko telefona može pomoći u vezi sa sledećim pitanjima:

- Pitanja u vezi s prodajom i informacije o proizvodu
- Pitanja ili problemi u vezi s korišćenjem proizvoda
- Pitanja u vezi s popravkom i garancijom

---

## Pomoć za korisnike u Vijetnamu

Kontakti za informacije, podršku i servis su:

Epson linija za pomoć kori- 84-8-823-9239  
snicima (telefon):

Servisni centar: 80 Truong Dinh Street, District 1, Hochiminh City  
Vietnam

---

## Pomoć za korisnike u Indoneziji

Kontakti za informacije, podršku i servis su:

### World Wide Web (<http://www.epson.co.id>)

- Informacije o specifikacijama proizvoda, drajveri za preuzimanje
- Često postavljana pitanja (FAQ), pitanja u vezi s prodajom, pitanja putem e-maila

### Epson linija za pomoć korisnicima

- Pitanja u vezi s prodajom i informacije o proizvodu
- Tehnička podrška

Telefon (62) 21-572 4350

Faks (62) 21-572 4357

### Epson servisni centar

Jakarta Mangga Dua Mall 3rd floor No. 3A/B  
Jl. Arteri Mangga Dua,  
Jakarta

Telefon/faks: (62) 21-62301104

Bandung Lippo Center 8th floor  
Jl. Gatot Subroto No. 2  
Bandung

Telefon/faks: (62) 22-7303766

## Kako dobiti pomoć

Surabaya	Hitech Mall Lt IIB No. 12 Jl. Kusuma Bangsa 116 – 118 Surabaya  Telefon: (62) 31-5355035 Faks: (62) 31-5477837
Yogyakarta	Hotel Natour Garuda Jl. Malioboro No. 60 Yogyakarta  Telefon: (62) 274-565478
Medan	Wisma HSBC 4th floor Jl. Diponegoro No. 11 Medan  Telefon/faks: (62) 61-4516173
Makassar	MTC Karebosi Lt. III Kav. P7-8 Jl. Ahmad Yani No. 49 Makassar  Telefon: (62) 411-350147/411-350148

---

## Pomoć za korisnike u Hongkongu

Pozivamo vas da kontaktirate Epson Hong Kong Limited da biste dobili tehničku podršku kao i druge postprodajne usluge.

### Glavna stranica na internetu

Epson Hong Kong je postavio na internet lokalnu glavnu stranicu na kineskom i engleskom da bi korisnicima pružio sledeće informacije:

- Informacije o proizvodu
- Odgovori na često postavljana pitanja (FAQs)
- Najnovije verzije drajvera za Epson proizvode

Korisnici mogu da pristupe našoj World Wide Web glavnoj stranici na:

<http://www.epson.com.hk>

### Hotline za tehničku podršku

Takođe možete kontaktirati naše tehničko osoblje na sledeće brojeve telefona i faksa:

Telefon: (852) 2827-8911



## Kako dobiti pomoć

Faks: (852) 2827-4383

---

### Pomoć za korisnike u Maleziji

Kontakti za informacije, podršku i servis su:

#### World Wide Web (<http://www.epson.com.my>)

- Informacije o specifikacijama proizvoda, dražveri za preuzimanje
- Često postavljana pitanja (FAQ), pitanja u vezi s prodajom, pitanja putem e-maila

#### Epson Trading (M) Sdn. Bhd.

Glavna kancelarija.

Telefon: 603-56288288

Faks: 603-56288388/399

#### *Epson služba za pomoć korisnicima*

- Pitanja u vezi s prodajom i informacije o proizvodu (Infolinija)

Telefon: 603-56288222

- Pitanja u vezi s popravkom i garancijom, korišćenjem proizvoda i tehničkom podrškom (Tehnolinija)

Telefon: 603-56288333

---

### Pomoć za korisnike u Indiji

Kontakti za informacije, podršku i servis su:

#### World Wide Web (<http://www.epson.co.in>)

Dostupne su informacije o specifikacijama proizvoda, dražveri za preuzimanje i pitanja u vezi s proizvodom.

**Kako dobiti pomoć****Epson India glavna kancelarija — Bangalore**

Telefon: 080-30515000

Faks: 30515005

**Epson India regionalne kancelarije:**

Lokacija	Broj telefona	Broj faksa
Mumbai	022-28261515 / 16/17	022-28257287
Delhi	011-30615000	011-30615005
Chennai	044-30277500	044-30277575
Kolkata	033-22831589 / 90	033-22831591
Hyderabad	040-66331738/ 39	040-66328633
Cochin	0484-2357950	0484-2357950
Coimbatore	0422-2380002	Ne postoji
Pune	020-30286000 / 30286001/30286002	020-30286000
Ahmedabad	079-26407176 / 77	079-26407347

**Linija za pomoć korisnicima**

Za servis, informacije o proizvodu ili naručivanje kertridža — 18004250011 (9.00 — 21.00) — ovo je besplatan broj.

Za servis (CDMA i mobilni korisnici) — 3900 1600 (9.00 — 18.00) prefiks je lokalni STD kod

**Pomoć za korisnike na Filipinima**

Za tehničku podršku kao i ostale postprodajne usluge, pozivamo korisnike da kontaktiraju Epson Philippines Corporation na brojeve telefona i faksa i e-mail adresu ispod:

Međumesna linija: (63-2) 706 2609

Faks: (63-2) 706 2665

Helpdesk direktna linija: (63-2) 706 2625

E-adresa: epchelpdesk@epc.epson.com.ph

**World Wide Web** (<http://www.epson.com.ph>)

Dostupne su informacije o specifikacijama proizvoda, drajveri za preuzimanje, često postavljana pitanja (FAQ) i pitanja na e-mail.

**Besplatan broj 1800-1069-EPSON(37766)**

## Kako dobiti pomoć

Naš Hotline tim vam preko telefona može pomoći u vezi sa sledećim pitanjima:

- Pitanja u vezi s prodajom i informacije o proizvodu
- Pitanja ili problemi u vezi s korišćenjem proizvoda
- Pitanja u vezi s popravkom i garancijom

**Indeks****A**

Autorsko pravo.....2

**B**

Bezbednosne informacije.....9

Bočice sa mastilom

brojevi artikala.....102

Brzina

povećavanje.....90, 93

Brzina štampanja

povećavanje.....90, 93

**Č**

Čišćenje

glava za štampanje.....69

Čišćenje glave

Mac OS X.....69

Windows.....69

**D**

Deljenje štampača

Mac OS X.....39

Windows.....36

Dokumenti

štampanje.....26

Dugmad

kontrolna tabla.....15

Dugme

problemi.....97

Dvostrano.....56

Dvostrano štampanje.....32

**E**

Easy Photo Print.....31

Epson

Easy Photo Print.....31

papir.....17

Epson Connect.....8

Epson Event Manager.....60

**F**

Fotografija

softver.....31

**G**

Glava za štampanje

čišćenje.....69

poravnavanje.....70

provera.....68

Greške

skeniranje.....96

štampanje.....81

**H**

Horizontalno savijanje.....86

**I**

Isporuka proizvoda.....74

**K**

Kablovi za povezivanje.....107

Kancelarijski režim.....48

Kontaktiranje Epson.....108

Kontrolna tabla.....15

Koverte

površina za štampanje.....104

ubacivanje.....21

Kućni režim.....46

Kvalitet štampe

poboljšavanje.....85

**L**

Lampica

statusne lampice.....96

Lampice

kontrolna tabla.....15

**M**

Mac OS X

pristupanje postavkama proizvoda.....25

provera statusa proizvoda.....82

Margine

problemi.....88

Mastilo

mere predostrožnosti.....62

Mutni otisci.....87

**N**

Neporavnanje.....86

Netačni znakovi.....88

**O**

Obrnuta slika.....89

## Indeks

Ograničenja pri kopiranju.....	11
Okvir za izbor.....	53
Otkazivanje štampanja.....	29
Mac OS X.....	30
Windows.....	30

**P**

Papir	
Epson specijalni papir.....	17
gužvanje.....	91
kapacitet ubacivanja.....	17
površina za štampanje.....	104
problemi sa uvlačenjem.....	90
specifikacije.....	103
ubacivanje.....	19
zaglavljivanje.....	83
PDF.....	56
Podošavanje slike.....	42
Pokrenite.....	101
Pomoć	
Epson.....	108
Epson Event Manager.....	60
Epson Scan.....	59
Poravnavanje glave za štampanje.....	70
Postavke proizvoda	
pristupanje u Mac OS X.....	25
pristupanje u OS Windows.....	24
Tajmer isključivanja napajanja.....	72
potpuno automatizovanom režimu rada.....	44
Prazne stranice.....	89
Prikazivanje.....	52
Problemi	
brzina štampanja.....	90
identifikovanje.....	81
kontaktiranje Epson.....	108
margine.....	88
mutni otisci.....	87
netačne boje.....	87
netačni znakovi.....	88
obrnuta slika.....	89
prazne stranice.....	89
proizvod ne štampa.....	92
razmazani otisci.....	87, 90
rešavanje.....	108
savijanje.....	86
skeniranje.....	96
štampanje.....	81
uvlačenje papira.....	90
zaglavljivanje papira.....	83
Problemi sa bojom.....	87
Problemi sa kvalitetom skeniranja.....	98
Profesionalni režim.....	50
Proizvod	
čišćenje.....	73
delovi.....	13
provera statusa.....	81
transport.....	74
Promena veličine stranica.....	33
Provera mlaznica.....	68
Mac OS X.....	68
Windows.....	68

Punjenje spremišta za mastilo.....	64
------------------------------------	----

**R**

Razmazani otisci.....	87, 90
-----------------------	--------

**S**

Savijanje.....	86
Servis.....	108
Sistemske zahteve.....	102
Smanjivanje stranica.....	33
Softver	
deinstalacija.....	78
Softver za skeniranje	
prateći softver.....	60
Specifikacije	
bočice sa mastilom.....	102
mekanika.....	105
papir.....	103
skener.....	105
standardi i odobrenja.....	106
štampač.....	103
Specifikacije površine za štampanje.....	104
Staklo za skeniranje.....	23
Status Monitor	
Mac OS X.....	82
Statusne lampice.....	96

**Š**

Štampanje	
dvostrano.....	32
otkazivanje.....	29
početne postavke.....	31
prečica.....	31
tekst.....	26
uklopi u stranicu.....	33
više stranica po listu.....	34
Štampanje sa uklapanjem u stranicu.....	33
Štampanje više stranica po listu.....	34

**T**

Tehnička podrška.....	108
Tekst	
štampanje dokumenata.....	26
Transport proizvoda.....	74

**U**

Ubacivanje	
koverte.....	21
papir.....	17, 19
Upravljački program.....	59
deinstalacija.....	78
pristupanje u Mac OS X.....	25
pristupanje u OS Windows.....	24
Upravljanje zadacima za štampanje	

Windows.....	81
USB	
priključak.....	107
Uvećavanje stranica.....	33
<b>V</b>	
Više stranica po listu.....	34
<b>W</b>	
Web usluga.....	8
Windows	
pristupanje postavkama proizvoda.....	24
provera statusa proizvoda.....	81
upravljanje zadacima za štampanje.....	81
<b>Z</b>	
Zaštitni žigovi.....	2