

Kullanım Kılavuzu

Telif Hakkı ve Ticari Markalar

Telif Hakkı ve Ticari Markalar

Bu belge, Seiko Epson Corporation'ın yazılı izni olmadan kısmen veya tamamen çoğaltılamaz, bilgi erişim sistemlerinde saklanamaz veya elektronik, mekanik yöntemlerle, fotokopi, kayıt yöntemleriyle veya diğer yöntemlerle başka ortamlara aktarılamaz. Burada belirtilen bilgilerin kullanımı ile ilgili olarak hiçbir patent sorumluluğu kabul edilmez. Ayrıca burada belirtilen bilgilerin kullanımı sonucunda ortaya çıkabilecek herhangi bir hasarın da sorumluluğu kabul edilmemektedir. İşbu belgede bulunan bilgiler yalnızca bu Epson ürünü ile kullanılmak üzere tasarlanmıştır. Bu bilgilerin diğer ürünler için kullanılması durumunda, Epson hiçbir sorumluluk kabul etmez.

Seiko Epson Corporation ve bağlı kuruluşları ürünü satın alanın veya üçüncü kişilerin kaza, ürünün yanlış veya kötü amaçlı olarak kullanılması, ürün üzerinde yetkisiz kişilerce yapılan değişiklikler, onarım veya tadilat veya (ABD hariç olmak üzere) Seiko Epson Corporation'ın işletme ve bakım talimatlarına aykırı hareketler nedeniyle uğradıkları zarar, kayıp, maliyet veya gider konusunda ürünü satın alana ve üçüncü kişilere karşı kesinlikle yükümlü olmayacaktır.

Seiko Epson Corporation ve üye kuruluşları, kendisi tarafından Özgün Epson Ürünleri veya Epson Onaylı Ürünler olarak belirlenmemiş ürün seçeneklerinin veya sarf malzemelerinin kullanılmasından doğan zarar veya sorunlardan hiçbir şekilde sorumlu olmayacaktır.

Seiko Epson Corporation, kendisi tarafından Epson Onaylı Ürünler olarak belirlenmemiş arabirim kablolarının kullanılmasından kaynaklanan elektromanyetik parazitini yol açtığı zararlardan sorumlu olmayacaktır.

EPSON®, Seiko Epson Corporation'ın tescilli ticari markası, EPSON EXCEED YOUR VISION veya EXCEED YOUR VISION ise Seiko Epson Corporation'ın ticari markalarıdır.

PRINT Image Matching™ ve PRINT Image Matching logoları Seiko Epson Corporation'ın ticari markalarıdır. Telif Hakkı © 2001 Seiko Epson Corporation. Tüm hakları saklıdır.

Intel®, Intel Corporation'ın tescilli bir ticari markasıdır.

PowerPC®, International Business Machines Corporation'ın tescilli bir ticari markasıdır.

Epson Scan yazılımı, Bağımsız JPEG Grubunun çalışmasının bir parçası olarak temel alınmıştır.

libtiff

Copyright © 1988-1997 Sam Leffler
Copyright © 1991-1997 Silicon Graphics, Inc.

Permission to use, copy, modify, distribute, and sell this software and its documentation for any purpose is hereby granted without fee, provided that (i) the above copyright notices and this permission notice appear in all copies of the software and related documentation, and (ii) the names of Sam Leffler and Silicon Graphics may not be used in any advertising or publicity relating to the software without the specific, prior written permission of Sam Leffler and Silicon Graphics.

THE SOFTWARE IS PROVIDED "AS-IS" AND WITHOUT WARRANTY OF ANY KIND, EXPRESS, IMPLIED OR OTHERWISE, INCLUDING WITHOUT LIMITATION, ANY WARRANTY OF MERCHANTABILITY OR FITNESS FOR A PARTICULAR PURPOSE.

Telif Hakkı ve Ticari Markalar

IN NO EVENT SHALL SAM LEFFLER OR SILICON GRAPHICS BE LIABLE FOR ANY SPECIAL, INCIDENTAL, INDIRECT OR CONSEQUENTIAL DAMAGES OF ANY KIND, OR ANY DAMAGES WHATSOEVER RESULTING FROM LOSS OF USE, DATA OR PROFITS, WHETHER OR NOT ADVISED OF THE POSSIBILITY OF DAMAGE, AND ON ANY THEORY OF LIABILITY, ARISING OUT OF OR IN CONNECTION WITH THE USE OR PERFORMANCE OF THIS SOFTWARE.

Microsoft®, Windows® ve Windows Vista® Microsoft Corporation'ın tescilli ticari markalarıdır.

Apple®, Macintosh®, Mac OS® ve OS X® Apple Inc. şirketinin tescilli ticari markalarıdır.

ABBYY® ve ABBYY FineReader® isimleri ve logoları ABBYY Software House'un tescilli ticari markalarıdır.

Adobe, Adobe Reader, Acrobat ve Photoshop, Adobe Systems Incorporated şirketinin ticari markalarıdır ve bazı ülkelerde tescilli olabilir.

Genel Bildirim: Bu belgede geçen diğer ürün adları sadece tanımlama amaçlı olarak kullanılmıştır ve bu ürünlerle ilgili ticari marka hakları ilgili sahiplerine aittir. Epson bu markalarla ilgili olarak hiçbir hak talep etmemektedir.

Telif Hakkı © 2012 Seiko Epson Corporation. Tüm hakları saklıdır.

İçindekiler

Telif Hakkı ve Ticari Markalar

Telif Hakkı ve Ticari Markalar. 2

Giriş

Nerede Bilgi Bulunabilir. 7

Dikkat, Önemli ve Not. 7

İşletim Sistemi Sürümleri. 7

Epson Connect Hizmeti. 8

Önemli Yönergeler

Güvenlik Talimatları. 9

Ürünle İlgili Öneriler ve Uyarılar. 9

Ürünü kurma/kullanma. 9

Ürünün kablosuz bağlantıyla kullanılması. 11

Mürekkep kullanımı. 11

Kopyalama Kısıtlamaları. 11

Ürününüzü Tanıyın

Ürünün Parçaları. 13

Kumanda Paneli Kılavuzu. 15

Düğmeler. 15

Işıklar. 16

Kağıt Kullanımı

Kağıt Kullanma, Yükleme ve Depolama

Ortamına Giriş. 17

Kağıdın depolanması. 17

Kağıt Seçme. 17

Yazıcı sürücüsünden kağıt türü ayarları. 18

Kağıt Yükleme. 19

Zarfların Yüklenmesi. 21

Orijinallerin Yerleştirilmesi. 23

Yazdırma

Yazıcı Sürücüsü ve Status Monitor. 24

Windows için yazıcı sürücüsüne erişim. 24

Mac OS X için yazıcı sürücüsüne erişim. 25

Temel İşlemler. 26

Temel yazdırma. 26

Yazdırmayı iptal etme. 29

Diğer Seçenekler. 30

Kolay yoldan fotoğraf yazdırma. 30

Ürün ön ayarları (yalnızca Windows için). 31

2 taraflı yazdırma (yalnızca Windows için). 31

Sayfaya sığdırarak yazdırma. 33

Pages per sheet (Yaprak Başına Sayfa Adedi)

yazdırma. 34

Yazdırma İçin Ürünü Paylaşma. 35

Windows için kurulum. 35

Mac OS X için kurulum. 38

Tarama

Tarama Denemesi Yapalım. 39

Taramayı Başlatma. 39

Görüntü Ayarlama Özellikleri. 41

Bilgisayarınızdan Temel Tarama. 43

Full Auto Mode (Tam Otomatik Modu)'da

Tarama. 43

Home Mode (Ev Modu) İçinde Tarama. 45

Office Mode (Ofis Modu) İçinde Tarama. 47

Professional Mode (Profesyonel Mod) İçinde

Tarama. 49

Tarama Alanını Önizleme ve Ayarlama. 51

Çeşitli Tarama Türleri. 54

Dergi Tarama. 54

Çoklu Belgeleri PDF Dosyası Olarak Tarama

. 56

Fotoğraf Tarama. 59

Yazılım Bilgileri. 60

Epson Scan Sürücüsünün Başlatılması. 60

Diğer Tarama Yazılımlarının Başlatılması. 61

Mürekkebin yeniden doldurulması

Kartuşu Güvenlik Talimatları, Önlemler ve

Teknik Özellikler. 63

Güvenlik talimatları. 63

Mürekkebin yeniden doldurulmasında

alınacak önlemler. 63

Kartuş özellikleri. 64

Mürekkep Seviyelerinin Kontrolü. 64

Mürekkep Tanklarının Yeniden Doldurulması. 65

İçindekiler

Ürününüzün ve Yazılımınızın Bakımı

Yazdırma Kafası Püskürtme Uçlarını Kontrol Etme.	69
Windows için Nozzle Check (Püskürtme Denetimi) yardımcı programını kullanma.	69
Mac OS X için Nozzle Check (Püskürtme Denetimi) yardımcı programını kullanma.	69
Yazdırma Kafasını Temizleme.	70
Windows için Head Cleaning (Kafa Temizleme) yardımcı programını kullanma.	70
Mac OS X için Head Cleaning (Kafa Temizleme) yardımcı programını kullanma.	71
Yazdırma Kafasını Hizalama.	71
Windows için Print Head Alignment (Yazdırma Kafası Hizalama) yardımcı programını kullanma.	71
Mac OS X için Print Head Alignment (Yazdırma Kafası Hizalama) yardımcı programını kullanma.	72
Mürekkep Tüplerin İçerisindeki Mürekkebin Değiştirilmesi.	72
Windows için Power Ink Flushing (Mürekkep Temizlemeyi Etkinleştirme) yardımcı programının kullanımı.	73
Mac OS X için Power Ink Flushing (Mürekkep Temizlemeyi Etkinleştirme) yardımcı programını kullanma.	73
Güç Tasarrufu.	73
Windows için.	74
Mac OS X için.	74
Kağıt Besleme Başına Sayfa Sayısı Kontrolü.	74
Ürünü Temizleme.	74
Ürünün dış kısmını temizleme.	74
Ürünün iç kısmını temizleme.	75
Ürünü Taşıma.	75
Yazılımınızın Kontrolü ve Kurulumu.	78
Bilgisayarınızda kurulu yazılımların kontrol edilmesi.	78
Yazılımın kurulması.	79
Yazılımınızın Kaldırılması.	79
Windows için.	80
Mac OS X için.	81

Yazdırma İşlemleriyle İlgili Sorun Giderme/Kopyalama

Sorunu Teşhis Etme.	82
Ürün durumunu denetleme.	82
Kağıt Sıkışmaları.	84

Sıkışan kağıdı ürünün içinden çıkarma.	85
Kağıt sıkışmalarının önlenmesi.	86
Yazdırma Kalitesi Yardımı.	86
Yatay çizgiler.	87
Düşey çizgiler veya hizalamada hata.	87
Yanlış veya eksik renkler.	88
Bulanık veya kirli çıktı.	88
Çeşitli Çıktı Sorunları.	89
Yanlış veya bozuk karakterler.	89
Yanlış kenar boşlukları.	89
Çıktıda hafif eğiklik var.	89
Kopyalanan görüntünün boyutu veya konumu yanlış.	90
Ters görüntü.	90
Boş sayfa yazdırma.	90
Yazdırılan taraf kirli veya zedelenmiş çıkıyor	90
Yazdırma çok yavaş.	91
Kağıt Doğru Beslenmiyor.	91
Kağıt yerleşmemiş.	91
Çoklu sayfa yerleştirme.	92
Kağıt hatalı yüklenmiş.	92
Kağıt tam olarak çıkarılmıyor ya da kırılıyor	92
Ürün Yazdırmıyor.	92
Bütün ışıklar kapalı.	92
Sadece güç ışığı yanıyor.	93
Yazdırma Hızını Artırma (Yalnızca Windows İçin).	93
Diğer Sorunlar.	94
Düz kağıtları sessizce yazdırma.	94

Tarama İşlemleriyle İlgili Sorun Giderme

LCD Ekran Üzerindeki İletilerle veya Durum Işığı ile Gösterilen Sorunlar.	96
Tarama Başlatılırken Oluşan Sorunlar.	96
Düğmeyi kullanma.	97
Epson Scan sürücüsü dışındaki tarama yazılımlarının kullanılması.	98
Tarama Süresi Sorunları.	98
Taranan Görüntülerle İlgili Sorunlar.	98
Tarama kalitesi tatmin edici değil.	98
Tarama alanı veya yönü tatmin edici değil.	100
Tüm Çözüm Yolları Denendikten Sonra da Sorunlar Devam Ediyor.	101

Ürün Bilgileri

Kartuşlar.	102
Sistem Gereksinimleri.	102
Windows için.	102
Mac OS X için.	103
Teknik Özellikler.	103
Yazıcı teknik özellikleri.	103
Tarayıcı teknik özellikleri.	105
Ağ arayüz özellikleri.	106
Mekanik.	106
Elektrik.	106
Çevresel.	107
Standartlar ve Onaylar.	107
Arabirim.	108

Nereden Yardım Alınır

Teknik Destek Web Sitesi.	109
Epson Desteğe Başvurma.	109
Epson'a Başvurmadan Önce.	109
Avrupa'daki Kullanıcılar için Yardım.	110
Tayvan'daki Kullanıcılar için Yardım.	110
Singapur'daki Kullanıcılar için Yardım.	111
Tayland'daki Kullanıcılar için Yardım.	111
Vietnam'daki Kullanıcılar için Yardım.	111
Endonezya'daki Kullanıcılar için Yardım.	112
Hong Kong'daki Kullanıcılar için Yardım.	113
Malezya'daki Kullanıcılar için Yardım.	113
Hindistan'daki Kullanıcılar için Yardım.	114
Filipinler'deki Kullanıcılar için Yardım.	115

Dizin

Giriş

Nerede Bilgi Bulunabilir

Aşağıdaki kılavuzların en son sürümlerini Epson destek web sitesinde bulabilirsiniz.

<http://www.epson.eu/Support> (Avrupa)

<http://support.epson.net/> (Avrupa haricinde)

Buradan Başlayın (kağıt):

Ürünün ayarlanması, yazılımın kurulması ve ürünün bilgisayarsız kullanımına ilişkin bilgiler verir.

Kullanım Kılavuzu (PDF):

Ayrıntılı çalıştırma, güvenlik ve sorun giderme yönergeleri içerir. Bu ürünü bir bilgisayarla kullanırken bu kılavuza bakın.

PDF kılavuzunu görüntülemek için, Adobe Acrobat Reader 5.0 veya üstü ya da Adobe Reader gerekir.

Ağ Kılavuzu (HTML):

Ağ yöneticilerine, hem yazıcı sürücüsü hem de ağ ayarları hakkında bilgi verir.

Dikkat, Önemli ve Not

Bu Kullanım Kılavuzunda yer alan Dikkat, Önemli ve Not ibareleri aşağıda belirtilmiş olup anlamları şunlardır.



Dikkat

kendinize bir zarar gelmemesi için dikkatle uyulması gerekir.



Önemli

aygıtınıza bir zarar gelmemesi için uyulması gerekir.

Not

ürünü çalıştırmayla ilgili kullanışlı ipuçları ve kısıtlamalar içerir.

İşletim Sistemi Sürümleri

Bu kılavuzda aşağıdaki kısaltmalar kullanılmıştır.

- Windows 7 ile Windows 7 Home Basic, Windows 7 Home Premium, Windows 7 Professional ve Windows 7 Ultimate kastedilir.
- Windows Vista ile Windows Vista Home Basic Edition, Windows Vista Home Premium Edition, Windows Vista Business Edition, Windows Vista Enterprise Edition ve Windows Vista Ultimate Edition kastedilir.

Giriş

- ❑ Windows XP ile Windows XP Home Edition, Windows XP Professional x64 Edition ve Windows XP Professional kastedilir.
- ❑ Mac OS X ile Mac OS X 10.5.8, 10.6.x, 10.7.x kastedilir.

Epson Connect Hizmeti

Epson Connect kullanarak kolaylıkla akıllı telefonunuzdan ve tablet PC'den doğrudan yazdırabilirsiniz. Kullanılabilir hizmetler ürüne göre değişir. Yazdırma ve diğer hizmetler hakkında bilgi için aşağıdaki URL'yi ziyaret edin:

<https://www.epsonconnect.com/> (Epson Connect portalı sitesi)

<http://www.epsonconnect.eu> (sadece Avrupa)

Epson Connect kılavuzunu masaüstünüzdeki  kısayol simgesini çift tıklatarak görüntüleyebilirsiniz.



Önemli Yönergeler

Güvenlik Talimatları

Bu ürünü güvenle kullanmak için bu yönergeleri okuyun ve izleyin. Bu kılavuzu daha sonra başvurmak üzere saklayın. Ayrıca, ürünün üzerindeki tüm uyarılara ve talimatlara uymaya özen gösterin.

- Yalnızca ürünle verilen güç kablosunu kullanın ve kabloyu başka bir ekipmanla kullanmayın. Bu ürünle başka kabloların kullanımı veya ekipmanla ürünle verilen güç kablosunun kullanımı yangına veya elektrik çarpmasına neden olabilir.
- AC güç kablonuzun ilgili yerel güvenlik standardına uygun olmasına dikkat edin.
- Ürünün kılavuzunda özellikle belirtilmedikçe elektrik kablosunu, fişini, yazıcı ünitesini, tarayıcı ünitesini veya çevresel üniteleri kendi başınıza hiçbir zaman sökmeyin, değiştirmeyin veya tamir etmeye çalışmayın.
- Aşağıdaki durumlarda ürünün fişini çıkarın ve servis için yetkili bir servis personeline başvurun: Güç kablosu veya fiş hasar görmüş, ürünün içine su girmiş, ürün yere düşürülmüş veya kasası zarar görmüş, ürün normal biçimde çalışmıyor veya çalışması eskisinden farklı. İşleyiş talimatlarında belirtilmemiş kumanda parçalarını ayarlamayın.
- Ürünü, fişinin kolayca çıkarılabileceği bir prizden yakınına yerleştirin.
- Ürünü açık alanlara, aşırı kir veya toz, su, ısı kaynaklarının yanına veya şok, titreme, yüksek sıcaklık veya neme maruz kalabileceği yerlere yerleştirmeyin veya bu tarz alanlarda depolamayın.
- Ürünün üzerine sıvı sıçratmamaya ve ürünü ıslak ellerle kullanmamaya dikkat edin.



Ürünle İlgili Öneriler ve Uyarılar

Ürüne veya malınıza zarar vermeyi önlemek için şu yönergeleri okuyun ve izleyin. Bu kılavuzu daha sonra başvurmak üzere saklayın.

Ürünü kurma/kullanma

- Ürünün üzerindeki hava deliklerini ve aralıkları tıkamayın ya da örtmeyin.
- Yalnızca, ürünün etiketinde belirtilen türde güç kaynağı kullanın.
- Düzenli olarak açılıp kapatılan fotokopi makinaları ya da hava kontrol sistemleri gibi cihazlarla aynı prize takmaktan kaçının.
- Duvar üzerinde bulunan düğmelerle veya otomatik zaman ayarlayıcılarla kontrol edilen elektrik prizleri kullanmayın.
- Tüm bilgisayar sistemini, hoparlörler ya da kablosuz telefonların yuvaları gibi elektromanyetik girişime neden olabilecek kaynaklardan uzak tutun.

Önemli Yönergeler

- ❑ Elektrik kabloları, sürtünme, kesilme, yıpranma, kıvrılma ve düğümleme olmayacak şekilde yerleştirilmelidir. Elektrik kabloları üzerine herhangi bir nesne koymayınız ve elektrik kabloları üzerine basılmasına veya üzerlerinden geçilmesine izin vermeyiniz. Özellikle tüm elektrik kablolarının transformatöre girdiği ve transformatörden çıktığı noktalarda düz bir biçimde bulunmalarına dikkat edin.
- ❑ Ürünle birlikte bir uzatma kablosu kullanırsanız, uzatma kablosuna takılan cihazların toplam amper değerinin kablonun amper değerini geçmediğinden emin olun. Ayrıca, elektrik prizine bağlı aygıtların toplam amper değerinin de elektrik prizinin amper değerini aşmadığından emin olun.
- ❑ Bu ürünü Almanya'da kullanmayı düşünüyorsanız, kısa devre durumunda veya bu ürünün fazla akım çekmesi durumunda gerekli korumayı sağlamak için bina tesisatında 10 veya 16 amperlik devre kesiciler kullanılmalıdır.
- ❑ Ürünü kablo ile bilgisayara veya başka bir ağıta bağlarken bağlayıcı yönlerinin doğru olmasına dikkat edin. Her konektör için yalnızca bir doğru yön vardır. Bir konektörü yanlış yönde takmak, kabloya bağlı iki ağıta da zarar verebilir.
- ❑ Ürünü düz, sağlam ve ürünün tabanından her yöne doğru daha geniş bir zemine yerleştirin. Ürünü duvara yakın olacak biçimde koyarsanız, ürünün arka kısmı ile duvar arasında en az 10 cm mesafe olmasına dikkat edin. Ürün, eğimli bir zeminde düzgün çalışmaz.
- ❑ Ürünü depolarken veya taşıırken sarsmayın, dikey olarak veya baş aşağı koymayın; aksi takdirde mürekkep akabilir.
- ❑ Ürünün arkasında kablolar için ve üst kısmında belge kapağını tam olarak kaldırabilmeniz için yeterli yer bırakın.
- ❑ Ani ısı ve nem değişikliklerinin olduğu yerleri seçmeyin. Ayrıca ürünü, doğrudan güneş ışığı alan yerlerden, güçlü ışık ya da ısı kaynaklarından uzak tutun.
- ❑ Ürünün üzerindeki yuvalara herhangi bir cisim sokmayın.
- ❑ Ürün çalışır durumdayken, elinizi ürünün içine sokmayın.
- ❑ Ürünün içinde bulunan beyaz düz kabloya ve mürekkep tüplerine dokunmayın.
- ❑ Ürünün içinde ya da çevresinde yanıcı gazlar içeren aerosol ürünler kullanmayın. Bu, yangına neden olabilir.
- ❑ Yazdırma kafasını elinizle hareket ettirmeyin; aksi takdirde, ürüne zarar verebilirsiniz.
- ❑ Ürünü her zaman  düğmesini kullanarak kapatın.  ışığının yanıp sönmeye kadar ürünün fişini çekmeyin veya ürünü kapatmayın.
- ❑ Ürünü bir yere taşımadan önce, yazdırma kafasının başlangıç noktasında (sağ dipte) olduğundan emin olun.
- ❑ Tarama ünitesini kapatırken parmaklarınızı sıkıştırmamaya dikkat edin.
- ❑ Mürekkep seviyesi tanktaki çizgiden aşağıdayken yazdırma işlemine devam etmeyin. Mürekkep seviyesi çizginin altında iken ürünü sürekli kullanmanız ürüne zarar verebilir. Epson, mürekkep seviyelerini sıfırlamak amacıyla ürünün çalışmadığı durumlarda tüm mürekkep tanklarının üst çizgiye kadar doldurulmasını önerir. Tanklar yukarıda belirtildiği şekilde doldurulduğunda, ürün bir uyarı verir ve mürekkep seviyesinin takın alt çizgisinden aşağıya düşmesini önlemek amacıyla varsayılan süre sonunda çalışmayı durdurur.
- ❑ Ürünü uzun bir süre kullanmayacaksanız elektrik kablosunu prizden çektiğinizden emin olun.
- ❑ Orijinalleri yerleştirirken tarayıcı camına çok kuvvetli bastırmayın.

Önemli Yönergeler

- ❑ Ürününüzün kullanım ömrü boyunca doldukça atık mürekkep pedini değiştirmeniz gerekebilir. Bu işlemin gerekip gerekmeyeceği ve ne sıklıkta gerekeceği yazdığımız sayfa sayısına, yazdığımız malzemenin türüne ve ürünün gerçekleştirdiği temizleme döngüsü sayısına göre değişir. Epson Status Monitor, LCD'niz veya kontrol panelindeki ışıklar bu parçanın ne zaman değiştirilmesi gerektiğini size bildirirler. Pedin değiştirilmesi ihtiyacı ürününüzün teknik özelliklerine göre çalışmayı durdurduğu anlamına gelmez. Bu parçanın değiştirilmesi, ürünün özellikleri dahilinde rutin bir ürün hizmeti etkinliğidir ve onarılması gereken bir sorun değildir. Epson garantisi bu yüzden bu değiştirmeyi kapsamaz. Ürününüz pedin değiştirilmesini gerektiriyorsa, bu işlem yetkili bir Epson servis sağlayıcısı tarafından yapılabilir. Servisini kullanıcının yapabileceği bir parça değildir.

Ürünün kablosuz bağlantıyla kullanılması

- ❑ Bu ürünü tıbbi tesisler dahilinde veya tıbbi ekipmanların yakınında kullanmayın. Ürünün yaydığı radyo dalgaları, elektrikli tıbbi ekipmanın çalışmasını olumsuz yönde etkileyebilir.
- ❑ Bu ürünü, otomatik kapılar veya yangın alarmları gibi, otomatik kontrollü cihazların yakınında kullanmayın. Ürünün yaydığı radyo dalgaları, bu cihazları olumsuz yönde etkileyerek yanlış çalışma sonucunda kazalara yol açabilir.

Mürekkep kullanımı

Mürekkeple ilgili güvenlik talimatlarını ve ürünle ilgili önerileri/uyarıları bağlantısı verilen bölümde sağlayacağız.

→ [“Mürekkebin yeniden doldurulması” sayfa 63](#)

Kopyalama Kısıtlamaları

Ürünün sorumlu ve kanuni kullanımını sağlamak için aşağıdaki kısıtlamalara riayet edin.

Aşağıdaki öğeleri kopyalamak kanunen yasaklanmıştır:

- ❑ Banka senedi, bozuk para, devlet güvenceli satılabilir tahviller, devlet teminatlı tahviller ve belediye menkul kıymetleri
- ❑ Kullanılmamış posta pulları, mühürlenmiş kartpostallar ve postalamaya yarayan geçerli diğer resmi posta öğeleri
- ❑ Devlet tarafından çıkarılan pullar ve kanuni prosedüre göre çıkartılmış tahviller

Aşağıdaki öğeleri kopyalarken dikkat gösterin:

- ❑ Özel satılabilir tahviller (hisse senetleri, emre muharrer senetler, çekler, vb.), aylık pasolar, imtiyaz biletleri, vb.
- ❑ Pasaport, ehliyet, garanti belgeleri, otoyol geçiş pasoları, yemek fişleri, biletler vb.

Not:

Bu belgelerin çoğaltılması ayrıca kanunlar tarafından da yasaklanmıştır.

Telif haklı materyallerin kullanım sorumluluğu:

Önemli Yönergeler

- ❑ Ürünler, telif hakkı kapsamındaki malzemelerin izinsiz kopyalanması için kötü amaçla kullanılabilir. Malumat sahibi bir avukatın tavsiyesi doğrultusunda hareket edilmediği sürece, basılı materyalleri kopyalamadan önce sorumluluk sahibi davranış sergileyerek telif hakkı sahibinin iznini alıp telif hakkı sahibine saygı gösterin.

Ürününüzü Tanıyın

Ürünün Parçaları

Not:

Bu kılavuzda kullanılan resimler benzer bir ürün modelinden alınmıştır. Resimler elinizdeki üründen farklı olsa da işletim yöntemi aynıdır.

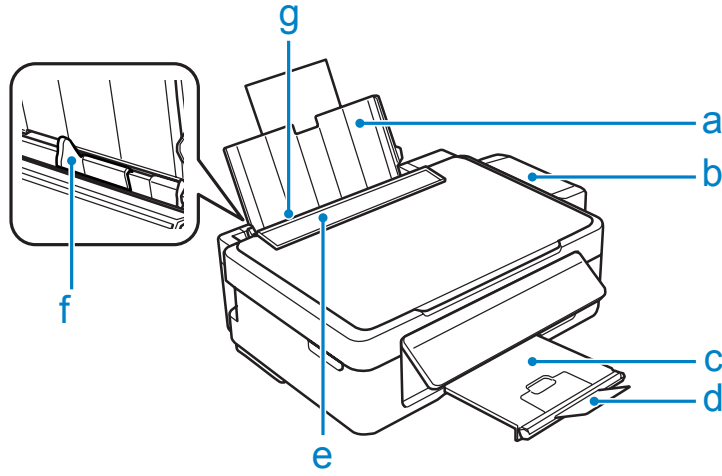

a.	Kağıt desteği
b.	Mürekkep tankı ünitesi
c.	Çıktı tepsi
d.	Durdurucu
e.	Besleme koruyucusu
f.	Kenar kılavuzu
g.	Arka kağıt besleyici

Ürününüzü Tanıyın

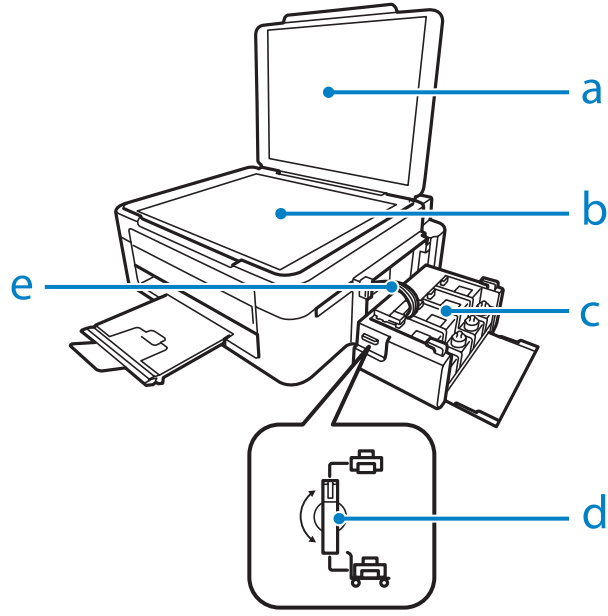

a.	Belge Kapağı
b.	Tarayıcı camı
c.	Mürekkep haznesi tankları (Mürekkep tankları)
d.	Taşıma kilidi
e.	Mürekkep tüpleri

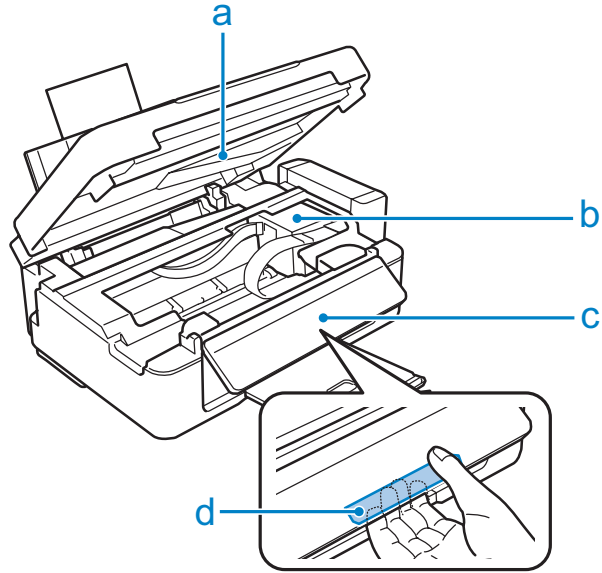

a.	Tarama ünitesi
b.	Yazdırma kafası (bu bölümde)
c.	Kontrol Paneli
d.	Açma kolu (kontrol panelinin arkasında)

Ürününüzü Tanıyın

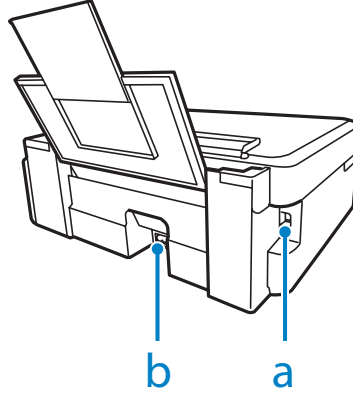

a.	USB konektörü
b.	AC girişi

Kumanda Paneli Kılavuzu

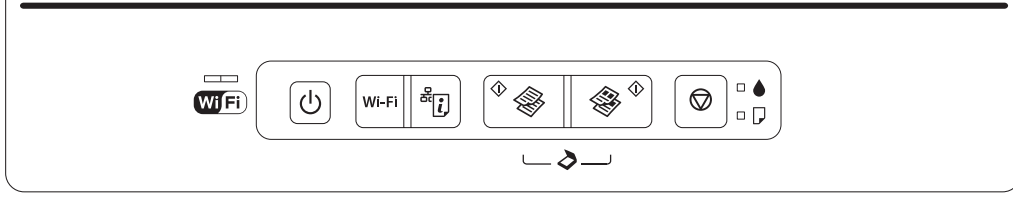













Düğmeler

Düğmeler	İşlevi
⏻	Ürünü açar veya kapatır.
Wi-Fi	3 saniye boyunca basılı tutulduğunda bir Wi-Fi bağlantısı kurar.
📶	Bir ağ durum sayfası yazdırır. Bu düğmeye basılı tutarken, ağ ayarlarını varsayılanlarına geri getirmek için ürünü açın.
📄	Siyah beyaz kopyalama/tarama işlemini başlatır.
📄	Renkli kopyalama/tarama işlemini başlatır.
🛑	Mevcut işlemi durdurur. Yazdırma kafasını temizlemek için ⏻ ışığı yanıp sönmeye başlayana dek üç saniye boyunca basılı tutun. Püskürtme denetimi desenini yazdırmak için bu düğmeye basılı tutarken ürünü açın.

Ürününüzü Tanıyın

Işıklar

Işıklar	İşlevi
	Ürün bir ağa bağlandığında yanık kalır. Ağ ayarları ayarlanırken yanıp söner.
	Ürün açıkken açıktır. Ürün veri alırken, yazdırma/kopyalama/tarama işlemi yaparken, mürekkep dolumu sırasında veya yazdırma kafası temizlenirken yanıp söner.
	Üründe kağıt bitince veya aynı zamanda birden fazla kağıt ile beslendiğinde yanar. Arka kağıt besleyiciye doğru bir şekilde kağıt yükleyin ve   veya   düğmesine basın. Kağıt sıkıştığında yanıp sönmeye başlar. Sıkışan kağıdı arka kağıt besleyiciden çıkarın, kağıdı doğru şekilde yükleyin, ardından   veya   düğmesine basın.
	Mürekkep seviyesi alt çizgiye ulaştığında yanar. Tüm mürekkep tanklarını doldurun ve hatayı ortadan kaldırın. ➔ "Mürekkep Tanklarının Yeniden Doldurulması" sayfa 65 Mürekkep seviyesi düşük olduğunda yanıp sönmeye başlar. Yazdırma işlemine devam edebilirsiniz. Ancak, en kısa zamanda yeni bir kartuş edinin. Epson, orijinal Epson kartuşları kullanmanızı önermektedir. ➔ "Kartuşlar" sayfa 102 Kalan gerçek mürekkep seviyesini onaylamak için, ürünün mürekkep tanklarındaki mürekkep seviyesini görsel olarak kontrol edin. Mürekkep seviyesi tanktaki çizgiden aşağıdayken ürünü sürekli kullanmanız ürüne zarar verebilir.

Kağıt Kullanımı

Kağıt Kullanma, Yükleme ve Depolama Ortamına Giriş

Düz dosya kağıdı türlerinin çoğu iyi sonuç almanızı sağlayacaktır. Ancak, daha az mürekkep emdiğinden, üzeri kaplı kağıtlar daha üstün çıktılar sağlar.

Epson, Epson mürekkep püskürtmeli ürünlerde kullanılan mürekkep için tasarlanmış özel kağıtlar sağlamakta ve yüksek kaliteli sonuçlar için bu kağıtları önermektedir.

Epson tarafından dağıtılan özel kağıtları yüklerken önce kağıtla birlikte verilen talimatları okuyun ve aşağıdaki noktalara dikkat edin.

Not:

- Kağıdı, yazdırılabilir yüzü üste gelecek şekilde arka kağıt besleyiciye yükleyin. Yazdırılabilir yüz genellikle daha beyaz ya da daha parlak olur. Daha fazla bilgi için kağıtla birlikte verilen talimat sayfasına bakın. Bazı kağıt türlerinin köşeleri, doğru yükleme yönünü belirlemenize yardımcı olmak için kesik olur:
- Kağıt kıvrılırsa yüklemeye önce düzeltin veya hafifçe ters yöne kıvrın. Kıvrılmış kağıda yazdırmak, çıktılara mürekkebin bulaşmasına neden olabilir.



Kağıdın depolanması

Kullanılmayan kağıdı yazdırma biter bitmez orijinal paketine geri koyun. Özel ortamlar kullanırken, Epson, çıktılarınızı ağzını kapatabileceğiniz plastik torbalarda saklamanızı önerir. Kullanılmamış kağıtları ve çıktıları yüksek ısıdan, nemden ve doğrudan güneş ışığından koruyun.

Kağıt Seçme

Kağıt ve diğer ortam yükleme kapasitesi için aşağıdaki tabloya bakın.

Kağıt Kullanımı

Ortam Türü	Boyut	Yükleme kapasitesi (sayfa)
Düz kağıt*1	Letter*2	11 mm'ye kadar
	A4*2	11 mm'ye kadar
	B5*2	11 mm'ye kadar
	A5*2	11 mm'ye kadar
	A6*2	11 mm'ye kadar
	Legal	1
	Kullanıcı Tanımlı	1
Zarf	#10	10
	DL	10
	C6	10
Epson Bright White Ink Jet Paper (Parlak Beyaz Mürekkep Püskürtücülü Yazıcı Kağıdı)	A4*2	80
Epson Photo Quality Ink Jet Paper (Fotoğraf Kalitesinde Mürekkep Püskürtücülü Yazıcı Kağıdı)	A4	80
Epson Matte Paper - Heavyweight (Mat Kağıt - Ağır)	A4	20
Epson Premium Glossy Photo Paper (Premium Parlak Fotoğraf Kağıdı)	A4	20
	10 × 15 cm (4 × 6 inç)	20
	13 × 18 cm (5 × 7 inç)	20
	16:9 geniş boyut (102 × 181 mm)	20

*1 Ağırlığı 64 g/m² (17 lb) ila 90 g/m² (24 lb) olan kağıt.

*2 Manuel 2 taraflı yazdırma için yükleme kapasitesi 30 yapaktır.

Yazıcı sürücüsünden kağıt türü ayarları

Ürün, yazıcı ayarlarından seçtiğiniz kağıt türüne göre kendini otomatik olarak ayarlar. Kağıt tipi ayarı bu yüzden önemlidir. Bu ayar ürününüze kullandığınız kağıt türünü gösterir ve mürekkep düzeyini uygun şekilde ayarlar. Aşağıdaki tabloda, kullandığınız kağıt için seçmeniz gereken ayarlar verilmektedir.

Bu kağıt için	Yazıcı sürücüsü kağıt türü
Düz kağıt*	plain papers (Düz kağıtlar)
Epson Bright White Ink Jet Paper (Parlak Beyaz Mürekkep Püskürtücülü Yazıcı Kağıdı)*	plain papers (Düz kağıtlar)
Epson Premium Glossy Photo Paper (Premium Parlak Fotoğraf Kağıdı)*	Epson Premium Glossy
Epson Matte Paper – Heavyweight (Mat Kağıt - Ağır)*	Epson Matte

Kağıt Kullanımı

Bu kağıt için	Yazıcı sürücüsü kağıt türü
Epson Photo Quality Ink Jet Paper (Fotoğraf Kalitesinde Mürekkep Püskürtüclü Yazıcı Kağıdı)*	Epson Matte
Zarflar	Envelope (Zarf)

* Bu kağıt türleri Exif Print (Exif Baskı) ve PRINT Image Matching (BASKI Görüntü Eşlemesi) ile uyumludurlar. Daha fazla bilgi için Exif Print (Exif Baskı) veya PRINT Image Matching (BASKI Görüntü Eşlemesi) ile verilen dokümantasyona bakınız.

Not:

Bazı özel ortamlar her yerde bulunmayabilir. Bölgenizde bulunabilen ortamlar hakkında en güncel bilgi için Epson destek bölümüne başvurun.

➔ [“Teknik Destek Web Sitesi” sayfa 109](#)

Kağıt Yükleme

Kağıtları yüklemek için aşağıdaki adımları izleyin:

1 Besleme koruyucusunu ileri doğru çevirin.

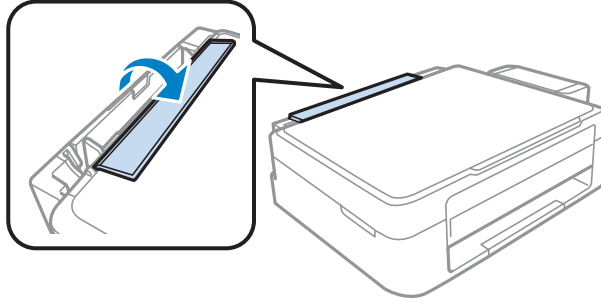

2 Kağıt desteğini ve çıkış tepsisini dışarı kaydırın ve sonra durdurucuyu kaldırın.

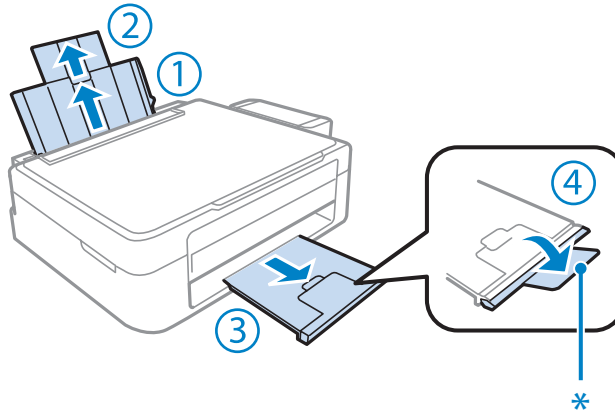
**Not:**

Legal boyutta kağıt kullanırken, durdurucuyu (*) alçaltın.

Kağıt Kullanımı

- 3 Kenar kılavuzunu sola kaydırın.
- 4 Bir deste kağıdı kaldırıp, düz bir yüzeye hafifçe vurarak kenarlarını hizalayın.
- 5 Kağıdı, yazılacak yüzü yukarı bakacak şekilde, arka kağıt besleyicinin sağ tarafına doğru yerleştirin. Yazılacak yüz çoğunlukla diğer yüzden daha beyaz ve daha parlaktır.

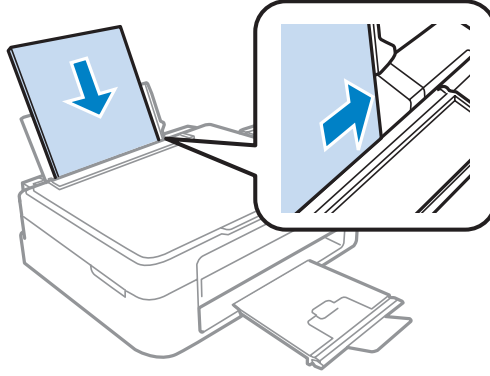

Not:

Yatay yönelimli resimler yazdırıyor olsanız bile arka kağıt besleyicisine her zaman kağıdı önce kısa kenarı gelecek şekilde yükleyin.

- 6 Kenar kılavuzunu kaydırarak kağıdın sol kenarına doğru dayayın, ancak çok sıkıştırmayın.

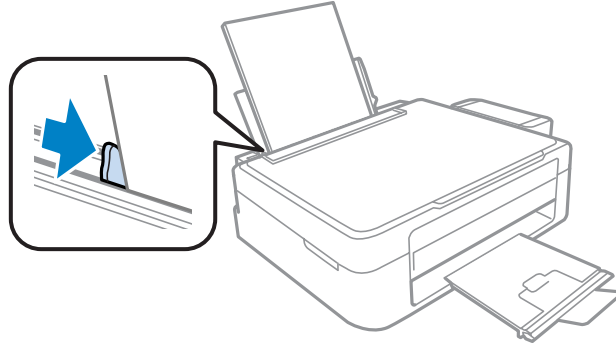

- 7 Besleme koruyucusunu geri doğru çevirin.

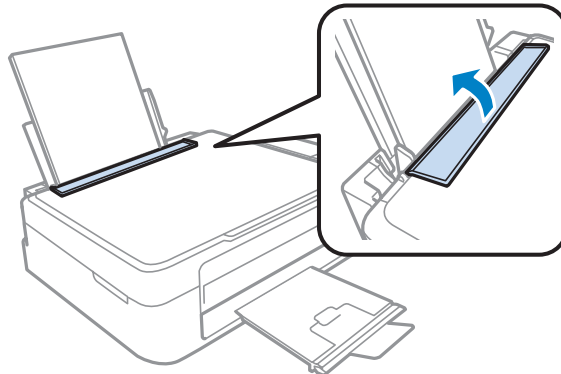

Kağıt Kullanımı

Not:

- ❑ Ürünün önünde kağıdın tam olarak çıkartılabilmesi için yeterli yer bırakın.
 - ❑ Düz kağıtlar için, kenar kılavuzunun içindeki ▼ ok işaretini açacak şekilde kağıt yüklemeyin.
Epson özel ortamları için, sayfa sayısının ortam için belirtilen sınırdan az olduğundan emin olun.
- ➔ “Kağıt Seçme” sayfa 17

Zarfların Yüklenmesi

Zarfları yüklemek için aşağıdaki adımları izleyin:

- 1** Besleme koruyucusunu ileri doğru çevirin.

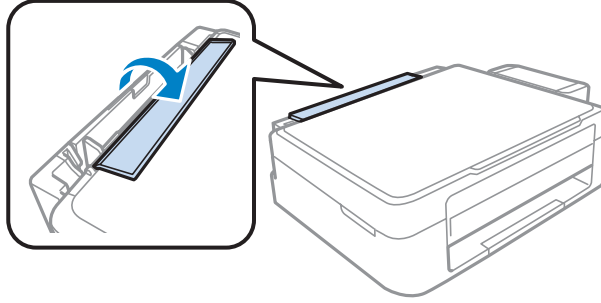

- 2** Kağıt desteğini ve çıkış tepsisini dışarı kaydırın ve sonra durdurucuyu kaldırın.

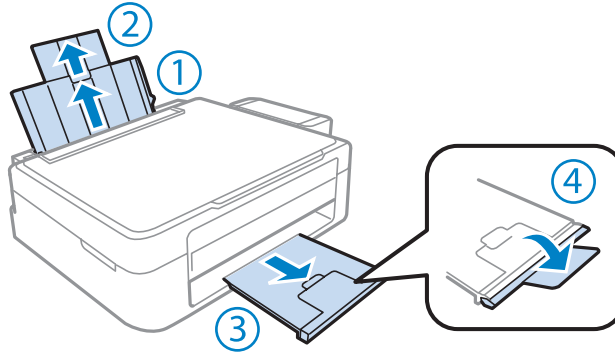

- 3** Kenar kılavuzunu sola kaydırın.

Kağıt Kullanımı

- 4** Zarfların, kanatları aşağı ve sola bakacak şekilde ilk olarak kısa kenarlarını yerleştirin. Ardından, kenar kılavuzunu kaydırarak zarfların sol kenarına fazla sıkı olmayacak şekilde yaslayın.

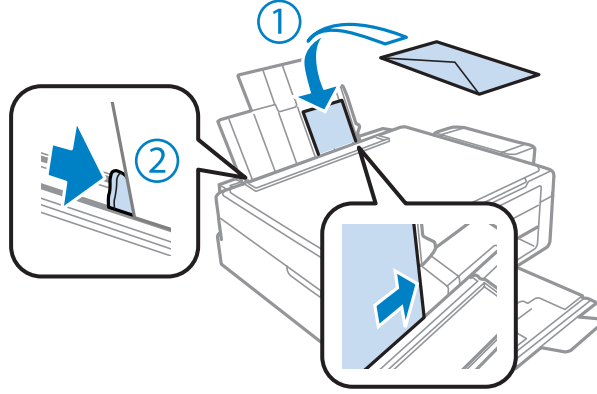

- 5** Besleme koruyucusunu geri doğru çevirin.

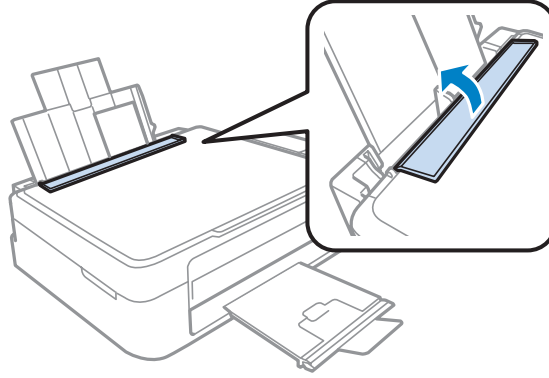
**Not:**

- Zarfların kalınlıkları ve katlanabilme becerileri geniş farklılıklar gösterir. Zarf destesinin toplam kalınlığı düz kağıt sınırını aşarsa, zarfları yüklemeye başlamadan önce bastırarak kalınlığı azaltın. Bir zarf destesi yüklendiğinde baskı kalitesi bozulursa, zarfları tek tek yükleyin.
- Kıvrılmış ya da katlanmış zarfları kullanmayın.
- Yüklemeden önce zarfları ve kapaklarını düzleştirin.

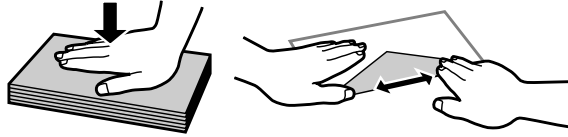

- Yüklemeden önce zarfların yüklenecek kenarını düzleştirin.
- Yazdırma sırasında kıvrılabileceğinden çok ince zarflar kullanmaktan kaçının.
- Yüklemeden önce zarfların kenarlarını hizalayın.

Orijinallerin Yerleştirilmesi

- 1 Belge kapağını açın ve orijinalinizi, yüzü aşağıda kalacak şekilde tarayıcı camına yerleştirin.

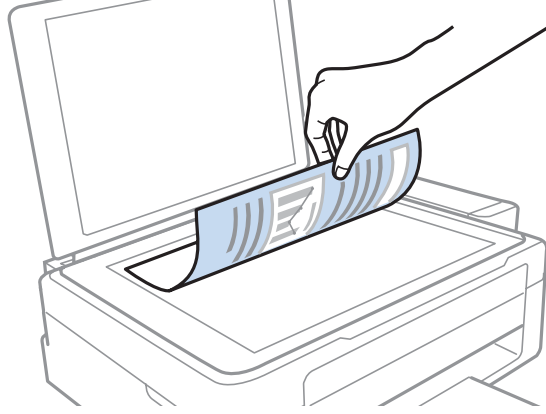

- 2 Orijinali, kaydırıp köşeye dayayın.

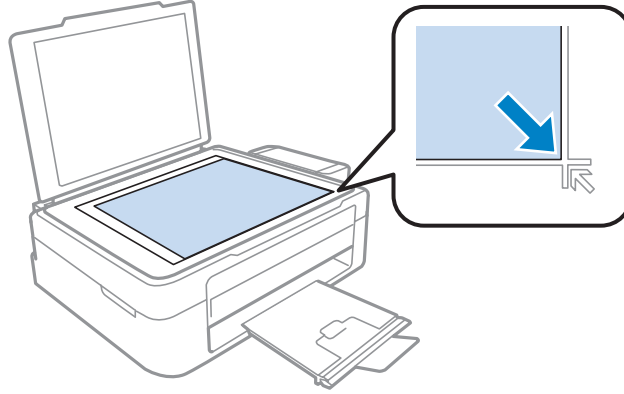

Not:

EPSON Scan uygulamasını kullanırken tarama alanıyla veya tarama yönüyle ilgili bir sorun çıkarsa, aşağıdaki bölümlere bakın.

- ➔ “Orijinal belgenizin kenarları taranmıyor” sayfa 100
- ➔ “Tek dosya içine çoklu belgeler taranıyor” sayfa 100

- 3 Kapağı yavaşça kapatın.

Yazdırma

Yazıcı Sürücüsü ve Status Monitor

Yazıcı sürücüsü, en iyi yazdırma sonuçlarını elde etmeniz için çok çeşitli ayarlar arasından seçim yapma olanağı sağlar. Status monitor ve ürün yardımcı programları, yazıcıyı denetlemenize ve en iyi çalışma durumunda tutmanıza yardımcı olur.

Windows kullanıcıları için not:

- ❑ Yazıcı sürücüsü otomatik olarak en son yazıcı sürücüsü sürümünü Epson Web sitesinden bulur ve yükler. Yazıcı sürücünüzün **Maintenance (Bakım)** penceresinde **Software Update (Yazılım Güncelleme)** düğmesini tıklatın ve sonra ekran talimatlarını izleyin. Düğme **Maintenance (Bakım)** penceresinde görünmüyorsa, Windows Start (Başlat) menüsündeki **All Programs (Tüm Programlar)** veya **Programs (Programlar)** ögesine gelin ve **EPSON** klasörüne bakın.
- ❑ Sürücünün dilini değiştirmek istiyorsanız, yazıcı sürücünüzün **Maintenance (Bakım)** penceresindeki **Language (Dil)** ayarında kullanmak istediğiniz dili seçin. Yere bağlı olarak, bu fonksiyon bulunmayabilir.

Windows için yazıcı sürücüsüne erişim

Windows Start (Başlat) menüsü veya taskbar (görev çubuğu) gibi çoğu Windows uygulamasının yazıcı sürücüsüne erişebilirsiniz.

Ayarların yalnızca kullandığınız uygulamada etkin olması için, yazıcı sürücüsüne bu uygulamadan erişin.

Ayarlarınızı tüm Windows uygulamalarınıza uygulamak için, Start (Başlat) menüsünden taskbar (görev çubuğu) ögesinden yazıcı sürücüsüne erişin.

Yazıcı sürücüsüne ulaşmak için aşağıdaki bölümlere başvurun.

Not:

Bu Kullanım Kılavuzu'nda bulunan yazıcı sürücüsü pencerelerinin ekran resimleri, Windows 7'den alınmıştır.

Windows uygulamalarından

- 1 File (Dosya) menüsünde **Print (Yazdır)** veya **Print Setup (Yazıcı Ayarları)** ögesini tıklatın.
- 2 Görünen pencerede, **Printer (Yazıcı)**, **Setup (Ayarlar)**, **Options (Seçenekler)**, **Preferences (Tercihler)** veya **Properties (Özellikler)** ögesini tıklatın. (Uygulamaya bağlı olarak, bu düğmelerin birine ya da birkaçına tıklatmanız gerekebilir.)

Start (Başlat) menüsünden

- ❑ **Windows 7:**
Başlat düğmesini tıklatın, **Devices and Printers (Aygıtlar ve Yazıcılar)** ögesini seçin. Sonra ürünü sağ tıklatın ve **Printing preferences (Yazdırma tercihleri)** ögesini seçin.

Yazdırma

- ❑ **Windows Vista:**
Başlat düğmesini tıklatın, **Control Panel (Denetim Masası)** öğesini seçin ve sonra **Hardware and Sound (Donanım ve Ses)** kategorisinden **Printer (Yazıcı)** öğesini seçin. Sonra ürünü seçin ve sonra **Select printing preferences (Yazdırma tercihlerini seç)** öğesini tıklatın.
- ❑ **Windows XP:**
Start (Başlat), Control Panel (Denetim Masası), (Printers and Other Hardware (Yazıcılar ve Diğer Donanım)) öğesini sonra **Printers and Faxes (Yazıcı ve Fakslar)** öğesini tıklatın. Ürünü seçin, sonra File (Dosya) menüsünde **Printing Preferences (Yazdırma Tercihleri)** öğesini tıklatın.

taskbar (görev çubuğu) öğesindeki kısayol simgesinden

taskbar (görev çubuğu) üzerindeki ürün simgesini sağ tıklatın, sonra **Printer Settings (Yazıcı Ayarları)** öğesini seçin.

Windows taskbar (görev çubuğu) öğesine kısayol simgesi eklemek için, önce Start (Başlat) menüsünden yukarıda anlatılan şekilde yazıcı sürücüsüne erişin. Daha sonra, **Maintenance (Bakım)** sekmesini ve ardından **Monitoring Preferences (İzleme Tercihleri)** düğmesini tıklatın. Monitoring Preferences (İzleme Tercihleri) penceresinde **Shortcut Icon (Kısayol Simgesi)** onay kutusunu işaretleyin.

Çevrimiçi yardım ile bilgi alma

Yazıcı sürücüsü penceresinde aşağıdaki işlemlerden birini deneyin.

- ❑ Ögeyi sağ tıklatın, sonra **Help (Yardım)** öğesini tıklatın.
- ❑ Pencerenin sağ üstündeki  düğmesini tıklatın, sonra ögeyi tıklatın (yalnızca Windows XP için).

Mac OS X için yazıcı sürücüsüne erişim

Aşağıdaki tabloda yazıcı sürücüsü iletişim kutularına nasıl erişileceği açıklanmaktadır.

İletişim Kutusu	Nasıl Erişilir
Page Setup	Uygulamanızın Dosya menüsünde Page Setup öğesini tıklatın. Not: <i>Uygulamanıza bağlı olarak, Page Setup (Sayfa Yapısı) menüsü Dosya menüsünde görünmeyebilir.</i>
Print	Uygulamanızın Dosya menüsünde Print öğesini tıklatın.
Epson Printer Utility 4	Mac OS X 10.7 için, Apple menüsünde System Preferences öğesini tıklatın ve sonra Print & Scan öğesini tıklatın. Printers liste kutusundan ürününüzü seçin, Options & Supplies, Utility öğelerini tıklatın ve sonra Open Printer Utility öğesini tıklatın. Mac OS X 10.6 için, Apple menüsünde System Preferences seçeneğini, ardından Print & Fax seçeneğini tıklatın. Printers liste kutusundan ürününüzü seçin, Options & Supplies, Utility öğelerini tıklatın ve sonra Open Printer Utility öğesini tıklatın. Mac OS X 10.5 için, Apple menüsünde System Preferences seçeneğini, ardından Print & Fax seçeneğini tıklatın. Printers liste kutusundan ürününüzü seçin, Open Print Queue öğesini tıklatın ve sonra Utility düğmesini tıklatın.

Çevrimiçi yardım ile bilgi alma

Print (Yazdır) iletişim kutusunda  **Help (Yardım)** düğmesini tıklatın.

Temel İşlemler

Temel yazdırma

Not:

- Bu bölümdeki ekran görüntüleri modele bağlı olarak değişebilir.
- Yazdırmadan önce kağıdı düzgün yükleyin.
 - ➔ “Kağıt Yükleme” sayfa 19
 - ➔ “Zarfların Yüklenmesi” sayfa 21
- Yazdırılabilir alan için aşağıdaki bölüme bakın.
 - ➔ “Yazdırılabilir alan” sayfa 104
- Ayarları tamamladıktan sonra bir test kopyası yazdırın ve tüm işi yazdırmadan önce sonuçları inceleyin.

Windows için temel ürün ayarları

- 1 Yazdırmak istediğiniz dosyayı açın.
- 2 Yazıcı ayarlarına girin.
 - ➔ “Windows için yazıcı sürücüsüne erişim” sayfa 24

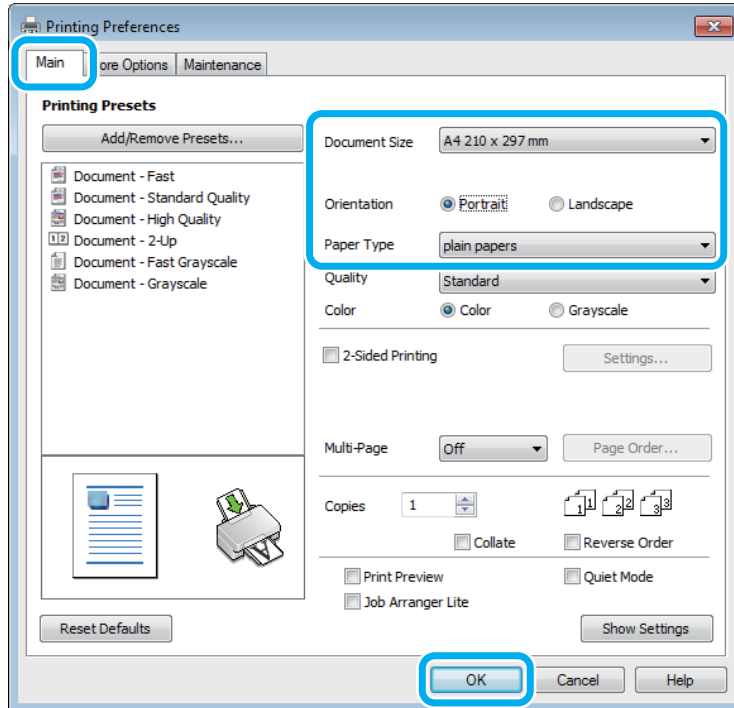

- 3 Main (Ana) sekmesini tıklatın.
- 4 Uygun Document Size (Kağıt Boyutu) ayarını seçin. Özel bir kağıt boyutu da tanımlayabilirsiniz. Ayrıntılar için çevrimiçi yardıma bakın.

Yazdırma

- 5** Çıktının yönünü değiştirmek için **Portrait (Dikey)** (boylamasına) veya **Landscape (Yatay)** (enlemesine) seçeneğini belirleyin.

Not:
Zarflara yazdırırken **Landscape (Yatay)** seçin.

- 6** Uygun Paper Type (Kağıt Türü) ayarını seçin.
➔ “Yazıcı sürücüsünden kağıt türü ayarları” sayfa 18

Not:
Yazdırma kalitesi, seçilen Paper Type (Kağıt Türü) için otomatik olarak ayarlanacaktır.

- 7** Yazıcı ayarları penceresini kapatmak için **OK (Tamam)** düğmesini tıklatın.

Not:
Gelişmiş ayarlar üzerinde değişiklik yapmak için, ilgili bölüme bakın.

- 8** Dosyanızı yazdırın.

Mac OS X için temel ürün ayarları

Not:
Bu bölümdeki yazıcı sürücüsü pencerelerinin ekran görüntüleri Mac OS X 10.7'dendir.

- 1** Yazdırmak istediğiniz dosyayı açın.

Yazdırma

- 2 Print (Yazdır) iletişim kutusunu açın.
 → “Mac OS X için yazıcı sürücüsüne erişim” sayfa 25

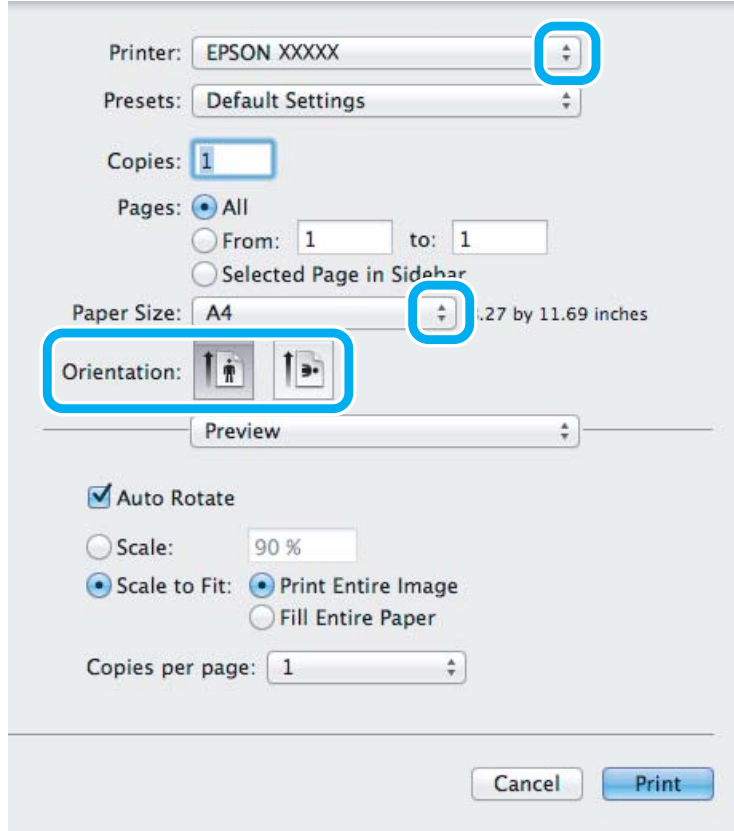
**Not:**

Basitleştirilmiş durum monitörü görüntülenirse, bu iletişim kutusunu genişletmek için **Show Details** düğmesini (Mac OS X 10.7 için) veya ▼ düğmesini (Mac OS X 10.6 veya 10.5 için) tıklatın.

- 3 Kullandığınız ürünü Printer ayarı olarak seçin.

Not:

Uygulamanıza bağlı olarak, bu iletişim kutusundaki bazı öğeleri seçemeyebilirsiniz. Bu durumda uygulamanızın Dosya menüsündeki **Page Setup (Sayfa Yapısı)** öğesini tıklatın ve sonra uygun ayarları yapın.

- 4 Uygun Paper Size (Kağıt Boyutu) ayarını seçin.

- 5 Uygun Orientation ayarını seçin.

Not:

Zarfları yazdırırken manzara yönelimini seçin.

Yazdırma

- 6 Açılan menüden **Print Settings (Yazdırma Ayarları)** ögesini seçin.

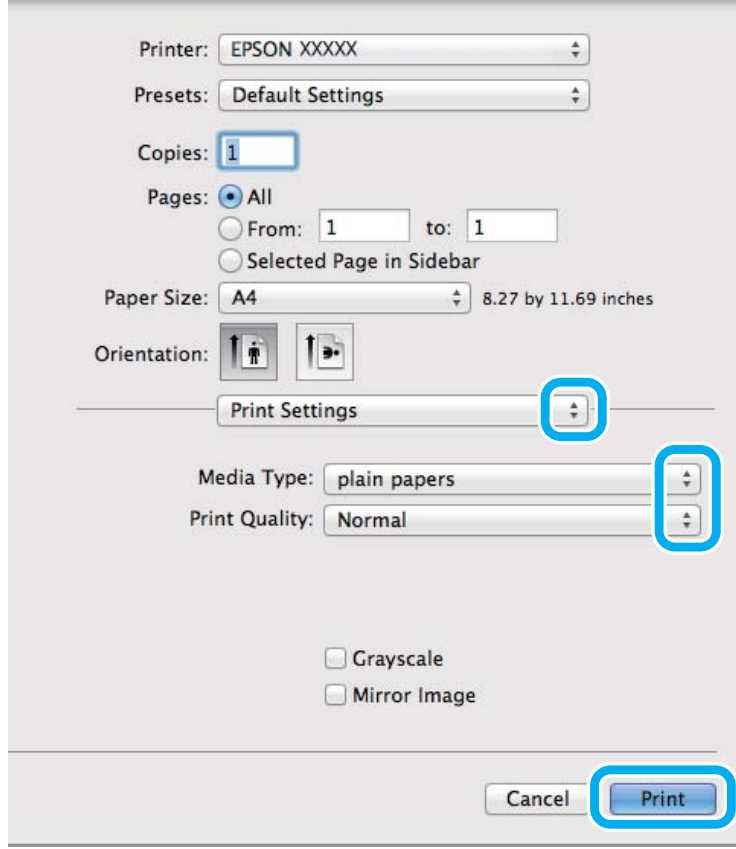

- 7 Uygun Media Type (Ortam Türü) ayarını seçin.
➔ “Yazıcı sürücüsünden kağıt türü ayarları” sayfa 18

- 8 Yazdırma işlemini başlatmak için **Print (Yazdır)** ögesini tıklatın.

Yazdırmayı iptal etme

Yazdırma işlemini iptal etmeniz gerekirse, aşağıda, uygun bölümde açıklanan talimatları izleyin.

Ürün düğmesini kullanma

Yürütülmekte olan bir yazdırma işini iptal etmek için,  ögesine basın.

Windows için

Not:

Tam olarak ürüne gönderilmiş olan bir yazdırma işini iptal edemezsiniz. Bu durumda, yazdırma işini ürünü kullanarak iptal edin.

- 1 EPSON Status Monitor 3 uygulamasını açın.
➔ “Windows için” sayfa 82

Yazdırma

- 2 **Print Queue (Yazdırma Kuyruğu)** düğmesini tıklatın. Windows Spooler (Windows Biriktiricisi) görünür.
- 3 İptal etmek istediğiniz işi sağ tıklatın ve sonra **Cancel (İptal)** öğesini seçin.

Mac OS X için

Yazdırma işini iptal etmek için aşağıdaki adımları izleyin.

- 1 Dock içindeki ürün simgesini tıklatın.
- 2 Document Name (Belge Adı) listesinden, yazdırılacak belgeyi seçin.
- 3 Yazdırma işini iptal etmek için **Delete** düğmesini tıklatın.

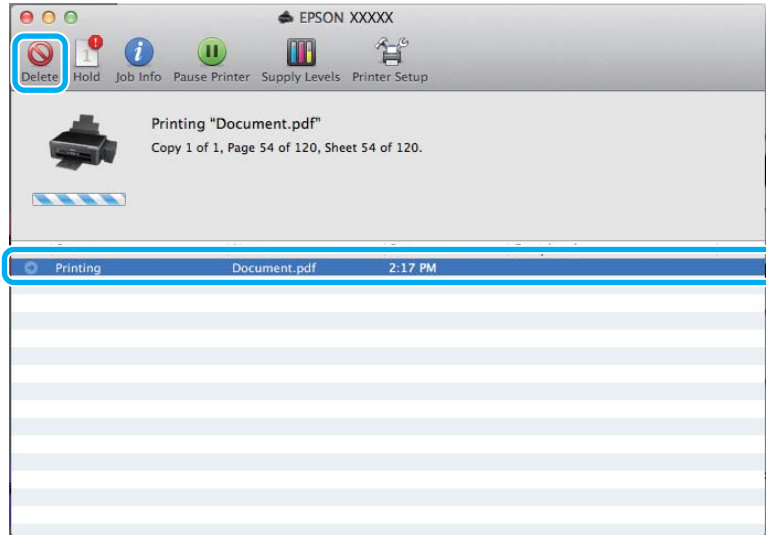

Diğer Seçenekler

Kolay yoldan fotoğraf yazdırma



Epson Easy Photo Print dijital görüntüleri yerleştirmenize ve farklı kağıt türlerine yazdırmanıza olanak sağlar. Penceredeki adım adım talimatlar, yazdırılan görüntüleri önizleme yapmanızı ve herhangi bir zor ayar yapmaya gerek olmadan istediğiniz sonuçları almanızı sağlar.

Quick Print işlevini kullanarak seçtiğiniz ayarlarla tek tıklamayla yazdırma işlemi yapabilirsiniz.

Not:

Bu yazılımın kullanılabilirliği, ürüne göre değişiklik gösterir.

Epson Easy Photo Print başlatma

Windows için

❑ Masaüstündeki **Epson Easy Photo Print** simgesini çift tıklatın.

❑ **Windows 7 ve Vista için:**

Başlat düğmesini tıklatın, **All Programs (Tüm Programlar)** üzerine gidin, **Epson Software** öğesini tıklatın ve sonra **Easy Photo Print** öğesini tıklatın.

Windows XP için:

Start (Başlat) öğesini tıklatın, **All Programs (Tüm Programlar)** üzerine gidin, **Epson Software** üzerine gidin, sonra **Easy Photo Print** öğesini tıklatın.

Mac OS X için

Mac OS X sabit sürücünüzde **Applications** klasörünü çift tıklatın, sonra **Epson Software** ve **Easy Photo Print** klasörlerini çift tıklatın ve son olarak **Easy Photo Print** simgesini çift tıklatın.

Ürün ön ayarları (yalnızca Windows için)

Yazıcı sürücüsü önayarları yazdırmayı hızlandırır. Kendi ön ayarlarınızı da oluşturabilirsiniz.

Windows için ürün önayarları

- 1 Yazıcı ayarlarına girin.
➔ [“Windows için yazıcı sürücüsüne erişim” sayfa 24](#)
- 2 Main (Ana) sekmesinde bir Printing Presets (Yazdırma Ön Ayarları) seçin. Ürün ayarları otomatik olarak açılır pencerede görüntülenen değerlere ayarlanır.

2 taraflı yazdırma (yalnızca Windows için)

Kağıdın her iki tarafına da yazdırmak için yazıcı sürücüsünü kullanın.

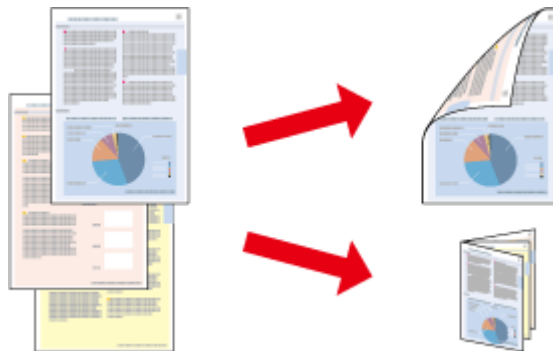

İki türden iki taraflı yazdırma seçeneği vardır: standart ve katlı kitapçık.

Yazdırma

2 taraflı yazdırma yalnızca aşağıdaki kağıtlar ve boyutlarla kullanılabilir.

Kağıt	Boyut
Düz kağıt	Legal, Letter, A4, B5, A5, A6
Epson Bright White Ink Jet Paper (Parlak Beyaz Mürekkep Püs-kürtüçülü Yazıcı Kağıdı)	A4

Not:

- Bu özellik Mac OS X için kullanılamaz.
- Bu özellik bazı ayarlarla kullanılamayabilir.
- Bu özellik ürüne ağ üzerinden erişildiğinde veya paylaşılan bir yazıcı olarak kullanıldığında kullanılamayabilir.
- 2-taraflı yazdırma sırasında yükleme kapasitesi değişir.
➔ “Kağıt Seçme” sayfa 17
- Yalnızca 2 taraflı yazdırma için uygun kağıtlar kullanın. Aksi halde, çıktı kalitesi bozulabilir.
- Metin ve görüntüleri yazdırmak için kullanılan kağıt türüne ve mürekkep miktarına bağlı olarak, mürekkep sayfanın diğer tarafına geçebilir.
- 2 taraflı yazdırma işlemi sırasında kağıt yüzeyi lekelenabilir.
- Bu özellik yalnızca EPSON Status Monitor 3 etkinleştirildiğinde kullanılabilir. Status Monitor uygulamasını etkinleştirmek için, yazıcı sürücüsünü açın ve **Maintenance (Bakım)** sekmesini, ardından **Extended Settings (Genişletilmiş Ayarlar)** düğmesini tıklatın. Extended Settings (Genişletilmiş Ayarlar) penceresinde, **Enable EPSON Status Monitor 3 (EPSON Status Monitor 3'ü Etkinleştir)** onay kutusunu işaretleyin.

Windows için ürün önayarları

- 1 Yazıcı ayarlarına girin.
➔ “Windows için yazıcı sürücüsüne erişim” sayfa 24
- 2 2-Sided Printing (2- taraflı yazdırma) onay kutusunu işaretleyin.
- 3 Settings (Ayarlar) ögesini tıklatın ve uygun ayarları yapın.

Not:

Katlanmış bir kitapçık yazdırmak istiyorsanız, **Booklet (Kitapçık)** ögesini seçin.

- 4 Diğer ayarları işaretleyin ve yazdırın.

Not:

- Uygulamanıza bağlı olarak, gerçek cilt kenar boşluğu belirlenen ayarlardan farklı olabilir. Tüm işi yazdırmadan önce, gerçek sonuçları incelemek için birkaç sayfayla deneme yapın.
- Kağıdı yeniden yüklemeye başlamadan önce mürekkebin tamamen kurduğundan emin olun.

Sayfaya sığdırarak yazdırma

Yazıcı sürücüsünden seçilen kağıt boyutuna sığdırmak için belgenin boyutunun otomatik olarak küçültülmesini ya da büyütülmesini sağlar.

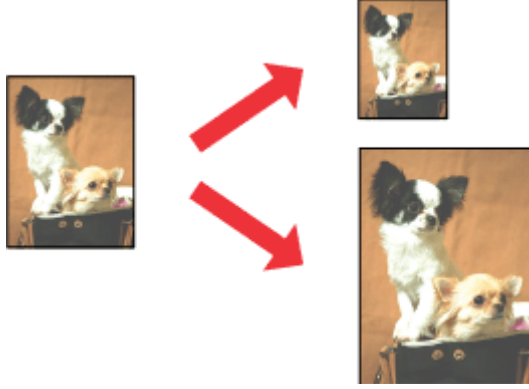
**Not:**

Bu özellik bazı ayarlarla kullanılamayabilir.

Windows için ürün önerileri

- 1 Yazıcı ayarlarına girin.
➔ [“Windows için yazıcı sürücüsüne erişim” sayfa 24](#)
- 2 More Options (Daha Fazla Seçenek) sekmesinde **Reduce/Enlarge Document (Belgeyi Küçült/Büyüt)** ve **Fit to Page (Sayfaya Sığdır)** öğesini seçin ve sonra Output Paper (Çıktı Kağıt) içinden kullandığınız kağıdın boyutunu seçin.
- 3 Diğer ayarları işaretleyin ve yazdırın.

Mac OS X için ürün önerileri

- 1 Print (Yazdır) iletişim kutusunu açın.
➔ [“Mac OS X için yazıcı sürücüsüne erişim” sayfa 25](#)
- 2 Paper Handling bölümünde Destination Paper Size için **Scale to fit paper size** öğesini seçin ve açılır menüden istenen kağıt boyutunu seçin.
- 3 Diğer ayarları işaretleyin ve yazdırın.

Pages per sheet (Yaprak Başına Sayfa Adedi) yazdırma

Tek bir kağıt üzerine iki ya da dört sayfa yazdırmanız için yazıcı sürücüsünü kullanmanızı sağlar.

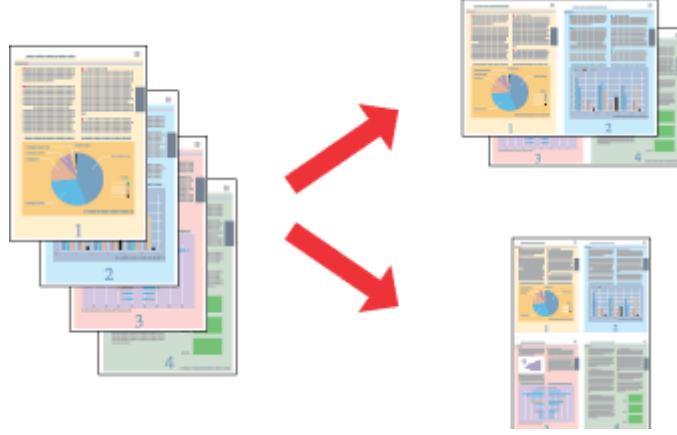
**Not:**

Bu özellik bazı ayarlarla kullanılamayabilir.

Windows için ürün önerileri

- 1 Yazıcı ayarlarına girin.
➔ [“Windows için yazıcı sürücüsüne erişim” sayfa 24](#)
- 2 Main (Ana) sekmesindeki Multi-Page (Çok sayfalı) olarak **2-Up** veya **4-Up** öğesini seçin.
- 3 **Page Order (Sayfa Sırası)** öğesini tıklatın ve uygun ayarları yapın.
- 4 Diğer ayarları işaretleyin ve yazdırın.

Mac OS X için ürün önerileri

- 1 Print (Yazdır) iletişim kutusunu açın.
➔ [“Mac OS X için yazıcı sürücüsüne erişim” sayfa 25](#)
- 2 Layout bölmesinde istenen sayıda Pages per Sheet ve Layout Direction (sayfa sırası) seçin.
- 3 Diğer ayarları işaretleyin ve yazdırın.

Yazdırma için Ürünü Paylaşma

Windows için kurulum

Bu talimatlarda, ürününüzün ağdaki diğer kullanıcılarla paylaşılacak üzere nasıl ayarlanacağı anlatılmaktadır.

Önce, ürünün doğrudan bağlı olduğu bilgisayardan ürünü paylaşılmış yazıcı olarak kurun. Sonra, ürüne erişecek olan ağdaki her bilgisayara ürünü ekleyin.

Not:

- Bu talimatlar yalnızca küçük ağlar için geçerlidir. Ürünü büyük bir ağ üzerinde paylaşmak için ağ yöneticinize başvurun.
- Aşağıdaki bölümdeki ekran görüntüleri Windows 7'dendir.

Ürünü paylaşılan bir yazıcı olarak kurma

Not:

- Ürünü Windows 7 veya Vista'da paylaşılan bir yazıcı olarak kurmak için, standart bir kullanıcı olarak oturum açarsanız yönetici ayrıcalıkları olan bir hesabınız ve parolanız olması gerekir.
- Ürünü Windows XP'de paylaşılan bir yazıcı olarak kurmak için, bir Computer Administrator (Bilgisayar Yöneticisi) hesabında oturum açmanız gerekir.

Ürüne doğrudan bağlanmış olan bilgisayardan aşağıdaki adımları uygulayın:

1

Windows 7:

Başlat düğmesini tıklatın, **Devices and Printers (Aygıtlar ve Yazıcılar)** öğesini seçin.

Windows Vista:

Başlat düğmesini tıklatın, **Control Panel (Denetim Masası)** öğesini seçin ve sonra **Hardware and Sound (Donanım ve Ses)** kategorisinden **Printer (Yazıcı)** öğesini seçin.

Windows XP:

Start (Başlat)'a tıklayın ve **Control Panel (Denetim Masası)** öğesini seçin, ardından **Printers and Other Hardware (Yazıcılar ve Diğer Donanım)** kategorisinden **Printers and Faxes (Yazıcı ve Faks)**'ı seçin.

2

Windows 7:

Ürününüzün simgesini sağ tıklatın, **Printer properties (Yazıcı özellikleri)** öğesini tıklatın ve sonra **Sharing (Paylaşım)** öğesini tıklatın. Sonra **Change Sharing Options (Paylaşım seçeneklerini değiştir)** düğmesini tıklatın.

Windows Vista:

Ürününüzün simgesini sağ tıklatın ve sonra **Sharing (Paylaşım)** öğesini tıklatın. **Change sharing options (Paylaşım seçeneklerini değiştir)** düğmesini ve daha sonra **Continue (Devam)** öğesini tıklatın.

Windows XP:

Ürününüzün simgesini sağ tıklatın, sonra **Sharing (Paylaşım)** öğesini tıklatın.

Yazdırma

3

Share this printer (Bu yazıcıyı paylaş) ögesini seçin, ardından bir Paylaşım adı yazın.

Not:

Paylaşım adında boşluk ve tire işareti kullanmayın.

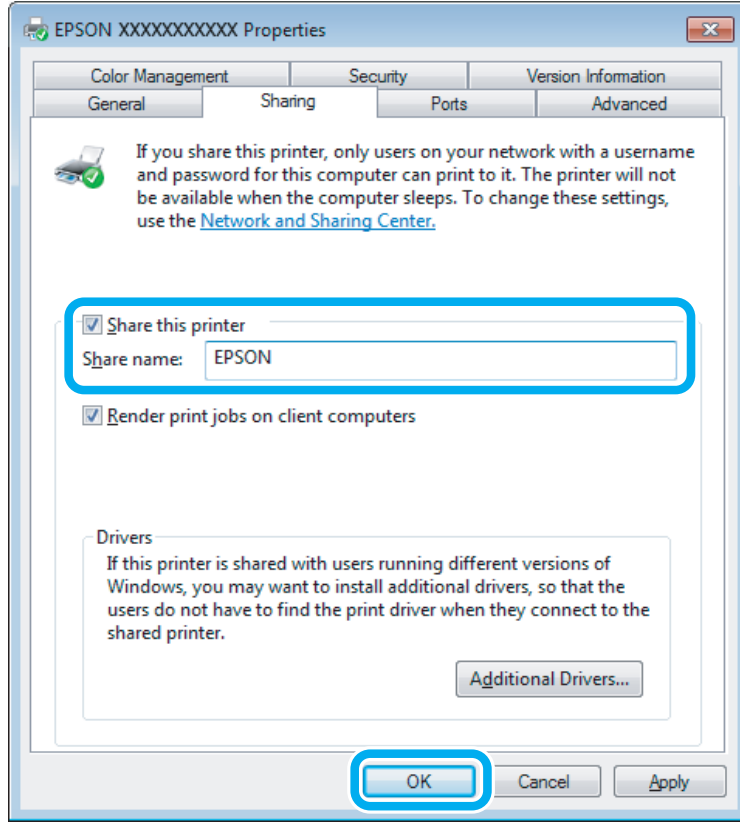

Windowsun farklı sürümleri altında çalışan bilgisayarlar için yazıcı sürücülerini otomatik olarak indirmesini istiyorsanız, **Additional Drivers (Ek Sürücüler)** düğmesini tıklayın ve diğer bilgisayarların ortam ve işletim sistemlerini seçin. **OK (Tamam)** ögesini tıklayın, sonra ürünün yazılım diskini takın.

4

OK (Tamam) veya **Close (Kapat)** düğmesini tıklayın (ek sürücüler yüklediyseniz).

Ağdaki diğer bilgisayarlara ürünü ekleme

Ürüne erişimi olan ağdaki bilgisayarlara ürünü eklemek için aşağıdaki adımları uygulayın.

Not:

Başka bir bilgisayardan erişebilmemiz için ürünün bağlı olduğu bilgisayardan paylaştırılmış yazıcı olarak kurulmuş olması gerekir.

➔ “Ürünü paylaşılan bir yazıcı olarak kurma” sayfa 35.

Yazdırma

1

Windows 7:

Başlat düğmesini tıklatın, **Devices and Printers (Aygıtlar ve Yazıcılar)** öğesini seçin.

Windows Vista:

Başlat düğmesini tıklatın, **Control Panel (Denetim Masası)** öğesini seçin ve sonra **Hardware and Sound (Donanım ve Ses)** kategorisinden **Printer (Yazıcı)** öğesini seçin.

Windows XP:

Start (Başlat)'a tıklayın ve **Control Panel (Denetim Masası)** öğesini seçin, ardından **Printers and Other Hardware (Yazıcılar ve Diğer Donanım)** kategorisinden **Printers and Faxes (Yazıcı ve Faks)**'ı seçin.

2

Windows 7 ve Vista:

Add a printer (Yazıcı ekle) düğmesini tıklatın.

Windows XP:

Add a printer (Yazıcı ekle) düğmesini tıklatın. Ekranda Add Printer Wizard (Yazıcı Ekleme Sihirbazı) görülür. **Next (İleri)** düğmesini tıklatın.

3

Windows 7 ve Vista:

Add a network, wireless or Bluetooth printer (Ağ, kablosuz veya Bluetooth yazıcı ekle) seçeneğini seçin ve ardından **Next (İleri)** düğmesine tıklayın.

Windows XP:

A network printer, or a printer attached to another computer (Ağ yazıcısı veya başka bilgisayara bağlı bir yazıcı) öğesini seçin, ardından **Next (İleri)** düğmesine tıklayın.

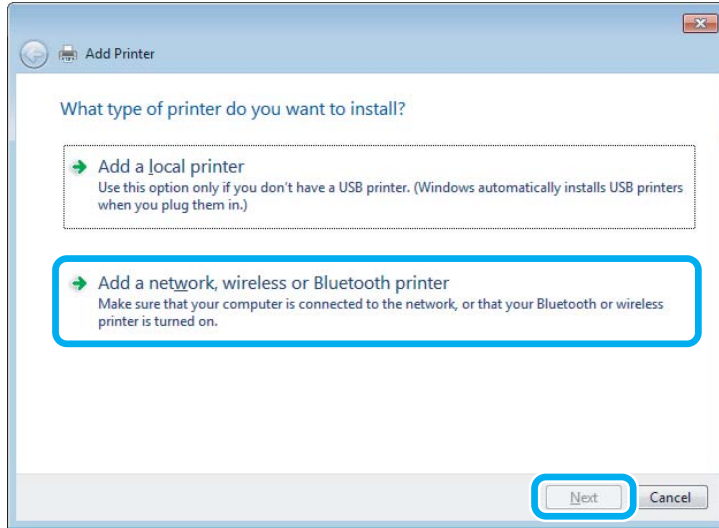

4

Kullanmak istediğiniz ürünü seçmek için ekrandaki talimatları izleyin.

Not:

Ürünün bağlı olduğu bilgisayarın işletim sistemi ve yapılandırmasına bağlı olarak Add Printer Wizard (Yazıcı Ekleme Sihirbazı) yazıcı sürücüsünü ürün yazılım diskinden yüklemenizi isteyebilir. **Have Disk (Disketi Var)** düğmesini tıklatın ve ekrandaki talimatları izleyin.

Mac OS X için kurulum

Ürününüzü Mac OS X ağına kurmak için, Printer Sharing ayarını kullanın. Ayrıntılar için Macintosh belgelerinize bakın.

Tarama

Tarama Denemesi Yapalım

Taramayı Başlatma

İşleme alışmak için bir belge taraması yapalım.

- 1 Orijinal(ler)inizi yerleştirin.
➔ “Orijinallerin Yerleştirilmesi” sayfa 23
- 2 Epson Scan'i başlatın.
 - Windows:
Masaüstündeki **Epson Scan** simgesini çift tıklayın.
 - Mac OS X:
Applications > Epson Software > EPSON Scan öğelerini seçin.
- 3 **Home Mode (Ev Modu)** şikkını seçin.

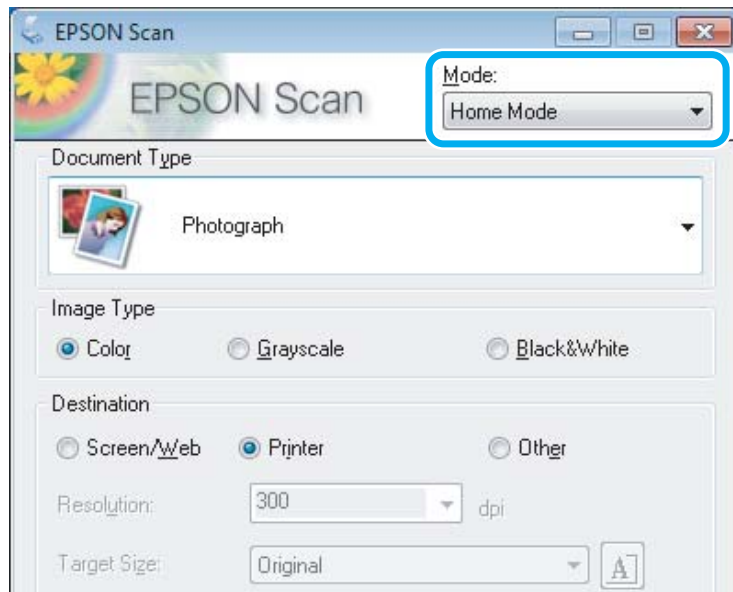

Tarama

- 4 Document Type (Belge Türü) ayarı olarak Text/Line Art (Metin/Çizim) öğesini seçin.

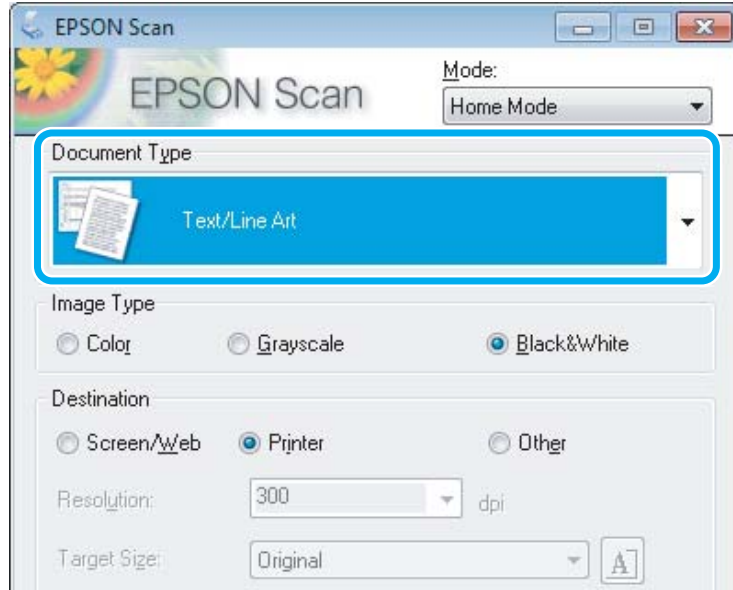

- 5 Preview (Önizleme) öğesini tıklatın.

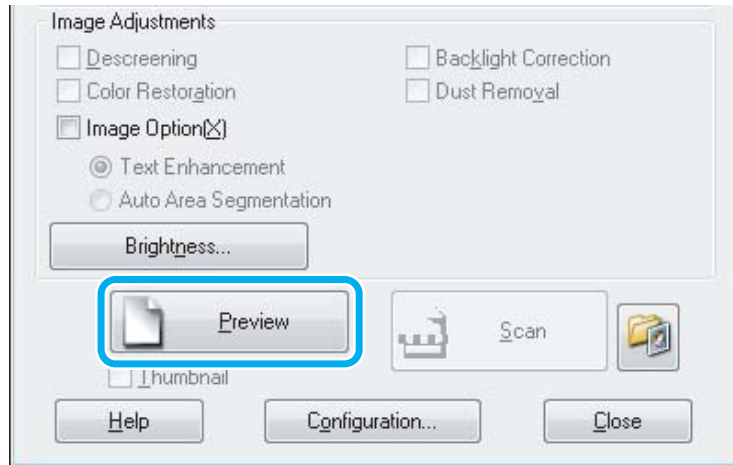

- 6 Scan (Tara) öğesini tıklatın.

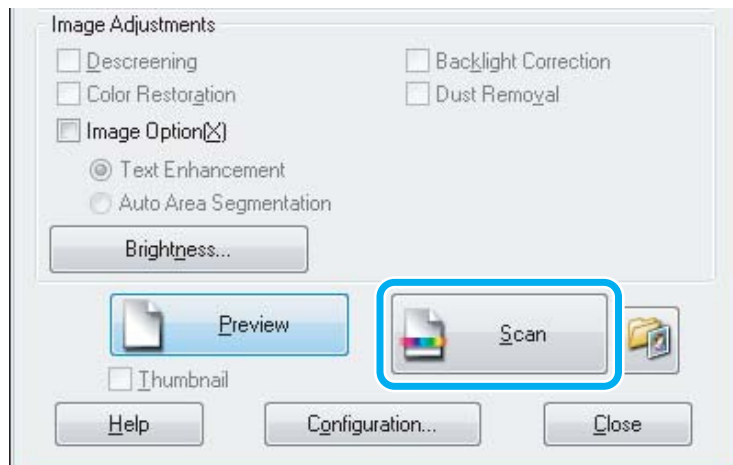

Tarama

7 OK (Tamam) ögesini tıklayın.

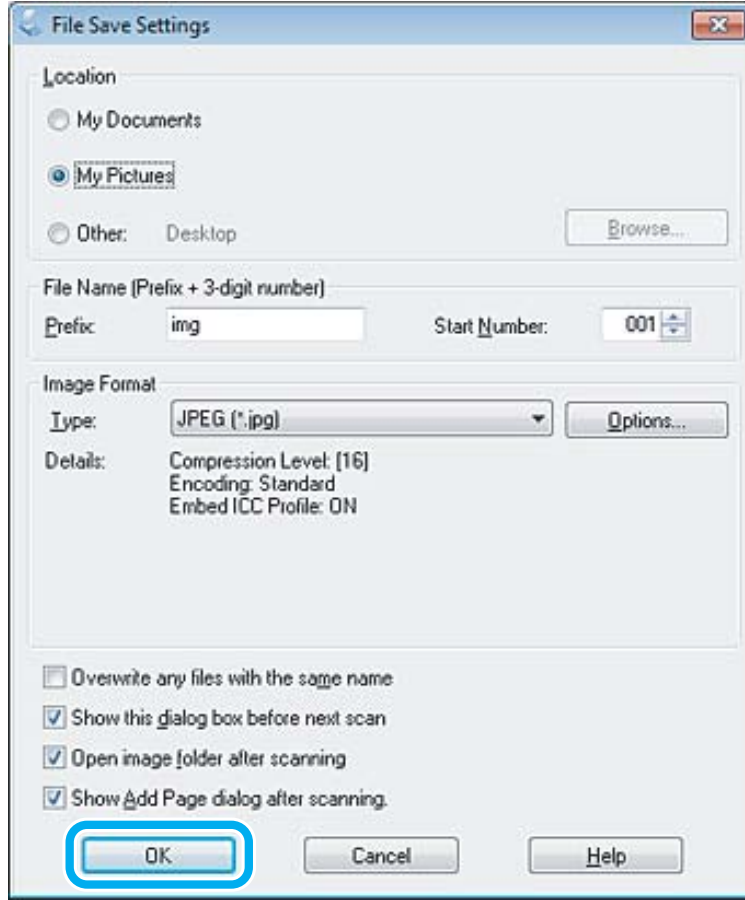

Taranan görüntünüz kaydedilmiştir.







Görüntü Ayarlama Özellikleri

Epson Scan, görüntü kalitesini etkileyen renk, netlik, karşıtlık ve diğer özellikleri geliştirmek için çeşitli ayarlar sunar.





Epson Scan hakkında daha fazla ayrıntı için Yardım'a bakın.

Histogram	Vurgulamayı, gölgeyi ve gama seviyesini ayrı ayrı ayarlamak için grafik arabirim sağlar. 
-----------	--

Tarama

<p>Tone Correction (Ton Düzeltme)</p>	<p>Ton seviyelerini ayrı ayrı ayarlamak için grafik arabirim sağlar.</p> 
<p>Image Adjustment (Görüntü Ayarlama)</p>	<p>Görüntünün tamamında parlaklık ve kontrastı ve kırmızı, yeşil ve mavi renklerin dengesini ayarlar.</p> 
<p>Color Palette (Renk Paleti)</p>	<p>Görüntünün parlak ve gölgeli alanlarını etkilemeden cilt tonları gibi orta ton seviyelerini ayarlamanız için grafik arabirim sunar.</p> 
<p>Unsharp Mask (Bulanıklaştırma Maskesi)</p>	<p>Genel olarak daha net bir görüntü elde etmek için görüntü alanlarının kenarlarını keskinleştirir.</p> 
<p>Descreening (Moiré Giderme)</p>	<p>Cilt tonları gibi hafif gölgeli alanlarda görünebilecek dalgalı desenleri (moiré olarak bilinir) temizler.</p> 
<p>Color Restoration (Renkleri Aslına Döndürme)</p>	<p>Silik fotoğraflardaki renkleri otomatik olarak düzeltir.</p> 

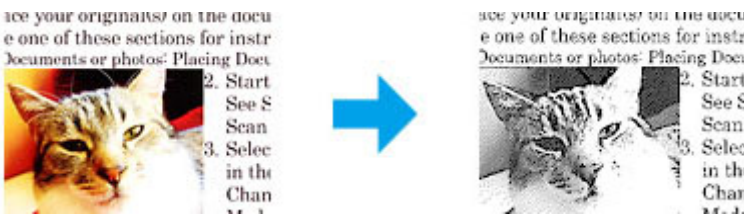
Tarama

Backlight Correction (Arka Plan Işıığı)	<p>Çok fazla arka ışık aydınlatması olan fotoğraflardaki gölgeleri giderir.</p> 
Dust Removal (Toz Giderme)	<p>Orijinallerinizdeki toz kalıntılarını otomatik olarak giderir.</p> 
Text Enhancement (Metin Geliştirme)	<p>Metin belgelerini tararken metin tanımayı geliştirir.</p> 
Auto Area Segmentation (Otomatik Alan Bölümleme)	<p>Metni grafiklerden ayırarak, Black&White (Siyah Beyaz) görüntüleri daha net hale getirir ve metin tanıma özelliğinin daha doğru çalışmasını sağlar.</p> 
Color Enhance (Renk Geliştirme)	<p>Belirli bir rengi güçlendirir. Kırmızı, mavi veya yeşil arasından seçim yapabilirsiniz.</p> 

Bilgisayarınızdan Temel Tarama

Full Auto Mode (Tam Otomatik Modu)'da Tarama

Full Auto Mode (Tam Otomatik Modu) herhangi bir ayarlama yapmadan veya resmi izlemeden hızlı bir şekilde ve kolaylıkla taramanıza imkan tanır. Bu mod, orijinalleri %100 boyutta taramanız gerektiği durumlarda yararlıdır.

Tarama

Not:

Epson Scan hakkında daha fazla ayrıntı için Yardım'a bakın.

- 1 Orijinal(ler)inizi yerleştirin.
➔ "Orijinallerin Yerleştirilmesi" sayfa 23
- 2 Epson Scan'i başlatın.
➔ "Epson Scan Sürücüsünün Başlatılması" sayfa 60
- 3 Mode (Mod) listesinden **Full Auto Mode (Tam Otomatik Modu)** seçin.

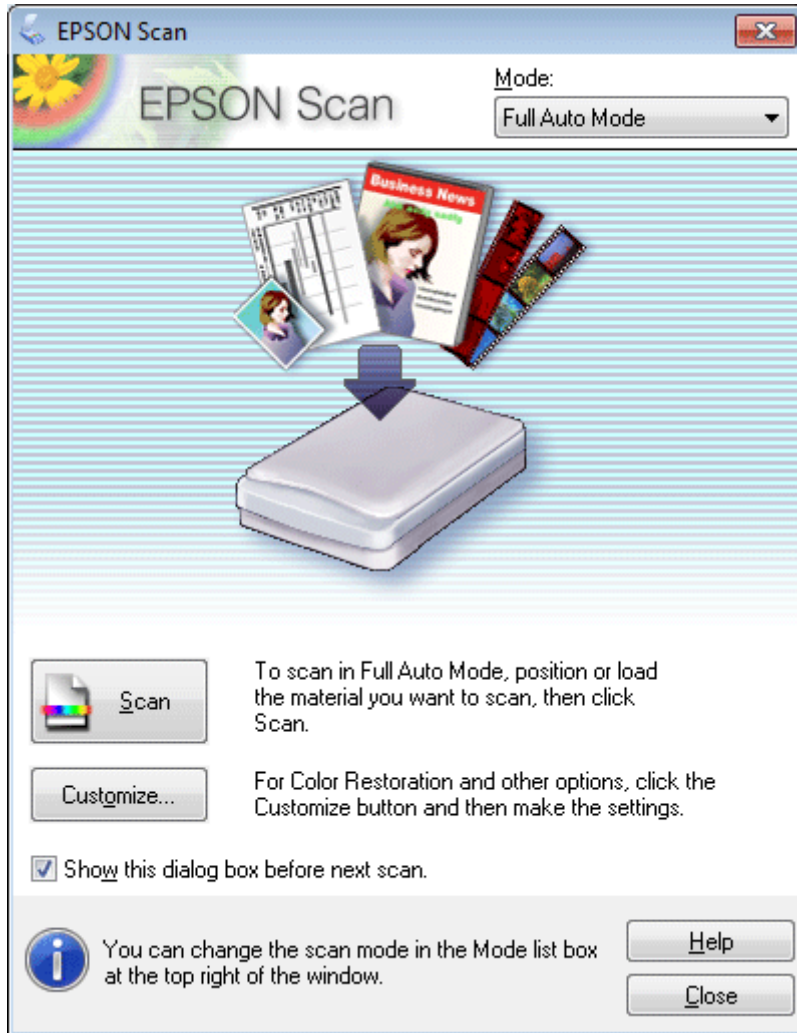
**Not:**

Show this dialog box before next scan (Sonraki taramada bu iletişim kutusunu göster) onay kutusunun işareti kaldırılırsa, Epson Scan, bu penceresini göstermeden hemen taramaya başlar. Bu ekrana dönmek için tarama sırasında Tarama iletişim kutusunda **Cancel (İptal)** öğesine tıklayın.

Tarama

4

Scan (Tara) öğesine tıklayın. Epson Scan, Full Auto Mode (Tam Otomatik Modu)'da taramaya başlar.

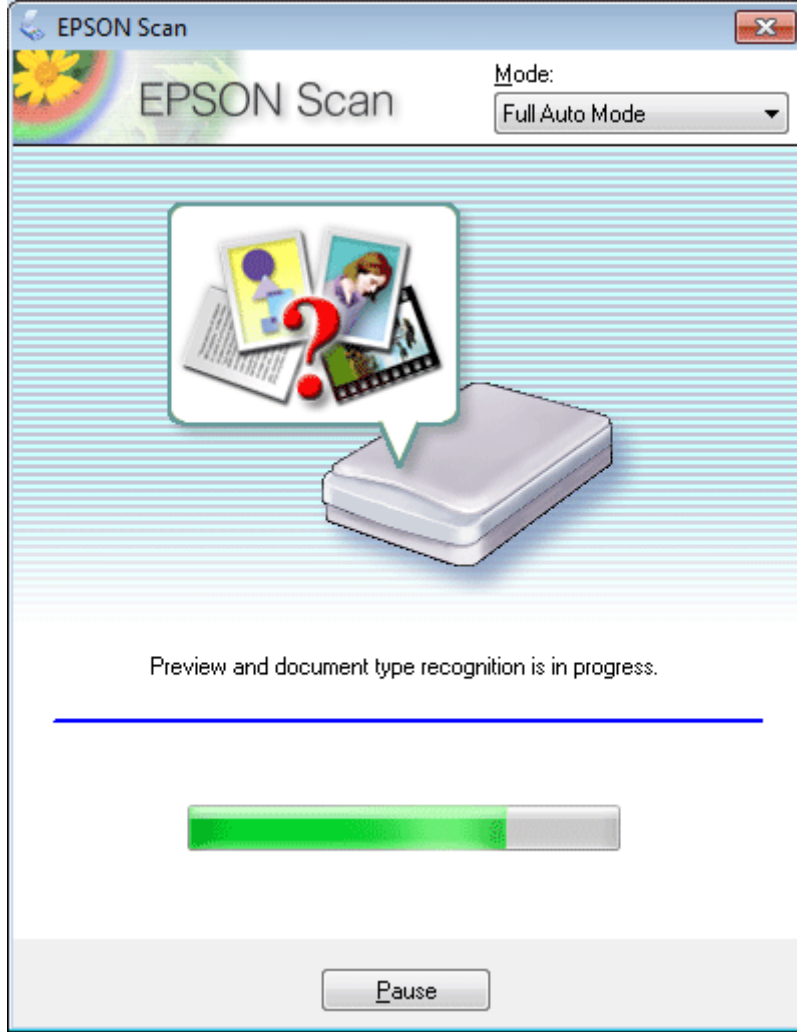

Epson Scan her görüntüye önizleme yapar, orijinali ne olduğunu algılar ve tarama ayarlarını otomatik olarak seçer.

Taranan görüntünüz kaydedilmiştir.

Home Mode (Ev Modu) İçinde Tarama

Home Mode (Ev Modu) bazı tarama ayarlarını özelleştirmenize ve önizleme görüntüsünde yaptığınız değişiklikleri denetlemenize olanak tanır. Bu mod fotoğrafların ve grafiklerin temel taraması için işe yarar.

Not:

Epson Scan hakkında daha fazla ayrıntı için Yardım'a bakın.

1

Orijinal(ler)inizi yerleştirin.

➔ “Orijinallerin Yerleştirilmesi” sayfa 23

2

Epson Scan'i başlatın.

➔ “Epson Scan Sürücüsünün Başlatılması” sayfa 60

Tarama

- 3 Mode (Mod) listesinden **Home Mode (Ev Modu)** ögesini seçin.

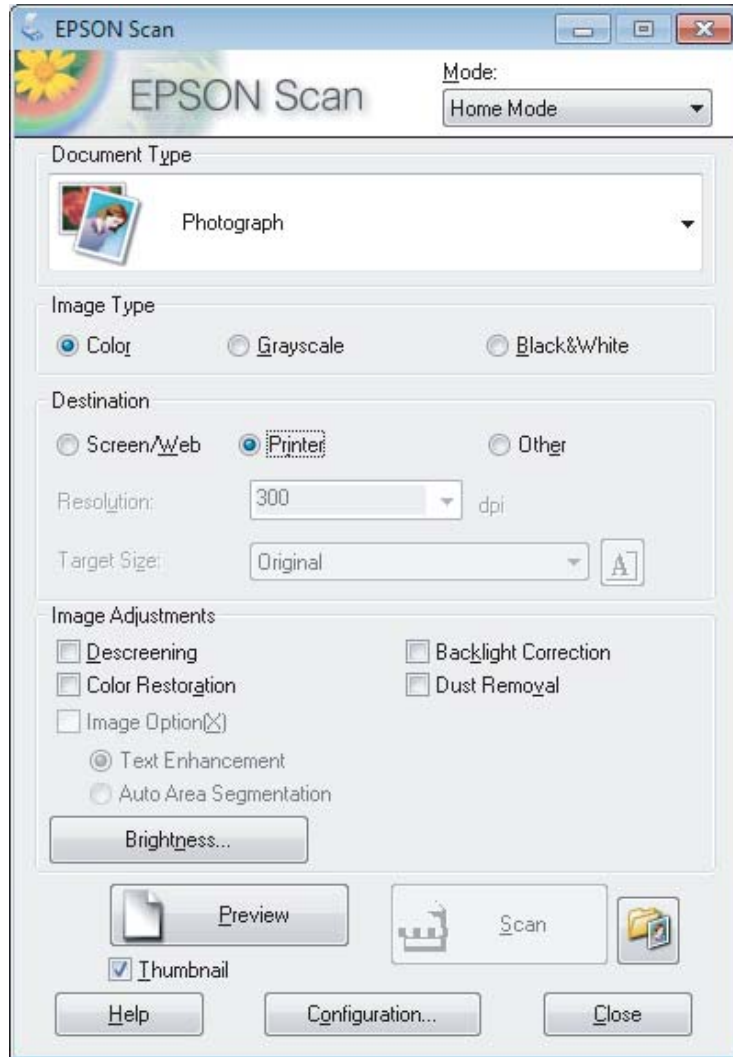

- 4 Document Type (Belge Türü) ayarını seçin.
- 5 Image Type (Görüntü Türü) ayarını seçin.
- 6 **Preview (Önizleme)** ögesini tıklatın.
➔ “Tarama Alanını Önizleme ve Ayarlama” sayfa 51
- 7 Pozlama, parlaklık ve diğer görüntü kalitesi ayarlarını yapın.
- 8 **Scan (Tara)** ögesini tıklatın.

Tarama

- 9** File Save Settings (Dosya Kaydetme Ayarları) penceresinde, Type (Tür) ayarını seçin ve sonra **OK (Tamam)** ögesini tıklayın.

Not:

Show this dialog box before next scan (Sonraki taramada bu iletişim kutusunu göster) onay kutusunun işareti kaldırılırsa, Epson Scan, File Save Settings (Dosya Kaydetme Ayarları) penceresini göstermeden hemen taramaya başlar.

Taranan görüntünüz kaydedilmiştir.

Office Mode (Ofis Modu) İçinde Tarama

Office Mode (Ofis Modu), belgelerinizi, görüntünüzün önizlemesini yapmadan çabuk bir şekilde taramanıza olanak tanır.

Not:

Epson Scan hakkında daha fazla ayrıntı için Yardım'a bakın.

- 1** Orijinal(ler)inizi yerleştirin.
➔ [“Orijinallerin Yerleştirilmesi” sayfa 23](#)
- 2** Epson Scan'i başlatın.
➔ [“Epson Scan Sürücüsünün Başlatılması” sayfa 60](#)

Tarama

- 3 Mode (Mod) listesinden **Office Mode (Ofis Modu)** ögesini seçin.

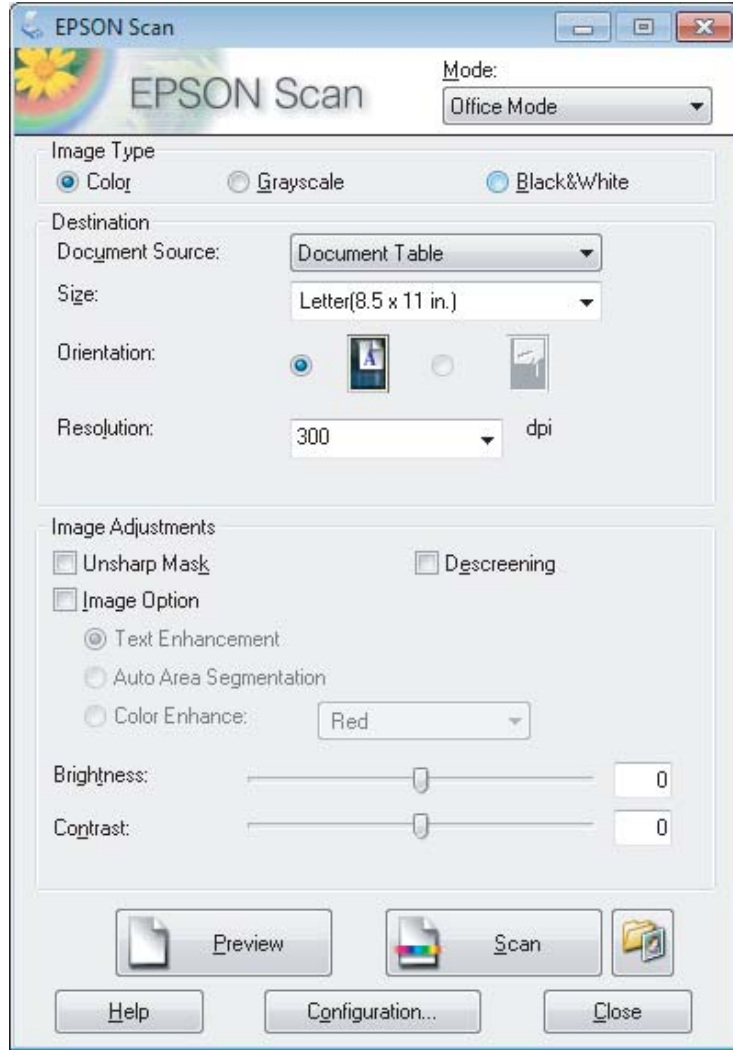

- 4 Image Type (Görüntü Türü) ayarını seçin.

- 5 Size (Boyut) ayarı olarak orijinalinizin boyutunu seçin.

- 6 Resolution (Çözünürlük) ayarı olarak orijinalinizin için uygun bir çözünürlük seçin.

- 7 **Scan (Tara)** ögesini tıklatın.

- 8 File Save Settings (Dosya Kaydetme Ayarları) penceresinde, Type (Tür) ayarını seçin ve sonra **OK (Tamam)** ögesini tıklatın.

Not:

Show this dialog box before next scan (Sonraki taramada bu iletişim kutusunu göster) onay kutusunun işareti kaldırılırsa, Epson Scan, File Save Settings (Dosya Kaydetme Ayarları) penceresini göstermeden hemen taramaya başlar.

Tarama

Taranan görüntünüz kaydedilmiştir.

Professional Mode (Profesyonel Mod) İinde Tarama

Professional Mode (Profesyonel Mod), tarama ayarlarında tam bir denetim imkanı sunar ve bunların önizleme görüntüsünde yaptığımız deęişiklikleri denetlemenizi sağlar. Bu mod ileri düzey kullanıcıları için tavsiye edilir.

Not:

Epson Scan hakkında daha fazla ayrıntı için Yardım'a bakın.

- 1 Orijinal(ler)inizi yerleřtirin.
➔ “Orijinallerin Yerleřtirilmesi” sayfa 23
- 2 Epson Scan'i bařlatın.
➔ “Epson Scan Sürücüsünün Bařlatılması” sayfa 60

Tarama

3 Mode (Mod) listesinden **Professional Mode (Profesyonel Mod)** ögesini seçin.

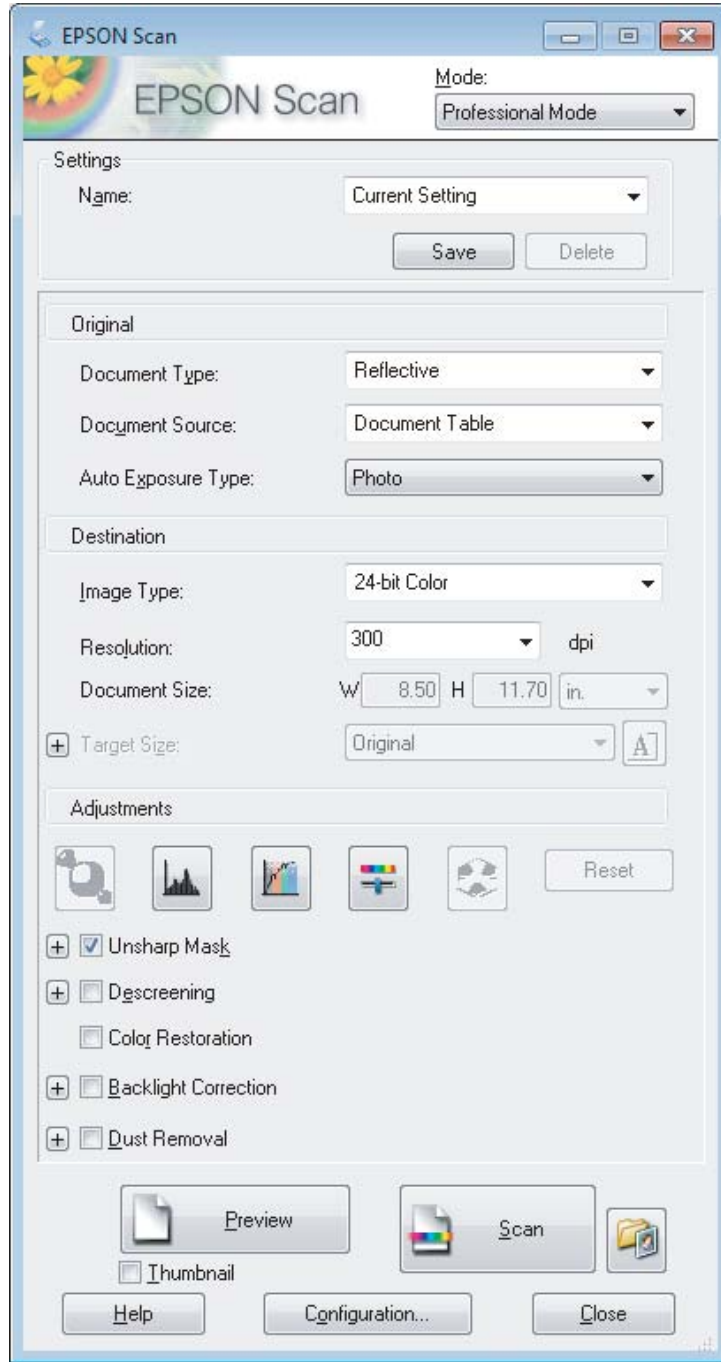

4 Document Type (Belge Türü) ayarı olarak taramakta olduğunuz orijinalerin türünü seçin.

5 Document Type (Belge Türü) ayarı olarak **Reflective (Yansıtıcı)** ögesini seçerseniz, Auto Exposure Type (Otomatik Poz Türü) ayarı olarak **Photo (Fotoğraf)** veya **Document (Belge)** ögesini seçin.

6 Image Type (Görüntü Türü) ayarını seçin.

7 Resolution (Çözünürlük) ayarı olarak orijinaleriniz için uygun bir çözünürlük seçin.

Tarama

- 8** Görüntülerinizi önizlemek için **Preview (Önizleme)** ögesini tıklatın. Preview (Önizleme) penceresi açılır ve görüntülerinizi gösterir.
➔ “[Tarama Alanını Önizleme ve Ayarlama](#)” sayfa 51
- 9** Gerekliyse, Target Size (Hedef Boyutu) ayarı olarak taranan görüntülerin boyutunu seçin. Görüntülerinizi özgün boyutlarında tarayabilir veya Target Size (Hedef Boyutu) ögesini seçerek boyutlarını küçültebilir veya büyütebilirsiniz.
- 10** Gerekirse görüntü kalitesini ayarlayın.
➔ “[Görüntü Ayarlama Özellikleri](#)” sayfa 41

Not:

*Yaptığınız ayarları bir **Name (Adı)** ile bir grup özelleştirilmiş ayar olarak kaydedebilir, daha sonra tarama yaparken bu özel ayarları uygulayabilirsiniz. Özel ayarlarınız Epson Event Manager içinde de bulunur.*

Epson Event Manager hakkında daha fazla ayrıntı için Yardım'a bakın.

- 11** **Scan (Tara)** ögesini tıklatın.
- 12** File Save Settings (Dosya Kaydetme Ayarları) penceresinde, Type (Tür) ayarını seçin ve sonra **OK (Tamam)** ögesini tıklatın.

Not:

Show this dialog box before next scan (Sonraki taramada bu iletişim kutusunu göster) onay kutusunun işareti kaldırılırsa, Epson Scan, File Save Settings (Dosya Kaydetme Ayarları) penceresini göstermeden hemen taramaya başlar.

Taranan görüntünüz kaydedilmiştir.

Tarama Alanını Önizleme ve Ayarlama

Bir önizleme modunu seçme

Temel ayarlarınızı ve çözünürlüğü bir kez seçtikten sonra, görüntünüzü önizleyebilir ve görüntülerin görüntü alanını bir Preview (Önizleme) penceresinde seçebilir veya ayarlayabilirsiniz. İki tür önizleme vardır.

- Normal önizleme, önizleme yapılan görüntülerinizi bütün olarak görüntüler. Elle tarama alanını seçebilir ve görüntü kalitesi ayarlamasını yapabilirsiniz.
- Thumbnail (Küçük Resim) önizlemesi, önizlenen görüntülerinizi küçük resimler olarak gösterir. Epson Scan, tarama alanınızın kenarlarını otomatik olarak konumlandırır, poz ayarlarını görüntülerinize otomatik olarak uygular ve gerekirse görüntülerinizi döndürür.

Tarama

Not:

- Bir görüntü önizlemesinden sonra değiştirdiğiniz ayarlardan bazıları, Preview (Önizleme) modunu değiştirirseniz, sıfırlanır.
- Kullanmakta olduğunuz belge türüne ve Epson Scan moduna bağlı olarak, önizleme türünü değiştiremeyebilirsiniz.
- Preview (Önizleme) iletişim kutusu görüntülenmezken önizleme yaparsanız, görüntüler varsayılan önizleme modunda görüntülenir. Preview (Önizleme) iletişim kutusu görüntülenirken önizleme yaparsanız, görüntüler önizlemeden önce görüntülenmiş olan önizleme modunda görüntülenir.
- Preview (Önizleme) penceresini yeniden boyutlandırmak için, Preview (Önizleme) penceresinin köşesini tıklatıp sürükleyin.
- Epson Scan hakkında daha fazla ayrıntı için Yardım'a bakın.

Kayan çerçeve yaratma

Kayan çerçeve, tarama alanını belirtecek şekilde önizleme görüntüsünün kenarlarında görünen hareketli bir kesik çizgidir.

Kayan çerçeve çizmek için aşağıdakilerden birini yapın.

- Kayan çerçeveyi elle çizmek için göstergeli kayan çerçevenin kenarlarını yerleştirmek istediğiniz alana konumlandırın ve tıklatın. Çapraz işaretlerini görüntü üzerinde arzu edilen tarama alanının ters köşesine doğru sürükleyin.







- Kayan çerçeveyi otomatik olarak çizmek için  otomatik bul simgesini tıklatın. Bu simgeyi yalnızca normal bir önizleme yaparken ve tarayıcı camında yalnızca bir belgeniz varken kullanabilirsiniz.
- Kayan çerçeveyi belirtilen bir boyutta çizmek için yeni genişlik ve yüksekliği Document Size (Belge Boyutu) ayarına yazın.
- En iyi sonuç ve görüntü pozlaması için kayan çerçevenin tüm kenarlarının önizleme görüntüsünün içinde yer aldığından emin olun. Önizleme görüntüsünün etrafındaki hiçbir alanı kayan çerçevenin içine dahil etmeyin.

Kayan çerçeve ayarı

Kayan çerçeveyi hareket ettirebilir ve boyutunu ayarlayabilirsiniz. Normal önizleme yapıyorsanız, farklı tarama alanlarını ayrı tarama dosyaları olarak taramak için her görüntü üzerinde birden fazla kayan çerçeve (en fazla 50) oluşturabilirsiniz.

Tarama

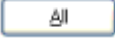
	Kayan çerçeveyi hareket ettirmek için imlecinizi kayan çerçevenin içine konumlandırın. İmleç bir el şeklini alacaktır. Kayan çerçeveyi arzu edilen konuma taşımak için tıklatıp sürükleyin.
	Kayan çerçeveyi yeniden boyutlandırmak için, imlecinizi kayan çerçevenin kenarına veya köşesine getirin. İmleç düz veya açılı çift taraflı bir ok biçimini alacaktır. Köşeyi veya kenarı arzu edilen boyuta ulaşana kadar tıklatıp sürükleyin.
	Aynı boyutta ek kayan çerçeveler yaratmak için bu simgeyi tıklatın.
	Kayan çerçeveyi silmek için kayan çerçevenin içini tıklatın ve bu simgeyi tıklatın.
	Tüm kayan çerçeveleri etkinleştirmek için bu simgeyi tıklatın.

Not:

- Kayan çerçeve hareketini yalnızca yatay ve dikey olarak sınırlandırmak için, kayan çerçeveyi hareket ettirirken **Shift** tuşunu basılı tutun.
- Kayan çerçevenin boyutunu geçerli en/boy oranıyla sınırlandırmak için, kayan çerçeveyi boyutlandırırken **Shift** tuşunu basılı tutun.
- Birden fazla kayan çerçeve çizerseniz tarama yapmadan önce Preview (Önizleme) penceresinde **All (Tümü)** öğesini tıklatmayı unutmayın. Aksi halde sadece çizdiğiniz son kayan çerçevenin içindeki alan taranacaktır.

Çeşitli Tarama Türleri

Dergi Tarama

Öncelikle derginizi yerleştirin ve Epson Scan'i başlatın.

➔ “Taramayı Başlatma” sayfa 39

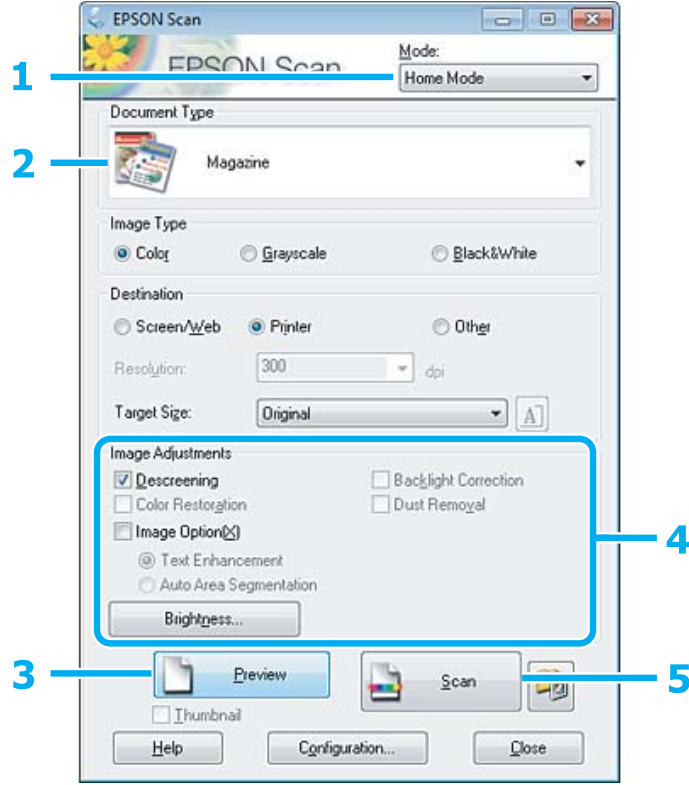

- 1 Mode (Mod) listesinden **Home Mode (Ev Modu)** ögesini seçin.
- 2 Document Type (Belge Türü) ayarı olarak **Magazine (Magazin)** ögesini seçin.
- 3 **Preview (Önizleme)** ögesini tıklayın.
- 4 Pozlama, parlaklık ve diğer görüntü kalitesi ayarlarını yapın.
Epson Scan hakkında daha fazla ayrıntı için Yardım'a bakın.

Tarama

5 Scan (Tara) ögesini tıklatın.

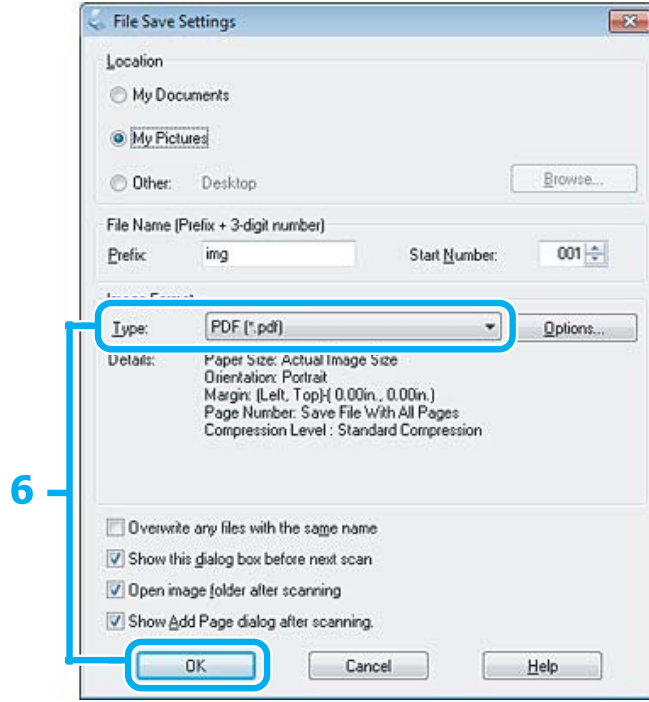

6 Type (Tür) ayarı olarak PDF ögesini seçin ve sonra OK (Tamam) ögesini tıklatın.

Taranan görüntünüz kaydedilmiştir.

Çoklu Belgeleri PDF Dosyası Olarak Tarama

Öncelikle belgenizi yerleştirin ve Epson Scan'i başlatın.

➔ "Taramayı Başlatma" sayfa 39

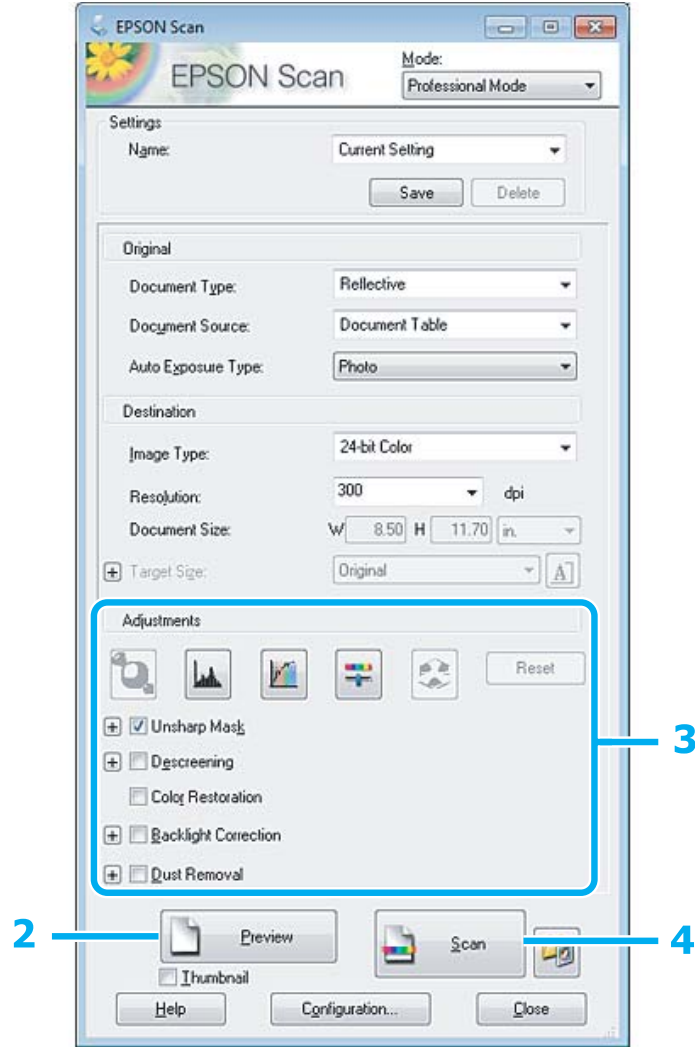

1 Mode (Mod) listesinden **Professional Mode (Profesyonel Mod)** ögesini seçin.

2 **Preview (Önizleme)** ögesini tıklayın.

3 Pozlama, parlaklık ve diğer görüntü kalitesi ayarlarını yapın.

Epson Scan hakkında daha fazla ayrıntı için Yardım'a bakın.

Tarama

- 4 **Scan (Tara)** ögesini tıklatın.

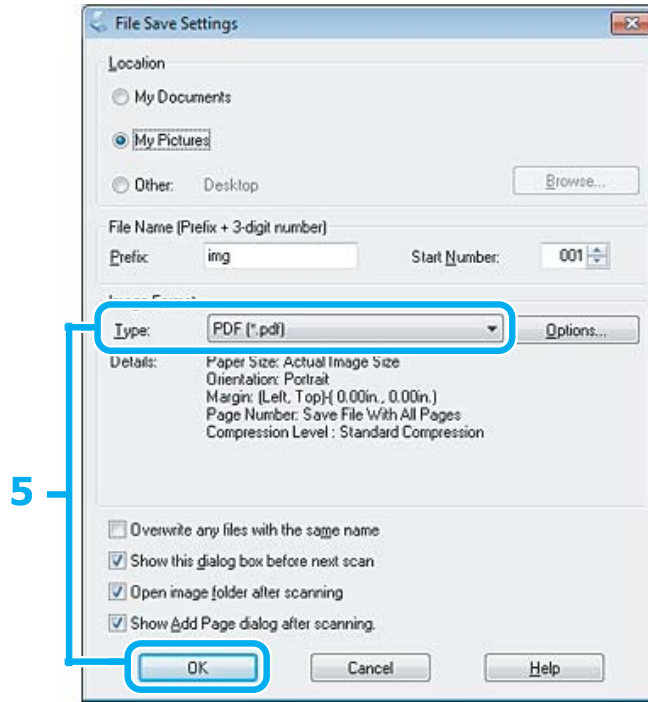

- 5 Type (Tür) ayarı olarak **PDF** ögesini seçin ve sonra **OK (Tamam)** ögesini tıklatın.

Not:

Show Add Page dialog after scanning (Taramadan sonra Sayfa Ekle diyalogunu göster) onay kutusu işaretlenmemişse, Epson Scan uygulaması, Add Page Confirmation (Sayfa Ekle Onayı) penceresini göstermeden, taramayı hemen başlatır.

- 6 Epson Scan belgenizi taramaya başlar.

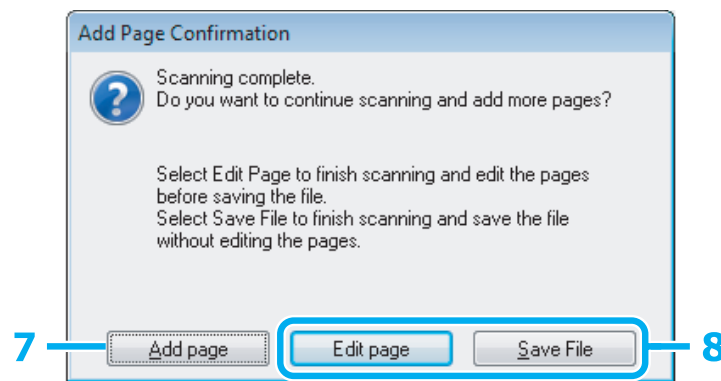

- 7 Daha fazla sayfa taramak istiyorsanız, **Add page (Sayfa ekle)** ögesini tıklatın. Belgeyi yükleyin ve tekrar taratın, gerekiyorsa her sayfa için bunu tekrarlayın.

Taramayı bitirdiyse, 8. adıma gidin.

Tarama

8

Edit page (Sayfayı düzenle) veya **Save File (Dosya Kaydet)** ögesini tıklayın.

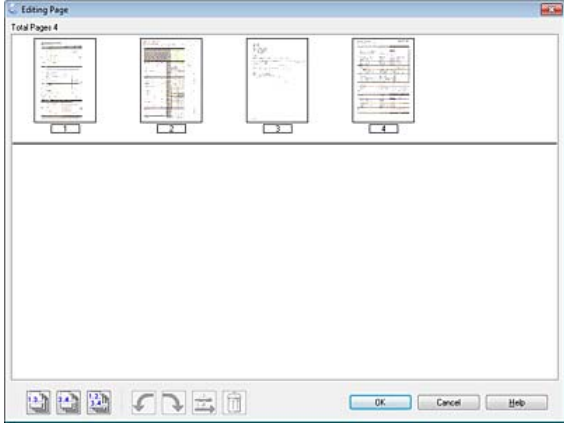
<p>Edit page (Sayfayı düzenle)</p>	<p>Sayfalardan herhangi birini silmek veya yeniden sıralamak istediğinizde bu düğmeyi seçin. Sayfaları seçmek, döndürmek, tekrar sıraya koymak ve silmek için Editing Page (Sayfa Düzenleme) penceresinin alt kısmında bulunan simgeleri kullanın. Epson Scan hakkında daha fazla ayrıntı için Yardım'a bakın.</p>  <p>Sayfalarınızı düzenlemeyi tamamladıktan sonra, OK (Tamam) ögesini tıklayın.</p>
<p>Save File (Dosya Kaydet)</p>	<p>İşiniz bittiğinde bu düğmeyi seçin.</p>

Sayfalar tek bir PDF dosyası olarak kaydedilir.

Fotoğraf Tarama

Öncelikle fotoğrafınızı tarayıcı camı üzerine yerleştirin ve Epson Scan'i başlatın.

➔ "Taramayı Başlatma" sayfa 39

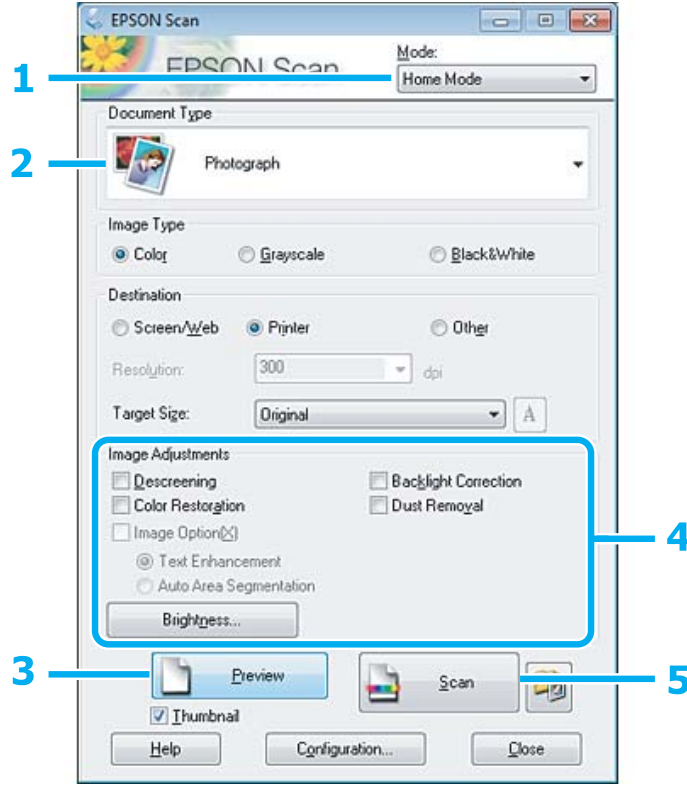

- 1 Mode (Mod) listesinden **Home Mode (Ev Modu)** öğesini seçin.
- 2 Document Type (Belge Türü) ayarı olarak **Photograph (Fotoğraf)** öğesini seçin.
- 3 **Preview (Önizleme)** öğesini tıklayın.
- 4 Pozlama, parlaklık ve diğer görüntü kalitesi ayarlarını yapın.
Epson Scan hakkında daha fazla ayrıntı için Yardım'a bakın.

Tarama

5 Scan (Tara) ögesini tıklatın.

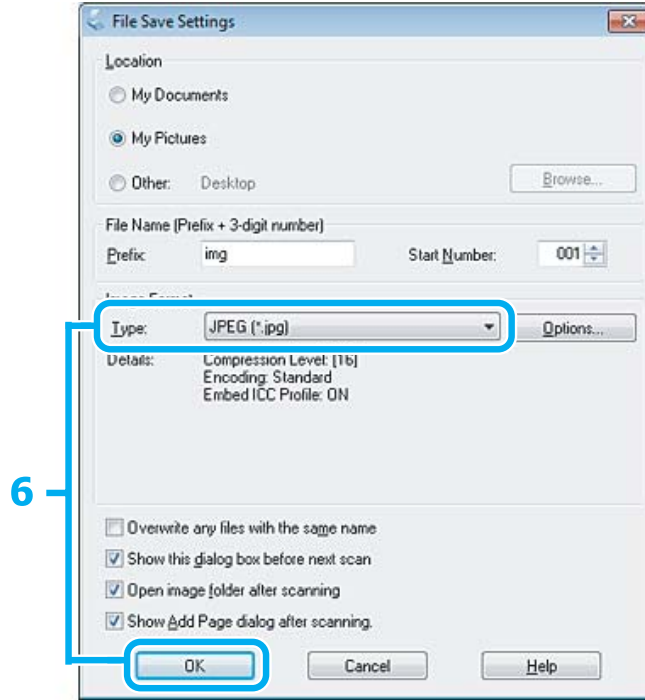

6 Type (Tür) ayarı olarak JPEG ögesini seçin ve sonra OK (Tamam) ögesini tıklatın.

Taranan görüntünüz kaydedilmiştir.

Yazılım Bilgileri

Epson Scan Sürücüsünün Başlatılması

Bu yazılım size taramanın tüm yönlerini kontrol olanağı tanır. Bunu tek başına bir tarama programı olarak veya bir başka TWAIN uyumlu tarama programı ile birlikte kullanabilirsiniz.

Nasıl başlatılır?

- Windows:
Masaüstündeki EPSON Scan simgesini çift tıklatın.
Ya da başlat düğmesi simgesini veya **Start (Başlat) > All Programs (Tüm Programlar)** ya da **Programs (Programlar) > EPSON > EPSON Scan > EPSON Scan** ögesini seçin.
- Mac OS X
Applications > Epson Software > EPSON Scan öğelerini seçin.

Yardım penceresine erişim

Epson Scan sürücüsü üzerindeki **Help (Yardım)** düğmesini tıklatın.

Diğer Tarama Yazılımlarının Başlatılması

Not:

Bazı tarama yazılımları bazı ülkelerde dahil olmayabilir.

Epson Event Manager

Bu, size bir tarama programını açmak için herhangi bir ürün düğmesini atama olanağı tanır. Sık kullanılan tarama ayarlarını kaydedebilir, böylece tarama projelerinizi gerçekten hızlandırabilirsiniz.

Nasıl başlatılır?

- Windows:
Başlat düğmesini veya **Start (Başlat) > All Programs (Tüm Programlar)** ya da **Programs (Programlar) > Epson Software > Event Manager** öğesini seçin.
- Mac OS X:
Applications > Epson Software şikkını seçin ve **Launch Event Manager** simgesini çift tıklatın.

Yardım penceresine erişim

- Windows:
Ekranın sağ üst köşesindeki  simgesini tıklatın.
- Mac OS X:
menu > Help (Yardım) > Epson Event Manager Help (Yardım) öğesini tıklatın.

ABBYY FineReader

Bu yazılım size bir belgeyi tarayıp, metni, kelime işlemci bir programda düzenleyebileceğiniz bir veriye dönüştürme olanağı tanır.

OCR yazılımı aşağıda verilen belge veya metin türlerini tanıyamaz veya tanımada zorluk çeker.

- El yazıları
- Başka kopyalardan kopyalanmış olan öğeler
- Fakslar
- Karakter veya satır aralığı sık olan metinler
- Tablo halinde veya altı çizili metinler
- Eğri veya italik ve 8 puntodan küçük yazı tipleri
- Katlanmış veya buruşuk belgeler

Daha fazla ayrıntı için ABBYY FineReader yardımına bakın.

Tarama

Nasıl başlatılır?

- Windows:
Başlat düğmesini veya **Start (Başlat) > All Programs (Tüm Programlar)** veya **Programs (Programlar) > ABBYY FineReader** klasörü > **ABBYY FineReader** ögesini seçin.
- Mac OS X:
Applications şikkını seçin, sonra **ABBYY FineReader** seçeneğini çift tıkladın.

Mürekkebin yeniden doldurulması

Kartuşu Güvenlik Talimatları, Önlemler ve Teknik Özellikler

Güvenlik talimatları

Mürekkep, kullanırken aşağıdakilere dikkat edin:

- Kartuşları ve mürekkep tankı ünitesini çocukların ulaşamayacağı yerlerde tutun. Çocukların kartuş ve mürekkepleri içmelerine veya kullanmalarına izin vermeyin.
- Sızıntı oluşabileceğinden ambalajını söktükten sonra kartuşu sallamayın veya çalkalamayın.
- Mürekkep tanklarını ve mürekkep tankı kapaklarını kullanırken, mürekkep tanklarını ve mürekkep tankı kapaklarını açarken mürekkep temasından kaçınin. Cildinize mürekkep bulaşursa söz konusu yeri su ve sabunla iyice yıkayın. Mürekkep gözünüze kaçarsa gözünüzü hemen bol suyla yıkayın. Gözünüzü bol suyla yıkadıktan sonra, yine de bir rahatsızlık hissederseniz veya görmenizde bir sorun olursa, hemen bir doktora başvurun. Ağzınıza mürekkep kaçarsa, hemen tükürün ve hemen bir doktora başvurun.

Mürekkebin yeniden doldurulmasında alınacak önlemler

Mürekkebi yeniden doldurmadan önce bu bölümdeki talimatların tümünü okuyun.

- Bu ürün için doğru parça numarasına sahip kartuşlar kullanın.
➔ [“Kartuşlar” sayfa 102](#)
- Epson, orijinal Epson kartuşları kullanmanızı önermektedir. Epson, orijinal olmayan mürekkeplerin kalitesini ve güvenilirliğini garanti edemez. Orijinal olmayan mürekkep kullanılması Epson'ın garanti kapsamına girmeyen hasarlara neden olabilir ve bazı koşullarda ürünün istikrarsız çalışmasına yol açabilir.
- Epson tarafından üretilmeyen diğer ürünler Epson garantisi kapsamında olmayan hasarlara yol açabilir ve belirli durumlarda hatalı ürün işlemlerinin yapılmasına neden olabilir.
- Bu üründeki mürekkebin kullanımına dikkat edilmelidir. Tanklar doldurulduğunda veya yeniden doldurulduğunda etrafa mürekkep bulaşabilir. Giysilerinize veya eşyalarınıza mürekkep bulaşabilir ve bu lekelerin temizliği mümkün olmayabilir.
- Optimum yazdırma kafası performansı elde etmek için, yalnızca yazdırma sırasında değil, yazdırma kafası temizleme gibi bakım işlemlerinde de tüm kartuşlardan biraz mürekkep tüketilir.
- Mürekkep kartuşunun ambalajını ancak mürekkep tankı doldurulmaya hazır olduğunuzda açın. Güvenilirliğini sürdürmek için, kartuş vakumlu şekilde ambalajlanmıştır. Kullanmadan önce kartuşu uzun süre paketten çıkarılmış şekilde bırakırsanız, normal yazdırma işlemi mümkün olmayabilir.
- Mürekkep seviyesi, takın alt çizgisinden aşağıya düşerse kısa süre içerisinde yeniden doldurun. Mürekkep seviyesi tanktaki çizgiden aşağıdayken ürünü sürekli kullanmanız ürüne zarar verebilir.

Mürekkebin yeniden doldurulması

- ❑ Mürekkep seviyesi tanktaki çizgiden aşağıdayken yazdırma işlemine devam etmeyin. Mürekkep seviyesi çizginin altında iken ürünü sürekli kullanmanız ürüne zarar verebilir. Epson, mürekkep seviyelerini sıfırlamak amacıyla ürünün çalışmadığı durumlarda tüm mürekkep tanklarının üst çizgiye kadar doldurulmasını önerir. Tanklar yukarıda belirtildiği şekilde doldurulduğunda, ürün bir uyarı verir ve mürekkep seviyesinin takın alt çizgisinden aşağıya düşmesini önlemek amacıyla varsayılan süre sonunda çalışmayı durdurur.
- ❑ Saklandığı soğuk bir ortamdan çıkarılan mürekkep kartuşunu kullanmadan önce oda sıcaklığında en az üç saat ısınmaya bırakın.
- ❑ Kartuşları serin ve karanlık bir yerde saklayın.
- ❑ Kartuşu bu ürünün bulunduğu ortama benzer ortamda saklayın. Ambalajı sökülen bir kartuşu saklarken veya taşıırken kartuşu sarsmayın ve çarpmalar ile sıcaklık değişimlerinden koruyun. Aksi takdirde kapağın sıkıca takılı olmasına rağmen mürekkep sızabilir. Kapağı sıkıştırırken kartuşu dik tuttuğunuzdan ve kartuşu taşımanız sırasında mürekkep sızmaması için gerekli tedbirleri almış olduğunuzdan emin olun.

Kartuş özellikleri

- ❑ Epson, kartuşları paket üzerinde yazılı son kullanma tarihinden önce kullanmanızı önerir.
- ❑ Ürününüzle birlikte verilen kartuşlar, başlangıç ayarları sırasında kısmen kullanılmıştır. Yüksek kalitede çıktı elde etmek için, ürününüzün yazdırma kafası tamamen mürekkeple doldurulacaktır. Bu işlem bir miktar mürekkep tüketir; bu nedenle bu kartuşlarla daha sonra takılacak olan kartuşlara oranla daha az sayfa yazdırılabilir.
- ❑ Verilen tüketim rakamları bastığınız resimlere, kullandığınız kağıt tipine, yaptığınız baskı sıklığına ve sıcaklık gibi ortam koşullarına bağlı olarak değişiklik gösterebilir.
- ❑ En yüksek baskı kalitesini elde etmek ve yazdırma kafasının korunmasına yardımcı olmak amacıyla, ürününüz size mürekkep yeniden doldurma mesajı verdiği sırada, mürekkep tankı içerisinde rezerv olarak bir miktar mürekkep bırakılmaktadır. Verilen tüketim rakamlarına bu rezerv dahil değildir.
- ❑ Kartuşlar geri dönüşümlü maddeler içeriyor olsa da, bu durum ürünün işlevini veya çalışmasını etkilemez.
- ❑ Tek renkli veya gri ölçekli baskı alırken, kağıt türü ve baskı kalitesi ayarlarına bağlı olarak, siyah mürekkep yerine renkli mürekkepler kullanılabilir. Bunun nedeni, siyah rengi oluşturmak için, renkli mürekkeplerin belirli bir karışımının kullanılmasıdır.

Mürekkep Seviyelerinin Kontrolü

Kalan gerçek mürekkep seviyesini onaylamak için, ürünün mürekkep tanklarındaki mürekkep seviyesini görsel olarak kontrol edin.



Önemli:

Mürekkep seviyesi, takın alt çizgisinden aşağıya düşerse, mürekkep tankın üst çizgisine kadar doldurun. Mürekkep seviyesi tanktaki çizgiden aşağıdayken ürünü sürekli kullanmanız ürüne zarar verebilir.

Mürekkep Tanklarının Yeniden Doldurulması

Not:

Resimlerde siyah mürekkebin nasıl değiştirileceği gösterilmiştir. Ancak, bu doldurma talimatları tüm mürekkepler için aynıdır.

1  ışığının yandığından, ancak yanıp sönmeyeceğinden emin olun.

2 Mürekkep tankı ünitesini üründen ayırın ve kenara koyun.

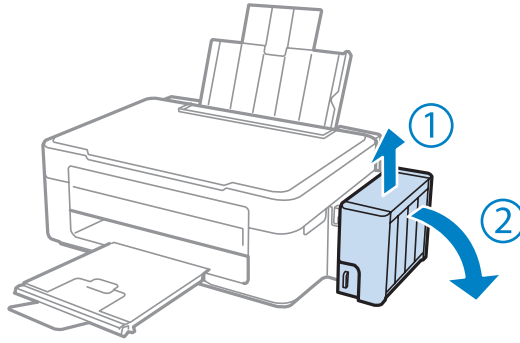

Not:

Tüpleri çekmeyin.

3 Mürekkep tankı ünite kapağını açın ve ardından mürekkep tankının kapağını sökün.

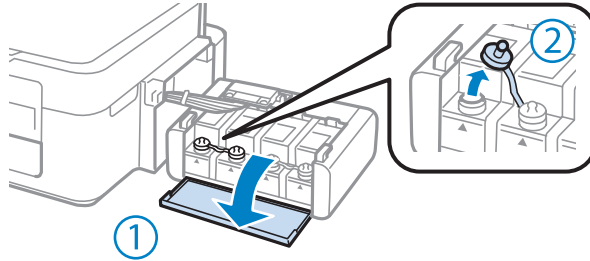

Not:

- Mürekkebi sıçratmamaya özen gösterin.
- Yeniden doldurmak istediğiniz mürekkep renginin, tankın rengi ile aynı olduğuna dikkat edin.

Mürekkebin yeniden doldurulması

- 4 Kapağın üstünü ayırın, kartuşun kapağını çıkartın, kartuşun ambalajını sökün ve kapağı takın.

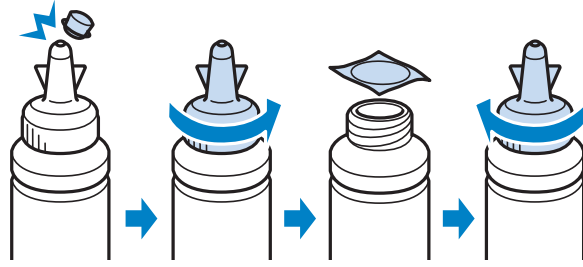

! Önemli:

Kartuş kapağını sıkıca takın; aksi taktirde mürekkep sızabilir.



Not:

Kapağın üstünü atmayın. Tankı yeniden doldurduktan sonra kartuşun içinde mürekkep kalırsa, kartuşu kapatmak için kapağı kullanın.

- 5 Mürekkep tankı üzerindeki çizgiye kadar mürekkep doldurun.

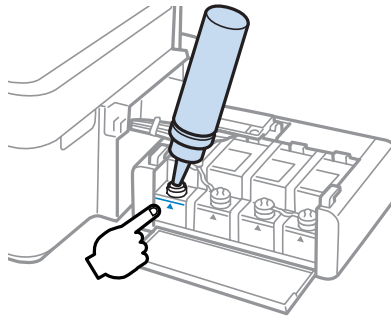

Mürekkebin yeniden doldurulması

Not:

Tankı üst çizgiye kadar yeniden doldurduktan sonra kartuşun içinde mürekkep kalırsa, kapağı sıkıca takın ve daha sonra kullanmak üzere kartuşu dik bir şekilde saklayın.

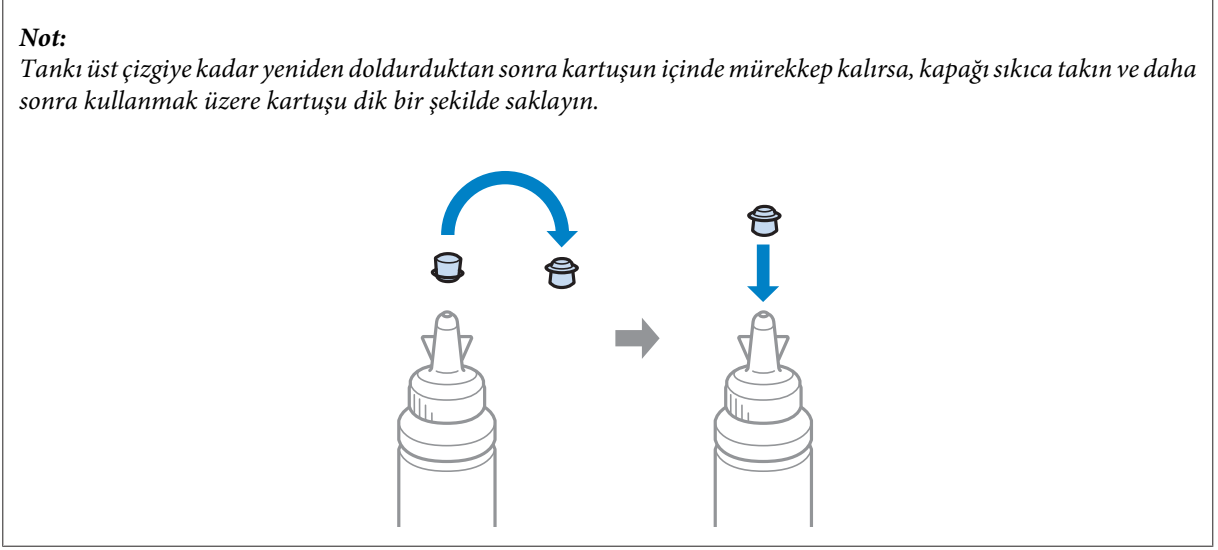

- 6** Kapağı mürekkep takın üzerine sıkıca takın.

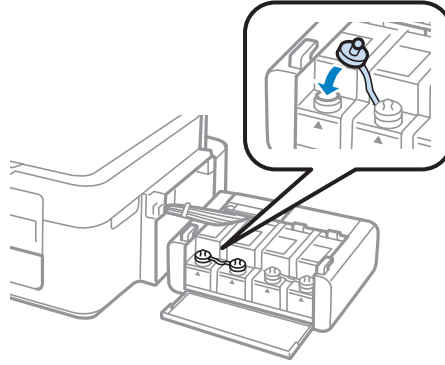

- 7** Her bir kartuş için adım 3 ile 6 arasını tekrarlayın.

- 8** Mürekkep tankı ünite kapağını kapatın.

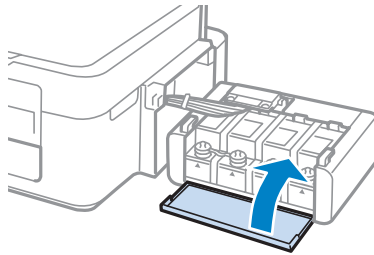

Mürekkebin yeniden doldurulması

- 9 Mürekkep tankı ünitesini ürüne yerleştirin.

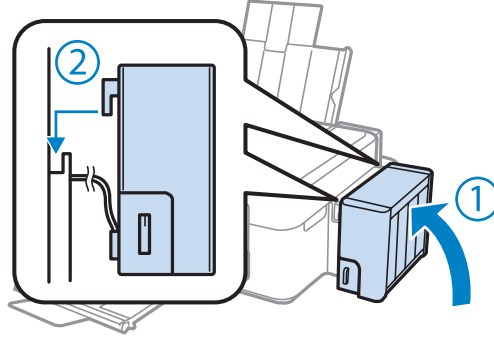

Not:

- ışığı yanıyor, ⊕ düğmesine basın.
- Yeni kartuşlarınız olmasa da veya bir veya birden fazla mürekkep tankı üst çizgiye kadar dolu olmasa da ürünü kullanmaya devam edebilirsiniz. Ancak, ürününüzün en verimli şekilde çalışmasını sağlamak için tüm mürekkep tanklarınızı üst çizgiye kadar doldurun.

Ürününüzün ve Yazılımınızın Bakımı

Yazdırma Kafası Püskürtme Uçlarını Kontrol Etme

Çıktılarınız beklenmedik bir şekilde soluksa ya da noktalar eksikse, sorunu yazdırma kafasındaki püskürtme kanallarını kontrol ederek tanımlayabilirsiniz.

Nozzle Check (Püskürtme Denetimi) yardımcı programını kullanarak veya düğmeleri kullanarak üründen yazdırma kafasındaki püskürtme uçlarını bilgisayarınızdan denetleyebilirsiniz.

Windows için Nozzle Check (Püskürtme Denetimi) yardımcı programını kullanma

Nozzle Check (Püskürtme Denetimi) yardımcı programını kullanmak için aşağıdaki adımları izleyin.

- 1 Kontrol panelinde herhangi bir uyarı veya hata gösterilmediğinden emin olun.
- 2 Arka kağıt besleyicisine A4 boyutta kağıt yüklendiğinden emin olun.
- 3 taskbar (görev çubuğu) üzerindeki ürün simgesini sağ tıklatın, sonra **Nozzle Check (Püskürtme Denetimi)** ögesini seçin.
Ürün simgesi belirmiyorsa, simgeyi eklemek için aşağıdaki bölüme başvurun.
➔ “taskbar (görev çubuğu) ögesindeki kısayol simgesinden” sayfa 25
- 4 Ekrandaki talimatları izleyin.

Mac OS X için Nozzle Check (Püskürtme Denetimi) yardımcı programını kullanma

Nozzle Check (Püskürtme Denetimi) yardımcı programını kullanmak için aşağıdaki adımları izleyin.

- 1 Kontrol panelinde herhangi bir uyarı veya hata gösterilmediğinden emin olun.
- 2 Arka kağıt besleyicisine A4 boyutta kağıt yüklendiğinden emin olun.
- 3 Epson Printer Utility 4 uygulamasını açın.
➔ “Mac OS X için yazıcı sürücüsüne erişim” sayfa 25
- 4 **Nozzle Check (Püskürtme Denetimi)** simgesini tıklatın.

5 Ekrandaki talimatları izleyin.

Yazdırma Kafasını Temizleme

Çıktılarınız beklenmedik bir şekilde soluksa ya da noktalar eksikse, bu sorunu, püskürtme kanallarının mürekkebi düzgün şekilde göndermesini sağlayan yazdırma kafasını temizleyerek giderebilirsiniz.

Yazdırma kafasını, yazıcı sürücüsündeki Head Cleaning (Kafa Temizleme) yardımcı programını kullanarak bilgisayarınızdan ya da düğmeleri kullanarak üründen temizleyebilirsiniz.



Önemli:

Kafa temizleme işlemi sırasında ürünü kapatmayın. Kafa temizleme işlemi eksik kalırsa, baskı yapamayabilirsiniz.

Not:

- ❑ Yazdırma kafası temizleme işlemi tüm kartuşlardan bir miktar mürekkep kullandığından ötürü, yazdırma kafasını sadece kalitede azalma yaşanması durumunda örneğin, çıktı bulanıklaşırsa veya renkler yanlış veya eksik basılırsa temizleyin.
- ❑ Önce, yazdırma kafasının temizlenmesi gerektiğini onaylamak için Nozzle Check (Püskürtme Denetimi) yardımcı programını kullanın. Bu, mürekkep tasarrufu sağlar.
- ❑ Mürekkep azaldığında yazdırma kafasını temizleyemeyebilirsiniz. Yeni bir kartuş hazırlayın.
- ❑ Temizleme işlemi üç kez tekrar edildikten sonra baskı kalitesi iyileşmezse, Mürekkep Temizlemeyi Etkinleştirme yardımcı programını kullanın.
 - ➔ [“Mürekkep Tüplerin İçerisindeki Mürekkebin Değiştirilmesi” sayfa 72](#)
- ❑ Baskı kalitesini korumak için, düzenli aralıklarla birkaç sayfa yazdırmanızı öneririz.

Windows için Head Cleaning (Kafa Temizleme) yardımcı programını kullanma

Yazdırma kafasını Head Cleaning (Kafa Temizleme) yardımcı programını kullanarak temizlemek için, aşağıdaki adımları izleyin.

- 1 Taşıma kilidinin, kilit açık konuma ayarlandığından emin olun.
- 2 Kontrol panelinde herhangi bir uyarı veya hata gösterilmediğinden emin olun.
- 3 taskbar (görev çubuğu) üzerindeki ürün simgesini sağ tıklayın, sonra **Head Cleaning (Kafa Temizleme)** ögesini seçin.

Ürün simgesi belirmiyorsa, simgeyi eklemek için aşağıdaki bölüme başvurun.

➔ [“taskbar \(görev çubuğu\) ögesindeki kısayol simgesinden” sayfa 25](#)
- 4 Ekrandaki talimatları izleyin.

Mac OS X için Head Cleaning (Kafa Temizleme) yardımcı programını kullanma

Yazdırma kafasını Head Cleaning (Kafa Temizleme) yardımcı programını kullanarak temizlemek için, aşağıdaki adımları izleyin.

- 1 Taşıma kilidinin, kilit açık konuma ayarlandığından emin olun.
- 2 Kontrol panelinde herhangi bir uyarı veya hata gösterilmediğinden emin olun.
- 3 Epson Printer Utility 4 uygulamasını açın.
➔ “Mac OS X için yazıcı sürücüsüne erişim” sayfa 25
- 4 Head Cleaning (Kafa Temizleme) simgesini tıklatın.
- 5 Ekrandaki talimatları izleyin.

Yazdırma Kafasını Hizalama

Çıktılarınızda yanlış hizalanmış dikey veya yatay çizgiler oluştuğunu fark ederseniz, yazıcı sürücüsündeki Print Head Alignment (Yazdırma Kafası Hizalama) yardımcı programını kullanarak bu sorunu çözebilirsiniz.

Aşağıdaki ilgili bölüme bakın.

Not:

Print Head Alignment (Yazdırma Kafası Hizalama) yardımcı programıyla bir test deseni yazdırırken yazdırmayı iptal etmek için ⏏ öğesine basmayın.

Windows için Print Head Alignment (Yazdırma Kafası Hizalama) yardımcı programını kullanma

Yazdırma kafasını Print Head Alignment (Yazdırma Kafası Hizalama) yardımcı programını kullanarak hizalamak için, aşağıdaki adımları izleyin.

- 1 Kontrol panelinde herhangi bir uyarı veya hata gösterilmediğinden emin olun.
- 2 Arka kağıt besleyicisine A4 boyutta kağıt yüklendiğinden emin olun.
- 3 taskbar (görev çubuğu) üzerindeki ürün simgesini sağ tıklatın, sonra **Print Head Alignment (Yazdırma Kafası Hizalama)** öğesini seçin.

Ürün simgesi belirmiyorsa, simgeyi eklemek için aşağıdaki bölüme başvurun.

➔ “taskbar (görev çubuğu) öğesindeki kısayol simgesinden” sayfa 25

- 4 Yazdırma kafasını hizalamak için ekrandaki talimatları izleyin.

Mac OS X için Print Head Alignment (Yazdırma Kafası Hizalama) yardımcı programını kullanma

Yazdırma kafasını Print Head Alignment (Yazdırma Kafası Hizalama) yardımcı programını kullanarak hizalamak için, aşağıdaki adımları izleyin.

- 1 Kontrol panelinde herhangi bir uyarı veya hata gösterilmediğinden emin olun.
- 2 Arka kağıt besleyicisine A4 boyutta kağıt yüklendiğinden emin olun.
- 3 Epson Printer Utility 4 uygulamasını açın.
→ “Mac OS X için yazıcı sürücüsüne erişim” sayfa 25
- 4 Print Head Alignment (Yazdırma Kafası Hizalama) simgesini tıklayın.
- 5 Yazdırma kafasını hizalamak için ekrandaki talimatları izleyin.

Mürekkep Tüplerin İçerisindeki Mürekkebin Değiştirilmesi

Head Cleaning (Kafa Temizleme)'i birkaç kez yaptıktan sonra çıktılarda hala şeritlenme ya da eksik renkler varsa, sorunu çözmek için mürekkep tüplerindeki mürekkebi değiştirmeniz gerekebilir.

Power Ink Flushing (Mürekkep Temizlemeyi Etkinleştirme) yardımcı programı mürekkep tüpler içerisindeki mürekkebin değiştirmenize yardımcı olur.



Önemli:

Bu işlev çok fazla mürekkep tüketir. Bu işlevi kullanmadan önce ürünün mürekkep tankında yeterince mürekkep olduğundan emin olun. Yeterince mürekkep yoksa, mürekkep tanklarını yeniden doldurun.

Not:

- Bu işlev çok fazla mürekkep tüketir. Bu işlevi sadece Head Cleaning (Kafa Temizleme) özelliğini birkaç kez çalıştırdıktan sonra kullanmanızı öneririz.
- Bu işlev, mürekkep pedlerinin ömrünü etkiler. Mürekkep pedleri bu işlevin kullanılması sonucunda kapasitelerine daha kısa süre içerisinde ulaşır. Kullanım ömürleri dolmadan mürekkep pedlerini değiştirme hakkında Epson Desteğine başvurun. Mürekkep pedleri kullanım ömürlerinin sonuna ulaştığında, ürün durur ve yazdırmaya devam etmek için Epson destek merkezine başvurmanız gerekir.
- Power Ink Flushing (Mürekkep Temizlemeyi Etkinleştirme) yardımcı programını kullandıktan sonra püskürtme denetimini tekrar yürütün ve gerektiği taktirde kafa temizleme özelliğini tekrarlayın. Yazdırma kalitesi iyileşmediyse ürünü kapatın ve en az altı saat bekleyin. Yukarıdaki tüm yöntemleri denedikten sonra sorun hala çözülmediyse Epson desteğine başvurun.

Windows için Power Ink Flushing (Mürekkep Temizlemeyi Etkinleştirme) yardımcı programının kullanımı

Power Ink Flushing (Mürekkep Temizlemeyi Etkinleştirme) yardımcı programını kullanmak için aşağıdaki adımları izleyin.

- 1 Taşıma kilidinin, kilit açık konuma ayarlandığından emin olun.
- 2 Kontrol panelinde herhangi bir uyarı veya hata gösterilmediğinden emin olun.
- 3 Yazıcı sürücüsünü erişin.
→ “Windows için yazıcı sürücüsüne erişim” sayfa 24
- 4 **Maintenance (Bakım)** sekmesine ve ardından **Power Ink Flushing (Mürekkep Temizlemeyi Etkinleştirme)** düğmesine tıklayın.
- 5 Ekrandaki talimatları izleyin.

Mac OS X için Power Ink Flushing (Mürekkep Temizlemeyi Etkinleştirme) yardımcı programını kullanma

Power Ink Flushing (Mürekkep Temizlemeyi Etkinleştirme) yardımcı programını kullanmak için aşağıdaki adımları izleyin.

- 1 Taşıma kilidinin, kilit açık konuma ayarlandığından emin olun.
- 2 Kontrol panelinde herhangi bir uyarı veya hata gösterilmediğinden emin olun.
- 3 Epson Printer Utility 4 uygulamasını açın.
→ “Mac OS X için yazıcı sürücüsüne erişim” sayfa 25
- 4 **Power Ink Flushing (Mürekkep Temizlemeyi Etkinleştirme)** simgesine tıklayın.
- 5 Ekrandaki talimatları izleyin.

Güç Tasarrufu

Ayarlanan bir süre boyunca hiç işlem gerçekleştirilmezse ürün otomatik olarak kapanır.

Ne kadar süre sonra enerji tasarrufu uygulanacağını ayarlayabilirsiniz. Bu süredeki artış, ürünün enerji verimliliğini etkiler. Bu ayar üzerinde herhangi bir değişiklik yapmadan önce lütfen çevreyi düşünün.

Süreyi ayarlamak için, aşağıdaki adımları izleyin.

Windows için

- 1 Yazıcı ayarlarına girin.
➔ “Windows için yazıcı sürücüsüne erişim” sayfa 24
- 2 **Maintenance (Bakım)** sekmesini tıklatın ve sonra **Printer and Option Information (Yazıcı ve Seçenek Bilgileri)** düğmesini tıklatın.
- 3 Power Off Timer (Kapanma Zamanlayıcısı) ayarı olarak **Off (Kapalı)**, **30 minutes (30 dakika)**, **1 hour (1 saat)**, **2 hours (2 saat)**, **4 hours (4 saat)**, **8 hours (8 saat)** veya **12 hours (12 saat)** öğesini seçin.
- 4 **OK (Tamam)** düğmesini tıklatın.

Mac OS X için

- 1 Epson Printer Utility 4 uygulamasını açın.
➔ “Mac OS X için yazıcı sürücüsüne erişim” sayfa 25
- 2 **Printer Settings (Yazıcı Ayarları)** düğmesini tıklatın. Printer Settings (Yazıcı Ayarları) ekranı açılır.
- 3 Power Off Timer (Kapanma Zamanlayıcısı) ayarı olarak **Off (Kapalı)**, **30 minutes (30 dakika)**, **1 hour (1 saat)**, **2 hours (2 saat)**, **4 hours (4 saat)**, **8 hours (8 saat)** veya **12 hours (12 saat)** öğesini seçin.
- 4 **Apply (Uygula)** düğmesini tıklatın.

Kağıt Besleme Başına Sayfa Sayısı Kontrolü

YAZICI sürücüsünden tarafından beslenen sayfa sayısını kontrol edebilirsiniz.

YAZICI sürücüsünün Maintenance (Bakım) penceresinde **Printer and Option Information (Yazıcı ve Seçenek Bilgileri)** düğmesine (Windows için) veya Epson Printer Utility 4 düğmesine (Mac OS X için) tıklayın.

Ürünü Temizleme

Ürünün dış kısmını temizleme

Ürünün en iyi şekilde çalışmaya devam etmesi için, aşağıdaki talimatları izleyerek yılda birkaç kez tamamen temizleyin.

**Önemli:**

Ürünü temizlemek için asla alkol veya tiner kullanmayın. Kimyasal ürünler ürüne zarar verebilir.

Ürününüzün ve Yazılımınızın Bakımı

Not:

Ürünü kullanmadığımız zaman ürünü tozdan korumak için kağıt desteğini ve çıkış tepsisini kapatın.

- Tarayıcı camının yüzeyini temizlemek için yumuşak, kuru, temiz bir bez kullanın.
- Cam yüzey, yağlı veya çıkarması zor bir materyalle kaplanmış ise, az miktarda cam temizleyici ve yumuşak bir bez kullanarak bu materyali çıkarın. Kalan tüm sıvıyı silin.
- Tarayıcı camının yüzeyine güç kullanarak bastırmayın.
- Tarayıcı camının yüzeyini çizmemeye veya zarar vermemeye dikkat edin ve temizlemek için sert veya aşındırıcı fırça kullanmayın. Hasar görmüş bir cam yüzey tarama kalitesini azaltabilir.

Ürünün iç kısmını temizleme

Çıktı sonuçlarınızın en iyi kaliteyi koruması için, aşağıdaki yordamı kullanarak içerideki makarayı temizleyin.



Dikkat:

Ürünün içindeki parçalara dokunmamaya dikkat edin.



Önemli:

- Elektronik bileşenlerin suyla temas etmemesine dikkat edin.
- Ürünün içine spreya yağlayıcılar sıkmayın.
- Uygun olmayan yağ tipleri mekanizmaya zarar verebilir. Yağlama gerektiğinde bayinizle veya yetkili servis elemanı ile temasa geçin.

1

Kontrol panelinde herhangi bir uyarı veya hata gösterilmediğinden emin olun.

2

Birkaç yaprak A4 boyutunda düz kağıt yükleyin.

3

◆ düğmelerinden birine basarak, tarayıcı camına belge koymaksızın bir kopya alın.

4

Kağıda bulaşan mürekkep kalmayınca kadar, 3. adımı tekrarlayın.

Ürünü Taşıma

Ürünü belli bir mesafeye taşıyacaksanız, orijinal kutusunda veya benzeri bir kutuda taşıma için hazırlamanız gerekmektedir.

Ürününüzün ve Yazılımınızın Bakımı



Önemli:

- ❑ Ürünü depolarken veya taşırken sarsmayın, dikey olarak veya baş aşağı koymayın; aksi takdirde mürekkep akabilir.
- ❑ Ambalajı sökülen bir kartuşu saklarken veya taşırken kartuşu sarsmayın ve çarpmalar ile sıcaklık değişimlerinden koruyun. Aksi takdirde kapağın sıkıca takılı olmasına rağmen mürekkep sızabilir. Kapağı sıkıştırırken kartuşu dik tuttuğunuzdan ve kartuşu taşımanız sırasında mürekkep sızmaması için gerekli tedbirleri almış olduğunuzdan emin olun.

1

Ürünü fişe takın ve açın. Yazdırma kafası ilk konuma dönene kadar bekleyin ve ardından tarayıcı ünitesini kapatın.

2

Ürünü kapatın ve güç kablosunun fişini çekin.

3

Ürünün arabirim kablosunu çıkarın.

4

Arka kağıt besleyicideki tüm kağıtları çıkarın.

5

Tarayıcı ünitesini açın. Aşağıda gösterildiği gibi yazdırma kafasını bantla sabitleyin ve ardından tarayıcı ünitesini kapatın.

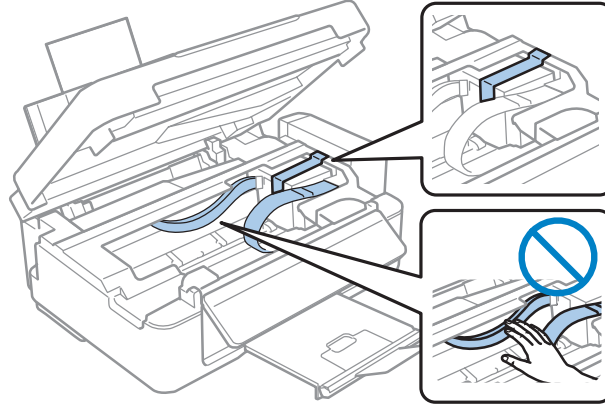

6

Taşıma kilidini kilitli konuma ayarlayın.

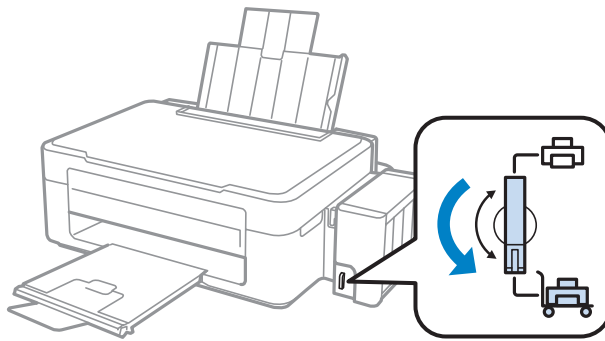

Ürününüzün ve Yazılımınızın Bakımı

- 7 Mürekkep tankı ünitesini üründen ayırın ve kenara koyun. Daha sonra kapağı mürekkep takı üzerine sıkıca taktığınızdan emin olun.

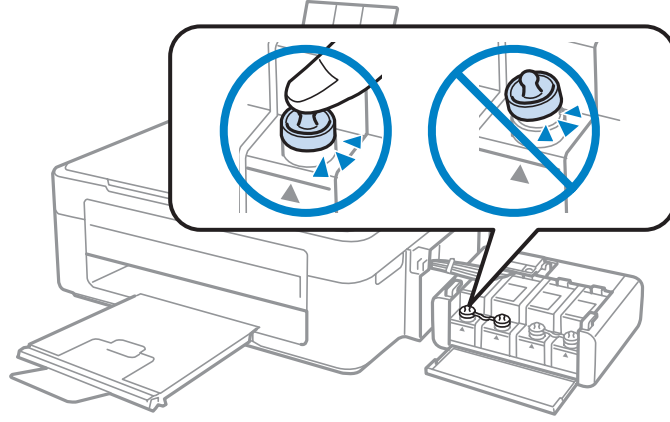

- 8 Ürünle birlikte verilen kapakları mürekkep kutusunun çıkıntı yapan parçalarına takın ve ardından mürekkep tankı ünitesini ürüne yerleştirin.

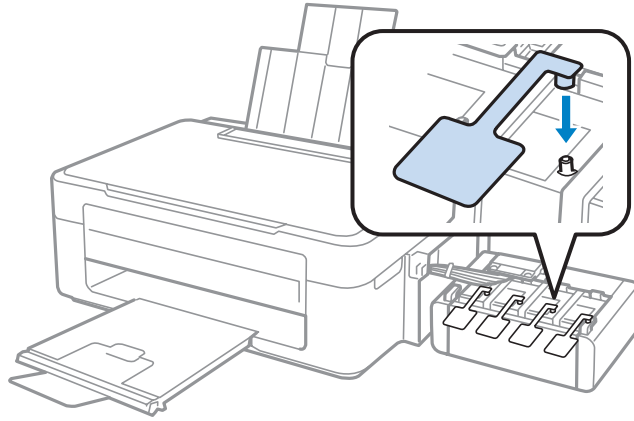

- 9 Besleyici koruyucusunu öne doğru katlayın, kağıt desteğini kapatın ve sonra besleyici koruyucusunu geriye doğru katlayın ve çıktı tepsisini kapatın.

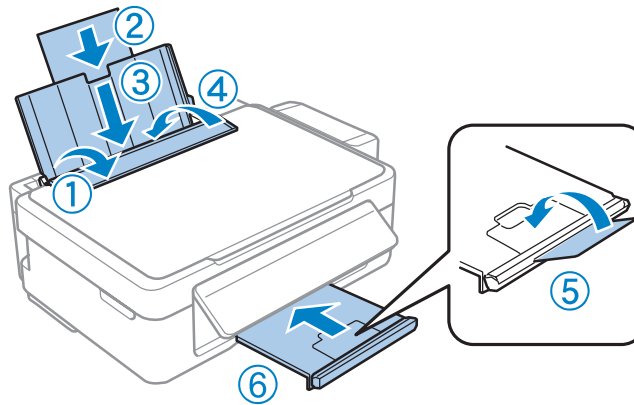

Ürününüzün ve Yazılımınızın Bakımı

- 10** Kontrol panelinin arkasındaki açma kolunu klik sesi gelene dek çekin ve ardından kontrol panelini gerekli konuma getirin.

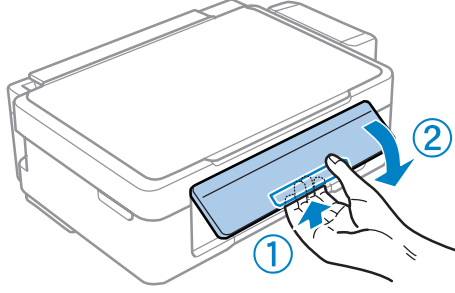

- 11** Beraberinde gelen koruyucu maddeleri kullanarak ürünü tekrar paketleyin.

! Önemli:

- Taşıma sırasında ürünü düz tutun. Yoksa mürekkep sızabilir.
- Taşıdıktan sonra, mürekkep tankının yazdırma kafasını ve kapaklarını tutan bandı çıkarın. Daha sonra taşıma kilidini, kilit açık konuma getirin. Yazdırma kalitesinde bir düşüş olursa, bir temizleme işlemi yapın ya da yazdırma kafasını hizalayın.
- Ürün kutusunda bulunan kartuşları açmayın.

Not:

Yazıcıyı taşıırken, takılan mürekkep tanklarının kapaklarını ürünün yakınında saklayın.

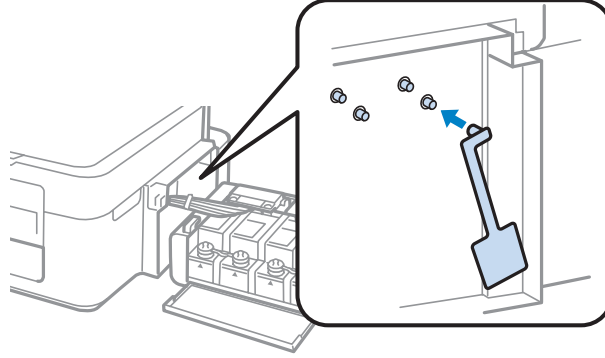

Yazılımınızın Kontrolü ve Kurulumu

Bilgisayarınızda kurulu yazılımların kontrol edilmesi

Bu Kullanım Kılavuzu'nda açıklanan işlevleri kullanabilmeniz için aşağıdaki yazılımları kurmanız gerekmektedir.

- Epson Driver and Utilities (Epson Sürücü ve Yardımcı Programları)
- Epson Easy Photo Print
- Epson Event Manager

Ürününüzün ve Yazılımınızın Bakımı

Not:

Epson Easy Photo Print yazılımının kullanılabilirliği, ürüne göre değişiklik gösterir.

Yazılımın bilgisayarınıza kurulmuş olup olmadığını kontrol etmek için, aşağıdaki adımları izleyin.

Windows için

1

Windows 7 ve Vista: Başlat düğmesini tıklayın ve **Control Panel (Denetim Masası)** seçeneğini seçin.

Windows XP: **Start (Başlat)** ögesini tıklatın ve **Control Panel (Denetim Masası)** ögesini seçin.

2

Windows 7 ve Vista: Programs (Programlar) kategorisi altında bulunan **Uninstall a program (Program kaldır)** seçeneğini seçin.

Windows XP: **Add or Remove Programs (Program Ekle/Kaldır)** simgesini çift tıklatın.

3

Kurulu olan programların listesini kontrol edin.

Mac OS X için

1

Macintosh HD seçeneğini çift tıklatın.

2

Applications klasöründeki **Epson Software** klasörünü çift tıklatın ve içindekileri kontrol edin.

Not:

- Applications klasörü, üçüncü şahıslar tarafından sağlanan yazılımları içerir.*
- Yazıcı sürücüsünün takılı olduğunu denetlemek için, Apple menüsündeki **System Preferences** ögesini tıklatın ve sonra **Print & Scan** (Mac OS X 10.7 için) veya **Print & Fax** (Mac OS X 10.6 veya 10.5 için) ögesini tıklatın. Ardından, **Printers** liste kutusunda ürününüzü bulun.*

Yazılımın kurulması

Ürününüzle birlikte gelen ürün yazılım diskini takın ve Software Select (Yazılım Seçimi) ekranında, kurmak istediğiniz yazılımı seçin.

Yazılımınızın Kaldırılması

Bazı sorunları çözmek için veya işletim sisteminizi yükselttiğinizde yazılımınızı kaldırmanız ve sonra yeniden yüklemeniz gerekebilir.

Hangi uygulamaların yüklü olduğunu belirlemek için bilgi için aşağıdaki bölüme bakın.

➔ [“Bilgisayarınızda kurulu yazılımların kontrol edilmesi” sayfa 78](#)

Windows için

Not:

- Windows 7 ve Vista'da, standart kullanıcı olarak oturum açtıysanız, bir yönetici hesabı ve parolası gereklidir.
- Windows XP'de, Computer Administrator (Bilgisayar Yöneticisi) hesabıyla oturum açmalısınız.

1 Ürünü kapatın.

2 Ürünün arabirim kablosunu bilgisayarınızdan çıkarın.

3 Aşağıdakilerden birini yapın.

Windows 7 ve Vista: Başlat düğmesini tıklayın ve **Control Panel (Denetim Masası)** seçeneğini seçin.

Windows XP: **Start (Başlat)** ögesini tıklatın ve **Control Panel (Denetim Masası)** ögesini seçin.

4 Aşağıdakilerden birini yapın.

Windows 7 ve Vista: Programs (Programlar) kategorisi altında bulunan **Uninstall a program (Program kaldır)** seçeneğini seçin.

Windows XP: **Add or Remove Programs (Program Ekle/Kaldır)** simgesini çift tıklatın.

5 Görüntülenen listedeki uygulama arasından, kaldırmak istediğiniz yazılımı (sözelimi ürünün sürücüsü veya uygulaması) seçin.

6 Aşağıdakilerden birini yapın.

Windows 7: **Uninstall/Change (Kaldır/Değiştir)** veya **Uninstall (Kaldır)** ögesini tıklatın.

Windows Vista: **Uninstall/Change (Kaldır/Değiştir)** veya **Uninstall (Kaldır)** ögesini tıklatın ve sonra User Account Control (Kullanıcı Hesabı Denetimi) penceresinde **Continue (Devam)** ögesini tıklatın.

Windows XP: **Change/Remove (Değiştir/Kaldır)** veya **Remove (Kaldır)** ögesini tıklatın.

Not:

5. adımda ürünün sürücüsünü kaldırmayı seçtiyseniz, ürününüzün simgesini seçip **OK (Tamam)** düğmesini tıklatın.

7 Onay penceresi açıldığında, **Yes (Evet)** veya **Next (İleri)** düğmesini tıklatın.

8 Ekrandaki talimatları izleyin.

Bazı durumlarda bilgisayarınızı yeniden başlatmanızı isteyen bir ileti görünebilir. Öyleyse, **I want to restart my computer now (Bilgisayarımı yeniden başlatmak istiyorum)** ögesinin seçildiğinden emin olun ve **Finish (Son)** ögesini tıklatın.

Mac OS X için

Not:

- Yazılımınızı kaldırmak için, *Uninstaller* uygulamasını indirmeniz gerekir. Şu siteye gidin:
<http://www.epson.com>
Sonra, yerel *Epson Web* sitenizdeki destek bölümünü seçin.
- Uygulamaları kaldırmak için bir *Computer Administrator* hesabında oturum açmanız gerekir. *Limited* (sınırlı) hesap kullanıcısı olarak oturum açarsanız programları kaldıramazsınız.
- Uygulamaya bağlı olarak, *Installer* (Kurma Programı) *Uninstaller*'dan (Kaldırma Programı) ayrı olabilir.

1

Tüm çalışan uygulamalardan çıkın.

2Mac OS X sabit sürücünüzde **Uninstaller** simgesini çift tıklatın.**3**

Görüntülenen listeden yazıcı sürücüsü ve uygulama gibi yüklemesini kaldırmak istediğiniz yazılımın onay işaretini seçin.

4**Uninstall (Kaldır)** ögesini tıklatın.**5**

Ekrandaki talimatları izleyin.

Kaldırmak istediğiniz yazılımı *Uninstaller* penceresinde bulamazsanız, Mac OS X sabit disk sürücünüzdeki **Applications** klasörünü çift tıklatın, kaldırmak istediğiniz uygulamayı seçin ve sürükleyip **Trash** simgesine bırakın.

Not:

Yazıcı sürücüsünü kaldırdığımızda ürünün adı yine de *Print & Scan* (Mac OS X 10.7 için) veya *Print & Fax* (Mac OS X 10.6 veya 10.5 için) penceresinde kalırsa, ürününüzün adını seçin ve - **remove** (kaldır) düğmesini tıklayın.

Yazdırma İşlemleriyle İlgili Sorun Giderme/ Kopyalama

Sorunu Teşhis Etme

Ürün sorun giderme işlemi iki adımda en iyi şekilde gerçekleştirilir: önce sorun teşhis edilir, sonra sorun giderilene kadar uygun çözümler uygulanır.

En sık rastlanan sorunları teşhis etmek ve gidermek için gerekli bilgiler çevrimiçi sorun giderme, kontrol paneli veya status monitor yardımcı programıyla sağlanır. Aşağıdaki ilgili bölüme bakın.

Yazdırma kalitesiyle ilgili özel bir sorun, yazdırma kalitesiyle ilgili olmayan bir yazdırma sorunu, bir kağıt besleme sorunu varsa ya da ürün çalışmıyorsa ilgili bölüme bakın.

Sorunu gidermek için yazdırma işlemi iptal etmeniz gerekir.

➔ [“Yazdırmayı iptal etme” sayfa 29](#)

Ürün durumunu denetleme

Yazdırma işlemi sırasında bir sorun meydana gelirse, status monitor penceresinde bir hata mesajı görüntülenir.

Ürünün mürekkep pedlerinin servis ömrünü bitirmek üzere olduğunu belirten bir hata mesajı belirirse, değiştirmek için Epson destek merkezine başvurun. Mürekkep pedleri değiştirilene kadar mesaj düzenli aralıklarla görüntülenir. Ürünün mürekkep pedleri dolduğunda, ürün durur ve yazdırmaya devam etmek için Epson destek merkezine başvurmanız gerekir.

Windows için

EPSON Status Monitor 3'e iki şekilde ulaşılabilir:

- Windows görev çubuğu öğenizde ürününün kısayol simgesini çift tıklatın. Görev çubuğu üzerine bir kısayol simgesi eklemek için, aşağıdaki bölüme bakın:
 - ➔ [“taskbar \(görev çubuğu\) öğesindeki kısayol simgesinden” sayfa 25](#)
- Yazıcı sürücüsünü açın, **Maintenance (Bakım)** sekmesini tıklatın, sonra **EPSON Status Monitor 3** düğmesini tıklatın.

Yazdırma İşlemleriyle İlgili Sorun Giderme/Kopyalama

EPSON Status Monitor 3'ü açtığınızda, aşağıdaki pencere görüntülenir:

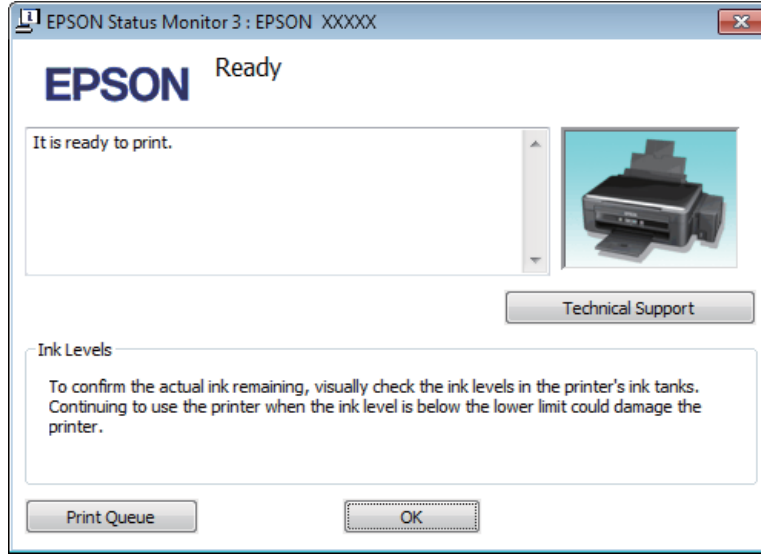

Not:

EPSON Status Monitor 3 görüntülenmezse, yazıcı sürücüsüne gidip **Maintenance (Bakım)** sekmesini, sonra da **Extended Settings (Genişletilmiş Ayarlar)** düğmesini tıklatın. **Extended Settings (Genişletilmiş Ayarlar)** penceresinde, **Enable EPSON Status Monitor 3 (EPSON Status Monitor 3'ü Etkinleştir)** onay kutusunu işaretleyin.

EPSON Status Monitor 3 aşağıdaki bilgileri verir:

- Technical Support (Teknik Destek):**
Epson teknik destek web sitesine erişmek için **Technical Support (Teknik Destek)** öğesini tıklatın.
- Print Queue (Yazdırma Kuyruğu):**
Print Queue (Yazdırma Kuyruğu) öğesini tıklatarak Windows Spooler (Windows Biriktiricisi) öğesini görüntüleyebilirsiniz.

Mac OS X için

EPSON Status Monitor öğesine erişmek için şu adımları izleyin.

- 1** Epson Printer Utility 4 uygulamasını açın.
➔ “Mac OS X için yazıcı sürücüsüne erişim” sayfa 25

Yazdırma İşlemleriyle İlgili Sorun Giderme/Kopyalama

2

EPSON Status Monitor simgesini tıklatın. EPSON Status Monitor görünür.

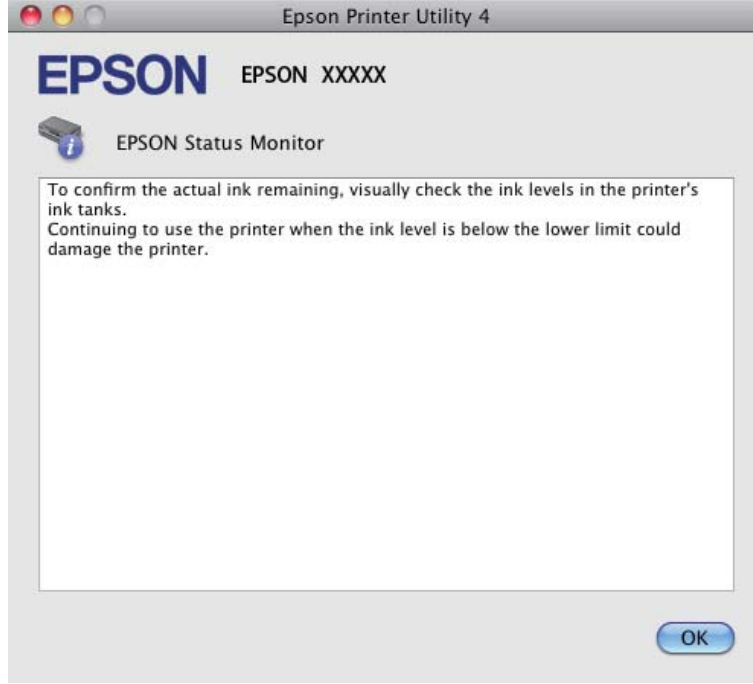

Kağıt Sıkışmaları



Dikkat:





Eliniz ürünün içindeyken kontrol panelindeki düğmelere asla dokunmayın.



Önemli:

Ürünün içindeki kabloları ve mürekkep tüpleri çekmemeye veya gereksiz yere başka bileşenleri ellememeye dikkat edin. Aksi takdirde, mürekkep sızabilir veya ürün hasar görebilir.

Not:

- Yazıcı sürücüsünde bir mesajla sorulursa yazdırma işini iptal edin.
- Kontrol panelindeki tüm ışıklar yanarsa, ürünü kapatmak için  düğmesine basın ve sonra tekrar açın. Yalnızca  ve  ışıkları yanıp sönerse,  veya  düğmesine basın.

Sıkışan kağıdı ürünün içinden çıkarma

1 Tarayıcı ünitesini açın.

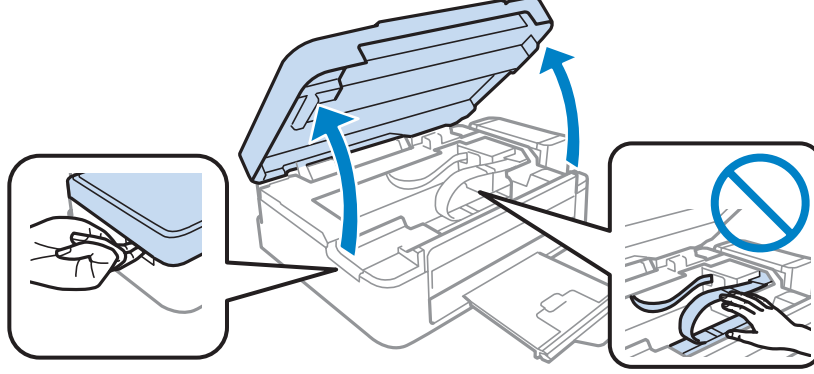

! Önemli:
Belge kapağı açıkken tarayıcı ünitesini kaldırmayın.

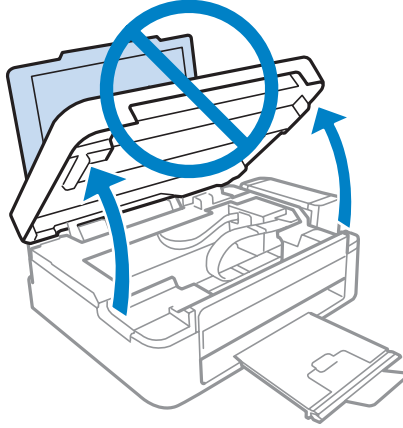

2 Yırtılan parçalar dahil olmak üzere içerideki tüm kağıtları çıkartın.

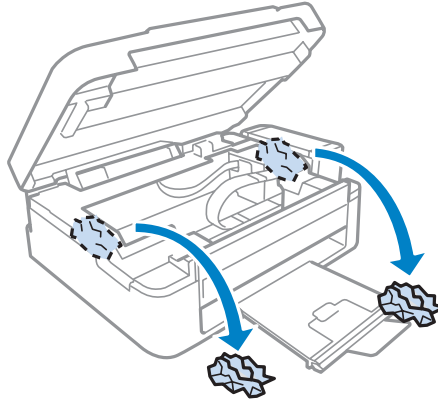

3 Tarayıcı birimini kapatın. Sıkışmış kağıt çıktı tepsisine yakın duruyorsa, kağıdı dikkatlice çıkartın.

Kağıt sıkışmalarının önlenmesi

Kağıdınız sık sık sıkışiyorsa, aşağıdakilerden emin olun.





- Kağıt pürüzsüz, kıvrılmamış ya da kırışmamış.
- Yüksek kalitede kağıt kullanıyorsunuz.
- Arka kağıt besleyicisindeki kağıdın yazdırılacak yüzü yukarı bakıyor.
- Yüklemeden önce kağıt destesi havalandırıldı.
- Düz kağıtlar için, kenar kılavuzunun içindeki ▼ ok işaretinin hemen altındaki çizgiyi aşacak şekilde kağıt yüklemeyin.
Epson özel ortamları için, sayfa sayısının ortam için belirtilen sınırdan az olduğundan emin olun.
➔ “Kağıt Seçme” sayfa 17
- Kenar kılavuzu, kağıdın sol kenarında doğru konumda.
- Ürün, her yöne doğru tabanından daha geniş olan düz ve sabit bir yüzey üzerinde. Ürün, eğimli bir yüzeye yerleştirildiğinde düzgün çalışmaz.

Yazdırma Kalitesi Yardımı

Baskı kalitesiyle ilgili bir sorun varsa, sorunu aşağıdaki şekilde karşılaştırın. Çıktılarınıza en çok benzeyen resmin altındaki yazıyı tıklatın.

<p>enthaiten alle ı Aufdruck. W ↓ 5008 "Regel</p> <p>İyi örnek</p>	 <p>İyi örnek</p>
<p>enthaiten alle ı Aufdruck. W ↓ 5008 "Regel</p> <p>➔ “Yatay çizgiler” sayfa 87</p>	<p>enthaiten alle ı Aufdruck. W ↓ 5008 "Regel</p> <p>➔ “Düşey çizgiler veya hizalamada hata” sayfa 87</p>

Yazdırma İşlemleriyle İlgili Sorun Giderme/Kopyalama

 <p>→ "Yatay çizgiler" sayfa 87</p>	 <p>→ "Düşey çizgiler veya hizalamada hata" sayfa 87</p>
 <p>→ "Yanlış veya eksik renkler" sayfa 88</p>	 <p>→ "Bulanık veya kirli çıktı" sayfa 88</p>

Yatay çizgiler

- Kağıdın yazdırılacak yüzünün (daha beyaz veya daha parlak tarafının) arka kağıt besleyicide yukarı doğru baktığından emin olun.
- Tıkanmış mürekkep püskürtme ucu varsa Kafa Temizleme yardımcı programını çalıştırın.
→ "Yazdırma Kafasını Temizleme" sayfa 70
- Orijinal Epson kartuşları kullanmaya çalışın.
- Yazıcı sürücüsünde seçilmiş olan kağıt tipinin ürüne yüklü durumdaki kağıt tipine uygun olduğundan emin olun.
→ "Yazıcı sürücüsünden kağıt türü ayarları" sayfa 18
- Kopyalama kalitesiyle ilgili bir sorun varsa, ürünün dışını temizleyin.
→ "Ürünün dış kısmını temizleme" sayfa 74

Düşey çizgiler veya hizalamada hata

- Kağıdın yazdırılacak yüzünün (daha beyaz veya daha parlak tarafının) arka kağıt besleyicide yukarı doğru baktığından emin olun.
- Tıkanmış mürekkep püskürtme ucu varsa Kafa Temizleme yardımcı programını çalıştırın.
→ "Yazdırma Kafasını Temizleme" sayfa 70
- Print Head Alignment (Yazdırma Kafası Hizalama) yardımcı programını çalıştırın.
→ "Yazdırma Kafasını Hizalama" sayfa 71
- Windows'da, yazıcı sürücünüzün More Options (Daha Fazla Seçenek) penceresindeki **High Speed (Yüksek Hızlı)** onay kutusundaki işareti kaldırın. Ayrıntılar için çevrimiçi yardıma bakın.
Mac OS X için, High Speed Printing (Yüksek Hızda Yazdırma) içinden **Off (Kapalı)** öğesini seçin. High Speed Printing (Yüksek Hızda Yazdırma) seçeneğini görüntülemek için şu menü adımlarını izleyin: **System Preferences** (Sistem Özellikleri), **Print & Scan** (Yazdır ve Tara) (Mac OS X 10.7 için) ya da **Print & Fax** (Yazdır ve Faks) (Mac OS X 10.6 veya 10.5 için), ürününüz (Printers (Yazıcılar) liste kutusunda), **Options & Supplies** (Seçenekler ve Beslemeler) ve ardından **Driver** (Sürücü).

Yazdırma İşlemleriyle İlgili Sorun Giderme/Kopyalama

- ❑ Yazıcı sürücüsünde seçilmiş olan kağıt tipinin ürüne yüklü durumdaki kağıt tipine uygun olduğundan emin olun.
➔ [“Yazıcı sürücüsünden kağıt türü ayarları” sayfa 18](#)
- ❑ Kopyalama kalitesiyle ilgili bir sorun varsa, ürünün dışını temizleyin.
➔ [“Ürünün dış kısmını temizleme” sayfa 74](#)

Yanlış veya eksik renkler

- ❑ İlk mürekkep dolumu tamamlandığından emin olun.
- ❑ Taşıma kilidinin, kilit açık konumda olduğundan emin olun.
- ❑ Windows'da, yazıcı sürücünüzün Main (Ana) penceresindeki **Grayscale (Griölçek)** ayarındaki işareti kaldırın. Mac OS X için, yazıcı sürücünüzdeki Print (Yazdır) iletişim kutusundaki Print Settings (Yazdırma Ayarları) içindeki **Grayscale (Griölçek)** ayarını temizleyin. Ayrıntılar için çevrimiçi yardıma bakın.
- ❑ Renk ayarlarını uygulamanızdan ya da yazıcı sürücü ayarlarından değiştirin. Windows'da, More Options (Daha Fazla Seçenek) penceresini kontrol edin. Mac OS X için, Print (Yazdır) iletişim kutusundan Color Options (Renk Seçenekleri) iletişim kutusunu denetleyin. Ayrıntılar için çevrimiçi yardıma bakın.
- ❑ Tıkanmış mürekkep püskürtme ucu varsa Kafa Temizleme yardımcı programını çalıştırın.
➔ [“Yazdırma Kafasını Temizleme” sayfa 70](#)
- ❑ Ürünü uzun bir süre boyunca kullanmadıysanız, yazıcı sürücüsünün Mürekkep Temizlemeyi Etkinleştirme yardımcı programını kullanın.
➔ [“Mürekkep Tüplerin İçerisindeki Mürekkebin Değiştirilmesi” sayfa 72](#)
- ❑ Orijinal Epson kartuşları veya Epson tarafından önerilen kağıtları kullanmaya çalışın.

Bulanık veya kirli çıktı

- ❑ Orijinal Epson kartuşları veya Epson tarafından önerilen kağıtları kullanmaya çalışın.
- ❑ Ürünün, her yöne doğru tabanından daha geniş olan düz ve sabit bir yüzey üzerinde bulunmasına dikkat edin. Ürün, eğimli bir yüzeye yerleştirildiğinde düzgün çalışmaz.
- ❑ Kağıdınızın hasar görmüş, kirli veya çok eski olmadığından emin olun.
- ❑ Kağıdınızın kuru ve yazdırılacak yüzünün (daha beyaz veya daha parlak tarafının) arka kağıt besleyicisinde yukarı doğru baktığından emin olun.
- ❑ Kağıt yazdırılabilir yüzüne doğru kıvrılmışsa, düzleştirin veya ters yöne doğru hafifçe kıvrın.
- ❑ Yazıcı sürücüsünde seçilmiş olan kağıt tipinin ürüne yüklü durumdaki kağıt tipine uygun olduğundan emin olun.
➔ [“Yazıcı sürücüsünden kağıt türü ayarları” sayfa 18](#)
- ❑ Her yaprağı basıldıktan sonra çıktı tepsisinden alın.
- ❑ Parlak cilalı kağıtların basılı yüzlerine dokunmayın ve hiçbir şey temas ettirmeyin. Çıktılarınızı ele almak için, kağıt ile verilen talimatları izleyin.

Yazdırma İşlemleriyle İlgili Sorun Giderme/Kopyalama

- Tıkanmış mürekkep püskürtme ucu varsa Kafa Temizleme yardımcı programını çalıştırın.
➔ [“Yazdırma Kafasını Temizleme” sayfa 70](#)
- Yazdırma Kafası Hizalama yardımcı programını çalıştırın.
➔ [“Yazdırma Kafasını Hizalama” sayfa 71](#)
- Yazdırma sonrasında kağıda mürekkep bulaşıyorsa, ürünün içini temizleyin.
➔ [“Ürünün iç kısmını temizleme” sayfa 75](#)
- Kopyalama kalitesiyle ilgili bir sorun varsa, ürünün dışını temizleyin.
➔ [“Ürünün dış kısmını temizleme” sayfa 74](#)

Çeşitli Çıktı Sorunları

Yanlış veya bozuk karakterler

- Geciktirilen yazdırma işlerini silin.
➔ [“Yazdırmayı iptal etme” sayfa 29](#)
- Ürünü ve bilgisayarı kapatın. Ürünün arabirim kablosunun sıkıca takıldığından emin olun.
- Yazıcı sürücüsünü kaldırın, sonra tekrar yükleyin.
➔ [“Yazılımınızın Kaldırılması” sayfa 79](#)

Yanlış kenar boşlukları

- Arka kağıt besleyicisine kağıdın düzgün yüklendiğinden emin olun.
➔ [“Kağıt Yükleme” sayfa 19](#)
➔ [“Zarfların Yüklene” sayfa 21](#)
- Uygulamanızdaki kenar boşluğu ayarlarını kontrol edin. Kenar boşluklarının sayfanın yazdırılabilir alanı içinde olduğundan emin olun.
➔ [“Yazdırılabilir alan” sayfa 104](#)
- Yazıcı sürücüsü ayarlarının, kullandığınız kağıt boyutuna uygun olduğundan emin olun.
Windows için, Main (Ana) penceresini denetleyin.
Mac OS X için, Page Setup (Sayfa Yapısı) iletişim kutusunu veya Print (Yazdır) iletişim kutusunu kontrol edin.
- Yazıcı sürücüsünü kaldırın, sonra tekrar yükleyin.
➔ [“Yazılımınızın Kaldırılması” sayfa 79](#)

Çıktıda hafif eğiklik var

- Arka kağıt besleyicisine kağıdın düzgün yüklendiğinden emin olun.
➔ [“Kağıt Yükleme” sayfa 19](#)
➔ [“Zarfların Yüklene” sayfa 21](#)

Yazdırma İşlemleriyle İlgili Sorun Giderme/Kopyalama

- ❑ yazıcı sürücünüzde Main (Ana) penceresinde Quality (Kalite) içinde **Draft (Taslak)** seçildiyse (Windows için) veya Print Settings (Yazdırma Ayarları) içinde Print Quality (Baskı Kalitesi) içinde (Mac OS X için) **Fast Economy (Hızlı Ekonomi)** seçildiyse başka bir ayar seçin.

Kopyalanan görüntünün boyutu veya konumu yanlış

- ❑ Kopyanın kenarları kırılıyorsa, orijinali, köşeden biraz uzaklaştırın.
- ❑ Tarayıcı camını temizleyin.
 - ➔ “Ürünün dış kısmını temizleme” sayfa 74

Ters görüntü

- ❑ Windows'da, yazıcı sürücünüzün More Options (Daha Fazla Seçenek) penceresindeki **Mirror Image (Ayna Yansımaları)** onay kutusundaki işareti kaldırın veya uygulamanızdaki Mirror Image (Ayna Yansımaları) ayarını kapatın.
Mac OS X için, yazıcı sürücünüzün Print (Yazdır) iletişim kutusundaki **Print Settings (Yazdırma Ayarları)** içindeki **Mirror Image (Ayna Yansımaları)** onay kutusunu temizleyin veya uygulamanızdaki Mirror Image (Ayna Yansımaları) ayarını kapatın.
Talimatlar için, yazıcı sürücüsü ya da uygulamanızla ilgili çevrimiçi yardıma bakın.
- ❑ Yazıcı sürücüsünü kaldırın, sonra tekrar yükleyin.
 - ➔ “Yazılımınızın Kaldırılması” sayfa 79

Boş sayfa yazdırma

- ❑ Yazıcı sürücüsü ayarlarının, kullandığınız kağıt boyutuna uygun olduğundan emin olun.
Windows için, Main (Ana) penceresini denetleyin.
Mac OS X için, Page Setup (Sayfa Yapısı) iletişim kutusunu veya Print (Yazdır) iletişim kutusunu kontrol edin.
- ❑ Windows'da, yazıcı sürücüsünün Maintenance (Bakım) penceresindeki **Extended Settings (Genişletilmiş Ayarlar)** düğmesini tıklayıp **Skip Blank Page (Boş Sayfayı Atla)** ayarını işaretleyin.
Mac OS X için, Skip Blank Page (Boş Sayfayı Atla) içinden **On (Açık)** ögesini seçin. Skip Blank Page (Boş Sayfayı Atla) seçeneğini görüntülemek için şu menü adımlarını izleyin: **System Preferences (Sistem Özellikleri)**, **Print & Scan (Yazdır ve Tara)** (Mac OS X 10.7 için) ya da **Print & Fax (Yazdır ve Faks)** (Mac OS X 10.6 veya 10.5 için), ürününüz (Printers (Yazıcılar) liste kutusunda), **Options & Supplies (Seçenekler ve Beslemeler)** ve ardından **Driver (Sürücü)**.
- ❑ Yazıcı sürücüsünü kaldırın, sonra tekrar yükleyin.
 - ➔ “Yazılımınızın Kaldırılması” sayfa 79

Yazdırılan taraf kirli veya zedelenmiş çıkıyor

- ❑ Kağıt yazdırılabilir yüzüne doğru kıvrılmışsa, düzleştirin veya ters yöne doğru hafifçe kıvrın.
- ❑ Tarayıcı camına herhangi bir belge koymadan birkaç kopya alın.
 - ➔ “Ürünün iç kısmını temizleme” sayfa 75
- ❑ Yazıcı sürücüsünü kaldırın, sonra tekrar yükleyin.
 - ➔ “Yazılımınızın Kaldırılması” sayfa 79

Yazdırma çok yavaş

- Yazıcı sürücüsünde seçilmiş olan kağıt tipinin ürüne yüklü durumdaki kağıt tipine uygun olduğundan emin olun.
➔ [“Yazıcı sürücüsünden kağıt türü ayarları” sayfa 18](#)
- Windows'da, yazıcı sürücüsünün Main (Ana) penceresinde daha düşük bir **Quality (Kalite)** ayarı seçin. Mac OS X için Print Settings (Yazdırma Ayarları) iletişim kutusunda yazıcı sürücünüzün Print (Yazdır) iletişim kutusundakinden daha düşük bir Print Quality (Baskı Kalitesi) seçin.
➔ [“Windows için yazıcı sürücüsüne erişim” sayfa 24](#)
➔ [“Mac OS X için yazıcı sürücüsüne erişim” sayfa 25](#)
- Gereksiz uygulamaları kapatın.
- Uzun bir süre boyunca aralıksız yazdırırsanız, yazdırma işlemi çok yavaşlayabilir. Bunun nedeni, yazdırma hızını düşürmek ve ürün mekanizmasının aşırı ısınmasını ve hasar görmesini önlemektir. Böyle bir durumda, yazdırma işlemine devam edebilirsiniz, ancak durmanızı ve ürünü açık durumda en az 30 dakika kullanmadan bırakmanızı öneririz. (Ürün, kapalı olarak bekletilirse eski haline dönmez.) Tekrar başlattıktan sonra, ürün normal hızda yazdıracaktır.
- Yazıcı sürücüsünü kaldırın, sonra tekrar yükleyin.
➔ [“Yazılımınızın Kaldırılması” sayfa 79](#)

Yukarıda açıklanan yöntemlerin tümünü denediyseniz ve sorunu çözemediyseniz, aşağıdaki bölüme bakın:

- ➔ [“Yazdırma Hızını Artırma \(Yalnızca Windows İçin\)” sayfa 93](#)

Kağıt Doğru Beslenmiyor

Kağıt yerleşmemiş

Kağıt destesini çıkarın ve aşağıdakilerden emin olun:

- Kağıt kıvrılmamış ya da katlanmamış.
- Kağıt çok eski değil. Daha fazla bilgi için kağıtla birlikte verilen talimatlara bakın.
- Düz kağıtlar için, kenar kılavuzunun içindeki ▼ ok işaretinin hemen altındaki çizgiyi aşacak şekilde kağıt yüklemeyin.
Epson özel ortamları için, sayfa sayısının ortam için belirtilen sınırdan az olduğundan emin olun.
➔ [“Kağıt Seçme” sayfa 17](#)
- Kağıt ürünün içine sıkışmamış. Sıkıştıysa, sıkışan kağıdı çıkarın.
➔ [“Kağıt Sıkışmaları” sayfa 84](#)
- Kağıtla birlikte verilen özel yükleme talimatlarına uydunuz.
- Kağıdın cilt delikleri yoktur.

Çoklu sayfa yerleştirme

- Düz kağıtlar için, kenar kılavuzunun içindeki ▼ ok işaretinin hemen altındaki çizgiyi aşacak şekilde kağıt yüklemeyin.
Epson özel ortamları için, sayfa sayısının ortam için belirtilen sınırdan az olduğundan emin olun.
➔ “Kağıt Seçme” sayfa 17
- Kenar kılavuzunun, kağıdın sol kenarında doğru konumda olduğundan emin olun.
- Kağıdın kıvrılmamış ya da katlanmamış olduğundan emin olun. Kıvrılmış ya da katlanmışsa, yüklemeye önce düzleştirin ya da ters tarafa doğru hafifçe kıvrın.
- Kağıt destesini çıkarın ve kağıdın çok ince olmadığından emin olun.
➔ “Kağıt” sayfa 103
- Sayfaları birbirinden ayırmak için kağıt destesinin kenarlarını havalandırın sonra kağıdı tekrar yükleyin.
- Bir dosyanın birçok kopyası yazdırılacaksa, yazıcı sürücüsündeki Copies (Kopya Sayısı) ayarını aşağıdaki gibi denetleyin ve uygulamanıza da bakın.
Windows'da, Main (Ana) penceresindeki Copies (Kopya Sayısı) ayarını kontrol edin.
Mac OS X, Print (Yazdır) iletişim kutusundaki Copies ayarını işaretleyin.

Kağıt hatalı yüklenmiş

Kağıdı ürüne uzak kalacak şekilde yerleştirdiyse, ürün kağıdı düzgün şekilde besleyemez. Ürünü kapatın ve kağıtları çıkarın. Sonra, ürünü açın ve kağıdı düzgün bir şekilde yeniden yükleyin.

Kağıt tam olarak çıkarılamıyor ya da kırılıyor

- Kağıt tamamen çıkmazsa, kağıdı çıkartmak için  düğmelerinden birine basın. Kağıt ürün içerisinde sıkışıp kaldıysa aşağıdaki bölümde belirtilenlere uygun olarak kağıdı çıkartın.
➔ “Kağıt Sıkışmaları” sayfa 84
- Kağıt çıkacağı sırada buruştuysa, nemli ya da çok ince olabilir. Yeni bir kağıt destesi yükleyin.

Not:

Kullanmadığınız kağıtları orijinal paketinde ve kuru bir yerde saklayın.

Ürün Yazdırmıyor

Bütün ışıklar kapalı

- Ürünün açık olduğundan emin olmak için  düğmesine basın.
- Güç kablosunun sıkıca takıldığından emin olun.
- Prizin çalışır durumda olduğundan ve bir duvar şalteri ya da zamanlayıcı tarafından kontrol edilmediğinden emin olun.

Sadece güç ışığı yanıyor

- ❑ Ürünü ve bilgisayarı kapatın. Ürünün arabirim kablosunun sıkıca takıldığından emin olun.
- ❑ USB arabirimi kullanıyorsanız, kablonuzun USB veya Hi-Speed USB standartlarıyla uyumlu olduğundan emin olun.
- ❑ Ürünü bilgisayarınıza bir USB hub ile bağlıyorsanız, ürünü bilgisayarınızdan gelen ilk katman hub'a bağlayın. Yazıcı sürücünüz hala bilgisayarınızda tanınmadıysa, ürünü USB hub olmadan doğrudan bilgisayarınıza bağlamayı deneyin.
- ❑ Ürünü bilgisayarınıza bir USB hub ile bağlıyorsanız, USB hub aygıtınızın bilgisayarınız tarafından tanındığından emin olun.
- ❑ Büyük bir görüntü basmayı deniyorsanız, bilgisayarınızın belleği yeterli olmayabilir. Görüntünün çözünürlüğünü azaltmayı ya da görüntüyü daha küçük boyutta yazdırmayı deneyin. Bilgisayarınıza, daha fazla bellek takmanız gerekebilir.
- ❑ Windows kullanıcıları Windows Spooler (Windows Biriktiricisi) içinden geciktirilen yazdırma işlerini temizleyebilirler.
 - ➔ “Yazdırmayı iptal etme” sayfa 29
- ❑ Yazıcı sürücüsünü kaldırın, sonra tekrar yükleyin.
 - ➔ “Yazılımınızın Kaldırılması” sayfa 79

Yazdırma Hızını Artırma (Yalnızca Windows İçin)

Yazdırma hızı çok yavaş olduğunda, Extended Settings (Genişletilmiş Ayarlar) penceresindeki belirli ayarlar seçilerek artırılabilir. Yazıcı sürücünüzün Maintenance (Bakım) penceresindeki **Extended Settings (Genişletilmiş Ayarlar)** düğmesini tıklayın.

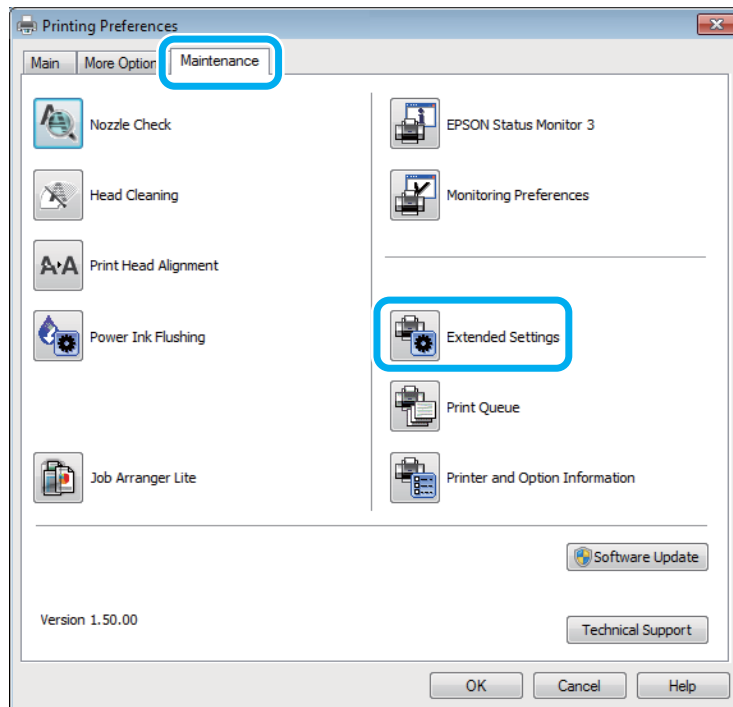

Yazdırma İşlemleriyle İlgili Sorun Giderme/Kopyalama

Aşağıdaki iletişim kutusu görüntülenir.

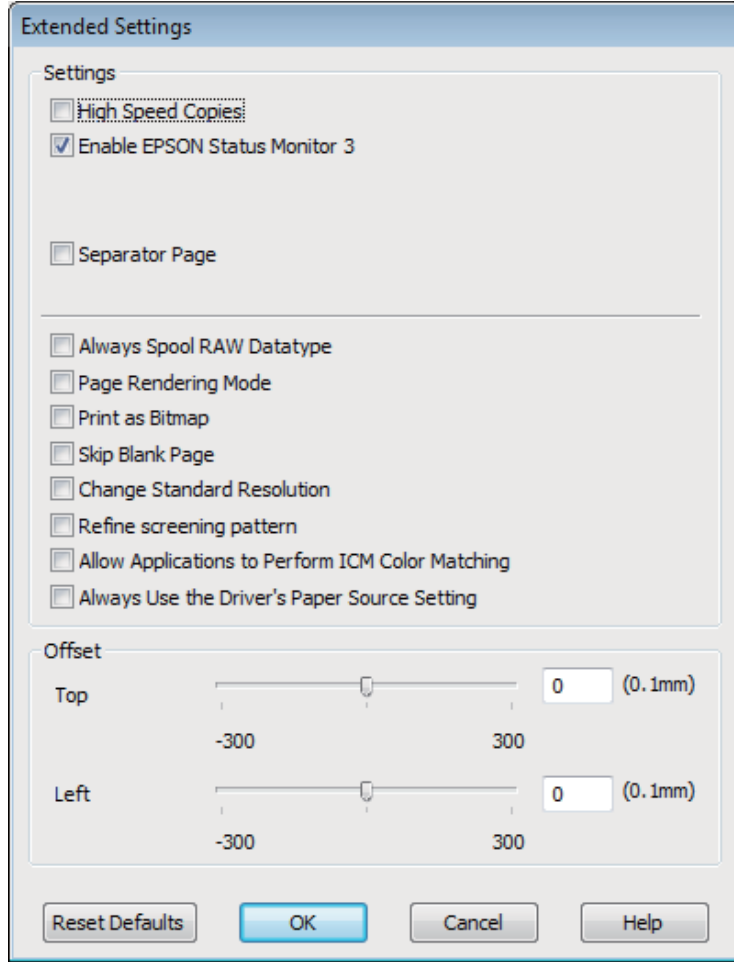

Aşağıdaki onay kutuları seçilerek yazdırma hızı artırılabilir.

- High Speed Copies (Yüksek Hızlı Kopyalar)
- Always spool RAW datatype (Her zaman RAW veri biçimini kuyruğa at)
- Page Rendering Mode (Sayfa Oluşturma Modu)
- Print as Bitmap (Biteşlem Olarak Yazdır)

Her bir öğe hakkında daha ayrıntılı bilgi için çevrimiçi yardıma başvurun.

Diğer Sorunlar

Düz kağıtları sessizce yazdırma

Kağıt türü olarak düz kağıt seçildiğinde ve yazıcı sürücüsündeki kalite için Standard (Standart) (Windows) veya Normal (Mac OS X) seçildiğinde, ürün yüksek hızda yazdırır. Daha sessiz bir çalışma için Quiet Mode (Sessiz Modu) öğesini seçmeyi deneyin; bu yazdırma hızını düşürür.

Yazdırma İşlemleriyle İlgili Sorun Giderme/Kopyalama

Windows'da, yazıcı sürücünüzün Main (Ana) penceresinde Quiet Mode (Sessiz Modu) onay kutusunu işaretleyin. Mac OS X için, Quiet Mode (Sessiz Modu) içinden **On (Açık)** ögesini seçin. Quiet Mode (Sessiz Modu) seçeneğini görüntülemek için şu menü adımlarını izleyin: **System Preferences** (Sistem Özellikleri), **Print & Scan** (Yazdır ve Tara) (Mac OS X 10.7 için) ya da **Print & Fax** (Yazdır ve Faks) (Mac OS X 10.6 veya 10.5 için), ürününüz (Printers (Yazıcılar) liste kutusunda), **Options & Supplies** (Seçenekler ve Beslemeler) ve ardından **Driver** (Sürücü).

Tarama İşlemleriyle İlgili Sorun Giderme

LCD Ekran Üzerindeki İletilerle veya Durum Işığı ile Gösterilen Sorunlar

- ❑ Ürünün bilgisayarınıza düzgün bağlandığından emin olun.
- ❑ Ürünü kapatın ve tekrar açın. Sorun çözülmemişse, ürün arızalı olabilir ya da tarayıcı birimindeki ışık kaynağının değiştirilmesi gerekebilir. Satıcınıza başvurun.
- ❑ Tarama yazılımının tam olarak yüklendiğinden emin olun.
Tarama yazılımının yüklenmesi ile ilgili talimatlar için kağıt kılavuzuna bakın.

Tarama Başlatılırken Oluşan Sorunlar

- ❑ Durum ışığını kontrol edin ve ürünün taramaya hazır olduğundan emin olun.
- ❑ Kablolarınızın ürüne ve çalışır durumdaki bir elektrik prizine sıkıca takıldığından emin olun.
Gerekirse, başka bir elektrikli aygıtta takıp açarak ürününüzün AC adaptörünü test edin.
- ❑ Ürünü ve bilgisayarı kapatın, daha sonra aralarındaki arayüz kablo bağlantısının düzgün yapıldığından emin olun.
- ❑ Taramaya başlarken bir tarayıcı listesi görünürse, doğru ürünü seçtiğinizden emin olun.

Windows:

EPSON Scan simgesini kullanarak Epson Scan başlatıldığında ve Select Scanner (Tarayıcı Seç) listesi görüldüğünde, ürününüzün modelini seçtiğinizden emin olun.

Mac OS X:

Applications klasöründen Epson Scan öğesini başlattığımızda ve Select Scanner (Tarayıcı Seç) listesi görüntülendiğinde, ürününüzün modelini seçtiğinizden emin olun.

- ❑ Ürünü sadece doğrudan bilgisayarın harici USB bağlantı noktasına veya tek bir USB hub üzerinden bağlayın.
Ürün, bilgisayara birden çok USB hub üzerinden bağlandığında düzgün çalışmayabilir. Sorun devam ederse, ürünü doğrudan bilgisayara bağlamayı deneyin.
- ❑ Bilgisayarınıza birden fazla ürün bağlanmışsa, çalışmayabilir. Yalnızca kullanmak istediğiniz ürünü bağlayın ve yeniden taramayı deneyin.
- ❑ Tarama yazılımı düzgün çalışmazsa, önce bu yazılımı kaldırın, sonra kağıt kılavuzunda açıklandığı şekilde tekrar kurun.
➔ [“Yazılımınızın Kaldırılması” sayfa 79](#)

Düğmeyi kullanma

Not:

Ürüne bağlı olarak, bu düğme kullanıldığında tarama işlevi kullanılamayabilir.

- Bu düğmeye bir program atayıp atamadığınızı kontrol edin.
➔ “Epson Event Manager” sayfa 61
- Epson Scan ve Epson Event Manager öğelerinin düzgün yüklendiğinden emin olun.
- Epson Yazılımını kurarken ya da daha sonra Windows Security Alert (Windows Güvenlik Uyarısı) penceresinde **Keep Blocking (Engellemeye Devam Et)** düğmesini tıklatmışsanız, Epson Event Manager engellemesini kaldırın.
➔ “Engeli kaldırma Epson Event Manager” sayfa 97
- Mac OS X:
Ayrıca oturumu, tarayıcı yazılımını yükleyen kullanıcı olarak açtığınızdan emin olun. Diğer kullanıcılar ilk olarak Applications klasöründeki Epson Scanner Monitor uygulamasını başlatmalı ve sonra taramak için bir düğmeye basmalıdır.

Engeli kaldırma Epson Event Manager

1 Start (Başlat) veya başlat düğmesini tıklatın ve sonra **Control Panel (Denetim Masası)** üzerine gelin.

2 Aşağıdakilerden birini yapın.

- Windows 7:
System and Security (Sistem ve Güvenlik) şikkını seçin.
- Windows Vista:
Security (Güvenlik) şikkını seçin.
- Windows XP:
Security Center (Güvenlik Merkezi) şikkını seçin.

3 Aşağıdakilerden birini yapın.

- Windows 7 ve Windows Vista:
Allow a program through Windows Firewall (Programın Windows Güvenlik Duvarı'nı aşmasına izin ver) şikkını seçin.
- Windows XP:
Windows Firewall (Windows Güvenlik Duvarı) şikkını seçin.

4 Aşağıdakilerden birini yapın.

- Windows 7:
EEventManager Application için olan onay kutusunun Allowed programs and features (İzin verilen programlar ve özellikler) listesinde seçildiğini onaylayın.

Tarama İşlemleriyle İlgili Sorun Giderme

- Windows Vista:
Exceptions (İstisnalar) sekmesini tıklayın ve sonra Program or port (Program bağlantı noktası) listesinde **EEventManager Application** için onay kutusunun seçildiğini onaylayın.
- Windows XP:
Exceptions (İstisnalar) sekmesini tıklayın ve sonra Programs and Services (Programlar ve Hizmetler) listesinde **EEventManager Application** için onay kutusunun seçildiğini onaylayın.

5

OK (Tamam) düğmesini tıklayın.

Epson Scan sürücüsü dışındaki tarama yazılımlarının kullanılması

- Adobe Photoshop Elements gibi herhangi bir TWAIN uyumlu program kullanıyorsanız, Scanner (Tarayıcı) veya Source (Kaynak) ayarı olarak doğru ürünün seçildiğinden emin olun.
- Adobe Photoshop Elements gibi TWAIN uyumlu tarama programlarını kullanarak tarama yapamıyorsanız, TWAIN uyumlu tarama programını önce kaldırın, sonra tekrar kurun.
➔ [“Yazılımınızın Kaldırılması” sayfa 79](#)

Tarama Süresi Sorunları

- Hi-Speed USB (yüksek hızlı USB) bağlantı noktaları olan bilgisayarlar tarama işlemini harici USB bağlantı noktaları olan bilgisayarlardan daha hızlı yapabilir. Tarayıcınızla Hi-Speed USB bağlantı noktası kullanıyorsanız, sistem gereksinimlerini karşıladığından emin olun.
➔ [“Sistem Gereksinimleri” sayfa 102](#)
- Yüksek çözünürlükte tarama daha uzun zaman alır.

Taranan Görüntülerle İlgili Sorunlar

Tarama kalitesi tatmin edici değil

Tarama kalitesi mevcut ayarlar değiştirilerek ya da taranan görüntü ayarlanarak iyileştirilebilir.

➔ [“Görüntü Ayarlama Özellikleri” sayfa 41](#)

Orijinal belgenizin arkasındaki bir görüntü taranan görüntüde beliriyor

Orijinal belgeniz ince kağıda yazdırılmışsa, ürün arkadaki görüntüleri görebilir ve taranan görüntünüzde bu görüntüler belirebilir. Orijinal belgeyi arkasına bir parça siyah kağıt yerleştirerek taramayı deneyin. Ayrıca orijinaliniz için Document Type (Belge Türü) ve Image Type (Görüntü Türü) ayarının doğru olduğundan emin olun.

Karakterler bozuluyor veya bulanıklaşıyor

- Office Mode (Ofis Modu) veya Home Mode (Ev Modu) içinde, **Text Enhancement (Metin Geliştirme)** onay kutusunu seçin.

Tarama İşlemleriyle İlgili Sorun Giderme

- ❑ Threshold (Eşik) ayarını ayarlayın.

Home Mode (Ev Modu):

Image Type (Görüntü Türü) ayarı olarak **Black&White (Siyah Beyaz)** ögesini seçin, **Brightness (Parlaklık)** düğmesini tıklatın ve sonra Threshold (Eşik) ayarını ayarlamaya çalışın.

Office Mode (Ofis Modu):

Image Type (Görüntü Türü) ayarı olarak **Black&White (Siyah Beyaz)** ögesini seçin ve sonra Threshold (Eşik) ayarını ayarlamaya çalışın.

Professional Mode (Profesyonel Mod):

Image Type (Görüntü Türü) ayarı olarak **Black & White (Siyah Beyaz)** ögesini seçin ve **Image Type (Görüntü Türü)** yanındaki +(Windows) veya ►(Mac OS X) düğmesini tıklatın. Gereken Image Option (Görüntü Seçeneği) ayarlarını yapın, sonra Threshold (Eşik) ayarını yapmayı deneyin.

- ❑ Çözünürlük ayarını artırın.

Karakterler düzenlenebilir metne dönüştürüldüğünde doğru şekilde tanınmıyor (OCR)

Belgeyi, tarayıcı camı üzerine düzgün bir şekilde yerleştirin. Belge yamuk konulursa, doğru şekilde tanınmayabilir.

Taradığınız görüntüde dalgalı desenler oluşuyor

Yazılı bir belgenin taranan görüntüsünde dalga ya da çapraz çizgili desen (moiré olarak bilinir) görünebilir.



- ❑ Belgenizi döndürün.
- ❑ Taramadan sonra uygulama yazılımını kullanarak taranan görüntüyü döndürün.
- ❑ **Descreening (Moiré Giderme)** onay kutusunu seçin.
- ❑ Professional Mode (Profesyonel Mod) içinde bir çözünürlük ayarını değiştirip yeniden tarama yapın.

Görüntünüzde homojen olmayan renk, karartılar, noktalar ya da düz çizgiler görünüyor

Ürünün içini temizlemeniz gerekiyor olabilir.

➔ [“Ürünü Temizleme” sayfa 74](#)

Tarama alanı veya yönü tatmin edici değil

Orijinal belgenizin kenarları taranmıyor

- ❑ Full Auto Mode (Tam Otomatik Modu), Home Mode (Ev Modu) veya Professional Mode (Profesyonel Mod) ile küçük resim önizlemesi kullanarak tarama yapıyorsanız, kırpmayı önlemek için, belgeyi veya fotoğrafı, tarayıcı camının yatay ve dikey kenarlarından yaklaşık olarak 6 mm (0,2 inç) uzaklaştırın.
- ❑ Office Mode (Ofis Modu), Home Mode (Ev Modu) veya Professional Mode (Profesyonel Mod) ile düğmeyi kullanarak veya normal önizlemeyi kullanarak tarama yapıyorsanız, kırpmayı önlemek için, belgeyi veya fotoğrafı, tarayıcı camının yatay ve dikey kenarlarından yaklaşık olarak 3 mm (0,12 inç) uzaklaştırın.

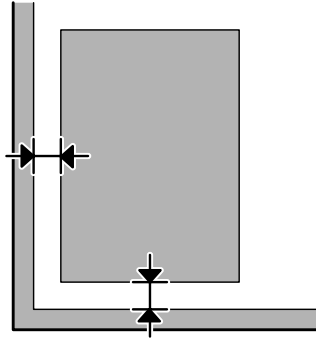

Tek dosya içine çoklu belgeler taranıyor

Belgeleri tarayıcı camı üzerine birbirinden en az 20 mm (0,8 inç) ayrı olacak şekilde yerleştirin.

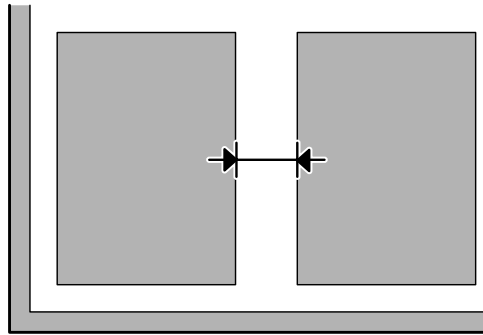

İstedığınız alan taranamıyor

Belgelere bağlı olarak, istediğiniz alanı tarayamayabilirsiniz. Office Mode (Ofis Modu), Home Mode (Ev Modu) veya Professional Mode (Profesyonel Mod) içinde normal önizleme kullanın ve taramak istediğiniz alan üzerinde kayan çerçeve oluşturun.

İsteddiğiniz yönde taranamıyor

Configuration (Yapılandırma) ögesini tıklayın, **Preview (Önizleme)** sekmesini seçin ve sonra **Auto Photo Orientation (Otomatik Fotoğraf Yönlendirme)** onay kutusunu temizleyin. Sonra, belgelerinizi doğru şekilde yerleştirin.

Tüm Çözüm Yolları Denendikten Sonra da Sorunlar Devam Ediyor

Tüm çözüm yollarını denediğiniz halde sorunu çözemediyseniz, Epson Scan ayarlarını başlatın.

Configuration (Yapılandırma) ögesini tıklatın, **Other (Diğer)** sekmesini seçin ve sonra **Reset All (Tümünü Sıfırla)** ögesini tıklatın.

Ürün Bilgileri

Kartuşlar

Bu üründe, aşağıdaki kartuşları kullanabilirsiniz:

Kartuşlar	Parça numaraları
Black (Siyah)	T6641
Cyan (Deniz Mavisi)	T6642
Magenta (Eflatun)	T6643
Yellow (Sarı)	T6644

**Önemli:**

Orijinal Epson mürekkebi, belirtilenlerin dışındaki mürekkeplerin kullanılması sonucunda Epson garanti kapsamına girmeyen hasarlar oluşmasına neden olabilir.

Renk	Black (Siyah), Cyan (Deniz Mavisi), Magenta (Eflatun), Yellow (Sarı)
Kartuş ömrü	En iyi sonuçları elde etmek için kartuş ambalajını çıkardıktan sonra altı ay içinde mürekkebi kullanın.
Sıcaklık	Depolama: -20 ila 40 °C (-4 ila 104 °F) 40 °C'de (104 °F) 1 ay Donma:* -16 °C (3,2 °F)

* Mürekkep 25 °C'de (77 °F) yaklaşık 3 saat sonunda çözülür ve kullanılabilir.

Sistem Gereksinimleri

Windows için

Sistem	PC Arabirimi
Windows 7 (32 bit, 64 bit), Vista (32 bit, 64 bit), XP SP1 veya üstü (32 bit) veya XP Professional x64 Edition	Hi-Speed USB

Ürün Bilgileri

Mac OS X için

Sistem	PC Arabirimi
Mac OS X 10.5.8, 10.6.x, 10.7.x	Hi-Speed USB

Not:

Mac OS X için UNIX Dosya Sistemi (UFS) desteklenmez.

Teknik Özellikler**Not:**

Teknik özellikler bildiride bulunulmadan değiştirilebilir.

Yazıcı teknik özellikleri

Kağıt yolu	Arka kağıt besleyici, üst giriş
Kapasite	11 mm (0,4 inç)

Kağıt**Not:**

- Belirli bir marka veya türdeki kağıdın kalitesi üreticisi tarafından her zaman değiştirilebileceğinden Epson, Epson dışındaki kağıt markası ve türlerinin kalitesini garanti edemez. Büyük miktarda kağıt satın almadan veya büyük miktarda iş yazdırmadan önce, daima kağıt stoğundan örnekleri test edin.
- Düşük kaliteli kağıt, baskı kalitesini düşürebilir ve kağıt sıkışmasına veya başka sorunlara yol açabilir. Sorunla karşılaşırsanız, daha kaliteli bir kağıt kullanın.

Tek sayfalar:

Ürün Bilgileri

Boyut	A4 210 × 297 mm 10 × 15 cm (4 × 6 in) 13 × 18 cm (5 × 7 in) A6 105 × 148 mm A5 148 × 210 mm B5 182 × 257 mm 9 × 13 cm (3.5 × 5 in) 13 × 20 cm (5 × 8 in) 20 × 25 cm (8 × 10 in) 16:9 geniş boyut (102 × 181 mm) 100 × 148 mm Letter 8 1/2 × 11 in Legal 8 1/2 × 14 in
Kağıt türleri	Düz kağıt ya da Epson tarafından dağıtılan özel kağıt
Kalınlık (düz kağıt için)	0,08 - 0,11 mm (0,003 - 0,004 inç)
Ağırlık (düz kağıt için)	64 g/m ² (17 lb) ila 90 g/m ² (24 lb)

Zarflar:

Boyut	Zarf #10 4 1/8 × 9 1/2 in Zarf DL 110 × 220 mm Zarf C6 114 × 162 mm
Kağıt türleri	Düz kağıt
Ağırlık	75 g/m ² (20 lb) ila 90 g/m ² (24 lb)

Yazdırılabilir alan

Vurgulu kısımlar yazdırılabilir alanı gösterir.

Tek sayfalar	Zarflar
---------------------	----------------

Ürün Bilgileri

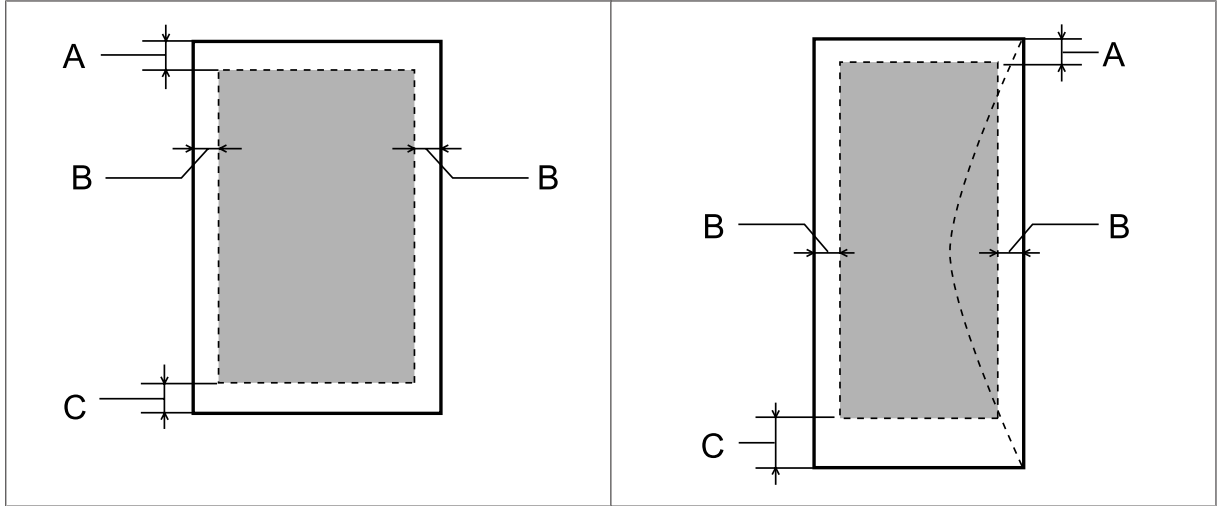

Ortam türü	Minimum kenar boşluğu	
	Tek sayfalar	Zarflar
A	3,0 mm (0,12 inç)	3,0 mm (0,12 inç)
B	3,0 mm (0,12 inç)	5,0 mm (0,20 inç)
C	3,0 mm (0,12 inç)	21,0 mm (0,83 inç)

Not:

Kağıt türüne bağlı olarak, çıktının üst ve alt alanlarında baskı kalitesi bozulabilir veya bu alanda mürekkep yayılabilir.

Tarayıcı teknik özellikleri

Tarayıcı türü	Flatbed rengi
Fotoelektrik cihazı	CIS
Efektif piksel	10200 × 14040 piksel, 1200 dpi'da Tarama alanı çözünürlük ayarı çok yüksekse sınırlanabilir.
Belge ebatı	216 × 297 mm (8,5 × 11,7 inç) A4 veya US zarf ebadı
Tarama çözünürlüğü	1200 dpi (ana tarama) 2400 dpi (alt tarama)
Çıktı çözünürlüğü	50 - 4800, 7200 ve 9600 dpi (1 dpi artırmada 50'den 4800 dpi'a)
Görüntü verisi	piksel başına dahili renk başına 16 bit piksel başına harici renk başına 8 bit (maksimum)
Işık kaynağı	LED

Ürün Bilgileri

Ağ arayüz özellikleri

Wi-Fi	Standart:	IEEE 802.11b/g/n* ¹
	Güvenlik:	WEP (64/128bit) WPA-PSK (TKIP/AES) * ²
	Frekans Bandı:	2,4 GHz
	İletişim Modu:	Altyapı modu, Ad hoc modu

*1 Satın alma yerine göre IEEE 802.11b/g/n ya da IEEE 802.11b/g ile uyumludur.

*2 WPA/WPA2 Kişisel desteği için WPA2 ile uyumludur.

Mekanik

Boyutlar	Depolama Genişlik: 472 mm (18,6 inç) Derinlik: 300 mm (11,8 inç) Yükseklik: 145 mm (5,7 inç)
	Yazdırma* Genişlik: 472 mm (18,6 inç) Derinlik: 528 mm (20,8 inç) Yükseklik: 279 mm (11,0 inç)
Ağırlık	Mürekkep ve elektrik kablosu olmaksızın yaklaşık 4,4 kg (9,7 lb).

* Çıktı tepsi ve durdurucu genişletmesi açılmış durumdayken.

Elektrik

	100-240 V Model	
Giriş voltajı aralığı	90 - 264 V	
Nominal frekans aralığı	50 - 60 Hz	
Giriş frekansı aralığı	49,5 - 60,5 Hz	
Nominal akım	0,5 - 0,3 A	
Elektrik tüketimi	Bağımsız kopyalama	Yakl. 11 W (ISO/IEC24712)
	Hazır modu	Yakl. 4,5 W
	Uyku modu	Yakl. 2,3 W
	Güç kapalı	Yakl. 0,3 W

Ürün Bilgileri

Not:

Voltaj bilgisi için ürünün arkasındaki etikete bakın.

Çevresel

Sıcaklık	İşletim: 10 ila 35 °C (50 ila 95 °F) Depolama: -20 ila 40 °C (-4 ila 104 °F) 40 °C'de (104 °F) 1 ay
Nem	İşletim:* %20 ila 80 BN Depolama:* %5 ila 85 BN

* Yoğunlaşma olmadan

Standartlar ve Onaylar

Avrupa modeli:

Düşük voltaj yönetmeliği 2006/95/EC	EN60950-1
EMC yönergesi 2004/108/EC	EN55022 Sınıf B EN61000-3-2 EN61000-3-3 EN55024
R&TTE yönergesi 1999/5/EC	EN300 328 EN301 489-1 EN301 489-17 EN60950-1

Avrupalı kullanıcılar için:

Seiko Epson Corporation olarak, cihaz Modeli C462J'nin 1999/5/EC direktifinin gereklilikleri ve ilgili diğer hükümleri ile uyumlu olduğunu beyan ederiz.

İrlanda, Birleşik Krallık, Avusturya, Almanya, Liechtenstein, İsviçre, Fransa, Belçika, Lüksemburg, Hollanda, İtalya, Portekiz, İspanya, Danimarka, Finlandiya, Norveç, İsveç, İzlanda, Kıbrıs, Yunanistan, Slovenya, Malta, Bulgaristan, Çek Cumhuriyeti, Estonya, Macaristan, Letonya, Litvanya, Polonya, Romanya ve Slovakya ülkelerinde kullanım içindir.

Yalnızca Fransa'da kapalı yerde kullanıma izin verilir.

İtalya'da, açık alanda kullanılacağında yerel otoriteden izin alınması gerekir.

Epson, koruma gereksinimlerinde ürünün önerilmeyen şekilde değiştirilmesinden kaynaklanan bir hataya ilişkin olarak hiçbir sorumluluk kabul etmez.



Ürün Bilgileri

Arabirim

Hi-Speed USB (Bilgisayarlar için Cihaz Sınıfı)

Nereden Yardım Alınır

Teknik Destek Web Sitesi

Epson'ın Teknik Destek Web Sitesi, ürün belgelerindeki sorun giderme bilgilerini kullanarak çözemediğiniz sorunlarınızda size yardımcı olur. Web tarayıcınız varsa ve İnternete bağlanabiliyorsanız, siteye aşağıdaki adresten ulaşın:

<http://support.epson.net/>
<http://www.epson.eu/Support> (Avrupa)

En son sürücüler, Sık Sorulan Sorular (SSS), kullanım kılavuzları ya da indirilebilir diğer içerik için siteye aşağıdaki adresten ulaşabilirsiniz:

<http://www.epson.com>
<http://www.epson.eu/Support> (Avrupa)

Sonra, yerel Epson web sitenizdeki destek bölümünü seçin.

Epson Desteğe Başvurma

Epson'a Başvurmadan Önce

Epson ürününüz doğru çalışmıyorsa ve ürün belgelerindeki sorun giderme bilgilerini kullanarak sorunu çözemiyorsanız, yardım için Epson destek hizmetlerine başvurun. Bölgenizdeki Epson desteği aşağıdaki listede bulunmuyorsa, ürünü satın aldığınız bayi ile irtibat kurun.

Aşağıdaki bilgileri vermeniz durumunda Epson desteği size çok daha hızlı yardımcı olacaktır:

- Ürün seri numarası
(Seri numara etiketi genelde ürünün arka kısmında bulunur.)
- Ürün modeli
- Ürün yazılımı sürümü
(**About (Hakkında)**, **Version Info (Sürüm Bilgisi)** öğesini veya ürün yazılımında benzer bir düğmeyi tıklatın.)
- Bilgisayarınızın markası ve modeli
- Bilgisayarınızdaki işletim sisteminin adı ve sürümü
- Normal olarak ürünle birlikte kullandığınız yazılım uygulamalarının adları ve sürümleri
- Kağıt besleme başına sayfa sayısı
➔ “Kağıt Besleme Başına Sayfa Sayısı Kontrolü” sayfa 74

Avrupa'daki Kullanıcılar için Yardım

Epson desteğiyle irtibat bilgileri için **Tüm Avrupa Garanti Belgesi'**ne bakın.

Tayvan'daki Kullanıcılar için Yardım

Bilgi, destek ve hizmetler için:

World Wide Web (<http://www.epson.com.tw>)

Ürün özellikleri hakkında bilgi, indirilebilir sürücüler ve ürünlerle ilgili sorular mevcuttur.

Epson Yardım Masası (Telefon: +0280242008)

Yardım Masası ekibimiz size, aşağıdaki konular için telefonda yardımcı olabilir:

- Satış ile ilgili sorular ve ürün bilgileri
- Ürün kullanımıyla ilgili sorular ya da sorunlar
- Onarım hizmeti ve garanti ile ilgili sorular

Tamir servis merkezi:

Telefon numarası	Faks numarası	Adres
02-23416969	02-23417070	No.20, Beiping E. Rd., Zhongzheng Dist., Taipei City 100, Taiwan
02-27491234	02-27495955	1F., No.16, Sec. 5, Nanjing E. Rd., Songshan Dist., Taipei City 105, Taiwan
02-32340688	02-32345299	No.1, Ln. 359, Sec. 2, Zhongshan Rd., Zhonghe City, Taipei County 235, Tayvan
039-605007	039-600969	No.342-1, Guangrong Rd., Luodong Township, Yilan County 265, Taiwan
038-312966	038-312977	No.87, Guolian 2nd Rd., Hualien City, Hualien County 970, Taiwan
03-2810606	03-2810707	No.413, Huannan Rd., Pingzhen City, Taoyuan County 324, Taiwan
03-5325077	03-5320092	1F., No.9, Ln. 379, Sec. 1, Jingguo Rd., North Dist., Hsinchu City 300, Tayvan
04-23291388	04-23291338	3F., No.510, Yingcai Rd., West Dist., Taichung City 403, Taiwan
04-23805000	04-23806000	No.530, Sec. 4, Henan Rd., Nantun Dist., Taichung City 408, Taiwan
05-2784222	05-2784555	No.463, Zhongxiao Rd., East Dist., Chiayi City 600, Taiwan
06-2221666	06-2112555	No.141, Gongyuan N. Rd., North Dist., Tainan City 704, Taiwan

Nereden Yardım Alınır

Telefon numarası	Faks numarası	Adres
07-5520918	07-5540926	1F., No.337, Minghua Rd., Gushan Dist., Kaohsiung City 804, Taiwan
07-3222445	07-3218085	No.51, Shandong St., Sanmin Dist., Kaohsiung City 807, Taiwan
08-7344771	08-7344802	1F., No.113, Shengli Rd., Pingtung City, Pingtung County 900, Taiwan

Singapur'daki Kullanıcılar için Yardım

Epson Singapur'un sunduğu bilgi kaynakları, destek ve hizmetleri aşağıda verilmektedir:

World Wide Web (<http://www.epson.com.sg>)

Ürün özellikleriyle ilgili bilgiler, indirilebilen sürücüler, Sık Sorulan Sorular (SSS), Satış ile İlgili Sorular ve e-posta ile Teknik Destek mevcuttur.

Epson Yardım Masası (Telefon: (65) 6586 3111)

Yardım Masası ekibimiz size, aşağıdaki konular için telefonda yardımcı olabilir:

- Satış ile ilgili sorular ve ürün bilgileri
- Ürün kullanımıyla ilgili sorular ya da sorunlar
- Onarım hizmeti ve garanti ile ilgili sorular

Tayland'daki Kullanıcılar için Yardım

Bilgi, destek ve hizmetler için:

World Wide Web (<http://www.epson.co.th>)

Ürün özellikleriyle ilgili bilgiler, indirilebilen sürücüler, Sık Sorulan Sorular (SSS), e-posta mevcuttur.

Epson Yardım Hattı (Telefon: (66)2685-9899)

Yardım Hattı ekibimiz size, aşağıdaki konular için telefonda yardımcı olabilir:

- Satış ile ilgili sorular ve ürün bilgileri
- Ürün kullanımıyla ilgili sorular ya da sorunlar
- Onarım hizmeti ve garanti ile ilgili sorular

Vietnam'daki Kullanıcılar için Yardım

Bilgi, destek ve hizmetler için:

Nereden Yardım Alınır

Epson Yardım Hattı (Telefon): 84-8-823-9239

Servis Merkezi: 80 Truong Dinh Street, District 1, Hochiminh City
Vietnam

Endonezya'daki Kullanıcılar için Yardım

Bilgi, destek ve hizmetler için:

World Wide Web (<http://www.epson.co.id>)

- Ürün özellikleri hakkında bilgi, indirilebilir sürücüler
- Sık Sorulan Sorular (SSS), Satış ile İlgili Sorular, e-posta ile soru sorma

Epson Yardım Hattı

- Satış ile ilgili sorular ve ürün bilgileri
- Teknik destek

Telefon (62) 21-572 4350

Faks (62) 21-572 4357

Epson Servis Merkezi

Jakarta Mangga Dua Mall 3rd floor No 3A/B
Jl. Arteri Mangga Dua,
Jakarta

Telefon/Faks: (62) 21-62301104

Bandung Lippo Center 8th floor
Jl. Gatot Subroto No.2
Bandung

Telefon/Faks: (62) 22-7303766

Surabaya Hitech Mall It IIB No. 12
Jl. Kusuma Bangsa 116 – 118
Surabaya

Telefon: (62) 31-5355035

Faks: (62)31-5477837

Nereden Yardım Alınır

Yogyakarta	Hotel Natour Garuda Jl. Malioboro No. 60 Yogyakarta Telefon: (62) 274-565478
Medan	Wisma HSBC 4th floor Jl. Diponegoro No. 11 Medan Telefon/Faks: (62) 61-4516173
Makassar	MTC Karebosi Lt. III Kav. P7-8 Jl. Ahmad Yani No.49 Makassar Telefon: (62) 411-350147/411-350148

Hong Kong'daki Kullanıcılar için Yardım

Teknik destek almak ve diğer satış sonrası hizmetler için, kullanıcılar Epson Hong Kong Limited'le irtibat kurabilir.

İnternet Ana Sayfası

Epson Hong Kong, İnternette, kullanıcılara aşağıdaki konularda bilgi vermek için Çince ve İngilizce dillerinde yerel bir ana sayfa hazırlamıştır:

- Ürün bilgileri
- Sık Sorulan Sorulara (SSS) cevaplar
- Epson ürün sürücülerinin en son sürümleri

Kullanıcılar, aşağıdaki adresten World Wide Web ana sayfamıza ulaşabilirler:

<http://www.epson.com.hk>

Teknik Destek Yardım Hattı

Ayrıca, aşağıdaki telefon ve faks numaralarından teknik personelimizle irtibat kurabilirsiniz:

Telefon: (852) 2827-8911

Faks: (852) 2827-4383

Malezya'daki Kullanıcılar için Yardım

Bilgi, destek ve hizmetler için:

Nereden Yardım Alınır

World Wide Web (<http://www.epson.com.my>)

- Ürün özellikleri hakkında bilgi, indirilebilir sürücüler
- Sık Sorulan Sorular (SSS), Satış ile İlgili Sorular, e-posta ile soru sorma

Epson Trading (M) Sdn. Bhd.

Merkez Ofis.

Telefon: 603-56288288

Faks: 603-56288388/399

Epson Yardım Masası

- Satış ile ilgili sorular ve ürün bilgileri (Infoline)

Telefon: 603-56288222

- Onarım hizmetleri ve garantiyle ilgili sorular, ürün kullanımı ve teknik destek (Techline)

Telefon: 603-56288333

Hindistan'daki Kullanıcılar için Yardım

Bilgi, destek ve hizmetler için:

World Wide Web (<http://www.epson.co.in>)

Ürün özellikleri hakkında bilgi, indirilebilir sürücüler ve ürünlerle ilgili sorular mevcuttur.

Nereden Yardım Alınır**Epson Hindistan Merkez Ofisi - Bangalore:**

Telefon: 080-30515000

Faks: 30515005

Epson Hindistan Bölge Ofisleri:

Konum	Telefon numarası	Faks numarası
Mumbai	022-28261515 /16/17	022-28257287
Delhi	011-30615000	011-30615005
Chennai	044-30277500	044-30277575
Kolkata	033-22831589 / 90	033-22831591
Hyderabad	040-66331738/ 39	040-66328633
Cochin	0484-2357950	0484-2357950
Coimbatore	0422-2380002	NA
Pune	020-30286000 /30286001/30286002	020-30286000
Ahmedabad	079-26407176 / 77	079-26407347

Yardım hattı

Servis, Ürün bilgisi ya da kartuş siparişi için - 18004250011 (09:00 - 21:00) - Bu, ücretsiz bir telefon numarasıdır.

Servis için (CDMA ve Mobil Kullanıcılar) - 3900 1600 (09:00 - 18:00) Yerel ön ek STD kodu

Filipinler'deki Kullanıcılar için Yardım

Kullanıcılar, teknik destek ve satış sonrası diğer hizmetler için aşağıdaki telefon ve faks numaraları ile e-posta adresinden Epson Philippines Corporation'a ulaşabilirler:

Ana Hat: (63-2) 706 2609

Faks: (63-2) 706 2665

Yardım Masası Direkt Hattı: (63-2) 706 2625

E-posta: epchelpdesk@epc.epson.com.ph

World Wide Web (<http://www.epson.com.ph>)

Ürün özellikleriyle ilgili bilgiler, indirilebilen sürücüler, Sık Sorulan Sorular (SSS), E-posta ile Soru Sorma mevcuttur.

Ücretsiz Telefon: 1800-1069-EPSON(37766)

Nereden Yardım Alınır

Yardım Hattı ekibimiz size, ařağıdaki konular için telefonda yardımcı olabilir:

- Satıř ile ilgili sorular ve ürün bilgileri
- Ürün kullanımıyla ilgili sorular ya da sorunlar
- Onarım hizmeti ve garanti ile ilgili sorular

Dizin**2**

2 taraflı yazdırma.....	31
2-Taraflı.....	56

A

Arabirim kabloları.....	108
Ayna yansımaları.....	90

B

Baskı kalitesi	
iyileştirme.....	86
Başlat.....	101
Belge	
yazdırma.....	26
Boş sayfalar.....	90
Bulanık çıktılar.....	88

C

Connect.....	8
--------------	---

Ç

Çizgiler.....	87
---------------	----

D

Durum ışıkları.....	96
Düğme	
sorunlar.....	97
Düğümler	
kontrol paneli.....	15

E

Easy Photo Print.....	30
Epson	
Easy Photo Print.....	30
kağıt.....	17
Epson Event Manager.....	61
Epson'a başvurma.....	109
Ev Modu.....	45

F

Fotoğraf	
yazılım.....	30

G

Görüntü Ayarlama.....	41
Güvenlik bilgileri.....	9

H

Hatalar	
tarama.....	96
yazdırma.....	82
Hız	
artırma.....	91, 93
Hızalama hatası.....	87

I

Işık	
durum ışıkları.....	96
Işıklar	
kontrol paneli.....	15

K

Kafa temizleme	
Mac OS X.....	71
Windows.....	70
Kağıt	
besleme:sorunları.....	91
Epson özel kağıt.....	17
kırışma.....	92
özellikler.....	103
sıkışmalar.....	84
yazdırılabilir alan.....	104
yükleme.....	19
yükleme kapasitesi.....	17
Kartuşlar	
parça numaraları.....	102
Kayan Çerçeve.....	52
Kenar boşlukları	
sorunlar.....	89
Kirli çıktılar.....	88, 90
Kontrol paneli.....	15
Kopyalama kısıtlamaları.....	11

M

Mac OS X	
ürün ayarlarına erişim.....	25
ürün durum denetimi.....	83
Metin	
belge yazdırma.....	26
Mürekkep	
önlem.....	63
Mürekkep tanklarının yeniden doldurulması.....	65

O

Ofis Modu.....47

Ö

Önizleme.....51

Özellikler

kağıt.....103

kartuşları.....102

mekanik.....106

Standartlar ve onaylar.....107

tarayıcı.....105

yazıcı.....103

P

PDF.....56

Profesyonel Mod.....49

Püskürtme ucu kontrolü.....69

Mac OS X.....69

Windows.....69

R

Renk sorunları.....88

S

Sayfa boyutunu küçültme.....33

Sayfaları büyütme.....33

Sayfaları yeniden boyutlandırma.....33

Sayfaya sığdırarak yazdırma.....33

Servis.....109

Sistem gereksinimleri.....102

Sorunlar

ayna yansımaları.....90

boş sayfalar.....90

bulanık çıktılar.....88

çizgiler.....87

çözme.....109

Epson'a başvurma.....109

kağıt besleme.....91

kağıt sıkışmaları.....84

kenar boşlukları.....89

kirli çıktılar.....88, 90

tarama.....96

teşhis etme.....82

ürün yazdırmıyor.....92

yanlış karakterler.....89

yanlış renkler.....88

yazdırma.....82

yazdırma hızı.....91

Status Monitor

Mac OS X.....83

Sürücü.....60

kaldırma.....79

Mac OS X için erişim.....25

Windows için erişim.....24

T

Tam Otomatik Mod.....43

Tarama kalitesi sorunları.....98

Tarama yazılımı

demet yazılım.....61

Tarayıcı camı.....23

Teknik destek.....109

Telif Hakkı.....2

Temizleme

yazdırma kafası.....70

Ticari Markalar.....2

U

USB

konektör.....108

Ü

Ürün

durum denetimi.....82

parçalar.....13

taşıma.....75

temizleme.....74

Ürün ayarları

Kapanma Zamanlayıcısı.....73

Mac OS X için erişim.....25

Windows için erişim.....24

Ürün Sevkiyatı.....75

Ürünü taşıma.....75

W

Web hizmetinin kullanılması.....8

Windows

ürün ayarlarına erişim.....24

ürün durum denetimi.....82

yazdırma işlerini yönetme.....82

Y

Yanlış karakterler.....89

Yaprak başına birden fazla sayfa.....34

Yaprak Başına Sayfa yazdırma.....34

Yardım

Epson.....109

Epson Event Manager.....61

Epson Scan.....60

Yatay çizgiler.....87

Yazdırılabilir alan teknik özellikleri.....104

Yazdırma

2 taraflı.....31

iptal etme.....29

kısayol.....31

metin.....26

önayar.....31

sayfaya sığdır.....33

yaprak başına birden fazla sayfa.....34

Yazdırma hızı	
artırma.....	91, 93
Yazdırma işlerini yönetme	
Windows.....	82
Yazdırma kafası	
hizalama.....	71
kontrol.....	69
temizleme.....	70
Yazdırma kafasını hizalama.....	71
Yazdırmayı iptal etme.....	29
Mac OS X.....	30
Windows.....	29
Yazıcıyı paylaşma	
Mac OS X.....	38
Windows.....	35
Yazılım	
kaldırma.....	79
Yükleme	
kağıt.....	17, 19
zarf.....	21

Z

Zarflar	
yazdırılabilir alan.....	104
yükleme.....	21