

## Πνευματικά δικαιώματα και εμπορικά σήματα

Δεν επιτρέπεται η αναπαραγωγή, η αποθήκευση σε σύστημα ανάκτησης ή η μεταβίβαση μέρους αυτής της έκδοσης σε οποιαδήποτε μορφή ή με οποιοδήποτε μέσο, ηλεκτρονικό, μηχανικό, με φωτοτυπίες ή ηχογράφηση, ή άλλο τρόπο, χωρίς την προηγούμενη γραπτή άδεια της Seiko Epson Corporation. Οι πληροφορίες που περιέχονται στο παρόν προορίζονται αποκλειστικά για χρήση με αυτόν τον εκτυπωτή της Epson. Η Epson δεν φέρει ευθύνη για τυχόν χρήση αυτών των πληροφοριών σε περίπτωση που εφαρμοστούν σε άλλους εκτυπωτές.

Η Seiko Epson Corporation και οι θυγατρικές της δεν φέρουν ευθύνη απέναντι στον αγοραστή αυτού του προϊόντος ή σε τρίτα μέρη για τυχόν βλάβες, απώλειες, κόστος ή δαπάνες που βαρύνουν τον αγοραστή ή τρίτα μέρη ως αποτέλεσμα ατυχήματος, εσφαλμένης χρήσης ή κακομεταχείρισης του προϊόντος ή μη εγκεκριμένων τροποποιήσεων, επισκευών ή μετατροπών στο προϊόν, ή (με εξαίρεση τις Η.Π.Α.) αδυναμίας πλήρους συμμόρφωσης με τις οδηγίες λειτουργίας και συντήρησης της Seiko Epson Corporation.

Η Seiko Epson Corporation δεν φέρει ευθύνη για τυχόν βλάβες ή προβλήματα που προκύπτουν από τη χρήση τυχόν επιλογών ή αναλώσιμων προϊόντων διαφορετικών από αυτά που χαρακτηρίζονται ως Αυθεντικά Προϊόντα Epson ή Εγκεκριμένα Προϊόντα Epson από τη Seiko Epson Corporation.

Η Seiko Epson Corporation δεν φέρει καμία ευθύνη για τυχόν βλάβες που ενδέχεται να προκύψουν από ηλεκτρομαγνητικές παρεμβολές που προκαλούνται από τη χρήση τυχόν καλωδίων διασύνδεσης διαφορετικών από αυτά που χαρακτηρίζονται ως Εγκεκριμένα Προϊόντα Epson από τη Seiko Epson Corporation.

Η ονομασία EPSON<sup>®</sup> αποτελεί σήμα κατατεθέν της Seiko Epson Corporation, όπως και τα EPSON EXCEED YOUR VISION και EXCEED YOUR VISION.

Η ονομασία PRINT Image Matching<sup>™</sup> και το λογότυπο PRINT Image Matching αποτελούν σήματα κατατεθέντα της Seiko Epson Corporation. Copyright © 2001 Seiko Epson Corporation. Με την επιφύλαξη κάθε νόμιμου δικαιώματος.

Οι ονομασίες Microsoft<sup>®</sup>, Windows<sup>®</sup> και Windows Vista<sup>®</sup> αποτελούν σήματα κατατεθέντα της Microsoft Corporation.

Οι ονομασίες Apple<sup>®</sup>, Macintosh<sup>®</sup>, Mac OS<sup>®</sup> και OS X<sup>®</sup> αποτελούν σήματα κατατεθέντα της Apple Inc.

Η ονομασία Intel<sup>®</sup> αποτελεί σήμα κατατεθέν της Intel Corporation.

Η ονομασία PowerPC<sup>®</sup> αποτελεί σήμα κατατεθέν της International Business Machines Corporation.

*Γενική σημείωση: άλλα ονόματα προϊόντων που χρησιμοποιούνται στο παρόν προορίζονται μόνο για σκοπούς αναγνώρισης και ενδέχεται να αποτελούν εμπορικά σήματα των αντίστοιχων κατόχων τους. Η Epson αποποιείται κάθε δικαιώματος αυτών των σημάτων.*

© 2012 Seiko Epson Corporation. Με την επιφύλαξη κάθε νόμιμου δικαιώματος.

## Περιεχόμενα

### Πνευματικά δικαιώματα και εμπορικά σήματα

#### Κεφάλαιο 1 Χρήση του λογισμικού σας

Πρόγραμμα οδήγησης εκτυπωτή και παρακολούθηση κατάστασης . . . . .	8
Πρόσβαση στο πρόγραμμα οδήγησης του εκτυπωτή για Windows. . . . .	8
Πρόσβαση στο πρόγραμμα οδήγησης του εκτυπωτή για Mac OS X. . . . .	9
Εύκολη εκτύπωση φωτογραφιών . . . . .	10
Έναρξη του Epson Easy Photo Print. . . . .	10
Δημιουργία και εκτύπωση ετικετών CD και DVD . . . . .	11
Έναρξη του Epson Print CD . . . . .	11
Κατάργηση της εγκατάστασης του λογισμικού του εκτυπωτή . . . . .	12
Κατάργηση εγκατάστασης του προγράμματος οδήγησης του εκτυπωτή. . . . .	12
Κατάργησης της εγκατάστασης του Οδηγού χρήσης. . . . .	14
Κατάργηση εγκατάστασης άλλων εφαρμογών της Epson . . . . .	15

#### Κεφάλαιο 2 Διαχείριση χαρτιού και CD/DVD

Χρήση ειδικού χαρτιού . . . . .	18
Χωρητικότητες τοποθέτησης για τα ειδικά μέσα της Epson. . . . .	18
Αποθήκευση φωτογραφικού χαρτιού Epson . . . . .	19
Τοποθέτηση χαρτιού . . . . .	19
Τοποθέτηση φακέλων . . . . .	21
Τοποθέτηση CD/DVD . . . . .	23
Επιλογή του σωστού τύπου χαρτιού . . . . .	26

#### Κεφάλαιο 3 Βασικές λειτουργίες εκτύπωσης

Εισαγωγή. . . . .	27
Εκτύπωση φωτογραφιών. . . . .	27
Εκτύπωση σε CD/DVD . . . . .	27
Εκτύπωση εγγράφων. . . . .	28
Εκτύπωση σε φακέλους. . . . .	28
Εκτύπωση φωτογραφιών . . . . .	28
Προετοιμασία του αρχείου εκτύπωσης . . . . .	28
Χαρτί συμβατό για εκτύπωση χωρίς περιθώρια . . . . .	29
Τοποθέτηση χαρτιού . . . . .	29
Εκτύπωση από το Epson Easy Photo Print. . . . .	29
Εκτύπωση από άλλες εφαρμογές . . . . .	30
Εκτύπωση σε CD και DVD . . . . .	34

Σημείωση για τις εκτυπώσεις CD/DVD .....	34
Τοποθέτηση CD/DVD .....	36
Πρόσβαση στο Epson Print CD .....	36
Εκτύπωση σε CD/DVD για Windows .....	36
Εκτύπωση σε CD/DVD για Mac OS X .....	39
Εκτύπωση σε CD/DVD με εμπορικά διαθέσιμο πακέτο λογισμικού .....	44
Εκτύπωση εγγράφων .....	44
Τοποθέτηση χαρτιού .....	44
Ρυθμίσεις εκτυπωτή για Windows .....	44
Ρυθμίσεις εκτυπωτή για Mac OS X .....	46
Εκτύπωση σε φακέλους .....	49
Τοποθέτηση φακέλων .....	49
Ρυθμίσεις εκτυπωτή για Windows .....	49
Ρυθμίσεις εκτυπωτή για Mac OS X .....	51
Ακύρωση εκτύπωσης .....	53
Χρήση του κουμπιού του εκτυπωτή .....	53
Για Windows .....	53
Για Mac OS X .....	54

#### Κεφάλαιο 4 Εκτύπωση με ειδικές επιλογές διάταξης

---

Εισαγωγή .....	55
Εκτύπωση 2 όψεων (μόνο για Windows) .....	55
Εκτύπωση με προσαρμογή στη σελίδα .....	55
Εκτύπωση σελίδων ανά φύλλο .....	56
Εκτύπωση αφίσας (μόνο για Windows) .....	56
Εκτύπωση υδατογραφήματος (μόνο για Windows) .....	56
Εκτύπωση 2 όψεων (μόνο για Windows) .....	57
Τυπική εκτύπωση 2 όψεων .....	59
Εκτύπωση 2 όψεων πολύπτυχου φυλλαδίου .....	62
Εκτύπωση με προσαρμογή στη σελίδα .....	65
Ρυθμίσεις εκτυπωτή για Windows .....	66
Ρυθμίσεις εκτυπωτή για Mac OS X .....	69
Εκτύπωση σελίδων ανά φύλλο .....	72
Ρυθμίσεις εκτυπωτή για Windows .....	72
Ρυθμίσεις εκτυπωτή για Mac OS X .....	75
Εκτύπωση αφίσας (μόνο για Windows) .....	78
Ρυθμίσεις εκτυπωτή .....	78
Δημιουργία αφίσας από τις εκτυπώσεις σας .....	82
Εκτύπωση υδατογραφήματος (μόνο για Windows) .....	84
Εκτύπωση του υδατογραφήματος .....	84
Δημιουργία του δικού σας υδατογραφήματος .....	87

## Κεφάλαιο 5 Επαναπλήρωση δοχείων μελανιού

---

Έλεγχος στάθμης μελανιού . . . . .	90
Για Windows . . . . .	90
Για Mac OS X . . . . .	92
Προφυλάξεις κατά την επαναπλήρωση των δοχείων μελανιού . . . . .	93
Επαναπλήρωση των δεξαμενών μελανιού . . . . .	94

## Κεφάλαιο 6 Συντήρηση του εκτυπωτή σας

---

Έλεγχος των ακροφυσίων της κεφαλής εκτύπωσης . . . . .	99
Χρήση του βοηθητικού προγράμματος Nozzle Check (Έλεγχος ακροφυσίων) για Windows . . . . .	99
Χρήση του βοηθητικού προγράμματος Nozzle Check (Έλεγχος ακροφυσίων) για Mac OS X . . . . .	99
Χρήση των κουμπιών του εκτυπωτή . . . . .	100
Καθαρισμός της κεφαλής εκτύπωσης . . . . .	101
Χρήση του βοηθητικού προγράμματος Head Cleaning (Καθαρισμός κεφαλής) για Windows . . . . .	101
Χρήση του βοηθητικού προγράμματος Head Cleaning (Καθαρισμός κεφαλής) για Mac OS X . . . . .	102
Χρήση των κουμπιών του εκτυπωτή . . . . .	103
Στοίχιση της κεφαλής εκτύπωσης . . . . .	104
Χρήση του βοηθητικού προγράμματος Print Head Alignment (Στοίχιση της κεφαλής εκτύπωσης) για Windows . . . . .	104
Χρήση του βοηθητικού προγράμματος Print Head Alignment (Στοίχιση της κεφαλής εκτύπωσης) για Mac OS X . . . . .	105
Καθαρισμός του εκτυπωτή σας . . . . .	105
Καθαρισμός του εξωτερικού μέρους του εκτυπωτή . . . . .	105
Καθαρισμός του εσωτερικού μέρους του εκτυπωτή . . . . .	105
Αντικατάσταση μελανιού μέσα στα σωληνάκια μελανιού (μόνο για Mac OS X) . . . . .	106
Εξοικονόμηση ενέργειας . . . . .	107
Ρύθμιση Power Off Timer (Χρονοδιακόπτη απενεργοποίησης) για Windows . . . . .	107
Ρύθμιση Power Off Timer (Χρονοδιακόπτη απενεργοποίησης) για Mac OS X . . . . .	107
Μεταφορά του εκτυπωτή σας . . . . .	108
Εκτύπωση φύλλου κατάστασης του εκτυπωτή . . . . .	111

## Κεφάλαιο 7 Κοινή χρήση του εκτυπωτή σας

---

Εγκατάσταση για Windows . . . . .	112
Ρύθμιση του εκτυπωτή ως κοινόχρηστου εκτυπωτή . . . . .	112
Προσθήκη του εκτυπωτή σε άλλους υπολογιστές του δικτύου . . . . .	113
Εγκατάσταση για Mac OS X . . . . .	115

## Κεφάλαιο 8 Αντιμετώπιση προβλημάτων

---

Διάγνωση του προβλήματος . . . . .	116
Ενδείξεις σφαλμάτων . . . . .	116
Παρακολούθηση κατάστασης . . . . .	118
Εκτέλεση ελέγχου λειτουργίας εκτυπωτή . . . . .	119
Έλεγχος κατάστασης εκτυπωτή . . . . .	120
Για Windows . . . . .	120
Για Mac OS X . . . . .	122
Προβλήματα με την ποιότητα της εκτύπωσης . . . . .	124
Οριζόντιες γραμμές . . . . .	125
Κάθετες γραμμές ή εσφαλμένη στοίχιση . . . . .	125
Εσφαλμένα χρώματα ή χρώματα που λείπουν . . . . .	126
Θολή ή κηλιδωμένη εκτύπωση . . . . .	127
Διάφορα προβλήματα εκτύπωσης . . . . .	127
Εσφαλμένοι ή στρεβλωμένοι χαρακτήρες . . . . .	127
Εσφαλμένα περιθώρια . . . . .	128
Η εκτύπωση έχει ελαφριά κλίση . . . . .	128
Ανεστραμμένη εικόνα . . . . .	128
Εκτύπωση κενών σελίδων . . . . .	129
Η εκτυπωμένη πλευρά φέρει κηλίδες ή γρατσουνιές . . . . .	129
Η ταχύτητα εκτύπωσης είναι πολύ χαμηλή . . . . .	130
Εσφαλμένη τροφοδοσία χαρτιού ή εσφαλμένη εισαγωγή θήκης CD/DVD . . . . .	131
Δεν γίνεται τροφοδοσία χαρτιού . . . . .	131
Τροφοδοσία πολλών σελίδων . . . . .	131
Εμπλοκές χαρτιού . . . . .	132
Το χαρτί δεν έχει τοποθετηθεί σωστά . . . . .	133
Το χαρτί δεν εξέρχεται πλήρως ή είναι τσαλακωμένο . . . . .	133
Εσφαλμένη έξοδος ή εισαγωγή θήκης CD/DVD κατά την αποστολή μιας εργασίας εκτύπωσης σε CD/DVD . . . . .	133
Ο εκτυπωτής δεν εκτυπώνει . . . . .	134
Όλες οι φωτεινές ενδείξεις είναι απενεργοποιημένες . . . . .	134
Οι φωτεινές ενδείξεις άναψαν και, στη συνέχεια, έσβησαν . . . . .	134
Είναι ενεργοποιημένη μόνο η φωτεινή ένδειξη λειτουργίας . . . . .	134
Αύξηση της ταχύτητας εκτύπωσης (μόνο για Windows) . . . . .	135
Άλλα προβλήματα . . . . .	136
Η κόκκινη φωτεινή ένδειξη εξακολουθεί να είναι αναμμένη στο εσωτερικό του εκτυπωτή μετά την απενεργοποίηση . . . . .	136
Αθόρυβη εκτύπωση απλού χαρτιού . . . . .	136

## Παράρτημα Α Αναζήτηση βοήθειας

---

Ιστοσελίδα τεχνικής υποστήριξης . . . . .	137
Επικοινωνία με το τμήμα υποστήριξης . . . . .	137
Πριν την επικοινωνία με την Epson . . . . .	137

Βοήθεια για χρήστες στην Ευρώπη . . . . .	138
Βοήθεια για χρήστες στην Σιγκαπούρη . . . . .	138
Βοήθεια για χρήστες στην Ταϊλάνδη . . . . .	138
Βοήθεια για χρήστες στο Βιετνάμ. . . . .	139
Βοήθεια για χρήστες στην Ινδονησία . . . . .	139
Βοήθεια για χρήστες στη Μαλαισία . . . . .	140
Βοήθεια για χρήστες στην Ινδία . . . . .	141
Βοήθεια για χρήστες στις Φιλιππίνες . . . . .	142
Βοήθεια για χρήστες στην Ταϊβάν . . . . .	143

## Κεφάλαιο Β Πληροφορίες για το προϊόν

---

Μέρη του εκτυπωτή και λειτουργίες του πίνακα ελέγχου . . . . .	145
Μέρη του εκτυπωτή . . . . .	145
Πίνακας ελέγχου . . . . .	147
Μελάνι και χαρτί. . . . .	148
Δοχεία μελανιού . . . . .	148
Χαρτί . . . . .	148
Απαιτήσεις συστήματος . . . . .	149
Για τη χρήση του εκτυπωτή . . . . .	149
Τεχνικές προδιαγραφές . . . . .	150
Χαρτί . . . . .	150
Δοχεία μελανιού . . . . .	153
Μηχανικά στοιχεία . . . . .	154
Ηλεκτρολογικά στοιχεία . . . . .	154
Περιβαλλοντικά στοιχεία . . . . .	155
Πρότυπα και εγκρίσεις . . . . .	155
Διασυνδέσεις . . . . .	155

## Οδηγίες ασφάλειας

---

Σημαντικές οδηγίες ασφάλειας. . . . .	156
Εγκατάσταση του εκτυπωτή. . . . .	156
Επιλογή θέσης για τον εκτυπωτή. . . . .	157
Χρήση του εκτυπωτή . . . . .	157
Χειρισμός των δοχείων μελανιού . . . . .	158
Προειδοποιήσεις, προσοχή και σημειώσεις. . . . .	159

## Κεφάλαιο Δ INDEX.HTM

---

MI. . . . .	160
MI01 . . . . .	160
MI02 . . . . .	160
MI03 . . . . .	160

MI04	161
MI05	161
MI06	161
MI07	162
MI08	162
P01	162
P02	162
P03	163
P03-01	163
P03-02	163
P04	163
P05	163
P06	163
P06-01	163
P07	164
P07-01	164
P07-02	164
PSOLVER.HTM	164
P08	164

#### Κεφάλαιο E H\_DEF.FM

---

Πληροφορίες περιεχομένων	165
--------------------------	-----

#### Εκδόσεις λειτουργικών συστημάτων

---

#### Ευρετήριο

---

## Κεφάλαιο 1

### Χρήση του λογισμικού σας

#### Πρόγραμμα οδήγησης εκτυπωτή και παρακολούθηση κατάστασης

Το πρόγραμμα οδήγησης του εκτυπωτή σας επιτρέπει να επιλέξετε από μια μεγάλη ποικιλία ρυθμίσεων ώστε να επιτύχετε τα βέλτιστα αποτελέσματα εκτύπωσης. Η παρακολούθηση κατάστασης και τα βοηθητικά προγράμματα του εκτυπωτή σας βοηθούν να ελέγχετε τον εκτυπωτή και να τον διατηρείτε σε άριστη κατάσταση λειτουργίας.

##### Σημείωση για χρήστες Windows:

- Το πρόγραμμα οδήγησης του εκτυπωτή βρίσκει αυτόματα και εγκαθιστά την τελευταία έκδοση του προγράμματος οδήγησης εκτυπωτή από την ιστοσελίδα της Epson. Πατήστε το κουμπί **Driver Update (Ενημέρωση προγράμματος οδήγησης)** στο παράθυρο **Maintenance (Συντήρηση)** του προγράμματος οδήγησης του εκτυπωτή σας και, στη συνέχεια, ακολουθήστε τις οδηγίες που εμφανίζονται στην οθόνη. Εάν το κουμπί δεν εμφανίζεται στο παράθυρο **Maintenance (Συντήρηση)**, στις επιλογές **All Programs (Όλα τα προγράμματα)** ή **Programs (Προγράμματα)** του μενού Start (Έναρξη) των Windows, επιλέξτε το φάκελο **Epson**.
- εάν θέλετε να αλλάξετε τη γλώσσα του προγράμματος οδήγησης, επιλέξτε τη γλώσσα που θέλετε να χρησιμοποιήσετε από τη ρύθμιση **Language (Γλώσσα)** στο παράθυρο **Maintenance (Συντήρηση)** του προγράμματος οδήγησης του εκτυπωτή. Η διαθεσιμότητα αυτής της λειτουργίας εξαρτάται από την περιοχή στην οποία βρίσκεστε.

#### Πρόσβαση στο πρόγραμμα οδήγησης του εκτυπωτή για Windows

Μπορείτε να έχετε πρόσβαση στο πρόγραμμα οδήγησης του εκτυπωτή από τις περισσότερες εφαρμογές Windows, από το μενού Start (Έναρξη) των Windows ή από τη γραμμή εργασιών.

Για να προβείτε σε ρυθμίσεις που ισχύουν μόνο για την εφαρμογή που χρησιμοποιείτε, μεταβείτε στο πρόγραμμα οδήγησης του εκτυπωτή από τη συγκεκριμένη εφαρμογή.

Για να κάνετε ρυθμίσεις που θα ισχύουν για όλες τις εφαρμογές των Windows, μεταβείτε στο πρόγραμμα οδήγησης του εκτυπωτή από το μενού Start (Έναρξη) ή από τη γραμμή εργασιών.

Για πρόσβαση στο πρόγραμμα οδήγησης του εκτυπωτή, ανατρέξτε στις ακόλουθες ενότητες.

##### Σημείωση:

οι οθόνες από τα παράθυρα του προγράμματος οδήγησης του εκτυπωτή που απεικονίζονται σε αυτόν τον Οδηγό χρήσης προέρχονται από τα Windows Vista.

#### Από εφαρμογές των Windows

1. Πατήστε **Print (Εκτύπωση)** ή **Print Setup (Ρύθμιση εκτύπωσης)** στο μενού File (Αρχείο).
2. Στο παράθυρο που εμφανίζεται, επιλέξτε **Printer (Εκτυπωτής)**, **Setup (Ρύθμιση)**, **Options (Επιλογές)**, **Preferences (Προτιμήσεις)** ή **Properties (Ιδιότητες)**. (Ανάλογα με την εφαρμογή σας, ενδεχομένως να χρειαστεί να επιλέξετε ένα κουμπί ή ένα συνδυασμό κουμπιών.)



### **Από το μενού Start (Έναρξη)**

- Windows 7:**  
επιλέξτε το κουμπί έναρξης και, στη συνέχεια, το **Devices and Printers (Συσκευές και Εκτυπωτές)**. Έπειτα κάντε δεξί κλικ στον εκτυπωτή και επιλέξτε **Printing preferences (Προτιμήσεις εκτύπωσης)**.
- Windows Vista:**  
επιλέξτε το κουμπί έναρξης και, στη συνέχεια, το **Control Panel (Πίνακας ελέγχου)** και το **Printer (Εκτυπωτής)** από την κατηγορία **Hardware and Sound (Υλικό και ήχος)**. Στη συνέχεια, επιλέξτε τον εκτυπωτή και το **Select printing preferences (Επιλογή προτιμήσεων εκτύπωσης)**.
- Windows XP:**  
επιλέξτε **Start (Έναρξη)**, **Control Panel (Πίνακας ελέγχου)**, **Printers and Other Hardware (Εκτυπωτές και άλλο υλικό)** και **Printers and Faxes (Εκτυπωτές και φαξ)**. Επιλέξτε τον εκτυπωτή και, στη συνέχεια, το **Printing Preferences (Προτιμήσεις εκτύπωσης)** στο μενού File (Αρχείο).

### **Από το εικονίδιο συντόμευσης στη γραμμή εργασιών**

Κάντε δεξί κλικ στο εικονίδιο του εκτυπωτή στη γραμμή εργασιών και, στη συνέχεια, επιλέξτε **Printer Settings (Ρυθμίσεις εκτυπωτή)**.

Για να προσθέσετε ένα εικονίδιο συντόμευσης στη γραμμή εργασιών των Windows, πρώτα μεταβείτε στο πρόγραμμα οδήγησης του εκτυπωτή από το μενού Start (Έναρξη) με τον τρόπο που περιγράφεται πιο πάνω. Στη συνέχεια, επιλέξτε την καρτέλα **Maintenance (Συντήρηση)**, το κουμπί **Speed & Progress (Ταχύτητα και πρόοδος)** και, στη συνέχεια, το κουμπί **Monitoring Preferences (Προτιμήσεις εποπτείας)**. Στο παράθυρο Monitoring Preferences (Προτιμήσεις εποπτείας), επιλέξτε το πλαίσιο ελέγχου **Select Shortcut Icon (Επιλογή εικονιδίου συντόμευσης)**.

### **Εύρεση πληροφοριών μέσω της ηλεκτρονικής βοήθειας**

Μπορείτε να αποκτήσετε πρόσβαση στην ηλεκτρονική βοήθεια για στοιχεία του προγράμματος οδήγησης του εκτυπωτή από την εφαρμογή σας ή από το μενού Windows Start (Έναρξη των Windows).

“Πρόσβαση στο πρόγραμμα οδήγησης του εκτυπωτή για Windows” στη σελίδα 8

Στο παράθυρο του προγράμματος οδήγησης του εκτυπωτή, δοκιμάστε μία από τις ακόλουθες διαδικασίες.

- Κάντε δεξί κλικ στο στοιχείο και, στη συνέχεια, επιλέξτε το **Help (Βοήθεια)**.
- Επιλέξτε το κουμπί  στο επάνω δεξιό τμήμα του παραθύρου και, στη συνέχεια, κάντε κλικ στο στοιχείο (για Windows XP).

### **Πρόσβαση στο πρόγραμμα οδήγησης του εκτυπωτή για Mac OS X**

Ο παρακάτω πίνακας περιγράφει τον τρόπο πρόσβασης στα πλαίσια διαλόγου του προγράμματος οδήγησης του εκτυπωτή.

Πλαίσιο διαλόγου	Διαδικασία πρόσβασης
Page Setup	Επιλέξτε το <b>Page Setup (Ρύθμιση σελίδας)</b> στο μενού File (Αρχείο) της εφαρμογής σας.  <b>Σημείωση:</b> ανάλογα με την εφαρμογή, το μενού <i>Page Setup (Ρύθμιση σελίδας)</i> ενδέχεται να μην εμφανίζεται στο μενού <i>File (Αρχείο)</i> .
Print	Επιλέξτε το <b>Print (Εκτύπωση)</b> στο μενού File (Αρχείο) της εφαρμογής σας.
Epson Printer Utility 4	Για Mac OS X 10.7, επιλέξτε το <b>System Preferences (Προτιμήσεις συστήματος)</b> στο μενού Apple και μετά το <b>Print &amp; Scan (Εκτύπωση &amp; σάρωση)</b> . Επιλέξτε τον εκτυπωτή σας από τη λίστα Printers (Εκτυπωτές), μετά <b>Options &amp; Supplies (Επιλογές και αναλώσιμα)</b> , <b>Utility (Βοηθητικό πρόγραμμα)</b> και έπειτα <b>Open Printer Utility (Ανοικτό βοηθητικό πρόγραμμα εκτυπωτή)</b> . Για Mac OS X 10.6, επιλέξτε το <b>System Preferences (Προτιμήσεις συστήματος)</b> στο μενού Apple και μετά το <b>Print &amp; Fax (Εκτύπωση &amp; φαξ)</b> . Επιλέξτε τον εκτυπωτή σας από τη λίστα Printers (Εκτυπωτές), μετά <b>Options &amp; Supplies (Επιλογές και αναλώσιμα)</b> , <b>Utility (Βοηθητικό πρόγραμμα)</b> και έπειτα <b>Open Printer Utility (Ανοικτό βοηθητικό πρόγραμμα εκτυπωτή)</b> . Για Mac OS X 10.5, επιλέξτε το <b>System Preferences (Προτιμήσεις συστήματος)</b> στο μενού Apple και μετά το <b>Print &amp; Fax (Εκτύπωση &amp; φαξ)</b> . Επιλέξτε τον εκτυπωτή σας από τη λίστα Printers (Εκτυπωτές), μετά το <b>Open Print Queue (Ανοιγμα ουράς εκτύπωσης)</b> και έπειτα το κουμπί <b>Utility (Βοηθητικό πρόγραμμα)</b> .

## Εύρεση πληροφοριών μέσω της ηλεκτρονικής βοήθειας

Πατήστε το κουμπί  **Help (Βοήθεια)** στο πλαίσιο διαλόγου Print (Εκτύπωση).

## Εύκολη εκτύπωση φωτογραφιών



Το Epson Easy Photo Print σας επιτρέπει να διαμορφώσετε και να εκτυπώσετε ψηφιακές εικόνες σε διάφορους τύπους χαρτιού. Οι αναλυτικές οδηγίες στο παράθυρο σας δίνουν τη δυνατότητα να δείτε σε προεπισκόπηση τις εκτυπωμένες εικόνες και να προσθέσετε τα επιθυμητά εφέ χωρίς να απαιτούνται δύσκολες ρυθμίσεις.

Χρησιμοποιώντας τη λειτουργία Quick Print (Γρήγορη εκτύπωση), μπορείτε να κάνετε εκτυπώσεις με ένα κλικ με τις ρυθμίσεις που επιλέγετε.

## Έναρξη του Epson Easy Photo Print

### Για Windows

Κάντε διπλό κλικ στο εικονίδιο **Epson Easy Photo Print** της επιφάνειας εργασίας.

- Για Windows Vista :**  
πατήστε το κουμπί έναρξης και επιλέξτε **All Programs (Όλα τα προγράμματα)**, **Epson Software (Λογισμικό Epson)** και, στη συνέχεια, **Easy Photo Print (Εύκολη εκτύπωση φωτογραφιών)**.

**Για Windows XP:**

πατήστε το **Start (Έναρξη)** και, στη συνέχεια, επιλέξτε **All Programs (Όλα τα προγράμματα)**, **Epson Software (Λογισμικό Epson)** και **Easy Photo Print (Εύκολη εκτύπωση φωτογραφιών)**.

### Για Mac OS X

Κάντε διπλό κλικ στο φάκελο **Applications (Εφαρμογές)** στο σκληρό δίσκο του Mac OS X, έπειτα κάντε διπλό κλικ στο **Epson Software (Λογισμικό Epson)** και, τέλος, κάντε διπλό κλικ στο εικονίδιο **Easy Photo Print (Εύκολη εκτύπωση φωτογραφιών)**.

Για περισσότερες πληροφορίες επιλέξτε τον Οδηγό χρήσης από το μενού Help (Βοήθεια) της εφαρμογής.

---

## Δημιουργία και εκτύπωση ετικετών CD και DVD



Το Epson Print CD σας επιτρέπει να δημιουργείτε ετικέτες για CD/DVD με κείμενο και εικόνες στον υπολογιστή σας και, στη συνέχεια, να εκτυπώνετε τις ετικέτες απευθείας σε CD και DVD 8 εκ. και 12 εκ.

### Έναρξη του Epson Print CD

#### Για Windows

- Κάντε διπλό κλικ στο εικονίδιο **Print CD (Εκτύπωση CD)** στην επιφάνεια εργασίας.
- Για Windows 7 και Vista:**  
πατήστε το κουμπί έναρξης, επιλέξτε **All Programs (Όλα τα προγράμματα)**, πατήστε το **Epson Software (Λογισμικό Epson)** και, στη συνέχεια, πατήστε **Print CD (Εκτύπωση CD)**.

**Για Windows XP:**

πατήστε το κουμπί **Start (Έναρξη)**, επιλέξτε **All Programs (Όλα τα προγράμματα)**, πατήστε το **Epson Software (Λογισμικό Epson)**, και, στη συνέχεια, πατήστε **Print CD (Εκτύπωση CD)**.

#### Για Mac OS X

Κάντε διπλό κλικ στο φάκελο **Applications (Εφαρμογές)** στο σκληρό δίσκο του Mac OS X, έπειτα κάντε διπλό κλικ στο **Epson Software (Λογισμικό Epson)** και, τέλος, κάντε διπλό κλικ στο εικονίδιο **Print CD (Εκτύπωση CD)**.

Για λεπτομέρειες σχετικά με την επεξεργασία και την εκτύπωση αρχείων ετικετών, ανατρέξτε στις παρακάτω οδηγίες.

➔ Ανατρέξτε στην ενότητα “Εκτύπωση σε CD και DVD” στη σελίδα 34

---

## Κατάργηση της εγκατάστασης του λογισμικού του εκτυπωτή

### Κατάργηση εγκατάστασης του προγράμματος οδήγησης του εκτυπωτή

Ενδεχομένως να πρέπει να καταργήσετε την εγκατάσταση του προγράμματος οδήγησης του εκτυπωτή σας, αν:

- αναβαθμίσετε το λειτουργικό σύστημα του υπολογιστή σας.
- ενημερώσετε το πρόγραμμα οδήγησης του εκτυπωτή σας με νεότερη έκδοση, εκτός αν κάνετε την ενημέρωση μέσω της λειτουργίας ενημέρωσης του προγράμματος οδήγησης του εκτυπωτή σας. Η λειτουργία καταργεί αυτόματα την εγκατάσταση της παλαιότερης έκδοσης.
- αντιμετωπίζετε τυχόν προβλήματα με το πρόγραμμα οδήγησης του εκτυπωτή.

Σε περίπτωση που αναβαθμίσετε το λειτουργικό σας σύστημα ή την έκδοση του προγράμματος οδήγησης του εκτυπωτή, φροντίστε να καταργήσετε την εγκατάσταση του τρέχοντος προγράμματος οδήγησης εκτυπωτή *πριν* αναβαθμίσετε ή εγκαταστήσετε το νέο πρόγραμμα οδήγησης. Σε αντίθετη περίπτωση, η ενημέρωση του προγράμματος οδήγησης δεν θα λειτουργήσει.

### Για Windows 7

#### Σημείωση:

για να καταργήσετε την εγκατάσταση προγραμμάτων στα Windows 7, απαιτείται λογαριασμός διαχειριστή, καθώς και κωδικός πρόσβασης αν συνδέεστε ως απλός χρήστης.

1. Απενεργοποιήστε τον εκτυπωτή και αποσυνδέστε το καλώδιο διασύνδεσης.
2. Πατήστε το κουμπί έναρξης και επιλέξτε **Control Panel (Πίνακας ελέγχου)**.
3. Επιλέξτε το **Programs and Features (Προγράμματα και δυνατότητες)** από την κατηγορία **Programs (Προγράμματα)** και, στη συνέχεια, επιλέξτε τον εκτυπωτή σας από τη λίστα.
4. Επιλέξτε **Uninstall/Change (Κατάργηση εγκατάστασης/Αλλαγή)**.
5. Επιλέξτε το εικονίδιο του εκτυπωτή σας και πατήστε **OK**.
6. Πατήστε **Yes (Ναι)** για να καταργήσετε την εγκατάσταση του προγράμματος οδήγησης του εκτυπωτή.

### Για Windows Vista

#### Σημείωση:

για να καταργήσετε την εγκατάσταση προγραμμάτων στα Windows Vista, απαιτείται λογαριασμός διαχειριστή, καθώς και κωδικός πρόσβασης αν συνδέεστε ως απλός χρήστης.

1. Απενεργοποιήστε τον εκτυπωτή και αποσυνδέστε το καλώδιο διασύνδεσης.

2. Πατήστε το κουμπί έναρξης και επιλέξτε **Control Panel (Πίνακας ελέγχου)**.
3. Επιλέξτε το **Uninstall a program (Κατάργηση εγκατάστασης προγράμματος)** από την κατηγορία **Programs (Προγράμματα)** και, στη συνέχεια, επιλέξτε τον εκτυπωτή σας από τη λίστα.
4. Επιλέξτε **Uninstall (Κατάργηση εγκατάστασης)** και, στη συνέχεια, **Continue (Συνέχεια)** στο παράθυρο User Account Control (Έλεγχος λογαριασμού χρήστη).
5. Επιλέξτε το εικονίδιο του εκτυπωτή σας και πατήστε **OK**.
6. Πατήστε **OK** για να καταργήσετε την εγκατάσταση του προγράμματος οδήγησης του εκτυπωτή.

### Για Windows XP

#### Σημείωση:

για να καταργήσετε την εγκατάσταση προγραμμάτων στα Windows XP, απαιτείται σύνδεση σε λογαριασμό Computer Administrator (Διαχειριστή υπολογιστή).

1. Απενεργοποιήστε τον εκτυπωτή και αποσυνδέστε το καλώδιο διασύνδεσης.
2. Επιλέξτε **Start (Έναρξη)** και, στη συνέχεια, **Control Panel (Πίνακας ελέγχου)**.
3. Κάντε διπλό κλικ στο εικονίδιο **Add or Remove Programs (Προσθαφαίρεση προγραμμάτων)** και επιλέξτε τον εκτυπωτή σας από τη λίστα.
4. Πατήστε **Remove (Κατάργηση)**.
5. Επιλέξτε το εικονίδιο του εκτυπωτή σας και πατήστε **OK**.
6. Πατήστε **OK** για να καταργήσετε την εγκατάσταση του προγράμματος οδήγησης του εκτυπωτή.

### Για Mac OS X

#### Σημείωση:

για να καταργήσετε την εγκατάσταση του λογισμικού του εκτυπωτή σας, απαιτείται η λήψη της εφαρμογής *Uninstaller* (Πρόγραμμα κατάργησης της εγκατάστασης).

Μεταβείτε στην ιστοσελίδα:

<http://www.epson.com>

Στη συνέχεια, επιλέξτε την ενότητα που αντιστοιχεί στο τμήμα υποστήριξης της τοπικής ιστοσελίδας της Epson.

για να καταργήσετε την εγκατάσταση εφαρμογών, πρέπει να συνδεθείτε σε ένα λογαριασμό Computer Administrator (Διαχειριστή υπολογιστή).

Δεν μπορείτε να καταργήσετε την εγκατάσταση προγραμμάτων αν συνδεθείτε ως χρήστης λογαριασμού με περιορισμένα δικαιώματα.

1. Κλείστε όλες τις εφαρμογές που είναι ανοικτές.
2. Κάντε διπλό κλικ στο εικονίδιο του **Uninstaller (Πρόγραμμα κατάργησης της εγκατάστασης)** στο σκληρό δίσκο του Mac OS X.
3. Επιλέξτε τα πλαίσια ελέγχου που αφορούν στο πρόγραμμα οδήγησης εκτυπωτή του οποίου την εγκατάσταση επιθυμείτε να καταργήσετε, από τη λίστα που εμφανίζεται.

4. Επιλέξτε **Uninstall (Κατάργηση εγκατάστασης)**.
5. Ακολουθήστε τις οδηγίες της οθόνης.

**Σημείωση:**

αν καταργήσετε την εγκατάσταση του προγράμματος οδήγησης του εκτυπωτή και το όνομα της συσκευής σας εξακολουθεί να υπάρχει στο παράθυρο *Print & Scan* (Εκτύπωση και σάρωση) (για Mac OS X 10.7) ή *Print & Fax* (Εκτύπωση και φαξ) (για Mac OS X 10.6 ή 10.5) επιλέξτε το όνομα της συσκευής σας και πατήστε το κουμπί - **Remove (Κατάργηση)**.

## Κατάργησης της εγκατάστασης του Οδηγού χρήσης

### Για Windows 7

**Σημείωση:**

για να καταργήσετε την εγκατάσταση προγραμμάτων στα Windows 7, απαιτείται λογαριασμός διαχειριστή, καθώς και κωδικός πρόσβασης αν συνδέεστε ως απλός χρήστης.

1. Απενεργοποιήστε τον εκτυπωτή και αποσυνδέστε το καλώδιο διασύνδεσης.
2. πατήστε το κουμπί έναρξης και επιλέξτε **Control Panel (Πίνακας ελέγχου)**.
3. Επιλέξτε **Programs and Features (Προγράμματα και δυνατότητες)** από την κατηγορία **Programs (Προγράμματα)**.
4. Επιλέξτε το **Manual (Εγχειρίδιο)** του εκτυπωτή από τη λίστα.
5. Επιλέξτε **Uninstall/Change (Κατάργηση εγκατάστασης/Αλλαγή)**.
6. Πατήστε **Yes (Ναι)**.

### Για Windows Vista

**Σημείωση:**

για να καταργήσετε την εγκατάσταση προγραμμάτων στα Windows Vista, απαιτείται λογαριασμός διαχειριστή, καθώς και κωδικός πρόσβασης αν συνδέεστε ως απλός χρήστης.

1. Απενεργοποιήστε τον εκτυπωτή και αποσυνδέστε το καλώδιο διασύνδεσης.
2. Πατήστε το κουμπί έναρξης και επιλέξτε **Control Panel (Πίνακας ελέγχου)**.
3. Επιλέξτε **Uninstall a program (Κατάργηση προγράμματος)** από την κατηγορία **Programs (Προγράμματα)**.
4. Επιλέξτε το **Manual (Εγχειρίδιο)** του εκτυπωτή από τη λίστα.
5. Επιλέξτε **Uninstall (Κατάργηση εγκατάστασης)** και, στη συνέχεια, **Continue (Συνέχεια)** στο παράθυρο User Account Control (Έλεγχος λογαριασμού χρήση).
6. Πατήστε **OK**.

## Για Windows XP

### Σημείωση:

για να καταργήσετε την εγκατάσταση προγραμμάτων στα Windows XP, απαιτείται σύνδεση σε λογαριασμό Computer Administrator (Διαχειριστή υπολογιστή).

1. Απενεργοποιήστε τον εκτυπωτή και αποσυνδέστε το καλώδιο διασύνδεσης.
2. Επιλέξτε **Start (Έναρξη)** και, στη συνέχεια, **Control Panel (Πίνακας ελέγχου)**.
3. Κάντε διπλό κλικ στο εικονίδιο **Add or Remove Programs (Προσθήκη ή κατάργηση προγραμμάτων)**.
4. Επιλέξτε το **Manual (Εγχειρίδιο)** του εκτυπωτή από τη λίστα.
5. Πατήστε **Remove (Κατάργηση)**.
6. Πατήστε **OK**.

## Για Mac OS X

### Σημείωση:

για να καταργήσετε την εγκατάσταση εφαρμογών πρέπει να συνδεθείτε σε ένα λογαριασμό Computer Administrator (Διαχειριστή υπολογιστή). Δεν μπορείτε να καταργήσετε την εγκατάσταση προγραμμάτων αν συνδεθείτε ως χρήστης λογαριασμού με περιορισμένα δικαιώματα.

Κάντε διπλό κλικ στο φάκελο **Applications (Εφαρμογές)** στο σκληρό δίσκο Mac OS X, επιλέξτε την εφαρμογή της οποίας την εγκατάσταση επιθυμείτε να καταργήσετε και, στη συνέχεια, σύρετέ την στο εικονίδιο **Trash (Απορρίμματα)**.

## Κατάργηση εγκατάστασης άλλων εφαρμογών της Epson

Μπορείτε να καταργήσετε την εγκατάσταση εφαρμογών που δεν χρειάζεστε. Ακολουθήστε τα παρακάτω βήματα.

## Για Windows 7

### Σημείωση:

για να καταργήσετε την εγκατάσταση προγραμμάτων στα Windows 7, απαιτείται λογαριασμός διαχειριστή, καθώς και κωδικός πρόσβασης αν συνδέεστε ως απλός χρήστης.

1. Πατήστε το κουμπί έναρξης και επιλέξτε **Control Panel (Πίνακας ελέγχου)**.
2. Επιλέξτε **Programs and Features (Προγράμματα και δυνατότητες)** από την κατηγορία **Programs (Προγράμματα)**.
3. Επιλέξτε το λογισμικό του οποίου την εγκατάσταση θέλετε να καταργήσετε από τη λίστα των προγραμμάτων.
4. Επιλέξτε **Uninstall/Change (Κατάργηση/Αλλαγή)** ή **Uninstall (Κατάργηση)**.
5. Ακολουθήστε τις οδηγίες της οθόνης.

## Για Windows Vista

### Σημείωση:

για να καταργήσετε την εγκατάσταση προγραμμάτων στα Windows Vista, απαιτείται λογαριασμός διαχειριστή, καθώς και κωδικός πρόσβασης αν συνδέεστε ως απλός χρήστης.

1. Πατήστε το κουμπί έναρξης και επιλέξτε **Control Panel (Πίνακας ελέγχου)**.
2. Επιλέξτε **Uninstall a program (Κατάργηση προγράμματος)** από την κατηγορία **Programs (Προγράμματα)**.
3. Επιλέξτε το λογισμικό του οποίου την εγκατάσταση θέλετε να καταργήσετε από τη λίστα των προγραμμάτων.
4. Επιλέξτε **Uninstall (Κατάργηση εγκατάστασης)** και, στη συνέχεια, **Continue (Συνέχεια)** στο παράθυρο User Account Control (Έλεγχος λογαριασμού χρήστη).
5. Μόλις εμφανιστεί το παράθυρο επιβεβαίωσης, πατήστε **Yes (Ναι)**.
6. Ακολουθήστε τις οδηγίες της οθόνης.

## Για Windows XP

### Σημείωση:

για να καταργήσετε την εγκατάσταση εφαρμογών στα Windows XP, απαιτείται σύνδεση σε λογαριασμό Computer Administrator (Διαχειριστή υπολογιστή). Δεν μπορείτε να καταργήσετε την εγκατάσταση εφαρμογών αν συνδεθείτε ως χρήστης με περιορισμένα δικαιώματα.

1. Επιλέξτε **Start (Έναρξη)** και, στη συνέχεια, **Control Panel (Πίνακας ελέγχου)**.
2. Κάντε διπλό κλικ στο εικονίδιο **Add or Remove Programs (Προσθήκη ή κατάργηση προγραμμάτων)**.
3. Επιλέξτε το λογισμικό του οποίου την εγκατάσταση θέλετε να καταργήσετε από τη λίστα των προγραμμάτων.
4. Πατήστε **Remove (Κατάργηση)**.
5. Μόλις εμφανιστεί το παράθυρο επιβεβαίωσης, πατήστε **Yes (Ναι)**.
6. Ακολουθήστε τις οδηγίες της οθόνης.

## Για Mac OS X

### Σημείωση:

για να καταργήσετε την εγκατάσταση του λογισμικού του εκτυπωτή σας, απαιτείται η λήψη της εφαρμογής Uninstaller (Πρόγραμμα κατάργησης της εγκατάστασης).

Μεταβείτε στην ιστοσελίδα:

<http://www.epson.com>

Στη συνέχεια, επιλέξτε την ενότητα που αντιστοιχεί στο τμήμα υποστήριξης της τοπικής ιστοσελίδας της Epson.



- για να καταργήσετε την εγκατάσταση εφαρμογών, πρέπει να συνδεθείτε σε ένα λογαριασμό *Computer Administrator* (Διαχειριστή υπολογιστή). Δεν μπορείτε να καταργήσετε την εγκατάσταση προγραμμάτων αν συνδεθείτε ως χρήστης λογαριασμού με περιορισμένα δικαιώματα.
  - Ανάλογα με την εφαρμογή, το *Installer* (Πρόγραμμα εγκατάστασης) μπορεί να διαχωρίζεται από το *Uninstaller* (Πρόγραμμα κατάργησης της εγκατάστασης).
1. Κλείστε όλες τις εφαρμογές που είναι ανοικτές.
  2. Κάντε διπλό κλικ στο εικονίδιο του **Uninstaller (Πρόγραμμα κατάργησης της εγκατάστασης)** στο σκληρό δίσκο του Mac OS X.
  3. Επιλέξτε τα πλαίσια ελέγχου που αφορούν στο λογισμικό του οποίου την εγκατάσταση επιθυμείτε να καταργήσετε, από τη λίστα που εμφανίζεται.
  4. Επιλέξτε **Uninstall (Κατάργηση εγκατάστασης)**.
  5. Ακολουθήστε τις οδηγίες της οθόνης.

Αν δεν μπορείτε να βρείτε το λογισμικό του οποίου την εγκατάσταση θέλετε να καταργήσετε στο παράθυρο του *Uninstaller* (Πρόγραμμα κατάργησης εγκατάστασης), κάντε διπλό κλικ στο φάκελο **Applications (Εφαρμογές)** στο σκληρό δίσκο του Mac OS X, επιλέξτε τη εφαρμογή της οποίας την εγκατάσταση θέλετε να καταργήσετε και, στη συνέχεια, σύρετέ την στο εικονίδιο **Trash (Απορρίμματα)**.

## Κεφάλαιο 2

### Διαχείριση χαρτιού και CD/DVD

#### Χρήση ειδικού χαρτιού

Μπορείτε να επιτύχετε ικανοποιητικά αποτελέσματα με τους περισσότερους τύπους απλού χαρτιού. Ωστόσο, το επικαλυμμένο χαρτί προσφέρει ανώτερες εκτυπώσεις, γιατί απορροφά λιγότερο μελάνι.

Η Epson παρέχει ειδικά χαρτιά που έχουν σχεδιαστεί για το μελάνι που χρησιμοποιείται σε εκτυπωτές ink jet της Epson, και τα συνιστά για υψηλής ποιότητας αποτελέσματα.

“Χαρτί” στη σελίδα 148

Όταν τοποθετείτε ειδικό χαρτί που διατίθεται από την Epson, διαβάστε πρώτα το φύλλο οδηγιών που συνοδεύει το χαρτί και έχετε υπόψη σας τα εξής:

#### Σημείωση:

- τοποθετήστε το χαρτί στον τροφοδότη φύλλων χαρτιού με την εκτυπώσιμη πλευρά προς τα επάνω. Η εκτυπώσιμη πλευρά είναι συνήθως πιο λευκή ή πιο γυαλιστερή. Για περισσότερες πληροφορίες, ανατρέξτε στο φύλλο οδηγιών που περιλαμβάνεται στη συσκευασία του χαρτιού. Ορισμένοι τύποι χαρτιού έχουν κομμένες γωνίες για να σας διευκολύνουν στην αναγνώριση της σωστής κατεύθυνσης τοποθέτησης.
- αν το χαρτί είναι κυρτωμένο, ισιώστε το ή κυρτώστε το ελαφρώς προς την αντίθετη πλευρά πριν το τοποθετήσετε. Εάν εκτυπώσετε σε κυρτωμένο χαρτί, ενδεχομένως το μελάνι να κηλιδώσει τις εκτυπώσεις σας.



#### Χωρητικότητες τοποθέτησης για τα ειδικά μέσα της Epson

Ανατρέξτε στον ακόλουθο πίνακα για τη χωρητικότητα τοποθέτησης του ειδικού χαρτιού Epson και άλλων μέσων.

Τύπος μέσου	Χωρητικότητα τοποθέτησης
Epson Premium Ink Jet Plain Paper (Απλό χαρτί για εκτυπώσεις Ink Jet πρώτης ποιότητας) Epson Photo Quality Ink Jet Paper (Χαρτί για εκτυπώσεις Ink Jet φωτογραφικής ποιότητας)	Έως 100 φύλλα
Epson Bright White Ink Jet Paper (Χαρτί για εκτυπώσεις Ink Jet Bright White)	Έως 80 φύλλα

<p>Epson Glossy Photo Paper (Γυαλιστερό φωτογραφικό χαρτί)</p> <p>Epson Premium Glossy Photo Paper (Γυαλιστερό φωτογραφικό χαρτί πρώτης ποιότητας)</p> <p>Epson Premium Semigloss Photo Paper (Ημιγυαλιστερό φωτογραφικό χαρτί πρώτης ποιότητας)</p> <p>Epson Ultra Glossy Photo Paper (Γυαλιστερό φωτογραφικό χαρτί Ultra)</p> <p>Epson Matte Paper - Heavyweight (Παχύ ματ χαρτί)</p> <p>Epson Photo Paper (Φωτογραφικό χαρτί)</p>	Έως 20 φύλλα
<p>Epson Double-Sided Matte Paper (Ματ χαρτί διπλής όψης)</p> <p>Epson Photo Quality Self Adhesive Sheets (Αυτοκόλλητα φύλλα φωτογραφικής ποιότητας)</p> <p>Epson Photo Stickers (Φωτογραφικά αυτοκόλλητα)</p> <p>Epson Cool Peel' Iron-on T-shirt Transfer / Epson Iron-On Cool Peel Transfer Paper (Χαρτί για σιδερότυπα)</p>	Ένα φύλλο τη φορά

**Σημείωση:**

η διαθεσιμότητα του χαρτιού εξαρτάται από την περιοχή.

**Αποθήκευση φωτογραφικού χαρτιού Epson**

Επιστρέψτε το χαρτί που δεν χρησιμοποιήθηκε στην αρχική συσκευασία μόλις ολοκληρωθεί η εκτύπωση. Η Epson συνιστά την αποθήκευση των εκτυπώσεων σε πλαστική σακούλα με δυνατότητα σφράγισης. Φυλάξτε τις μακριά από υψηλή θερμοκρασία, υγρασία και άμεσο ηλιακό φως.

**Τοποθέτηση χαρτιού**

Ακολουθήστε τα παρακάτω βήματα για την τοποθέτηση του χαρτιού:

1. Ανοίξτε το εξάρτημα υποστήριξης χαρτιού και, στη συνέχεια, τραβήξτε την προέκταση προς τα έξω.

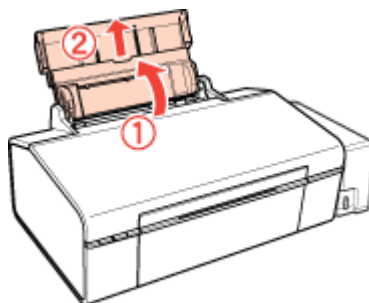

2. Ανοίξτε το μπροστινό κάλυμμα. Στη συνέχεια, σύρετε προς τα έξω την προέκταση του μπροστινού δίσκου.

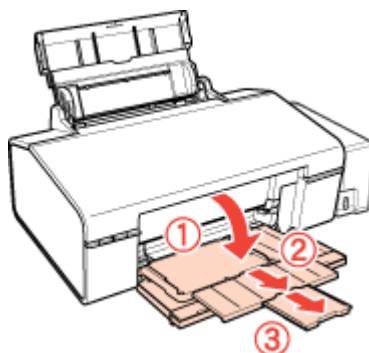

3. Σύρετε τον οδηγό άκρων προς τα αριστερά.

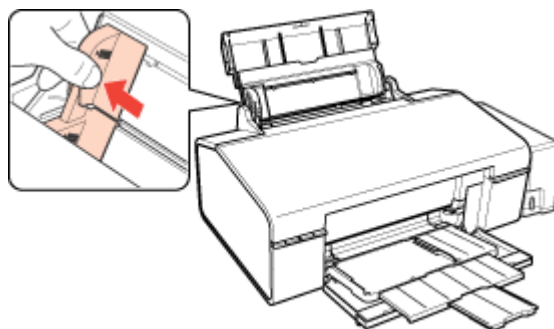

4. Ξεφυλλίστε και ευθυγραμμίστε τις πλευρές μιας στοίβας χαρτιού επάνω σε επίπεδη επιφάνεια.
5. Τοποθετήστε το χαρτί με την εκτυπώσιμη πλευρά προς τα επάνω, προς τη δεξιά πλευρά του τροφοδότη φύλλων χαρτιού, και τοποθετήστε το πίσω από την εσοχή. Η εκτυπώσιμη πλευρά είναι συχνά πιο λευκή ή πιο φωτεινή από την άλλη πλευρά.

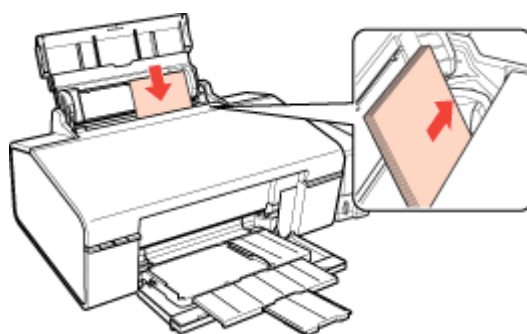

6. Σύρετε τον οδηγό άκρων προς την αριστερή πλευρά του χαρτιού, αλλά όχι πολύ σφιχτά.

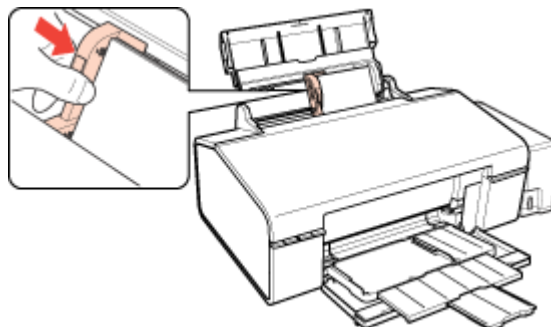

**Σημείωση:**

- αφήστε αρκετό χώρο στο μπροστινό μέρος του εκτυπωτή για την πλήρη έξοδο του χαρτιού.
- να τοποθετείτε πάντα το χαρτί πρώτα στη μικρή πλευρά του τροφοδότη φύλλων χαρτιού, ακόμα και όταν εκτυπώνετε εικόνες με οριζόντιο προσανατολισμό.
- βεβαιωθείτε ότι η στοίβα του χαρτιού χωράει κάτω από το σύμβολο βέλους c στο εσωτερικό του οδηγού άκρων.

---

## Τοποθέτηση φακέλων

Ακολουθήστε τα παρακάτω βήματα για την τοποθέτηση φακέλων:

1. Ανοίξτε το εξάρτημα υποστήριξης χαρτιού και, στη συνέχεια, τραβήξτε την προέκταση προς τα έξω.

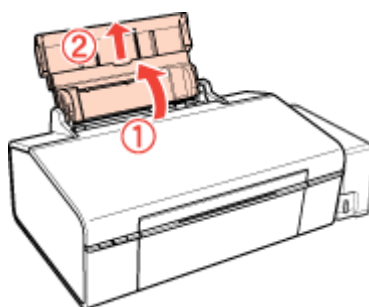

2. Ανοίξτε το μπροστινό κάλυμμα. Στη συνέχεια, σύρετε προς τα έξω την προέκταση του μπροστινού δίσκου.

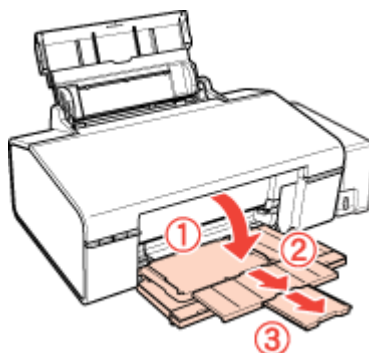

3. Σύρετε τον οδηγό άκρων προς τα αριστερά.

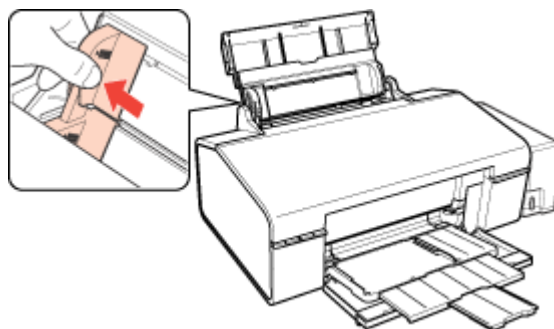

4. Τοποθετήστε τους φακέλους πρώτα από τη μικρή πλευρά, με το άνοιγμα προς τα κάτω και προς τα αριστερά, και πίσω από τις εσοχές. Στη συνέχεια, σύρετε τον οδηγό άκρων προς την αριστερή πλευρά των φακέλων, αλλά όχι πολύ σφιχτά.

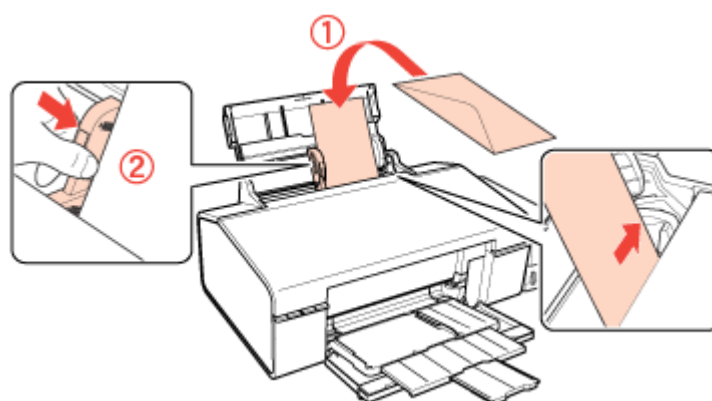
**Σημείωση:**

- το πάχος των φακέλων και η ικανότητα δίπλωσής τους εξαρτώνται από το είδος τους. Αν το συνολικό πάχος της στοίβας των φακέλων υπερβαίνει τα 10 χιλ., πιέστε τους φακέλους μαζί πριν την τοποθέτηση. Εάν η ποιότητα εκτύπωσης μειώνεται όταν τοποθετείτε μια στοίβα φακέλων, βάλτε έναν έναν τους φακέλους.

- μπορείτε να τοποθετήσετε έως και 10 φακέλους κάθε φορά στον τροφοδότη φύλλων χαρτιού.
- μην χρησιμοποιείτε κυρτωμένους ή διπλωμένους φακέλους.
- ισιώστε τα ανοίγματα του φακέλου πριν την τοποθέτηση.
- ισιώστε την πλευρά εισόδου του φακέλου πριν την τοποθέτηση.
- αποφύγετε τη χρήση υπερβολικά λεπτών φακέλων, διότι ενδέχεται να κυρτώσουν κατά την εκτύπωση.

Για πληροφορίες σχετικά με την εκτύπωση, ανατρέξτε στις παρακάτω οδηγίες.

“Εκτύπωση σε φακέλους” στη σελίδα 49

## Τοποθέτηση CD/DVD

Ακολουθήστε την παρακάτω διαδικασία για να εισαγάγετε ένα CD/DVD στον εκτυπωτή.



### Προσοχή:

- συμβουλευτείτε την ακόλουθη ενότητα πριν την εισαγωγή του CD/DVD.  
➔ Ανατρέξτε στην ενότητα “Σημείωση για τις εκτυπώσεις CD/DVD” στη σελίδα 34
- βεβαιωθείτε ότι έχετε τοποθετήσει το CD/DVD ακολουθώντας τη διαδικασία που περιγράφεται παρακάτω. Αν τοποθετήσετε το CD/DVD με διαφορετικό τρόπο, ενδέχεται να προκληθεί βλάβη στα δεδομένα ή στον εκτυπωτή.

### Σημείωση:

πριν την εκτύπωση σε CD/DVD, πρέπει να καθαρίσετε τον κύλινδρο στο εσωτερικό του εκτυπωτή, τοποθετώντας χαρτί μεγέθους A4 και επιτρέποντάς του να εξαχθεί. Τοποθετήστε απλό χαρτί και πατήστε το κουμπί χαρτιού  για να εισέλθει και να εξέλθει το χαρτί αρκετές φορές.

1. Βεβαιωθείτε ότι ο εκτυπωτής είναι ενεργοποιημένος.



### Προσοχή:

βεβαιωθείτε ότι έχετε τοποθετήσει τη θήκη του CD/DVD ενώ ο εκτυπωτής ήταν ενεργοποιημένος. Σε αντίθετη περίπτωση, ενδέχεται να μην πραγματοποιηθεί η αυτόματη ρύθμιση της θέσης εκτύπωσης μετά την εισαγωγή της θήκης του CD/DVD.

2. Ανοίξτε το μπροστινό κάλυμμα.

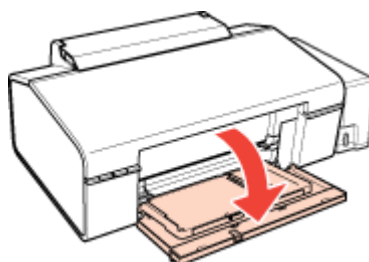

3. Σηκώστε τον μπροστινό δίσκο με τα δύο χέρια και, στη συνέχεια, τραβήξτε τον προς τα έξω.

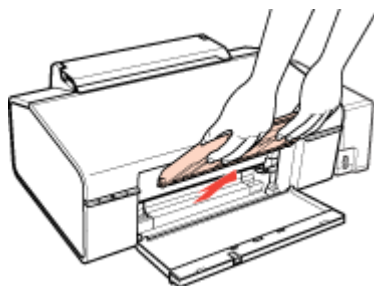

4. Τοποθετήστε τον μπροστινό δίσκο στη θέση CD/DVD, σύμφωνα με την ακόλουθη απεικόνιση.

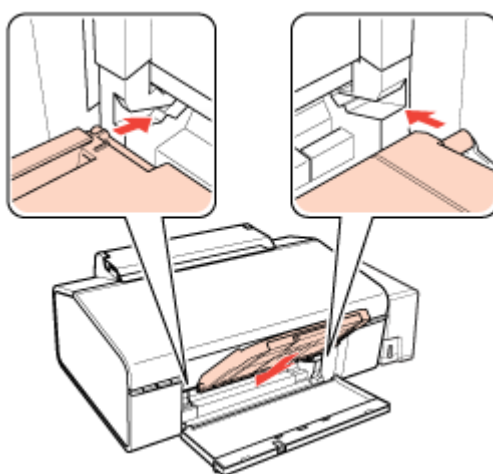

5. Τοποθετήστε το CD/DVD στο δίσκο του CD/DVD με την επιφάνεια της ετικέτας προς τα επάνω.

**Σημείωση:**

χρησιμοποιήστε ένα CD/DVD κάθε φορά.

CD/DVD 12 εκ.	
A diagram showing a CD/DVD disc on the left and a tray on the right. A red arrow points from the disc to the tray, indicating the direction of insertion.	Τοποθετήστε ένα CD/DVD 12 εκ. απευθείας επάνω στο δίσκο του CD/DVD, χωρίς τον προσαρμογέα.

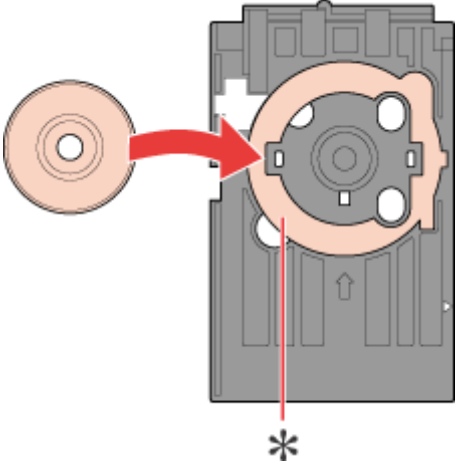

<p><b>CD/DVD 8 εκ.</b></p>  <p>*: Προσαρμογέας CD/DVD 8 εκ.</p>	<ol style="list-style-type: none"> <li>1. Τοποθετήστε τον προσαρμογέα στο δίσκο CD/DVD, σύμφωνα με την απεικόνιση. Βεβαιωθείτε ότι οι στρογγυλές ή γωνιακές εξοχές στην άκρη του προσαρμογέα χωράνε άνετα στο καλούπι του δίσκου.</li> <li>2. Τοποθετήστε ένα CD/DVD 8 εκ. μέσα στον προσαρμογέα.</li> </ol>
--	--

**!** **Προσοχή:**

- πριν τοποθετήσετε το CD/DVD, βεβαιωθείτε ότι δεν υπάρχουν ξένα αντικείμενα ή ουσίες επάνω στο δίσκο του CD/DVD, διότι ενδέχεται να προκαλέσουν βλάβη στην πλευρά του CD/DVD που περιέχει τα δεδομένα.
  - βεβαιωθείτε ότι χρησιμοποιείτε το δίσκο του CD/DVD που συνοδεύει τον εκτυπωτή. Σε περίπτωση που χρησιμοποιείτε άλλο δίσκο CD/DVD, ενδεχομένως να υπάρξει κενό στη θέση εκτύπωσης, ενώ η εκτύπωση μπορεί να μην εκτελεστεί σωστά.
6. Έχοντας τοποθετήσει το CD/DVD με την εκτυπώσιμη πλευρά προς τα επάνω, εισαγάγετε απαλά το δίσκο CD/DVD κατά μήκος της βάσης του μπροστινού δίσκου μέχρι να ευθυγραμμιστούν οι ενδείξεις της θήκης του CD/DVD και του μπροστινού δίσκου του εκτυπωτή. Βεβαιωθείτε ότι έχουν εισαχθεί και οι δύο πλευρές της θήκης του CD/DVD στα άγκιστρα του μπροστινού δίσκου.

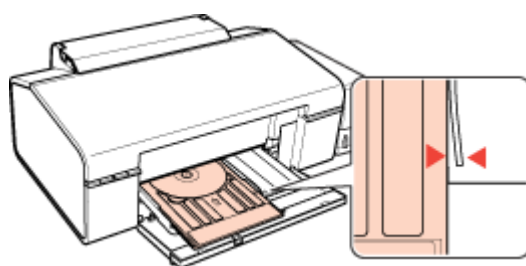

**!** **Προσοχή**

Μην τοποθετείτε τη θήκη του CD/DVD όταν ο εκτυπωτής είναι σε κατάσταση λειτουργίας. Σε αντίθετη περίπτωση, ενδέχεται να προκληθεί βλάβη στον εκτυπωτή σας ή να λερωθεί και να γρατσουνιστεί η επιφάνεια του CD/DVD.

Για λεπτομέρειες σχετικά με την επεξεργασία και την εκτύπωση αρχείων ετικετών, ανατρέξτε στις παρακάτω οδηγίες.

“Εκτύπωση σε CD και DVD” στη σελίδα 34

## Επιλογή του σωστού τύπου χαρτιού

Ο εκτυπωτής προσαρμόζεται αυτόματα στον τύπο του χαρτιού που έχετε επιλέξει στις ρυθμίσεις εκτύπωσης. Επομένως, είναι σημαντική η ρύθμιση του τύπου χαρτιού. Ενημερώνει τον εκτυπωτή σας σχετικά με τον τύπο χαρτιού που χρησιμοποιείτε και ρυθμίζει ανάλογα την κάλυψη με μελάνι. Ο ακόλουθος πίνακας περιλαμβάνει τις ρυθμίσεις που πρέπει να επιλέξετε για το χαρτί σας.

Για χαρτί	Επιλέξτε αυτή τη ρύθμιση για τον τύπο χαρτιού
Απλό χαρτί*, φύλλα Epson Premium Ink Jet Plain Paper (Απλό χαρτί για εκτυπώσεις Ink Jet πρώτης ποιότητας)* Epson Bright White Ink Jet Paper (Χαρτί για εκτυπώσεις Ink Jet Bright White)*	plain papers
Epson Ultra Glossy Photo Paper (Γυαλιστερό φωτογραφικό χαρτί Ultra)*	Epson Ultra Glossy
Epson Premium Glossy Photo Paper (Γυαλιστερό φωτογραφικό χαρτί πρώτης ποιότητας)*	Epson Premium Glossy
Epson Premium Semigloss Photo Paper (Ημιγυαλιστερό φωτογραφικό χαρτί πρώτης ποιότητας)*	Epson Premium Semigloss
Epson Glossy Photo Paper (Γυαλιστερό φωτογραφικό χαρτί)*	Epson Glossy
Epson Matte Paper - Heavyweight (Παχύ ματ χαρτί)* Epson Double-Sided Matte Paper (Ματ χαρτί διπλής όψης)*	Epson Matte
Epson Photo Quality Ink Jet Paper (Χαρτί για εκτυπώσεις Ink Jet φωτογραφικής ποιότητας)* Epson Photo Quality Self Adhesive Sheets (Αυτοκόλλητα φύλλα φωτογραφικής ποιότητας)*	Epson Photo Quality Ink Jet
Epson Photo Paper (Φωτογραφικό χαρτί)*	Epson Photo
Epson Photo Stickers (Φωτογραφικά αυτοκόλλητα)*	Epson Photo Stickers
Φάκελοι	Envelope

\* Αυτοί οι τύποι χαρτιού είναι συμβατοί με Exif Print και PRINT Image Matching. Για περισσότερες πληροφορίες, ανατρέξτε στα έγγραφα τεκμηρίωσης που συνοδεύουν την ψηφιακή φωτογραφική μηχανή σας που είναι συμβατή με Exif Print ή PRINT Image Matching.

### Σημείωση:

η διαθεσιμότητα ειδικών μέσων εξαρτάται από την περιοχή. Για τις πιο πρόσφατες πληροφορίες σχετικά με τα διαθέσιμα μέσα στην περιοχή σας, επικοινωνήστε με το τμήμα υποστήριξης πελατών της Epson.

► Ανατρέξτε στην ενότητα "Ίστοσελίδα τεχνικής υποστήριξης" στη σελίδα 137

## Κεφάλαιο 3

### Βασικές λειτουργίες εκτύπωσης

#### Εισαγωγή

Αυτή η ενότητα σας καθοδηγεί στις διαδικασίες που πρέπει να ακολουθήσετε για τα διαφορετικά είδη εκτύπωσης.

#### Εκτύπωση φωτογραφιών

Εξηγεί τις μεθόδους εκτύπωσης φωτογραφιών σε διάφορους τύπους χαρτιού.

- Ανατρέξτε στην ενότητα “Εκτύπωση φωτογραφιών” στη σελίδα 28



#### Εκτύπωση σε CD/DVD

Εξηγεί τις μεθόδους εκτύπωσης απευθείας σε CD και DVD.

- Ανατρέξτε στην ενότητα “Εκτύπωση σε CD και DVD” στη σελίδα 34



## Εκτύπωση εγγράφων

Εξηγεί τις μεθόδους εκτύπωσης εγγράφων σε διάφορους τύπους χαρτιού.

- Ανατρέξτε στην ενότητα “Εκτύπωση εγγράφων” στη σελίδα 44



## Εκτύπωση σε φακέλους

Εξηγεί τις μεθόδους εκτύπωσης σε φακέλους.

- Ανατρέξτε στην ενότητα “Εκτύπωση σε φακέλους” στη σελίδα 49



---

## Εκτύπωση φωτογραφιών



## Προετοιμασία του αρχείου εκτύπωσης

Όταν εκτυπώνετε μια φωτογραφία χωρίς περιθώρια, ένα μέρος της εικόνας θα κοπεί, καθώς η συγκεκριμένη επιλογή μεγεθύνει ελαφρώς την εικόνα σε σχέση με το μέγεθος του χαρτιού.

Πρέπει να προσαρμόσετε το αρχείο της εικόνας στο μέγεθος του χαρτιού. Αν η εφαρμογή σας διαθέτει ρυθμίσεις για το περιθώριο, βεβαιωθείτε ότι οι τιμές τους είναι μηδενικές πριν την εκτύπωση.

## Χαρτί συμβατό για εκτύπωση χωρίς περιθώρια

Εάν θέλετε να εκτυπώσετε φωτογραφίες χωρίς περιθώρια, ανατρέξτε στον πίνακα που ακολουθεί, καθώς η εκτύπωση χωρίς περιθώρια δεν είναι διαθέσιμη για όλους τους τύπους χαρτιού.

Epson Glossy Photo Paper (Γυαλιστερό φωτογραφικό χαρτί)	A4, 10 × 15 εκ. (4 × 6 ίντσες), 13 × 18 εκ. (5 × 7 ίντσες)
Epson Ultra Glossy Photo Paper (Γυαλιστερό φωτογραφικό χαρτί Ultra)	A4, 10 × 15 εκ. (4 × 6 ίντσες), 13 × 18 εκ. (5 × 7 ίντσες)
Epson Photo Paper (Φωτογραφικό χαρτί)	A4, 10 × 15 εκ. (4 × 6 ίντσες), 13 × 18 εκ. (5 × 7 ίντσες)
Epson Matte Paper - Heavyweight (Παχύ ματ χαρτί)	A4
Epson Premium Glossy Photo Paper (Γυαλιστερό φωτογραφικό χαρτί πρώτης ποιότητας)	A4, 10 × 15 εκ. (4 × 6 ίντσες), 13 × 18 εκ. (5 × 7 ίντσες), 16:9 ευρύ μέγεθος (102 × 181 χιλ.)
Epson Premium Semigloss Photo Paper (Ημιγυαλιστερό φωτογραφικό χαρτί πρώτης ποιότητας)	A4, 10 × 15 εκ. (4 × 6 ίντσες)

### Σημείωση:

- για την εκτύπωση χωρίς περιθώρια απαιτείται περισσότερος χρόνος από ό,τι για την κανονική εκτύπωση.
- η ποιότητα της εκτύπωσης μπορεί να ελαττωθεί στην άνω και κάτω περιοχή της εκτύπωσης ή η περιοχή μπορεί να κηλιδωθεί όταν χρησιμοποιούνται διαφορετικά χαρτιά από αυτά που αναφέρονται παραπάνω. Εκτυπώστε ένα μόνο φύλλο για να ελέγξετε την ποιότητα πριν εκτυπώσετε μεγάλες εργασίες.

## Τοποθέτηση χαρτιού

Ανατρέξτε στην ακόλουθη ενότητα για λεπτομέρειες σχετικά με την τοποθέτηση του χαρτιού.

“Τοποθέτηση χαρτιού” στη σελίδα 19

Για χρήση ειδικού χαρτιού Epson, ανατρέξτε στην ακόλουθη ενότητα.

“Χρήση ειδικού χαρτιού” στη σελίδα 18

## Εκτύπωση από το Epson Easy Photo Print

Η χρήση του Epson Easy Photo Print που περιλαμβάνεται στο CD-ROM είναι ο ευκολότερος και γρηγορότερος τρόπος για να εκτυπώσετε φωτογραφίες με διάφορους τρόπους, όπως χωρίς περιθώρια, με περιθώρια ή με πλαίσια. Το Epson Easy Photo Print σας βοηθά επίσης, να βελτιώσετε τις φωτογραφίες σας.

### Έναρξη του Epson Easy Photo Print

Ανατρέξτε στην επόμενη ενότητα για λεπτομέρειες σχετικά με την έναρξη του Epson Easy Photo Print.

“Έναρξη του Epson Easy Photo Print” στη σελίδα 10

## Εκτύπωση από άλλες εφαρμογές

### Ρυθμίσεις εκτυπωτή για Windows

Ακολουθήστε την παρακάτω διαδικασία για να προσαρμόσετε τις ρυθμίσεις του εκτυπωτή σας.

1. Μεταβείτε στις ρυθμίσεις του εκτυπωτή.

“Πρόσβαση στο πρόγραμμα οδήγησης του εκτυπωτή για Windows” στη σελίδα 8

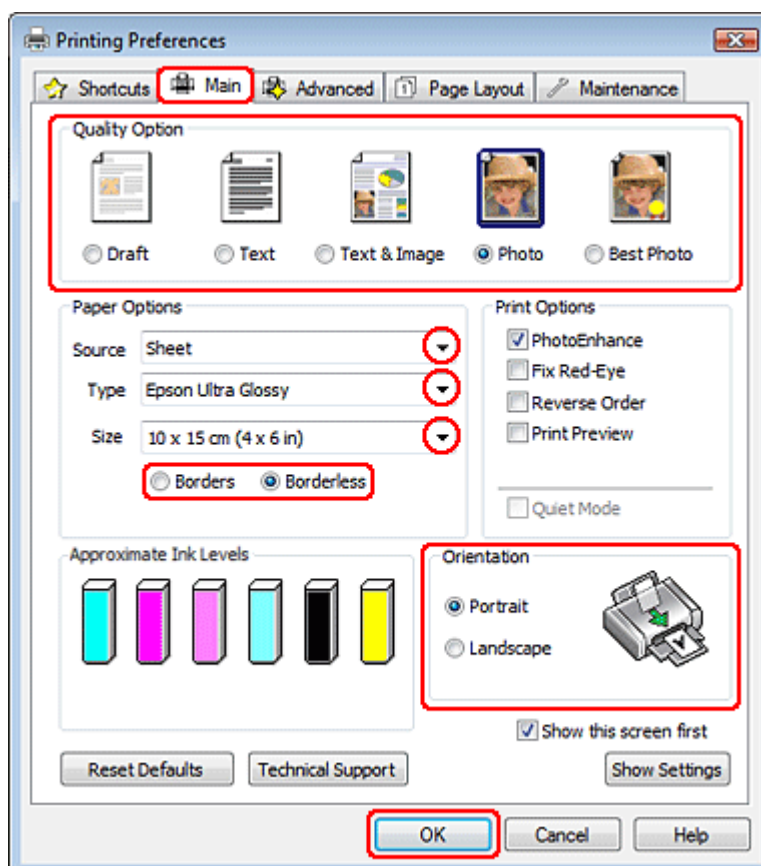

2. Επιλέξτε την καρτέλα **Main (Κύριο)** και, στη συνέχεια, μια από τις ακόλουθες ρυθμίσεις της κατηγορίας Quality Option (Επιλογή ποιότητας):

- Photo (Φωτογραφία)** για καλή ποιότητα και ταχύτητα
- Best Photo (Βέλτιστη φωτογραφία)** για τη βέλτιστη ποιότητα εκτύπωσης

3. Επιλέξτε **Sheet (Φύλλο)** στη ρύθμιση Source (Πηγή).
4. Επιλέξτε την κατάλληλη ρύθμιση Type (Τύπος).

“Επιλογή του σωστού τύπου χαρτιού” στη σελίδα 26

5. Επιλέξτε τη ρύθμιση **Borderless (Χωρίς περιθώρια)** αν θέλετε να εκτυπώσετε φωτογραφίες χωρίς περιθώρια.

Αν θέλετε να ελέγξετε το ποσό της εικόνας που υπερβαίνει τα άκρα του χαρτιού, μεταβείτε στην καρτέλα **Page Layout (Διάταξη σελίδας)**, επιλέξτε τη ρύθμιση **Auto Expand (Αυτόματη εκτύπωση)** στην κατηγορία Enlargement Method (Μέθοδος μεγέθυνσης) και, στη συνέχεια προσαρμόστε το ρυθμιστικό **Expansion (Επέκταση)**.

6. Επιλέξτε την κατάλληλη ρύθμιση Size (Μέγεθος).
7. Πατήστε την επιλογή **Portrait** (κατακόρυφος) ή **Landscape** (οριζόντιος) για να αλλάξετε τον προσανατολισμό της εκτύπωσής σας.
8. Πατήστε **OK** για κλείσιμο του παραθύρου των ρυθμίσεων του εκτυπωτή.

Μετά την ολοκλήρωση της παραπάνω διαδικασίας, εκτυπώστε ένα δοκιμαστικό αντίγραφο και ελέγξτε το αποτέλεσμα προτού εκτυπώσετε ολόκληρη την εργασία.

### Ρυθμίσεις εκτυπωτή για Mac OS X

#### Σημείωση:

σε αυτήν την ενότητα τα στιγμιότυπα οθόνης για τα παράθυρα του προγράμματος οδήγησης εκτυπωτή προέρχονται από λειτουργικό Mac OS X 10.5.

Ακολουθήστε την παρακάτω διαδικασία για να προσαρμόσετε τις ρυθμίσεις του εκτυπωτή σας.

1. Μεταβείτε στο πλαίσιο διαλόγου Print (Εκτύπωση).  
“Πρόσβαση στο πρόγραμμα οδήγησης του εκτυπωτή για Mac OS X” στη σελίδα 9
2. Πατήστε το κουμπί **Show Details (Εμφάνιση λεπτομερειών)** (για Mac OS X 10.7) ή το κουμπί ▼ (για Mac OS X 10.6 ή 10.5) για ανάπτυξη του πλαισίου διαλόγου.

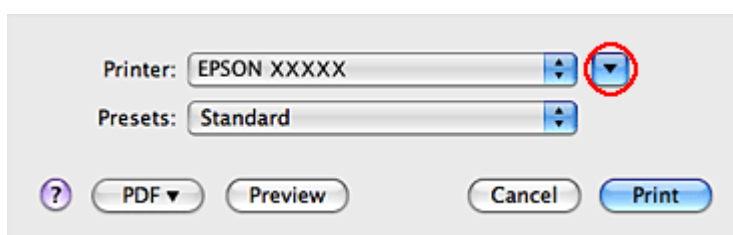

3. Επιλέξτε τον εκτυπωτή που χρησιμοποιείτε στη ρύθμιση Printer (Εκτυπωτής) και, στη συνέχεια, κάντε τις κατάλληλες ρυθμίσεις.

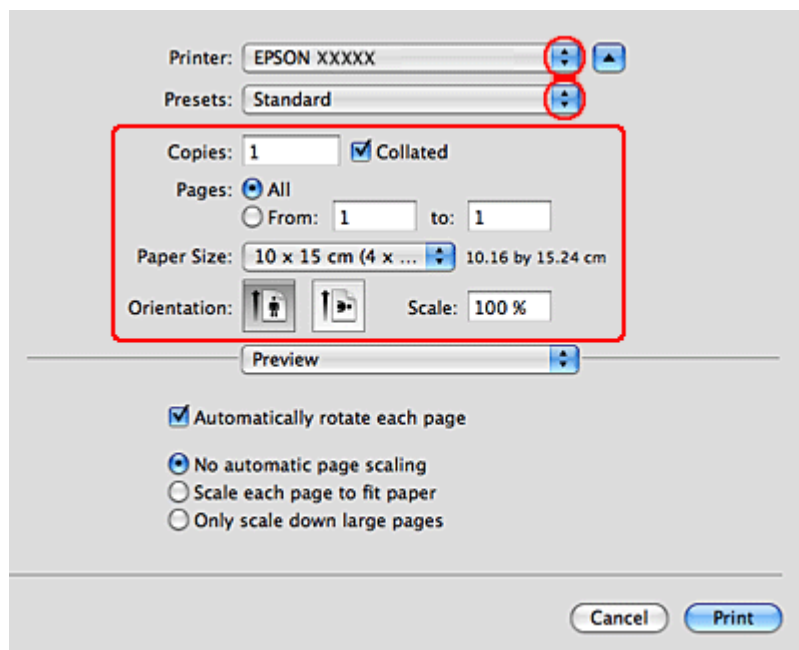

**Σημείωση:**

- ανάλογα με την εφαρμογή, ενδέχεται να μην μπορείτε να επιλέξετε ορισμένα από τα στοιχεία αυτού του παράθυρου διαλόγου. Σε αυτήν την περίπτωση, επιλέξτε **Page Setup (Ρύθμιση σελίδας)** στο μενού *File (Αρχείο)* της εφαρμογής και κάντε, στη συνέχεια, τις κατάλληλες ρυθμίσεις.
- Επιλέξτε τη ρύθμιση **XXX (Borderless) (Χωρίς περιθώρια)** στο *Paper Size (Μέγεθος χαρτιού)*, αν θέλετε να εκτυπώσετε φωτογραφίες χωρίς περιθώρια.

“Χαρτί συμβατό για εκτύπωση χωρίς περιθώρια” στη σελίδα 29



4. Επιλέξτε το **Print Settings (Ρυθμίσεις εκτύπωσης)** από το αναδυόμενο μενού.

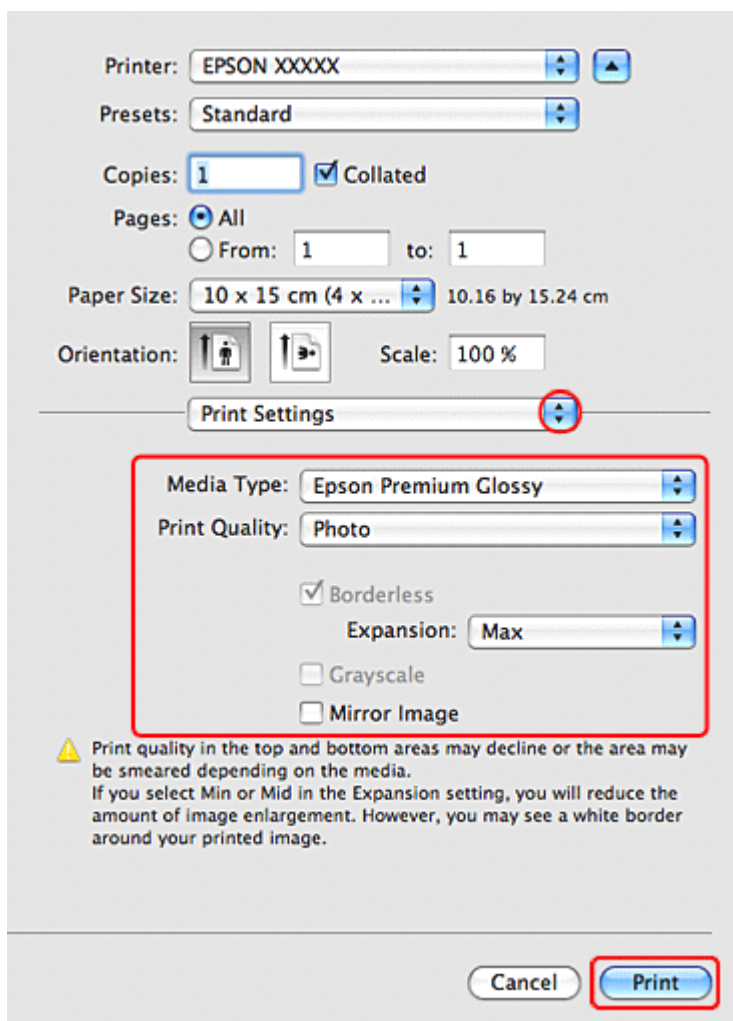

5. Κάντε τις ρυθμίσεις που επιθυμείτε να χρησιμοποιήσετε για την εκτύπωση. Ανατρέξτε στην ηλεκτρονική βοήθεια για περισσότερες λεπτομέρειες σχετικά με το Print Settings (Ρυθμίσεις εκτύπωσης).

“Επιλογή του σωστού τύπου χαρτιού” στη σελίδα 26

Μετά την ολοκλήρωση της παραπάνω διαδικασίας, εκτυπώστε ένα δοκιμαστικό αντίγραφο και ελέγξτε το αποτέλεσμα προτού εκτυπώσετε ολόκληρη την εργασία.

**Σημείωση:**

μπορείτε να ελέγξετε το ποσό της εικόνας που υπερβαίνει τα άκρα του χαρτιού, κατά την εκτύπωση χωρίς περιθώρια. Ανατρέξτε στην ηλεκτρονική βοήθεια για λεπτομέρειες.

## Εκτύπωση σε CD και DVD



Το λογισμικό Epson Print CD που περιλαμβάνεται στη συσκευασία του εκτυπωτή, σας επιτρέπει να δημιουργείτε ετικέτες για CD/DVD. Αφού δημιουργήσετε το αρχείο ετικέτας, μπορείτε να εκτυπώσετε απευθείας σε CD/DVD 12 εκ. και 8 εκ.

### Σημείωση για τις εκτυπώσεις CD/DVD

- Αποθηκεύστε τις θήκες CD/DVD σε επίπεδη επιφάνεια. Μια παραμορφωμένη ή κατεστραμμένη θήκη CD/DVD ενδεχομένως να σταθεί εμπόδιο στην κανονική λειτουργία του εκτυπωτή.
- Να χρησιμοποιείτε μόνο δίσκους CD/DVD που φέρουν ετικέτα ότι είναι κατάλληλοι για εκτύπωση, όπως για παράδειγμα «Printable on the label surface» (Δυνατότητα εκτύπωσης στην πλευρά της ετικέτας) ή «Printable with ink jet printers» (Δυνατότητα εκτύπωσης σε εκτυπωτές Ink Jet).
- Να εκτυπώνετε μόνο σε στρογγυλά CD/DVD.
- Για περισσότερες λεπτομέρειες σχετικά με το χειρισμό δίσκων CD/DVD, καθώς και για οδηγίες σχετικά με την εγγραφή δεδομένων σε δίσκους CD/DVD, ανατρέξτε στα έγγραφα τεκμηρίωσης των CD/DVD σας.
- Κατά την εκτύπωση σε δίσκο CD/DVD, χρησιμοποιείται χαμηλότερο επίπεδο κορεσμού του χρώματος προκειμένου να εξασφαλιστεί η ποιότητα της εκτύπωσης, σε αντίθεση με το ειδικό χαρτί Epson.
- Μην εκτυπώνετε σε δίσκους CD/DVD πριν ολοκληρώσετε την εγγραφή των δεδομένων σε αυτούς. Σε αντίθετη περίπτωση, δακτυλικά αποτυπώματα, βρωμιά ή γρατσουνιές επάνω στην επιφάνεια ενδέχεται να προκαλέσουν σφάλματα κατά την εγγραφή των δεδομένων.
- Δοκιμάστε να κάνετε μια δοκιμαστική εκτύπωση σε έναν εφεδρικό δίσκο CD/DVD και ελέγξτε την εκτυπωμένη επιφάνεια μετά από μια ολόκληρη ημέρα, ειδικά προτού εκτυπώσετε μεγάλο αριθμό δίσκων CD/DVD.
- Προτού χρησιμοποιήσετε ή αγγίξετε την εκτυπωμένη επιφάνεια των δίσκων CD/DVD, βεβαιωθείτε ότι έχουν στεγνώσει εντελώς και ότι δεν εκτίθενται στο άμεσο ηλιακό φως.
- Ανάλογα με τον τύπο δίσκου CD/DVD, ενδεχομένως να εμφανιστεί κηλίδωση που θα εξαρτάται από το επίπεδο κορεσμού του χρώματος.
- Η υγρασία στην εκτυπώσιμη επιφάνεια ενδέχεται να προκαλέσει κηλίδωση.
- Σε περίπτωση που εκτυπωθεί κατά λάθος η θήκη του CD/DVD ή το εσωτερικό διαφανές τμήμα, σκουπίστε αμέσως το μελάνι.

- Η επανεκτύπωση επάνω στον ίδιο δίσκο CD/DVD δεν είναι δυνατό να βελτιώσει την ποιότητα της εκτύπωσης.
- Αν εκτυπώσετε σε δίσκο CD/DVD χρησιμοποιώντας μια εφαρμογή που δεν υποστηρίζει εκτύπωση δίσκων CD/DVD, ενδέχεται να σχηματιστούν κηλίδες επάνω στη θήκη του CD/DVD, στο CD, στο DVD ή στο εσωτερικό του εκτυπωτή.
- Βεβαιωθείτε ότι οι δίσκοι CD και DVD έχουν στεγνώσει εντελώς προτού τους χρησιμοποιήσετε ή αγγίξετε την εκτυπωμένη επιφάνεια.
- Σε περίπτωση που η εκτυπωμένη επιφάνεια είναι κολλώδης ακόμη και αφότου στεγνώσει, το επίπεδο κορεσμού του χρώματος ενδέχεται να είναι πολύ υψηλό. Σε αυτήν την περίπτωση, μειώστε την τιμή του επιπέδου κορεσμού του χρώματος στο Epson Print CD.
- Σε περίπτωση που η θέση εκτύπωσης δεν είναι ευθυγραμμισμένη, ρυθμίστε τη με το Epson Print CD.
- Σε περίπτωση που το μελάνι δημιουργεί κηλίδες, προσαρμόστε τον κορεσμό του χρώματος με το Epson Print CD.
- Μπορείτε να ορίσετε την εκτυπώσιμη περιοχή ενός δίσκου CD/DVD με το Epson Print CD. Ορίστε την εκτυπώσιμη περιοχή σύμφωνα με την εκτυπώσιμη περιοχή του δίσκου CD/DVD επάνω στον οποίο θέλετε να κάνετε την εκτύπωση. Όταν κάνετε ρυθμίσεις, έχετε υπόψη ότι οι μη κατάλληλες ρυθμίσεις ενδέχεται να αφήσουν λεκέδες στη θήκη του CD/DVD, το CD ή το DVD.
- Αν η θήκη εξάγεται ή δεν τροφοδοτείται σωστά όταν ξεκινάτε μια εργασία εκτύπωσης CD/DVD, βεβαιωθείτε ότι έχετε τοποθετήσει σωστά τη θήκη.
  - ➔ Ανατρέξτε στην ενότητα “Τοποθέτηση CD/DVD” στη σελίδα 23
- Αν πραγματοποιείται εξαγωγή της θήκης κατά την εκκίνηση μίας εργασίας εκτύπωσης CD/DVD, ο εκτυπωτής δεν είναι έτοιμος. Περιμένετε μέχρι να εμφανιστεί στην οθόνη μήνυμα που σας ζητά να εισαγάγετε τη θήκη. Στη συνέχεια, τοποθετήστε και πάλι τη θήκη και πατήστε το κουμπί I για το χαρτί.
- Αφού ολοκληρώσετε την εκτύπωση επάνω σε ένα CD/DVD, αφαιρέστε τη θήκη του CD/DVD και ρυθμίστε το μπροστινό δίσκο στη θέση του χαρτιού.
- Η εκτυπώσιμη περιοχή ενός CD/DVD απεικονίζεται παρακάτω.

CD/DVD 12 εκ.

CD/DVD 8 εκ.

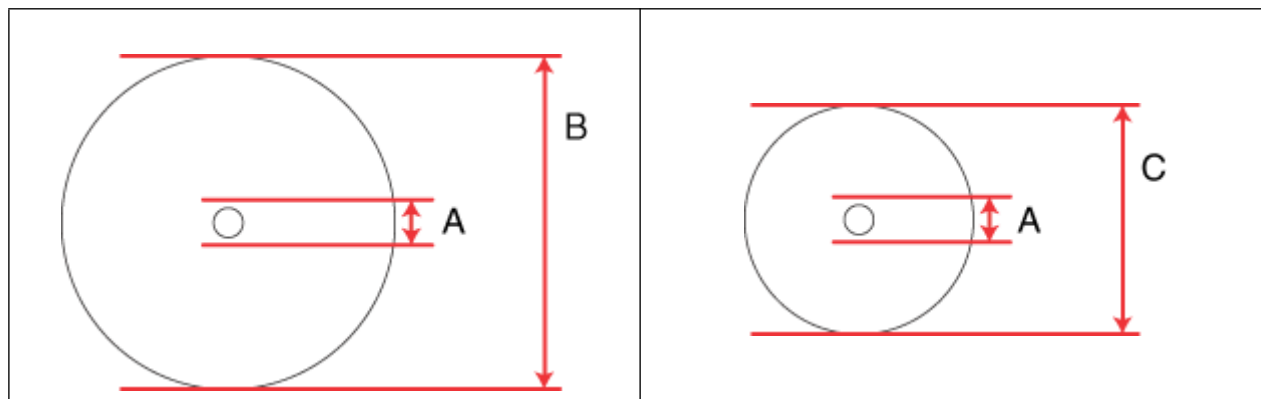

A	18 χιλ.
B	120 χιλ.
C	80 χιλ.

**Σημείωση:**

σε περίπτωση που εκτυπώνετε στις ακόλουθες περιοχές του δίσκου, ο δίσκος ή η θήκη του CD/DVD ενδέχεται να λερωθεί με μελάνι.

Εσωτερική περιοχή κέντρου	18 έως 42 χιλ.
Περιοχή εξωτερικής περιφέρειας	117 έως 120 χιλ. (CD/DVD 12 εκ.), 77 έως 80 χιλ. (CD/DVD 8 εκ.)

**Τοποθέτηση CD/DVD**

Ανατρέξτε στην παρακάτω ενότητα για λεπτομέρειες σχετικά με την τοποθέτηση ενός CD/DVD.

“Τοποθέτηση CD/DVD” στη σελίδα 23

**Πρόσβαση στο Epson Print CD**

Ανατρέξτε στην επόμενη ενότητα για λεπτομέρειες σχετικά με την έναρξη του Epson Print CD.

“Έναρξη του Epson Print CD” στη σελίδα 11

**Σημείωση:**

για να μάθετε πώς να χρησιμοποιείτε το Epson Print CD, μεταβείτε στο μενού Help (Βοήθεια).

**Εκτύπωση σε CD/DVD για Windows**

Το Epson Print CD σας επιτρέπει να εκτυπώνετε εικόνες επάνω σε CD/DVD. Οι ακόλουθες οδηγίες εξηγούν τη μέθοδο εκτύπωσης επάνω σε CD/DVD με το Epson Print CD.

**Σημείωση:**

είναι δυνατή η εκτύπωση μόνο ενός CD ή DVD κάθε φορά. Όταν η ρύθμιση Copies (Αντίτυπα) έχει οριστεί σε 2 ή περισσότερα, αφαιρέστε κάθε CD ή DVD από τη θήκη μετά την εκτύπωσή του και, στη συνέχεια, τοποθετήστε το επόμενο CD ή DVD στη θήκη. Πατήστε το κουμπί  για να συνεχίσετε την εκτύπωση.

➔ Ανατρέξτε στην ενότητα “Τοποθέτηση CD/DVD” στη σελίδα 23

**Πραγματοποίηση των βασικών ρυθμίσεων**

1. Πατήστε το **Print (Εκτύπωση)** στο μενού File (Αρχείο). Εμφανίζεται το πλαίσιο διαλόγου Print (Εκτύπωση).

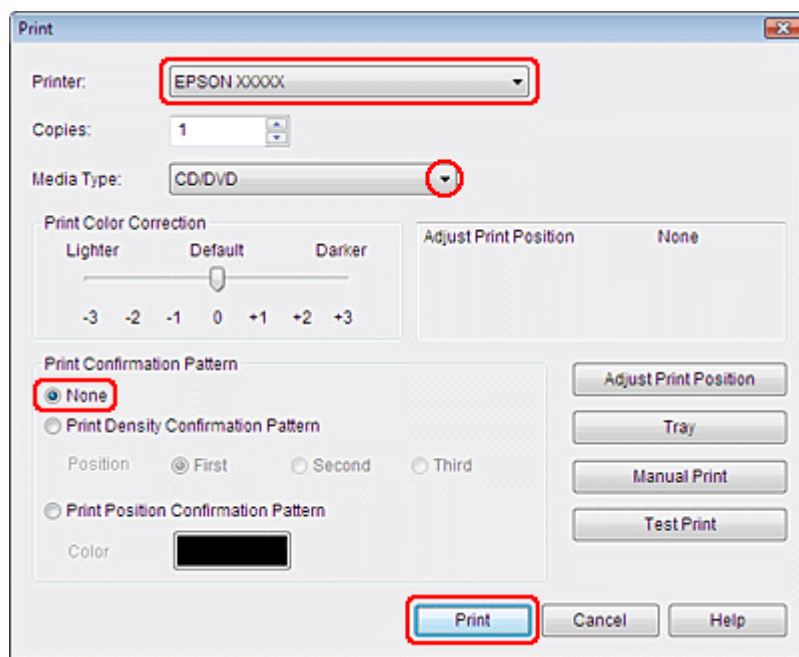

2. Βεβαιωθείτε ότι ο εκτυπωτής σας έχει επιλεγεί στη ρύθμιση Printer (Εκτυπωτής).
3. Επιλέξτε το **CD/DVD** στη ρύθμιση Media Type (Τύπος μέσου).
4. Επιλέξτε το **None (Κανένα)** στη ρύθμιση Print Confirmation Pattern (Εκτύπωση μοτίβου επιβεβαίωσης) και, στη συνέχεια, πατήστε το **Print (Εκτύπωση)**.

**Πραγματοποίηση ρυθμίσεων για προχωρημένους**

Μπορείτε να πραγματοποιήσετε πιο σύνθετες ρυθμίσεις χρησιμοποιώντας το πρόγραμμα οδήγησης του εκτυπωτή.

1. Πατήστε το **Print (Εκτύπωση)** στο μενού File (Αρχείο). Εμφανίζεται το πλαίσιο διαλόγου Print (Εκτύπωση).

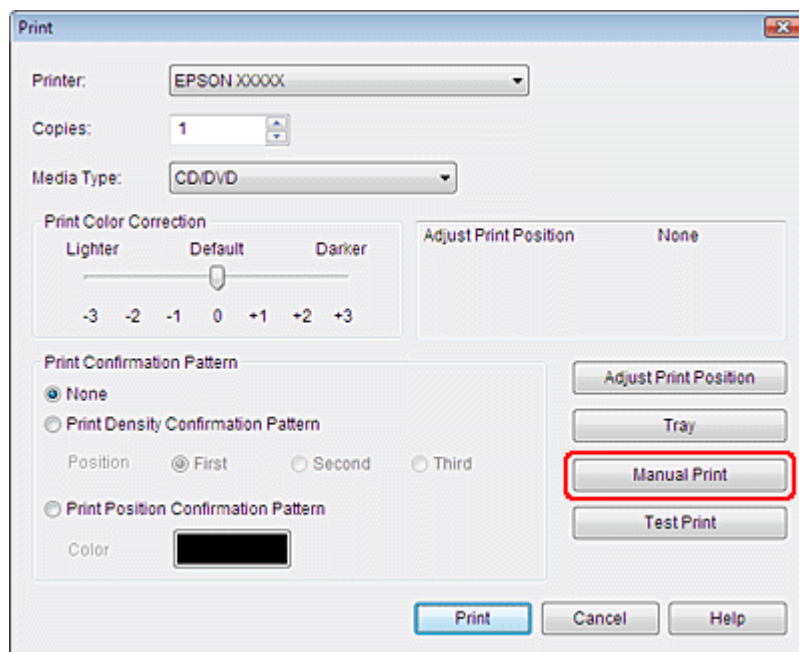

2. Πατήστε το κουμπί **Manual Print (Μη αυτόματη εκτύπωση)**.

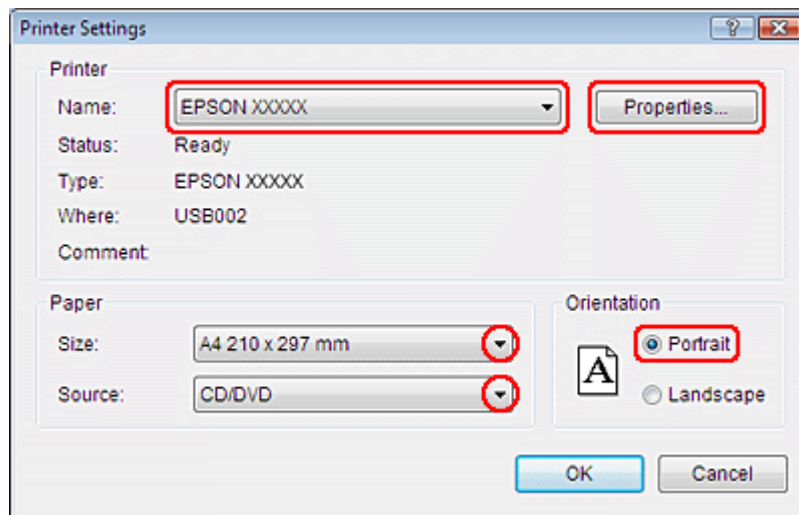

3. Βεβαιωθείτε ότι ο εκτυπωτής σας έχει επιλεγεί στη ρύθμιση Name (Όνομα).
4. Επιλέξτε το **A4** στη ρύθμιση Size (Μέγεθος).
5. Επιλέξτε το **CD/DVD** στη ρύθμιση Source (Πηγή).
6. Επιλέξτε το **Portrait (Κατακόρυφος)** στη ρύθμιση Orientation (Προσανατολισμός).

7. Επιλέξτε το **Properties (Ιδιότητες)** για να μεταβείτε στο πρόγραμμα οδήγησης του εκτυπωτή.

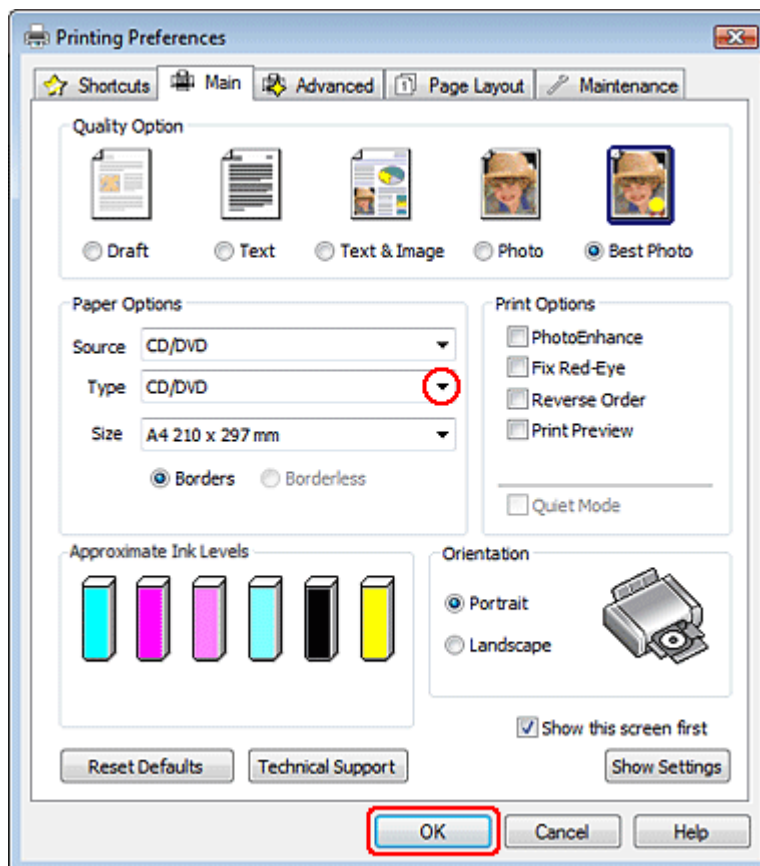

8. Επιλέξτε το **CD/DVD** στη ρύθμιση Type (Τύπος).
9. Προσαρμόστε τις άλλες ρυθμίσεις έτσι ώστε να ανταποκρίνονται στις ανάγκες σας.
10. Πατήστε **OK** για να κλείσετε το πρόγραμμα οδήγησης του εκτυπωτή.
11. Πατήστε **OK** για να εκτυπώσετε τα δεδομένα.

## Εκτύπωση σε CD/DVD για Mac OS X

### Πραγματοποίηση των βασικών ρυθμίσεων

Το Epson Print CD σας επιτρέπει να εκτυπώνετε εικόνες επάνω σε CD/DVD. Οι ακόλουθες οδηγίες εξηγούν τη μέθοδο εκτύπωσης επάνω σε CD/DVD με το Epson Print CD.

#### Σημείωση:

είναι δυνατή η εκτύπωση μόνο ενός CD ή DVD κάθε φορά. Όταν η ρύθμιση Copies (Αντίτυπα) έχει οριστεί σε 2 ή περισσότερα, αφαιρέστε κάθε CD ή DVD από τη θήκη μετά την εκτύπωσή του και, στη συνέχεια, τοποθετήστε το επόμενο CD ή DVD στη θήκη. Πατήστε το κουμπί 1 για να συνεχίσετε την εκτύπωση.

➔ Ανατρέξτε στην ενότητα "Τοποθέτηση CD/DVD" στη σελίδα 23

1. Επιλέξτε **Print (Εκτύπωση)** από το μενού File (Αρχείο). Εμφανίζεται το πλαίσιο διαλόγου Print (Εκτύπωση).

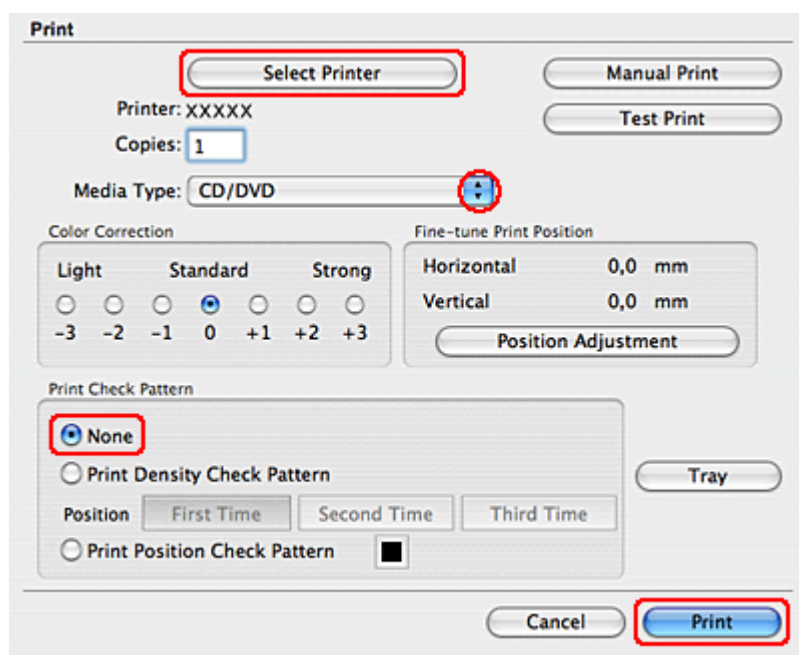

2. Πατήστε το κουμπί **Select Printer (Επιλογή εκτυπωτή)**.
3. Επιλέξτε τον εκτυπωτή σας από τη λίστα των εκτυπωτών.
4. Επιλέξτε το **CD/DVD** στη ρύθμιση Media Type (Τύπος μέσου).
5. Βεβαιωθείτε ότι είναι επιλεγμένο το **None (Κανένα)** στη ρύθμιση Print Check Pattern (Εκτύπωση μοτίβου ελέγχου) και επιλέξτε **Print (Εκτύπωση)**.

### Πραγματοποίηση ρυθμίσεων για προχωρημένους

Μπορείτε να πραγματοποιήσετε πιο σύνθετες ρυθμίσεις χρησιμοποιώντας το πρόγραμμα οδήγησης του εκτυπωτή.



1. Πατήστε το **Print (Εκτύπωση)** στο μενού File (Αρχείο). Εμφανίζεται το πλαίσιο διαλόγου Print (Εκτύπωση).

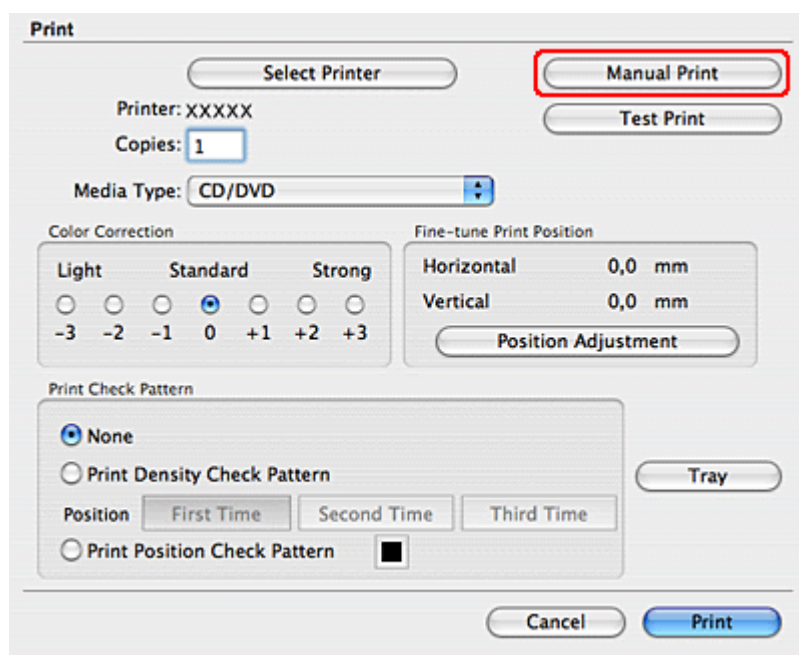

2. Πατήστε το κουμπί **Select Printer (Επιλογή εκτυπωτή)**.
3. Επιλέξτε τον εκτυπωτή σας από τη λίστα των εκτυπωτών.
4. Πατήστε το κουμπί **Manual Print (Μη αυτόματη εκτύπωση)** για να μεταβείτε στο πλαίσιο διαλόγου Page Setup (Ρύθμιση σελίδας).
5. Όταν εμφανιστεί το ακόλουθο πλαίσιο διαλόγου, πατήστε το **OK**.

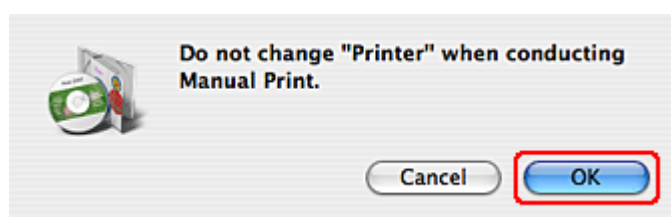

- Εμφανίζεται το πλαίσιο διαλόγου Page Setup (Ρύθμιση σελίδας).

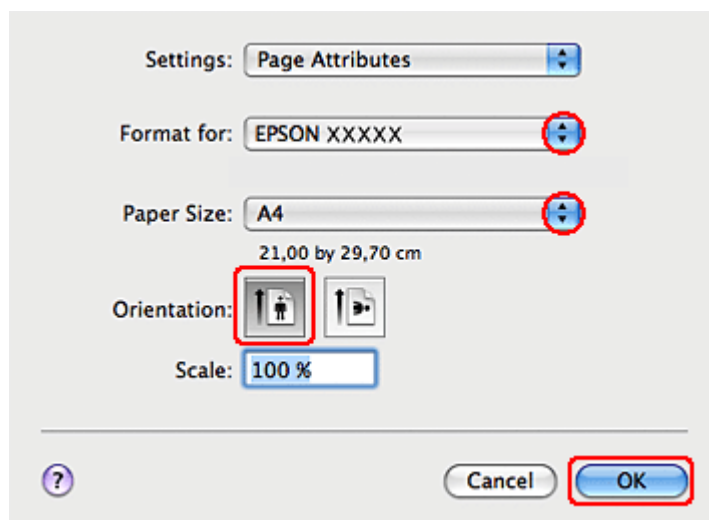

- Βεβαιωθείτε ότι ο εκτυπωτής σας έχει επιλεγεί στη ρύθμιση Format for (Μορφή για).
- Επιλέξτε το **A4 (CD/DVD)** στη ρύθμιση Paper Size (Μέγεθος χαρτιού).
- Επιλέξτε το **Portrait (Κατακόρυφος)** στη ρύθμιση Orientation (Προσανατολισμός).

10. Πατήστε **OK** για να μεταβείτε στο πλαίσιο διαλόγου Print (Εκτύπωση).

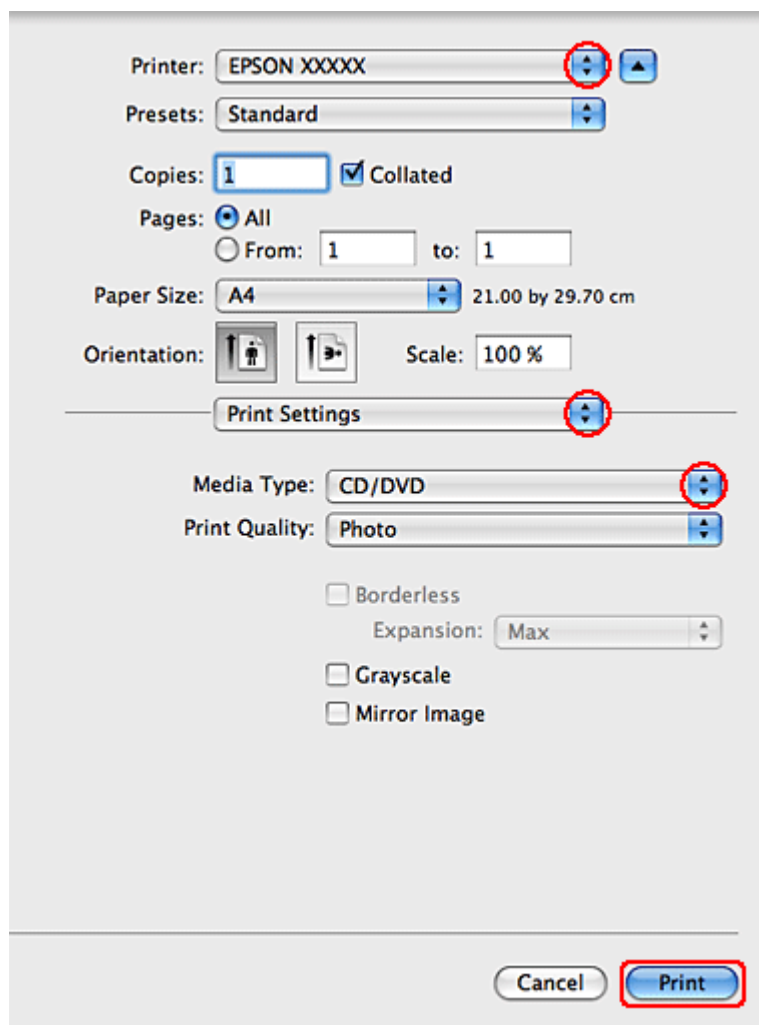

**Σημείωση:**

εάν δεν ανοίξει το πλαίσιο διαλόγου *Print (Εκτύπωση)*, πατήστε το κουμπί **Show Details (Εμφάνιση λεπτομερειών)** (για Mac OS X 10.7) ή το ▼ (για Mac OS X 10.6 ή 10.5) για ανάπτυξη του πλαισίου διαλόγου.

11. Βεβαιωθείτε ότι ο εκτυπωτής σας έχει επιλεγεί στη ρύθμιση Printer (Εκτυπωτής).
12. Επιλέξτε το **Print Settings (Ρυθμίσεις εκτύπωσης)**.
13. Επιλέξτε το **CD/DVD** στη ρύθμιση Media Type (Τύπος μέσου).
14. Προσαρμόστε τις άλλες ρυθμίσεις έτσι ώστε να ανταποκρίνονται στις ανάγκες σας και πατήστε το **Print (Εκτύπωση)**.

## Εκτύπωση σε CD/DVD με εμπορικά διαθέσιμο πακέτο λογισμικού

Όταν εκτυπώνετε σε CD/DVD με εμπορικά διαθέσιμο πακέτο λογισμικού που υποστηρίζει εκτύπωση CD/DVD, πρέπει να πραγματοποιήσετε τις ακόλουθες ρυθμίσεις.

Μέγεθος	A4
Προσανατολισμός	Portrait (Κατακόρυφος)
Πηγή (Windows)	CD/DVD
Τύπος	CD/DVD
Τύπος δίσκου*	Epson Tray Type 2 **

## Εκτύπωση εγγράφων



### Τοποθέτηση χαρτιού

Ανατρέξτε στην ακόλουθη ενότητα για λεπτομέρειες σχετικά με την τοποθέτηση του χαρτιού.

“Τοποθέτηση χαρτιού” στη σελίδα 19

Για χρήση ειδικού χαρτιού Epson, ανατρέξτε στην ακόλουθη ενότητα.

“Χρήση ειδικού χαρτιού” στη σελίδα 18

### Ρυθμίσεις εκτυπωτή για Windows

1. Ανοίξτε το αρχείο που θέλετε να εκτυπώσετε.
2. Μεταβείτε στις ρυθμίσεις του εκτυπωτή.

“Πρόσβαση στο πρόγραμμα οδήγησης του εκτυπωτή για Windows” στη σελίδα 8

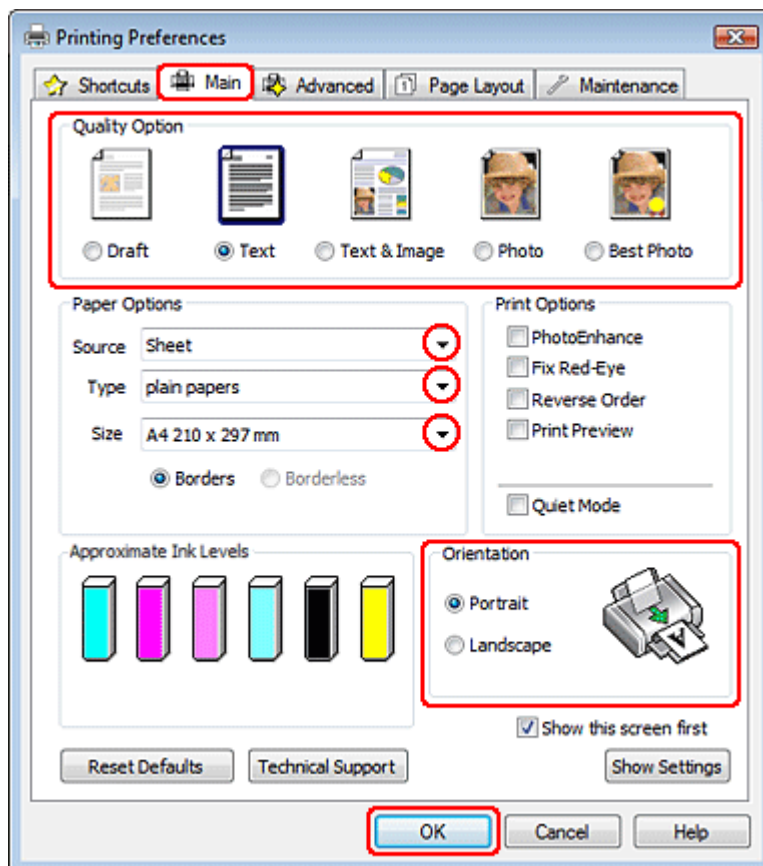

3. Επιλέξτε την καρτέλα **Main (Κύριο)** και, στη συνέχεια, μια από τις ακόλουθες ρυθμίσεις της κατηγορίας Quality Option (Επιλογή ποιότητας):
  - Draft (Πρόχειρο)** για πρόχειρες εκτυπώσεις μειωμένης ποιότητας
  - Text (Κείμενο)** για έγγραφα που περιέχουν αποκλειστικά κείμενο, με υψηλότερη ποιότητα εκτύπωσης κειμένου
  - Text & Image (Κείμενο και εικόνα)** για έγγραφα υψηλότερης ποιότητας που περιέχουν κείμενο και εικόνες
4. Επιλέξτε **Sheet (Φύλλο)** στη ρύθμιση Source (Πηγή).
5. Επιλέξτε την κατάλληλη ρύθμιση Type (Τύπος).
 

“Επιλογή του σωστού τύπου χαρτιού” στη σελίδα 26
6. Επιλέξτε την κατάλληλη ρύθμιση Size (Μέγεθος). Μπορείτε επίσης, να ορίσετε προσαρμοσμένο μέγεθος χαρτιού. Για λεπτομέρειες, ανατρέξτε στην ηλεκτρονική βοήθεια.
7. Πατήστε την επιλογή **Portrait** (κατακόρυφος) ή **Landscape** (οριζόντιος) για να αλλάξετε τον προσανατολισμό της εκτύπωσής σας.

8. Πατήστε **OK** για κλείσιμο του παραθύρου των ρυθμίσεων του εκτυπωτή.
9. Εκτυπώστε το αρχείο σας.

## Ρυθμίσεις εκτυπωτή για Mac OS X

### Σημείωση:

σε αυτήν την ενότητα τα στιγμιότυπα οθόνης για τα παράθυρα του προγράμματος οδήγησης εκτυπωτή προέρχονται από λειτουργικό Mac OS X 10.5.

Ακολουθήστε την παρακάτω διαδικασία για να προσαρμόσετε τις ρυθμίσεις του εκτυπωτή σας.

1. Ανοίξτε το αρχείο που θέλετε να εκτυπώσετε.
2. Μεταβείτε στο πλαίσιο διαλόγου Print (Εκτύπωση).  
“Πρόσβαση στο πρόγραμμα οδήγησης του εκτυπωτή για Mac OS X” στη σελίδα 9
3. Πατήστε το κουμπί **Show Details (Εμφάνιση λεπτομερειών)** (για Mac OS X 10.7) ή το κουμπί ▼ (για Mac OS X 10.6 ή 10.5) για ανάπτυξη του πλαισίου διαλόγου.

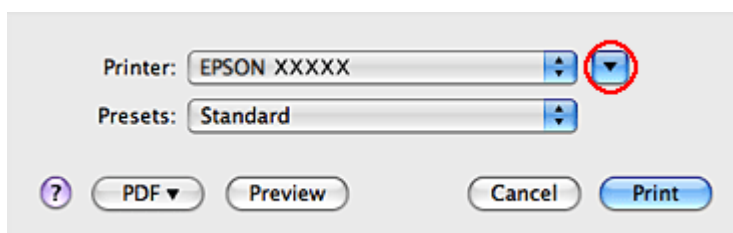

4. Επιλέξτε τον εκτυπωτή που χρησιμοποιείτε στη ρύθμιση Printer (Εκτυπωτής) και, στη συνέχεια, κάντε τις κατάλληλες ρυθμίσεις.

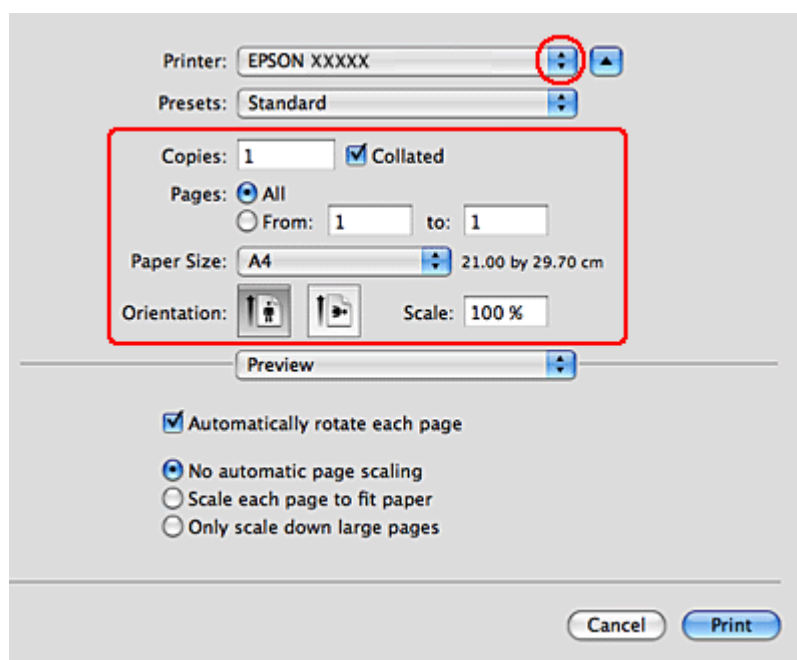
**Σημείωση:**

ανάλογα με την εφαρμογή, ενδέχεται να μην μπορείτε να επιλέξετε ορισμένα από τα στοιχεία αυτού του παράθυρου διαλόγου. Σε αυτήν την περίπτωση, επιλέξτε **Page Setup (Ρύθμιση σελίδας)** στο μενού **File (Αρχείο)** της εφαρμογής και κάντε, στη συνέχεια, τις κατάλληλες ρυθμίσεις.

- Επιλέξτε το **Print Settings (Ρυθμίσεις εκτύπωσης)** από το αναδυόμενο μενού.

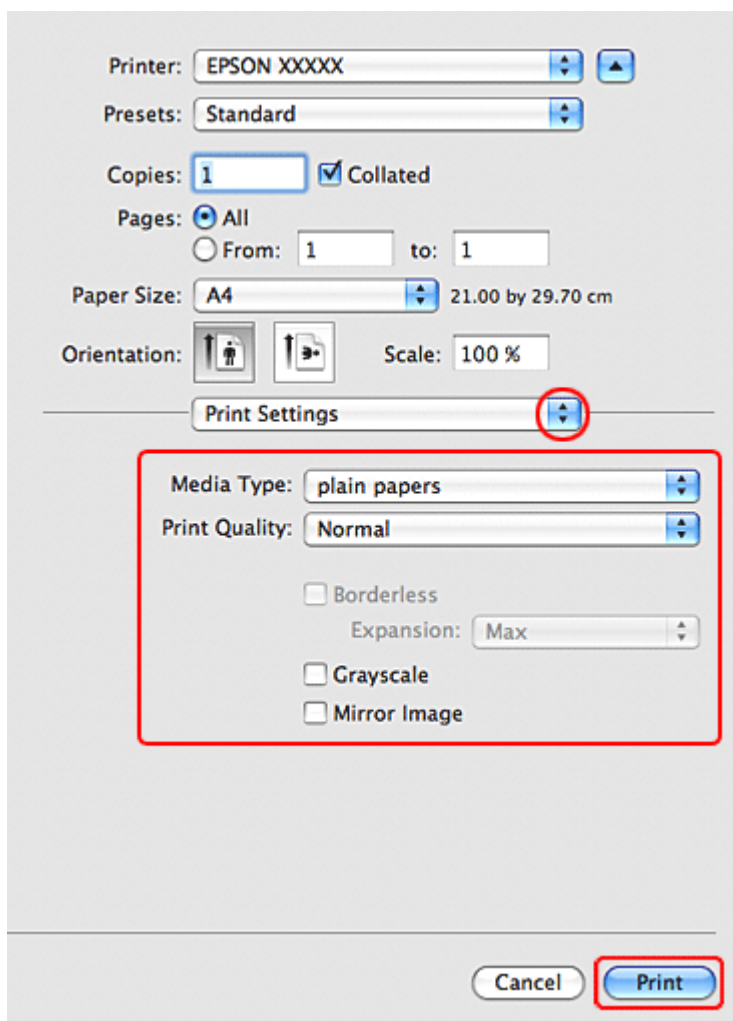

- Κάντε τις ρυθμίσεις που επιθυμείτε να χρησιμοποιήσετε για την εκτύπωση. Ανατρέξτε στην ηλεκτρονική βοήθεια για περισσότερες λεπτομέρειες σχετικά με το Print Settings (Ρυθμίσεις εκτύπωσης).

“Επιλογή του σωστού τύπου χαρτιού” στη σελίδα 26

- Επιλέξτε το **Print (Εκτύπωση)** για να ξεκινήσει η εκτύπωση.



---

## Εκτύπωση σε φακέλους



### Τοποθέτηση φακέλων

Ανατρέξτε στην παρακάτω ενότητα για λεπτομέρειες σχετικά με την τοποθέτηση φακέλων.

“Τοποθέτηση φακέλων” στη σελίδα 21

Ανατρέξτε στην παρακάτω ενότητα για τη εκτυπώσιμη περιοχή.

“Εκτυπώσιμη περιοχή” στη σελίδα 151

### Ρυθμίσεις εκτυπωτή για Windows

1. Μεταβείτε στις ρυθμίσεις του εκτυπωτή.

“Πρόσβαση στο πρόγραμμα οδήγησης του εκτυπωτή για Windows” στη σελίδα 8

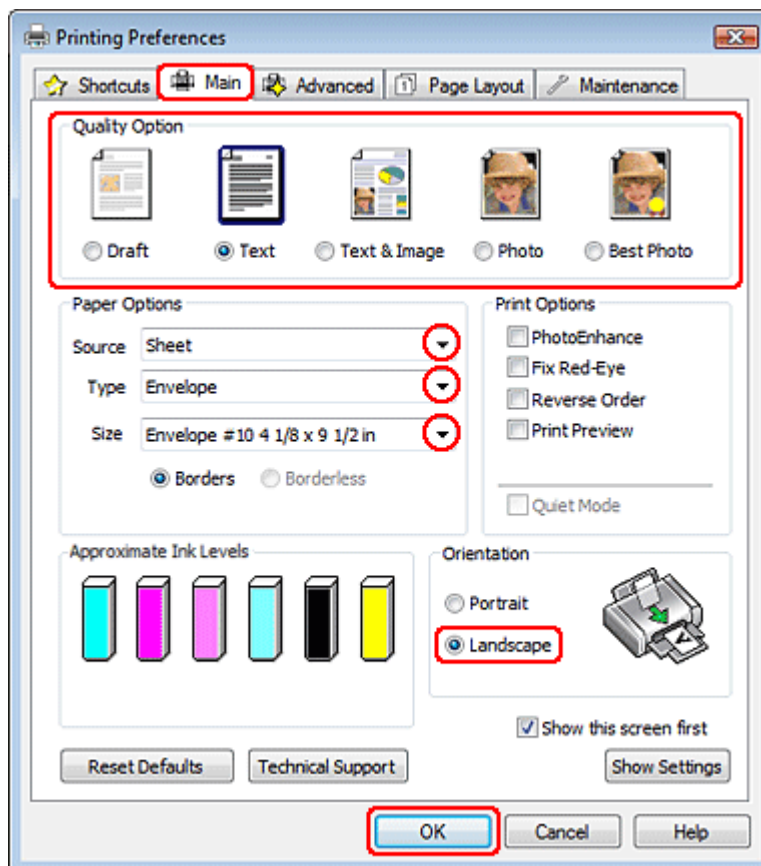

2. Επιλέξτε την καρτέλα **Main (Κύριο)** και, στη συνέχεια, μια από τις ακόλουθες ρυθμίσεις της κατηγορίας Quality Option (Επιλογή ποιότητας):
  - Text (Κείμενο)** για τους περισσότερους φακέλους
  - Text & Image (Κείμενο και εικόνα)** για να εκτυπώσετε εικόνες στο φάκελο
3. Επιλέξτε **Sheet (Φύλλο)** στη ρύθμιση Source (Πηγή).
4. Επιλέξτε το **Envelope (Φάκελος)** στη ρύθμιση Type (Τύπος).
5. Επιλέξτε το κατάλληλο μέγεθος φακέλου από τις διαθέσιμες ρυθμίσεις Size (Μέγεθος). Μπορείτε επίσης, να ορίσετε προσαρμοσμένο μέγεθος φακέλου. Για λεπτομέρειες, ανατρέξτε στην ηλεκτρονική βοήθεια.
6. Επιλέξτε το **Landscape (Οριζόντιος)** στη ρύθμιση Orientation (Προσανατολισμός).
7. Πατήστε **OK** για κλείσιμο του παραθύρου των ρυθμίσεων του εκτυπωτή.
8. Εκτυπώστε το φάκελό σας.

## Ρυθμίσεις εκτυπωτή για Mac OS X

### Σημείωση:

σε αυτήν την ενότητα τα στιγμιότυπα οθόνης για τα παράθυρα του προγράμματος οδήγησης εκτυπωτή προέρχονται από λειτουργικό Mac OS X 10.5.

Ακολουθήστε την παρακάτω διαδικασία για να προσαρμόσετε τις ρυθμίσεις του εκτυπωτή σας.

1. Μεταβείτε στο πλαίσιο διαλόγου Print (Εκτύπωση).

“Πρόσβαση στο πρόγραμμα οδήγησης του εκτυπωτή για Mac OS X” στη σελίδα 9

2. Πατήστε το κουμπί **Show Details (Εμφάνιση λεπτομερειών)** (για Mac OS X 10.7) ή το κουμπί ▼ (για Mac OS X 10.6 ή 10.5) για ανάπτυξη του πλαισίου διαλόγου.

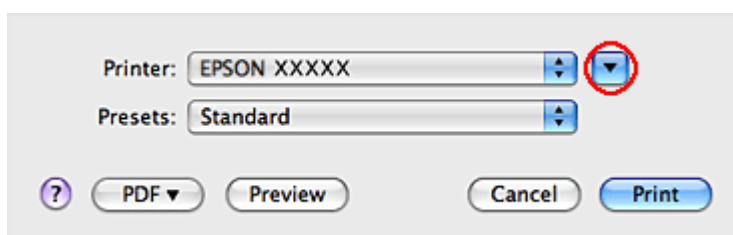

3. Επιλέξτε τον εκτυπωτή που χρησιμοποιείτε στη ρύθμιση Printer (Εκτυπωτής) και, στη συνέχεια, επιλέξτε κατάλληλο μέγεθος φακέλου στη ρύθμιση Paper Size (Μέγεθος χαρτιού). Μπορείτε επίσης, να ορίσετε προσαρμοσμένο μέγεθος φακέλου. Για λεπτομέρειες, ανατρέξτε στην ηλεκτρονική βοήθεια.

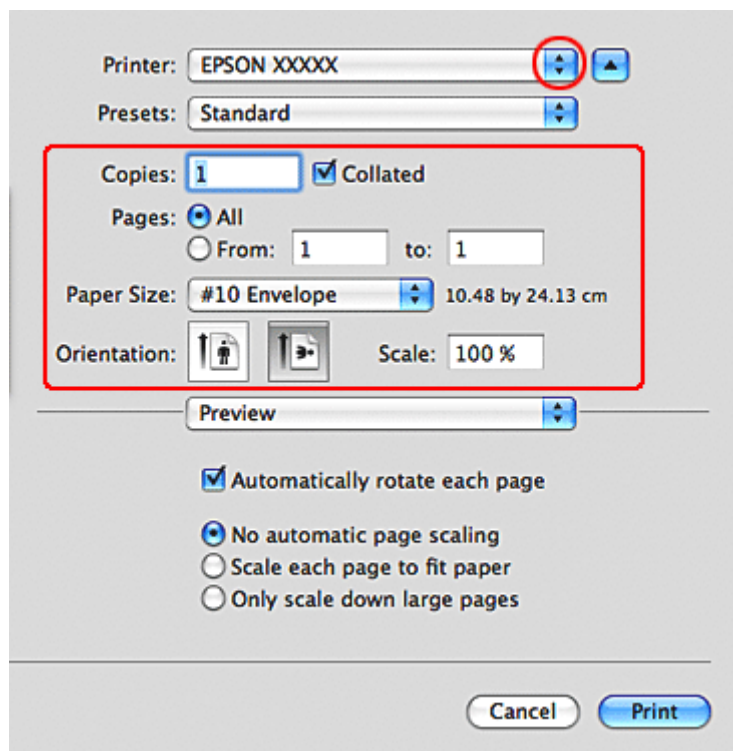

- Επιλέξτε το **Landscape (Οριζόντιος)** στη ρύθμιση Orientation (Προσανατολισμός).

**Σημείωση:**

ανάλογα με την εφαρμογή, ενδέχεται να μην μπορείτε να επιλέξετε ορισμένα από τα στοιχεία αυτού του παράθυρου διαλόγου. Σε αυτήν την περίπτωση, επιλέξτε **Page Setup (Ρύθμιση σελίδας)** στο μενού File (Αρχείο) της εφαρμογής και κάντε, στη συνέχεια, τις κατάλληλες ρυθμίσεις.

- Επιλέξτε το Print Settings (Ρυθμίσεις εκτύπωσης) από το αναδυόμενο μενού.

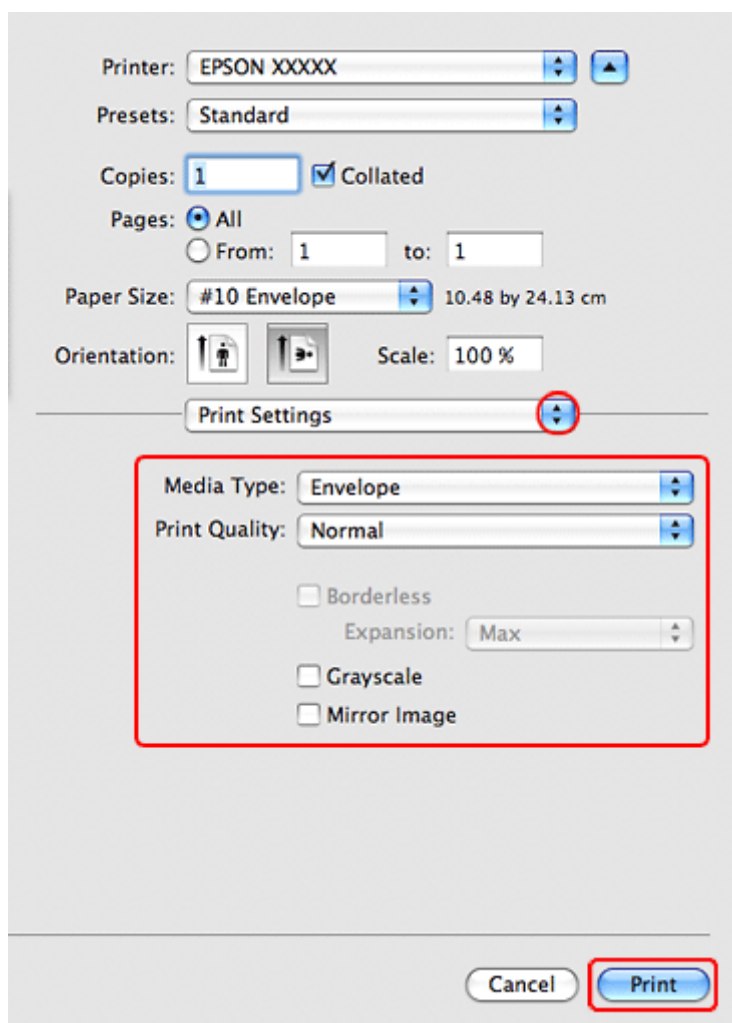

- Κάντε τις ρυθμίσεις που επιθυμείτε να χρησιμοποιήσετε για την εκτύπωση. Ανατρέξτε στην ηλεκτρονική βοήθεια για περισσότερες λεπτομέρειες σχετικά με το Print Settings (Ρυθμίσεις εκτύπωσης).
- Επιλέξτε το **Print (Εκτύπωση)** για να ξεκινήσει η εκτύπωση.

## Ακύρωση εκτύπωσης

Αν χρειαστεί να ακυρώσετε την εκτύπωση, ακολουθήστε τις οδηγίες της σχετικής ενότητας.

### Χρήση του κουμπιού του εκτυπωτή

Πατήστε το κουμπί  για να ακυρώσετε μια εργασία εκτύπωσης που βρίσκεται σε εξέλιξη.

### Για Windows

#### Σημείωση:

δεν μπορείτε να ακυρώσετε μια εργασία εκτύπωσης που έχει αποσταλεί στον εκτυπωτή. Σε αυτήν την περίπτωση, ακυρώστε την εργασία εκτύπωσης από τον εκτυπωτή.

### Χρήση της ένδειξης προόδου

Κατά την έναρξη της εκτύπωσης, εμφανίζεται η ένδειξη προόδου στην οθόνη του υπολογιστή σας.

Πατήστε το κουμπί **Stop (Διακοπή)** για να ακυρώσετε την εκτύπωση.

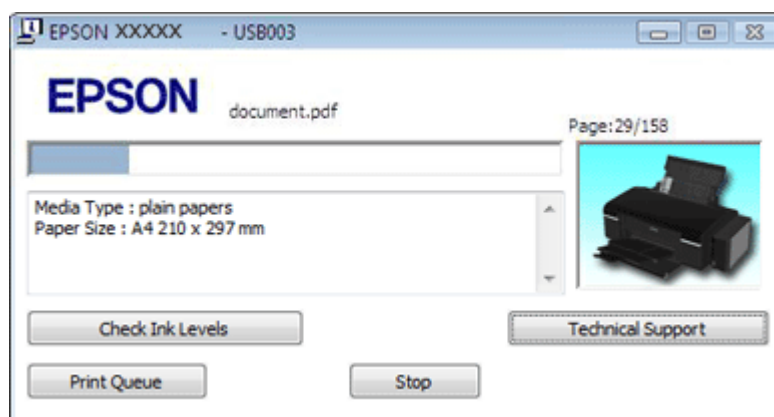

### Χρήση του EPSON Status Monitor 3

1. Μεταβείτε στο EPSON Status Monitor 3.

“Χρήση του EPSON Status Monitor 3” στη σελίδα 121

2. Πατήστε το κουμπί **Print Queue (Ουρά εκτύπωσης)**. Εμφανίζεται το Windows Spooler (Ουρά εκτύπωσης των Windows).
3. Κάντε δεξί κλικ στην εργασία που θέλετε να ακυρώσετε και, στη συνέχεια, επιλέξτε **Cancel (Ακύρωση)**.

## Για Mac OS X

Ακολουθήστε τα παρακάτω βήματα για να ακυρώσετε μια εργασία εκτύπωσης.

1. Επιλέξτε το εικονίδιο του εκτυπωτή σας στο Dock (Σταθμός).
2. Στη λίστα Document Name (Όνομα εγγράφου) επιλέξτε το έγγραφο που εκτυπώνεται.
3. Επιλέξτε το κουμπί **Delete (Διαγραφή)** για να ακυρώσετε την εργασία εκτύπωσης.

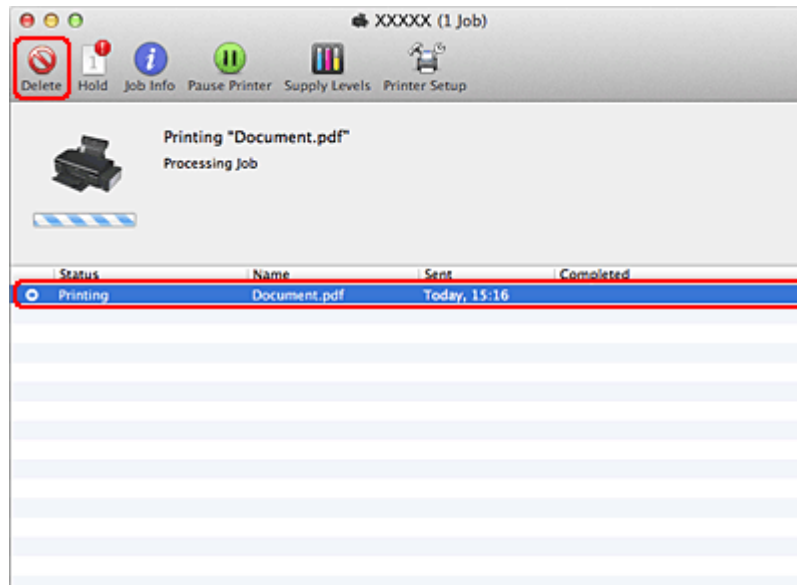

## Κεφάλαιο 4

### Εκτύπωση με ειδικές επιλογές διάταξης

#### Εισαγωγή

Μπορείτε να εκτυπώσετε σε διάφορες διατάξεις για ειδικά έργα, όπως φυλλάδια και αφίσες.

#### Εκτύπωση 2 όψεων (μόνο για Windows)

Παρέχει τη δυνατότητα εκτύπωσης και στις δύο πλευρές του χαρτιού.

➔ Ανατρέξτε στην ενότητα “Εκτύπωση 2 όψεων (μόνο για Windows)” στη σελίδα 57



#### Εκτύπωση με προσαρμογή στη σελίδα

Σας επιτρέπει να μεγεθύνετε ή να μειώνετε αυτόματα το μέγεθος του εγγράφου σας, έτσι ώστε να προσαρμόζεται στο μέγεθος του χαρτιού που έχει επιλεγεί στο πρόγραμμα οδήγησης του εκτυπωτή.

➔ Ανατρέξτε στην ενότητα “Εκτύπωση με προσαρμογή στη σελίδα” στη σελίδα 65

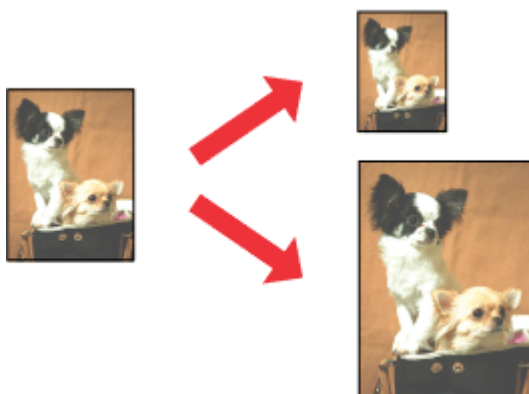

## Εκτύπωση σελίδων ανά φύλλο

Σας επιτρέπει να εκτυπώνετε δύο ή τέσσερις σελίδες σε ένα φύλλο χαρτιού.

➔ Ανατρέξτε στην ενότητα “Εκτύπωση σελίδων ανά φύλλο” στη σελίδα 72

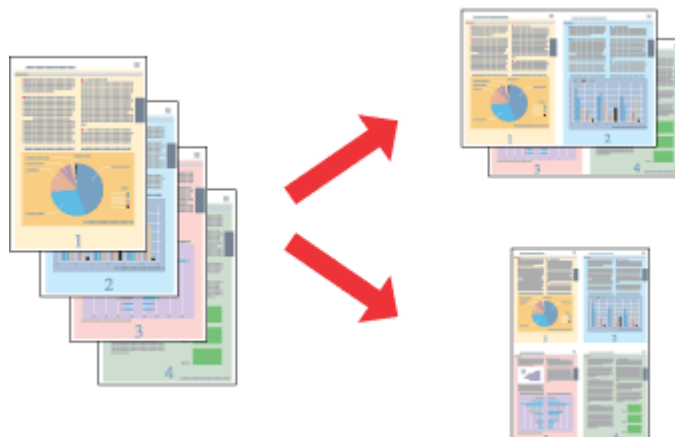

## Εκτύπωση αφίσας (μόνο για Windows)

Σας επιτρέπει να μεγεθύνετε το περιεχόμενο μιας σελίδας εγγράφου για να καλύψετε με αυτό 4, 9 ή 16 εκτυπωμένα φύλλα χαρτιού και, στη συνέχεια, να δημιουργήσετε μια αφίσα.

➔ Ανατρέξτε στην ενότητα “Εκτύπωση αφίσας (μόνο για Windows)” στη σελίδα 78

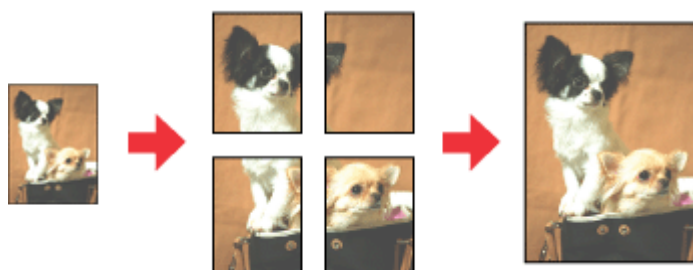

## Εκτύπωση υδατογραφήματος (μόνο για Windows)

Σας επιτρέπει να εκτυπώνετε ένα κείμενο ή μια εικόνα ως υδατογράφημα σε κάθε σελίδα της εκτύπωσής σας.

➔ Ανατρέξτε στην ενότητα “Εκτύπωση υδατογραφήματος (μόνο για Windows)” στη σελίδα 84



Για παράδειγμα, μπορείτε να εκτυπώσετε την ένδειξη «Confidential» (Εμπιστευτικό) σε ένα σημαντικό έγγραφο.



## Εκτύπωση 2 όψεων (μόνο για Windows)

Διατίθενται δύο τύποι εκτύπωσης 2 όψεων: η τυπική και το πολύπτυχο φυλλάδιο.

Η τυπική εκτύπωση 2 όψεων σας επιτρέπει να εκτυπώνετε πρώτα τις μονές σελίδες. Μόλις εκτυπωθούν αυτές οι σελίδες, μπορείτε να τις τοποθετήσετε ξανά για να εκτυπώσετε τις ζυγές σελίδες στην αντίθετη πλευρά του χαρτιού.



Η εκτύπωση 2 όψεων πολύπτυχου φυλλαδίου σας επιτρέπει να δημιουργείτε δίπτυχα φυλλάδια. Πρώτα εκτυπώνονται οι σελίδες που θα εμφανίζονται στην εξωτερική όψη (μετά την αναδίπλωση της σελίδας). Οι σελίδες που θα εμφανίζονται στο εσωτερικό του φυλλαδίου μπορούν να εκτυπωθούν αφού επανατοποθετήσετε το χαρτί στον εκτυπωτή, όπως φαίνεται στην παρακάτω εικόνα.

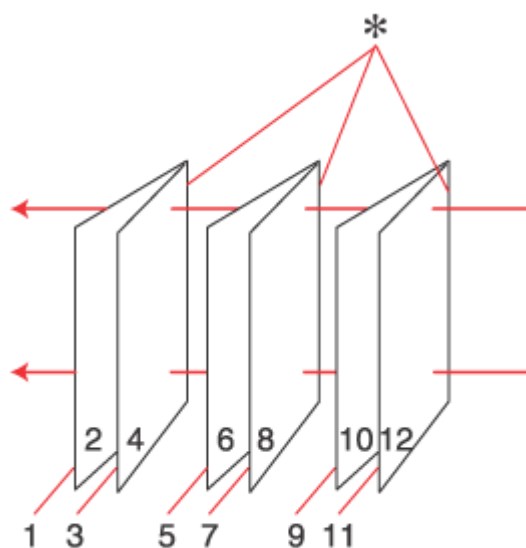

### Δίπτυχο φυλλάδιο

Μπορείτε να φτιάξετε ένα φυλλάδιο εκτυπώνοντας τις σελίδες 1 και 4 στο πρώτο φύλλο χαρτιού, τις σελίδες 5 και 8 στο δεύτερο και τις σελίδες 9 και 12 στο τρίτο φύλλο χαρτιού.

Αφού επανατοποθετήσετε αυτά τα φύλλα στον τροφοδότη φύλλων, μπορείτε να εκτυπώσετε τις σελίδες 2 και 3 στην πίσω όψη του πρώτου φύλλου χαρτιού, τις σελίδες 6 και 7 στην πίσω όψη του δεύτερου και τις σελίδες 10 και 11 στην πίσω όψη του τρίτου φύλλου χαρτιού.

Στη συνέχεια, μπορείτε να αναδιπλώσετε τις σελίδες που προκύπτουν και να τις δέσετε ώστε να σχηματιστεί ένα φυλλάδιο.

#### Σημείωση:

- αυτή η λειτουργία δεν είναι διαθέσιμη σε συνδυασμό με την εκτύπωση χωρίς περιθώρια.
- αυτό η λειτουργία δεν είναι διαθέσιμη όταν η πρόσβαση στον εκτυπωτή πραγματοποιείται μέσω δικτύου ή αν ο εκτυπωτής χρησιμοποιείται ως κοινόχρηστος εκτυπωτής.
- ανάλογα με το χαρτί, μπορούν να τοποθετηθούν στοίβες έως 30 φύλλων στον τροφοδότη φύλλων κατά την εκτύπωση 2 όψεων.
- να χρησιμοποιείτε μόνο χαρτιά κατάλληλα για εκτύπωση 2 όψεων. Διαφορετικά, επιβαρύνεται η ποιότητα εκτύπωσης.
- ανάλογα με το χαρτί και την ποσότητα του μελανιού που χρησιμοποιείται για την εκτύπωση κειμένων και εικόνων, ενδέχεται να σημειωθεί διαρροή μελανιού στην άλλη όψη του χαρτιού.
- η επιφάνεια του χαρτιού μπορεί να κηλιδωθεί κατά την εκτύπωση 2 όψεων.

## Τυπική εκτύπωση 2 όψεων

Ακολουθήστε την παρακάτω διαδικασία για να εκτυπώσετε τις μονές και τις ζυγές σελίδες στις δύο όψεις κάθε φύλλου.

1. Μεταβείτε στις ρυθμίσεις του εκτυπωτή.

“Πρόσβαση στο πρόγραμμα οδήγησης του εκτυπωτή για Windows” στη σελίδα 8

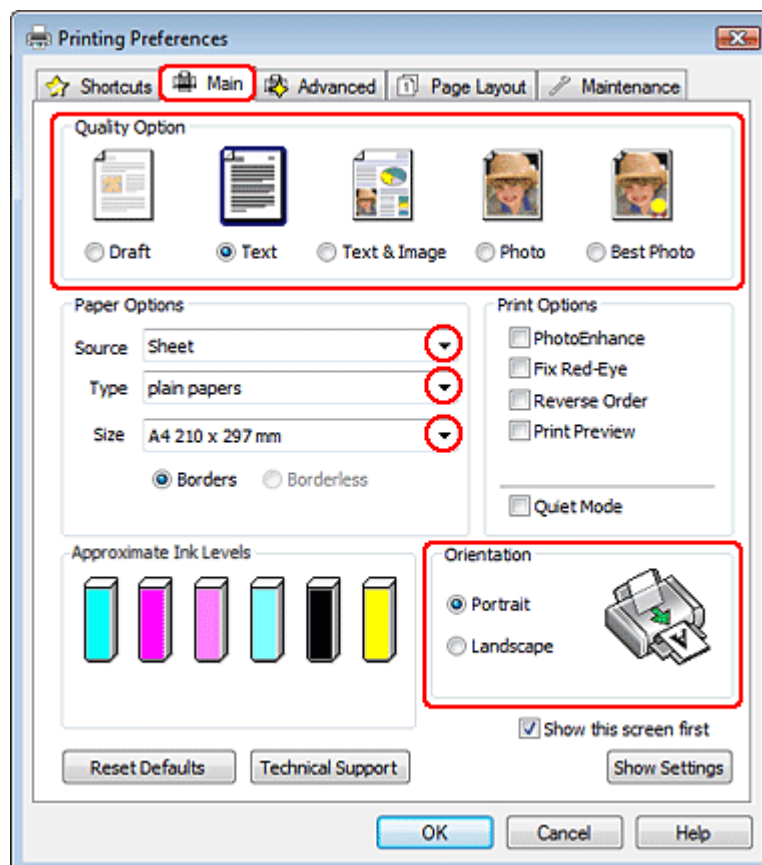

2. Επιλέξτε την καρτέλα **Main (Κύριο)** και, στη συνέχεια, μια από τις ακόλουθες ρυθμίσεις της κατηγορίας Quality Option (Επιλογή ποιότητας):

- Draft (Πρόχειρο)** για πρόχειρες εκτυπώσεις μειωμένης ποιότητας
- Text (Κείμενο)** για σελίδες που περιέχουν μόνο κείμενο
- Text & Image (Κείμενο και εικόνα)** για σελίδες υψηλότερης ποιότητας που περιέχουν κείμενο και εικόνες
- Photo (Φωτογραφία)** για καλή ποιότητα και ταχύτητα
- Best Photo (Βέλτιστη φωτογραφία)** για τη βέλτιστη ποιότητα εκτύπωσης

3. Επιλέξτε **Sheet (Φύλλο)** στη ρύθμιση Source (Πηγή).

- Επιλέξτε την κατάλληλη ρύθμιση Type (Τύπος).  
“Επιλογή του σωστού τύπου χαρτιού” στη σελίδα 26
- Επιλέξτε την κατάλληλη ρύθμιση Size (Μέγεθος).
- Πατήστε την επιλογή **Portrait** (κατακόρυφος) ή **Landscape** (οριζόντιος) για να αλλάξετε τον προσανατολισμό της εκτύπωσής σας.
- Μεταβείτε στην καρτέλα **Page Layout (Διάταξη σελίδας)** και, στη συνέχεια, επιλέξτε **On (Ενεργοποίηση)** στη ρύθμιση 2-sided printing (Εκτύπωση 2 όψεων).

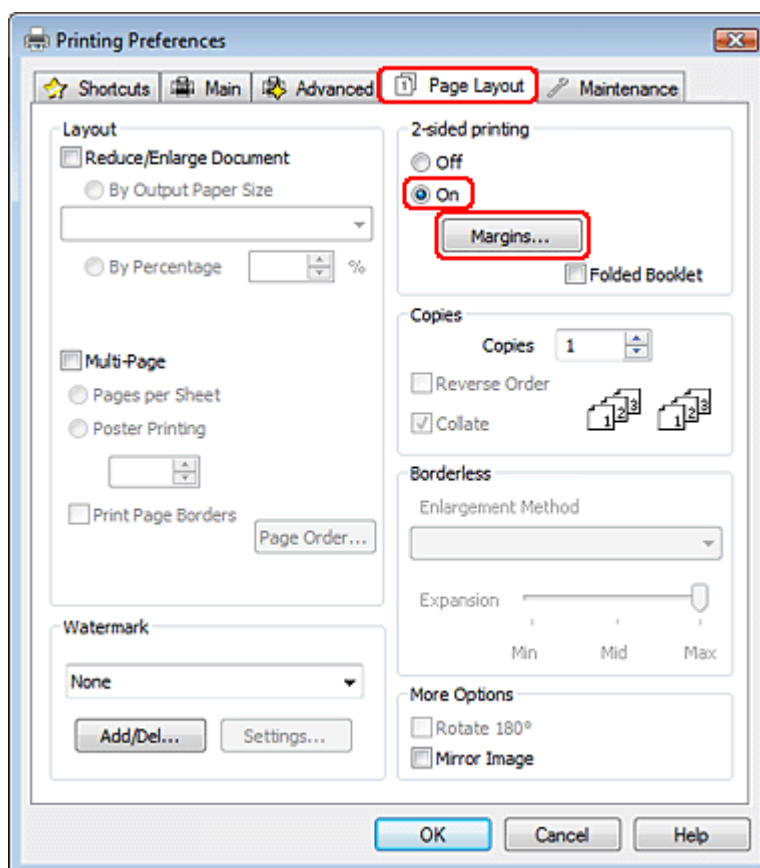

8. Πατήστε το **Margins (Περιθώρια)** για να ανοίξετε το παράθυρο Margins (Περιθώρια).

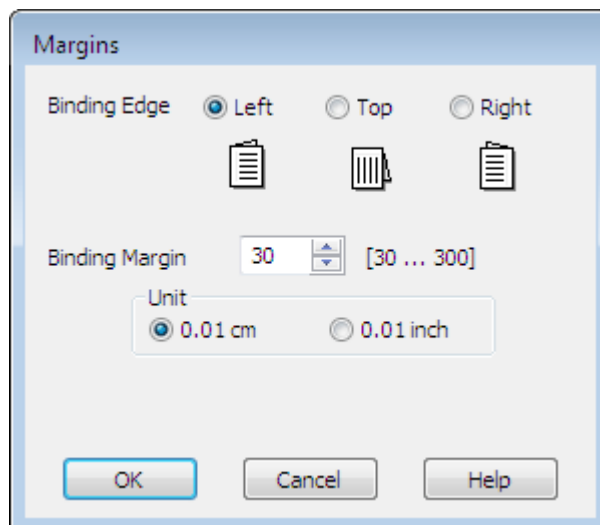

9. Καθορίστε την πλευρά του χαρτιού όπου θα γίνει το δέσιμο. Μπορείτε να επιλέξετε **Left (Αριστερά)**, **Top (Επάνω)** ή **Right (Δεξιά)**.
10. Επιλέξτε **cm (εκ.)** ή **inch (ίντσα)** για τη ρύθμιση Unit (Μονάδα). Στη συνέχεια, καθορίστε το πλάτος του περιθωρίου δεσίματος. Μπορείτε να εισάγετε οποιοδήποτε πλάτος από 0,3 έως 3 εκ. ή από 0,12 έως 1,18 ίντσες.

**Σημείωση:**

το πραγματικό περιθώριο δεσίματος μπορεί να διαφέρει από τις ρυθμίσεις που έχετε καθορίσει ανάλογα με την εφαρμογή. Πειραματιστείτε με μερικά φύλλα για να δείτε ένα δείγμα του αποτελέσματος προτού εκτυπώσετε ολόκληρη την εργασία.

11. Πατήστε **OK** για να επιστρέψετε στο παράθυρο Page Layout (Διάταξη σελίδας). Στη συνέχεια, πατήστε **OK** για να αποθηκεύσετε τις ρυθμίσεις σας.
12. Τοποθετήστε χαρτί στον τροφοδότη φύλλων και, στη συνέχεια, στείλτε την εργασία εκτύπωσης από την εφαρμογή σας. Κατά τη διάρκεια της εκτύπωσης των μονών σελίδων, εμφανίζονται οδηγίες σχετικά με την εκτύπωση των ζυγών σελίδων.

“Τοποθέτηση χαρτιού” στη σελίδα 19

13. Ακολουθήστε τις οδηγίες που εμφανίζονται στην οθόνη για να επανατοποθετήσετε το χαρτί.

**Σημείωση:**

- το χαρτί μπορεί να τσαλακωθεί κατά την εκτύπωση, λόγω της ποσότητας του μελανιού που χρησιμοποιείται. Σε αυτήν την περίπτωση, κυρτώστε ελαφρά τα φύλλα προς την αντίθετη κατεύθυνση προτού τα επανατοποθετήσετε.
- ευθυγραμμίστε τη στοίβα των φύλλων χτυπώντας την από όλες τις πλευρές σε μια σκληρή και επίπεδη επιφάνεια προτού την επανατοποθετήσετε στον τροφοδότη.
- για την επανατοποθέτηση των εκτυπώσεων, ακολουθήστε τις διαθέσιμες οδηγίες. Σε αντίθετη περίπτωση, ενδεχομένως να αντιμετωπίσετε προβλήματα εμπλοκής χαρτιού ή εσφαλμένων περιθωρίων δεσίματος.

- σε περίπτωση εμπλοκής του χαρτιού, συμβουλευτείτε τα ακόλουθα.  
➔ Ανατρέξτε στην ενότητα “Εμπλοκές χαρτιού” στη σελίδα 132

14. Όταν επανατοποθετήσετε το χαρτί, πατήστε το **Resume (Συνέχιση)** για να εκτυπώσετε τις ζυγές σελίδες.

## Εκτύπωση 2 όψεων πολύπτυχου φυλλαδίου

Ακολουθήστε την παρακάτω διαδικασία για να δημιουργήσετε ένα πολύπτυχο φυλλάδιο.

1. Μεταβείτε στις ρυθμίσεις του εκτυπωτή.

“Πρόσβαση στο πρόγραμμα οδήγησης του εκτυπωτή για Windows” στη σελίδα 8

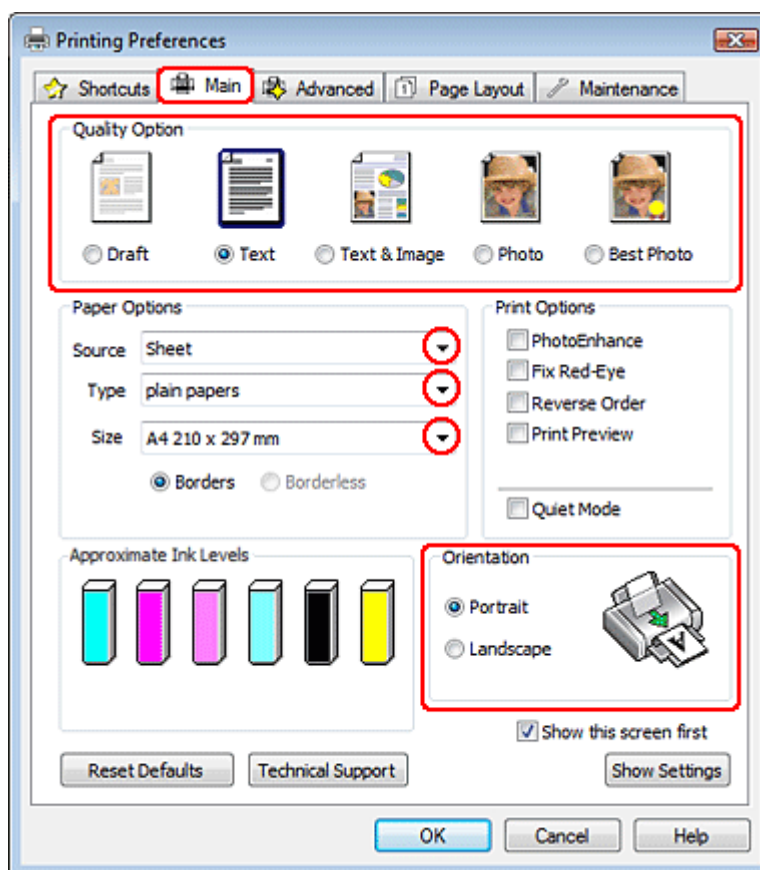

2. Επιλέξτε την καρτέλα **Main (Κύριο)** και, στη συνέχεια, μια από τις ακόλουθες ρυθμίσεις της κατηγορίας Quality Option (Επιλογή ποιότητας):

- Draft (Πρόχειρο)** για πρόχειρες εκτυπώσεις μειωμένης ποιότητας
- Text (Κείμενο)** για σελίδες που περιέχουν μόνο κείμενο
- Text & Image (Κείμενο και εικόνα)** για σελίδες υψηλότερης ποιότητας που περιέχουν κείμενο και εικόνες

- Photo (Φωτογραφία)** για καλή ποιότητα και ταχύτητα
  - Best Photo (Βέλτιστη φωτογραφία)** για τη βέλτιστη ποιότητα εκτύπωσης
3. Επιλέξτε **Sheet (Φύλλο)** στη ρύθμιση Source (Πηγή).
  4. Επιλέξτε την κατάλληλη ρύθμιση Type (Τύπος).  
“Επιλογή του σωστού τύπου χαρτιού” στη σελίδα 26
  5. Επιλέξτε την κατάλληλη ρύθμιση Size (Μέγεθος).
  6. Πατήστε την επιλογή **Portrait** (κατακόρυφος) ή **Landscape** (οριζόντιος) για να αλλάξετε τον προσανατολισμό της εκτύπωσής σας.
  7. Μεταβείτε στην καρτέλα **Page Layout (Διάταξη σελίδας)** και επιλέξτε **On (Ενεργοποίηση)** στη ρύθμιση 2-sided printing (Εκτύπωση 2 όψεων). Στη συνέχεια, επιλέξτε το πλαίσιο ελέγχου **Folded Booklet (Πολύπτυχο φυλλάδιο)**.

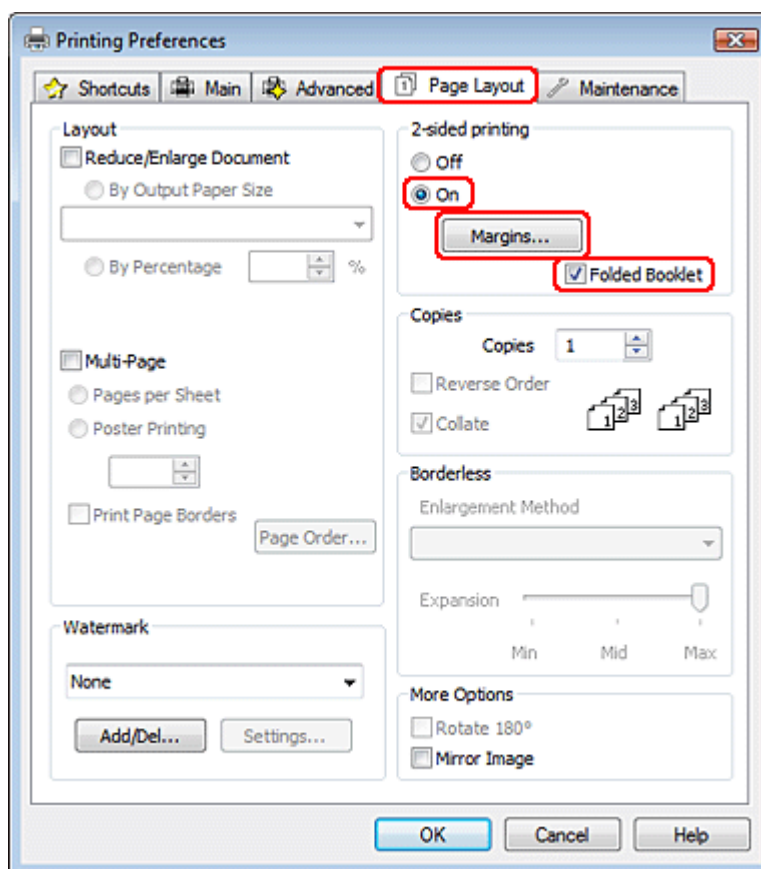

8. Πατήστε το **Margins (Περιθώρια)** για να ανοίξετε το παράθυρο Margins (Περιθώρια).

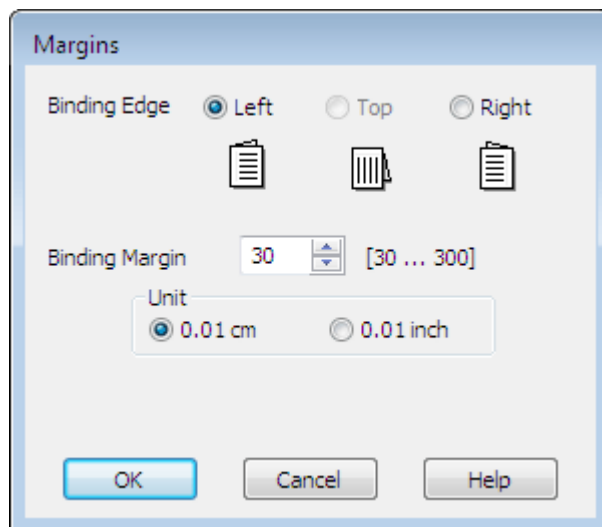

9. Καθορίστε την πλευρά του χαρτιού όπου θα γίνει το δέσιμο. Μπορείτε να επιλέξετε **Left (Αριστερά)**, **Top (Επάνω)** ή **Right (Δεξιά)**.

**Σημείωση:**

αν επιλέξετε **Portrait (Κατακόρυφος)** στη ρύθμιση Orientation (Προσανατολισμός), οι διαθέσιμες επιλογές για τη θέση δεσίματος είναι **Left (Αριστερά)** ή **Right (Δεξιά)**. Η επιλογή **Top (Επάνω)** για τη θέση δεσίματος είναι διαθέσιμη αν επιλέξετε **Landscape (Οριζόντιος)** στη ρύθμιση Orientation (Προσανατολισμός).

10. Επιλέξτε **cm (εκ.)** ή **inch (ίντσα)** για τη ρύθμιση Unit (Μονάδα). Καθορίστε το πλάτος του περιθωρίου δεσίματος.

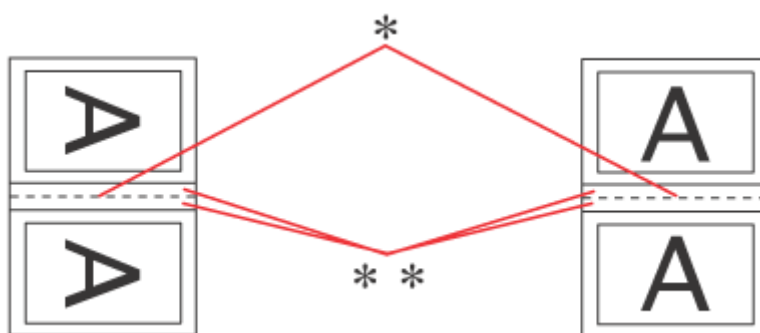

Portrait (Κατακόρυφος)

Landscape (Οριζόντιος)

\* : πλευρά αναδίπλωσης

\*\* : περιθώριο



Μπορείτε να εισάγετε οποιοδήποτε πλάτος από 0,3 έως 3 εκ. ή από 0,12 έως 1,18 ίντσες. Το πλάτος που καθορίσατε για το περιθώριο θα χρησιμοποιηθεί και στις δύο πλευρές της αναδίπλωσης. Για παράδειγμα, αν καθορίσετε περιθώριο με πλάτος 1 εκ., το συνολικό περιθώριο θα είναι 2 εκ. (περιθώριο 1 εκ. εκατέρωθεν της γραμμής που θα γίνει η αναδίπλωση).

11. Πατήστε **OK** για να επιστρέψετε στο παράθυρο Page Layout (Διάταξη σελίδας). Στη συνέχεια, πατήστε **OK** για να αποθηκεύσετε τις ρυθμίσεις σας.
12. Τοποθετήστε χαρτί στον τροφοδότη φύλλων και, στη συνέχεια, στείλτε την εργασία εκτύπωσης από την εφαρμογή σας. Κατά τη διάρκεια της εκτύπωσης των εξωτερικών σελίδων, θα εμφανίζονται οδηγίες σχετικά με την εκτύπωση των εσωτερικών σελίδων.

“Τοποθέτηση χαρτιού” στη σελίδα 19

13. Ακολουθήστε τις οδηγίες που εμφανίζονται στην οθόνη για να επανατοποθετήσετε το χαρτί.

**Σημείωση:**

- το χαρτί μπορεί να τσαλακωθεί κατά την εκτύπωση, λόγω της ποσότητας του μελανιού που χρησιμοποιείται. Σε αυτήν την περίπτωση, κυρτώστε ελαφρά τα φύλλα προς την αντίθετη κατεύθυνση προτού τα επανατοποθετήσετε.
  - ευθυγραμμίστε τη στοίβα των φύλλων χτυπώντας την από όλες τις πλευρές σε μια σκληρή και επίπεδη επιφάνεια προτού την επανατοποθετήσετε στον εκτυπωτή.
  - για την επανατοποθέτηση των εκτυπώσεων, ακολουθήστε τις διαθέσιμες οδηγίες. Σε αντίθετη περίπτωση, ενδεχομένως να αντιμετωπίσετε προβλήματα εμπλοκής χαρτιού ή εσφαλμένων περιθωρίων δεσίματος.
  - σε περίπτωση εμπλοκής του χαρτιού, συμβουλευτείτε τα ακόλουθα.  
➔ Ανατρέξτε στην ενότητα “Εμπλοκές χαρτιού” στη σελίδα 132
14. Όταν επανατοποθετήσετε το χαρτί, πατήστε το **Resume (Συνέχιση)** για να εκτυπώσετε τις εσωτερικές σελίδες.
  15. Όταν ολοκληρωθεί η εκτύπωση, διπλώστε τα φύλλα και δέστε τα με συρραπτικό ή με άλλη μέθοδο δεσίματος.

---

## **Εκτύπωση με προσαρμογή στη σελίδα**

Μπορείτε να εκτυπώσετε χρησιμοποιώντας τη δυνατότητα εκτύπωσης με προσαρμογή στη σελίδα, για να εκτυπώσετε, για παράδειγμα, ένα έγγραφο μεγέθους A4 σε χαρτί διαφορετικού μεγέθους.

Η δυνατότητα εκτύπωσης με προσαρμογή στη σελίδα προσαρμόζει αυτόματα τη σελίδα σας στο μέγεθος του χαρτιού που επιλέγετε. Μπορείτε επίσης, να προσαρμόσετε το μέγεθος της σελίδας με το χέρι.

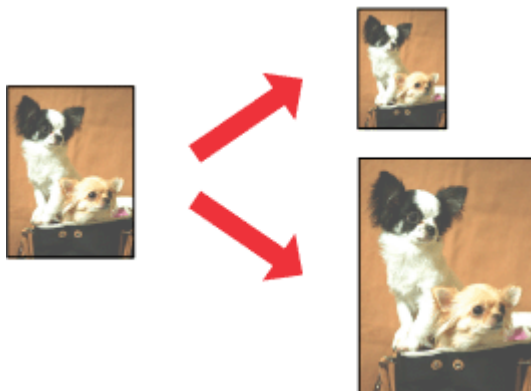

**Σημείωση:**

αυτή η λειτουργία δεν είναι διαθέσιμη σε συνδυασμό με την εκτύπωση χωρίς περιθώρια.

### **Ρυθμίσεις εκτυπωτή για Windows**

1. Μεταβείτε στις ρυθμίσεις του εκτυπωτή.

“Πρόσβαση στο πρόγραμμα οδήγησης του εκτυπωτή για Windows” στη σελίδα 8

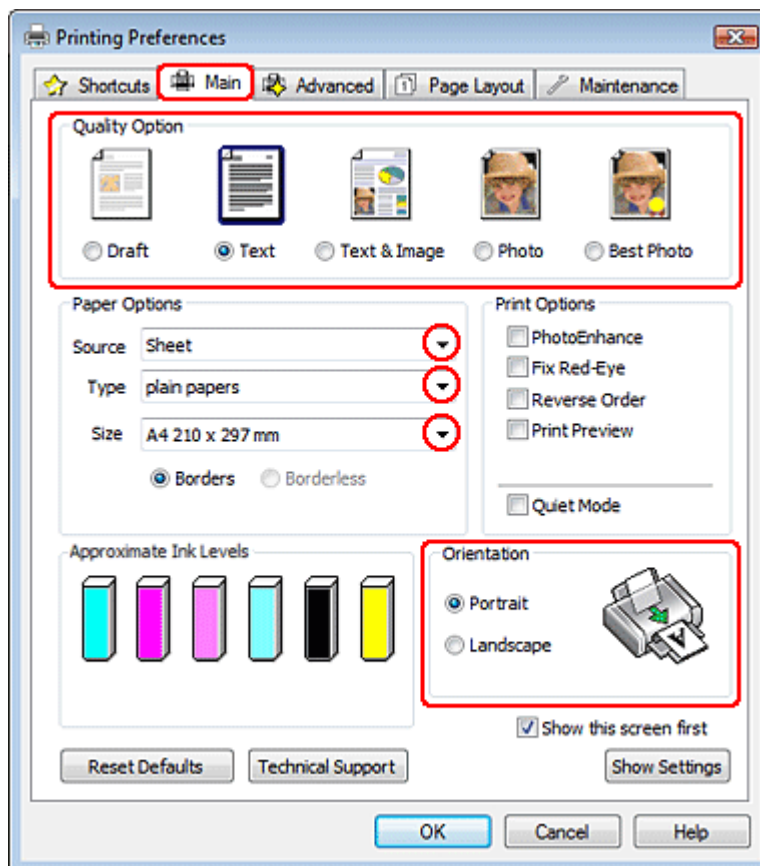

2. Επιλέξτε την καρτέλα **Main (Κύριο)** και, στη συνέχεια, μια από τις ακόλουθες ρυθμίσεις της κατηγορίας Quality Option (Επιλογή ποιότητας):
  - Draft (Πρόχειρο)** για πρόχειρες εκτυπώσεις μειωμένης ποιότητας
  - Text (Κείμενο)** για σελίδες που περιέχουν μόνο κείμενο
  - Text & Image (Κείμενο και εικόνα)** για σελίδες υψηλότερης ποιότητας που περιέχουν κείμενο και εικόνες
  - Photo (Φωτογραφία)** για καλή ποιότητα και ταχύτητα
  - Best Photo (Βέλτιστη φωτογραφία)** για τη βέλτιστη ποιότητα εκτύπωσης
3. Επιλέξτε **Sheet (Φύλλο)** στη ρύθμιση Source (Πηγή).
4. Επιλέξτε την κατάλληλη ρύθμιση Type (Τύπος).  
“Επιλογή του σωστού τύπου χαρτιού” στη σελίδα 26
5. Επιλέξτε την κατάλληλη ρύθμιση Size (Μέγεθος).

6. Πατήστε την επιλογή **Portrait** (κατακόρυφος) ή **Landscape** (οριζόντιος) για να αλλάξετε τον προσανατολισμό της εκτύπωσής σας.
7. Μεταβείτε στην καρτέλα **Page Layout (Διάταξη σελίδας)** και, στη συνέχεια, επιλέξτε το πλαίσιο ελέγχου **Reduce/Enlarge Document (Σμίκρυνση/Μεγέθυνση εγγράφου)**.

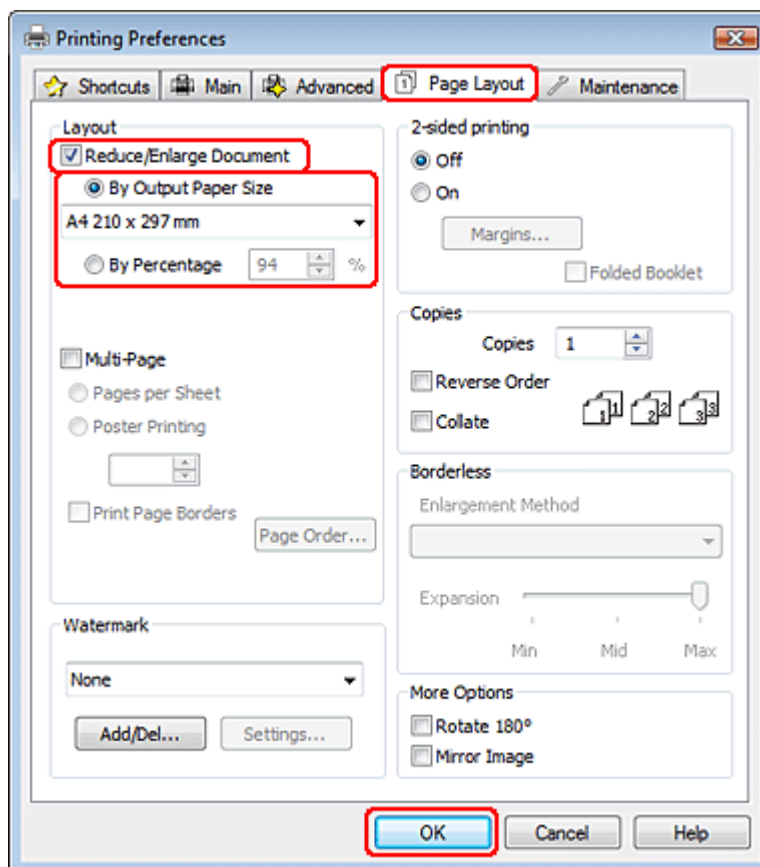

8. Κάντε ένα από τα παρακάτω:
  - αν έχετε επιλέξει **By Output Paper Size (Κατά μέγεθος χαρτιού εξόδου)**, επιλέξτε το μέγεθος του χαρτιού που χρησιμοποιείτε από την αναπτυσσόμενη λίστα.
  - αν έχετε επιλέξει **By Percentage (Κατά ποσοστό)**, χρησιμοποιήστε τα βέλη για να επιλέξετε ένα ποσοστό.
9. Πατήστε **OK** για κλείσιμο του παραθύρου των ρυθμίσεων του εκτυπωτή.

Μετά την ολοκλήρωση της παραπάνω διαδικασίας, εκτυπώστε ένα δοκιμαστικό αντίγραφο και ελέγξτε το αποτέλεσμα προτού εκτυπώσετε ολόκληρη την εργασία.

## Ρυθμίσεις εκτυπωτή για Mac OS X

### Σημείωση:

σε αυτήν την ενότητα τα στιγμιότυπα οθόνης για τα παράθυρα του προγράμματος οδήγησης εκτυπωτή προέρχονται από λειτουργικό Mac OS X 10.5.

1. Μεταβείτε στο πλαίσιο διαλόγου Print (Εκτύπωση).
2. Πατήστε το κουμπί **Show Details (Εμφάνιση λεπτομερειών)** (για Mac OS X 10.7) ή το κουμπί ▼ (για Mac OS X 10.6 ή 10.5) για ανάπτυξη του πλαισίου διαλόγου.

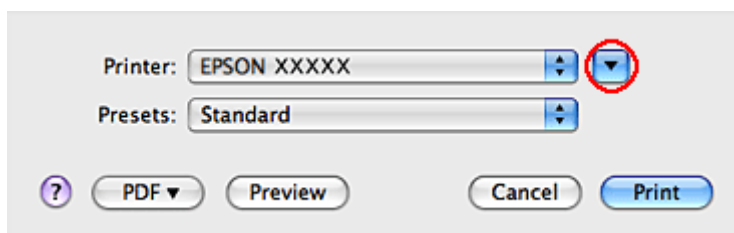

3. Επιλέξτε τον εκτυπωτή που χρησιμοποιείτε στη ρύθμιση Printer (Εκτυπωτής) και, στη συνέχεια, κάντε τις κατάλληλες ρυθμίσεις.

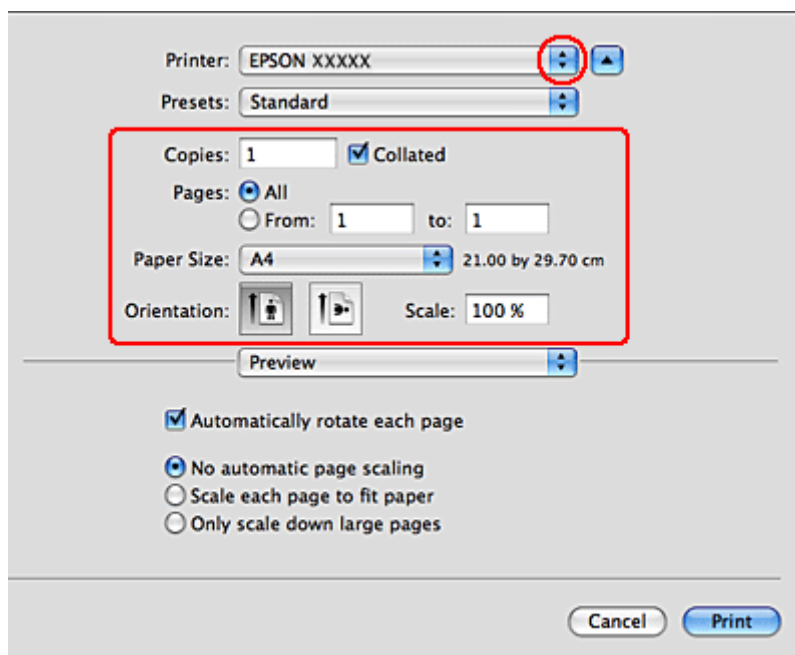

### Σημείωση:

ανάλογα με την εφαρμογή, ενδέχεται να μην μπορείτε να επιλέξετε ορισμένα από τα στοιχεία αυτού του παραθύρου διαλόγου. Σε αυτήν την περίπτωση, επιλέξτε **Page Setup (Ρύθμιση σελίδας)** στο μενού *File (Αρχείο)* της εφαρμογής και κάντε, στη συνέχεια, τις κατάλληλες ρυθμίσεις.

- Επιλέξτε το **Paper Handling (Διαχείριση χαρτιού)** από το αναδυόμενο μενού.

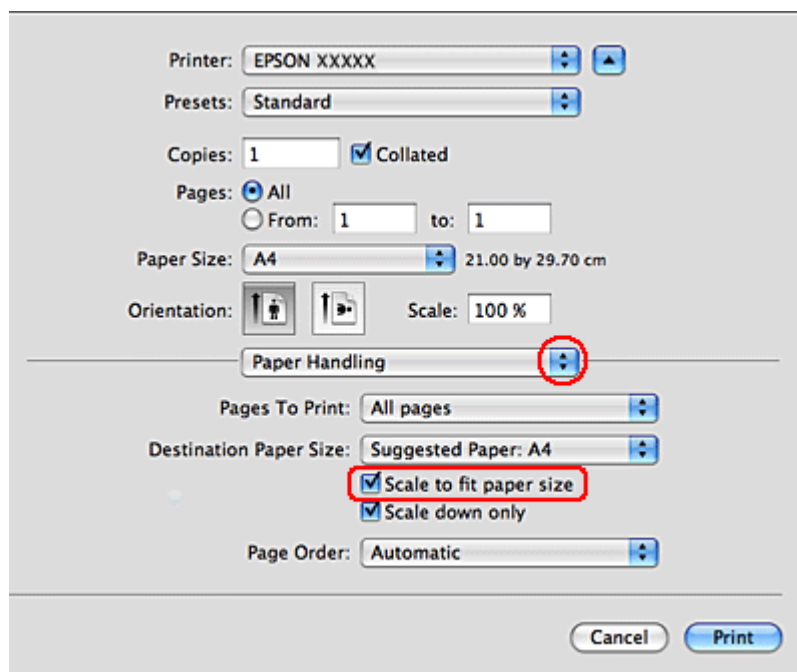

- Επιλέξτε το **Scale to fit paper size (Κλιμάκωση για προσαρμογή στο μέγεθος χαρτιού)**.
- Βεβαιωθείτε ότι εμφανίζεται το κατάλληλο μέγεθος στο Destination Paper Size (Μέγεθος χαρτιού προορισμού).

7. Επιλέξτε το **Print Settings (Ρυθμίσεις εκτύπωσης)** από το αναδυόμενο μενού.

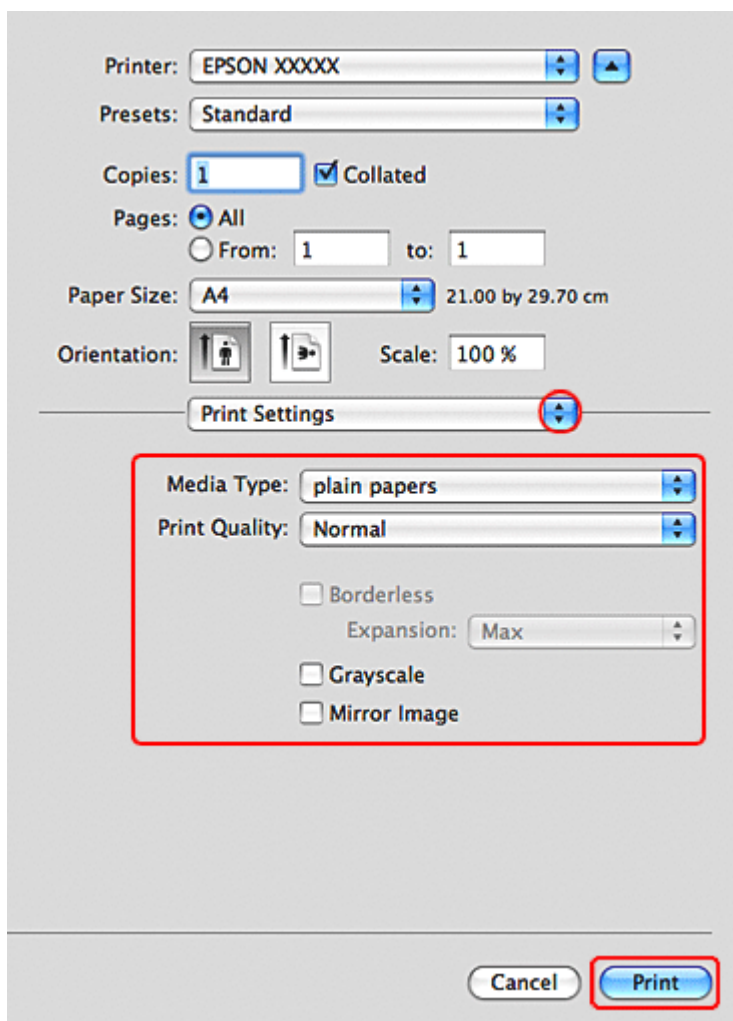

8. Κάντε τις ρυθμίσεις που επιθυμείτε να χρησιμοποιήσετε για την εκτύπωση. Ανατρέξτε στην ηλεκτρονική βοήθεια για περισσότερες λεπτομέρειες σχετικά με το Print Settings (Ρυθμίσεις εκτύπωσης).

“Επιλογή του σωστού τύπου χαρτιού” στη σελίδα 26

Μετά την ολοκλήρωση της παραπάνω διαδικασίας, εκτυπώστε ένα δοκιμαστικό αντίγραφο και ελέγξτε το αποτέλεσμα προτού εκτυπώσετε ολόκληρη την εργασία.

## Εκτύπωση σελίδων ανά φύλλο

Η λειτουργία εκτύπωσης Pages Per Sheet (Σελίδες ανά φύλλο) σας επιτρέπει να εκτυπώνετε δύο ή τέσσερις σελίδες σε ένα μόνο φύλλο χαρτιού.

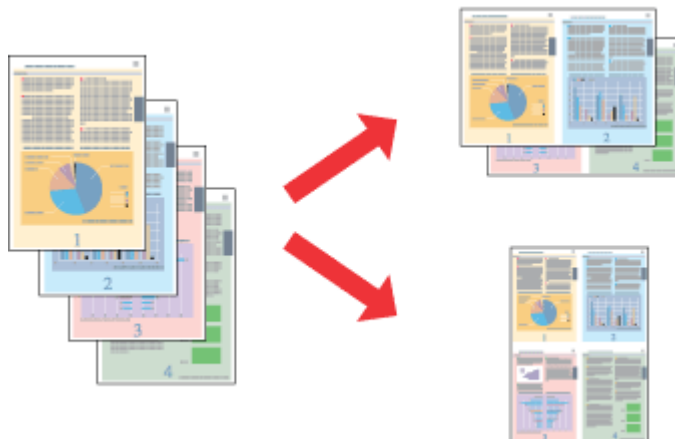

### Σημείωση:

αυτή η λειτουργία δεν είναι διαθέσιμη σε συνδυασμό με την εκτύπωση χωρίς περιθώρια.

## Ρυθμίσεις εκτυπωτή για Windows

1. Μεταβείτε στις ρυθμίσεις του εκτυπωτή.



“Πρόσβαση στο πρόγραμμα οδήγησης του εκτυπωτή για Windows” στη σελίδα 8

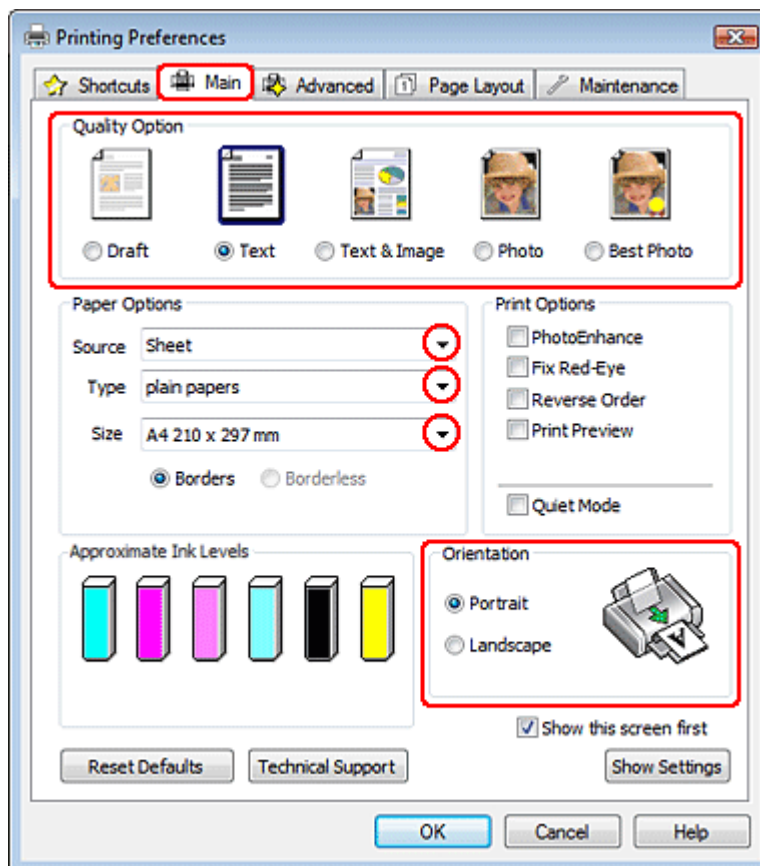

2. Επιλέξτε την καρτέλα **Main (Κύριο)** και, στη συνέχεια, μια από τις ακόλουθες ρυθμίσεις της κατηγορίας Quality Option (Επιλογή ποιότητας):
  - Draft (Πρόχειρο)** για πρόχειρες εκτυπώσεις μειωμένης ποιότητας
  - Text (Κείμενο)** για σελίδες που περιέχουν μόνο κείμενο
  - Text & Image (Κείμενο και εικόνα)** για σελίδες υψηλότερης ποιότητας που περιέχουν κείμενο και εικόνες
  - Photo (Φωτογραφία)** για καλή ποιότητα και ταχύτητα
  - Best Photo (Βέλτιστη φωτογραφία)** για τη βέλτιστη ποιότητα εκτύπωσης
3. Επιλέξτε **Sheet (Φύλλο)** στη ρύθμιση Source (Πηγή).
4. Επιλέξτε την κατάλληλη ρύθμιση Type (Τύπος).  
“Επιλογή του σωστού τύπου χαρτιού” στη σελίδα 26
5. Επιλέξτε την κατάλληλη ρύθμιση Size (Μέγεθος).

6. Πατήστε την επιλογή **Portrait** (κατακόρυφος) ή **Landscape** (οριζόντιος) για να αλλάξετε τον προσανατολισμό της εκτύπωσής σας.
7. Μεταβείτε στην καρτέλα **Page Layout** (Διάταξη σελίδας) και επιλέξτε **Multi-Page** (Πολλές σελίδες) και, στη συνέχεια, **Pages per Sheet** (Σελίδες ανά φύλλο).

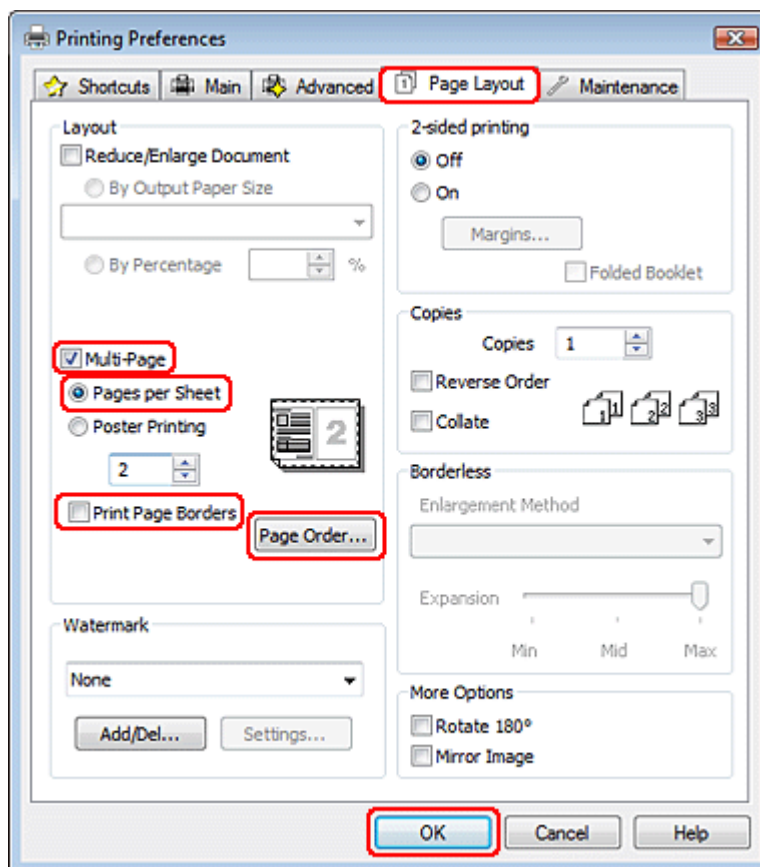

8. Επιλέξτε μία από τις ακόλουθες ρυθμίσεις για τη λειτουργία εκτύπωσης Pages Per Sheet (Σελίδες ανά φύλλο):

<b>2, 4</b>	Εκτυπώνει δύο ή τέσσερις σελίδες του εγγράφου σε ένα φύλλο χαρτιού.
<b>Print Page Borders</b> (Εκτύπωση περιγράμματος σελίδας)	Εκτυπώνει περίγραμμα γύρω από τις σελίδες που εκτυπώνονται σε κάθε φύλλο.
<b>Page Order</b> (Σειρά σελίδων)	Σας δίνει τη δυνατότητα να καθορίσετε τη σειρά με την οποία θα εκτυπωθούν οι σελίδες στο φύλλο χαρτιού. Ορισμένες ρυθμίσεις ενδέχεται να μην είναι διαθέσιμες, ανάλογα με τη ρύθμιση Orientation (Προσανατολισμός) στο παράθυρο Main (Κύριο).

9. Πατήστε **OK** για κλείσιμο του παραθύρου των ρυθμίσεων του εκτυπωτή.

Μετά την ολοκλήρωση της παραπάνω διαδικασίας, εκτυπώστε ένα δοκιμαστικό αντίγραφο και ελέγξτε το αποτέλεσμα προτού εκτυπώσετε ολόκληρη την εργασία.

## Ρυθμίσεις εκτυπωτή για Mac OS X

### Σημείωση:

σε αυτήν την ενότητα τα στιγμιότυπα οθόνης για τα παράθυρα του προγράμματος οδήγησης εκτυπωτή προέρχονται από λειτουργικό Mac OS X 10.5.

1. Μεταβείτε στο πλαίσιο διαλόγου Print (Εκτύπωση).

“Πρόσβαση στο πρόγραμμα οδήγησης του εκτυπωτή για Mac OS X” στη σελίδα 9

2. Πατήστε το κουμπί **Show Details (Εμφάνιση λεπτομερειών)** (για Mac OS X 10.7) ή το κουμπί ▼ (για Mac OS X 10.6 ή 10.5) για ανάπτυξη του πλαισίου διαλόγου.

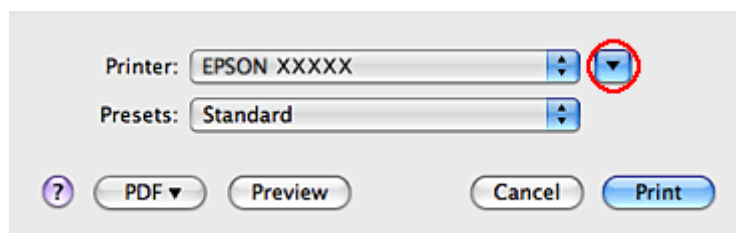

3. Επιλέξτε τον εκτυπωτή που χρησιμοποιείτε στη ρύθμιση Printer (Εκτυπωτής) και, στη συνέχεια, κάντε τις κατάλληλες ρυθμίσεις.

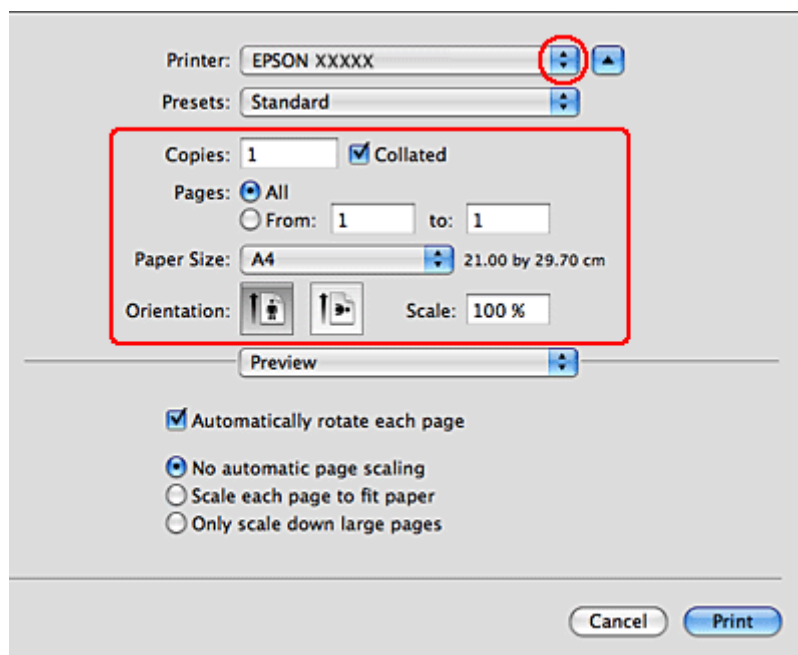

### Σημείωση:

ανάλογα με την εφαρμογή, ενδέχεται να μην μπορείτε να επιλέξετε ορισμένα από τα στοιχεία αυτού του παραθύρου διαλόγου. Σε αυτήν την περίπτωση, επιλέξτε **Page Setup (Ρύθμιση σελίδας)** στο μενού **File (Αρχείο)** της εφαρμογής και κάντε, στη συνέχεια, τις κατάλληλες ρυθμίσεις.

4. Επιλέξτε **Layout (Διάταξη)** από το αναδυόμενο μενού.

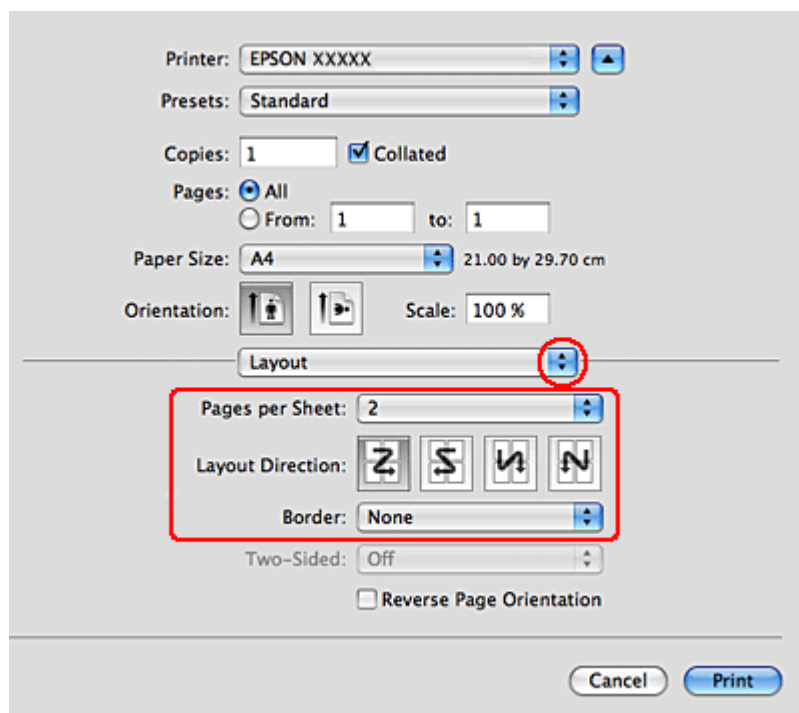

5. Επιλέξτε από τις ακόλουθες ρυθμίσεις:

<b>Pages per Sheet (Σελίδες ανά φύλλο)</b>	Εκτυπώνει πολλές σελίδες του εγγράφου σε ένα φύλλο χαρτιού. Μπορείτε να επιλέξετε <b>1, 2, 4, 6, 9</b> ή <b>16</b> .
<b>Layout Direction (Κατεύθυνση διάταξης)</b>	Σας δίνει τη δυνατότητα να καθορίσετε τη σειρά με την οποία θα εκτυπωθούν οι σελίδες στο φύλλο χαρτιού.
<b>Border (Περίγραμμα)</b>	Εκτυπώνει περίγραμμα γύρω από τις σελίδες που εκτυπώνονται σε κάθε φύλλο. Μπορείτε να επιλέξετε <b>None (Κανένα)</b> , <b>Single Hairline (Μονή πολύ λεπτή γραμμή)</b> , <b>Single Thin Line (Μονή λεπτή γραμμή)</b> , <b>Double Hairline (Διπλή πολύ λεπτή γραμμή)</b> ή <b>Double Thin Line (Διπλή λεπτή γραμμή)</b> .

6. Επιλέξτε το **Print Settings (Ρυθμίσεις εκτύπωσης)** από το αναδυόμενο μενού.

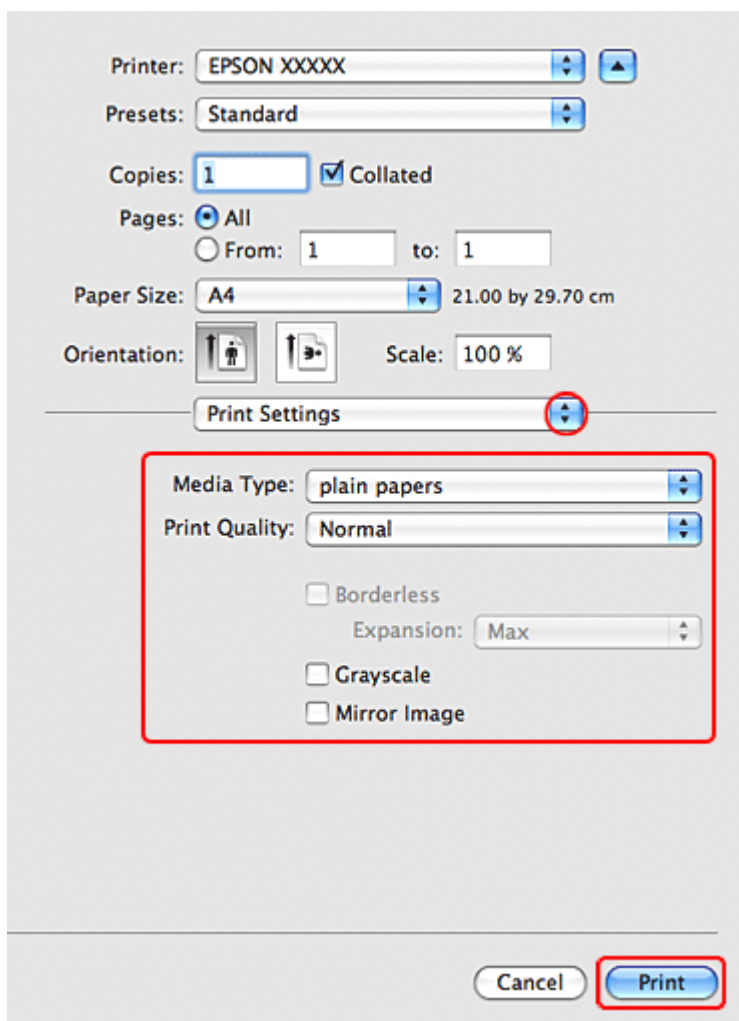

7. Κάντε τις ρυθμίσεις που επιθυμείτε να χρησιμοποιήσετε για την εκτύπωση. Ανατρέξτε στην ηλεκτρονική βοήθεια για περισσότερες λεπτομέρειες σχετικά με το Print Settings (Ρυθμίσεις εκτύπωσης).

“Επιλογή του σωστού τύπου χαρτιού” στη σελίδα 26

Μετά την ολοκλήρωση της παραπάνω διαδικασίας, εκτυπώστε ένα δοκιμαστικό αντίγραφο και ελέγξτε το αποτέλεσμα προτού εκτυπώσετε ολόκληρη την εργασία.

## Εκτύπωση αφίσας (μόνο για Windows)

Με τη λειτουργία εκτύπωσης αφίσας μπορείτε να εκτυπώσετε εικόνες σε μέγεθος αφίσας μεγεθύνοντας μία σελίδα ώστε να καλύπτει αρκετά φύλλα χαρτιού.

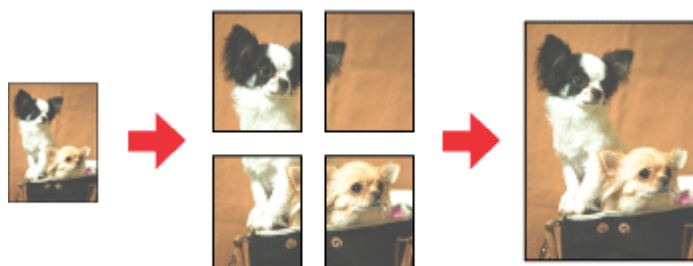

## Ρυθμίσεις εκτυπωτή

1. Μεταβείτε στις ρυθμίσεις του εκτυπωτή.

“Πρόσβαση στο πρόγραμμα οδήγησης του εκτυπωτή για Windows” στη σελίδα 8

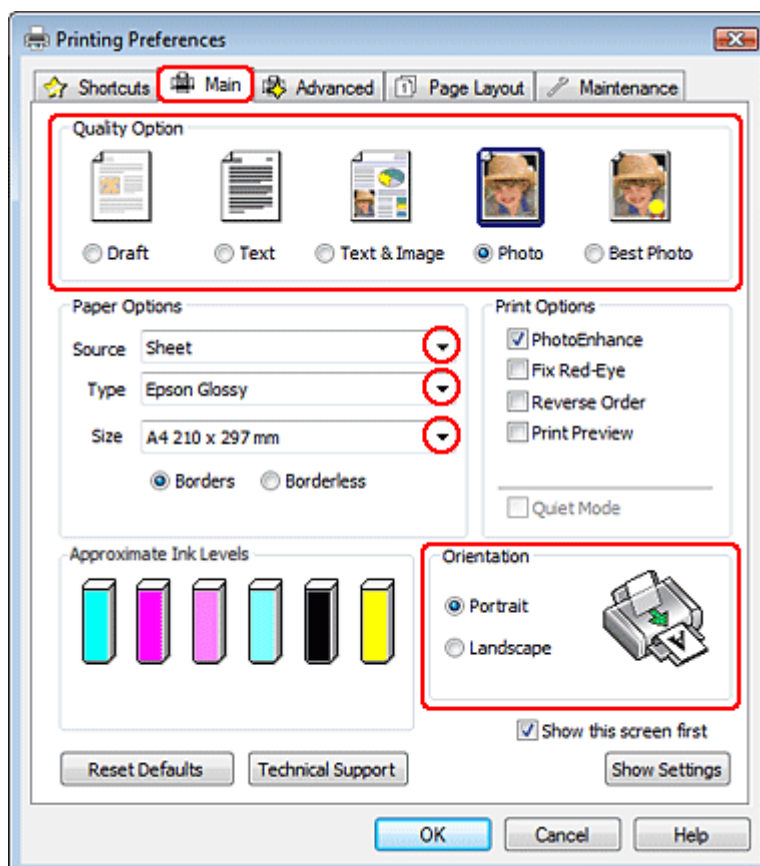

2. Επιλέξτε την καρτέλα **Main (Κύριο)** και, στη συνέχεια, μια από τις ακόλουθες ρυθμίσεις της κατηγορίας Quality Option (Επιλογή ποιότητας):
  - Draft (Πρόχειρο)** για πρόχειρες εκτυπώσεις μειωμένης ποιότητας
  - Text (Κείμενο)** για έγγραφα που περιέχουν μόνο κείμενο
  - Text & Image (Κείμενο και εικόνα)** για σελίδες υψηλότερης ποιότητας που περιέχουν κείμενο και εικόνες
  - Photo (Φωτογραφία)** για καλή ποιότητα και ταχύτητα
  - Best Photo (Βέλτιστη φωτογραφία)** για τη βέλτιστη ποιότητα εκτύπωσης
3. Επιλέξτε **Sheet (Φύλλο)** στη ρύθμιση Source (Πηγή).
4. Επιλέξτε την κατάλληλη ρύθμιση Type (Τύπος).

“Επιλογή του σωστού τύπου χαρτιού” στη σελίδα 26
5. Επιλέξτε την κατάλληλη ρύθμιση Size (Μέγεθος).
6. Πατήστε την επιλογή **Portrait** (κατακόρυφος) ή **Landscape** (οριζόντιος) για να αλλάξετε τον προσανατολισμό της εκτύπωσής σας.

7. Μεταβείτε στην καρτέλα **Page Layout (Διάταξη σελίδας)** και επιλέξτε **Multi-Page (Πολλές σελίδες)** και, στη συνέχεια, **Poster Printing (Εκτύπωση αφίσας)**. Πατήστε το βέλος που δείχνει προς τα επάνω ή το βέλος που δείχνει προς τα κάτω για να επιλέξετε **2x1**, **2x2**, **3x3** ή **4x4**.

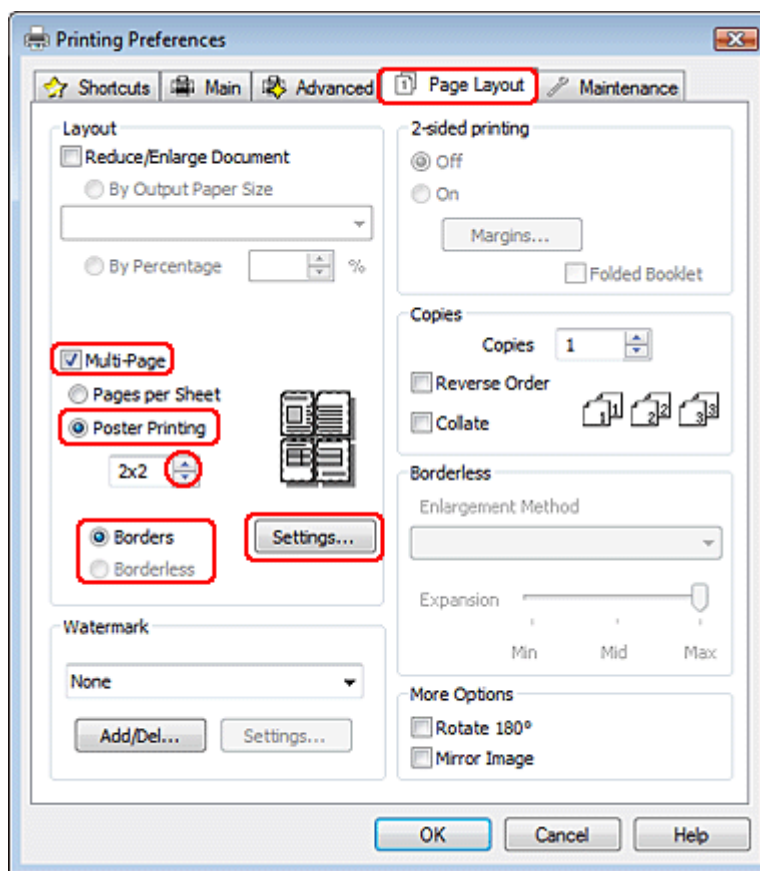

8. Επιλέξτε **Borders (Περιγράμματα)** ή **Borderless (Χωρίς περιγράμματα)** σύμφωνα με τον ακόλουθο πίνακα.

<b>Borders (Περιγράμματα)</b>	Δημιουργεί εκτυπώσεις με περιθώρια που πρέπει να κοπούν και να επικαλυφθούν.
<b>Borderless (Χωρίς περιγράμματα)</b>	Σας επιτρέπει να δημιουργείτε αφίσες, χωρίς να κόβετε και να επικαλύπτετε τα περιθώρια.

Αν θέλετε να ελέγξετε το ποσό της εικόνας που υπερβαίνει τα άκρα του χαρτιού, μεταβείτε στην καρτέλα **Page Layout (Διάταξη σελίδας)**, επιλέξτε τη ρύθμιση **Auto Expand (Αυτόματη εκτύπωση)** στην κατηγορία **Enlargement Method (Μέθοδος μεγέθυνσης)** και, στη συνέχεια προσαρμόστε το ρυθμιστικό **Expansion (Επέκταση)**.



9. Μεταβείτε στην επιλογή **Settings (Ρυθμίσεις)** για να προσαρμόσετε τις παραμέτρους εκτύπωσης της αφίσας σας. Ανοίγει το παράθυρο Poster Settings (Ρυθμίσεις αφίσας).

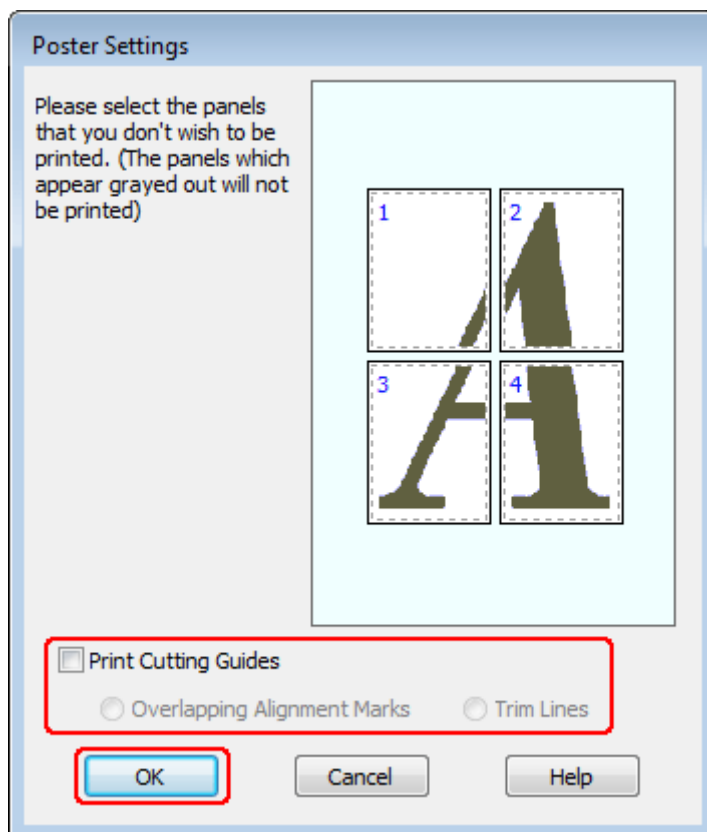

10. Κάντε τις ακόλουθες ρυθμίσεις:

<b>Print Cutting Guides</b> (Εκτύπωση οδηγών αποκοπής)	Εκτυπώνει τις γραμμές που σας καθοδηγούν για την αποκοπή.
<b>Overlapping Alignment Marks</b> (Σύμβολα επικάλυψης στοίχισης)	Επικαλύπτει ελαφρώς τα πλαίσια και εκτυπώνει σημάδια στοίχισης έτσι ώστε να είναι δυνατή η πιο ακριβής στοίχιση των πλαισίων.
<b>Trim Lines</b> (Γραμμές περικοπής)	Εκτυπώνει τις γραμμές των περιγραμμάτων στα πλαίσια, οι οποίες σας καθοδηγούν κατά τη περικοπή των σελίδων.

**Σημείωση:**

- αν στο βήμα 8 επιλέξετε **Borderless (Χωρίς περιγράμματα)**, εμφανίζεται το μήνυμα «The poster prints will be borderless.» (Η αφίσα θα εκτυπωθεί χωρίς περίγραμμα) και δεν θα είναι διαθέσιμες οι ρυθμίσεις στον παραπάνω πίνακα.

- αν θέλετε να εκτυπώσετε μόνο μερικά πλαίσια χωρίς να εκτυπώσετε ολόκληρη την αφίσα, επιλέξτε τα πλαίσια που επιθυμείτε να εκτυπώσετε.

11. Πατήστε **OK** για να κλείσετε το παράθυρο Poster Settings (Ρυθμίσεις αφίσας).

Μετά την ολοκλήρωση της παραπάνω διαδικασίας, εκτυπώστε ένα δοκιμαστικό αντίγραφο και ελέγξτε το αποτέλεσμα προτού εκτυπώσετε ολόκληρη την εργασία. Στη συνέχεια, ακολουθήστε τις οδηγίες.

“Δημιουργία αφίσας από τις εκτυπώσεις σας” στη σελίδα 82

## Δημιουργία αφίσας από τις εκτυπώσεις σας

Ακολουθεί ένα παράδειγμα για τη δημιουργία αφίσας με επιλεγμένο μέγεθος **2x2** στη ρύθμιση Poster Printing (Εκτύπωση αφίσας) και με ενεργοποιημένη την επιλογή **Overlapping Alignment Marks** (Σύμβολα επικάλυψης στοίχισης) στη ρύθμιση Print Cutting Guides (Εκτύπωση οδηγών αποκοπής).

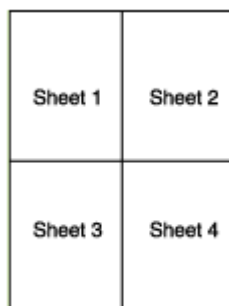

1. Κόψτε το περιθώριο του Φύλλου 1 κατά μήκος της κατακόρυφης γραμμής έως το κέντρο των συμβόλων X που υπάρχουν επάνω και κάτω:

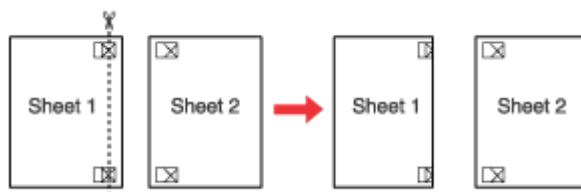

2. Τοποθετήστε την πλευρά του Φύλλου 1 δίπλα από την πλευρά του Φύλλου 2 και ευθυγραμμίστε τα σύμβολα X. Στη συνέχεια, κολλήστε προσωρινά τα δύο φύλλα με ταινία στο πίσω μέρος τους, έτσι ώστε να είναι στερεωμένα μαζί:

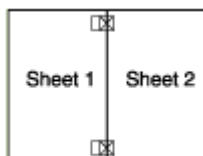

3. Κόψτε στα δύο τα φύλλα που έχετε κολλήσει μεταξύ τους με ταινία, ακολουθώντας την κατακόρυφη γραμμή και τα σημάδια ευθυγράμμισης (αυτή τη φορά πρόκειται για μια γραμμή στα αριστερά των συμβόλων X):

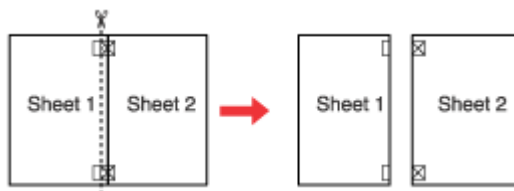

4. Ευθυγραμμίστε τις πλευρές του χαρτιού ακολουθώντας τα σημάδια ευθυγράμμισης και κολλήστε τα μαζί χρησιμοποιώντας ταινία στην πίσω πλευρά:



5. Επαναλάβετε τη διαδικασία από το βήμα 1 έως το βήμα 4 και κολλήστε με ταινία τα Φύλλα 3 και 4.
6. Επαναλάβετε τη διαδικασία από το βήμα 1 έως το βήμα 4 και κολλήστε την επάνω και την κάτω πλευρά του χαρτιού:

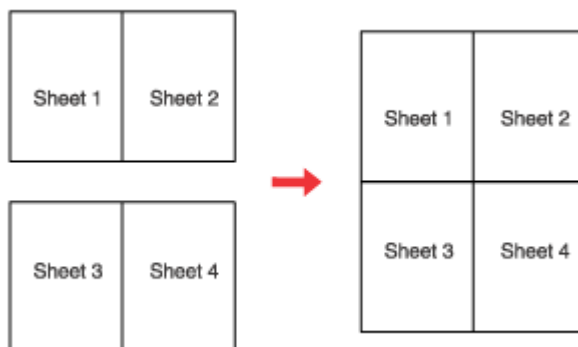

7. Κόψτε τα περιθώρια που απομένουν.

---

## **Εκτύπωση υδατογραφήματος (μόνο για Windows)**

Με την εκτύπωση υδατογραφήματος μπορείτε να εκτυπώσετε στο έγγραφό σας ένα υδατογράφημα με κείμενο ή εικόνα.



### **Σημείωση:**

*αυτή η λειτουργία δεν είναι διαθέσιμη σε συνδυασμό με την εκτύπωση χωρίς περιθώρια.*

## **Εκτύπωση του υδατογραφήματος**

1. Μεταβείτε στις ρυθμίσεις του εκτυπωτή.

“Πρόσβαση στο πρόγραμμα οδήγησης του εκτυπωτή για Windows” στη σελίδα 8

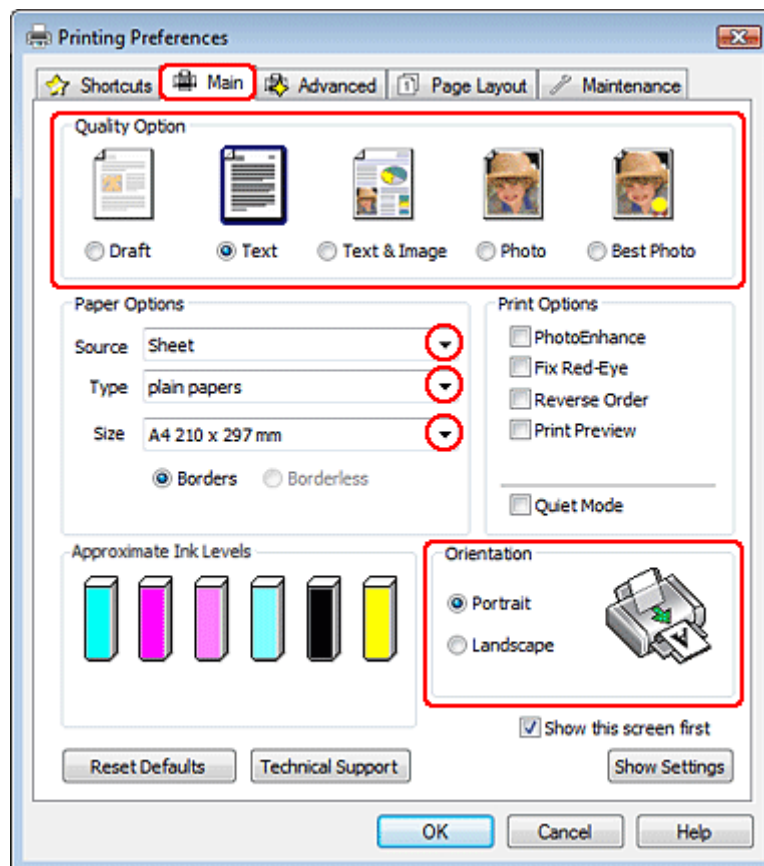

2. Επιλέξτε την καρτέλα **Main (Κύριο)** και, στη συνέχεια, μια από τις ακόλουθες ρυθμίσεις της κατηγορίας Quality Option (Επιλογή ποιότητας):
  - Draft (Πρόχειρο)** για πρόχειρες εκτυπώσεις μειωμένης ποιότητας
  - Text (Κείμενο)** για έγγραφα που περιέχουν αποκλειστικά κείμενο, με υψηλότερη ποιότητα εκτύπωσης κειμένου
  - Text & Image (Κείμενο και εικόνα)** για έγγραφα υψηλότερης ποιότητας που περιέχουν κείμενο και εικόνες
3. Επιλέξτε **Sheet (Φύλλο)** στη ρύθμιση Source (Πηγή).
4. Επιλέξτε την κατάλληλη ρύθμιση Type (Τύπος).  
 “Επιλογή του σωστού τύπου χαρτιού” στη σελίδα 26
5. Επιλέξτε την κατάλληλη ρύθμιση Size (Μέγεθος).
6. Πατήστε την επιλογή **Portrait** (κατακόρυφος) ή **Landscape** (οριζόντιος) για να αλλάξετε τον προσανατολισμό της εκτύπωσής σας.

7. Μεταβείτε στην καρτέλα **Page Layout (Διάταξη σελίδας)**, επιλέξτε το υδατογράφημα που επιθυμείτε από τη λίστα Watermark (Υδατογράφημα) και, στη συνέχεια, πατήστε το **Settings (Ρυθμίσεις)**.

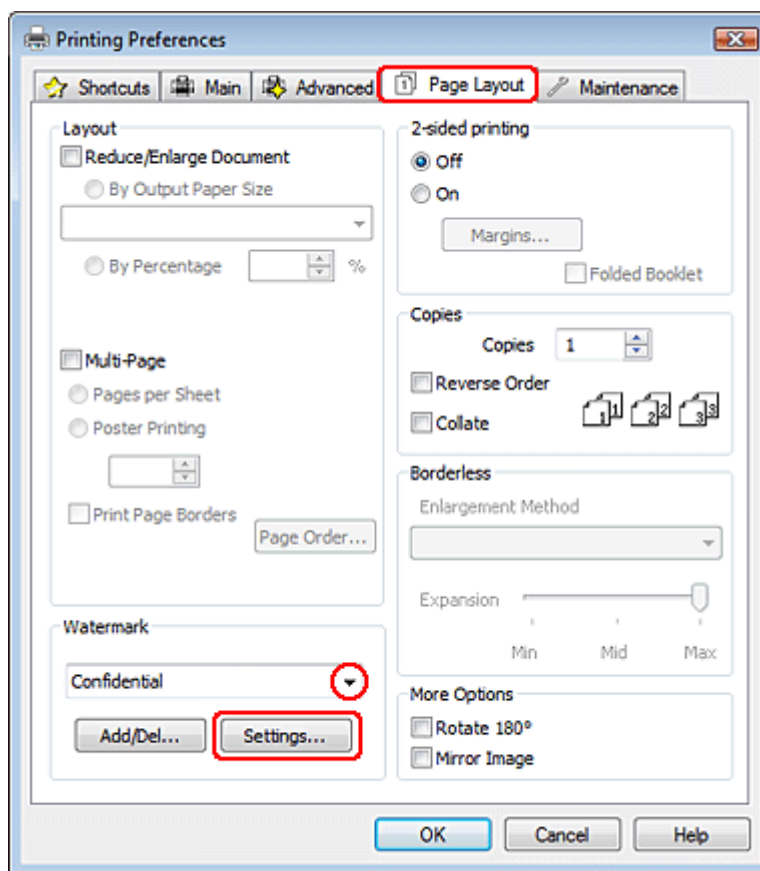

Αν θέλετε να δημιουργήσετε το δικό σας υδατογράφημα, ανατρέξτε στις παρακάτω οδηγίες.

“Δημιουργία του δικού σας υδατογραφήματος” στη σελίδα 87

- Καθορίστε τις ρυθμίσεις που επιθυμείτε για το υδατογράφημα. Μπορείτε να αλλάξετε τη θέση και το μέγεθος του υδατογραφήματος σύροντας την εικόνα μέσα στο παράθυρο προεπισκόπησης.

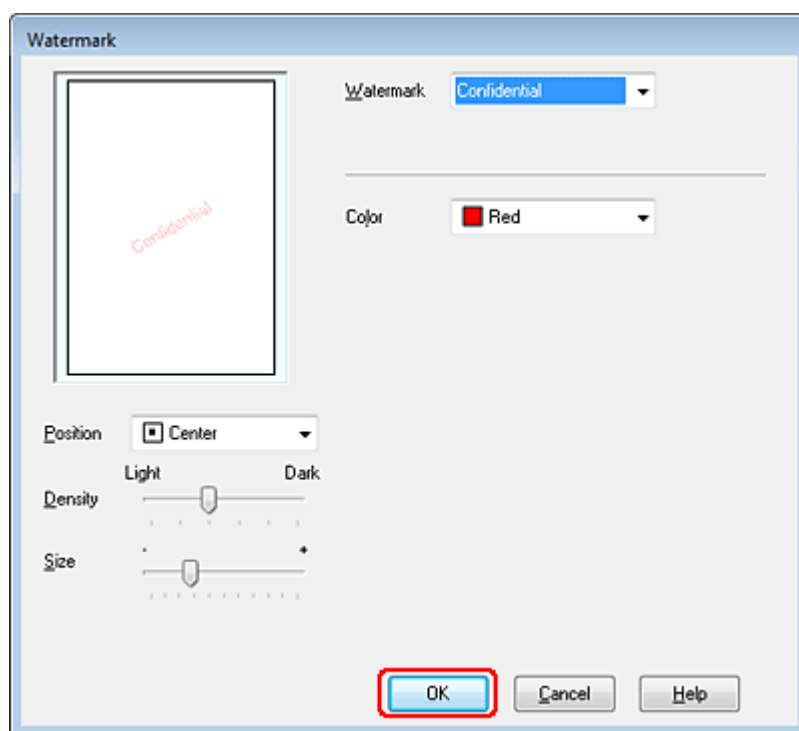

- Πατήστε **OK** για να επιστρέψετε στο παράθυρο Page Layout (Διάταξη σελίδας).
- Πατήστε **OK** για κλείσιμο του παραθύρου των ρυθμίσεων του εκτυπωτή.

Μετά την ολοκλήρωση της παραπάνω διαδικασίας, εκτυπώστε ένα δοκιμαστικό αντίγραφο και ελέγξτε το αποτέλεσμα προτού εκτυπώσετε ολόκληρη την εργασία.

### **Δημιουργία του δικού σας υδατογραφήματος**

Μπορείτε να προσθέσετε το δικό σας υδατογράφημα με κείμενο ή εικόνα στη λίστα Watermark (Υδατογράφημα).

1. Πατήστε το **Add/Del (Προσθήκη/Διαγραφή)** στη ρύθμιση Watermark (Υδατογράφημα) του παραθύρου Page Layout (Διάταξη σελίδας). Εμφανίζεται το ακόλουθο παράθυρο.

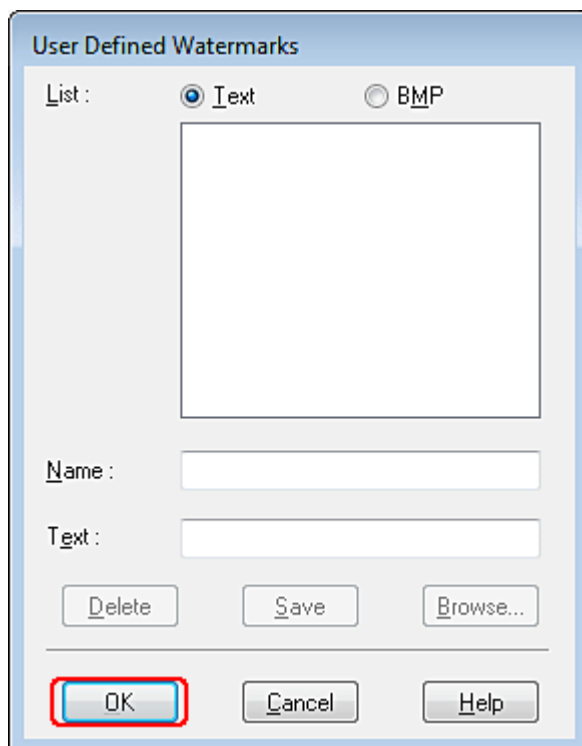

2. Κάντε ένα από τα παρακάτω:

- για να χρησιμοποιήσετε ένα αρχείο εικόνας ως υδατογράφημα, επιλέξτε **BMP**. Πατήστε το **Browse (Αναζήτηση)** για να εντοπίσετε το αρχείο bitmap που επιθυμείτε να χρησιμοποιήσετε και, στη συνέχεια, πατήστε **OK**. Πληκτρολογήστε ένα όνομα για το υδατογράφημά σας στο πλαίσιο κειμένου Name (Όνομα) και, στη συνέχεια, πατήστε **Save (Αποθήκευση)**.
- για να δημιουργήσετε ένα υδατογράφημα με κείμενο, επιλέξτε **Text (Κείμενο)**. Πληκτρολογήστε το κείμενό σας στο πλαίσιο Text (Κείμενο). Αυτό το κείμενο θα χρησιμοποιηθεί επίσης, και ως όνομα του υδατογραφήματος. Αν θέλετε να αλλάξετε το όνομα του υδατογραφήματος, πληκτρολογήστε νέο όνομα στο πλαίσιο κειμένου Name (Όνομα) και, στη συνέχεια, πατήστε **Save (Αποθήκευση)**.

3. Πατήστε **OK** για να επιστρέψετε στο παράθυρο Page Layout (Διάταξη σελίδας).



4. Πατήστε το κουμπί **Settings (Ρυθμίσεις)**. Εμφανίζεται το ακόλουθο παράθυρο:

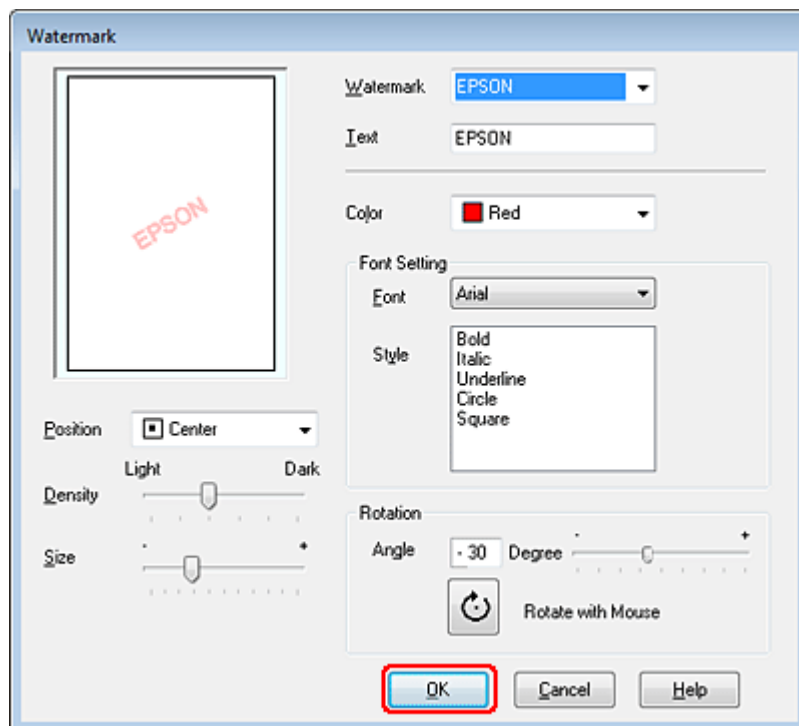

5. Βεβαιωθείτε ότι έχει επιλεγεί το κατάλληλο υδατογράφημα στη λίστα Watermark (Υδατογράφημα), στη συνέχεια, επιλέξτε τις ρυθμίσεις Color (Χρώμα), Position (Θέση), Density (Πυκνότητα), Size (Μέγεθος), Font (Γραμματοσειρά), Style (Στυλ) και Angle (Γωνία). (Για λεπτομέρειες, ανατρέξτε στην ηλεκτρονική βοήθεια.) Οι ρυθμίσεις σας απεικονίζονται στο παράθυρο προεπισκόπησης.
6. Όταν ολοκληρώσετε τις ρυθμίσεις, πατήστε **OK**.

## Κεφάλαιο 5

### Επαναπλήρωση δοχείων μελανιού

#### Έλεγχος στάθμης μελανιού

##### Για Windows

###### Σημείωση:

- η Epson δεν μπορεί να εγγυηθεί την ποιότητα ή την αξιοπιστία μη γνήσιων δοχείων μελανιού.
- αν δεν μπορείτε να ελέγξετε τη στάθμη του μελανιού από το πρόγραμμα οδήγησης του εκτυπωτή, βεβαιωθείτε ότι δεν είναι επιλεγμένο το πλαίσιο ελέγχου **Disable EPSON Status Monitor 3 (Απενεργοποίηση του EPSON Status Monitor 3 πατώντας το κουμπί Speed & Progress (Ταχύτητα και πρόοδος)** στο παράθυρο Maintenance (Συντήρηση) του προγράμματος οδήγησης του εκτυπωτή. Αν είναι επιλεγμένο, δεν μπορείτε να ελέγξετε τη στάθμη του μελανιού και να προχωρήσετε στην επαναπλήρωσή του.

Για να ελέγξετε, κατά προσέγγιση, τη στάθμη του μελανιού, ακολουθήστε μια από τις ακόλουθες διαδικασίες:

- κάντε διπλό κλικ στο εικονίδιο συντόμευσης του εκτυπωτή σας στη γραμμή εργασιών των Windows. Για να προσθέσετε ένα εικονίδιο συντόμευσης στη γραμμή εργασιών, ανατρέξτε στην ακόλουθη ενότητα:
  - ➔ Ανατρέξτε στην ενότητα “Από το εικονίδιο συντόμευσης στη γραμμή εργασιών” στη σελίδα 9

- ❑ ανοίξτε το πρόγραμμα οδήγησης του εκτυπωτή, επιλέξτε την καρτέλα **Maintenance (Συντήρηση)** και, στη συνέχεια, πατήστε το κουμπί **EPSON Status Monitor 3**. Η στάθμη του μελανιού υποδεικνύεται μέσα από μια γραφική απεικόνιση.

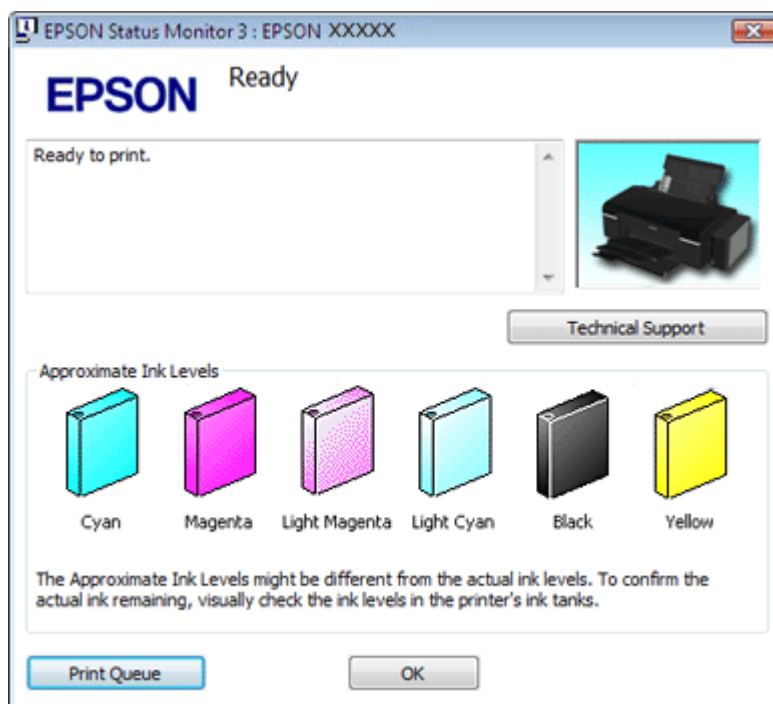

- ❑ η ένδειξη προόδου εμφανίζεται αυτόματα κατά την εκκίνηση μιας εργασίας εκτύπωσης. Μπορείτε να ελέγξετε, κατά προσέγγιση, τη στάθμη του μελανιού σε αυτό το παράθυρο. Πατήστε το κουμπί **Approximate Ink Levels (Κατά προσέγγιση στάθμη μελανιού)** στην οθόνη της ένδειξης προόδου για να εμφανίσετε, κατά προσέγγιση, τη στάθμη του μελανιού, όπως φαίνεται παρακάτω.

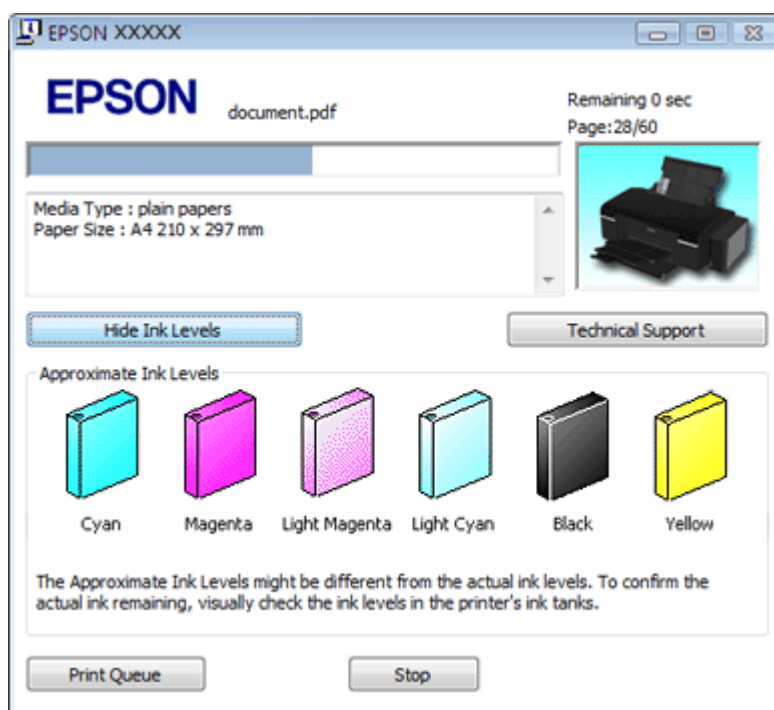

## Για Mac OS X

### Σημείωση:

- η Epson δεν μπορεί να εγγυηθεί την ποιότητα ή την αξιοπιστία μη γνήσιων δοχείων μελανιού.
- η στάθμη του μελανιού υποδεικνύεται, κατά προσέγγιση, μέσα από γραφική απεικόνιση κατά το πρώτο άνοιγμα του EPSON Status Monitor. Για ενημέρωση της κατά προσέγγισης στάθμης του μελανιού, πατήστε το **Update (Ενημέρωση)**.

Μπορείτε να ελέγξετε, κατά προσέγγιση, τη στάθμη του μελανιού μέσα από το EPSON Status Monitor. Ακολουθήστε τα παρακάτω βήματα.

1. Μεταβείτε στο πλαίσιο διαλόγου Epson Printer Utility 4.

“Πρόσβαση στο πρόγραμμα οδήγησης του εκτυπωτή για Mac OS X” στη σελίδα 9

2. Πατήστε το κουμπί **EPSON Status Monitor**. Εμφανίζεται το EPSON Status Monitor.

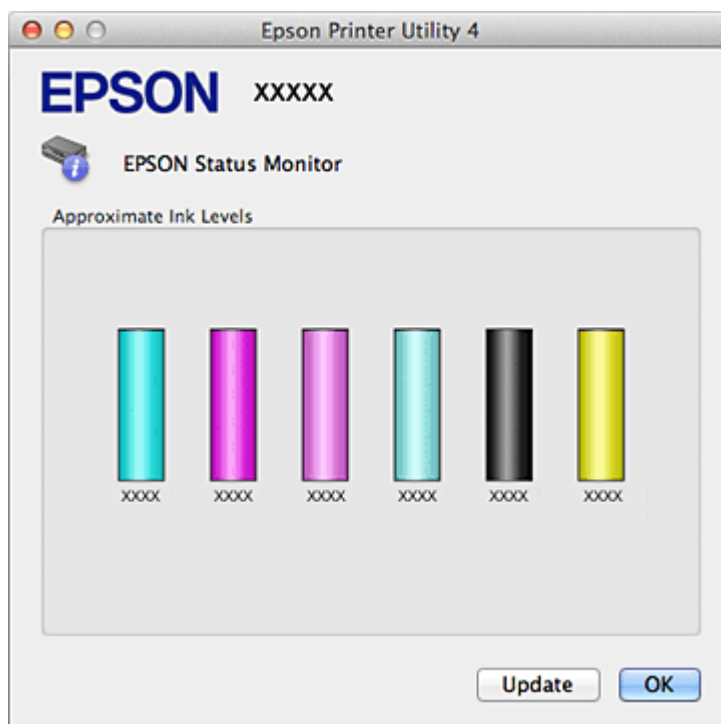

## **Προφυλάξεις κατά την επαναπλήρωση των δοχείων μελανιού**

Διαβάστε όλες τις οδηγίες αυτής της ενότητας πριν την επαναπλήρωση των δοχείων μελανιού.

- Απαιτείται προσεκτικός χειρισμός του μελανιού κατά τη χρήση αυτού του εκτυπωτή. Σταγόνες μελανιού ενδέχεται να λερώσουν τη γύρω περιοχή κατά την πλήρωση/επιπλήρωση των δεξαμενών του μελανιού. Σε περίπτωση που το μελάνι έρθει σε επαφή με τα ρούχα ή άλλα αντικείμενά σας, μπορεί να μην είναι δυνατή η απομάκρυνσή του.
- Αυτός ο εκτυπωτής χρησιμοποιεί για την πλήρωση ή την επαναπλήρωση του μελανιού, αναγνωριστικά τα οποία υποδεικνύονται σε όλα τα δοχεία μελανιού. Τα αναγνωριστικά έχουν εφάπαξ ισχύ.
- Όλες οι δεξαμενές μελανιού καταναλώνουν μια ποσότητα μελανιού κατά τον καθαρισμό της κεφαλής εκτύπωσης.
- Αποθηκεύστε τα δοχεία μελανιού στο ίδιο περιβάλλον με τον εκτυπωτή. Όταν αποθηκεύετε ή μεταφέρετε ένα δοχείο μελανιού μετά το άνοιγμά του, πρέπει να το φυλάτε σε όρθια θέση και να μην το αφήνετε εκτεθειμένο σε σημεία με κραδασμούς ή μεταβολές θερμοκρασίας. Σε αντίθετη περίπτωση, ενδέχεται να σημειωθεί διαρροή μελανιού ακόμα και αν το δοχείο μελανιού είναι σφραγισμένο. Βεβαιωθείτε ότι το δοχείο μελανιού είναι όρθιο όταν ασφαρίζετε το καπάκι και πάρτε τα μέτρα σας για την αποφυγή διαρροής μελανιού κατά τη μεταφορά.
- Η Epson συνιστά να συνεχίσετε να χρησιμοποιείτε τον εκτυπωτή έως ότου η στάθμη του μελανιού να φτάσει στην κατώτερη γραμμή, έτσι ώστε για την επαναπλήρωση της δεξαμενής του μελανιού να απαιτείται ένα ολόκληρο καινούριο δοχείο μελανιού.

- Η χρήση άλλων προϊόντων που δεν κατασκευάζονται από την Epson, ενδεχομένως να προκαλέσει βλάβες που δεν καλύπτονται από τις εγγυήσεις της Epson και, υπό ορισμένες συνθήκες, μπορεί να προκαλέσει δυσλειτουργία στον εκτυπωτή.
- Αποθηκεύστε τα δοχεία μελανιού και τις μονάδες δεξαμενών μελανιού μακριά από τα παιδιά. Μην επιτρέπετε στα παιδιά να πίνουν από ή να χειρίζονται δοχεία μελανιού και καπάκια δοχείων μελανιού.
- Κατά το χειρισμό δεξαμενών μελανιού, καπακιών δεξαμενών μελανιού, ανοικτών δοχείων μελανιού ή καπακιών δοχείων μελανιού, προσέξτε να μην αγγίζετε το μελάνι. Εάν το μελάνι έρθει σε επαφή με το δέρμα σας, ξεπλύνετε την περιοχή προσεκτικά με σαπούνι και νερό. Εάν το μελάνι έρθει σε επαφή με τα μάτια σας, ξεπλύνετέ τα αμέσως με νερό. Εάν δεν αισθάνεστε καλά ή εξακολουθείτε να έχετε προβλήματα όρασης μετά από προσεκτικό πλύσιμο, επισκεφθείτε αμέσως γιατρό.
- Η Epson συνιστά τη χρήση γνήσιων δοχείων μελανιού Epson. Η Epson δεν μπορεί να εγγυηθεί την ποιότητα ή την αξιοπιστία μη γνήσιων δοχείων μελανιού. Η χρήση μη γνήσιων δοχείων μελανιού ενδεχομένως να προκαλέσει βλάβες που δεν καλύπτονται από τις εγγυήσεις της Epson και, υπό ορισμένες συνθήκες, μπορεί να προκαλέσει δυσλειτουργία στον εκτυπωτή.
- Μην ανοίγετε τα δοχεία μελανιού, αν δεν είστε έτοιμοι να τα χρησιμοποιήσετε.
- Όταν εμφανιστεί στην οθόνη του υπολογιστή σας μήνυμα ειδοποίησης σχετικά με τη στάθμη του μελανιού, μπορείτε να πατήσετε το κουμπί Continue (Συνέχεια) για να συνεχίσετε την εκτύπωση, αν η στάθμη του μελανιού βρίσκεται επάνω από την κατώτερη γραμμή της δεξαμενής μελανιού. Εάν η στάθμη του μελανιού είναι κάτω από την κατώτερη γραμμή της δεξαμενής μελανιού, ξαναγεμίστε τη σύντομα με μελάνι. Σε περίπτωση που συνεχίσετε να χρησιμοποιείτε τον εκτυπωτή, ενώ η στάθμη του μελανιού βρίσκεται κάτω από την κατώτερη γραμμή της δεξαμενής, υπάρχει κίνδυνος βλάβης του εκτυπωτή.

---

## Επαναπλήρωση των δεξαμενών μελανιού

Μπορείτε να προχωρήσετε στην επαναπλήρωση της δεξαμενής του μελανιού, όταν εμφανιστή στην οθόνη του υπολογιστή σας μήνυμα ειδοποίησης σχετικά με τη στάθμη του μελανιού και η στάθμη του μελανιού βρίσκεται κάτω από την κατώτερη γραμμή της δεξαμενής του μελανιού.

Μπορείτε να παρακολουθείτε την, κατά προσέγγιση, στάθμη του μελανιού από τον υπολογιστή σας, καθώς και να βλέπετε οδηγίες στην οθόνη για την επαναπλήρωση του μελανιού.

Αν έχει φτάσει η χρονική στιγμή της επαναπλήρωσης του μελανιού, επιλέξτε το **How to (Οδηγός)** στο παράθυρο παρακολούθησης κατάστασης (Windows) ή το **Ink Tank Utility (Βοηθητικό πρόγραμμα δεξαμενής μελανιού)** στο EPSON Printer Utility 4 (Mac OS X). Ακολουθήστε τις οδηγίες στην οθόνη για την επαναπλήρωση του μελανιού.

Για περισσότερες πληροφορίες σχετικά με τη χρήση του υπολογιστή σας για την επαναπλήρωση του μελανιού, ανατρέξτε στην παρακάτω ενότητα.

- ➔ Ανατρέξτε στην ενότητα “Χρήση του EPSON Status Monitor 3” στη σελίδα 121 (Windows)
- ➔ Ανατρέξτε στην ενότητα “Χρήση του EPSON Status Monitor” στη σελίδα 122 (Mac OS X)

### Σημείωση:

Οι εικόνες δείχνουν τη μέθοδο επαναπλήρωσης του μαύρου μελανιού. Ωστόσο, οι οδηγίες είναι κοινές για όλα τα μελάνια.

1. Βεβαιωθείτε ότι είναι ενεργοποιημένη η φωτεινή ένδειξη λειτουργίας  $\odot$ , αλλά δεν αναβοσβήνει.
2. Απαγκιστρώστε τη μονάδα μελανιού από τον εκτυπωτή και ακουμπήστε την κάτω.

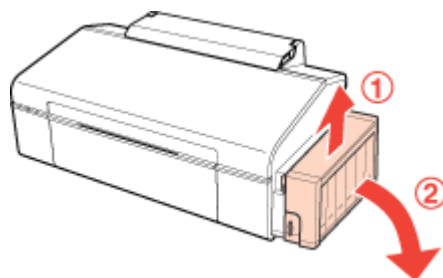
**Σημείωση:**

Μην τραβάτε τα σωληνάκια.

3. Ανοίξτε το κάλυμμα της μονάδας μελανιού και, στη συνέχεια, αφαιρέστε το καπάκι της δεξαμενής μελανιού.

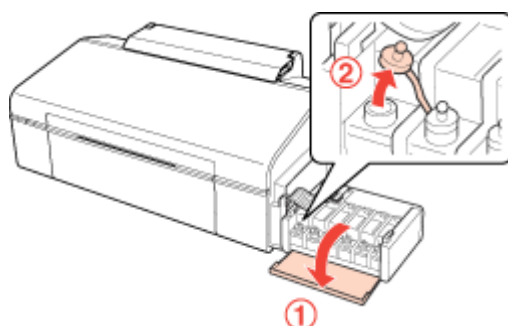
**Σημείωση:**

πρέπει να είστε προσεκτικοί ώστε να μην χύνεται το μελάνι.

Βεβαιωθείτε ότι το χρώμα της δεξαμενής μελανιού ταιριάζει με το χρώμα του μελανιού που θέλετε να ξαναγεμίσετε.

4. Ξεκολλήστε την κορυφή του καπακιού, αφαιρέστε το καπάκι από το δοχείο μελανιού, αφαιρέστε το άνοιγμα από το δοχείο και, στη συνέχεια, ασφαλίστε το καπάκι.

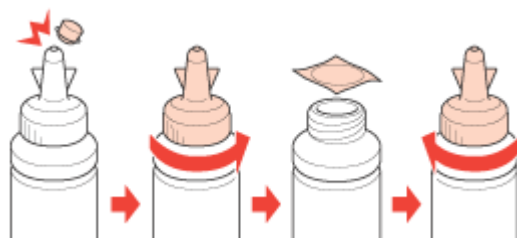
**Σημείωση:**

μην πετάτε το επάνω μέρος του καπακιού. Αν μετά την επαναπλήρωση της δεξαμενής, απομένει μελάνι στο δοχείο μελανιού, χρησιμοποιήστε το επάνω μέρος του καπακιού για να σφραγίσετε το καπάκι του δοχείου μελανιού.

- Ξαναγεμίστε τη δεξαμενή μελανιού με το σωστό έγχρωμο μελάνι έως την ανώτερη γραμμή της δεξαμενής μελανιού.

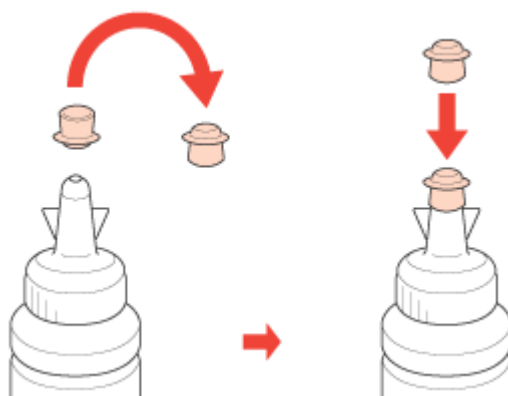
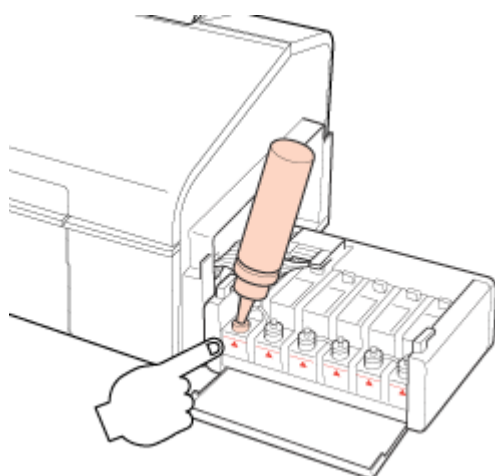
**Σημείωση:**

αν μετά την επαναπλήρωση της δεξαμενής έως την ανώτερη γραμμή, απομένει μελάνι στο δοχείο μελανιού, ασφαλίστε το καπάκι και αποθηκεύστε το δοχείο μελανιού όρθιο για μετέπειτα χρήση.

- Τοποθετήστε σφιχτά το καπάκι στη δεξαμενή μελανιού και, στη συνέχεια, κλείστε το κάλυμμα της μονάδας μελανιού.

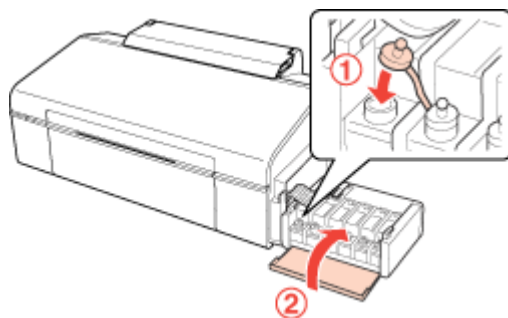



7. Στερεώστε τη μονάδα μελανιού επάνω στον εκτυπωτή.

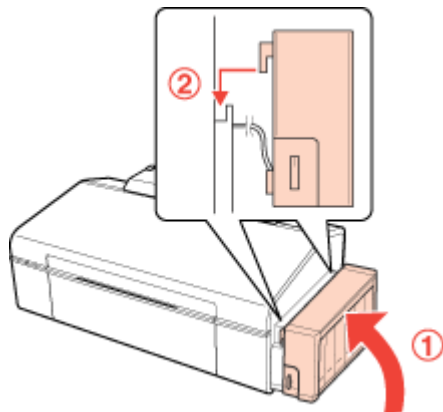

8. Για Windows

Επιβεβαιώστε το αναγνωριστικό που υποδεικνύεται στο δοχείο μελανιού και, στη συνέχεια, ακολουθήστε τις οδηγίες στην οθόνη για να εισαγάγετε το αναγνωριστικό και να ολοκληρώσετε τη διαδικασία επαναπλήρωσης.

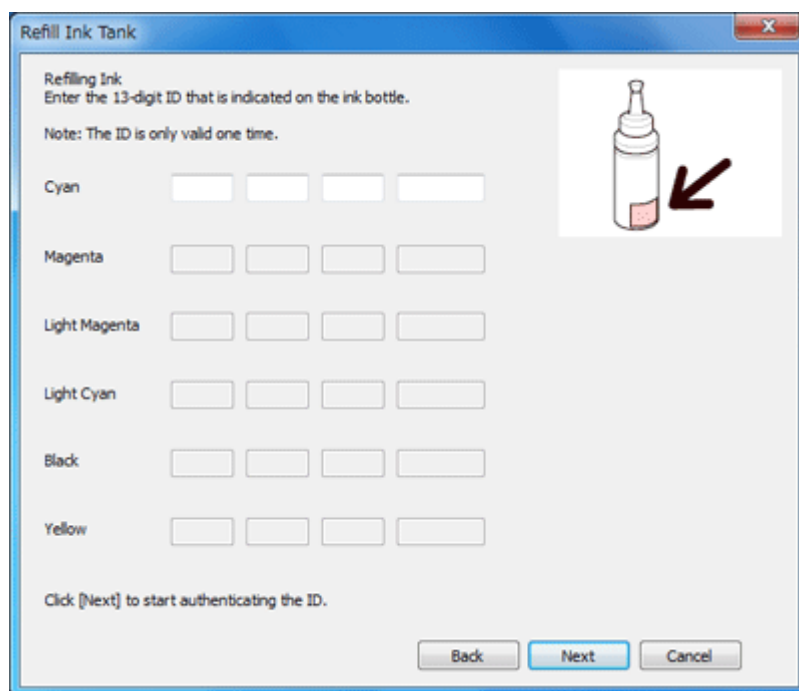

Για Mac OS X

- Επιλέξτε το **Ink Tank Utility (Βοηθητικό πρόγραμμα δεξαμενής μελανιού)** στο EPSON Printer Utility 4.

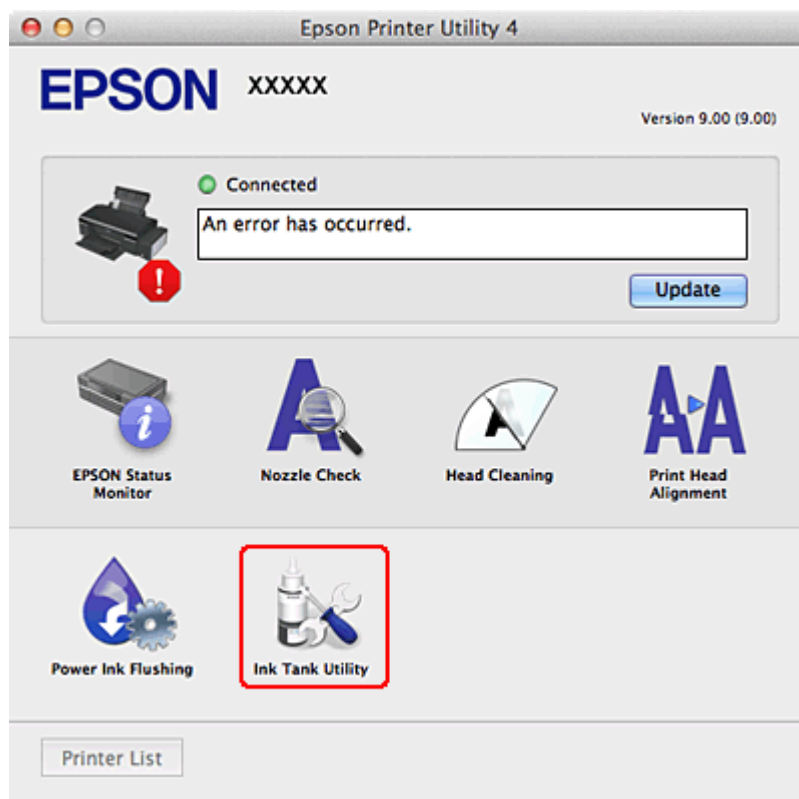

- Επιβεβαιώστε το αναγνωριστικό που υποδεικνύεται στο δοχείο μελανιού και, στη συνέχεια, ακολουθήστε τις οδηγίες για να εισαγάγετε το αναγνωριστικό και να ολοκληρώσετε τη διαδικασία επαναπλήρωσης.

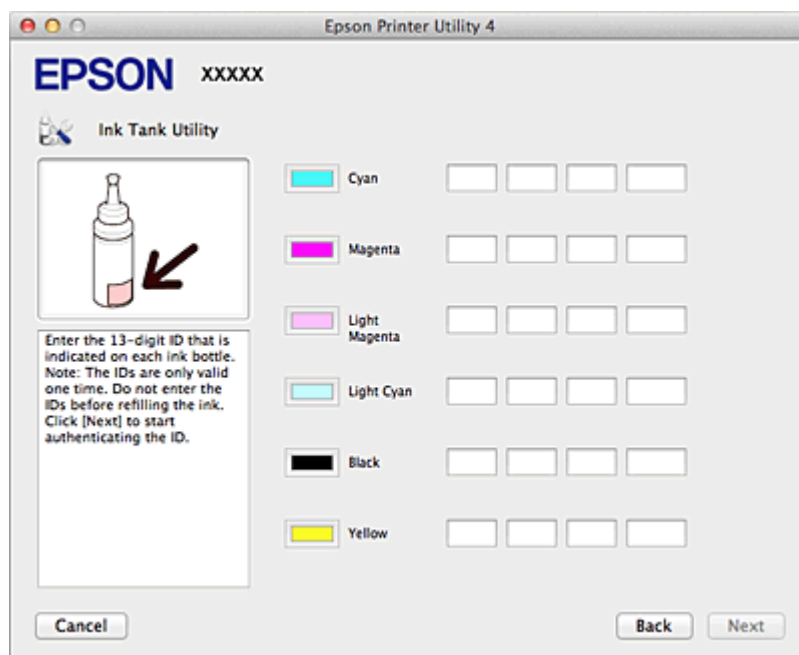

## Κεφάλαιο 6

### Συντήρηση του εκτυπωτή σας

#### Έλεγχος των ακροφυσίων της κεφαλής εκτύπωσης

Αν διαπιστώσετε ότι η εκτύπωση είναι αμυδρή ή λείπουν κουκκίδες, ενδεχομένως να προσδιορίσετε πού ακριβώς βρίσκεται το πρόβλημα, πραγματοποιώντας έλεγχο στα ακροφύσια της κεφαλής εκτύπωσης.

Μπορείτε να κάνετε έλεγχο στα ακροφύσια της κεφαλής εκτύπωσης από τον υπολογιστή σας, χρησιμοποιώντας το βοηθητικό πρόγραμμα Nozzle Check (Έλεγχος ακροφυσίων), ή από τον εκτυπωτή, χρησιμοποιώντας τα κουμπιά.

##### **Σημείωση:**

πριν από τον έλεγχο των ακροφυσίων της κεφαλής εκτύπωσης, βεβαιωθείτε ότι ο μπροστινός δίσκος είναι στη θέση χαρτιού (χαμηλότερη θέση).

#### Χρήση του βοηθητικού προγράμματος Nozzle Check (Έλεγχος ακροφυσίων) για Windows

Ακολουθήστε την παρακάτω διαδικασία για να χρησιμοποιήσετε το βοηθητικό πρόγραμμα Nozzle Check (Έλεγχος ακροφυσίων).

1. Βεβαιωθείτε ότι δεν υπάρχουν φωτεινές ενδείξεις που υποδεικνύουν σφάλματα, ότι η θήκη του CD/DVD δεν έχει εισαχθεί στον εκτυπωτή και ότι ο μπροστινός δίσκος βρίσκεται στη θέση του χαρτιού.
2. Βεβαιωθείτε ότι υπάρχει χαρτί μεγέθους A4 στον τροφοδότη χαρτιού.
3. Κάντε δεξί κλικ στο εικονίδιο του εκτυπωτή στη γραμμή εργασιών και, στη συνέχεια, επιλέξτε **Nozzle Check (Έλεγχος ακροφυσίων)**.

Αν δεν εμφανίζεται το εικονίδιο του εκτυπωτή, ανατρέξτε στην ακόλουθη ενότητα για να προσθέσετε το εικονίδιο.

“Από το εικονίδιο συντόμευσης στη γραμμή εργασιών” στη σελίδα 9

4. Ακολουθήστε τις οδηγίες της οθόνης.

#### Χρήση του βοηθητικού προγράμματος Nozzle Check (Έλεγχος ακροφυσίων) για Mac OS X

Ακολουθήστε την παρακάτω διαδικασία για να χρησιμοποιήσετε το βοηθητικό πρόγραμμα Nozzle Check (Έλεγχος ακροφυσίων).

1. Βεβαιωθείτε ότι δεν υπάρχουν φωτεινές ενδείξεις που υποδεικνύουν σφάλματα, ότι η θήκη του CD/DVD δεν έχει εισαχθεί στον εκτυπωτή και ότι ο μπροστινός δίσκος βρίσκεται στη θέση του χαρτιού.
2. Βεβαιωθείτε ότι υπάρχει χαρτί μεγέθους A4 στον τροφοδότη χαρτιού.

3. Μεταβείτε στο πλαίσιο διαλόγου Epson Printer Utility 4.  
“Πρόσβαση στο πρόγραμμα οδήγησης του εκτυπωτή για Mac OS X” στη σελίδα 9
4. Πατήστε το κουμπί **Nozzle Check (Έλεγχος ακροφυσίων)** στο πλαίσιο διαλόγου Utility (Βοηθητικό πρόγραμμα).
5. Ακολουθήστε τις οδηγίες της οθόνης.

### Χρήση των κουμπιών του εκτυπωτή

Ακολουθήστε την παρακάτω διαδικασία για να ελέγξετε τα ακροφύσια της κεφαλής εκτύπωσης χρησιμοποιώντας τα κουμπιά του εκτυπωτή.

1. Βεβαιωθείτε ότι δεν υπάρχουν φωτεινές ενδείξεις που υποδεικνύουν σφάλματα, ότι η θήκη του CD/DVD δεν έχει εισαχθεί στον εκτυπωτή και ότι ο μπροστινός δίσκος βρίσκεται στη θέση του χαρτιού.
2. Απενεργοποιήστε τον εκτυπωτή.
3. Βεβαιωθείτε ότι υπάρχει χαρτί μεγέθους A4 στον τροφοδότη χαρτιού.
4. Κρατώντας πατημένο το κουμπί I πατήστε το κουμπί λειτουργίας  $\psi$  για να ενεργοποιήσετε τον εκτυπωτή.

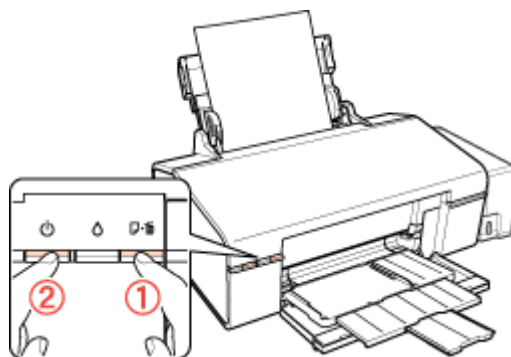

5. Μόλις ενεργοποιηθεί ο εκτυπωτής, αφήστε τα δύο κουμπιά. Ο εκτυπωτής εκτυπώνει το μοτίβο ελέγχου ακροφυσίων.

Ακολουθούν δύο δείγματα ελέγχου ακροφυσίων.

Συγκρίνετε την ποιότητα της τυπωμένης σελίδας ελέγχου με το δείγμα που εμφανίζεται παρακάτω. Αν παρατηρείτε προβλήματα στην ποιότητα εκτύπωσης, όπως κενά ή τμήματα που λείπουν στις γραμμές ελέγχου, η κεφαλή εκτύπωσης είναι σε καλή κατάσταση.

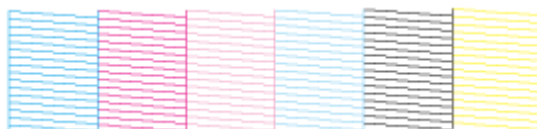

Αν λείπουν τυχόν τμήματα από τις τυπωμένες γραμμές, όπως φαίνεται παρακάτω, ενδεχομένως το ακροφύσιο μελανιού να είναι φραγμένο ή η κεφαλή εκτύπωσης να μην είναι καλά στοιχισμένη.

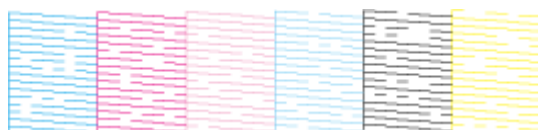

- ➔ Ανατρέξτε στην ενότητα “Καθαρισμός της κεφαλής εκτύπωσης” στη σελίδα 101
- ➔ Ανατρέξτε στην ενότητα “Στοιχισμός της κεφαλής εκτύπωσης” στη σελίδα 104

## Καθαρισμός της κεφαλής εκτύπωσης

Αν διαπιστώσετε ότι η εκτύπωση είναι αμυδρή ή ότι λείπουν κουκκίδες, ενδεχομένως να αντιμετωπίσετε το πρόβλημα καθαρίζοντας την κεφαλή εκτύπωσης, ώστε να διασφαλιστεί ότι τα ακροφύσια τροφοδοτούν κανονικά με μελάνι.

Μπορείτε να καθαρίσετε την κεφαλή εκτύπωσης από τον υπολογιστή σας χρησιμοποιώντας το βοηθητικό πρόγραμμα Head Cleaning (Καθαρισμός κεφαλής) του προγράμματος οδήγησης του εκτυπωτή ή από τον εκτυπωτή χρησιμοποιώντας τα κουμπιά.

### Σημείωση:

- επειδή για τον καθαρισμό της κεφαλής εκτύπωσης χρησιμοποιείται μια ποσότητα μελανιού από όλες τις δεξαμενές, καθαρίστε την κεφαλή εκτύπωσης μόνο όταν παρατηρείτε πτώση της ποιότητας: για παράδειγμα, εάν οι εκτυπώσεις είναι θολές ή όταν εκτυπώνεται λάθος χρώμα ή και όταν δεν εκτυπώνεται καθόλου χρώμα.
- χρησιμοποιήστε πρώτα το βοηθητικό πρόγραμμα *Nozzle Check* (Έλεγχος ακροφυσίων) για να επιβεβαιώσετε ότι η κεφαλή εκτύπωσης πρέπει να καθαριστεί. Κατά αυτόν τον τρόπο, πραγματοποιείται εξοικονόμηση μελανιού.
- όταν η στάθμη του μελανιού είναι χαμηλή, ενδεχομένως να μην είναι δυνατός ο καθαρισμός της κεφαλής εκτύπωσης. Προχωρήστε πρώτα στην επαναπλήρωση της κατάλληλης δεξαμενής μελανιού.
- πριν τον καθαρισμό της κεφαλής εκτύπωσης, βεβαιωθείτε ότι ο μπροστινός δίσκος είναι στη θέση χαρτιού (χαμηλότερη θέση).

## Χρήση του βοηθητικού προγράμματος Head Cleaning (Καθαρισμός κεφαλής) για Windows

### Σημείωση:

ο δυναμικός καθαρισμός καταναλώνει περισσότερο μελάνι από τον κανονικό καθαρισμό. Αν εκτελείτε τη λειτουργία δυναμικού καθαρισμού, ενώ απομένει λίγο μελάνι στη δεξαμενή του μελανιού, η ποιότητα της εκτύπωσης ενδεχομένως να μην βελτιωθεί εντελώς. Σε περίπτωση που εμφανιστεί οθόνη ειδοποίησης στον υπολογιστή, πρέπει να πατήσετε το κουμπί *Continue* (Συνέχεια) και, στη συνέχεια, να εκτελέσετε τη λειτουργία δυναμικού καθαρισμού επανειλημμένα ή να προχωρήσετε στην επαναπλήρωση μελανιού και, στη συνέχεια, να εκτελέσετε ξανά τη λειτουργία δυναμικού καθαρισμού.

- ➔ Ανατρέξτε στην ενότητα “Επαναπλήρωση των δεξαμενών μελανιού” στη σελίδα 94

Ακολουθήστε την παρακάτω διαδικασία για να καθαρίσετε την κεφαλή εκτύπωσης χρησιμοποιώντας το βοηθητικό πρόγραμμα Head Cleaning (Καθαρισμός κεφαλής).

1. Βεβαιωθείτε ότι η ασφάλεια μεταφοράς έχει απασφαλιστεί.
2. Βεβαιωθείτε ότι δεν υπάρχουν φωτεινές ενδείξεις που υποδεικνύουν σφάλματα, ότι η θήκη του CD/DVD δεν έχει εισαχθεί στον εκτυπωτή και ότι ο μπροστινός δίσκος βρίσκεται στη θέση του χαρτιού.
3. Κάντε δεξί κλικ στο εικονίδιο του εκτυπωτή στη γραμμή εργασιών και, στη συνέχεια, επιλέξτε **Head Cleaning (Καθαρισμός κεφαλής)**.

Αν δεν εμφανίζεται το εικονίδιο του εκτυπωτή, ανατρέξτε στην ακόλουθη ενότητα για να προσθέσετε το εικονίδιο.

“Από το εικονίδιο συντόμευσης στη γραμμή εργασιών” στη σελίδα 9

4. Ακολουθήστε τις οδηγίες της οθόνης.

Η φωτεινή ένδειξη λειτουργίας  αναβοσβήνει την ώρα που ο εκτυπωτής εκτελεί κύκλο καθαρισμού.



#### **Προσοχή:**

- μην απενεργοποιείτε ποτέ τον εκτυπωτή ενώ η φωτεινή ένδειξη λειτουργίας  αναβοσβήνει. Κάτι τέτοιο μπορεί να προκαλέσει βλάβη στον εκτυπωτή.
- μην τοποθετείτε τη θήκη του CD/DVD αν δεν έχει ολοκληρωθεί ο καθαρισμός της κεφαλής.

#### **Σημείωση:**

- εάν η ποιότητα εκτύπωσης δεν βελτιωθεί μετά την τρίτη επανάληψη αυτής της διαδικασίας, εκτελέστε τη λειτουργία δυναμικού καθαρισμού από το πρόγραμμα οδήγησης του εκτυπωτή. Στη συνέχεια, εκτελέστε και πάλι τον έλεγχο ακροφυσίων και επαναλάβετε τη λειτουργία καθαρισμού της κεφαλής αν χρειάζεται. Αν η ποιότητα εκτύπωσης δεν βελτιωθεί και πάλι, επικοινωνήστε με το τμήμα υποστήριξης της Epson.
- για τη διατήρηση της ποιότητας εκτύπωσης, συνιστούμε να εκτυπώνετε λίγες σελίδες ανά τακτά χρονικά διαστήματα.

## **Χρήση του βοηθητικού προγράμματος Head Cleaning (Καθαρισμός κεφαλής) για Mac OS X**

Ακολουθήστε την παρακάτω διαδικασία για να καθαρίσετε την κεφαλή εκτύπωσης χρησιμοποιώντας το βοηθητικό πρόγραμμα Head Cleaning (Καθαρισμός κεφαλής).

1. Βεβαιωθείτε ότι η ασφάλεια μεταφοράς έχει απασφαλιστεί.
2. Βεβαιωθείτε ότι δεν υπάρχουν φωτεινές ενδείξεις που υποδεικνύουν σφάλματα, ότι η θήκη του CD/DVD δεν έχει εισαχθεί στον εκτυπωτή και ότι ο μπροστινός δίσκος βρίσκεται στη θέση του χαρτιού.
3. Μεταβείτε στο Epson Printer Utility 4.

“Πρόσβαση στο πρόγραμμα οδήγησης του εκτυπωτή για Mac OS X” στη σελίδα 9

4. Πατήστε το κουμπί **Head Cleaning (Καθαρισμός κεφαλής)** στο πλαίσιο διαλόγου Utility (Βοηθητικό πρόγραμμα).
5. Ακολουθήστε τις οδηγίες της οθόνης.

**Προσοχή:**

- μην απενεργοποιείτε ποτέ τον εκτυπωτή ενώ η φωτεινή ένδειξη λειτουργίας P αναβοσβήνει. Κάτι τέτοιο μπορεί να προκαλέσει βλάβη στον εκτυπωτή.
- μην τοποθετείτε τη θήκη του CD/DVD αν δεν έχει ολοκληρωθεί ο καθαρισμός της κεφαλής.

**Σημείωση:**

- εάν η ποιότητα εκτύπωσης δεν βελτιωθεί μετά την τρίτη επανάληψη αυτής της διαδικασίας, εκτελέστε το βοηθητικό πρόγραμμα *Power Ink Flushing* (Δυναμικός καθαρισμός μελανιού) από το πρόγραμμα οδήγησης του εκτυπωτή. Στη συνέχεια, εκτελέστε και πάλι τον έλεγχο ακροφυσίων και επαναλάβετε τη λειτουργία καθαρισμού της κεφαλής αν χρειάζεται. Αν η ποιότητα εκτύπωσης δεν βελτιωθεί και πάλι, επικοινωνήστε με το τμήμα υποστήριξης της Epson.
- για τη διατήρηση της ποιότητας εκτύπωσης, συνιστούμε να εκτυπώνετε λίγες σελίδες ανά τακτά χρονικά διαστήματα.

**Χρήση των κουμπιών του εκτυπωτή**

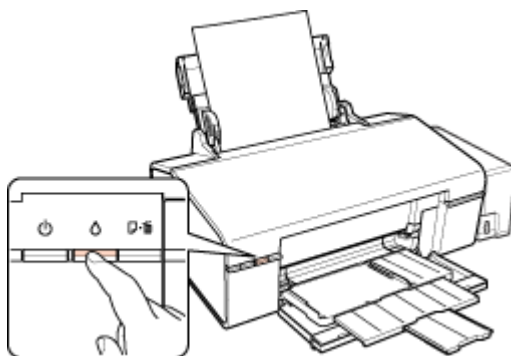

Ακολουθήστε την παρακάτω διαδικασία για να καθαρίσετε την κεφαλή εκτύπωσης χρησιμοποιώντας τα κουμπιά του εκτυπωτή.

1. Βεβαιωθείτε ότι η ασφάλεια μεταφοράς έχει απασφαλιστεί.
2. Βεβαιωθείτε ότι δεν υπάρχουν φωτεινές ενδείξεις που υποδεικνύουν σφάλματα, ότι η θήκη του CD/DVD δεν έχει εισαχθεί στον εκτυπωτή και ότι ο μπροστινός δίσκος βρίσκεται στη θέση του χαρτιού.
3. Πατήστε και κρατήστε πατημένο το κουμπί μελανιού  για τρία δευτερόλεπτα.



Ο εκτυπωτής ξεκινά τον καθαρισμό της κεφαλής εκτύπωσης και η φωτεινή ένδειξη λειτουργίας  αρχίζει να αναβοσβήνει.

**Προσοχή:**

- μην απενεργοποιείτε ποτέ τον εκτυπωτή ενώ η φωτεινή ένδειξη λειτουργίας  αναβοσβήνει. Κάτι τέτοιο μπορεί να προκαλέσει βλάβη στον εκτυπωτή.
  - μην τοποθετείτε τη θήκη του CD/DVD αν δεν έχει ολοκληρωθεί ο καθαρισμός της κεφαλής.
4. Όταν η φωτεινή ένδειξη λειτουργίας  σταματά να αναβοσβήνει, εκτυπώστε ένα δείγμα ελέγχου ακροφυσίων για να επιβεβαιώσετε ότι η κεφαλή είναι καθαρή.

“Έλεγχος των ακροφυσίων της κεφαλής εκτύπωσης” στη σελίδα 99

**Σημείωση:**

- εάν η ποιότητα εκτύπωσης δεν βελτιωθεί μετά την τρίτη επανάληψη αυτής της διαδικασίας, εκτελέστε τη λειτουργία δυναμικού καθαρισμού (Windows) ή το βοηθητικό πρόγραμμα *Power Ink Flushing* (Δυναμικός καθαρισμός μελανιού) (Mac OS X) από το πρόγραμμα οδήγησης του εκτυπωτή.
  - ➔ Ανατρέξτε στην ενότητα “Χρήση του βοηθητικού προγράμματος *Head Cleaning* (Καθαρισμός κεφαλής) για Windows” στη σελίδα 101
  - ➔ Ανατρέξτε στην ενότητα “Αντικατάσταση μελανιού μέσα στα σωληνάκια μελανιού (μόνο για Mac OS X)” στη σελίδα 106
- για τη διατήρηση της ποιότητας εκτύπωσης, συνιστούμε να εκτυπώνετε λίγες σελίδες ανά τακτά χρονικά διαστήματα.

---

## Στοίχιση της κεφαλής εκτύπωσης

Αν παρατηρήσετε εσφαλμένη στοίχιση των κάθετων γραμμών ή εμφάνιση οριζόντιων γραμμών, ενδεχομένως να καταφέρετε να λύσετε το πρόβλημα με το βοηθητικό πρόγραμμα *Print Head Alignment* (Στοίχιση κεφαλής εκτύπωσης) του προγράμματος οδήγησης του εκτυπωτή.

Ανατρέξτε στη σχετική ενότητα παρακάτω.

**Σημείωση:**

- μην πατάτε το κουμπί χαρτιού  για ακύρωση της εκτύπωσης, όταν εκτυπώνετε δοκιμαστικό δείγμα με το βοηθητικό πρόγραμμα *Print Head Alignment* (Στοίχιση κεφαλής εκτύπωσης).
- πριν τη στοίχιση της κεφαλής εκτύπωσης, βεβαιωθείτε ότι ο μπροστινός δίσκος είναι στη θέση χαρτιού.

## Χρήση του βοηθητικού προγράμματος *Print Head Alignment* (Στοίχιση της κεφαλής εκτύπωσης) για Windows

Ακολουθήστε την παρακάτω διαδικασία για να στοιχίσετε την κεφαλή εκτύπωσης χρησιμοποιώντας το βοηθητικό πρόγραμμα *Print Head Alignment* (Στοίχιση της κεφαλής εκτύπωσης).

1. Βεβαιωθείτε ότι δεν υπάρχουν φωτεινές ενδείξεις που υποδεικνύουν σφάλματα, ότι η θήκη του CD/DVD δεν έχει εισαχθεί στον εκτυπωτή και ότι ο μπροστινός δίσκος βρίσκεται στη θέση του χαρτιού.
2. Βεβαιωθείτε ότι υπάρχει χαρτί μεγέθους A4 στον τροφοδότη χαρτιού.
3. Κάντε δεξί κλικ στο εικονίδιο του εκτυπωτή στη γραμμή εργασιών και, στη συνέχεια, επιλέξτε **Print Head Alignment (Στοίχιση κεφαλής εκτύπωσης)**.

Αν δεν εμφανίζεται το εικονίδιο του εκτυπωτή, ανατρέξτε στην ακόλουθη ενότητα για να προσθέσετε το εικονίδιο.

“Από το εικονίδιο συντόμευσης στη γραμμή εργασιών” στη σελίδα 9

4. Ακολουθήστε τις οδηγίες στην οθόνη για να στοιχίσετε την κεφαλή εκτύπωσης.



## Χρήση του βοηθητικού προγράμματος *Print Head Alignment* (Στοίχιση της κεφαλής εκτύπωσης) για Mac OS X

Ακολουθήστε την παρακάτω διαδικασία για να στοιχίσετε την κεφαλή εκτύπωσης χρησιμοποιώντας το βοηθητικό πρόγραμμα *Print Head Alignment* (Στοίχιση της κεφαλής εκτύπωσης).

1. Βεβαιωθείτε ότι δεν υπάρχουν φωτεινές ενδείξεις που υποδεικνύουν σφάλματα, ότι η θήκη του CD/DVD δεν έχει εισαχθεί στον εκτυπωτή και ότι ο μπροστινός δίσκος βρίσκεται στη θέση του χαρτιού.
2. Βεβαιωθείτε ότι υπάρχει χαρτί μεγέθους A4 στον τροφοδότη χαρτιού.
3. Μεταβείτε στο πλαίσιο διαλόγου *Epson Printer Utility 4*.  
“Πρόσβαση στο πρόγραμμα οδήγησης του εκτυπωτή για Mac OS X” στη σελίδα 9
4. Πατήστε το κουμπί **Print Head Alignment (Στοίχιση της κεφαλής εκτύπωσης)** στο πλαίσιο διαλόγου *Utility* (Βοηθητικό πρόγραμμα).
5. Ακολουθήστε τις οδηγίες στην οθόνη για να στοιχίσετε την κεφαλή εκτύπωσης.

---

## Καθαρισμός του εκτυπωτή σας

### Καθαρισμός του εξωτερικού μέρους του εκτυπωτή

Για να διατηρείτε τον εκτυπωτή σας στα καλύτερα δυνατά επίπεδα λειτουργίας, πρέπει να τον καθαρίζετε προσεκτικά αρκετές φορές κάθε χρόνο, ακολουθώντας τις παρακάτω οδηγίες.

**Προσοχή:**

μην χρησιμοποιείτε ποτέ οινόπνευμα ή διαλυτικό για τον καθαρισμό του εκτυπωτή. Αυτές οι χημικές ουσίες μπορούν να βλάψουν τον εκτυπωτή.

**Σημείωση:**

μετά τη χρήση του εκτυπωτή, κλείστε το εξάρτημα υποστήριξης χαρτιού και το μπροστινό κάλυμμα για να τον προστατέψετε από τη σκόνη.

### Καθαρισμός του εσωτερικού μέρους του εκτυπωτή

Για να έχετε τα καλύτερα δυνατά αποτελέσματα εκτύπωσης, καθαρίστε τον εσωτερικό κύλινδρο, ακολουθώντας την παρακάτω διαδικασία.

**Προειδοποίηση:**

προσέξτε να μην αγγίζετε τα εξαρτήματα στο εσωτερικό του εκτυπωτή.

1. Βεβαιωθείτε ότι δεν υπάρχουν φωτεινές ενδείξεις που υποδεικνύουν σφάλματα, ότι η θήκη του CD/DVD δεν έχει εισαχθεί στον εκτυπωτή και ότι ο μπροστινός δίσκος βρίσκεται στη θέση του χαρτιού.
2. Τοποθετήστε αρκετά φύλλα χαρτιού μεγέθους A4.
3. Πατήστε το κουμπί χαρτιού  για να τροφοδοτήσετε και να εξαγάγετε το χαρτί.
4. Επαναλάβετε το Βήμα 3 αν χρειάζεται.

**Προσοχή:**

- μην χρησιμοποιείτε λιπαρές ουσίες στα μεταλλικά μέρη κάτω από την κεφαλή εκτύπωσης.
- φροντίστε τα ηλεκτρονικά εξαρτήματα να μην έρχονται σε επαφή με νερό.
- μην ψεκάζετε στο εσωτερικό του εκτυπωτή με λιπαντικές ουσίες.
- οι ακατάλληλες λιπαρές ουσίες ενδεχομένως να προκαλέσουν βλάβη στο μηχανισμό. Επικοινωνήστε με τον αντιπρόσωπό σας ή με εξειδικευμένο τεχνικό, αν απαιτείται λίπανση.

## Αντικατάσταση μελανιού μέσα στα σωληνάκια μελανιού (μόνο για Mac OS X)

Αν εξακολουθούν να υπάρχουν λωρίδες μελανιού ή αν λείπουν χρώματα από τις εκτυπώσεις, ακόμα και αφού εκτελέσετε τρεις φορές τη διαδικασία Head Cleaning (Καθαρισμός κεφαλής), ενδεχομένως να απαιτείται αντικατάσταση του μελανιού που βρίσκεται μέσα στα σωληνάκια, προκειμένου να αντιμετωπιστεί το πρόβλημα.

Το βοηθητικό πρόγραμμα Power Ink Flushing (Δυναμικός καθαρισμός μελανιού) επιτρέπει την αντικατάσταση ολόκληρου του μελανιού που βρίσκεται μέσα στα σωληνάκια.

**Προσοχή:**

αυτή η λειτουργία καταναλώνει πολύ μελάνι. Πριν την χρησιμοποιήσετε, βεβαιωθείτε ότι υπάρχει αρκετό μελάνι στις δεξαμενές μελανιού της συσκευής. Αν δεν υπάρχει αρκετό μελάνι, ξαναγεμίστε τα δοχεία μελανιού.

**Σημείωση:**

- αυτή η λειτουργία καταναλώνει πολύ μελάνι. Σας συνιστούμε να καταφεύγετε σε αυτήν μόνο αφού εκτελέσετε τρεις φορές τη λειτουργία Head Cleaning (Καθαρισμός κεφαλής).
- αυτή η λειτουργία επηρεάζει τη διάρκεια ζωής των σφουγγαριών απορρόφησης περιττού μελανιού. Τα σφουγγάρια απορρόφησης περιττού μελανιού ολοκληρώνουν πιο σύντομα τον κύκλο ζωής τους όταν εκτελείται αυτή η λειτουργία. Επικοινωνήστε με το Τμήμα υποστήριξης της Epson για να ζητήσετε την αντικατάστασή τους πριν την ολοκλήρωση του κύκλου ζωής τους. Όταν τα σφουγγάρια απορρόφησης περιττού μελανιού ολοκληρώσουν τον κύκλο ζωής τους, η συσκευή διακόπτει τη λειτουργία της και απαιτείται επικοινωνία με την υποστήριξη της Epson για να μάθετε πώς θα συνεχίσετε την εκτύπωση.
- μετά τη χρήση του βοηθητικού προγράμματος Power Ink Flushing (Δυναμικός καθαρισμός μελανιού), επαναλάβετε τον έλεγχο ακροφυσίων και τον καθαρισμό της κεφαλής, αν απαιτείται. Αν και πάλι δεν βελτιώνεται η ποιότητα της εκτύπωσης, απενεργοποιήστε τη συσκευή και περιμένετε τουλάχιστον έξι ώρες. Αν και πάλι δεν μπορείτε να λύσετε το πρόβλημα μετά τη δοκιμή όλων των παραπάνω μεθόδων, επικοινωνήστε με το Τμήμα υποστήριξης της Epson.

Ακολουθήστε την παρακάτω διαδικασία για να χρησιμοποιήσετε το βοηθητικό πρόγραμμα Power Ink Flushing (Δυναμικός καθαρισμός μελανιού).

1. Βεβαιωθείτε ότι η ασφάλεια μεταφοράς έχει απασφαλιστεί.
2. Βεβαιωθείτε ότι δεν υπάρχουν φωτεινές ενδείξεις που υποδεικνύουν σφάλματα, ότι η θήκη του CD/DVD δεν έχει εισαχθεί στον εκτυπωτή και ότι ο μπροστινός δίσκος βρίσκεται στη θέση του χαρτιού.

3. Μεταβείτε στο Epson Printer Utility 4.  
➔ “Πρόσβαση στο πρόγραμμα οδήγησης του εκτυπωτή για Mac OS X” στη σελίδα 9
4. Επιλέξτε το εικονίδιο **Power Ink Flushing (Δυναμικός καθαρισμός μελανιού)**.
5. Ακολουθήστε τις οδηγίες της οθόνης.

---

## Εξοικονόμηση ενέργειας

Ο εκτυπωτής απενεργοποιείται αυτόματα αν δεν πραγματοποιηθεί καμία λειτουργία για ένα συγκεκριμένο χρονικό διάστημα.

Μπορείτε να ρυθμίσετε το χρονικό διάστημα πριν από την εφαρμογή της διαχείρισης τροφοδοσίας. Τυχόν αύξηση θα επηρεάσει τη λειτουργία εξοικονόμησης ενέργειας της συσκευής. Πριν κάνετε αλλαγές, αναλογιστείτε τις επιδράσεις τους στο περιβάλλον.

### Σημείωση:

αυτή η λειτουργία είναι διαθέσιμη μόνο αν έχει εγκατασταθεί η εφαρμογή **Power Off Timer (Χρονοδιακόπτης απενεργοποίησης)**. Ανάλογα με την έκδοση του προϊόντος, η εφαρμογή **Power Off Timer (Χρονοδιακόπτης απενεργοποίησης)** ενδέχεται να μην υποστηρίζεται.

Ακολουθήστε την παρακάτω διαδικασία για να ρυθμίσετε το χρόνο.

## Ρύθμιση Power Off Timer (Χρονοδιακόπτη απενεργοποίησης) για Windows

1. **Windows 7 και Vista:**  
πατήστε το κουμπί έναρξης, επιλέξτε **All Programs (Όλα τα προγράμματα)**, **EPSON, Power Off Timer (Χρονοδιακόπτης απενεργοποίησης)** και, στη συνέχεια, πατήστε το **Power Off Timer (Χρονοδιακόπτης απενεργοποίησης)**.

### Windows XP:

πατήστε το **Start (Έναρξη)**, επιλέξτε **All Programs (Όλα τα προγράμματα)**, **EPSON, Power Off Timer (Χρονοδιακόπτης απενεργοποίησης)** και, στη συνέχεια, πατήστε το **Power Off Timer (Χρονοδιακόπτης απενεργοποίησης)**.

2. Επιλέξτε τον εκτυπωτή σας από τη ρύθμιση **Printer List (Λίστα εκτυπωτών)**.
3. Επιλέξτε **Off (Απενεργοποίηση)**, **30 minutes (30 λεπτά)**, **1 hour (1 ώρα)**, **2 hours (2 ώρες)**, **4 hours (4 ώρες)**, **8 hours (8 ώρες)** ή **12 hours (12 ώρες)** στη ρύθμιση **Power Off Timer (Χρονοδιακόπτης απενεργοποίησης)**.
4. Πατήστε το κουμπί **Apply (Εφαρμογή)** και, στη συνέχεια, το κουμπί **Close (Κλείσιμο)**.

## Ρύθμιση Power Off Timer (Χρονοδιακόπτη απενεργοποίησης) για Mac OS X

1. Πατήστε το κουμπί **Go (Μετάβαση)**, επιλέξτε **Applications (Εφαρμογές)**, **Epson Software (Λογισμικό Epson)** και, στη συνέχεια, πατήστε το **Power Off Timer (Χρονοδιακόπτης απενεργοποίησης)**.
2. Επιλέξτε τον εκτυπωτή σας από τη ρύθμιση **Printer List (Λίστα εκτυπωτών)**.

3. Επιλέξτε **30 minutes (30 λεπτά)**, **1 hour (1 ώρα)**, **2 hours (2 ώρες)**, **4 hours (4 ώρες)**, **8 hours (8 ώρες)**, **12 hours (12 ώρες)** ή **never (ποτέ)** στη ρύθμιση **Power Off Timer (Χρονοδιακόπτης απενεργοποίησης)**.
4. Πατήστε το κουμπί **Apply (Εφαρμογή)**.

---

## Μεταφορά του εκτυπωτή σας

Σε περίπτωση που χρειάζεται να μεταφέρετε τον εκτυπωτή σας σε κάποια απόσταση, προετοιμάστε τον και συσκευάστε τον προσεκτικά, με τον τρόπο που περιγράφεται παρακάτω. Χρησιμοποιήστε το αρχικό κουτί και τα υλικά συσκευασίας ή ένα παρόμοιο κουτί μέσα στο οποίο να χωράει άνετα ο εκτυπωτής.



### Προσοχή:

- κατά την αποθήκευση ή τη μεταφορά του εκτυπωτή, αποφύγετε την τοποθέτησή του υπό κλίση, σε οριζόντια ή ανάποδη θέση, διαφορετικά υπάρχει κίνδυνος διαρροής μελανιού.
  - όταν αποθηκεύετε ή μεταφέρετε ένα δοχείο μελανιού μετά το άνοιγμά του, πρέπει να το φυλάτε σε όρθια θέση και να μην το αφήνετε εκτεθειμένο σε σημεία με κραδασμούς ή μεταβολές θερμοκρασίας. Σε αντίθετη περίπτωση, ενδέχεται να σημειωθεί διαρροή μελανιού ακόμα και αν το δοχείο μελανιού είναι σφραγισμένο. Βεβαιωθείτε ότι το δοχείο μελανιού είναι όρθιο όταν ασφαρίζετε το καπάκι και πάρτε τα μέτρα σας για την αποφυγή διαρροής μελανιού κατά τη μεταφορά.
1. Συνδέστε τον εκτυπωτή στην πρίζα και ενεργοποιήστε τον. Περιμένετε έως ότου η κεφαλή εκτύπωσης επιστρέψει στην αρχική θέση και, στη συνέχεια, κλείστε το κάλυμμα του εκτυπωτή.
  2. Απενεργοποιήστε τον εκτυπωτή και αποσυνδέστε το καλώδιο ρεύματος.
  3. Αποσυνδέστε το καλώδιο διασύνδεσης.
  4. Αφαιρέστε όλο το χαρτί από τον τροφοδότη φύλλων χαρτιού.

5. Ανοίξτε το κάλυμμα του εκτυπωτή. Στερεώστε την κεφαλή εκτύπωσης με ταινία, όπως φαίνεται παρακάτω, και, στη συνέχεια, κλείστε το κάλυμμα του εκτυπωτή.

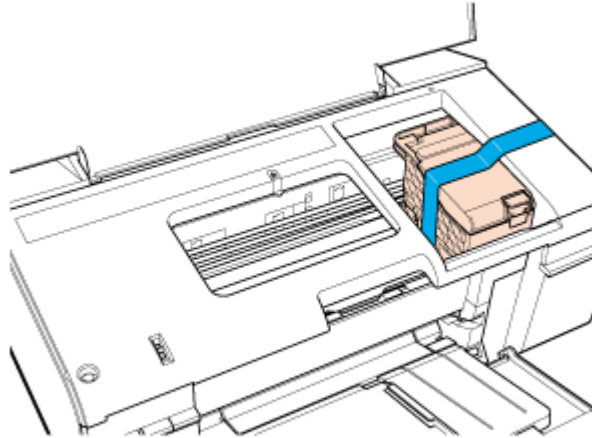

6. Κλείστε το μπροστινό κάλυμμα και το εξάρτημα υποστήριξης χαρτιού.
7. Κατεβάστε την ασφάλεια μεταφοράς.

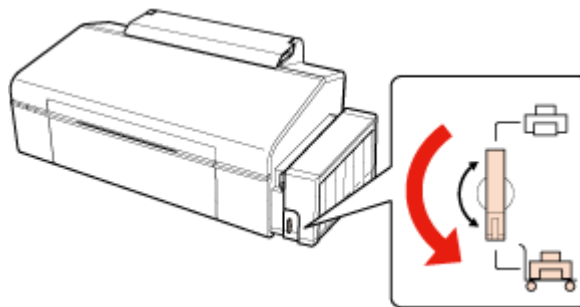

8. Απαγκιστρώστε τη μονάδα μελανιού από τον εκτυπωτή και ακουμπήστε την κάτω, και, στη συνέχεια, βεβαιωθείτε ότι έχετε ασφαλίσει το καπάκι επάνω στη δεξαμενή του μελανιού.

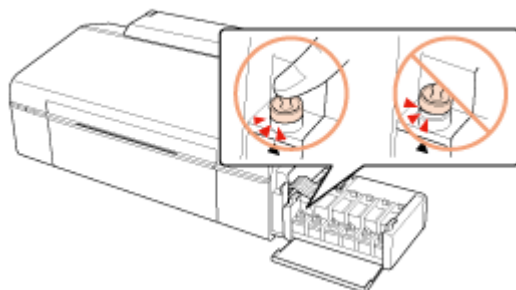

9. Τοποθετήστε τα καλύμματα που συνοδεύουν τον εκτυπωτή σας επάνω στα μέρη της δεξαμενής μελανιού που προεξέχουν και, στη συνέχεια, στερεώστε τη μονάδα μελανιού επάνω στον εκτυπωτή.

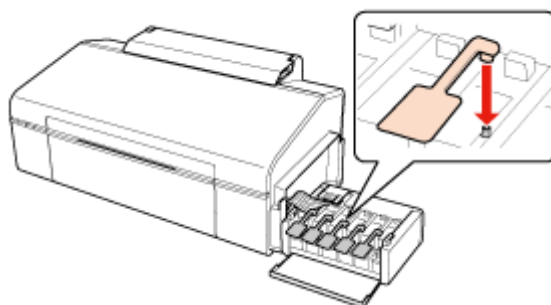

10. Τοποθετήστε τα προστατευτικά υλικά και στις δύο πλευρές του εκτυπωτή.

11. Συσκευάστε ξανά τον εκτυπωτή και το καλώδιο τροφοδοσίας στο αρχικό κουτί.



**Σημείωση:**

- κατά τη μεταφορά, φροντίστε ο εκτυπωτής να βρίσκεται σε επίπεδη θέση. Σε αντίθετη περίπτωση, υπάρχει κίνδυνος διαρροής του μελανιού.
- μετά τη μεταφορά, αφαιρέστε την ταινία που ασφαλίζει την κεφαλή της εκτύπωσης, καθώς και τα προστατευτικά καλύμματα των δεξαμενών του μελανιού, και απασφαλίστε την ασφάλεια μεταφοράς. Σε περίπτωση που παρατηρήσετε μείωση της ποιότητας εκτύπωσης, εκτελέστε έναν κύκλο καθαρισμού ή στοιχίστε την κεφαλή εκτύπωσης.
- αποθηκεύστε τα καλύμματα για να τα χρησιμοποιείτε κάθε φορά που χρειάζεται να μεταφέρετε τον εκτυπωτή.
- μην τοποθετείτε ανοιγμένα δοχεία μελανιού στη συσκευασία μαζί με τον εκτυπωτή.

---

## **Εκτύπωση φύλλου κατάστασης του εκτυπωτή**

Μπορείτε να ελέγξετε τον αριθμό των φύλλων χαρτιού που έχουν τοποθετηθεί, τον αριθμό των CD/DVD που έχουν εκτυπωθεί, καθώς και τον αριθμό των δοχείων μελανιού που χρησιμοποιούνται χρησιμοποιώντας τα κουμπιά του εκτυπωτή.

1. Βεβαιωθείτε ότι δεν υπάρχουν φωτεινές ενδείξεις που να υποδεικνύουν σφάλματα.
2. Απενεργοποιήστε τον εκτυπωτή.
3. Βεβαιωθείτε ότι υπάρχει χαρτί μεγέθους A4 στον τροφοδότη φύλλων χαρτιού και ότι η θήκη του CD/DVD δεν έχει εισαχθεί στον εκτυπωτή.
4. Κρατώντας πατημένο το κουμπί  πατήστε το κουμπί λειτουργίας  για να ενεργοποιήσετε τον εκτυπωτή.
5. Μόλις ενεργοποιηθεί ο εκτυπωτής, αφήστε τα δύο κουμπιά. Ο εκτυπωτής εκτυπώνει το φύλλο κατάστασης του εκτυπωτή μαζί με το μοτίβο ελέγχου ακροφυσίων.

## Κεφάλαιο 7

### Κοινή χρήση του εκτυπωτή σας

#### Εγκατάσταση για Windows

Αυτές οι οδηγίες σας δείχνουν πώς να ρυθμίσετε τον εκτυπωτή, ώστε να τον μοιράζεστε με άλλους χρήστες του ίδιου δικτύου.

Πρώτα, πρέπει να ορίσετε τον εκτυπωτή ως κοινόχρηστο εκτυπωτή στον υπολογιστή με τον οποίο συνδέεται απευθείας. Στη συνέχεια, πρέπει να προσθέσετε τον εκτυπωτή σε κάθε υπολογιστή του δικτύου στον οποίο θα έχει πρόσβαση.

##### Σημείωση:

- αυτές οι οδηγίες προορίζονται μόνο για μικρά δίκτυα. Για την κοινή χρήση του εκτυπωτή σε μεγάλο δίκτυο, συμβουλευτείτε το διαχειριστή του δικτύου.
- για να καταργήσετε την εγκατάσταση προγραμμάτων στα Windows 7 ή τα Vista, απαιτείται λογαριασμός διαχειριστή, καθώς και κωδικός πρόσβασης αν συνδέεστε ως απλός χρήστης.
- θα πρέπει να συνδεθείτε σε λογαριασμό Computer Administrator (Διαχειριστή υπολογιστή) για να εγκαταστήσετε λογισμικό σε Windows XP. Μετά την εγκατάσταση των Windows XP, ο λογαριασμός χρήστη ορίζεται ως Computer Administrator (Διαχειριστής υπολογιστή).
- οι απεικονίσεις στην επόμενη ενότητα προέρχονται από λειτουργικό Windows Vista.

#### Ρύθμιση του εκτυπωτή ως κοινόχρηστου εκτυπωτή

Ακολουθήστε τα ακόλουθα βήματα στον υπολογιστή που συνδέεται απευθείας με τον εκτυπωτή:

##### 1. Windows 7:

επιλέξτε το κουμπί έναρξης και, στη συνέχεια, το **Devices and Printers (Συσκευές και εκτυπωτές)**.

##### Windows Vista:

επιλέξτε το κουμπί έναρξης και, στη συνέχεια, το **Control Panel (Πίνακας ελέγχου)** και το **Printer (Εκτυπωτής)** από την κατηγορία **Hardware and Sound (Υλικό και ήχος)**.

##### Windows XP:

επιλέξτε **Start (Έναρξη)** και **Control Panel (Πίνακας ελέγχου)**, **Printers and Faxes (Εκτυπωτές και φαξ)**, από την κατηγορία **Printers and Other Hardware (Εκτυπωτές και άλλο υλικό)**.

##### 2. Windows 7:

κάντε δεξί κλικ στο εικονίδιο του εκτυπωτή σας και επιλέξτε **Printer properties (Ιδιότητες εκτυπωτή)** και **Sharing (Κοινή χρήση)**.

##### Windows Vista:

πατήστε το κουμπί **Change sharing options (Αλλαγή επιλογών κοινής χρήσης)** και, στη συνέχεια, επιλέξτε **Continue (Συνέχεια)**.



**Windows XP:**

κάντε δεξί κλικ στο εικονίδιο του εκτυπωτή σας και, στη συνέχεια, επιλέξτε **Sharing (Κοινή χρήση)**.

3. Επιλέξτε **Share this printer (Χρήση αυτού του εκτυπωτή ως κοινόχρηστου)** και πληκτρολογήστε ένα όνομα κοινής χρήσης.

**Σημείωση:**

μην χρησιμοποιήσετε διαστήματα ή παύλες στο όνομα του κοινόχρηστου εκτυπωτή.

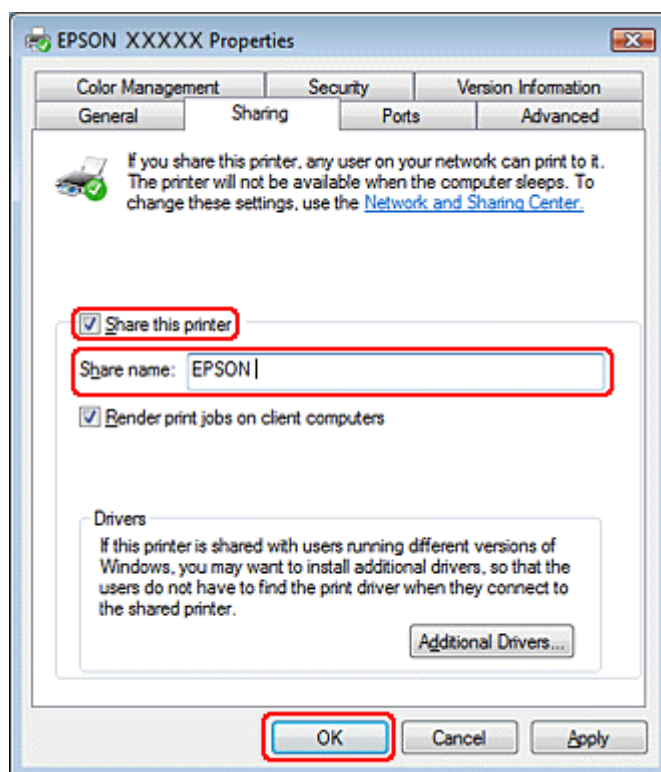

Αν επιθυμείτε την αυτόματη λήψη των προγραμμάτων οδήγησης του εκτυπωτή για υπολογιστές που εκτελούν διαφορετικές εκδόσεις των Windows, επιλέξτε **Additional Drivers (Επιπρόσθετα προγράμματα οδήγησης)**, καθώς και το περιβάλλον και τα λειτουργικά συστήματα των άλλων υπολογιστών. Πατήστε το **OK** και, στη συνέχεια, εισαγάγετε το CD με το λογισμικό του εκτυπωτή στη μονάδα του CD-ROM.

4. Πατήστε **OK** ή **Close (Κλείσιμο)** (αν έχετε εγκαταστήσει επιπρόσθετα προγράμματα οδήγησης).

### Προσθήκη του εκτυπωτή σε άλλους υπολογιστές του δικτύου

Ακολουθήστε τα παρακάτω βήματα για να προσθέσετε τον εκτυπωτή σε όλους τους υπολογιστές του δικτύου που θα έχουν πρόσβαση σε αυτή.

**Σημείωση:**

ο εκτυπωτής σας θα πρέπει να οριστεί ως κοινόχρηστος εκτυπωτής στον υπολογιστή με τον οποίο είναι συνδεδεμένη προτού αποκτήσετε πρόσβαση σε αυτόν από άλλο υπολογιστή.

➔ Ανατρέξτε στην ενότητα "Ρύθμιση του εκτυπωτή ως κοινόχρηστου εκτυπωτή" στη σελίδα 112

**1. Windows 7:**

Επιλέξτε το κουμπί έναρξης και, στη συνέχεια, το **Devices and Printers (Συσκευές και Εκτυπωτές)**.

**Windows Vista:**

Επιλέξτε το κουμπί έναρξης και, στη συνέχεια, το **Control Panel (Πίνακας ελέγχου)** και το **Printer (Εκτυπωτής)** από την κατηγορία **Hardware and Sound (Υλικό και ήχος)**.

**Windows XP:**

Επιλέξτε **Start (Έναρξη)** και **Control Panel (Πίνακας ελέγχου)**, **Printers and Faxes (Εκτυπωτές και φαξ)**, από την κατηγορία **Printers and Other Hardware (Εκτυπωτές και άλλο υλικό)**.

**2. Windows 7 και Vista:**

πατήστε το κουμπί **Add a Printer (Προσθήκη εκτυπωτή)**.

**Windows XP:**

κάντε διπλό κλικ στο εικονίδιο **Add Printer (Προσθήκη εκτυπωτή)**. Εμφανίζεται το Add Printer Wizard (Οδηγός προσθήκης εκτυπωτή). Πατήστε το κουμπί **Next (Επόμενο)**.

**3. Windows 7 και Vista:**

Επιλέξτε **Add a network, wireless or Bluetooth printer (Προσθήκη δικτυακού, ασύρματου ή Bluetooth εκτυπωτή)** και **Next (Επόμενο)**.

**Windows XP:**

Επιλέξτε **A network printer, or a printer attached to another computer (Εκτυπωτής δικτύου ή εκτυπωτής συνδεδεμένος με άλλον υπολογιστή)** και **Next (Επόμενο)**.

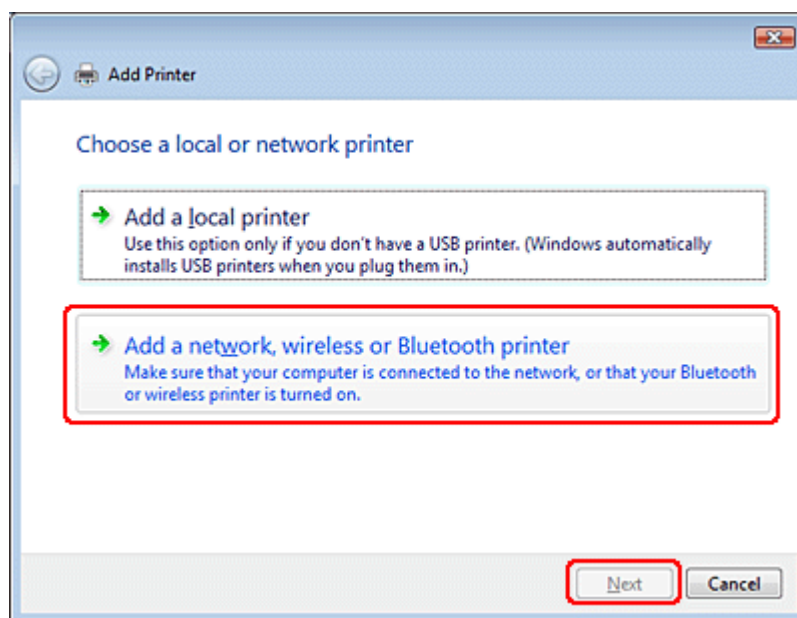
**4. Ακολουθήστε τις οδηγίες στην οθόνη για να επιλέξετε τον εκτυπωτή που θέλετε να χρησιμοποιήσετε.**

**Σημείωση:**

ανάλογα με το λειτουργικό σύστημα και τις ρυθμίσεις του υπολογιστή με τον οποίο είναι συνδεδεμένος ο εκτυπωτής, ενδεχομένως να σας ζητήσει το *Add Printer Wizard* (Οδηγός προσθήκης εκτυπωτή) να εγκαταστήσετε το πρόγραμμα οδήγησης του εκτυπωτή από το CD-ROM λογισμικού του εκτυπωτή. Πατήστε το κουμπί **Have Disk (Από δίσκο)** και ακολουθήστε τις οδηγίες της οθόνης.

---

## **Εγκατάσταση για Mac OS X**

Για να εγκαταστήσετε τον εκτυπωτή σε δίκτυο Mac OS X, χρησιμοποιήστε τη ρύθμιση Printer Sharing (Κοινή χρήση εκτυπωτή). Ανατρέξτε στα έγγραφα τεκμηρίωσης του Macintosh για λεπτομέρειες.

## Κεφάλαιο 8

### Αντιμέτωπιση προβλημάτων

---

#### Διάγνωση του προβλήματος

Τα προβλήματα που προκύπτουν στον εκτυπωτή αντιμετωπίζονται πιο αποτελεσματικά σε δύο στάδια: πρώτα κάνετε τη διάγνωση του προβλήματος και, στη συνέχεια, εφαρμόζετε τις πιθανές λύσεις, μέχρι να λυθεί το πρόβλημα.

Οι πληροφορίες που χρειάζεστε για τη διάγνωση και την επίλυση των συνηθέστερων προβλημάτων βρίσκονται είτε στην ηλεκτρονική ενότητα επίλυσης προβλημάτων, είτε στον πίνακα ελέγχου είτε στην παρακολούθηση της κατάστασης ή μπορείτε να αποκτήσετε πρόσβαση σε αυτές εκτελώντας τον έλεγχο λειτουργίας του εκτυπωτή. Ανατρέξτε στη σχετική ενότητα παρακάτω.











Αν αντιμετωπίζετε συγκεκριμένο πρόβλημα που σχετίζεται με την ποιότητα της εκτύπωσης, πρόβλημα με την εκτύπωση που δεν σχετίζεται με την ποιότητα, πρόβλημα με την τροφοδοσία χαρτιού ή αν ο εκτυπωτής δεν εκτυπώνει καθόλου, ανατρέξτε στην αντίστοιχη ενότητα.





Για να επιλύσετε το πρόβλημα, ενδεχομένως να χρειαστεί να ακυρώσετε την εκτύπωση.



“Ακύρωση εκτύπωσης” στη σελίδα 53

#### Ενδείξεις σφαλμάτων

Μπορείτε να αναγνωρίσετε πολλά από τα συνηθισμένα προβλήματα που αντιμετωπίζει ένας εκτυπωτής με τις φωτεινές ενδείξεις του εκτυπωτή σας. Αν η λειτουργία του εκτυπωτή διακοπεί και οι φωτεινές ενδείξεις είναι αναμμένες ή αναβοσβήνουν, χρησιμοποιήστε τον παρακάτω πίνακα για να διαγνώσετε το πρόβλημα και, στη συνέχεια, λάβετε τα συνιστώμενα διορθωτικά μέτρα.

Φωτεινές ενδείξεις	Πρόβλημα και λύση	
 	<b>Δεν υπάρχει χαρτί</b>	
	Δεν έχει τοποθετηθεί χαρτί.	Τοποθετήστε χαρτί στον τροφοδότη φύλλων και, στη συνέχεια, πατήστε το κουμπί χαρτιού  . Ο εκτυπωτής συνεχίζει την εκτύπωση και η φωτεινή ένδειξη σβήνει.
	<b>Σφάλμα στο δίσκο του CD/DVD</b>	
	Κατά την εκτύπωση σε CD ή DVD, δεν έχει εισαχθεί η θήκη του CD/DVD.	Τοποθετήστε τη θήκη του CD/DVD στον εκτυπωτή και πατήστε το κουμπί χαρτιού I. ➔ Ανατρέξτε στην ενότητα “Τοποθέτηση CD/DVD” στη σελίδα 23
	<b>Σφάλμα πολλαπλής τροφοδοσίας</b>	
	Έχει γίνει τροφοδότηση περισσότερων από ένα φύλλων χαρτιού από τον εκτυπωτή.	Βεβαιωθείτε ότι ο μπροστινός δίσκος έχει οριστεί στη θέση χαρτιού. Στη συνέχεια, τοποθετήστε χαρτί στον τροφοδότη φύλλων και πατήστε το κουμπί χαρτιού  για να συνεχίσετε την εκτύπωση.
 	<b>Εμπλοκή χαρτιού</b>	
	Ο εκτυπωτής εμφάνισε πρόβλημα εμπλοκής χαρτιού.	➔ Ανατρέξτε στην ενότητα “Εμπλοκές χαρτιού” στη σελίδα 132
	<b>Εμπλοκή θήκης CD/DVD</b>	
	Μετά την εκτύπωση σε CD ή DVD, δεν εξήλθε η θήκη του CD/DVD.	Τραβήξτε προς τα έξω τη θήκη CD/DVD και πατήστε το κουμπί χαρτιού  .
 	<b>Η στάθμη του μελανιού βρίσκεται στην κατώτερη γραμμή</b>	
	Η στάθμη του μελανιού βρίσκεται στην κατώτερη γραμμή.	Για να μάθετε πόσο μελάνι απομένει, ελέγξτε οπτικά τη στάθμη του μελανιού στα δοχεία μελανιού του εκτυπωτή. Εάν η στάθμη του μελανιού είναι κάτω από την κατώτερη γραμμή του δοχείου μελανιού, ξαναγεμίστε το κατάλληλο δοχείο με μελάνι. ➔ Ανατρέξτε στην ενότητα “Επαναπλήρωση των δεξαμενών μελανιού” στη σελίδα 94
 	<b>Χαμηλή στάθμη μελανιού</b>	
	Η στάθμη του μελανιού είναι ενδεχομένως χαμηλή.	Μπορείτε να συνεχίσετε την εκτύπωση. Για να μάθετε πόσο μελάνι απομένει, ελέγξτε οπτικά τη στάθμη του μελανιού στα δοχεία μελανιού του εκτυπωτή. Η Epson συνιστά να συνεχίσετε να χρησιμοποιείτε τον εκτυπωτή έως ότου η στάθμη του μελανιού να φτάσει στην κατώτερη γραμμή, έτσι ώστε για την επαναπλήρωση του δοχείου του μελανιού να απαιτείται ένα ολόκληρο καινούριο δοχείο μελανιού.

	<b>Ανοικτό κάλυμμα</b>	
	Το κάλυμμα του εκτυπωτή είναι ανοικτό.	Κλείστε το κάλυμμα του εκτυπωτή.
 Αναβοσβήνει εναλλάξ	<b>Σφάλμα μπροστινού δίσκου</b>	
	Ο μπροστινός δίσκος δεν είναι στη σωστή θέση.	Πριν την ενεργοποίηση του εκτυπωτή, ρυθμίστε το μπροστινό δίσκο στη θέση χαρτιού. Κατά την εκτύπωση σε CD ή DVD, ρυθμίστε το μπροστινό δίσκο στη θέση CD/DVD. Όταν εκτυπώνετε σε φύλλα χαρτιού, ρυθμίστε το μπροστινό δίσκο στη θέση χαρτιού.
 Αναβοσβήνει εναλλάξ	<b>Συντήρηση</b>	
	Ο κύκλος ζωής των σφουγγαριών απορρόφησης περιττού μελανιού του εκτυπωτή έχει ολοκληρωθεί.	Επικοινωνήστε με το τμήμα υποστήριξης της Epson για την αντικατάσταση των σφουγγαριών απορρόφησης περιττού μελανιού.
	<b>Άγνωστο σφάλμα εκτυπωτή</b>	
	Προέκυψε άγνωστο σφάλμα στον εκτυπωτή.	Απενεργοποιήστε τον εκτυπωτή. Ανοίξτε το κάλυμμα του εκτυπωτή και αφαιρέστε τυχόν χαρτί ή άλλα εμπόδια από τη διαδρομή του χαρτιού. Στη συνέχεια, ενεργοποιήστε ξανά τον εκτυπωτή. Αν δεν γίνει εκκαθάριση του σφάλματος, επικοινωνήστε με τον αντιπρόσωπό σας. ➔ Ανατρέξτε στην ενότητα “Εμπλοκές χαρτιού” στη σελίδα 132

  = ενεργοποιημένο,  = απενεργοποιημένο,  = αναβοσβήνει αργά,  
 αναβοσβήνει γρήγορα

## Παρακολούθηση κατάστασης

Αν παρουσιαστεί πρόβλημα κατά την εκτύπωση, θα εμφανιστεί ένα μήνυμα σφάλματος στο παράθυρο της οθόνης κατάστασης.

Όταν χρειαστεί να γεμίσετε το δοχείο μελανιού, πατήστε το κουμπί **How To (Διαδικασίες)** στο παράθυρο και ακολουθήστε τις οδηγίες.

Για επιβεβαίωση της, κατά προσέγγιση, στάθμης μελανιού, ανατρέξτε στην ακόλουθη ενότητα:

- ➔ Ανατρέξτε στην ενότητα “Χρήση του EPSON Status Monitor 3” στη σελίδα 121 (Windows)
- ➔ Ανατρέξτε στην ενότητα “Χρήση του EPSON Status Monitor” στη σελίδα 122 (Mac OS X)



Αν εμφανιστεί μήνυμα σφάλματος που υποδεικνύει ότι τείνει να ολοκληρωθεί ο κύκλος ζωής των σφουγγαριών απορρόφησης περιττού μελανιού ή των σωληναρίων μελανιού του εκτυπωτή, επικοινωνήστε με το τμήμα υποστήριξης της Epson για να τα αντικαταστήσετε. Όταν κορεστούν τα σφουγγάρια απορρόφησης περιττού μελανιού ή τα σωληνάκια μελανιού ολοκληρώσουν τον κύκλο ζωής τους, ο εκτυπωτής διακόπτει τη λειτουργία του και απαιτείται επικοινωνία με την υποστήριξη της Epson για να μάθετε πώς θα συνεχίσετε την εκτύπωση.

## Εκτέλεση ελέγχου λειτουργίας εκτυπωτή

Αν αδυνατείτε να προσδιορίσει την πηγή του προβλήματος, διενεργήστε έλεγχο λειτουργίας του εκτυπωτή για να προσδιορίσετε αν το πρόβλημα προέρχεται από τον εκτυπωτή ή από τον υπολογιστή σας.

Πριν την εκτέλεση ελέγχου λειτουργίας του εκτυπωτή, βεβαιωθείτε ότι ο μπροστινός δίσκος έχει ρυθμιστεί στη θέση χαρτιού.

Για να διενεργήσετε έλεγχο λειτουργίας του εκτυπωτή, ακολουθήστε την παρακάτω διαδικασία.

1. Βεβαιωθείτε ότι ο εκτυπωτής και ο υπολογιστής σας έχουν απενεργοποιηθεί.
2. Αποσυνδέστε το καλώδιο από την υποδοχή διασύνδεσης του εκτυπωτή.
3. Βεβαιωθείτε ότι υπάρχει χαρτί μεγέθους A4 στον τροφοδότη φύλλων χαρτιού και ότι η θήκη του CD/DVD δεν έχει εισαχθεί στον εκτυπωτή.
4. Κρατώντας πατημένο το κουμπί  πατήστε το κουμπί λειτουργίας  για να ενεργοποιήσετε τον εκτυπωτή. Μόλις ενεργοποιηθεί ο εκτυπωτής, αφήστε τα δύο κουμπιά.

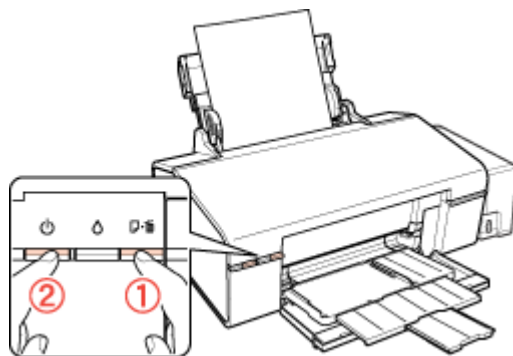

Εκτυπώνεται μια δοκιμαστική σελίδα που απεικονίζει το δείγμα ελέγχου των ακροφυσίων. Αν στο δείγμα υπάρχουν κενά, πρέπει να καθαρίσετε την κεφαλή εκτύπωσης.

“Καθαρισμός της κεφαλής εκτύπωσης” στη σελίδα 101

- Αν η δοκιμαστική σελίδα εκτυπωθεί, το πρόβλημα ενδεχομένως να έχει σχέση με τις ρυθμίσεις του λογισμικού, το καλώδιο ή τον υπολογιστή σας. Επίσης, δεν αποκλείεται να μην έχει γίνει σωστή εγκατάσταση του λογισμικού. Προσπαθήστε να καταργήσετε την εγκατάσταση του λογισμικού και να το εγκαταστήσετε ξανά.
  - ➔ Ανατρέξτε στην ενότητα “Κατάργηση εγκατάστασης του προγράμματος οδήγησης του εκτυπωτή” στη σελίδα 12
- Αν η δοκιμαστική σελίδα δεν εκτυπωθεί, ενδεχομένως να έχει πρόβλημα ο εκτυπωτής σας. Δοκιμάστε τις προτάσεις που παρέχονται στην επόμενη ενότητα.
  - ➔ Ανατρέξτε στην ενότητα “Ο εκτυπωτής δεν εκτυπώνει” στη σελίδα 134

## Έλεγχος κατάστασης εκτυπωτή

### Για Windows

#### Χρήση της ένδειξης προόδου

Κάθε φορά που στέλνετε μια εργασία εκτύπωσης στον εκτυπωτή, εμφανίζεται η ένδειξη προόδου, όπως απεικονίζεται παρακάτω.

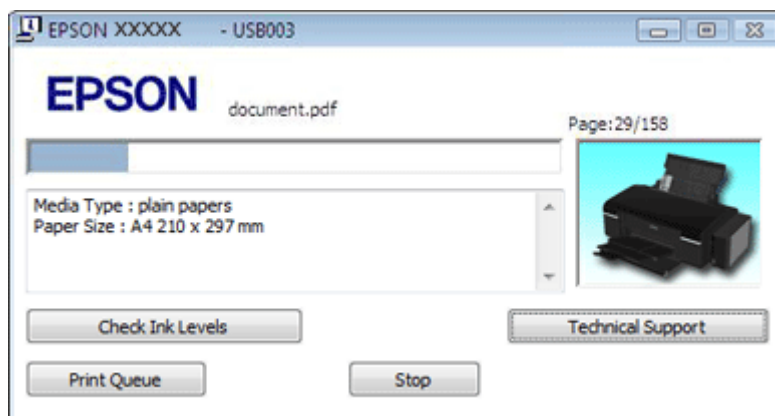

Η ένδειξη προόδου υποδεικνύει την πρόοδο της τρέχουσας εργασίας εκτύπωσης και παρέχει πληροφορίες σχετικά με την κατάσταση του εκτυπωτή.

Αν προκύψει σφάλμα κατά την εκτύπωση, εμφανίζεται μήνυμα σφάλματος στο πλαίσιο της δοκιμής του παραθύρου της ένδειξης προόδου. Για περισσότερες λεπτομέρειες, επιλέξτε **Technical Support (Τεχνική υποστήριξη)** για να μεταβείτε στον ηλεκτρονικό Οδηγό χρήσης.



Όταν χρειαστεί να γεμίσετε το δοχείο μελανιού, πατήστε το κουμπί **How To (Διαδικασίες)** στο παράθυρο και ακολουθήστε τις οδηγίες.

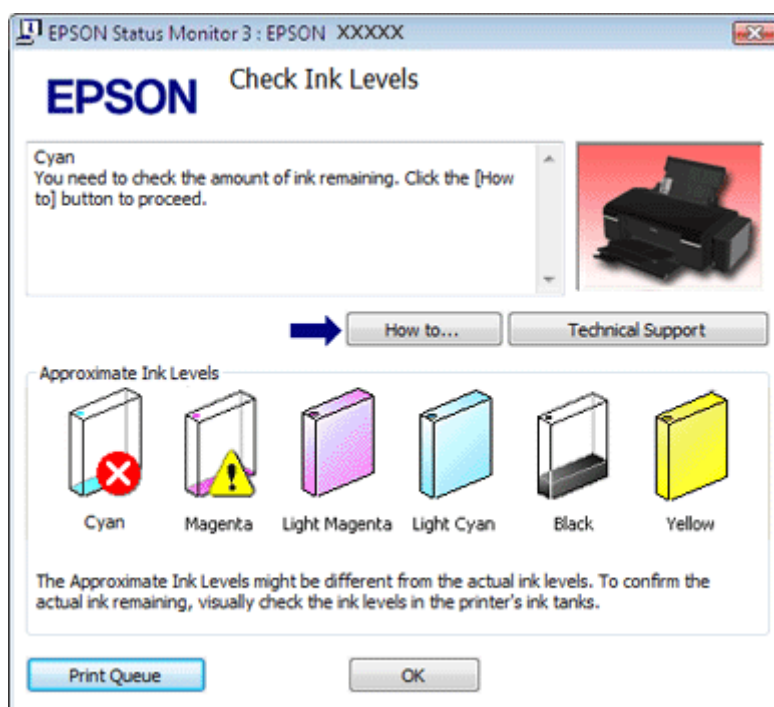

### Χρήση του EPSON Status Monitor 3

Το EPSON Status Monitor 3 εμφανίζει λεπτομερείς πληροφορίες σχετικά με την κατάσταση του εκτυπωτή.

Υπάρχουν δύο τρόποι για να αποκτήσετε πρόσβαση στο EPSON Status Monitor 3:

- κάντε διπλό κλικ στο εικονίδιο συντόμευσης του εκτυπωτή στη γραμμή εργασιών των Windows.  
➔ Ανατρέξτε στην ενότητα "Από το εικονίδιο συντόμευσης στη γραμμή εργασιών" στη σελίδα 9 για να προσθέσετε το εικονίδιο συντόμευσης στη γραμμή εργασιών των Windows.
- ανοίξτε το πρόγραμμα οδήγησης του εκτυπωτή, επιλέξτε την καρτέλα **Maintenance (Συντήρηση)** και, στη συνέχεια, πατήστε το κουμπί **EPSON Status Monitor 3**.

Όταν αποκτάτε πρόσβαση στο EPSON Status Monitor 3, εμφανίζεται το ακόλουθο παράθυρο:

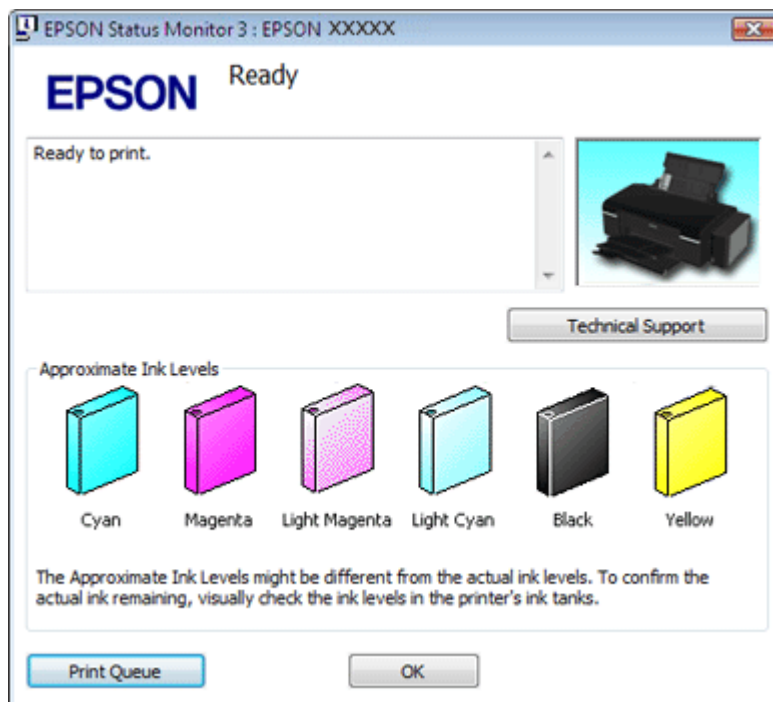

Το EPSON Status Monitor 3 προσφέρει τις ακόλουθες πληροφορίες:

- Κατάσταση στάθμης μελανιού:**  
το EPSON Status Monitor 3 παρέχει μια γραφική απεικόνιση της κατάστασης του δοχείου μελανιού.
- Τεχνική υποστήριξη:**  
μπορείτε να μεταβείτε στον ηλεκτρονικό Οδηγό χρήσης από το EPSON Status Monitor 3. Αν αντιμετωπίσετε πρόβλημα, επιλέξτε το **Technical Support (Τεχνική υποστήριξη)** στο παράθυρο EPSON Status Monitor 3.
- Print Queue (Ουρά εκτύπωσης):**  
μπορείτε να δείτε το Windows Spooler (Ουρά εκτύπωσης των Windows) επιλέγοντας το **Print Queue (Ουρά εκτύπωσης)**.

## Για Mac OS X

### Χρήση του EPSON Status Monitor

Αν το EPSON Status Monitor ανιχνεύσει πρόβλημα στον εκτυπωτή, θα σας ενημερώσει με ένα μήνυμα σφάλματος.

Ακολουθήστε τα ακόλουθα βήματα για να αποκτήσετε πρόσβαση στο EPSON Status Monitor.

1. Μεταβείτε στο Epson Printer Utility 4.

“Πρόσβαση στο πρόγραμμα οδήγησης του εκτυπωτή για Mac OS X” στη σελίδα 9

2. Πατήστε το κουμπί **EPSON Status Monitor**. Εμφανίζεται το EPSON Status Monitor.

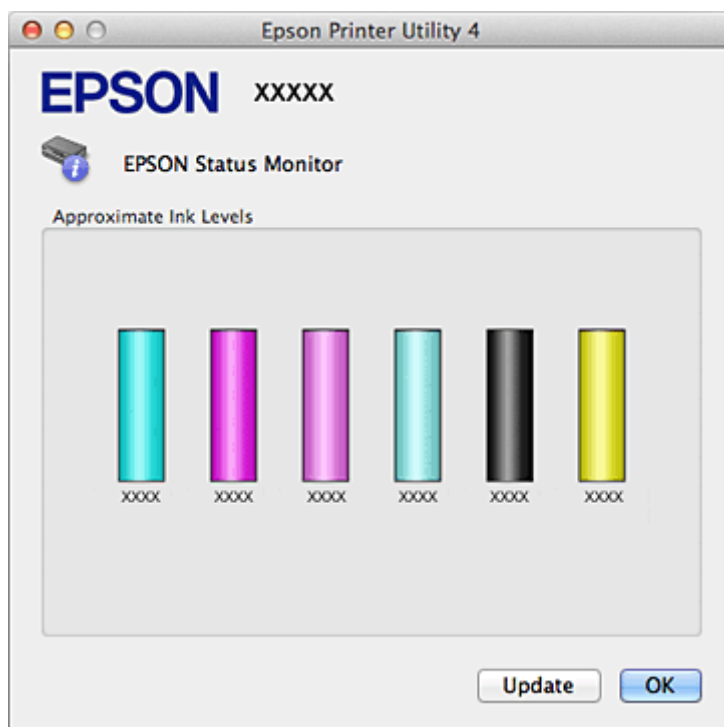

**Σημείωση:**

μπορείτε επίσης, να χρησιμοποιήσετε αυτό το βοηθητικό πρόγραμμα για να ελέγξετε την κατάσταση των δοχείων μελανιού πριν την εκτύπωση. Το EPSON Status Monitor εμφανίζει την κατάσταση των δοχείων μελανιού τη στιγμή που ανοίξατε το πρόγραμμα. Για να ενημερώσετε την κατάσταση των δοχείων μελανιού, πατήστε το **Update (Ενημέρωση)**.

Όταν δείτε την ακόλουθη οθόνη, πατήστε το **Cancel (Ακύρωση)**, στη συνέχεια, το **Ink Tank Utility (Βοηθητικό πρόγραμμα δοχείων μελανιού)** στο Epson Printer Utility 4 και ακολουθήστε τις οδηγίες σχετικά με την επαναπλήρωση μελανιού.

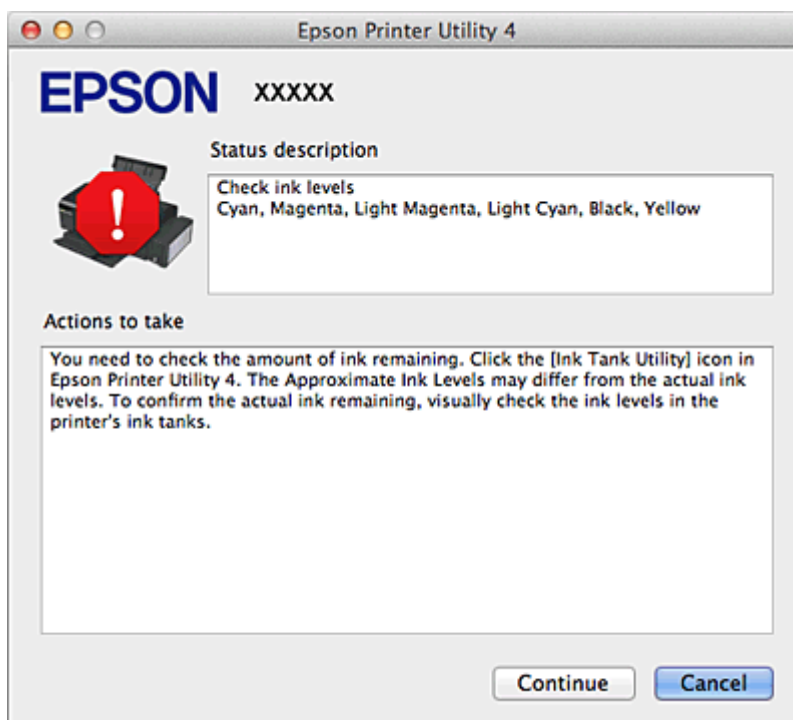

## Προβλήματα με την ποιότητα της εκτύπωσης

Αν αντιμετωπίζετε προβλήματα με την ποιότητα των εκτυπώσεων, συγκρίνετέ τις με τις παρακάτω εικόνες. Επιλέξτε τη λεζάντα κάτω από την εικόνα που μοιάζει περισσότερο με τις εκτυπώσεις σας.



<p>enthalten alle i Aufdruck. W ↓ 5008 "Regel: "Οριζόντιες γραμμές" στη σελίδα 125</p>	<p>enthalten alle i Aufdruck. W ↓ 5008 "Regel: "Κάθετες γραμμές ή εσφαλμένη στοίχιση" στη σελίδα 125</p>
 <p>"Οριζόντιες γραμμές" στη σελίδα 125</p>	 <p>"Κάθετες γραμμές ή εσφαλμένη στοίχιση" στη σελίδα 125</p>
 <p>"Εσφαλμένα χρώματα ή χρώματα που λεί- πουν" στη σελίδα 126</p>	 <p>"Θολή ή κηλιδωμένη εκτύπωση" στη σελίδα 127</p>

### Οριζόντιες γραμμές

- Βεβαιωθείτε ότι η εκτυπώσιμη πλευρά του χαρτιού είναι στραμμένη προς τα επάνω στον τροφοδότη φύλλων.
- Ανοίξτε το βοηθητικό πρόγραμμα Head Cleaning (Καθαρισμός κεφαλής) για να καθαρίσετε τυχόν φραγμένα από μελάνι ακροφύσια.
  - ➔ Ανατρέξτε στην ενότητα "Καθαρισμός της κεφαλής εκτύπωσης" στη σελίδα 101
- Προσπαθήστε να χρησιμοποιείτε γνήσια δοχεία μελανιού Epson.
- Βεβαιωθείτε ότι ο τύπος χαρτιού που έχετε επιλέξει στο πρόγραμμα οδήγησης του εκτυπωτή είναι κατάλληλος για τον τύπο του χαρτιού που έχει τοποθετηθεί στον εκτυπωτή.
  - ➔ Ανατρέξτε στην ενότητα "Επιλογή του σωστού τύπου χαρτιού" στη σελίδα 26

### Κάθετες γραμμές ή εσφαλμένη στοίχιση

- Βεβαιωθείτε ότι η εκτυπώσιμη πλευρά του χαρτιού είναι στραμμένη προς τα επάνω στον τροφοδότη φύλλων.

- Ανοίξτε το βοηθητικό πρόγραμμα Head Cleaning (Καθαρισμός κεφαλής) για να καθαρίσετε τυχόν φραγμένα από μελάνι ακροφύσια.  
➔ Ανατρέξτε στην ενότητα “Καθαρισμός της κεφαλής εκτύπωσης” στη σελίδα 101
- Ανοίξτε το βοηθητικό πρόγραμμα Print Head Alignment (Στοίχιση κεφαλής εκτύπωσης).  
➔ Ανατρέξτε στην ενότητα “Στοίχιση της κεφαλής εκτύπωσης” στη σελίδα 104
- Στα Windows, απενεργοποιήστε το πλαίσιο ελέγχου **High Speed (Υψηλή ταχύτητα)** από το παράθυρο Advanced (Για προχωρημένους) στο πρόγραμμα οδήγησης του εκτυπωτή σας. Για λεπτομέρειες ανατρέξτε στην ηλεκτρονική βοήθεια.  
Σε Mac OS X, επιλέξτε **Off (Απενεργοποίηση)** στο High Speed Printing (Εκτύπωση υψηλής ταχύτητας). Για εμφάνιση της επιλογής High Speed Printing (Εκτύπωση υψηλής ταχύτητας), κάντε τις ακόλουθες επιλογές: **System Preferences (Προτιμήσεις συστήματος)**, **Print & Scan (Εκτύπωση και σάρωση)** (για Mac OS X 10.7) ή **Print & Fax (Εκτύπωση και φαξ)** (για Mac OS X 10.6 ή 10.5), τον εκτυπωτή σας [στο πλαίσιο λίστας Printers (Εκτυπωτές)], **Options & Supplies (Επιλογές και αναλώσιμα)** και τέλος, **Driver (Πρόγραμμα οδήγησης)**.
- Βεβαιωθείτε ότι ο τύπος χαρτιού που έχετε επιλέξει στο πρόγραμμα οδήγησης του εκτυπωτή είναι κατάλληλος για τον τύπο του χαρτιού που έχει τοποθετηθεί στον εκτυπωτή.  
➔ Ανατρέξτε στην ενότητα “Επιλογή του σωστού τύπου χαρτιού” στη σελίδα 26

### Εσφαλμένα χρώματα ή χρώματα που λείπουν

- Βεβαιωθείτε ότι η αρχική φόρτωση του μελανιού έχει ολοκληρωθεί.
- Βεβαιωθείτε ότι η ασφάλεια μεταφοράς έχει απασφαλιστεί.
- Στα Windows, απενεργοποιήστε τη ρύθμιση **Grayscale (Κλίμακα του γκρι)** στο παράθυρο Advanced (Για προχωρημένους) στο πρόγραμμα οδήγησης του εκτυπωτή σας.  
Σε Mac OS X, απενεργοποιήστε τη ρύθμιση **Grayscale (Κλίμακα του γκρι)** στο Print Settings (Ρυθμίσεις εκτύπωσης) του πλαισίου διαλόγου Print (Εκτύπωση) στο πρόγραμμα εκτύπωσης του εκτυπωτή σας.  
Για λεπτομέρειες ανατρέξτε στην ηλεκτρονική βοήθεια του προγράμματος οδήγησης του εκτυπωτή.
- Προσαρμόστε τις ρυθμίσεις χρώματος στην εφαρμογή σας ή στις ρυθμίσεις του προγράμματος οδήγησης του εκτυπωτή σας.  
Στα Windows, ελέγξτε το παράθυρο Advanced (Για προχωρημένους).  
Σε Mac OS X, ελέγξτε το πλαίσιο διαλόγου Color Options (Επιλογές χρωμάτων) από το πλαίσιο διαλόγου Print (Εκτύπωση).  
Για λεπτομέρειες ανατρέξτε στην ηλεκτρονική βοήθεια του προγράμματος οδήγησης του εκτυπωτή.
- Εκτελέστε το βοηθητικό πρόγραμμα Head Cleaning (Καθαρισμός κεφαλής).  
➔ Ανατρέξτε στην ενότητα “Καθαρισμός της κεφαλής εκτύπωσης” στη σελίδα 101
- Αν δεν έχετε χρησιμοποιήσει τον εκτυπωτή για μεγάλο χρονικό διάστημα, εκτελέστε τη λειτουργία δυναμικού καθαρισμού (Windows) από το βοηθητικό πρόγραμμα Head Cleaning (Καθαρισμός κεφαλής) ή το βοηθητικό πρόγραμμα Power Ink Flushing (Δυναμικός καθαρισμός μελανιού) (Mac OS X) του προγράμματος οδήγησης του εκτυπωτή.  
➔ Ανατρέξτε στην ενότητα “Χρήση του βοηθητικού προγράμματος Head Cleaning (Καθαρισμός κεφαλής) για Windows” στη σελίδα 101  
➔ Ανατρέξτε στην ενότητα “Αντικατάσταση μελανιού μέσα στα σωληνάκια μελανιού (μόνο για Mac OS X)” στη σελίδα 106

## Θολή ή κηλιδωμένη εκτύπωση

- Να χρησιμοποιείτε μόνο χαρτί που συνιστάται από την Epson.  
➔ Ανατρέξτε στην ενότητα “Χαρτί” στη σελίδα 148
- Προσπαθήστε να χρησιμοποιείτε γνήσια δοχεία μελανιού Epson.
- Βεβαιωθείτε ότι ο εκτυπωτής βρίσκεται σε επίπεδη, σταθερή επιφάνεια που επεκτείνεται πέρα από τη βάση της προς όλες τις κατευθύνσεις. Ο εκτυπωτής δεν λειτουργεί σωστά αν βρίσκεται σε κλίση.
- Βεβαιωθείτε ότι το χαρτί δεν έχει καταστραφεί, λερωθεί ή παλιώσει.
- Βεβαιωθείτε ότι το χαρτί είναι στεγνό και η εκτυπώσιμη πλευρά είναι στραμμένη προς τα επάνω.
- Αν το χαρτί είναι κυρτωμένο προς την εκτυπώσιμη πλευρά, ισιώστε το ή κυρτώστε το ελαφρώς προς την αντίθετη πλευρά.
- Βεβαιωθείτε ότι ο τύπος χαρτιού που έχετε επιλέξει στο πρόγραμμα οδήγησης του εκτυπωτή είναι κατάλληλος για τον τύπο του χαρτιού που έχει τοποθετηθεί στον εκτυπωτή.  
➔ Ανατρέξτε στην ενότητα “Επιλογή του σωστού τύπου χαρτιού” στη σελίδα 26
- Απομακρύνετε κάθε φύλλο από τον μπροστινό δίσκο, όταν τυπώνεται.
- Αν εκτυπώνετε σε γυαλιστερά μέσα, να τοποθετείτε ένα φύλλο υποστήριξης (ή ένα φύλλο απλού χαρτιού) κάτω από τη στοίβα ή να τοποθετείτε μόνο ένα φύλλο τη φορά.
- Μην αγγίζετε και μην επιτρέπτε σε τίποτα να έρθει σε επαφή με την εκτυπωμένη πλευρά του χαρτιού με γυαλιστερό φινιρίσμα. Για να χειριστείτε τις εκτυπώσεις σας, ακολουθήστε τις οδηγίες που συνοδεύουν το χαρτί.
- Εκτελέστε το βοηθητικό πρόγραμμα Head Cleaning (Καθαρισμός κεφαλής).  
➔ Ανατρέξτε στην ενότητα “Καθαρισμός της κεφαλής εκτύπωσης” στη σελίδα 101

---

## Διάφορα προβλήματα εκτύπωσης

### Εσφαλμένοι ή στρεβλωμένοι χαρακτήρες

- Ακυρώστε τυχόν εργασίες εκτύπωσης που είναι σε εκκρεμότητα από το Windows Spooler (Ουρά εκτύπωσης των Windows). (Windows)  
➔ Ανατρέξτε στην ενότητα “Ακύρωση εκτύπωσης” στη σελίδα 53
- Απενεργοποιήστε τον εκτυπωτή και τον υπολογιστή. Βεβαιωθείτε ότι το καλώδιο διασύνδεσης του εκτυπωτή είναι συνδεδεμένο με ασφαλή τρόπο.
- Καταργήστε την εγκατάσταση του προγράμματος οδήγησης του εκτυπωτή και, στη συνέχεια, εγκαταστήστε το ξανά.  
➔ Ανατρέξτε στην ενότητα “Κατάργηση της εγκατάστασης του λογισμικού του εκτυπωτή” στη σελίδα 12

## Εσφαλμένα περιθώρια

- Ελέγξτε τις ρυθμίσεις των περιθωρίων στην εφαρμογή σας. Βεβαιωθείτε ότι τα περιθώρια βρίσκονται εντός της εκτυπώσιμης περιοχής της σελίδας.  
➔ Ανατρέξτε στην ενότητα “Εκτυπώσιμη περιοχή” στη σελίδα 151
- Βεβαιωθείτε ότι οι ρυθμίσεις του προγράμματος οδήγησης του εκτυπωτή είναι κατάλληλες για το μέγεθος χαρτιού που χρησιμοποιείτε.  
Στα Windows, ελέγξτε το παράθυρο Main (Κύριο).  
Σε Mac OS X, ελέγξτε το πλαίσιο διαλόγου Page Setup (Ρύθμιση σελίδας) ή Print (Εκτύπωση).  
Για λεπτομέρειες ανατρέξτε στην ηλεκτρονική βοήθεια του προγράμματος οδήγησης του εκτυπωτή.
- Καταργήστε την εγκατάσταση του προγράμματος οδήγησης του εκτυπωτή και, στη συνέχεια, εγκαταστήστε το ξανά.  
➔ Ανατρέξτε στην ενότητα “Κατάργηση της εγκατάστασης του λογισμικού του εκτυπωτή” στη σελίδα 12

## Η εκτύπωση έχει ελαφριά κλίση

- Αν είναι επιλεγμένη η ρύθμιση **Fast Economy (Πρόχειρη εκτύπωση)** στο **Paper & Quality Options (Επιλογές χαρτιού και ποιότητας)** στο παράθυρο Advanced (Για προχωρημένους) του προγράμματος οδήγησης του εκτυπωτή (για Windows), ή στο **Print Quality (Ποιότητα εκτύπωσης)** του **Print Settings (Ρυθμίσεις εκτύπωσης)** (για Mac OS X), αλλάξτε την σε **Economy (Οικονομική)**.  
[Η ρύθμιση **Fast Economy (Πρόχειρη εκτύπωση)** είναι διαθέσιμη μόνο όταν ο τύπος χαρτιού είναι **plain papers (απλά χαρτιά)**.]
- Βεβαιωθείτε ότι το χαρτί έχει τοποθετηθεί σωστά στον τροφοδότη φύλλων.  
➔ Ανατρέξτε στην ενότητα “Τοποθέτηση χαρτιού” στη σελίδα 19

## Ανεστραμμένη εικόνα

- Στα Windows, απενεργοποιήστε το πλαίσιο ελέγχου **Mirror Image (Αντικριστή εικόνα)** από το παράθυρο Page Layout (Ρύθμιση σελίδας) του προγράμματος οδήγησης του εκτυπωτή σας, ή απενεργοποιήστε τη ρύθμιση Mirror Image (Αντικριστή εικόνα) στην εφαρμογή σας.  
Σε Mac OS X, απενεργοποιήστε το πλαίσιο ελέγχου **Mirror Image (Αντικριστή εικόνα)** του **Print Settings (Ρυθμίσεις εκτύπωσης)** στο πλαίσιο διαλόγου Print (Εκτύπωση) του προγράμματος οδήγησης του εκτυπωτή σας, ή απενεργοποιήστε τη ρύθμιση Mirror Image (Αντικριστή εικόνα) στην εφαρμογή σας.  
Για οδηγίες ανατρέξτε στην ηλεκτρονική βοήθεια για το πρόγραμμα οδήγησης του εκτυπωτή σας ή για την εφαρμογή σας.
- Καταργήστε την εγκατάσταση του προγράμματος οδήγησης του εκτυπωτή και, στη συνέχεια, εγκαταστήστε το ξανά.  
➔ Ανατρέξτε στην ενότητα “Κατάργηση της εγκατάστασης του λογισμικού του εκτυπωτή” στη σελίδα 12



## Εκτύπωση κενών σελίδων

- Βεβαιωθείτε ότι οι ρυθμίσεις του προγράμματος οδήγησης του εκτυπωτή είναι κατάλληλες για το μέγεθος χαρτιού που χρησιμοποιείτε.  
Στα Windows, ελέγξτε το παράθυρο Main (Κύριο).  
Σε Mac OS X, ελέγξτε το πλαίσιο διαλόγου Page Setup (Ρύθμιση σελίδας) ή Print (Εκτύπωση).  
Για λεπτομέρειες ανατρέξτε στην ηλεκτρονική βοήθεια του προγράμματος οδήγησης του εκτυπωτή.
- Στα Windows, ελέγξτε τη ρύθμιση **Skip Blank Page (Παράλειψη κενής σελίδας)** πατώντας το κουμπί **Speed & Progress (Ταχύτητα και πρόοδος)** στο παράθυρο Maintenance (Συντήρηση) του προγράμματος οδήγησης του εκτυπωτή.  
Σε Mac OS X, επιλέξτε **On** από το Skip Blank Page (Παράλειψη κενής σελίδας). Για να εμφανίσετε τη ρύθμιση Skip Blank Page (Παράλειψη κενής σελίδας), κάντε τις ακόλουθες επιλογές: **System Preferences (Προτιμήσεις συστήματος)**, **Print & Scan (Εκτύπωση και σάρωση)** (για Mac OS X 10.7) ή **Print & Fax (Εκτύπωση και φαξ)** (για Mac OS X 10.6 ή 10.5), τον εκτυπωτή σας [στο πλαίσιο λίστας Printers (Εκτυπωτές)], **Options & Supplies (Επιλογές και αναλώσιμα)** και τέλος, **Driver (Πρόγραμμα οδήγησης)**.  
Με αυτή τη ρύθμιση, δεν εκτυπώνονται οι κενές σελίδες των δεδομένων σας.
- Καταργήστε την εγκατάσταση του προγράμματος οδήγησης του εκτυπωτή και, στη συνέχεια, εγκαταστήστε το ξανά.  
➔ Ανατρέξτε στην ενότητα “Κατάργηση της εγκατάστασης του λογισμικού του εκτυπωτή” στη σελίδα 12

Αφού δοκιμάσετε μία ή περισσότερες από αυτές τις λύσεις, διενεργήστε έλεγχο λειτουργίας του εκτυπωτή για να ελέγξετε τα αποτελέσματά σας.

“Εκτέλεση ελέγχου λειτουργίας εκτυπωτή” στη σελίδα 119

## Η εκτυπωμένη πλευρά φέρει κηλίδες ή γρατσουνιές

- Αν το χαρτί είναι κυρτωμένο προς την εκτυπώσιμη πλευρά, ισιώστε το ή κυρτώστε το ελαφρώς προς την αντίθετη πλευρά.
- Απενεργοποιήστε το πλαίσιο ελέγχου **High Speed (Υψηλή ταχύτητα)** στις ρυθμίσεις του προγράμματος οδήγησης του εκτυπωτή σας.  
Στα Windows, ελέγξτε το παράθυρο Advanced (Για προχωρημένους).  
Σε Mac OS X, επιλέξτε το **Off (Απενεργοποίηση)** από το High Speed Printing (Εκτύπωση υψηλής ταχύτητας). Για εμφάνιση της επιλογής High Speed Printing (Εκτύπωση υψηλής ταχύτητας), κάντε τις ακόλουθες επιλογές: **System Preferences (Προτιμήσεις συστήματος)**, **Print & Scan (Εκτύπωση και σάρωση)** (για Mac OS X 10.7) ή **Print & Fax (Εκτύπωση και φαξ)** (για Mac OS X 10.6 ή 10.5), τον εκτυπωτή σας [στο πλαίσιο λίστας Printers (Εκτυπωτές)], **Options & Supplies (Επιλογές και αναλώσιμα)** και τέλος, **Driver (Πρόγραμμα οδήγησης)**.  
Για λεπτομέρειες ανατρέξτε στην ηλεκτρονική βοήθεια του προγράμματος οδήγησης του εκτυπωτή.
- Τοποθετήστε απλό χαρτί και αφαιρέστε το αρκετές φορές.  
➔ Ανατρέξτε στην ενότητα “Καθαρισμός του εκτυπωτή σας” στη σελίδα 105

- Στα Windows, επιλέξτε το **Thick paper and envelopes (Χοντρό χαρτί και φάκελοι)** από το **Printer and Option Information (Πληροφορίες εκτυπωτή και επιλογών)** στο παράθυρο Maintenance (Συντήρηση) του προγράμματος οδήγησης του εκτυπωτή.  
Σε Mac OS X, επιλέξτε το **On (Ενεργοποίηση)** από το Thick paper and envelopes (Χοντρό χαρτί και φάκελοι). Για εμφάνιση της επιλογής Thick paper and envelopes (Χοντρό χαρτί και φάκελοι), κάντε τις ακόλουθες επιλογές: **System Preferences (Προτιμήσεις συστήματος)**, **Print & Scan (Εκτύπωση και σάρωση)** (για Mac OS X 10.7) ή **Print & Fax (Εκτύπωση και φαξ)** (για Mac OS X 10.6 ή 10.5), τον εκτυπωτή σας [στο πλαίσιο λίστας Printers (Εκτυπωτές)], **Options & Supplies (Επιλογές και αναλώσιμα)** και τέλος, **Driver (Πρόγραμμα οδήγησης)**. Για λεπτομέρειες ανατρέξτε στην ηλεκτρονική βοήθεια του προγράμματος οδήγησης του εκτυπωτή.
- Καταργήστε την εγκατάσταση του προγράμματος οδήγησης του εκτυπωτή και, στη συνέχεια, εγκαταστήστε το ξανά.  
➔ Ανατρέξτε στην ενότητα “Κατάργηση της εγκατάστασης του λογισμικού του εκτυπωτή” στη σελίδα 12

### **Η ταχύτητα εκτύπωσης είναι πολύ χαμηλή**

- Βεβαιωθείτε ότι ο τύπος χαρτιού που έχετε επιλέξει στο πρόγραμμα οδήγησης του εκτυπωτή είναι κατάλληλος για τον τύπο του χαρτιού που έχει τοποθετηθεί στον εκτυπωτή.  
➔ Ανατρέξτε στην ενότητα “Επιλογή του σωστού τύπου χαρτιού” στη σελίδα 26
- Στα Windows, απενεργοποιήστε όλες τις ρυθμίσεις που έχετε κάνει και επιλέξτε τη ρύθμιση **Text (Κείμενο)** στο Quality Option (Επιλογή ποιότητας) από το παράθυρο Main (Κύριο) του προγράμματος οδήγησης του εκτυπωτή σας.  
Σε Mac OS X, επιλέξτε χαμηλότερη τιμή στη ρύθμιση Print Quality (Ποιότητα εκτύπωσης) του πλαισίου διαλόγου Print Settings (Ρυθμίσεις εκτύπωσης) από το πλαίσιο διαλόγου Print (Εκτύπωση) του προγράμματος οδήγησης του εκτυπωτή σας.  
Για λεπτομέρειες ανατρέξτε στην ηλεκτρονική βοήθεια του προγράμματος οδήγησης του εκτυπωτή.  
➔ Ανατρέξτε στην ενότητα “Πρόσβαση στο πρόγραμμα οδήγησης του εκτυπωτή για Windows” στη σελίδα 8.  
➔ Ανατρέξτε στην ενότητα “Πρόσβαση στο πρόγραμμα οδήγησης του εκτυπωτή για Mac OS X” στη σελίδα 9
- Σε Mac OS X, επιλέξτε το **On (Ενεργοποίηση)** στη ρύθμιση High Speed Printing (Εκτύπωση υψηλής ταχύτητας). Για εμφάνιση της επιλογής High Speed Printing (Εκτύπωση υψηλής ταχύτητας), κάντε τις ακόλουθες επιλογές: **System Preferences (Προτιμήσεις συστήματος)**, **Print & Scan (Εκτύπωση και σάρωση)** (για Mac OS X 10.7) ή **Print & Fax (Εκτύπωση και φαξ)** (για Mac OS X 10.6 ή 10.5), τον εκτυπωτή σας [στο πλαίσιο λίστας Printers (Εκτυπωτές)], **Options & Supplies (Επιλογές και αναλώσιμα)** και τέλος, **Driver (Πρόγραμμα οδήγησης)**.
- Κλείστε όλες εφαρμογές δεν χρειάζεστε.
- Σε περίπτωση που εκτυπώνετε συνεχόμενα για παρατεταμένο χρονικό διάστημα, ενδέχεται να διακοπεί προσωρινά η τροφοδότηση του χαρτιού και η κεφαλή εκτύπωσης μπορεί να σταματήσει να λειτουργεί για ένα μικρό διάστημα. Αυτό γίνεται για να μειωθεί η ταχύτητα εκτύπωσης και για να μην υπερθερμανθεί ή φθαρεί ο μηχανισμός του εκτυπωτή. Σε αυτήν την περίπτωση, μπορείτε να συνεχίσετε να εκτυπώνετε, ωστόσο συνιστάται να διακόψετε την εκτύπωση και να αφήσετε τον εκτυπωτή αναμμένο για τουλάχιστον τριάντα λεπτά. (Ο εκτυπωτής δεν επανέρχεται σε λειτουργία, αν είναι απενεργοποιημένος.) Μετά την επανεκκίνηση, η ταχύτητα εκτύπωσης του εκτυπωτή θα είναι κανονική.

- Καταργήστε την εγκατάσταση του προγράμματος οδήγησης του εκτυπωτή και, στη συνέχεια, εγκαταστήστε το ξανά.
  - ➔ Ανατρέξτε στην ενότητα “Κατάργηση της εγκατάστασης του λογισμικού του εκτυπωτή” στη σελίδα 12

Εάν έχετε δοκιμάσει όλες τις παραπάνω μεθόδους και το πρόβλημα παραμένει, εξετάστε αν ισχύει κάτι από τα παρακάτω:

“Αύξηση της ταχύτητας εκτύπωσης (μόνο για Windows)” στη σελίδα 135

---

## **Εσφαλμένη τροφοδοσία χαρτιού ή εσφαλμένη εισαγωγή θήκης CD/DVD**

### **Δεν γίνεται τροφοδοσία χαρτιού**

Αφαιρέστε τη στοίβα του χαρτιού και βεβαιωθείτε για τα εξής:

- το χαρτί δεν είναι κυρτωμένο ή τσαλακωμένο.
- το χαρτί δεν έχει παλιώσει. Για περισσότερες πληροφορίες, ανατρέξτε στις οδηγίες που περιλαμβάνονται στη συσκευασία του χαρτιού.
- το χαρτί χωράει κάτω από το σύμβολο βέλους  $\cong$  στο εσωτερικό του οδηγού άκρων.
- ο αριθμός των φύλλων στη στοίβα του χαρτιού δεν υπερβαίνει το προκαθορισμένο όριο για το μέσο.
  - ➔ Ανατρέξτε στην ενότητα “Χωρητικότητες τοποθέτησης για τα ειδικά μέσα της Epson” στη σελίδα 18
- δεν υπάρχει μπλοκαρισμένο χαρτί στο εσωτερικό του εκτυπωτή. Αν υπάρχει, αφαιρέστε το μπλοκαρισμένο χαρτί.
  - ➔ Ανατρέξτε στην ενότητα “Εμπλοκές χαρτιού” στη σελίδα 132
- έχετε ακολουθήσει τυχόν ειδικές οδηγίες τοποθέτησης που περιλαμβάνονται στη συσκευασία του χαρτιού. Τοποθετήστε ξανά το χαρτί.
  - ➔ Ανατρέξτε στην ενότητα “Τοποθέτηση χαρτιού” στη σελίδα 19
- το χαρτί δεν έχει οπές βιβλιοδεσίας.

### **Τροφοδοσία πολλών σελίδων**

- Βεβαιωθείτε ότι η στοίβα του χαρτιού χωράει κάτω από το σύμβολο βέλους  $\cong$  στο εσωτερικό του οδηγού άκρων.
- Βεβαιωθείτε ότι ο οδηγός άκρων εφαρμόζει στην αριστερή πλευρά του χαρτιού.
- Βεβαιωθείτε ότι το χαρτί δεν είναι κυρτωμένο ή διπλωμένο. Σε αυτήν την περίπτωση, ισιώστε το ή κυρτώστε το ελαφρώς προς την αντίθετη πλευρά πριν το τοποθετήσετε.
- Αφαιρέστε τη στοίβα του χαρτιού και βεβαιωθείτε ότι το χαρτί δεν είναι υπερβολικά λεπτό.
  - ➔ Ανατρέξτε στην ενότητα “Χαρτί” στη σελίδα 148

- Ξεφυλλίστε τις άκρες της στοίβας ώστε να διαχωριστούν τα φύλλα και, στη συνέχεια, τοποθετήστε ξανά το χαρτί.
- Αν εκτυπώνονται πολλά αντίγραφα ενός αρχείου, ελέγξτε τη ρύθμιση Copies (Αντίτυπα) στο πρόγραμμα οδήγησης του εκτυπωτή σας ως ακολούθως και επίσης, ελέγξτε την εφαρμογή που χρησιμοποιείτε.  
Στα Windows, ελέγξτε τη ρύθμιση Copies (Αντίτυπα) στο παράθυρο Page Layout (Ρύθμιση σελίδας).  
Σε Mac OS X, ελέγξτε τη ρύθμιση Copies (Αντίτυπα) στο πλαίσιο διαλόγου Print (Εκτύπωση).  
Για λεπτομέρειες ανατρέξτε στην ηλεκτρονική βοήθεια του προγράμματος οδήγησης του εκτυπωτή.

## Εμπλοκές χαρτιού

Αν το χαρτί μπλοκάρει στο εσωτερικό του εκτυπωτή, ανοίξτε το κάλυμμα του εκτυπωτή και, στη συνέχεια, αφαιρέστε όλο το χαρτί από μέσα, καθώς και τυχόν σκισμένα κομμάτια. Κλείστε το κάλυμμα του εκτυπωτή. Αν παραμένει χαρτί κοντά στον τροφοδότη φύλλων, τραβήξτε το προσεκτικά προς τα έξω. Στη συνέχεια, τοποθετήστε ξανά χαρτί και πατήστε το κουμπί χαρτιού  για να συνεχίσετε την εκτύπωση.



### Προειδοποίηση:

*να είστε προσεκτικοί και να μην τραβάτε τα καλώδια ή τα σωληνάκια μελανιού, και να μην αγγίζετε άλλα εξαρτήματα του εσωτερικού του εκτυπωτή χωρίς λόγο. Σε αντίθετη περίπτωση, υπάρχει κίνδυνος διαρροής μελανιού ή βλάβης του εκτυπωτή.*

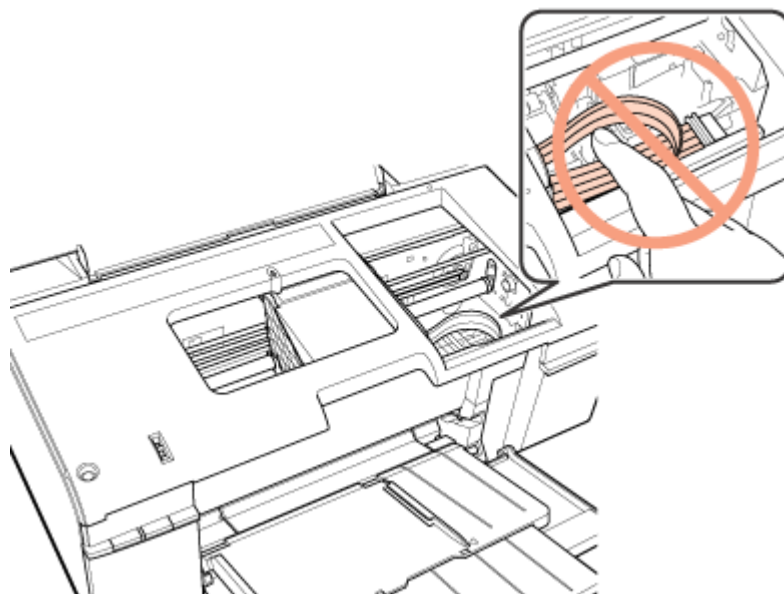

### Σημείωση:

*αν αδυνατείτε να απομακρύνετε τυχόν ξένα αντικείμενα, μην ασκείτε πίεση και να μην αποσυναρμολογήσετε τον εκτυπωτή. Επικοινωνήστε με τον αντιπρόσωπό σας για βοήθεια.*

Αν αντιμετωπίζετε συχνά προβλήματα εμπλοκής χαρτιού, ελέγξτε αν ισχύουν τα ακόλουθα:

- το χαρτί είναι λείο και όχι κυρτωμένο ή τσαλακωμένο.
- χρησιμοποιείτε χαρτί υψηλής ποιότητας.

- η εκτυπώσιμη πλευρά του χαρτιού είναι στραμμένη προς τα επάνω στον τροφοδότη φύλλων.
- ξεφυλλίσατε τη στοίβα του χαρτιού πριν την τοποθετήσετε.
- το χαρτί χωράει επάνω από το σύμβολο βέλους  $\cong$  στο εσωτερικό του οδηγού άκρων.
- ο αριθμός των φύλλων στη στοίβα του χαρτιού δεν υπερβαίνει το προκαθορισμένο όριο για το χαρτί.
  - ➔ Ανατρέξτε στην ενότητα “Χωρητικότητες τοποθέτησης για τα ειδικά μέσα της Epson” στη σελίδα 18
- ο οδηγός άκρων εφαρμόζει στην αριστερή πλευρά του χαρτιού.
- ο εκτυπωτής βρίσκεται σε επίπεδη, σταθερή επιφάνεια που επεκτείνεται πέρα από τη βάση της προς όλες τις κατευθύνσεις. Ο εκτυπωτής δεν λειτουργεί σωστά αν βρίσκεται σε κλίση.

### **Το χαρτί δεν έχει τοποθετηθεί σωστά**

Αν έχετε τοποθετήσει το χαρτί πολύ βαθιά στον εκτυπωτή, δεν είναι δυνατή η σωστή τροφοδοσία του. Απενεργοποιήστε τον εκτυπωτή και αφαιρέστε απαλά το χαρτί. Στη συνέχεια, ενεργοποιήστε τον εκτυπωτή και τοποθετήστε ξανά το χαρτί σωστά.

### **Το χαρτί δεν εξέρχεται πλήρως ή είναι τσαλακωμένο**

- Αν το χαρτί δεν εξέρχεται πλήρως, πατήστε το κουμπί χαρτιού I και, στη συνέχεια, ανοίξτε το κάλυμμα του εκτυπωτή και αφαιρέστε το χαρτί. Επίσης, ελέγξτε τη ρύθμιση Paper Size (Μέγεθος χαρτιού) στις ρυθμίσεις της εφαρμογής ή του εκτυπωτή σας. Ανατρέξτε στην ηλεκτρονική βοήθεια για λεπτομέρειες.
- Εάν το χαρτί βγαίνει τσαλακωμένο, ενδεχομένως να είναι νωπό ή υπερβολικά λεπτό. Τοποθετήστε μια νέα στοίβα χαρτιού.

#### **Σημείωση:**

αποθηκεύστε το χαρτί που δεν χρησιμοποιήσατε στην αρχική του συσκευασία σε σημείο με ξηρή ατμόσφαιρα.

### **Εσφαλμένη έξοδος ή εισαγωγή θήκης CD/DVD κατά την αποστολή μιας εργασίας εκτύπωσης σε CD/DVD**

- Τοποθετήστε ξανά τη θήκη του CD/DVD με το σωστό τρόπο.
  - ➔ Ανατρέξτε στην ενότητα “Τοποθέτηση CD/DVD” στη σελίδα 23
- Αν πραγματοποιείται εξαγωγή της θήκης κατά την εκκίνηση μίας εργασίας εκτύπωσης CD/DVD, ο εκτυπωτής δεν είναι έτοιμος. Περιμένετε μέχρι να εμφανιστεί στην οθόνη μήνυμα που σας ζητά να εισαγάγετε τη θήκη. Στη συνέχεια, τοποθετήστε και πάλι τη θήκη και πατήστε το κουμπί  για το χαρτί.

## Ο εκτυπωτής δεν εκτυπώνει

### Όλες οι φωτεινές ενδείξεις είναι απενεργοποιημένες

- Πατήστε το κουμπί  για να βεβαιωθείτε ότι ο εκτυπωτής είναι ενεργοποιημένος.
- Απενεργοποιήστε τον εκτυπωτή και βεβαιωθείτε ότι το καλώδιο τροφοδοσίας είναι συνδεδεμένο με ασφαλή τρόπο.
- Βεβαιωθείτε ότι η πρίζα λειτουργεί και ότι δεν ελέγχεται από διακόπτη τοίχου ή χρονοδιακόπτη.

### Οι φωτεινές ενδείξεις άναψαν και, στη συνέχεια, έσβησαν

Η ονομαστική τιμή τάσης του εκτυπωτή και της ηλεκτρικής πρίζας μπορεί να μην ταιριάζουν. Απενεργοποιήστε άμεσα τον εκτυπωτή και αποσυνδέστε τον. Στη συνέχεια, ελέγξτε την ετικέτα στο πίσω μέρος του εκτυπωτή.



#### **Προσοχή:**

*αν η ονομαστική τιμή τάσης του εκτυπωτή και της ηλεκτρικής πρίζας δεν ταιριάζουν, ΜΗΝ ΣΥΝΔΕΕΤΕ ΞΑΝΑ ΤΟΝ ΕΚΤΥΠΩΤΗ ΜΕ ΤΗΝ ΠΡΙΖΑ. Επικοινωνήστε με τον αντιπρόσωπό σας.*

### Είναι ενεργοποιημένη μόνο η φωτεινή ένδειξη λειτουργίας

- Απενεργοποιήστε τον εκτυπωτή και τον υπολογιστή. Βεβαιωθείτε ότι το καλώδιο διασύνδεσης του εκτυπωτή είναι συνδεδεμένο με ασφαλή τρόπο.
- Εάν χρησιμοποιείτε διασύνδεση USB, βεβαιωθείτε ότι το καλώδιο πληροί τις προδιαγραφές USB 1.1 ή 2.0.
- Εάν συνδέετε τον εκτυπωτή στον υπολογιστή σας μέσω διανομέα USB, συνδέστε τον εκτυπωτή στο διανομέα πρώτου επιπέδου του υπολογιστή σας. Αν ο υπολογιστής σας εξακολουθεί να μην αναγνωρίζει το πρόγραμμα οδήγησης του εκτυπωτή, προσπαθήστε να συνδέσετε τον εκτυπωτή απευθείας στον υπολογιστή χωρίς το διανομέα USB.
- Αν συνδέετε τον εκτυπωτή στον υπολογιστή σας μέσω διανομέα USB, βεβαιωθείτε ότι η συσκευή του διανομέα USB αναγνωρίζεται από τον υπολογιστή.
- Απενεργοποιήστε τον εκτυπωτή και τον υπολογιστή, αποσυνδέστε το καλώδιο διασύνδεσης του εκτυπωτή και, στη συνέχεια, εκτυπώστε ένα δείγμα ελέγχου λειτουργίας.
  - ➔ Ανατρέξτε στην ενότητα “Εκτέλεση ελέγχου λειτουργίας εκτυπωτή” στη σελίδα 119Αν η σελίδα ελέγχου δεν εκτυπωθεί σωστά, βεβαιωθείτε ότι έχετε εγκαταστήσει σωστά το πρόγραμμα οδήγησης του εκτυπωτή και την εφαρμογή σας.
- Αν προσπαθείτε να εκτυπώσετε μια μεγάλη εικόνα, ο υπολογιστής σας ενδεχομένως να μην έχει αρκετή μνήμη. Προσπαθήστε να μειώσετε την ανάλυση της εικόνας ή να εκτυπώσετε την εικόνα σε μικρότερο μέγεθος. Ενδεχομένως να απαιτείται η εγκατάσταση περισσότερης μνήμης στον υπολογιστή σας.
- Οι χρήστες των Windows μπορούν να ακυρώσουν τυχόν εργασίες εκτύπωσης που είναι σε εκκρεμότητα από το Windows Spooler (Ουρά εκτύπωσης των Windows).
  - ➔ Ανατρέξτε στην ενότητα “Ακύρωση εκτύπωσης” στη σελίδα 53

- Καταργήστε την εγκατάσταση του προγράμματος οδήγησης του εκτυπωτή και, στη συνέχεια, εγκαταστήστε το ξανά.
  - ➔ Ανατρέξτε στην ενότητα “Κατάργηση της εγκατάστασης του λογισμικού του εκτυπωτή” στη σελίδα 12

## Αύξηση της ταχύτητας εκτύπωσης (μόνο για Windows)

Μπορείτε να αυξήσετε την ταχύτητα εκτύπωσης επιλέγοντας συγκεκριμένες ρυθμίσεις στο παράθυρο Speed & Progress (Ταχύτητα και πρόοδος). Πατήστε το κουμπί **Speed & Progress (Ταχύτητα και πρόοδος)** στο παράθυρο Maintenance (Συντήρηση) του προγράμματος οδήγησης του εκτυπωτή σας.

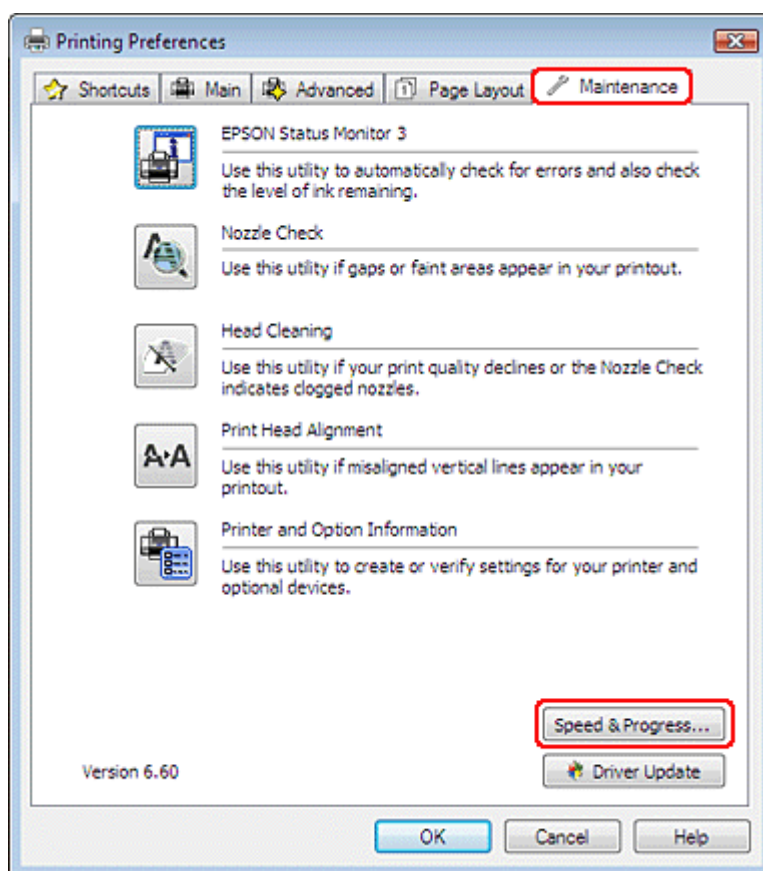

Εμφανίζεται το ακόλουθο παράθυρο διαλόγου.

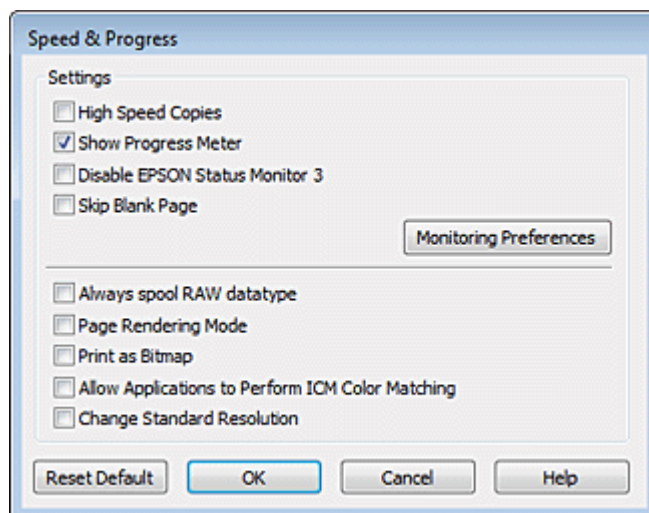

Ο παρακάτω πίνακας αναφέρει τους παράγοντες που επηρεάζουν την ταχύτητα εκτύπωσης.

Ταχύτητα εκτύπωσης	Υψηλότερη	Χαμηλότερη
High Speed Copies (Αντίγραφα υψηλής ταχύτητας)	Ενεργοποιημένο	Απενεργοποιημένο
Always spool RAW datatype (Πάντα εκτύπωση σε ουρά του τύπου δεδομένων RAW)	Ενεργοποιημένο	Απενεργοποιημένο
Page Rendering Mode (Λειτουργία χρωματικής απόδοσης σελίδας)	Ενεργοποιημένο	Απενεργοποιημένο
Print as Bitmap (Εκτύπωση ως bitmap)	Ενεργοποιημένο	Απενεργοποιημένο

Για περισσότερες λεπτομέρειες σχετικά με κάθε στοιχείο, ανατρέξτε στην ηλεκτρονική βοήθεια.

## Άλλα προβλήματα

### Η κόκκινη φωτεινή ένδειξη εξακολουθεί να είναι αναμμένη στο εσωτερικό του εκτυπωτή μετά την απενεργοποίηση

Όταν απενεργοποιείτε τον εκτυπωτή, ενδεχομένως να εξακολουθεί να είναι αναμμένη μια κόκκινη φωτεινή ένδειξη στο εσωτερικό του εκτυπωτή. Η φωτεινή ένδειξη παραμένει αναμμένη το πολύ για 15 λεπτά και, στη συνέχεια, απενεργοποιείται αυτόματα. Αυτό δεν αποτελεί ένδειξη δυσλειτουργίας.

### Αθόρυβη εκτύπωση απλού χαρτιού

Αν είναι επιλεγμένο το στοιχείο plain papers (απλά χαρτιά) στη ρύθμιση Paper Type (Τύπος χαρτιού) και το Normal (Κανονική) στη ρύθμιση Print Quality (Ποιότητα εκτύπωσης), ο εκτυπωτής εκτυπώνει σε υψηλή ταχύτητα. Δοκιμάστε τη ρύθμιση Quiet Mode (Αθόρυβη λειτουργία) που όμως, θα μειώσει την ταχύτητα εκτύπωσης.

Στα Windows, επιλέξτε το πλαίσιο ελέγχου Quiet Mode (Αθόρυβη λειτουργία) στο παράθυρο Main (Κύριο) ή Advanced (Για προχωρημένους) του προγράμματος οδήγησης του εκτυπωτή σας. Σε Mac OS X, επιλέξτε **On (Ενεργοποίηση)** από τη ρύθμιση Quiet Mode (Αθόρυβη λειτουργία). Για να εμφανιστεί η επιλογή Quiet Mode (Αθόρυβη λειτουργία), κάντε τις ακόλουθες επιλογές: **System Preferences (Προτιμήσεις συστήματος)**, **Print & Scan (Εκτύπωση και σάρωση)** (για Mac OS X 10.7) ή **Print & Fax (Εκτύπωση και φαξ)** (για Mac OS X 10.6 ή 10.5), τον εκτυπωτή σας [στο πλαίσιο λίστας Printers (Εκτυπωτές)], **Options & Supplies (Επιλογές και αναλώσιμα)** και τέλος, **Driver (Πρόγραμμα οδήγησης)**.



## Παράρτημα Α

### Αναζήτηση βοήθειας

---

#### Ιστοσελίδα τεχνικής υποστήριξης

Η ιστοσελίδα τεχνικής υποστήριξης της Epson παρέχει βοήθεια σχετικά με προβλήματα, η λύση των οποίων δεν είναι δυνατή με τις πληροφορίες αντιμετώπισης προβλημάτων των εγγράφων τεκμηρίωσης του προϊόντος σας. Αν διαθέτετε πρόγραμμα περιήγησης στο Web και σύνδεση στο Internet, μεταβείτε στην τοποθεσία:

**<http://support.epson.net/>**

Για τα πιο πρόσφατα προγράμματα οδήγησης, συχνές ερωτήσεις, εγχειρίδια ή άλλα στοιχεία με δυνατότητα λήψης μέσω Internet, μεταβείτε στην τοποθεσία:

**<http://www.epson.com>**

Στη συνέχεια, επιλέξτε την ιστοσελίδα του τμήματος υποστήριξης της Epson στην περιοχή σας.

---

#### Επικοινωνία με το τμήμα υποστήριξης

##### Πριν την επικοινωνία με την Epson

Αν το προϊόν της Epson που διαθέτετε, δεν λειτουργεί κανονικά και δεν μπορείτε να επιλύσετε το πρόβλημα χρησιμοποιώντας τις πληροφορίες αντιμετώπισης προβλημάτων των εγγράφων τεκμηρίωσης του προϊόντος σας, επικοινωνήστε με τις υπηρεσίες υποστήριξης πελατών για βοήθεια. Αν το τμήμα υποστήριξης πελατών για την περιοχή σας δεν περιλαμβάνεται στην παρακάτω λίστα, επικοινωνήστε με τον αντιπρόσωπο από τον οποίο αγοράσατε το προϊόν σας.

Οι ακόλουθες πληροφορίες θα επιτρέψουν στο τμήμα υποστήριξης πελατών να σας βοηθήσει πολύ πιο γρήγορα:

- Σειριακός αριθμός προϊόντος  
(Η ετικέτα του σειριακού αριθμού βρίσκεται συνήθως στο πίσω μέρος του προϊόντος.)
- Μοντέλο προϊόντος
- Έκδοση λογισμικού προϊόντος  
(Επιλέξτε **About (Σχετικά)**, **Version Info (Πληροφορίες έκδοσης)** ή ένα κουμπί με αντίστοιχο περιεχόμενο από το λογισμικό του προϊόντος.)

- Μάρκα και μοντέλο του υπολογιστή σας
- Όνομα και έκδοση του λειτουργικού συστήματος του υπολογιστή
- Ονόματα και εκδόσεις των εφαρμογών λογισμικού που χρησιμοποιείτε συνήθως με το προϊόν
- Κατάσταση εκτυπωτή
  - ➔ Ανατρέξτε στην ενότητα “Εκτύπωση φύλλου κατάστασης του εκτυπωτή” στη σελίδα 111

### **Βοήθεια για χρήστες στην Ευρώπη**

Αναζητήστε πληροφορίες σχετικά με τον τρόπο επικοινωνίας με το τμήμα υποστήριξης της Epson στο **Πανευρωπαϊκό έγγραφο εγγύησης**.

### **Βοήθεια για χρήστες στην Σιγκαπούρη**

Οι διαθέσιμες πηγές πληροφοριών, υποστήριξης και υπηρεσιών της Epson Singapore είναι:

#### **World Wide Web (<http://www.epson.com.sg>)**

Διατίθενται μέσω e-mail πληροφορίες σχετικά με τις προδιαγραφές των προϊόντων, προγράμματα οδήγησης για λήψη, συχνές ερωτήσεις (FAQ), ερωτήσεις σχετικά με την πώληση προϊόντων και τεχνική υποστήριξη.

#### **Γραφείο βοήθειας της Epson (Τηλέφωνο: (65) 6586 3111)**

Η ομάδα του Γραφείου βοήθειας μπορεί να σας προσφέρει βοήθεια μέσω τηλεφώνου στους ακόλουθους τομείς:

- Πληροφορίες για τα προϊόντα και την αγορά τους
- Ερωτήσεις ή προβλήματα που αφορούν στη χρήση του προϊόντος
- Πληροφορίες σχετικά με τις υπηρεσίες επισκευής και την εγγύηση

### **Βοήθεια για χρήστες στην Ταϊλάνδη**

Στοιχεία επικοινωνίας για πληροφορίες, υποστήριξη και υπηρεσίες:

#### **World Wide Web (<http://www.epson.co.th>)**

Διατίθενται μέσω e-mail πληροφορίες σχετικά με τις προδιαγραφές των προϊόντων, προγράμματα οδήγησης για λήψη και συχνές ερωτήσεις (FAQ).

**Ανοικτή γραμμή της Epson (Τηλέφωνο: (66)2685-9899)**

Η ομάδα της Ανοικτής γραμμής μπορεί να σας προσφέρει βοήθεια μέσω τηλεφώνου στους ακόλουθους τομείς:

- Πληροφορίες για τα προϊόντα και την αγορά τους
- Ερωτήσεις ή προβλήματα που αφορούν στη χρήση του προϊόντος
- Πληροφορίες σχετικά με τις υπηρεσίες επισκευής και την εγγύηση

**Βοήθεια για χρήστες στο Βιετνάμ**

Στοιχεία επικοινωνίας για πληροφορίες, υποστήριξη και υπηρεσίες:

Ανοικτή γραμμή της Epson (Τηλέφωνο): 84-8-823-9239

Κέντρο εξυπηρέτησης: 80 Truong Dinh Street, District 1, Hochiminh City Vietnam

**Βοήθεια για χρήστες στην Ινδονησία**

Στοιχεία επικοινωνίας για πληροφορίες, υποστήριξη και υπηρεσίες:

**World Wide Web (<http://www.epson.co.id>)**

- Πληροφορίες σχετικά με τις προδιαγραφές των προϊόντων και προγράμματα οδήγησης προς λήψη
- Συχνές ερωτήσεις (FAQ) και ερωτήσεις σχετικά με την πώληση προϊόντων μέσω e-mail

**Ανοικτή γραμμή της Epson**

- Πληροφορίες για τα προϊόντα και την αγορά τους
- Τεχνική υποστήριξη

Τηλέφωνο (62) 21-572 4350

Φαξ (62) 21-572 4357

**Κέντρο εξυπηρέτησης της Epson**

Τζακάρτα	Mangga Dua Mall 3rd floor No 3A/B Jl. Arteri Mangga Dua, Jakarta Τηλέφωνο/Φαξ: (62) 21-62301104
Μπαντούνγκ	Lippo Center 8th floor Jl. Gatot Subroto No.2 Bandung Τηλέφωνο/Φαξ: (62) 22-7303766
Σουραμπάγια	Hitech Mall It IIB No. 12 Jl. Kusuma Bangsa 116 – 118 Surabaya Τηλέφωνο: (62) 31-5355035 Φαξ: (62) 31-5477837
Γιογκιακάρτα	Hotel Natour Garuda Jl. Malioboro No. 60 Yogyakarta Τηλέφωνο: (62) 274-565478
Μεντάν	Wisma HSBC 4th floor Jl. Diponegoro No. 11 Medan Τηλέφωνο/Φαξ: (62) 61-4516173
Μακασσάρ	MTC Karebosi Lt. III Kav. P7-8 Jl. Ahmad Yani No.49 Makassar Τηλέφωνο: (62) 411-350147/411-350148

**Βοήθεια για χρήστες στη Μαλαισία**

Στοιχεία επικοινωνίας για πληροφορίες, υποστήριξη και υπηρεσίες:

**World Wide Web (<http://www.epson.com.my>)**

- Πληροφορίες σχετικά με τις προδιαγραφές των προϊόντων και προγράμματα οδήγησης προς λήψη
- Συχνές ερωτήσεις (FAQ) και ερωτήσεις σχετικά με την πώληση προϊόντων μέσω e-mail

**Epson Trading (M) Sdn. Bhd.**

Κεντρικά Γραφεία.

Τηλέφωνο: 603-56288288

Φαξ: 603-56288388/399

**Γραφείο βοήθειας της Epson**

- Ερωτήσεις για πωλήσεις και πληροφορίες για τα προϊόντα (Γραμμή πληροφοριών)

Τηλέφωνο: 603-56288222

- Ερωτήματα σχετικά με τις υπηρεσίες επισκευής και την εγγύηση, τη χρήση των προϊόντων και την τεχνική υποστήριξη (Γραμμή τεχνικής υποστήριξης)

Τηλέφωνο: 603-56288333

**Βοήθεια για χρήστες στην Ινδία**

Στοιχεία επικοινωνίας για πληροφορίες, υποστήριξη και υπηρεσίες:

**World Wide Web (<http://www.epson.co.in>)**

Διατίθενται πληροφορίες σχετικά με τις προδιαγραφές των προϊόντων, τα προγράμματα οδήγησης για λήψη, καθώς και πληροφορίες για ερωτήματα που αφορούν στα προϊόντα.

**Κεντρικά γραφεία της Epson India - Μπανγκαλόρ**

Τηλέφωνο: 080-30515000

Φαξ: 30515005

**Τοπικά γραφεία της Epson India:**

Τοποθεσία	Τηλέφωνο	Φαξ
Βομβάη	022-28261515 / 16 / 17	022-28257287
Νέο Δελχί	011-30615000	011-30615005
Τσενάι	044-30277500	044-30277575
Καλκούτα	033-22831589 / 90	033-22831591
Χιντεραμπάντ	040-66331738 / 39	040-66328633
Κότσιν	0484-2357950	0484-2357950

Τοποθεσία	Τηλέφωνο	Φαξ
Κοϊμπατόρε	0422-2380002	Μη διαθέσιμο
Πούνε	020-30286000 / 30286001 / 30286002	020-30286000
Αχμενταμπάντ	079-26407176 / 77	079-26407347

### Γραμμή βοήθειας

Για εξυπηρέτηση, πληροφορίες προϊόντων ή για παραγγελία δοχείων μελανιού: 18004250011 (9 π.μ. - 9 μ.μ.). Ο αριθμός είναι χωρίς χρέωση.

Για εξυπηρέτηση (χρήστες CDMA και κινητών): 3900 1600 (9 π.μ. - 6 μ.μ.). Πληκτρολογήστε πρώτα τον κωδικό της περιοχής.

### Βοήθεια για χρήστες στις Φιλιππίνες

Για τεχνική υποστήριξη, καθώς και για άλλες υπηρεσίες μετά την πώληση, οι χρήστες έχουν τη δυνατότητα να επικοινωνήσουν με την Epson Philippines Corporation στα παρακάτω τηλέφωνα, φαξ και e-mail:

Κεντρική γραμμή: (63-2) 706 2609

Φαξ: (63-2) 706 2665

Απευθείας γραμμή (63-2) 706 2625  
Γραφείου  
βοήθειας:

E-mail: [epchelpdesk@epc.epson.com.ph](mailto:epchelpdesk@epc.epson.com.ph)

### World Wide Web (<http://www.epson.com.ph>)

Διατίθενται πληροφορίες σχετικά με τις προδιαγραφές των προϊόντων, προγράμματα οδήγησης για λήψη, συχνές ερωτήσεις (FAQ) και ερωτήματα μέσω e-mail.

### Γραμμή χωρίς χρέωση: 1800-1069-EPSON (37766)

Η ομάδα της Ανοικτής γραμμής μπορεί να σας προσφέρει βοήθεια μέσω τηλεφώνου στους ακόλουθους τομείς:

- Πληροφορίες για τα προϊόντα και την αγορά τους
- Ερωτήσεις ή προβλήματα που αφορούν στη χρήση του προϊόντος
- Πληροφορίες σχετικά με τις υπηρεσίες επισκευής και την εγγύηση

## Βοήθεια για χρήστες στην Ταϊβάν

Στοιχεία επικοινωνίας για πληροφορίες, υποστήριξη και υπηρεσίες:

### World Wide Web (<http://www.epson.com.tw>)

Διατίθενται πληροφορίες σχετικά με τις προδιαγραφές των προϊόντων, τα προγράμματα οδήγησης για λήψη, καθώς και πληροφορίες για ερωτήματα που αφορούν στα προϊόντα.

### Γραφείο βοήθειας της Epson (Τηλέφωνο: +0280242008)

Η ομάδα του Γραφείου βοήθειας μπορεί να σας προσφέρει βοήθεια μέσω τηλεφώνου στους ακόλουθους τομείς:

- Πληροφορίες για τα προϊόντα και την αγορά τους
- Ερωτήσεις ή προβλήματα που αφορούν στη χρήση του προϊόντος
- Πληροφορίες σχετικά με τις υπηρεσίες επισκευής και την εγγύηση

### Κέντρο επισκευών:

Τηλέφωνο	Φαξ	Διεύθυνση
02-23416969	02-23417070	No.20, Beiping E. Rd., Zhongzheng Dist., Taipei City 100, Taiwan
02-27491234	02-27495955	1F., No.16, Sec. 5, Nanjing E. Rd., Songshan Dist., Taipei City 105, Taiwan
02-32340688	02-32340699	No.1, Ln. 359, Sec. 2, Zhongshan Rd., Zhonghe City, Taipei County 235, Taiwan
039-605007	039-600969	No.342-1, Guangrong Rd., Luodong Township, Yilan County 265, Taiwan
038-312966	038-312977	No.87, Guolian 2nd Rd., Hualien City, Hualien County 970, Taiwan
02-82273300	02-82278866	5F.-1, No.700, Zhongzheng Rd., Zhonghe City, Taipei County 235, Taiwan
03-4393119	03-4396589	5F., No.2, Nandong Rd., Pingzhen City, Taoyuan County 32455, Taiwan (R.O.C.)
03-5325077	03-5320092	1F., No.9, Ln. 379, Sec. 1, Jingguo Rd., North Dist., Hsinchu City 300, Taiwan
04-23011502	04-23011503	3F., No.30, Dahe Rd., West Dist., Taichung City 40341, Taiwan (R.O.C.)
04-23805000	04-23806000	No.530, Sec. 4, Henan Rd., Nantun Dist., Taichung City 408, Taiwan
05-2784222	05-2784555	No.463, Zhongxiao Rd., East Dist., Chiayi City 600, Taiwan
06-2221666	06-2112555	No.141, Gongyuan N. Rd., North Dist., Tainan City 704, Taiwan

<b>Τηλέφωνο</b>	<b>Φαξ</b>	<b>Διεύθυνση</b>
07-5520918	07-5540926	1F., No.337, Minghua Rd., Gushan Dist., Kaohsiung City 804, Taiwan
07-3222445	07-3218085	No.51, Shandong St., Sanmin Dist., Kaohsiung City 807, Taiwan
08-7344771	08-7344802	1F., No.113, Shengli Rd., Pingtung City, Pingtung County 900, Taiwan



## Κεφάλαιο Β

### Πληροφορίες για το προϊόν

---

### Μέρη του εκτυπωτή και λειτουργίες του πίνακα ελέγχου

---

#### Μέρη του εκτυπωτή

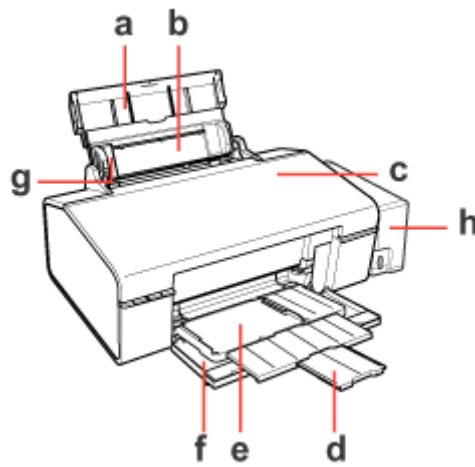

- a. Εξάρτημα υποστήριξης χαρτιού: υποστηρίζει το χαρτί που έχει τοποθετηθεί στον τροφοδότη φύλλων.
- b. Τροφοδότης φύλλων: συγκρατεί το χαρτί και το τροφοδοτεί για εκτύπωση.
- c. Κάλυμμα εκτυπωτή: καλύπτει το μηχανισμό εκτύπωσης. Ανοίξτε μόνο για την απεμπλοκή χαρτιού.
- d. Προέκταση μπροστινού δίσκου: υποστηρίζει το χαρτί που εξέρχεται.
- e. Μπροστινός δίσκος: όταν είναι στη θέση του χαρτιού, συγκρατεί το εξερχόμενο χαρτί. Όταν είναι στη θέση του CD/DVD, συγκρατεί τη θήκη του CD/DVD και την τροφοδοτεί για εκτύπωση.
- f. Μπροστινό κάλυμμα: πρέπει να είναι ανοικτό κατά την εκτύπωση.
- g. Οδηγός άκρων: συγκρατεί το χαρτί ίσιο στον τροφοδότη φύλλων. Μετακινήστε τον οδηγό άκρων έτσι ώστε να εφάπτεται με τη μία πλευρά του χαρτιού.
- h. Μονάδα δοχείων μελανιού: συγκρατεί τα δοχεία του μελανιού. Να έχετε στερεωμένη τη μονάδα επάνω στον εκτυπωτή κατά τη χρήση.

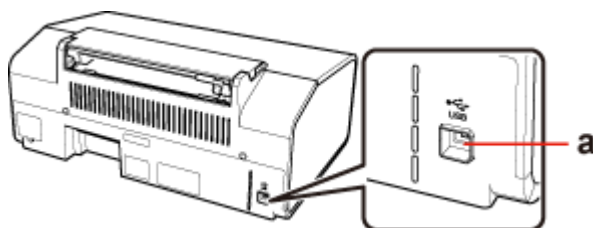

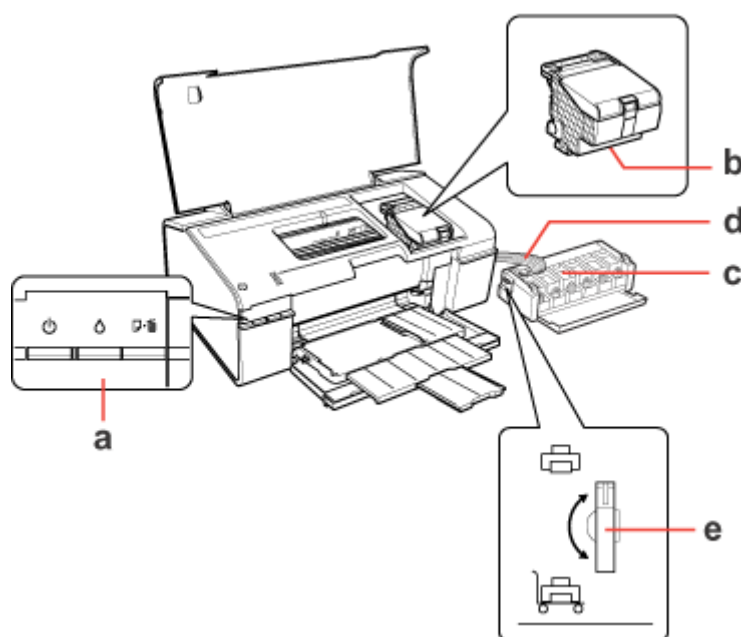

- a. Υποδοχή USB: συνδέει το καλώδιο USB από τον υπολογιστή σας στον εκτυπωτή.





- a. Πίνακας ελέγχου: χρησιμοποιήστε τα κουμπιά και συμβουλευτείτε τις φωτεινές ενδείξεις για να γνωρίζετε την κατάσταση του εκτυπωτή σας. Για λεπτομέρειες ανατρέξτε στην επόμενη ενότητα.
- b. Κεφαλή εκτύπωσης: εκτυπώνει μελάνι στο χαρτί σας.
- c. Δοχεία μελανιού: συγκρατούν το μελάνι.
- d. Σωληνάκια μελανιού: μεταφέρουν το μελάνι από τα δοχεία μελανιού στην κεφαλή εκτύπωσης.
- e. Διακόπτης κλειδώματος για μεταφορά: ασφαλίζει τα σωληνάκια μελανιού σε περίπτωση μεταφοράς.

## Πίνακας ελέγχου

### Κουμπιά

Κουμπί	Λειτουργία
 λειτουργία	Πατήστε το για να ενεργοποιήσετε και να απενεργοποιήσετε τον εκτυπωτή.
 μελάνι	Πατήστε το για να επαναφέρετε την κεφαλή εκτύπωσης στην αρχική της θέση. Όταν είναι απενεργοποιημένη η φωτεινή ένδειξη H, πατήστε το και κρατήστε το σε αυτή τη θέση για 3 δευτερόλεπτα για να καθαρίσετε την κεφαλή εκτύπωσης.
 χαρτί	Πατήστε το για να φορτώσετε ή να αφαιρέσετε το χαρτί. Πατήστε το για να συνεχίσετε την εκτύπωση μετά από σφάλμα εξάντλησης του χαρτιού ή τροφοδοσίας πολλών σελίδων. Πατήστε το για να ακυρώσετε την εκτύπωση κατά τη διάρκεια μιας εργασίας εκτύπωσης.

### Φωτεινές ενδείξεις

Φωτεινή ένδειξη	Περιγραφή
 λειτουργία	Είναι αναμμένη όταν ο εκτυπωτής είναι ενεργοποιημένος. Αναβοσβήνει κατά τη λήψη δεδομένων, την εκτύπωση, τη φόρτωση μελανιού ή τον καθαρισμό της κεφαλής εκτύπωσης.
 κατανάλωση μελανιού	Είναι αναμμένη όταν η στάθμη του μελανιού ενός ή περισσότερων δοχείων μελανιού έχει φτάσει στην κατώτερη γραμμή. Αναβοσβήνει όταν η στάθμη του μελανιού ενός ή περισσότερων δοχείων μελανιού είναι χαμηλή. Μπορείτε να συνεχίσετε να εκτυπώνετε έως ότου η στάθμη του μελανιού φτάσει στην κατώτερη γραμμή.

 <p>Δεν υπάρχει χαρτί</p>	<p>Ανάβει όταν εξαντλείται το χαρτί του εκτυπωτή ή όταν η θήκη του CD/DVD δεν έχει τοποθετηθεί σωστά.</p> <p>Αναβοσβήνει όταν μπλοκάρει το χαρτί ή η θήκη του CD/DVD, ή όταν ο μπροστινός δίσκος είναι τοποθετημένος σε λάθος θέση.</p>
--	---

Για λεπτομέρειες σχετικά με την κατάσταση του σφάλματος, ανατρέξτε στις παρακάτω οδηγίες.  
 ➔ Ανατρέξτε στην ενότητα “Ενδείξεις σφαλμάτων” στη σελίδα 116

## Μελάνι και χαρτί

### Δοχεία μελανιού

Με το συγκεκριμένο εκτυπωτή μπορείτε να χρησιμοποιήσετε τα ακόλουθα δοχεία μελανιού:

Δοχεία μελανιού	Κωδικοί εξαρτημάτων
Μαύρο	T6731
Κυανό	T6732
Ματζέντα	T6733
Κίτρινο	T6734
Ανοικτό κυανό	T6735
Ανοικτό ματζέντα	T6736

#### Σημείωση:

οι κωδικοί εξαρτημάτων των δοχείων μελανιού εξαρτώνται από την περιοχή.

### Χαρτί

Η Epson διαθέτει ειδικά σχεδιασμένο χαρτί, καθώς και άλλα μέσα εκτύπωσης που καλύπτουν όλες τις ανάγκες σας για εκτύπωση.

#### Σημείωση:

μπορείτε να βρείτε τους κωδικούς εξαρτημάτων των ακόλουθων ειδικών χαρτιών Epson στην ιστοσελίδα υποστήριξης της Epson.

➔ Ανατρέξτε στην ενότητα “Ιστοσελίδα τεχνικής υποστήριξης” στη σελίδα 137

Χαρτί	Μέγεθος
Epson Premium Ink Jet Plain Paper (Απλό χαρτί για εκτυπώσεις Ink Jet πρώτης ποιότητας)	A4
Epson Bright White Ink Jet Paper (Χαρτί για εκτυπώσεις Ink Jet Bright White)	A4
Epson Photo Quality Self Adhesive Sheets (Αυτοκόλλητα φύλλα φωτογραφικής ποιότητας)	A4

Epson Premium Glossy Photo Paper (Γυαλιστερό φωτογραφικό χαρτί πρώτης ποιότητας)	A4
	10 × 15 εκ. (4 × 6 ίντσες)
	13 × 18 εκ. (5 × 7 ίντσες)
Epson Premium Semigloss Photo Paper (Ημιγυαλιστερό φωτογραφικό χαρτί πρώτης ποιότητας)	A4
	10 × 15 εκ. (4 × 6 ίντσες)
	16:9 ευρύ μέγεθος (102 × 181 χιλ.)
Epson Ultra Glossy Photo Paper (Γυαλιστερό φωτογραφικό χαρτί Ultra)	A4
	13 × 18 εκ. (5 × 7 ίντσες)
	10 × 15 εκ. (4 × 6 ίντσες)
Epson Glossy Photo Paper (Γυαλιστερό φωτογραφικό χαρτί)	A4
	13 × 18 εκ. (5 × 7 ίντσες)
	10 × 15 εκ. (4 × 6 ίντσες)
Epson Matte Paper - Heavyweight (Παχύ ματ χαρτί)	A4
Epson Double-Sided Matte Paper (Ματ χαρτί διπλής όψης)	A4
Epson Cool Peel' Iron-on T-shirt Transfer / Epson Iron-On Cool Peel Transfer Paper (Χαρτί για σιδερότυπα)	A4
Epson Photo Paper (Φωτογραφικό χαρτί)	A4
	10 × 15 εκ. (4 × 6 ίντσες)
	13 × 18 εκ. (5 × 7 ίντσες)
Epson Photo Quality Ink Jet Paper (Χαρτί για εκτυπώσεις Ink Jet φωτογραφικής ποιότητας)	A4
Epson Photo Stickers (Φωτογραφικά αυτοκόλλητα)	A6

**Σημείωση:**

η διαθεσιμότητα του χαρτιού εξαρτάται από την περιοχή.

---

## Απαιτήσεις συστήματος

### Για τη χρήση του εκτυπωτή

#### Απαιτήσεις για Windows

Για να χρησιμοποιήσετε το συγκεκριμένο εκτυπωτή, πρέπει να έχετε εγκαταστήσει ένα από τα ακόλουθα λειτουργικά συστήματα Windows. Για λεπτομέρειες σχετικά με τις διασυνδέσεις και τα λειτουργικά συστήματα, ανατρέξτε στον ακόλουθο πίνακα.

Σύστημα	Διασύνδεση PC
---------	---------------

Windows 7, Vista, XP Professional x64 Edition και XP SP1 ή νεότερη έκδοση Πρέπει να χρησιμοποιείται USB 2.0 Host Driver της Microsoft.	Hi-Speed USB (Συνιστάται) USB (Ελάχιστο)
---	---

### Απαιτήσεις για Macintosh

Για να συνδέσετε το συγκεκριμένο εκτυπωτή σε υπολογιστή Macintosh, πρέπει να χρησιμοποιήσετε καλώδιο USB. Για λεπτομέρειες σχετικά με τις διασυνδέσεις και τα λειτουργικά συστήματα, ανατρέξτε στον ακόλουθο πίνακα.

Σύστημα	Διασύνδεση PC
PowerPC ή Intel υπολογιστές Macintosh με λειτουργικό σύστημα Mac OS X 10.5.8 ή νεότερη έκδοση.	Hi-Speed USB (Συνιστάται) USB (Ελάχιστο)

## Τεχνικές προδιαγραφές

### Χαρτί

#### Σημείωση:

- Καθώς η ποιότητα μιας συγκεκριμένης μάρκας ή ενός συγκεκριμένου τύπου χαρτιού ενδέχεται να αλλάξει από τον κατασκευαστή ανά πάσα στιγμή, η Epson δεν δύναται να φέρει εγγυήσεις για την ποιότητα οποιασδήποτε μάρκας ή τύπου χαρτιού που δεν έχει κατασκευαστεί από την ίδια. Πάντοτε να δοκιμάζετε ένα δείγμα χαρτιού πριν αγοράσετε μεγάλες ποσότητες ή προβείτε στην εκτύπωση μεγάλων εργασιών.
- Το κακής ποιότητας χαρτί ενδέχεται να μειώσει την ποιότητα εκτύπωσης και να προκαλέσει εμπλοκή του χαρτιού ή άλλα προβλήματα. Σε περίπτωση που αντιμετωπίζετε προβλήματα, επιλέξτε χαρτί ανώτερης ποιότητας.
- Χρησιμοποιήστε χαρτί σε κανονικές συνθήκες:  
θερμοκρασία 15 έως 25 °C (59 έως 77 °F)  
υγρασία 40 έως 60% RH

**Μονά φύλλα:**

<b>Μέγεθος</b>	A4 210 × 297 χιλ. 10 × 15 εκ.(4 × 6 ίντσες) 13 × 18 εκ. (5 × 7 ίντσες) A6 105 × 148 χιλ. A5 148 × 210 χιλ. B5 182 × 257 χιλ. 9 × 13 εκ. (3,5 × 5 ίντσες) 13 × 20 εκ. (5 × 8 ίντσες) 20 × 25 εκ. (8 × 10 ίντσες) Letter 8 1/2 × 11 ίντσες Legal 8 1/2 × 14 ίντσες
<b>Τύποι χαρτιού</b>	Απλό χαρτί ή ειδικό χαρτί που διατίθεται από την Epson
<b>Πάχος (απλού χαρτιού)</b>	0,08 έως 0,11 χιλ. (0,003 έως 0,004 ίντσες)
<b>Βάρος (απλού χαρτιού)</b>	64 g/m <sup>2</sup> (17 lb) έως 90 g/m <sup>2</sup> (24 lb)

**Φάκελοι:**

<b>Μέγεθος</b>	Envelope #10 4 1/8 × 9 1/2 ίντσες Envelope DL 110 × 220 χιλ. Envelope C6 114 × 162 χιλ.
<b>Τύποι χαρτιού</b>	Απλό χαρτί
<b>Βάρος</b>	75 g/m <sup>2</sup> (20 lb) έως 90 g/m <sup>2</sup> (24 lb)

**Εκτυπώσιμη περιοχή**

Το χρωματισμένο τμήμα υποδεικνύει την εκτυπώσιμη περιοχή.

**Μονά φύλλα:**

<b>Κανονικό</b>	<b>Χωρίς περιθώρια</b>
-----------------	------------------------

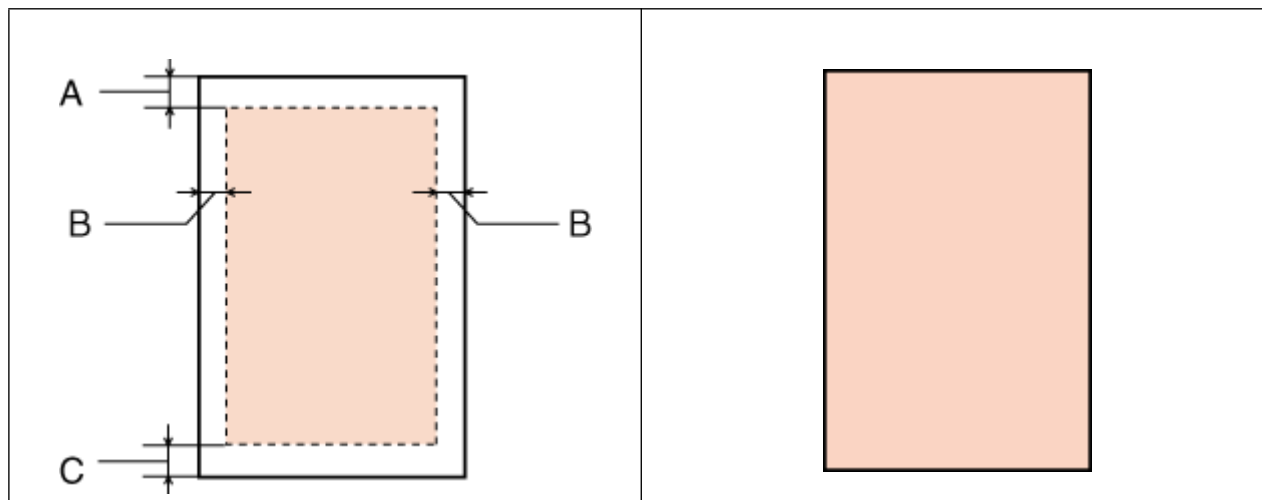
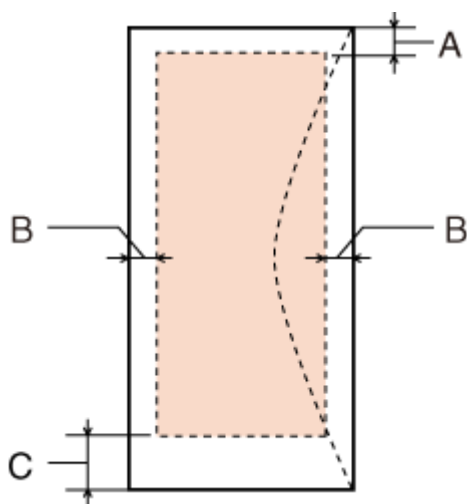
**Φάκελοι:**

Τύπος μέσου	Ελάχιστο περιθώριο	
	Μονά φύλλα	Φάκελοι
A	3,0 χιλ. (0,12 ίντσες)	3,0 χιλ. (0,12 ίντσες)
B	3,0 χιλ. (0,12 ίντσες)	5,0 χιλ. (0,20 ίντσες)
C	3,0 χιλ. (0,12 ίντσες)	20 χιλ. (0,78 ίντσες)

**Σημείωση:**

ανάλογα με τον τύπο του χαρτιού, η ποιότητα εκτύπωσης ενδέχεται να είναι χειρότερη στις άνω και κάτω περιοχές της εκτύπωσης ή ενδεχομένως αυτές οι περιοχές να φέρουν κηλίδες.

**CD/DVD:**

CD/DVD 12 εκ.	CD/DVD 8 εκ.
---------------	--------------



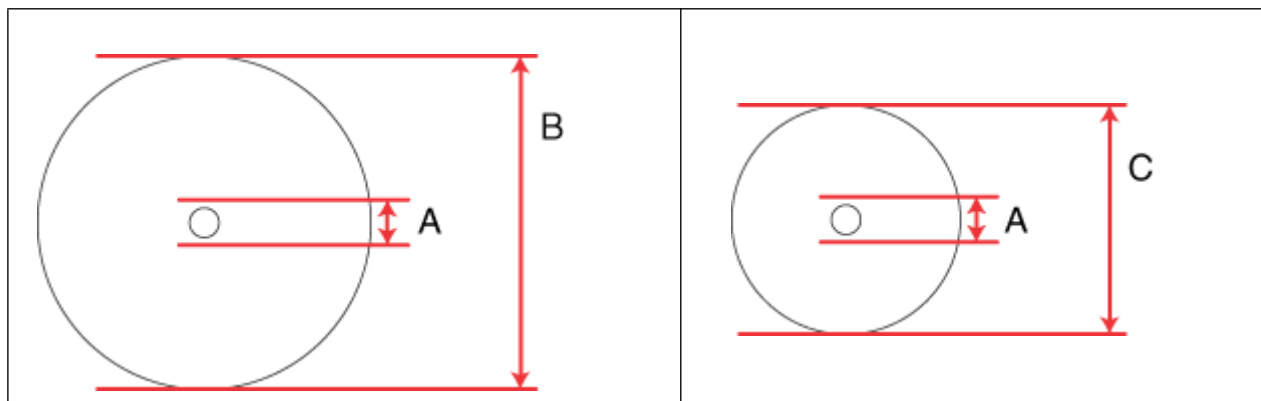

A	18 χιλ.
B	120 χιλ.
C	80 χιλ.

**Σημείωση:**

σε περίπτωση που εκτυπώνετε στις ακόλουθες περιοχές του δίσκου, ο δίσκος ή η θήκη του CD/DVD ενδέχεται να λερωθεί με μελάνι.

Εσωτερική περιοχή κέντρου	18 έως 42 χιλ.
Περιοχή εξωτερικής περιφέρειας	117 έως 120 χιλ. (CD/DVD 12 εκ.), 77 έως 80 χιλ. (CD/DVD 8 εκ.)

**Δοχεία μελανιού**

<b>Χρώμα</b>	Κίτρινο, μαύρο, ανοικτό κυανό, ανοικτό ματζέντα, ματζέντα, κυανό
<b>Διάρκεια ζωής δοχείου μελανιού</b>	Για καλύτερα αποτελέσματα, χρησιμοποιήστε το μελάνι έως και έξι μήνες μετά το άνοιγμα του δοχείου μελανιού.
<b>Θερμοκρασία</b>	Αποθήκευση: -20 έως 40 °C (-4 έως 104 °F) 1 μήνας σε 40 °C (104 °F) Συνθήκες πάγου:* -16 °C (3,2 °F)

\* Το μελάνι ξεπαγώνει και μπορεί να χρησιμοποιηθεί μετά από περίπου 3 ώρες στους 25 °C (77 °F).

**Προσοχή:**

- η Epson συνιστά τη χρήση γνήσιων δοχείων μελανιού Epson. Η χρήση άλλων προϊόντων που δεν κατασκευάζονται από την Epson, ενδεχομένως να προκαλέσει βλάβες που δεν καλύπτονται από τις εγγυήσεις της Epson και, υπό ορισμένες συνθήκες, μπορεί να προκαλέσει δυσλειτουργία στον εκτυπωτή.
- η Epson συστήνει τη χρήση του δοχείου μελανιού πριν την ημερομηνία που αναγράφεται στη συσκευασία.

**Σημείωση:**

- τα δοχεία μελανιού που περιέχονται στη συσκευασία του εκτυπωτή σας, χρησιμοποιούνται εν μέρει κατά την αρχική εγκατάσταση. Για εκτυπώσεις υψηλής ποιότητας, η κεφαλή εκτύπωσης του εκτυπωτή σας θα είναι εντελώς γεμάτη με μελάνι. Αυτή η διαδικασία, που γίνεται μόνο μία φορά, καταναλώνει μια ποσότητα μελανιού και ως εκ τούτου αυτά τα δοχεία ενδεχομένως να εκτυπώσουν λιγότερες σελίδες σε σύγκριση με τα δοχεία μελανιού που θα χρησιμοποιήσετε στο μέλλον.
- οι ποσότητες που αναφέρονται ενδεχομένως να ποικίλουν ανάλογα με τις εικόνες που εκτυπώνετε, τον τύπο χαρτιού που χρησιμοποιείτε, τη συχνότητα των εκτυπώσεών σας και τις συνθήκες περιβάλλοντος, όπως η θερμοκρασία.
- για την εξασφάλιση άριστης ποιότητας εκτύπωσης και για την προστασία της κεφαλής εκτύπωσης, ένα μεταβλητό απόθεμα μελανιού παραμένει στη δεξαμενή του μελανιού όταν ο εκτυπωτής σας ενημερώνει ότι απαιτείται επαναπλήρωση μελανιού. Οι ποσότητες που αναφέρονται δεν περιλαμβάνουν αυτό το απόθεμα.
- παρόλο που τα δοχεία μελανιού ενδέχεται να περιέχουν ανακυκλωμένα υλικά, δεν επηρεάζεται η λειτουργία ή η απόδοση της συσκευής.

**Μηχανικά στοιχεία**

<b>Διαδρομή χαρτιού</b>	Τροφοδότης φύλλων, είσοδος από επάνω
<b>Χωρητικότητα τροφοδότη φύλλων</b>	Περίπου 120 φύλλα με βάρος χαρτιού 90 g/m <sup>2</sup> (24 lb)*
<b>Διαστάσεις</b>	Αποθήκευση Πλάτος: 537 χιλ. (21,1 ίντσες) Βάθος: 289 χιλ. (11,4 ίντσες) Ύψος: 188 χιλ. (7,4 ίντσες)
	Εκτύπωση Πλάτος: 537 χιλ. (21,1 ίντσες) Βάθος: 571 χιλ. (22,4 ίντσες) Ύψος: 289 χιλ. (11,4 ίντσες)
<b>Βάρος</b>	Περίπου 6,2 κ. (13,7 lb) χωρίς το καλώδιο τροφοδοσίας και το δίσκο του CD/DVD.

\* Για μεγέθη Legal και μεγέθη που καθορίζονται από το χρήστη, τοποθετήστε ένα φύλλο κάθε φορά.

**Ηλεκτρολογικά στοιχεία**

	<b>Μοντέλο 100-120 V</b>	<b>Μοντέλο 220-240 V</b>
<b>Περιοχή τάσης εισόδου</b>	90 έως 132 V	198 έως 264 V
<b>Περιοχή ονομαστικής συχνότητας</b>	50 έως 60 Hz	
<b>Περιοχή συχνότητας εισόδου</b>	49,5 έως 60,5 Hz	
<b>Ονομαστικό ρεύμα</b>	0,6 A	0,3 A

Κατανάλωση ρεύματος	Εκτύπωση	Περίπου 13 W (ISO/IEC24712 για μοτίβο Letter)	Περίπου 13 W (ISO/IEC24712 για μοτίβο Letter)
	Κατάσταση ετοιμότητας	Περίπου 3,3 W	Περίπου 3,3 W
	Κατάσταση αφύπνισης	Περίπου 1,0 W	Περίπου 1,2 W
	Απενεργοποίηση	Περίπου 0,2 W	Περίπου 0,3 W

**Σημείωση:**

για πληροφορίες σχετικά με την τάση, ελέγξτε την ετικέτα στο πίσω μέρος του εκτυπωτή.

**Περιβαλλοντικά στοιχεία**

Θερμοκρασία	Λειτουργία: 10 έως 35 °C (50 έως 95 °F) Αποθήκευση: -20 έως 40 °C (-4 έως 104 °F) 1 μήνας σε 40 °C (104 °F)
Υγρασία	Λειτουργία:* 20 έως 80% RH Αποθήκευση:* 5 έως 85% RH

\* Χωρίς συμπύκνωση

**Πρότυπα και εγκρίσεις**

Μοντέλο για την Ευρώπη:

Οδηγία χαμηλής τάσης 2006/95/EK	EN60950-1
Οδηγία EMC 2004/108/EK	EN55022 Class B EN61000-3-2 EN61000-3-3 EN55024

**Διασυνδέσεις**

Hi-Speed USB (κλάσης συσκευών για υπολογιστές)

---

## Οδηγίες ασφάλειας

---

### Σημαντικές οδηγίες ασφάλειας

Διαβάστε όλες τις οδηγίες αυτής της ενότητας πριν τη χρήση του εκτυπωτή. Επίσης, λάβετε υπόψη όλες τις προειδοποιήσεις και τις οδηγίες που αναγράφονται στον εκτυπωτή.

### Εγκατάσταση του εκτυπωτή

Κατά την εγκατάσταση του εκτυπωτή προσέξτε τα εξής:

- μην φράσσετε και μην καλύπτετε τις οπές και τα ανοίγματα του εκτυπωτή.
- χρησιμοποιήστε μόνο τον τύπο τροφοδοσίας που αναγράφεται στην ετικέτα του εκτυπωτή.
- χρησιμοποιήστε μόνο το καλώδιο τροφοδοσίας που συνοδεύει τον εκτυπωτή. Η χρήση άλλου καλωδίου ενδέχεται να προκαλέσει πυρκαγιά ή ηλεκτροπληξία.
- το καλώδιο τροφοδοσίας του εκτυπωτή προορίζεται αποκλειστικά για χρήση με τον εκτυπωτή. Η χρήση με άλλο εξοπλισμό ενδέχεται να προκαλέσει πυρκαγιά ή ηλεκτροπληξία.
- βεβαιωθείτε ότι το καλώδιο τροφοδοσίας εναλλασσόμενου ρεύματος πληροί τις σχετικές τοπικές προδιαγραφές ασφαλείας.
- αποφεύγετε να χρησιμοποιείτε πρίζες που βρίσκονται στο ίδιο κύκλωμα με φωτοτυπικά ή με συστήματα κλιματισμού που ενεργοποιούνται και απενεργοποιούνται τακτικά.
- αποφεύγετε ηλεκτρικές πρίζες που ελέγχονται από διακόπτες τοίχου ή αυτόματους χρονοδιακόπτες.
- τοποθετήστε ολόκληρο το σύστημα υπολογιστή μακριά από πιθανές πηγές ηλεκτρομαγνητικής παρεμβολής, όπως ηχεία ή βάσεις ασύρματων τηλεφώνων.
- μην χρησιμοποιείτε κατεστραμμένα ή φθαρμένα καλώδια τροφοδοσίας.
- αν χρησιμοποιείτε καλώδιο προέκτασης με τον εκτυπωτή, βεβαιωθείτε ότι η συνολική ονομαστική τιμή αμπέρ των συσκευών που έχουν συνδεθεί με το καλώδιο προέκτασης δεν υπερβαίνει την ονομαστική τιμή αμπέρ του καλωδίου. Επίσης, βεβαιωθείτε ότι η συνολική ονομαστική τιμή αμπέρ όλων των συσκευών που έχουν συνδεθεί στην πρίζα δεν υπερβαίνει την ονομαστική τιμή αμπέρ της πρίζας.
- μην επιχειρήσετε να επισκευάσετε μόνοι σας τον εκτυπωτή.
- αποσυνδέστε τον εκτυπωτή και αναθέστε την επισκευή σε έμπειρο προσωπικό συντήρησης στις ακόλουθες περιπτώσεις:  
το καλώδιο τροφοδοσίας ή ο ακροδέκτης έχουν καταστραφεί, έχει περάσει υγρό στο εσωτερικό του εκτυπωτή, ο εκτυπωτής έπεσε ή το περίβλημα έχει καταστραφεί, ο εκτυπωτής δεν λειτουργεί κανονικά ή παρουσιάζει εμφανή αλλαγή στην απόδοση.

- αν σκοπεύετε να χρησιμοποιήσετε τον εκτυπωτή στη Γερμανία, η εγκατάσταση του κτιρίου πρέπει να προστατεύεται από αυτόματο διακόπτη κυκλώματος 10 ή 16 αμπέρ προκειμένου να παρέχεται κατάλληλη προστασία του εκτυπωτή από βραχυκύκλωμα ή υπέρταση.
- κατά τη σύνδεση του εκτυπωτή με υπολογιστή ή άλλη συσκευή μέσω καλωδίου, βεβαιωθείτε ότι έχετε συνδέσει τους ακροδέκτες προς τη σωστή κατεύθυνση. Κάθε ακροδέκτης μπορεί να συνδεθεί μόνο με έναν τρόπο, ώστε η κατεύθυνσή του να είναι σωστή. Αν ένας ακροδέκτης τοποθετηθεί με λάθος κατεύθυνση, ενδέχεται να προκληθεί βλάβη και στις δύο συσκευές που συνδέονται με το καλώδιο.
- σε περίπτωση που προκληθεί βλάβη στην πρίζα, αντικαταστήστε το καλώδιο ή συμβουλευτείτε έναν εξειδικευμένο ηλεκτρολόγο.  
Αν η πρίζα έχει ασφάλειες, φροντίστε να τις αντικαταστήσετε με ασφάλειες κατάλληλου μεγέθους και τάσης.

### **Επιλογή θέσης για τον εκτυπωτή**

Κατά την επιλογή της κατάλληλης θέσης για τον εκτυπωτή, λάβετε υπόψη τα εξής:

- τοποθετήστε τον εκτυπωτή σε επίπεδη και σταθερή επιφάνεια, έτσι ώστε γύρω από τη βάση του να υπάρχει άφθονος χώρος προς όλες τις κατευθύνσεις. Αν τοποθετείτε τον εκτυπωτή κοντά σε τοίχο, αφήστε ελεύθερα περισσότερα από 10 εκ. μεταξύ του πίσω μέρος του εκτυπωτή και του τοίχου. Ο εκτυπωτής δεν θα λειτουργεί σωστά, αν είναι τοποθετημένος υπό κλίση σε γωνία.
- κατά την αποθήκευση ή τη μεταφορά του εκτυπωτή, μην τον γέρνετε, να σταθεί στο πλευρό του, ή γυρίστε το ανάποδα. Σε αντίθετη περίπτωση, υπάρχει κίνδυνος διαρροής του μελανιού.
- αφήστε αρκετό χώρο στο μπροστινό μέρος του εκτυπωτή για την πλήρη έξοδο του χαρτιού.
- αποφύγετε σημεία που χαρακτηρίζονται από απότομες αλλαγές στη θερμοκρασία και την υγρασία. Επίσης, φυλάξτε τον εκτυπωτή μακριά από το άμεσο ηλιακό φως, από έντονο φως και από πηγές θερμότητας.
- αποφύγετε μέρη με σκόνη, δονήσεις ή κραδασμούς.
- αφήστε αρκετό χώρο γύρω από τον εκτυπωτή ώστε να είναι δυνατός ο σωστός αερισμός του.
- τοποθετήστε τον εκτυπωτή κοντά σε πρίζα από την οποία να είναι δυνατή η εύκολη αποσύνδεση του καλωδίου τροφοδοσίας.

### **Χρήση του εκτυπωτή**

Κατά τη χρήση του εκτυπωτή, λάβετε υπόψη τα εξής:

- μην τοποθετείτε αντικείμενα στα ανοίγματα του εκτυπωτή.
- προσέξτε ώστε να μην πέσει υγρό επάνω στον εκτυπωτή.
- μην βάζετε το χέρι σας στο εσωτερικό του εκτυπωτή κατά τη διάρκεια της εκτύπωσης.

- μην αγγίζετε το λευκό επίπεδο καλώδιο και τα σωληνάκια μελανιού στο εσωτερικό του εκτυπωτή.
- μην χρησιμοποιείτε σπρέι που περιέχουν εύφλεκτα αέρια μέσα ή γύρω από το εκτυπωτή. Σε αντίθετη περίπτωση, υπάρχει κίνδυνος πυρκαγιάς.
- μην μετακινείτε την κεφαλή εκτύπωσης με τα χέρια: μπορεί να προκαλέσετε βλάβη στον εκτυπωτή.
- να απενεργοποιείτε πάντα τον εκτυπωτή με το κουμπί λειτουργίας  $\psi$ . Μόλις πατηθεί αυτό το κουμπί, αναβοσβήνει η φωτεινή ένδειξη λειτουργίας P. Μην αποσυνδέετε και μην απενεργοποιείτε τον εκτυπωτή βγάζοντας την πρίζα αν δεν σταματήσει να αναβοσβήνει η φωτεινή ένδειξη λειτουργίας  $\psi$ .
- πριν τη μεταφορά του εκτυπωτή, βεβαιωθείτε ότι ο διακόπτης κλειδώματος για μεταφορά έχει απασφαλιστεί και ότι η κεφαλή εκτύπωσης βρίσκεται στην αρχική (τέρμα δεξιά) θέση.
- αναπληρώστε το μελάνι, αν η στάθμη του είναι κάτω από την κατώτερη γραμμή της δεξαμενής μελανιού. Σε περίπτωση που συνεχίσετε να χρησιμοποιείτε τον εκτυπωτή, ενώ η στάθμη του μελανιού βρίσκεται κάτω από την κατώτερη γραμμή της δεξαμενής, υπάρχει κίνδυνος βλάβης του εκτυπωτή.

### **Χειρισμός των δοχείων μελανιού**

Κατά το χειρισμό των δοχείων μελανιού προσέξτε τα εξής:

- αποθηκεύστε τα δοχεία μελανιού και τις μονάδες δεξαμενών μελανιού μακριά από τα παιδιά. Μην επιτρέπετε στα παιδιά να πίνουν από αυτά ή να τα χειρίζονται.
- μην γυρίζετε ανάποδα ή ανακινείτε τα δοχεία μελανιού μετά το άνοιγμά τους: υπάρχει κίνδυνος διαρροής.
- κατά το χειρισμό δεξαμενών μελανιού, καπακιών δεξαμενών μελανιού, ανοικτών δοχείων μελανιού ή καπακιών δοχείων μελανιού, προσέξτε να μην αγγίζετε το μελάνι. Εάν το μελάνι έρθει σε επαφή με το δέρμα σας, ξεπλύνετε την περιοχή προσεκτικά με σαπούνι και νερό. Εάν το μελάνι έρθει σε επαφή με τα μάτια σας, ξεπλύνετέ τα αμέσως με νερό. Εάν δεν αισθάνεστε καλά ή εξακολουθείτε να έχετε προβλήματα όρασης μετά από προσεκτικό πλύσιμο, επισκεφθείτε αμέσως γιατρό.
- μην αποσυναρμολογείτε ή αλλάζετε τη διάταξη των δεξαμενών μελανιού, της μονάδας δεξαμενών μελανιού και των σωληνακίων μελανιού, γιατί ενδέχεται να μην μπορείτε να εκτυπώσετε κανονικά.
- αν μεταφέρετε ένα δοχείο μελανιού σε κλειστό χώρο, ενώ πριν ήταν αποθηκευμένο σε σημείο με χαμηλή θερμοκρασία, αφήστε το να ζεσταθεί σε θερμοκρασία δωματίου για τουλάχιστον τρεις ώρες πριν το χρησιμοποιήσετε.
- αποθηκεύστε τα δοχεία μελανιού σε δροσερό και σκοτεινό μέρος.
- όταν αποθηκεύετε ή μεταφέρετε ένα δοχείο μελανιού μετά το άνοιγμά του, πρέπει να το φυλάτε σε όρθια θέση και να μην το αφήνετε εκτεθειμένο σε σημεία με κραδασμούς ή μεταβολές θερμοκρασίας. Σε αντίθετη περίπτωση, ενδέχεται να σημειωθεί διαρροή μελανιού ακόμα και αν το δοχείο μελανιού είναι σφραγισμένο. Βεβαιωθείτε ότι το δοχείο μελανιού είναι όρθιο όταν ασφαλίσετε το καπάκι και πάρτε τα μέτρα σας για την αποφυγή διαρροής μελανιού κατά τη μεταφορά.

## **Προειδοποιήσεις, προσοχή και σημειώσεις**

Οι ενδείξεις προειδοποίησης και προσοχής, καθώς και οι σημειώσεις σε αυτόν τον Οδηγό χρήσης υποδεικνύονται με τα ακόλουθα σύμβολα και έχουν την ακόλουθη σημασία.



### **Προειδοποιήσεις**

*πρέπει να ακολουθούνται προσεκτικά προς αποφυγή τραυματισμών.*



### **Προσοχή**

*πρέπει να λαμβάνεται υπόψη προς αποφυγή βλάβης στον εξοπλισμό.*

### **Σημειώσεις**

*περιέχουν σημαντικές πληροφορίες και χρήσιμες συμβουλές σχετικά με τη λειτουργία του εκτυπωτή.*

## Κεφάλαιο D

### **INDEX.HTM**

---

#### **MI**

- 1.
- 2.
- 3.

#### **MI01**

1. P01: “Χρήση του λογισμικού σας” στη σελίδα 8
- 2.



3. εισαγωγή στο πρόγραμμα οδήγησης και το λογισμικό της εφαρμογής που συνοδεύει τον εκτυπωτή σας.

#### **MI02**

1. P02: “Διαχείριση χαρτιού και CD/DVD” στη σελίδα 18
- 2.



3. οδηγίες για την τοποθέτηση χαρτιού και την επιλογή των τύπων χαρτιού.

#### **MI03**

1. P03: τρόπος εκτύπωσης



2.



3. Οδηγίες για όλους τους τύπους εκτύπωσης.

#### **MI04**

1. P04: “Επαναπλήρωση δοχείων μελανιού” στη σελίδα 90

2.



3. οδηγίες για τον έλεγχο της στάθμης του μελανιού σας και την επαναπλήρωσή του.

#### **MI05**

1. P05: “Συντήρηση του εκτυπωτή σας” στη σελίδα 99

2.



3. οδηγίες για τη συντήρηση, τον καθαρισμό και τη μεταφορά του εκτυπωτή σας.

#### **MI06**

1. P06: κοινή χρήση του εκτυπωτή σας

2.



3. Μέθοδος ρύθμισης του εκτυπωτή σας, έτσι ώστε να είναι δυνατή η κοινή χρήση του με άλλους χρήστες του δικτύου.

**MI07**

1. P07: επίλυση προβλημάτων

2.



3. Λύσεις για προβλήματα που ενδεχομένως να αντιμετωπίσετε.

**MI08**

1. P08: “Πληροφορίες για το προϊόν” στη σελίδα 145

2.



3. Λεπτομερείς πληροφορίες σχετικά με τις δυνατότητες και τις προδιαγραφές του εκτυπωτή σας.

---

**P01**

1.

2.

3.

---

**P02**

1.

2.

3.

---

**P03****P03-01**

1. “Βασικές λειτουργίες εκτύπωσης” στη σελίδα 27
- 2.
- 3.

**P03-02**

1. “Εκτύπωση με ειδικές επιλογές διάταξης” στη σελίδα 55
- 2.
- 3.

---

**P04**

- 1.
- 2.
- 3.

---

**P05**

- 1.
- 2.
- 3.

---

**P06****P06-01**

1. “Κοινή χρήση του εκτυπωτή σας” στη σελίδα 112
- 2.
- 3.

---

**P07****P07-01**

1. “Αντιμετώπιση προβλημάτων” στη σελίδα 116
- 2.
- 3.

**P07-02**

1. “Αναζήτηση βοήθειας” στη σελίδα 137
- 2.
- 3.

**PSOLVER.HTM**

URL ιστοσελίδας τεχνικής υποστήριξης:

<http://support.epson.net/>

---

**P08**

- 1.
- 2.
- 3.

## *Κεφάλαιο Ε*

---

### ***H\_DEF.FM***

---

#### *Πληροφορίες περιεχομένων*

1. Εγχειρίδιο Χρήστη
2. NPD4806-00 EN
3. EN
4. STD
5. STD
6. NA

---

## Εκδόσεις λειτουργικών συστημάτων

Στο παρόν εγχειρίδιο, χρησιμοποιούνται οι ακόλουθες σύντομες εκφράσεις.

Η φράση «**Windows**» αναφέρεται στα **Windows 7, Vista, XP και XP x64**.

- Η φράση «Windows 7» αναφέρεται στα Windows 7 Home Basic, Windows 7 Home Premium, Windows 7 Professional και Windows 7 Ultimate.
- Η φράση «Windows Vista» αναφέρεται στα Windows Vista Home Basic Edition, Windows Vista Home Premium Edition, Windows Vista Business Edition, Windows Vista Enterprise Edition και Windows Vista Ultimate Edition.
- Η φράση «Windows XP» αναφέρεται στα Windows XP Home Edition, Windows XP Professional x64 Edition και Windows XP Professional.

Η φράση «**Macintosh**» αναφέρεται στο **Mac OS X**.

- Η φράση «Mac OS X» αναφέρεται στο Mac OS X 10.5.8 ή μεταγενέστερη έκδοση.

# Ευρετήριο

## C

### CD/DVD

- εκτύπωση, 34, 44
- εκτύπωση για Mac OS X, 39
- εκτύπωση σε Windows, 36
- εκτυπώσιμη περιοχή, 152
- λογισμικό, 11
- τοποθέτηση, 23

## D

### DVD

- εκτύπωση, 34, 44
- εκτυπώσιμη περιοχή, 152
- λογισμικό, 11
- τοποθέτηση, 23

## E

### Easy Photo Print, 10

- κατάργηση εγκατάστασης, 15

### Epson

- Easy Photo Print, 10
- Εκτύπωση CD, 11, 36
- χαρτί, 18

## M

### Mac OS X

- διαχείριση εργασιών εκτύπωσης, 122
- έλεγχος κατάστασης εκτυπωτή, 122
- παρακολούθηση κατάστασης, 122
- πρόσβαση στις ρυθμίσεις του εκτυπωτή, 9

## W

### Windows

- διαχείριση εργασιών εκτύπωσης, 120
- έλεγχος κατάστασης εκτυπωτή, 120
- παρακολούθηση κατάστασης, 121
- ρυθμίσεις πρόσβασης στον εκτυπωτή, 8

## A

### Ακύρωση εκτύπωσης, 53

- Mac OS X, 54

### Αλλαγή μεγέθους σελίδων, 65

### Αντικριστή εικόνα, 128

### Απαιτήσεις συστήματος, 149

### Αποστολή του εκτυπωτή, 108

## B

### Βοήθεια

- Epson, 137

## Γ

### Γραμμές, 125

## Δ

### Δεξαμενή μελανιού, 94

### Διαχείριση εργασιών εκτύπωσης

- Mac OS X, 122
- Windows, 120

## E

### Έγγραφα

### εκτύπωση, 44

- ρυθμίσεις εκτυπωτή για Mac OS X, 46
- ρυθμίσεις εκτυπωτή για Windows, 44

### Εκτύπωση

- 2 όψεων, 57
- ακύρωση, 53
- αφίσες, 78
- κείμενο, 44
- πολλές σελίδες ανά φύλλο, 72
- προσαρμογή στη σελίδα, 65
- υδατογραφήματα, 84
- φάκελοι, 49

### Εκτύπωση 2 όψεων, 57

- Windows, 59

### Εκτύπωση CD, 11, 36

- κατάργηση εγκατάστασης, 15

### Εκτύπωση αφίσας, 78

- συναρμολόγηση σελίδων, 82

### Εκτύπωση με προσαρμογή στη σελίδα, 65

### Εκτύπωση σελίδων ανά φύλλο, 72

### Εκτύπωσης φυλλαδίου

- Windows, 62

### Εκτύπωση υδατογραφήματος, 84

### Εκτύπωση χωρίς περιθώρια

- ρυθμίσεις εκτυπωτή, 30
- συνιστώμενο χαρτί, 29

### Εκτυπωτής

- έλεγχος κατάστασης, 120
- έλεγχος λειτουργίας, 119
- καθαρισμός, 105
- μεταφορά, 108

### Έλεγχος ακροφυσίων, 99

- Mac OS X, 99

- Windows, 99

### Έλεγχος λειτουργίας, 119

### Ενδείξεις σφαλμάτων, 116

### Ένδειξη προόδου, 120

### Εξάρτημα

- υποστήριξης χαρτιού, 146

### Εξοικονόμηση ενέργειας, 107

### Επαναπλήρωση δεξαμενών μελανιού, 94

### Επικοινωνία με την Epson, 137

### Εσφαλμένη στοίχιση, 125

### Εσφαλμένοι χαρακτήρες, 127

## Θ

### Θολές εκτυπώσεις, 127

## K

### Καθαρισμός

- εκτυπωτής, 105
- κεφαλή εκτύπωσης, 101

### Καθαρισμός κεφαλής

- Windows, 101

### Κάλυμμα

- εκτυπωτή, 146

### Καλώδια διασύνδεσης, 155

### Κείμενο

εκτύπωση εγγράφων, 44  
ρυθμίσεις εκτυπωτή για Windows για έγγραφα, 44  
ρυθμίσεις εκτυπωτή για έγγραφα για Mac OS X, 46  
Κενές σελίδες, 129  
Κεφαλή εκτύπωσης  
έλεγχος, 99  
καθαρισμός, 101  
στοίχιση, 104  
Κηλιδωμένες εκτυπώσεις, 127, 129  
Κοινή χρήση εκτυπωτή  
Mac OS X, 115  
Windows 7, Vista και XP, 112  
Κουμπιά, 147  
εκτυπωτή, 147

## **Λ**

Λογισμικό  
κατάργηση εγκατάστασης, 12

## **Μ**

Μεγέθυνση σελίδων, 65  
Μείωση μεγέθους σελίδας, 65  
Μεταφορά του εκτυπωτή, 108  
Μπροστινό κάλυμμα, 146  
Μπροστινός δίσκος, 146

## **Ο**

Οδηγός άκρων, 146  
Οδηγός χρήσης  
κατάργηση εγκατάστασης, 14  
Οριζόντιες γραμμές, 125

## **Π**

Παρακολούθηση κατάσταση  
Mac OS X, 122  
Windows, 121  
Περιθώρια  
προβλήματα, 128  
Πίνακας ελέγχου, 147  
Πληροφορίες για την ασφάλεια, 156  
Ποιότητα εκτύπωσης  
βελτίωση, 124  
Πολλές σελίδες ανά φύλλο, 72  
Προβλήματα  
αντικριστή εικόνα, 128  
αντιμετώπιση, 137  
γραμμές, 125  
διάγνωση, 116  
εμπλοκές χαρτιού, 132  
επικοινωνία με την Epson, 137  
εσφαλμένα χρώματα, 126  
εσφαλμένοι χαρακτήρες, 127  
θολές εκτυπώσεις, 127  
κενές σελίδες, 129  
κηλιδωμένες εκτυπώσεις, 127, 129  
ο εκτυπωτής δεν εκτυπώνει, 134  
περιθώρια, 128  
ταχύτητα εκτύπωσης, 130  
τροφοδοσία χαρτιού, 131  
Προβλήματα με χρώματα, 126  
Πρόγραμμα οδήγησης  
κατάργηση εγκατάστασης, 12  
πρόσβαση για Mac OS X, 9

πρόσβαση για Windows, 8  
Προδιαγραφές  
δοχεία μελανιού, 148  
μηχανικά στοιχεία, 154  
πρότυπα και εγκρίσεις, 155  
χαρτί, 150  
Προδιαγραφές εκτυπώσιμης περιοχής, 151  
Προέκταση μπροστινού δίσκου, 146

## **Ρ**

Ρυθμίσεις εκτυπωτή  
πρόσβαση για Mac OS X, 9  
πρόσβαση για Windows, 8  
Ρυθμίσεις εκτυπωτή για Mac OS X, 51

## **Σ**

Στοίχιση της κεφαλής εκτύπωσης, 104

## **Τ**

Ταχύτητα  
αυξημένη, 130, 135  
Ταχύτητα εκτύπωσης  
αυξημένη, 130, 135  
Τεχνική υποστήριξη, 137  
Τοποθέτηση  
CD/DVD, 23  
φακέλων, 21  
χαρτιού, 18, 19  
Τροφοδότης φύλλων, 146  
Τύπος μέσου  
επιλογή, 26

## **Υ**

Υπηρεσία, 137  
Υποδοχή  
USB, 146  
καλωδίου, 146

## **Φ**

Φάκελοι, 51  
εκτύπωση, 49  
εκτυπώσιμη περιοχή, 152  
ρυθμίσεις εκτυπωτή για Mac OS X, 51  
ρυθμίσεις εκτυπωτή για Windows, 49  
Φωτεινές ενδείξεις, 147  
ενδείξεις σφαλμάτων, 116  
Φωτογραφίες  
λογισμικό, 10

## **Χ**

Χαρτί  
ειδικό χαρτί Epson, 18  
εκτύπωση χωρίς περιθώρια, 29  
εκτυπώσιμη περιοχή, 151  
εμπλοκές, 132  
επιλογή τύπου, 26  
προβλήματα τροφοδοσίας, 131  
προδιαγραφές, 150  
τσαλακωμένο, 133  
χωρητικότητα τοποθέτησης, 18  
Χρονοδιακόπτης απενεργοποίησης, 107