

**WP-4011 / WP-4015 /  
WP-4025 / WP-4091 /  
WP-4095**

# **Brugervejledning**

---

---

## Ophavsret og varemærker

# Ophavsret og varemærker

Ingen dele af denne publikation må reproduceres, lagres i et søgesystem eller overføres i nogen form eller på nogen måde, hverken elektronisk, mekanisk, ved fotokopiering, optagelse eller på anden måde uden forudgående skriftlig tilladelse fra Seiko Epson Corporation. SEIKO EPSON CORPORATION påtager sig intet ansvar i forbindelse med patenter med hensyn til brugen af de oplysninger, der er indeholdt heri. SEIKO EPSON CORPORATION påtager sig heller intet ansvar for skader, der måtte opstå som følge af brug af de oplysninger, der findes heri. Oplysningerne heri er kun beregnet til brug sammen med dette Epson-produkt. Epson er ikke ansvarlig for nogen form for brug af disse oplysninger i forbindelse med andre produkter.

Hverken køberen af dette produkt eller tredjemand kan holde Seiko Epson Corporation eller associerede selskaber ansvarlig for skader, tab, omkostninger eller udgifter, som køberen eller tredjemand har pådraget sig som følge af uheld, forkert brug eller misbrug af dette produkt eller uautoriserede modifikationer, reparationer eller ændringer af dette produkt, eller hvis (gælder ikke i USA) Seiko Epson Corporations retningslinjer for betjening og vedligeholdelse ikke er fulgt nøje.

Seiko Epson Corporation og Seiko Epson Corporations associerede selskaber er ikke ansvarlig for skader eller problemer, der måtte opstå som følge af brug af andet ekstraudstyr eller andre forbrugsvarer end det udstyr eller de forbrugsvarer, som Seiko Epson Corporation har angivet som Original Epson Products (originale Epson-produkter) eller Epson Approved Products (produkter, der er godkendt af Epson).

Seiko Epson Corporation kan ikke holdes ansvarlig for eventuelle skader, der måtte opstå som følge af elektromagnetisk interferens, som stammer fra brug af andre interfacekabler end dem, som Seiko Epson Corporation har angivet som Epson Approved Products (produkter godkendt af Epson).

EPSON® er et registreret varemærke, og EPSON EXCEED YOUR VISION eller EXCEED YOUR VISION er et varemærke tilhørende Seiko Epson Corporation.

PRINT Image Matching™ og PRINT Image Matching-logoet er varemærker tilhørende Seiko Epson Corporation. Copyright © 2001 Seiko Epson Corporation. Alle rettigheder forbeholdes.

Intel® er et registreret varemærke tilhørende Intel Corporation.

PowerPC® er et registreret varemærke tilhørende International Business Machines Corporation.

Har IPS (Integreret udskriftssystem) fra Zoran Corporation til emulering af udskriftssprog.

**ZORAN**

Microsoft®, Windows® og Windows Vista® er registrerede varemærker tilhørende Microsoft Corporation.

Apple®, Macintosh®, Mac®, Mac OS®, AppleTalk®, Bonjour®, ColorSync® og TrueType® er registrerede varemærker tilhørende Apple, Inc.

Apple Chancery, Chicago, Geneva, Hoefler Text, Monaco og New York er varemærker eller registrerede varemærker tilhørende Apple, Inc.

Monotype er et varemærke tilhørende Monotype Imaging, Inc. registreret ved USA's patent- og varemærkemyndighed og kan være registreret i visse jurisdiktioner.

Albertus, Arial, Gillsans, Times New Roman og Joanna er varemærker tilhørende The Monotype Corporation registreret ved USA's patent- og varemærkemyndighed og kan være registreret i visse jurisdiktioner.

## Ophavsret og varemærker

ITC Avant Garde, ITC Bookman, ITC Lubalin, ITC Mona Lisa Recut, ITC Symbol, ITC Zapf-Chancery og ITC ZapfDingbats er varemærker tilhørende International Typeface Corporation registreret ved USA's patent- og varemærkemyndighed og kan være registreret i visse jurisdiktioner.

Clarendon, Helvetica, New Century Schoolbook, Optima, Palatino, Stempel Garamond, Times og Univers er registrerede varemærker tilhørende Heidelberger Druckmaschinen AG, som kan være registreret i visse jurisdiktioner, eksklusivt licenseret gennem Linotype Library GmbH, et enejet datterselskab af Heidelberger Druckmaschinen AG.

Wingdings er et registreret varemærke tilhørende Microsoft Corporation i USA og andre lande.

Antique Olive er et registreret varemærke tilhørende Marcel Olive og kan være registreret i visse jurisdiktioner.

Adobe SansMM, Adobe SerifMM, Carta og Tekton er registrerede varemærker tilhørende Adobe Systems Incorporated.

Marigold og Oxford er varemærker tilhørende AlphaOmega Typography.

Coronet er et registreret varemærke tilhørende Ludlow Type Foundry.

Eurostile er et varemærke tilhørende Nebiolo.

Bitstream er et registreret varemærke tilhørende Bitstream Inc. registreret ved USA's patent- og varemærkemyndighed og kan være registreret i visse jurisdiktioner.

Swiss er et varemærke tilhørende Bitstream Inc. registreret ved USA's patent- og varemærkemyndighed og kan være registreret i visse jurisdiktioner.

Dette produkt indeholder RSA BSAFE® kryptografisk software fra RSA Security Inc. RSA og BSAFE er enten registrerede varemærker eller varemærker tilhørende RSA Security Inc. i USA og/eller andre lande.

RSA Security Inc. Alle rettigheder forbeholdes.



PCL er et registreret varemærke tilhørende Hewlett-Packard Company.

Adobe, Adobe-logoet, PostScript3, Adobe Reader, Acrobat og Photoshop er varemærker tilhørende Adobe systems Incorporated, som kan være registreret i visse jurisdiktioner.

Copyright © 1987, 1993, 1994 The Regents of the University of California. Alle rettigheder forbeholdes.

Redistribution og brug i kildeform og binær form, med eller uden modifikationer, er tilladt under forudsætning af, at følgende betingelser er opfyldt:

1. Redistributioner af kildekode skal indeholde ovenstående copyrightmeddelelse, denne liste over betingelser og nedenstående ansvarsfraskrivelse.
2. Redistributioner i binær form skal indeholde ovenstående copyrightmeddelelse, denne liste over betingelser og nedenstående ansvarsfraskrivelse i dokumentationen og/eller andre materialer, der medfølger ved distributionen.
4. Hverken navnet på universitetet eller navnene på bidragsyderne må anvendes til at støtte eller reklamere for produkter, der er afledt af denne software, uden forudgående specifik skriftlig tilladelse.

## Ophavsret og varemærker

DENNE SOFTWARE STILLES TIL RÅDIGHED AF BESTYRELSEN OG BEDRAGSYDERNE "I FORHÅNDENVÆRENDE STAND", OG ENHVER UDTRYKKELIG ELLER UNDERFORSTÅET GARANTI, HERUNDER, MEN IKKE BEGRÆNSET TIL, UNDERFORSTÅEDE GARANTIER FOR SALGBARHED OG EGNETHED TIL ET BESTEMT FORMÅL FRASKRIVES. BESTYRELSEN ELLER BIDRAGSYDERNE ER UNDER INGEN OMSTÆNDIGHEDER ANSVARLIGE FOR DIREKTE, INDIREKTE, HÆNDELIGE, SÆRLIGE ELLER ERSTATNINGSFORDRENDE SKADER ELLER FØLGESKADER (HERUNDER, MEN IKKE BEGRÆNSET TIL, ANSKAFFELSE AF ERSTATNINGSVARER ELLER YDELSER; TAB AF ANVENDELSE, DATA, ELLER IND TJENING; ELLER AFBRYDELSE AF AKTIVITETER) UANSET ÅRSAGEN OG ETHVERT TEORETISK ANSVAR, UANSET OM DET ER KONTRAKTMÆSSIGT, OBJEKTIVT ANSVAR ELLER TORT (INKLUSIVE UAGTSOMHED ELLER ANDEN VIS), DER PÅ NOGEN MÅDE OPSTÅR SOM FØLGE AF BRUGEN AF DENNE SOFTWARE, SELVOM DER ER GJORT OPMÆRKSOM PÅ MULIGHEDEN FOR DENNE SKADE.

Denne kode illustrerer en prøveimplementering af Arcfour-algoritmen  
Copyright © 29. april 1997 Kalle Kaukonen. Alle rettigheder forbeholdes.

Redistribution og brug i kildeform og binær form, med eller uden modifikationer, er tilladt under forudsætning af, at denne copyrightmeddelelse bibeholdes.

DENNE SOFTWARE STILLES TIL RÅDIGHED AF KALLE KAUKONEN OG BEDRAGSYDERNE "I FORHÅNDENVÆRENDE STAND", OG ENHVER UDTRYKKELIG ELLER UNDERFORSTÅET GARANTI, HERUNDER, MEN IKKE BEGRÆNSET TIL, UNDERFORSTÅEDE GARANTIER FOR SALGBARHED OG EGNETHED TIL ET BESTEMT FORMÅL FRASKRIVES. KALLE KAUKONEN ELLER BIDRAGSYDERNE ER UNDER INGEN OMSTÆNDIGHEDER ANSVARLIGE FOR DIREKTE, INDIREKTE, HÆNDELIGE, SÆRLIGE ELLER ERSTATNINGSFORDRENDE SKADER ELLER FØLGESKADER (HERUNDER, MEN IKKE BEGRÆNSET TIL, ANSKAFFELSE AF ERSTATNINGSVARER ELLER YDELSER; TAB AF ANVENDELSE, DATA, ELLER IND TJENING; ELLER AFBRYDELSE AF AKTIVITETER) UANSET ÅRSAGEN OG ETHVERT TEORETISK ANSVAR, UANSET OM DET ER KONTRAKTMÆSSIGT, OBJEKTIVT ANSVAR ELLER TORT (INKLUSIVE UAGTSOMHED ELLER ANDEN VIS), DER PÅ NOGEN MÅDE OPSTÅR SOM FØLGE AF BRUGEN AF DENNE SOFTWARE, SELVOM DER ER GJORT OPMÆRKSOM PÅ MULIGHEDEN FOR DENNE SKADE.

*Bemærk: Andre produktnavne, der nævnes heri, anvendes udelukkende til identifikationsformål og kan være varemærker tilhørende deres respektive ejervirksomheder. Epson frasiger sig alle rettigheder til disse mærker.*

Copyright © 2011 Seiko Epson Corporation. Alle rettigheder forbeholdes.

## Retningslinjer

**Retningslinjer****Sådan finder du information**

Installationsvejledning (trykt)	Giver dig information om installation af produktet og softwaren.
Brugervejledning (PDF, denne vejledning)	Giver dig detaljerede oplysninger om produktets funktioner, ekstraudstyr, vedligeholdelse, fejlfinding og tekniske specifikationer.
Netværksvejledning (HTML)	Giver netværksadministratorer information om både printerdriveren og netværksindstillingerne.

**Produktets tilgængelige funktioner**

Se efter, hvilke funktioner, der er tilgængelige for produktet.

	WP-4011/ WP-4015	WP-4025	WP-4091/ WP-4095
Print (Udskriv)	✓	✓	✓
Print (Udskriv) (PS3/PCL)	-	-	✓
Ethernet	✓	✓	✓
Wi-Fi	-	✓	-

**Bemærkning til WP-4091/WP-4095:**

For PS3/PCL-modellerne skal du downloade softwaren fra Epsons websted. Kontakt kundesupport i din region for at få yderligere oplysninger om at anskaffe printerdriveren og systemkravene, f.eks. understøttede operativsystemer.

**Illustrationer anvendt i denne vejledning**

Illustrationerne i denne vejledning er fra en lignende produktmodel. Selvom de kan være forskellige fra dit faktiske produkt, er betjeningsmetoden den samme.

**Advarsler, forholdsregler og bemærkninger**

Advarsler, forholdsregler og bemærkninger i denne vejledning er markeret som herunder og har følgende betydning.

**Advarsler**

skal følges omhyggeligt for at undgå personskader.

## Retningslinjer



### **Forholdsregler**

*skal følges for at undgå beskadigelse af udstyret.*

### **Bemærkninger**

*indeholder vigtige oplysninger og nyttige tip til betjening af produktet.*

---

## Sikkerhedsinstruktioner

### Vigtige sikkerhedsinstruktioner

Læs alle instruktionerne i dette afsnit, inden du bruger produktet. Sørg også for at følge alle advarsler og instruktioner, som er angivet på produktet.

---

#### Fysisk installation af produktet

Vær opmærksom på følgende, når du installerer produktet:

- Undgå at blokere eller tildække ventilationshullerne og åbningerne i produktet.
- Brug kun den type strømkilde, der er angivet på produktets mærkat.
- Brug kun den netledning, der fulgte med produktet. Anvendelse af en anden ledning kan føre til brand eller elektrisk stød.
- Produktets netledning er kun beregnet til brug sammen med produktet. Anvendelse sammen med andet udstyr kan føre til brand eller elektrisk stød.
- Sørg for, at netledningen opfylder de relevante lokale sikkerhedsstandarder.
- Undgå at bruge stikkontakter på samme strømkreds som fotokopimaskiner eller luftreguleringssystemer, der jævnligt tændes og slukkes.
- Brug ikke strømuttag, der styres af vægkontakter eller automatiske timere.
- Hold hele computersystemet på afstand af potentielle kilder til elektromagnetisk interferens, f.eks. højttalere eller basestationer til trådløse telefoner.
- Strømforsyningsledningerne skal placeres, så der undgås slitage og skarpe genstande, og det må ikke blive krøllet eller snoet. Undlad at placere objekter oven på strømforsyningsledningerne, og placer ikke strømforsyningsledninger, så der kan trædes på dem eller køres hen over dem. Vær især omhyggelig med at holde strømforsyningsledningerne lige i enderne og på de punkter, hvor de går ind i eller ud af transformeren.
- Hvis du bruger en forlængerledning sammen med produktet, skal du sørge for, at den samlede amperedimensionering for de enheder, der er tilsluttet forlængerledningen, ikke overstiger ledningens amperedimensionering. Kontroller desuden, at den samlede amperedimensionering for alle de enheder, der er tilsluttet stikkontakten, ikke overstiger stikkontaktens amperedimensionering.
- Du må aldrig selv skille strømledningen, printerenheden, scannerenheden eller ekstraudstyret ad eller ændre eller forsøge at reparere disse ting, medmindre det specifikt forklares i dokumentationen til produktet.
- Tag produktets stik ud, og sørg for, at produktet efterses af kvalificerede serviceteknikere, hvis følgende gør sig gældende:  
Netledningen eller stikket er beskadiget, der er kommet væske ind i produktet, produktet er blevet tabt, eller dækslet er beskadiget, produktet fungerer ikke normalt eller udviser en markant ændring af ydeevnen. Juster ikke reguleringsenheder, der ikke nævnt i betjeningsvejledningen.
- Hvis du planlægger at bruge produktet i Tyskland, skal byggeinstallationen beskyttes ved hjælp af et 10- eller 16-amperes relæ, så produktet beskyttes tilstrækkeligt mod kortslutning og for høj strømspænding.

## Sikkerhedsinstruktioner

- Ved tilslutning af produktet til en computer eller en anden enhed med et kabel, skal du sikre, at kabelstikkene vender korrekt. Hvert stik skal vende på en bestemt måde. Hvis et stik vender forkert, når du sætter det i, kan det beskadige begge de enheder, der er tilsluttet via kablet.
- Hvis stikket beskadiges, skal du udskifte hele strømledningen eller kontakt en autoriseret elektriker. Hvis der er sikringer i stikket, skal de altid udskiftes med sikringer af den korrekte størrelse og med korrekt kapacitet.

---

## Vælge en placering til produktet

Vær opmærksom på følgende, når du vælger en placering til produktet:

- Anbring produktet på en jævn, stabil overflade, der er større end produktets bundareal, så der er plads hele vejen rundt om produktet. Hvis du placerer produktet ved en væg, skal du sørge for et mellemrum på over 10 cm mellem bagsiden af produktet og væggen. Produktet fungerer ikke korrekt, hvis det står skævt.
- Ved opbevaring eller transport af produktet skal du undgå at vippe det, stille det lodret eller vende det på hovedet; der kan løbe blæk ud.
- Gør plads bag produktet til kabler og plads over produktet, så dokumentlåget kan hæves helt.
- Undgå steder, hvor der forekommer hurtige temperatur- eller fugtighedsændringer. Udsæt heller ikke produktet for direkte sollys, stærkt lys eller varmekilder.
- Opstil ikke produktet udendørs, i nærheden af meget snavs eller støv, i nærheden af varmekilder eller på steder, der er udsat for stød, vibrationer, høj temperatur eller fugtighed. Dine hænder må ikke være våde.
- Anbring produktet i nærheden af en stikkontakt, hvor stikket nemt kan tages ud af stikkontakten.

---

## Brug af produktet

Vær opmærksom på følgende, når du bruger produktet:

- Undgå at indføre genstande gennem hullerne i produktet.
- Undgå at spilde væske på produktet.
- Før ikke hånden ind i produktet, og rør ikke ved blækpatronerne under udskrivning.
- Rør ikke ved det hvide flade kabel inde i produktet.
- Brug ikke spraydåseprodukter, der indeholder letantændelige gasser, i eller i nærheden af produktet. Dette kan føre til brand.
- Flyt ikke skrivehovedet med hånden, da produktet derved kan tage skade.
- Sluk altid produktet på knappen  **On**. Tag ikke stikket til produktet ud, og sluk ikke for strømmen på kontakten, før LCD-panelet er sluttet helt.
- Kontroller, at skrivehovedet er i udgangspositionen (længst til højre), og at blækpatronerne er på plads, inden produktet transporteres.
- Lad blækpatronerne sidde i printeren. Hvis du fjerner blækpatronerne, kan det medføre udtørring af skrivehovedet, hvilket kan forhindre printeren i at udskrive.



## Sikkerhedsinstruktioner

- Pas på, at du ikke klemmer fingrene, når du lukker scanneren.
- Hvis produktet ikke skal bruges i en længere periode, skal du tage stikket ud af stikkontakten.
- Tryk ikke for hårdt på glaspladen, når du placerer originaler.

---

## Brug af produktet med en trådløs forbindelse

- Anvend ikke dette produkt inde i medicinske faciliteter eller nær medicinsk udstyr. Radiobølger fra dette produkt kan på ugunstig vis berøre betjeningen af elektrisk lægeudstyr.
- Sørg for, at produktet er mindst 22 cm fra hjertepacemakere. Radiobølger fra dette produkt kan på ugunstig vis berøre betjeningen af hjertepacemakere.
- Anvend ikke dette produkt nær styrede enheder, såsom automatiske døre eller brandalarmer. Radiobølger fra dette produkt kan på ugunstig vis berøre disse enheder og føre til uheld på grund af fejlfunktion.

---

## Håndtere blækpatroner

Vær opmærksom på følgende, når du håndterer blækpatronerne:

- Opbevar blækpatronerne utilgængeligt for børn, og drik dem ikke.
- Hvis du får blæk på huden, skal du vaske det af med vand og sæbe. Hvis du får det i øjnene, skal du straks skylle dem med vand.
- Inden du installerer den nye blækpatron i printerens, skal du ryste den vandret frem og tilbage i bevægelser på fem centimeter ca. 15 gange inden for fem sekunder.
- Brug blækpatronen inden datoen, der er trykt på dens emballage.
- Brug blækpatronen op inden for seks måneder efter installation for at opnå de bedste resultater.
- Undlad at skille blækpatronerne ad eller forsøge at påfylde dem. Dette kan beskadige skrivehovedet.
- Undlad at røre den grønne IC-chip på siden af patronen. Dette kan påvirke normal drift og udskrivning.
- IC-chippen på denne blækpatron indeholder en række blækrelaterede oplysninger, som f.eks. blækpatronstatus, så patronen kan fjernes og sættes i igen uden problemer.
- Hvis du fjerner en blækpatron, som skal bruges senere, skal blækudgangen beskyttes mod snavs og støv, og den skal opbevares i samme omgivelser som dette produkt. Bemærk, at der er en ventil i blækudgangen, der gør dæksler og stik nødvendige, men du skal være forsigtig for at undgå, at blækket laver pletter på genstande, patronen berører. Rør ikke blækudgangen og området omkring den.

## Indholdsfortegnelse

### Indholdsfortegnelse

#### **Ophavsret og varemærker**

Ophavsret og varemærker. . . . . 2

#### **Retningslinjer**

Sådan finder du information. . . . . 5

    Produktets tilgængelige funktioner. . . . . 5

    Illustrationer anvendt i denne vejledning. . . . . 5

Advarsler, forholdsregler og bemærkninger. . . . . 5

#### **Sikkerhedsinstruktioner**

Vigtige sikkerhedsinstruktioner. . . . . 7

    Fysisk installation af produktet. . . . . 7

    Vælg en placering til produktet. . . . . 8

    Brug af produktet. . . . . 8

    Brug af produktet med en trådløs forbindelse. . . . . 9

    Håndtere blækpatroner. . . . . 9

#### **Lær dit produkt at kende**

Produktdele. . . . . 13

Vejledning til betjeningspanelet. . . . . 16

    Knapper og indikatorer. . . . . 16

#### **Papirhåndtering**

Introduktion til anvendelse, ilægning og opbevaring af medier. . . . . 18

    Valg af den bakke, der skal anvendes, og dens ilægningskapaciteter. . . . . 18

    Opbevaring af papir. . . . . 20

Ilægning af papir. . . . . 20

    I papirkassetten. . . . . 20

    I bageste universalbakke. . . . . 23

Ilægning af konvolutter. . . . . 25

#### **Udskrivning**

Bruge softwaren. . . . . 28

    Printerdriver og status monitor. . . . . 28

Grundlæggende udskrivning. . . . . 30

    Valg af den korrekte papirtype. . . . . 30

    Ilægning af papir eller konvolutter. . . . . 30

Grundlæggende printerindstillinger i Windows. . . . . 31

Grundlæggende printerindstillinger for Mac OS X 10.5 eller 10.6. . . . . 32

Grundlæggende printerindstillinger for Mac OS X 10.4. . . . . 34

Annullering af udskrivningen. . . . . 36

    Sådan bruges printerknappen. . . . . 36

    Windows. . . . . 36

    Mac OS X. . . . . 37

Udskrive med specielle layoutindstillinger. . . . . 37

    2-Sided Printing (2-sidet udskrivning). . . . . 37

    Tilpas til side-udskrivning. . . . . 45

    Sider pr. ark-udskrivning. . . . . 48

    Poster Printing (Plakatudskrivning) (kun Windows). . . . . 52

    Watermark (Vandmærke)-udskrivning (kun Windows). . . . . 56

Deling af printeren. . . . . 57

Brug af PostScript-printerdriveren og PCL6-printerdriveren. . . . . 57

#### **Installation af ekstraudstyr**

Papirkasetteenhed til 250 ark. . . . . 58

    Installation af papirkasetteenheden. . . . . 58

    Afinstallation af kasetteenheden. . . . . 59

#### **Udskiftning af forbrugsvarer**

Blækpatroner. . . . . 60

    Kontrol af status for blækpatroner. . . . . 60

    Forholdsregler ved udskiftning af blækpatroner. . . . . 62

    Udskiftning af en blækpatron. . . . . 64

Vedligeholdelsesboks. . . . . 65

    Kontrol af vedligeholdelsesboksens status. . . . . 65

    Forholdsregler ved håndtering. . . . . 65

    Udskiftning af en vedligeholdelsesboks. . . . . 66

#### **Vedligeholdelse af din printer og software**

Kontrol af skriveskivehovedets dyser. . . . . 68

    Sådan bruges værktøjet Nozzle Check (Dysecheck) til Windows. . . . . 68

    Sådan bruges værktøjet Nozzle Check (Dysecheck) til Mac OS X. . . . . 68

## Indholdsfortegnelse

Sådan bruges printerknapperne. . . . .	69	Lodrette striber eller fejljustering. . . . .	93
Rensning af skrivehovedet. . . . .	69	Forkerte eller manglende farver. . . . .	93
Sådan bruges værktøjet Head Cleaning (Skrivehovedrensning) til Windows. . . . .	70	Sløret eller udtværet udskrift. . . . .	94
Sådan bruges værktøjet Head Cleaning (Skrivehovedrensning) til Mac OS X. . . . .	70	Diverse udskriftsproblemer. . . . .	95
Sådan bruges printerknapperne. . . . .	71	Forkerte eller forvanskede tegn. . . . .	95
Justering af skrivehovedet. . . . .	72	Forkerte margener. . . . .	95
Sådan bruges værktøjet Print Head Alignment (Skrivehovedjustering) i Windows. . . . .	72	Udskriften er en smule skrå. . . . .	95
Sådan bruges værktøjet Print Head Alignment (Skrivehovedjustering) i Mac OS X. . . . .	72	Omvendt billede. . . . .	95
Printerindstillinger. . . . .	73	Udskrivning af blanke sider. . . . .	96
Power Off Timer (Sluktimer) Indstilling. . . . .	73	Den udskrevne side er sløret eller udtværet. . . . .	96
Paper Size Loaded (Indlæst papirstr.) Indstilling. . . . .	74	Udskrivningen går for langsomt. . . . .	96
Rengøring af printeren. . . . .	75	Papiret indføres ikke korrekt. . . . .	97
Indvendig rengøring af printeren. . . . .	75	Papiret indføres ikke. . . . .	97
Udvendig rengøring af printeren. . . . .	75	Flere sider indføres. . . . .	98
Transport af printeren. . . . .	76	Papiret er lagt forkert i. . . . .	98
Kontrol og installation af softwaren. . . . .	77	Papiret udføres ikke helt, eller det er krøllet. . . . .	98
Kontrol af den software, der er installeret på computeren. . . . .	77	Printeren udskriver ikke. . . . .	99
Installation af softwaren. . . . .	77	Alle indikatorer er slukket. . . . .	99
Afinstallation af softwaren. . . . .	78	Indikator blev tændt og bagefter slukket. . . . .	99
Windows. . . . .	78	Kun strømindikatoren er tændt. . . . .	99
Mac OS X. . . . .	79	Blækindikatoren blinker eller er tændt, efter du har udskiftet patronen. . . . .	100
<b>Fejlfinding</b>		Forøgelse af udskrivningshastigheden (kun Windows). . . . .	100
Diagnosticering af problemet. . . . .	80	Andet problem. . . . .	101
Statusindikatorer. . . . .	80	Lydsvag udskrivning på almindeligt papir. . . . .	101
Status Monitor. . . . .	83	<b>Produktoplysninger</b>	
Sådan udføres en kontrol af printerfunktionerne. . . . .	83	Blæk og papir. . . . .	103
Kontrol af printerstatus. . . . .	84	Blækpatroner. . . . .	103
Windows. . . . .	84	Vedligeholdelsesboks. . . . .	104
Mac OS X. . . . .	86	Papir. . . . .	104
Fastklemt papir. . . . .	88	Ekstraudstyr. . . . .	105
Fjernelse af fastklemt papir fra den bageste enhed. . . . .	88	Papirkassetteenhed til 250 ark/PXBACU1. . . . .	105
Fjernelse af fastklemt papir fra frontlågen og udskriftsbakken. . . . .	89	Systemkrav. . . . .	105
Fjernelse af fastklemt papir fra papirkassetten/ papirkassetterne. . . . .	90	Windows-krav. . . . .	105
Forhindring af papirstop. . . . .	91	Macintosh-krav. . . . .	106
Genoptagelse af udskrivning efter et papirstop (kun Windows). . . . .	91	Tekniske specifikationer. . . . .	106
Udskriftskvalitetsproblemer. . . . .	92	Printer:specifikationer. . . . .	106
Vandrette striber. . . . .	92	Netværksinterfacespecifikation. . . . .	109
		Mekanisk. . . . .	109
		Elektrisk. . . . .	109
		Miljømæssigt. . . . .	111
		Standarder og godkendelser. . . . .	111
		Interface. . . . .	112
		Skrifttypeoplysninger. . . . .	112
		Tilgængelige skrifttyper. . . . .	112
		Symbolsæt. . . . .	119

**Indholdsfortegnelse*****Sådan får du hjælp***

Websted for teknisk support. . . . .	124
Kontakt til Epson Support. . . . .	124
Inden du kontakter Epson. . . . .	124
Hjælp til brugere i Europa. . . . .	125
Hjælp til brugere i Taiwan. . . . .	125
Hjælp til brugere i Australien. . . . .	126
Hjælp til brugere i Singapore. . . . .	126
Hjælp til brugere i Thailand. . . . .	127
Hjælp til brugere i Vietnam. . . . .	127
Hjælp til brugere i Indonesien. . . . .	127
Hjælp til brugere i Hongkong. . . . .	129
Hjælp til brugere i Malaysia. . . . .	129
Hjælp til brugere i Indien. . . . .	130
Hjælp til brugere i Filippinerne. . . . .	131

***Indeks***

## Lær dit produkt at kende

---

# Lær dit produkt at kende

---

## Produktdele

**Bemærk:**

Illustrationerne i dette afsnit er fra en lignende produktmodel. Selvom de kan være forskellige fra dit faktiske produkt, er betjeningsmetoden den samme.

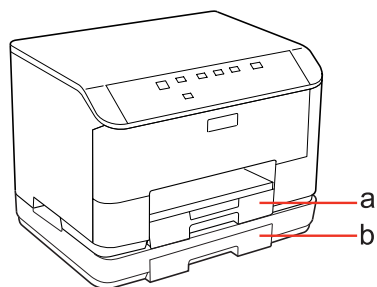

a.	Papirkassette 1
b.	Papirkassette 2 (ekstraudstyr)

**Lær dit produkt at kende**

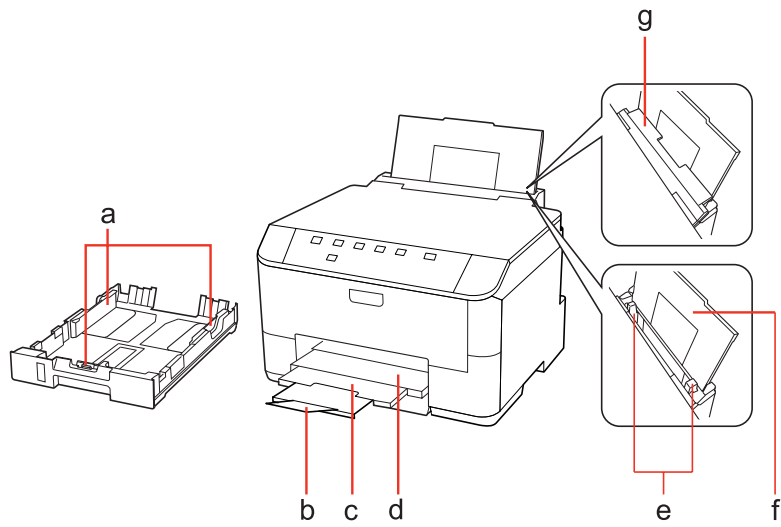

a.	Kantstyr
b.	Stopper
c.	UdskriftsbakkeforlængerOutput tray extension
d.	Udskriftsbakke
e.	Kantstyr
f.	Bageste universalbakke
g.	Føderskærm

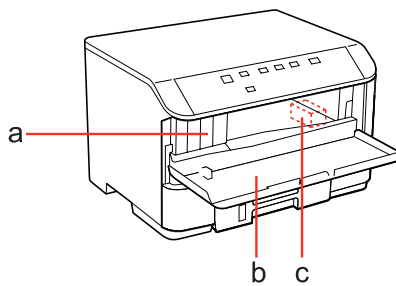

a.	Pladser til blækpatroner
b.	Frontlåde
c.	Skrivehoved

### Lær dit produkt at kende

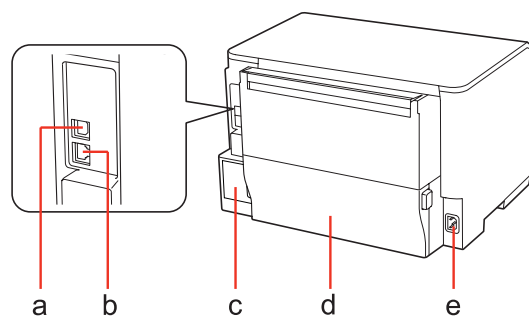

a.	Ekstern USB-port
b.	LAN-port
c.	Vedligeholdelsesboks
d.	Bageste enhed
e.	AC-indgang

## Lær dit produkt at kende

# Vejledning til betjeningspanelet

Betjeningspanelets design varierer alt efter stedet.

## Knapper og indikatorer

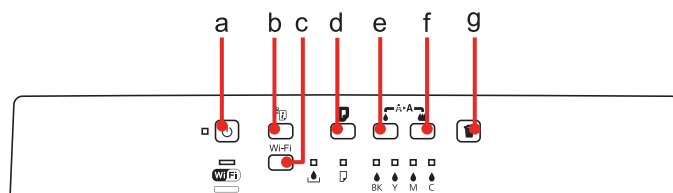

### Knapper





	Knapper	Funktion
a		Tænder eller slukker for printeren.
b		Se netværksvejledningen for at få flere oplysninger.
c	Wi-Fi	Se netværksvejledningen for at få oplysninger. Denne knap er kun tilgængelig for modeller, der kan tilsluttes Wi-Fi.
d		Ilægger eller udskubber papir. Genoptager udskrivning efter en fejl ved papirudførsel eller en fejl ved indførsel af flere sider. Hvis produktet er tændt, mens man trykker på denne knap og holder den nede, udskriver produktet printerstatusarket.
e		Starter skrivehovedrensning (kun sort).
f		Starter skrivehovedrensning (alle andre farver end sort). Hvis produktet er tændt, mens man trykker på denne knap og holder den nede, udskriver produktet dysecheckmønsteret.
g		Annuler udskrivning under et udskriftsjob. Hvis produktet er tændt, mens man trykker på denne knap og holder den nede, udskriver produktet PS3-statusarket.

### Indikatorer

Indikatorer	Funktion
	Tændes, når produktet er tændt. Blinker, når produktet modtager data, udskriver, får udskiftet en blækpatron, får påfyldt blæk eller får rensset skrivehovedet.
	Se netværksvejledningen for at få flere oplysninger. Wi-Fi er kun tilgængelig for modeller, der kan tilsluttes Wi-Fi.
	➔ "Statusindikatorer" på side 80



**Lær dit produkt at kende**

Indikatorer	Funktion
	➔ <a href="#">"Statusindikatorer" på side 80</a>
    BK Y M C	➔ <a href="#">"Statusindikatorer" på side 80</a>

---

# Papirhåndtering

---

## Introduktion til anvendelse, ilægning og opbevaring af medier

Du kan opnå gode resultater med de fleste typer almindeligt papir. Bestrøget papir giver imidlertid bedre udskrifter, fordi det absorberer mindre blæk.

Epson tilbyder specialpapir, som er beregnet til den blæk, der bruges i Epsons inkjetprintere, og vi anbefaler, at du anvender disse papirtyper for at sikre resultater af høj kvalitet.

Se **“Blæk og papir” på side 103** for yderligere oplysninger om Epson specialmedier.

Når du lægger specialpapir fra Epson i printeren, skal du læse de vejledningsark, der følger med papiret, og være opmærksom på de følgende punkter.

**Bemærk:**

- Læg papiret i papirkassetten med udskriftssiden nedad. Den side, der skal udskrives på, er normalt mere hvid eller mere blank. Yderligere oplysninger finder du på de vejledningsark, der følger med papiret. Nogle typer papir har afskårne hjørner som en hjælp til at identificere den korrekte indlægningsretning.
- Hvis papiret er krøllet, skal du rette det ud eller bøje det en smule i den modsatte retning, inden du lægger det i. Hvis du udskriver på bøjet papir, kan det medføre, at blækket tværes ud på udskriften.



---

## Valg af den bakke, der skal anvendes, og dens ilægningskapaciteter

Se det følgende skema for at vælge papirkassettebakken og dens ilægningskapaciteter i overensstemmelse med den type og størrelse medie, du anvender.

## Papirhåndtering

Medietype	Størrelse	Ilægningskapacitet (ark) for papirkassette 1	Ilægningskapacitet (ark) for papirkassette 2	Ilægningskapacitet (ark) for bageste universalbakke
Almindeligt papir *1	Letter A4 B5	250	250	80 *5
	Legal	250	250	1 *6
	A5	250	-	80 *5
	A6	-	-	80 *5
	Brugerdefineret størrelse	-	-	1 *6
Kraftigt papir *2	Letter A4	-	-	10 *7
Envelope (Konvolut)	Envelope #10 *3 Envelope DL *3 Envelope C6 *3	-	-	10
	Envelope C4 *4	-	-	1
Epson Bright White Ink Jet Paper (Kridhvidt inkjet-papir)	A4	200	200	50 *8
Epson Matte Paper - Heavyweight (Mat papir - tykt)	A4	-	-	20
Epson Photo Quality Ink Jet Paper (Inkjet-papir i fotokvalitet)	A4	-	-	80
Epson Premium Glossy Photo Paper (Premium Glossy-fotopapir)	A4 10 ×15 cm (4×6 tommer) 13 ×18 cm (5×7 tommer) Størrelse 16:9 (102∞ 181 mm)	-	-	20
Epson Premium Semigloss Photo Paper (Premium Semigloss-fotopapir)	A4 10 ×15 cm (4×6 tommer)	-	-	20
Epson Photo Paper (Fotopapir)	A4	-	-	1
	10 ×15 cm (4×6 tommer) 13 ×18 cm (5×7 tommer)	-	-	20
Epson Ultra Glossy Photo Paper (Ultrablankt fotopapir)	A4 10 ×15 cm (4×6 tommer) 13 ×18 cm (5×7 tommer)	-	-	20

## Papirhåndtering

Medietype	Størrelse	Ilægningskapacitet (ark) for papirkassette 1	Ilægningskapacitet (ark) for papirkassette 2	Ilægningskapacitet (ark) for bageste universalbakke
Epson Glossy Photo Paper (Blankt fotopapir)	A4 13 × 18 cm (5×7 tommer) 10 × 15 cm (4×6 tommer)	-	-	20

\*1 Papir med en vægt på 64 g/m<sup>2</sup> (17 lb) til 90 g/m<sup>2</sup> (24 lb).

\*2 Papir med en vægt på 91 g/m<sup>2</sup> (24 lb) til 256 g/m<sup>2</sup> (68 lb).

\*3 Papir med en vægt på 75 g/m<sup>2</sup> (20 lb) til 90 g/m<sup>2</sup> (24 lb).

\*4 Papir med en vægt på 80 g/m<sup>2</sup> (21 lb) til 100 g/m<sup>2</sup> (26 lb).

\*5 Kapaciteten for manuel 2-sided printing (2-sidet udskrivning) er 30 ark.

\*6 Kapaciteten for manuel 2-sided printing (2-sidet udskrivning) er 1 ark.

\*7 Kapaciteten for manuel 2-sided printing (2-sidet udskrivning) er 5 ark.

\*8 Kapaciteten for manuel 2-sided printing (2-sidet udskrivning) er 20 ark.

**Bemærk:**

Hvilke papirer der kan fås, afhænger af området.

## Opbevaring af papir

Læg ubrugt papir tilbage i den oprindelige emballage, så snart du er færdig med at udskrive. Ved håndtering af specialmedier anbefaler Epson, at du opbevarer udskrifterne i en plastpose, der kan lukkes tæt. Ubrugt papir og udskrifter må ikke udsættes for høje temperaturer, høj luftfugtighed eller direkte sollys.

## Ilægning af papir

### I papirkassetten

Papir lægges i på følgende måde:

**Bemærk:**

Illustrationerne i dette afsnit er fra en lignende produktmodel. Selvom de kan være forskellige fra dit faktiske produkt, er betjeningsmetoden den samme.

## Papirhåndtering

- 1 Træk papirkassetten ud.

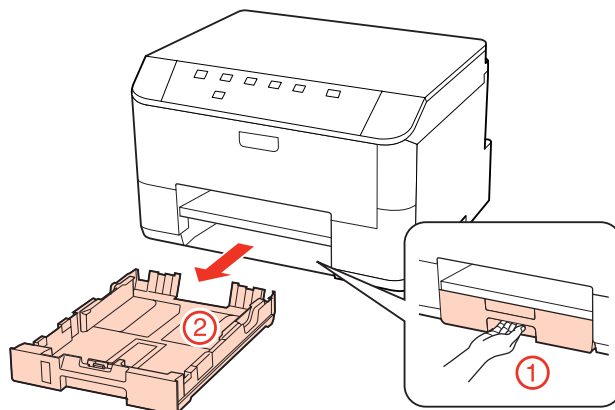

**Bemærk:**

Hvis udskriftsbakken er skubbet ud, skal den lukkes, før papirkassetten trækkes ud.

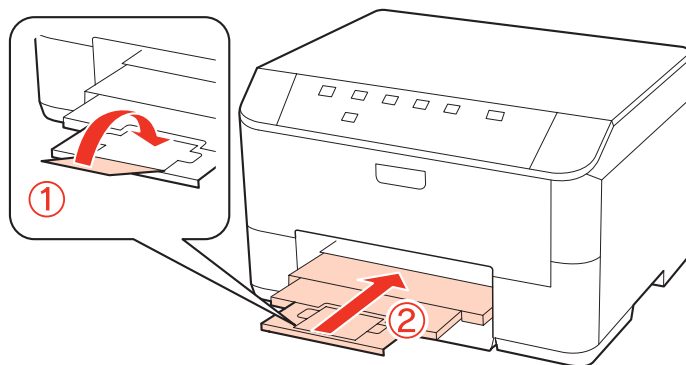

- 2 Skub kantstyrene ind til papirkassetten sider.

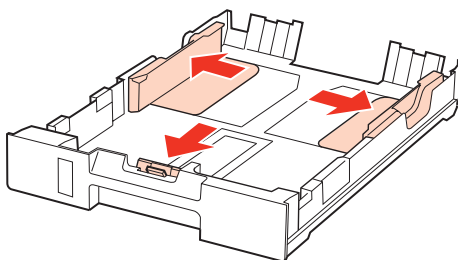

**Bemærk:**

Forlæng papirkassetten som vist i illustrationen, når du bruger papir i størrelsen Legal.

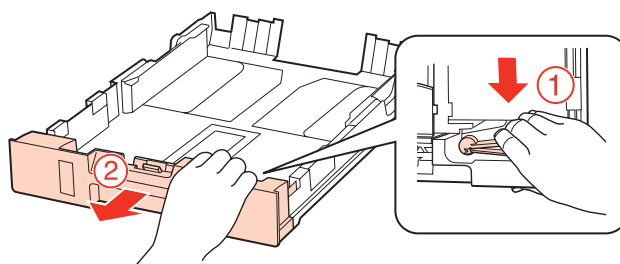

## Papirhåndtering

- 3** Skub kantstyret for at justere det til den størrelse papir, du vil bruge.

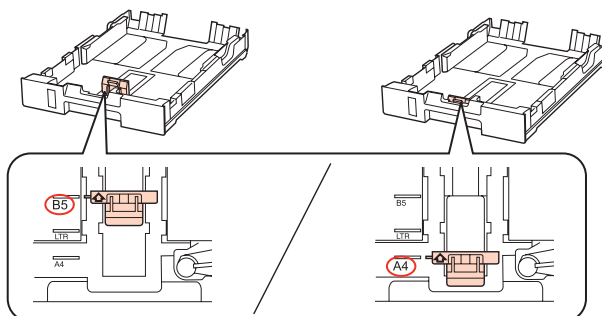

- 4** Læg papiret i op mod kantstyret med udskriftssiden nedad, og kontroller, at der ikke stikker papir ud af enden af kassetten.

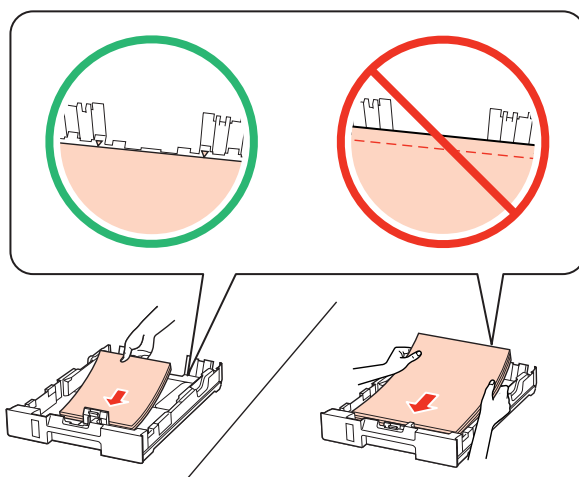

**Bemærk:**

- Luft papiret, og ret dets kanter ind, før det lægges i.
- Læg ikke almindeligt papir i over linjen lige under ▼ pilmærket inde i kantstyret. For Epsons specialmedier skal antallet af ark være mindre end den grænse, der er angivet for mediet.
  - ➔ “Valg af den bakke, der skal anvendes, og dens ilægningskapaciteter” på side 18
- Brug ikke papir med indbindingshuller.

- 5** Skub kantstyrene ind til papirets kanter.

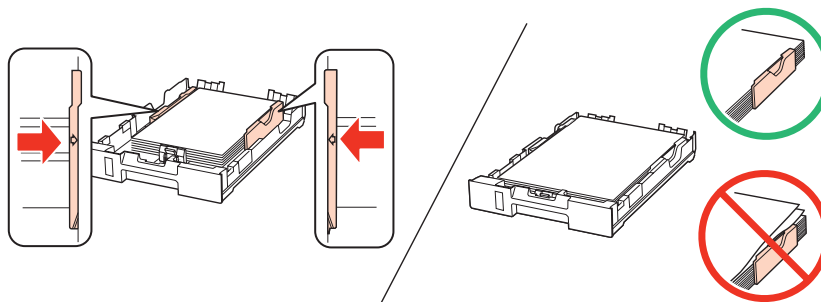

## Papirhåndtering

- 6** Hold kassetten fladt, og sæt den forsigtigt og langsomt tilbage i produktet.

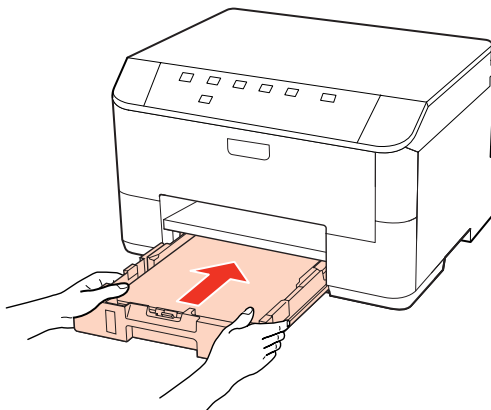

- 7** Træk udskriftsbakken ud, og hæv stopperen.

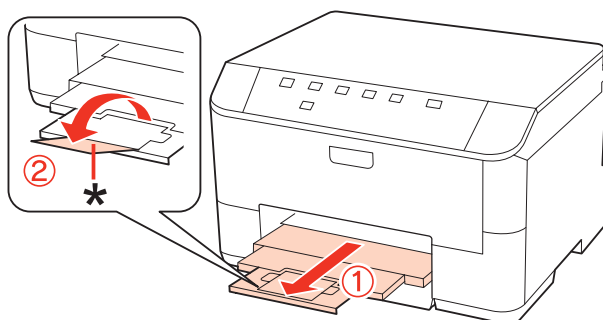

**Bemærk:**

- Indstil papirstørrelse for hver papirkilde, når du har ilagt papir. Der indføres papir fra den ønskede papirkilde afhængigt af indstillingen. Brug panelhjælpeprogrammet til at indstille papirstørrelsen.  
➔ [“Paper Size Loaded \(Indlæst papirstr.\) Indstilling” på side 74](#)
- Sænk stopperen, når du bruger papir i størrelsen Legal (\*).
- Sørg for plads nok foran produktet, så papiret kan skubbes helt ud.
- Fjern eller isæt ikke papirkassetten, mens produktet arbejder.

## I bageste universalbakke

Papir lægges i på følgende måde:

**Bemærk:**

Illustrationerne i dette afsnit er fra en lignende produktmodel. Selvom de kan være forskellige fra dit faktiske produkt, er betjeningsmetoden den samme.

## Papirhåndtering

- 1 Træk udskriftsbakken ud, og hæv stopperen.

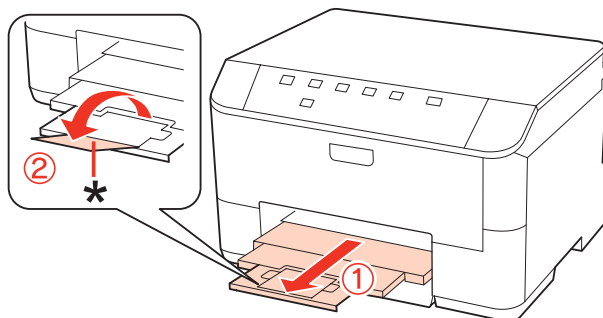

**Bemærk:**

Sænk stopperen, når du bruger papir i størrelsen Legal (\*).

- 2 Træk den bageste universalbakke op.

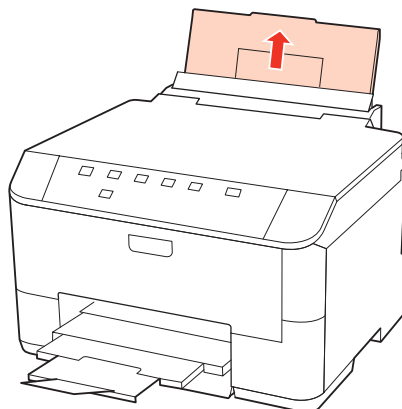

- 3 Klem og før kantstyret, mens du holder føderskærmen fremad.

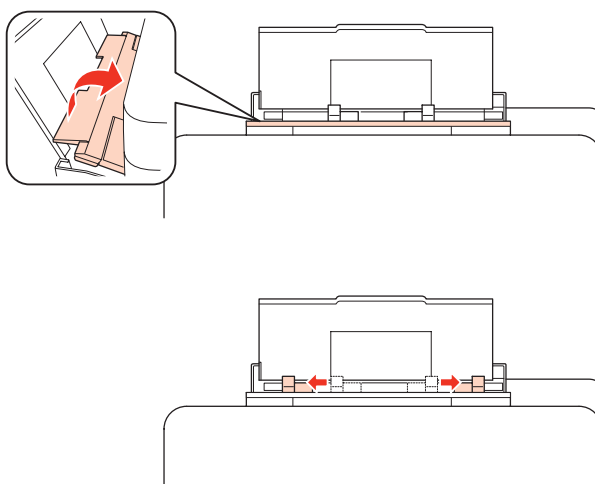

- 4 Luft en stak papir, bank det derefter let på en plan overflade for at justere kanterne.



## Papirhåndtering

- 5** Læg papir med udskriftssiden opad i midten af den bageste universalbakke. Udskriftssiden er som regel hvidere eller lysere end den anden side.

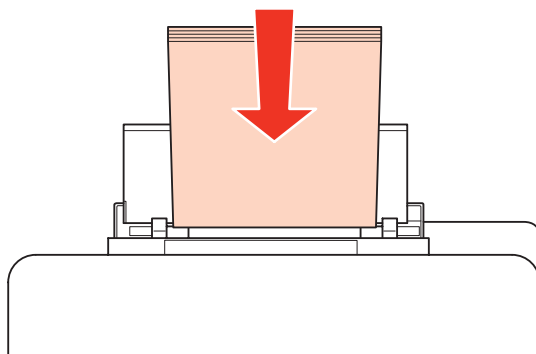

- 6** Før kantstyret hen til papirets kant, men ikke for stramt.

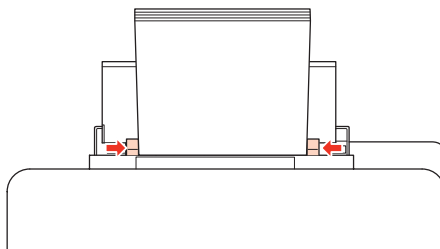

**Bemærk:**

- Indstil papirstørrelse for hver papirkilde, når du har ilagt papir. Der indføres papir fra den ønskede papirkilde afhængigt af indstillingen. Brug panelhjælpeprogrammet til at indstille papirstørrelsen.  
➔ [“Paper Size Loaded \(Indlæst papirstr.\) Indstilling” på side 74](#)
- Læg ikke almindeligt papir i over linjen lige under ▼ pilmærket inde i kantstyret. For Epsons specialmedier skal antallet af ark være mindre end den grænse, der er angivet for mediet.  
➔ [“Valg af den bakke, der skal anvendes, og dens ilægningskapaciteter” på side 18](#)
- Der kan lægges op til 1 ark papir i størrelsen Legal i ad gangen.

## Ilægning af konvolutter

Konvolutter lægges i på følgende måde:

**Bemærk:**

Illustrationerne i dette afsnit er fra en lignende produktmodel. Selvom de kan være forskellige fra dit faktiske produkt, er betjeningsmetoden den samme.

## Papirhåndtering

- 1** Træk udskriftsbakken ud, og hæv stopperen.

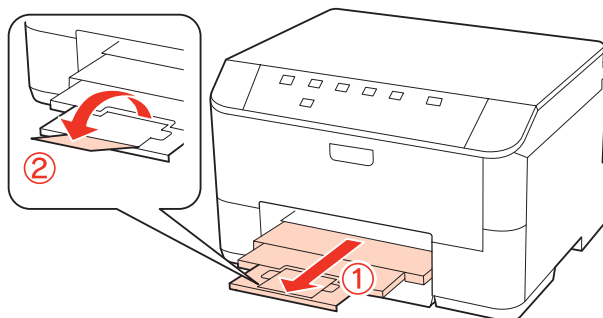

- 2** Træk den bageste universalbakke op.

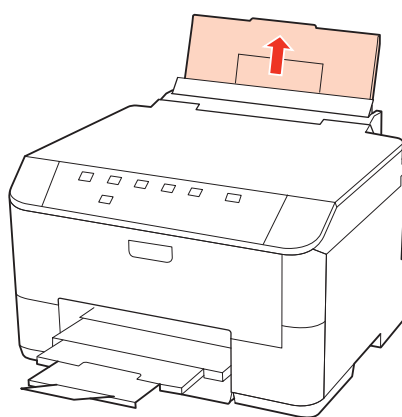

- 3** Klem og før kantstyret, mens du holder føderskærmen fremad.

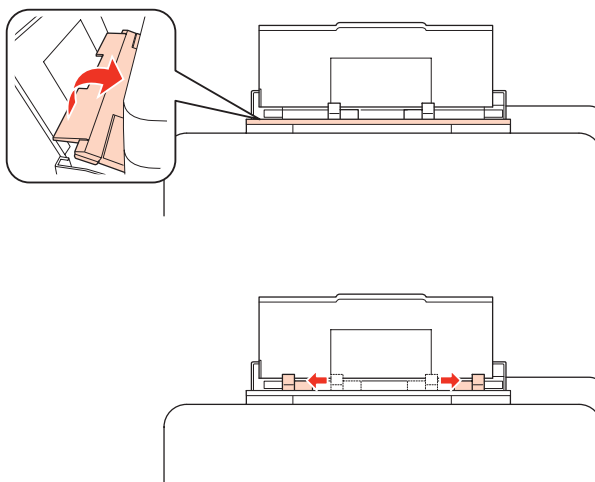

## Papirhåndtering

4

Læg konvolutter med den korte kant først, så flappen vender nedad, og i midten af den bageste universalbakke.

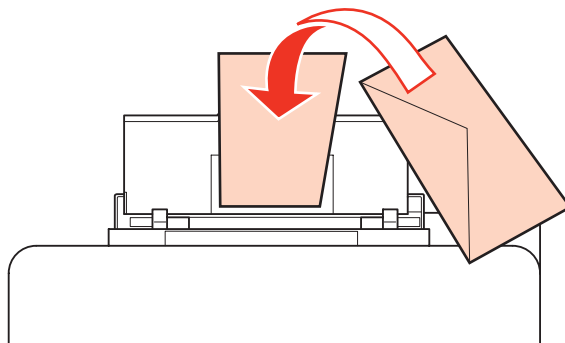

### Bemærk:

- Konvolutters tykkelse og mulighederne for at folde dem varierer meget. Hvis den samlede tykkelse af stakken af konvolutter er over 10 mm, skal du trykke konvolutterne ned for at gøre dem flade, før du lægger dem i. Hvis udskriftskvaliteten forringes, når du lægger en stak konvolutter i printeren, skal du lægge én konvolut i ad gangen.
  - ➔ [“Valg af den bakke, der skal anvendes, og dens ilægningskapaciteter” på side 18](#)
- Brug ikke konvolutter, der er krøllede eller bøjede.
- Udglat konvolutten og flapperne, inden du lægger dem i.

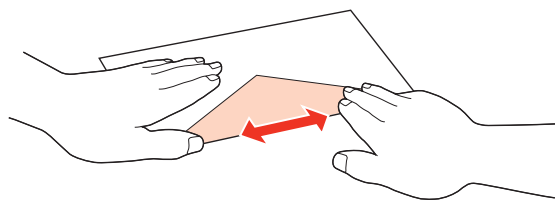
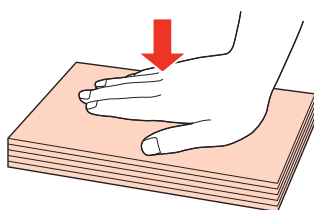

- Glat konvoluttens indføringskant ud før ilægning.
- Brug ikke for tynde konvolutter, da de kan krølle under udskrivningen.
- Ret konvolutternes kanter ind, før de lægges i.

5

Før kantstyret hen til konvolutternes kant, men ikke for stramt.

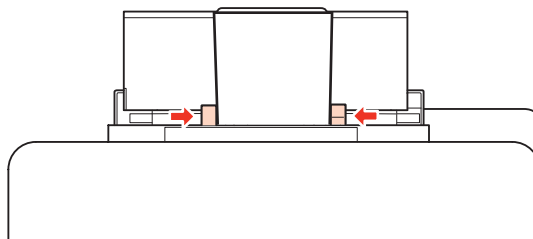

Du finder en vejledning til udskrivningen i den følgende vejledning.

➔ [“Grundlæggende udskrivning” på side 30](#)

---

# Udskrivning

---

## Bruge softwaren

---

### Printerdriver og status monitor

Printerdriveren giver dig mulighed for at vælge mellem en række forskellige indstillinger, så du kan opnå de bedste udskriftsresultater. Med Status Monitor og printerværktøjerne kan du kontrollere printeren og sørge for, at den altid er i optimal driftstilstand.

**Bemærkning til brugere af Windows:**

- Din printer finder og installerer automatisk den nyeste version af printerdriveren fra Epsons websted. Klik på knappen **Driver Update (Opdatering af driver)** i printerdriverens vindue **Maintenance (Vedligeholdelse)**, og følg derefter anvisningerne på skærmen. Hvis knappen ikke vises i vinduet **Maintenance (Vedligeholdelse)**, skal du pege på **All Programs (Alle programmer)** eller **Programs (Programmer)** i Windows-menuen Start og se efter i mappen **Epson**.
- Hvis du vil ændre sproget i driveren, skal du vælge det sprog, du vil bruge, i indstillingen **Language (Sprog)** i vinduet **Maintenance (Vedligeholdelse)** i printerdriveren. Afhængig af land er denne funktion muligvis ikke tilgængelig.

### Adgang til printerdriveren i Windows

Du kan få adgang til printerdriveren fra de fleste Windows-programmer, fra menuen Start i Windows og fra taskbar (proceslinje).

Hvis du vil angive indstillinger, der kun skal gælde for det program, du bruger, skal du åbne printerdriveren fra det pågældende program.

Hvis du vil foretage indstillinger, der skal gælde for alle Windows-programmer, skal du åbne printerdriveren fra menuen Start eller fra taskbar (proceslinje).

Se følgende afsnit vedrørende adgang til printerdriveren.

**Bemærk:**

Skærbilleder af printerdrivervinduerne i denne Brugervejledning er fra Windows 7.

#### Fra Windows-programmer

- 1** Klik på **Print (Udskriv)** eller **Print Setup (Indstil printer)** i menuen File (Fil).
- 2** I det vindue, der vises, skal du klikke på **Printer, Setup (Installation), Options (Indstillinger), Preferences (Indstillinger)** eller **Properties (Egenskaber)**. (Afhængig af dit program kan det være nødvendigt at klikke på en eller en kombination af disse knapper.)

#### Fra menuen Start

- Windows 7:**  
Klik på knappen start, og vælg **Devices and Printers (Enheder og printere)**. Højreklik derefter på printeren, og vælg **Printing preferences (Udskriftsindstillinger)**.

## Udskrivning

- ❑ **Windows Vista og Server 2008:**  
Klik på Start, vælg **Control Panel (Kontrolpanel)**, og vælg **Printer** i kategorien **Hardware and Sound (Hardware og lyd)**. Vælg derefter printer, og klik på **Select printing preferences (Valg af udskriftsindstillinger)** eller **Printing Preferences (Udskriftsindstillinger)**.
- ❑ **Windows XP og Server 2003:**  
Klik på **Start, Control Panel (Kontrolpanel)** og derefter på **Printers and Faxes (Printere og faxenheder)**. Højreklik derefter på printeren, og vælg **Printing Preferences (Udskriftsindstillinger)**.

### Fra genvejsikonet på proceslinje

Højreklik på printerikonet på taskbar (proceslinje), og vælg derefter **Printer Settings (Printerindstillinger)**.

For at føje en genvej til Windows taskbar (proceslinje) skal du først åbne printerdriveren fra menuen Start som beskrevet herover. Klik derefter på fanen **Maintenance (Vedligeholdelse)** og derefter på knappen **Monitoring Preferences (Overvågningsindstillinger)**. I vinduet Monitoring Preferences (Overvågningsindstillinger) skal du markere afkrydsningsfeltet **Shortcut Icon (Genvejsikon)**.

### Sådan får du oplysninger via online hjælp

Prøv en af følgende procedurer i printerdrivervinduet.

- ❑ Højreklik på emnet, og klik derefter på **Help (Hjælp)**.
- ❑ Klik på knappen  øverst til højre i vinduet, og klik derefter på emnet (kun i Windows XP).

## Adgang til printerdriveren i Mac OS X

Tabellen nedenfor beskriver, hvordan du åbner dialogen for printerdriveren.

Dialogboks	Sådan får du adgang til den
Page Setup (Side-layout)	Klik på <b>Page Setup (Sidelayout)</b> i menuen File (Arkiv) i programmet.  <i>Bemærkning til Mac OS X 10.5 eller nyere:</i> <i>Afhængig af dit program vises menuen Page Setup (Sidelayout) muligvis ikke i menuen File (Arkiv).</i>
Print (Udskriv)	Klik på <b>Print (Udskriv)</b> i menuen File (Arkiv) i programmet.
Epson Printer Utility 4	I Mac OS X 10.6 skal du klikke på <b>System Preferences (Systemindstillinger)</b> i menuen Apple og derefter klikke på <b>Print &amp; Fax (Udskriv og fax)</b> . Vælg din printer i listefeltet Printers (Printere), klik på <b>Options &amp; Supplies (Ekstraudstyr og forbrugsvarer), Utility (Værktøj)</b> , og klik derefter på <b>Open Printer Utility (Åbn printerværktøj)</b> .  I Mac OS X 10.5 skal du klikke på <b>System Preferences (Systemindstillinger)</b> i menuen Apple og derefter klikke på <b>Print &amp; Fax (Udskriv og fax)</b> . Vælg din printer i listefeltet Printers (Printere), klik på <b>Open Print Queue (Åbn udskriftskø)</b> og klik derefter på <b>Utility (Værktøj)</b> .  I Mac OS X 10.4 skal du dobbeltklikke på <b>Macintosh HD</b> , mappen <b>Applications (Programmer)</b> og derefter på ikonet <b>Printer Setup Utility (Printerværktøj)</b> i mappen Utilities (Værktøj). Vælg din printer på Printer List (Printerliste), og klik derefter på knappen <b>Utility (Værktøj)</b> .

### Sådan får du oplysninger via online hjælp

Klik på knappen  **Help (Hjælp)** i dialogen Print (Udskriv).

## Udskrivning

# Grundlæggende udskrivning

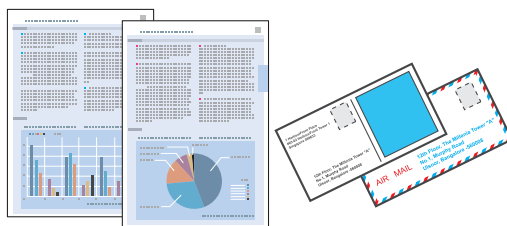

## Valg af den korrekte papirtype

Printeren justerer automatisk sig selv til den type papir, du vælger i udskriftsindstillingerne. Derfor er indstillingen af papirtype så vigtig. Den giver printerens besked om, hvilken type papir du bruger, og justerer blækdækningen i overensstemmelse hermed. Tabellen nedenfor indeholder oplysninger om de indstillinger, du skal vælge for de forskellige typer papir.

For dette papir	Vælg denne indstilling for Paper Type (Papirtype)
Almindeligt papir* Epson Bright White Ink Jet Paper (Kridhvidt inkjet-papir)	plain papers (almindelige papirer)
Kraftigt papir*	Thick-Paper (Kraftigt papir)
Epson Ultra Glossy Photo Paper (Ultrablankt fotopapir)*	Epson Ultra Glossy
Epson Premium Glossy Photo Paper (Premium Glossy-fotopapir)*	Epson Premium Glossy
Epson Premium Semigloss Photo Paper (Premium Semigloss-fotopapir)*	Epson Premium Semigloss
Epson Glossy Photo Paper (Blankt fotopapir)*	Epson Glossy
Epson Photo Paper (Fotopapir)*	Epson Photo
Epson Matte Paper – Heavyweight (Mat papir - tykt)* Epson Photo Quality Ink Jet Paper (Inkjet-papir i fotokvalitet)	Epson Matte
Konvolutter	Envelope (Konvolut)

\* Disse papirtyper er kompatible med Exif Print og PRINT Image Matching. Se dokumentationen, der følger med det Exif Print- eller PRINT Image Matching-kompatible digitalkamera for at få yderligere oplysninger.

### Bemærk:

Hvilke specialmedier der kan fås, afhænger af dit område. Hvis du ønsker oplysninger om, hvilke medier der kan fås i dit område, skal du kontakte Epsons support.

➔ [“Websted for teknisk support” på side 124](#)

## Ilægning af papir eller konvolutter

Oplysninger om, hvordan du lægger papir i, finder du i afsnittet nedenfor.

## Udskrivning

➔ “Ilægning af papir” på side 20

➔ “Ilægning af konvolutter” på side 25

**Bemærk:**

Indstil papirstørrelse for hver papirkilde, når du har ilagt papir. Der vil blive indført papir fra ønsket papirkilde baseret på indstilling.

➔ “Paper Size Loaded (Indlæst papirstr.) Indstilling” på side 74

Se afsnittet nedenfor, hvis du bruger Epson-specialpapir.

➔ “Introduktion til anvendelse, ilægning og opbevaring af medier” på side 18

Oplysninger om udskriftsområdet finder du i afsnittet nedenfor.

➔ “Udskriftsområde” på side 108

## Grundlæggende printerindstillinger i Windows

- 1 Åbn den fil, du vil udskrive.
- 2 Åbn printerindstillingerne.
  - ➔ “Adgang til printerdriveren i Windows” på side 28

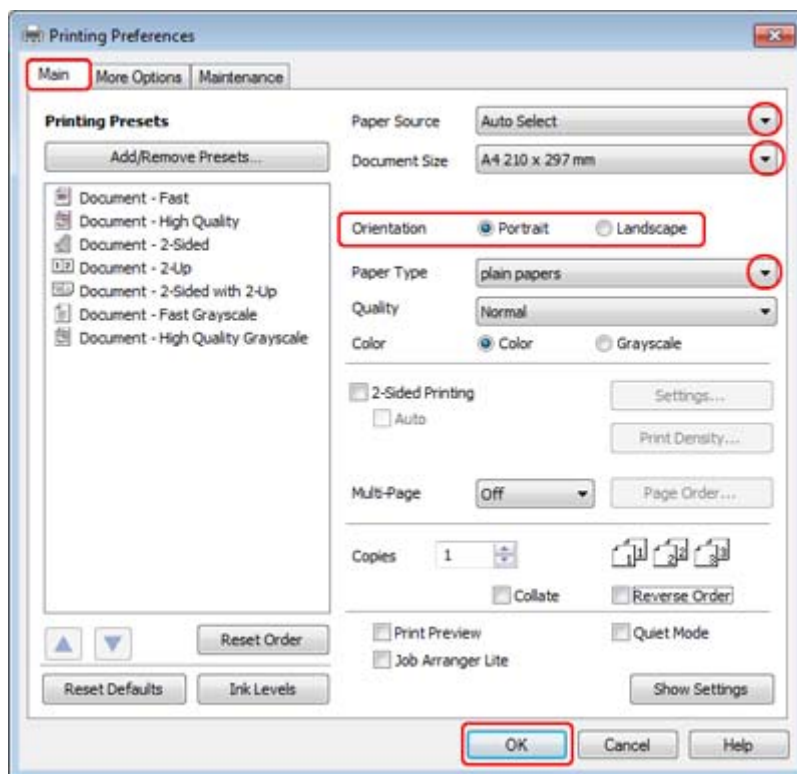

- 3 Klik på fanen **Main (Hovedmenu)**.

## Udskrivning

- 4 Vælg den ønskede indstilling for Paper Source (Papirkilde).
- 5 Vælg den ønskede indstilling for Document Size (Papirstørrelse). Du kan også definere en brugerdefineret papirstørrelse. Yderligere oplysninger finder du i online Hjælp.
- 6 Vælg **Portrait (Stående)** eller **Landscape (Liggende)** for at ændre udskriftens retning.

**Bemærk:**  
Vælg **Landscape (Liggende)** til udskrivning af konvolutter.

- 7 Vælg den ønskede indstilling for Paper Type (Papirtype).

➔ “Valg af den korrekte papirtype ” på side 30

**Bemærk:**  
Udskriftskvalitet justeres automatisk for den valgte Paper Type (Papirtype).

- 8 Klik på **OK** for at lukke vinduet med printerindstillinger.

**Bemærk:**  
Se det relevante afsnit for at foretage ændringer til avancerede indstillinger.

- 9 Udskriv filen.

---

## Grundlæggende printerindstillinger for Mac OS X 10.5 eller 10.6

- 1 Åbn den fil, du vil udskrive.
- 2 Åbn dialogen Print (Udskriv).  
➔ “Adgang til printerdriveren i Mac OS X” på side 29

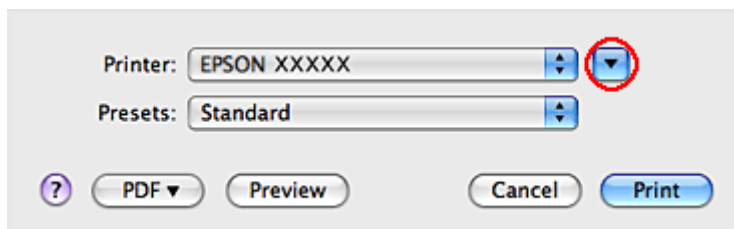

- 3 Klik på knappen ▼ for at udvide denne dialog.



## Udskrivning

**4**

Vælg den printer, du bruger, som indstilling for Printer, og foretag derefter de passende indstillinger.

Printer: EPSON XXXXX

Presets: Standard

Copies: 1  Collated

Pages:  All  
 From: 1 to: 1

Paper Size: A4 8.27 by 11.69 inches

Orientation: Scale: 100 %

Preview

Automatically rotate each page

No automatic page scaling

Scale each page to fit paper

Only scale down large pages

Cancel Print

**Bemærk:**

- Vælg **Landscape (Liggende)** til udskrivning af konvolutter.
- Afhængigt af dit program kan du muligvis ikke vælge nogle af punkterne i denne dialog. Hvis det er tilfældet, skal du klikke på **Page Setup (Sidelayout)** i menuen **File (Arkiv)** i dit program og derefter foretage de passende indstillinger.

## Udskrivning

- 5 Vælg **Print Settings (Udskriftsindstillinger)** i pop-up-menuen.

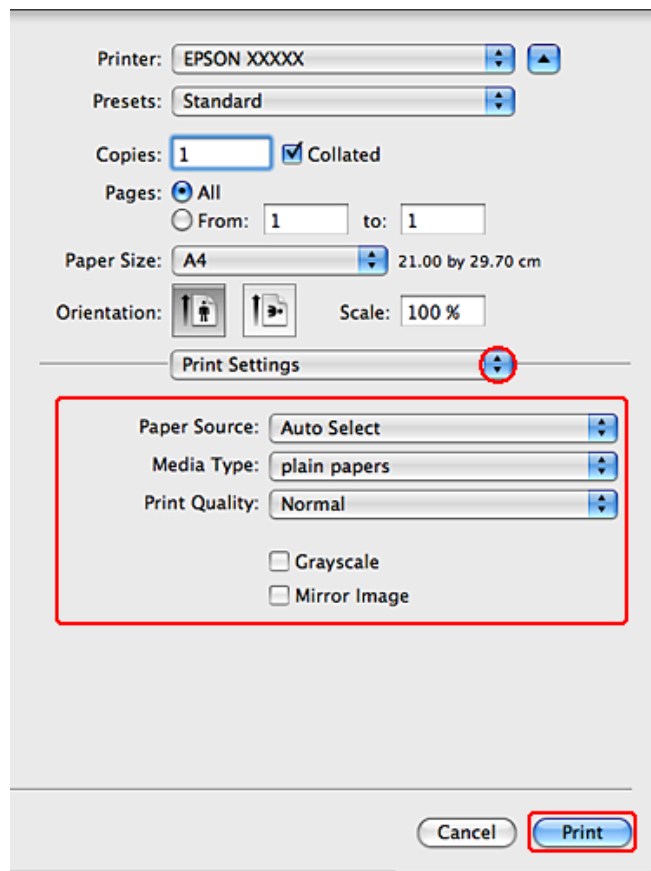

- 6 Foretag de indstillinger du vil bruge til at udskrive. Se den online hjælp for at få yderligere oplysninger om Print Settings (Udskriftsindstillinger).

➔ “Valg af den korrekte papirtype” på side 30

**Bemærk:**

Se det relevante afsnit for at foretage ændringer til avancerede indstillinger.

- 7 Klik på **Print (Udskriv)** for at starte udskrivningen.

---

## Grundlæggende printerindstillinger for Mac OS X 10.4

- 1 Åbn den fil, du vil udskrive.

## Udskrivning

2 Åbn dialogen Page Setup (Sidelayout).

➔ “Adgang til printerdriveren i Mac OS X” på side 29

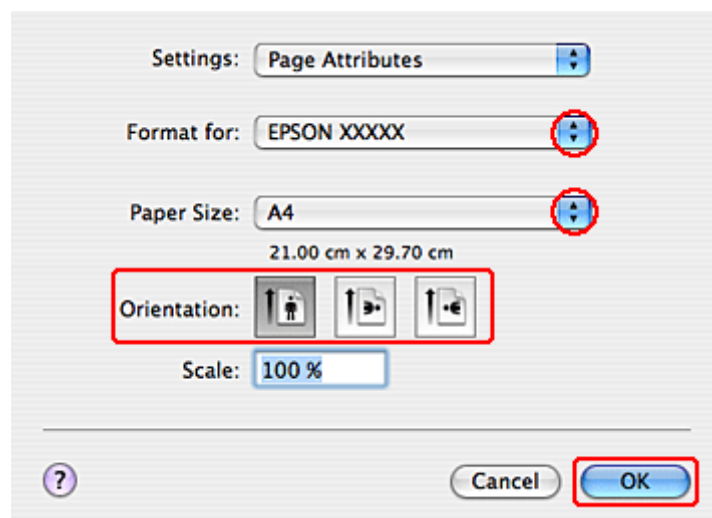

3 Vælg den printer, du bruger, som indstilling for Format for, og foretag derefter de passende indstillinger.

**Bemærk:**

Vælg *Landscape (Liggende)* til udskrivning af konvolutter.

4 Klik på **OK** for at lukke dialogen Page Setup (Sidelayout).

5 Åbn dialogen Print (Udskriv).

➔ “Adgang til printerdriveren i Mac OS X” på side 29

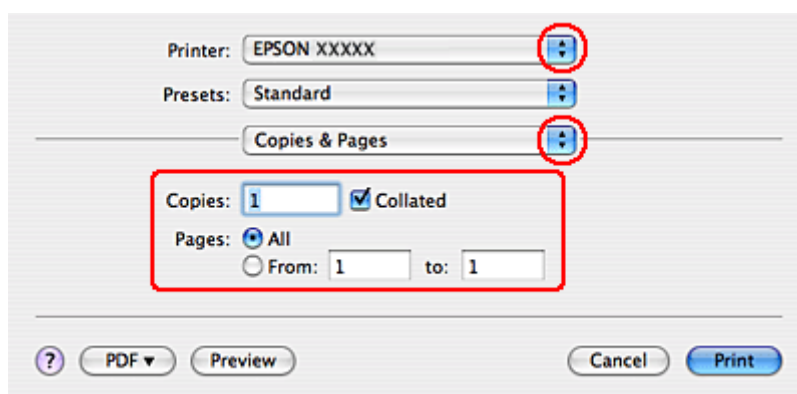

6 Vælg den printer, du bruger, som indstilling for Printer. Vælg derefter indstillinger for Copies & Pages (Kopi og sider).

## Udskrivning

- 7** Vælg **Print Settings (Udskriftsindstillinger)** i pop-up-menuen.

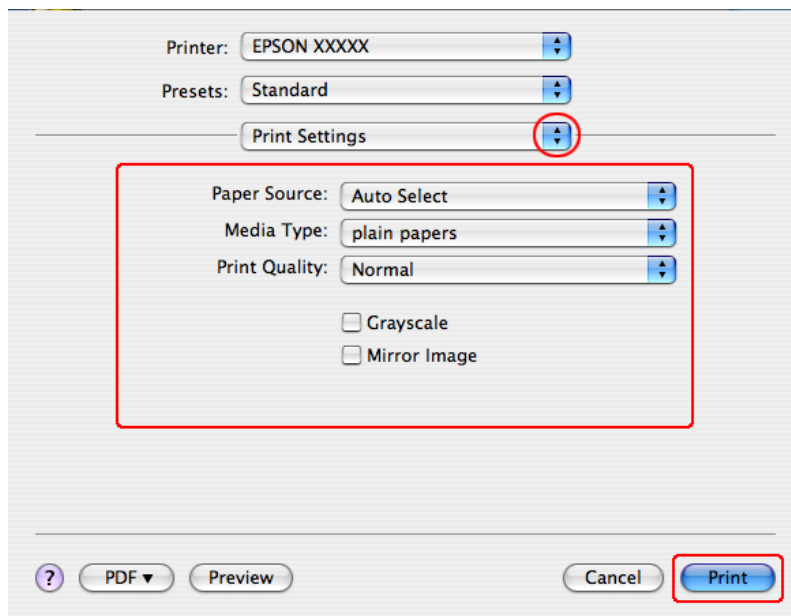

- 8** Foretag de indstillinger, du vil bruge til at udskrive. Se den online hjælp for at få yderligere oplysninger om Print Settings (Udskriftsindstillinger).

➔ [“Valg af den korrekte papirtype ” på side 30](#)

**Bemærk:**

Se det relevante afsnit for at foretage ændringer til avancerede indstillinger.

- 9** Klik på **Print (Udskriv)** for at starte udskrivningen.

## annullering af udskrivningen

Hvis du har brug for at annullere udskrivningen, skal du følge vejledningen i det relevante afsnit nedenfor.

### Sådan bruges printerknappen

Tryk på knappen  for at annullere et igangværende udskriftsjob.

### Windows

**Bemærk:**

Du kan ikke annullere et udskriftsjob, hvis hele jobbet er sendt til printerens. I et sådant tilfælde skal du annullere jobbet vha. printerens.

## Udskrivning

### Sådan bruges EPSON Status Monitor 3

- 1 Åbn EPSON Status Monitor 3.  
 ➔ [“Sådan bruges EPSON Status Monitor 3” på side 84](#)
- 2 Klik på knappen **Print Queue (Udskriftskø)**. Windows spooler vises.
- 3 Højreklik på det job, du vil annullere, og vælg derefter **Cancel (Annuller)**.

## Mac OS X

Brug fremgangsmåden nedenfor til at annullere et udskriftsjob.

- 1 Klik på printerikonet i Dock.



- 2 Marker det dokument, der udskrives, på listen Document Name (Dokumentnavn).
- 3 Klik på knappen **Delete (Slet)** for at annullere udskriftsjobbet.

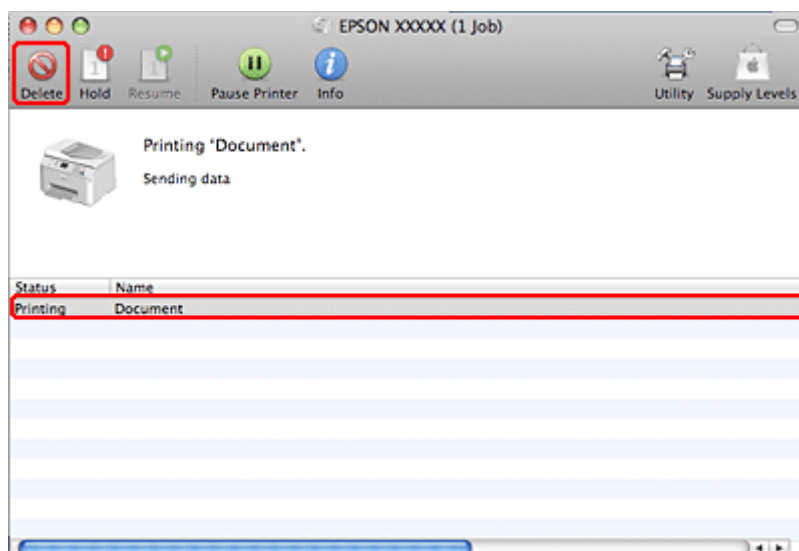

## Udskrive med specielle layoutindstillinger

### 2-Sided Printing (2-sidet udskrivning)

To typer 2-sidet udskrivning er tilgængelige: standard og foldet hæfte.

## Udskrivning

### **Bemærk:**

Hvis printeren er ved at løbe tør for blæk under 2-sided printing (2-sidet udskrivning), stopper udskrivningen, og blækpatronen skal udskiftes. Når blækpatronen er udskiftet, begynder printeren at udskrive igen, men der kan mangle dele i udskriften. Hvis dette sker, skal du udskrive den side, der har manglende dele, igen.

### **Bemærkning til Windows:**

Manuel 2-sided printing (2-sidet udskrivning) er kun tilgængelig, når EPSON Status Monitor 3 er aktiveret. For at aktivere status monitor skal du åbne printerdriveren og klikke på fanen **Maintenance (Vedligeholdelse)** efterfulgt af knappen **Extended Settings (Udvidede indstillinger)**. I vinduet Extended Settings (Udvidede indstillinger) skal du markere afkrydsningsfeltet **Enable EPSON Status Monitor 3 (Aktiver EPSON Status Monitor 3)**.

### **Bemærkning til Mac OS X:**

Mac OS X understøtter kun automatisk standard 2-sided printing (2-sidet udskrivning).

Standard 2-sided printing (2-sidet udskrivning) gør det muligt at udskrive på begge sider af et ark.

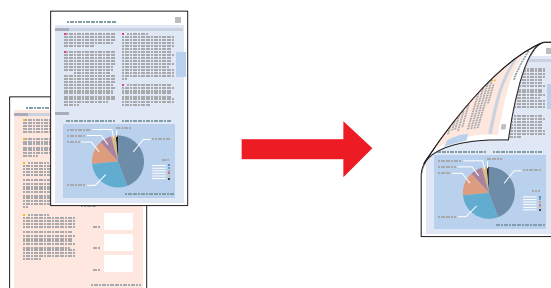

Vælg automatisk eller manuel udskrivning. Når du udskriver manuelt, udskrives siderne med lige tal først. Når disse sider er blevet udskrevet, kan du lægge dem i arkføderen igen og udskrive siderne med ulige sidetal på den anden side af papiret.

2-sided printing (2-sidet udskrivning) som foldet hæfte giver dig mulighed for at lave hæfter med én foldning.

## Udskrivning

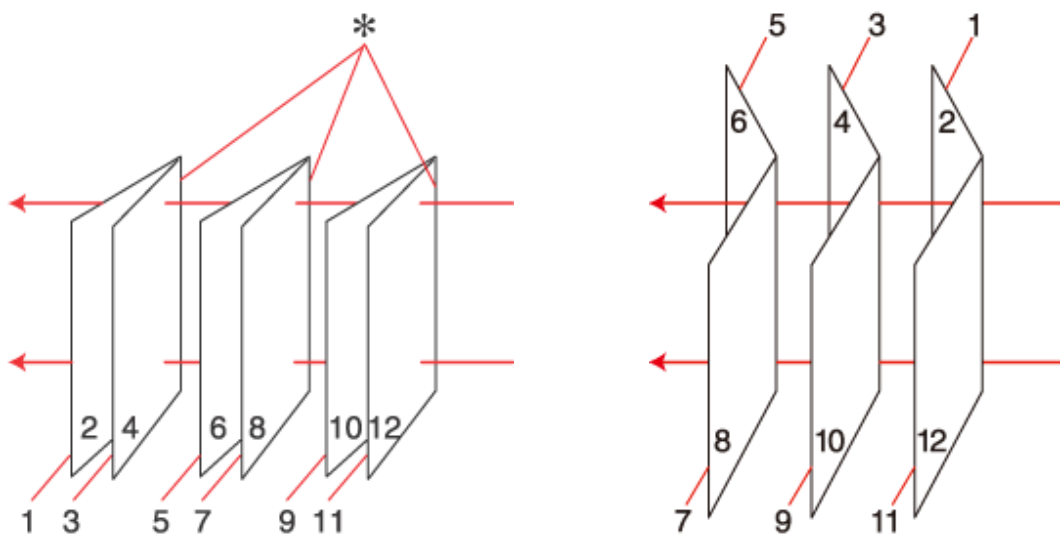

Indbinding i siden

Indbinding i midten

\*: Indbindingskant

Vælg automatisk eller manuel udskrivning. Når du udskriver manuelt, vil siderne, der bliver vist på indersiden (efter siden er foldet), blive udskrevet først. De sider, der vises på ydersiden af hæftet, kan så udskrives, når du har lagt papiret i printeren igen.

De færdige sider kan derefter foldes og indbindes som et hæfte.

2-sided printing (2-sidet udskrivning) er kun tilgængelige for følgende papirtyper og -størrelser.

Papir	Størrelse
Almindeligt papir	Legal*, Letter, A4, Executive*, B5, A5*, A6*
Kraftigt papir	Letter*, A4*
Epson Bright White Ink Jet Paper (Kridhvidt inkjet-papir)	A4

\* Kun manuel 2-sided printing (2-sidet udskrivning).

### Bemærk:

- Brug kun papirtyper, der egner sig til 2-sided printing (2-sidet udskrivning). Ellers er der risiko for, at udskriftskvaliteten forringes.
- Alt afhængigt af papiret og af den mængde blæk, der bruges til at udskrive tekst og billeder, kan det ske, at blækket trænger igennem til den anden side af papiret.
- Papirets overflade kan blive udtværet under 2-sided printing (2-sidet udskrivning).
- Manuel 2-sided printing (2-sidet udskrivning) er muligvis ikke tilgængelig ved udskrivning med printeren via et netværk, eller når printeren bruges som delt printer.
- Ilægningskapaciteten varierer under 2-sidet udskrivning.
  - ➔ "Valg af den bakke, der skal anvendes, og dens ilægningskapaciteter" på side 18

## Udskrivning

### Printerindstillinger i Windows

1

Foretag justeringer til grundlæggende indstillinger.

➔ “Grundlæggende printerindstillinger i Windows” på side 31

2

Vælg 2-sided Printing (2-sidet udskrivning).

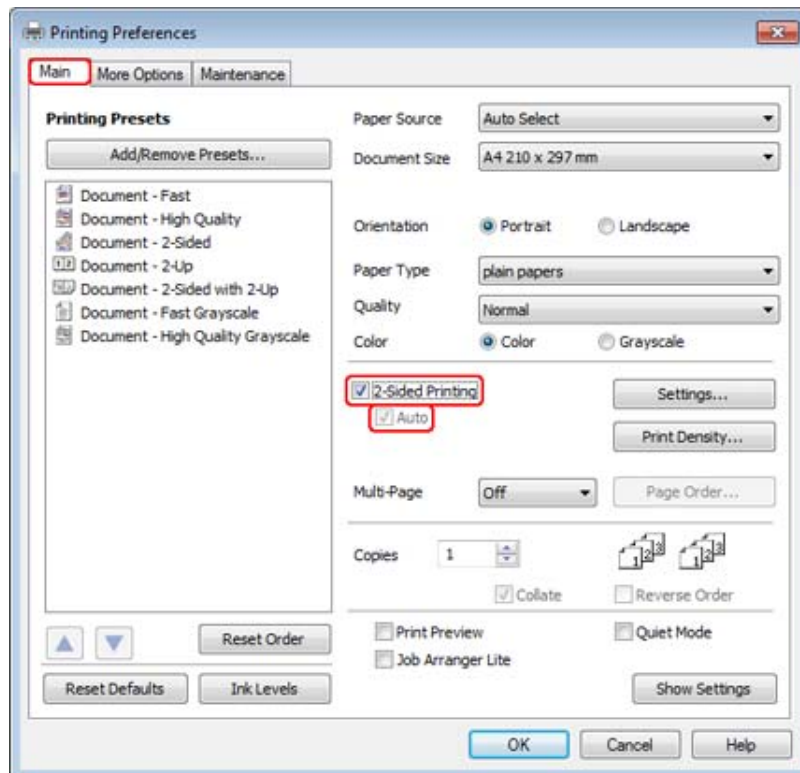
**Bemærk:**

Sørg under automatisk udskrivning for, at afkrydningsfeltet **Auto** er markeret.



## Udskrivning

- 3** Klik på **Settings (Indstillinger)** for at åbne vinduet 2-Sided Printing Settings (Indstillinger for dupleksudskrivning).

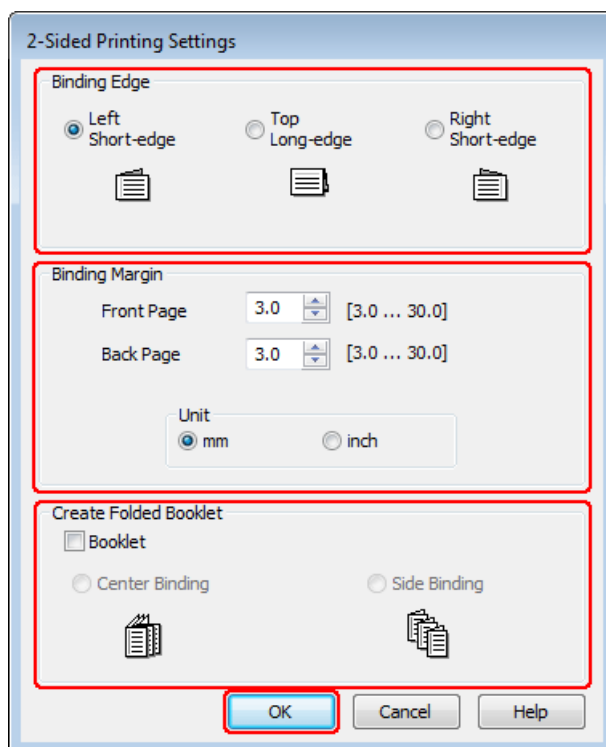

- 4** For at udskrive foldede hæfter ved hjælp af indstillingen 2-sided printing (2-sidet udskrivning) skal du markere afkrydsningsfeltet **Booklet (Hæfte)** og vælge **Center Binding (Indbinding i midten)** eller **Side Binding (Indbinding i siden)**.

**Bemærk:**

*Center Binding (Indbinding i midten) er ikke tilgængelig med manuel udskrivning.*

- 5** Vælg hvilken kant af dokumentet, der vil blive indbundet.

**Bemærk:**

*Visse indstillinger er ikke tilgængelige, når Booklet (Hæfte) er markeret.*

## Udskrivning

- 6** Vælg **mm** eller **inch (tomme)** som indstilling for Unit (Enhed). Angiv derefter indbindingsmargenens bredde.

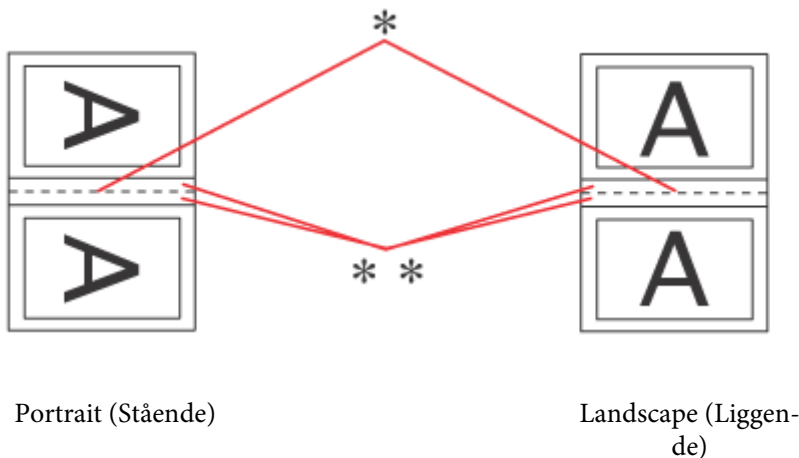

\* : Foldekant  
 \*\* : Margen

Når foldede hæfter udskrives ved hjælp af den 2-sidede udskrivningsindstilling, vises der en margin med den angivne bredde på begge sider af foldningen. Hvis du f.eks. angiver en margin på 10 mm, får du en margin på 20 mm (der placeres en margin på 10 mm på hver side af foldningen).

**Bemærk:**

Den faktiske indbindingsmargin kan afvige fra de angivne indstillinger alt afhængigt af programmet. Eksperimenter med et par ark for at se resultatet, inden du udskriver hele jobbet.

- 7** Klik på **OK** for at vende tilbage til vinduet Main (Hovedmenu).

- 8** Klik på knappen **Print Density (Udskrivningstæthed)** for at åbne vinduet Print Density Adjustment (Justering af udskriftstæthed).

**Bemærk:**

Denne knap er ikke tilgængelig, når du udskriver manuelt.

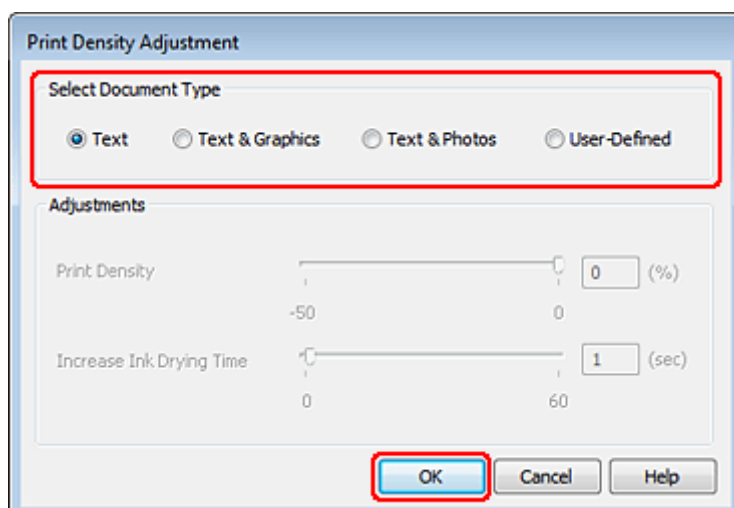

## Udskrivning

- 9** Vælg en af indstillingerne Select Document Type (Vælg dokumenttype). Dermed justeres Print Density (Udskrivningstæthed) og Increase Ink Drying Time (Forøget blæktørretid) automatisk.

**Bemærk:**

*Hvis du udskriver data med høj tæthed som f.eks. grafik, anbefaler vi, at du foretager indstillingerne manuelt.*

- 10** Klik på **OK** for at vende tilbage til vinduet Main (Hovedmenu).

- 11** Kontroller, at alle indstillinger er korrekte, og klik derefter på **OK** for at lukke vinduet med printerindstillinger.

Når du har udført trinnene ovenfor, skal du udskrive en testkopi og undersøge resultatet, inden du udskriver et helt job.

**Bemærk:**

*Hvis du udskriver manuelt, vil der blive vist instruktioner til udskrivning af bagsiderne, mens forsiderne udskrives. Følg vejledningen på skærmen for at lægge papiret i igen.*

## Printerindstillinger for Mac OS X 10.5 eller 10.6

- 1** Foretag justeringer til grundlæggende indstillinger.

➔ [“Grundlæggende printerindstillinger for Mac OS X 10.5 eller 10.6”](#) på side 32

## Udskrivning

- 2 Væg **Two-sided Printing Settings (Indstillinger for tosidet udskrivning)** i pop-up-menuen.

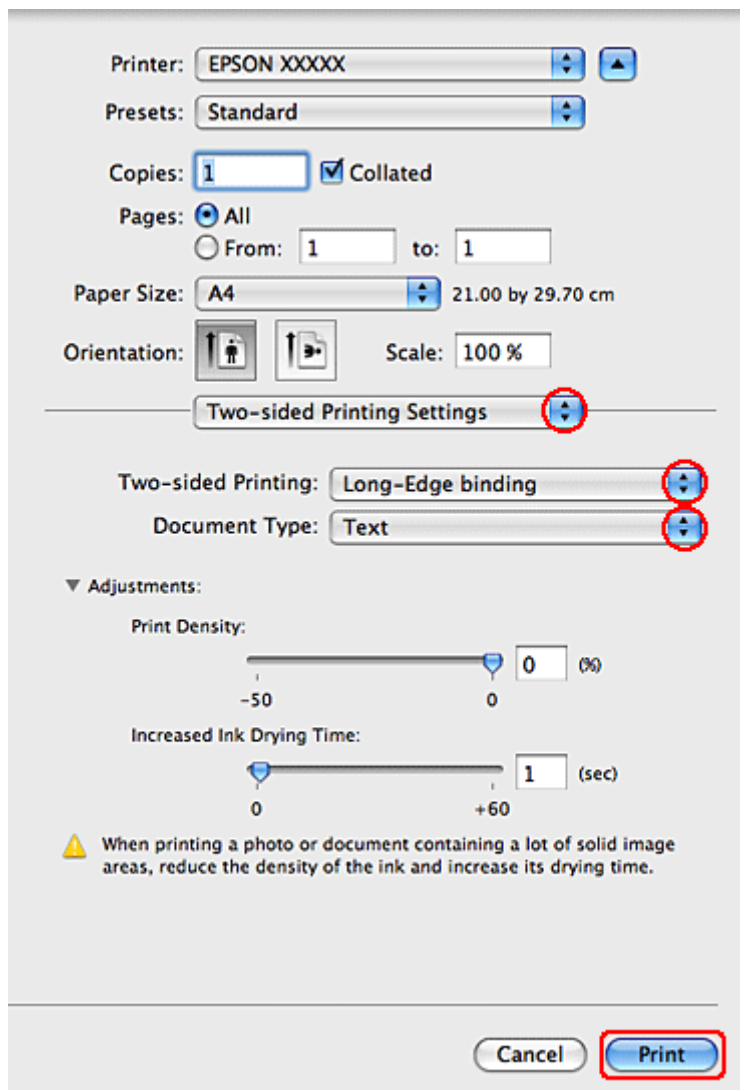

- 3 Væg **Long-Edge binding (Indbinding langs den lange kant)** eller **Short-Edge binding (Indbinding langs den korte kant)** i pop-up-menuen Two-sided Printing (Tosidet udskrivning).

- 4 Væg en af indstillingerne for Document Type (Dokumenttype). Dermed justeres Print Density (Udskrivningstæthed) og Increased Ink Drying Time (Forøget blæktørretid) automatisk.

**Bemærk:**

Hvis du udskriver data med høj tæthed som f.eks. grafik, anbefaler vi, at du foretager indstillingerne manuelt.

- 5 Klik på **Print (Udskriv)** for at starte udskrivningen.

## Printerindstillinger for Mac OS X 10.4

- 1 Foretag justeringer til grundlæggende indstillinger.

➔ [“Grundlæggende printerindstillinger for Mac OS X 10.4”](#) på side 34

## Udskrivning

- 2 Vælg **Two-sided Printing Settings (Indstillinger for tosidet udskrivning)** i pop-up-menuen.

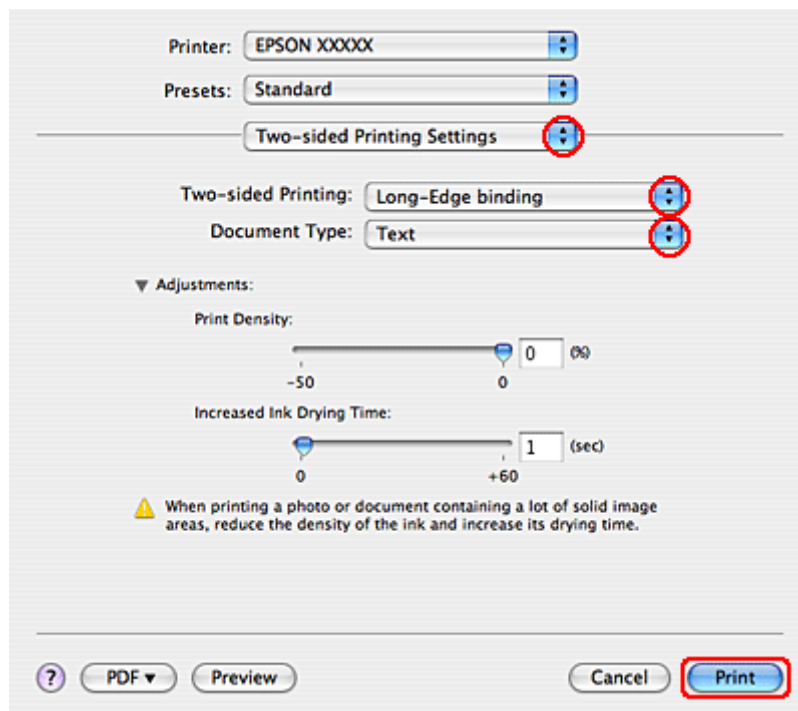

- 3 Vælg **Long-Edge binding (Indbinding langs den lange kant)** eller **Short-Edge binding (Indbinding langs den korte kant)** i pop-up-menuen Two-sided Printing (Tosidet udskrivning).
- 4 Vælg en af indstillingerne for Document Type (Dokumenttype). Dermed justeres Print Density (Udskrivningstæthed) og Increased Ink Drying Time (Forøget blæktørretid) automatisk.

**Bemærk:**

Hvis du udskriver data med høj tæthed som f.eks. grafik, anbefaler vi, at du foretager indstillingerne manuelt.

- 5 Læg papir i papirkassetten, og klik på **Print (Udskriv)**.

➔ ["Ilægning af papir" på side 20](#)

## Tilpas til side-udskrivning

Du kan bruge udskrivningsfunktionen Fit to Page (Tilpas til side), hvis du for eksempel vil udskrive et dokument i A4-størrelse på en anden størrelse papir.

## Udskrivning

Fit to Page (Tilpas til side)-udskrivning tilpasser automatisk sidens størrelse til den papirstørrelse, du vælger. Du kan også tilpasse sidens størrelse manuelt.

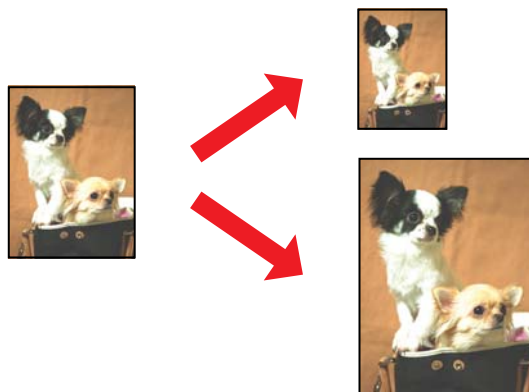

## Printerindstillinger i Windows

- 1 Foretag justeringer til grundlæggende indstillinger.  
 ➔ “Grundlæggende printerindstillinger i Windows” på side 31
- 2 Klik på fanen **More Options (Flere indstillinger)**, og marker derefter afkrydsningsfeltet **Reduce/Enlarge Document (Formindsk/forstør dokument)**.

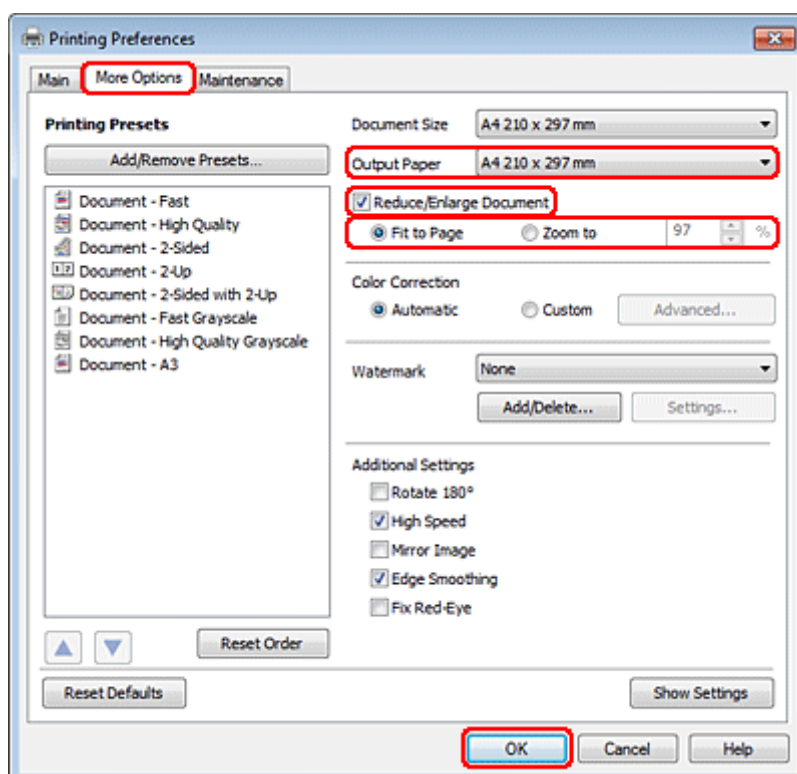

- 3 Gør et af følgende:
  - Hvis du valgte **Fit to Page (Tilpas til side)**, skal du vælge den papirstørrelse, du bruger fra Output Paper (Outputpapir).

## Udskrivning

- ☐ Hvis du valgte **Zoom to (Zoom til)**, skal du bruge pilene til at vælge en procentværdi.

**4** Klik på **OK** for at lukke vinduet med printerindstillinger.

Når du har udført trinnene ovenfor, skal du udskrive en testkopi og undersøge resultatet, inden du udskriver et helt job.

### Printerindstillinger for Mac OS X 10.5 eller 10.6

**1** Foretag justeringer til grundlæggende indstillinger.

➔ “Grundlæggende printerindstillinger for Mac OS X 10.5 eller 10.6” på side 32

**2** Vælg **Paper Handling (Papirhåndtering)** i pop-up-menuen.

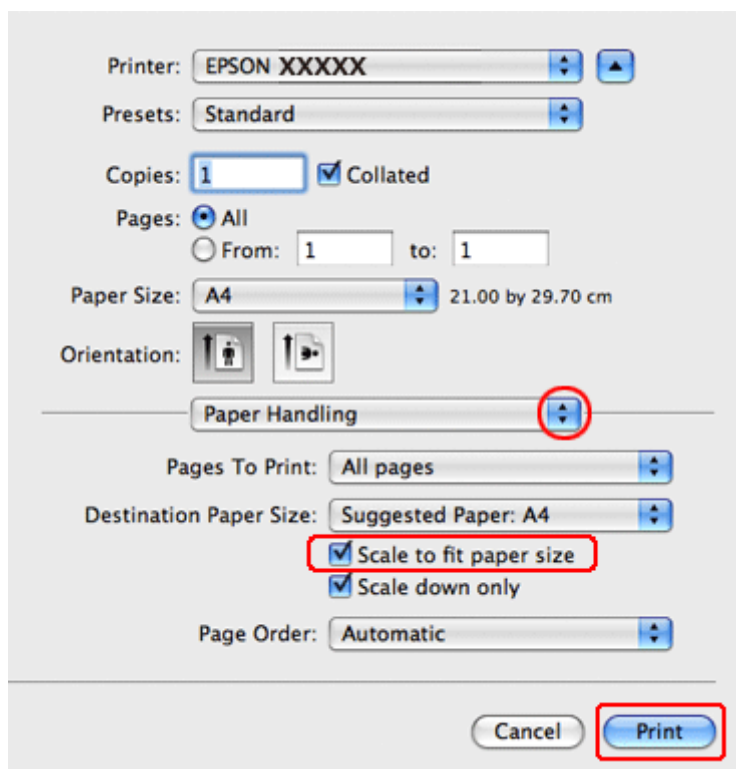

**3** Vælg **Scale to fit paper size (Skaler til papirstørrelse)**.

**4** Sørg for, at den ønskede størrelse vises i **Destination Paper Size (Målpapirstørrelse)**.

**5** Klik på **Print (Udskriv)** for at starte udskrivningen.

## Udskrivning

### Printerindstillinger for Mac OS X 10.4

- 1 Foretag justeringer til grundlæggende indstillinger.  
➔ “Grundlæggende printerindstillinger for Mac OS X 10.4” på side 34
- 2 Vælg **Paper Handling (Papirhåndtering)** i pop-up-menuen.

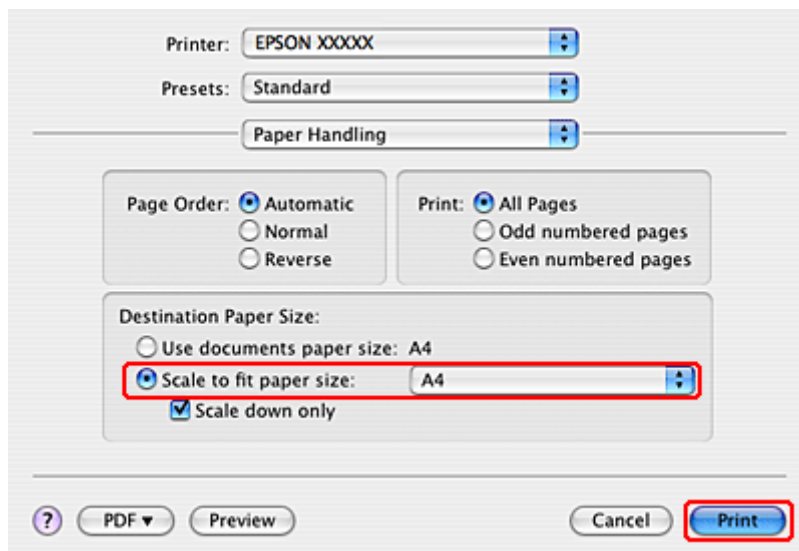

- 3 Vælg **Scale to fit paper size (Skaler til papirstørrelse)** som Destination Paper Size (Målpapirstørrelse).
- 4 Vælg den relevante papirstørrelse i pop-up-menuen.
- 5 Klik på **Print (Udskriv)** for at starte udskrivningen.

## Sider pr. ark-udskrivning

Pages Per Sheet (Sider pr. ark)-udskrivning giver dig mulighed for at udskrive to eller fire sider på et enkelt ark papir.

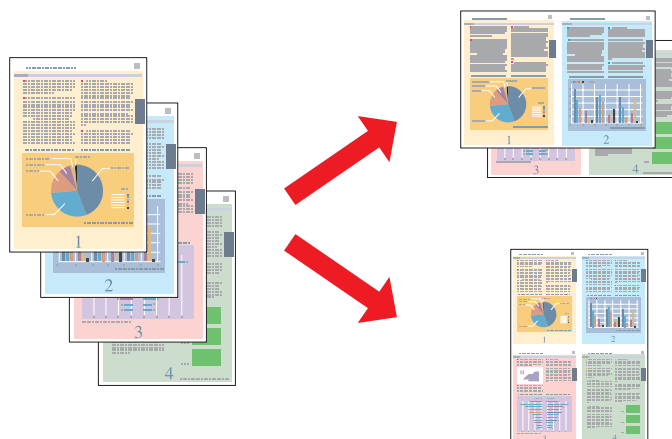



## Udskrivning

### Printerindstillinger i Windows

- 1 Foretag justeringer til grundlæggende indstillinger.  
 ➔ “Grundlæggende printerindstillinger i Windows” på side 31
- 2 Vælg **2-Up (2-op)** eller **4-Up (4-op)** som Multi-Page (Flere sider).

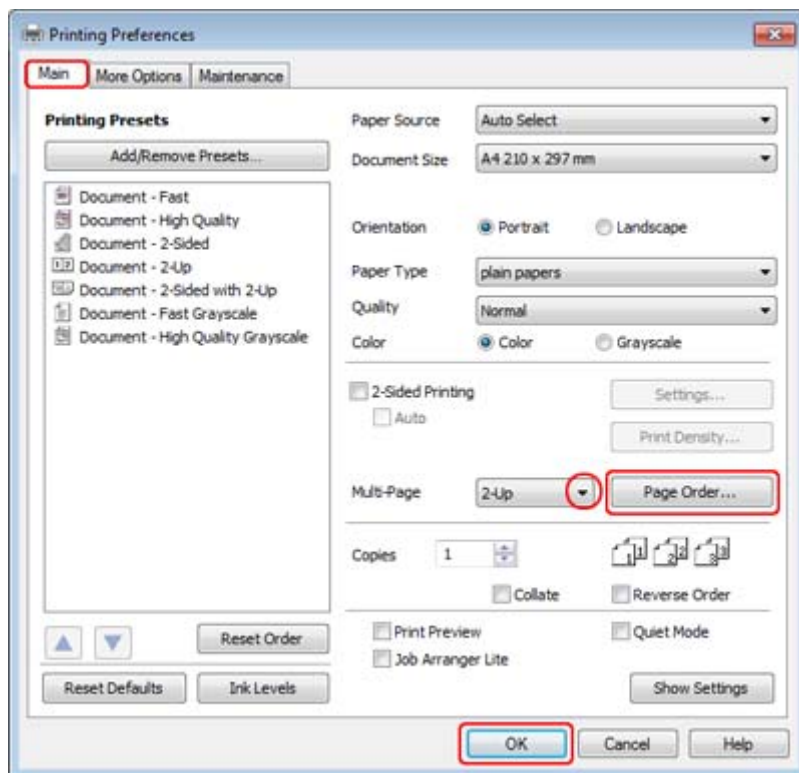

- 3 Klik på knappen **Page Order (Siderækkefølge)** for at åbne vinduet Page Order Settings (Indstillinger for siderækkefølge).

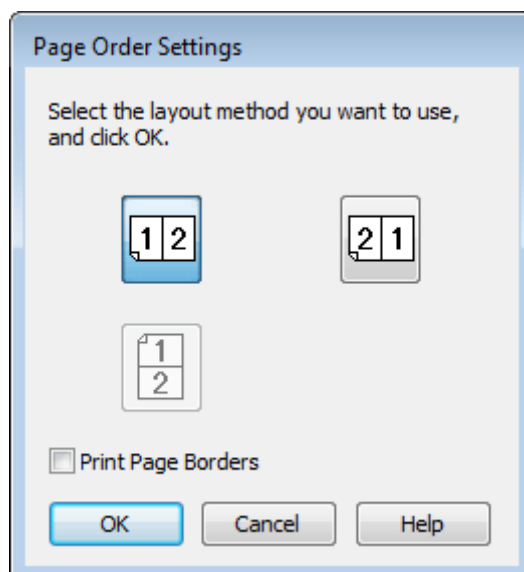

## Udskrivning

4 Vælg mellem følgende indstillinger.

<b>Page Order (Siderækkefølge)</b>	Giver dig mulighed for at angive den rækkefølge, som siderne skal udskrives i på papiret. Nogle indstillinger er muligvis ikke tilgængelige alt afhængigt af, hvilken indstilling for Orientation (Retning) der er valgt i vinduet Main (Hovedmenu).
<b>Print Page Borders (Udskriv siderammer)</b>	Udskriver rammer omkring de sider, der udskrives på det enkelte ark.

5 Klik på **OK** for at vende tilbage til vinduet Main (Hovedmenu).

6 Klik på **OK** for at lukke vinduet med printerindstillinger.

Når du har udført trinnene ovenfor, skal du udskrive en testkopi og undersøge resultatet, inden du udskriver et helt job.

## Printerindstillinger for Mac OS X 10.5 eller 10.6

1 Foretag justeringer til grundlæggende indstillinger.

➔ [“Grundlæggende printerindstillinger for Mac OS X 10.5 eller 10.6” på side 32](#)

2 Vælg **Layout** i pop-up-menuen.

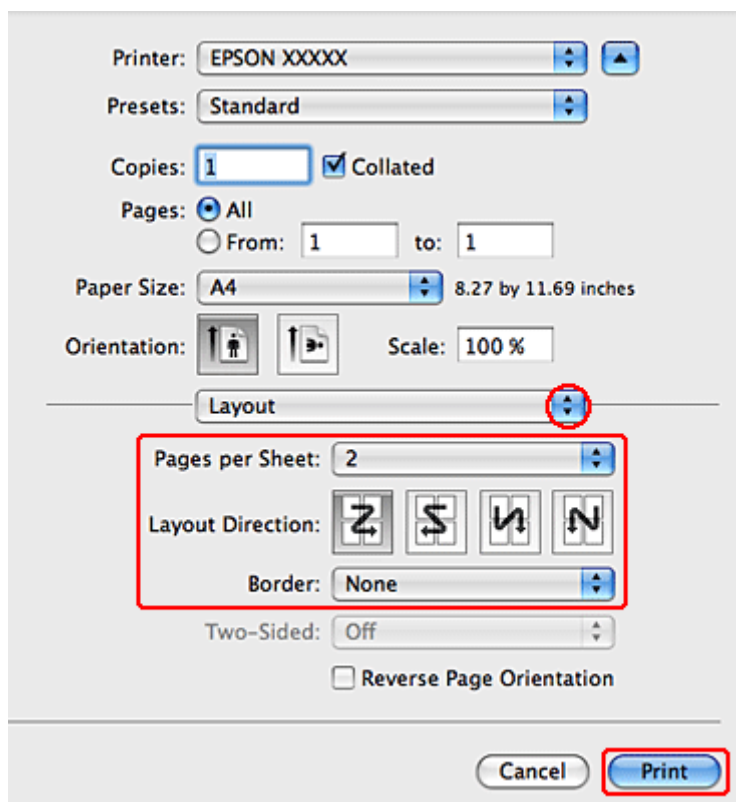

## Udskrivning

3 Vælg mellem følgende indstillinger:

<b>Pages per Sheet (Sider pr. ark)</b>	Udskriver flere sider af dokumentet på et enkelt ark papir. Du kan vælge mellem <b>1, 2, 4, 6, 9</b> og <b>16</b> .
<b>Layout Direction</b>	Giver dig mulighed for at angive den rækkefølge, som siderne skal udskrives i på papiret.
<b>Border (Ramme)</b>	Udskriver en kant omkring de sider, der udskrives på det enkelte ark. Du kan vælge <b>None (Ingen)</b> , <b>Single Hairline (Enkelt hårstreg)</b> , <b>Single Thin Line (Enkelt tynd streg)</b> , <b>Double Hairline (Dobbelt hårstreg)</b> eller <b>Double Thin Line (Dobbelt tynd streg)</b> .

4 Klik på **Print (Udskriv)** for at starte udskrivningen.

## Printerindstillinger for Mac OS X 10.4

1 Foretag justeringer til grundlæggende indstillinger.

➔ [“Grundlæggende printerindstillinger for Mac OS X 10.4”](#) på side 34

2 Vælg **Layout** i pop-up-menuen.

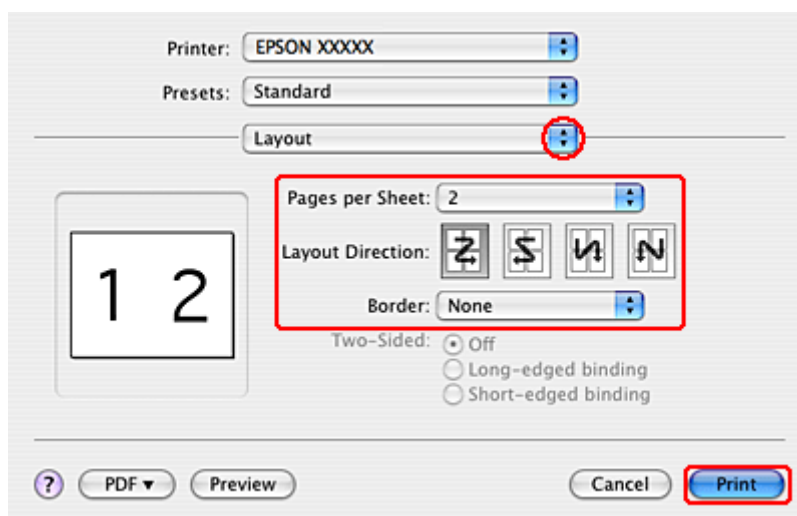

3 Vælg mellem følgende indstillinger:

<b>Pages per Sheet (Sider pr. ark)</b>	Udskriver flere sider af dokumentet på et enkelt ark papir. Du kan vælge mellem <b>1, 2, 4, 6, 9</b> og <b>16</b> .
<b>Layout Direction</b>	Giver dig mulighed for at angive den rækkefølge, som siderne skal udskrives i på papiret.
<b>Border (Ramme)</b>	Udskriver en kant omkring de sider, der udskrives på det enkelte ark. Du kan vælge <b>None (Ingen)</b> , <b>Single Hairline (Enkelt hårstreg)</b> , <b>Single Thin Line (Enkelt tynd streg)</b> , <b>Double Hairline (Dobbelt hårstreg)</b> eller <b>Double Thin Line (Dobbelt tynd streg)</b> .

4 Klik på **Print (Udskriv)** for at starte udskrivningen.

## Udskrivning

### Poster Printing (Plakatudskrivning) (kun Windows)

Poster Printing (Plakatudskrivning) giver dig mulighed for at udskrive billeder i plakatstørrelse ved at forstørre en side, så den fylder flere ark papir.

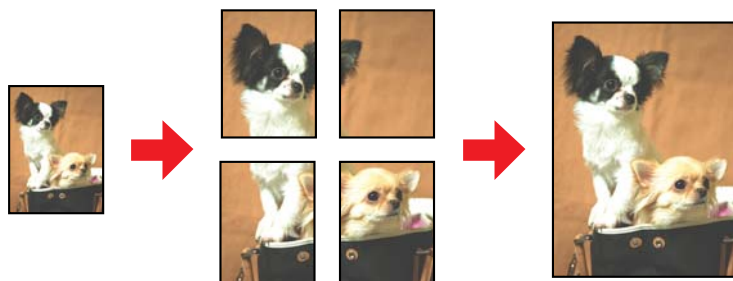

**Bemærk:**

Denne funktion er ikke tilgængelig for Mac OS X.

### Printerindstillinger

1

Foretag justeringer til grundlæggende indstillinger.

➔ [“Grundlæggende printerindstillinger i Windows”](#) på side 31

2

Vælg **2x1 Poster (2x1 plakat)**, **2x2 Poster (2x2 plakat)**, **3x3 Poster (3x3 plakat)** eller **4x4 Poster (4x4 plakat)** som Multi-Page (Flere sider).

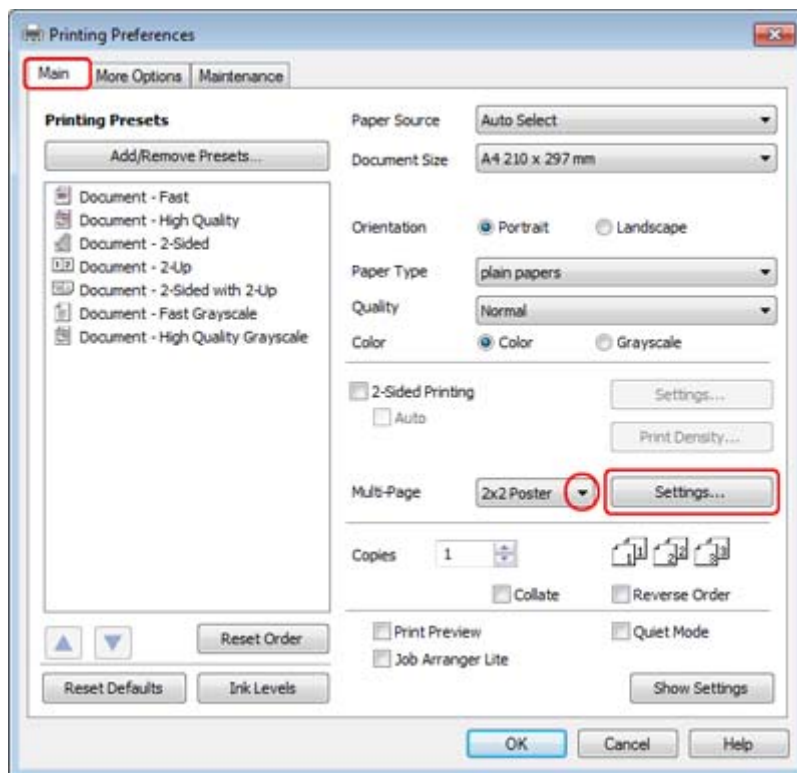

## Udskrivning

- 3** Klik på **Settings (Indstillinger)** for at justere den måde, som plakaten udskrives på. Vinduet Poster Settings (Plakatindstillinger) åbnes.

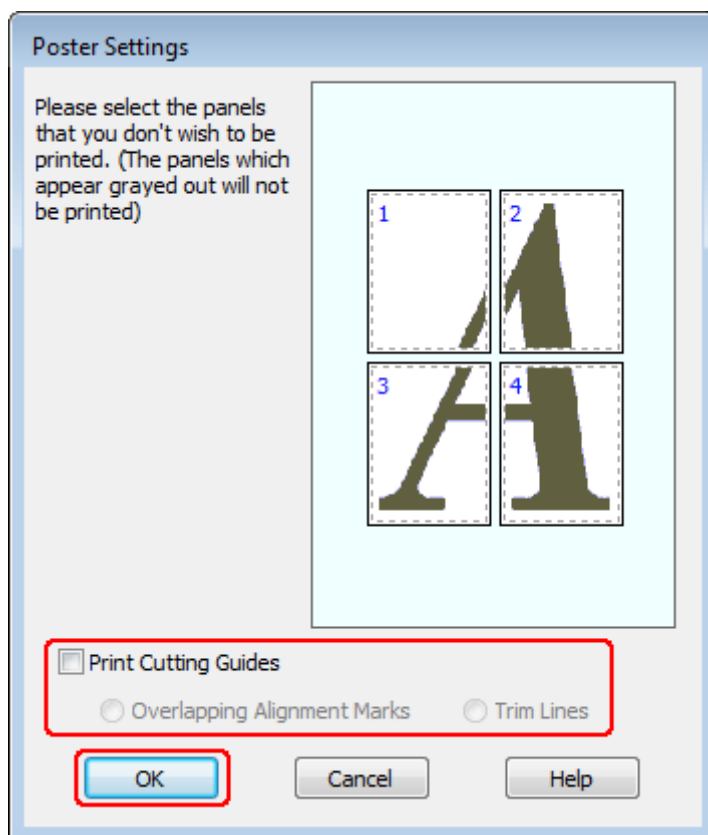

- 4** Foretag følgende indstillinger:

<b>Print Cutting Guides (Udskriv beskæringslinjer)</b>	Udskriver hjælpelinjer til beskæring.
<b>Overlapping Alignment Marks (Overlappende justeringsmærker)</b>	Overlapper panelerne en smule og udskriver justeringsmærker, så panelerne kan justeres mere nøjagtigt.
<b>Trim Lines (Beskær linjer)</b>	Udskriver rammelinjer på panelerne, som du kan bruge som en hjælp ved beskæring af siderne.

**Bemærk:**

*Hvis du kun vil udskrive nogle få af panelerne uden at udskrive hele plakaten, skal du klikke på de paneler, som du ikke vil udskrive.*

- 5** Klik på **OK** for at vende tilbage til vinduet Main (Hovedmenu).

- 6** Klik på **OK** for at lukke vinduet med printerindstillinger.

## Udskrivning

Når du har udført trinnene ovenfor, skal du udskrive en testkopi og undersøge resultatet, inden du udskriver et helt job. Følg derefter vejledningen.

➔ “Sådan laver du en plakat af dine udskrifter” på side 54

### Sådan laver du en plakat af dine udskrifter

Følgende er et eksempel på, hvordan man opretter en plakat med 2x2 Poster (2x2 plakat) valgt for Multi-Page (Flere sider) og **Overlapping Alignment Marks (Overlappende justeringsmærker)** valgt for Print Cutting Guides (Udskriv beskæringslinjer).

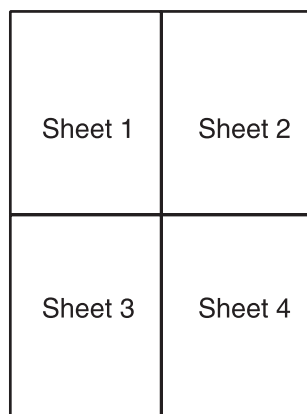

1

Beskær margenen på ark 1 langs en lodret linje gennem midten af top- og bundkrydsene:

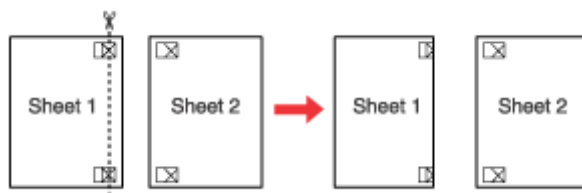

2

Placer kanten på ark 1 oven på ark 2, og juster krydsene. Tape derefter midlertidigt de to ark sammen på bagsiden:

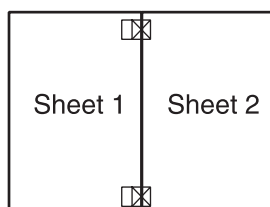

### Udskrivning

- 3** Skær de tapede ark i to dele langs en lodret linje gennem justeringsmærkerne (denne gang en linje til venstre for krydsene):

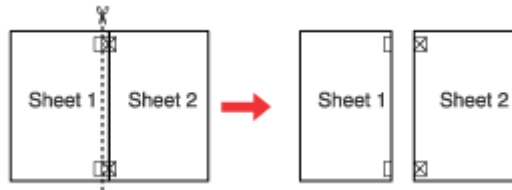

- 4** Juster kanterne på papiret ved hjælp af justeringsmærkerne, og tape siderne sammen på bagsiden:

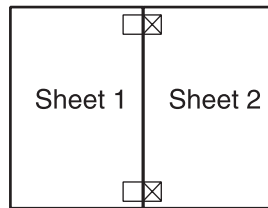

- 5** Gentag handlingerne fra trin 1-4 for at tape ark 3 og 4 sammen.

- 6** Gentag handlingerne fra trin 1-4 for at tape papirets top- og bundkanter sammen.

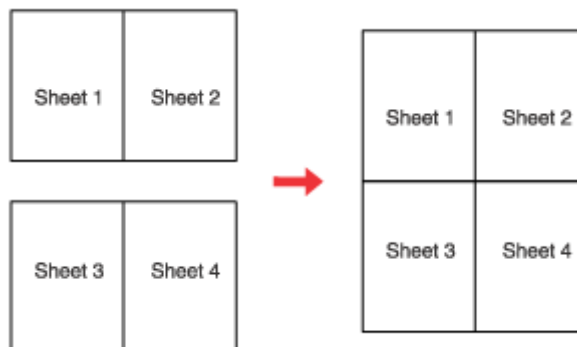

- 7** Skær de tilbageblevne margener af.

## Udskrivning

### Watermark (Vandmærke)-udskrivning (kun Windows)

Watermark (Vandmærke) gør det muligt at udskrive et tekst- eller billedbaseret vandmærke på dokumentet.



**Bemærk:**

Denne funktion er ikke tilgængelig for Mac OS X.

### Udskrivning af vandmærket

- 1 Foretag justeringer til grundlæggende indstillinger.  
 ➔ “Grundlæggende printerindstillinger i Windows” på side 31
- 2 Klik på fanen **More Options (Flere indstillinger)**, vælg det ønskede vandmærke på listen Watermark (Vandmærke), og klik derefter på **Settings (Indstillinger)**.

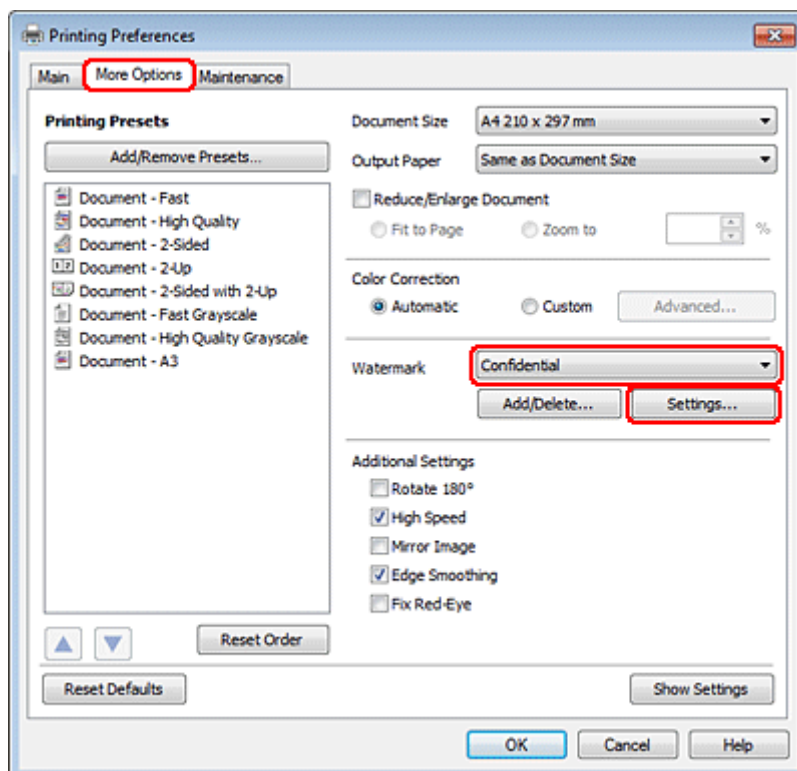



## Udskrivning

Se online Hjælp, hvis du vil oprette dit eget vandmærke.

**3** Angiv de ønskede indstillinger for vandmærket.

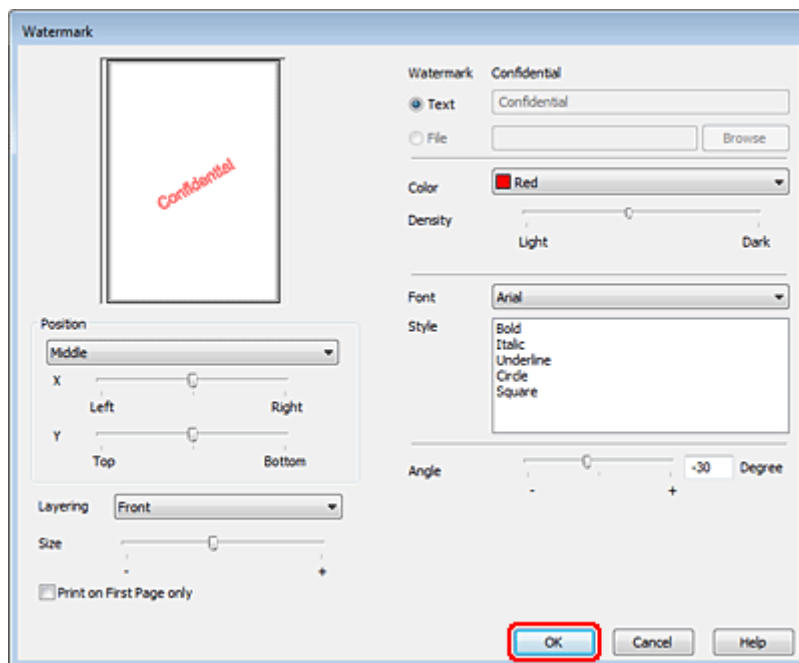

**4** Klik på **OK** for at vende tilbage til vinduet More Options (Flere indstillinger).

**5** Klik på **OK** for at lukke vinduet med printerindstillinger.

Når du har udført trinnene ovenfor, skal du udskrive en testkopi og undersøge resultatet, inden du udskriver et helt job.

## Deling af printeren

Du kan konfigurere printeren, så andre brugere på netværket kan dele den.

Først skal du konfigurere printeren som en delt printer på den computer, der er forbundet direkte med printeren. Derefter skal du tilføje printeren på hver af de netværkscomputere, der skal bruge printeren.

Yderligere oplysninger finder du i Windows- eller Macintosh-dokumentationen.

## Brug af PostScript-printerdriveren og PCL6-printerdriveren

For PS3/PCL-modellerne skal du downloade softwaren fra Epsons websted. Kontakt kundesupport i din region for at få yderligere oplysninger om at anskaffe printerdriverne og systemkravene, f.eks. understøttede operativsystemer.

# Installation af ekstraudstyr

## Papirkassetteenhed til 250 ark

### Installation af papirkassetteenheden

Følg trinene herunder for at installere papirkassetteenheden.

- 1 Sluk for produktet, og tag strømledningen og alle interfacekablerne ud af kontakten.

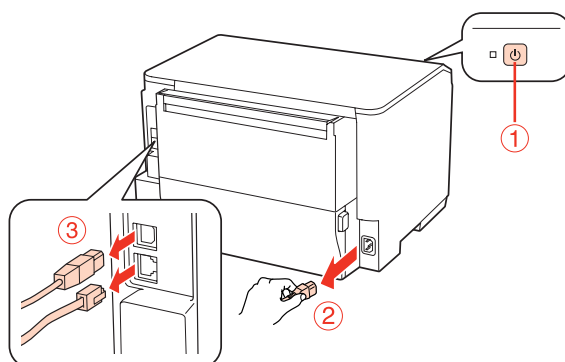

**Forsigtig:**

Sørg for at tage produktets strømledning ud af kontakten for at undgå at få elektrisk stød.

- 2 Fjern forsigtigt papirkassetteenheden fra dens æske og anbring den det sted, hvor du har tænkt dig at installere produktet.

**Bemærk:**

- Fjern det beskyttende materiale fra enheden.
- Opbevar alle beskyttende materialer i tilfælde af, at du ønsker at sende papirkassetteenheden (ekstraudstyr) i fremtiden.

- 3 Grib forsigtigt fat i produktet ved den position, der er angivet herunder, og løft det forsigtigt.

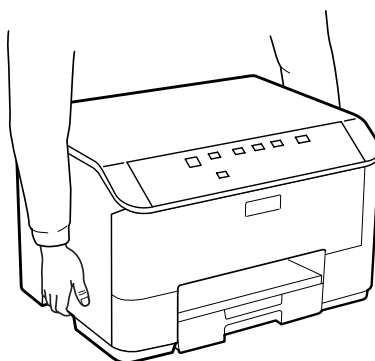

## Installation af ekstraudstyr

- 4 Niveller produktets og enhedens hjørner, og sænk derefter produktet forsigtigt på enheden, så stikket og de to stifter øverst på enheden passer henholdsvis ind i terminalen og hullerne på undersiden af produktet.

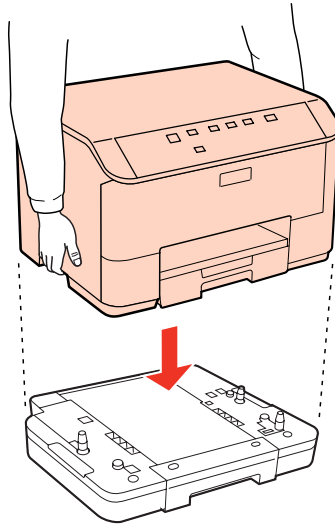

- 5 Tilslut alle interfacekablerne og strømledningen igen.

- 6 Sæt produktets strømledning ind i en stikkontakt.

- 7 Tænd for produktet.

---

## Afinstallation af kassetteenheden

Udfør installationsproceduren i modsat rækkefølge.

---

# Udskiftning af forbrugsvarer

---

## Blækpatroner

---

### Kontrol af status for blækpatroner

#### Windows

**Bemærk:**

- Epson kan ikke garantere kvaliteten eller pålideligheden af ikke-originalt blæk. Hvis der isættes ikke-originale blækpatroner, vises status for blækpatron muligvis ikke.*
- Hvis en blækpatron er ved at løbe tør for blæk, vises skærmen Low Ink Reminder (Påmindelse om lavt blækniveau) automatisk. Du kan også kontrollere status for blækpatronen i dette skærmbillede. Hvis du ikke ønsker at få vist dette skærmbillede, skal du først gå ind i printerdriveren og klikke på fanen **Maintenance (Vedligeholdelse)** og derefter **Monitoring Preferences (Overvågningsindstillinger)**. I skærmbilledet **Monitoring Preferences (Overvågningsindstillinger)** skal du afmarkere **See Low Ink Reminder (Se alarmer Påmindelse om lavt blækniveau)**.*
- Forbered en ny blækpatron, hvis en blækpatron er ved at være tom.*

Gør et af følgende for at kontrollere status for blækpatron:

- Åbn printerdriveren, klik på fanen **Main (Hovedmenu)**, og klik derefter på knappen **Ink Levels (Blækniveauer)**.
- Dobbeltklik på printergenvejsikonet på taskbar (proceslinje) i Windows. Se følgende afsnit for at føje et genvejsikon til taskbar (proceslinje):
  - ➔ [“Fra genvejsikonet på proceslinje” på side 29](#)

## Udskiftning af forbrugsvarer

- Åbn printerdriveren, klik på fanen **Maintenance (Vedligeholdelse)**, og klik derefter på knappen **EPSON Status Monitor 3**. Status for blækpatron vises grafisk.



### Bemærk:

- Under udskrivning i monokrom eller gråtoneskala kan der blive brugt andet farveblæk end sort blæk, afhængigt af papirtypen eller udskriftskvalitetsindstillingerne. Dette er på grund af, at der bruges en blanding af farveblæk til at skabe sort.
- Hvis EPSON Status Monitor 3 ikke bliver vist, skal du åbne printerdriveren og klikke på fanen **Maintenance (Vedligeholdelse)** og derefter på knappen **Extended Settings (Udvidede indstillinger)**. I vinduet **Extended Settings (Udvidede indstillinger)** skal du markere afkrydsningsfeltet **Enable EPSON Status Monitor 3 (Aktiver EPSON Status Monitor 3)**.
- Afhængigt af de aktuelle indstillinger vises den simplificerede status monitor muligvis. Klik på knappen **Details (Detaljer)** for at vise det ovenstående vindue.
- De viste blækniveauer er en omtrentlig indikation.

## Mac OS X

### Bemærk:

Forbered en ny blækpatron, hvis en blækpatron er ved at være tom.

Du kan kontrollere status for blækpatronen vha. EPSON Status Monitor. Brug fremgangsmåden nedenfor.

## Udskiftning af forbrugsvarer

1 Åbn dialogen Epson Printer Utility 4.

➔ “Adgang til printerdriveren i Mac OS X” på side 29

2 Klik på knappen **EPSON Status Monitor**. EPSON Status Monitor vises.



### Bemærk:

- Grafikken viser status for blækpatronen, da EPSON Status Monitor blev åbnet første gang. Klik på **Update (Opdater)** for at opdatere status for blækpatron.
- Epson kan ikke garantere kvaliteten eller pålideligheden af ikke-originalt blæk. Hvis der isættes ikke-originale blækpatroner, vises status for blækpatron muligvis ikke.
- Under udskrivning i monokrom eller gråtoneskala kan der blive brugt andet farveblæk end sort blæk, afhængigt af papirtypen eller udskriftskvalitetsindstillingerne. Dette er på grund af, at der bruges en blanding af farveblæk til at skabe sort.
- De viste blækniveauer er en omtrentlig indikation.

## Sådan bruges printerknapperne

➔ “Statusindikatorer” på side 80

## Forholdsregler ved udskiftning af blækpatroner

Læs alle instruktionerne i dette afsnit, inden du udskifter blækpatronerne.

## Udskiftning af forbrugsvarer

- Vi anbefaler, at du opbevarer blækpatroner ved normal stuetemperatur, og at du bruger dem inden den udløbsdato, der er trykt på patronpakken.
- Brug blækpatronerne inden for seks måneder efter installationen for at opnå de bedste udskriftsresultater.
- Hvis du flytter blækpatroner fra et koldt til et varmt sted, skal du lade den stå i stuetemperatur i over fire timer, inden du bruger blækpatronen.
- Selvom blækpatronerne kan indeholde genbrugsmateriale, påvirker dette ikke printerens funktion eller ydeevne.
- Undlad at tabe eller støde den mod hårde genstande; ellers kan der løbe blæk ud.
- Denne printer bruger blækpatroner, der er forsynet med en IC-chip, som måler den mængde blæk, hver patron bruger. Patroner kan bruges, selvom de tages ud og sættes i igen.
- Hvis du midlertidigt vil fjerne en blækpatron, skal du beskytte blækudgangen mod snavs og støv. Opbevar blækpatronen i samme omgivelser som printeren.
- Sluk aldrig for printeren under indledende påfyldning af blæk. Blækket kan muligvis ikke blive påfyldt, og printeren kan muligvis ikke udskrive.
- Ventilen i blækudgangen er designet til at indeholde eventuel overskydende blæk, der frigjort. Forsigtighed håndtering anbefales dog. Rør ikke blækpatronens blækudgang eller området omkring den.
- For at opnå maksimal blækeffektivitet skal du først fjerne en blækpatron, når du er klar til at udskifte den. Blækpatroner med status lavt blækniveau kan muligvis ikke bruges, når de sættes i igen.
- Andre produkter, der ikke er fremstillet af Epson, kan muligvis forårsage skader, der ikke er omfattet af Epsons garantier, og kan under visse omstændigheder medføre, at printeren ikke virker korrekt.
- Opbevar blækpatronerne utilgængeligt for børn. Børn må ikke drikke af eller håndtere blækpatronerne.
- Vær forsigtig, når du håndterer brugte blækpatroner, da der kan være blæk omkring blækudgangen. Hvis du får blæk på huden, skal du vaske området omhyggeligt med vand og sæbe. Hvis du får blæk i øjnene, skal du straks skylle dem med vand. Hvis du stadig oplever ubehag eller problemer med synet, efter at du har skyllet øjnene grundigt, bør du straks søge læge.
- Epson anbefaler brug af originale Epson-blækpatroner. Epson kan ikke garantere kvaliteten eller pålideligheden af ikke-originalt blæk. Brugen af ikke-originalt blæk kan muligvis forårsage skader, der ikke er omfattet af Epsons garantier, og kan under visse omstændigheder medføre, at printeren ikke virker korrekt. Der vises muligvis ikke oplysninger om blækniveauer, og brugen af ikke-originalt blæk registreres med henblik på evt. brug ved service-support.
- Lad den gamle patron blive siddende i printeren, indtil du har anskaffet en ny patron. Ellers kan blæk, der er tilbage i skrivehovedets dyser, tørre ud.
- Du kan ikke fortsætte udskrivningen med en tom blækpatron, selvom de andre patroner stadigvæk indeholder blæk. Udskift den tomme patron inden udskrivning.
- Sluk aldrig for printeren, mens du udskifter blækpatronen. I så fald kan IC-chippen på blækpatronen blive beskadiget, og printeren udskriver muligvis ikke korrekt.
- For at sikre dig en førsteklasses udskriftskvalitet og for at beskytte skrivehovedet, er der stadig en variabel blækreserve i patronen, når printeren angiver, at patronen skal udskiftes. Den angivne udskriftsmængde inkluderer ikke denne reserve.

## Udskiftning af forbrugsvarer

### Udskiftning af en blækpatron

Når blækniveauet i en patron bliver lavt eller tomt, vises der en meddelelse på din computer, eller blækstatusindikatoren blinker.

- 1 Åbn frontlågen.
- 2 Skub den blækpatron, du ønsker at udskifte, og griб fat i patronens greb for at trække den ud af printerens. Bortskaf den brugte patron korrekt. Skil ikke den brugte patron ad, og forsøg ikke at fylde den op igen.

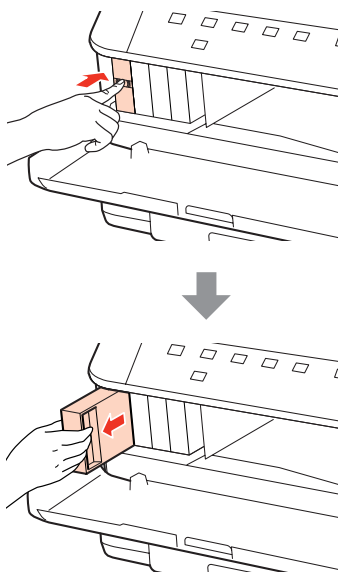

**Bemærk:**

- Illustrationen viser udskiftningen af den sorte blækpatron. Udskift patronen, som er relevant for din situation.
- Fjernede blækpatroner kan have blæk omkring blækudgangen, så pas på, du ikke får blæk på det omgivende område, når du fjerner patronerne.

- 3 Tag erstatningsblækpatronen ud af dens pakke. Undlad at røre den grønne chip på siden af patronen. Dette kan medføre, at normal drift og udskrivning ikke er mulig.

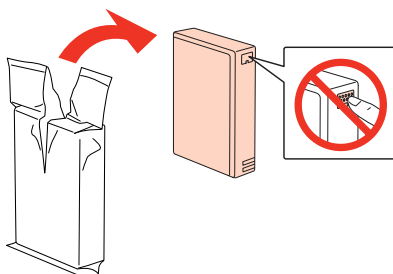

**Bemærk:**

Undlad at ryste brugte blækpatroner, da der kan løbe blæk ud.



## Udskiftning af forbrugsvarer

- 4** Ryst blækpatronen i 5 sekunder 15 gange vandret i bevægelser på 5 cm, som vist på den følgende illustration.

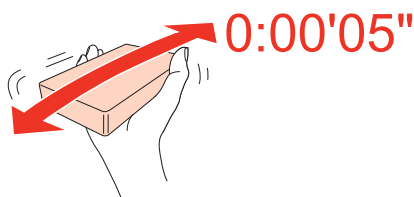

- 5** Anbring blækpatronen i patronholderen. Skub patronen, indtil den klikker på plads, og luk derefter frontlågen.

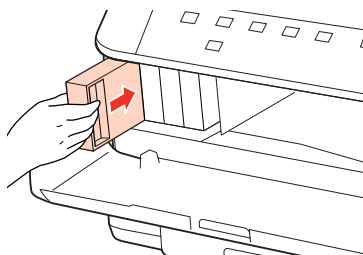

**Bemærk:**

Strømindikatoren bliver ved med at blinke, mens printeren får påfyldt blæk. Sluk ikke for printeren under påfyldning af blæk. Hvis påfyldningen af blækket ikke er afsluttet, kan du muligvis ikke udskrive.

Udskiftningen af blækpatron er udført. Printeren vender tilbage til dens forrige status.

## Vedligeholdelsesboks

### Kontrol af vedligeholdelsesboksens status

Vedligeholdelsesboksens status vises på det samme skærbillede som blækpatronens status. Du kan kontrollere statussen fra printersoftwaren eller betjeningspanelet.

➔ [“Kontrol af status for blækpatroner” på side 60](#)

### Forholdsregler ved håndtering

Læs alle instruktionerne i dette afsnit, inden du udskifter vedligeholdelsesboksen.

- Epson anbefaler brug af en original Epson-vedligeholdelsesboks. Brugen af en ikke-original vedligeholdelsesboks kan muligvis forårsage skader, der ikke er omfattet af Epsons garantier, og kan under visse omstændigheder medføre, at printeren ikke virker korrekt. Epson kan ikke garantere kvaliteten eller pålideligheden af en ikke-original vedligeholdelsesboks.
- Undlad at skille vedligeholdelsesboksen ad.
- Undlad at røre den grønne IC-chip på siden af vedligeholdelsesboksen.
- Opbevar blækket utilgængeligt for børn, og drik det ikke.
- Undlad at vippe den brugte vedligeholdelsesboks, indtil den er placeret i den medfølgende plastikpose.

## Udskiftning af forbrugsvarer

- ❑ Undlad at genbruge en vedligeholdelsesboks, som er blevet fjernet og har været frakoblet i en længere periode.
- ❑ Hold vedligeholdelsesboksen væk fra direkte sollys.

---

## Udskiftning af en vedligeholdelsesboks

Følg de nedenstående trin for at sætte vedligeholdelsesboksen på plads igen.

- 1 Kontroller, at produktet ikke tømmer blækket.
- 2 Tag erstatningsvedligeholdelsesboksen ud af pakken.

**Bemærk:**

*Undlad at røre den grønne chip på siden af boksen. Dette kan medføre, at normal drift ikke er mulig.*

- 3 Tryk på knapperne på hver side af den bageste enhed på samme tid, og træk derefter enheden ud.
- 4 Læg hånden på vedligeholdelsesboksens håndtag, og træk derefter boksen udad.

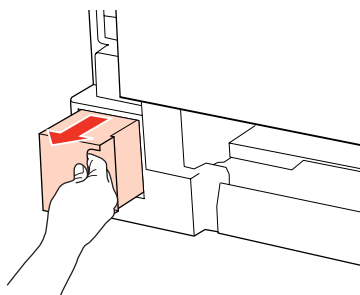

**Bemærk:**

*Hvis du får blæk på hænderne, skal du vaske dem omhyggeligt med vand og sæbe. Hvis du får blæk i øjnene, skal du straks skylle dem med vand.*

- 5 Læg den brugte vedligeholdelsesboks i plastikposen, som fulgte med erstatningsboksen, og bortskaf den korrekt.

**Bemærk:**

*Undlad at vippe den brugte vedligeholdelsesboks, efter den er forsejlet i plastikposen.*

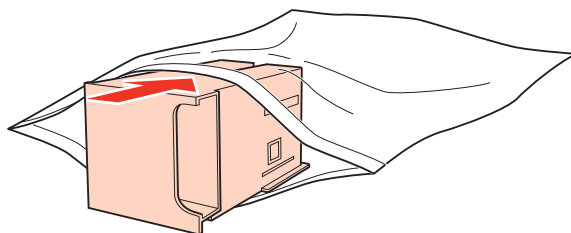

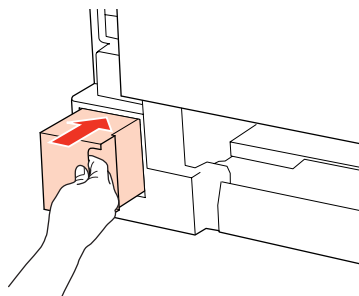

## Udskiftning af forbrugsvarer

- 6** Sæt vedligeholdelsesboksen så langt ind, som den kan komme.



- 7** Tryk på knappen på hver side af den bageste enhed på samme tid, og monter derefter enheden igen.

- 8** Tryk på knappen  eller knappen .

Udskiftning af vedligeholdelsesboks er afsluttet.

---

# Vedligeholdelse af din printer og software

---

## Kontrol af skrivehovedets dyser

Hvis udskriften er usædvanligt utydelig, eller hvis der mangler punkter, kan du muligvis finde frem til problemet ved at kontrollere skrivehovedets dyser.

Du kan kontrollere skrivehovedets dyser fra computeren ved hjælp af værktøjet Nozzle Check (Dysecheck) eller fra printeren ved at bruge knapperne.

---

## Sådan bruges værktøjet Nozzle Check (Dysecheck) til Windows

Benyt fremgangsmåden nedenfor, hvis du vil bruge værktøjet Nozzle Check (Dysecheck).

- 1 Kontroller, at ingen indikatorer angiver fejl.
- 2 Kontroller, at der ligger papir i A4-format i den bageste universalbakke eller papirkassetten.
- 3 Højreklik på printerikonet på taskbar (proceslinje), og vælg derefter **Nozzle Check (Dysecheck)**.  
Se følgende afsnit vedrørende tilføjelse af printerikonet, hvis det ikke vises.  
→ [“Fra genvejsikonet på proceslinje” på side 29](#)
- 4 Følg vejledningen på skærmen.

---

## Sådan bruges værktøjet Nozzle Check (Dysecheck) til Mac OS X



Benyt fremgangsmåden nedenfor, hvis du vil bruge værktøjet Nozzle Check (Dysecheck).

- 1 Kontroller, at ingen indikatorer angiver fejl.
- 2 Kontroller, at der ligger papir i A4-format i den bageste universalbakke eller papirkassetten.
- 3 Åbn dialogen Epson Printer Utility 4.  
→ [“Adgang til printerdriveren i Mac OS X” på side 29](#)
- 4 Klik på knappen **Nozzle Check (Dysecheck)**.
- 5 Følg vejledningen på skærmen.

## Vedligeholdelse af din printer og software

### Sådan bruges printerknapperne

Følg trinene herunder for at kontrollere skrivehoveddyserne ved hjælp af printerknapperne.

- 1 Kontroller, at ingen indikatorer angiver fejl.
- 2 Sluk for printeren.
- 3 Kontroller, at der ligger papir i A4-format i papirkassetten.
- 4 Mens du holder knappen  nede, skal du trykke på knappen  for at tænde for printeren.

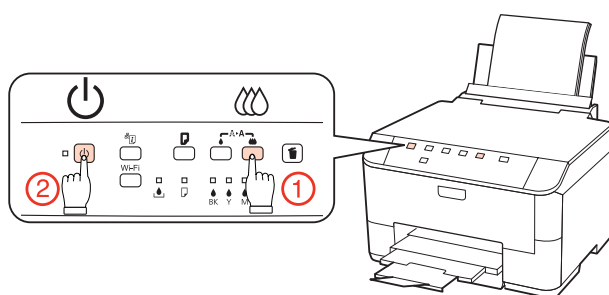

- 5 Giv slip på begge knapper, når printeren tændes. Printeren udskriver dysecheckmønstret. Herunder vises to eksempler på dysecheckmønstre.

Sammenlign kvaliteten af den udskrevne kontrolside med eksemplet vist herunder. Hvis der ikke er problemer med udskriftskvaliteten, som f.eks. mellemrum eller manglende segmenter i testlinjerne, er skrivehovedet fint.

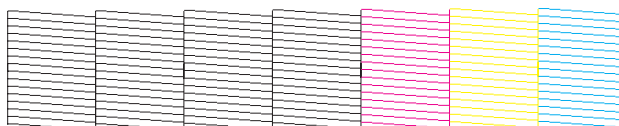

Hvis der mangler et eller flere segmenter af de udskrevne linjer, som vist herunder, kan dette være et tegn på en tilstoppet blækdyse eller et fejlindstillet skrivehoved.



- ➔ “Rensning af skrivehovedet” på side 69
- ➔ “Justering af skrivehovedet” på side 72

## Rensning af skrivehovedet

Hvis udskriften er usædvanligt utydelig, eller hvis der mangler punkter, kan du muligvis løse disse problemer ved at rense skrivehovedet. Dette sikrer, at dyserne leverer blækket korrekt.

## Vedligeholdelse af din printer og software

Du kan rense skrivehovedet fra computeren ved hjælp af værktøjet Head Cleaning (Skrivehovedrensning) i printerdriveren eller fra printeren ved hjælp af knapperne.

### Bemærk:

- Udfør først dysechecket for at identificere evt. defekte farver; dette gør det muligt at vælge de relevante farver til hovedrensningsfunktionen.  
➔ [“Kontrol af skrivehovedets dyser” på side 68](#)
- Sort blæk kan bruges ved udskrivning af farvebilleder.
- Da en rensning af skrivehovedet bruger en vis mængde blæk fra nogle patroner, skal du kun rense skrivehovedet, hvis udskriftskvaliteten forringes - f.eks. hvis udskriften er sløret, eller hvis farverne er forkerte eller mangler helt.
- Når blækniveauet er lavt, kan du muligvis ikke rense skrivehovedet. Når blækket er brugt op, kan du ikke rense skrivehovedet. Udskift først den relevante blækpatron.

## Sådan bruges værktøjet Head Cleaning (Skrivehovedrensning) til Windows

Benyt fremgangsmåden nedenfor for at rense skrivehovedet med værktøjet Head Cleaning (Skrivehovedrensning).

- 1** Kontroller, at ingen indikatorer angiver fejl.
- 2** Højreklik på printerikonet på taskbar (proceslinje), og vælg derefter **Head Cleaning (Skrivehovedrensning)**.

Se følgende afsnit vedrørende tilføjelse af printerikonet, hvis det ikke vises.

➔ [“Fra genvejsikonet på proceslinje” på side 29](#)

- 3** Følg vejledningen på skærmen.



### Forsigtig:

Undlad at åbne frontlågen eller at slukke for printeren under hovedrensning.

### Bemærk:

- Vi anbefaler, at du jævnlige udskriver nogle sider, så udskriftskvaliteten opretholdes.
- Hvis kvaliteten ikke forbedres, skal du kontrollere, at du har valgt den relevante farve i henhold til dysecheckresultatet.

## Sådan bruges værktøjet Head Cleaning (Skrivehovedrensning) til Mac OS X

Benyt fremgangsmåden nedenfor for at rense skrivehovedet med værktøjet Head Cleaning (Skrivehovedrensning).

- 1** Kontroller, at ingen indikatorer angiver fejl.

## Vedligeholdelse af din printer og software

- 2 Åbn Epson Printer Utility 4.  
➔ “Adgang til printerdriveren i Mac OS X” på side 29
- 3 Klik på knappen **Head Cleaning (Skrivehovedrensning)**.
- 4 Følg vejledningen på skærmen.



### Forsigtig:



Undlad at åbne frontlågen eller at slukke for printeren under hovedrensning.

### Bemærk:

- Vi anbefaler, at du jævnligt udskriver nogle sider, så udskriftskvaliteten opretholdes.
- Hvis kvaliteten ikke forbedres, skal du kontrollere, at du har valgt den relevante farve i henhold til dysecheckresultatet.

## Sådan bruges printerknapperne

Følg trinene herunder for at rense skrivehovedet ved hjælp af printerknapperne.

- 1 Kontroller, at ingen indikatorer angiver fejl.
  - 2 Tryk på knappen  eller knappen .
- Vælg en af knapperne afhængigt af resultatet af dysechecket.

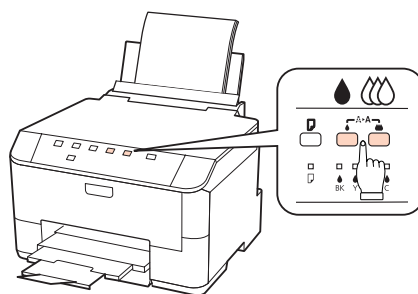

Printeren starter rensningen af skrivehovedet, og -indikatoren begynder at blinke.



### Forsigtig:

Sluk aldrig for printeren, mens -indikatoren blinker. Dette kan beskadige printeren.

- 3 Når -indikatoren holder op med at blinke, skal du udskrive et dysecheckmønster for at bekræfte, at hovedet er rent.  
➔ “Kontrol af skrivehovedets dyser” på side 68

## Vedligeholdelse af din printer og software

### Bemærk:

- ❑ Vi anbefaler, at du jævnligt udskriver nogle sider, så udskriftskvaliteten opretholdes.
- ❑ Hvis kvaliteten ikke forbedres, skal du kontrollere, at du har valgt den relevante farve i henhold til dysecheckresultatet.
- ❑ Hvis udskriftskvaliteten ikke er forbedret, efter at du har gentaget denne procedure fire til fem gange, skal du slukke printeren og vente i mindst seks timer. Kør derefter dysechecket igen, og gentag rensningen af skriveskovedet, hvis det er nødvendigt. Kontakt Epson support, hvis udskriftskvaliteten stadig ikke er blevet bedre.

## Justering af skriveskovedet

Hvis du opdager en fejljustering af de lodrette eller vandrette linjer, kan du muligvis selv løse problemet ved hjælp af værktøjet Print Head Alignment (Skriveskovedjustering) i printerdriveren.

Se det relevante afsnit nedenfor.

### Bemærk:

Tryk ikke på knappen  for at annullere udskrivningen under udskrivning af et testmønster med hjælpeprogrammet Print Head Alignment (Skriveskovedjustering).

---

## Sådan bruges værktøjet Print Head Alignment (Skriveskovedjustering) i Windows

Benyt fremgangsmåden nedenfor for at justere skriveskovedet med værktøjet Print Head Alignment (Skriveskovedjustering).

- 1 Kontroller, at ingen indikatorer angiver fejl.
- 2 Kontroller, at der ligger papir i A4-format i papirkassette 1.
- 3 Højreklik på printerikonet på taskbar (proceslinje), og vælg derefter **Print Head Alignment (Skriveskovedjustering)**.

Se følgende afsnit vedrørende tilføjelse af printerikonet, hvis det ikke vises.

➔ [“Fra genvejsikonet på proceslinje” på side 29](#)

- 4 Følg vejledningen på skærmen for at justere skriveskovedet.

---

## Sådan bruges værktøjet Print Head Alignment (Skriveskovedjustering) i Mac OS X

Benyt fremgangsmåden nedenfor for at justere skriveskovedet med værktøjet Print Head Alignment (Skriveskovedjustering).



## Vedligeholdelse af din printer og software

- 1 Kontroller, at ingen indikatorer angiver fejl.
- 2 Kontroller, at der ligger papir i A4-format i papirkassette 1.
- 3 Åbn dialogen Epson Printer Utility 4.  
→ “Adgang til printerdriveren i Mac OS X” på side 29
- 4 Klik på knappen **Print Head Alignment (Skrivehovedjustering)**.
- 5 Følg vejledningen på skærmen for at justere skrivehovedet.

## Printerindstillinger

Hvis du har installeret printerdriveren, kan du foretage forskellige printerindstillinger fra din computer med indstillingsværktøjet.

**Bemærk:**

For PS3/PCL-modellerne skal du downloade softwaren fra Epsons websted.

---

## Power Off Timer (Sluktimer) Indstilling

Printeren slukkes automatisk, hvis der ikke foretages betjening i den valgte periode, efter den skifter til dvaletilstand.

Du kan justere tiden, inden der anvendes strømstyring. Enhver øgning vil påvirke produktets energieffektivitet. Tag venligst hensyn til miljøet, inden du foretager eventuelle ændringer.

Følg trinnene herunder for at justere tiden.

### Windows

- 1 **Windows 7:** Klik på startknappen, vælg **Devices and Printers (Enheder og printere)**, og højreklik derefter på printerens ikon og vælg **Printer properties (Printeregenskaber)**.  
  
**Windows Vista og Server 2008:** Klik på startknappen, vælg **Control Panel (Kontrolpanel)**, og vælg derefter **Printer** i kategorien **Hardware and Sound (Hardware og lyd)**. Højreklik derefter på printerens ikon, og vælg **Properties (Egenskaber)**.  
  
**Windows XP og Server 2003:** Klik på **Start**, **Control Panel (Kontrolpanel)** og derefter på **Printers and Faxes (Printere og faxenheder)**. Højreklik derefter på printerens ikon, og vælg **Properties (Egenskaber)**.
- 2 Klik på fanen **Optional Settings (Valgfri indstillinger)**, og klik derefter på knappen **Printer Settings (Printerindstillinger)**.
- 3 Vælg **Off (Fra)**, **2h (2 t)**, **4h (4 t)**, **8h (8 t)** eller **12h (12 t)** som indstilling for Power Off Timer (Sluktimer).

## Vedligeholdelse af din printer og software

- 4 Klik på knappen **Apply (Anvend)**.

### Mac OS X

- 1 Åbn dialogboksen Epson Printer Utility 4.  
➔ [“Adgang til printerdriveren i Mac OS X” på side 29](#)
- 2 Klik på knappen **Printer Settings (Printerindstillinger)**. Skærmbilledet Printer Settings (Printerindstillinger) vises.
- 3 Vælg **Off (Fra)**, **2h (2 t)**, **4h (4 t)**, **8h (8 t)** eller **12h (12 t)** som indstilling for Power Off Timer (Sluktimer).
- 4 Klik på knappen **Apply (Anvend)**.

---

## Paper Size Loaded (Indlæst papirstr.) Indstilling

Følg trinnene herunder for at angive hvilken papirstørrelse, der bør lægges i den bageste universalkasse og kassetten/kassetterne.

Når denne indstilling er angivet, behøver du ikke at vælge papirkilden, hver gang du udskriver.

### Windows

- 1 **Windows 7:** Klik på startknappen, vælg **Devices and Printers (Enheder og printere)**, og højreklik derefter på printeren og vælg **Printer properties (Printeregenskaber)**.  
  
**Windows Vista og Server 2008:** Klik på startknappen, vælg **Control Panel (Kontrolpanel)**, og vælg derefter **Printer** i kategorien **Hardware and Sound (Hardware og lyd)**. Højreklik derefter på printeren, og vælg **Properties (Egenskaber)**.  
  
**Windows XP og Server 2003:** Klik på **Start**, **Control Panel (Kontrolpanel)** og derefter på **Printers and Faxes (Printere og faxenheder)**. Højreklik derefter på printeren, og vælg **Properties (Egenskaber)**.
- 2 Klik på fanen **Optional Settings (Valgfri indstillinger)**, og klik på knappen **Printer Settings (Printerindstillinger)**.
- 3 Vælg papirstørrelsen for hver papirkilde som Paper Size Loaded (Indlæst papirstr.).
- 4 Klik på knappen **Apply (Anvend)**.

### Mac OS X

- 1 Åbn dialogboksen Epson Printer Utility 4.  
➔ [“Adgang til printerdriveren i Mac OS X” på side 29](#)
- 2 Klik på knappen **Printer Settings (Printerindstillinger)**. Skærmbilledet Printer Settings (Printerindstillinger) vises.

## Vedligeholdelse af din printer og software

- 3 Vælg papirstørrelsen for hver papirkilde som Paper Size Loaded (Indlæst papistr.).
- 4 Tryk på knappen **Apply (Anvend)**.

## Rengøring af printeren

### Indvendig rengøring af printeren

For at printeren kan blive ved med at fungere bedst muligt, skal du rengøre den omhyggeligt flere gange om året som følger.

**Forsigtig:**

Brug aldrig alkohol eller fortynder til rengøring af printeren. Disse kemikalier kan beskadige printeren.

**Bemærk:**

Luk den bageste universalbakke og udskriftsbakken, når du ikke bruger printeren, for at beskytte printeren mod støv.

### Udvendig rengøring af printeren

For at opnå de bedst mulige udskrifter skal rullen inde i printeren rengøres som følger.

**Advarsel:**

Pas på ikke at røre ved delene inde i printeren.

**Forsigtig:**

- Hold vand væk fra de elektriske komponenter.
- Sprøjt ikke printerens indre med smøremidler.
- Uegnede olier kan beskadige mekanismen. Kontakt din forhandler eller en kvalificeret servicemedarbejder, hvis der er behov for smøring.

- 1 Kontroller, at ingen indikatorer angiver fejl.
- 2 Læg adskillige ark almindeligt A4-papir i.
- 3 Tryk på knappen  for at føre papir ind og skubbe det ud.
- 4 Gentag trin 3, indtil papiret ikke er udtværet med blæk.

## Vedligeholdelse af din printer og software

# Transport af printeren

Hvis du flytter printeren over en vis afstand, skal den forberedes for transport i originalkassen eller en kasse af samme størrelse.



### Forsigtig:

- Ved opbevaring eller transport af printeren skal du undgå at vippe den, stille den lodret eller vende den på hovedet; der kan løb blæk ud.
- Lad blækpatronerne sidde i printeren. Hvis du fjerner blækpatronerne, kan det medføre udtørring af skriveskovedet, hvilket kan forhindre printeren i at udskrive.

1

Kontroller, at printeren er slukket.

2

Tag strømledningen ud af kontakten, og fjern derefter USB-kablet fra computeren. Fjern alle andre kabler fra printeren.

3

Fjern alt papir fra den bageste universalkasse.

4

Skub føderskærmen tilbage, og luk derefter papirstøtten og udskriftsbakken.

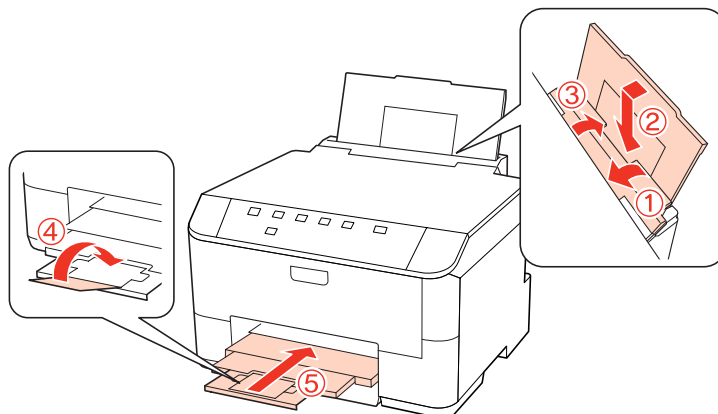

5

Fjern alt papir fra papirkassetten, og sæt kassetten i printeren igen.

6

Pak printeren ned i dens kasse; brug det beskyttende materiale, der fulgte med.

### Bemærk:

- Hold printeren så plant som muligt under transport.
- Husk at fjerne det beskyttende materiale fra printeren, inden du bruger den igen.

# Kontrol og installation af softwaren

---

## Kontrol af den software, der er installeret på computeren

Hvis du vil bruge de funktioner, der er beskrevet i denne Brugervejledning, skal du installere følgende software.

- Epson-driver og -værktøjer
- Epson Event Manager

Følg trinnene herunder for at kontrollere, at softwaren er installeret på din computer.

### Windows

- 1** **Windows 7, Vista og Server 2008:** Klik på startknappen og vælg **Control Panel (Kontrolpanel)**.  
**Windows XP og Server 2003:** Klik på **Start** og vælg **Control Panel (Kontrolpanel)**.
- 2** **Windows 7, Vista og Server 2008:** Klik på **Uninstall a program (Fjern et program)** i kategorien Programs (Programmer).  
**Windows XP:** Dobbeltklik på ikonet **Add or Remove Programs (Tilføj eller fjern programmer)**.  
**Windows Server 2003:** Klik på ikonet **Add or Remove Programs (Tilføj eller fjern programmer)**.
- 3** Kontroller listen over nyligt installerede programmer.

### Mac OS X

- 1** Dobbeltklik på **Macintosh HD**.
- 2** Dobbeltklik på mappen **Epson Software** i mappen Applications (Programmer), og kontroller indholdet.

**Bemærk:**

- Mappen Applications (Programmer) indeholder software, der er leveret af tredjeparter.
- For at kontrollere at printerdriveren er installeret, skal du klikke på **System Preferences (Systemindstillinger)** i menuen Apple og derefter klikke på **Print & Fax (Udskriv og fax)**. Find derefter dit produkt i listefeltet Printers (Printere).

---

## Installation af softwaren

Isæt printersoftwaredisken, der fulgte med dit produkt, og vælg den software, du ønsker at installere, på skærmbilledet Software Select (Valg af software).

## Afinstallation af softwaren

Det kan være nødvendigt at afinstallere og derefter geninstallere printersoftware for at løse visse problemer, eller hvis du opgraderer operativsystemet.

---

### Windows

**Bemærk:**

- I Windows 7, Vista og Server 2008 skal du have en administratorkonto og adgangskode, hvis du logger på som standardbruger.
- I Windows XP og Server 2003 skal du logge på som Computer Administrator (Computeradministrator).

**1** Sluk for produktet.

**2** Tag produktets interfacekabel ud af computeren.

**3** Gør et af følgende.

**Windows 7, Vista og Server 2008:** Klik på startknappen og vælg **Control Panel (Kontrolpanel)**.

**Windows XP og Server 2003:** Klik på **Start** og vælg **Control Panel (Kontrolpanel)**.

**4** Gør et af følgende.

**Windows 7, Vista og Server 2008:** Klik på **Uninstall a program (Fjern et program)** i kategorien Programs (Programmer).

**Windows XP:** Dobbeltklik på ikonet **Add or Remove Programs (Tilføj eller fjern programmer)**.

**Windows Server 2003:** Klik på ikonet **Add or Remove Programs (Tilføj eller fjern programmer)**.

**5** Vælg det program, du ønsker at fjerne, som f.eks. dit produkts driver og programmet, fra den viste liste.

**6** Gør et af følgende.

**Windows 7 og Server 2008:** Klik på **Uninstall/Change (Fjern/rediger)** eller **Uninstall (Fjern)**.

**Windows Vista:** Klik på **Uninstall/Change (Fjern/rediger)** eller **Uninstall (Fjern)**, og klik derefter på **Continue (Fortsæt)** i vinduet User Account Control (Administration af brugerkonti).

**Windows XP og Server 2003:** Klik på **Change/Remove (Rediger/fjern)** eller **Remove (Fjern)**.

**Bemærk:**

Hvis du vælger at afinstallere dit produkts printerdriver i trin 5, skal du vælge ikonet for dit produkt og derefter klikke på **OK**.

## Vedligeholdelse af din printer og software

**7** Klik på **Yes (Ja)** eller **Next (Næste)**, når der vises et bekræftelsesvindue.

**8** Følg vejledningen på skærmen.

I nogle tilfælde vises der en meddelelse, hvori du bedes om at genstarte computeren. I så fald skal du sørge for at markere **I want to restart my computer now (Jeg vil genstarte computeren nu)** og klikke på **Finish (Afslut)**.

---

## Mac OS X

**Bemærk:**

- For at afinstallere din printersoftware skal du downloade Uninstall Center.  
Få adgang til stedet på:  
<http://www.epson.com>  
Vælg derefter afsnittet Support på dit lokale Epson-websted.
- Hvis du vil afinstallere programmer, skal du logge på som Computer Administrator (Computeradministrator).  
Du kan ikke afinstallere programmer, hvis du er logget på som en bruger med begrænsede rettigheder.
- I nogle programmer er installationsprogrammet adskilt fra afinstallationsprogrammet.

**1** Luk alle programmer, der kører.

**2** Dobbeltklik på ikonet **Uninstall Center** i mappen Epson i din Mac OS X-harddisk.

**3** Marker afkrydsningsfelterne for det software, du ønsker at fjerne, som f.eks. dit produkts driver og programmet, på den viste liste.

**4** Klik på **Uninstall (Afinstaller)**.

**5** Følg vejledningen på skærmen.

Hvis du ikke kan finde det software, du ønsker at afinstallere, i vinduet Uninstall Center, skal du dobbeltklikke på mappen **Applications (Programmer)** i din Mac OS X-harddisk, vælge det program, du ønsker at afinstallere, og derefter trække det hen til ikonet **Trash (Papirkurv)**.

**Bemærk:**

Hvis du afinstallerer printerdriveren, og navnet på dit produkt forbliver i vinduet **Print & Fax (Udskriv og fax)**, skal du vælge navnet på dit produkt og klikke på knappen - **remove (fjern)**.

---

# Fejlfinding

---

## Diagnosticering af problemet

Fejlfinding af printerproblemer håndteres bedst i to trin: diagnosticer først problemet, og anvend derefter de sandsynlige løsninger, indtil problemet er løst.

De oplysninger, du skal bruge for at diagnosticere og løse de mest almindelige problemer, finder du i form af online problemløsning, betjeningspanelet, Status Monitor eller ved at kontrollere printerens funktioner. Se det relevante afsnit nedenfor.

Hvis du har et bestemt problem i forbindelse med udskriftskvaliteten, et udskrivningsproblem, som ikke har at gøre med udskriftskvaliteten, et problem med papirindføringen, eller hvis printerens slet ikke udskriver, kan du finde oplysninger i det relevante afsnit.

Det kan være nødvendigt at annullere udskrivningen for at løse et problem.

➔ [“Annullering af udskrivningen” på side 36](#)











---

## Statusindikatorer







Du kan identificere mange almindelige printerproblemer ved hjælp af indikatorerne på din printer. Hvis printerens holder op med at virke, og indikatorerne er tændt eller blinker, kan du bruge det følgende skema til at diagnosticere problemet, og følg derefter de anbefalede korrigerende foranstaltninger.







## Fejlfinding

Indikatorer	Problem og løsning	
	<b>Ikke mere papir</b>	
	Der er ikke lagt papir i.	Læg papir i den bageste universalbakke eller papirkassetten, og tryk derefter på knappen  . Printeren genoptager udskrivningen, og indikatoren slukkes.
	<b>Ingen papirkassette</b>	
	Papirkassette er ikke sat i.	Sæt papirkassetten i printeren, og tryk på knappen  .
	<b>Indførelse af forkert papirstørrelse</b>	
	Under automatisk 2-sided printing (2-sidet udskrivning) er papirstørrelsen, der indføres i printeren, mindre end den valgte papirstørrelse.	Efter at have lagt papir i, som passer til den udskrivningsstørrelse, der er valgt på computeren, skal du trykke på knappen  for at fjerne fejlen og derefter fortsætte udskrivningen. Udskriv evt. manglende sider igen.
	<b>Valgt papirstørrelse passer ikke til papirstørrelsesindstillingen</b>	
	Den valgte papirstørrelse passer ikke til størrelserne, der er angivet i indstillingen Paper Size Loaded (Indlæst papirstr.).	Efter at have lagt papir i, som passer til den udskrivningsstørrelse, der er valgt på computeren, skal du trykke på knappen  for at fjerne fejlen og derefter ændre indstillingen <b>Paper Size Loaded (Indlæst papirstr.)</b> for at fortsætte udskrivningen. ➔ <a href="#">"Paper Size Loaded (Indlæst papirstr.) Indstilling" på side 74</a> Udskriv evt. manglende sider igen.
	<b>Dobbelt indførelse af papir</b>	
	Der er indført to ark papir på samme tid.	Tryk på knappen  for at føre papir ind og skubbe det ud. Se <a href="#">"Fastklemmt papir" på side 88</a> , hvis papiret forbliver i printeren.
<b>Ikke understøttet papirformat ilagt (kun PS3/PCL-modeller)</b>		
Ikke understøttet papirformat ilagt under 2-sided printing (2-sidet udskrivning).	Tryk på knappen  for at annullere udskrivning, eller tryk på knappen  for at udskrive én side på af papiret, der er ilagt i øjeblikket.  For 2-sidet udskrivning skal du annullere udskrivning, ilægge en papirstørrelse, der understøtter 2-sidet udskrivning og derefter udskrive dataene igen.	
	<b>Papirstop</b>	
	Papir har sat sig fast i printeren.	Prøv en af de følgende løsninger. 1. ➔ <a href="#">"Fjernelse af fastklemmt papir fra papirkassetten/papirkassetterne" på side 90</a> 2. ➔ <a href="#">"Fjernelse af fastklemmt papir fra den bageste enhed" på side 88</a> 3. ➔ <a href="#">"Fjernelse af fastklemmt papir fra frontlågen og udskriftsbakken" på side 89</a> 4. Tryk på knappen  for at fjerne fejlen.

## Fejlfinding

Indikatorer	Problem og løsning	
	<b>Frontlågen åben</b>	
	Frontlågen er åben.	Luk frontlågen.
	<b>Utilstrækkelig printerhukommelse (kun PS3/PCL-modeller)</b>	
	Printeren har ikke tilstrækkelig hukommelse til at fortsætte udskrivning.	Printeren har ikke tilstrækkelig hukommelse til at fuldføre det aktuelle udskriftsjob. Tryk på knappen  for at annullere det aktuelle job.
	<b>Blæk brugt op</b>	
	En blækpatron er brugt op eller ikke sat i.	Udskift den blækpatron, der viser fejl, med en ny. Hvis indikatoren stadigvæk er tændt, når du har udskiftet patronen, er den muligvis ikke sat korrekt i. Sæt blækpatronen i igen, så den klikker på plads. ➔ <a href="#">"Udskiftning af en blækpatron" på side 64</a>
	<b>Forkert patron</b>	
	Den isatte blækpatron kan ikke bruges med printeren.	Udskift den inkompatible blækpatron, der viser fejl, med en egnet blækpatron. ➔ <a href="#">"Udskiftning af en blækpatron" på side 64</a>
<b>Blækpatron sat forkert i</b>		
En blækpatron er ikke sat korrekt i.	Sæt blækpatronen, som viser fejl, i igen. ➔ <a href="#">"Blækindikatoren blinker eller er tændt, efter du har udskiftet patronen" på side 100</a>	
	<b>Lavt blækniveau</b>	
	En blækpatron er næsten brugt op.	Anskaf en erstatningsblækpatron. Kontroller blækpatronstatussen for at afgøre hvilken patron, der er næsten opbrugt. ➔ <a href="#">"Kontrol af status for blækpatroner" på side 60</a>
	<b>Vedligeholdelsesboks er brugt op</b>	
	Vedligeholdelsesboksen er brugt op.	Udskift vedligeholdelsesboksen med en ny. ➔ <a href="#">"Udskiftning af en vedligeholdelsesboks" på side 66</a>
	<b>Forkert vedligeholdelsesboks</b>	
	Den isatte vedligeholdelsesboks kan ikke bruges med printeren.	Udskift den inkompatible vedligeholdelsesboks med en egnet vedligeholdelsesboks. ➔ <a href="#">"Udskiftning af en vedligeholdelsesboks" på side 66</a>
<b>Ingen vedligeholdelsesboks</b>		
Vedligeholdelsesboks er ikke sat i.	Sæt vedligeholdelsesboksen i. ➔ <a href="#">"Udskiftning af en vedligeholdelsesboks" på side 66</a>	

## Fejlfinding

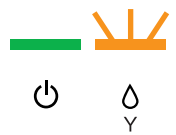
Indikatorer	Problem og løsning	
	<b>Vedligeholdelsesboks er næsten brugt op</b>	
	Vedligeholdelsesboksen er næsten brugt op.	Anskaf en erstatningsvedligeholdelsesboks.
	<b>Generel fejl</b>	
	Der er opstod en ukendt printerfejl.	<p>Prøv en af de følgende løsninger.</p> <ol style="list-style-type: none"> <li>➔ <a href="#">"Fjernelse af fastklemt papir fra papirkassetten/papirkassetterne"</a> på side 90</li> <li>➔ <a href="#">"Fjernelse af fastklemt papir fra den bageste enhed"</a> på side 88</li> <li>➔ <a href="#">"Fjernelse af fastklemt papir fra frontlågen og udskriftsbakken"</a> på side 89</li> <li>Tryk på knappen  for at slukke printeren, og tryk derefter på knappen  igen for at tænde printeren igen.</li> </ol> <p>Hvis fejlmeddelelsen ikke forsvinder, bedes du kontakte din forhandler.</p>
	<b>Gendannelsestilstand</b>	
	Firmwareopdateringen mislykkedes, og printeren er i gendannelsestilstand.	Du er nødt til at forsøge firmwareopdateringen igen. Gør et USB-kabel klar og klik ind på dit lokale Epson-website for yderligere anvisninger.

  = tændt,  = slukket,   = blinker langsomt,   blinker hurtigt

## Status Monitor

Hvis der opstår et problem under udskrivningen, vises der en fejlmeddelelse i vinduet Status Monitor.

Hvis det er nødvendigt at udskifte en blækpatron eller en vedligeholdelsesboks, skal du klikke på knappen **How To (Sådan)** i vinduet, hvorefter Status Monitor fører dig gennem proceduren for udskiftning af patronen eller vedligeholdelsesboksen trin for trin.

### Bemærkning til brugere af Windows:

Hvis EPSON Status Monitor 3 ikke bliver vist, skal du åbne printerdriveren og klikke på fanen **Maintenance (Vedligeholdelse)** og derefter på knappen **Extended Settings (Udvidede indstillinger)**. I vinduet **Extended Settings (Udvidede indstillinger)** skal du markere afkrydsningsfeltet **Enable EPSON Status Monitor 3 (Aktiver EPSON Status Monitor 3)**.

Se et af nedenstående afsnit for at kontrollere status for de enkelte blækpatroner:



- ➔ ["Sådan bruges EPSON Status Monitor 3" på side 84 \(Windows\)](#)
- ➔ ["Sådan bruges EPSON Status Monitor" på side 86 \(Mac OS X\)](#)

## Sådan udføres en kontrol af printerfunktionerne

Hvis du ikke kan finde kilden til problemet, kan en kontrol af printerens funktioner hjælpe dig med at afgøre, om problemet skyldes printeren eller computeren.

## Fejlfinding

Følg nedenstående trin for at kontrollere printerens funktioner.

- 1 Kontroller, at printeren er slukket.
- 2 Kontroller, at der ligger papir i A4-format i papirkassetten.
- 3 Mens du holder knappen  nede, skal du trykke på knappen  for at tænde for printeren. Giv slip på begge knapper, når printeren tændes.

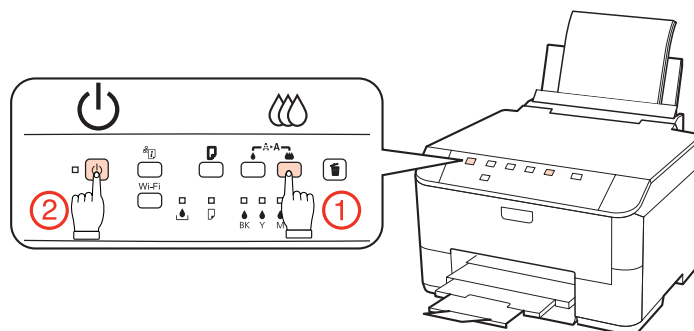

Der udskrives en testside med en dysecheckmønster. Hvis der er huller i mønsteret, skal skrivehovedet renses.

➔ [“Rensning af skrivehovedet” på side 69](#)

- Hvis testsiden udskrives, ligger problemet formentlig i dine softwareindstillinger, kablet eller computeren. Det er også muligt, at softwaren ikke er installeret korrekt. Prøv at afinstallere softwaren og geninstallere den.
  - ➔ [“Afinstallation af softwaren” på side 78](#)
- Hvis testsiden ikke udskrives, kan der være et problem med printeren. Prøv forslagene i følgende afsnit.
  - ➔ [“Printeren udskriver ikke” på side 99](#)

## Kontrol af printerstatus

### Windows

#### Sådan bruges EPSON Status Monitor 3

EPSON Status Monitor 3 viser detaljerede oplysninger om printerstatus.

Du kan få adgang til EPSON Status Monitor 3 på to måder:

- Dobbeltklik på printergenvejsikonet på taskbar (proceslinje) i Windows. Se følgende afsnit for at føje et genvejsikon til taskbar (proceslinje):
  - ➔ [“Fra genvejsikonet på proceslinje” på side 29](#)
- Åbn printerdriveren, klik på fanen **Maintenance (Vedligeholdelse)**, og klik derefter på knappen **EPSON Status Monitor 3**.

## Fejlfinding

Når du åbner EPSON Status Monitor 3, vises følgende vindue:



**Bemærk:**

- Hvis EPSON Status Monitor 3 ikke bliver vist, skal du åbne printerdriveren og klikke på fanen **Maintenance (Vedligeholdelse)** og derefter på knappen **Extended Settings (Udvidede indstillinger)**. I vinduet **Extended Settings (Udvidede indstillinger)** skal du markere afkrydsningsfeltet **Enable EPSON Status Monitor 3 (Aktiver EPSON Status Monitor 3)**.
- Afhængigt af de aktuelle indstillinger vises den simplificerede status monitor muligvis. Klik på knappen **Details (Detaljer)** for at vise det ovenstående vindue.

EPSON Status Monitor 3 indeholder følgende oplysninger:

- Current Status (Aktuel status):**  
Hvis der næsten ikke er mere blæk tilbage/hvis blækket er brugt op, eller hvis vedligeholdelsesboksen er næsten fuld/fuld, vises knappen **How to (Sådan)** i vinduet EPSON Status Monitor 3. Når du klikker på **How to (Sådan)**, vises der instruktioner til udskiftning af blækpatroner eller vedligeholdelsesboks.
- Ink Levels (Blækniveauer):**  
EPSON Status Monitor 3 viser status for blækpatronerne grafisk.
- Information (Oplysninger):**  
Du kan få vist oplysninger om de installerede blækpatroner ved at klikke på **Information (Oplysninger)**.
- Maintenance Box Service Life (Vedligeholdelsesboksens levetid):**  
EPSON Status Monitor 3 viser status for vedligeholdelsesboksen grafisk.

## Fejlfinding

### ❑ **Technical Support (Teknisk support):**

Du kan få adgang til den online Brugervejledning fra EPSON Status Monitor 3. Klik på **Technical Support (Teknisk support)** i vinduet EPSON Status Monitor 3, hvis du støder på et problem.

### ❑ **Print Queue (Udskriftskø):**

Du kan få vist Windows spooler ved at klikke på **Print Queue (Udskriftskø)**.

Hvis der opstår et problem under udskrivning, dukker EPSON Status Monitor 3 op og viser en fejlmeddelelse. Klik på **Technical Support (Teknisk support)** for at åbne den online Brugervejledning, hvor du kan finde yderligere oplysninger.

Hvis blækniveauet er lavt/patronen er tom, eller vedligeholdelsesboksen er næsten fuld/fuld, vises knappen How to (Sådan). Klik på **How to (Sådan)**, hvorefter EPSON Status Monitor 3 hjælper dig gennem proceduren for udskiftning af blækpatron eller vedligeholdelsesboks trin for trin.

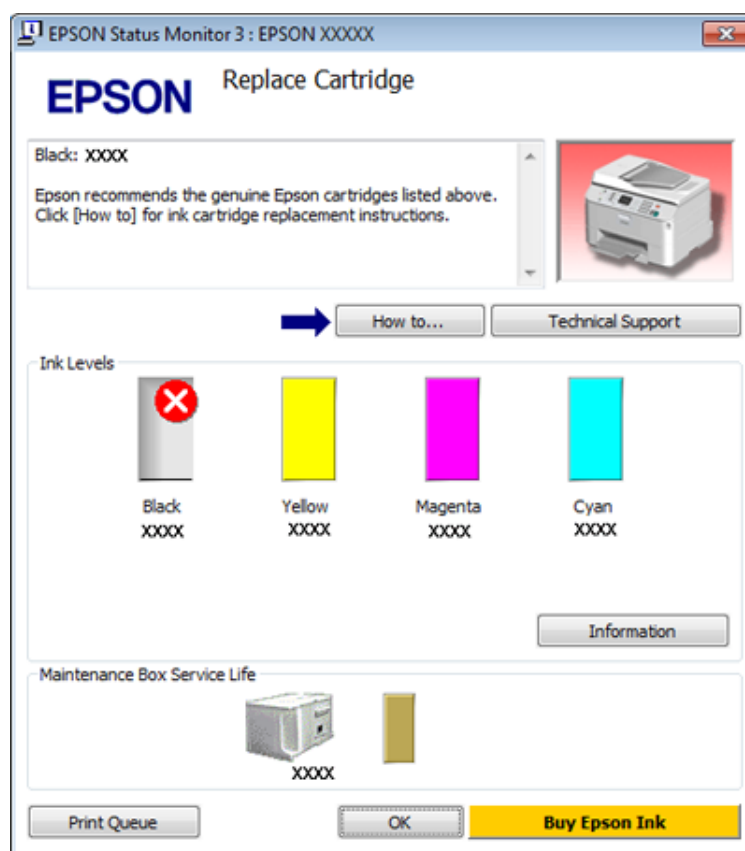

## Mac OS X

### Sådan bruges EPSON Status Monitor

Hvis EPSON Status Monitor registrerer et printerproblem, vises der en fejlmeddelelse.

Følg nedenstående trin for at åbne EPSON Status Monitor.

**1** Åbn Epson Printer Utility 4.

➔ [“Adgang til printerdriveren i Mac OS X” på side 29](#)

## Fejlfinding

2

Klik på knappen **EPSON Status Monitor**. EPSON Status Monitor vises.



Hvis blækniveauet er lavt/patronen er tom, eller vedligeholdelsesboksen er næsten fuld/fuld, vises knappen **How to (Sådan)**. Klik på **How to (Sådan)**, hvorefter EPSON Status Monitor hjælper dig gennem proceduren for udskiftning af blækpatroner eller vedligeholdelsesboks trin for trin.

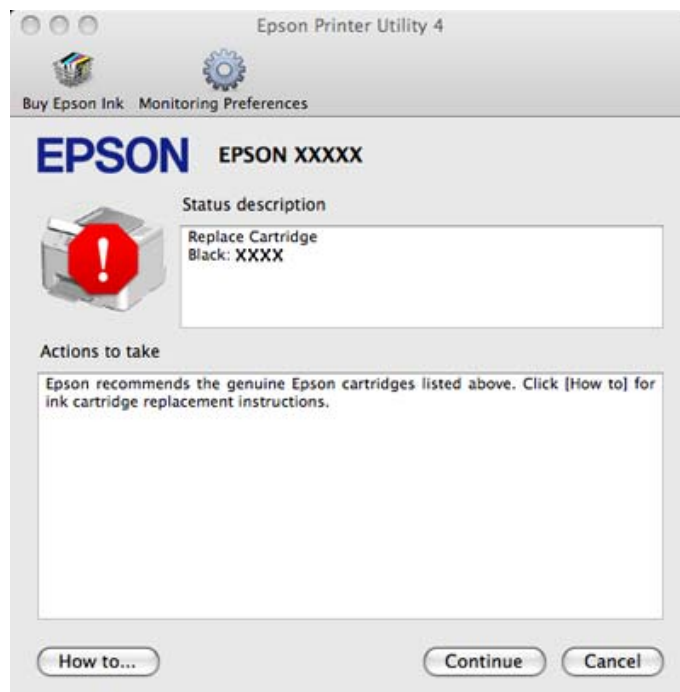

Du kan også bruge dette værktøj til at kontrollere blækmængderne, inden du udskriver. EPSON Status Monitor viser blækpatronstatus på det tidspunkt, programmet blev åbnet. Klik på **Update (Opdater)** for at opdatere status for blækpatron.

## Fejlfinding

# Fastklemmt papir

**Advarsel:**

Rør ikke ved knapperne på betjeningspanelet, mens du har hånden inde i printeren.

Kontroller først indikatorerne på printeren for at diagnosticere problemet.

➔ [“Statusindikatorer” på side 80](#)

---

## Fjernelse af fastklemmt papir fra den bageste enhed

- 1 Tryk på knapperne på hver side af den bageste enhed på samme tid, og træk derefter enheden ud.

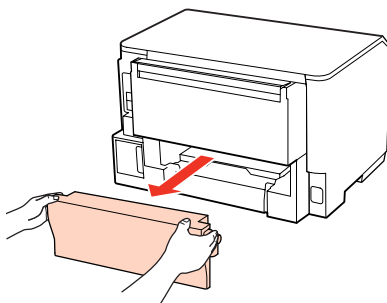

- 2 Fjern forsigtigt det fastklemte papir.

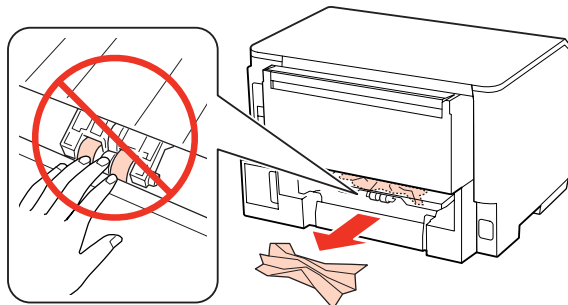

- 3 Fjern forsigtigt det fastklemte papir.

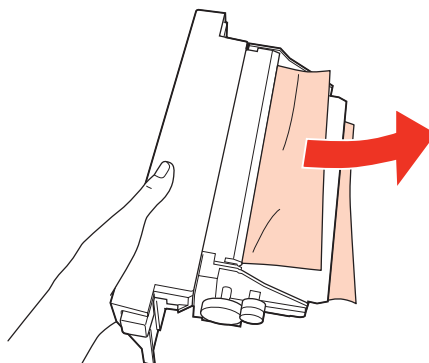



## Fejlfinding

- 4** Tryk på knappen på hver side af den bageste enhed på samme tid, og monter derefter enheden igen.

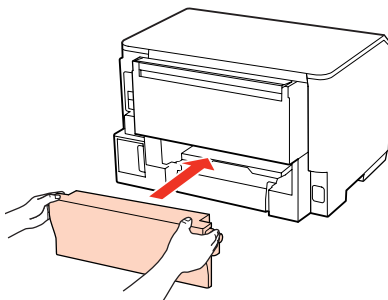

---

## Fjernelse af fastklemt papir fra frontlågen og udskriftsbakken

- 1** Åbn frontlågen.

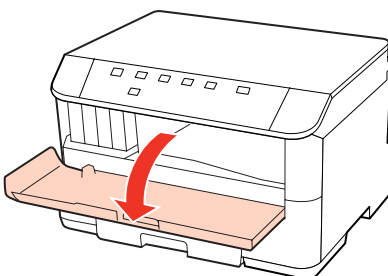

- 2** Fjern alt papir inde i printeren, også små stumper afrevet papir.

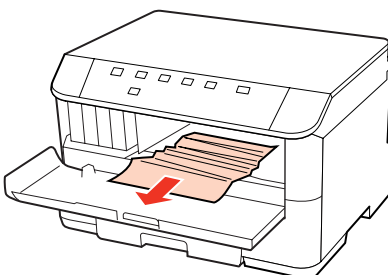

- 3** Luk frontlågen. Hvis det fastklemt papir sidder i nærheden af udskriftsbakken, skal du forsigtigt fjerne papiret.

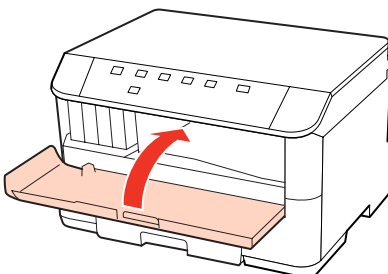

## Fejlfinding

### Fjernelse af fastklemt papir fra papirkassetten/papirkassetterne

**Bemærk:**

Illustrationerne i dette afsnit viser, hvordan man fjerner fastklemt papir fra papirkassette 1.  
Gentag instruktionerne herunder, når du fjerner fastklemte papir fra papirkassette 2.

- 1 Træk papirkassetten ud.

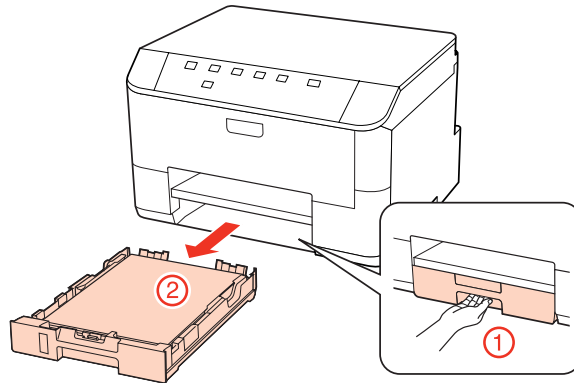

- 2 Læg igen papiret i papirkassetten.  
➔ ["I papirkassetten"](#) på side 20

- 3 Fjern forsigtigt evt. fastklemt papir inde i printeren.

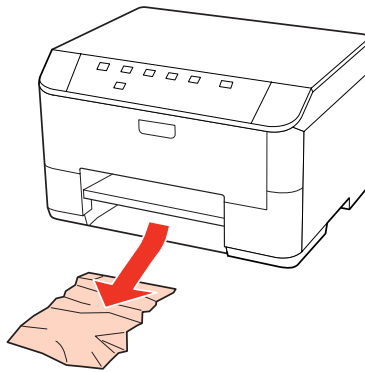

- 4 Hold kassetten fladt, og sæt den forsigtigt og langsomt tilbage i printeren.

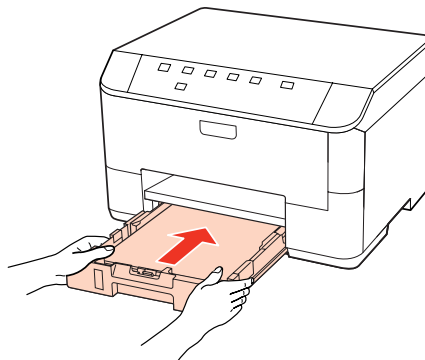

## Fejlfinding

---

### Forhindring af papirstop

Hvis der ofte opstår papirstop, skal du kontrollere følgende.

- Papiret er glat og hverken krøllet eller foldet.
- Du bruger papir af for høj kvalitet.
- Papirets udskriftsside vender nedad i papirkassetten.
- Papirets udskriftsside vender opad i den bageste universalbakke.
- Papirstakken blev luftet, inden den blev lagt i.
- Læg ikke almindeligt papir i over linjen lige under ▼ eller ≡ pilmærket inde i kantstyret. For Epsons specialmedier skal antallet af ark være mindre end den grænse, der er angivet for mediet.  
➔ [“Valg af den bakke, der skal anvendes, og dens ilægningskapaciteter” på side 18](#)
- Kantstyrene flugter med papirets kanter.
- At printeren står på en jævn, stabil overflade, der er større end produktets bundflade i alle retninger. Printeren vil ikke fungere korrekt, hvis den står skævt.

---

### Genoptagelse af udskrivning efter et papirstop (kun Windows)





Når du har annulleret et udskriftsjob pga. et papirstop, kan du genoptage udskrivningen uden at udskrive de allerede udskrevne sider igen.

- 1** Fjern det fastklemte papir.  
➔ [“Fastklemt papir” på side 88](#)
- 2** Åbn printerindstillingerne.  
➔ [“Adgang til printerdriveren i Windows” på side 28](#)
- 3** Marker afkrydsningsfeltet **Print Preview (Vis udskrift)** i vinduet Main (Hovedmenu) i printerdriveren.
- 4** Foretag de indstillinger du vil bruge til at udskrive.
- 5** Klik på **OK** for at lukke printerindstillingsvinduet, og udskriv derefter filen. Vinduet Print Preview (Vis udskrift) åbnes.
- 6** Vælg en side, der allerede er udskrevet, i sidelistefeltet på den venstre side, og vælg derefter **Remove Page (Fjern side)** fra menuen Print Options (Udskriftsindstillinger). Gentag dette trin for alle de sider, der allerede er udskrevet.
- 7** Klik på **Print (Udskriv)** i vinduet Print Preview (Vis udskrift).

## Fejlfinding

## Udskriftskvalitetsproblemer

Hvis du har problemer med udskriftskvaliteten, skal du sammenligne problemet med illustrationerne nedenfor. Klik på billedteksten under den illustration, der ligner udskriften bedst.

<p>enthalten alle Aufdruck. W ↓ 5008 "Regel"</p> <p>Godt eksempel</p>	 <p>Godt eksempel</p>
<p>enthalten alle Aufdruck. W ↓ 5008 "Regel"</p> <p>→ "Vandrette striber" på side 92</p>	<p>enthalten alle Aufdruck. W ↓ 5008 "Regel"</p> <p>→ "Lodrette striber eller fejljustering" på side 93</p>
 <p>→ "Vandrette striber" på side 92</p>	 <p>→ "Lodrette striber eller fejljustering" på side 93</p>
 <p>→ "Forkerte eller manglende farver" på side 93</p>	 <p>→ "Sløret eller udtværet udskrift" på side 94</p>

### Vandrette striber

- Kontroller, at papirets udskriftsside vender opad i den bageste universalbakke.
- Kontroller, at papirets udskriftsside vender nedad i papirkassetten.

## Fejlfinding

- Kør hjælpeprogrammet Dysecheck, og rens derefter skrivehoveder, der udviser en defekt som resultat af dysechecket.
  - ➔ [“Kontrol af skrivehovedets dyser” på side 68](#)
- Brug blækpatronen op inden for seks måneder efter åbning af pakken for at opnå de bedste resultater.
- Brug så vidt muligt altid originale Epson-blækpatroner.
- Kontroller  $\triangle$ -indikatoren. Udskift den relevante blækpatron, hvis indikatoren blinker.
  - ➔ [“Udskiftning af en blækpatron” på side 64](#)
- Kontroller, at den papirtype, der er valgt i printerdriveren, er egnet til den type papir, der er lagt i printeren.
  - ➔ [“Valg af den korrekte papirtype ” på side 30](#)
- Hvis der vises striber med mellemrum på 2,5 cm, skal du køre programmet Print Head Alignment (Skrivehovedjustering).
  - ➔ [“Justering af skrivehovedet” på side 72](#)

---

## Lodrette striber eller fejljustering

- Kontroller, at papirets udskriftsside vender opad i den bageste universalkasse.
- Kontroller, at papirets udskriftsside vender nedad i papirkassetten.
- Kør hjælpeprogrammet Dysecheck, og rens derefter skrivehoveder, der udviser en defekt som resultat af dysechecket.
  - ➔ [“Kontrol af skrivehovedets dyser” på side 68](#)
- Kør værktøjet Print Head Alignment (Skrivehovedjustering).
  - ➔ [“Justering af skrivehovedet” på side 72](#)
- I Windows skal du fjerne markeringen af **High Speed (Høj hastighed)** i vinduet More Options (Flere indstillinger) i din printerdriver. Yderligere oplysninger finder du i online Hjælp.  
I Mac OS X 10.5 eller senere skal du vælge **Off (Fra)** i High Speed Printing (Højhastighedsudskrivning). For at få vist High Speed Printing (Højhastighedsudskrivning) skal du klikke igennem de følgende menuer: **System Preferences (Systemindstillinger)**, **Print & Fax (Udskriv og fax)**, din printer (i listefeltet Printers (Printere)), **Options & Supplies (Ekstraudstyr og forbrugsvarer)** og derefter **Driver**.  
I Mac OS X 10.4 skal du rydde indstillingen **High Speed Printing (Højhastighedsudskrivning)** i Extension Settings (Udvidelsesindstillinger) i dialogboksen Print (Udskriv) i printerdriveren.
- Kontroller, at den papirtype, der er valgt i printerdriveren, er egnet til den type papir, der er lagt i printeren.
  - ➔ [“Valg af den korrekte papirtype ” på side 30](#)

---

## Forkerte eller manglende farver

- I Windows skal du fjerne markeringen af **Grayscale (Gråtoneskala)** i vinduet Main (Hovedmenu) i printerdriveren.  
I Mac OS X skal du fjerne indstillingen Grayscale (Gråtoneskala) i Print Settings (Udskriftsindstillinger) i dialogboksen Print (Udskriv) i printerdriveren.  
Yderligere oplysninger finder du i printerdriverens online Hjælp.

## Fejlfinding

- Juster farveindstillingerne i programmet eller under printerdriverindstillingerne.  
I Windows skal du markere vinduet More Options (Flere indstillinger).  
I Mac OS X skal du markere dialogboksen Color Options (Farveindstillinger) eller dialogboksen Print (Udskriv).  
Yderligere oplysninger finder du i printerdriverens online Hjælp.
- Kør hjælpeprogrammet Dysecheck, og rens derefter skrivehoveder, der udviser en defekt som resultat af dysechecket.  
➔ [“Kontrol af skrivehovedets dyser” på side 68](#)
- Kontroller  $\Delta$ -indikatoren. Udskift den relevante blækpatron, hvis indikatoren blinker.  
➔ [“Udskiftning af en blækpatron” på side 64](#)
- Hvis du lige har udskiftet en blækpatron, skal du kontrollere datoen på pakken. Hvis du ikke har brugt printeren i lang tid, anbefaler Epson, at du udskifter blækpatronerne.  
➔ [“Udskiftning af en blækpatron” på side 64](#)

---

## Sløret eller udtværet udskrift

- Vi anbefaler brugen af Epson-papir.  
➔ [“Papir” på side 104](#)
- Brug så vidt muligt altid originale Epson-blækpatroner.
- Sørg for at anbringe printeren på en jævn, stabil overflade, der er større end produktets bundflade i alle retninger. Printeren vil ikke fungere korrekt, hvis den står skævt.
- Sørg for, at papiret ikke er beskadiget, snavset eller for gammelt.
- Kontroller, at papiret er tørt, og at udskriftssiden vender opad i den bageste universalbakke.
- Kontroller, at papiret er tørt, og at udskriftssiden vender nedad i papirkassetten.
- Hvis papiret er bøjet mod den side, der udskrives på, skal du glatte papiret ud eller bøje det lidt i den modsatte retning.
- Kontroller, at den papirtype, der er valgt i printerdriveren, er egnet til den type papir, der er lagt i printeren.  
➔ [“Valg af den korrekte papirtype ” på side 30](#)
- Fjern hvert enkelt ark fra udskriftsbakken, når det er udskrevet.
- Rør ikke papirets udskriftsside med den blanke overflade, og lad ikke noget komme i kontakt med denne side. Følg instruktionerne for papiret ved håndtering af udskrifterne.
- Kør hjælpeprogrammet Dysecheck, og rens derefter skrivehoveder, der udviser en defekt som resultat af dysechecket.  
➔ [“Kontrol af skrivehovedets dyser” på side 68](#)
- Hvis der er udtværet blæk på papiret efter udskrivningen, skal du rengøre printeren indvendigt.  
➔ [“Udvendig rengøring af printeren” på side 75](#)

## Diverse udskriftsproblemer

---

### Forkerte eller forvanskede tegn

- Fjern evt. udskriftsjob, der er gået i stå.
  - ➔ [“Annullering af udskrivningen” på side 36](#)
- Sluk printeren og computeren. Kontroller, at printerens interfacekabel er sat korrekt i.
- Afinstaller printerdriveren, og installer den derefter igen.
  - ➔ [“Afinstallation af softwaren” på side 78](#)

---

### Forkerte margener

- Kontroller margenindstillingerne i programmet. Kontroller, at margenerne er inden for udskriftsområdet på siden.
  - ➔ [“Udskriftsområde” på side 108](#)
- Kontroller, at printerdriverindstillingerne passer til den papirstørrelse, du bruger.  
I Windows skal du markere vinduet Main (Hovedmenu).  
I Mac OS X skal du markere dialogboksen Page Setup (Sidelayout) eller dialogboksen Print (Udskriv).  
Yderligere oplysninger finder du i printerdriverens online Hjælp.
- Afinstaller printerdriveren, og installer den derefter igen.
  - ➔ [“Afinstallation af softwaren” på side 78](#)

---

### Udskriften er en smule skrå

Kontroller, at papiret lægges korrekt i den bageste universalbakke eller papirkassetten.

- ➔ [“Ilægning af papir” på side 20](#)

---

### Omvendt billede

- I Windows skal du fjerne markeringen i afkrydsningsfeltet **Mirror Image (Spejlbillede)** i vinduet More Options (Flere indstillinger) i printerdriveren eller deaktivere indstillingen Mirror Image (Spejlbillede) i programmet.  
I Mac OS X skal du fjerne markeringen i afkrydsningsfeltet **Mirror Image (Spejlbillede)** i **Print Settings (Udskriftsindstillinger)** i dialogboksen Print (Udskriv) i printerdriveren, eller deaktivere indstillingen Mirror Image (Spejlbillede) i programmet.  
Du kan finde vejledning til printerdriveren eller til programmet i online Hjælp.
- Afinstaller printerdriveren, og installer den derefter igen.
  - ➔ [“Afinstallation af softwaren” på side 78](#)

## Fejlfinding

---

### Udskrivning af blanke sider

- ❑ Kontroller, at printerdriverindstillingerne passer til den papirstørrelse, du bruger.  
I Windows skal du markere vinduet Main (Hovedmenu).  
I Mac OS X skal du markere dialogboksen Page Setup (Sidelayout) eller dialogboksen Print (Udskriv).  
Yderligere oplysninger finder du i printerdriverens online Hjælp.
  
- ❑ I Windows skal du markere indstillingen **Skip Blank Page (Spring over tom side)** ved at klikke på knappen **Extended Settings (Udvidede indstillinger)** i vinduet Maintenance (Vedligeholdelse) i printerdriveren.  
I Mac OS X 10.5 eller senere skal du vælge **On (Til)** i Skip Blank Page (Spring over tom side). For at få vist Skip Blank Page (Spring over tom side) skal du klikke igennem de følgende menuer: **System Preferences (Systemindstillinger), Print & Fax (Udskriv og fax)**, din printer (i listefeltet Printers (Printere)), **Options & Supplies (Ekstraudstyr og forbrugsvarer)** og derefter **Driver**.  
I Mac OS X 10.4 skal du markere indstillingen Skip Blank Page (Spring over tom side) i Extension Settings (Udvidelsesindstillinger) i dialogboksen Print (Udskriv) i printerdriveren. Hvis den er markeret, udskrives blanke sider i dokumentet ikke.
  
- ❑ Afinstaller printerdriveren, og installer den derefter igen.  
➔ [“Afinstallation af softwaren” på side 78](#)

Kontroller evt. printerens funktioner, efter at du har forsøgt at rette fejlen med en eller flere af disse løsninger.

➔ [“Sådan udføres en kontrol af printerfunktionerne” på side 83](#)

---

### Den udskrevne side er sløret eller udtværet

- ❑ Hvis papiret er bøjet mod den side, der udskrives på, skal du glatte papiret ud eller bøje det lidt i den modsatte retning.
  
- ❑ I Windows skal du fjerne markeringen af **High Speed (Høj hastighed)** i vinduet More Options (Flere indstillinger) i din printerdriver. Yderligere oplysninger finder du i online Hjælp.  
I Mac OS X 10.5 eller senere skal du vælge **Off (Fra)** i High Speed Printing (Højhastighedsudskrivning). For at få vist High Speed Printing (Højhastighedsudskrivning) skal du klikke igennem de følgende menuer: **System Preferences (Systemindstillinger), Print & Fax (Udskriv og fax)**, din printer (i listefeltet Printers (Printere)), **Options & Supplies (Ekstraudstyr og forbrugsvarer)** og derefter **Driver**.  
I Mac OS X 10.4 skal du rydde indstillingen **High Speed Printing (Højhastighedsudskrivning)** i Extension Settings (Udvidelsesindstillinger) i dialogboksen Print (Udskriv) i printerdriveren.
  
- ❑ Ilæg og udskub almindeligt papir adskillige gange.  
➔ [“Udvendig rengøring af printeren” på side 75](#)
  
- ❑ Afinstaller printerdriveren, og installer den derefter igen.  
➔ [“Afinstallation af softwaren” på side 78](#)

---

### Udskrivningen går for langsomt

- ❑ Kontroller, at den papirtype, der er valgt i printerdriveren, er egnet til den type papir, der er lagt i printeren.  
➔ [“Valg af den korrekte papirtype ” på side 30](#)



## Fejlfinding

- ❑ I Windows skal du vælge en lavere **Quality (Kvalitet)** i printerdrivervinduet Main (Hovedmenu). I Mac OS X skal du vælge en lavere **Print Quality (Udskriftskval.)** i dialogboksen Print Settings (Udskriftsindstillinger) i din printerdrivers dialogboks Print (Udskriv).
  - ➔ “Adgang til printerdriveren i Windows” på side 28
  - ➔ “Adgang til printerdriveren i Mac OS X” på side 29
- ❑ I Mac OS X 10.5 eller senere skal du vælge **On (Til)** i dialogboksen High Speed Printing (Højhastighedsudskrivning). For at få vist dialogboksen High Speed Printing (Højhastighedsudskrivning) skal du klikke igennem de følgende menuer: **System Preferences (Systemindstillinger)**, **Print & Fax (Udskriv og fax)**, din printer (i listefeltet Printers (Printere)), **Options & Supplies (Ekstraudstyr og forbrugsvarer)** og derefter **Driver**.  
I Mac OS X 10.4 skal du kontrollere indstillingen High Speed Printing (Højhastighedsudskrivning) i Extension Settings (Udvidelsesindstillinger) i dialogboksen Print (Udskriv) i printerdriveren.
- ❑ Luk alle overflødige programmer.
- ❑ Hvis du udskriver kontinuerligt over længere tid, kan udskrivningen blive meget langsom. Dette gøres for at reducere udskrivningshastigheden og for at forhindre, at printermekanismen overophedes og beskadiges. Hvis det sker, kan du fortsætte med at udskrive, men vi anbefaler, at du stopper og lader printeren stå tændt i mindst 30 minutter. (Printeren genopretter ikke, når der er slukket for strømmen.) Efter genstart udskriver printeren med normal hastighed.
- ❑ Afinstaller printerdriveren, og installer den derefter igen.
  - ➔ “Afinstallation af softwaren” på side 78

Hvis du prøver alle de metoder, der er nævnt ovenfor, og alligevel ikke kan løse problemet, skal du læse følgende:

- ➔ “Forøgelse af udskrivningshastigheden (kun Windows)” på side 100

## Papiret indføres ikke korrekt

---

### Papiret indføres ikke

Fjern papirstakken, og kontroller følgende:

- ❑ Du har sæt papirkassetten helt ind i printeren.
- ❑ Papiret er ikke krøllet eller foldet.
- ❑ Papiret er ikke for gammelt. Yderligere oplysninger finder du i den vejledning, der fulgte med papiret.
- ❑ Kontroller indstillingen Paper Size Loaded (Indlæst papirstr), og ilæg papir, der passer til den indstillede papirstørrelse for hver papirkilde.
  - ➔ “Paper Size Loaded (Indlæst papirstr.) Indstilling” på side 74
- ❑ Du har valgt den korrekte papirkilde i programmet eller printerdriverindstillingerne.
  - ➔ “Valg af den bakke, der skal anvendes, og dens ilægningskapaciteter” på side 18
- ❑ Læg ikke almindeligt papir i over linjen lige under ▼ eller ≡ pilmærket inde i kantstyret. For Epsons specialmedier skal antallet af ark være mindre end den grænse, der er angivet for mediet.
  - ➔ “Valg af den bakke, der skal anvendes, og dens ilægningskapaciteter” på side 18

## Fejlfinding

- Der sidder ikke papir fast inde i printeren. Hvis dette er tilfældet, skal du fjerne det fastsiddende papir.  
➔ [“Fastklemt papir” på side 88](#)
- Blækpatronerne er ikke tomme. Hvis en patron er tom, skal du udskifte den.  
➔ [“Udskiftning af en blækpatron” på side 64](#)
- Du har fulgt eventuelle specielle instruktioner for indlægning, der fulgte med papiret.
- Papiret har ingen indbindingshuller.

---

## Flere sider indføres

- Læg ikke almindeligt papir i over linjen lige under ▼ eller ≡ pilmærket inde i kantstyret.  
For Epsons specialmedier skal antallet af ark være mindre end den grænse, der er angivet for mediet.  
➔ [“Valg af den bakke, der skal anvendes, og dens ilægningskapaciteter” på side 18](#)
- Kontroller, at kantstyrene flugter med papirets kanter.
- Sørg for, at papiret ikke er krøllet eller foldet. Hvis det er det, skal du rette papiret ud eller bøje det en smule til den modsatte side, inden du lægger det i.
- Fjern papirstakken, og kontroller, at papiret ikke er for tyndt.  
➔ [“Papir” på side 106](#)
- Luft stakken for at adskille arkene, og læg derefter papiret i igen.
- Hvis der udskrives for mange eksemplarer af en fil, skal du kontrollere indstillingen Copies (Kopier) i printerdriveren som følger og også kontrollere den i dit program.  
I Windows skal du kontrollere indstillingen Copies (Kopier) i vinduet Main (Hovedmenu).  
I Mac OS X 10.4 skal du markere indstillingen Copies (Kopier) i indstillingen Copies & Pages (Kopi og sider) i dialogboksen Print (Udskriv).  
I Mac OS X 10.5 eller nyere skal du markere indstillingen Copies (Kopier) i dialogboksen Print (Udskriv).

---

## Papiret er lagt forkeret i

Hvis du har lagt papiret for langt ind i printeren, kan printeren ikke indføre papiret korrekt. Sluk printeren, og fjern forsigtigt papiret. Tænd derefter printeren, og læg papiret korrekt i.

---

## Papiret udføres ikke helt, eller det er krøllet

- Tryk på knappen  for at skubbe papiret ud, hvis det ikke skubbes helt ud. Hvis papiret er klemt fast inde i printeren, skal du fjerne det som beskrevet i følgende afsnit.  
➔ [“Fastklemt papir” på side 88](#)
- Hvis papiret er krøllet, når det føres ud, kan det være fugtigt eller for tyndt. Læg en ny stak papir i.

**Bemærk:**

Opbevar ubrugt papir i originalemballagen på et tørt sted.

## Printeren udskriver ikke

---

### Alle indikatorer er slukket

- Tryk på knappen , for at sikre dig at printeren er tændt.
- Sluk for printeren og kontroller, at netledningen er tilsluttet korrekt.
- Kontroller, at stikket fungerer og ikke styres af en vægkontakt eller en timer.

---

### Indikatorer blev tændt og bagefter slukket

Printerens spænding svarer muligvis ikke til stikkontaktens specifikationer. Sluk printeren, og tag straks stikket ud. Kontroller derefter mærkaten på bagsiden af printeren.

**Forsigtig:**

*Hvis spændingen ikke passer, MÅ DU IKKE TILSLUTTE PRINTEREN IGEN. Kontakt din forhandler.*

---

### Kun strømindikatoren er tændt

- Sluk printeren og computeren. Kontroller, at printerens interfacekabel er sat korrekt i.
- Hvis du bruger USB-interfacet, skal du kontrollere, at kablet overholder USB- eller Hi-Speed USB-standarden.
- Hvis du slutter printeren til computeren via en USB-hub, skal du slutte printeren til hub'en i første lag fra computeren. Hvis printerdriveren stadig ikke genkendes på din computer, prøv da at slutte printeren til din computer direkte uden USB-hub'en.
- Hvis du slutter printeren til din computer via en USB-hub, skal du kontrollere, at USB-hub-enheden registreres af din computer.
- Sluk printeren og computeren, fjern printerens interfacekabel, og udskriv derefter en funktionskontrolside.  
➔ [“Sådan udføres en kontrol af printerfunktionerne” på side 83](#)
- Hvis du forsøger at udskrive et stort billede, har computeren muligvis ikke nok hukommelse. Prøv at reducere billedets opløsning eller at udskrive billedet i en mindre størrelse. Du skal muligvis installere mere hukommelse i computeren.
- Windows-brugere kan fjerne alle udskriftsjob, der er gået i stå, fra Windows spooler.  
➔ [“Annullering af udskrivningen” på side 36](#)
- Afinstaller printerdriveren, og installer den derefter igen.  
➔ [“Afinstallation af softwaren” på side 78](#)

## Fejlfinding

## Blækindikatoren blinker eller er tændt, efter du har udskiftet patronen

- 1 Åbn frontlågen. Tag blækpatronen ud, sæt den i igen, og fortsæt installationen af blækpatronen.

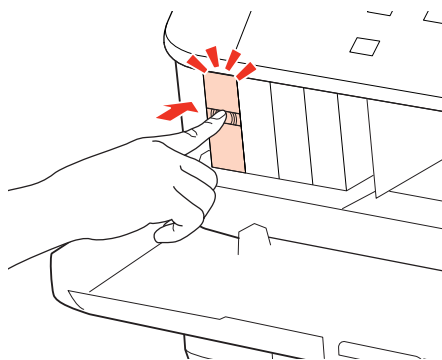

- 2 Luk frontlågen godt i.

## Forøgelse af udskrivningshastigheden (kun Windows)

Du kan øge udskrivningshastigheden ved at vælge bestemte indstillinger i vinduet Extended Settings (Udvidede indstillinger), når udskrivningen går langsomt. Klik på knappen **Extended Settings (Udvidede indstillinger)** i printerdriverens vindue Maintenance (Vedligeholdelse).

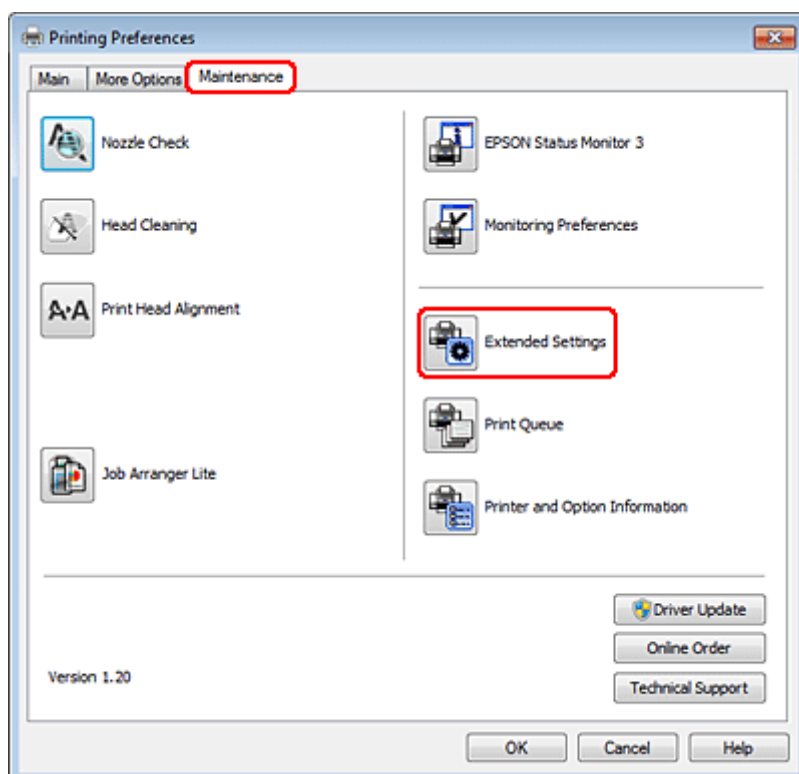

## Fejlfinding

Følgende dialogboks vises.

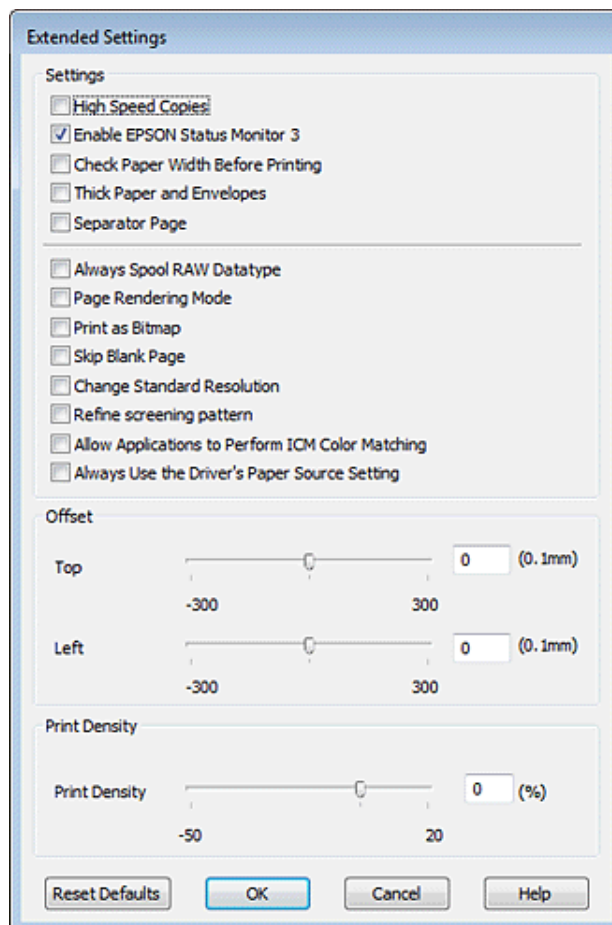

Marker de følgende afkrydsningsfelter, hvorefter udskrivningshastigheden muligvis vil øges.

- High Speed Copies (Højhastighedskopier)
- Always spool RAW datatype (Spool altid RAW-datatype)
- Page Rendering Mode (Page Rendering Mode (Sidegængivelsestilstand))
- Print as Bitmap (Print as Bitmap (Udskriv som bitmap))

Se online Hjælp vedrørende flere detaljer om hvert emne.

## Andet problem

### Lydsvag udskrivning på almindeligt papir

Når der er valgt Plain paper (Alm. papir) som indstilling for Paper Type (Papirtype), og Normal er valgt som indstilling for Quality (Kvalitet) i printerdriveren, udskriver printerens ved høj hastighed. Prøv at vælge Quiet Mode (Lydsvag tilst.) for en mere stille udskrivning, som vil reducere udskrivningshastigheden.

## Fejlfinding

I Windows skal du markere afkrydsningsfeltet Quiet Mode (Lydsvag tilst) i vinduet Main (Hovedmenu) i printerdriveren.

I Mac OS X 10.5 eller senere skal du vælge **On (Til)** i Quiet Mode (Lydsvag tilst). For at få vist Quiet Mode (Lydsvag tilst) skal du klikke igennem de følgende menuer: **System Preferences (Systemindstillinger)**, **Print & Fax (Udskriv og fax)**, din printer (i listefeltet Printers (Printere)), **Options & Supplies (Ekstraudstyr og forbrugsvarer)** og derefter **Driver**.

I Mac OS X 10.4 skal du åbne printerdriveren og markere afkrydsningsfeltet **Quiet Mode (Lydsvag tilst)** i sektionen Extension Settings (Udvidelsesindstillinger) i dialogboksen Print (Udskriv) i din printerdriver.

# Produktoplysninger

## Blæk og papir

### Blækpatroner

Du kan bruge de følgende blækpatroner til denne printer:

Blækpatron	Varenumre	
	WP-4015/ WP-4025/ WP-4095	WP-4011/ WP-4091
Black (Sort)	T7011 T7021 T7031	T6771 T6781
Cyan	T7012 T7022 T7032	T6772 T6782
Magenta	T7013 T7023 T7033	T6773 T6783
Yellow (Gul)	T7014 T7024 T7034	T6774 T6784

**Bemærk:**

- Ikke alle patroner er tilgængelige i alle regioner.
- For WP-4015/WP-4095 anbefaler Epson blækpatronerne T701 eller T702.
- For WP-4025 anbefaler Epson blækpatronerne T702 eller T703.

<b>Farve</b>	Black (Sort), Cyan, Magenta, Yellow (Gul)
<b>Patronlevetid</b>	Brug blækpatronen op inden for seks måneder efter åbning af pakken for at opnå de bedste resultater.
<b>Temperatur</b>	Opbevaring: -20 til 40 °C 1 måned ved 40 °C Frysning: * -13 °C (8,6 °F)

\* Blækket tøs op og kan anvendes efter ca. 3 timer ved 25 °C (77 °F).

## Produktoplysninger



### Forsigtig:

- Epson anbefaler brug af originale Epson-blækpatroner. Andre produkter, der ikke er fremstillet af Epson, kan muligvis forårsage skader, der ikke er omfattet af Epsons garantier, og kan under visse omstændigheder medføre, at printeren ikke virker korrekt.
- Epson anbefaler, at blækpatronen bruges før den dato, der er trykt på pakken.

### Bemærk:

- De blækpatroner, der følger med printeren, bruges delvist op under den første installation. For at kunne fremstille udskrifter af høj kvalitet, skal skrivehovedet i printeren være helt fyldt med blæk. Denne enkeltstående proces forbruger en mængde blæk, og derfor kan der muligvis udskrives færre sider med disse patroner end med efterfølgende blækpatroner.
- Den angivne udskriftsmængde kan variere afhængig af de billeder, du udskriver, og den papirtype du bruger, udskrivningshyppighed og de omgivende forhold som f.eks. temperatur.
- For at sikre dig en førsteklasses udskriftskvalitet og for at beskytte skrivehovedet, er der stadig en variabel blækreserve i patronen, når printeren angiver, at patronen skal udskiftes. Den angivne udskriftsmængde inkluderer ikke denne reserve.
- Selvom blækpatronerne kan indeholde genbrugsmateriale, påvirker det ikke produktets funktion eller ydeevne.

## Vedligeholdelsesboks

Du kan bruge den følgende vedligeholdelsesboks til dette produkt:

	Varenummer
Vedligeholdelsesboks	T6710

## Papir

Epson tilbyder specialdesignet papir og andre printermedier til alle dine udskrivningsbehov.

### Bemærk:

- Hvilke papirer der kan fås, afhænger af området.
- Du kan finde delnumrene for følgende Epson-specialpapir på Epsons websted for support.  
➔ ["Websted for teknisk support" på side 124](#)

Papir	Størrelse
Epson Bright White Ink Jet Paper (Kridhvidt inkjet-papir)	A4
Epson Premium Glossy Photo Paper (Premium Glossy-foto-papir)	A4, 10 × 15 cm (4×6 tommer), 13 × 18 cm (5×7 tommer), Størrelse 16:9 (102×181 mm)



## Produktoplysninger

Epson Glossy Photo Paper (Blankt fotopapir)	A4, 10 ×15 cm (4×6 tommer), 13 ×18 cm (5×7 tommer)
Epson Premium Semigloss Photo Paper (Premium Semigloss-fotopapir)	A4, 10 ×15 cm (4×6 tommer)
Epson Ultra Glossy Photo Paper (Ultrablankt fotopapir)	A4, 10 ×15 cm (4×6 tommer), 13 ×18 cm (5×7 tommer)
Epson Photo Paper (Fotopapir)	A4, 10 ×15 cm (4×6 tommer), 13 ×18 cm (5×7 tommer)
Epson Matte Paper - Heavyweight (Mat papir - tykt)	A4
Epson Photo Quality Ink Jet Paper (Inkjet-papir i fotokvalitet)	A4

## Ekstraudstyr

### Papirkasetteenhed til 250 ark/PXBACU1

Du kan bruge den følgende papirkasetteenhed til 250 ark/PXBACU1.

	Varenummer
Papirkasetteenhed til 250 ark/PXBACU1	C12C817011

## Systemkrav

### Windows-krav

System	PC-interface
Windows 7, Vista, XP Professional x64 Edition, XP SP1 eller højere, Server 2008 R2, Server 2008 og Server 2003	Hi-Speed USB (anbefales) USB (minimum)

**Bemærk:**

- Windows Server OS understøtter kun printerdriveren; de medfølgende programmer understøttes ikke.
- Kontakt din softwareprodukt for at finde ud af, om deres software fungerer i Windows XP Professional x64 Edition.

## Produktoplysninger

### Macintosh-krav

System	PC-interface
PowerPC-baseret eller Intel-baseret Macintosh-computere med Mac OS® X 10.4.11, 10.5.x, 10.6.x	Hi-Speed USB (anbefales) USB (minimum)

**Bemærk:**

UNIX File System (UFS) for Mac OS X understøttes ikke.

## Tekniske specifikationer

### Printer:specifikationer

<b>Papirbane</b>	Papirkassette 1 og 2, forreste indgang Bageste universalbakke, øverste indgang
<b>Kapacitet</b>	27,5 mm for papirkassette 1 og 2 *1 9,0 mm for bageste universalbakke *1*2*3*4

\*1 Papir med en vægt på 64 til 90 g/m<sup>2</sup> (17 til 24 lb).

\*2 Konvolut #10, DL og C6 med en vægt på 75 til 90 g/m<sup>2</sup> (20 til 24 lb).

\*3 Konvolut C4 med en vægt på 80 til 100 g/m<sup>2</sup> (21 til 26 lb).

\*4 Ilæg et ark ad gangen ved Legal-størrelse og User Defined (Brugerdefineret) størrelse.

### Papir

**Bemærk:**

- Da kvaliteten af ethvert mærke og enhver papirtype når som helst kan ændres af producenten, kan Epson ikke garantere kvaliteten af nogen mærker eller papirtyper fra andre producenter end Epson. Test altid nogle prøver af papirtypen, inden du køber store mængder eller udskriver store job.
- Papir af dårlig kvalitet kan reducere udskriftskvaliteten og medføre papirstop eller andre problemer. Hvis du oplever problemer, bør du skifte til en bedre papirkvalitet.
- Brug papir under normale forhold:  
Temperatur 15 til 25 °C  
Luftfugtighed 40 til 60% RH

Hvis alle nedenstående betingelser overholdes, kan der bruges papir med indbindingshuller til dette produkt:

Papirkilde	Bageste universalbakke
Papirstørrelse	A4, A5, A6, B5, Letter, Legal
Hulposition	Inden for 19 mm (0,74 tommer) fra den venstre side af papiret, der vender mod udskrivningsoverfladen. Se den nedenstående illustration.

## Produktoplysninger

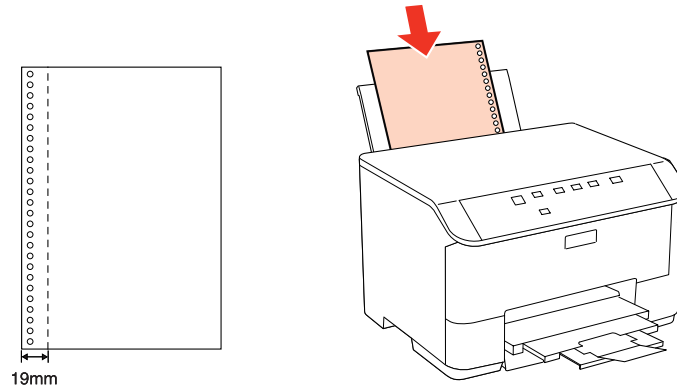

### Enkeltark:

<b>Størrelse</b>	A4 210×297 mm 10 ×15 cm (4×6 tommer) 13 ×18 cm (5×7 tommer) A6 105×148 mm A5 148×210 mm B5 182×257 mm 9 ×13 cm (3,5×5 tommer) 13 ×20 cm (5×8 tommer) 20 ×25 cm (8×10 tommer) Størrelse 16:9 (102×181 mm) 100 ×148 mm Letter 8 1/2×11" Legal 8 1/2×14"
<b>Papirtyper</b>	Almindeligt papir eller specialpapir distribueret af Epson
<b>Tykkelse (til almindeligt papir)</b>	0,08 til 0,11 mm
<b>Vægt (til almindeligt papir)</b>	64 g/m <sup>2</sup> til 90 g/m <sup>2</sup>

### Konvolutter:

<b>Størrelse</b>	Konvolut #10 4 1/8×9 1/2" M65-konvolut 110×220 mm C6-konvolut 114×162 mm Konvolut C4 229 × 324 mm
<b>Papirtyper</b>	Almindeligt papir
<b>Vægt</b>	75 g/m <sup>2</sup> (20 lb) til 90 g/m <sup>2</sup> (24 lb) for konvolut #10, DL og C6 80 g/m <sup>2</sup> (21 lb) til 100 g/m <sup>2</sup> (26 lb) for konvolut C4

## Produktoplysninger

### Udskriftsområde

De fremhævede dele viser udskriftsområdet.

*Enkeltark:*

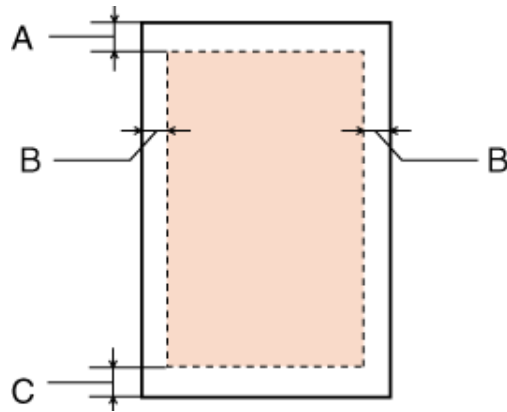

*Konvolutter:*

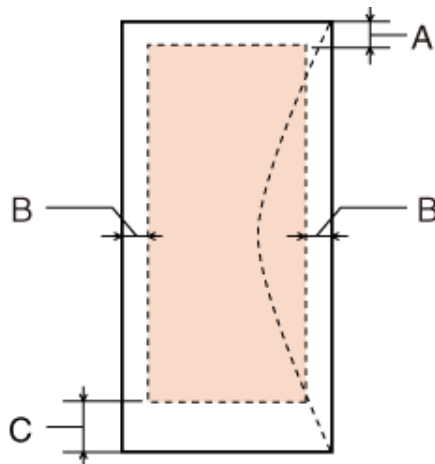

	Min. margen	
Medietype	Enkeltark	Konvolutter
A	3,0 mm	3,0 mm
B	3,0 mm	5,0 mm (0,20 tommer) *1
C	3,0 mm	3,0 mm (0,12 tommer) *2

\*1 Den anbefalede margen for Konvolut C4 er 9,5 mm.

\*2 Den anbefalede margen for Konvolut #10, Konvolut DL og Konvolut C6 er 20,0 mm.

**Bemærk:**

Alt afhængigt af papirtypen kan udskriftskvaliteten blive forringet i områderne øverst og nederst på udskriften, eller området kan blive udtværet.

## Produktoplysninger

### Netværksinterfacespecifikation

Wi-Fi er kun tilgængelig med WP-4025.

Wi-Fi	Standard:	IEEE 802,11b/g/n <sup>*1</sup>
	Sikkerhed:	WEP (64/128bit) WPA-PSK (TKIP/AES) <sup>*2</sup>
	Frekvensbånd:	2,4 GHz
	Kommunikationstilstand:	infrastrukturtilstand, Ad hoc-tilstand
Ethernet	Standard:	Ethernet 100BASE-TX/10BASE-T

\*1 Opfylder enten IEEE 802,11b/g/n eller IEEE 802,11b/g afhængig af købsland.

\*2 Opfylder WPA2 med støtte til WPA/WPA2-personale.

### Mekanisk

WP-4011/WP-4015/WP-4025/WP-4090/WP-4091/WP-4092/WP-4095

<b>Mål</b>	Opbevaring Bredde: 460 mm (18,1 tommer) Dybde: 420 mm (16,5 tommer) Højde: 284 mm (11,2 tommer)
	Udskrivning* Bredde: 460 mm (18,1 tommer) Dybde: 654 mm (25,7 tommer) Højde: 383 mm (15,1 tommer)
<b>Vægt</b>	Ca. 10,9 kg (24,0 lb) uden blækpatronerne og netledningen.

\* Med udskriftsbakkeforlænger trukket ud.

### Elektrisk

WP-4011/WP-4015

	100-240 V model
<b>Indgangsspændingsområde</b>	90 til 264 V
<b>Nominelt frekvensområde</b>	50 til 60 Hz
<b>Indgangsfrekvensområde</b>	49,5 til 60,5 Hz
<b>Nominel strømstyrke</b>	0,5 til 0,25 A

**Produktoplysninger**

<b>Strømforbrug</b>	<b>Udskrivning</b>	Ca. 22 W (ISO/IEC24712)
	<b>Klar-tilstand</b>	Ca. 5,0 W
	<b>Dvaletilstand</b>	Ca. 2,2 W
	<b>Slukket</b>	Ca. 0,3 W

## WP-4025

		<b>100-240 V model</b>
<b>Indgangsspændingsområde</b>		90 til 264 V
<b>Nominelt frekvensområde</b>		50 til 60 Hz
<b>Indgangsfrekvensområde</b>		49,5 til 60,5 Hz
<b>Nominel strømstyrke</b>		0,5 til 0,25 A
<b>Strømforbrug</b>	<b>Udskrivning</b>	Ca. 23 W (ISO/IEC24712)
	<b>Klar-tilstand</b>	Ca. 6,0 W
	<b>Dvaletilstand</b>	Ca. 3,0 W
	<b>Slukket</b>	Ca. 0,3 W

## WP-4091/WP-4095

		<b>100-240 V model</b>
<b>Indgangsspændingsområde</b>		90 til 264 V
<b>Nominelt frekvensområde</b>		50 til 60 Hz
<b>Indgangsfrekvensområde</b>		49,5 til 60,5 Hz
<b>Nominel strømstyrke</b>		0,5 til 0,25 A
<b>Strømforbrug</b>	<b>Udskrivning</b>	Ca. 25 W (ISO/IEC24712)
	<b>Klar-tilstand</b>	Ca. 7,5 W
	<b>Dvaletilstand</b>	Ca. 2,2 W
	<b>Slukket</b>	Ca. 0,3 W

**Bemærk:**

Oplysninger om printerens spænding finder du på mærkatens bag på printeren.

## Produktoplysninger

### Miljømæssigt

<b>Temperatur</b>	Drift: 10 til 35 °C  Opbevaring: -20 til 40 °C  1 måned ved 40 °C
<b>Luftfugtighed</b>	Drift:* 20 til 80% RH  Opbevaring:* 5 til 85% RH

\* Uden kondensering

### Standarder og godkendelser

#### WP-4020/WP-4025

Amerikansk model:

<b>Sikkerhed</b>	UL60950-1 CAN/CSA-C22.2 nr. 60950-1
<b>EMC</b>	FCC afsnit 15 underafsnit B klasse B CAN/CSA-CEI/IEC CISPR 22 klasse B

Dette udstyr indeholder følgende trådløse modul.

Fabrikat: Marvell Semiconductor Inc.

Type: SP88W8786-MD0-2C2T00

Dette produkt overholder afsnit 15 i FCC-reglerne og RSS-210 af IC-reglerne. Epson påtager sig ikke ansvar for eventuel mangel på at leve op til beskyttelseskravene som følge af en ikke-anbefalet modifikation af produktet. Driften er underlagt de to nedenstående betingelser: (1) denne enhed forårsager muligvis ikke skadelig interferens, og (2) denne enhed skal acceptere eventuel modtaget interferens inkl. interferens, der kan forårsage uventet funktion af enheden.

For at forhindre radiointerferens til den tilladte service, bør enheden betjenes inden døre og væk fra vinduer for at yde maksimal afskærmning. Udstyr (eller dets sendeantenne), der er installeret udendørs, er underlagt licens.

Europæisk model:

<b>Lavspændingsdirektiv 2006/95/EF</b>	EN60950-1
<b>EMC-direktiv 2004/108/EF</b>	EN55022 klasse B EN61000-3-2 EN61000-3-3 EN55024
<b>R&amp;TTE-direktiv 1999/5/EF</b>	EN300 328 EN301 489-1 EN301 489-17 EN60950-1

## Produktoplysninger

Til brugere i Europa:

Vi, Seiko Epson Corporation, erklærer hermed, at udstyrsmodel B491B opfylder de vigtigste krav og andre relevante bestemmelser i direktiv 1999/5/EF.

Må kun bruges i Irland, Storbritannien, Østrig, Tyskland, Liechtenstein, Schweiz, Frankrig, Belgien, Luxemburg, Holland, Italien, Portugal, Spanien, Danmark, Finland, Norge, Sverige, Island, Cypern, Grækenland, Slovenien, Bulgarien, Tjekkiet, Estland, Ungarn, Letland, Litauen, Polen, Rumænien, Slovakiet og Malta.

Må kun bruges indendørs i Frankrig.

I Italien kræves generel tilladelse ved brug uden for egne lokaler.

Epson kan ikke påtage sig ansvar for eventuel manglende opfyldelse af beskyttelseskravene forårsaget af en ikke anbefalet ændring af produkterne.



## WP-4011/WP-4015/WP-4090/WP-4091/WP-4092/WP-4095

Amerikansk model:

<b>Sikkerhed</b>	UL60950-1 CAN/CSA-C22.2 nr. 60950-1
<b>EMC</b>	FCC afsnit 15 underafsnit B klasse B CAN/CSA-CEI/IEC CISPR 22 klasse B

Europæisk model:

<b>Lavspændingsdirektiv 2006/95/ EØF</b>	EN60950-1
<b>EMC-direktiv 2004/108/EF</b>	EN55022 klasse B EN61000-3-2 EN61000-3-3 EN55024

---

## Interface

Hi-Speed USB (enhedsklasse for computere)
---

## Skrifttypeoplysninger

Skrifttypeoplysninger gælder kun PostScript og PCL.

---

## Tilgængelige skrifttyper

Skrifttyperne, der leveres med printeren, er anført nedenfor.



## Produktoplysninger

### PS 3-tilstand

Skrifttypenavn
Albertus, Albertus Italic, Albertus Light
AntiqueOlive Roman, AntiqueOlive Italic, AntiqueOlive Bold, AntiqueOlive Compact
Apple Chancery
ITC AvantGarde Gothic Book, ITC AvantGarde Gothic Book Oblique, ITC AvantGarde Gothic Demi, ITC AvantGarde Gothic Demi Oblique
Bodoni, Bodoni Italic, Bodoni Bold, Bodoni Bold Italic, Bodoni Poster, Bodoni Poster Compressed
ITC Bookman Light, ITC Bookman Light Italic, ITC Bookman Demi, ITC Bookman Demi Italic
Carta
Chicago
Clarendon, Clarendon Light, Clarendon Bold
CooperBlack, CooperBlack Italic
Copperplate Gothic 32BC , Copperplate Gothic 33BC
Coronet
Courier, Courier Oblique, Courier Bold, Courier Bold Oblique
GillSans, GillSans Italic, GillSans Bold, GillSans Bold Italic, GillSansCondensed, GillSans Condensed Bold, GillSans Light, GillSans Light Italic, GillSans Extra Bold
Eurostile, Eurostile Bold, Eurostile Extended Two, Eurostile Bold Extended Two
Geneva
Goudy Oldstyle, Goudy Oldstyle Italic, Goudy Bold, Goudy BoldItalic, Goudy ExtraBold
Helvetica, Helvetica Oblique, Helvetica Bold, Helvetica Bold Oblique, Helvetica Condensed, Helvetica Condensed Oblique, Helvetica Condensed Bold, Helvetica Condensed Bold Oblique, Helvetica Narrow, Helvetica Narrow Oblique, Helvetica Narrow Bold, Helvetica Narrow Bold Oblique
Hoefler Text, Hoefler Text Italic, Hoefler Text Black, Hoefler Text Black Italic, Hoefler Text Ornaments
Joanna, Joanna Italic, Joanna Bold, Joanna Bold Italic
LetterGothic, LetterGothic Slanted, LetterGothic Bold, LetterGothic Bold Slanted
ITC Lubalin Graph Book, ITC Lubalin Graph Book Oblique, ITC Lubalin Graph Demi, ITC Lubalin Graph Demi Oblique
Marigold
Monaco
ITC Mona Lisa Recut
New Century Schoolbook Roman, New Century Schoolbook Italic, New Century Schoolbook Bold, New Century Schoolbook Bold Italic
New York
Optima, Optima Italic, Optima Bold, Optima Bold Italic

## Produktoplysninger

Skrifttypenavn
Oxford
Palatino Roman, Palatino Italic, Palatino Bold, Palatino Bold Italic
Stempel Garamond Roman, Stempel Garamond Italic, Stempel Garamond Bold, Stempel Garamond Bold Italic
Symbol
Tekton
Times Roman, Times Italic, Times Bold, Times Bold Italic
Univers, Univers Oblique, Univers Bold, Univers Bold Oblique, Univers Light, Univers Light Oblique
UniversCondensed, UniversCondensed Oblique, UniversCondensed Bold, UniversCondensed Bold Oblique
UniversExtended , UniversExtended Oblique, UniversExtended Bold, UniversExtended Bold Oblique
Wingdings
ITC ZapfChancery Medium Italic
ITC ZapfDingbats
Arial, Arial Italic, Arial Bold, Arial Bold Italic
Times New Roman, Times New Roman Italic, Times New Roman Bold, Times New Roman Bold Italic

## PCL5-tilstand

Skrifttypenavn	Familie	Tilsvarende i HP
FixedPitch 810	Medium, Bold, Italic, Bold Italic	Courier
Ding Dings SWA	-	ITC Zapf Dingbats
Dutch 801	Medium, Bold, Italic, Bold Italic	CG Times
Zapf Humanist 601	Medium, Bold, Italic, Bold Italic	CG Omega
Ribbon 131	-	Coronet
Clarendon 701	-	Clarendon Condensed
Swiss 742	Medium, Bold, Italic, Bold Italic	Univers
Swiss 742 Condensed	Medium, Bold, Italic, Bold Italic	Univers Condensed
Incised 901	Medium, Bold, Italic	Antique Olive
Aldine 430	Medium, Bold, Italic, Bold Italic	Garamond
Calligraphic 401	-	Marigold
Flareserif 821	Medium, Extra Bold	Albertus
Ryadh BT	Medium, Bold	Ryadh
Miryam BT	Medium, Bold, Italic	Miryam

## Produktoplysninger

Skrifttypenavn	Familie	Tilsvarende i HP
David BT	Medium, Bold	David
Narkis Tam BT	Medium, Bold	Narkis
Swiss 721 SWM	Medium, Bold, Italic, Bold Italic	Arial
Dutch 801 SWM	Medium, Bold, Italic, Bold Italic	Times New
Swiss 721 SWA	Medium, Bold, Oblique, Bold Oblique	Helvetica
Swiss 721 Narrow SWA	Medium, Bold, Oblique, Bold Oblique	Helvetica Narrow
Zapf Calligraphic 801 SWA	Medium, Bold, Italic, Bold Italic	Palatino
Geometric 711 SWA	Medium, Bold, Oblique, Bold Italic	ITC Avant Garde Gothic
Revival 711 SWA	Light, Demi Bold, Light Italic, Demi Bold Italic	ITC Bookman
Century 702 SWA	Medium, Bold, Italic, Bold Italic	New Century Schoolbook
Dutch 801 SWA	Medium, Bold, Italic, Bold Italic	Times
Chancery 801 Medium SWA Italic	-	ITC Zapf Chancery Medium Italic
Symbol SWM	-	Symbol
Symbol SWA	-	SymbolPS
More WingBats SWM	-	Wingdings
FixedPitch 850	Regular, Bold, Italic	Letter Gothic
Naskh BT	Medium, Bold	Naskh
Koufi BT	Medium, Bold	Koufi
FixedPitch 810 Dark	Medium, Bold, Italic, Bold Italic	CourierPS
Line Printer	-	Line Printer
OCR A	-	-
OCR B	-	-
Code39	9.37cpi, 4.68cpi	-
EAN/UPC	Medium, Bold	-

**Bemærk:**

Afhængigt af udskrivningstæthed eller papirets kvalitet eller farve kan skrifttyperne OCR A, OCR B, Code39 og EAN/UPC muligvis ikke læses. Udskriv en prøve, og kontroller, at skrifttyperne kan læses, før der udskrives større antal.

## PCL6-tilstand

For symbolsæt, se "I PCL6-tilstand" på side 121.

## Produktoplysninger

### Skalerbar skrifttype

Skrifttypenavn	Symbolsæt
FixedPitch 810	*1
FixedPitch 810 Bold	*1
FixedPitch 810 Italic	*1
FixedPitch 810 Bold Italic	*1
FixedPitch 850 Regular	*1
FixedPitch 850 Bold	*1
FixedPitch 850 Italic	*1
FixedPitch 810 Dark	*3
FixedPitch 810 Dark Bold	*3
FixedPitch 810 Dark Italic	*3
FixedPitch 810 Dark Bold Italic	*3
Dutch 801	*2
Dutch 801 Bold	*2
Dutch 801 Italic	*2
Dutch 801 Bold Italic	*2
Zapf Humanist 601	*3
Zapf Humanist 601 Bold	*3
Zapf Humanist 601 Italic	*3
Zapf Humanist 601 Bold Italic	*3
Ribbon 131	*3
Clarendon 701	*3
Swiss 742	*2
Swiss 742 Bold	*2
Swiss 742 Italic	*2
Swiss 742 Bold Italic	*2
Swiss 742 Condensed	*3
Swiss 742 Condensed Bold	*3
Swiss 742 Condensed Italic	*3
Swiss 742 Condensed Bold Italic	*3
Incised 901	*3
Incised 901 Bold	*3

## Produktoplysninger

Skrifttypenavn	Symbolsæt
Incised 901 Italic	*3
Aldine 430	*3
Aldine 430 Bold	*3
Aldine 430 Italic	*3
Aldine 430 Bold Italic	*3
Calligraphic 401	*3
Flareserif 821 Medium	*3
Flareserif 821ExtraBold	*3
Swiss 721 SWM	*3
Swiss 721 SWM Bold	*3
Swiss 721 SWM Italic	*3
Swiss 721 SWM Bold Italic	*3
Dutch 801 SWM	*3
Dutch 801 SWM Bold	*3
Dutch 801 SWM Italic	*3
Dutch 801 SWM Bold Italic	*3
Swiss 721 SWA	*3
Swiss 721 SWA Bold	*3
Swiss 721 SWA Oblique	*3
Swiss 721 SWA Bold Oblique	*3
Swiss 721 Narrow SWA	*3
Swiss 721 Narrow SWA Bold	*3
Swiss 721 Narrow SWA Oblique	*3
Swiss 721 Narrow SWA Bold Oblique	*3
Zapf Calligraphic 801 SWA	*3
Zapf Calligraphic 801 SWA Bold	*3
Zapf Calligraphic 801 SWA Italic	*3
Zapf Calligraphic 801 SWA Bold Italic	*3
Geometric 711 SWA	*3
Geometric 711 SWA Bold	*3
Geometric 711 SWA Oblique	*3

## Produktoplysninger

Skrifttypenavn	Symbolsæt
Geometric 711 SWA Bold Italic	*3
Revival 711 Light SWA	*3
Revival 711 Demi SWA Bold	*3
Revival 711 Light SWA Italic	*3
Revival 711 Demi SWA Bold Italic	*3
Century 702 SWA	*3
Century 702 SWA Bold	*3
Century 702 SWA Italic	*3
Century 702 SWA Bold Italic	*3
Dutch 801 SWA	*3
Dutch 801 SWA Bold	*3
Dutch 801 SWA Italic	*3
Dutch 801 SWA Bold Italic	*3
Chancery 801 Medium SWA Italic	*3
Symbol SWM	*4
More WingBats SWM	*5
Ding Dings SWA	*6
Symbol SWA	*4
David BT	*7
David BT Bold	*7
Narkis Tam BT	*7
Narkis Tam BT Bold	*7
Miryam BT	*7
Miryam BT Bold	*7
Miryam BT Italic	*7
Koufi BT	*8
Koufi BT Bold	*8
Naskh BT	*8
Naskh BT Bold	*8
Ryadh BT	*8
Ryadh BT Bold	*8

## Produktoplysninger

### Bitmap-skrifttype

Skrifttypenavn	Symbolsæt
Line Printer	*9

## Symbolsæt

### Introduktion til symbolsæt

Din printer har adgang til flere forskellige symbolsæt. Mange af disse symbolsæt varierer kun med de internationale tegn, der er specifikke for hvert sprog.

**Bemærk:**

*Da det meste software håndterer skrifttyper og symboler automatisk, behøver du sandsynligvis aldrig at justere printerindstillingerne. Men hvis du skriver dine egne printerstyringsprogrammer, eller hvis du bruger ældre software, som ikke kan kontrollere skrifttyper, kan du se oplysninger om symbolsæt i følgende afsnit.*

Når du overvejer hvilken skrifttype, du skal bruge, bør du også tage højde for hvilket symbolsæt, der skal kombineres med skrifttypen. De tilgængelige symbolsæt varierer afhængigt af den tilstand, du bruger, og den skrifttype, du vælger.

### I PCL5-tilstand

Tilgængelige skriftbilleder	Symbolsætnavn:	
<b>19 skriftbilleder</b> <b>FixedPitch 810</b> <b>Dutch 801</b> <b>Swiss 742</b> <b>FixedPitch 850</b> <b>Line Printer</b>	IBM-US (10U)	Roman-8 (8U)
	ECM94-1 (0N)	8859-2 ISO (2N)
	8859-9 ISO (5N)	8859-10ISO (6N)
	IBM-DN (11U)	PcMultilingual (12U)
	Legal (1U)	8859-15ISO (9N)

### Produktoplysninger

Tilgængelige skriftbilleder	Symbolsætnavn:	
<b>19 skriftbilleder</b> <b>FixedPitch 810</b> <b>Dutch 801</b> <b>Swiss 742</b> <b>FixedPitch 850</b>	PcBlit775 (26U)	Pc1004 (9J)
	WiBALT (19L)	DeskTop (7J)
	PsText (10J)	Windows (9U)
	McText (12J)	MsPublishi (6J)
	PiFont (15U)	VeMath (6M)
	VeInternational (13J)	VeUS (14J)
	PcE.Europe (17U)	PcTk437 (9T)
	WiAnsi (19U)	WiE.Europe (9E)
	WiTurkish (5T)	UK (1E)
	Swedis2 (0S)	Italian (0I)
	Spanish (2S)	German (1G)
	Norweg1 (0D)	French2 (1F)
	Roman-9 (4U)	PcEur858 (13U)
	ISO 8859/4 Latin 4 (4N)	Unicode 3.0 (18N)
<b>19 skriftbilleder</b> <b>FixedPitch 810</b> <b>Dutch 801</b> <b>Swiss 742</b> <b>FixedPitch 850</b> <b>David BT</b> <b>Miryam BT</b> <b>Narkis Tam BT</b> <b>Naskh BT</b> <b>Koufi BT</b> <b>Ryadh BT</b>	PsMath (5M)	Math-8 (8M)
	ANSI ASCII (0U)	
<b>FixedPitch 810</b> <b>Dutch 801</b> <b>Swiss 742</b> <b>FixedPitch 850</b>	Pc866Cyr (3R)	Pc866Ukr (14R)
	WinCyr (9R)	Pc8Grk (12G)
	Pc851Grk (10G)	WinGrk (9G)
	ISOGrk (12N)	Greek8 (8G)
<b>FixedPitch 810</b> <b>Dutch 801</b> <b>Swiss 742</b> <b>FixedPitch 850</b> <b>Line Printer</b>	ISOCyr (10N)	
<b>Line Printer</b>	Roman Extension (0E)	
<b>FixedPitch 810</b> <b>FixedPitch 850</b> <b>David BT</b> <b>Narkis Tam BT</b> <b>Miryam BT</b>	Hebrew7 (0H) Hebrew8 (8H)	ISO 8859/8 Hebrew (7H) PC-862, Hebrew (15H)



## Produktoplysninger

Tilgængelige skriftbilleder	Symbolsætnavn:	
<b>Koufi BT</b> <b>Naskh BT</b> <b>Ryadh BT</b>	Arabic8 (8V) PC-864, Arabic (10V)	HPWARA (9V)
<b>Symbol SWA</b> <b>Symbol SWM</b>	Symbol (19M)	
<b>More WingBats SWM</b>	Wingdings (579L)	
<b>Ding Dings SWA</b>	ZapfDingbats (14L)	
<b>OCR A</b>	OCR A (00)	
<b>OCR B</b>	OCR B (10)	OCR B Extension (3Q)
<b>Code3-9</b>	Code3-9 (0Y)	
<b>EAN/UPC</b>	EAN/UPC (8Y)	

De 19 skriftbilleder henviser til dem, der er anført nedenfor:

Zapf Humanist 601  
 Ribbon 131  
 Clarendon 701  
 Swiss 742 Condensed  
 Incised 901  
 Aldine 430  
 Calligraphic 401  
 Flareserif 821  
 Swiss 721 SWM  
 Dutch 801 SWM  
 Swiss 721 SWA  
 Swiss 721 Narrow SWA  
 Zapf Calligraphic 801 SWA  
 Geometric 711 SWA  
 Revival 711 SWA  
 Century 702 SWA  
 Dutch 801 SWA  
 Chancery 801 Medium SWA Italic  
 FixedPitch 810 Dark

## I PCL6-tilstand

Symbolsætnavn	Attribut	Skrifttypeklassifikation								
		*1	*2	*3	*4	*5	*6	*7	*8	*9
ISO Norwegian	4	○	○	○	-	-	-	-	-	-
ISO Italian	9	○	○	○	-	-	-	-	-	-
ISO 8859-1 Latin 1	14	○	○	○	-	-	-	-	-	○
ISO Swedish	19	○	○	○	-	-	-	-	-	-

### Produktoplysninger

Symbolsætnavn	Attribut	Skrifttypeklassifikation								
		*1	*2	*3	*4	*5	*6	*7	*8	*9
ASCII	21	○	○	○	-	-	-	○	○	-
ISO United Kingdom	37	○	○	○	-	-	-	-	-	-
ISO French	38	○	○	○	-	-	-	-	-	-
ISO German	39	○	○	○	-	-	-	-	-	-
Legal	53	○	○	○	-	-	-	-	-	○
ISO 8859-2 Latin 2	78	○	○	○	-	-	-	-	-	○
ISO Spanish	83	○	○	○	-	-	-	-	-	-
Roman-9	149	○	○	○	-	-	-	-	-	-
PS Math	173	○	○	○	-	-	-	○	○	-
ISO 8859-9 Latin 5	174	○	○	○	-	-	-	-	-	○
Windows 3.1 Latin 5	180	○	○	○	-	-	-	-	-	-
Microsoft Publishing	202	○	○	○	-	-	-	-	-	-
ISO 8859/10 Latin 6	206	○	○	○	-	-	-	-	-	○
DeskTop	234	○	○	○	-	-	-	-	-	-
Math-8	269	○	○	○	-	-	-	○	○	-
Roman-8	277	○	○	○	-	-	-	-	-	○
Windows 3.1 Latin 2	293	○	○	○	-	-	-	-	-	-
Pc1004	298	○	○	○	-	-	-	-	-	-
ISO 8859-15 Latin 9	302	○	○	○	-	-	-	-	-	-
PC-Turkish	308	○	○	○	-	-	-	-	-	-
Windows 3.0	309	○	○	○	-	-	-	-	-	-
PS Text	330	○	○	○	-	-	-	-	-	-
PC-8	341	○	○	○	-	-	-	-	-	○
PC-8 D/N	373	○	○	○	-	-	-	-	-	○
MC Text	394	○	○	○	-	-	-	-	-	-
PC-850	405	○	○	○	-	-	-	-	-	○
PcEur858	437	○	○	○	-	-	-	-	-	-
Pi Font	501	○	○	○	-	-	-	-	-	-

### Produktoplysninger

Symbolsætnavn	Attribut	Skrifttypeklassifikation								
		*1	*2	*3	*4	*5	*6	*7	*8	*9
PC852	565	○	○	○	-	-	-	-	-	-
Unicode 3.0	590	○	○	○	-	-	-	-	-	-
WBALT	620	○	○	○	-	-	-	-	-	-
Windows 3.1 Latin 1	629	○	○	○	-	-	-	-	-	-
PC-755	853	○	○	○	-	-	-	-	-	-
Wingdings	18540	-	-	-	-	○	-	-	-	-
Symbol	621	-	-	-	○	-	-	-	-	-
ZapfDingbats	460	-	-	-	-	-	○	-	-	-
PC-866, Cyrillic	114	○	○	-	-	-	-	-	-	-
Greek8	263	○	○	-	-	-	-	-	-	-
Windows Greek	295	○	○	-	-	-	-	-	-	-
Windows Cyrillic	306	○	○	-	-	-	-	-	-	-
PC-851, Greek	327	○	○	-	-	-	-	-	-	-
ISO 8859/5 Cyrillic	334	○	○	-	-	-	-	-	-	-
PC-8, Greek	391	○	○	-	-	-	-	-	-	-
ISO 8859/7 Greek	398	○	○	-	-	-	-	-	-	-
PC-866 UKR	466	○	○	-	-	-	-	-	-	-
Hebrew7	8	○	-	-	-	-	-	-	-	-
ISO 8859/8 Hebrew	232	○	-	-	-	-	-	○	-	-
Hebrew8	264	○	-	-	-	-	-	○	-	-
PC-862, Hebrew	488	○	-	-	-	-	-	○	-	-
Arabic8	278	-	-	-	-	-	-	-	○	-
HPWARA	310	-	-	-	-	-	-	-	○	-
PC-864, Arabic	342	-	-	-	-	-	-	-	○	-

---

# Sådan får du hjælp

---

## Websted for teknisk support

Epsons websted for teknisk support giver hjælp til problemer, der ikke kan løses ved hjælp af fejlfindingsoplysningerne i dokumentationen til printerens. Hvis du har en webbrowser og en internetforbindelse, finder du webstedet på:

<http://support.epson.net/>

Hvis du har brug for de nyeste drivere, ofte stillede spørgsmål, brugervejledninger og andre ting, som du kan hente fra webstedet, skal du gå ind på:

<http://www.epson.com>

Vælg derefter afsnittet Support på dit lokale Epson-websted.

## Kontakt til Epson Support

---

### Inden du kontakter Epson

Hvis dit Epson-produkt ikke fungerer korrekt, og du ikke kan løse problemet vha. fejlfindingsoplysningerne i din produktokumentation, kan du kontakte Epson's kundesupportservice for at få hjælp. Kontakt den forhandler, hvor du købte produktet, hvis der ikke er anført en Epson support for dit område herunder.

Epson support kan hjælpe dig meget hurtigere, hvis du oplyser følgende:

- Produktets serienummer  
(Mærkatens med serienummer er placeret på siden af produktet.)
- Produktmodel
- Produktets softwareversion  
(Klik på **About (Om)**, **Version Info (Versionsoplysninger)** eller en lignende knap i produktsoftwaren.)
- Din computers mærke og model
- Din computers operativsystems navn og version
- Navne og versioner for de programmer, du normalt bruger sammen med produktet

**Bemærk:**

*Afhængigt af produktet lagres opkaldslistedata for fax og/eller netværksindstillinger muligvis i produktets hukommelse. Ved sammenbrud eller reparation af et produkt, mistes data og/eller indstillinger muligvis. Epson er ikke ansvarlig for mistede data, for sikkerhedskopiering eller gendannelse af data og/eller indstillinger, selv ikke i en garantiperiode. Vi anbefaler, at du laver dine egne sikkerhedskopier eller tager noter.*

## Sådan får du hjælp

### Hjælp til brugere i Europa

I dit paneuropæiske garantibevis finder du oplysninger om, hvordan du kontakter Epson support.

### Hjælp til brugere i Taiwan

Kontakt for oplysninger, support og service:

#### World Wide Web (<http://www.epson.com.tw>)

Her findes oplysninger om produktspecifikationer, drivere til downloading samt produktforespørgsler.

#### Epson HelpDesk (Telefon: +0280242008)

Vores HelpDesk-medarbejdere kan hjælpe dig med følgende pr. telefon:

- Salgsforespørgsler og produktoplysninger
- Spørgsmål vedrørende brug af produktet eller problemer
- Forespørgsler vedrørende reparation og garanti

#### Reparationsservicecenter:

Telefonnummer	Faxnummer	Adresse
02-23416969	02-23417070	No.20, Beiping E. Rd., Zhongzheng Dist., Taipei City 100, Taiwan
02-27491234	02-27495955	1F., No.16, Sec. 5, Nanjing E. Rd., Songshan Dist., Taipei City 105, Taiwan
02-32340688	02-32345299	No.1, Ln. 359, Sec. 2, Zhongshan Rd., Zhonghe City, Taipei County 235, Taiwan
039-605007	039-600969	No.342-1, Guangrong Rd., Luodong Township, Yilan County 265, Taiwan
038-312966	038-312977	No.87, Guolian 2nd Rd., Hualien City, Hualien County 970, Taiwan
02-82273300	02-82278866	5F.-1, No.700, Zhongzheng Rd., Zhonghe City, Taipei County 235, Taiwan
03-2810606	03-2810707	No.413, Huannan Rd., Pingzhen City, Taoyuan County 324, Taiwan
03-5325077	03-5320092	1F., No.9, Ln. 379, Sec. 1, Jingguo Rd., North Dist., Hsinchu City 300, Taiwan
04-23291388	04-23291338	3F., No.510, Yingcai Rd., West Dist., Taichung City 403, Taiwan
04-23805000	04-23806000	No.530, Sec. 4, Henan Rd., Nantun Dist., Taichung City 408, Taiwan
05-2784222	05-2784555	No.463, Zhongxiao Rd., East Dist., Chiayi City 600, Taiwan

## Sådan får du hjælp

Telefonnummer	Faxnummer	Adresse
06-2221666	06-2112555	No.141, Gongyuan N. Rd., North Dist., Tainan City 704, Taiwan
07-5520918	07-5540926	1F., No.337, Minghua Rd., Gushan Dist., Kaohsiung City 804, Taiwan
07-3222445	07-3218085	No.51, Shandong St., Sanmin Dist., Kaohsiung City 807, Taiwan
08-7344771	08-7344802	1F., No.113, Shengli Rd., Pingtung City, Pingtung County 900, Taiwan

---

## Hjælp til brugere i Australien

Epson Australia vil gerne yde kundeservice på et højt niveau. Ud over i vores produktdokumentation kan du få oplysninger følgende steder:

### Din forhandler

Husk, at din forhandler ofte kan hjælpe dig med at identificere og løse problemer. Kontakt altid forhandleren først i tilfælde af problemer; der kan man ofte løse problemer hurtigt og let, og du kan få råd om, hvad du skal gøre som det næste.

### Internetadresse <http://www.epson.com.au>

Adgang til Epson Australias www-sider. Besøg denne adresse med jævne mellemrum! På denne side kan du downloade drivere og finde Epson-kontaktpunkter, nye produktoplysninger og teknisk support (e-mail).

### Epson Helpdesk

Epson Helpdesk er tiltænkt som en endelig backup på, at vores kunder har adgang til rådgivning. Personalet hos Helpdesk kan hjælpe dig med installation, konfiguration og betjening af dit Epson-produkt. Personalet hos vores Pre-sales Helpdesk kan tilbyde dig materiale om nye Epson-produkter og hjælpe dig med at finde nærmeste forhandler eller repræsentant. Her besvares mange typer spørgsmål.

Numrene til Helpdesk er:

Telefon: 1300 361 054

Fax: (02) 8899 3789

Vi beder dig have alle relevante oplysninger klar, når du ringer. Jo flere oplysninger, du har, jo hurtigere kan vi hjælpe dig med at løse problemet. Disse oplysninger omfatter dokumentationen for dit Epson-produkt, computertype, operativsystem, programmer samt alle andre oplysninger, du tror er nødvendige.

---

## Hjælp til brugere i Singapore

Du kan få oplysninger, support og services fra Epson Singapore her:

## Sådan får du hjælp

### World Wide Web (<http://www.epson.com.sg>)

Her findes oplysninger om produktspecifikationer, drivere til downloading, ofte stillede spørgsmål (FAQ), salgsforespørgsler og teknisk support via e-mail.

### Epson HelpDesk (telefon: (65) 6586 3111)

Vores HelpDesk-medarbejdere kan hjælpe dig med følgende pr. telefon:

- Salgsforespørgsler og produktoplysninger
- Spørgsmål vedrørende brug af produktet eller problemer
- Forespørgsler vedrørende reparation og garanti

---

## Hjælp til brugere i Thailand

Kontakt for oplysninger, support og service:

### World Wide Web (<http://www.epson.co.th>)

Her findes oplysninger om produktspecifikationer, drivere til downloading, ofte stillede spørgsmål (FAQ) og e-mail.

### Epson Hotline (telefon: (66)2685-9899)

Vores Hotline-medarbejdere kan hjælpe dig med følgende pr. telefon:

- Salgsforespørgsler og produktoplysninger
- Spørgsmål vedrørende brug af produktet eller problemer
- Forespørgsler vedrørende reparation og garanti

---

## Hjælp til brugere i Vietnam

Kontakt for oplysninger, support og service:

Epson Hotline (telefon): 84-8-823-9239

Servicecenter: 80 Truong Dinh Street, District 1, Hochiminh City  
Vietnam

---

## Hjælp til brugere i Indonesien

Kontakt for oplysninger, support og service:

### World Wide Web (<http://www.epson.co.id>)

- Oplysninger vedrørende produktspecifikationer, drivere til downloading

## Sådan får du hjælp

- ☐ Ofte stillede spørgsmål (FAQ), salgsforespørgsler, spørgsmål via e-mail

### Epson Hotline

- ☐ Salgsforespørgsler og produktoplysninger
- ☐ Teknisk support

Telefon (62) 21-572 4350

Fax (62) 21-572 4357

### Epson Servicecenter

Jakarta Mangga Dua Mall 3rd floor No 3A/B  
Jl. Arteri Mangga Dua,  
Jakarta

Telefon/Fax: (62) 21-62301104

Bandung Lippo Center 8th floor  
Jl. Gatot Subroto No.2  
Bandung

Telefon/Fax: (62) 22-7303766

Surabaya Hitech Mall lt IIB No. 12  
Jl. Kusuma Bangsa 116 – 118  
Surabaya

Telefon: (62) 31-5355035

Fax: (62) 31-5477837

Yogyakarta Hotel Natour Garuda  
Jl. Malioboro No. 60  
Yogyakarta

Telefon: (62) 274-565478

Medan Wisma HSBC 4th floor  
Jl. Diponegoro No. 11  
Medan

Telefon/Fax: (62) 61-4516173

Makassar MTC Karebosi Lt. III Kav. P7-8  
Jl. Ahmad Yani No.49  
Makassar

Phone: (62)411-350147/411-350148



## Sådan får du hjælp

---

### Hjælp til brugere i Hongkong

Bruger er velkomne til at kontakte Epson Hong Kong Limited med henblik på teknisk support samt andre eftersalgsservices.

#### Hjemmeside

Epson Hong Kong har oprettet en lokal hjemmeside på både kinesisk og engelsk på internettet for at give brugere følgende oplysninger:

- Produktoplysninger
- Svar på ofte stillede spørgsmål (FAQs)
- Nyeste versioner af drivere til Epson-produkter

Brugere kan få adgang til vores internet-hjemmeside på:

<http://www.epson.com.hk>

#### Teknisk support-hotline

Du kan også kontakte vores teknikere på følgende telefon- og faxnumre:

Telefon: (852) 2827-8911

Fax: (852) 2827-4383

---

### Hjælp til brugere i Malaysia

Kontakt for oplysninger, support og service:

#### World Wide Web (<http://www.epson.com.my>)

- Oplysninger vedrørende produktspecifikationer, drivere til downloading
- Ofte stillede spørgsmål (FAQ), salgsforespørgsler, spørgsmål via e-mail

#### Epson Trading (M) Sdn. Bhd.

Hovedkontor.

Telefon: 603-56288288

Fax: 603-56288388/399

## Sådan får du hjælp

### Epson Helpdesk

- Salgsforespørgsler og produktoplysninger (Infoline)

Telefon: 603-56288222

- Forespørgsler vedrørende service og garanti, brug af produkt og teknisk support (Techline)

Telefon: 603-56288333

## Hjælp til brugere i Indien

Kontakt for oplysninger, support og service:

### World Wide Web (<http://www.epson.co.in>)

Her findes oplysninger om produktspecifikationer, drivere til downloading samt produktforespørgsler.

### Epson Indias hovedkontor - Bangalore

Telefon: 080-30515000

Fax: 30515005

### Epson Indias regionale kontorer:

Placering	Telefonnummer	Faxnummer
Mumbai	022-28261515 /16/17	022-28257287
Delhi	011-30615000	011-30615005
Chennai	044-30277500	044-30277575
Kolkata	033-22831589 / 90	033-22831591
Hyderabad	040-66331738/ 39	040-66328633
Cochin	0484-2357950	0484-2357950
Coimbatore	0422-2380002	NA
Pune	020-30286000 /30286001/30286002	020-30286000
Ahmedabad	079-26407176 / 77	079-26407347

## Helpline

For service, produktoplysninger eller bestilling af en patron - 18004250011 (09.00 - 21.00) - dette er et gratis nummer.

For service (CDMA & mobilbrugere) - 3900 1600 (09.00 - 18.00) Forvalg lokal STD-kode

## Sådan får du hjælp

---

### Hjælp til brugere i Filippinerne

Brugere er velkomne til at kontakte Epson Philippines Corporation på nedenstående telefon- og faxnumre samt e-mail-adresser for at få teknisk support samt andre eftersalgsservices:

Hovednummer: (63-2) 706 2609

Fax: (63-2) 706 2665

Direkte nummer til Helpdesk: (63-2) 706 2625

E-mail: [epchelpdesk@epc.epson.com.ph](mailto:epchelpdesk@epc.epson.com.ph)

**World Wide Web** (<http://www.epson.com.ph>)

Her findes oplysninger om produktspecifikationer, drivere til downloading, ofte stillede spørgsmål (FAQ) og e-mail-forespørgsler.

**Frikaldsnummer 1800-1069-EPSON(37766)**

Vores Hotline-medarbejdere kan hjælpe dig med følgende pr. telefon:

- Salgsforespørgsler og produktoplysninger
- Spørgsmål vedrørende brug af produktet eller problemer
- Forespørgsler vedrørende reparation og garanti

**Indeks****2**

2-sidet udskrivning.....37

**A**

Afinstallere software.....78

Afsendelse af printeren.....76

Annullering af udskrivning.....36

Mac OS X.....37

Windows.....36

**B**

Bageste universalbakke

ilægning.....23

Betjeningspanel.....16

Blanke sider.....96

Blæk

kontrol af blækpatronstatus i Mac OS X.....61

kontrol af blækpatronstatus i Windows.....60

Blækpatroner

udskiftning når tomme.....64

varenumre.....103

**D**

Dokumenter

udskrivning.....30

Driver

adgang i Mac OS X.....29

adgang i Windows.....28

Dysecheck.....68

Mac OS X.....68

printerknapper.....69

Windows.....68

**E**

Epson

papir.....18

**F**

Farveproblemer.....93

Fejl

udskrivning.....80

Fejljustering.....93

Flere sider pr. ark.....48

Forkerte tegn.....95

Forstørrelse af sider.....45

Funktionskontrol.....83

**H**

Hastighed

forøgelse.....96, 100

Hjælp

Epson.....124

Hovedrensning

printerknapper.....71

**I**

Ilægning

konvolutter.....25

papir.....18, 20, 23

Indikatorer

betjeningspanel.....16

statusindikatorer.....80

Interfacekabler.....112

**J**

Justering af skrivehoved.....72

**K**

Knapper

betjeningspanel.....16

Kontakt til Epson.....124

Konvolutter

ilægning.....25

udskriftsområde.....108

**L**

LJ4-tilstand.....114

**M**

Mac OS X

adgang printerindstillinger.....29

kontrol af printerstatus.....86

Margener

problemer.....95

Medietype

valg af.....30

**O**

Ophavsret.....2

**P**

Papir

## Indeks

Epson specialpapir.....	18
fastklemt.....	88
ilægning.....	20
ilægningkapacitet.....	18, 20, 23
indførsproblemer.....	97
krøllet.....	98
specifikationer.....	106
udskriftsområde.....	108
valg af type.....	30
Papirkassette	
afinstallation.....	59
ilægning.....	20
installation.....	58
PCL.....	57, 112
PCL6-tilstand.....	115, 121
Plakatudskrivning.....	52
samling af sider.....	54
PostScript.....	57, 112
Printer	
funktionskontrol.....	83
kontrol af status.....	84
rengøring.....	75
transport af.....	76
Printerindstillinger	
adgang i Mac OS X.....	29
adgang i Windows.....	28
Ilagt papirstørrelse.....	74
Timer til slukning.....	73
Problemer	
blanke sider.....	96
diagnosticering.....	80
fastklemt papir.....	88
forkerte farver.....	93
forkerte tegn.....	95
kontakt til Epson.....	124
løsning.....	124
margener.....	95
papirindføring.....	97
printerens udskriver ikke.....	99
slørede udskrifter.....	94
spejlbillede.....	95
striber.....	92, 93
udskrivning.....	80
udskrivningshastighed.....	96
udtværede udskrifter.....	94, 96
Produkt	
dele.....	13
PS 3-tilstand.....	113
<b>R</b>	
Reducering af sidder.....	45
Rensning	
skrivehoved.....	69
<b>S</b>	
Scanningssoftware	
afinstallere.....	78
Service.....	124
Sider pr. ark-udskrivning.....	48
Sikkerhedsoplysninger.....	7
Skrifttype.....	112
Skrifttyper	
LJ4-tilstand.....	114
PCL6-tilstand.....	115
PS 3-tilstand.....	113
Skrivehoved	
justering.....	72
kontrol.....	68
rensning.....	69
Skrivehovedrensning	
Mac OS X.....	70
Windows.....	70
Slørede udskrifter.....	94
Specifikationer	
blækpatroner.....	103
mekanisk.....	109
papir.....	106
printer.....	106
standarder og godkendelser.....	111
Specifikationer for udskriftsområde.....	108
Spejlbillede.....	95
Status Monitor	
Mac OS X.....	86
Windows.....	84
Striber.....	92, 93
Styring af udskriftsjob	
Windows.....	84
Symbolsæt	
introduktion.....	119
PCL6-tilstand.....	121
Systemkrav.....	105
<b>T</b>	
Teknisk support.....	124
Tekst	
udskrivning af dokumenter.....	30
Tilpas til side-udskrivning.....	45
Transport af printerens.....	76
<b>U</b>	
Udskiftning af blækpatroner.....	64
Udskriftskvalitet	
forbedring.....	92
Udskrivning	
2-sidet.....	37
annullering.....	36
flere sider pr. ark.....	48
plakater.....	52
tekst.....	30
tilpas til side.....	45
vandmærker.....	56
Udskrivningshastighed	
forøgelse.....	96, 100
Udtværede udskrifter.....	94, 96
USB	
stik.....	112

**Indeks****V**

Vandmærkeudskrivning.....	56
Vandrette striber.....	92
Varemærker.....	2
Vedligeholdelsesboks.....	65

**W**

Windows	
adgang til printerindstillinger.....	28
kontrol af printerstatus.....	84
status monitor.....	84
styring af udskriftsjob.....	84

**Æ**

Ændring af sidestørrelse.....	45
-------------------------------	----