

**DS-560**

# **Uživatelská příručka**

---

---

# Autorská práva a ochranné známky

---

Bez předchozího písemného povolení společnosti Seiko Epson Corporation je zakázáno reprodukovat libovolnou část této publikace, ukládat ve vyhledávacím systému nebo přenášet libovolnou formou nebo prostředky, a to elektronicky, mechanicky, kopírováním, nahráváním nebo jakýmkoli jiným způsobem. Společnost neponese přímou odpovědnost za použití zde uvedených informací. Neodpovídá ani za případné škody plynoucí z použití zde uvedených informací.

Společnost Seiko Epson Corporation ani její přidružené společnosti nejsou vůči spotřebiteli tohoto produktu nebo jiným osobám zodpovědné za škody, ztráty, náklady nebo výdaje způsobené spotřebitelem nebo jinou osobou v důsledku následujících událostí: nehody, nevhodného použití nebo zneužití tohoto výrobku nebo v důsledku neoprávněných úprav, oprav nebo změn na tomto výrobku.

Společnost Seiko Epson Corporation a její dceřinné společnosti neodpovídají za škody ani potíže související s používáním doplňků nebo spotřebního materiálu, které nejsou označeny společností Seiko Epson Corporation jako originální výrobky Epson (Original Epson Products) nebo schválené výrobky Epson (Epson Approved Products).

EPSON® je registrovaná ochranná známka a EPSON EXCEED YOUR VISION nebo EXCEED YOUR VISION jsou ochranné známky společnosti Seiko Epson Corporation.

Microsoft®, Windows®, Windows Vista® a SharePoint® jsou registrované ochranné známky společnosti Microsoft Corporation.

Adobe®, Adobe Reader® a Acrobat® jsou zaopsané ochranné známky společnosti Adobe Systems Incorporated.

Apple®, ColorSync®, Macintosh® a Mac OS® jsou registrované ochranné známky společnosti Apple, Inc.

ABBYY® a názvy a loga ABBYY FineReader® jsou registrované ochranné známky společnosti ABBYY Software House.

Intel® je registrovaná ochranná známka společnosti Intel Corporation.

Intel® Core™ je registrovaná ochranná známka společnosti Intel Corporation.

PowerPC® je registrovaná ochranná známka společnosti International Business Machines Corporation.

Wi-Fi®, Wi-Fi Alliance® a Wi-Fi Protected Access® (WPA) jsou registrované ochranné známky sdružení Wi-Fi Alliance. Wi-Fi Protected Setup™ a WPA2™ jsou ochranné známky sdružení Wi-Fi Alliance.

Software EPSON Scan je částečně založen na práci organizace Independent JPEG Group.

libtiff

Copyright © 1988-1997 Sam Leffler

Copyright © 1991-1997 Silicon Graphics, Inc.

Permission to use, copy, modify, distribute, and sell this software and its documentation for any purpose is hereby granted without fee, provided that (i) the above copyright notices and this permission notice appear in all copies of the software and related documentation, and (ii) the names of Sam Leffler and Silicon Graphics may not be used in any advertising or publicity relating to the software without the specific, prior written permission of Sam Leffler and Silicon Graphics.

THE SOFTWARE IS PROVIDED "AS-IS" AND WITHOUT WARRANTY OF ANY KIND, EXPRESS, IMPLIED OR OTHERWISE, INCLUDING WITHOUT LIMITATION, ANY WARRANTY OF MERCHANTABILITY OR FITNESS FOR A PARTICULAR PURPOSE.

## Autorská práva a ochranné známky

IN NO EVENT SHALL SAM LEFFLER OR SILICON GRAPHICS BE LIABLE FOR ANY SPECIAL, INCIDENTAL, INDIRECT OR CONSEQUENTIAL DAMAGES OF ANY KIND, OR ANY DAMAGES WHATSOEVER RESULTING FROM LOSS OF USE, DATA OR PROFITS, WHETHER OR NOT ADVISED OF THE POSSIBILITY OF DAMAGE, AND ON ANY THEORY OF LIABILITY, ARISING OUT OF OR IN CONNECTION WITH THE USE OR PERFORMANCE OF THIS SOFTWARE.

### libjpeg-turbo

Copyright © 1991-2012 Thomas G. Lane, Guido Vollbeding  
Copyright © 1999-2006 MIYASAKA Masaru  
Copyright © 2009 Pierre Ossman for Cendio AB  
Copyright © 2009-2013 D. R. Commander  
Copyright © 2009-2011 Nokia Corporation and/or its subsidiary(-ies)

Redistribution and use in source and binary forms, with or without modification, are permitted provided that the following conditions are met:

- Redistributions of source code must retain the above copyright notice, this list of conditions and the following disclaimer.
- Redistributions in binary form must reproduce the above copyright notice, this list of conditions and the following disclaimer in the documentation
- Neither the name of the libjpeg-turbo Project nor the names of its contributors may be used to endorse or promote products derived from this software without specific prior written permission.

THIS SOFTWARE IS PROVIDED BY THE COPYRIGHT HOLDERS AND CONTRIBUTORS "AS-IS", AND ANY EXPRESS OR IMPLIED WARRANTIES, INCLUDING, BUT NOT LIMITED TO, THE IMPLIED WARRANTIES OF MERCHANTABILITY AND FITNESS FOR A PARTICULAR PURPOSE ARE DISCLAIMED. IN NO EVENT SHALL THE COPYRIGHT HOLDERS OR CONTRIBUTORS BE LIABLE FOR ANY DIRECT, INDIRECT, INCIDENTAL, SPECIAL, EXEMPLARY, OR CONSEQUENTIAL DAMAGES (INCLUDING, BUT NOT LIMITED TO, PROCUREMENT OF SUBSTITUTE GOODS OR SERVICES; LOSS OF USE, DATA, OR PROFITS; OR BUSINESS INTERRUPTION) HOWEVER CAUSED AND ON ANY THEORY OF LIABILITY, WHETHER IN CONTRACT, STRICT LIABILITY, OR TORT (INCLUDING NEGLIGENCE OR OTHERWISE) ARISING IN ANY WAY OUT OF THE USE OF THIS SOFTWARE, EVEN IF ADVISED OF THE POSSIBILITY OF SUCH DAMAGE.

**Obecná poznámka:** Další zde použité názvy produktů slouží pouze k identifikačním účelům a mohou být ochrannými známkami příslušných společností.

Copyright © 2013 Seiko Epson Corporation. Všechna práva vyhrazena.

Obsah této příručky a technické údaje tohoto produktu mohou být změněny bez předchozího upozornění.

## Obsah

### **Autorská práva a ochranné známky**

### **Úvod**

Kde lze vyhledat informace. . . . . 6

### **Verze operačního systému**

### **Bezpečnostní pokyny**

Důležité bezpečnostní pokyny. . . . . 8

Omezení týkající se kopírování. . . . . 9

### **Seznámení s produktem**

Součásti zařízení. . . . . 11

Stavová kontrolka. . . . . 13

Stav kontrolky při připojení pomocí kabelu  
USB. . . . . 13

Stav kontrolky při připojení prostřednictvím  
bezdrátové sítě. . . . . 13

Tlačítko. . . . . 14

Spínače rozhraní. . . . . 15

Páčka oddělení stránek. . . . . 16

### **Vkládání předloh do zařízení**

Vkládání dokumentů. . . . . 17

Specifikace dokumentů. . . . . 17

Vložení více dokumentů různých velikostí. . . . . 18

Vkládání dokumentů. . . . . 19

Vkládání karet. . . . . 21

Vkládání zvláštních dokumentů. . . . . 24

### **Základní skenování**

Skenování tlačítkem. . . . . 28

Skenování pomocí aplikace Document Capture  
Pro/Document Capture. . . . . 28

Skenování pomocí aplikace Epson Scan. . . . . 30

### **Různé typy skenování**

Skenování na server SharePoint nebo do služby  
typu cloud. . . . . 31

Skenování několika dokumentů do samostatných  
souborů (systém Windows). . . . . 32

Přiřazení určitého nastavení skenování k  
programu. . . . . 33

Skenování spojovaných obrázků. . . . . 34

Úprava naskenovaného obrazu. . . . . 36

### **Používání jednotky Network Interface Unit**

Seznámení s produktem. . . . . 38

Připojení jednotky Network Interface Unit. . . . . 38

Nastavení klientských počítačů pomocí aplikace  
Epson Scan Settings (Nastavení aplikace EPSON  
Scan). . . . . 39

Skenování v síti. . . . . 41

Skenování z jednotky Network Interface Unit  
(pro systém Windows). . . . . 41

### **Informace o softwaru**

Document Capture Pro (Windows)/Document  
Capture (Mac OS X). . . . . 43

Spuštění. . . . . 43

Otevření nápovědy. . . . . 43

Ovladač aplikace Epson Scan. . . . . 43

Spuštění. . . . . 43

Otevření nápovědy. . . . . 44

EpsonNet Config. . . . . 44

Spuštění. . . . . 44

Otevření nápovědy. . . . . 44

Epson DocumentScan. . . . . 44

Jiný skenovací software. . . . . 45

Presto! BizCard. . . . . 45

ABBYY FineReader (pro systém Windows). . . . . 45

Kontrola a instalace softwaru. . . . . 46

Kontrola softwaru nainstalovaného v počítači  
. . . . . 46

Odinstalování softwaru. . . . . 47

Pro systém Windows. . . . . 47

Pro systém Mac OS X. . . . . 48

### **Údržba**

Čištění zařízení. . . . . 50

Čištění vnitřního prostoru skeneru. . . . . 50

Výměna sestavy válce Sestava válce. . . . . 53

Energy Saving (Úspora energie). . . . . 58

**Obsah**

Přeprava zařízení. . . . .	58	Pro systém Mac OS X. . . . .	78
Použití štěrbin pro zajištění. . . . .	59	Specifikace zařízení. . . . .	78
Aktualizace firmwaru. . . . .	59	Obecné. . . . .	78
Zjištění verze hlavního firmwaru skeneru. . . . .	60	Technické údaje síťového rozhraní. . . . .	79
Zjištění verze firmwaru modulu Wi-Fi. . . . .	60	Rozměry a hmotnost. . . . .	79
<b>Řešení problémů</b>		Elektrické údaje. . . . .	80
Potíže signalizované stavovou kontrolkou. . . . .	61	Provozní prostředí. . . . .	80
Problémy při spouštění skenování. . . . .	61	Rozhraní. . . . .	81
Používání tlačítka. . . . .	62	Standards a schválení. . . . .	81
Použití bezdrátového připojení. . . . .	62		
Používání jednotky Network Interface Unit. . . . .	62		
Použití jiného skenovacího softwaru než ovladače Epson Scan. . . . .	64		
Problémy s podáváním papíru. . . . .	64		
Papír se špiní. . . . .	64		
Podává se několik listů papíru. . . . .	64		
Chyba dvojitého zavedení. . . . .	64		
V produktu je zachycen papír. . . . .	65		
Problémy s dobou skenování. . . . .	66		
Problémy s naskenovanými obrazy. . . . .	67		
Kvalita skenování je neuspokojivá. . . . .	67		
Oblast skenování je neuspokojivá. . . . .	68		
Problémy přetrvávají i po vyzkoušení všech řešení. . . . .	68		
<b>Kde najdete pomoc</b>			
Webové stránky technické podpory. . . . .	69		
Kontaktování technické podpory Epson. . . . .	69		
Než se obrátíte na společnost Epson. . . . .	69		
Pomoc pro uživatele v severní Americe. . . . .	69		
Pomoc pro uživatele v Latinské Americe. . . . .	70		
Pomoc pro uživatele v Evropě. . . . .	71		
Pomoc uživatelům na Tchajvanu. . . . .	71		
Pomoc pro uživatele v Austrálii. . . . .	72		
Pomoc pro uživatele v Singapuru. . . . .	73		
Pomoc pro uživatele v Thajsku. . . . .	73		
Pomoc pro uživatele ve Vietnamu. . . . .	73		
Pomoc pro uživatele v Indonésii. . . . .	74		
Pomoc pro uživatele v Hongkongu. . . . .	75		
Pomoc pro uživatele v Malajsii. . . . .	75		
Pomoc pro uživatele v Indii. . . . .	76		
Pomoc pro uživatele na Filipínách. . . . .	77		
<b>Technické údaje</b>			
Požadavky na systém. . . . .	78		
Pro systém Windows. . . . .	78		

---

## Úvod

# Kde lze vyhledat informace

Nejnovější verze následujících příruček jsou k dispozici na webové stránce technické podpory společnosti Epson.

➔ „[Webové stránky technické podpory](#)“ na str. 69

**Instalační příručka (tištěná):**

Obsahuje úvod k nastavení produktu.

**Uživatelská příručka (PDF):**

Obsahuje podrobné pokyny pro provoz, bezpečnost a řešení problémů. Podle této příručky postupujte při použití produktu s počítačem nebo při používání pokročilých funkcí.

**Příručka pro síť (PDF):**

Poskytuje pokyny k nastavení bezdrátové sítě pro počítač, smartphone nebo tento produkt a k řešení problémů.

**Poznámka:**

V následující části Uživatelská příručka naleznete pokyny k použití jednotky Network Interface Unit.

➔ „[Používání jednotky Network Interface Unit](#)“ na str. 38

---

# Verze operačního systému

---

V této příručce jsou použity následující zkratky.

**Windows znamená Windows 8.1, Windows 8, Windows 7, Windows Vista, Windows XP a Windows XP x64.**

- Windows 8.1 znamená Windows 8.1 a Windows 8.1 Pro.
- Windows 8 znamená Windows 8 a Windows 8 Pro.
- Windows 7 znamená Windows 7 Home Basic, Windows 7 Home Premium, Windows 7 Professional a Windows 7 Ultimate.
- Windows Vista znamená Windows Vista Home Basic Edition, Windows Vista Home Premium Edition, Windows Vista Business Edition, Windows Vista Enterprise Edition a Windows Vista Ultimate Edition.
- Windows XP znamená Windows XP Home Edition, Windows XP Professional x64 Edition a Windows XP Professional.

**Mac OS X znamená Mac OS X v10.5.8, 10.6.x, OS X Lion a OS X Mountain Lion.**

---

# Bezpečnostní pokyny

---

## Důležité bezpečnostní pokyny

Varování, upozornění, důležitá upozornění a poznámky v tomto dokumentu mají následující význam:

**Varování**

*je nutno dodržovat, aby nedošlo ke zranění.*

**Upozornění**

*je nutno pečlivě dodržovat, aby nedošlo ke zranění.*

**Důležitá upozornění:**

*je nutno respektovat, aby nedošlo k poškození zařízení.*

**Poznámky**

*obsahují důležité informace a užitečné tipy pro práci s tímto zařízením.*

Přečtěte si tyto pokyny a dodržujte veškerá varování a pokyny vyznačené na zařízení.

- Umístěte zařízení na stabilní rovný povrch, který je ve všech směrech širší a delší než základna zařízení. Pokud zařízení umístíte ke zdi, je třeba mezi zadní částí produktu a zdí ponechat prostor více než 10 cm. Je-li zařízení nakloněno, nebude fungovat správně.
- Neumísťujte zařízení v prašném prostředí ani na místech vystavených otřesům či vibracím.
- Umístěte zařízení do takové blízkosti počítače, aby k němu bez problémů dosáhl kabel rozhraní. Zařízení a napájecí adaptér neumísťujte ani neskladujte mimo budovy, v silně znečištěném nebo prašném prostředí, v blízkosti vody, tepelných zdrojů ani na místech vystavených otřesům, vibracím, vysokým teplotám nebo vlhkosti, přímému slunečnímu světlu, zdrojům silného světla nebo rychlým změnám teploty či vlhkosti.
- Nepoužívejte skener, pokud máte vlhké ruce.
- Umístěte zařízení v blízkosti elektrické zásuvky, od níž lze snadno odpojit napájecí adaptér.
- Kabel napájecího adaptéru je třeba chránit proti odření, proříznutí, třepení, zkroucení, zauzlení a jiným způsobům poškození. Neumísťujte na kabel žádné předměty a chraňte napájecí adaptér a kabel před jakýmkoli poškozením. Dbejte zejména, aby kabel nebyl na konci zkroucený.
- Používejte pouze napájecí adaptér, který je dodáván se zařízením. Následkem použití jakéhokoli jiného adaptéru by mohlo dojít k požáru, úrazu elektrickým proudem nebo poranění.
- Napájecí adaptér byl navržen k použití se zařízením, se kterým se dodává. Pokud není uvedeno jinak, nepoužívejte ho s jinými elektronickými zařízeními.



## Bezpečnostní pokyny

- ❑ Používejte pouze typ zdroje elektrické energie uvedený na štítku napájecího adaptéru. energii je nutné odebírat vždy přímo ze standardní domácí elektrické zásuvky pomocí napájecího adaptéru, který splňuje příslušné místní bezpečnostní normy.
- ❑ Při připojování tohoto zařízení k počítači či jinému zařízení pomocí kabelu dbejte na správné zapojení konektorů. Každý konektor lze zapojit jen jedním způsobem. Pokud konektor připojíte s nesprávnou orientací, mohlo by dojít k poškození propojených zařízení.
- ❑ Nepoužívejte zásuvky zapojené v okruhu, v němž jsou zapojeny kopírky nebo větrací systémy, které se pravidelně zapínají a vypínají.
- ❑ Pokud k zapojení zařízení používáte prodlužovací kabel, ujistěte se, zda celková kapacita proudu pro všechna zařízení zapojená pomocí tohoto kabelu nepřekračuje kapacitu kabelu v ampérech. Zkontrolujte také, zda celková kapacita proudu pro všechna zařízení zapojená do této elektrické zásuvky ve zdi nepřekračuje kapacitu zásuvky v ampérech.
- ❑ Kromě konkrétních situací popsanych v příručkách k produktu se za žádných okolností sami nepokoušejte o demontáž, úpravy ani opravy napájecího adaptéru, zařízení ani doplňků.
- ❑ Nevkládejte do otvorů žádné předměty, protože by mohlo dojít k dotyku v místě s nebezpečným napětím nebo ke zkratu. Dávejte pozor na nebezpečí úrazu elektrickým proudem.
- ❑ Jestliže dojde k poškození zástrčky, vyměňte kabel nebo se obraťte na odborného elektrotechnika. Jestliže zástrčka obsahuje pojistky, lze je nahradit pouze pojistkami se stejnými rozměry a parametry.
- ❑ V následujících případech odpojte zařízení a napájecí adaptér a svěřte opravu kvalifikovanému servisnímu technikovi: napájecí adaptér nebo zástrčka jsou poškozeny; do zařízení nebo napájecího adaptéru pronikla kapalina; zařízení nebo napájecí adaptér upadly nebo byl poškozen jejich kryt, zařízení nebo napájecí adaptér nefunguje normálně nebo vykazuje výraznou změnu funkčnosti. (Nenastavujte ovládací prvky, které nejsou popsány v provozních pokynech.)
- ❑ Před čištěním odpojte zařízení a napájecí adaptér. K čištění používejte pouze vlhký hadřík. Nepoužívejte tekuté čističe a čističe ve spreji.
- ❑ Pokud produkt nebudete delší dobu používat, odpojte napájecí adaptér od elektrické zásuvky.
- ❑ Po výměně zlikvidujte spotřební materiál v souladu s pravidly určenými místním správním orgánem. Nepokoušejte se o rozmontování.
- ❑ Tento produkt se musí nacházet alespoň 22 cm od kardiostimulátorů. Rádiové vlny z tohoto produktu mohou nepříznivě ovlivnit funkci kardiostimulátorů.
- ❑ Tento produkt nepoužívejte ve zdravotnických zařízeních ani v blízkosti lékařských přístrojů. Rádiové vlny z tohoto produktu mohou nepříznivě ovlivnit funkci elektrických lékařských přístrojů.
- ❑ Tento produkt nepoužívejte v blízkosti automaticky řízených zařízení, jako jsou automatické dveře nebo požární poplachová zařízení. Rádiové vlny z tohoto produktu mohou nepříznivě ovlivnit tato zařízení a mohly by způsobit nehody v důsledku selhání.

---

## Omezení týkající se kopírování

Dodržujte následující omezení, aby při použití zařízení nedošlo k porušení zákonů.

**Ze zákona je zakázáno kopírovat následující položky:**

## Bezpečnostní pokyny

- bankovky, mince, státní obchodovatelné cenné papíry, státní akcie a cenné papíry vydávané městem,
- nepoužité poštovní známky, předplacené pohlednice a jiné platné poštovní položky s platným poštovním,
- státní kolky a cenné papíry vydané podle zákonných postupů.

### Při kopírování následujících položek buďte obezřetní:

- soukromé obchodovatelné cenné papíry (akciové certifikáty, převoditelné úpisy, šeky atd.), různé průkazy, lístky atd.,
- pasy, řidičské průkazy, doklady způsobilosti, silniční doklady, stravenky, vstupenky a podobně.

**Poznámka:**

*Kopírování těchto dokumentů může být rovněž protizákonné.*

### Zodpovědné používání materiálů chráněných autorským právem

Zařízení může být zneužito ke kopírování materiálů chráněných autorským právem. Pokud nebudete jednat na základě rady zkušeného právníka, před kopírováním publikovaných materiálů si vyžádejte oprávnění držitele autorských práv.

### Omezení týkající se zpětné analýzy a dekompilace

Je zakázáno zpětně analyzovat, dekompilovat či jiným způsobem získávat zdrojový kód jakéhokoli dodávaného softwaru s tímto produktem.

---

# Seznámení s produktem

---

## Součásti zařízení

**Poznámka:**

Použijte všechny součásti dodané se zařízením.

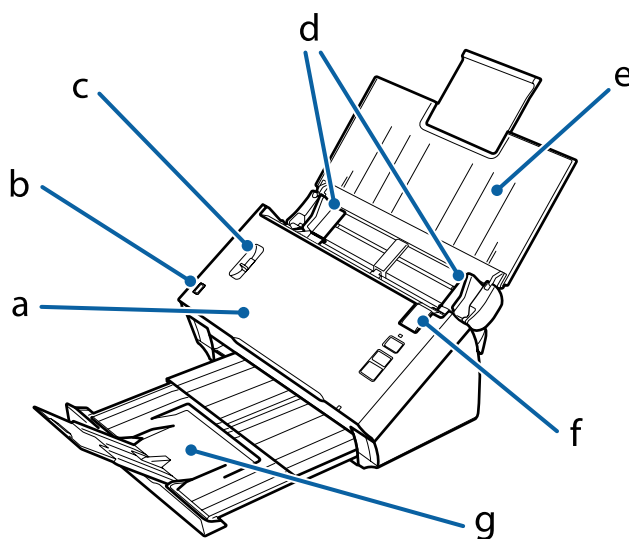

- a. kryt skeneru
- b. senzor vstupního zásobníku
- c. páčka oddělení stránek
- d. okrajová vodítka
- e. vstupní zásobník
- f. otevírací páčka krytu
- g. výstupní zásobník

**Poznámka:**

Nedotýkejte se senzoru vstupního zásobníku. Produkt by nemusel fungovat správně.

### Seznámení s produktem

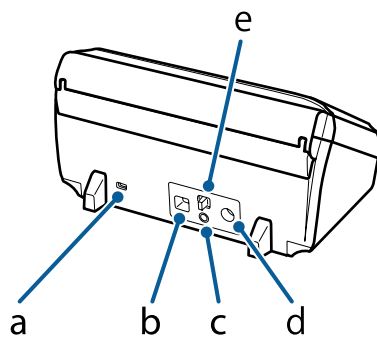

- a. štěrbina pro zajištění
- b. konektor rozhraní USB
- c. tlačítko **Connect**
- d. zásuvka stejnosměrného napájení
- e. spínač režimu připojení

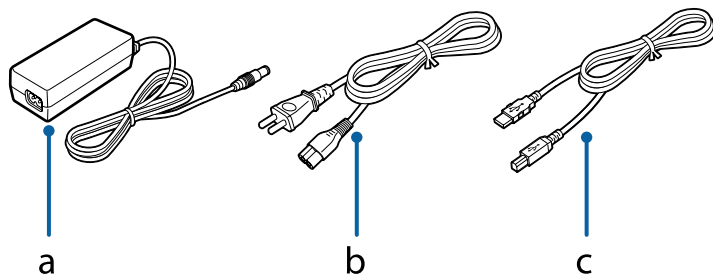

- a. napájecí adaptér
- b. napájecí kabel
- c. kabel USB

## Stavová kontrolka

Stavová kontrolka signalizuje, zda zařízení funguje normálně.

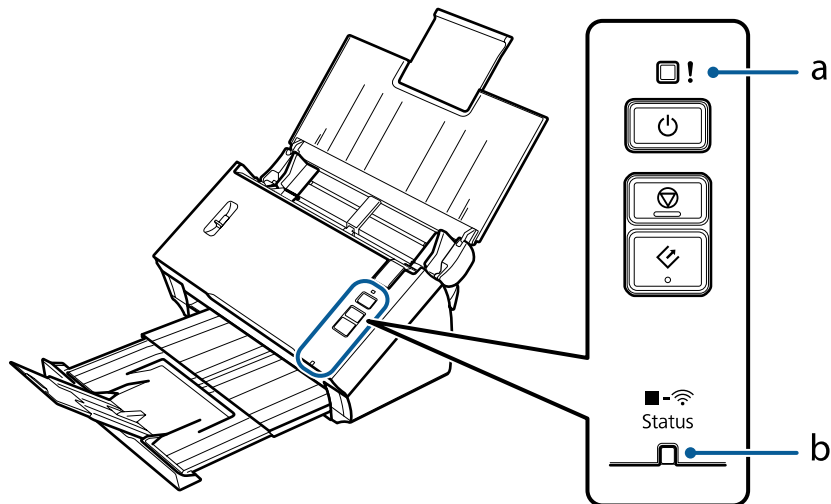

- a. kontrolka chyby
- b. kontrolka Status (Stav)

### Stav kontrolky při připojení pomocí kabelu USB

Kontrolka	Stav kontrolky	Význam
Status (Stav) (modrá)	svítí	Produkt je připraven ke skenování.
	bliká	Probíhá inicializace produktu nebo skenování.
Status (Stav) (modrá) a Chyba (jantarová)	bliká (střídavě)	Probíhá aktualizace firmwaru.
	bliká (souběžně)	Došlo k uvíznutí papíru nebo dvojitému zavedení. Vložte dokumenty znovu. Pokud kontrolky i nadále blikají, pravděpodobně došlo k závažné chybě. Obratťe se na místního prodejce.
Chyba (jantarová)	Svítí	Došlo k chybě. ➔ „Potíže signalizované stavovou kontrolkou“ na str. 61
Status (Stav) (modrá) a Chyba (jantarová)	Nesvítí	Zařízení je vypnuto.

### Stav kontrolky při připojení prostřednictvím bezdrátové sítě

Kontrolka	Stav kontrolky	Význam
Status (Stav) (modrá)	Bliká	Probíhá inicializace produktu nebo skenování.

## Seznámení s produktem

Kontrolka	Stav kontrolky	Význam
Status (Stav) (bílá)	Svítí	Produkt je připraven ke skenování.
	Bliká	Produkt se připojuje k bezdrátové síti.
Status (Stav) (bílá) a Chyba (jantarová)	Bílá bliká a jantarová svítí	Došlo k chybě připojení Wi-Fi. V části Řešení problémů Příručka pro síť vyhledejte podrobné informace o problémech s bezdrátovým připojením.
	Blikají (střídavě)	Produkt je v pohotovostním režimu pro připojení WPS (Wi-Fi Protected Setup) nebo probíhá aktualizace firmwaru.
	Blikají (současně)	Došlo k uvíznutí papíru nebo dvojitému zavedení. Vložte dokumenty znovu. Pokud kontrolky i nadále blikají, pravděpodobně došlo k závažné chybě. Obratťe se na místního prodejce.
Chyba (jantarová)	Svítí	Došlo k chybě. → „Potíže signalizované stavovou kontrolkou“ na str. 61
Status (Stav) (bílá) a Chyba (jantarová)	Nesvítí	Zařízení je vypnuto.

## Tlačítka

Na zařízení jsou tři tlačítka obsluhující funkce skeneru.

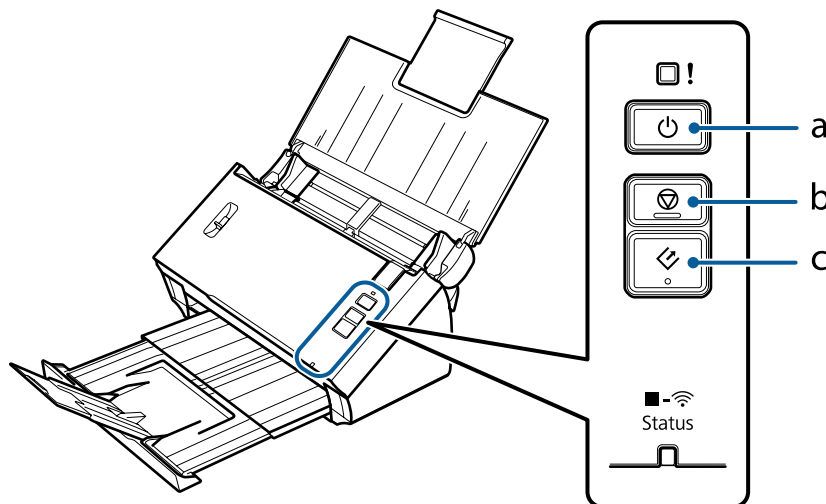

Před použitím těchto tlačítek se ujistěte, zda jste nainstalovali software pro skenování.



- a. tlačítka Zapnout
- b. tlačítka Zastavit
- c. tlačítka Spustit

Tlačítka	Funkce
Tlačítka Zapnout	Jedním stisknutím zařízení zapnete. Opětovným stisknutím zařízení vypnete.

## Seznámení s produktem

Tlačítko	Funkce
Tlačítko  Zastavit	Zruší skenování.
 Tlačítko Spustit	Zahájí skenování.

Tlačítko Zapnout lze přizpůsobit pomocí Document Capture Pro/Document Capture.

➔ „Document Capture Pro (Windows)/Document Capture (Mac OS X)“ na str. 43

## Spínače rozhraní

Tyto spínače slouží ke změně rozhraní připojení a k nastavení bezdrátového připojení.

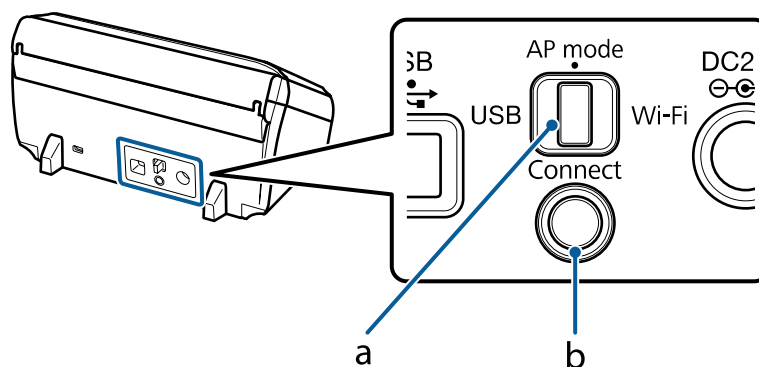

a. spínač režimu připojení

b. tlačítko **Connect**

Součásti	Funkce
Spínač režimu připojení	Změna rozhraní připojení
<b>USB</b>	V případě připojení kabelem USB nastavte na <b>USB</b> .
<b>AP mode</b>	V případě použití přímého připojení Wi-Fi (režim přístupového bodu) nastavte na <b>AP mode</b> . Podrobnější informace naleznete v dokumentu Příručka pro síť.
<b>Wi-Fi</b>	V případě připojení pomocí režimu infrastruktury Wi-Fi nastavte na <b>Wi-Fi</b> . Podrobnější informace naleznete v dokumentu Příručka pro síť.
Tlačítko <b>Connect</b>	Použijte při nastavování bezdrátového připojení. Podrobnější informace o nastavení bezdrátového připojení naleznete v dokumentu Příručka pro síť.

### Poznámka:

- Než začnete skenovat, přesvědčte se, že je spínač režimu připojení ve správné poloze.
- Nepřepínejte spínač režimu připojení, pokud je zařízení v provozu. Pokud spínačem pohnete, skenování bude zrušeno.
- Pokud spínač režimu připojení přepnete, když je skener zapnutý, vypněte skener, nastavte spínač režimu připojení do správné polohy a pak skener opět zapněte.
  - ➔ „Potíže signalizované stavovou kontrolkou“ na str. 61

## Seznámení s produktem

## Páčka oddělení stránek

Změňte polohu páčky oddělení stránek podle typu dokumentu, který skenujete.

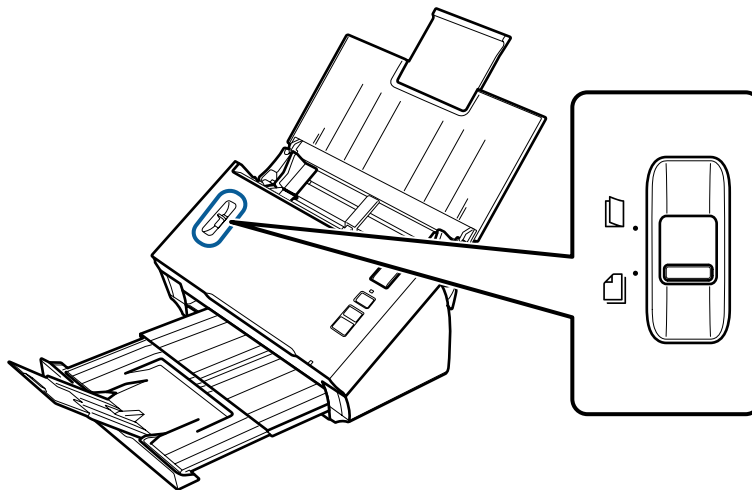

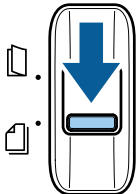
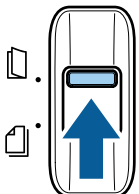
	Oddělené podávání	<p>Za normálních okolností byste měli používat oddělené podávání. Dokumenty obsahující více stránek jsou podávány po listech.</p> <p>➔ „Vkládání dokumentů“ na str. 17</p>
	Neoddělené podávání	<p>Použijte jej při skenování zvláštních dokumentů, například přeložených dokumentů, plastových karet, nosných listů atd.</p> <p>Skenování je prováděno bez oddělení dokumentu.</p> <p>➔ „Vkládání karet“ na str. 21</p> <p>➔ „Vkládání zvláštních dokumentů“ na str. 24</p>



# Vkládání předloh do zařízení

## Vkládání dokumentů

### Specifikace dokumentů

Následující tabulka poskytuje seznam papíru, který je možné do produktu vkládat.

Formát papíru	Rozměry	Tloušťka papíru	Typ papíru	Kapacita vkládání
A4	210 × 297 mm (8,3 × 11,7 palců)	50 až 209 g/m <sup>2</sup>	obyčejný papír, jemný papír, recyklovaný papír	50 g/m <sup>2</sup> : 70 listů 80 g/m <sup>2</sup> : 50 listů 130 g/m <sup>2</sup> : 30 listů 209 g/m <sup>2</sup> : 15 listů (Kapacita vkládání se liší v závislosti na typu papíru.)
Letter	215,9 × 279,4 mm (8,5 × 11 palců)			
Legal	215,9 × 355,6 mm (8,5 × 14 palců)			
B5	182 × 257 mm (7,2 × 10,1 palců)			
A5	148,5 × 210 mm (5,8 × 8,3 palců)			
B6	128 × 182 mm (5,0 × 7,2 palců)			
A6	105 × 148,5 mm (4,1 × 5,8 palců)			
Vizitka (vodorovně)	-	210 g/m <sup>2</sup>	-	15 listů

Další informace o vkládání zvláštních dokumentů, například plastových karet, naleznete v následujících částech:

- ➔ „Vkládání karet“ na str. 21
- ➔ „Vkládání zvláštních dokumentů“ na str. 24

Tyto dokumenty nelze vložit:

- tepelný papír
- potažený papír
- dokument s nerovným povrchem
- fotografie
- dokument s vlhkým inkoustem

## Vkládání předloh do zařízení

- potrhané, pomačkané nebo ohnuté dokumenty
- dokument opatřený svorkami nebo sponkami (které by mohly poškodit zdroj papíru)
- dokumenty s otvory (s výjimkou děrovaných otvorů pro kroužkovou vazbu)
- vázané dokumenty
- dokumenty s průklepovým karbonovým papírem na zadní straně
- nepapírové dokumenty (například průsvitné soubory)
- průhledné dokumenty
- lesklé dokumenty
- bezuhlíkový papír
- děrované dokumenty
- dokumenty se štítky nebo nálepkami



### **Důležitá upozornění:**

*Do skeneru přímo nezakládejte fotografie nebo hodnotné originály kreseb. Nesprávné zavedení by mohlo originál zdeformovat nebo poškodit. Při skenování takových originálů použijte nosný list (prodáváný zvlášť).*

## Vložení více dokumentů různých velikostí

Můžete vložit směs dokumentů různých velikostí. Při jejich vkládání postupujte podle instrukcí níže.

- Můžete vložit směs dokumentů o velikostech mezi A6 a A4/letter.
- Dokumenty vložte do vstupního zásobníku sestupně podle velikosti papíru od největšího ve spodní části po nejmenší nahoře.
- Dokumenty vložte do středu vstupního zásobníku a jejich okraje zarovnejte.

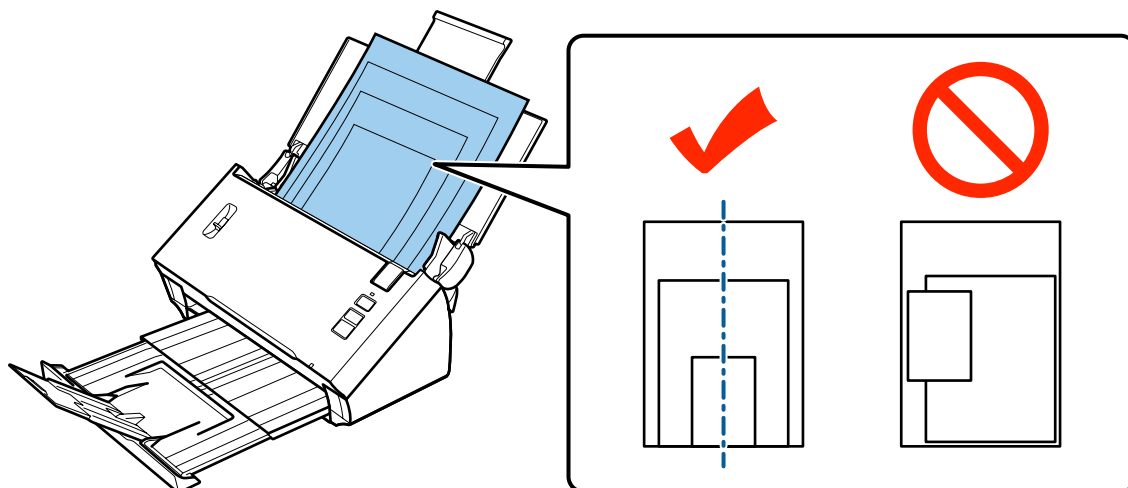

## Vkládání předloh do zařízení

- ❑ Přesuňte vodítka k okrajům nejširšího dokumentu.

---

## Vkládání dokumentů

Dokument vložte podle následujícího postupu.

- 1** Otevřete a roztáhněte vstupní zásobník a poté vysuňte výstupní zásobník a zvedněte a roztáhněte středové vodítko.

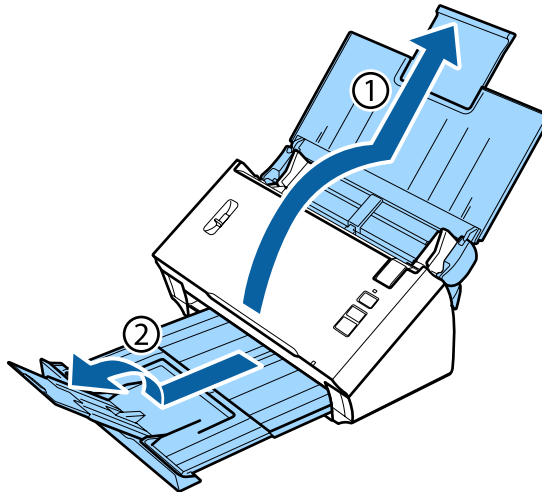

- 2** Přesuňte okrajová vodítka na vstupním zásobníku zcela směrem ven.

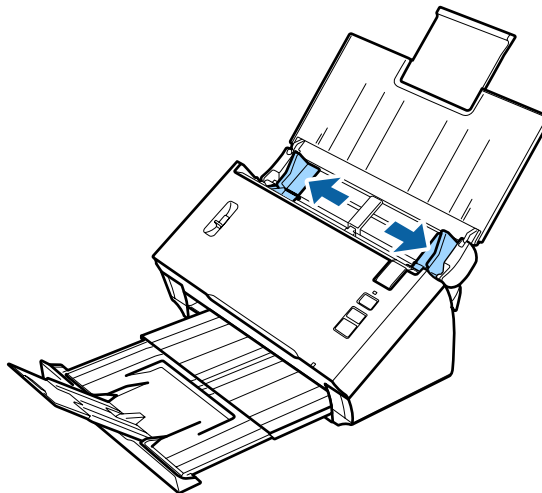

### Vkládání předloh do zařízení

- 3** Ujistěte se, zda je páčka oddělení stránek snížena.

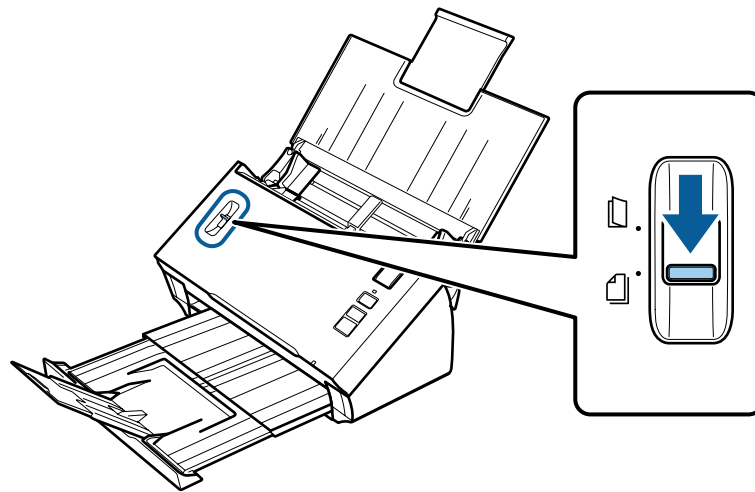

- 4** Vložte pouze první stránku dokumentů do vstupního zásobníku potiskem stranou směrem dolů a horním okrajem směrem do podavače. Zasuňte papír do podavače, až ucítíte odpor.

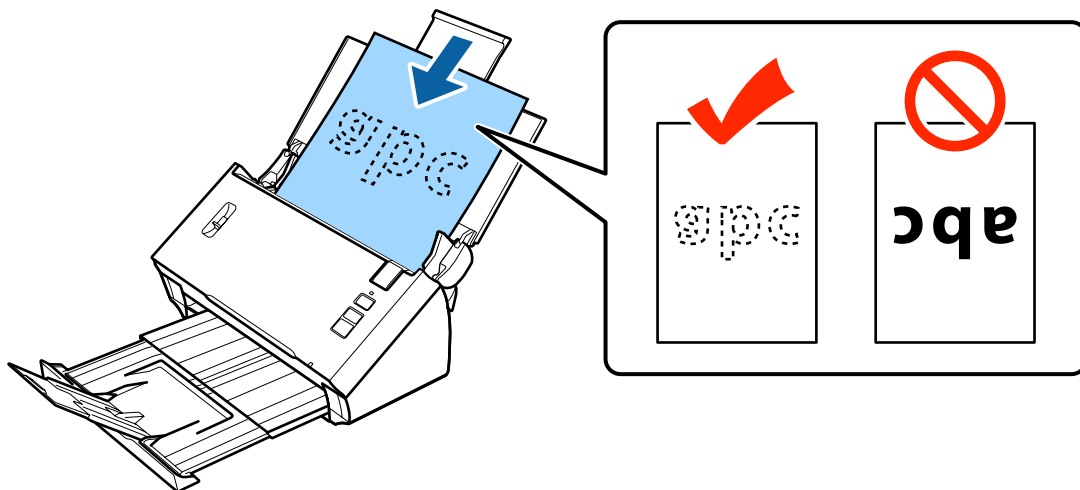

## Vkládání předloh do zařízení

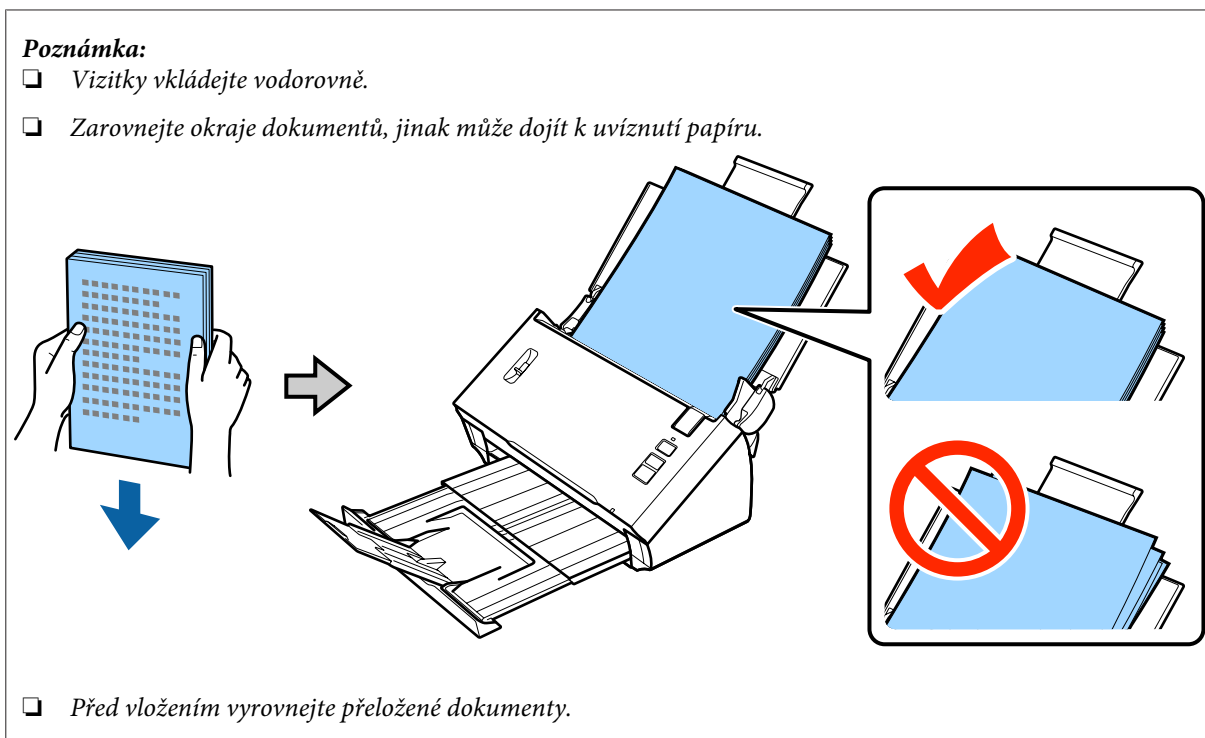

5

Přesuňte vodítka k okraji papíru.

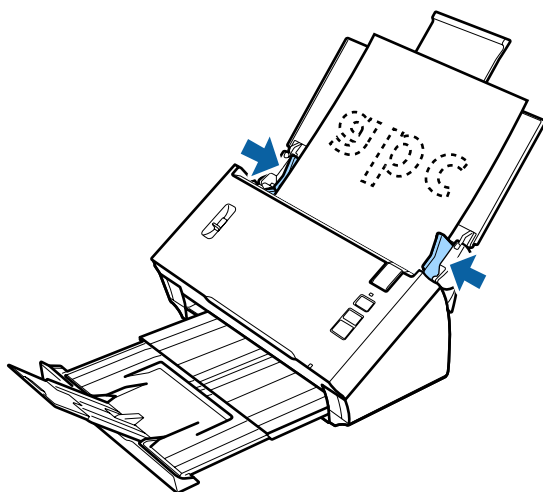

- ➔ „Skenování pomocí aplikace Document Capture Pro/Document Capture“ na str. 28
- ➔ „Skenování pomocí aplikace Epson Scan“ na str. 30

## Vkládání karet

**Poznámka:**

Při skenování plastových karet s lesklým povrchem nejsou výsledky garantovány.

Plastové karty s následujícími specifikacemi je možné vkládat do produktu.

Typ	Plastová karta (včetně embosovaných karet)*
-----	---

### Vkládání předloh do zařízení

Formát	54 × 85,6 mm (2,1 × 3,3 palců)
Kapacita vkladání	1
Směr vkladání	vodorovně
Tloušťka papíru	do 1,24 mm tloušťky (včetně reliéfu)

\* v souladu s normou ISO7810

Plastovou kartu vložte podle následujícího postupu.

- 1 Otevřete a roztáhněte vstupní zásobník a poté vysuňte výstupní zásobník a zvedněte a roztáhněte středové vodičko.

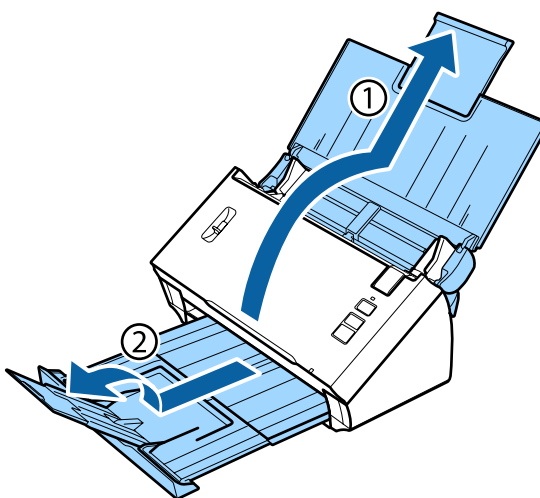

- 2 Přesuňte okrajová vodička na vstupním zásobníku zcela směrem ven.

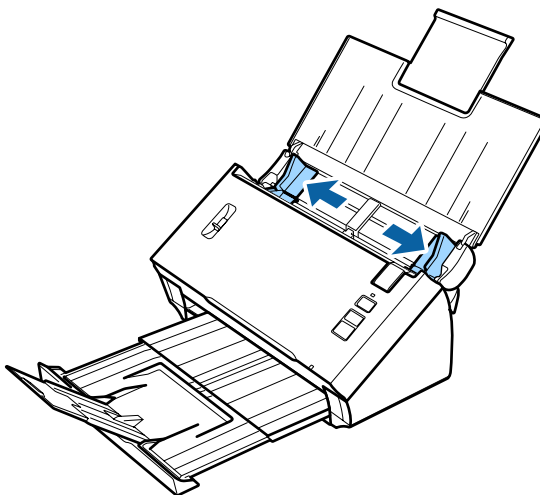

### Vkládání předloh do zařízení

- 3** Zvedněte páčku oddělení stránek.

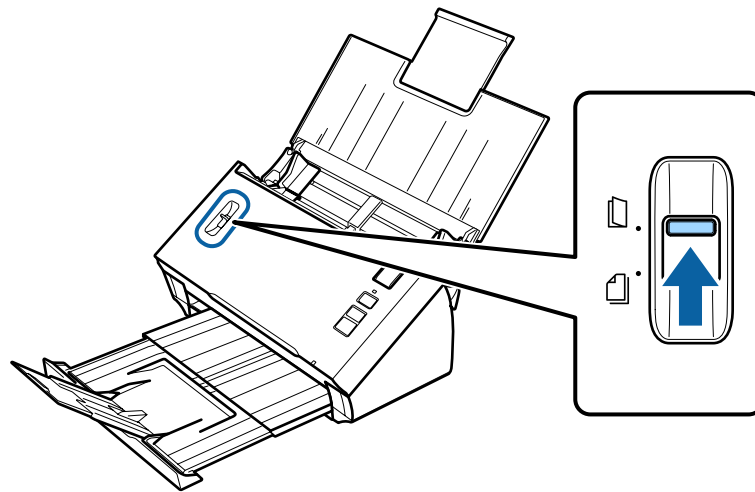

- 4** Vložte kartu do vstupního zásobníku potíštěnou stranou směrem dolů a horním okrajem směrem do podavače. Zasuňte kartu do podavače, až ucítíte odpor. Pak přesuňte vodička k okrajům karty.

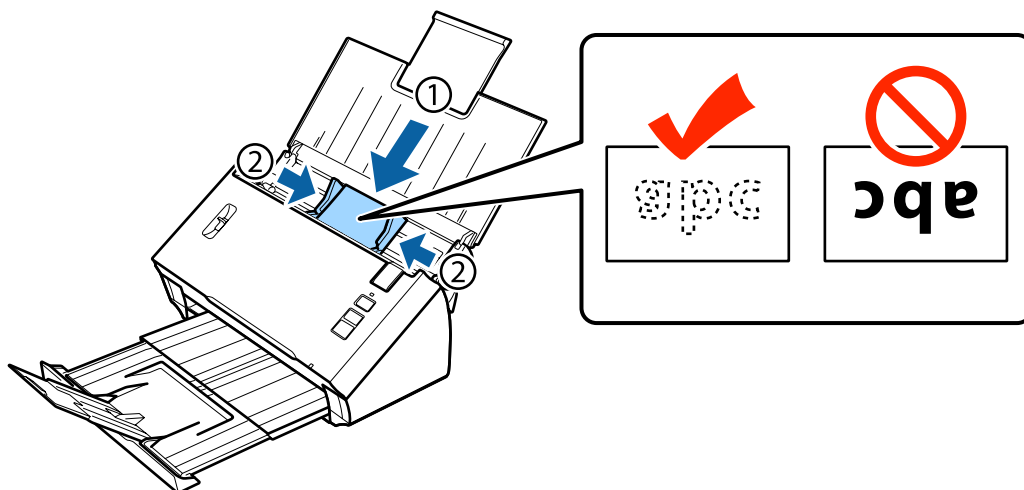

**Poznámka:**  
Skenovat je možné pouze jednu kartu současně.

## Vkládání předloh do zařízení

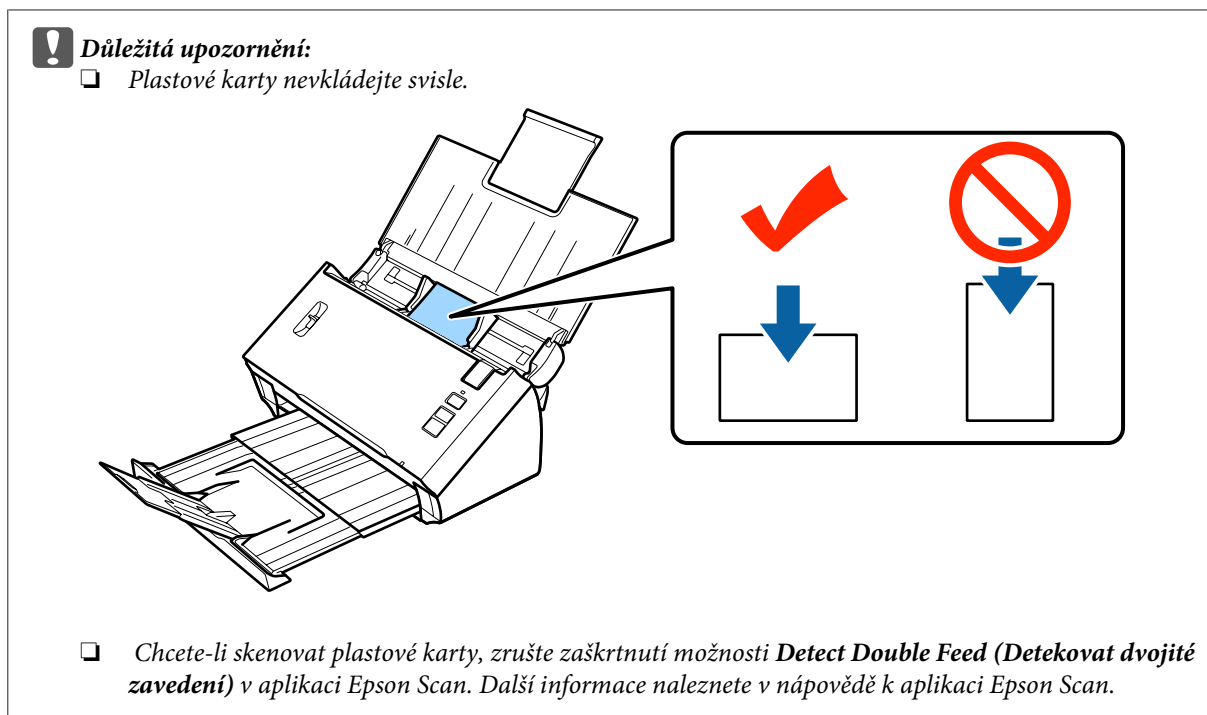

Tím je postup vkládání karet dokončen. Další informace o skenování dokumentů naleznete v následujících částech.

- ➔ „Skenování pomocí aplikace Document Capture Pro/Document Capture“ na str. 28
- ➔ „Skenování pomocí aplikace Epson Scan“ na str. 30

Po skenování snižte páčku oddělení stránek.

## Vkládání zvláštních dokumentů

Při skenování papíru, který byl přeložen napůl, obálek nebo dokumentů nestandardní velikosti zvedněte páčku oddělení stránek.

Následující tabulka poskytuje seznam podporovaných typů a velikostí papíru.

Typ papíru	Rozměry	Tloušťka papíru	Kapacita vkládání
Obyčejný papír, jemný papír, recyklovaný papír (dlouhý papír)	šířka: 52 až 215,9 mm délka: 356 až 914,4 mm	50 až 130 g/m <sup>2</sup>	1 list
Obyčejný papír, jemný papír, recyklovaný papír (přeložený napůl)	A6 až 215,9 × 355,6 mm	50 až 130 g/m <sup>2</sup>	
Obálka*	C6: 114 × 162 mm (standardní velikost) DL: 110 × 220 mm (standardní velikost)	tloušťka až 0,38 mm	
Nosný list (prodávány zvlášť)	A8 až A4	50 až 130 g/m <sup>2</sup>	

\* Obálky zvláštních tvarů nelze vkládat. V závislosti na typu nemusí být obálka podána správně. Před skenováním zkontrolujte rozměry.



## Vkládání předloh do zařízení

Dokument vložte podle následujícího postupu.

- 1 Otevřete a roztáhněte vstupní zásobník a poté vysuňte výstupní zásobník a zvedněte a roztáhněte středové vodítko.

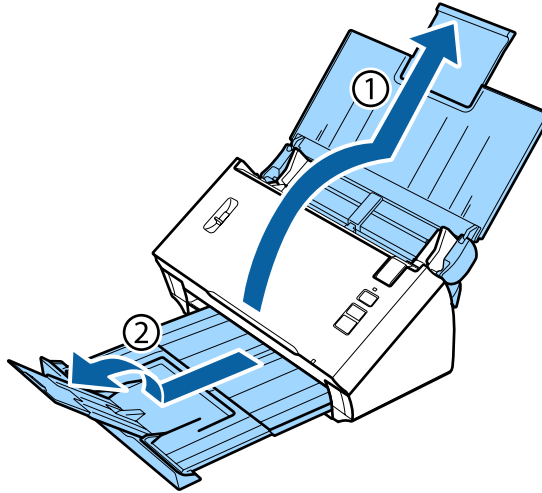

- 2 Přesuňte okrajová vodítka na vstupním zásobníku zcela směrem ven.

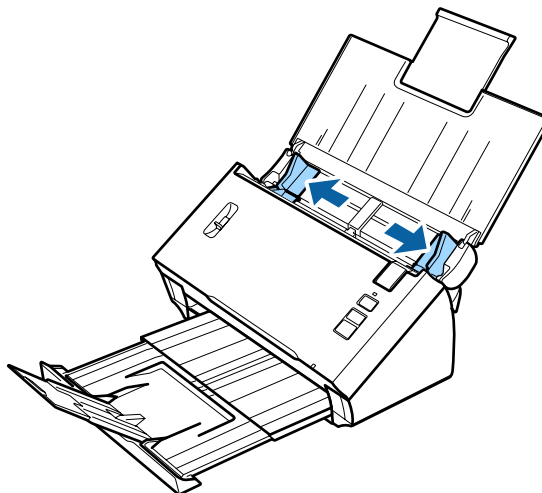

- 3 Zvedněte páčku oddělení stránek.

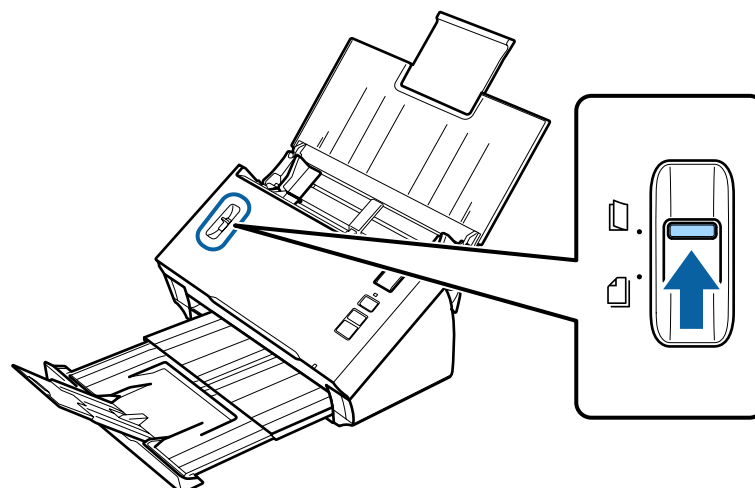

## Vkládání předloh do zařízení

- 4 Vložte dokumenty do vstupního zásobníku potíštěnou stranou směrem dolů a horním okrajem směrem do podavače. Zasuňte papír do podavače, až ucítíte odpor.

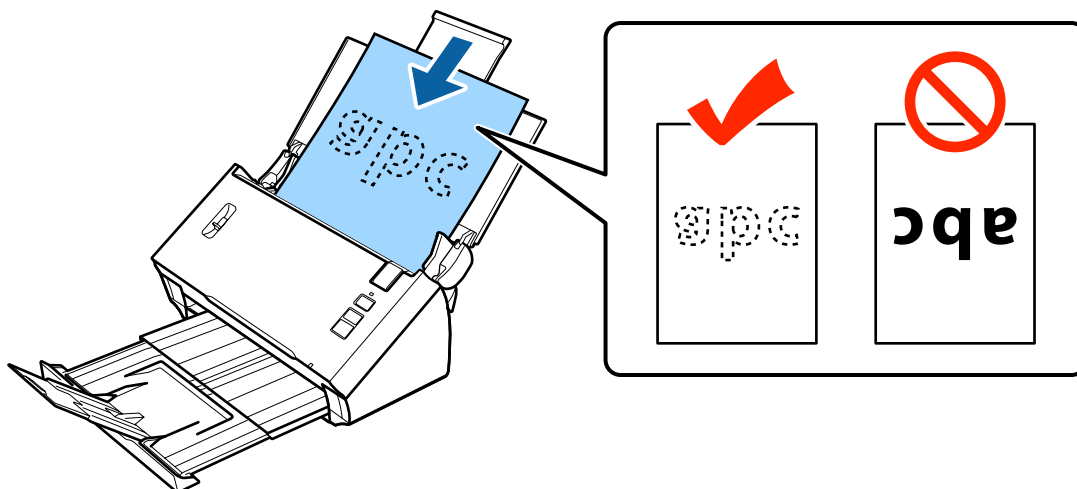

Při vkládání dokumentu přeloženého napůl jej přeložte podle ukázky níže.

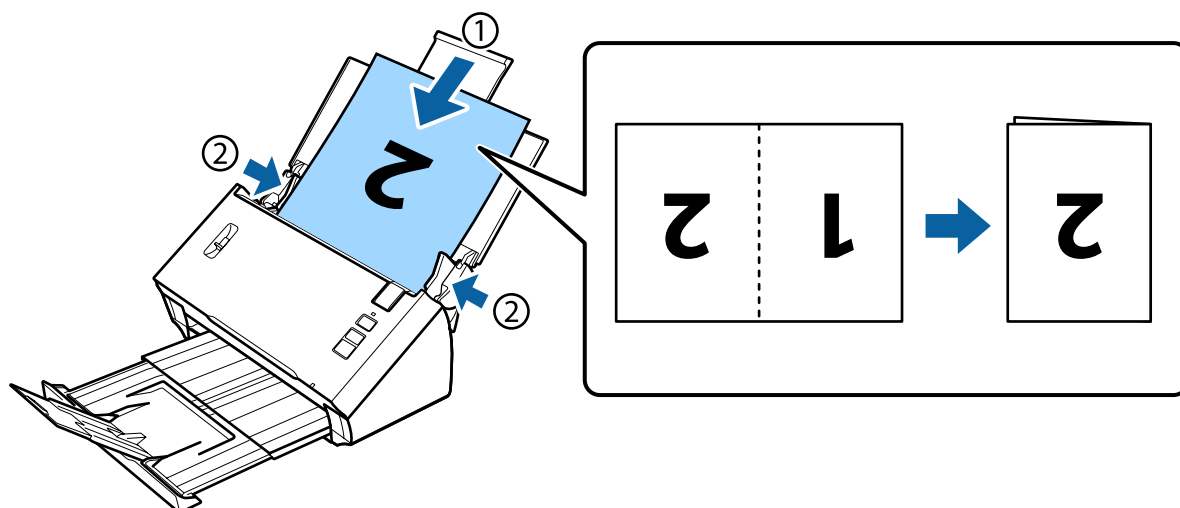

**!** **Důležitá upozornění:**

- Nevkládejte dokument otevřenou stranou směrem dolů.

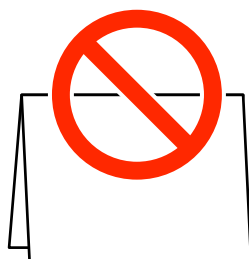

- Chcete-li skenovat zvláštní dokumenty, zrušte zaškrtnutí možnosti **Detect Double Feed (Detekovat dvojitě zavedení)** v aplikaci Epson Scan. Další informace naleznete v nápovědě k aplikaci Epson Scan.

Tím je postup vkládání dokumentů dokončen. Další informace o skenování dokumentů naleznete v následujících částech.

## Vkládání předloh do zařízení

- ➔ „Skenování pomocí aplikace Document Capture Pro/Document Capture“ na str. 28
- ➔ „Skenování pomocí aplikace Epson Scan“ na str. 30

Po skenování snižte páčku oddělení stránek.

**Poznámka:**

Při vkládání fotografií nebo papíru s nepravidelným tvarem použijte nosný list (prodávány zvlášť).

Další informace o umístění dokumentu do nosného listu viz následující část.

- Je-li dokument menší než velikost A4, vložte jej doprostřed nosného listu stranou, která má být skenována, směrem dolů.

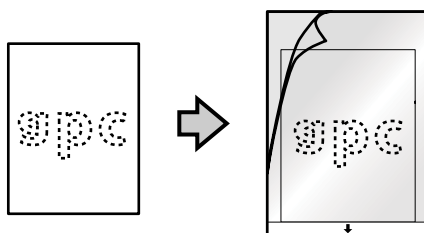

- Je-li dokument větší než velikost A4, přeložte jej napůl tak, aby strana, která má být skenována, směřovala ven, a pravá strana byla vpředu.

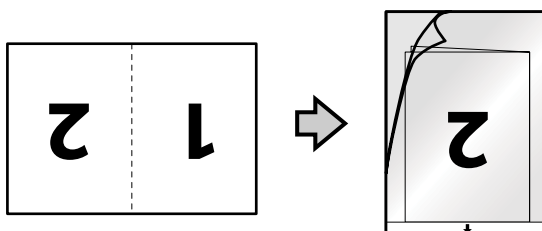

---

# Základní skenování

---

## Skenování tlačítkem

**Poznámka:**

- Aplikace Document Capture Pro a Document Capture nepodporují skenování tlačítkem při použití bezdrátového připojení.
- Pokud používáte bezdrátové připojení, před skenováním spusťte v počítači aplikaci EPSON Scan.

**1**

Vložte dokument/y.

- ➔ „Vkládání dokumentů“ na str. 17
- ➔ „Vkládání karet“ na str. 21
- ➔ „Vkládání zvláštních dokumentů“ na str. 24

**2**

Stiskněte tlačítko  Start.

Naskenovaný obraz se uloží do zvolené složky.

Při použití aplikace Document Capture Pro nebo Document Capture zařízení zahájí úlohu určenou v okně Job Settings (Nastavení úlohy).

- ➔ „Přiřazení určitého nastavení skenování k programu“ na str. 33

## Skenování pomocí aplikace Document Capture Pro/ Document Capture

Tato část vysvětluje základní operace skenování v aplikaci Document Capture Pro/Document Capture.

Podrobnější informace o aplikaci Document Capture Pro/Document Capture naleznete v nápovědě.

**1**

Vložte dokument/y.

- ➔ „Vkládání dokumentů“ na str. 17
- ➔ „Vkládání karet“ na str. 21
- ➔ „Vkládání zvláštních dokumentů“ na str. 24

**2**

Spusťte aplikaci Document Capture Pro/Document Capture.

- ➔ „Document Capture Pro (Windows)/Document Capture (Mac OS X)“ na str. 43

## Základní skenování

3 Klikněte na ikonu  (Scan (Skenovat)).

4 Nastavte všechny položky a poté klikněte na možnost **Scan (Skenovat)**.

### Windows

Chcete-li provést podrobná nastavení, například kvality obrazu, klikněte na možnost **Detailed Settings (Podrobná nastavení)**, čímž zobrazíte obrazovku ovladače skeneru Epson Scan, a poté proveďte nutná nastavení.

### Mac OS X

Chcete-li zobrazit obrazovku EPSON Scan, zvolte možnost **Displays the EPSON Scan Setup Screen (Zobrazí obrazovku Instalace EPSON Scan)** pod položkou Scan (Skenovat) nabídky.

Skenovaný dokument se zobrazí v aplikaci Document Capture Pro/Document Capture.

5 Zkontrolujte naskenované obrazy (stránky), případně je dle potřeby upravte.

6 Po dokončení kontroly obrazů klepněte na ikonu cíle.

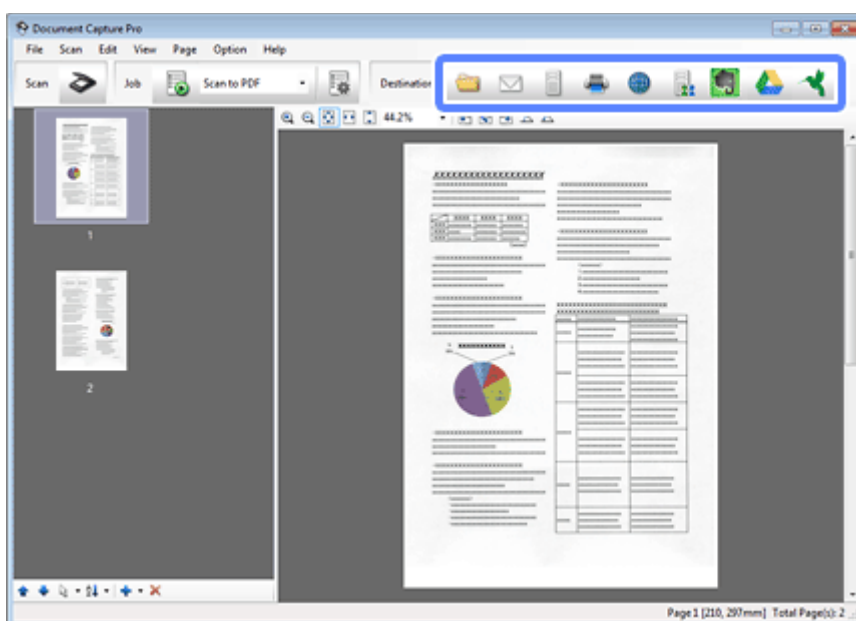

7 Nastavte všechny položky a klikněte na tlačítko **OK** nebo **Send (Odeslat)**.

#### **Poznámka:**

(Windows)

V okně *Batch Save (Uložení dávky)* nebo v okně *Transfer Settings (Nastavení přenosu)* klikněte na položku **File Name Settings (Nastavení názvu souboru)** a vyberte možnost **Apply job separation (Použít oddělení úloh)**, aby se dokumenty roztřídily do samostatných souborů na základě detekce prázdných stránek nebo čárových kódů ve skenovaných obrazech.

Naskenovaný obraz se uloží do zvolené složky.

# Skenování pomocí aplikace Epson Scan

Tato část vysvětluje základní operace skenování v aplikaci EPSON Scan.

Podrobnější informace o aplikaci Epson Scan naleznete v nápovědě.

**Poznámka:**

*Při používání skeneru nepoužívejte funkci rychlého přepínání uživatelů.*

- 1** Vložte dokument/y.
  - ➔ „Vkládání dokumentů“ na str. 17
  - ➔ „Vkládání karet“ na str. 21
  - ➔ „Vkládání zvláštních dokumentů“ na str. 24
- 2** Spusťte aplikaci Epson Scan.
  - ➔ „Spuštění“ na str. 43
- 3** Proveďte nastavení všech položek v možnosti Main Settings (Hlavní nastavení).
- 4** Klepněte na tlačítko **Preview (Náhled)**.

Zobrazí se okno Preview (Náhled) se skenovaným obrazem.

**Důležitá upozornění:**

*První stránka se vysune a v okně náhledu se zobrazí skenovaný obraz. Znovu vložte vysunutou stránku a poté opakujte skenování.*

- 5** Klikněte na kartu **Image Adjustment (Úprava obrazu)** a poté upravte kvalitu obrazu, například jas.

Podrobnější informace o aplikaci Epson Scan naleznete v nápovědě.
- 6** Klikněte na tlačítko **Scan (Skenovat)**.
- 7** V okně File Save Settings (Nastavení uložení souboru) vyberte nastavení Type (Typ) a poté klikněte na tlačítko **OK**.

**Poznámka:**

*Není-li zaškrtnuto políčko **Show this dialog box before next scan (Toto dialogové okno zobrazit před dalším skenováním)**, aplikace Epson Scan spustí ihned skenování bez zobrazení okna File Save Settings (Nastavení uložení souboru).*

Naskenovaný obraz se uloží do zvolené složky.

# Různé typy skenování

## Skenování na server SharePoint nebo do služby typu cloud

Naskenované obrazy můžete odeslat na server SharePoint nebo službu typu cloud.

**Poznámka:**

Před použitím této funkce si vytvořte účet služby typu cloud.

### Windows

- 1 Spusťte aplikaci Document Capture Pro a naskenujte dokument.  
➔ „Skenování pomocí aplikace Document Capture Pro/Document Capture“ na str. 28 kroky 1 až 5
- 2 V hlavním okně aplikace Document Capture Pro klepněte na ikonu cíle.  
Podrobnější informace o aplikaci Document Capture Pro naleznete v nápovědě.

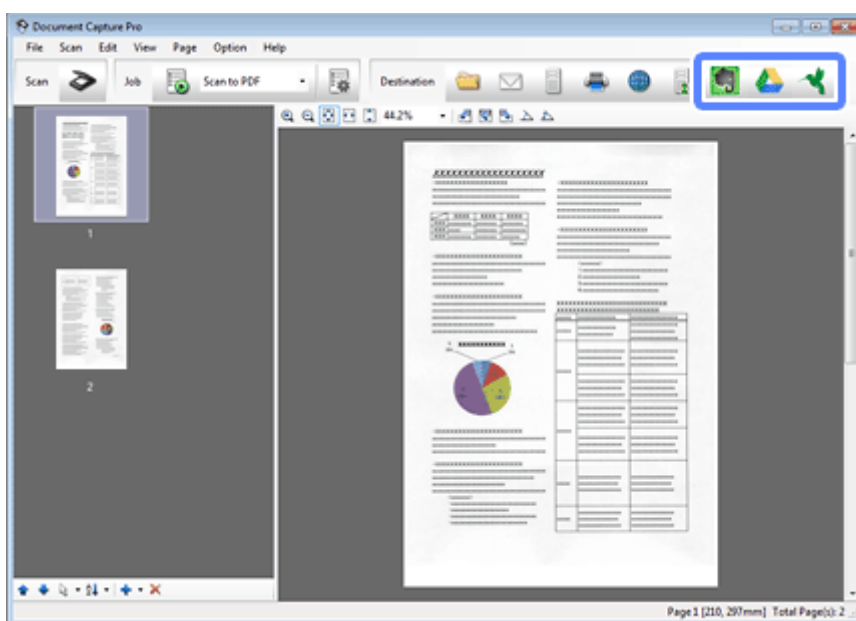

- 3 V okně nastavení nastavte všechny položky a klikněte na tlačítko **Send (Odeslat)**.

Obraz se odešle na cílový server.

### Mac OS X

- 1 Spusťte aplikaci Document Capture a naskenujte dokument.  
➔ „Skenování pomocí aplikace Document Capture Pro/Document Capture“ na str. 28 kroky 1 až 5

## Různé typy skenování

- 2 V hlavním okně aplikace Document Capture klikněte na ikonu cíle.  
Podrobnější informace o aplikaci Document Capture naleznete v nápovědě.

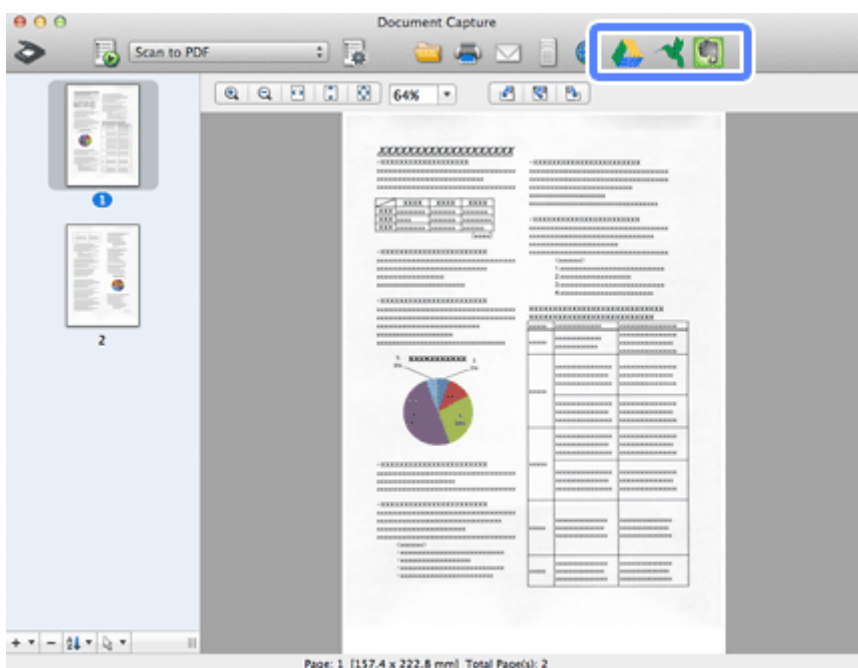

- 3 V okně nastavení nastavte všechny položky a klikněte na tlačítko **Send (Odeslat)**.

Obraz se odešle na cílový server.

## Skenování několika dokumentů do samostatných souborů (systém Windows)

Tato funkce seřadí dokumenty do samostatných souborů pomocí různých metod rozpoznávání, například na základě prázdných stránek nebo čárových kódů vložených mezi skenované obrázky.

- 1 Do vstupního zásobníku vložte dokument včetně indikátorů, například prázdných stránek, v místech požadovaného rozdělení dat.
- 2 Spusťte aplikaci Document Capture Pro a naskenujte dokument.  
➔ „Skenování pomocí aplikace Document Capture Pro/Document Capture“ na str. 28 kroky 2 až 6
- 3 Klikněte na položku **File Name Settings (Nastavení názvu souboru)** v okně Batch Save (Uložení dávky) nebo v okně Transfer Settings (Nastavení přenosu).
- 4 Vyberte možnost **Apply job separation (Použít oddělení úloh)** a klikněte na položku **Separation Settings (Nast. oddělení)**.



## Různé typy skenování



- 5 V okně Job Separation Settings (Nastavení oddělení úloh) vyberte způsob oddělení a způsob určení názvu složky a pak klikněte na tlačítko **OK**.  
  
Podrobnější informace o aplikaci Document Capture Pro naleznete v nápovědě.
- 6 V okně File Name Settings (Nastavení názvu souboru) proveďte další nastavení a pak klikněte na tlačítko **OK**.
- 7 V okně Batch Save (Uložení dávky) nebo v okně Transfer Settings (Nastavení přenosu) proveďte další nastavení a klikněte na tlačítko **OK** nebo **Send (Odeslat)**.

Naskenované soubory se uloží samostatně dle zvoleného způsobu oddělení.

## Přiřazení určitého nastavení skenování k programu

Pokud k tlačítku skeneru zaregistrujete určitou operaci skenování, můžete tuto operaci provádět stisknutím tlačítka skeneru.





Je také možné zaregistrovat nastavení, například zpracování oddělovače, formát uložení a uložení jako/cíl.

- 1 Spusťte aplikaci Document Capture Pro/Document Capture.  
→ „Document Capture Pro (Windows)/Document Capture (Mac OS X)“ na str. 43
- 2 Klikněte na ikonu  (**Manage Job (Správa úlohy)**) v hlavním okně.
- 3 V okně Job Management (Správa úloh) klikněte na možnost **Add (Přidat)** nebo ikonu +.
- 4 V okně Job Settings (Nastavení úlohy) nastavte položky **Job Name (Název úlohy)**, **Scan (Skenovat)**, **Output (Výstup)** a **Destination (Cílové umístění)** a pak klikněte na tlačítko **OK**.  
  
Podrobnější informace o aplikaci Document Capture Pro/Document Capture naleznete v nápovědě.
- 5 V okně Job Management (Správa úloh) klikněte na možnost **Event Settings (Nastavení události)**.  
  
V systému Mac OS X klikněte na ikonu  v dolní části obrazovky.
- 6 Kliknutím na název úlohy proveďte výběr úlohy, kterou chcete přiřadit z rozevírací nabídky.
- 7 V okně Job Management (Správa úloh) klikněte na tlačítko **OK**.  
  
→ „Skenování tlačítkem“ na str. 28

## Skenování spojovaných obrázků

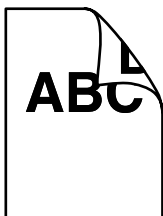
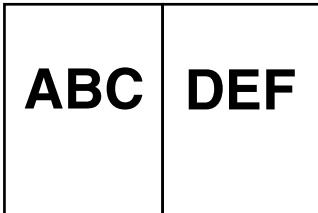
Spojované obrázky umožňují spojit obě strany oboustranných dokumentů nebo přeloženého dokumentu a uložit je jako jeden list.

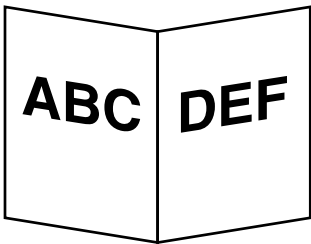
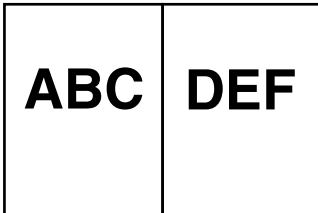
Následující ukázka znázorňuje způsob spojování listů.

Směr	Dokument	Směr spojovaného obrázku: vlevo a vpravo	Směr spojovaného obrázku: nahore a dole
Oboustranný			
Přeložený			

### Windows

- 1 Vložte dokument.
  - ➔ „Vkládání dokumentů“ na str. 17
  - ➔ „Vkládání karet“ na str. 21
  - ➔ „Vkládání zvláštních dokumentů“ na str. 24
- 2 Spusťte aplikaci **Document Capture Pro**.
  - ➔ „Spuštění“ na str. 43
- 3 Klikněte na ikonu  (Scan (Skenovat)).
- 4 Klikněte na možnost **Detailed Settings (Podrobná nastavení)** a zobrazte aplikaci EPSON Scan.
- 5 V položce Document Source (Zdroj dokumentu) na kartě Main Settings (Hlavní nastavení) vyberte možnost **Double-Sided (Oboustranný)**.
- 6 Vyberte velikost dokumentu z položky Size (Velikost).

## Různé typy skenování

- 7 Zvolte možnost **Top&Bottom (Nahore&Dole)** nebo **Left&Right (Vlevo&Vpravo)** z položky **Stitch Images** (spojované obrázky) a poté klikněte na tlačítko **OK**.
- 8 Klepněte na tlačítko **Scan (Skenovat)**.  
Skenovaný obrázek se zobrazí v aplikaci Document Capture Pro.
- 9 Zkontrolujte skenovaný obrázek a poté jej uložte.  
➔ „Skenování pomocí aplikace Document Capture Pro/Document Capture“ na str. 28 kroky 5 až 7

### Mac OS X

- 1 Vložte dokument.  
➔ „Vkládání dokumentů“ na str. 17  
➔ „Vkládání karet“ na str. 21  
➔ „Vkládání zvláštních dokumentů“ na str. 24
- 2 Spusťte aplikaci **Document Capture**.  
➔ „Spuštění“ na str. 43
- 3 Zvolte položku **Displays the EPSON Scan Setup Screen (Zobrazí obrazovku Instalace EPSON Scan)** z nabídky **Scan (Skenovat)**.
- 4 Klikněte na ikonu skenování a zobrazte aplikaci EPSON Scan.
- 5 Zvolte možnost **Double-Sided (Oboustranný)** z položky **Source (Zdroj)** na kartě **Main Settings (Hlavní nastavení)**.
- 6 Vyberte velikost dokumentu z položky **Size (Velikost)**.
- 7 Zvolte možnost **Top&Bottom (Nahore&Dole)** nebo **Left&Right (Vlevo&Vpravo)** z položky **Stitch Images** (spojované obrázky) a poté klikněte na tlačítko **Scan (Skenovat)**.
- 8 Skenovaný obrázek se zobrazí v aplikaci Document Capture.
- 9 Zkontrolujte skenovaný obrázek a poté jej uložte.  
➔ „Skenování pomocí aplikace Document Capture Pro/Document Capture“ na str. 28 kroky 5 až 7



**Poznámka:**

Nejsou-li obrázky spojené v zamýšleném směru, zkontrolujte položku **Binding Position (for Double-Sided Scanning) (Umístění vazby (pro oboustranné skenování))** na obrazovce **Configuration (Konfigurace)** aplikace EPSON Scan.

## Různé typy skenování

## Úprava naskenovaného obrazu

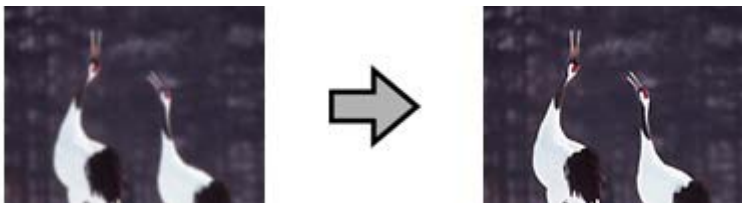
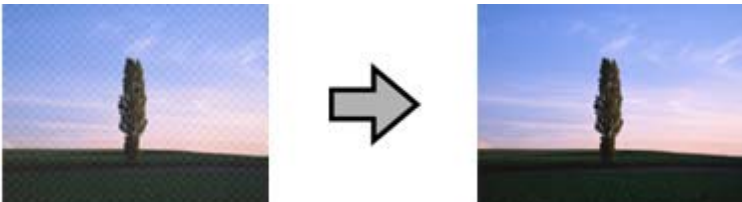
Aplikace Epson Scan poskytuje řadu různých nastavení k vylepšení barev, ostrosti, a dalších vlastností ovlivňujících kvalitu obrazu.

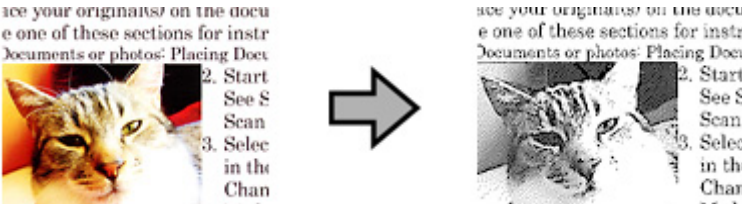
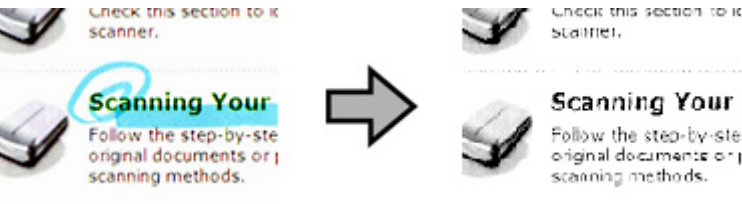
Unsharp Mask (Doostření)	<p>Zaostří hrany v obrazu.</p> 
Descreening (Odstranění rastru)	<p>Na obraze naskenovaného tištěného dokumentu se může objevit vlnitý nebo mřížkový vzor (známo jako moaré).</p> 
Text Enhancement (Upřesnění textu)	<p>Zlepšuje rozpoznávání textu při skenování textových dokumentů.</p> 
Auto Area Segmentation (Automatická segmentace plochy)	<p>Skenuje text Black&amp;White (Černobíle), pro obrazy v dokumentu použije stupně šedi.</p> 
Dropout (Vynecháno)	<p>Skenuje bez vybrané barvy.</p> 

## Různé typy skenování

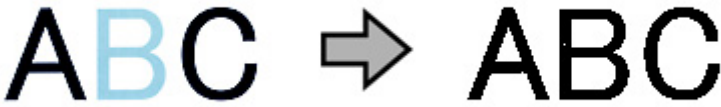
<p>Color Enhance (Vylepšení barev)</p>	<p>Vylepší vybranou barvu.</p> 
--	---

Podrobnější informace o aplikaci Epson Scan naleznete v nápovědě.

# Používání jednotky Network Interface Unit

## Seznámení s produktem

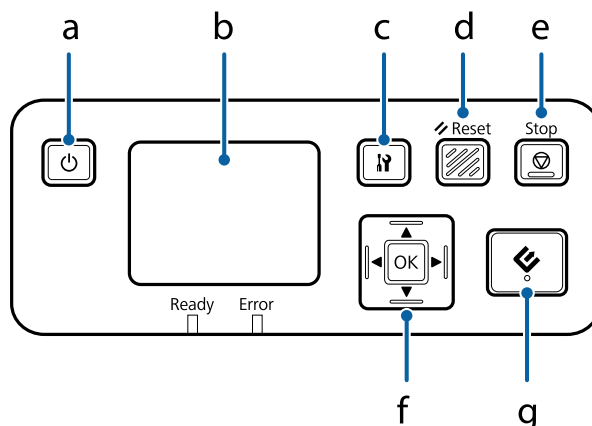

	Tlačítko	Funkce
a	⏻ Tlačítko Zapnout	Zapne/vypne jednotku Network Interface Unit.
b	Panel LCD	Zobrazí status, operace nebo chybové zprávy.
c	Tlačítko Nastavení	Slouží k nastavení zařízení i sítě a k provádění údržby.
d	↺ Tlačítko Reset	Resetuje panel LCD na úvodní obrazovku.
e	⏹ Tlačítko Stop	Zruší skenování.
f	Tlačítko OK / šipky	Pomocí tlačítek se šipkou vyberte položku a poté výběr potvrďte stisknutím tlačítka <b>OK</b> .
g	↻ Tlačítko Spustit	Zahájí skenování. V síťovém prostředí má tlačítko ↻ stejnou funkci jako kliknutí na tlačítko <b>Scan (Skenovat)</b> v okně aplikace Document Capture Pro nebo Epson Scan.

## Připojení jednotky Network Interface Unit

Aplikace Epson Scan spolupracuje s volitelnou jednotkou Network Interface Unit (B12B808451/B12B808461), aby bylo možné přímé ovládání všech funkcí skeneru v síťovém prostředí.

**Poznámka:**

Když používáte jednotku Network Interface Unit, nastavte spínač režimu připojení na **USB**.

➔ „Spínače rozhraní“ na str. 15

Další informace o nastavení jednotky Network Interface Unit naleznete v dokumentu Uživatelská příručka. Uživatelská příručka je možné stáhnout z tohoto webu:

<<http://support.epson.net/netscan/>>

## Používání jednotky Network Interface Unit

**Poznámka:**

Před skenováním nainstalujte nejnovější firmware pro jednotku Network Interface Unit. Přejděte na web společnosti Epson a stáhněte si pro jednotku Network Interface Unit nástroj Epson Firmware Updater.

<<http://www.epson.com/>>

Po stažení spusťte Epson Firmware Updater a postupujte podle pokynů na obrazovce. Pokud již je v jednotce Network Interface Unit nainstalován nejnovější firmware, není třeba ho aktualizovat.

Po nastavení jednotky Network Interface Unit.

➔ „Nastavení klientských počítačů pomocí aplikace Epson Scan Settings (Nastavení aplikace EPSON Scan)“ na str. 39

## Nastavení klientských počítačů pomocí aplikace Epson Scan Settings (Nastavení aplikace EPSON Scan)

Zkontrolujte, zda jsou skener a jednotka Network Interface Unit zapnuty a zda fungují správně. Poté pomocí aplikace Epson Scan Settings (Nastavení aplikace EPSON Scan) podle níže uvedeného postupu aktivujte síťové skenování.

**Poznámka:**

(Windows)

Přihlaste se jako uživatel s oprávněním správce k instalaci softwaru. Jste-li vyzváni k zadání hesla správce, zadejte jej a poté pokračujte dle postupu.

**Poznámka:**

(Mac OS X)

Při používání skeneru nepoužívejte funkci rychlého přepínání uživatelů.

Musíte se přihlásit jako Computer Administrator (Správce počítače).

**1** Požádejte správce sítě o sdělení adresy IP nebo názvu hostitele jednotky Network Interface Unit.

**2** Spusťte Epson Scan Settings (Nastavení aplikace EPSON Scan).

**Windows 8.1/ Windows 8:**

Obrazovka **Start** > **Apps (Aplikace)** > **EPSON** > **EPSON Scan Settings (Nastavení aplikace EPSON Scan)**

**Windows 7/ Windows Vista/ Windows XP:**

**Start** > **All Programs (Všechny programy)** nebo **Programs (Programy)** > **EPSON** > **EPSON Scan** > **EPSON Scan Settings (Nastavení aplikace EPSON Scan)**

**Mac OS X:**

Vyberte položky **Applications (Aplikace)** > **EPSON Software** > **EPSON Scan Settings (Nastavení aplikace EPSON Scan)**.

**3** V seznamu **Select Scanner (Vybrat skener)** vyberte skener.

## Používání jednotky Network Interface Unit

- 4** Vyberte možnost **Network (Síťové)** a poté klepněte na tlačítko **Add (Přidat)**.

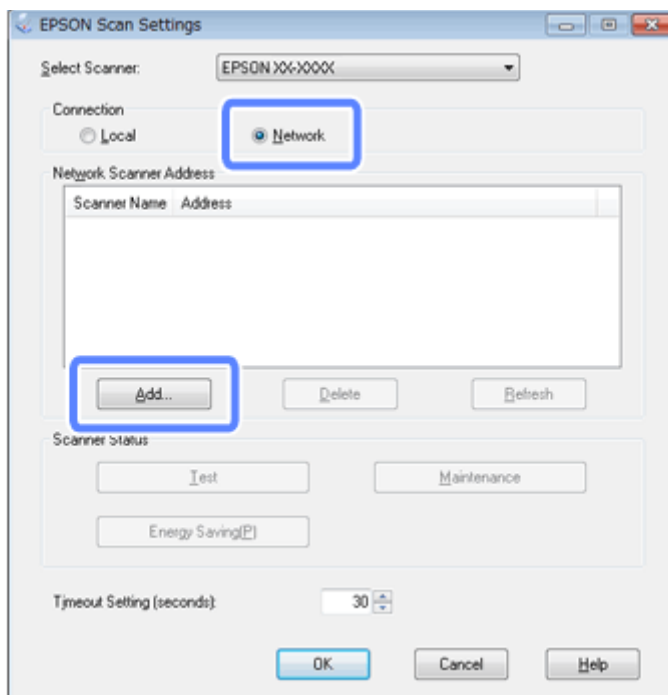

- 5** V okně **Add (Přidat)** vyberte pod položkou **Search for addresses (Hledat adresy)** adresu IP jednotky Network Interface Unit. Poté klepněte na tlačítko **OK**.

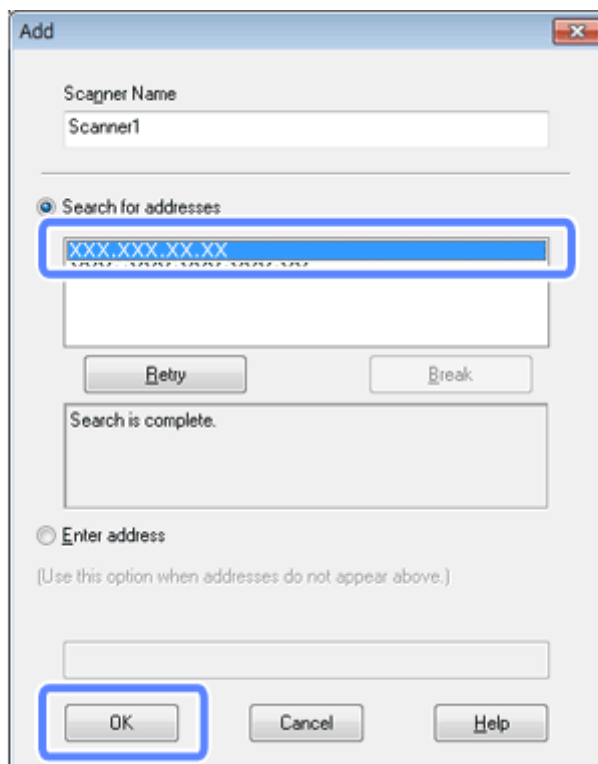

**Poznámka:**

Adresu IP produktu lze přidat ručně.

Vyberte možnost **Enter address (Zadat adresu)**, zadejte adresu a klikněte na tlačítko **OK**.



## Používání jednotky Network Interface Unit

- 6 V okně Epson Scan Settings (Nastavení aplikace EPSON Scan) klepněte na tlačítko **Test**, abyste ověřili připojení. Pokud vše funguje správně, zobrazí se zpráva informující o úspěšném připojení.
- 7 Klepnutím na tlačítko **OK** uložte nastavení.

## Skenování v síti

### **Poznámka:**

Je nutné nastavit IP adresu pro jednotku Network Interface Unit před jejím použitím.

➔ „Nastavení klientských počítačů pomocí aplikace Epson Scan Settings (Nastavení aplikace EPSON Scan)“ na str. 39

- 1 Zapněte skener, jednotku Network Interface Unit a klientský počítač.  
Zapněte skener a klientský počítač.
- 2 Vložte dokument/y.
- 3 Spusťte aplikaci Document Capture Pro/Document Capture.  
➔ „Document Capture Pro (Windows)/Document Capture (Mac OS X)“ na str. 43
- 4 V hlavním okně aplikace Document Capture Pro/Document Capture klikněte na ikonu  (Scan (Skenovat)).
- 5 Určete potřebná nastavení v části Main Settings (Hlavní nastavení) a poté klepněte na tlačítko **Scan (Skenovat)**.

## Skenování z jednotky Network Interface Unit (pro systém Windows)

Nejprve musí být nastavena úloha.

➔ „Přiřazení určitého nastavení skenování k programu“ na str. 33

- 1 Zapněte skener, jednotku Network Interface Unit a klientský počítač.
- 2 Vložte dokument/y.
- 3 Stiskněte tlačítko **OK** na jednotce Network Interface Unit.  
Skener vyhledá dostupné počítače.

## Používání jednotky Network Interface Unit

- 4** Vyberte počítač, do kterého chcete data odeslat, a poté stiskněte tlačítko **OK**.  
Pokud je pro skener nastavena skupina, která má být zobrazena na panelu, je nutné nastavit stejnou skupinu i na počítači.
- 5** Zadejte heslo.  
Jestliže se výzva k zadání hesla nezobrazí, přejděte k dalšímu kroku.  
Podrobnější informace o aplikaci Document Capture Pro naleznete v nápovědě.
- 6** Vyberte úlohu a poté stiskněte tlačítko **OK**.
- 7** Zkontrolujte nastavení a poté stiskněte tlačítko  na skeneru.

---

# Informace o softwaru

---

## Document Capture Pro (Windows)/Document Capture (Mac OS X)

Tento software umožňuje změnit uspořádání stránek nebo opravit rotaci dat obrazu a poté uložit data, odeslat je e-mailem, odeslat je na server nebo do služby typu cloud.

Je také možné zaregistrovat často používaná nastavení skenování, čímž se zjednoduší možnosti skenování.

---

### Spuštění

**Windows 8.1/ Windows 8:**

Obrazovka **Start > Apps (Aplikace) > Epson Software > Document Capture Pro**

**Windows 7/ Windows Vista/ Windows XP:**

Zvolte možnost **Start > All Programs (Všechny programy)** nebo **Programs (Programy) > Epson Software > Document Capture Pro**.

**Mac OS X:**

Vyberte položky **Applications (Aplikace) > Epson Software > Document Capture**.

---

### Otevření nápovědy

Další informace o používání softwaru a jeho funkcí naleznete v nápovědě k softwaru. Nápovědu zobrazíte výběrem položky **Help (Nápověda)** z nabídky v horní pravé části obrazovky softwaru.

## Ovladač aplikace Epson Scan

Tento software umožňuje nastavení všech vlastností skenování. Můžete jej použít jako samostatný skenovací program nebo v kombinaci s jiným skenovacím programem kompatibilním s rozhraním TWAIN.

---

### Spuštění

**Windows 8.1/ Windows 8:**

Obrazovka **Start > Apps (Aplikace) > Epson > EPSON Scan**

**Windows 7/ Windows Vista/ Windows XP:**

Zvolte možnost **Start > All Programs (Všechny programy)** nebo **Programs (Programy) > EPSON > EPSON Scan > EPSON Scan**.

## Informace o softwaru

### Mac OS X:

Vyberte položky **Applications (Aplikace) > Epson Software > EPSON Scan**.

---

## Otevření nápovědy

V ovladači Epson Scan klepněte na tlačítko **Help (Nápověda)**.

## EpsonNet Config

Tento software umožňuje konfiguraci síťového rozhraní produktu Epson pro použití v síti.

---

## Spuštění

### Windows 8.1/ Windows 8:

Obrazovka **Start > Apps (Aplikace) > EpsonNet > EpsonNet Config**

### Windows 7/ Windows Vista/ Windows XP:

Klikněte na tlačítko **Start > All Programs (Všechny programy) nebo Programs (Programy) > EpsonNet > EpsonNet Config VX\* > EpsonNet Config**.

### Mac OS X:

Vyberte položku **Applications (Aplikace) > Epson Software > EpsonNet > EpsonNet Config VX\* > EpsonNet Config**.

\* Kde „X“ je verze softwaru.

---

## Otevření nápovědy

V nabídce na obrazovce softwaru vyberte možnost **Help (Nápověda)**.

## Epson DocumentScan

Epson DocumentScan je aplikace pro systém iOS a Android. Aplikace Epson DocumentScan umožňuje bezdrátové skenování do tohoto zařízení ze smartphonu nebo tabletu.

Chcete-li získat další informace, vyhledejte „Epson DocumentScan“ na webu App Store nebo Google Play a projděte si stránku aplikace.

## Jiný skenovací software

---

### Presto! BizCard

Použitím softwaru Presto! BizCard dodávaného se skenerem je možné skenovat vizitky a převádět je na upravitelný text.

#### Spuštění

**Windows 8.1/ Windows 8:**

Obrazovka **Start > Apps (Aplikace) > NewSoft > Presto! BizCard**

**Windows 7/ Windows Vista/ Windows XP:**

Zvolte možnost **Start > All Programs (Všechny programy)** nebo **Programs (Programy) > NewSoft > Presto! BizCard > Presto! BizCard**.

**Mac OS X:**

Vyberte položky **Applications (Aplikace) > Presto! BizCard > Presto! BizCard**.

#### Otevření nápovědy

Další informace o používání softwaru a jeho funkcí naleznete v nápovědě k softwaru. Nápovědu zobrazíte jejím výběrem z nabídky Help (Nápověda) softwaru.

---

### ABBYY FineReader (pro systém Windows)

Tento software OCR umožňuje naskenovat dokument a obsažený text převést na data, která lze upravit v textovém editoru.

Software OCR nerozeznává, nebo jen s obtížemi, následující typy dokumentů a textu.

- Ručně psané písmo
- kopie již kopírovaných dokumentů,
- faxové zprávy,
- text se znaky umístěnými blízko sebe nebo s nerovnými řádky,
- text v tabulkách a podtržený text,
- kurzíva a písmo o velikosti menší než 8 bodů.
- zohýbané nebo pomačkané dokumenty.

Podrobné pokyny naleznete v nápovědě k aplikaci ABBYY FineReader.

## Informace o softwaru

**Poznámka:**

Aplikace ABBYY FineReader nemusí být v některých zemích dostupná.

## Spuštění

 **Windows 8.1/ Windows 8:**

Obrazovka **Start > Apps (Aplikace) > ABBYY FineReader > ABBYY FineReader**

 **Windows 7/ Windows Vista/ Windows XP:**

Zvolte možnost **Start > All Programs (Všechny programy)** nebo **Programs (Programy) > ABBYY FineReader složka > ABBYY FineReader**.

## Kontrola a instalace softwaru

---

### Kontrola softwaru nainstalovaného v počítači

Chcete-li použít funkce popsané v této Uživatelská příručka, je třeba nainstalovat následující software.

- Ovladač a nástroje Epson
- Document Capture Pro/Document Capture

Podle následujícího postupu můžete zkontrolovat, zda je software v počítači nainstalován.

### Pro systém Windows

**1**

Provedte jeden z následujících postupů:

**Windows 8.1/ Windows 8:**

Klikněte na položku **Desktop (Plocha) > ovládací tlačítko Settings (Nastavení) a Control Panel (Ovládací panely)**.

**Systém Windows 7/ Windows Vista/ Windows XP:**

Klikněte na položku **Start (Spustit) a zvolte možnost Control Panel (Ovládací panely)**.

**2**

Provedte jeden z následujících postupů:

**Windows 8.1/ Windows 8/ Windows 7/ Windows Vista:**

V kategorii **Programs (Programy)** klikněte na příkaz **Uninstall a program (Odinstalovat program)**.

**Windows XP:**

Dvakrát klikněte na ikonu **Add or Remove Programs (Přidat nebo odebrat programy)**.

**3**

Zkontrolujte seznam nainstalovaných programů.

## Informace o softwaru

### Pro systém Mac OS X

- 1 Poklepejte na položku **Macintosh HD**.
- 2 Ve složce Applications (Aplikace) poklepejte na složku **Epson Software** a zkontrolujte její obsah.

**Poznámka:**

Složka Applications (Aplikace) obsahuje software poskytovaný třetími stranami.

### Instalace softwaru

Vložte disk se softwarem produktu dodaný se zařízením a na obrazovce Software Select (Výběr softwaru) vyberte software, který chcete nainstalovat.

Pokud používáte operační systém Mac OS X nebo váš počítač není vybaven jednotkou CD/DVD, přejděte na následující web společnosti Epson a stáhněte a nainstalujte software.

<http://support.epson.net/setupnavi/>

## Odinstalování softwaru

V případě určitých problémů nebo upgradu operačního systému je nutno odinstalovat skenovací software a znovu ho nainstalovat.

### Pro systém Windows

**Poznámka:**

- Pokud se v systému Windows 8.1, Windows 8, Windows 7 nebo Windows Vista přihlašujete jako standardní uživatel, potřebujete účet a heslo správce.
- U systému Windows XP je třeba se přihlásit jako Computer Administrator (Správce počítače).

- 1 Vypněte zařízení.
- 2 Odpojte od počítače kabel rozhraní zařízení.
- 3 Zobrazte seznam softwaru.

**Windows 8.1/ Windows 8:**

Klikněte na položku **Desktop (Plocha)** > ovládací tlačítko **Settings (Nastavení)** a **Control Panel (Ovládací panely)**. V kategorii Programy zvolte možnost **Uninstall a program (Odinstalovat program)**.

**Windows 7/ Windows Vista:**

Klikněte na položku **Start (Spustit)** a zvolte možnost **Control Panel (Ovládací panely)**. V kategorii Programs (Programy) klepněte na příkaz **Uninstall a program (Odinstalovat program)**.

## Informace o softwaru

### Windows XP:

Klikněte na položku **Start (Spustit)** a zvolte možnost **Control Panel (Ovládací panely)**. Poklepejte na ikonu **Add or Remove Programs (Přidat nebo odebrat programy)**.

**4** Ze zobrazeného seznamu vyberte software, který chcete odinstalovat.

**5** Odinstalujte software.

### Windows 8.1/ Windows 8/ Windows 7:

Klikněte na tlačítko **Uninstall/Change (Odinstalovat nebo změnit)**.

### Windows Vista:

Klikněte na možnost **Uninstall/Change (Odinstalovat nebo změnit)** a poté na tlačítko **Continue (Pokračovat)** v okně User Account Control (Řízení uživatelských účtů).

### Windows XP:

Klikněte na tlačítko **Change/Remove (Změnit nebo odebrat)**.

**6** Po zobrazení výzvy k potvrzení klepněte na tlačítko **Yes (Ano)**.  
Postupujte podle pokynů na obrazovce.

Může se objevit výzva k restartování počítače. V tom případě se ujistěte, zda je vybrána položka **I want to restart my computer now (Chci restartovat počítač)** a poté klikněte na tlačítko **Finish (Dokončit)**.

## Pro systém Mac OS X

### Poznámka:

- Chcete-li software odinstalovat, je nutné stáhnout *Uninstaller*.  
Přistupte k webu z adresy:  
<http://www.epson.com>  
Poté vyberte část podpory na webu místního zastoupení společnosti Epson.
- Chcete-li odinstalovat aplikace, přihlaste se do účtu jako *Computer Administrator (správce počítače)*.  
Programy nebudete moci odinstalovat, pokud se přihlásíte jako uživatel s omezeným účtem.
- V závislosti na aplikaci mohou být instalátor a *Uninstaller (odinstalátor)* oddělené.

**1** Ukončete všechny spuštěné aplikace.

**2** Dvakrát klikněte na ikonu **Uninstaller** na pevném disku systému Mac OS X.

**3** V zobrazeném seznamu zvolte zaškrtnací políčka softwaru, který chcete odinstalovat, například ovladače tiskárny a aplikace.

**4** Klikněte na tlačítko **Uninstall**.

**5** Postupujte podle pokynů na obrazovce.



## Informace o softwaru

Nenaleznete-li software, který chcete odinstalovat, v okně Uninstaller, dvakrát klikněte na složku **Applications (Aplikace)** na pevném disku systému Mac OS X vyberte aplikaci, kterou chcete odinstalovat, a poté je přetáhněte do ikony **Trash (Koš)**.

**Poznámka:**

*Odinstalujete-li ovladač skeneru a název produktu zůstane v okně Print & Scan (Tisk a skenování) (v případě systému Mac OS X 10.8 nebo 10.7) nebo Print & Fax (Tisk a faxování) (v případě systému Mac OS X 10.6 nebo 10.5) vyberte název produktu a klikněte na tlačítko – **odstranit**.*

# Údržba

## Čištění zařízení

K zachování maximální funkčnosti zařízení jej pravidelně čistěte dle následujících pokynů.



### Důležitá upozornění:

- K čištění zařízení nikdy nepoužívejte alkohol, ředidlo ani agresivní rozpouštědla. Tyto chemikálie mohou poškodit součásti a skříň zařízení.
- Dávejte pozor, aby nedošlo k vylití kapaliny do mechanismu nebo elektrických součástí zařízení. Mohlo by tak dojít k trvalému poškození mechanismu a systému obvodů.
- Nestříkejte do zařízení mazivo.
- Nikdy neotevírejte skříň zařízení.

1

Vypněte zařízení.

2

Odpojte napájecí adaptér od zařízení.

3

Měkkým hadříkem odstraňte všechny nečistoty z vnějšího krytu.

### Poznámka:

*Je-li kryt silně znečištěn, navlhčete měkký hadřík, pečlivě jej vyždímejte a poté setřete zbývající skvrny. Poté kryt otřete měkkou suchou textilií.*

## Čištění vnitřního prostoru skeneru

Jsou-li na oskenovaných obrázcích pruhy, nebo jsou-li obrázky znečištěné, vyčistěte vnitřní prostor skeneru.



### Důležitá upozornění:

- Nevyvíjejte příliš velký tlak na skleněný povrch uvnitř produktu.
- Dejte pozor, abyste skleněnou desku uvnitř produktu nepoškrábali nebo nepoškodili, a nepoužívejte k jejímu čištění tvrdé ani hrubé kartáčky. Poškozený skleněný povrch může mít za následek snížení kvality skenování.
- K čištění skeneru nikdy nepoužívejte alkohol, ředidlo ani agresivní rozpouštědla. Tyto chemikálie mohou poškodit součásti skeneru a kryt.
- Dávejte pozor, aby nedošlo k vylití kapaliny do mechanismu nebo elektronických součástí skeneru. Mohlo by tak dojít k trvalému poškození mechanismu a systému obvodů.
- Nestříkejte do vnitřní části skeneru mazivo.

1

Vypněte zařízení.

## Údržba

**2** Odpojte napájecí adaptér od zařízení.

**3** Vytáhněte otevírací páčku krytu a otevřete kryt skeneru.

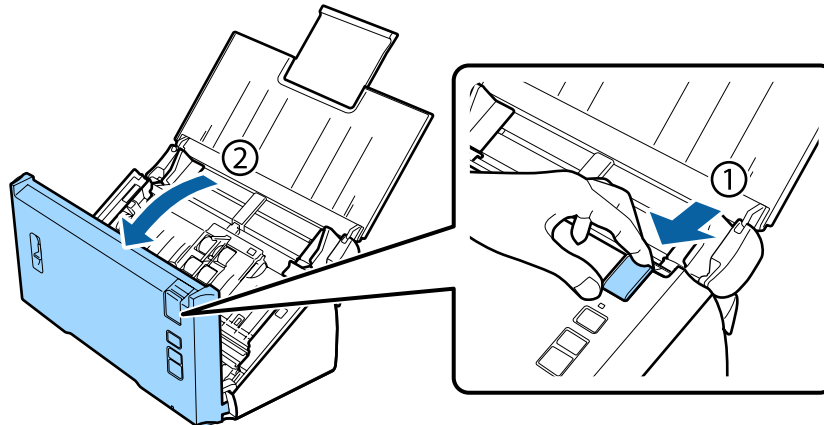

**4** Měkkým hadříkem otřete skvrny na válci na části krytu skeneru.

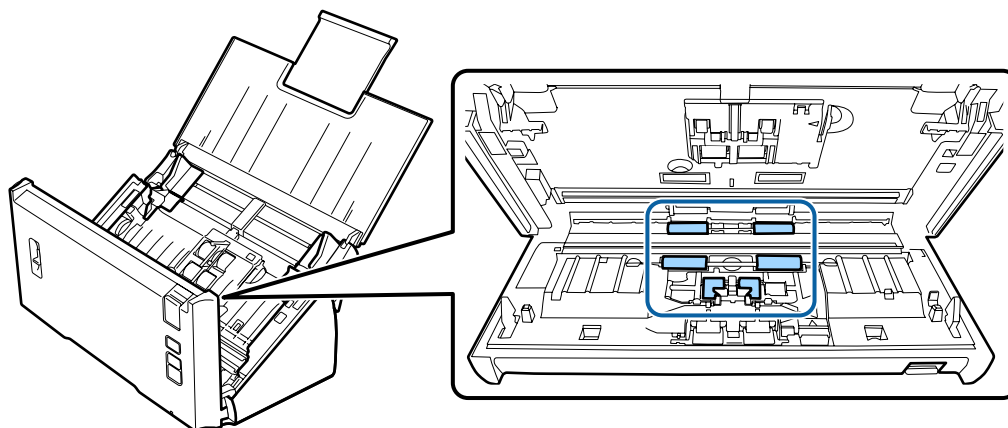

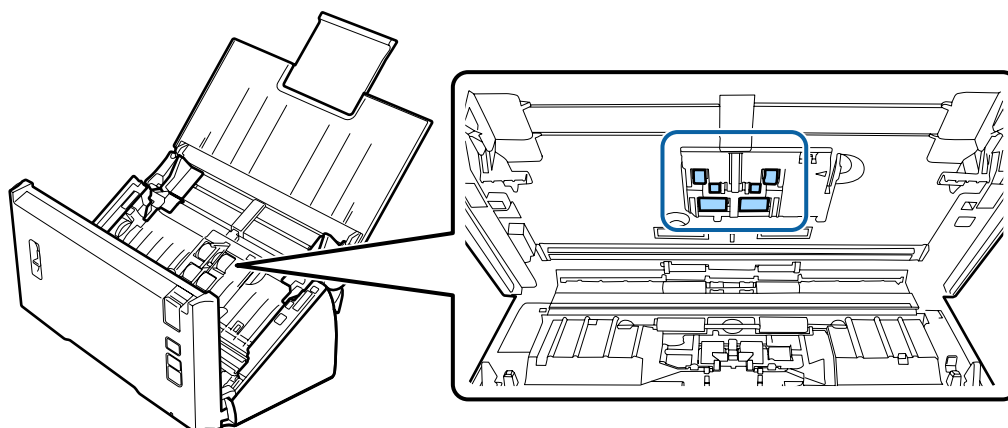

**5** Otřete skvrny na podávacím válci.



**6** Zapojte napájecí adaptér a poté zapněte skener.

## Údržba

**7** Otřete skvrny na čtyřech válcích na spodní části.

Držte tlačítko  po dobu nejméně dvou vteřin. Opakovaným stisknutím tlačítka  otočte válec a otřete z něj skvrny.

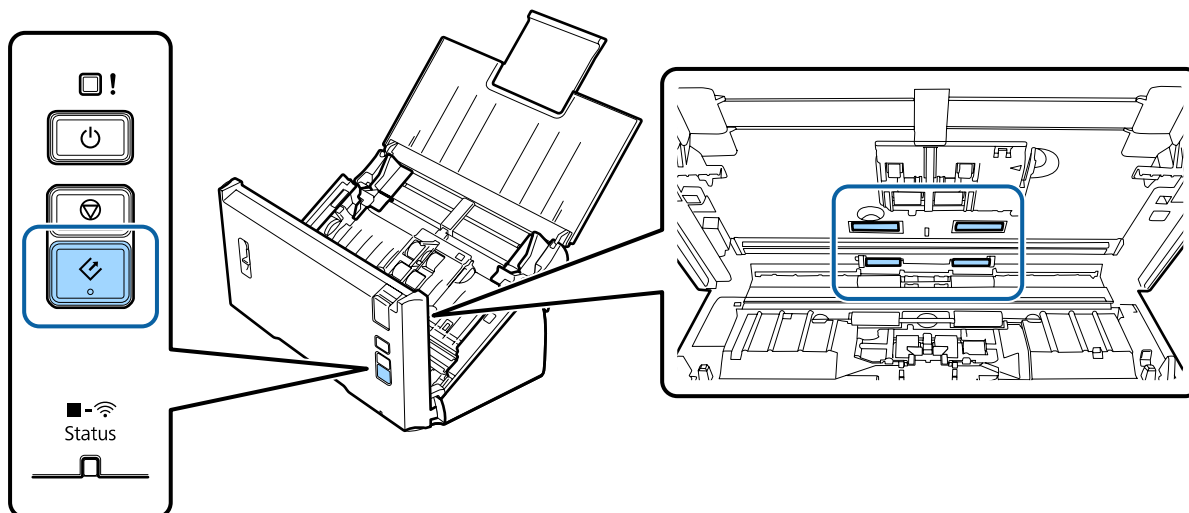

**8** Vypněte zařízení. Odpojte napájecí adaptér od zařízení.

**9** Otřete skvrny na skleněném povrchu.

Dávejte pozor, aby se na skleněném povrchu neusazoval prach. Prach může na naskenovaném obrazu způsobit skvrny a čáry.

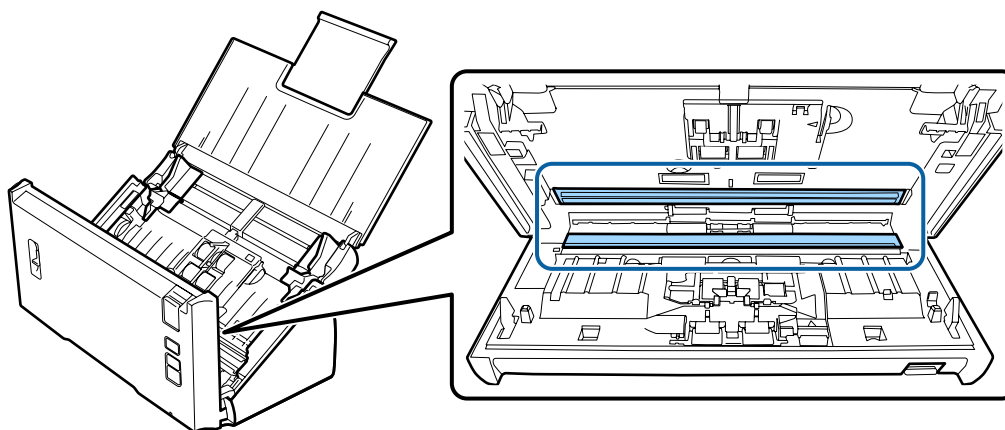
**Důležité upozornění:**

*Nestříkejte čisticí prostředek na sklo přímo na skleněný povrch.*

**10**

Zavřete kryt skeneru.

**Poznámka:**

*Je-li kryt silně znečištěn, navlhčete měkký hadřík, pečlivě jej vyždímejte a poté setřete zbývající skvrny. Poté kryt otřete měkkou suchou textilií.*

## Výměna sestavy válců Sestava válců

Součásti sestavy válců Sestava válců je třeba vyměnit po každém stotisícím skenování.

Součást k vyjmutí	Číslo součásti	Počet skenování
Sestava válců	B12B813561	100,000

Výměnu sestavy válců Sestava válců provedete podle níže uvedeného postupu.

- 1** Vypněte skener.
- 2** Odpojte napájecí adaptér od zařízení.
- 3** Vytáhněte otevírací páčku krytu a otevřete kryt skeneru.

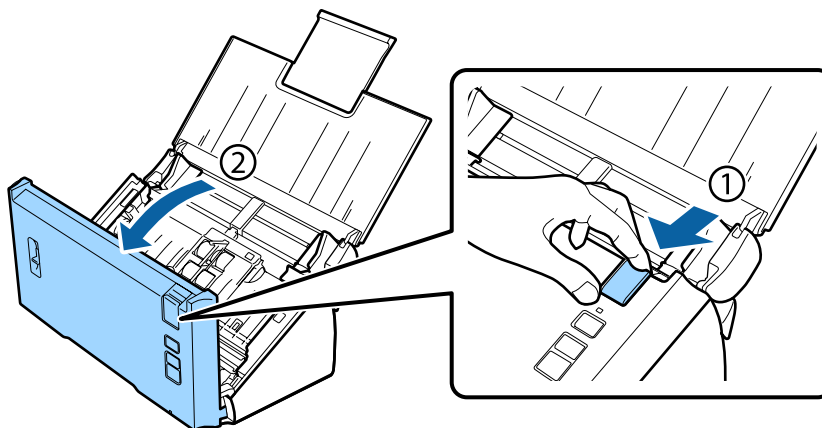

- 4** Stiskněte háček na pravé straně krytu podávacího válce a poté otevřete kryt.

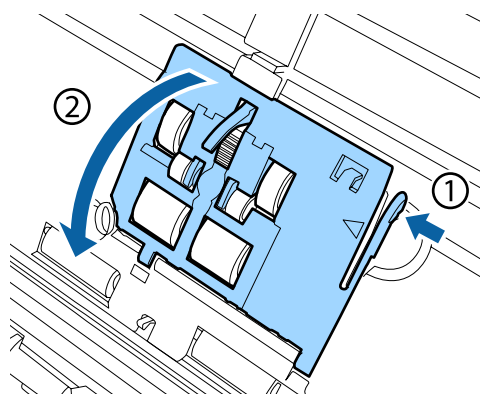

## Údržba

**Důležitá upozornění:**

Při výměně podávacího válce nevyvíjejte na rameno příliš velkou sílu. Mohlo by dojít ke zlomení ramene.

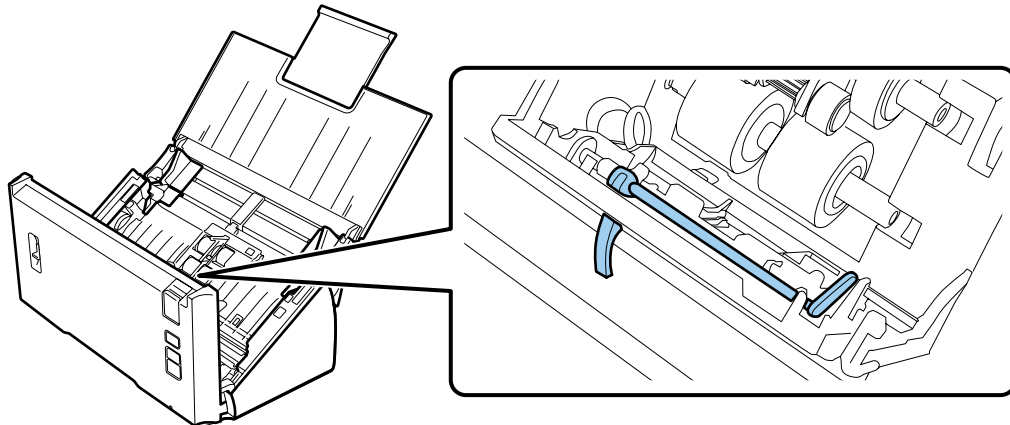

5

Posuňte a vyjměte nainstalované podávací válce.

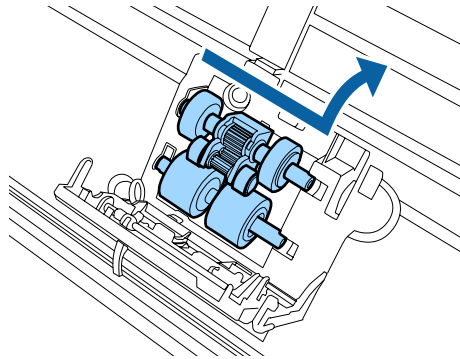

6

Vložte nový dolní podávací válec do správné polohy.

Zarovnejte zářezy.

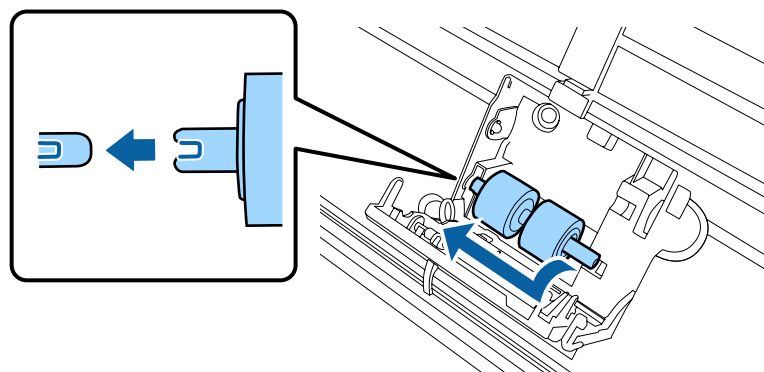

## Údržba

**7** Vložte nový horní podávací válec do správné polohy.

Zarovnejte zářezy a zkontrolujte, zda se menší válec nachází na spodní straně.

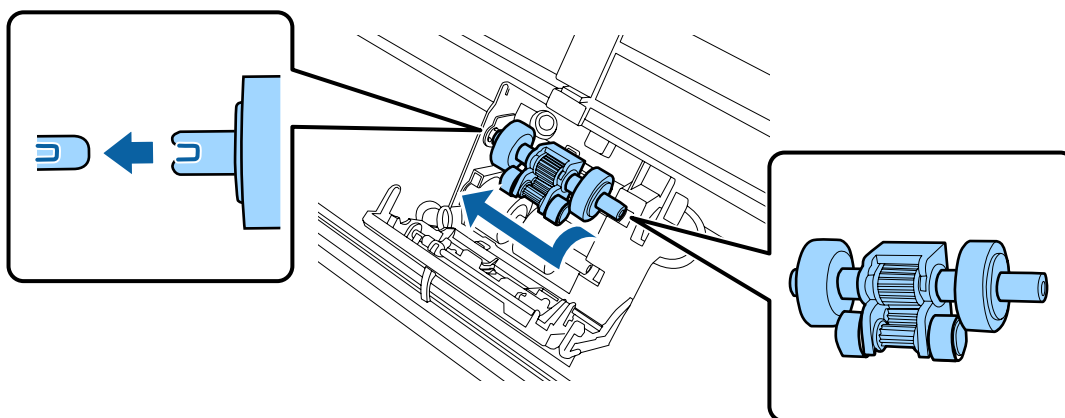

**!** **Důležité upozornění:**  
Nedotýkejte se povrchu válce.

**8** Zavřete kryt podávacího válce.

Není-li možné zavřít kryt, zkontrolujte, zda jste provedli kroky 6 a 7 správně.

**9** Stiskněte háčky na obou stranách krytu oddělovacího válce a poté kryt otevřete.

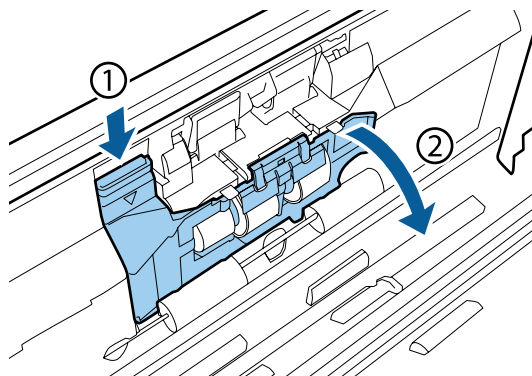

**!** **Důležitá upozornění:**  
Při otvírání krytu nevyvíjejte příliš velkou sílu. Mohlo by dojít k poškození krytu.

## Údržba

- 10** Vysuňte a vyjměte nainstalovaný oddělovací válec.

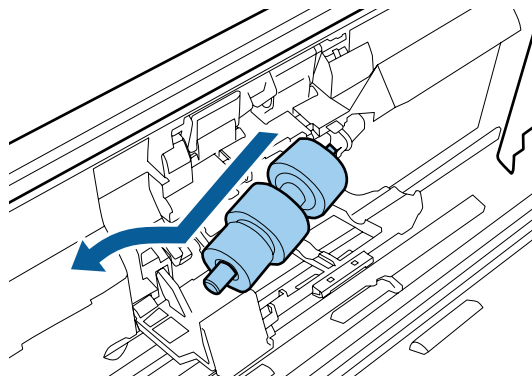

Vyjměte válec z osy.

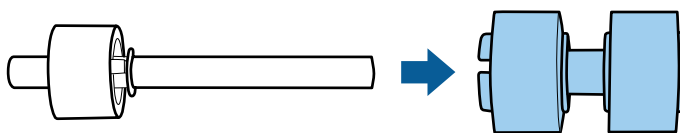

- 11** Vložte nový oddělovací válec do osy a ujistěte se, zda jsou zářezy zarovnané.

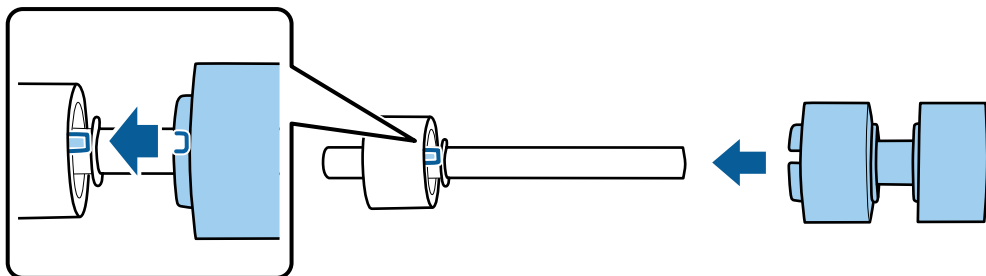

Zkontrolujte, zda se nevyskytují žádné mezery. Ujistěte se, zda válec nepadá z osy.

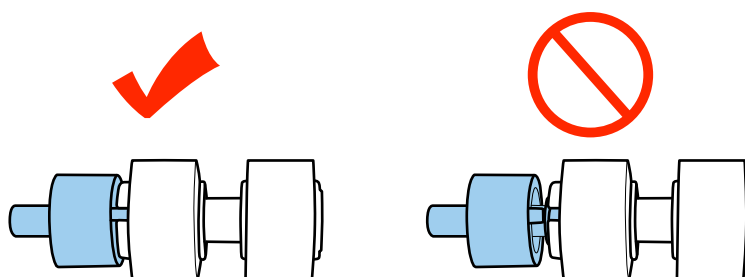



## Údržba

- 12 Vložte nový oddělovací válec do správné polohy. Ujistěte se, zda jsou zářezy zarovnané.

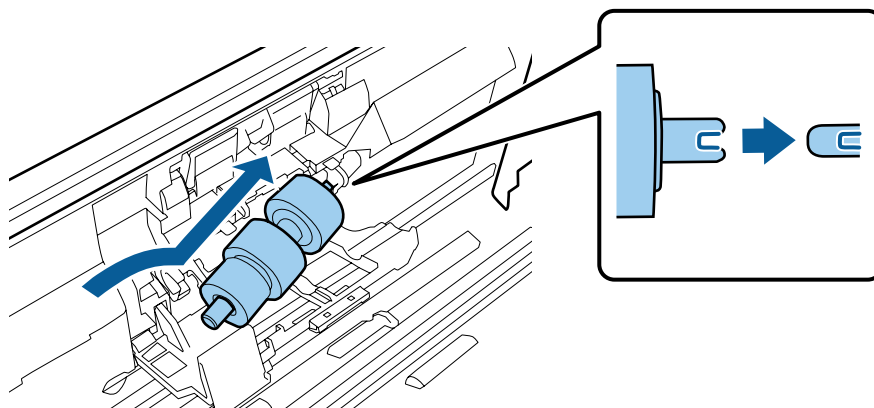

- 13 Při stisknutí válce zavřete kryt oddělovacího válce.  
Není-li možné zavřít kryt, zkontrolujte, zda jste správně provedli krok 11.

- 14 Zavřete kryt skeneru.

- 15 Zapojte napájecí adaptér a poté zapněte skener.

- 16 Spusťte Epson Scan Settings (Nastavení aplikace EPSON Scan).

**Windows 8.1/ Windows 8:**

Obrazovka **Start > Apps (Aplikace) > Epson > Epson Scan Settings (Nastavení aplikace EPSON Scan)**

**Windows 7/ Windows Vista/ Windows XP:**

**Start > All Programs (Všechny programy) nebo Programs (Programy) > EPSON > EPSON Scan > Epson Scan Settings (Nastavení aplikace EPSON Scan).**

**Mac OS X:**

Vyberte položky **Applications (Aplikace) > EPSON Software > EPSON Scan Settings (Nastavení aplikace EPSON Scan).**

- 17 Klepněte na tlačítko **Maintenance (Údržba)**.

- 18 Klepněte na tlačítko **Reset** a poté na tlačítko **OK**.

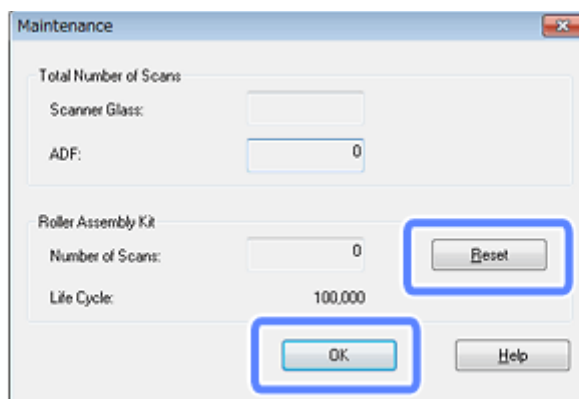

## Údržba



### **Důležité upozornění:**

Po výměně sestavy válce Sestava válce nezapomeňte resetovat počítačlo.

## Energy Saving (Úspora energie)

Zařízení se automaticky vypne, pokud není po zvolenou dobu provedena žádná operace. Doba, po jejímž uplynutí bude aktivován režim řízení spotřeby, můžete nastavit. Případné prodloužení doby se projeví na energetické účinnosti zařízení. Před provedením změn zvažte jejich vliv na životní prostředí.

### **Poznámka:**

Přestože tato funkce pracuje při použití připojení USB nebo bezdrátového připojení, lze ji nastavit pouze prostřednictvím připojení USB.

Dobu můžete upravit dle následujícího postupu.

**1**

Spusťte aplikaci Epson Scan Settings (Nastavení aplikace EPSON Scan).

#### **Windows 8.1/ Windows 8:**

Obrazovka **Start** > **Apps (Aplikace)** > **Epson** > **Epson Scan Settings (Nastavení aplikace EPSON Scan)**

#### **Windows 7/ Windows Vista/ Windows XP:**

**Start** > **All Programs (Všechny programy)** nebo **Programs (Programy)** > **EPSON** > **EPSON Scan** > **EPSON Scan Settings (Nastavení aplikace EPSON Scan)**.

#### **Mac OS X:**

Vyberte položky **Applications (Aplikace)** > **EPSON Software** > **EPSON Scan Settings (Nastavení aplikace EPSON Scan)**.

**2**

Klikněte na položku **Energy Saving (Úspora energie)**.

**3**

Nastavte **Sleep Timer (Čas.spánku)** nebo **Power Off Timer (Časový spínač vypnutí)** a poté klikněte na tlačítko **OK**.

### **Poznámka:**

Chcete-li vypnout **Power Off Timer (Časový spínač vypnutí)**, nastavte jej na hodnotu 0.

## Přeprava zařízení

**1**

Vypněte zařízení a poté odpojte napájecí adaptér.

**2**

Odpojte od zařízení kabel USB.

## Údržba

- 3** Zavřete vstupní zásobník a výstupní zásobník.

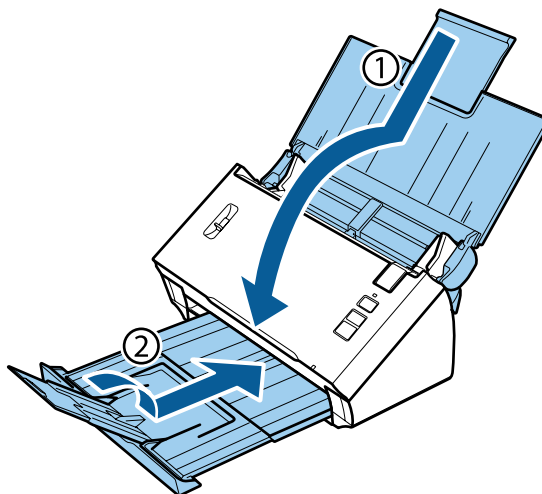

**Důležitá upozornění:**

Ujistěte se, zda jste zavřeli výstupní zásobník bezpečně, jinak by mohlo dojít k jeho poškození během transportu.

- 4** Přidejte balící materiály, které byly součástí balení zařízení, a poté zařízení zabalte do původní krabice či jiné obdobné krabice, jejíž rozměry odpovídají velikosti zařízení.

## Použití štěrbin pro zajištění

Štěrbin pro zajištění není kompatibilní se systémem Microsaver Security System vyráběným společností Kensington.

Podrobnější informace o systému Microsaver Security System naleznete na adrese níže.

➔ <http://www.kensington.com/>

## Aktualizace firmwaru

Nejnovější aktualizace firmwaru naleznete na webové stránce společnosti Epson. Pokud tato webová stránka neobsahuje žádné informace o firmwaru, znamená to, že již používáte jeho nejnovější verzi.

➔ <http://www.epson.com>



**Důležitá upozornění:**

Během aktualizace firmwaru produkt nevypínejte. V opačném případě nemusí aktualizace firmwaru proběhnout správně.

**Poznámka:**

Pro toto zařízení existují dva typy firmwaru – hlavní firmware skeneru a firmware modulu Wi-Fi. Chcete-li firmware aktualizovat, postupujte podle pokynů v informacích o jeho vydání.

## Údržba

V následující části je popsán postup zjišťování verze firmwaru.

- ➔ „Zjištění verze hlavního firmwaru skeneru“ na str. 60
- ➔ „Zjištění verze firmwaru modulu Wi-Fi“ na str. 60

---

### Zjištění verze hlavního firmwaru skeneru

**1** Spusťte program Epson Scan Settings.

**Windows 8.1/Windows 8:**

Obrazovka **Start** > **Apps (Aplikace)** > **Epson** > **EPSON Scan Settings**

**Windows 7/Windows Vista/Windows XP:**

**Start** > **All Programs (Všechny programy)** nebo **Programs (Programy)** > **EPSON** > **EPSON Scan** > **EPSON Scan Settings**

**Mac OS X:**

Vyberte položky **Applications (Aplikace)** > **EPSON Software** > **EPSON Scan Settings**.

**2** Klikněte na tlačítko **Test**.

---

### Zjištění verze firmwaru modulu Wi-Fi

**1** Spusťte program EpsonNet Config.

➔ „Spuštění“ na str. 44

**2** Vyberte svůj skener a klikněte na položku **Configuration**.

**3** Vyberte možnost **Network Interface (Síťové rozhraní) – Information (Informace) – Basic (Základní)**.

**4** Klikněte na položku **Software Information... (Informace o softwaru...)**.

---

# Řešení problémů

---

## Potíže signalizované stavovou kontrolkou

- Zkontrolujte, zda je kryt skeneru zavřený.
- Ujistěte se, zda nedošlo k uvíznutí papíru.
- Ujistěte se, zda je zařízení správně připojeno k počítači. Vypněte zařízení, zkontrolujte, zda je spínač režimu připojení ve správné poloze, a opět zařízení zapněte.  
➔ „Spínače rozhraní“ na str. 15  
Pokud tímto postupem potíže neodstraníte, vyhledejte podrobné informace o problémech s bezdrátovým připojením v dokumentu Příručka pro síť.
- Vypněte zařízení a znovu jej zapněte. Pokud problém přetrvává, může být zařízení poškozeno nebo je třeba vyměnit světelný zdroj skeneru. Obráťte se na prodejce.
- Pokud se vám nedaří chybu odstranit, obraťte se na prodejce.

## Problémy při spouštění skenování

- Přesvědčte se, že je správně nastaven spínač režimu připojení.  
➔ „Spínače rozhraní“ na str. 15
- Zkontrolujte, zda je řádně nainstalován celý skenovací software. Pokyny pro instalaci skenovacího softwaru viz tištěná příručka.
- Zkontrolujte stavovou kontrolku a ujistěte se, zda je zařízení připraveno ke skenování.
- Ujistěte se, zda jsou kabely řádně připojeny k zařízení a funkční elektrické zásuvce.
- Zkontrolujte, zda je elektrická zásuvka funkční. Zapojte do elektrické zásuvky jiné zařízení a zkontrolujte, zda jej lze zapnout.
- Vypněte zařízení a počítač a poté zkontrolujte, zda je k nim řádně připojen kabel rozhraní.
- Pokud se před zahájením skenování zobrazí seznam skenerů, dbejte, abyste vybrali správné zařízení.
- Připojte zařízení přímo k externímu portu USB počítače nebo prostřednictvím jednoho rozbočovače USB. Zařízení nemusí fungovat správně, pokud jej připojíte k počítači přes více než jeden rozbočovač USB. Pokud problém přetrvává, zkuste připojit zařízení přímo k počítači.
- Je-li k počítači připojeno více než jedno zařízení, nemusí zařízení pracovat. Připojte pouze zařízení, které chcete použít, a poté zopakujte skenování.
- Pokud skenovací software nepracuje správně, nejdříve software odinstalujte a poté jej nainstalujte podle popisu v tištěném manuálu.  
➔ „Odinstalování softwaru“ na str. 47

## Řešení problémů

- ❑ Pokud skončila životnost zdroje světla, je nutná jeho výměna profesionálním technikem. Podrobnosti vám sdělí prodejce.
  - ➔ „Kontaktování technické podpory Epson“ na str. 69
- ❑ Mac OS X:  
Na počítačích Macintosh s procesory Intel nemusí ovladač skeneru fungovat správně, pokud jsou nainstalovány jiné ovladače skeneru Epson (edice Rosetta/PPC). Odeberte ostatní ovladače skeneru a poté nainstalujte ovladač, který chcete používat.

---

## Používání tlačítka

V závislosti na zařízení nemusí být při použití tlačítka k dispozici funkce skenování.

- ❑ Zkontrolujte, zda jste tlačítku přiřadili program.
  - ➔ „Přiřazení určitého nastavení skenování k programu“ na str. 33
- ❑ Zkontrolujte, zda je nainstalován kompatibilní skenovací software.
  - ➔ „Kontrola softwaru nainstalovaného v počítači“ na str. 46
- ❑ V případě použití bezdrátového připojení spusťte v počítači před skenováním pomocí tlačítka zařízení aplikaci Epson Scan.
- ❑ Mac OS X:  
Musíte být přihlášení jako uživatel, který nainstaloval skenovací software. Ostatní uživatelé musí nejprve spustit aplikaci Epson Scanner Monitor ve složce Applications (Aplikace) a pak stisknout tlačítko, aby mohli začít skenovat.

---

## Použití bezdrátového připojení

Podrobné informace o problémech s bezdrátovým připojením naleznete v dokumentu Příručka pro síť.

---

## Používání jednotky Network Interface Unit

- ❑ Když používáte jednotku Network Interface Unit, nastavte spínač režimu připojení na **USB**.
  - ➔ „Spínače rozhraní“ na str. 15
- ❑ Zkontrolujte, zda je jednotka Network Interface Unit správně nainstalována.
  - ➔ Podrobnější informace o jednotce Network Interface Unit naleznete v Uživatelská příručka.
- ❑ Zkontrolujte, zda je síťový kabel řádně připojen.
  - ➔ Podrobnější informace o jednotce Network Interface Unit naleznete v Uživatelská příručka.
- ❑ Připojte síťový kabel k jiným zařízením, abyste ověřili jeho funkčnost.
- ❑ Zkontrolujte, zda je skenovací software správně nainstalován.
  - ➔ „Kontrola a instalace softwaru“ na str. 46
- ❑ Zkontrolujte, zda byl vybrán skener, který má být používán se skenovacím softwarem.
  - ➔ Podrobnější informace naleznete v nápovědě daného softwaru.

## Řešení problémů

- ❑ Zkontrolujte, zda jsou Epson Scan Settings (Nastavení aplikace EPSON Scan) nastavena správně.
  - ➔ „Nastavení klientských počítačů pomocí aplikace Epson Scan Settings (Nastavení aplikace EPSON Scan)“ na str. 39
- ❑ Zkontrolujte správnost konfigurace Network Scanning Settings (Nastavení síťového snímání) v aplikaci Document Capture Pro.
  - ➔ Podrobnější informace naleznete v nápovědě daného softwaru.
- ❑ V části Network Scanning Settings (Nastavení síťového snímání) zkontrolujte, zda jsou nastavení skupiny pro aplikaci Document Capture Pro stejná jako nastavení pro jednotku Network Interface Unit.
  - ➔ Podrobnější informace viz nápověda k aplikaci Document Capture Pro.
  - ➔ Podrobnější informace o jednotce Network Interface Unit naleznete v Uživatelská příručka.
- ❑ Zkontrolujte, zda není aplikace Document Capture Pro blokována bránou firewall.
  - ➔ „Zrušení blokování aplikace Document Capture Pro“ na str. 63
- ❑ Zkontrolujte, zda je adresa IP používaného skeneru nastavena správně.
  - ➔ „Nastavení klientských počítačů pomocí aplikace Epson Scan Settings (Nastavení aplikace EPSON Scan)“ na str. 39

## Zrušení blokování aplikace Document Capture Pro

1

Zobrazte Control Panel (Ovládací panely).

### Windows 8.1/ Windows 8:

Klikněte na položku **Desktop (Plocha)** > ovládací tlačítko **Settings (Nastavení)** a **Control Panel (Ovládací panely)**.

### Systém Windows 7/ Windows Vista/ Windows XP:

Klikněte na položku **Start (Spustit)** a zvolte možnost **Control Panel (Ovládací panely)**.

2

Zobrazte okno s nastavením brány firewall.

### Windows 8.1/ Windows 8/ Windows 7:

Vyberte možnost **System and Security (Systém a zabezpečení)**.

Vyberte možnost **Allow a program through Windows Firewall (Povolit program v bráně firewall systému Windows)**.

### Windows Vista:

Vyberte možnost **Security (Zabezpečení)**.

Vyberte možnost **Allow a program through Windows Firewall (Povolit program v bráně firewall systému Windows)**.

### Windows XP:

Vyberte možnost **Security Center (Centrum zabezpečení)**.

Vyberte možnost **Windows Firewall (Brána firewall systému Windows)**.

3

Ze seznamu vyberte položku **EEventManager Application**.

Epson Event Manager je instalován s aplikací Document Capture Pro.

### Windows 8.1/ Windows 8/ Windows 7:

Ověřte, zda je zatrženo políčko pro **EEventManager Application** v seznamu **Allowed programs and features (Povolené programy a funkce)**.

## Řešení problémů

### Windows Vista:

Klepněte na kartu **Exceptions (Výjimky)** a pak ověřte, zda je zatrženo políčko pro **EEventManager Application** v seznamu Program or port (Program nebo port).

### Windows XP:

Klepněte na kartu **Exceptions (Výjimky)** a pak ověřte, zda je zatrženo políčko pro **EEventManager Application** v seznamu Programs and Services (Programy a služby).

4

Klepněte na tlačítko **OK**.

---

## Použití jiného skenovacího softwaru než ovladače Epson Scan

- Pokud používáte programy kompatibilní s rozhraním TWAIN, ujistěte se, zda je v nastavení Scanner (Skener) nebo Source (Zdroj) vybrán správný produkt.
- Pokud nelze skenovat pomocí skenovacího programu kompatibilního s rozhraním TWAIN, jako například Adobe Photoshop Elements, odinstalujte skenovací program kompatibilní s rozhraním TWAIN a poté jej znovu nainstalujte.
  - ➔ „Odinstalování softwaru“ na str. 47

## Problémy s podáváním papíru

---

### Papír se špiní

Vyčistěte vnitřní prostor zařízení.

- ➔ „Čištění vnitřního prostoru skeneru“ na str. 50

---

### Podává se několik listů papíru

- Ujistěte se, zda je páčka oddělení stránek snížena.
- Při použití neschváleného papíru může zařízení podávat současně více než jeden list papíru.
  - ➔ „Vkládání dokumentů“ na str. 17
- Vyčistěte zařízení.
  - ➔ „Čištění zařízení“ na str. 50
  - ➔ „Výměna sestavy válce Sestava válce“ na str. 53

---

### Chyba dvojitého zavedení

- Při skenování běžných dokumentů se ujistěte, zda je páčka oddělení stránek snížena.
  - ➔ „Páčka oddělení stránek“ na str. 16



## Řešení problémů

- ❑ Při skenování plastových karet a zvláštních dokumentů (přeložených dokumentů, obálek apod.) zrušte zaškrtnutí možnosti **Detect Double Feed (Detekovat dvojité zavedení)** v aplikaci Epson Scan.

➔ Další informace naleznete v nápovědě k aplikaci Epson Scan.

➔ Při skenování dokumentů pomocí úlohy registrované v aplikaci Document Capture Pro je třeba úlohu upravit. Zvolte úlohu v okně Job Management (Správa úloh) v aplikaci Document Capture Pro a kliknutím na možnost **Edit (Úpravy)** otevřete okno Job Settings (Nastavení úlohy). Klikněte na možnost **Detailed Settings (Podrobná nastavení)** a zrušte zaškrtnutí možnosti **Detect Double Feed (Detekovat dvojité zavedení)** v záložce Document (Dokument) v okně Configuration (Konfigurace).

**Poznámka:**

Při skenování plastových karet a zvláštních dokumentů (přeložených dokumentů, obálek apod.) se přesvědčte, zda je páčka oddělení stránek zvednutá.

➔ „Páčka oddělení stránek“ na str. 16

## V produktu je zachycen papír

Dojde-li k zachycení papíru v produktu, vyjměte jej podle níže uvedených kroků.

- 1 Vypněte zařízení.
- 2 Ze vstupního zásobníku vyjměte všechny papír.
- 3 Vytáhněte otevírací páčku krytu a otevřete kryt skeneru.

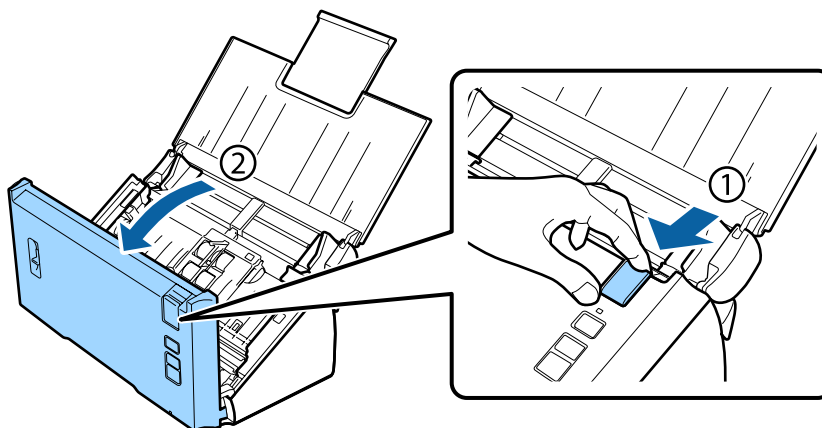

## Řešení problémů

- 4 Odstraňte zachycený papír.

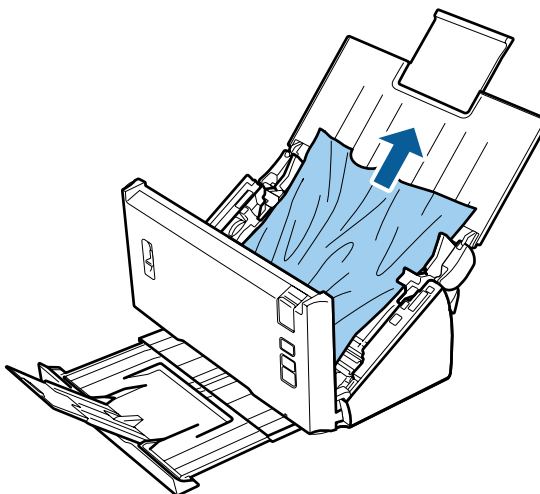
**Poznámka:**

Vyjměte všechny zbylé papíry ze skeneru.

- 5 Jestliže je papír zachycen ve výstupním zásobníku, jemně jej vytáhněte ven v zobrazeném směru.

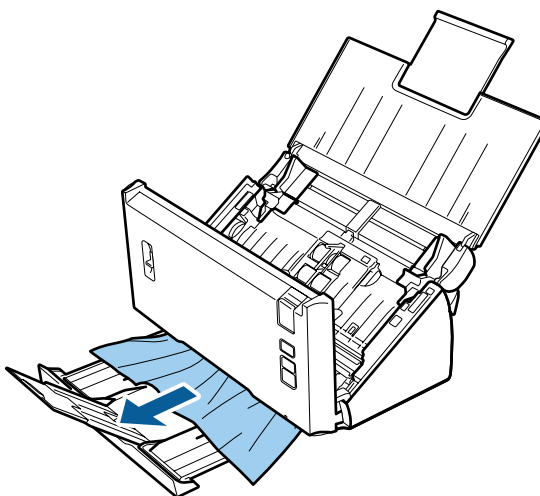

- 6 Zavřete kryt skeneru.

## Problémy s dobou skenování

- ❑ Skenování na počítači vybaveném vysokorychlostními externími porty USB může být rychlejší než u počítače s externími porty USB. Pokud se zařízením používáte vysokorychlostními externí port USB, ověřte, zda splňuje požadavky na systém.
  - ➔ „Požadavky na systém“ na str. 78
- ❑ Skenování ve vysokém rozlišení trvá dlouhou dobu.

## Řešení problémů

- ❑ Pokud používáte bezpečnostní software, vypněte sledování souboru TWAIN.log nebo nastavte soubor TWAIN.log jen pro čtení. Další informace o funkcích bezpečnostního softwaru naleznete v nápovědě a další dokumentaci dodané se softwarem.  
Soubor TWAIN.log se ukládá do následujícího umístění.

### Windows XP:

C:\Documents and Settings\"(uživatelské jméno)\"Local Settings\Temp

### Windows 8.1/ Windows 8/ Windows 7/ Windows Vista:

C:\Users\"(uživatelské jméno)\"AppData\Local\Temp

## Problémy s naskenovanými obrazy

### Kvalita skenování je neuspokojivá

Kvalitu skenování lze zlepšit změnou aktuálních nastavení nebo úpravou naskenovaného obrazu.

➔ „Úprava naskenovaného obrazu“ na str. 36

### V naskenovaném obrázku se objevil posun barev

K omezení tohoto problému použijte funkci Color Slip Reduction (Redukce úniku barvy). Tato funkce nemusí zajistit dokonalé výsledky.



Podrobnější informace o aplikaci Epson Scan naleznete v nápovědě.

### Na naskenovaném obrazu se objevuje obraz, který je na zadní straně předlohy

Pokud skenujete předlohu na tenkém papíře, obraz na zadní straně se může objevit na naskenovaném obrazu.

- ❑ Ověřte, zda jsou položky Document Type (Typ dokumentu) a Image Type (Typ obrazu) nastaveny podle předlohy.
- ❑ Ve skenovacím softwaru vyberte v nastavení kvality obrazu možnost **Text Enhancement (Upřesnění textu)**.

### Znaky jsou rozmazané

- ❑ Ve skenovacím softwaru vyberte v nastavení kvality obrazu možnost **Text Enhancement (Upřesnění textu)**.
- ❑ Pokud je v nastavení Image Type (Typ obrazu) vybrána možnost Black&White (Černobíle), vyberte ve skenovacím softwaru v nastavení kvality obrazu možnost **Threshold (Mezní hodnota)**.
- ❑ Zvyšte nastavení rozlišení.

## Řešení problémů

**Po převodu obrazu na upravitelný text (OCR) nejsou rozpoznány znaky**

Položte dokument tak, aby byl rovně na skleněné desce dokumentu. Je-li dokument nakloněn, nemusí být správně rozpoznán.

**Na naskenovaném obrazu se objevují vlnité vzory**

Na obraze naskenovaného tištěného dokumentu se může objevit vlnitý nebo mřížkový vzor (známo jako moaré).



- V nastavení kvality obrazu vyberte možnost **Descreening (Odstranění rastru)**.
- Zkuste změnit nastavení **Resolution (Rozlišení)**.

**Na obraze se vyskytují nerovnoměrné barvy, šmouhy, tečky nebo rovné čáry**

Vyčistěte zařízení.

➔ „Čištění zařízení“ na str. 50

---

**Oblast skenování je neuspokojivá.****Okraje předlohy nebyly naskenovány**

Pokud se správně neskenují okraje předlohy, nastavte **Size (Velikost)** na **Auto Detect (Autom. detekce)**, klikněte na tlačítko **Configuration (Konfigurace)** a poté upravte oblast ořezu v položce **Crop Margins for Size "Auto"** (**Oříznout okraje pro velikost „Auto“**).

**Problémy přetrvávají i po vyzkoušení všech řešení**

Pokud jste vyzkoušeli všechna řešení, ale problém nebylo možno vyřešit, proveďte inicializaci nastavení aplikace Epson Scan.

Klepněte na položku **Configuration (Konfigurace)**, vyberte kartu **Other (Jiné)** a klepněte na položku **Reset All (Resetovat vše)**.

---

## Kde najdete pomoc

---

### Webové stránky technické podpory

Webové stránky technické podpory společnosti Epson poskytují pomoc při potížích, které nelze vyřešit pomocí informací pro řešení problémů v dokumentaci produktu. Pokud máte webový prohlížeč a můžete se připojit k Internetu, otevřete stránku na adrese:

<http://support.epson.net/>

Potřebujete-li stáhnout nejnovější ovladače, časté dotazy, příručky nebo další data, přejděte na adresu:

<http://www.epson.com/>

Potom vyberte část technické podpory na webu lokálního zastoupení společnosti Epson.

### Kontaktování technické podpory Epson

---

#### Než se obrátíte na společnost Epson

Pokud váš výrobek Epson nefunguje správně a problém nelze odstranit podle pokynů pro odstraňování problémů v dokumentaci produktu, obraťte se na služby podpory zákazníků společnosti Epson. Pokud v níže uvedeném seznamu nenaleznete středisko podpory pro váš region, kontaktujte prodejce, který vám zařízení prodal.

Oddělení technické podpory společnosti Epson bude schopno vám pomoci mnohem rychleji, pokud mu poskytnete následující informace:

- sériové číslo produktu  
(štítek se sériovým číslem se obvykle nachází na zadní straně produktu.),
- model produktu,
- verze softwaru produktu  
(klepněte na položku **About (O aplikaci)**, **Version Info (Informace o verzi)** nebo jiné tlačítko v softwaru produktu.),
- značka a model počítače,
- název a verze operačního systému počítače,
- názvy a verze softwarových aplikací, které s produktem obvykle používáte.

---

#### Pomoc pro uživatele v severní Americe

Společnost Epson poskytuje služby technické pomoci uvedené níže.

## Kde najdete pomoc

### Internetová podpora

Navštivte webovou stránku technické podpory společnosti Epson na adrese <http://epson.com/support> a pro řešení běžných problémů zvolte své zařízení. Můžete si stáhnout ovladače a dokumentaci, získat odpovědi na časté dotazy a rady pro odstraňování problémů nebo zaslat vaše dotazy e-mailem společnosti Epson.

### Promluvte si se zástupcem pro podporu

Vytočte číslo: (562) 276-1300 (pro USA) nebo (905) 709-9475 (pro Kanadu), od 6 do 18 hodin pacifického času od pondělí do pátku. Dny a hodiny podpory jsou předmětem změny bez předchozího upozornění. Mohou být účtovány telefonní poplatky nebo mezinárodní poplatky.

Než zavoláte zákaznickou podporu společnosti Epson, připravte si prosím následující informace:

- Název výrobku
- sériové číslo produktu
- Doklad o nákupu (například účtenka) a datum nákupu
- Konfigurace počítače
- Popis problému

**Poznámka:**

*Nápovědu pro používání ostatních aplikací ve vašem počítači a informace o technické pomoci najdete v dokumentaci ke konkrétnímu softwaru.*

### Nákup spotřebního materiálu a příslušenství

Můžete zakoupit originální inkoustové kazety, páskové kazety, papír a příslušenství u autorizovaného prodejce Epson. Chcete-li vyhledat nejbližšího prodejce, zavolejte na číslo 800-GO-EPSON (800-463-7766). Nebo můžete nákup uskutečnit online na adrese <http://www.epsonstore.com> (USA) nebo <http://www.epson.ca> (Kanada).

## Pomoc pro uživatele v Latinské Americe

Služby elektronické podpory jsou k dispozici 24 hodin denně na následujících adresách:

Služba	Přístup
WWW	Na internetu můžete nalézt webovou stránku Epson pro Latinskou Ameriku na adrese <a href="http://www.latin.epson.com">http://www.latin.epson.com</a> V Brazílii je společnost Epson k dispozici na adrese <a href="http://www.epson.com.br">http://www.epson.com.br</a>

Chcete-li mluvit se zástupcem technické podpory, vytočte jedno z níže uvedených čísel:

Země	Telefonní číslo
Argentina	(54 11) 5167-0300
Brazílie	(55 11) 3956-6868

## Kde najdete pomoc

Země	Telefonní číslo
Chile	(56 2) 230-9500
Kolumbie	(571) 523-5000
Kostarika	(50 6) 2210-9555, (800) 377-6627
Mexiko	(52 55) 1323-2052, 01-800-087-1080
Peru	(51 1) 418-0210
Venezuela	(58 212) 240-1111

## Pomoc pro uživatele v Evropě

Informace o tom, jak kontaktovat technickou podporu společnosti Epson, najdete v dokumentu **Pan-European Warranty Document (Celoevropská záruka)**.

## Pomoc uživatelům na Tchajvanu

Kontakty pro informace, podporu a služby:

**WWW (<http://www.epson.com.tw>)**

Na tomto webu jsou k dispozici specifikace výrobků, ovladače ke stažení a nabídka výrobků.

## Epson HelpDesk (telefon: +0800212873)

Naši pracovníci telefonické pomoci vám mohou telefonicky poskytnout následující informace:

- Obchodní nabídky a informace o výrobcích
- Dotazy k používání výrobků nebo k odstraňování problémů
- Dotazy ohledně servisu a záruky

## Středisko servisu a oprav:

Telefonní číslo	Číslo faxu	Adresa
02-23416969	02-23417070	No.20, Beiping E. Rd., Zhongzheng Dist., Taipei City 100, Taiwan
02-27491234	02-27495955	1F., No.16, Sec. 5, Nanjing E. Rd., Songshan Dist., Taipei City 105, Taiwan
02-32340688	02-32340699	No.1, Ln. 359, Sec. 2, Zhongshan Rd., Zhonghe City, Taipei County 235, Taiwan
039-605007	039-600969	No.342-1, Guangrong Rd., Luodong Township, Yilan County 265, Taiwan
038-312966	038-312977	No.87, Guolian 2nd Rd., Hualien City, Hualien County 970, Taiwan

**Kde najdete pomoc**

Telefonní číslo	Číslo faxu	Adresa
03-4393119	03-4396589	5F., No. 2, Nandong Rd., Pingzhen City, Taoyuan County 32455, Taiwan (R.O.C.)
03-5325077	03-5320092	1F., No.9, Ln. 379, Sec. 1, Jingguo Rd., North Dist., Hsinchu City 300, Taiwan
04-23011502	04-23011503	3F., No. 30, Dahe Rd., West Dist., Taichung City 40341, Taiwan (R.O.C.)
04-23805000	04-23806000	No.530, Sec. 4, Henan Rd., Nantun Dist., Taichung City 408, Taiwan
05-2784222	05-2784555	No.463, Zhongxiao Rd., East Dist., Chiayi City 600, Taiwan
06-2221666	06-2112555	No.141, Gongyuan N. Rd., North Dist., Tainan City 704, Taiwan
07-5520918	07-5540926	1F., No.337, Minghua Rd., Gushan Dist., Kaohsiung City 804, Taiwan
07-3222445	07-3218085	No.51, Shandong St., Sanmin Dist., Kaohsiung City 807, Taiwan
08-7344771	08-7344802	1F., No.113, Shengli Rd., Pingtung City, Pingtung County 900, Taiwan

**Pomoc pro uživatele v Austrálii**

Cílem společnosti Epson Australia je poskytovat vysokou úroveň služeb pro zákazníky. Kromě dokumentace k vašemu výrobku poskytujeme následující zdroje informací:

**Váš prodejce**

Nezapomeňte, že váš prodejce může být mnohdy schopen zjistit a vyřešit váš problém. Chcete-li získat pomoc při řešení problémů, měli byste vždy nejdříve zavolat prodejci; prodejce může problémy vyřešit rychle a snadno a zároveň vám může poradit, jak postupovat dále.

**Internetová adresa <http://www.epson.com.au>**

Navštivte webové stránky společnosti Epson Australia. Tyto stránky stojí za vaši pravidelnou návštěvu! Obsahují část s ovladači ke stažení, přehled kontaktních míst společnosti Epson, informace o nových výrobcích a technickou podporu (prostřednictvím e-mailu).

**Odborná pomoc Epson**

Telefonická pomoc Epson je k dispozici jako poslední záloha, která zajišťuje přístup našich zákazníků ke službám. Operátoři telefonické pomoci vám mohou pomoci při instalaci, konfiguraci a používání vašeho výrobku Epson. Pracovníci předprodejní telefonické pomoci vám mohou poskytnout materiály o nových výrobcích Epson a informace o nejbližším prodejci nebo servisu. Tato služba dokáže odpovědět na mnohé dotazy.

Čísla telefonické pomoci:

Telefon: 1300 361 054

Fax: (02) 8899 3789



## Kde najdete pomoc

Doporučujeme vám, abyste si před zavoláním připravili veškeré relevantní informace. Čím více informací budete mít k dispozici, tím rychleji vám budeme moci vyřešit problém. Mezi tyto informace patří dokumentace k výrobkům Epson, typ počítače, operační systém, aplikace a veškeré další informace, které považujete za důležité.

---

### Pomoc pro uživatele v Singapuru

Společnost Epson Singapore poskytuje následující zdroje informací, podporu a služby:

#### **WWW (<http://www.epson.com.sg>)**

Na tomto webu jsou k dispozici specifikace výrobků, ovladače ke stažení, odpovědi na časté dotazy, informace o obchodních nabídkách a technická podpora prostřednictvím e-mailu.

#### **Telefonická pomoc Epson (telefon: (65) 6586 3111)**

Naši pracovníci telefonické pomoci vám mohou telefonicky poskytnout následující informace:

- Obchodní nabídky a informace o výrobcích
- Dotazy k používání výrobků nebo k odstraňování problémů
- Dotazy ohledně servisu a záruky

---

### Pomoc pro uživatele v Thajsku

Kontakty pro informace, podporu a služby:

#### **WWW (<http://www.epson.co.th>)**

Na tomto webu jsou k dispozici specifikace výrobků, ovladače ke stažení, odpovědi na časté dotazy a e-mail.

#### **Horká linka Epson (telefon: (66)2685-9899)**

Naši pracovníci horké linky vám mohou telefonicky poskytnout následující informace:

- Obchodní nabídky a informace o výrobcích
- Dotazy k používání výrobků nebo k odstraňování problémů
- Dotazy ohledně servisu a záruky

---

### Pomoc pro uživatele ve Vietnamu

Kontakty pro informace, podporu a služby:

Horká linka Epson (te- 84-8-823-9239  
lefon):

## Kde najdete pomoc

Servisní středisko: 80 Truong Dinh Street, District 1, Hochiminh City  
Vietnam

---

## Pomoc pro uživatele v Indonésii

Kontakty pro informace, podporu a služby:

### WWW (<http://www.epson.co.id>)

- Na tomto webu jsou k dispozici specifikace výrobků, ovladače ke stažení,
- odpovědi na časté dotazy, informace o nabídkách a odpovědi na otázky prostřednictvím e-mailu.

### Horká linka Epson

- Obchodní nabídky a informace o výrobcích
- Technická podpora

Telefon (62) 21-572 4350

Fax (62) 21-572 4357

### Servisní středisko Epson

Jakarta Mangga Dua Mall 3rd floor No 3A/B  
Jl. Arteri Mangga Dua,  
Jakarta

Tel./Fax: (62) 21-62301104

Bandung Lippo Center 8th floor  
Jl. Gatot Subroto No.2  
Bandung

Tel./Fax: (62) 22-7303766

Surabaya Hitech Mall It IIB No. 12  
Jl. Kusuma Bangsa 116 – 118  
Surabaya

Telefon: (62) 31-5355035  
Fax: (62)31-5477837

Yogyakarta Hotel Natour Garuda  
Jl. Malioboro No. 60  
Yogyakarta

Telefon: (62) 274-565478

## Kde najdete pomoc

Medan	Wisma HSBC 4th floor Jl. Diponegoro No. 11 Medan  Tel./Fax: (62) 61-4516173
Makassar	MTC Karebosi Lt. III Kav. P7-8 Jl. Ahmad Yani No.49 Makassar  Telefon: (62)411-350147/411-350148

---

## Pomoc pro uživatele v Hongkongu

Společnost Epson Hongkong Limited je připravena poskytnout uživatelům technickou podporu i poprodejní servis.

### Domovské stránky

Společnost Epson Hong Kong vytvořila na Internetu místní domovské stránky v čínštině i angličtině, na kterých poskytuje uživatelům následující informace:

- Informace o výrobcích
- Odpovědi na časté dotazy
- Nejnovější verze ovladačů pro výrobky Epson

Naše domovské webové stránky jsou k dispozici na adrese:

<http://www.epson.com.hk>

### Horká linka technické podpory

Naši techničtí pracovníci jsou k dispozici na následujících telefonních a faxových číslech:

Telefon: (852) 2827-8911

Fax: (852) 2827-4383

---

## Pomoc pro uživatele v Malajsii

Kontakty pro informace, podporu a služby:

### WWW (<http://www.epson.com.my>)

- Na tomto webu jsou k dispozici specifikace výrobků, ovladače ke stažení,
- odpovědi na časté dotazy, informace o nabídkách a odpovědi na otázky prostřednictvím e-mailu.

**Kde najdete pomoc****Epson Trading (M) Sdn. Bhd.**

Ústředí.

Telefon: 603-56288288

Fax: 603-56288388/399

**Odborná pomoc Epson**

- Obchodní nabídky a informace o výrobcích (Infoline)

Telefon: 603-56288222

- Dotazy ohledně servisu a záruky, používání výrobků a technická podpora (Techline)

Telefon: 603-56288333

---

**Pomoc pro uživatele v Indii**

Kontakty pro informace, podporu a služby:

**WWW (<http://www.epson.co.in>)**

Na tomto webu jsou k dispozici specifikace výrobků, ovladače ke stažení a nabídka výrobků.

**Ústředí Epson India - Bangalore**

Telefon: 080-30515000

Fax: 30515005

**Regionální pobočky Epson India:**

Umístění	Telefonní číslo	Číslo faxu
Bombaj	022-28261515 /16/17	022-28257287
Dillí	011-30615000	011-30615005
Čennaj	044-30277500	044-30277575
Kalkata	033-22831589 / 90	033-22831591
Hyderabad	040-66331738/ 39	040-66328633
Cochin	0484-2357950	0484-2357950
Coimbatore	0422-2380002	NA
Pune	020-30286000 /30286001/30286002	020-30286000

**Kde najdete pomoc**

Umístění	Telefonní číslo	Číslo faxu
Ahmadábád	079-26407176 / 77	079-26407347

**Linka podpory**

Servis, informace o výrobcích a objednávky kazet - 18004250011 (9AM - 9PM) - bezplatná linka.

Servis (CDMA & mobilní uživatelé) - 3900 1600 (9AM - 6PM)

**Pomoc pro uživatele na Filipínách**

Společnost Epson Philippines Corporation je připravena poskytnout uživatelům technickou podporu i poprodejní servis prostřednictvím následujících telefonních a faxových čísel a e-mailové adresy:

Hlavní linka:	(63-2) 706 2609
Fax:	(63-2) 706 2665
Přímá linka pomoci:	(63-2) 706 2625
E-mail:	epchelpdesk@epc.epson.com.ph

**WWW** (<http://www.epson.com.ph>)

Na tomto webu jsou k dispozici specifikace výrobků, ovladače ke stažení, odpovědi na časté dotazy a možnost zasílání e-mailových poptávek.

**Bezplatná linka č. 1800-1069-EPSON(37766)**

Naši pracovníci horké linky vám mohou telefonicky poskytnout následující informace:

- Obchodní nabídky a informace o výrobcích
- Dotazy k používání výrobků nebo k odstraňování problémů
- Dotazy ohledně servisu a záruky

# Technické údaje

## Požadavky na systém

K použití tohoto zařízení musí systém splňovat následující požadavky.

### Pro systém Windows

Systém	Microsoft Windows 8.1, Windows 8, Windows 7, Windows Vista, Windows XP Home Edition, Windows XP Professional Edition, Windows XP Professional x64 Edition
Rozhraní	Externí port USB (typ A) vestavěný na základní desce
Zobrazovací zařízení	Barevný monitor, rozlišení obrazovky 800 × 600 (nebo vyšší) a 24bitové (úplné) barvy (Zobrazení barev a tónů závisí na zobrazovacích možnostech počítače, grafické karty, monitoru a softwaru. Podrobnosti naleznete v dokumentaci k systému.)

### Pro systém Mac OS X

Systém	Mac OS X v10.5.8, 10.6.x, OS X Lion a Mountain Lion. Funkce rychlého přepínání uživatelů systému Mac OS X není podporována.
Rozhraní	Macintosh USB
Zobrazovací zařízení	Barevný monitor, rozlišení obrazovky 800× 600 (nebo vyšší), miliony barev (Zobrazení barev a tónů závisí na zobrazovacích možnostech počítače, grafické karty, monitoru a softwaru. Podrobnosti naleznete v dokumentaci k systému.)

**Poznámka:**

*Aplikace Epson Scan nepodporuje systém souborů UNIX File System (UFS) pro systém Mac OS X. Aplikaci Epson Scan je nutné nainstalovat na disk nebo oddíl, který nepoužívá systém souborů UFS.*

## Specifikace zařízení

**Poznámka:**

*Údaje mohou být bez předchozího upozornění změněny.*

### Obecné

Typ skeneru	Podávání papíru, barevný skener A4 One pass duplex
Fotoelektrické zařízení	CIS

## Technické údaje

Obrazové body - skutečná hodnota	5 100 × 21 600 obrazových bodů při 600 dpi
Velikost dokumentu	Max: 215,9 × 914,4 mm (8,5 × 36,0 palců) Min: 52 × 50,8 mm (2,0 × 2 palce)
Vstup papíru	Vkládání lícem dolů
Výstup papíru	Vysouvání lícem dolů
Kapacita papíru	50 listů papíru 80 g/m <sup>2</sup>
Rozlišení při skenování	600 dpi (hlavní skenování) 600 dpi při použití funkce Micro Step (mikroskenování)
Výstupní rozlišení	75, 100, 150, 200, 240, 300, 400, 600, 1200 dpi (v přírůstcích 1 dpi)
Obrázková data	16 bitů na obrazový bod pro barvu interně 1 až 8 bitů na obrazový bod a barvu externě
Rozhraní	Jeden vysokorychlostní port USB
Světelný zdroj	RGB LED

## Technické údaje síťového rozhraní

Wi-Fi	Standard:	IEEE 802.11b/g/n* <sup>1</sup>
	Zabezpečení:	WEP (64/128 bitů) WPA-PSK (TKIP/AES) * <sup>2</sup>
	Frekvenční pásmo:	2,4 GHz
	Režim komunikace:	Infrastruktura Přímé připojení (režim přístupového bodu)

\*<sup>1</sup>Vyhovuje standardu IEEE 802.11b/g/n nebo IEEE 802.11b/g v závislosti na místě nákupu.

\*<sup>2</sup>Vyhovuje standardu WPA2 s podporou pro WPA/WPA2 osobní.

## Rozměry a hmotnost

Rozměry	Šířka: 297,0 mm (11,7 palce) Hloubka: 152,0 mm (6,0 palců) Výška: 154,0 mm (6,1 palce) * Nezahrnuje přečnávající části
Hmotnost	Přibližně 2,6 kg (5,7 lb)

## Technické údaje

## Elektrické údaje

## Zařízení

Jmenovitý vstupní proud	1,37 A	
Jmenovité vstupní napětí	24 V, stejnosměrné	
Jmenovitá vstupní frekvence	50 až 60 Hz	
Spotřeba	Použití připojení USB	přibližně 18 W v provozu přibližně 7 W v režimu připravenosti přibližně 1,6 W v režimu spánku 0,4 W ve vypnutém režimu
	Použití bezdrátového připojení	Přibližně 19 W v provozu Přibližně 8 W v režimu připravenosti Přibližně 3 W v režimu spánku 0,4 W v režimu vypnutí

**Poznámka:**

Spotřeba se může lišit v závislosti na provozních podmínkách a volitelných doplňcích.

## Napájecí adaptér

Model napájecího adaptéru	A441H
Jmenovité vstupní napětí	100 až 240 V, střídavé
Jmenovitý vstupní proud	0,8 A
Jmenovitá vstupní frekvence	50 až 60 Hz
Jmenovité výstupní napětí	24 V, stejnosměrné
Jmenovitý výstupní proud	1,37 A

**Poznámka:**

Informace týkající se napětí naleznete na štítku na napájecím adaptéru nebo zadní straně zařízení.

## Provozní prostředí

Teplota	Provozní	5 až 35 °C (41 až 95 °F)
	Skladování	-25 až 60 °C (-13 až 140 °F)
Vlhkost	Provozní	10 až 80%, bez kondenzace
	Skladování	10 až 85%, bez kondenzace



## Technické údaje

Provozní podmínky	Běžné kancelářské nebo domácí podmínky. Zařízení nepoužívejte na přímém slunečním světle, v blízkosti výkonných světelných zdrojů ani v silně prašném prostředí.
-------------------	---

## Rozhraní

### Rozhraní USB

Typ rozhraní	Specifikace sběrnice USB (Universal Serial Bus), verze 2.0.
Elektrický standard	Vysokorychlostní režim (480 Mbit/s) podle specifikace Universal Serial Bus Revision 2.0
Typ konektoru	Jeden port typu B

**Poznámka:**

Produkt nemusí fungovat v těchto situacích:

- Připojení k počítači přes port USB na klávesnici nebo na monitoru
- Připojení k počítači dlouhým kabelem USB

## Standardy a schválení

### Zařízení

Model pro USA:

Elektromagnetická kompatibilita	FCC část 15 podčást B třída B CAN/CSA-CEI/IEC CISPR22 třída B
---------------------------------	--

Toto zařízení je vybaveno modulem pro bezdrátové připojení:

Výrobce: Askey Computer Corporation

Typ: WLU6117-D69 (RoHS)

Tento produkt vyhovuje části 15 pravidel FCC a specifikaci RSS-210 pravidel IC. Společnost Epson nemůže přijmout zodpovědnost za nesplnění požadavků na ochranu způsobené nedoporučenou úpravou produktu. Provoz je vázán na splnění těchto dvou podmínek: (1) toto zařízení nesmí vyvolávat škodlivé rušení a (2) toto zařízení musí tolerovat jakékoli přijaté rušení, včetně rušení, které může způsobit nežádoucí provoz zařízení.

V zájmu prevence rádiového rušení licencované služby je toto zařízení určeno pro provoz ve vnitřních prostorech a v dostatečné vzdálenosti od oken, aby bylo zajištěno maximální stínění. Na zařízení (nebo jeho vysílací anténu) nainstalované venku se vztahuje licence.

Model pro Evropu:

**Technické údaje**

Směrnice EMC 2004/108/ES	EN 55022 třída B EN 55024 EN 61000-3-2 EN 61000-3-3
Směrnice 1999/5/ES pro radiokomunikační a telekomunikační koncová zařízení	EN300 328 EN301 489-1 EN301 489-17 EN60950-1

Pro evropské uživatele:

Společnost Seiko Epson Corporation tímto prohlašuje, že model J341B zařízení splňuje základní požadavky a další relevantní ustanovení směrnice 1999/5/ES.

Pro použití pouze v Irsku, Velké Británii, Rakousku, Německu, Lichtenštejnsku, Švýcarsku, Francii, Belgii, Lucembursku, Nizozemsku, Itálii, Portugalsku, Španělsku, Dánsku, Finsku, Norsku, Švédsku, na Islandu, v Chorvatsku, na Kypru, v Řecku, Slovinsku, na Maltě, v Bulharsku, České republice, Estonsku, Maďarsku, Lotyšsku, Litvě, Polsku, Rumunsku a na Slovensku.

Společnost Epson nemůže přijmout zodpovědnost za nesplnění požadavků na ochranu v důsledku nedoporučené úpravy produktů.



Model pro Austrálii:

Elektromagnetická kompatibilita	AS/NZS CISPR22 třída B
---------------------------------	------------------------

Společnost Epson tímto prohlašuje, že model zařízení J341B splňuje základní požadavky a další relevantní ustanovení standardu AS/NZS4268. Společnost Epson nemůže přijmout zodpovědnost za nesplnění požadavků na ochranu způsobené nedoporučenou úpravou produktu.

**Napájecí adaptér**

Model pro USA:

Bezpečnost	UL60950-1 CAN/CSA-C22.2 č. 60950-1
Elektromagnetická kompatibilita	FCC část 15 podčást B třída B CAN/CSA-CEI/IEC CISPR22 třída B

Model pro Evropu:

Směrnice o nízkém napětí 2006/95/ES	EN 60950-1
-------------------------------------	------------

**Technické údaje**

Směrnice EMC 2004/108/ES	EN 55022 třída B EN 55024 EN 61000-3-2 EN 61000-3-3
--------------------------	--

## Model pro Austrálii:

Bezpečnost	AS/NZS 60950.1
Elektromagnetická kompatibilita	AS/NZS CISPR22 třída B