

Vartotojo vadovas

Autorių teisė ir prekių ženklai

Autorių teisė ir prekių ženklai

Nė viena šio leidinio dalis negali būti atkuriamą, išsaugoma atsarginėje sistemoje ar perduodama kokia nors forma ar bet kokiomis elektroninėmis ar mechaninėmis priemonėmis, fotokopijavimo, įrašymo ar kitu būdu negavus išankstinio „Seiko Epson Corporation“ sutikimo. Čia laikomos informacijos naudojimui patentinė atsakomybė netaikoma. Taip pat jokia atsakomybė netaikoma nuostoliams, susijusiems su čia pateikiamos informacijos naudojimui. Šiame dokumente pateikta informacija skirta naudoti tik su šiuo „Epson“ gaminiu. „Epson“ nebus laikoma atsakinga, jei ši informacija naudojama bet koku kitu būdu taikant ją kitiems gaminiams.

„Seiko Epson Corporation“ ir jos filialai nebus laikomi atsakingais šio gaminio pirkėjo ar trečiųjų šalių atžvilgiu dėl nuostolių, praradimų, kaštų ar išlaidų, kuriuos pirkėjas ar trečiosios šalys patiria dėl šio gaminio gedimo, netinkamo ar perteklinio naudojimo arba jo pakeitimų, remonto darbų ar technologinių tobulinimų neturint tam leidimo, arba (išskyrus JAV) griežtai nesilaikant „Seiko Epson Corporation“ naudojimo ir priežiūros instrukcijų.

„Seiko Epson Corporation“ ir jos filialai nebus laikomi atsakingais dėl bet kokių nuostolių ar problemų, kurios atsirado naudojant bet kokius papildomai pasirenkamus priedus ar sunaudojamas medžiagas, kurių „Seiko Epson Corporation“ nenurodė esant originaliais „Epson“ gaminiams arba „Epson“ patvirtintais gaminiams.

„Seiko Epson Corporation“ nebus atsakinga dėl bet kokių nuostolių, patiriamų dėl elektromagnetinių trukdžių, kurie atsiranda naudojant bet kokius sąsajos kabelius, kurių „Seiko Epson Corporation“ nenurodė esant „Epson“ patvirtintais gaminiams.

EPSON® yra registruotasis prekės ženklas, o EPSON EXCEED YOUR VISION ir EPSON EXCEED YOUR VISION arba EXCEED YOUR VISION yra prekių ženklai, priklausantys „Seiko Epson Corporation“.

„PRINT Image Matching™“ ir „PRINT Image Matching“ logotipas yra „Seiko Epson Corporation“ prekės ženklai. Copyright © 2001 Seiko Epson Corporation. All rights reserved.

„Intel®“ yra registruotasis „Intel Corporation“ prekės ženklas.

„PowerPC®“ yra registruotasis „International Business Machines Corporation“ prekės ženklas.

„Microsoft®“, „Windows®“ ir „Windows Vista®“ yra registruotieji „Microsoft Corporation“ prekių ženklai.

„Apple®“, „Macintosh®“, „Mac OS®“ ir „OS X®“ yra registruotieji „Apple Inc.“ prekių ženklai.

Adobe, Adobe Reader, Acrobat ir Photoshop yra prekių ženklai, kurie priklauso „Adobe Systems Incorporated“ ir gali būti registruoti tam tikrose jurisdikcijose.

Bendroji pastaba: kiti čia naudojami pavadinimai skirti tik identifikacijai ir gali būti atitinkamų savininkų prekių ženklai. „Epson“ nepriklauso jokios teisės į šiuos ženklus.

Copyright © 2013 Seiko Epson Corporation. All rights reserved.

Šio vadovo turinys ir produkto specifikacijos gali būti pakeistos be perspėjimo.

Turinys

Autorių teisė ir prekių ženklai

Autorių teisė ir prekių ženklai. 2

Įvadas

Kur rasti informaciją. 5

Simboliai „perspėjimas“, „svarbu“ ir „pastaba“. 5

Operacinės sistemos versijos. 5

Svarbūs nurodymai

Saugos instrukcijos. 7

Patarimai ir įspėjimai dėl gaminio. 7

Gaminio paruošimas / naudojimas. 7

Rašalo naudojimas. 8

Susipažinimas su įsigytu gaminiu

Gaminio dalys. 10

Valdymo skydelio vadovas. 12

Mygtukai. 12

Lemputės. 12

Popieriaus naudojimas

Aprašymas, kaip naudoti, įdėti ir laikyti spausdinimo laikmenas. 13

Popieriaus laikymas. 13

Popieriaus pasirinkimas. 13

Popieriaus tipo nustatymai spausdintuvo tvarkyklėje. 16

Popieriaus įdėjimas. 17

Vokų įdėjimas. 19

Spausdinimas

Spausdintuvo tvarkyklė ir būsenos stebėjimas. 22

Prieiga prie spausdintuvo tvarkyklės „Windows“ sistemoje. 22

Prieiga prie spausdintuvo tvarkyklės „Mac OS X“ sistemoje. 23

Pagrindiniai veiksmai. 24

Paprastas spausdinimas. 24

Spausdinimo atšaukimas. 28

Kitos parinktys. 29

Paprastas būdas spausdinti nuotraukas. 29

Iš anksto nustatyti gaminio nustatymai (skirta tik „Windows“ sistemai). 30

2-pusis spausdinimas (skirta tik „Windows“ sistemai). 31

Spausdinimas pritaikius puslapiui. 32

Spausdinimas Pages per sheet (Puslapių lape) 33

Bendras gaminio naudojimas spausdinti. 35

Nustatymai Windows sistemoje. 35

Nustatymas Mac OS X sistemoje. 38

Rašalo buteliuko informacija

Pakartotinis rašalo užpildymas

Rašalo buteliuko saugos instrukcijos, atsargumo priemonės ir techniniai duomenys. 40

Saugos instrukcijos. 40

Atsargumo priemonės pakartotinai užpildant rašalu. 40

Rašalo buteliuko techniniai duomenys. 41

Rašalo lygių patikrinimas. 41

Pakartotinis rašalo bakelių užpildymas. 42

Gaminio ir programinės įrangos priežiūra

Spausdinimo galvutės purkštukų patikrinimas. 46

Priežiūros priemonės „Nozzle Check (Purkštukų patikrinimas)“ naudojimas „Windows“ sistemoje. 46

Priežiūros priemonės „Nozzle Check (Purkštukų patikrinimas)“ naudojimas „Mac OS X“ sistemoje. 46

Valdymo skydelio naudojimas. 47

Spausdinimo galvutės valymas. 47

Priežiūros priemonės „Head Cleaning (Galvutės valymas)“ naudojimas „Windows“ sistemoje. 48

Priežiūros priemonės „Head Cleaning (Galvutės valymas)“ naudojimas „Mac OS X“ sistemoje. 48

Valdymo skydelio naudojimas. 49

Spausdinimo galvutės išlygiavimas. 49

Priežiūros priemonės „Print Head Alignment (Spausdinimo galvučių išlygiavimas)“ naudojimas „Windows“ sistemoje. 49

Turinys

Priežiūros priemonės „Print Head Alignment (Spausdinimo galvūčių išlygiavimas)“ naudojimas „Mac OS X“ sistemoje.	50
Rašalo pakeitimas rašalo tūbelėse.	50
Priežiūros priemonės Power Ink Flushing (Stiprus rašalo plovimas) naudojimas Windows sistemoje.	51
Priežiūros priemonės Power Ink Flushing (Stiprus rašalo plovimas) naudojimas Mac OS X sistemoje.	51
Energijos taupymas.	52
Skirta „Windows“ sistemai.	52
Skirta „Mac OS X“ sistemai.	52
Tylesnis spausdintuvo veikimas.	53
Skirta „Windows“.	53
Skirta „Mac OS X“.	53
Paduodamų popieriaus lapų skaičiaus patikrinimas.	53
Gaminio valymas.	53
Gaminio išorės valymas.	53
Gaminio vidaus valymas.	54
Gaminio gabenimas.	54
Programinės įrangos tikrinimas ir diegimas.	56
Kompiuteryje įdiegtos programinės įrangos patikrinimas.	56
Programinės įrangos diegimas.	57
Programinės įrangos šalinimas.	57
Skirta „Windows“ sistemai.	58
Skirta „Mac OS X“ sistemai.	59

Klaidų indikatoriai**Spausdinimo trikčių šalinimas**

Problemų sprendimas.	62
Gaminio būsenos patikrinimas.	62
Popieriaus strigtys.	64
Gaminio viduje įstrigusio popieriaus išėmimas	64
Kaip išvengti popieriaus strigčių.	66
Spausdinimo kokybės žinynas.	66
Horizontalios juostos.	67
Vertikalios linijos arba nelygumas.	68
Spalvos neteisingos arba jų trūksta.	68
Neryškus arba išteptas spaudinys.	69
Įvairios spausdinimo triktys.	69
Neteisingi arba iškraipyti simboliai.	69
Neteisingos paraštės.	70

Spaudinyje simboliai spausdinami šiek tiek nuožulniai.	70
Atvirkščias atvaizdas.	70
Spausdinami tušti puslapiai.	71
Atspausdinta pusė ištepta arba nusitrynusi.	71
Spausdina pernelyg lėtai.	71
Popierius netinkamai tiekiamas.	72
Popierius nepaduodamas.	72
Daugybinis puslapių padavimas.	72
Popierius įkrautas neteisingai.	73
Popierius išlenda ne visiškai arba sulankstytas	73
Gaminys nespausdina.	73
Nė viena lemputė nešviečia.	73
Lemputės įsijungė, o po to išsijungė.	73
Šviečia tik maitinimo lemputė.	74

Informacija apie gaminį

Reikalavimai sistemai.	75
Skirta „Windows“ sistemai.	75
Skirta „Mac OS X“ sistemai.	75
Techniniai duomenys.	75
Spausdintuvo techniniai duomenys.	75
Mechaninė dalis.	78
Elektrinė dalis.	78
Aplinkos apsauga.	79
Standartai ir patvirtinimai.	79
Šąsaja.	79

Kur gauti pagalbą

Techninės pagalbos svetainė.	80
Kreipimasis į „Epson“ pagalbos skyrių.	80
Prieš kreipiantis į „Epson“.	80
Pagalba naudotojams Europoje.	81
Pagalba naudotojams Taivane.	81
Pagalba naudotojams Singapūre.	82
Pagalba naudotojams Tailande.	82
Pagalba naudotojams Vietname.	83
Pagalba naudotojams Indonezijoje.	83
Pagalba naudotojams Honkonge.	83
Pagalba naudotojams Malaizijoje.	84
Pagalba naudotojams Indijoje.	84
Pagalba naudotojams Filipinuose.	85

Indeksas

Įvadas

Kur rasti informaciją

Naujausias toliau nurodytų instrukcijų versijas rasite „Epson“ pagalbos interneto svetainėje.

<http://www.epson.eu/Support> (Europai)

<http://support.epson.net/> (kitur, ne Europai)

Pradėkite čia (popierinė):

Pateikia informaciją apie gaminio sąranką ir programinės įrangos diegimą.

Vartotojo vadovas (PDF):

Pateikia išsamias eksploataavimo, saugos ir trikčių šalinimo instrukcijas. Šį vadovą skaitykite, kai gaminį naudojate su kompiuteriu.

Norint skaityti PDF instrukciją, reikalinga „Adobe Acrobat Reader 5.0“ ar naujesnė versija arba „Adobe Reader“.

Simboliai „perspėjimas“, „svarbu“ ir „pastaba“

Perspėjimai, svarbi informacija ir pastabos šiame dokumente nurodomi kaip pavaizduota ir paaiškinta žemiau.



Perspėjimas

turi būti kruopščiai laikomasi, kad būtų išvengta fizinio sužalojimo.



Svarbu

turi būti laikomasi, kad būtų išvengta įrangos sugadinimo.

Pastaba

pateikiami naudingi patarimai ir apribojimai dėl gaminio naudojimo.

Operacinės sistemos versijos

Šioje instrukcijoje naudojami toliau pateikiami sutrumpinimai.

- „Windows 8“ reiškia „Windows 8“, „Windows 8 Pro“ ir „Windows 8.1“.
- Windows 7 reiškia Windows 7 Home Basic, Windows 7 Home Premium, Windows 7 Professional ir Windows 7 Ultimate.
- „Windows Vista“ reiškia „Windows Vista Home Basic Edition“, „Windows Vista Home Premium Edition“, „Windows Vista Business Edition“, „Windows Vista Enterprise Edition“ ir „Windows Vista Ultimate Edition“.
- „Windows XP“ reiškia „Windows XP Home Edition“, „Windows XP Professional x64 Edition“ ir „Windows XP Professional“.

Ivadas

- ❑ Šiame vadove „Mac OS X 10.9.x” reiškia „OS X Mavericks”, o „Mac OS X 10.8.x” reiškia „OS X Mountain Lion”. Be to, „Mac OS X” reiškia „Mac OS X 10.9.x”, „Mac OS X 10.8.x”, „Mac OS X 10.7.x”, „Mac OS X 10.6.x” ir „Mac OS X 10.5.8”.

Svarbūs nurodymai

Saugos instrukcijos

Perskaitykite ir laikykitės šių nurodymų, kad užtikrintumėte saugų šio gaminio naudojimą. Būtinai pasilikite šį vadovą, kad prireikus, vėliau galėtumėte paskaityti. Be to, būtinai laikykitės visų įspėjimų ir instrukcijų, pateiktų ant gaminio.

- Naudokite tik su gaminiu patiektą maitinimo laidą. Šio laido nenaudokite su jokių kitu gaminiu. Su šiuo gaminiu naudojant kitus laidus arba naudojant šį laidą su kitais įrenginiais, gali kilti gaisras arba trenkti elektros smūgis.
- Įsitikinkite, kad jūsų kintamosios srovės elektros laidas atitinka taikomus vietinius saugos standartus.
- Niekada neišrinkite, nekeiskite ir nemėginkite taisyti maitinimo laido, kištuko, spausdintuvo ar jo priedų patys, išskyrus atvejus, atskirai išaiškintus gaminio instrukcijose.
- Atjunkite gaminį ir patikėkite jo remonto darbus atitinkamos kvalifikacijos remonto darbuotojams šiais atvejais:
Elektros laidas arba kištukas yra pažeisti; į gaminį pateko skysčio; gaminys buvo numestas arba jo korpusas yra pažeistas; gaminys neveikia įprastai arba jo darbo savybės aiškiai pasikeitė. Nereguliokite valdiklių, jei tai nenurodyta naudojimo instrukcijose.
- Pastatykite gaminį šalia sieninio lizdo, iš kurio kištukas gali būti lengvai ištrauktas.
- Nestatykite ir nelaikykite gaminio lauke, vietose, kur yra didelis užterštumas ar dulkės, netoli vandens ir kaitinimo šaltinių, taip pat vietose, kuriose jį veiks smūgiai, vibracijos, aukšta temperatūra ar drėgmė.
- Saugokitės, kad ant gaminio neužpiltumėte skysčių ir nesilieskite prie jo šlapiomis rankomis.



Patarimai ir įspėjimai dėl gaminio

Perskaitykite ir laikykitės šių nurodymų, kad nesugadintumėte gaminio ar nuosavybės. Būtinai pasilikite šį vadovą, kad prireikus, vėliau galėtumėte paskaityti.

Gaminio paruošimas / naudojimas

- Neuždenkite ir neužblokuokite gaminio aušinimo ir kitų angų.
- Naudokite tik gaminio etiketėje nurodyto tipo maitinimo šaltinį.
- Nejunkite prie lizdų, esančių elektros grandinėje, prie kurios prijungti kopijavimo aparatai arba oro kondicionavimo sistemos, kurie reguliariai įjungiami ir išjungiami.
- Nejunkite prie elektros lizdų, valdomų sieniniais jungikliais arba automatiniais laikmačiais.
- Laikykite visą kompiuterio sistemą atokiau nuo galimų elektromagnetinių trikdžių šaltinių, tokių kaip garsiakalbiai ar baziniai belaidžių telefonų įrenginiai.

Svarbūs nurodymai

- ❑ Elektros tiekimo laidai turi būti ištiesti taip, kad būtų išvengta trynimosi, įpjovų, dilimo, susukimo ir užsimazgymo. Ant elektros laidų nestatykite jokių daiktų, ant jų taip pat neturi būti vaikštoma ar bėgiojama. Itin svarbu, kad tose vietose, kur elektros laidai yra prijungti prie transformatoriaus (įvadai ir išvadai) jų galai būtų tiesūs.
- ❑ Jei gaminį naudojate su ilgintuvu, įsitikinkite, kad bendra prie ilgintuvo prijungtų prietaisų galia neviršytų leistinos laido galios. Taip pat įsitikinkite, kad bendra visų prietaisų, įjungtų į sieninį elektros lizdą, galia neviršytų sieninio lizdo galios.
- ❑ Jei planuojate naudoti gaminį Vokietijoje, pastato instaliacija turi būti apsaugota 10 arba 16 amperų grandinės pertraukikliu, užtikrinant tinkamą apsaugą nuo trumpojo jungimosi ir gaminio apsaugą nuo srovės perkrovų.
- ❑ Kai produktą kabeliu jungiate prie kompiuterio arba kito prietaiso, įsitikinkite, kad jungtys yra nukreiptos tinkama kryptimi. Kiekviena jungtis gali būti nukreipta tik vienu būdu. Įkišus jungtį netinkama kryptimi, gali būti sugadinti abu prietaisai, kuriuos jungia kabelis.
- ❑ Statykite gaminį ant lygaus, stabilaus paviršiaus, kuris būtų tokio dydžio, kad išsikištų iš po gaminio visomis kryptimis. Jei statote gaminį netoli sienos, palikite didesnę kaip 10 cm atstumą nuo galinės gaminio plokštės iki sienos. Kampu pakeltas gaminys tinkamai neveiks.
- ❑ Sandėliuodami arba transportuodami gaminį, jo nepaverskite, nepastatykite vertikaliai ar neapverskite, nes gali ištėkėti rašalas.
- ❑ Už gaminio palikite vietos laidams, o virš jo turi būti tiek erdvės, kad galėtumėte iki galo pakelti spausdintuvo dangtį.
- ❑ Venkite laikyti gaminį vietose, kuriose greitai keičiasi temperatūra ir drėgmė. Be to, saugokite jį nuo tiesioginių saulės spindulių, stiprių šviesos ar šildymo šaltinių.
- ❑ Nekiškite į gaminio angas daiktų.
- ❑ Nekiškite rankų į gaminį spausdinimo metu.
- ❑ Nelieskite balto plokščio kabelio ir rašalo tūbelių, esančių gaminio viduje.
- ❑ Gaminio viduje arba šalia jo nenaudokite purškiamų produktų, kurių sudėtyje yra degių dujų. Dėl to gali kilti gaisras.
- ❑ Nejudinkite spausdintuvo galvutės ranka; galite sugadinti gaminį.
- ❑ Visada išjunkite gaminį, naudodami mygtuką . Neatjunkite gaminio ir neišjunkite elektros tinklo lizdo srovės, kol nenustos mirksėti  lemputė.
- ❑ Prieš gabendami gaminį įsitikinkite, ar jo galvutė yra pagrindinėje (iki galo dešinėje) padėtyje.
- ❑ Jei bet vienas iš rašalo bakelių nėra pripildytas iki apatinės linijos, nedelsdami pakartotinai užpildykite bakelį rašalu. Gaminį naudojant, kai rašalo lygis yra žemiau apatinės bakelio linijos, gaminys gali sugesti.
- ❑ Jei gaminio nenaudosite ilgą laiką, ištraukite elektros laido kištuką iš sieninio lizdo.

Rašalo naudojimas

Su rašalu susijusias saugos instrukcijas ir patarimus / įspėjimus dėl gaminio pateiksime susijusiame skyriuje.

Svarbūs nurodymai

- ➔ „Pakartotinis rašalo užpildymas” puslapyje 40

Susipažinimas su įsigytu gaminiu

Gaminio dalys

Pastaba:

Šiame vadove yra panašaus gaminio modelio iliustracijų. Nors jos ir gali skirtis nuo konkretaus gaminio, veikimo metodas yra toks pats.

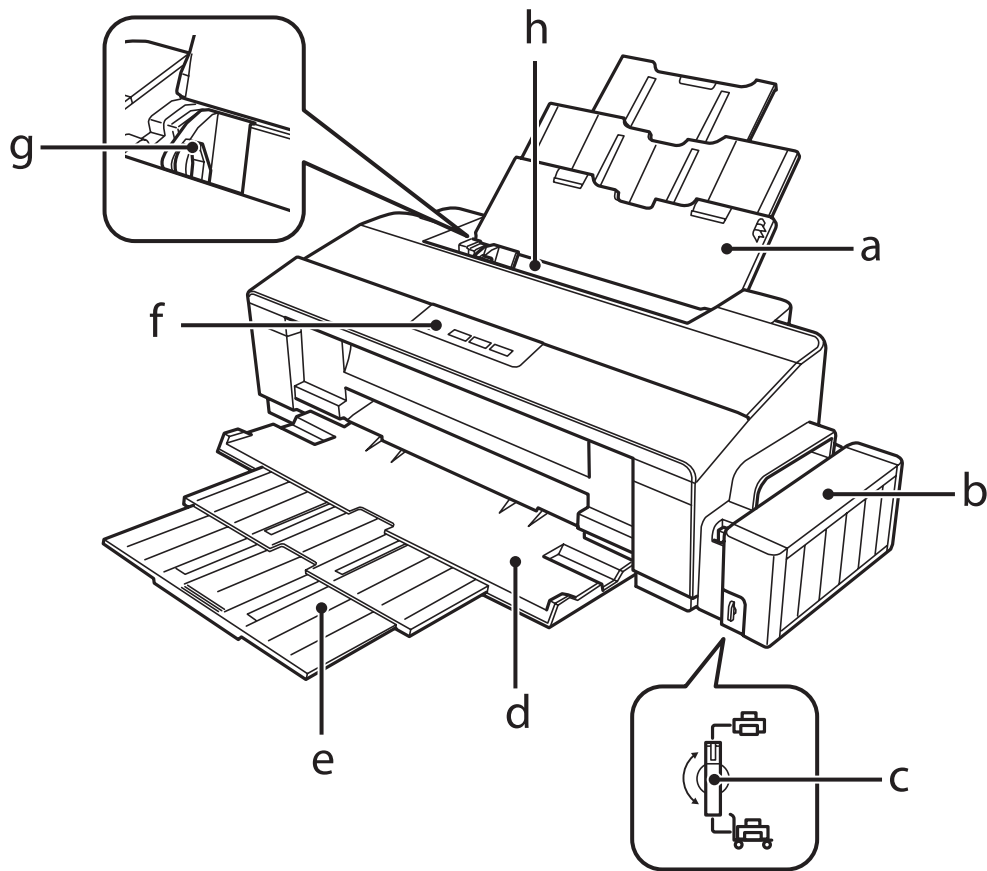

a.	Popieriaus laikiklis
b.	Rašalo bakelis
c.	Gabenimo užraktas
d.	Išvesties dėklas
e.	Išvesties dėklo pailginimas
f.	Valdymo skydelis
g.	Kraščių kreiptuvas
h.	Galinis popieriaus tiekтуvas

Susipažinimas su įsigytu gaminiu

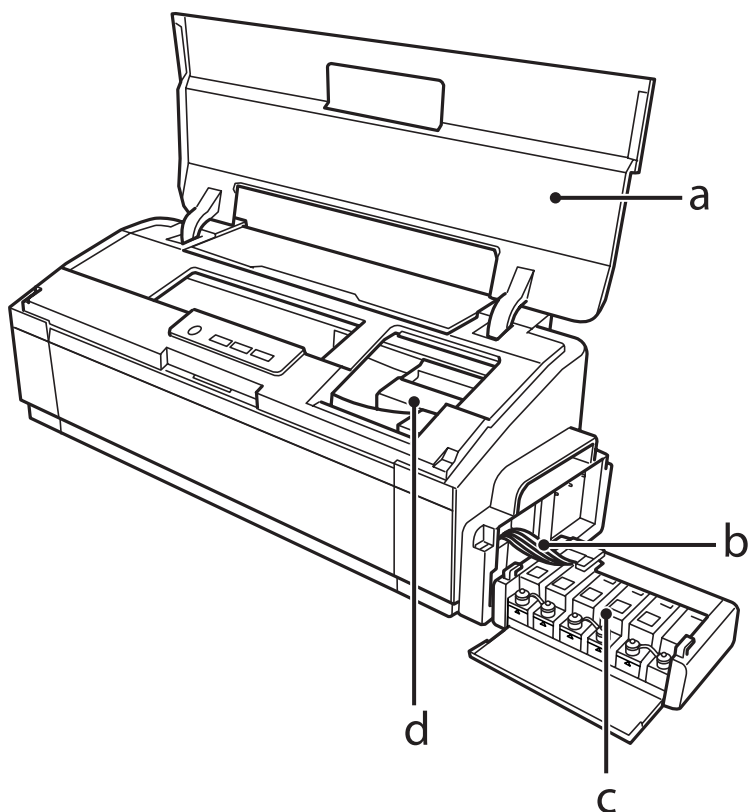

a.	Spausdintuvo dangtis
b.	Rašalo tūbelės
c.	Rašalo rezervuaro bakeliai (rašalo bakeliai)*
d.	Spausdinimo galvutė (šiuame skyriuje)

* L1300 toliausiai dešinėje esantis rašalo bakelis yra netikras. L1800 turi šešis rašalo bakelius.

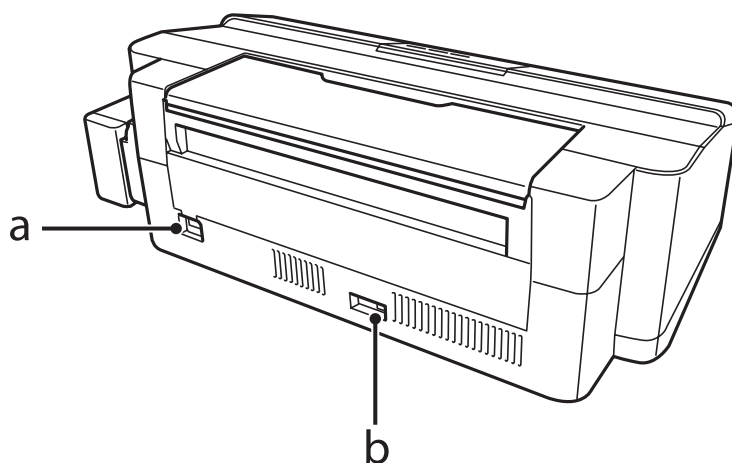

a.	Kintamosios srovės įvadas
b.	USB prievadas

Valdymo skydelio vadovas

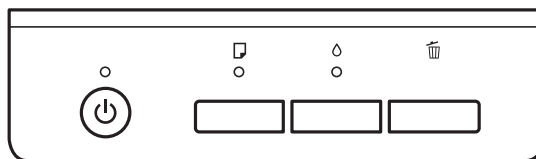

Mygtukai

Mygtukai	Funkcijos
⏻	Ijungti arba išjungti gaminį.
📄*	Tiekia popierių į gaminį ir jį pašalina; tokiu būdu išvaloma. ➔ „Gaminio vidaus valymas“ puslapyje 54
💧	Kad būtų nuvalyta spausdintuvo galvutė, spauskite tris sekundes, kol pradės mirksėti lemputė ⏻. ➔ „Spausdinimo galvutės valymas“ puslapyje 47
🗑️	Atšaukia spausdinimo užduotį arba sustabdo spausdinimą.

* Spausdami mygtuką 📄, įjunkite gaminį, kad atspausdintų purkštukų patikrinimo šabloną.

➔ „Spausdinimo galvutės purkštukų patikrinimas“ puslapyje 46

Lemputės

Lemputės	Funkcijos
⏻	Įsižiebia, kai gaminys įjungiamas. Mirksi, kai gaminys įsijungia, išsijungia, gauna duomenis, spausdina, yra pildomas rašalu, įdedamas arba išimamas popierius arba valoma spausdintuvo galvutė.
📄	➔ „Klaidų indikatoriai“ puslapyje 60
💧	➔ „Klaidų indikatoriai“ puslapyje 60

Popieriaus naudojimas

Aprašymas, kaip naudoti, įdėti ir laikyti spausdinimo laikmenas

Galite pasiekti gerų rezultatų su daugumos tipų paprastu popieriumi. Tačiau naudojant kreidinių popierių išgaunama geresnė spausdinių kokybė, kadangi toks popierius sugeria mažiau rašalo.

„Epson” siūlo įsigyti specialaus popieriaus, pagaminto atsižvelgiant į „Epson” rašaliniuose gaminiuose naudojamą rašalą ir rekomenduoja naudoti šį popierių, kad būtų užtikrinta itin kokybiška spauda.

Prieš naudodami specialų „Epson” platinamą popierių perskaitykite kartu su juo supakuotus naudojimo instrukcijų lapus ir atsižvelkite į šiuos dalykus.

Pastaba:

- ❑ Popierių į galinį popieriaus tiektuvą dėkite spausdinimui skirta puse aukštyn. Spausdinimui skirta pusė paprastai būna baltesnė arba blizgesnė. Dėl išsamesnės informacijos skaitykite instrukciją, pakuojamą kartu su popieriumi. Kai kurių tipų popieriaus kampai yra nukirpti, kad būtų lengviau nustatyti tinkamą įdėjimo į spausdintuvą kryptį.
- ❑ Jei popierius susisukęs, prieš kišdami į spausdintuvą išlyginkite jį arba lengvai užsukite priešinga kryptimi. Spausdinant ant susisukusio popieriaus spaudinyje gali susilieti rašalas.



Popieriaus laikymas

Baigę spausdinti nepanaudotą popierių kuo greičiau įdėkite atgal į gamintojo pakuotę. Naudojant specialiąsias laikmenas, „Epson” rekomenduoja spaudinius laikyti pakartotinai užsandarinamame plastikiniame maišelyje. Nepanaudotą popierių ir spaudinius laikykite atokiau nuo aukštos temperatūros, drėgmės ir tiesioginių saulės spindulių.

Popieriaus pasirinkimas

Dėl įkrovimo talpos ir kitų laikmenų, žr. žemiau pateiktą lentelę.

L1300

Popieriaus naudojimas

Terpės tipas	Dydis	Įkrovimo talpa (lapai)
Paprastas popierius*1	„Letter“*2	Iki 12 mm
	A3*2	Iki 5 mm
	B4*2	Iki 5 mm
	A4*2	Iki 12 mm
	B5*2	Iki 12 mm
	A5*2	Iki 12 mm
	A6*2	Iki 12 mm
	„Legal“*2	Po vieną lapą vienu metu
	Vartotojo nurodytas dydis*3	Po vieną lapą vienu metu
„Envelope“ (Vokas)	#10	10
	DL	10
	C4	10
	C6	10
„Epson“ Bright White Ink Jet Paper (Poliruotas baltas popierius rašaliniams spausdintuvams)	A4*3	Iki 80 lapų
„Epson“ Matte Paper - Heavyweight (Matinis popierius - sunkus)	A3+	Iki 10 lapų
	A3	Iki 10 lapų
	A4	Iki 30 lapų
„Epson“ Premium Glossy Photo Paper (Aukščiausios kokybės blizgus fotografinis popierius)	A3+	Iki 10 lapų
	A3	Iki 10 lapų
	A4	Iki 30 lapų
	10 × 15 cm (4 × 6 col.)	Iki 30 lapų
	13 × 18 cm (5 × 7 col.)	Iki 20 lapų
	16:9 plataus formato	Iki 20 lapų

L1800

Popieriaus naudojimas

Terpės tipas	Dydis	Įkrovimo talpa (lapai)	Spausdinimas be paraščių ^{*4}
Paprastas popierius*1	„Letter“*2	Iki 12 mm	-
	A3*2	Iki 5 mm	-
	B4*2	Iki 5 mm	-
	A4*2	Iki 12 mm	-
	B5*2	Iki 12 mm	-
	A5*2	Iki 12 mm	-
	A6*2	Iki 12 mm	-
	„Legal“*2	Po vieną lapą vienu metu	-
	Vartotojo nurodytas dydis*3	Po vieną lapą vienu metu	-
„Envelope“ (Vokas)	#10	10	-
	DL	10	-
	C4	10	-
	C6	10	-
„Epson“ Bright White Ink Jet Paper (Poliruotas baltas popierius rašaliniams spausdintuvams)	A4*2	Iki 80 lapų	-
„Epson“ Ultra Glossy Photo Paper (Itin blizgus fotografinis popierius)	A4	Iki 20 lapų	✓
	10 × 15 cm (4 × 6 col.)	Iki 20 lapų	✓
	13 × 18 cm (5 × 7 col.)	Iki 20 lapų	✓
„Epson“ Photo Quality Ink Jet Paper (Kokybiškas fotografinis popierius rašaliniams spausdintuvams)	A3+	Iki 50 lapų	-
	A3	Iki 50 lapų	-
	A4	Iki 100 lapų	-
„Epson“ Matte Paper - Heavyweight (Matinis popierius - sunkus)	A3+	Iki 10 lapų	✓
	A3	Iki 10 lapų	✓
	A4	Iki 30 lapų	✓
„Epson“ Double-Sided Matte Paper (Dvipusis matinis popierius)	A4*3	Po vieną lapą vienu metu	-

Popieriaus naudojimas

Terpės tipas	Dydis	Įkrovimo talpa (lapai)	Spausdinimas be paraščių ^{*4}
„Epson“ Premium Glossy Photo Paper (Aukščiausios kokybės blizgus fotografinis popierius)	A3+	Iki 10 lapų	✓
	A3	Iki 10 lapų	✓
	A4	Iki 30 lapų	✓
	10 × 15 cm (4 × 6 col.)	Iki 30 lapų	✓
	13 × 18 cm (5 × 7 col.)	Iki 20 lapų	✓
	16:9 plataus formato	Iki 20 lapų	✓
„Epson“ Premium Semigloss Photo Paper (Aukščiausios kokybės pusiau blizgus fotografinis popierius)	A3+	Iki 10 lapų	✓
	A3	Iki 10 lapų	✓
	A4	Iki 30 lapų	✓
	10 × 15 cm (4 × 6 col.)	Iki 30 lapų	✓
„Epson“ Photo Paper Glossy (Blizgus fotografinis popierius)	A3+	Iki 10 lapų	✓
	A3	Iki 10 lapų	✓
	A4	Iki 30 lapų	✓
	10 × 15 cm (4 × 6 col.)	Iki 30 lapų	✓
	13 × 18 cm (5 × 7 col.)	Iki 20 lapų	✓
„Epson“ Iron-On Cool Peel Transfer Paper (Užlyginamas ir lengvai nulupamas popierius)	A4	Po vieną lapą vienu metu	-
Photo Stickers 16 (Nuotraukų lipdukai 16)	A6	Po vieną lapą vienu metu	-

* 1 Popierius, sveriantis nuo 64 g/m² (17 sv) iki 90 g/m² (24 sv).

* 2 Įkrovimo talpa rankiniam dvipusiam spausdinimui yra 30 lapų.

* 3 Įkrovimo talpa rankiniam dvipusiam spausdinimui yra 1 lapas.

* 4 Spausdinimas be paraščių galimas tik su L1800.

Popieriaus tipo nustatymai spausdintuvo tvarkyklėje

Gaminys automatiškai prisitaiko prie jūsų spausdinimo nustatymuose pasirinkto popieriaus tipo. Todėl popieriaus tipo nustatymas toks svarbus. Taip nurodote gaminiui, kokį naudojate popierių, ir atitinkamai nustatomas rašalo kiekis. Tolesnėje lentelėje pateikti nustatymai, kuriuos turėtumėte pasirinkti savo popieriui.

Šiam popieriui	Popieriaus tipas spausdintuvo tvarkyklėje
Paprastas popierius*	plain papers (paprastas popierius)
„Epson“ Bright White Ink Jet Paper (Poliruotas baltas popierius rašaliniams spausdintuvams)*	plain papers (paprastas popierius)
Epson Iron-On Cool Peel Transfer Paper (Užlyginamas ir lengvai nulupamas popierius)	plain papers (paprastas popierius)

Popieriaus naudojimas

Šiam popieriui	Popieriaus tipas spausdintuvo tvarkyklėje
„Epson“ Ultra Glossy Photo Paper (Itin blizgus fotografinis popierius)	Epson Ultra Glossy
„Epson“ Premium Glossy Photo Paper (Aukščiausios kokybės blizgus fotografinis popierius)*	Epson Premium Glossy
„Epson“ Premium Semigloss Photo Paper (Aukščiausios kokybės pusiau blizgus fotografinis popierius)	Epson Premium Semigloss
„Epson“ Photo Paper Glossy (Blizgus fotografinis popierius)	Photo Paper Glossy
„Epson“ Matte Paper – Heavyweight (Matinis popierius – sunkus)*	Epson Matte
„Epson“ Double-Sided Matte Paper (Dvipusis matinis popierius)	Epson Matte
„Epson“ Photo Quality Ink Jet Paper (Kokybiškas fotografinis popierius rašaliniams spausdintuvams)*	Epson Photo Quality Ink Jet
Photo Stickers 16 (Nuotraukų lipdukai 16)	Epson Photo Stickers
Vokai	Envelope (Vokas)

* Šie popieriaus tipai suderinami su „Exif Print“ ir „PRINT Image Matching“. Išsamesnės informacijos gausite perskaitę dokumentus, esančius jūsų įsigyto su „Exif Print“ ir „PRINT Image Matching“ suderinamo skaitmeninio fotoaparato pakuotėje.

Pastaba:

Specialios spausdinimo laikmenos pasiūla priklauso nuo vietovės. Dėl išsamesnės informacijos apie jūsų regione parduodamas spausdinimo laikmenas kreipkitės į „Epson“ klientų aptarnavimo skyrių.

➔ „Techninės pagalbos svetainė“ puslapyje 80

Popieriaus įdėjimas

Norėdami įdėti popieriaus atlikite šiuos veiksmus:

- 1 Ištraukite popieriaus laikiklį ir išvesties dėklą.

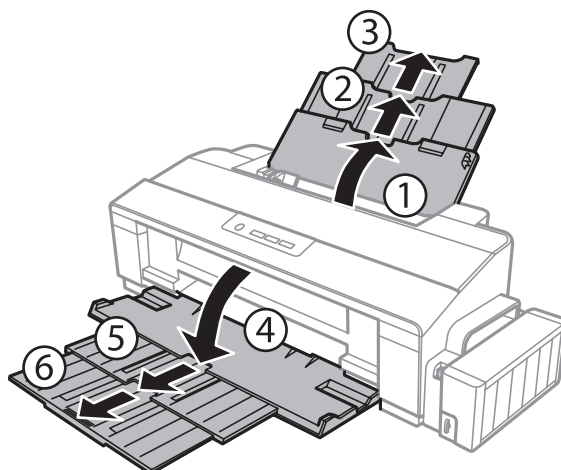

Popieriaus naudojimas

- 2** Paslinkite kraštų kreiptuvą į kairę.

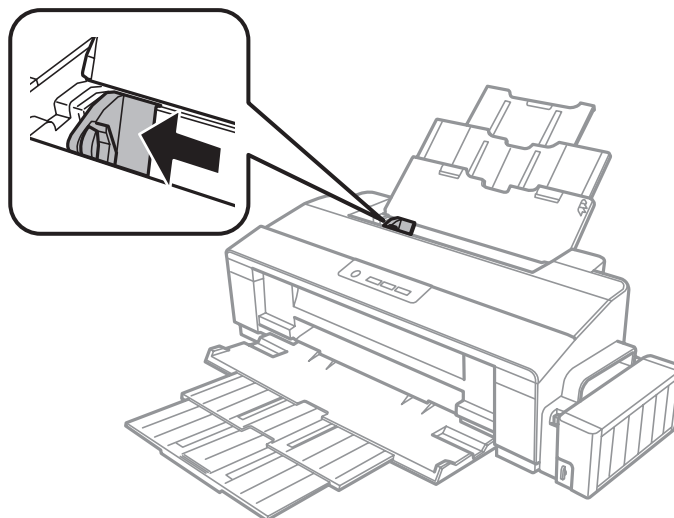

- 3** Išskeiskite popieriaus šūsnį ir tuomet pastuksenkite ant plokščio paviršiaus, kad susilygintų lapų kraštai.

- 4** Įdėkite popierių spausdinama puse į viršų, priglaudami prie galinio popieriaus tiektuvo dešinio krašto. Spausdinamoji pusė dažniausiai būna baltesnė ar blizgesnė už kitą pusę.

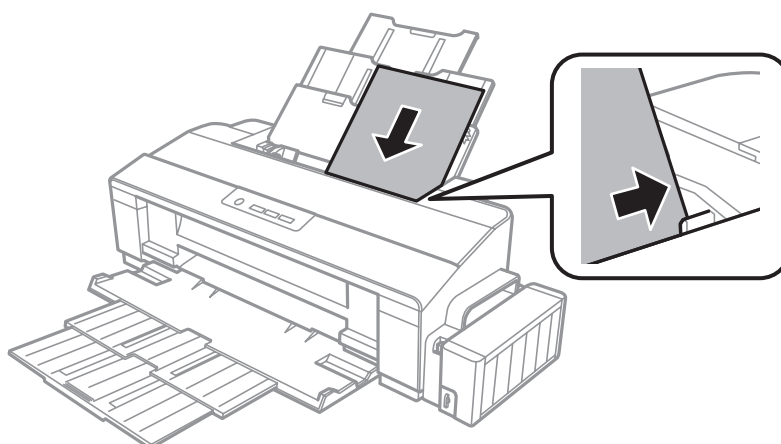

Pastaba:

Popierių į galinį popieriaus tiektuvą pirmiau dėkite trumpuoju kraštu, net jei spausdinate gulsčiai orientuotas nuotraukas.

Popieriaus naudojimas

- 5** Prislinkite kraštų kreiptuvą prie popieriaus kairiojo krašto, bet jo neprispauskite.

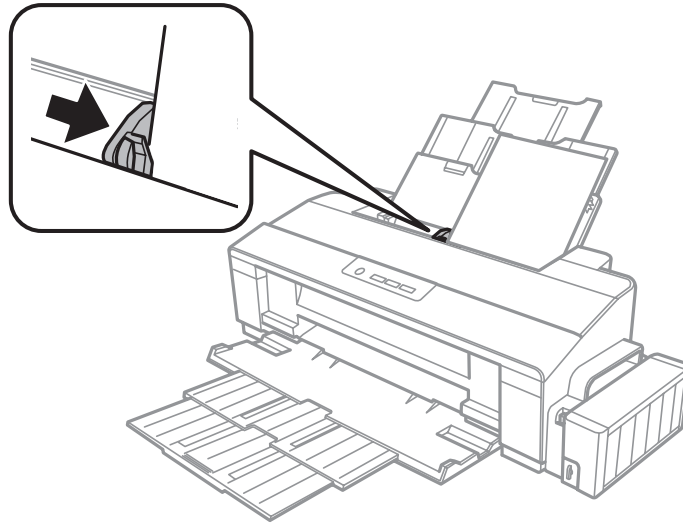

Pastaba:

- Palikite užtektinai vietos gaminio priekyje, kad popierius galėtų visiškai išlįsti.
 - Jei naudojate paprastą popierių, nedėkite popieriaus virš kraštų kreiptuvo viduje esančios rodyklės žymos ≡. Jei naudojate „Epson“ specialų popierių, įsitikinkite, kad lakštų skaičius yra mažesnis už atitinkamai terpei nurodytą limitą.
- ➔ „Popieriaus pasirinkimas“ puslapyje 13

Vokų įdėjimas

Norėdami įdėti vokus, atlikite šiuos veiksmus:

- 1** Ištraukite popieriaus laikiklį ir išvesties dėklą.

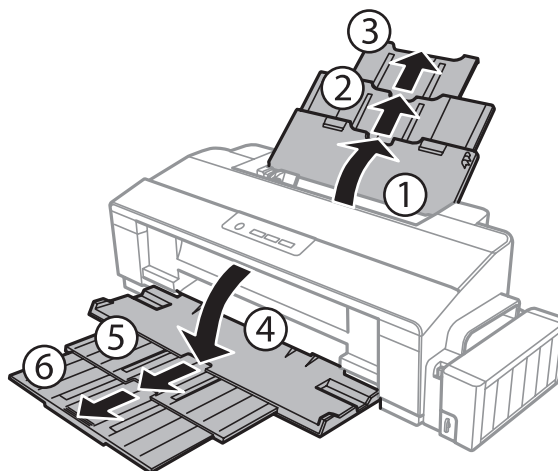

Popieriaus naudojimas

- 2** Paslinkite kraštų kreiptuvą į kairę.

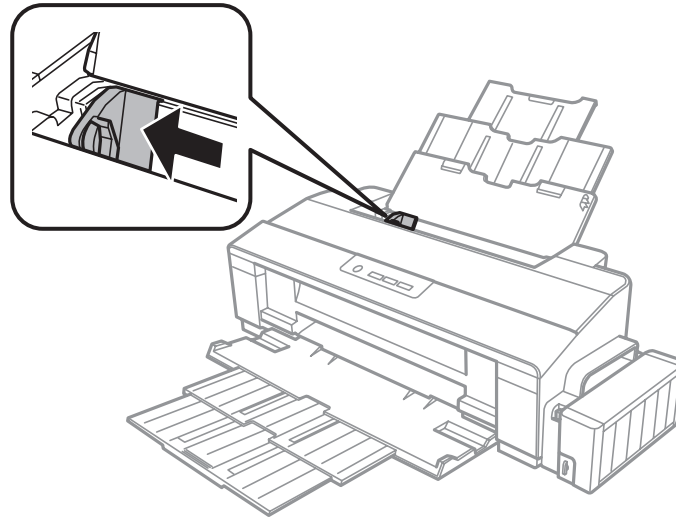

- 3** Įdėkite vokus siauru galu į priekį ir atlanku apačioje, priglausdami prie galinio popieriaus tiektuvo dešinio krašto. Tada prislinkite kraštų kreiptuvą prie vokų kairiojo krašto, bet jų neprispauskite.

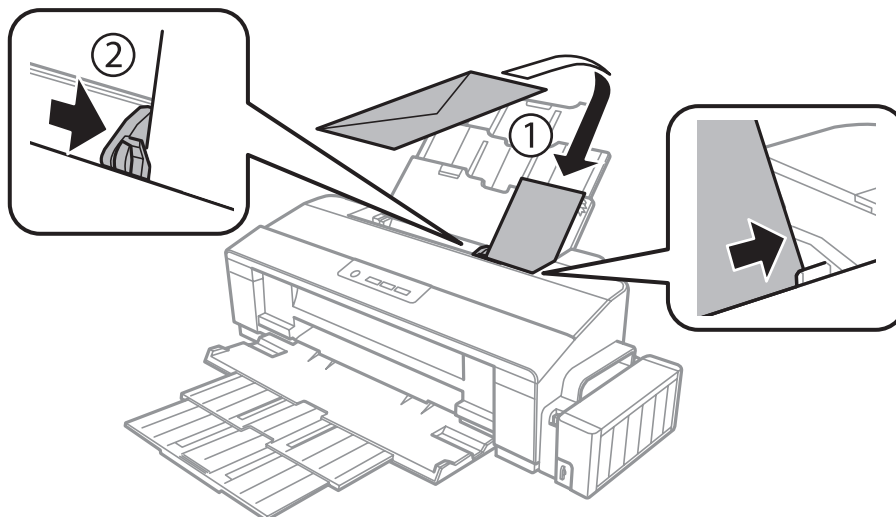

Popieriaus naudojimas

Pastaba:

- Vokų storumas ir jų lankstumas stipriai skiriasi. Jei vokų šūsnies storumas viršija paprasto popieriaus limitą, vokus prieš dėdami į spausdintuvą paspauskite, kad juos truputį suplotumėte. Jei įdėjus šūsnį vokų spaudos kokybė suprastėja, vienu metu dėkite tik vieną voką.
- Nenaudokite užsiritusių ar sulankstytų vokų.
- Prieš kišdami į spausdintuvą palyginkite vokus ir atlankus.

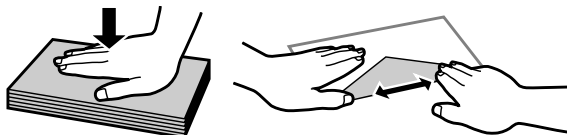

- Prieš kišdami į spausdintuvą palyginkite viršutinę voko dalį.
- Nenaudokite pernelyg plonų vokų, nes spausdinant jie gali susisukti.
- Sulygiuokite vokų kraštus prieš įdėdami.

Spausdinimas

Spausdintuvo tvarkyklė ir būsenos stebėjimas

Spausdintuvo tvarkyklė leidžia pasirinkti iš daugybės nustatymų, siekiant užtikrinti geriausius įmanomus spausdinimo rezultatus. Būsenos stebėjimas ir spausdintuvo paslaugų priemonės padeda patikrinti gaminį ir palaikyti tinkamiausią darbo būseną.

Pastaba „Windows“ naudotojams:

- ❑ Jūsų spausdintuvas automatiškai randa ir įdiegia naujausią spausdintuvo tvarkyklės versiją iš „Epson“ svetainės. Paspauskite mygtuką **Software Update (Programinės įrangos naujinimas)**, esantį jūsų spausdintuvo tvarkyklės **Maintenance (Tech. priežiūra)** lange, ir vykdykite ekrane pateiktas instrukcijas. Jei lange **Maintenance (Tech. priežiūra)** šis mygtukas nerodomas, Windows „Start“ (Pradžia) meniu nurodykite **All Programs (Visos programos)** arba **Programs (Programos)** ir pažymėkite **EPSON** aplanką.
- ❑ Jei norite pakeisti tvarkyklės kalbą, pasirinkite pageidaujamą kalbą spausdintuvo tvarkyklės lango **Maintenance (Tech. priežiūra)** nustatyme **Language (Kalba)**. Priklausomai nuo vietovės, ši funkcija gali būti neteikiama.

Prieiga prie spausdintuvo tvarkyklės „Windows“ sistemoje

Spausdintuvo tvarkyklę galite pasiekti iš daugumos „Windows“ programų, „Windows“ „Start (Pradžia)“ meniu arba „taskbar (užduočių juosta)“.

Norint, kad nustatymai būtų taikomi tik jūsų naudojamose programose, pasiekite spausdintuvo tvarkyklę iš šios programos.

Tam, kad tvarkyklės nustatymai būtų taikomi visose „Windows“ programose, pasiekite spausdintuvo tvarkyklę iš darbalaukio arba Taskbar (Užduočių juosta).

Dėl informacijos apie prieigą prie spausdintuvo tvarkyklės žr. tolesnius skyrius.

Pastaba:

Šiame Vartotojo vadovas pateiktos Windows 7 momentinės ekrano nuotraukos.

Iš „Windows“ programų

- 1 Meniu File (Failas) spustelėkite **Print (Spausdinti)** arba **Print Setup (Spausdinimo nustatymai)**.
- 2 Atsiradusiame lange spustelėkite **Printer (Spausdintuvas)**, **Setup (Sąranka)**, **Options (Pasirinktys)**, **Preferences (Nuostatos)** arba **Properties (Ypatybės)**. (Priklausomai nuo naudojamos programos, jums gali tekti paspausti vieną iš šių mygtukų arba jų derinį.)

Spausdinimas

Iš darbalaukio

- ❑ **Windows 8:**
Pasirinkite **Desktop (Darbalaukis)**, **Settings (Nustatymai)** charm (pagrindinis mygtukas) ir **Control Panel (Valdymo skydelis)**. Tada pasirinkite **Devices and Printers (Įrenginiai ir spausdintuvai)** iš kategorijos **Hardware and Sound (Aparatūra ir garsas)**. Spustelėkite dešiniuoju pelės klavišu ties produktu arba paspauskite ir laikykite produktą ir pasirinkite **Printing preferences (Spausdinimo nuostatos)**.
- ❑ **Windows 7:**
Spustelėkite mygtuką „Start“, pasirinkite **Devices and Printers (Įrenginiai ir spausdintuvai)**. Tada dešiniuoju pelės klavišu spustelėkite gaminį ir pasirinkite **Printing preferences (Spausdinimo nuostatos)**.
- ❑ **Windows Vista:**
Spustelėkite mygtuką „Start“, pasirinkite **Control Panel (Valdymo skydelis)**, po to kategorijoje **Hardware and Sound (Aparatūra ir garsas)** pasirinkite **Printer (Spausdintuvas)**. Pasirinkite gaminio pavadinimą ir spustelėkite **Select printing preferences (Pasirinkti spausdinimo nuostatas)**.
- ❑ **Windows XP:**
Spustelėkite **Start (Pradžia)**, **Control Panel (Valdymo skydas)**, (**Printers and Other Hardware (Spausdintuvai ir kita techninė įranga)**), po to **Printers and Faxes (Spausdintuvai ir faksai)**. Pasirinkite gaminį, po to spustelėkite **Printing Preferences (Spausdinimo nuostatos)**, esantį meniu File (Failas).

Iš taskbar (užduočių juosta) nuorodos piktogramos

Dešiniuoju pelės klavišu spustelėkite gaminio piktogramą, esančią taskbar (užduočių juosta), po to pasirinkite **Printer Settings (Spausdintuvo nustatymai)**.

Jei norite pridėti nuorodos piktogramą prie „Windows“ taskbar (užduočių juosta), pirmiausia iš meniu „Start (Pradžia)“ pasiekite spausdintuvo tvarkyklę (taip, kaip aprašyta anksčiau). Toliau spustelėkite skirtuką **Maintenance (Tech. priežiūra)** ir mygtuką **Monitoring Preferences (Stebėjimo pasirinktys)**. Lange Monitoring Preferences (Stebėjimo pasirinktys) pažymėkite žymimąjį langelį **Shortcut Icon (Sparčiosios nuorodos piktograma)**.

Informacijos paieška žiniatinklio pagalbos sistemoje

Spausdintuvo tvarkyklės lange atlikite vieną iš toliau pateiktų veiksmų sekų.

- ❑ Spustelėkite dešinįjį pelės klavišą ties pageidaujamu elementu, tada spustelėkite **Help (Žinynas)**.
- ❑ Spustelėkite  mygtuką lango viršutiniame dešiniajame kampe, po to spustelėkite elementą (tik „Windows XP“).

Prieiga prie spausdintuvo tvarkyklės „Mac OS X“ sistemoje

Toliau pateiktoje lentelėje aprašoma, kaip pasiekti spausdintuvo tvarkyklės dialogo langą.

Dialogo langas	Kaip jį pasiekti
Page Setup (Puslapio sąranka)	Programos failo meniu spustelėkite Page Setup (Puslapio sąranka) . Pastaba: <i>Priklausomai nuo naudojamos programos, failo meniu gali nebūti parodytas meniu Page Setup (Puslapio sąranka).</i>

Spausdinimas

Print (Spausdinti)	Programos failo meniu spustelėkite Print (Spausdinti) .
Epson Printer Utility 4	<p>Naudodami Mac OS X 10.9, 10.8 arba 10.7, spustelėkite System Preferences (Sistemos nuostatos), esantį Apple meniu, tada spustelėkite Printers & Scanners (Spausdintuvai ir skaitytuvai) (naudojant „Mac OS X 10.9“) arba Print & Scan (Spausdinti ir skaityti) (naudojant „Mac OS X 10.8“ arba 10.7). Sąrašo langelyje Printers (Spausdintuvai) pasirinkite savo gaminį, spustelėkite Options & Supplies (Parinktys ir reikmenys), Utility (Programa), po to spustelėkite Open Printer Utility (Atidaryti spausdintuvo programą).</p> <p>Mac OS X 10.6 sistemoje spustelėkite System Preferences (Sistemos nuostatos) Apple meniu, o paskui Print & Fax (Spausdinti ir siųsti faksu). Sąrašo langelyje Printers (Spausdintuvai) pasirinkite savo gaminį, spustelėkite Options & Supplies (Parinktys ir reikmenys), Utility (Programa), po to spustelėkite Open Printer Utility (Atidaryti spausdintuvo programą).</p> <p>Mac OS X 10.5 sistemoje spustelėkite System Preferences (Sistemos nuostatos) Apple meniu, o paskui Print & Fax (Spausdinti ir siųsti faksu). Sąrašo langelyje Printers (Spausdintuvai) pasirinkite savo gaminį, spustelėkite Open Print Queue (Atidaryti spausdinimo eilę), po to spustelėkite Utility (Programa).</p>

Pagrindiniai veiksmai

Paprastas spausdinimas

Pastaba:

- Šio vadovo momentinės ekrano nuotraukos gali skirtis, tai priklauso nuo modelio.
- Prieš spausdindami, tinkamai įdėkite popieriaus.
 - ➔ „Popieriaus įdėjimas“ puslapyje 17
 - ➔ „Vokų įdėjimas“ puslapyje 19
- Dėl spausdinamos srities žr. tolesnį skyrių.
 - ➔ „Spausdinama sritis“ puslapyje 76
- Atlikę aukščiau nurodytus nustatymus, atspausdinkite bandomąją spausdinimo kopiją ir įvertinkite rezultatus, prieš atlikdami visą užduotį.

Pagrindiniai gaminio nustatymai, skirti „Windows“

- 1** Atidarykite failą, kurį norite spausdinti.

Spausdinimas

2

Atsidarykite spausdintuvo nustatymus.

➔ „Prieiga prie spausdintuvo tvarkyklės „Windows“ sistemoje“ puslapyje 22

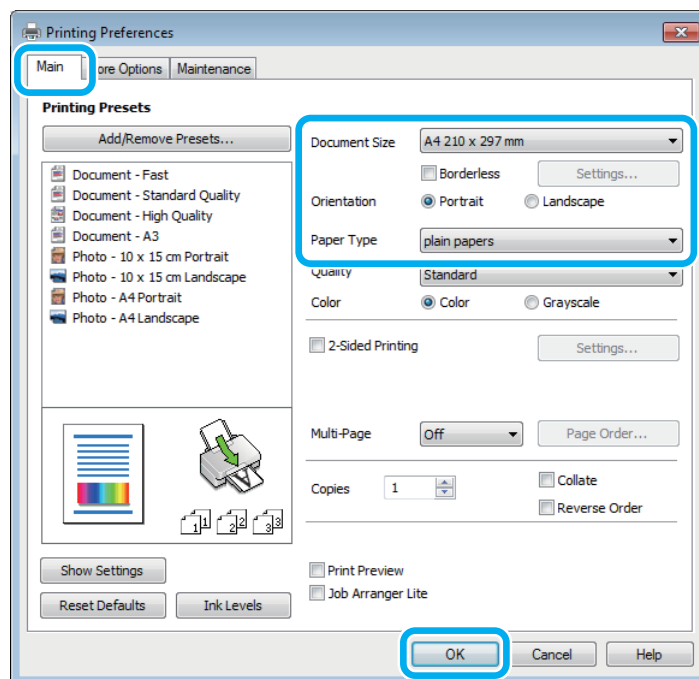

Pastaba:

Čia pateikta L1800 spausdintuvo tvarkyklės lango momentinė nuotrauka. Spausdinimas be paraščių negalimas su L1300.

3

Spustelėkite skirtuką **Main (Pagrindinis)**.

4

Pasirinkite reikiamą nustatymą **Document Size** (Dokumento dydis). Taip pat galite nurodyti individualų popieriaus formatą. Dėl išsamesnės informacijos žr. žiniatinklio pagalbą.

5

L1300:

Pereikite prie 6 žingsnio.

L1800:

Pažymėkite **Borderless (Be paraščių)** norėdami spausdinti nuotraukas be paraščių.

➔ „Popieriaus pasirinkimas“ puslapyje 13

Jei norite kontroliuoti paveikslėlio išsikišimą už popieriaus ribų, spustelėkite mygtuką **Settings (Nustatymai)**, pasirinkite **Auto Expand (Automatinis išplėtimas)** kaip Method of Enlargement (Padidinimo metodas), tada nustatykite **Amount of Enlargement (Padidinimo kiekis)** slankiklį.

6

Pasirinkite **Portrait (Stačias)** (aukštas) arba **Landscape (Kraštov.)** (platus), kad pakeistumėte savo spausdinio padėtį.

Pastaba:

Pasirinkite **Landscape (Kraštov.)**, kai spausdinate ant vokų.

Spausdinimas

- 7 Pasirinkite reikiamą nustatymą Paper Type (Popier. tipas).
➔ „Popieriaus tipo nustatymai spausdintuvo tvarkyklėje” puslapyje 16

Pastaba:

Spausdinimo kokybė automatiškai sureguliuojama pagal pasirinktą Paper Type (Popier. tipas).

- 8 Spustelėkite **OK (Gera)**, kad uždarytumėte spausdintuvo nustatymų langą.

Pastaba:

Norėdami pakeisti patobulintus nustatymus, žr. atitinkamą skyrių.

- 9 Atspausdinkite savo failą.

Pagrindiniai gaminio nustatymai, skirti „Mac OS X”

Pastaba:

Šiame skyriuje pateiktos Mac OS X 10.7 spausdintuvo tvarkyklės lango momentinės nuotraukos.

- 1 Atidarykite failą, kurį norite spausdinti.
- 2 Nueikite į dialogo langą Print (Spausdinti).
➔ „Prieiga prie spausdintuvo tvarkyklės „Mac OS X” sistemoje” puslapyje 23

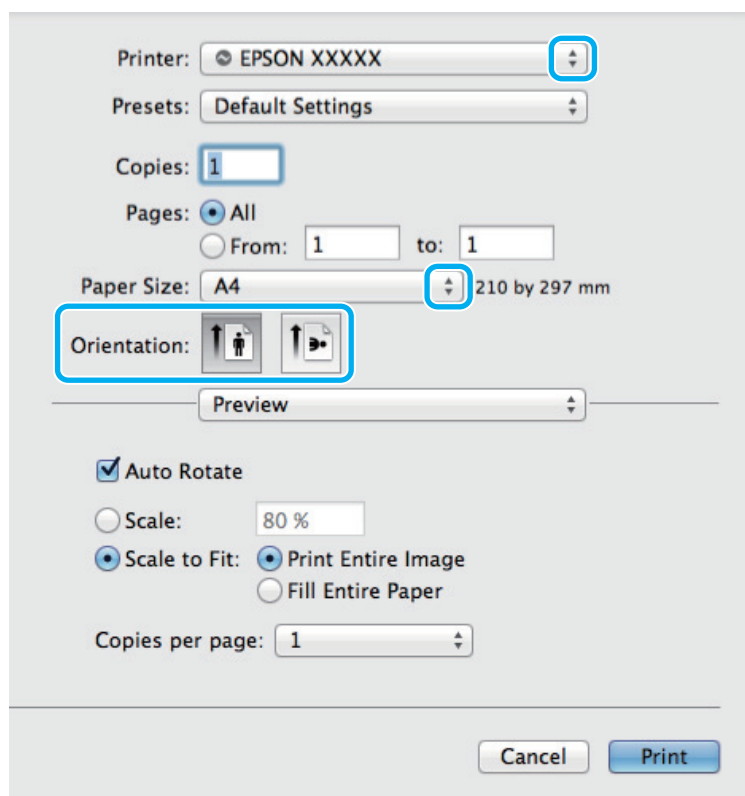

Spausdinimas

Pastaba:

Jei rodomas supaprastintas dialogo langas, spustelėkite mygtuką **Show Details (Rodyti išsamesnę informaciją)** (naudojant „Mac OS X 10.9“, 10.8 arba 10.7) arba mygtuką ▼ (naudojant „Mac OS X 10.6“ arba 10.5), kad išplėstumėte šį dialogo langą.

3

Nustatyme Printer (Spausdintuvas) pasirinkite naudojamą gaminį.

Pastaba:

Priklausomai nuo naudojamos programos, gali nepavykti pasirinkti kai kurių šio dialogo lango elementų. Jei taip atsitiko, programos failo meniu spustelėkite **Page Setup (Puslapio sąranka)**, tada atlikite reikiamus nustatymus.

4

Pasirinkite reikiamą nustatymą Paper Size (Popier. dydis).

5

Pasirinkite reikiamą Orientation (Padėtis) nustatymą.

Pastaba:

Kai spausdinate ant vokų, pasirinkite gulsčiai orientuoto spaudinio nustatymą.

6

Išskleidžiamajame meniu pasirinkite **Print Settings (Spausdinimo nustatymai)**.

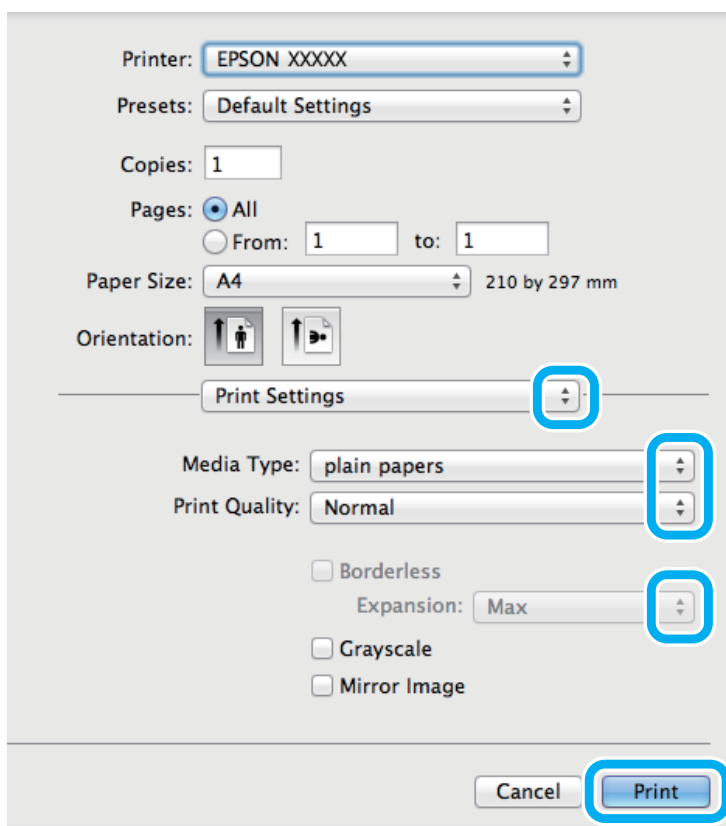

Spausdinimas

Pastaba:

Čia pateikta L1800 spausdintuvo tvarkyklės lango momentinė nuotrauka. Spausdinimas be paraščių negalimas su L1300.

7 Pasirinkite reikiamą Media Type (Laikmenos tipas) nustatymą.
➔ „Popieriaus tipo nustatymai spausdintuvo tvarkyklėje” puslapyje 16

8 L1300:
Pereikite prie 9 žingsnio.

L1800:
Spausdinimo be paraščių metu pasirinkite atitinkamą Expansion (Išplėtimas) nustatymą, kad galėtumėte kontroliuoti, kiek paveikslėlis išsikiša už popieriaus ribų.

9 Spustelėkite **Print (Spausdinti)**, kad būtų pradėta spausdinti.

Spausdinimo atšaukimas

Jei jums reikia atšaukti spausdinimą, atlikite toliau atitinkamame skyriuje pateiktus veiksmus.

Gaminio mygtuko naudojimas

Paspauskite mygtuką , kad būtų atšaukta vykdoma spausdinimo užduotis.

Skirta „Windows” sistemai

Pastaba:

Jau visiškai išsiųsto į gaminį darbo atšaukti neįmanoma. Tokiu atveju atšaukite spausdinimo užduotį naudodami gaminį.

1 Nueikite į EPSON Status Monitor 3.
➔ „Skirta „Windows” sistemai” puslapyje 62

2 Spustelėkite mygtuką **Print Queue (Spausdinimo eilė)**. Atsiranda „Windows Spooler („Windows” kaupos programa)”.

3 Spustelėkite dešinįjį pelės klavišą ties užduotimi, kurią norite atšaukti, po to pasirinkite **Cancel (Atšaukti)**.

Skirta „Mac OS X” sistemai

Atlikite toliau pateiktus veiksmus, jei norite atšaukti spausdinimo darbą.

1 Spustelėkite savo gaminio piktogramą, esančią „Dock (Dokas)”.

2 Dokumentų pavadinimų sąrašė pasirinkite spausdinamą dokumentą.

Spausdinimas

- 3** Spustelėkite mygtuką **Delete (Trinti)**, kad būtų atšaukta spausdinimo užduotis.

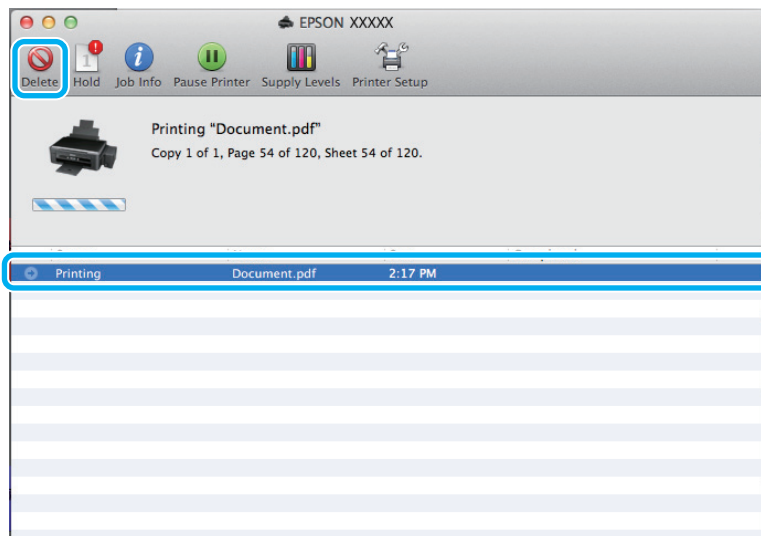

Naudojant „Mac OS X 10.9” arba 10.8:
Spustelėkite mygtuką , kad būtų atšaukta spausdinimo užduotis.

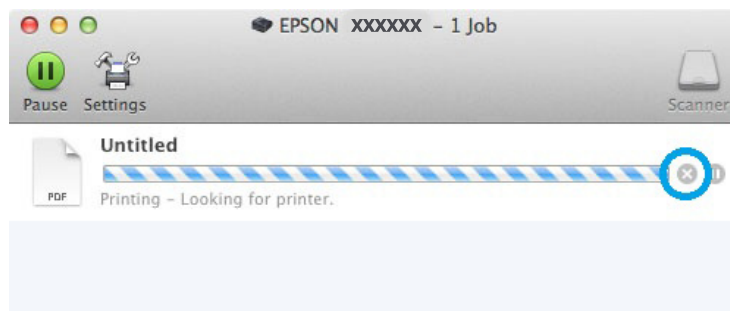

Kitos parinktys

Paprastas būdas spausdinti nuotraukas



Epson Easy Photo Print leidžia sudėlioti ir išspausdinti skaitmenines nuotraukas ant įvairių tipų popieriaus. Ekrane pateiktos išsamios instrukcijos leidžia peržiūrėti atspausdintas nuotraukas ir pritaikyti pageidaujamas vaizdo efektus, neatliekant sudėtingų nustatymų.

Naudodami greito spausdinimo funkciją Quick Print (Spartusis spausdinimas), jūs galite inicijuoti spausdinimą vieninteliu mygtuko paspaudimu pagal jūsų pasirinktus nustatymus.

Pastaba:

Ši programinė įranga galima tik su L1800.

„Epson Easy Photo Print“ paleidimas

Skirta „Windows“ sistemai

- Darbalaukyje dukart spustelėkite piktogramą **Epson Easy Photo Print**.
- Naudojant „Windows 8“:**
Spustelėkite dešinįjį pelės klavišą ekrane **Start (Pradžia)** arba ekrane **Start (Pradžia)** braukite iš apačios arba iš viršaus ir pasirinkite **All apps (Visos programos)**, tada pasirinkite **Easy Photo Print** iš **Epson Software**.

Naudojant Windows 7 ir Vista:

Spustelėkite mygtuką „Start“, nukreipkite rodyklę į **All Programs (Visos programos)**, spustelėkite **Epson Software**, po to spustelėkite **Easy Photo Print**.

Naudojant Windows XP:

Spustelėkite **Start (Pradžia)**, nukreipkite rodyklę į **All Programs (Visos programos)**, nukreipkite į **Epson Software**, po to spustelėkite **Easy Photo Print**.

Skirta „Mac OS X“ sistemai

Dukart spustelėkite aplanką **Applications (Programos)**, esantį jūsų „Mac OS X“ standžiajame diske, po to dukart spustelėkite aplankus **Epson Software** ir **Easy Photo Print** ir galiausiai dukart spustelėkite piktogramą **Easy Photo Print**.

Iš anksto nustatyti gaminio nustatymai (skirta tik „Windows“ sistemai)

Su spausdintuvo tvarkyklės iš anksto nustatytais nustatymais spausdinkite ypač lengvai ir greitai. Galite sukurti ir savo iš anksto nustatytus nustatymus.

Gaminio nustatymai, skirti „Windows“ sistemai

- 1** Atsidarykite spausdintuvo nustatymus.
➔ „Prieiga prie spausdintuvo tvarkyklės „Windows“ sistemoje“ puslapyje 22
- 2** Skirtuke Main (Pagrindinis) pasirinkite Printing Presets (Išankst. spausd. nustat.). Automatiškai nustatomos gaminio nustatymų reikšmės, nurodytos išskleidžiamajame lange.

2-pusis spausdinimas (skirta tik „Windows“ sistemai)

Spausdintuvo tvarkyklę naudokite spausdinti ant abiejų lapo pusių.

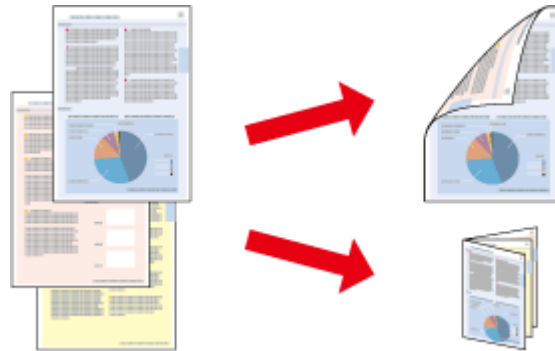

Galimi du 2-pusio spausdinimo tipai: standartinis ir sulenkiamos brošiūros.

2-pusis spausdinimas galimas tik naudojant toliau nurodytą popierių ir formatus.

Popierius	Dydis
Paprastas popierius	„Legal“, „Letter“, A3, A4, B4, B5, A5, A6, Vartotojo nurodytas dydis
„Epson“ Bright White Ink Jet Paper (Poliruotas baltas popierius rašaliniams spausdintuvams)	A4
„Epson“ Double-Sided Matte Paper (Dvipusis matinis popierius)	A4

Pastaba:

- Ši funkcija negalima Mac OS X sistemoje.
- Ši funkcija negalima kai kurių nustatymų atvejais.
- Ši funkcija gali būti neprieinama, kai prie gaminio prisijungiama per tinklą arba jei spausdintuvas yra bendrai naudojamas.
- 2-pusio spausdinimo metu įkrovimo talpa yra kitokia.
➔ „Popieriaus pasirinkimas“ puslapyje 13
- Naudokite tik 2-pusiam spausdinimui tinkamą popierių. Priešingu atveju gali pablogėti spaudos kokybė.
- Priklausomai nuo popieriaus ir rašalo kiekio, naudojamo teksto ir paveikslėlių spausdinimui, rašalas gali susigerti ir matytis kitoje puslapyje pusėje.
- 2-pusio spausdinimo metu popieriaus paviršius gali išsitempti.
- Ši funkcija galima, kai įjungta „EPSON Status Monitor 3“. Norėdami įjungti būsenos stebėjimą, atidarykite spausdintuvo tvarkyklę ir spustelėkite skirtuką **Maintenance (Tech. priežiūra)**, paskui mygtuką **Extended Settings (Išplėstinės nuostatos)**. Lange Extended Settings (Išplėstinės nuostatos) pažymėkite žymimąjį langelį **Enable EPSON Status Monitor 3 (Įgalinti "EPSON Status Monitor 3")**.

Gaminio nustatymai, skirti „Windows“ sistemai

- 1** Atsidarykite spausdintuvo nustatymus.
➔ „Prieiga prie spausdintuvo tvarkyklės „Windows“ sistemoje“ puslapyje 22

Spausdinimas

2 Pasirinkite žymimąjį langelį **2-Sided Printing (2-pusis spausdinimas)**.

3 Spustelėkite **Settings (Nustatymai)** ir atlikite reikiamus nustatymus.

Pastaba:

*Jei norite spausdinti sulenktą brošiūrą, pasirinkite **Booklet (Brošiūra)**.*

4 Patikrinkite kitus nustatymus ir spausdinkite.

Pastaba:

Priklausomai nuo jūsų naudojamos programos, faktinė įrašymo paraštė gali skirtis nuo nurodytų nustatymų. Prieš spausdindami visą partiją išbandykite nustatymus su keliais bandomaisiais lapais, kad pamatytumėte rezultatus.

Prieš pakartotinai įdėdami popierių, įsitikinkite, kad rašalas visiškai išdžiūvo.

Spausdinimas pritaikius puslapiui

Leidžia automatiškai padidinti ir sumažinti jūsų dokumento dydį, pritaikant jį spausdintuvo tvarkyklėje pasirinktam popieriaus dydžiui.

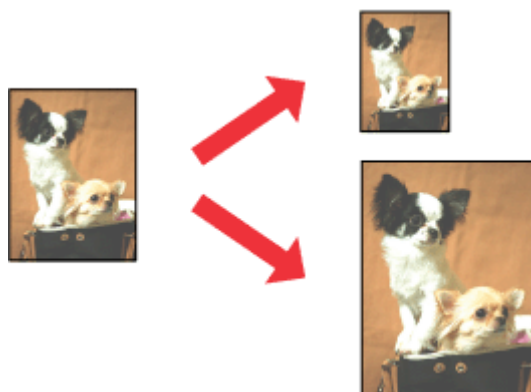

Pastaba:

Ši funkcija negalima kai kurių nustatymų atvejais.

Gaminio nustatymai, skirti „Windows“ sistemai

1 Atsidarykite spausdintuvo nustatymus.
➔ „Prieiga prie spausdintuvo tvarkyklės „Windows“ sistemoje“ puslapyje 22

2 Skirtuke More Options (Daugiau pasirinkčių) pasirinkite **Reduce/Enlarge Document (Mažinti / didinti dokumentą)** ir **Fit to Page (Talpinti į puslapį)**, po to nustatyme Output Paper (Išvesties popierius) pasirinkite naudojamo popieriaus formatą.

3 Patikrinkite kitus nustatymus ir spausdinkite.

Spausdinimas

Gaminio nustatymai, skirti „Mac OS X” sistemai

- 1 Nueikite į dialogo langą Print (Spausdinti).
➔ „Prieiga prie spausdintuvo tvarkyklės „Mac OS X” sistemoje” puslapyje 23
- 2 Srityje Paper Handling (Darbas su popieriumi) pasirinkite nustatymo Destination Paper Size (Tikslinis popieriaus dydis) parinktį **Scale to fit paper size (Keisti, kad atitiktų popieriaus dydį)** ir išskleidžiamajame meniu pasirinkite pageidaujamą popieriaus formatą.
- 3 Patikrinkite kitus nustatymus ir spausdinkite.

Spausdinimas Pages per sheet (Puslapių lape)

Šis nustatymas leidžia naudojant spausdintuvo tvarkyklę spausdinti du arba keturis puslapius viename popieriaus lape.

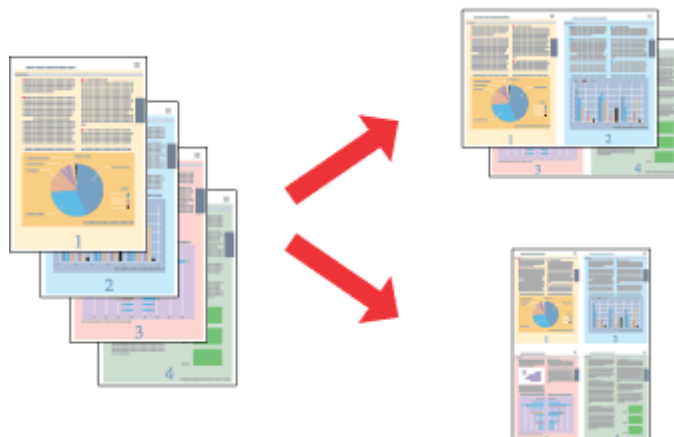

Pastaba:

Ši funkcija negalima kai kurių nustatymų atvejais.

Gaminio nustatymai, skirti „Windows” sistemai

- 1 Atsidarykite spausdintuvo nustatymus.
➔ „Prieiga prie spausdintuvo tvarkyklės „Windows” sistemoje” puslapyje 22
- 2 Skirtuke Main (Pagrindinis) pasirinkite **2-Up (2 puslapiai)** arba **4-Up (4 puslapiai)** kaip nustatymo Multi-Page (Keli puslapiai) reikšmę.
- 3 Spustelėkite **Page Order (Puslapių tvarka)** ir atlikite reikiamus nustatymus.
- 4 Patikrinkite kitus nustatymus ir spausdinkite.

Spausdinimas

Gaminio nustatymai, skirti „Mac OS X” sistemai

- 1 Nueikite į dialogo langą Print (Spausdinti).
➔ [„Prieiga prie spausdintuvo tvarkyklės „Mac OS X” sistemoje” puslapyje 23](#)
- 2 Srityje Layout (Išdėstymas) pasirinkite norimą Pages per Sheet (Puslapių lape) skaičių ir Layout Direction (Išdėstymo kryptis) (puslapių tvarka).
- 3 Patikrinkite kitus nustatymus ir spausdinkite.

Bendras gaminio naudojimas spausdinti

Nustatymai Windows sistemoje

Šiose instrukcijose aprašoma, kaip nustatyti savo gaminį, kad juo galėtų naudotis kiti tinklo vartotojai.

Pirmiausia nustatysite gaminį kaip bendrą spausdintuvą tiesiogiai prie jo prijungtame kompiuteryje. Tada pridėsite gaminį prie visų tinklo kompiuterių, kurie turės prie jo prieigą.

Pastaba:

- Šios instrukcijos skirtos tik nedideliems tinklams. Jei norite bendrai naudoti gaminį dideliame tinkle, kreipkitės į savo tinklo administratorių.
- Šiame skyriuje pateiktos „Windows 7“ ekrano momentinės nuotraukos.

Gaminio nustatymas bendro naudojimo spausdintuvu

Pastaba:

- Norint nustatyti gaminį kaip bendrai naudojamą spausdintuvą „Windows 8“, 7 arba „Vista“ sistemose, reikia paskyros su administratoriaus teisėmis ir slaptažodžio, jei jungiatės kaip standartinis vartotojas.
- Norint nustatyti gaminį bendrai naudojamu spausdintuvu „Windows XP“ sistemoje, reikia prisijungti prie paskyros Computer Administrator (Kompiuterio administratorius).

Toliau pateiktus veiksmus atlikite tiesiogiai prie gaminio prijungtame kompiuteryje:

1

Windows 8:

Pasirinkite **Desktop (Darbalaukis)**, **Settings (Nustatymai)** charm (pagrindinis mygtukas) ir **Control Panel (Valdymo skydelis)**. Tada pasirinkite **Devices and Printers (Įrenginiai ir spausdintuvai)** iš kategorijos **Hardware and Sound (Aparatūra ir garsas)**.

Windows 7:

Spustelėkite mygtuką „Start“, pasirinkite **Devices and Printers (Įrenginiai ir spausdintuvai)**.

Windows Vista:

Spustelėkite mygtuką „Start“, pasirinkite **Control Panel (Valdymo skydelis)**, po to kategorijoje **Hardware and Sound (Aparatūra ir garsas)** pasirinkite **Printer (Spausdintuvas)**.

Windows XP:

Spustelėkite **Start (Pradžia)**, pasirinkite **Control Panel (Valdymo skydelis)**, tada kategorijoje **Printers and Other Hardware (Spausdintuvai ir kita techninė įranga)** pasirinkite **Printers and Faxes (Spausdintuvai ir faksai)**.

Spausdinimas

2

Windows 8 ir 7:

Spustelėkite dešiniuoju pelės klavišu ties produktu arba paspauskite ir laikykite produktą ir pasirinkite **Printer properties (Spausdintuvo ypatybės)**, tada pasirinkite **Sharing (Bendras naudojimas)**. Tada pasirinkite mygtuką **Change Sharing Options (Keisti bendro naudojimo parinktį)**.

Windows Vista:

Dešiniuoju pelės klavišu spustelėkite savo gaminio piktogramą, po to spustelėkite **Sharing (Bendras naudojimas)**. Spustelėkite mygtuką **Change sharing options (Keisti bendro naudojimo parinktį)**, tada spustelėkite **Continue (Tęsti)**.

Windows XP:

Dešiniuoju pelės klavišu spustelėkite savo gaminio piktogramą, po to spustelėkite **Sharing (Bendras naudojimas)**.

3

Pasirinkite **Share this printer (Bendro naudojimo spausdintuvas)**, tada įveskite Bendro naudojimo pavadinimą.

Pastaba:

Bendro naudojimo pavadinime nenaudokite tarpų ir brūkšnelių.

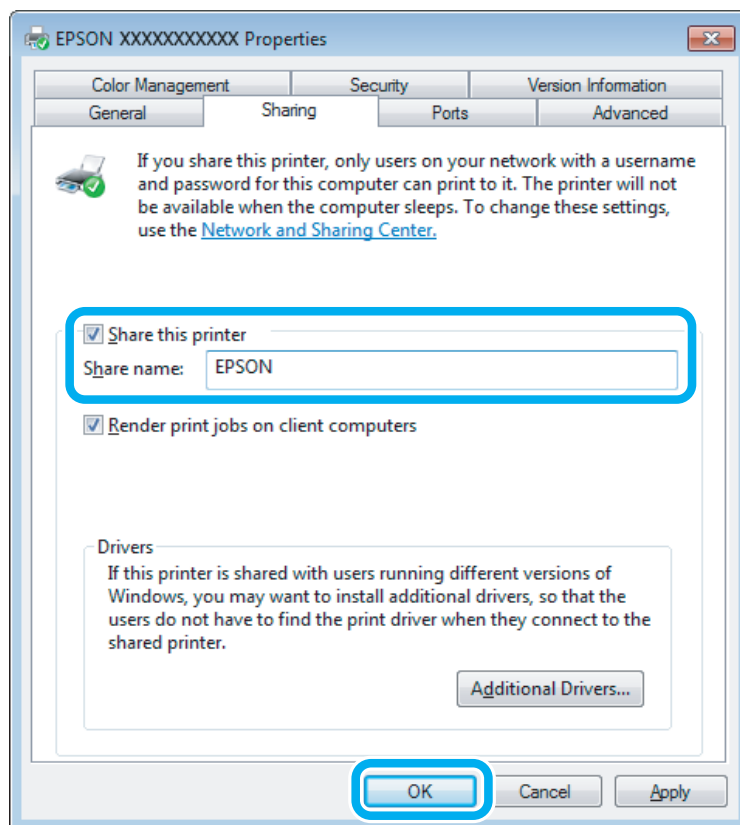

Jei norite automatiškai įkelti spausdintuvo tvarkykles kompiuteriams, kuriuose naudojamos skirtingos Windows versijos, spustelėkite **Additional Drivers (Papildomos tvarkyklės)**, pasirinkite kitų kompiuterių terpę ir operacines sistemas. Spustelėkite **OK (Gerai)**, po to įdėkite gaminio programinės įrangos diską.

4

Paspauskite **OK (Gerai)** arba **Close (Uždaryti)** (jei įdiegėte papildomų tvarkyklių).

Spausdinimas

Gaminio pridėjimas prie kitų tinklo kompiuterių

Atlikite šiuos veiksmus, jei norite pridėti gaminį prie visų tinklo kompiuterių, kurie turės prie jo prieigą.

Pastaba:

Jūsų gaminys turi būti nustatytas kaip bendrai naudojamas spausdintuvas tiesiogiai prie jo prijungtame kompiuteryje, prieš tai, kai prie jo bus galima nustatyti prieigą iš kito kompiuterio.

➔ „Gaminio nustatymas bendro naudojimo spausdintuvu“ puslapyje 35.

1

Windows 8:

Pasirinkite **Desktop (Darbalaukis)**, **Settings (Nustatymai)** charm (pagrindinis mygtukas) ir **Control Panel (Valdymo skydelis)**. Tada pasirinkite **Devices and Printers (Įrenginiai ir spausdintuvai)** iš kategorijos **Hardware and Sound (Aparatūra ir garsas)**.

Windows 7:

Spustelėkite mygtuką „Start“, pasirinkite **Devices and Printers (Įrenginiai ir spausdintuvai)**.

Windows Vista:

Spustelėkite mygtuką „Start“, pasirinkite **Control Panel (Valdymo skydelis)**, po to kategorijoje **Hardware and Sound (Aparatūra ir garsas)** pasirinkite **Printer (Spausdintuvas)**.

Windows XP:

Spustelėkite **Start (Pradžia)**, pasirinkite **Control Panel (Valdymo skydelis)**, tada kategorijoje **Printers and Other Hardware (Spausdintuvai ir kita techninė įranga)** pasirinkite **Printers and Faxes (Spausdintuvai ir faksai)**.

2

Windows 8, 7 ir Vista:

Pasirinkite mygtuką **Add a printer (Įtraukti spausdintuvą)**.

Windows XP:

Paspauskite mygtuką **Add a printer (Įtraukti spausdintuvą)**. Parodoma funkcija **Add Printer Wizard (Įtraukti spausdintuvo vedlį)**. Spustelėkite mygtuką **Next (Toliau)**.

3

Windows 8:

Pereikite prie 4 žingsnio.

Windows 7 ir Vista:

Paspauskite **Add a network, wireless or Bluetooth printer (Įtraukti tinklo, belaidį ar „Bluetooth“ spausdintuvą)**, tada paspauskite **Next (Toliau)**.

Spausdinimas

Windows XP:

Pasirinkite **A network printer, or a printer attached to another computer** (Tinklo spausdintuvas arba spausdintuvas, prijungtas prie kito kompiuterio), tada paspauskite **Next** (Toliau).

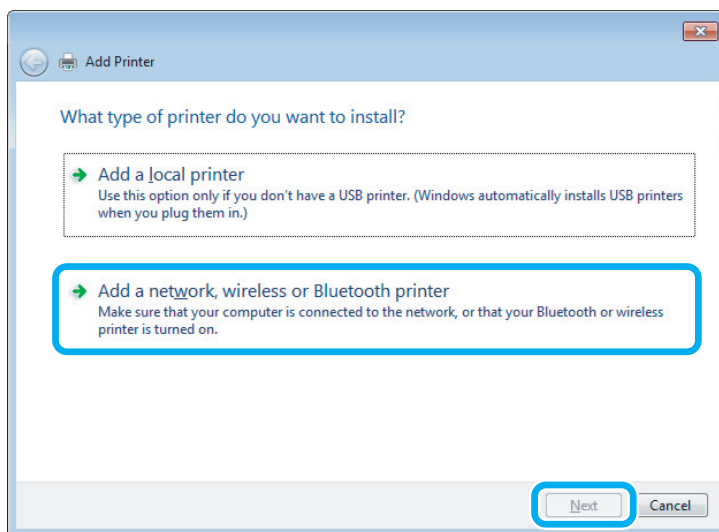
**4**

Įvykdyskite ekrane pateiktas instrukcijas, kad pasirinktumėte pageidaujamą naudoti gaminį.

Pastaba:

Priklausomai nuo operacinės sistemos ir kompiuterio, prie kurio prijungtas spausdintuvas, konfigūracijos, *Add Printer Wizard* (Ištraukti spausdintuvo vedlį) gali paraginti įdiegti spausdintuvo tvarkyklę iš gaminio programinės įrangos disko. Spustelėkite mygtuką **Have Disk** (Naudoti diską) ir vykdyskite ekrane pateiktas instrukcijas.

Nustatymas Mac OS X sistemoje

Norėdami nustatyti gaminį „Mac OS X“ tinkle, naudokite nustatymą *Printer Sharing* (Spausdintuvo bendrinimas). Dėl išsamesnės informacijos žr. savo Macintosh sistemos dokumentaciją.

Rašalo buteliuko informacija

Šiuos rašalo buteliukus galite naudoti su šiais produktais:

Produktas	Rašalo buteliukai	Dalių numeriai
L1300	Black (Juoda)	T6641
	Cyan (Žydra)	T6642
	Magenta (Purpurinė)	T6643
	Yellow (Geltona)	T6644

Produktas	Rašalo buteliukai	Dalių numeriai
L1800	Black (Juoda)	T6731
	Cyan (Žydra)	T6732
	Magenta (Purpurinė)	T6733
	Yellow (Geltona)	T6734
	Light Cyan (Šviesiai žydra)	T6735
	Light Magenta (Šviesiai purpurinė)	T6736



Svarbu:

Naudojant kitus originalius „Epson” rašalus, kurie čia nenurodyti, gali būti padaryta nuostolių, kuriems netaikoma „Epson” garantija.

Pastaba:

Ne visi rašalo buteliukai prieinami visuose regionuose.

Spalvinis	L1300: Black (Juoda), Magenta (Purpurinė), Cyan (Žydra), Yellow (Geltona) L1800: Black (Juoda), Magenta (Purpurinė), Cyan (Žydra), Yellow (Geltona), Light Magenta (Šviesiai purpurinė), Light Cyan (Šviesiai žydra)
Temperatūra	Laikymas: nuo -20 iki 40 °C (nuo -4 iki 104 °F) 1 mėnuo esant 40 °C (104 °F) temperatūrai Užšalimas: * -16 °C (3,2 °F)

* Esant 25 °C (77 °F) temperatūrai, rašalas atitirpsta ir jį galima naudoti maždaug po 3 valandų.

Pakartotinis rašalo užpildymas

Rašalo buteliuko saugos instrukcijos, atsargumo priemonės ir techniniai duomenys

Saugos instrukcijos

Naudodami rašalą laikykitės šių nurodymų:

- rašalo buteliukus ir rašalo bakelį laikykite vaikams nepasiekiamoje vietoje. Neleiskite vaikams gerti iš buteliukų ar žaisti su rašalo buteliukais ir rašalo buteliukų dangteliais.
- Rašalo buteliuko nepaverskite ar jo nekratykite, jei jis išpakuotas; rašalas gali išbėgti.
- Saugokitės, kad nepaliestumėte rašalo, kai liečiate rankomis rašalo bakelius, rašalo bakelių dangtelius ir atidarytus rašalo butelius ar rašalo buteliukų dangtelius.
Jei rašalo patenka jums ant odos, kruopščiai nuplaukite suteptą sritį muilu ir vandeniu.
Jei rašalo patenka į akis, nedelsdami praplaukite vandeniu. Jei kruopščiai praplovus akis vis tiek jaučiamas diskomfortas ar regėjimo sutrikimai, nedelsdami kreipkitės į gydytoją.
Jei rašalo patenka į burną, nedelsdami išspjaukite ir iškart kreipkitės į gydytoją.

Atsargumo priemonės pakartotinai užpildant rašalu

Perskaitykite visas šiame skyriuje pateikiamas instrukcijas prieš pakartotinai užpildydami rašalu.

- Naudokite rašalo buteliukus su tinkamu šio gaminio dalies numeriu.
➔ „Rašalo buteliuko informacija” puslapyje 39
- „Epson” rekomenduoja naudoti originalius „Epson” rašalo buteliukus. „Epson” negali garantuoti neoriginalaus rašalo kokybės arba patikimumo. Ne gamintojo pagaminto rašalo naudojimas gali sukelti pažeidimus, kuriems netaikoma „Epson” garantija, ir, tam tikromis sąlygomis, įrenginys gali veikti netinkamai.
- Naudojant ne „Epson” gaminius gali būti padaryti nuostoliai, kuriems netaikoma „Epson” garantija, ir, tam tikromis sąlygomis, įrenginys gali veikti netinkamai.
- Su šio gaminio rašalu reikia elgtis atsargiai. Pildant rašalo bakelius ar pakartotinai užpildant rašalu gali pritikšti rašalo. Jei rašalo aptiško ant drabužių ar kitų daiktų, jis gali nenusiplauti.
- Siekiant užtikrinti optimalų spausdinimo galvutės našumą, šiek tiek rašalo iš visų rašalo bakelių sunaudojama ne tik spausdinant, bet ir atliekant priežiūros veiksmus, pavyzdžiui, valant spausdinimo galvutę.
- Neatidarykite rašalo buteliuko įpakavimo, kol nesate pasirengę užpildyti bakelio. Siekiant užtikrinti patikimumą rašalo buteliukas supakuotas vakuume. Jei išpakuotą rašalo buteliuką paliksite ilgą laiką nenaudojamą, nebebus galima užtikrinti normalaus spausdinimo.
- Jei bet vienas iš rašalo bakelių nėra pripildytas iki apatinės linijos, nedelsdami pakartotinai užpildykite bakelį rašalu. Gaminį naudojant, kai rašalo lygis yra žemiau apatinės bakelio linijos, gaminys gali sugesti.

Pakartotinis rašalo užpildymas

- ❑ Jei rašalo buteliukas buvo laikomas vėsioje patalpoje, prieš naudodami palaukite, kol jis sušils iki kambario temperatūros (ne trumpiau kaip tris valandas).
- ❑ Laikykite rašalo buteliukus vėsioje, tamsioje vietoje.
- ❑ Rašalo buteliukus laikykite toje pačioje aplinkoje, kurioje laikote gaminį. Jei rašalo buteliuką laikote ar gabenate po to, kai jis buvo išpakuotas, jo neapverskite ir saugokite nuo smūgių ar temperatūros pokyčių. Priešingu atveju rašalas gali išbėgti, net jei rašalo buteliuko dangtelis yra saugiai užsuktas. Būtinai rašalo buteliuką laikykite stačią, kai užsukate jo dangtelį, ir saugokite, kad jį gabenant būtų išvengta rašalo išsiliejimo.

Rašalo buteliuko techniniai duomenys

- ❑ „Epson“ pataria rašalo buteliuką panaudoti iki datos, kuri nurodyta ant pakuotės.
- ❑ Su jūsų gaminiu supakuoti rašalo buteliukai iš dalies sunaudojami pirmojo paruošimo metu. Tam, kad būtų užtikrinta aukšta spaudinių kokybė, jūsų gaminio spausdinimo galvutė bus pilnai pripildyta rašalu. Tam sunaudojamas tam tikras rašalo kiekis, todėl šie buteliukai gali išspausdinti kiek mažiau lapų, lyginant su paskesniais rašalo buteliukais.
- ❑ Įvertinta išeiga gali skirtis, priklausomai nuo spausdinamų vaizdų, naudojamo popieriaus rūšies, spausdinimo dažnumo ir aplinkos sąlygų, pvz., temperatūros.
- ❑ Nors rašalo buteliukuose gali būti perdirbtų medžiagų, tai nedaro įtakos gaminio veikimui ar savybėms.
- ❑ Spausdinant monochrominius ar pilkų tonų spaudinius, vietoje juodo rašalo gali būti naudojami spalvoti rašalai priklausomai nuo popieriaus tipo ar spausdinimo kokybės nustatymų. Taip yra dėl to, kad maišant spalvotus rašalus sukuriama juoda spalva.

Rašalo lygių patikrinimas

Norėdami tiksliai sužinoti, kiek yra likę rašalo, pažiūrėkite, kiek jo yra likę visuose gaminio bakeliuose.

! Svarbu:

- ❑ Jei bet vienas iš rašalo bakelių nėra pripildytas iki apatinės linijos, pripildykite jį iki viršutinės bakelio linijos. Gaminį naudojant, kai rašalo lygis yra žemiau apatinės bakelio linijos, gaminys gali sugesti.

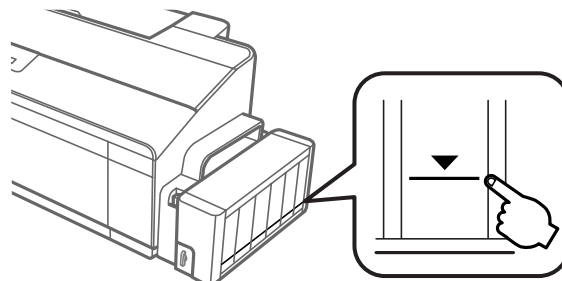

- ❑ L1300 turi du juodo rašalo bakelius. Įsitinkinkite, kad rašalo lygis abiejuose bakeliuose yra virš apatinės linijos.

Pakartotinis rašalo bakelių užpildymas

Pastaba:

Iliustracijose parodyta, kaip pripildyti toliausiai kairėje esantį rašalo bakelį. Tačiau ir kitiems rašalams taikomos tos pačios instrukcijos.

Rašalo galima papildyti bet kuriuo metu.

- 1 Atkabinkite rašalo bakelį nuo gaminio ir jį paguldykite.

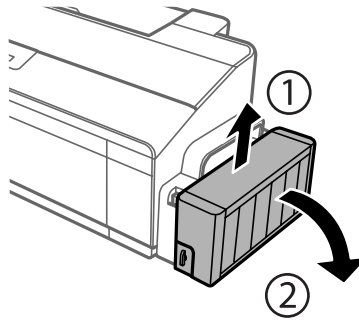

Pastaba:

Netraukite tūbelių.

- 2 Atidarykite rašalo bakelio dangtį ir nuimkite jo dangtelį.

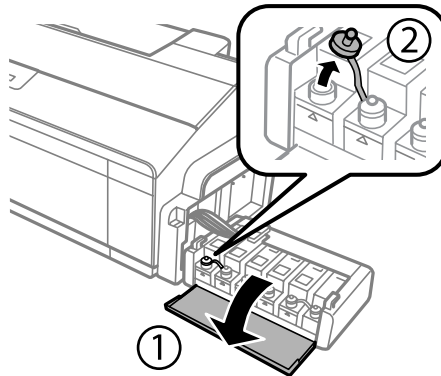

Pastaba:

- Saugokitės, kad neišlietumėte rašalo.
- Įsitinkite, ar rašalo bakelio spalva atitinka rašalo spalvą, kurią norite pakartotinai užpildyti.

Pakartotinis rašalo užpildymas

- 3** Nulaužkite dangtelio viršų, nuimkite rašalo buteliuko dangtelį, buteliuką išpakuokite ir tada uždėkite dangtelį.

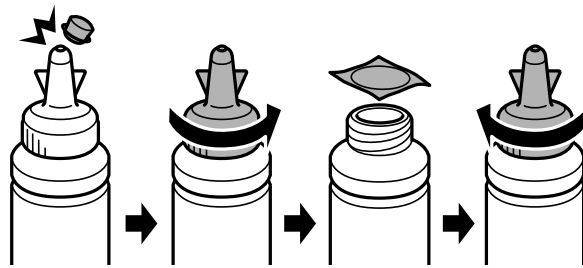

! **Svarbu:**
Rašalo buteliuko dangtelį uždarykite tvirtai, kitaip rašalas gali bėgti.

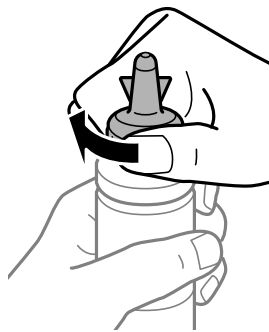

Pastaba:
Neišmeskite dangtelio viršaus. Jei pakartotinai užpildžius rašalu buteliuke lieka rašalo, buteliuko dangtelį uždarykite dangtelio viršumi.

- 4** Rašalo bakelį užpildykite tinkamos spalvos rašalu iki rašalo bakelio viršutinės linijos.

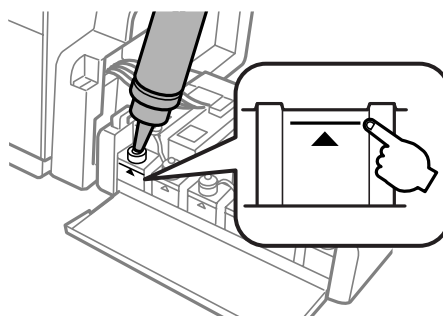

Pakartotinis rašalo užpildymas

Pastaba:

- ❑ Jei rašalo bakelį užpildžius rašalu iki viršutinės linijos buteliuke lieka rašalo, jį saugiai uždarykite dangteliu ir pastatykite vertikaliai vėlesniam naudojimui.

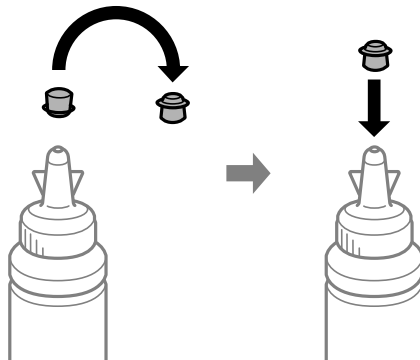

- ❑ L1300 toliausiai dešinėje esantis rašalo bakelis yra netikras. L1800 turi šešis rašalo bakelius.

5

Rašalo bakelį saugiai uždarykite dangteliu.

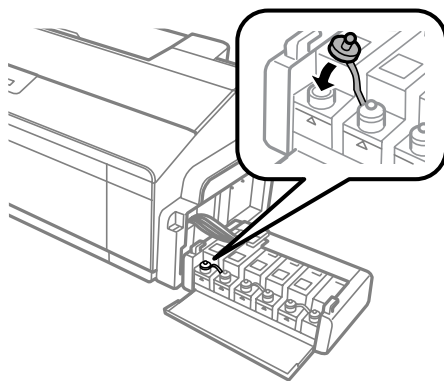

6

Uždarykite rašalo bakelio dangtį.

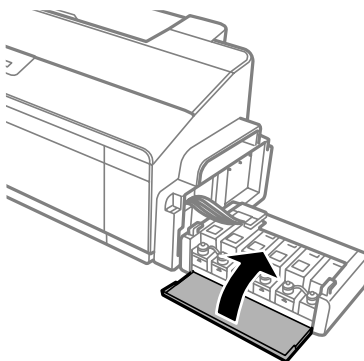

Pakartotinis rašalo užpildymas

- 7** Rašalo bakelį prikabinkite prie gaminio.

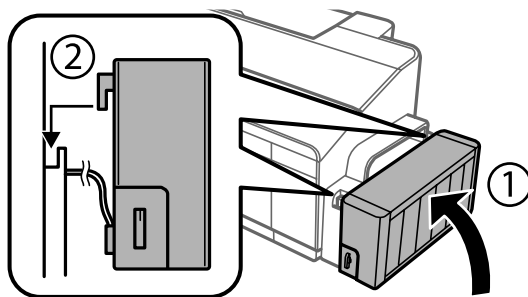

Gaminio ir programinės įrangos priežiūra

Spausdinimo galvutės purkštukų patikrinimas

Jei pastebite, kad spauda tapo neryški arba kad trūksta taškų, triktį galbūt galėsite nustatyti patikrinę spausdinimo galvučių purkštukus.

Patikrinti spausdinimo galvučių purkštukus galite savo kompiuteryje naudodami priežiūros priemonę Nozzle Check (Purkštukų patikrinimas) arba naudodami gaminio mygtukus.

Priežiūros priemonės „Nozzle Check (Purkštukų patikrinimas)“ naudojimas „Windows“ sistemoje

Atlikite toliau pateiktus veiksmus, kad galėtumėte naudoti priežiūros priemonę Nozzle Check (Purkštukų patikrinimas).

- 1 Patikrinkite, ar valdymo skydelyje nerodoma įspėjimų ar klaidų.
- 2 Patikrinkite, ar galiniame popieriaus tiektove įdėta A4 formato popieriaus.
- 3 Dešiniuoju pelės klavišu spustelėkite gaminio piktogramą, esančią taskbar (užduočių juosta), po to pasirinkite **Nozzle Check (Purkštukų patikrinimas)**.
Jei gaminio piktograma neatsiranda, perskaitykite nurodytą skyrių apie tai, kaip pridėti piktogramą.
➔ „Iš taskbar (užduočių juosta) nuorodos piktogramos“ puslapyje 23
- 4 Įvykdyskite ekrane pateiktas instrukcijas.

Priežiūros priemonės „Nozzle Check (Purkštukų patikrinimas)“ naudojimas „Mac OS X“ sistemoje

Atlikite toliau pateiktus veiksmus, kad galėtumėte naudoti priežiūros priemonę Nozzle Check (Purkštukų patikrinimas).



- 1 Patikrinkite, ar valdymo skydelyje nerodoma įspėjimų ar klaidų.
- 2 Patikrinkite, ar galiniame popieriaus tiektove įdėta A4 formato popieriaus.
- 3 Nueikite į Epson Printer Utility 4.
➔ „Prieiga prie spausdintuvo tvarkyklės „Mac OS X“ sistemoje“ puslapyje 23
- 4 Spustelėkite piktogramą **Nozzle Check (Purkštukų patikrinimas)**.

Gaminio ir programinės įrangos priežiūra

- 5 Įvykdyskite ekrane pateiktas instrukcijas.

Valdymo skydelio naudojimas

Atlikite toliau pateiktus veiksmus, kad patikrintumėte spausdinimo galvutės purkštukus, naudodami gaminio mygtukus.

- 1 Įsitikinkite, kad nė viena lempuotė nerodo klaidos.
- 2 Išjunkite gaminį.
- 3 Patikrinkite, ar galiniame popieriaus tiektyve įdėta A4 arba „Letter“ formato popieriaus.
- 4 Laikydami paspaustą mygtuką , paspauskite mygtuką , kad įjungtumėte gaminį.
- 5 Gaminiumi įsijungus atleiskite abu mygtukus. Gaminys atspausdins purkštukų patikrinimo šabloną.

Žemiau yra du purkštukų patikrinimo šablono pavyzdžiai.

Palyginkite atspausdinto patikrinimo puslapio kokybę su žemiau pateiktu pavyzdžiu. Jei dėl spausdinimo kokybės nekyla tokių problemų, kaip tarpeliai ar trūkstami segmentai bandomosiose linijose, tai spausdinimo galvutė veikia gerai.



Jei atspausdintose linijose trūksta segmentų, kaip parodyta apačioje, tai gali reikšti užsikimšusį rašalo purkštuką arba nesulygiuotą spausdinimo galvutę.



- ➔ „Spausdinimo galvutės valymas“ puslapyje 47
- ➔ „Spausdinimo galvutės išlygiavimas“ puslapyje 49

Spausdinimo galvutės valymas

Jei pastebite, kad spauda tapo neryški arba kad trūksta taškų, triktis galbūt galėsite pašalinti išvalę spausdinimo galvutę ir užtikrindami, kad spausdinimo galvučių purkštukai tinkamai tiekia dažus.

Jūs galite išvalyti spausdinimo galvutę savo kompiuteryje naudodami spausdintuvo tvarkyklėje esančią priežiūros priemonę Head Cleaning (Galvutės valymas) arba naudodami gaminio mygtukus.

Gaminio ir programinės įrangos priežiūra



Svarbu:

- ❑ Neatidarykite spausdintuvo dangčio ir neišjunkite gaminio, kai vyksta galvutės valymas. Jei nebaigs valyti galvutės, negalėsite spausdinti.
- ❑ Jei spausdinimo kokybė nepagerėja pakartojus šią procedūrą tris kartus, išjunkite gaminį ir palaukite bent dvylika valandų. Tada dar kartą patikrinkite purkštukus ir, jei reikia, pakartokite galvutės valymą. Jei spausdinimo kokybė vis tiek nepagerėja, susisiekite su „Epson“ technine pagalba.

Pastaba:

- ❑ kadangi valant spausdinimo galvutę naudojamas rašalas iš visų bakelių, ją valykite tik pablogėjus spaudos kokybei; pvz., jei spaudinys yra neryškus, trūksta spalvos arba ji netinkama.
- ❑ Pirmiausia su Nozzle Check (Purkštukų patikrinimas) priemone patvirtinkite, kad spausdinimo galvutės reikia valyti. Taip sutaupysite rašalo.
- ❑ Jei rašalo kiekis labai mažas, jums gali nepavykti išvalyti spausdintuvo galvutės. Paruoškite naują rašalo buteliuką.
- ❑ Siekiant palaikyti spaudos kokybę, siūlome reguliariai atspausdinti po kelis puslapius.

Priežiūros priemonės „Head Cleaning (Galvutės valymas)“ naudojimas „Windows“ sistemoje

Atlikite toliau pateiktus veiksmus, kad išvalytumėte spausdinimo galvutę, naudodami priemonę Head Cleaning (Galvutės valymas).

1

Įsitikinkite, kad gabenimo užraktas yra neužrakintoje padėtyje

2

Patikrinkite, ar valdymo skydelyje nerodoma įspėjimų ar klaidų.

3

Dešiniuoju pelės klavišu spustelėkite gaminio piktogramą, esančią taskbar (užduočių juosta), po to pasirinkite **Head Cleaning (Galvutės valymas)**.

Jei gaminio piktograma neatsiranda, perskaitykite nurodytą skyrių apie tai, kaip pridėti piktogramą.

➔ „Iš taskbar (užduočių juosta) nuorodos piktogramos“ puslapyje 23

4

Įvykdykite ekrane pateiktas instrukcijas.

Priežiūros priemonės „Head Cleaning (Galvutės valymas)“ naudojimas „Mac OS X“ sistemoje

Atlikite toliau pateiktus veiksmus, kad išvalytumėte spausdinimo galvutę, naudodami priemonę Head Cleaning (Galvutės valymas).

1

Įsitikinkite, kad gabenimo užraktas yra neužrakintoje padėtyje

2





Patikrinkite, ar valdymo skydelyje nerodoma įspėjimų ar klaidų.

Gaminio ir programinės įrangos priežiūra

- 3 Nueikite į Epson Printer Utility 4.
➔ „Prieiga prie spausdintuvo tvarkyklės „Mac OS X“ sistemoje” puslapyje 23
- 4 Spustelėkite piktogramą **Head Cleaning (Galvutės valymas)**.
- 5 Įvykdyskite ekrane pateiktas instrukcijas.

Valdymo skydelio naudojimas

Atlikite toliau pateiktus veiksmus, kad išvalytumėte spausdinimo galvutę, naudodami gaminio mygtukus.

- 1 Įsitikinkite, kad gabenimo užraktas yra neužrakintoje padėtyje .
- 2 Įsitikinkite, kad nė viena lemputė nerodo klaidos.
- 3 Palaikykite nuspaudę mygtuką  tris sekundes.
Gaminys pradės valyti spausdinimo galvutę ir pradės mirksėti lemputė .
- 4 Kai lemputė  nustos mirksėti, atspausdinkite purkštukų patikrinimo šabloną, kad įsitikintumėte, kad galvutė švari.
➔ „Spausdinimo galvutės purkštukų patikrinimas” puslapyje 46

Spausdinimo galvutės išlygiavimas

Jei pastebėsite, kad vertikalios linijos nėra lygios arba pastebėsite horizontalias juostas, šią problemą galbūt pavyks išspręsti naudojant spausdintuvo tvarkyklės priežiūros priemonę „Print Head Alignment (Spausdinimo galvučių išlygiavimas)”.

Žr. toliau pateiktą atitinkamą skyrių.

Pastaba:

Nespauskite mygtuko , kad atšauktumėte spausdinimą, kai spausdinamas bandomasis šablonas, naudojant priežiūros priemonę Print Head Alignment (Spausdinimo galvučių išlygiavimas).

Priežiūros priemonės „Print Head Alignment (Spausdinimo galvučių išlygiavimas)” naudojimas „Windows” sistemoje

Atlikite toliau pateiktus veiksmus, kad išlygiuotumėte spausdinimo galvutę, naudodami priežiūros priemonę „Print Head Alignment (Spausdinimo galvučių išlygiavimas)”.

- 1 Patikrinkite, ar valdymo skydelyje nerodoma įspėjimų ar klaidų.

Gaminio ir programinės įrangos priežiūra

- Patikrinkite, ar galiniame popieriaus tiekтуve įdėta A4 formato popieriaus.
- Dešiniuoju pelės klavišu spustelėkite gaminio piktogramą, esančią taskbar (užduočių juosta), po to pasirinkite **Print Head Alignment (Spausdinimo galvučių išlygiavimas)**.
Jei gaminio piktograma neatsiranda, perskaitykite nurodytą skyrių apie tai, kaip pridėti piktogramą.
➔ „Iš taskbar (užduočių juosta) nuorodos piktogramos” puslapyje 23
- Įvykdyskite ekrane pateiktas instrukcijas, kad išlygiuotumėte spausdinimo galvutę.

Priežiūros priemonės „Print Head Alignment (Spausdinimo galvučių išlygiavimas)” naudojimas „Mac OS X” sistemoje

Atlikite toliau pateiktus veiksmus, kad išlygiuotumėte spausdinimo galvutę, naudodami priežiūros priemonę „Print Head Alignment (Spausdinimo galvučių išlygiavimas)”.

- Patikrinkite, ar valdymo skydelyje nerodoma įspėjimų ar klaidų.
- Patikrinkite, ar galiniame popieriaus tiekтуve įdėta A4 formato popieriaus.
- Nueikite į Epson Printer Utility 4.
➔ „Prieiga prie spausdintuvo tvarkyklės „Mac OS X” sistemoje” puslapyje 23
- Spustelėkite piktogramą **Print Head Alignment (Spausdinimo galvučių išlygiavimas)**.
- Įvykdyskite ekrane pateiktas instrukcijas, kad išlygiuotumėte spausdinimo galvutę.

Rašalo pakeitimas rašalo tūbelėse

Jei ilgą laiką nenaudojote gaminio ir spaudiniuose pastebėjote juostų ar dingusių spalvų, problemai išspręsti gali prireikti pakeisti rašalą, esantį rašalo tūbelėse.

Priežiūros priemonė Power Ink Flushing (Stiprus rašalo plovimas) leidžia pakeisti visą rašalo tūbelėse esantį rašalą.



Svarbu:

Ši funkcija sunaudoja daug rašalo. Prieš naudodami šią funkciją įsitikinkite, ar rašalo bakeliuose yra pakankamai rašalo. Jei rašalo neužtenka, pakartotinai užpildykite rašalo bakelius.

Gaminio ir programinės įrangos priežiūra

Pastaba:

- ❑ Ši funkcija atsilieps rašalo pagalvėlių naudojimo laikui. Rašalo pagalvėlės susidėvės anksčiau naudojant šią funkciją. Kreipkitės į „Epson“ aptarnavimo skyrių arba įgaliotą „Epson“ paslaugų tiekėją ir reikalaukite, kad pakeistų rašalo pagalvėles iki baigsis jų naudojimo laikas. Šios dalies techninės priežiūros negali atlikti vartotojas.
- ❑ Pasinaudoję funkcija Power Ink Flushing (Stiprus rašalo plovimas), išjunkite gaminį ir palaukite bent dvylika valandų. Ši funkcija pagerina spausdinimo kokybę po dvylikos valandų, tačiau gaminio negalima naudoti nepraėjus dvylikai valandų nuo paskutinio naudojimo. Jei išbandžius visus aukščiau pateiktus metodus vistiek nepavyksta pašalinti trikties, susisiekite su „Epson“ aptarnavimo skyriumi.

Priežiūros priemonės Power Ink Flushing (Stiprus rašalo plovimas) naudojimas Windows sistemoje

Atlikite toliau pateiktus veiksmus, kad galėtumėte naudoti priežiūros priemonę Power Ink Flushing (Stiprus rašalo plovimas).

- 1 Įsitikinkite, kad gabenimo užraktas yra neužrakintoje padėtyje .
- 2 Patikrinkite, ar valdymo skydelyje nerodoma įspėjimų ar klaidų.
- 3 Nueikite į spausdintuvo tvarkyklę.
➔ „Prieiga prie spausdintuvo tvarkyklės „Windows“ sistemoje“ puslapyje 22
- 4 Spustelėkite skirtuką **Maintenance (Tech. priežiūra)**, po to spustelėkite mygtuką **Power Ink Flushing (Stiprus rašalo plovimas)**.
- 5 Įvykdysite ekrane pateiktas instrukcijas.

Priežiūros priemonės Power Ink Flushing (Stiprus rašalo plovimas) naudojimas Mac OS X sistemoje

Atlikite toliau pateiktus veiksmus, kad galėtumėte naudoti priežiūros priemonę Power Ink Flushing (Stiprus rašalo plovimas).

- 1 Įsitikinkite, kad gabenimo užraktas yra neužrakintoje padėtyje .
- 2 Patikrinkite, ar valdymo skydelyje nerodoma įspėjimų ar klaidų.
- 3 Nueikite į Epson Printer Utility 4.
➔ „Prieiga prie spausdintuvo tvarkyklės „Mac OS X“ sistemoje“ puslapyje 23
- 4 Spustelėkite piktogramą **Power Ink Flushing (Stiprus rašalo plovimas)**.
- 5 Įvykdysite ekrane pateiktas instrukcijas.

Energijos taupymas

Jei per nustatytą laikotarpį neatliekama jokių veiksmų, gaminys automatiškai išsijungia arba pereina į miego režimą.

Laiką galite pakoreguoti prieš taikant maitinimo valdymo funkciją. Bent kiek padidinus laiko nustatymą, tai turės įtakos gaminio energiniam naudingumui. Prieš atlikdami kokį nors pakeitimą, atsižvelkite į aplinką.

Atlikite toliau pateiktus veiksmus, kad pakoreguotumėte laiką.

Skirta „Windows“ sistemai

- 1 Atsidarykite spausdintuvo nustatymus.
➔ [„Prieiga prie spausdintuvo tvarkyklės „Windows“ sistemoje“ puslapyje 22](#)
- 2 Spustelėkite skirtuką **Maintenance (Tech. priežiūra)**, po to spustelėkite mygtuką **Printer and Option Information (Spausdintuvo ir funkcijų informacija)**.
- 3 Pasirinkite **Off (Išjungtas)**, **30 minutes (30 minučių)**, **1 hour (1 valanda)**, **2 hours (2 valandos)**, **4 hours (4 valandos)**, **8 hours (valandos)** arba **12 hours (12 valandų)** kaip funkcijos Power Off Timer (Maitinimo išjungimo laikmatis) nustatymą ir paspauskite mygtuką **Send (Siųsti)**.
- 4 Pasirinkite **3 minutes (3 minutės)**, **5 minutes (5 minutės)**, **10 minutes (10 minučių)** arba **15 minutes (15 minučių)** kaip funkcijos Sleep Timer (Užmigimo laikmatis) nustatymą ir spustelėkite mygtuką **Send (Siųsti)**.
- 5 Spustelėkite mygtuką **OK (Gera)**.

Skirta „Mac OS X“ sistemai

- 1 Nueikite į Epson Printer Utility 4.
➔ [„Prieiga prie spausdintuvo tvarkyklės „Mac OS X“ sistemoje“ puslapyje 23](#)
- 2 Spustelėkite mygtuką **Printer Settings (Spausdintuvo nustatymai)**. Parodomas ekranas Printer Settings (Spausdintuvo nustatymai).
- 3 Pasirinkite **Off (Išjungtas)**, **30 minutes (30 minučių)**, **1 hour (1 valanda)**, **2 hours (2 valandos)**, **4 hours (4 valandos)**, **8 hours (8 valandos)** arba **12 hours (12 valandų)** kaip nustatymo Power Off Timer (Maitinimo išjungimo laikmatis) reikšmę.
- 4 Pasirinkite **3 minutes (3 minutės)**, **5 minutes (5 minutės)**, **10 minutes (10 minučių)** arba **15 minutes (15 minučių)** kaip funkcijos Sleep Timer (Užmigimo laikmatis) nustatymą.
- 5 Spustelėkite mygtuką **Apply (Taikyti)**.

Tylesnis spausdintuvo veikimas

Pastaba:

Ši funkcija galima tik su L1300.

Spausdintuvo veikimą galite padaryti tylesnį, nekeisdami spausdinimo kokybės. Tačiau gali sumažėti spausdinimo greitis.

Skirta „Windows“

- 1 Atsidarykite spausdintuvo nustatymus.
➔ „Prieiga prie spausdintuvo tvarkyklės „Windows“ sistemoje“ puslapyje 22
- 2 Lange **Main (Pagrindinis)** pasirinkite **Off (Išjungta)** arba **On (Įjungta)** kaip **Quiet Mode (Tylusis režimas)**.

Skirta „Mac OS X“

- 1 Apple meniu spustelėkite **System Preferences (Sistemos nuostatos)**.
- 2 Spustelėkite **Printers & Scanners (Spausdintuvai ir skaitytuvai)** (naudojant Mac OS X 10.9), **Print & Scan (Spausdinti ir skaityti)** (naudojant „Mac OS X 10.8“ arba 10.7) arba **Print & Fax (Spausdinti ir siųsti faksu)** (naudojant „Mac OS X 10.6“ arba 10.5), tada pasirinkite gaminį iš **Printers (Spausdintuvai)** sąrašo langelio.
- 3 Spustelėkite **Options & Supplies (Parinktys ir reikmenys)**, o tada **Driver (Tvarkyklė)**.
- 4 Pasirinkite **Off (Išjungta)** arba **On (Įjungta)** kaip **Quiet Mode (Tylusis režimas)**.

Paduodamų popieriaus lapų skaičiaus patikrinimas

Spausdintuvo tvarkyklėje galite patikrinti paduodamų lapų skaičių.

Spustelėkite mygtuką **Printer and Option Information (Spausdintuvo ir funkcijų informacija)** spausdintuvo tvarkyklės **Maintenance (Tech. priežiūra)** lange (naudojant Windows) arba **Epson Printer Utility 4** (naudojant Mac OS X).

Gaminio valymas

Gaminio išorės valymas

Kad gaminys geriausiai veiktų, kelis kartus per metus kruopščiai jį išvalykite, laikydamiesi pateikiamų instrukcijų.

Gaminio ir programinės įrangos priežiūra



Svarbu:

Gaminiui valyti niekada nenaudokite alkoholio ar skiediklio. Šie chemikalai gali sugadinti gaminį.

Pastaba:

Kai gaminio nenaudojate, uždarykite popieriaus laikiklį ir išvesties dėklą, kad apsaugotumėte gaminį nuo dulkių.

Gaminio vidaus valymas



Perspėjimas:

Atsargiai, nelieskite gaminio viduje esančių dalių.



Svarbu:

- Saugokitės, kad ant elektroninių komponentų nepatektų vandens.
- Nepurškite gaminio vidaus tepamosiomis medžiagomis.
- Netinkama alyva gali pažeisti mechanizmą. Jei reikia sutepti, kreipkitės į pardavėją arba tinkamos kvalifikacijos aptarnavimo skyriaus specialistą.

1

Įsitikinkite, kad nė viena lemputė nerodo klaidos.

2

Įdėkite kelis A4 / „Letter“ ar didesnio dydžio lapus.

3

Paspauskite mygtuką , kad tiektumėte ir išimtumėte popierių.

4

Jei reikia, pakartokite 3 žingsnį.

Gaminio gabenimas

Jei perkeliate gaminį tam tikru atstumu, jį reikia paruošti gabenimui, įdedant į originalią ar panašaus dydžio dėžę.



Svarbu:

- Sandėliuodami arba transportuodami gaminį, jo neapverskite, nepastatykite vertikaliai ar neapverskite, nes gali ištekėti rašalas.
- Jei rašalo buteliuką laikote ar gabenate po to, kai jis buvo išpakuotas, jo neapverskite ir saugokite nuo smūgių ar temperatūros pokyčių. Priešingu atveju rašalas gali išbėgti, net jei rašalo buteliuko dangtelis yra saugiai užsuktas. Būtinai rašalo buteliuką laikykite stačią, kai užsukate jo dangtelį, ir saugokite, kad jį gabenant būtų išvengta rašalo išsiliejimo.

Gaminio ir programinės įrangos priežiūra

- 1 Atidarykite spausdintuvo dangtį ir įsitikinkite, kad spausdinimo galvutė yra pradinėje padėtyje dešinėje.

Pastaba:

Jei spausdinimo galvutė yra ne pradinėje padėtyje, įjunkite gaminį ir palaukite, kol spausdinimo galvutė pereis į padėtį toliausiai dešinėje. Tada išjunkite gaminį.

- 2 Išjunkite gaminį ir ištraukite maitinimo laidą iš tinklo.

- 3 Nuo gaminio atjunkite sąsajos laidą.

- 4 Išimkite visus popieriaus lapus iš galinio popieriaus tiektuvo.

- 5 Atidarykite spausdintuvo dangtį. Pritvirtinkite spausdinimo galvutę juostele, kaip parodyta žemiau, tuomet uždarykite spausdintuvo dangtį.

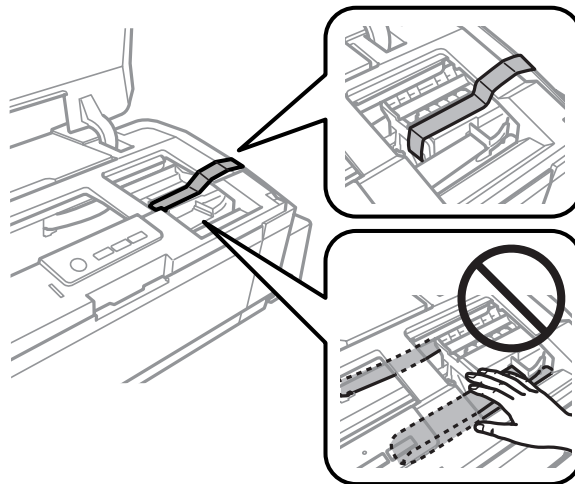

Pastaba:

Nelieskite balto plokščio kabelio ir rašalo tūbelių, esančių gaminio viduje.

- 6 Užrakinkite gabenimo užraktą.

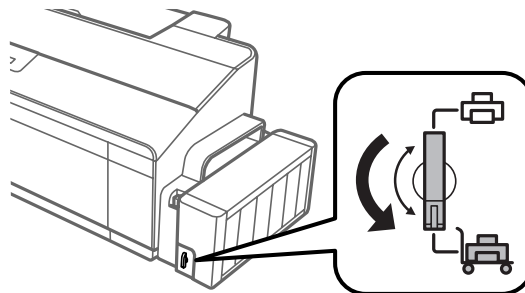

Gaminio ir programinės įrangos priežiūra

- 7** Atkabinkite rašalo bakelį nuo gaminio ir jį paguldykite, tuomet nepamirškite rašalo bakelio saugiai uždaryti dangteliu. Rašalo bakelį prikabinkite prie gaminio.

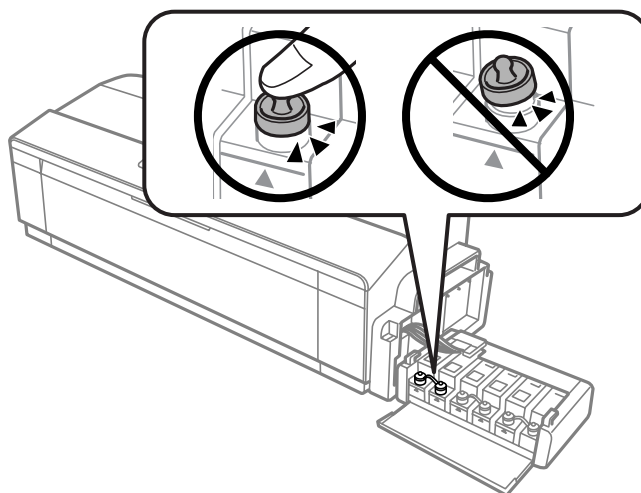

- 8** Jei išvesties dėklas ir popieriaus laikiklis yra ištraukti, uždarykite juos. Abu išvesties dėklo ir popieriaus laikiklio šonus pritvirtinkite prie gaminio išorinio korpuso juoste, kaip parodyta šioje iliustracijoje.

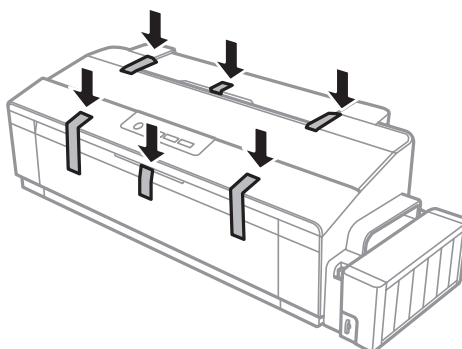

- 9** Supakuokite gaminį į jo dėžę naudodami kartu pateiktas apsaugines medžiagas.



Svarbu:

- Transportuodami žiūrėkite, kad gaminys būtų horizontalioje padėtyje. Kitaip rašalas gali bėgti.*
- Perkėlę gaminį nuimkite juostelę, kuria buvo pritvirtinta spausdinimo galvutė, ir rašalo bakelių dangtelius, tuomet nustatykite gabenimo užraktą į atrakinimo poziciją . Jei pastebėjote, kad spausdinių kokybė suprastėjo, paleiskite valymo ciklą arba išlygiuokite spausdinimo galvutę.*
- Atidarytų rašalo buteliukų nedėkite į dėžę kartu su gaminiumi.*

Programinės įrangos tikrinimas ir diegimas

Kompiuteryje įdiegtos programinės įrangos patikrinimas

Norėdami naudoti šiame Vartotojo vadovas aprašytas funkcijas, turite įdiegti toliau nurodytą programinę įrangą.

- Epson Driver and Utilities („Epson“ tvarkyklė ir paslaugų programos)

Gaminio ir programinės įrangos priežiūra

- ❑ Epson Easy Photo Print (skirta tik L1800)

Atlikite toliau nurodytus veiksmus patikrindami, kad kompiuteryje yra įdiegta programinė įranga.

Skirta „Windows“ sistemai

- 1** **Windows 8:** Pasirinkite **Desktop (Darbalaukis)**, **Settings (Nustatymai)** charm (pagrindinis mygtukas) ir **Control Panel (Valdymo skydelis)**.

Windows 7 ir Vista: Spustelėkite pradžios mygtuką ir pasirinkite **Control Panel (Valdymo skydelis)**.

Windows XP: spustelėkite **Start (Pradžia)** ir pasirinkite **Control Panel (Valdymo skydas)**.

- 2** **Windows 8, 7 ir Vista:** Spustelėkite **Uninstall a program (Pašalinti programą)** kategorijoje Programs (Programos).

Windows XP: dukart spustelėkite piktogramą **Add or Remove Programs (Įtraukti ar šalinti programas)**.

- 3** Patikrinkite šiuo metu įdiegtų programų sąrašą.

Skirta „Mac OS X“ sistemai

- 1** Dukart spustelėkite **Macintosh HD**.

- 2** Dukart spustelėkite **Epson Software** aplanką Applications (Programos) aplanke ir patikrinkite turinį.

Pastaba:

- ❑ Aplanke Applications (Programos) yra trečiųjų šalių pateikta programinė įranga.
- ❑ Norėdami patikrinti, ar įdiegta spausdintuvo tvarkyklė, Apple meniu spustelėkite **System Preferences (Sistemos nuostatos)**, tada spustelėkite **Printers & Scanners (Spausdintuvai ir skaitytuvai)** (naudojant „Mac OS X 10.9“), **Print & Scan (Spausdinti ir skaityti)** (naudojant „Mac OS X 10.8“ arba 10.7) arba **Print & Fax (Spausdinti ir siųsti faksu)** (naudojant „Mac OS X 10.6“ arba 10.5). Tada susiraskite gaminį sąrašo langelyje **Printers (Spausdintuvai)**.

Programinės įrangos diegimas

Įdėkite gaminio programinės įrangos diską, kuris buvo pateiktas kartu su gaminiu, ir ekrane Software Select (Programinės įrangos pasirinkimas) pasirinkite norimą įdiegti programinę įrangą.

Jei naudojate „Mac OS X“ arba jei jūsų kompiuteryje nėra CD / DVD įrenginio, eikite į šį „Epson“ tinklalapį ir parsisiųskite bei įdiekite programinę įrangą.

<http://support.epson.net/setupnavi/>

Programinės įrangos šalinimas

Jums gali tekti pašalinti ir vėl įdiegti programinę įrangą, kai sprendžiate tam tikras problemas arba kai atnaujinate operacinę sistemą.

Gaminio ir programinės įrangos priežiūra

Informacija, padedanti nustatyti, kokia programinė įranga įdiegta, pateikta toliau nurodytame skyriuje.

➔ „Kompiuteryje įdiegtos programinės įrangos patikrinimas” puslapyje 56

Skirta „Windows” sistemai

Pastaba:

- Naudojant „Windows 8”, 7 arba „Vista”, reikės administratoriaus paskyros ir slaptažodžio, jei prisijungiate kaip standartinis naudotojas.
- Windows XP sistemoje turite prisijungti prie paskyros Computer Administrator (Kompiuterio administratorius).

1 Išjunkite gaminį.

2 Atjunkite gaminio sąsajos laidą nuo kompiuterio.

3 Atlikite vieną iš toliau nurodytų veiksmų.

Windows 8: Pasirinkite **Desktop (Darbalaukis)**, **Settings (Nustatymai)** charm (pagrindinis mygtukas) ir **Control Panel (Valdymo skydelis)**.

Windows 7 ir Vista: Spustelėkite pradžios mygtuką ir pasirinkite **Control Panel (Valdymo skydelis)**.

Windows XP: spustelėkite **Start (Pradžią)** ir pasirinkite **Control Panel (Valdymo skydas)**.

4 Atlikite vieną iš toliau nurodytų veiksmų.

Windows 8, 7 ir Vista: Spustelėkite **Uninstall a program (Pašalinti programą)** kategorijoje Programs (Programos).

Windows XP: dukart spustelėkite piktogramą **Add or Remove Programs (Įtraukti ar šalinti programas)**.

5 Rodomame sąraše pasirinkite programinę įrangą, kurią norite pašalinti, pavyzdžiui, gaminio tvarkyklę ir taikomąją programą.

6 Atlikite vieną iš toliau nurodytų veiksmų.

Windows 8 ir 7: Pasirinkite **Uninstall/Change (Pašalinti / pakeisti)** arba **Uninstall (Pašalinti)**.

Windows Vista: spustelėkite **Uninstall/Change (Pašalinti / keisti)** arba **Uninstall (Pašalinti)**, po to lange User Account Control (Vartotojo abonento valdiklis) spustelėkite **Continue (Tęsti)**.

Windows XP: spustelėkite **Change/Remove (Keisti / šalinti)** arba **Remove (Šalinti)**.

Pastaba:

*Jei 5 veiksmu pasirinkote šalinti gaminio spausdintuvo tvarkyklę, pasirinkite gaminio piktogramą ir spustelėkite **OK (Gerai)**.*

7 Pasirodžius patvirtinimo langui spustelėkite **Yes (Taip)** arba **Next (Toliau)**.

Gaminio ir programinės įrangos priežiūra

8 Įvykdyskite ekrane pateiktas instrukcijas.

Kai kuriais atvejais gali pasirodyti pranešimas, siūlantis iš naujo paleisti kompiuterį. Jei taip ir yra, įsitikinkite, kad pasirinkote **I want to restart my computer now (Noriu kompiuterį paleisti iš naujo dabar)** ir spustelėkite **Finish (Baigti)**.

Skirta „Mac OS X“ sistemai

Pastaba:

- Norėdami pašalinti programinę įrangą, turite atsisiųsti Uninstaller. Nueikite į svetainę: <http://www.epson.com> Tada pasirinkite vietinio „Epson“ svetainės pagalbos skyrių.
- Jei norite šalinti programas, privalote prisijungti prie paskyros Computer Administrator (Kompiuterio administratorius). Jūs negalėsite pašalinti programų prisijungęs kaip apribotos paskyros naudotojas.
- Priklausomai nuo programos, diegimo priemonė gali būti atskirta nuo jos šalinimo priemonės.

1 Uždarykite visas atidarytas programas.

2 Dukart spustelėkite **Uninstaller** piktogramą, esančią „Mac OS X“ standžiajame diske.

3 Rodomame sąrašė pasirinkite norimos pašalinti programinės įrangos, pavyzdžiui, gaminio tvarkyklės ir taikomosios programos, žymimuosius langelius.

4 Spustelėkite **Uninstall (Pašalin.)**.

5 Įvykdyskite ekrane pateiktas instrukcijas.

Jei lange Uninstaller negalite rasti programinės įrangos, kurią norite pašalinti, dukart spustelėkite aplanką **Applications (Programos)** Mac OS X standžiajame diske, pasirinkite taikomąją programą, kurią norite pašalinti, ir nutempkite ją ant piktogramos **Trash (Šiukšlės)**.





















Pastaba:

Jei, pašalinus spausdintuvo tvarkyklę, gaminio pavadinimas lieka **Printers & Scanners (Spausdintuvai ir skaitytuvai)** (naudojant „Mac OS X 10.9“), **Print & Scan (Spausdinti ir skaityti)** (naudojant „Mac OS X 10.8“ arba 10.7) arba **Print & Fax (Spausdinti ir siųsti faksu)** (naudojant „Mac OS X 10.6“ arba 10.5) lange, pasirinkite gaminio pavadinimą ir spustelėkite - **remove (pašalinimo)** mygtuką.





Klaidų indikatoriai

Sekdami gaminio lemputes galite atpažinti daug įprastų gaminio problemų. Jei gaminys nustoja veikti ir lemputės dega arba mirksi, naudokitės šia lentele problemai atpažinti, tada imkitės rekomenduojamų korekcijos priemonių.

● = įjungta, ○ = išjungta, ● = mirksi lėtai, ● = mirksi greitai

Lemputės	Problema ir sprendimas	
 	Nėra popieriaus	
	Neįdėtas popierius.	Įdėkite popieriaus į galinį popieriaus tiektuvą ir paspauskite mygtuką  . Gaminys tęs spausdinimą ir lemputė užges.
	Kelių lapų tiekimas	
	Vienu metu buvo tiekama daugiau, nei vienas lapas.	Teisingai įdėkite popierių į galinį popieriaus tiektuvą ir paspauskite mygtuką  . Jei popierius lieka gaminyje, žr. „Popieriaus strigtys“ puslapyje 64.
 	Popieriaus strigtis	
	Popierius užstrigo gaminyje.	➔ „Popieriaus strigtys“ puslapyje 64
	Atidarytas dangtis*¹	
	Pradėjus spausdinti, spausdintuvo dangtis buvo atidarytas.	Uždarykite spausdintuvo dangtį. Spausdinimo užduotį galite atšaukti paspausdami mygtuką  .
      Mirksi pakaitomis	Priežiūra	
	Gaminio rašalo pagalvėlės pasiekė arba priartėjo prie tarnavimo laikotarpio pabaigos.* ²	Susisieki su „Epson“ arba įgaliotu „Epson“ paslaugų tiekėju, kad pakeistų rašalo pagalvėlę. Jei rašalo pagalvėlė nepasiekė tarnavimo laikotarpio pabaigos, galite tęsti spausdinimą, paspausdami mygtuką  . Šios dalies techninės priežiūros negali atlikti vartotojas.
     	Kritinė klaida	
	Įvyko nežinoma gaminio klaida.	Išjunkite gaminį. Po to pašalinkite įstrigusį popierių. ➔ „Popieriaus strigtys“ puslapyje 64 Tada vėl įjunkite gaminį. Jei klaida nedingsta, susisieki su pardavėju.

Klaidų indikatoriai

Lemputės	Problema ir sprendimas
 	<p>Laukiama pradinio rašalo pripildymo (nepasirengęs spausdinti)</p> <p>Pradinis pripildymas rašalu gali būti nebaigtas.</p> <p>Pripildykite rašalo bakelius naudodami visus pateiktus rašalo buteliukus. Tada įjunkite gaminį ir 3 sekundes spauskite mygtuką , kol pradės mirksėti lemputė  ir prasidės rašalo pripildymas. Rašalo pripildymas užtrunka apie 20 minučių. Laukite, kol degs lemputė .</p>

*1 Ši funkcija galima tik su L1300.

*2 Kai kuriuose spausdinimo cikluose labai mažas perteklinio rašalo kiekis gali susirinkti rašalo pagalvėlėje. Norint išvengti nutekėjimo iš pagalvėlės, gaminys sukurtas taip, kad sustabdytų spausdinimą pagalvėlei pasiekus ribą. Ar reikia keisti ir kaip dažnai reikia jas keisti, priklauso nuo spausdinamų lapų kiekio, spausdinamos medžiagos tipo ir gaminio atliktų valymo ciklų. Tai, kad reikia pakeisti pagalvėlę, nereiškia, kad gaminio veikimas nebeatitinka techninių duomenų. Gaminys patars, kada reikia keisti pagalvėlę, tai gali atlikti tik įgaliotas „Epson“ paslaugų tiekėjas. Šio pakeitimo kaštų „Epson“ garantija nepadengia.

Spausdinimo trikčių šalinimas

Problemų sprendimas

Gaminio trikčių diagnostiką geriausia vykdyti dviem etapais: pirmiausia nustatyti triktį, po to atlikti galimus jos šalinimo būdus.

Informacija, kurios jums gali prireikti diagnozuojant ir šalinant dažniausiai pasitaikančias triktis, pateikta žiniatinklio trikčių šalinime, valdymo skydelyje arba būsenos stebėjimo priemonėje. Žr. toliau pateiktą atitinkamą skyrių.

Jei susiduriate su specifine problema, susijusia su spausdinimo kokybe, spausdinimo problema, nesusijusia su spausdinimo kokybe arba popieriaus padavimo problema, arba jei gaminys apskritai nespausdina, žr. atitinkamą skyrių.

Tam, kad pašalintumėte triktį, jums gali tekti atšaukti spausdinimą.

➔ „Spausdinimo atšaukimas” puslapyje 28

Gaminio būsenos patikrinimas

Jei spausdinant įvyks triktis, būsenos stebėjimo lange bus parodytas klaidos pranešimas.

Jei parodomas klaidos pranešimas, kuriame pranešama, kad gaminio rašalo pagalvėlės beveik sunaudotos, kreipkitės į „Epson” aptarnavimo skyrių ir pakeiskite jas. Pranešimas rodomas reguliariai iki pakeičiamos rašalo pagalvėlės. Kai gaminio rašalo pagalvėlės permirksta, gaminys nustoja spausdinti ir, kad galėtumėte toliau spausdinti, reikia kreiptis į „Epson” aptarnavimo skyrių.

Skirta „Windows” sistemai

EPSON Status Monitor 3 galima pasiekti dviem būdais:

- Dukart spustelėkite gaminio nuorodos piktogramą, esančią „Windows” užduočių juostoje. Norėdami įtraukti nuorodos piktogramą į užduočių juostą, žr. nurodytą skyrių:
 - ➔ „Iš taskbar (užduočių juosta) nuorodos piktogramos” puslapyje 23
- Atidarykite spausdintuvo tvarkyklę, spustelėkite skirtuką **Maintenance (Tech. priežiūra)**, po to spustelėkite **EPSON Status Monitor 3** mygtuką.

Spausdinimo trikčių šalinimas

Jums pasiekus EPSON Status Monitor 3 funkciją, parodomas toks langas:

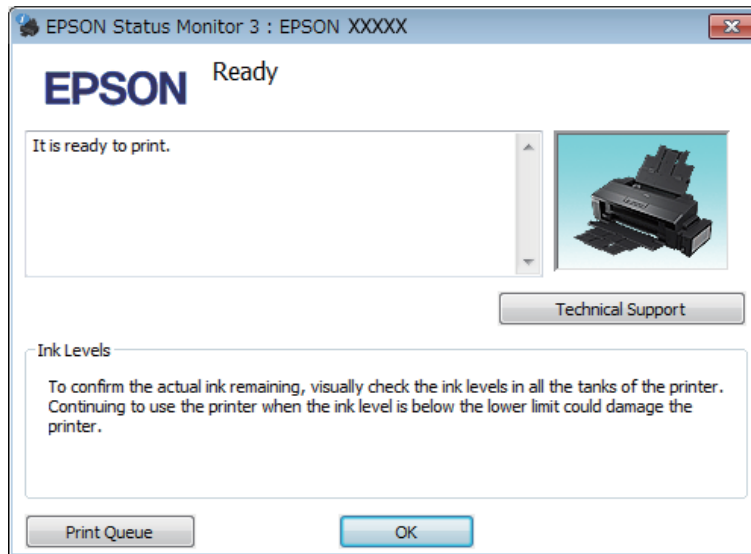

Pastaba:

Jei EPSON Status Monitor 3 funkcija nerodoma, nueikite į spausdintuvo tvarkyklę ir spustelėkite skirtuką **Maintenance (Tech. priežiūra)**, o paskui — mygtuką **Extended Settings (Išplėstinės nuostatos)**. Lango **Extended Settings (Išplėstinės nuostatos)** pažymėkite žymimąjį langelį **Enable EPSON Status Monitor 3 (Įgalinti "EPSON Status Monitor 3")**.

EPSON Status Monitor 3 pateikia tokią informaciją:

- Technical Support (Techninis palaikymas):**
Spustelėkite **Technical Support (Techninis palaikymas)**, jei norite pasiekti „Epson“ techninės pagalbos svetainę.
- Print Queue (Spausdinimo eilė):**
Spustelėję **Print Queue (Spausdinimo eilė)**, galite peržiūrėti „Windows Spooler („Windows“ kaupos programa)“.

Skirta „Mac OS X“ sistemai

Atlikite nurodytus veiksmus, kad pasiektumėte „EPSON Status Monitor“.

- 1** Nueikite į Epson Printer Utility 4.
➔ „Prieiga prie spausdintuvo tvarkyklės „Mac OS X“ sistemoje“ puslapyje 23

Spausdinimo trikčių šalinimas

2

Spustelėkite piktogramą **EPSON Status Monitor**. Atsiranda „EPSON Status Monitor“.

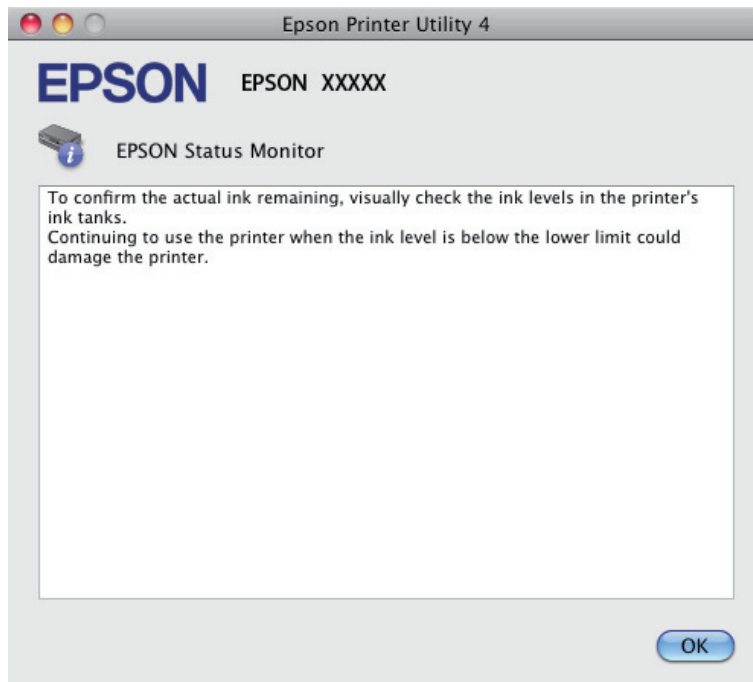

Popieriaus strigtys



Perspėjimas:





Niekada nelieskite valdymo skydelio mygtukų, kai ranka yra gaminio viduje.



Svarbu:

Saugokitės, kad be reikalo neištrauktumėte laidų, rašalo tūbelių ar nepaliestumėte vidinių dalių. Priešingu atveju rašalas gali išbėgti arba gaminys gali sugesti.

Pastaba:

- Jei spausdintuvo tvarkyklės pranešimas nurodo, atšaukite spausdinimo užduotį.
- Jei lemputės  ir  mirksi, paspauskite mygtuką , kad išjungtumėte ir vėl įjungtumėte gaminį. Jei mirksi tik lemputė , paspauskite mygtuką .

Gaminio viduje įstrigusio popieriaus išėmimas

1

Atidarykite spausdintuvo dangtį.

Spausdinimo trikčių šalinimas

2

Pašalinkite visą viduje esantį popierių, įskaitant suplėšytas dalis.

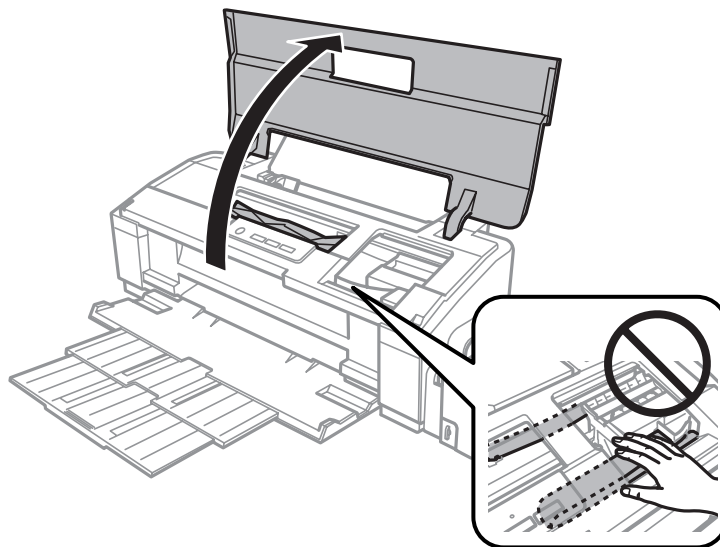

Pastaba:

Nelieskite balto plokščio kabelio ir rašalo tūbelių, esančių gaminio viduje.

3

Uždarykite spausdintuvo dangtį. Jei užstrigęs popierius liko netoli galinio popieriaus tiektuvo, popierių atsargiai išimkite.

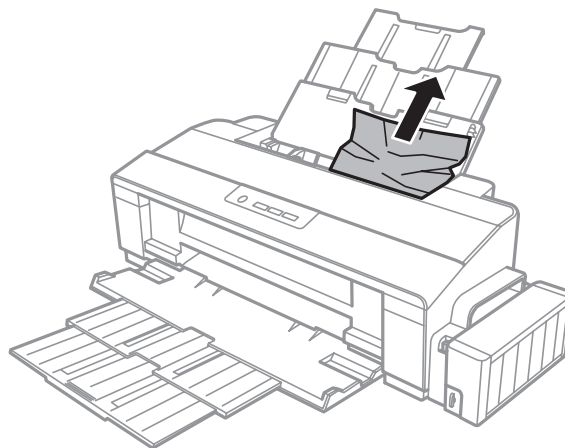

Spausdinimo trikčių šalinimas

- 4** Jei užstrigęs popierius liko išvesties dėklo viduje, popierių atsargiai išimkite.

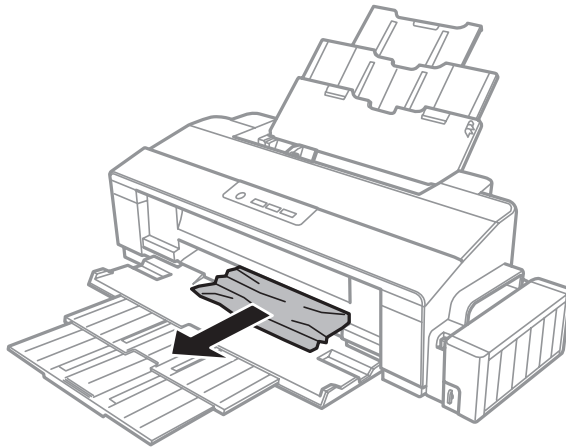

- 5** Atsargiai iš naujo įdėkite popierių ir paspauskite mygtuką , kad tęstumėte spausdinimą.

Kaip išvengti popieriaus strigčių





Jei popierius stringa dažnai, patikrinkite žemiau nurodytus dalykus.

- Naudojate švelnų nesusisukusį ir nesuglamžytą popierių.
- Naudojate kokybišką popierių.
- Spausdinama popieriaus pusė yra nukreipta aukštyn galiniame popieriaus tiektove.
- Popieriaus šūsnis prieš įkraunant buvo išskleistas.
- Jei naudojate paprastą popierių, nedėkite popieriaus virš linijos, esančios žemiau kraštų kreiptuvo viduje esančios rodyklės žymos .
Jei naudojate „Epson“ specialų popierių, įsitikinkite, kad lakštų skaičius yra mažesnis už atitinkamai terpei nurodytą limitą.
➔ „Popieriaus pasirinkimas“ puslapyje 13
- Kraštų kreiptuvas pristumtas prie kairiojo popieriaus krašto.
- Gaminys stovi ant lygaus, stabilaus paviršiaus, kuris išsikiša iš po gaminio pagrindo visomis kryptimis. Kampu pakreiptas gaminys tinkamai neveiks.

Spausdinimo kokybės žinynas

Jei turite spausdinimo kokybės problemų, palyginkite jas su toliau pateiktomis iliustracijomis. Paspauskite iliustracijos antraštę, kuri labiausiai perteikia jūsų spausdinimus.

Spausdinimo trikčių šalinimas

<p>enthalten alle Aufdruck. W 5008 "Regel"</p> <p>Geras pavyzdys</p>	 <p>Geras pavyzdys</p>
<p>enthalten alle Aufdruck. W 5008 "Regel"</p> <p>➔ „Horizontalios juostos“ puslapyje 67</p>	<p>enthalten alle Aufdruck. W 5008 "Regel"</p> <p>➔ „Vertikalios linijos arba nelygumas“ puslapyje 68</p>
 <p>➔ „Horizontalios juostos“ puslapyje 67</p>	 <p>➔ „Vertikalios linijos arba nelygumas“ puslapyje 68</p>
 <p>➔ „Spalvos neteisingos arba jų trūksta“ puslapyje 68</p>	 <p>➔ „Neryškus arba išsteptas spaudinys“ puslapyje 69</p>

Horizontalios juostos

- Įsitikinkite, kad į galinį popieriaus tiektuvą įdėto popieriaus spausdinama popieriaus pusė (baltesnė arba blizgesnė pusė) yra nukreipta į viršų.
- Paleiskite priemonę Head Cleaning (Galvutės valymas), kad išvalytumėte užsikimšusius rašalo purkštukus.
➔ „Spausdinimo galvutės valymas“ puslapyje 47
- Jei gaminio nenaudojote ilgą laiką, pasinaudokite spausdintuvo tvarkyklės funkcija Power Ink Flushing (Stiprus rašalo plovimas).
➔ „Rašalo pakeitimas rašalo tūbelėse“ puslapyje 50
- Pabandykite naudoti originalius „Epson“ rašalo buteliukus.
- Įsitikinkite, ar spausdintuvo tvarkyklėje pasirinktas popieriaus tipas sutampa su į gaminį įdėto popieriaus tipu.
➔ „Popieriaus tipo nustatymai spausdintuvo tvarkyklėje“ puslapyje 16

Vertikalios linijos arba nelygumas

- ❑ Įsitinkite, kad į galinį popieriaus tiektuvą įdėto popieriaus spausdinama popieriaus pusė (baltesnė arba blizgesnė pusė) yra nukreipta į viršų.
- ❑ Paleiskite priemonę Head Cleaning (Galvutės valymas), kad išvalytumėte užsikimšusius rašalo purkštukus.
➔ „Spausdinimo galvutės valymas” puslapyje 47
- ❑ Jei gaminio nenaudojote ilgą laiką, pasinaudokite spausdintuvo tvarkyklės funkcija Power Ink Flushing (Stiprus rašalo plovimas).
➔ „Rašalo pakeitimas rašalo tūbelėse” puslapyje 50
- ❑ Paleiskite priežiūros priemonę „Print Head Alignment (Spausdinimo galvučių išlygiavimas)”.
➔ „Spausdinimo galvutės išlygiavimas” puslapyje 49
- ❑ Windows sistemoje nuimkite žymą nuo žymimojo langelio **High Speed (Dideliu greičiu)**, esančio spausdintuvo tvarkyklės lange More Options (Daugiau pasirinkčių). Dėl išsamesnės informacijos žr. žiniatinklio pagalbą.
„Mac OS X” sistemoje pasirinkite nustatymo High Speed Printing (Didelio greičio spausdinimą) reikšmę **Off (Išjungtas)**. Kad iškvietumėte High Speed Printing (Didelio greičio spausdinimą), pereikite per šiuos meniu: **System Preferences (Sistemos nuostatos)**, **Printers & Scanners (Spausdintuvai ir skaitytuvai)** (naudojant „Mac OS X 10.9”) arba **Print & Scan (Spausdinti ir skaityti)** (naudojant „Mac OS X 10.8” arba 10.7) arba **Print & Fax (Spausdinti ir siųsti faksu)** (naudojant „Mac OS X 10.6” arba 10.5), gaminys (Printers (Spausdintuvai) sąrašo langelyje), **Options & Supplies (Parinkty ir reikmenys)** ir **Driver (Tvarkyklė)**.
- ❑ Įsitinkite, kad spausdintuvo tvarkyklėje pasirinktas popieriaus tipas sutampa su į gaminį įdėto popieriaus tipu.
➔ „Popieriaus tipo nustatymai spausdintuvo tvarkyklėje” puslapyje 16

Spalvos neteisingos arba jų trūksta

- ❑ Įsitinkite, ar pradinis užpildymas rašalu yra baigtas.
- ❑ Patikrinkite rašalo bakelį. Jei bakelis tuščias, iškart pripildykite bakelį ir paleiskite priežiūros priemonę Head Cleaning (Galvutės valymas).
➔ „Spausdinimo galvutės valymas” puslapyje 47
- ❑ Įsitinkite, ar gabenimo užraktas yra neužrakintas.
- ❑ Windows sistemoje panaikinkite nustatymą **Grayscale (Pilki tonai)** spausdintuvo tvarkyklės lange Main (Pagrindinis).
„Mac OS X” sistemoje panaikinkite nustatymo **Grayscale (Pilki tonai)** žymėjimą spausdintuvo tvarkyklės dialogo lango Print (Spausdinti) nustatyme Print Settings (Spausdinimo nustatymai).
Dėl išsamesnės informacijos žr. žiniatinklio pagalbą.
- ❑ Pakoreguokite spalvos nustatymus savo programos arba spausdintuvo tvarkyklės nustatymuose.
Windows sistemoje: pažymėkite langą More Options (Daugiau pasirinkčių).
„Mac OS X” sistemoje patikrinkite dialogo langą Color Options (Spalvų parinkty), esantį dialogo lange Print (Spausdinti).
Dėl išsamesnės informacijos žr. žiniatinklio pagalbą.
- ❑ Paleiskite priemonę Head Cleaning (Galvutės valymas), kad išvalytumėte užsikimšusius rašalo purkštukus.
➔ „Spausdinimo galvutės valymas” puslapyje 47

Spausdinimo trikčių šalinimas

- Jei gaminio nenaudojote ilgą laiką, pasinaudokite spausdintuvo tvarkyklės funkcija Power Ink Flushing (Stiprus rašalo plovimas).
 - ➔ „Rašalo pakeitimas rašalo tūbelėse” puslapyje 50
- Pamėginkite naudoti originalius „Epson” rašalo buteliukus ir „Epson” rekomenduojamą popierių.

Neryškus arba išteptas spaudinys

- Pamėginkite naudoti originalius „Epson” rašalo buteliukus ir „Epson” rekomenduojamą popierių.
- Įsitikinkite, kad gaminys stovi ant lygaus, stabilaus paviršiaus, kuris išsikiša iš po gaminio pagrindo visomis kryptimis. Kampu pakreiptas gaminys tinkamai neveiks.
- Įsitikinkite, kad jūsų popierius nėra pažeistas, suteptas ar pernelyg senas.
- Įsitikinkite, kad popierius sausas ir kad į galinį popieriaus tiektuvą įdėto popieriaus spausdinama popieriaus pusė (baltesnė arba blizgesnė pusė) yra nukreipta į viršų.
- Jei popierius susisukęs spausdinimo pusės kryptimi, prieš kišdami į spausdintuvą išlyginkite jį arba lengvai užsukite priešinga kryptimi.
- Įsitikinkite, kad spausdintuvo tvarkyklėje pasirinktas popieriaus tipas sutampa su į gaminį įdėto popieriaus tipu.
 - ➔ „Popieriaus tipo nustatymai spausdintuvo tvarkyklėje” puslapyje 16
- Atspausdinę ištraukite lapus po vieną iš išvesties dėklo.
- Nieko nelieskite ir neleiskite liestis su atspausdinta blizgaus popieriaus puse. Atsižvelkite į popieriaus laikymo ir naudojimo instrukcijas.
- Paleiskite priemonę Head Cleaning (Galvutės valymas), kad išvalytumėte užsikimšusius rašalo purkštukus.
 - ➔ „Spausdinimo galvutės valymas” puslapyje 47
- Jei gaminio nenaudojote ilgą laiką, pasinaudokite spausdintuvo tvarkyklės funkcija Power Ink Flushing (Stiprus rašalo plovimas).
 - ➔ „Rašalo pakeitimas rašalo tūbelėse” puslapyje 50
- Paleiskite priežiūros priemonę „Print Head Alignment (Spausdinimo galvučių išlygiavimas)”.
 - ➔ „Spausdinimo galvutės išlygiavimas” puslapyje 49
- Jei išspausdinus popierius išteptas rašalu, išvalykite gaminio vidų.
 - ➔ „Gaminio vidaus valymas” puslapyje 54

Įvairios spausdinimo triktys

Neteisingi arba iškraipyti simboliai

- Išvalykite pristabdytus spausdinimo darbus.
 - ➔ „Spausdinimo atšaukimas” puslapyje 28
- Išjunkite gaminį ir kompiuterį. Įsitikinkite, kad tinkamai prijungtas gaminio sąsajos kabelis.

Spausdinimo trikčių šalinimas

- ❑ Pašalinkite spausdintuvo tvarkyklę ir pakartotinai įdiekite.
 - ➔ „Programinės įrangos šalinimas” puslapyje 57
- ❑ Jei kompiuterį rankiniu būdu perjungsite į Hibernatę (Išjungimas išsaugojus) arba Sleep mode (Miego režimas), kai siunčiama spausdinimo užduotis, kitą kartą įjungus kompiuterį gali būti atspausdinti iškraipyto teksto puslapiai.

Neteisingos paraštės

- ❑ Patikrinkite, ar į galinį popieriaus tiektuvą tinkamai įdėtas A4 formato popierius.
 - ➔ „Popieriaus įdėjimas” puslapyje 17
 - ➔ „Vokų įdėjimas” puslapyje 19
- ❑ Patikrinkite savo programoje paraščių nustatymus. Įsitikinkite, kad paraštės neviršija puslapio spausdinimo srities.
 - ➔ „Spausdinama sritis” puslapyje 76
- ❑ Įsitikinkite, spausdintuvo tvarkyklės nustatymai atitinka jūsų naudojamo popieriaus dydį.
„Windows” sistemoje patikrinkite langą „Main (Pagrindinis)”.
Mac OS X sistemoje: dialogo lange Page Setup (Puslapio sąranka) pažymėkite dialogo langą Print (Spausdinti).
- ❑ Pašalinkite spausdintuvo tvarkyklę ir pakartotinai įdiekite.
 - ➔ „Programinės įrangos šalinimas” puslapyje 57

Spaudinyje simboliai spausdinami šiek tiek nuožulniai

- ❑ Patikrinkite, ar į galinį popieriaus tiektuvą tinkamai įdėtas A4 formato popierius.
 - ➔ „Popieriaus įdėjimas” puslapyje 17
 - ➔ „Vokų įdėjimas” puslapyje 19
- ❑ Jei spausdintuvo tvarkyklės lange Main (Pagrindinis) pasirinkta nustatymo Quality (Kokybė) reikšmė **Draft (Juodraštis)**(„Windows”) arba Print Settings (Spausdinimo nustatymai) pasirinkta nustatymo Print Quality (Spausdinimo kokybė) reikšmė **Fast Economy (Greitai ekon. rež.)** („Mac OS X”), pasirinkite kitą nustatymą.

Atvirkščias atvaizdas

- ❑ Windows sistemoje: nuimkite žymą nuo žymimojo langelio **Mirror Image (Veidrodinis atvaizdas)**, esančio spausdintuvo tvarkyklės lange More Options (Daugiau pasirinkčių), arba panaikinkite Mirror Image (Veidrodinis atvaizdas) nustatymą programoje.
Mac OS X sistemoje: nuimkite žymą nuo žymimojo langelio **Mirror Image (Veidrodinis atvaizdas)**, esančio spausdintuvo tvarkyklės dialogo lango Print (Spausdinti) nustatyme **Print Settings (Spausdinimo nustatymai)**, arba taikomojoje programoje išjunkite nustatymą Mirror Image (Veidrodinis atvaizdas).
Dėl išsamesnės informacijos žr. spausdintuvo tvarkyklės arba naudojamos programos žiniatinklio pagalbą.
- ❑ Pašalinkite spausdintuvo tvarkyklę ir pakartotinai įdiekite.
 - ➔ „Programinės įrangos šalinimas” puslapyje 57

Spausdinami tušti puslapiai

- ❑ Patikrinkite rašalo bakelį. Jei bakelis tuščias, iškart pripildykite bakelį ir paleiskite priežiūros priemonę Head Cleaning (Galvutės valymas).
 - ➔ „Spausdinimo galvutės valymas” puslapyje 47
- ❑ Įsitikinkite, spausdintuvo tvarkyklės nustatymai atitinka jūsų naudojamo popieriaus dydį.
 - „Windows” sistemoje patikrinkite langą „Main (Pagrindinis)”.
 - Mac OS X sistemoje: dialogo lange Page Setup (Puslapio sąranka) pažymėkite dialogo langą Print (Spausdinti).
- ❑ Windows sistemoje: pažymėkite nustatymą **Skip Blank Page (Praleisti tuščią puslapį)** spustelėję mygtuką **Extended Settings (Išplėstinės nuostatos)** spausdintuvo tvarkyklės lange Maintenance (Tech. priežiūra).
 - „Mac OS X” sistemoje pasirinkite nustatymo Skip Blank Page (Praleisti tuščią puslapį) reikšmę **On (Įjungtas)**. Kad iškvietumėte Skip Blank Page (Praleisti tuščią puslapį), pereikite per šiuos meniu: **System Preferences (Sistemos nuostatos)**, **Printers & Scanners (Spausdintuvai ir skaitytuvai)** (naudojant „Mac OS X 10.9”) arba **Print & Scan (Spausdinti ir skaityti)** (naudojant „Mac OS X 10.8” arba 10.7) arba **Print & Fax (Spausdinti ir siųsti faksu)** (naudojant „Mac OS X 10.6” arba 10.5), gaminys (Printers (Spausdintuvai) sąrašo langelyje), **Options & Supplies (Parinktys ir reikmenys)** ir **Driver (Tvarkyklė)**.
- ❑ Pašalinkite spausdintuvo tvarkyklę ir pakartotinai įdiekite.
 - ➔ „Programinės įrangos šalinimas” puslapyje 57

Atspausdinta pusė išstepta arba nusitrynusi

- ❑ Jei popierius susisukęs spausdinimo pusės kryptimi, prieš kišdami į spausdintuvą išlyginkite jį arba lengvai užsukite priešinga kryptimi.
- ❑ Naudodami „Windows”, pasirinkite **Thick paper and envelopes (Storas popierius ir vokai)** iš Extended Settings (Išplėstinės nuostatos) spausdintuvo tvarkyklės kortelėje Maintenance (Priežiūra).

Naudodami „Mac OS X 10.5.8”, Thick paper and envelopes (Storas popierius ir vokai) pasirinkite **On (Įjungta)**. Kad iškvietumėte Thick Paper and Envelopes (Storas popierius ir vokai), pereikite per šiuos meniu: **System Preferences (Sistemos nuostatos)**, **Printers & Scanners (Spausdintuvai ir skaitytuvai)** (naudojant „Mac OS X 10.9”) arba **Print & Scan (Spausdinti ir skaityti)** (naudojant „Mac OS X 10.8” arba 10.7) arba **Print & Fax (Spausdinti ir siųsti faksu)** (naudojant „Mac OS X 10.6” arba 10.5.8), gaminys (Printers (Spausdintuvai) sąrašo langelyje), **Options & Supplies (Parinktys ir reikmenys)** ir **Driver (Tvarkyklė)**.
- ❑ Keletą kartų įdėkite ir išimkite paprastą popierių.
 - ➔ „Gaminio vidaus valymas” puslapyje 54
- ❑ Pašalinkite spausdintuvo tvarkyklę ir pakartotinai įdiekite.
 - ➔ „Programinės įrangos šalinimas” puslapyje 57

Spausdina pernelyg lėtai

- ❑ Įsitikinkite, kad spausdintuvo tvarkyklėje pasirinktas popieriaus tipas sutampa su į gaminį įdėto popieriaus tipu.
 - ➔ „Popieriaus tipo nustatymai spausdintuvo tvarkyklėje” puslapyje 16

Spausdinimo trikčių šalinimas

- Windows sistemoje: pasirinkite žemesnę vertę **Quality (Kokybė)** spausdintuvo tvarkyklės lange Main (Pagrindinis).
Mac OS X sistemoje: pasirinkite žemesnę nustatymo Print Quality (Spausdinimo kokybė) vertę spausdintuvo tvarkyklės dialogo lango Print (Spausdinti) dialogo lange Print Settings (Spausdinimo nustatymai).
 - ➔ „Prieiga prie spausdintuvo tvarkyklės „Windows“ sistemoje” puslapyje 22
 - ➔ „Prieiga prie spausdintuvo tvarkyklės „Mac OS X” sistemoje” puslapyje 23
- Uždarykite visas nereikalingas programas.
- Jei ilgesnį laiką nenutrūkstamai spausdinate, spausdinimas gali labai sulėtėti. Tuo siekiama sumažinti spausdinimo greitį, kad būtų išvengta gaminio mechanizmo perkaitimo ir pažeidimų. Jei taip atsitinka, jūs galite tęsti spausdinimą, tačiau mes patariame sustoti ir bent 30 minučių palaikyti gaminį įjungtą nespausdinant. (Esant išjungtam maitinimui gaminys neatsistato). Vėl pradėjus spausdinti, gaminys spausdins normaliu greičiu.
- Pašalinkite spausdintuvo tvarkyklę ir pakartotinai įdiekite.
 - ➔ „Programinės įrangos šalinimas” puslapyje 57

Popierius netinkamai tiekiamas

Popierius nepaduodamas

Ištraukite popierių ir įsitikinkite, kad:

- Popierius nesusisukęs ir nesusiglamžęs.
- Popierius nėra pernelyg senas. Dėl išsamesnės informacijos skaitykite instrukciją, kuri buvo supakuota kartu su popieriumi.
- Jei naudojate paprastą popierių, nedėkite popieriaus virš linijos, esančios žemiau kraštų kreiptuvo viduje esančios rodyklės žymos ≡.
Jei naudojate „Epson” specialų popierių, įsitikinkite, kad lakštų skaičius yra mažesnis už atitinkamai terpei nurodytą limitą.
 - ➔ „Popieriaus pasirinkimas” puslapyje 13
- Popierius neužstrigo gaminyje. Jei užstrigo — ištraukite užstrigusį popierių.
 - ➔ „Popieriaus strigtys” puslapyje 64
- Jūs vykdėte visas specialias instrukcijas, kurios buvo supakuotos su įsigytu popieriumi.
- Popieriuje nėra jokių susegimo skylių.

Daugybinis puslapių padavimas

- Jei naudojate paprastą popierių, nedėkite popieriaus virš linijos, esančios žemiau kraštų kreiptuvo viduje esančios rodyklės žymos ≡.
Jei naudojate „Epson” specialų popierių, įsitikinkite, kad lakštų skaičius yra mažesnis už atitinkamai terpei nurodytą limitą.
 - ➔ „Popieriaus pasirinkimas” puslapyje 13
- Įsitikinkite, ar kraštų kreiptuvas pristumtas prie kairiojo popieriaus krašto.

Spausdinimo trikčių šalinimas

- ❑ Įsitinkite, kad popierius nesusisukęs ir susilankstęs. Jei popierius susisukęs ar susilankstęs, prieš kišdami į spausdintuvą išlyginkite jį arba lengvai užsukite priešinga kryptimi.
- ❑ Ištraukite popierių ir įsitinkite, kad jis nėra pernelyg plonas.
➔ „Popierius” puslapyje 75
- ❑ Išskleiskite popieriaus šūsnį, kad atskirtumėte popieriaus lapus, tada vėl įkraukite popierių.
- ❑ Jei spausdinama per daug failo kopijų, patikrinkite spausdintuvo tvarkyklės nustatymą Copies (Kopijos) taip kaip nurodyta, be to, patikrinkite savo programos nustatymą.
Windows sistemoje: patikrinkite nustatymą Copies (Kopijos) lange Main (Pagrindinis).
Mac OS X sistemoje: patikrinkite nustatymą Copies (Kopijos) dialogo lange Print (Spausdinti).

Popierius įkrautas neteisingai

Jei popierių į gaminį įkišote per giliai, gaminys negali tinkamai jo paduoti. Išjunkite gaminį ir atsargiai išimkite popierių. Po to įjunkite gaminį ir tinkamai įdėkite popierių.

Popierius išlenda ne visiškai arba sulankstytas

- ❑ Jei popierius išstumiamas ne iki galo, paspauskite mygtuką , kad popierius būtų išstumtas. Jei popierius įstrigo gaminyje, ištraukite jį, laikydamiesi nurodytame skyriuje pateikiamų instrukcijų.
➔ „Popieriaus strigtys” puslapyje 64
- ❑ Jei popierius išstumiamas sulankstytas, jis gali būti drėgnas arba pernelyg plonas. Įkraukite naują popieriaus šūsnį.

Pastaba:

Nepanaudotą popierių laikykite originalioje pakuotėje sausoje aplinkoje.

Gaminys nespausdina

Nė viena lemputė nešviečia

- ❑ Paspauskite  mygtuką ir įsitinkite, kad gaminys įjungtas.
- ❑ Įsitinkite, kad maitinimo laidas tinkamai prijungtas.
- ❑ Įsitinkite, kad veikia jūsų elektros lizdas, ir kad elektros srovė nėra kontroliuojama sieniniu jungikliu arba laikmačio.

Lemputės įsijungė, o po to išsijungė

Gaminio įtampa gali neatitikti lizdo įtampos. Nedelsdami išjunkite gaminį ir ištraukite iš lizdo. Tada patikrinkite etiketę, esančią kitoje gaminio pusėje.

Spausdinimo trikčių šalinimas



Perspėjimas:

Jei įtampa neatitinka, NEJUNKITE GAMINIO DAR KARTĄ. Kreipkitės į pardavėją.

Šviečia tik maitinimo lemputė

- Išjunkite gaminį ir kompiuterį. Įsitikinkite, kad tinkamai prijungtas gaminio sąsajos kabelis.
- Jei naudojate USB sąsają, įsitikinkite, kad naudojamas kabelis atitinka USB standartus.
- Jei gaminį prie kompiuterio jungiate per USB šakotuvą, gaminį junkite prie pirmos pakopos šakotuvo nuo kompiuterio. Jei kompiuteris vis dar neatpažįsta spausdintuvo tvarkyklės, pabandykite gaminį prie kompiuterio prijungti tiesiogiai, ne per USB šakotuvą.
- Jei gaminį prie kompiuterio jungiate per USB šakotuvą, įsitikinkite, kad kompiuteris atpažįsta USB šakotuvą.
- Jei bandote spausdinti didelį paveikslėlį, gali neužtekti jūsų kompiuterio atminties. Pabandykite sumažinti paveikslėlio rezoliuciją arba atspausdinti mažesnio dydžio paveikslėlį. Jums gali tekti įdiegti kompiuteryje daugiau operatyviosios atminties.
- „Windows“ sistemos naudotojai bet kokius pristabdytus spausdinimo darbus gali išvalyti programoje „Windows Spooler („Windows“ kaupos programa)“.
 - ➔ „Spausdinimo atšaukimas“ puslapyje 28
- Pašalinkite spausdintuvo tvarkyklę ir pakartotinai įdiekite.
 - ➔ „Programinės įrangos šalinimas“ puslapyje 57

Informacija apie gaminį

Reikalavimai sistemai

Skirta „Windows“ sistemai

Sistema	Kompiuterio sąsaja
Windows 8.1 (32-bit, 64-bit), Windows 8 (32-bit, 64-bit), 7 (32-bit, 64-bit), Vista (32-bit, 64-bit), XP SP1 ar naujesnė (32-bit), arba XP Professional x64 Edition	USB

Skirta „Mac OS X“ sistemai

Sistema	Kompiuterio sąsaja
Mac OS X 10.5.8, 10.6.x, 10.7.x, 10.8.x, 10.9.x	USB

Pastaba:

„UNIX File System“ (UFS), skirta Mac OS X, naudoti su šia sistema netinka.

Techniniai duomenys

Pastaba:

Techniniai duomenys gali būti keičiami be įspėjimo.

Spausdintuvo techniniai duomenys

Popieriaus kelias	Galinis popieriaus tiektuvas, įdėjimo vieta iš viršaus
Talpa	12 mm (0,5 col.)

Popierius

Pastaba:

- Kadangi gamintojas gali bet kuriuo metu pakeisti tam tikros markės ar rūšies popieriaus kokybę, „Epson“ negali patvirtinti ne „Epson“ gamybos ar rūšies popieriaus kokybės. Prieš pirkdami didelį kiekį arba prieš spausdindami didelius darbus visada išbandykite pakuotėse esančių popierių.
- Dėl netinkamos kokybės popieriaus gali suprastėti spaudos kokybė, popierius gali užstrigti arba kilti kitų problemų. Jei susiduriate su problemomis, pereikite prie aukštesnio lygio popieriaus.

Informacija apie gaminį*Pavieniai lakštai:*

Dydis	A3 297 × 420 mm A4 210 × 297 mm 10 × 15 cm (4 × 6 col.) 13 × 18 cm (5 × 7 col.) A6 105 × 148 mm A5 148 × 210 mm B5 182 × 257 mm 9 × 13 cm (3,5 × 5 col.) 13 × 20 cm (5 × 8 col.) 20 × 25 cm (8 × 10 col.) 16:9 plataus kampo (102 × 181 mm) 100 × 148 mm Letter 8 1/2 × 11 col. Legal 8 1/2 × 14 col.
Popieriaus tipai	Paprastas popierius arba specialus „Epson“ platinamas popierius
Storis (paprasto popieriaus)	nuo 0,08 iki 0,11 mm (nuo 0,003 iki 0,004 col.)
Svoris (paprasto popieriaus)	nuo 64 g/m ² (17 lb) iki 90 g/m ² (24 lb)

Vokai:

Dydis	Vokas #10 4 1/8 × 9 1/2 col. Vokas DL 110 × 220 mm Vokas C4 229 × 324 mm Vokas C6 114 × 162 mm
Popieriaus tipai	Paprastas popierius
Svoris	nuo 75 g/m ² (20 lb) iki 90 g/m ² (24 lb)

Spausdinama sritis

Pažymėtos dalys rodo spausdinamą sritį.

Pavieniai lakštai

Informacija apie gaminį

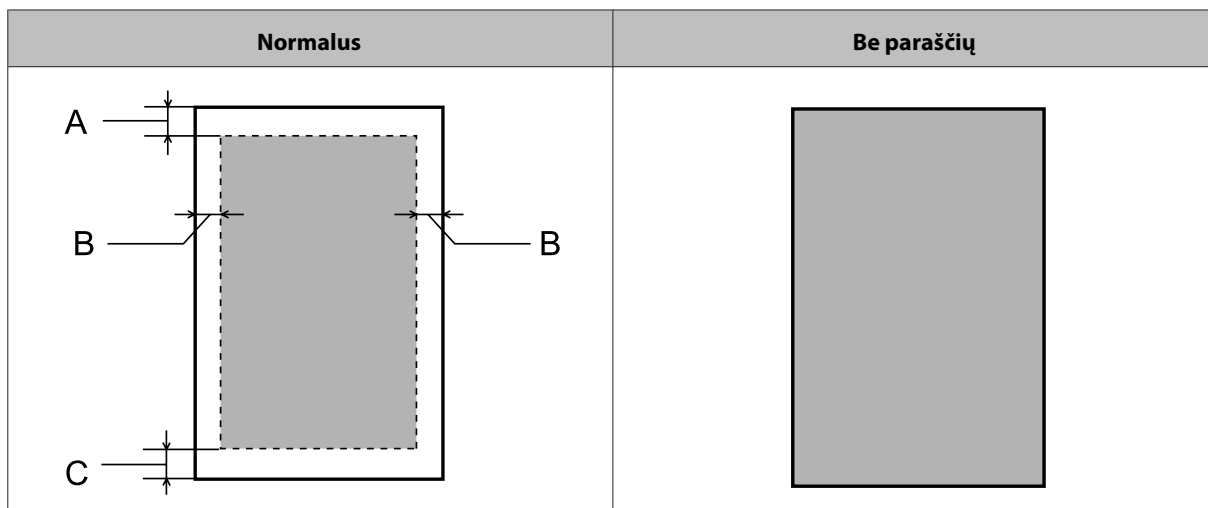

Vokai

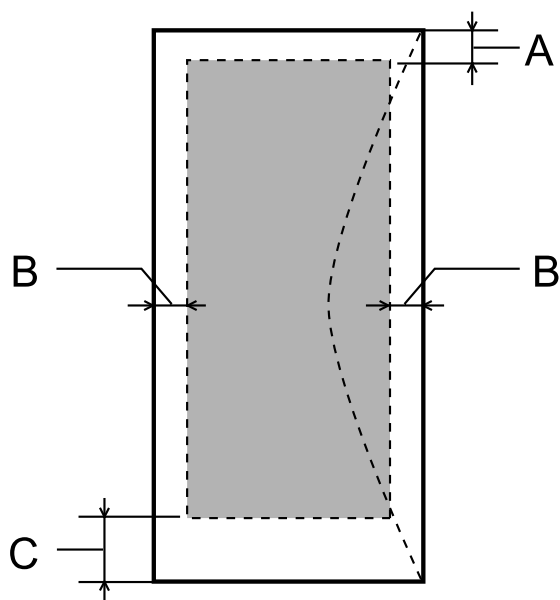

	Minimali paraštė	
Terpės tipas	Pavieniai lakštai	Vokai
A	3,0 mm (0,12 col.)	3,0 mm (0,12 col.)
B	3,0 mm (0,12 col.)	5,0 mm (0,20 col.)
C	3,0 mm (0,12 col.)	20 mm (0,78 col.)

Pastaba:

- Priklausomai nuo popieriaus tipo, spaudos kokybė suprastėti viršutinėje ir apatinėje spaudinio dalyse, arba tos sritys gali būti suteptos.
- Spausdinimas be paraščių galimas tik su L1800.

Informacija apie gaminį

Mechaninė dalis

Matmenys	Laikymas Plotis: 705 mm (27,8 col.) Gylis: 322 mm (12,7 col.) Aukštis: 215 mm (8,5 col.)
	Spausdinimas* Plotis: 705 mm (27,8 col.) Gylis: 798 mm (31,4 col.) Aukštis: 415 mm (16,3 col.)
Svoris	L1300: Maždaug 12,2 kg (26,9 sv) be rašalo ir maitinimo laido. L1800: Maždaug 12,5 kg (27,6 sv) be rašalo ir maitinimo laido.

* Ištraukus išvesties dėklą, išvesties dėklo pailginimą ir popieriaus laikiklį.

Elektrinė dalis

L1300

		100–120 V modelis	220–240 V modelis
Naudojamos įtampos intervalas		Nuo 90 iki 132 V	Nuo 198 iki 264 V
Vardinio dažnio intervalas		Nuo 50 iki 60 Hz	Nuo 50 iki 60 Hz
Įvesties dažnio intervalas		Nuo 49,5 iki 60,5 Hz	Nuo 49,5 iki 60,5 Hz
Vardinė srovė		0,7 A	0,4 A
Naudojama energija	Spausdinimas	Maždaug 19 W (ISO/IEC24712)	Maždaug 20 W (ISO/IEC24712)
	Parengties režimas	Maždaug 6,4 W	Maždaug 6,9 W
	Miego režimas	Maždaug 1,4 W	Maždaug 1,6 W
	Išjungus	Maždaug 0,4 W	Maždaug 0,4 W

L1800

		100–120 V modelis	220–240 V modelis
Naudojamos įtampos intervalas		Nuo 90 iki 132 V	Nuo 198 iki 264 V
Vardinio dažnio intervalas		Nuo 50 iki 60 Hz	Nuo 50 iki 60 Hz
Įvesties dažnio intervalas		Nuo 49,5 iki 60,5 Hz	Nuo 49,5 iki 60,5 Hz
Vardinė srovė		0,6 A	0,3 A

Informacija apie gaminį

Naudojama energija	Spausdinimas	Maždaug 15 W (ISO/IEC24712)	Maždaug 16 W (ISO/IEC24712)
	Parengties režimas	Maždaug 6,3 W	Maždaug 6,8 W
	Miego režimas	Maždaug 2,0 W	Maždaug 2,2 W
	Išjungus	Maždaug 0,4 W	Maždaug 0,4 W

Pastaba:

Spausdintuvo įtampa nurodyta etiketėje, esančioje kitoje gaminio pusėje.

Aplinkos apsauga

Temperatūra	Veikimas: nuo 10 iki 35 °C (nuo 50 iki 95 °F) Laikymas: nuo -20 iki 40 °C (nuo -4 iki 104 °F) 1 mėnuo esant 40 °C (104 °F) temperatūrai
Drėgmė	Veikimas:* nuo 20 iki 80 % RH Laikymas:* nuo 5 iki 85 % RH

* Be kondensacijos

Standartai ir patvirtinimai

Europai skirtas modelis:

Žemų įtampų direktyva 2006/95/EB	EN60950-1
EMS direktyva 2004/108/EB	EN55022 B klasė EN61000-3-2 EN61000-3-3 EN55024

Sąsaja

USB — suderinamas su USB 2.0 techniniais duomenimis

Kur gauti pagalbos

Techninės pagalbos svetainė

„Epson” techninės pagalbos svetainėje pateikiama pagalba, kai kyla problemų, kurių negalima išspręsti naudojantis trikčių šalinimo informacija, pateikiama jūsų gaminio dokumentuose. Jei turite žiniatinklio naršyklę ir galite prisijungti prie žiniatinklio, atsidarykite svetainę, esančią adresu:

<http://support.epson.net/>
<http://www.epson.eu/Support> (Europai)

Jei jums reikia naujausių tvarkyklių, DUK, instrukcijų ir kitos parsisiunčiamos medžiagos, prisijunkite prie svetainės adresu:

<http://www.epson.com>
<http://www.epson.eu/Support> (Europai)

Tada pasirinkite vietinio „Epson” svetainės pagalbos skyrių.

Kreipimasis į „Epson” pagalbos skyrių

Prieš kreipiantis į „Epson”

Jei jūsų „Epson” gaminys veikia netinkamai ir negalite išspręsti problemos naudodamiesi trikčių šalinimo informacija, pateikiama jūsų gaminio dokumentuose, kreipkitės į „Epson” techninės pagalbos tarnybas. Jei pateikiamame sąrašo „Epson” pagalbos skyrius jūsų regionui nenurodytas, kreipkitės į pardavėją, iš kurio įsigijote gaminį.

„Epson” pagalbos skyrius padės jums daug greičiau, jei jiems pateiksite šią informaciją:

- Gaminio serijos numerį
(Paprastai serijos numeris yra nurodytas kitoje gaminio pusėje.)
- Gaminio modelį
- Gaminio programinės įrangos versiją
(Spustelėkite **About**, **Version Info** arba panašų mygtuką gaminio programinėje įrangoje.)
- Savo kompiuterio gamintoją ir modelį
- Savo kompiuterio operacinės sistemos pavadinimą ir versiją
- Programinės įrangos programų, kurias paprastai naudojate su savo gaminiu, pavadinimus ir versijas
- Paduodamų popieriaus lapų skaičius
➔ „Paduodamų popieriaus lapų skaičiaus patikrinimas” puslapyje 53

Pagalba naudotojams Europoje

Informacijos apie tai, kaip susisiekti su „Epson“ techninės pagalbos skyriumi, ieškokite **visos Europos garantijos dokumente**.

Pagalba naudotojams Taivane

Kontaktiniai duomenys informacijai, techninei pagalbai ir paslaugoms teikti yra šie:

Žiniatinklis (<http://www.epson.com.tw>)

Galima gauti informaciją apie gaminio techninius duomenis, parsisiųsti tvarkykles ir rasti atsakymus į pardavimo užklausas.

„Epson“ pagalbos skyrius (telefonas: +02-80242008)

Mūsų pagalbos skyriaus komanda gali padėti jums telefonu šiais klausimais:

- Dėl parduodamų gaminių ir gaminio informacijos
- Dėl gaminio naudojimo ar problemų
- Dėl remonto paslaugų ir garantijos

Remonto paslaugų centras:

Telefono numeris	Fakso numeris	Adresas
02-23416969	02-23417070	No.20, Beiping E. Rd., Zhongzheng Dist., Taipei City 100, Taivanas
02-27491234	02-27495955	1F., No.16, Sec. 5, Nanjing E. Rd., Songshan Dist., Taipei City 105, Taivanas
02-32340688	02-32345299	No.1, Ln. 359, Sec. 2, Zhongshan Rd., Zhonghe City, Taipei County 235, Taivanas
039-605007	039-600969	No.342-1, Guangrong Rd., Luodong Township, Yilan County 265, Taivanas
038-312966	038-312977	No.87, Guolian 2nd Rd., Hualien City, Hualien County 970, Taivanas
03-2810606	03-2810707	No.413, Huannan Rd., Pingzhen City, Taoyuan County 324, Taivanas
03-5325077	03-5320092	1F., No.9, Ln. 379, Sec. 1, Jingguo Rd., North Dist., Hsinchu City 300, Taivanas
04-23291388	04-23291338	3F., No.510, Yingcai Rd., West Dist., Taichung City 403, Taivanas
04-2338-0879	04-2338-6639	No.209, Xinxing Rd., Wuri Dist., Taichung City 414, Taivanas (R.O.C.)
05-2784222	05-2784555	No.463, Zhongxiao Rd., East Dist., Chiayi City 600, Taivanas

Kur gauti pagalbos

Telefono numeris	Fakso numeris	Adresas
06-2221666	06-2112555	No.141, Gongyuan N. Rd., North Dist., Tainan City 704, Taivanas
07-5520918	07-5540926	1F., No.337, Minghua Rd., Gushan Dist., Kaohsiung City 804, Taivanas
07-3222445	07-3218085	No.51, Shandong St., Sanmin Dist., Kaohsiung City 807, Taivanas
08-7344771	08-7344802	1F., No.113, Shengli Rd., Pingtung City, Pingtung County 900, Taivanas

Pagalba naudotojams Singapūre

Informacijos šaltiniai, techninė pagalba ir paslaugos, kurias teikia „Epson Singapore“, yra šios:

Žiniatinklis (<http://www.epson.com.sg>)

Galima gauti informaciją apie gaminio techninius duomenis, parsisiųsti tvarkykles, rasti atsakymus į dažnai užduodamus klausimus (DUK), pardavimo užklausas ir gauti techninę pagalbą el. paštu.

„Epson“ pagalbos skyrius (tel.: (65) 6586 3111)

Mūsų pagalbos skyriaus komanda gali padėti jums telefonu šiais klausimais:

- Dėl parduodamų gaminių ir gaminio informacijos
- Dėl gaminio naudojimo ar problemų
- Dėl remonto paslaugų ir garantijos

Pagalba naudotojams Tailande

Kontaktiniai duomenys informacijai, techninei pagalbai ir paslaugoms teikti yra šie:

Žiniatinklis (<http://www.epson.co.th>)

Galima gauti informacijos apie gaminio techninius duomenis, tvarkykles parsisiųsti, dažnai užduodamus klausimus (DUK) ir el. paštą.

„Epson“ „karštoji linija“ (tel.: (66) 2685-9899)

Mūsų „karštosios linijos“ komanda gali padėti jums telefonu šiais klausimais:

- Dėl parduodamų gaminių ir gaminio informacijos
- Dėl gaminio naudojimo ar problemų
- Dėl remonto paslaugų ir garantijos

Pagalba naudotojams Vietname

Kontaktiniai duomenys informacijai, techninei pagalbai ir paslaugoms teikti yra šie:

„Epson” „karštoji linija” (te- 84-8-823-9239
lefonas):

Paslaugų centras: 59, Truong Dinh Street, District 1, Hochiminh City,
Vietnamas

Pagalba naudotojams Indonezijoje

Kontaktiniai duomenys informacijai, techninei pagalbai ir paslaugoms teikti yra šie:

Žiniatinklis (<http://www.epson.co.id>)

- Informacija apie gaminio techninius duomenis, tvarkyklės parsisiųsti
- Dažnai užduodami klausimai (DUK), parduodamų gaminių informacija, el., paštu pateikiami klausimai

„Epson” „karštoji linija”

- Dėl parduodamų gaminių ir gaminio informacijos
- Techninis palaikymas

Telefonas: (62) 21-572 4151

Faksas: (62) 21-572 4357

Pagalba naudotojams Honkonge

Norintys gauti techninės pagalbos ir kitų garantinių ir negarantinių paslaugų, naudotojai kviečiami kreiptis į „Epson Hong Kong Limited”.

Pagrindinis tinklalapis

„Epson Hong Kong” sukūrė vietinį tinklalapį kinų ir anglų kalba, kad naudotojams būtų teikiama ši informacija:

- Informacija apie gaminį
- Atsakymai į dažnai užduodamus klausimus (DUK)
- Naujausios „Epson” gaminių tvarkyklių versijos

Naudotojai gali prisijungti prie mūsų tinklalapio adresu:

<http://www.epson.com.hk>

Kur gauti pagalbos

Techninės pagalbos „karštoji linija“

Taip pat galite kreiptis į mūsų techninius darbuotojus šiais telefono ir fakso numeriais:

Tel.: (852) 2827-8911

Faksas: (852) 2827-4383

Pagalba naudotojams Malaizijoje

Kontaktiniai duomenys informacijai, techninei pagalbai ir paslaugoms teikti yra šie:

Žiniatinklis (<http://www.epson.com.my>)

- Informacija apie gaminio techninius duomenis, tvarkyklės parsisiųsti
- Dažnai užduodami klausimai (DUK), parduodamų gaminių informacija, el., paštu pateikiami klausimai

Epson Trading (M) Sdn. Bhd.

Pagrindinė būstinė.

Tel.: 603-55-215 888

Faksas: 603-56288388/399

„Epson“ pagalbos skyrius

- Dėl parduodamų gaminių ir gaminio informacijos (infolinija)

Tel.: 603-56288222

- Užklaustos apie remonto paslaugas ir garantijas, gaminių naudojimą ir techninę pagalbą („Techline“)

Tel.: 603-56288333

Pagalba naudotojams Indijoje

Kontaktiniai duomenys informacijai, techninei pagalbai ir paslaugoms teikti yra šie:

Žiniatinklis (<http://www.epson.co.in>)

Galima gauti informaciją apie gaminio techninius duomenis, parsisiųsti tvarkykles ir rasti atsakymus į pardavimo užklausas.

Kur gauti pagalbos**Epson India Head Office — Bangaloras**

Tel.: 080-30515000

Faksas: 30515005

„Epson India“ regioniniai biurai:

Vieta	Telefono numeris	Fakso numeris
Mumbajus	022-28261515/16/17	022-28257287
Delis	011-30615000	011-30615005
Chenai	044-30277500	044-30277575
Kolkata	033-22831589/90	033-22831591
Haiderabadas	040-66331738/39	040-66328633
Kochinas	0484-2357950	0484-2357950
Koimbatoras	0422-2380002	Nėra
Punas	020-30286000/30286001/30286002	020-30286000
Achmedabadas	079-26407176/77	079-26407347

Pagalbos linija

Dėl paslaugų, informacijos apie gaminius arba rašalo buteliuko užsakymo — 18004250011 (9 – 21 val.). Tai nemokamas telefono numeris.

Dėl aptarnavimo (CDMA ir mobilieji naudotojai) — 3900 1600 (9 – 18 val.) Vietinis prefiksas STD kodas

Pagalba naudotojams Filipinuose

Norintys gauti techninės pagalbos ir kitų garantinių ir negarantinių paslaugų, naudotojai kviečiami kreiptis į „Epson Philippines Corporation“ žemiau nurodytu telefono ir fakso numeriais ir el. pašto adresu:

Pagrindinė linija: (63-2) 706 2609

Faksas: (63-2) 706 2665

Tiesioginė pagalbos
skyriaus linija: (63-2) 706 2625

El. paštas: epchelpdesk@epc.epson.com.ph

Žiniatinklis (<http://www.epson.com.ph>)

Galima gauti informacijos apie gaminio techninius duomenis, parsisiųsti tvarkykles, rasti atsakymus į dažnai užduodamus klausimus (DUK) ir pateikti užklausas el. paštu.

Kur gauti pagalbos

Nemokamas tel. nr. 1800-1069-EPSON(37766)

Mūsų „karštosios linijos“ komanda gali padėti jums telefonu šiais klausimais:

- Dėl parduodamų gaminių ir gaminio informacijos
- Dėl gaminio naudojimo ar problemų
- Dėl remonto paslaugų ir garantijos

Indeksas**"**

„Mac OS X”	
gaminio būsenos tikrinimas.....	63
prieiga prie gaminio nustatymų.....	23
„Windows”	
gaminio būsenos tikrinimas.....	62
prieiga prie gaminio nustatymų.....	22
spausdinimo užduočių valdymas.....	62

2

2-pusis spausdinimas.....	31
---------------------------	----

A

Aptarnavimas.....	80
Autorių teisė.....	2

B

Bendras spausdintuvo naudojimas	
„Mac OS X”.....	38
„Windows”.....	35
Būsenos stebėjimas	
„Mac OS X”.....	63

D

Dokumentai	
spausdinimas.....	24

E

Easy Photo Print.....	29
Epson	
Easy Photo Print.....	29
popierius.....	13

F

Foto	
programinė įranga.....	29

G

Galvutės valymas	
„Mac OS X”.....	48
„Windows”.....	48
gaminio mygtukai.....	49
Gaminio gabenimas.....	54
Gaminio nustatymai	
Maitinimo išjungimo laikmatis.....	52

prieiga „Mac OS X” sistemoje.....	23
prieiga „Windows” sistemoje.....	22
Gaminio siuntimas.....	54
Gaminys	
būsenos tikrinimas.....	62
dalys.....	10
gabenimas.....	54
valymas.....	53

H

Horizontalios juostos.....	67
----------------------------	----

I

Įdėjimas	
popierius.....	17
vokai.....	19
Įkrovimas	
popierius.....	13
Ištepti spaudiniai.....	69, 71

J

Juostos.....	67, 68
--------------	--------

K

Keletas puslapių viename lape.....	33
Klaidos	
spausdinimas.....	62
Kreipimasis į „Epson”.....	80

L

Lemputės	
valdymo skydelis.....	12

M

Mygtukai	
valdymo skydelis.....	12

N

Nelygumas.....	68
Neryškūs spaudiniai.....	69
Neteisingi simboliai.....	69

P

Pagalba	
---------	--

Indeksas

„Epson”	80
Pakartotinis rašalo bakelių užpildymas	42
Paraštės	
problemos	70
Popierius	
įdėjimas	17
įkrovimo talpa	13
spausdinama sritis	76
specialus Epson popierius	13
strigtys	64
sulankstytas	73
techniniai duomenys	75
tiekimo problemos	72
Prekių ženklai	2
Pritaikymo puslapiui spausdinimas	32
Problemos	
diagnostika	62
gaminys nespausdina	73
ištepti spaudiniai	69, 71
juostos	67, 68
kreipimasis į „Epson”	80
neryškūs spaudiniai	69
neteisingi simboliai	69
netinkamos spalvos	68
paraštės	70
popieriaus strigtys	64
popieriaus tiekimas	72
spausdinimas	62
spausdinimo sparta	71
sprendimas	80
tušti puslapiai	71
veidrodinis atvaizdas	70
Programinė įranga	
šalinimas	57
Purkštukų patikrinimas	46
„Mac OS X”	46
„Windows”	46
gaminio mygtukai	47
Puslapių dydžio keitimas	32
Puslapių dydžio sumažinimas	32
Puslapių padidinimas	32

R

Rašalas	
atsargumo priemonės	40
Reikalavimai sistemai	75

S

Sąsajos kabeliai	79
Saugos informacija	7
Spalvų problemos	68
Sparta	
padidinimas	71
Spausdinamos srities specifikacijos	76
Spausdinimas	
2-pusis	31
atšaukimas	28
iš anksto nustatytas nustatymas	30
keletas puslapių lape	33

nuoroda	30
pritaikymas puslapiui	32
tekstas	24
Spausdinimas su funkcija „Puslapių lape”	33
Spausdinimo atšaukimas	28
„Mac OS X”	28
„Windows”	28
Spausdinimo galvutė	
išlygiavimas	49
patikrinimas	46
valymas	47
Spausdinimo galvutės išlygiavimas	49
Spausdinimo kokybė	
pagerinimas	66
Spausdinimo sparta	
padidinimas	71
Spausdinimo užduočių valdymas	
„Windows”	62

T

Techniniai duomenys	
mechaninė dalis	78
popierius	75
spausdintuvas	75
standartai ir patvirtinimai	79
Techninis palaikymas	80
Tekstas	
dokumentų spausdinimas	24
Tušti puslapiai	71
Tvarkyklė	
prieiga „Mac OS X” sistemoje	23
prieiga „Windows” sistemoje	22
šalinimas	57

U

USB	
jungtis	79

V

Valdymo skydelis	12
Valymas	
spausdinimo galvutė	47
Veidrodinis atvaizdas	70
Vokai	
įdėjimas	19
spausdinama sritis	77