

Guida utente

Copyright

Nessuna parte della presente pubblicazione può essere riprodotta, memorizzata in sistemi informatici o trasmessa in qualsiasi forma o con qualsiasi mezzo elettronico, meccanico, tramite fotocopie, mediante registrazione o altro mezzo, senza il previo consenso scritto di Seiko Epson Corporation. Si declina qualsiasi responsabilità per eventuali brevetti in relazione all'uso delle informazioni contenute nel presente manuale. Si declina altresì qualsiasi responsabilità per danni derivanti dall'uso di tali informazioni. Le informazioni contenute nel presente manuale sono applicabili solo alla stampante Epson specificata. Epson non è responsabile dell'utilizzo di tali informazioni con altre stampanti.

Né Seiko Epson Corporation, né le relative società affiliate sono da ritenersi responsabili verso l'acquirente del prodotto o verso terzi per danni, perdite, costi o spese sostenuti o subiti dall'acquirente o da terzi a seguito di incidenti, uso indebito o improprio del prodotto o modifiche, riparazioni o alterazioni non autorizzate effettuate sullo stesso oppure (esclusi gli Stati Uniti) della mancata osservanza delle istruzioni per l'uso e la manutenzione fornite da Seiko Epson Corporation.

Seiko Epson Corporation e le relative società affiliate non potranno essere ritenute responsabili per eventuali danni o problemi causati dall'utilizzo di opzioni o materiali di consumo diversi da quelli designati da Seiko Epson Corporation come prodotti originali Epson o prodotti approvati Epson.

Seiko Epson Corporation non potrà essere ritenuta responsabile per eventuali danni derivanti da interferenze elettromagnetiche verificatesi in seguito all'uso di cavi di interfaccia diversi da quelli designati da Seiko Epson Corporation come prodotti approvati Epson.

© 2014 Seiko Epson Corporation. All rights reserved.

Il contenuto del presente manuale e le specifiche del prodotto sono soggetti a modifica senza preavviso.

Marchi

Marchi

- ❑ EPSON® è un marchio registrato ed EPSON EXCEED YOUR VISION ed EXCEED YOUR VISION sono marchi di Seiko Epson Corporation.
- ❑ PRINT Image Matching™ e il logo PRINT Image Matching sono marchi di Seiko Epson Corporation.
Copyright © 2001 Seiko Epson Corporation. Tutti i diritti riservati.
- ❑ EPSON Scan software is based in part on the work of the Independent JPEG Group.
- ❑ libtiff

Copyright © 1988-1997 Sam Leffler

Copyright © 1991-1997 Silicon Graphics, Inc.

Permission to use, copy, modify, distribute, and sell this software and its documentation for any purpose is hereby granted without fee, provided that (i) the above copyright notices and this permission notice appear in all copies of the software and related documentation, and (ii) the names of Sam Leffler and Silicon Graphics may not be used in any advertising or publicity relating to the software without the specific, prior written permission of Sam Leffler and Silicon Graphics.

THE SOFTWARE IS PROVIDED "AS-IS" AND WITHOUT WARRANTY OF ANY KIND, EXPRESS, IMPLIED OR OTHERWISE, INCLUDING WITHOUT LIMITATION, ANY WARRANTY OF MERCHANTABILITY OR FITNESS FOR A PARTICULAR PURPOSE.

IN NO EVENT SHALL SAM LEFFLER OR SILICON GRAPHICS BE LIABLE FOR ANY SPECIAL, INCIDENTAL, INDIRECT OR CONSEQUENTIAL DAMAGES OF ANY KIND, OR ANY DAMAGES WHATSOEVER RESULTING FROM LOSS OF USE, DATA OR PROFITS, WHETHER OR NOT ADVISED OF THE POSSIBILITY OF DAMAGE, AND ON ANY THEORY OF LIABILITY, ARISING OUT OF OR IN CONNECTION WITH THE USE OR PERFORMANCE OF THIS SOFTWARE.

- ❑ SDXC Logo is a trademark of SD-3C, LLC.



- ❑ PictBridge è un marchio.

Per Serie XP-760/XP-820/XP-860



Per Serie XP-720



Marchi

- ❑ Microsoft®, Windows®, and Windows Vista® are registered trademarks of Microsoft Corporation.
- ❑ Apple, Macintosh, Mac OS, OS X, Bonjour, Safari, iPad, iPhone, iPod touch, and iTunes are trademarks of Apple Inc., registered in the U.S. and other countries. AirPrint and the AirPrint logo are trademarks of Apple Inc.
- ❑ Google Cloud Print™, Chrome™, Chrome OS™, and Android™ are trademarks of Google Inc.
- ❑ Adobe, Adobe Reader, Acrobat, and Photoshop are trademarks of Adobe systems Incorporated, which may be registered in certain jurisdictions.
- ❑ ABBYY® and ABBYY FineReader® names and logos are registered trademarks of ABBYY Software House.
- ❑ Intel® is a registered trademark of Intel Corporation.
- ❑ Avviso generale: gli altri nomi di prodotto qui riportati sono utilizzati solo a scopo identificativo e possono essere marchi dei rispettivi proprietari. Epson non rivendica alcun diritto su tali marchi.

Sommarario

Copyright

Marchi

Informazioni sul manuale

Introduzione ai manuali.	9
Simboli e indicazioni.	9
Descrizioni utilizzate in questo manuale.	9
Riferimenti per i sistemi operativi.	10

Istruzioni importanti

Istruzioni di sicurezza.	11
Istruzioni e avvertenze sulla stampante.	12
Istruzioni e avvertenze sulla configurazione e sull'utilizzo della stampante.	12
Istruzioni e avvertenze sull'utilizzo della stampante con una connessione wireless.	13
Istruzioni e avvertenze sull'utilizzo di schede di memoria.	13
Istruzioni e avvertenze sull'utilizzo del touchscreen.	13
Protezione dei dati personali.	14

Informazioni di base sulla stampante

Nomi e funzioni delle parti.	15
Pannello di controllo.	19
Pulsanti.	19
Guida allo schermo LCD.	20
Voci di menu.	21
Modalità Copia.	21
Modalità Stampa foto.	23
Modalità Scansione.	24
Modo Fax (Solo stampanti con funzioni fax).	26
Modo Quiet.	27
Modalità Altre funzioni.	27
Modalità Configura.	34
Modalità Guida.	39

Caricamento della carta

Precauzioni d'uso per la carta.	40
Carta disponibile e capacità.	41
Elenco dei tipi di carta.	42
Caricamento della carta nel Cassetto carta 1.	43

Caricamento della carta nel Cassetto carta 2.	47
Caricamento della carta nel Alimentaz. posteriore.	50

Posizionamento degli originali

Posizionamento degli originali nel Vetro dello scanner.	54
Originali disponibili per l'ADF (solo stampanti dotate di ADF)..	56
Posizionamento degli originali nell'ADF (solo stampanti dotate di ADF)..	56

Inserimento di una scheda di memoria

Schede di memoria supportate.	59
Inserimento e rimozione di una scheda di memoria.	59

Caricamento di un CD/DVD per la stampa

CD/DVD stampabili.	62
Precauzioni d'uso per CD/DVD.	62
Caricamento di un CD/DVD.	62
Rimozione di un CD/DVD.	64

Stampa

Stampa dal pannello di controllo.	66
Stampa di foto selezionate da una scheda di memoria.	66
Stampa di foto da una scheda di memoria su una etichetta CD/DVD.	67
Stampa di foto da una scheda di memoria con note manoscritte.	68
Stampa di carta da scrittura e calendari originali.	70
Stampa di buste originali.	71
Stampa di foto tramite altre funzioni.	72
Stampa da computer.	73
Istruzioni di base sulla stampa - Windows.	73
Istruzioni di base sulla stampa - Mac OS X.	75
Stampa su 2 lati.	78
Stampa di più pagine su un singolo foglio.	80
Stampa adattata al formato carta selezionato.	82
Stampa di più file contemporaneamente (solo sistemi Windows).	83
Stampa con ingrandimento e creazione di poster (solo per Windows).	84

Sommarario

Stampa mediante funzionalità avanzate.	90
Stampa di foto tramite Epson Easy Photo Print. . .	92
Stampa di una etichetta CD/DVD in Epson Print CD.	93
Stampa da dispositivi intelligenti.	93
Utilizzo di Epson iPrint.	93
Utilizzo di AirPrint.	95
Stampa da una fotocamera digitale.	96
Stampa da una fotocamera digitale collegata tramite cavo USB.	96
Stampa da una fotocamera digitale collegata in modo wireless.	97
Annullamento della stampa.	98
Annullamento della stampa - Pulsante della stampante.	98
Annullamento della stampa - Windows.	98
Annullamento della stampa - Sistemi Mac OS X.	98

Copia

Istruzioni di base sulla copia.	99
Copia di foto.	100
Copia su etichetta CD/DVD.	100

Scansione

Scansione mediante il pannello di controllo.	102
Scansione su una scheda di memoria.	102
Scansione nel cloud.	102
Scansione su computer.	102
Scansione in un computer (WSD).	103
Scansione da computer.	104
Istruzioni di base sulla scansione.	104
Scansione tramite funzioni avanzate.	106
Scansione da dispositivi intelligenti.	110

Uso del fax (solo stampanti con funzioni fax)

Configurazione di un fax.	112
Collegamento a una linea telefonica.	112
Verifica delle condizioni necessarie per l'uso del fax.	114
Configurazione di impostazioni fax di base.	115
Registrazione di destinatari fax a un elenco contatti.	117
Invio di fax.	118
Operazioni di invio fax di base.	118
Modalità varie di invio fax.	120
Ricezione di fax.	122

Ricezione automatica di fax.	122
Ricezione manuale di fax.	123
Ricezione di fax mediante il telefono collegato (Ricezione remota).	123
Ricezione di fax mediante polling.	124
Salvataggio di fax ricevuti.	124
Utilizzo di altre funzionalità fax.	126
Stampa di report ed elenco fax.	126
Ristampa di fax ricevuti.	126

Sostituzione delle cartucce di inchiostro

Verifica dei livelli di inchiostro.	128
Verifica dei livelli di inchiostro - Pannello di controllo.	128
Verifica dei livelli di inchiostro - Windows.	128
Verifica dei livelli di inchiostro - Mac OS X.	128
Codici delle cartucce di inchiostro.	128
Precauzioni per l'uso della cartuccia di inchiostro.	129
Sostituzione delle cartucce di inchiostro.	132
Stampa temporanea con inchiostro nero.	135
Stampa temporanea con inchiostro nero - Windows.	136
Stampa temporanea con inchiostro nero - Mac OS X.	137
Risparmio di inchiostro nero quando la cartuccia è quasi esaurita (solo sistemi Windows).	138

Miglioramento della qualità di scansione e di stampa

Controllo e pulizia della testina di stampa.	140
Controllo e pulizia della testina di stampa - Pannello di controllo.	140
Controllo e pulizia della testina di stampa - Windows.	141
Controllo e pulizia della testina di stampa - Mac OS X.	141
Allineamento della testina di stampa.	142
Allineamento della testina di stampa - Pannello di controllo.	142
Allineamento della testina di stampa - Windows.	142
Allineamento della testina di stampa - Mac OS X.	143
Pulizia del percorso della carta.	143
Pulizia del Vetro dello scanner.	144
Pulizia dell'ADF (solo stampanti dotate di ADF).	144

Informazioni sulle applicazioni e i servizi di rete

Servizio Epson Connect.	148
Web Config.	148
Esecuzione di Web Config in un browser Web.	149
Esecuzione di Web Config in sistemi Windows.	149
Esecuzione di Web Config in sistemi Mac OS X	149
Applicazioni necessarie.	150
Driver della stampante Windows.	150
Driver della stampante (sistemi Mac OS X).	153
EPSON Scan (driver dello scanner).	156
Epson Event Manager.	156
Driver PC-FAX (driver del fax).	157
FAX Utility.	157
Epson Easy Photo Print.	158
Epson Print CD.	158
E-Web Print (solo sistemi Windows).	158
Easy Photo Scan.	159
EPSON Software Updater.	159
Disinstallazione di applicazioni.	159
Disinstallazione di applicazioni - Windows.	160
Disinstallazione di applicazioni - Mac OS X.	160
Installazione di applicazioni.	161
Aggiornamento di applicazioni e firmware.	161

Risoluzione dei problemi

Controllo dello stato della stampante.	163
Verifica di messaggi sul display LCD.	163
Controllo dello stato della stampante - Windows.	164
Verifica dello stato della stampante - Mac OS X	164
Rimozione della carta inceppata.	165
Rimozione di carta inceppata dal Cassetto carta	165
Rimozione della carta inceppata all'interno della stampante.	166
Rimozione di carta inceppata dal Coperchio posteriore.	168
Rimozione della carta inceppata dall'ADF (solo stampanti dotate di ADF).	169
Carta non alimentata correttamente.	172
Il vassoio CD/DVD viene espulso.	172
L'originale non viene alimentato nell'ADF (solo stampanti dotate di ADF).	172
Problemi di alimentazione e del pannello di controllo.	173
La stampante non si accende.	173
Le spie si sono accese e si sono subito spente.	173
La stampante non si spegne.	173

Il display LCD si scurisce.	173
La funzione Accensione automatica non si attiva (tranne per stampanti con funzioni fax).	173
La stampante non stampa.	174
Problemi nelle stampe.	175
Qualità di stampa scadente.	175
Qualità di copia scadente.	176
Visualizzazione di un'immagine presente sul retro dell'originale nell'immagine copiata.	177
Posizione, dimensioni o margini della stampa errati.	177
Carta macchiata o segnata.	178
Stampa di caratteri errati o distorti.	179
Inversione dell'immagine stampata.	179
Impossibile risolvere il problema di stampa.	179
Stampa troppo lenta.	180
Impossibile avviare la scansione.	180
Impossibile eseguire la scansione durante l'utilizzo del pannello di controllo.	181
Problemi nelle immagini acquisite.	181
Qualità di scansione scadente.	181
Presenza di caratteri sfocati.	182
Nell'immagine acquisita appare un'immagine presente sul retro dell'originale.	182
Nell'immagine acquisita sono presenti motivi moiré (tratteggio incrociato).	183
Area di scansione o direzione non corretta.	183
Impossibile risolvere il problema con l'immagine acquisita.	183
Altri problemi di scansione.	184
Impossibile effettuare la scansione tramite Modo Automatico in EPSON Scan.	184
Funzionamento errato dell'anteprima con miniature.	184
Scansione troppo lenta.	184
Interruzione della scansione su PDF/Multi-TIFF.	184
Problemi durante l'invio e la ricezione di fax.	185
Impossibile inviare o ricevere fax.	185
Impossibile inviare fax.	186
Impossibile inviare fax a un destinatario specifico.	186
Impossibile inviare fax a un'ora specifica.	187
Impossibile ricevere fax.	187
Errore di memoria insufficiente.	187
Qualità mediocre dei fax inviati.	188
Invio di fax nel formato errato.	188
Qualità mediocre dei fax ricevuti.	188
Impossibile stampare i fax ricevuti.	188
Altri problemi di fax.	189

Sommario

Impossibile effettuare chiamate con il telefono connesso.	189
La segreteria telefonica non è in grado di rispondere alle chiamate vocali.	189
Mancata visualizzazione del numero di fax del mittente sui fax ricevuti o visualizzazione di un numero errato.	189
Altri problemi.	189
Leggere scosse elettriche quando si tocca la stampante.	189
Funzionamento troppo rumoroso.	190
Data e ora errate.	190
Impossibile salvare dati su una scheda di memoria.	190
Applicazione bloccata da un firewall (solo sistemi Windows).	190
"?" visualizzato nella schermata di selezione foto.	191

Appendice

Specifiche tecniche.	192
Specifiche della stampante.	192
Specifiche dello scanner.	193
Specifiche dell'interfaccia.	193
Specifiche fax (solo stampanti con funzioni fax)	193
Specifiche Wi-Fi.	194
Specifiche Ethernet (solo stampanti compatibili Ethernet).	194
Protocollo di sicurezza.	195
Servizi di terze parti supportati.	195
Specifiche dei dispositivi di archiviazione esterni.	195
Dimensioni.	197
Specifiche elettriche.	199
Specifiche ambientali.	200
Requisiti di sistema.	201
Informazioni normative.	201
Standard e approvazioni.	201
Limitazioni sulla copia.	202
Trasporto della stampante.	203
Accesso a una scheda di memoria da un computer	205
Informazioni di assistenza.	206
Sito Web di supporto.	206
Come contattare l'assistenza Epson.	206

Informazioni sul manuale

Introduzione ai manuali

Le versioni più recenti dei seguenti manuali sono disponibili sul sito Web del supporto Epson.

<http://www.epson.eu/Support> (Europa)

<http://support.epson.net/> (al di fuori dell'Europa)

Inizia qui (manuale cartaceo)

Fornisce informazioni sull'impostazione della stampante e sull'installazione del software.

Guida utente (manuale digitale)

Questo manuale. Fornisce istruzioni sull'uso della stampante, sulla sostituzione delle cartucce di inchiostro, sulla manutenzione e sulla risoluzione dei problemi.

Guida di rete (manuale digitale)

Fornisce informazioni sulle impostazioni di rete e sulla risoluzione dei problemi per l'utilizzo della stampante in una rete.

Oltre ai manuali sopra riportati, vedere la guida inclusa con le varie applicazioni software Epson.

Simboli e indicazioni



Attenzione:

Istruzioni che devono essere seguite attentamente per evitare lesioni personali.



Importante:

Istruzioni che devono essere seguite per evitare danni alle apparecchiature.

Nota:

Istruzioni contenenti suggerimenti utili e limitazioni relativi al funzionamento della stampante.

➔ Informazioni correlate

Collegamenti alle sezioni correlate.

Descrizioni utilizzate in questo manuale

- Le schermate del driver della stampante e di EPSON Scan (driver dello scanner) incluse nel presente manuale provengono da sistemi Windows 8.1 o Mac OS X v10.9.x. Il contenuto visualizzato nelle schermate varia a seconda del modello in uso e del contesto di utilizzo.
- Le illustrazioni della stampante utilizzate in questo manuale sono soltanto a titolo esemplificativo. Sebbene possano esservi leggere differenze a seconda del modello, il metodo operativo rimane il medesimo.
- Alcune delle voci di menu sullo schermo LCD variano a seconda del modello e delle impostazioni.

Informazioni sul manuale

- Le diciture "stampante con funzioni fax" e "stampante dotata di ADF" indicano le serie XP-820 e XP-860.
- La dicitura "stampante compatibile Ethernet" indica le serie XP-760, XP-820 e XP-860.

Riferimenti per i sistemi operativi

Windows

Nel presente manuale, termini quali "Windows 8.1", "Windows 8", "Windows 7", "Windows Vista" e "Windows XP" vengono utilizzati per i sistemi operativi indicati di seguito. Inoltre, il termine "Windows" viene utilizzato per tutte le versioni del sistema operativo.

- Sistema operativo Microsoft® Windows® 8.1
- Sistema operativo Microsoft® Windows® 8
- Sistema operativo Microsoft® Windows® 7
- Sistema operativo Microsoft® Windows Vista®
- Sistema operativo Microsoft® Windows® XP
- Sistema operativo Microsoft® Windows® XP Professional x64 Edition

Mac OS X

Nel presente manuale, per "Mac OS X v10.9.x" si intende "OS X Mavericks" e per "Mac OS X v10.8.x" si intende "OS X Mountain Lion". Inoltre, il termine "Mac OS X" viene utilizzato per "Mac OS X v10.9.x", "Mac OS X v10.8.x", "Mac OS X v10.7.x" e "Mac OS X v10.6.x".

Istruzioni importanti

Istruzioni di sicurezza

Leggere e seguire queste istruzioni per garantire un uso sicuro di questa stampante. Conservare questo manuale per consultarlo in futuro. Assicurarsi inoltre di seguire tutte le avvertenze e le istruzioni applicate sulla stampante.

- Utilizzare esclusivamente il cavo di alimentazione fornito con la stampante, che non deve essere utilizzato per altre apparecchiature. L'uso della stampante con altri cavi di alimentazione o l'uso del cavo di alimentazione in dotazione con altre apparecchiature può provocare incendi o scosse elettriche.
- Verificare che il cavo di alimentazione CA sia conforme alle normative locali in materia di sicurezza.
- Non smontare, modificare o tentare di riparare il cavo di alimentazione, la spina, l'unità stampante, l'unità scanner o gli accessori opzionali se non indicato specificamente nei manuali della stampante.
- In presenza di una delle condizioni indicate di seguito, scollegare la stampante e rivolgersi al servizio di assistenza:
Il cavo di alimentazione o la spina sono danneggiati, è penetrato liquido nella stampante, la stampante è caduta o l'involucro è danneggiato, la stampante non funziona come previsto o mostra un'evidente variazione in termini di prestazioni. Non regolare alcun controllo non indicato nelle istruzioni per l'uso.
- Collocare la stampante in prossimità di una presa elettrica dalla quale sia possibile scollegare facilmente il cavo di alimentazione.
- Non collocare o conservare la stampante all'esterno, in luoghi particolarmente sporchi o polverosi, in prossimità di acqua e fonti di calore oppure in luoghi soggetti a urti, vibrazioni, temperatura elevata o umidità.
- Prestare attenzione a non versare liquidi sulla stampante e a non utilizzarla con le mani bagnate.
- Tenere la stampante a una distanza di almeno 22 cm dai pacemaker cardiaci. Le onde radio emesse dalla stampante possono compromettere il funzionamento dei pacemaker cardiaci.
- Se il display LCD è danneggiato, contattare il rivenditore di fiducia. Se la soluzione a cristalli liquidi entra a contatto con le mani, lavarle accuratamente con acqua e sapone. Se la soluzione a cristalli liquidi entra a contatto con gli occhi, sciacquarli immediatamente con acqua. Se dopo aver sciacquato abbondantemente gli occhi permangono problemi alla vista o uno stato di malessere, rivolgersi immediatamente a un medico.
- Evitare di usare il telefono durante i temporali. In rari casi, i fulmini potrebbero provocare scosse elettriche (modelli con funzionalità fax).
- Non utilizzare il telefono per segnalare una fuga di gas nelle immediate vicinanze della fuga (modelli con funzionalità fax).
- Prestare attenzione quando si maneggiano le cartucce di inchiostro usate, in quanto intorno all'apertura di erogazione inchiostro potrebbe essersi accumulata una piccola quantità di inchiostro.
 - Se l'inchiostro dovesse venire a contatto con la pelle, lavare accuratamente l'area interessata con acqua e sapone.
 - Se l'inchiostro dovesse penetrare negli occhi, sciacquarli immediatamente con acqua. Se dopo aver sciacquato abbondantemente gli occhi permangono problemi alla vista o uno stato di malessere, rivolgersi immediatamente a un medico.
 - Se l'inchiostro dovesse penetrare nella bocca, rivolgersi subito a un medico.
- Non smontare le cartucce di inchiostro, onde evitare che l'inchiostro venga a contatto con gli occhi o con la pelle.
- Non agitare eccessivamente le cartucce di inchiostro e non farle cadere a terra. Non premere le cartucce e non strappare le relative etichette. Ciò potrebbe provocare una fuoriuscita di inchiostro.

Istruzioni importanti

- Tenere le cartucce di inchiostro fuori dalla portata dei bambini.



Istruzioni e avvertenze sulla stampante

Leggere e seguire le istruzioni riportate di seguito per evitare di danneggiare la stampante o altri beni personali. Conservare il presente manuale per consultazione futura.

Istruzioni e avvertenze sulla configurazione e sull'utilizzo della stampante

- Non bloccare né ostruire le bocchette di ventilazione e le aperture della stampante.
- Utilizzare esclusivamente il tipo di alimentazione elettrica indicato sull'etichetta della stampante.
- Evitare di utilizzare prese a cui sono collegati fotocopiatrici o sistemi di aerazione che si accendono e si spengono con frequenza.
- Evitare di utilizzare prese elettriche controllate da interruttori o timer automatici.
- Tenere l'intero sistema del computer lontano da potenziali fonti di interferenze elettromagnetiche, ad esempio altoparlanti o unità di base di telefoni cordless.
- I cavi di alimentazione devono essere disposti in modo da evitare abrasioni, tagli, logoramento, piegamenti e attorcigliamenti. Non collocare oggetti sopra i cavi di alimentazione e fare in modo che tali cavi non possano essere calpestati. Prestare particolare attenzione affinché tutti i cavi di alimentazione non vengano piegati alle estremità e nei punti in cui entrano ed escono dal trasformatore.
- Se si collega la stampante a una presa multipla, verificare che l'ampereaggio totale dei dispositivi collegati alla presa non sia superiore a quello supportato dalla presa. Verificare inoltre che l'ampereaggio totale di tutti i dispositivi collegati alla presa a muro non sia superiore al valore massimo consentito per la presa.
- Se si prevede di utilizzare la stampante in Germania, l'impianto dell'edificio deve essere protetto mediante un interruttore automatico da 10 o 16 ampere per fornire alla stampante un'adeguata protezione da cortocircuiti e sovracorrenti.
- Quando si collega la stampante a un computer o a un altro dispositivo mediante cavo, verificare che i connettori siano orientati correttamente. Ogni connettore può essere orientato correttamente in un solo modo. Se un connettore viene inserito con l'orientamento errato, i dispositivi collegati al cavo potrebbero risultare danneggiati.
- Collocare la stampante su una superficie piana e stabile, che si estenda oltre la base in tutte le direzioni. Se la stampante risulta inclinata, non funziona correttamente.
- Per la conservazione e il trasporto, non inclinare la stampante, non posizionarla verticalmente e non capovolgerla, onde evitare fuoriuscite di inchiostro.
- Lasciare spazio sufficiente sopra la stampante per consentire il sollevamento del coperchio documenti.
- Lasciare spazio sufficiente davanti alla stampante per consentire la completa espulsione della carta.
- Evitare luoghi soggetti a brusche variazioni di temperatura e umidità. Inoltre, tenere la stampante lontana dalla luce solare diretta, da sorgenti di illuminazione intensa e da fonti di calore.
- Non inserire oggetti nelle aperture della stampante.
- Non inserire le mani nella stampante durante le operazioni di stampa.
- Non toccare il cavo piatto bianco all'interno della stampante.
- Non utilizzare prodotti spray contenenti gas infiammabili all'interno o nelle immediate vicinanze della stampante. Ciò potrebbe provocare un incendio.

Istruzioni importanti

- ❑ Non spostare manualmente la testina di stampa, onde evitare il danneggiamento della stampante.
- ❑ Prestare attenzione affinché le dita non rimangano incastrate durante la chiusura dell'unità scanner.
- ❑ Non esercitare una pressione eccessiva sul vetro dello scanner durante il posizionamento degli originali.
- ❑ Spegnerne sempre la stampante utilizzando il pulsante . Non scollegare la stampante dalla presa di alimentazione e non interrompere l'alimentazione fino a quando la spia del pulsante  non smette di lampeggiare.
- ❑ Prima di trasportare la stampante, verificare che la testina di stampa sia nella posizione di riposo (completamente a destra) e che le cartucce di inchiostro siano installate.
- ❑ Se si prevede di non utilizzare la stampante per un periodo di tempo prolungato, scollegare il cavo di alimentazione dalla presa di corrente.

Istruzioni e avvertenze sull'utilizzo della stampante con una connessione wireless

- ❑ Le onde radio di questa stampante possono interferire in modo negativo con il funzionamento di apparecchiature mediche elettroniche con conseguente rischio di funzionamenti difettosi. Quando si utilizza questa stampante all'interno di strutture mediche o accanto ad attrezzature mediche, seguire le indicazioni del personale autorizzato responsabile della struttura e attenersi a ogni avviso e indicazione riportata sull'attrezzatura medica.
- ❑ Le onde radio di questa stampante possono influire negativamente sul funzionamento di dispositivi a controllo automatico quali le porte a scorrimento automatico o gli allarmi antincendio con conseguente rischio di incidenti dovuti a malfunzionamento. Quando si utilizza questa stampante accanto a dispositivi a controllo automatico, attenersi a ogni avviso e indicazione di tali dispositivi.

Istruzioni e avvertenze sull'utilizzo di schede di memoria

- ❑ Se la spia della scheda di memoria lampeggia, non rimuovere la scheda e non spegnere la stampante.
- ❑ I vari tipi di schede di memoria disponibili in commercio possono essere utilizzati in diversi modi. Per ulteriori informazioni, consultare la documentazione fornita con la scheda di memoria in uso.
- ❑ Utilizzare solo schede di memoria compatibili con la stampante.

Informazioni correlate

➔ [“Specifiche delle schede di memoria supportate” a pagina 195](#)

Istruzioni e avvertenze sull'utilizzo del touchscreen

- ❑ Il display LCD può presentare piccole macchie scure o chiare e le relative caratteristiche possono determinare una luminosità non uniforme. Ciò è normale e non indica un guasto del display.
- ❑ Per pulire il display, utilizzare solo un panno asciutto e morbido. Non utilizzare detergenti liquidi o chimici.
- ❑ La copertura esterna del touchscreen potrebbe rompersi in caso di forte urto. Se la superficie del pannello si scheggia o presenta crepe, contattare il rivenditore; non toccare o tentare di rimuovere i pezzi rotti.
- ❑ Esercitare una leggera pressione con le dita sul touchscreen. Non esercitare una forte pressione né utilizzare le unghie.
- ❑ Non eseguire alcun tipo di operazione con oggetti appuntiti, ad esempio penne a sfera, matite e così via.

Istruzioni importanti

- La condensa che potrebbe formarsi all'interno del touchscreen a causa di brusche variazioni di temperatura o umidità può incidere negativamente sulle prestazioni.

Protezione dei dati personali

Prima di cedere la stampante ad altri o smaltirla, è consigliabile cancellare tutte le informazioni personali archiviate in memoria selezionando **Configura > Ripristina impostazioni predefinite > Tutte le impostazioni** nel pannello di controllo.

Informazioni di base sulla stampante

Nomi e funzioni delle parti

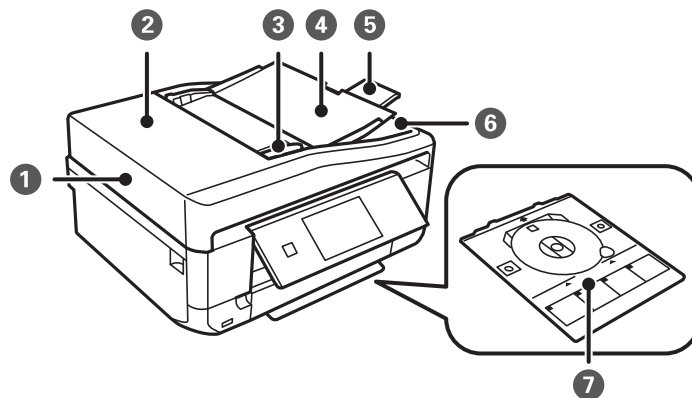

①	ADF (Alimentatore automatico documenti)*	Consente di alimentare automaticamente gli originali.
②	Coperchio ADF*	Aprire quando si rimuovono gli originali inceppati nell'ADF.
③	Guida laterale ADF*	Consente l'alimentazione in modo diritto degli originali nella stampante. Far scorrere sui bordi degli originali.
④	Vassoio di ingresso dell'ADF*	Funge da supporto per gli originali caricati.
⑤	Estensione del vassoio di uscita ADF*	Trattiene gli originali espulsi dall'ADF. Assicurarsi di estenderla quando si utilizza l'ADF.
⑥	Vassoio di uscita dell'ADF*	Trattiene gli originali espulsi dall'ADF.
⑦	Vassoio CD/DVD	Posizionare un CD/DVD per la stampa di etichette. Viene generalmente conservato nella parte inferiore della stampante.

* Solo stampanti dotate di ADF.

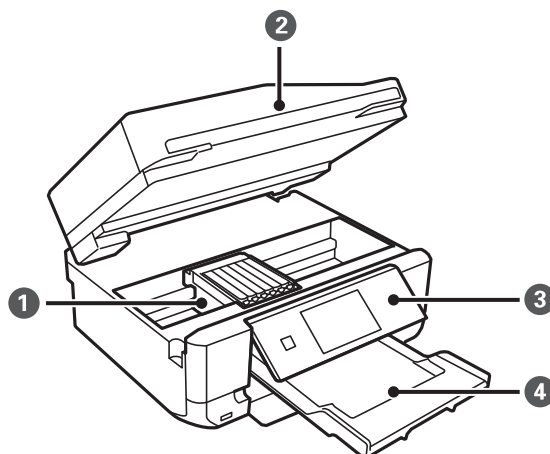

Informazioni di base sulla stampante

❶	Supporto per cartuccia	Installare le cartucce di inchiostro. L'inchiostro viene erogato dagli ugelli della testina di stampa situati sotto.
❷	Unità scanner	Consente di acquisire gli originali posizionati. Aprire per sostituire le cartucce di inchiostro o per rimuovere la carta inceppata. Questa unità deve generalmente rimanere chiusa.
❸	Pannello di controllo	Consente di configurare il funzionamento della stampante.
❹	Vassoio di uscita	Trattiene la carta espulsa. Quando si avvia la stampa, questo vassoio viene automaticamente espulso. Se si seleziona Si nella schermata visualizzata quando la stampante viene spenta, viene automaticamente riposto. Se non viene riposto, spingerlo all'interno manualmente.

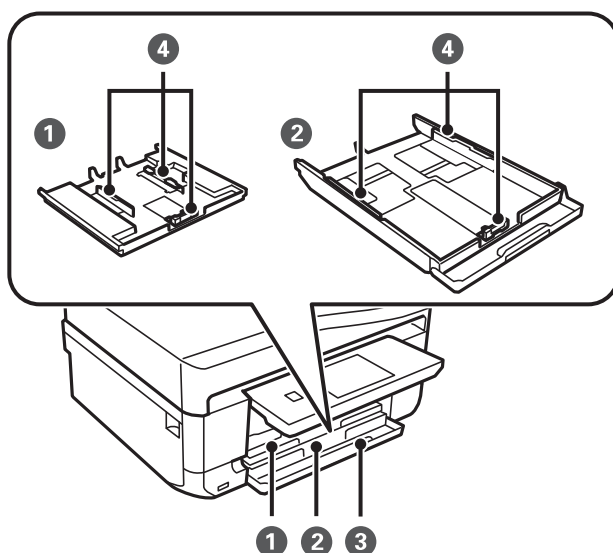

❶	Cassetto carta 1	Consente il caricamento della carta.
❷	Cassetto carta 2	
❸	Coperchio anteriore	Aprire per caricare la carta nel cassetto carta.
❹	Guida laterale	Consente l'alimentazione in modo diretto della carta nella stampante. Deve essere allineata ai bordi dei fogli utilizzati per la stampa.

Informazioni di base sulla stampante

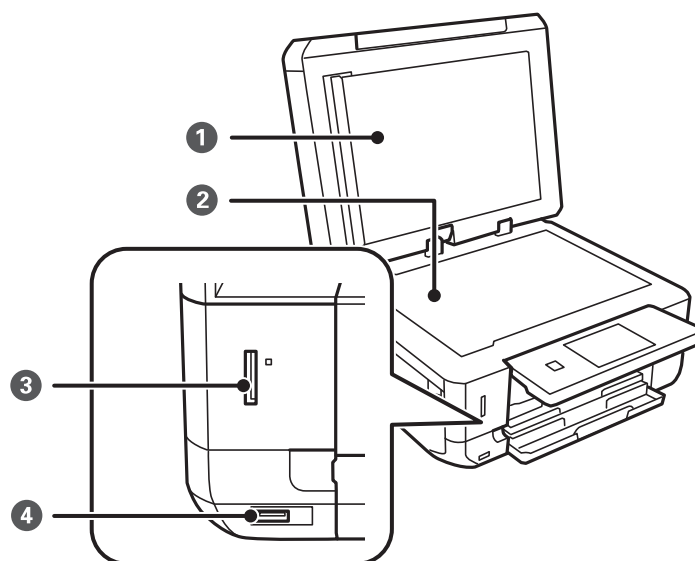

1	Coperchio documenti	Blocca la luce esterna durante la scansione.
2	Vetro dello scanner	Collocare gli originali.
3	Alloggiamento per scheda di memoria	Inserire una scheda di memoria.
4	Porta USB di interfaccia esterna	Consente la connessione di un dispositivo di archiviazione esterna o di un dispositivo compatibile PictBridge.

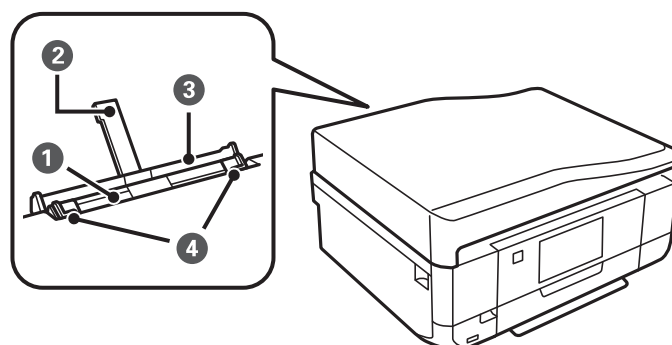

1	Alimentaz. posteriore	Consente di caricare manualmente un foglio di carta per volta.
2	Supporto carta	Funge da supporto per i fogli di carta caricati.
3	Coperchio fessura alimentazione carta posteriore	Impedisce la penetrazione di corpi estranei nella stampante. Questo coperchio deve generalmente rimanere chiuso.
4	Guida laterale	Consente l'alimentazione in modo diritto della carta nella stampante. Deve essere allineata ai bordi dei fogli utilizzati per la stampa.

Informazioni di base sulla stampante

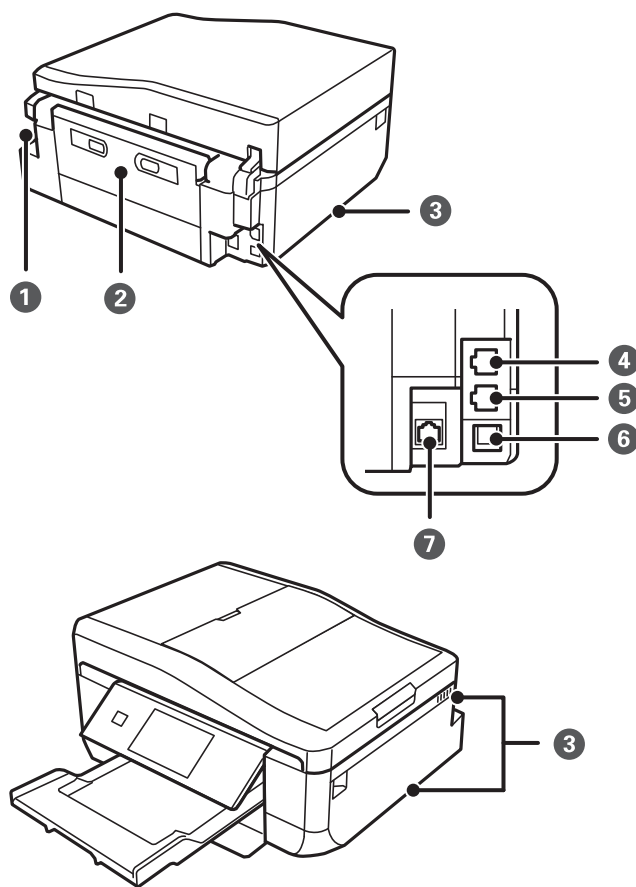

1	Ingresso CA	Consente il collegamento del cavo di alimentazione.
2	Coperchio posteriore	Rimuovere quando si estrae la carta inceppata.
3	Fessura di ventilazione	Dissipa il calore dall'interno della stampante. Le fessure di ventilazione sono situate sulle parti inferiore destra e inferiore sinistra e sul lato destro. Non coprire le fessure di ventilazione quando si posiziona la stampante.
4	Porta LINE*1	Consente il collegamento ad una linea telefonica.
5	Porta EXT.*1	Consente il collegamento ad un dispositivo telefonico esterno.
6	Porta USB	Consente il collegamento di un cavo USB.
7	Porta LAN*2	Consente il collegamento di un cavo LAN.

*1 Solo stampanti con funzioni fax.

*2 Solo stampanti compatibili Ethernet.

Informazioni correlate

➔ [“Descrizioni utilizzate in questo manuale” a pagina 9](#)

Pannello di controllo

È possibile modificare l'angolo del pannello di controllo.

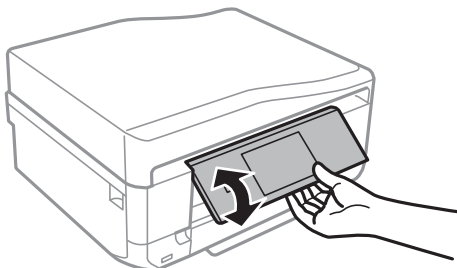

Nota:

- ❑ All'accensione della stampante, il pannello di controllo si solleva automaticamente. All'accensione successiva, il pannello si solleva allo stesso angolo impostato al momento dello spegnimento.
- ❑ Se si avvia la stampa con il pannello di controllo chiuso, verrà automaticamente sollevato e il vassoio di uscita verrà espulso.

Pulsanti

Tutti i pulsanti disponibili, tranne il pulsante di accensione, vengono visualizzati sullo schermo LCD.

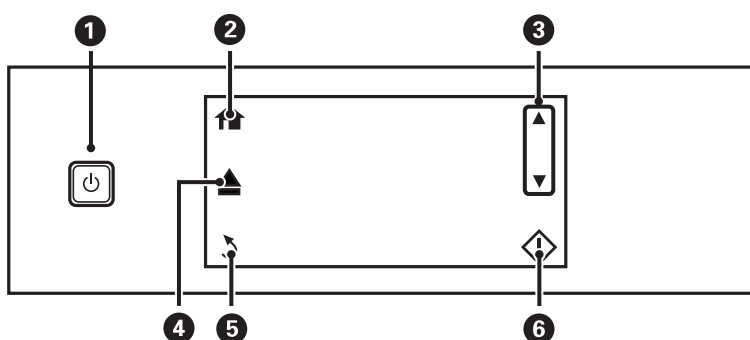

1		Consente di accendere e spegnere la stampante. Non spegnere mentre la spia di alimentazione lampeggia (durante il funzionamento della stampante o l'elaborazione dei dati). Se la spia di alimentazione è spenta, scollegare il cavo di alimentazione.
2		Visualizza la schermata iniziale.
3		Consente di scorrere in alto o in basso nella schermata per selezionare una voce di menu.
4		Apri o chiudi il vassoio di uscita.
5		Torna alla schermata precedente.
6		Consente di avviare un'operazione, quale la stampa o la copia.

Informazioni di base sulla stampante

Guida allo schermo LCD

Sullo schermo LCD vengono visualizzati i menu e i messaggi. Toccare lo schermo per selezionare un menu o effettuare impostazioni.

Per apprendere il significato delle icone, premere ◀ o ▶ per selezionare **Guida** e quindi selezionare **Elenco delle icone**.

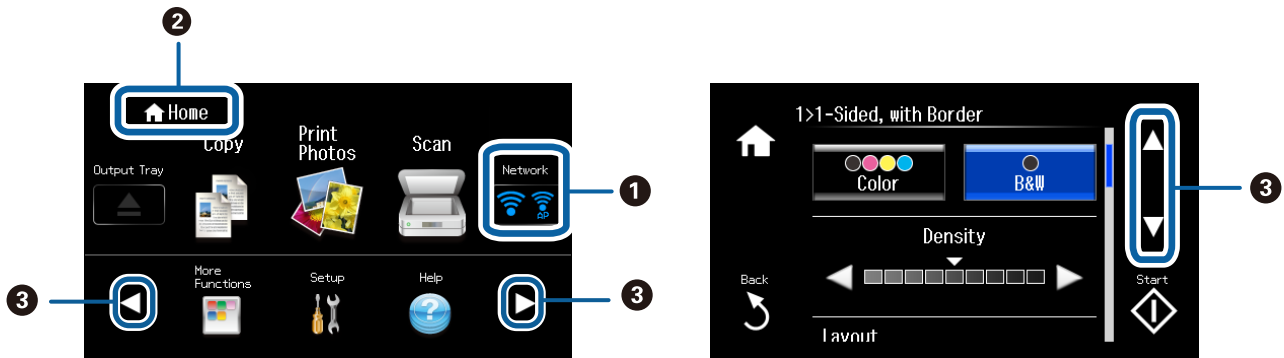

1	Vengono visualizzate le icone che indicano lo stato della rete. Toccare le icone per verificarne lo stato corrente.
2	Il nome della schermata visualizzata.
3	Premere ▲▼◀▶ per visualizzare altre funzioni o menu.

Scorrimento dello schermo LCD

È possibile scorrere lo schermo toccando ▲▼◀▶ oppure utilizzando le seguenti azioni di sfioramento.

- Sfiocare il centro dello schermo.
- Sfiocare con pressione leggermente maggiore se lo schermo a contatto non risponde.

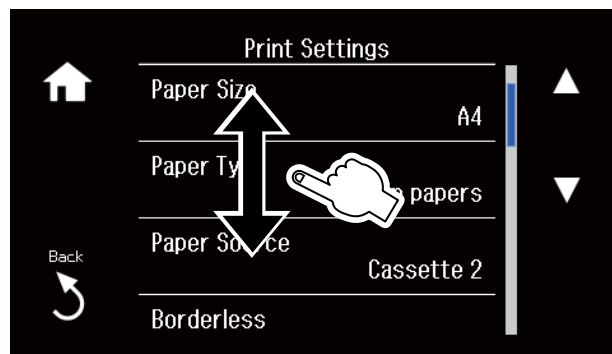

Visualizzazione di un menu appropriato per l'operazione

Effettuare una delle seguenti azioni per visualizzare i menu appropriati per l'operazione. Se non si desidera visualizzare i menu, accedere a **Configura** dalla schermata principale, selezionare **Funzioni guida** e quindi disabilitare **Modalità selezione automatica**.

- Inserire una scheda di memoria.

Informazioni di base sulla stampante

- ❑ Aprire il coperchio documenti per posizionare l'originale.
- ❑ Posizionare gli originali nell'ADF (solo stampanti dotate di ADF).

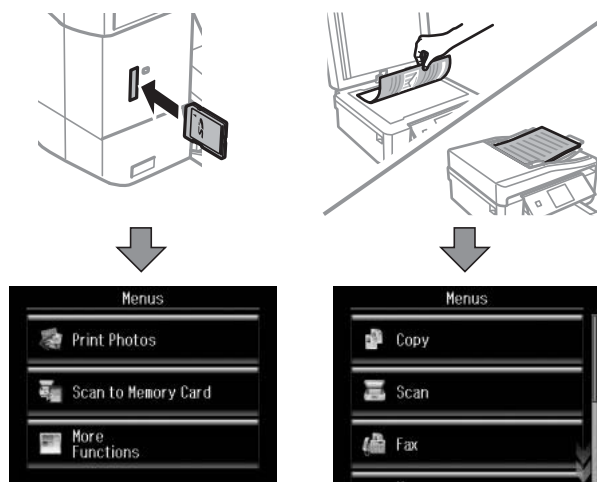

Voci di menu

Modalità Copia

Per accedere ai seguenti menu, scorrere lo schermo sfiorandolo oppure premendo ▲ o ▼.

Menu	Impostazioni e descrizioni	
Il numero di copie	Immettere il numero di copie. Premere un numero tra - e + per mostrare il tastierino numerico e immettere il numero di copie.	
Antepr.	Mostra un'immagine acquisita come anteprima dei risultati di copia.	
Colore/B/N	Selezionare il colore per la copia.	
Densità	Impostare la densità delle copie. Aumentare il livello della densità quando i risultati della copia appaiono troppo chiari. Diminuire il livello di densità quando l'inchiostro tende a macchiare.	
Fronte/retro	1>fronte	Copia un lato di un originale su un singolo lato della carta.
	2>fronte/retro	Copia entrambi i lati di un originale fronte/retro su entrambi i lati di un singolo foglio di carta (solo stampanti dotate di ADF).
	1>fronte/retro	Copia due originali a singolo lato su entrambi i lati di un singolo foglio di carta.
	2>fronte	Copia entrambi i lati di un originale fronte/retro su un lato di due fogli di carta (solo stampanti dotate di ADF).

Informazioni di base sulla stampante

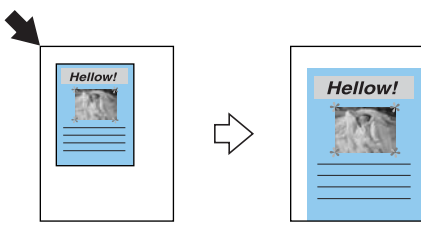
Menu	Impostazioni e descrizioni	
Disposizione	Con bordo	Esegue la copia con margini attorno ai bordi.
	Senza bordo	Esegue la copia senza margini attorno ai bordi. L'immagine viene leggermente ingrandita per rimuovere i bordi dai lati della carta.
	A4, Copia 2 +	Copia due originali a singolo lato su un singolo foglio di carta A4 con layout di due pagine su un foglio.
	A4, Libro/2 +	Copia due pagine affiancate di un libro su un singolo foglio di carta A4 con layout di due pagine su un foglio.
	Libro/fronte-retro	Copia due pagine separate di un libro e altro su entrambi i lati di un singolo foglio di carta. Disponibile solo quando si seleziona 1>fronte/retro come impostazione per la copia fronte-retro.
Riduci/Ingrandisci	<p>Esegue una copia ingrandita o ridotta dell'originale.</p> <p>Adatta pag. aut.: Effettua la scansione dell'area che contiene testo e immagini nonché dello spazio dal contrassegno d'angolo e ingrandisce o riduce i dati di scansione in base al formato carta selezionato.</p> <div style="text-align: center;">  <p>Il diagramma illustra il processo di adattamento automatico delle pagine. A sinistra, un documento con un riquadro di selezione e un'immagine ingrandita risultante. A destra, un documento con un'immagine ingrandita risultante.</p> </div> <p>Dimens. person. (%): Consente di specificare il fattore di ingrandimento o riduzione dell'originale.</p>	
Dimensioni foglio	Selezionare il formato della carta caricata.	
Tipo di carta	Selezionare il tipo della carta caricata.	
Origine carta	Selezionare l'origine carta che si desidera utilizzare.	
Tipo di documento	Selezionare il tipo di originale.	
Qualità	<p>Selezionare la qualità per la copia.</p> <p>Bozza: la stampa è più rapida, tuttavia le copie stampate potrebbero risultare sbiadite.</p> <p>Migliore: offre stampe di qualità migliore a una velocità di stampa inferiore.</p>	
Orientamento documento	Selezionare l'orientamento dell'originale.	
Direzione rilegatura	Selezionare la posizione di rilegatura degli originali (solo stampanti dotate di ADF).	
Margine rilegatura	Selezionare la posizione di rilegatura delle copie.	
Espansione	Con la stampa senza margini, l'immagine viene leggermente ingrandita per rimuovere i bordi dai lati della carta. Selezionare la quantità di ingrandimento dell'immagine.	
Tempo asciugatura	Selezionare il tempo di asciugatura per la copia fronte/retro. Aumentare il tempo di asciugatura quando l'inchiostro tende a macchiare.	
Cancela tutte le impostazioni	Ripristina le impostazioni predefinite delle opzioni selezionate.	

Informazioni di base sulla stampante

Modalità Stampa foto

Menu della visualizzazione miniature

Per accedere ai seguenti menu, premere **Opzioni** nella schermata di visualizzazione miniature.

Menu	Impostazioni e descrizioni	
Sfoggia	Cerca per data	Visualizza le foto sulla scheda di memoria ordinate per data. Selezionare una data per visualizzare tutte le foto salvate in tale data.
	Annulla ricerca	Annulla l'ordinamento delle foto e visualizza tutte le foto.
Seleziona foto	Seleziona tutte le foto	Selezionare tutte le foto sulla scheda di memoria e impostare il numero di stampe.
	Annulla selezione foto	Ripristina a 0 (zero) il numero di copie di tutte le foto.
Seleziona posizione	Se vi sono più di 1000 foto sulla scheda di memoria, le foto vengono automaticamente divise in gruppi che contengono un massimo di 999 foto. Selezionare un gruppo da visualizzare.	

Menu della visualizzazione foto singola

È possibile effettuare diverse impostazioni, quali la regolazione del colore e il ritaglio (selezione di una parte di foto da ritagliare e ingrandire).

Per accedere ai seguenti menu, premere **Modifica** nella schermata di visualizzazione foto singola.

Menu	Impostazioni e descrizioni	
Regolazioni foto	Ottimizza	Selezionare una delle opzioni di regolazione dell'immagine. Ottimizza foto: fornisce immagini più nitide e colori più brillanti regolando automaticamente il contrasto, la saturazione e la luminosità dei dati di immagine originali. P.I.M.: regola l'immagine in base alle informazioni di stampa fornite da una fotocamera digitale compatibile con PRINT Image Matching.
	Rilevamento scena	Disponibile quando si seleziona Ottimizza foto come impostazione di Ottimizza . Migliora la qualità dell'immagine per foto di persone, panorami e scene notturne.
	Correggi occhi rossi	Corregge l'effetto occhi rossi delle fotografie. Le correzioni vengono applicate solo alle stampe; il file originale resta inalterato. A seconda del tipo di foto, la correzione potrebbe essere applicata a parti dell'immagine diverse dagli occhi.
	Luminosità	Regola la luminosità dell'immagine.
	Contrasto	Regola la differenza tra le parti chiare e le parti scure.
	Nitidezza	Aumenta o diminuisce la messa a fuoco del bordo dell'immagine.
	Saturazione	Regola la nitidezza dell'immagine.
Filtro	Stampa in seppia o in monocromatico.	
Ritaglia/Zoom	Ingrandisce una parte di foto da stampare.	

Informazioni di base sulla stampante

Menu delle impostazioni di carta e stampa

Per accedere ai seguenti menu, premere **Impost.** nella schermata di visualizzazione miniature o di visualizzazione foto singola.

Menu	Impostazioni e descrizioni	
Dimensioni foglio	Selezionare il formato della carta caricata.	
Tipo di carta	Selezionare il tipo della carta caricata.	
Origine carta	Selezionare l'origine carta che si desidera utilizzare.	
Senza bordo	Stampa senza margini attorno ai bordi. L'immagine viene leggermente ingrandita per rimuovere i bordi dai lati della carta.	
Qualità	Selezionare una qualità di stampa. La selezione di Migliore fornisce stampe di qualità migliore, ma a una velocità di stampa inferiore.	
Espansione	Con la stampa senza margini, l'immagine viene leggermente ingrandita per rimuovere i bordi dai lati della carta. Selezionare la quantità di ingrandimento dell'immagine.	
Data	Selezionare un formato di data per stampare foto con la data. La data non viene stampata per alcuni layout o se le informazioni della data non sono incluse nei dati fotografici.	
Stampa info. su foto	Impostazioni macchina	Stampa con determinate informazioni Exif, quali la velocità dell'otturatore, il diaframma o la sensibilità ISO. Le informazioni non registrate non vengono stampate.
	Testo macchina	Stampa il testo impostato sulla fotocamera digitale. Per informazioni sulle impostazioni del testo, vedere la documentazione fornita con la fotocamera.
	Punto di riferimento	Stampa il nome del luogo o il monumento dove la foto è stata scattata per fotocamere digitali dotate di tale funzione. Per ulteriori dettagli, vedere il sito Web del produttore della fotocamera in uso. Le informazioni possono venire stampate solo con la stampa senza margini.
Adatta cornice	Ritaglia la foto. Potrebbe non essere disponibile per le foto panoramiche. La foto viene sempre ritagliata con la stampa Senza bordo .	
	Attiva	Ritaglia le parti superiore e inferiore o sinistra e destra dell'immagine.
	Disattiva	Crea margini a sinistra e destra o sopra e sotto l'immagine.
Bidirezionale	Stampa mentre la testina di stampa si sposta sia verso sinistra che verso destra. La selezione di Disattiva (stampa con spostamento in un'unica direzione) fornisce stampe di qualità migliore, ma a una velocità di stampa inferiore.	
Cancella tutte le impostazioni	Ripristina le impostazioni predefinite delle opzioni selezionate.	

Modalità Scansione

Menu	Impostazioni e descrizioni
Scansione scheda mem.	Effettua la scansione dell'originale e salva l'immagine acquisita sulla scheda di memoria inserita nella stampante. È possibile cambiare formato, colore o area di scansione.

Informazioni di base sulla stampante

Menu	Impostazioni e descrizioni
Scansione su Cloud	Invia l'immagine acquisita sulla destinazione registrata. Per utilizzare questa funzione, configurare le impostazioni tramite Epson Connect. Per dettagli, vedere quanto segue. https://www.epsonconnect.com/ http://www.epsonconnect.eu (solo Europa)
Scansione su computer (JPEG)	Salva l'immagine acquisita su un computer in formato JPEG.
Scansione su computer (PDF)	Salva l'immagine acquisita su un computer in formato PDF.
Scansione su computer (E-mail)	Allega l'immagine acquisita a un messaggio email.
Scansione su computer (WSD)	Memorizza i dati di scansione su un computer connesso in rete che esegue una versione inglese di Windows 8.1, Windows 8, Windows 7 o Windows Vista.

Opzioni di menu per Scansione

I seguenti menu sono disponibili solo per **Scansione scheda mem.** e **Scansione su Cloud.**

Menu	Impostazioni e descrizioni
JPG/PDF	Selezionare il formato in cui salvare l'immagine acquisita.
Colore/B/N	Selezionare se si desidera effettuare la scansione a colori o in monocromia.
Contrasto	Selezionare il contrasto dell'immagine acquisita.
Scansione fronte/retro	Selezionare se effettuare la scansione di un singolo lato o di entrambi i lati dell'originale (solo stampanti dotate di ADF).
Area di scansione	Selezionare l'area di scansione. Ritaglio autom.: lo spazio bianco attorno al testo o all'immagine viene ritagliato durante la scansione. Area massima: la scansione viene eseguita in base all'area di scansione massima del vetro dello scanner. Selezionare questa impostazione ed effettuare nuovamente la scansione se i bordi dell'immagine acquisita risultano tagliati quando è selezionato A4 .
Documento	Selezionare il tipo di originale.
Risoluzione	Selezionare una risoluzione di scansione.
Orientamento documento	Selezionare l'orientamento dell'originale. Disponibile solo quando è selezionato PDF come formato di salvataggio.
Direzione rilegatura	Selezionare la posizione di rilegatura degli originali.
Cancella tutte le impostazioni	Ripristina le impostazioni predefinite delle opzioni selezionate.

Informazioni di base sulla stampante

Modo Fax (Solo stampanti con funzioni fax)

Per visualizzare i seguenti menu, premere **Fax** nella schermata principale e quindi scorrere in basso tramite il pulsante ▼.

Menu	Impostazioni e descrizioni
Contatti	Visualizza l'elenco dei contatti. È inoltre possibile aggiungere o modificare i contatti.
Ricomposiz.	Selezionare per ricomporre l'ultimo numero fax composto.
Colore/B/N	Selezionare per inviare un fax a colori o monocromatico.
Risoluzione	Selezionare una risoluzione per i fax in uscita. Per gli originali contenenti sia testo, sia immagini, selezionare Foto . Il tempo necessario per l'invio di un fax varia a seconda dell'originale e della risoluzione.
Contrasto	Selezionare una densità per i fax in uscita. L'opzione Automatico regola automaticamente il contrasto dell'originale.
Fax fronte/retro	Selezionare la scansione di entrambi i lati dell'originale quando si invia un fax in monocromia.
Invio diretto	Quando si invia un fax in monocromia, il documento acquisito viene memorizzato temporaneamente nella stampante. Pertanto, l'invio di un elevato numero di pagine può provocare il riempimento della memoria della stampante e la conseguente interruzione dell'invio del fax. È possibile evitare questo problema abilitando la funzione Invio diretto . Tuttavia, l'invio del fax richiede più tempo, poiché le operazioni di scansione e invio vengono eseguite simultaneamente. La funzionalità non può essere utilizzata per più destinatari contemporaneamente.
Invia antepr.	Quando si invia un fax in monocromia, il documento acquisito viene visualizzato sullo schermo LCD. È possibile verificare il documento acquisito prima dell'invio. Questa funzione non risulta disponibile quando si utilizza la funzione Invio diretto .
Cancella tutte le impostazioni	Ripristina le impostazioni configurate in Configura > Impostazioni fax > Impostazioni d'invio .

Menu del modo Fax (Solo stampanti con funzioni fax)

Per visualizzare i seguenti menu, premere **Fax** nella schermata iniziale e quindi premere **Opzioni avanzate**.

Menu	Impostazioni e descrizioni
Invia fax più tardi	Per ulteriori informazioni, vedere le pagine in cui vengono descritte queste funzioni.
Trasmetti fax	
Polling	
Apri Posta ar	Visualizza i documenti ricevuti quando è stato impostato il salvataggio dei fax ricevuti nella posta in arrivo.
Ristampa fax	Stampa i fax ricevuti e temporaneamente memorizzati nella memoria della stampante, a partire dal fax più recente. Quando la stampante esaurisce la memoria, i fax vengono automaticamente eliminati a partire dal fax meno recente. I fax ricevuti e memorizzati nella posta in arrivo non vengono automaticamente eliminati.

Informazioni di base sulla stampante

Menu	Impostazioni e descrizioni	
Rapporto fax	Elenco Impostazioni fax	Consente di stampare le impostazioni fax correnti.
	Log fax	Visualizza o stampa la cronologia dei lavori fax inviati o ricevuti. È possibile impostare la stampa automatica del report mediante le voci di menu seguenti. Configura > Impostazioni fax > Impostazioni report > Stampa aut. di log fax
	Ultima trasmissione	Consente di stampare un report dell'ultimo fax inviato o ricevuto tramite polling.
	Elenco contatti	Stampa l'elenco selezionato.
	Elenco composizioni rapide	
	Elenco composizioni gruppo	
	Traccia protocollo	Consente di stampare un report dell'ultimo fax inviato o ricevuto.

Informazioni correlate

- ➔ [“Invio di fax a un'ora specifica” a pagina 120](#)
- ➔ [“Invio di fax a più destinatari \(Trasmetti fax\)” a pagina 121](#)
- ➔ [“Ricezione di fax mediante polling” a pagina 124](#)

Modo Quiet

Selezionare **Modo Quiet** nella schermata iniziale. Stampa in modo silenzioso quando abilitato. Tuttavia, la velocità di stampa potrebbe diminuire.

Modalità Altre funzioni

Copia/Ripristina foto

È possibile copiare le foto stampate. Per ulteriori informazioni, vedere la pagina in cui viene descritta la procedura per la copia delle foto.

Menu	Impostazioni e descrizioni
Copia/Ripristina foto	Ripristina i colori nelle foto sbiadite.

Opzioni di menu per Copia/Ripristina foto

Per accedere ai seguenti menu, premere **Modifica** quando è visualizzata una foto di scansione.

Informazioni di base sulla stampante

Menu	Impostazioni e descrizioni	
Regolazioni foto	Ottimizza	La selezione di Ottimizza foto fornisce immagini più nitide e colori più brillanti regolando automaticamente il contrasto, la saturazione e la luminosità dei dati di immagine originali.
Filtro	Stampa in monocromatico.	
Ritaglia/Zoom	Ingrandisce una parte di foto da stampare.	

Per accedere ai seguenti menu, premere **Impost.** quando è visualizzata una foto di scansione.

Menu	Impostazioni e descrizioni	
Dimensioni foglio	Selezionare il formato della carta caricata.	
Tipo di carta	Selezionare il tipo della carta caricata.	
Origine carta	Selezionare l'origine carta che si desidera utilizzare.	
Senza bordo	Esegue la copia senza margini attorno ai bordi. L'immagine viene leggermente ingrandita per rimuovere i bordi dai lati della carta.	
Espansione	Con la stampa senza margini, l'immagine viene leggermente ingrandita per rimuovere i bordi dai lati della carta. Selezionare la quantità di ingrandimento dell'immagine.	

Foglio disposizione foto

È possibile stampare le foto con diversi layout, ad esempio stampando più foto su un foglio di carta fotografica.

20 +: sotto ciascuna foto viene stampato il numero di serie o la data.

Adesivo 16-up: Selezionare quando si stampa su adesivi fotografici.

P.I.F. viene visualizzato se è presente una cornice P.I.F. sulla scheda di memoria.

Menu	Impostazioni e descrizioni	
Dimensioni foglio	Selezionare il formato della carta caricata.	
Tipo di carta	Selezionare il tipo della carta caricata.	
Origine carta	Selezionare l'origine carta che si desidera utilizzare.	
Metodo layout	Selezionare la disposizione delle foto.	
	Disposizione automatica	Le foto vengono posizionate automaticamente utilizzando il layout selezionato. Se il numero delle foto selezionate è inferiore agli spazi disponibili nel layout selezionato, nella stampa appariranno degli spazi vuoti.
	Colloca foto manualmente	Posizionare manualmente le foto nel layout selezionato. Se si seleziona Lascia vuoto , viene lasciato uno spazio bianco nella stampa.

Opzioni di menu per Foglio disposizione foto

Per accedere ai seguenti menu, premere **Opzioni** quando è visualizzata una foto sullo schermo.

Informazioni di base sulla stampante

Menu	Impostazioni e descrizioni	
Sfoglia	Cerca per data	Visualizza le foto sulla scheda di memoria ordinate per data. Selezionare una data per visualizzare tutte le foto salvate in tale data.
	Annulla ricerca	Annulla l'ordinamento delle foto e visualizza tutte le foto.
Seleziona foto	Seleziona tutte le foto	Selezionare tutte le foto sulla scheda di memoria e impostare il numero di stampe.
	Annulla selezione foto	Ripristina a 0 (zero) il numero di copie di tutte le foto.
Seleziona posizione	Se vi sono più di 1000 foto sulla scheda di memoria, le foto vengono automaticamente divise in gruppi che contengono un massimo di 999 foto. Selezionare un gruppo da visualizzare.	

Per accedere ai seguenti menu, premere **Modifica** quando si seleziona una foto.

Menu	Impostazioni e descrizioni	
Regolazioni foto	Ottimizza	Selezionare una delle opzioni di regolazione dell'immagine. Ottimizza foto: fornisce immagini più nitide e colori più brillanti regolando automaticamente il contrasto, la saturazione e la luminosità dei dati di immagine originali. P.I.M.: regola l'immagine in base alle informazioni di stampa fornite da una fotocamera digitale compatibile con PRINT Image Matching.
	Rilevamento scena	Disponibile quando si seleziona Ottimizza foto come impostazione di Ottimizza . Migliora la qualità dell'immagine per foto di persone, panorami e scene notturne.
	Correggi occhi rossi	Corregge l'effetto occhi rossi delle fotografie. Le correzioni vengono applicate solo alle stampe; il file originale resta inalterato. A seconda del tipo di foto, la correzione potrebbe essere applicata a parti dell'immagine diverse dagli occhi.
	Luminosità	Regola la luminosità dell'immagine.
	Contrasto	Regola la differenza tra le parti chiare e le parti scure.
	Nitidezza	Aumenta o diminuisce la messa a fuoco del bordo dell'immagine.
	Saturazione	Regola la nitidezza dell'immagine.
Filtro	Stampa in seppia o in monocromatico.	
Ritaglia/Zoom	Ingrandisce una parte di foto da stampare.	

Per accedere ai seguenti menu, selezionare una foto, impostare il numero di stampe e quindi premere **Procedi**.

Menu	Impostazioni e descrizioni
Qualità	Selezionare una qualità di stampa. La selezione di Migliore fornisce stampe di qualità migliore, ma a una velocità di stampa inferiore.
Espansione	Con la stampa senza margini, l'immagine viene leggermente ingrandita per rimuovere i bordi dai lati della carta. Selezionare la quantità di ingrandimento dell'immagine.

Informazioni di base sulla stampante

Menu	Impostazioni e descrizioni	
Data	<p>Selezionare un formato di data per stampare foto con la data. La data non viene stampata per alcuni layout o se le informazioni della data non sono incluse nei dati fotografici.</p> <p>La data viene stampata automaticamente quando si seleziona 20 +. La data utilizzata è la data in cui la foto è stata scattata o in cui sono stati salvati i dati fotografici.</p>	
Stampa info. su foto	Impostazioni macchina	Stampa con determinate informazioni Exif, quali la velocità dell'otturatore, il diaframma o la sensibilità ISO. Le informazioni non registrate non vengono stampate.
	Testo macchina	Stampa il testo impostato sulla fotocamera digitale. Per informazioni sulle impostazioni del testo, vedere la documentazione fornita con la fotocamera.
	Punto di riferimento	Stampa il nome del luogo o il monumento dove la foto è stata scattata per fotocamere digitali dotate di tale funzione. Per ulteriori dettagli, vedere il sito Web del produttore della fotocamera in uso. Le informazioni possono venire stampate solo con la stampa senza margini.
Adatta cornice	<p>Ritaglia la foto. Potrebbe non essere disponibile per le foto panoramiche.</p> <p>La foto viene sempre ritagliata con Senza bordo, Superiore 1/2/Inferiore 1/2 o con la stampa.</p>	
	Attiva	Ritaglia le parti superiore e inferiore o sinistra e destra dell'immagine.
	Disattiva	Crea margini a sinistra e destra o sopra e sotto l'immagine.
Bidirezionale	<p>Stampa mentre la testina di stampa si sposta sia verso sinistra che verso destra. La selezione di Disattiva (stampa con spostamento in un'unica direzione) fornisce stampe di qualità migliore, ma a una velocità di stampa inferiore.</p>	

Biglietto di auguri

È possibile aggiungere del testo personalizzato su una foto o stampare degli adesivi fotografici. Per ulteriori informazioni, vedere la pagina in cui viene descritta la procedura per la stampa di una cartolina.

Copia su CD/DVD

È possibile copiare una foto o una etichetta CD/DVD su un CD/DVD. Per ulteriori informazioni, vedere la pagina in cui viene descritta la procedura per la copia su un CD/DVD.

Menu	Impostazioni e descrizioni
Esterno/Interno	Specificare l'intervallo di stampa. È possibile specificare fino a 120 mm per il diametro esterno e un minimo di 18 mm per il diametro interno. A seconda dell'impostazione, il CD/DVD o il vassoio CD/DVD potrebbe sporcarsi. Impostare l'intervallo in base all'area stampabile del CD/DVD in uso.
Stampa su CD/DVD/Stampa di prova su fogli A4	Selezionare se stampare o meno una prova su carta comune formato A4 o su un CD/DVD.
Antepr.	Mostra un'immagine acquisita come anteprima dei risultati di copia.
Colore/B/N	Selezionare il colore per la copia.
Densità	Impostare la densità delle copie. Aumentare il livello della densità quando i risultati della copia appaiono chiari. Diminuire il livello di densità quando l'inchiostro tende a macchiare.
Tipo di documento	Selezionare il tipo di originale.

Informazioni di base sulla stampante

Menu	Impostazioni e descrizioni
Qualità	<p>Selezionare la qualità per la copia. Migliore risulta disponibile solo quando si seleziona Stampa su CD/DVD.</p> <p>Standard: la stampa è più rapida, tuttavia le copie stampate potrebbero risultare sbiadite.</p> <p>Migliore: offre stampe di qualità migliore a una velocità di stampa inferiore.</p>

Stampa su CD/DVD

È possibile stampare una foto da una scheda di memoria su un CD/DVD. Per ulteriori informazioni, vedere la pagina in cui viene descritta la procedura per la stampa su un CD/DVD.

Menu	Impostazioni e descrizioni				
Layout di stampa	<p>Selezionare il layout da utilizzare per la stampa su un CD/DVD. Collezione CD/DVD dispone automaticamente 10 foto selezionate.</p> <div style="text-align: center;">  </div>				
Metodo layout	<p>Selezionare la disposizione delle foto.</p> <table border="1" style="width: 100%;"> <tbody> <tr> <td style="width: 30%;">Disposizione automatica</td> <td>Le foto vengono posizionate automaticamente utilizzando il layout selezionato. Se il numero delle foto selezionate è inferiore agli spazi disponibili nel layout selezionato, nella stampa appariranno degli spazi vuoti.</td> </tr> <tr> <td>Colloca foto manualmente</td> <td>Posizionare manualmente le foto in un layout selezionato. Se si seleziona Lascia vuoto, viene lasciato uno spazio bianco nella stampa.</td> </tr> </tbody> </table>	Disposizione automatica	Le foto vengono posizionate automaticamente utilizzando il layout selezionato. Se il numero delle foto selezionate è inferiore agli spazi disponibili nel layout selezionato, nella stampa appariranno degli spazi vuoti.	Colloca foto manualmente	Posizionare manualmente le foto in un layout selezionato. Se si seleziona Lascia vuoto , viene lasciato uno spazio bianco nella stampa.
Disposizione automatica	Le foto vengono posizionate automaticamente utilizzando il layout selezionato. Se il numero delle foto selezionate è inferiore agli spazi disponibili nel layout selezionato, nella stampa appariranno degli spazi vuoti.				
Colloca foto manualmente	Posizionare manualmente le foto in un layout selezionato. Se si seleziona Lascia vuoto , viene lasciato uno spazio bianco nella stampa.				

Opzioni di menu per Stampa su CD/DVD

Per accedere ai seguenti menu, premere **Opzioni** quando è visualizzata una foto.

Menu	Impostazioni e descrizioni				
Sfoggia	<table border="1" style="width: 100%;"> <tbody> <tr> <td style="width: 30%;">Cerca per data</td> <td>Visualizza le foto sulla scheda di memoria ordinate per data. Selezionare una data per visualizzare tutte le foto salvate in tale data.</td> </tr> <tr> <td>Annulla ricerca</td> <td>Annulla l'ordinamento delle foto e visualizza tutte le foto.</td> </tr> </tbody> </table>	Cerca per data	Visualizza le foto sulla scheda di memoria ordinate per data. Selezionare una data per visualizzare tutte le foto salvate in tale data.	Annulla ricerca	Annulla l'ordinamento delle foto e visualizza tutte le foto.
	Cerca per data	Visualizza le foto sulla scheda di memoria ordinate per data. Selezionare una data per visualizzare tutte le foto salvate in tale data.			
Annulla ricerca	Annulla l'ordinamento delle foto e visualizza tutte le foto.				
Seleziona posizione	Se vi sono più di 1000 foto sulla scheda di memoria, le foto vengono automaticamente divise in gruppi che contengono un massimo di 999 foto. Selezionare un gruppo da visualizzare.				

Per accedere ai seguenti menu, premere **Modifica** quando si seleziona una foto.

Informazioni di base sulla stampante

Menu	Impostazioni e descrizioni	
Regolazioni foto	Ottimizza	Selezionare una delle opzioni di regolazione dell'immagine. Ottimizza foto: fornisce immagini più nitide e colori più brillanti regolando automaticamente il contrasto, la saturazione e la luminosità dei dati di immagine originali. P.I.M.: regola l'immagine in base alle informazioni di stampa fornite da una fotocamera digitale compatibile con PRINT Image Matching.
	Rilevamento scena	Disponibile quando si seleziona Ottimizza foto come impostazione di Ottimizza . Migliora la qualità dell'immagine per foto di persone, panorami e scene notturne.
	Correggi occhi rossi	Corregge l'effetto occhi rossi delle fotografie. Le correzioni vengono applicate solo alle stampe; il file originale resta inalterato. A seconda del tipo di foto, la correzione potrebbe essere applicata a parti dell'immagine diverse dagli occhi.
	Luminosità	Regola la luminosità dell'immagine.
	Nitidezza	Aumenta o diminuisce la messa a fuoco del bordo dell'immagine.
	Saturazione	Regola la nitidezza dell'immagine.
Filtro	Stampa in seppia o in monocromatico.	
Ritaglia/Zoom	Ingrandisce una parte di foto da stampare.	

Per accedere ai seguenti menu, selezionare una foto e quindi premere **Procedi**.

Menu	Impostazioni e descrizioni
Esterno/Interno	Specificare l'intervallo di stampa. È possibile specificare fino a 120 mm per il diametro esterno e un minimo di 18 mm per il diametro interno. A seconda dell'impostazione, il CD/DVD o il vassoio CD/DVD potrebbe sporcarsi. Impostare l'intervallo in base all'area stampabile del CD/DVD in uso.
Stampa su CD/DVD/Stampa di prova su fogli A4	Selezionare se stampare o meno una prova su carta comune formato A4 o su un CD/DVD.
Densità CD	Impostare la densità da utilizzare per la stampa su un CD/DVD.

Cancelleria pers.

È possibile stampare su carta a righe o calendari oppure creare carta da scrittura e biglietti augurali personalizzati.

Menu	Impostazioni e descrizioni
Carte allineate	Stampa alcuni tipi di carta rigata, carta millimetrata o carta musicale su fogli in formato A4.
Carte da lettere	Stampa alcuni tipi di carta da scrittura su fogli in formato A4 con una foto da scheda di memoria impostata come sfondo. La foto viene stampata molto chiara in modo da agevolare la scrittura su di essa.
Calendario	Stampa un calendario settimanale o mensile su fogli in formato A4. Selezionare il periodo per il calendario mensile.
Biglietto	Stampa una cartolina su fogli in formato A4 utilizzando immagini memorizzate nella stampante o immagini su una scheda di memoria.

Informazioni di base sulla stampante

Menu	Impostazioni e descrizioni	
Origami	Busta origami	Stampa un modello di busta su carta formato A4 utilizzando immagini dalla stampante. Abilitare Linea di piegatura per stampare le linee di piegatura sul modello della busta.
	Istruzioni busta origami	Stampa un foglio che descrive la modalità di piegatura del modello di busta su carta formato A4. Posizionare il foglio sopra il modello e piegare entrambi i fogli insieme. Per ulteriori informazioni, vedere la pagina in cui viene descritta la procedura per la creazione delle buste.

Opzioni di menu per Cancelleria pers.

Menu	Impostazioni e descrizioni	
Biglietto	Dimensioni foglio	Selezionare il formato della carta caricata.
	Tipo di carta	Selezionare il tipo della carta caricata.
	Origine carta	Selezionare l'origine carta che si desidera utilizzare.
	Seleziona da	Selezionare un'immagine da stampare sulla cartolina.
	Posizione immagine	Selezionare la posizione dell'immagine sulla cartolina.
	Tipo di linea	Selezionare il tipo di riga da stampare sulla cartolina.
	Colore linea	Selezionare il colore della riga da stampare sulla cartolina.
	Layout di stampa	Selezionare se stampare la cartolina con layout di 2 o 4 immagini.
Origami	Linea di piegatura	Selezionare se stampare o meno le linee di piegatura sul modello della busta.
	Posizione immagine	Selezionare la posizione dell'immagine sulla busta.
	Busta origami	Selezionare le dimensioni della busta.

Album da colorare

È possibile creare un foglio da colorare estraendo solo i contorni delle foto o delle figure. Effettuare la scansione di una foto o selezionare una foto sulla scheda di memoria per stampare un libro da colorare.

Opzioni di menu per Album da colorare

Menu	Impostazioni e descrizioni
Impostazioni foglio	Selezionare il tipo della carta caricata.
Origine carta	Selezionare l'origine carta che si desidera utilizzare.
Densità	Selezionare il livello di densità per i contorni del foglio da colorare.
Rilevamento riga	Selezionare la sensibilità da utilizzare per rilevare i contorni della foto.

Informazioni di base sulla stampante

Per accedere ai seguenti menu, selezionare **Foto su scheda di memoria** e quindi premere **Opzioni**.

Menu	Impostazioni e descrizioni	
Sfoggia	Cerca per data	Visualizza le foto sulla scheda di memoria ordinate per data. Selezionare una data per visualizzare tutte le foto salvate in tale data.
	Annulla ricerca	Annulla l'ordinamento delle foto e visualizza tutte le foto.
Seleziona posizione	Se vi sono più di 1000 foto sulla scheda di memoria, le foto vengono automaticamente divise in gruppi che contengono un massimo di 999 foto. Selezionare un gruppo da visualizzare.	

Informazioni correlate

- ➔ “Copia di foto” a pagina 100
- ➔ “Stampa di foto da una scheda di memoria con note manoscritte” a pagina 68
- ➔ “Copia su etichetta CD/DVD” a pagina 100
- ➔ “Stampa di foto da una scheda di memoria su una etichetta CD/DVD” a pagina 67
- ➔ “Piegatura delle buste” a pagina 71

Modalità Configura

Menu	Impostazioni e descrizioni	
Livelli d'inchiostro	Visualizza i livelli approssimativi di inchiostro nelle cartucce di inchiostro. Quando è visualizzata un'icona !, la cartuccia di inchiostro è in esaurimento. Quando è visualizzato un contrassegno X, la cartuccia di inchiostro è esaurita.	
Manutenzione	Controllo diffusore	Stampa un motivo per verificare se gli ugelli della testina di stampa sono ostruiti.
	Pulizia testina	Pulisce gli ugelli ostruiti della testina di stampa.
	Allineamento testina	Regola la testina di stampa per il miglioramento della qualità di stampa.
	Sost. cartucce ad inchiostro	Utilizzare questa funzione per sostituire le cartucce di inchiostro prima che l'inchiostro si esaurisca.

Informazioni di base sulla stampante

Menu	Impostazioni e descrizioni		
Configurazione stampante	Imp. sorgente carta	Config. carta	Selezionare il formato carta e il tipo di carta caricati.
		Configurazione e carta	Visualizza automaticamente la schermata delle impostazioni carta quando la carta viene caricata. AirPrint non è disponibile quando disabilitato. Inoltre, la stampante non avvisa l'utente anche se le impostazioni della carta non corrispondono alla carta caricata.
	CD/DVD	Regola la posizione di stampa di un CD/DVD spostando in alto, in basso, a sinistra o a destra per adattarlo.	
	Adesivi	Regola la posizione di stampa di un adesivo fotografico spostandolo in alto, in basso, a sinistra o a destra per adattarlo.	
	Carta spessa	Utilizzare questa funzione se l'inchiostro macchia e la carta si sporca. Quando abilitata, la velocità di stampa potrebbe diminuire. Abilitare questa impostazione solo se l'inchiostro macchia. Quando si spegne la stampante, la funzionalità viene disattivata.	
	Suono	Attiva o disattiva i bip sonori che vengono emessi quando si azionano i pulsanti o quando si verifica un errore e cambia il volume.	
	Modo Quiete	Stampa in modo silenzioso quando abilitato. Tuttavia, la velocità di stampa potrebbe diminuire.	
	Screen saver	Selezionando Dati scheda di memoria , le foto vengono visualizzate in sequenza quando non vengono eseguite operazioni per circa tre minuti.	
	Accensione automatica	Abilita l'accensione automatica della stampante quando un lavoro di stampa o di scansione viene avviato da un computer connesso tramite USB o tramite rete. Ciò aumenta leggermente il consumo di corrente rispetto allo spegnimento completo della stampante. Come impostazione predefinita, questa funzione è disattivata (non disponibile per stampanti con funzioni fax).	
	Timer spegnimento	Spegne automaticamente la stampante allo scadere di un tempo specificato in assenza di operazioni. È possibile regolare il tempo che deve trascorrere prima che venga attivato il risparmio energetico. Un intervallo di attesa maggiore incide sul consumo energetico del prodotto. Tenere presente l'impatto ambientale prima di effettuare delle modifiche (non disponibile per stampanti con funzioni fax).	
	Timer sospensione	Selezionare l'intervallo di tempo trascorso il quale deve essere attivata la modalità di sospensione (modalità Risparmio energia) se non viene eseguita alcuna operazione. Una volta trascorso l'intervallo di tempo impostato, il display LCD si spegne.	
	Cancella tutte le impostazioni	Ripristina le impostazioni predefinite delle opzioni selezionate.	
	Configurazione di base	Data/Ora	Cambiare la data e l'ora (solo stampanti con funzioni fax).
Ora legale		Selezionare l'impostazione di ora legale applicabile alla regione di residenza (solo stampanti con funzioni fax).	
Paese/Zona		Selezionare il paese e l'area (solo stampanti con funzioni fax).	
Lingua/Language		Selezionare la lingua di visualizzazione desiderata.	

Informazioni di base sulla stampante

Menu	Impostazioni e descrizioni		
Impostazioni di rete	Stato di rete	Premere Dettagli per controllare lo stato della connessione di rete, della connessione Epson Connect e altro ancora. Selezionare Foglio stato stampa per stampare il foglio di stato rete.	
	Configurazione Wi-Fi	Vedere la <i>Guida di rete</i> per configurare le impostazioni seguenti.	
		Installazione guidata Wi-Fi	Selezionare un SSID, immettere una password e quindi connettere la stampante a una rete wireless (Wi-Fi).
		Configurazione e tasto (WPS)	Per connettere la stampante a una rete wireless tramite il tasto interruttore WPS sul router wireless in uso.
		Configurazione e PIN (WPS)	Nell'utility del router wireless, immettere il codice PIN visualizzato sullo schermo della stampante e connettere la stampante a una rete wireless (Wi-Fi).
		Connessione automatica Wi-Fi	Consente una connessione agevole della stampante a una rete wireless (Wi-Fi) tramite un computer connesso al router wireless. È sufficiente seguire le istruzioni sullo schermo del computer per effettuare le impostazioni di rete senza immettere un SSID o la chiave di sicurezza.
		Disabilita Wi-Fi	Disabilita la connessione disattivando Wi-Fi senza eliminare le informazioni di rete. Per abilitare la connessione, impostare di nuovo la rete wireless (Wi-Fi).
		Config. Wi-Fi Direct	Connette la stampante a una rete wireless (Wi-Fi) senza un router wireless.
	Configurazione manuale rete	Modifica le impostazioni di rete, quali il nome della stampante o le impostazioni TCP/IP.	
Controllo connessione rete	Verifica lo stato della connessione di rete e stampa un report correlato. In presenza di problemi di connessione, per informazioni sulla relativa risoluzione consultare il report. Per ulteriori informazioni, vedere la <i>Guida di rete</i> .		
Servizi Epson Connect	È possibile sospendere e riattivare i servizi Epson Connect o Google Cloud Print, nonché annullare l'utilizzo di tali servizi, ovvero ripristinare le impostazioni predefinite. Per dettagli, vedere quanto segue.		
Servizi Google Cloud Print	https://www.epsonconnect.com/ http://www.epsonconnect.eu (solo Europa)		
Configurazione condivisione file	Selezionare il metodo di connessione tra la stampante e il computer quando si assegna l'accesso in scrittura sulla scheda di memoria inserita nella stampante. L'accesso in lettura e scrittura viene fornito al computer con la connessione prioritaria. Agli altri computer viene assegnato solo l'accesso in lettura.		
Imp. di stamp. rete dom.	Modificare le impostazioni di stampa dalla rete domestica, ad esempio una fotocamera digitale o un computer.		
Impostazioni fax	Consente di visualizzare l'elenco dei menu in Impostazioni fax .		
Config. dispos. esterno	Modificare le impostazioni di stampa per stampare direttamente da un dispositivo esterno quale una fotocamera digitale.		

Informazioni di base sulla stampante

Menu	Impostazioni e descrizioni	
Funzioni guida	Avviso impostazione carta	Avverte l'utente quando le impostazioni della carta non corrispondono alla carta caricata.
	Avviso documento	Avvisa l'utente che un originale è stato lasciato sul vetro dello scanner controllando se il coperchio è stato aperto o chiuso dopo il termine della copia o della scansione tramite il pannello di controllo.
	Modalità selezione automatica	Quando una qualsiasi delle seguenti operazioni viene eseguita, viene visualizzato il menu appropriato per l'operazione. <ul style="list-style-type: none"> <input type="checkbox"/> Inserimento di una scheda di memoria. <input type="checkbox"/> Posizionamento degli originali nel vetro dello scanner. <input type="checkbox"/> Posizionamento degli originali nell'ADF (solo stampanti dotate di ADF).
	Tutte le funzioni	Abilita o disabilita tutte le funzioni di guida.
	Cancella tutte le impostazioni	Ripristina le impostazioni predefinite delle opzioni selezionate.
Ripristina impostazioni predefinite	Ripristina le impostazioni predefinite delle opzioni selezionate.	

Informazioni correlate

➔ [“Impostazioni fax \(Solo stampanti con funzioni fax\)” a pagina 37](#)

Impostazioni fax (Solo stampanti con funzioni fax)

Per accedere ai seguenti menu, accedere a **Configura** dalla schermata principale, premere ▼ per scorrere in basso e quindi selezionare **Impostazioni fax**.

Menu	Impostazioni e descrizioni	
Impostazioni d'invio	Le impostazioni configurate nel menu vengono utilizzate per impostazione predefinita per l'invio di fax. Per ulteriori informazioni sulle voci di impostazione, vedere l'elenco dei menu della modalità Fax .	
Impostazioni di ricezione	Risposta automatica	Consente l'avvio automatico della ricezione fax dopo il numero specificato di squilli.
	DRD	Selezionare una modalità di squillo assegnata al proprio numero fax se è stato sottoscritto un servizio di differenziazione degli squilli, che consente di disporre di diversi numeri telefonici su una singola linea e di assegnare diverse modalità di squillo a ciascun numero. A seconda dell'area, questa opzione potrebbe essere impostata su Attiva o su Disattiva .
	Squilli alla risposta	Selezionare il numero di squilli dopo il quale la stampante riceve automaticamente un fax. A seconda dell'area di utilizzo, questa impostazione potrebbe non essere visualizzata.
	Rendimento fax	È possibile impostare il salvataggio dei documenti ricevuti nella posta in arrivo, in un dispositivo di memoria esterno o in un computer.
	Ricezione remota	Quando si risponde a una chiamata fax in arrivo con un telefono connesso alla stampante, è possibile avviare la ricezione del fax immettendo il codice specificato dal telefono.

Informazioni di base sulla stampante

Menu	Impostazioni e descrizioni	
Impostazioni di stampa	Riduzione automatica	Riduce i documenti ricevuti di grandi dimensioni per adattarli alla carta caricata nel cassetto carta. Non sempre è possibile eseguire la riduzione; ciò dipende dai dati ricevuti. Se la funzionalità è disabilitata, i documenti di grandi dimensioni vengono stampati nel formato originale su più fogli o potrebbe essere espulsa una seconda pagina vuota.
	Pila di fascicolazione	I documenti ricevuti vengono stampati a partire dall'ultima pagina (stampa in ordine discendente) affinché i documenti stampati vengano impilati nell'ordine di pagina corretto. Se la memoria della stampante è quasi esaurita, la funzionalità potrebbe non essere disponibile.
	Tempo di stampa sospeso	Abilitare questa impostazione e immettere un orario di fine e un orario di inizio per il salvataggio dei documenti ricevuti in memoria invece che stamparli durante il periodo di tempo specificato. Prima di utilizzare questa funzione, assicurarsi di disporre di memoria libera sufficiente. All'orario di inizio impostato, i fax ricevuti vengono stampati. La funzionalità può essere utilizzata per evitare rumori nelle ore notturne o per impedire la divulgazione di documenti a carattere riservato in propria assenza.
Impostazioni report	Rapporto ultima trasmiss.	Stampa automaticamente un report dopo l'invio di un fax. Affinché venga stampato il report solo se si verifica un errore, selezionare All'errore .
	Allega imm. a report	Stampa un Rapporto ultima trasmiss. con un'immagine della prima pagina del documento inviato. Attiva(immagine grande): stampa la parte superiore dell'immagine senza riduzione. Attiva(immagine piccola): stampa l'intera immagine, riducendola per adattarla alle dimensioni del report.
	Stampa aut. di log fax	Stampa il log fax automaticamente. Attiva(ogni 30): stampa un log dopo il completamento di 30 lavori fax. Attiva(ora): stampa il log all'ora specificata. Tuttavia, se il numero di lavori fax è superiore a 30, il log viene stampato prima dell'ora specificata.
	Formato report	Selezionare un formato per i report fax diverso da Traccia protocollo .

Informazioni di base sulla stampante

Menu	Impostazioni e descrizioni	
Comunicazione	Intestazione	<p>Immettere il nome e il numero di fax del mittente. Tali informazioni vengono visualizzate nell'intestazione dei fax in uscita.</p> <p>Il nome deve avere una lunghezza massima di 40 caratteri e il numero di fax deve avere una lunghezza massima di 20 caratteri.</p>
	Modalità di composizione	<p>Selezionare il tipo di sistema telefonico connesso alla stampante. Se è impostata l'opzione Impulsi, è possibile passare temporaneamente dalla modalità di composizione a toni premendo * (che consente di attivare la modalità a toni) durante l'immissione di numeri nella schermata superiore delle impostazioni fax. A seconda dell'area di utilizzo, questa impostazione potrebbe non essere visualizzata.</p>
	Rilevam. segn. linea	<p>Rileva un segnale di linea prima di comporre il numero.</p> <p>Se la stampante è connessa a un sistema telefonico PBX (Private Branch Exchange) o a una linea telefonica digitale, potrebbe non essere possibile eseguire la composizione mediante la stampante. In tal caso, impostare l'opzione Tipo di linea su PBX. Se il problema persiste, disattivare la funzionalità. Tuttavia, se si disabilita questa funzione, la prima cifra di un numero fax potrebbe venire eliminata con conseguente invio del fax al numero errato.</p>
	Veloc. fax	<p>Selezionare la velocità di trasmissione fax. Se si verificano spesso errori di comunicazione, si inviano e si ricevono fax a/dall'estero o si utilizza un servizio di telefonia IP (VoIP), è consigliabile selezionare l'opzione Lenta (9,600bps).</p>
	ECM	<p>Corregge automaticamente gli errori di trasmissione fax (Error Correction Mode (Modalità di correzione degli errori)), causati principalmente da interferenze sulla linea telefonica. Se la funzionalità è disattivata, non è possibile inviare o ricevere documenti a colori.</p>
	Tipo di linea	<p>Selezionare il tipo di linea connessa alla stampante. Per ulteriori informazioni, vedere la pagina in cui vengono descritte le impostazioni relative ai sistemi PBX.</p>
Impostazioni protezione	Elim. aut. dati backup	<p>I fax eliminati mediante il pannello di controllo vengono rimossi dallo schermo LCD, tuttavia nella memoria viene salvata temporaneamente una copia di backup di tali documenti. Le opzioni seguenti consentono l'eliminazione delle copie di backup.</p> <p>Elim. aut. dati backup: i backup vengono eliminati automaticamente ogni volta che un documento inviato o ricevuto viene eliminato.</p> <p>Elimina dati di backup: tutti i backup vengono eliminati. Eseguire la funzionalità prima di cedere la stampante ad altri o smaltirla.</p>
	Elimina dati di backup	
Controlla connessione fax	<p>Verifica se la stampante è connessa a una linea telefonica e pronta per l'invio di fax, quindi stampa i risultati della verifica su carta comune A4.</p>	

Informazioni correlate

- ➔ [“Modo Fax \(Solo stampanti con funzioni fax\)” a pagina 26](#)
- ➔ [“Impostazione del tipo di linea” a pagina 115](#)

Modalità Guida

Vedere la Guida per informazioni sull'uso della stampante o quando le stampe non risultano soddisfacenti.

Caricamento della carta

Precauzioni d'uso per la carta

- ❑ Leggere il foglio di istruzioni fornito con la carta in uso.
- ❑ Smazzare la carta e allinearne i bordi prima di caricarla. Non smazzare o arricciare la carta fotografica. Ciò potrebbe danneggiare il lato stampabile.

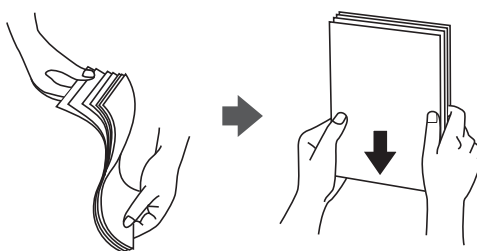

- ❑ Se la carta è incurvata, appiattirla o incurvarla in senso contrario prima di caricarla. La stampa su carta incurvata può causare inceppamenti della carta e macchie di inchiostro sulla stampa.

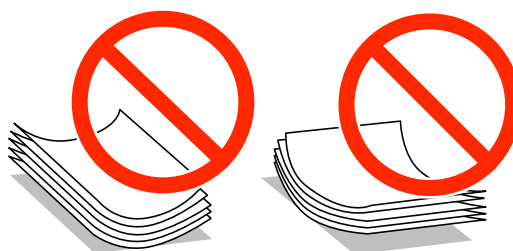

- ❑ Non utilizzare carta ondulato, strappata, tagliata, piegata, umida, troppo spessa o troppo fine oppure carta con adesivi attaccati. L'uso di tali tipi di carta può causare inceppamenti della carta e macchie di inchiostro sulla stampa.
- ❑ Smazzare e allinearne i bordi delle buste prima di caricarle. Quando delle buste impilate appaiono gonfie di aria, premerle verso il basso per appiattirle prima di caricarle.



- ❑ Non usare buste incurvate o piegate. L'uso di tali tipi di buste può causare inceppamenti della carta e macchie di inchiostro sulla stampa.
- ❑ Non utilizzare buste con superfici adesive in corrispondenza del lembo o buste con finestra.
- ❑ Evitare di usare buste troppo sottili, in quanto potrebbero arricciarsi durante la stampa.

Informazioni correlate

- ➔ [“Specifiche della stampante” a pagina 192](#)

Carta disponibile e capacità

Per garantire stampe di alta qualità, Epson consiglia l'uso di carta originale Epson.

Carta originale Epson

Nome supporto	Formato	Capacità di caricamento (fogli)			Stampa fronte/retro*1	Stampa senza margini*2
		Cassetto carta 1	Cassetto carta 2	Alimentaz. posteriore		
Epson Bright White Ink Jet Paper	A4	–	80*3	1	Automatica e manuale	–
Epson Ultra Glossy Photo Paper	A4	–	20	1	–	✓
	10 × 15 cm (4 × 6 pollici), 13 × 18 cm (5 × 7 pollici)	20	20	1		
Epson Premium Glossy Photo Paper	A4	–	20	1	–	✓
	10 × 15 cm (4 × 6 pollici), 13 × 18 cm (5 × 7 pollici)	20	20	1		
	Formato ampio 16:9 (102 × 181 mm)	20	20	1		
Epson Premium Semigloss Photo Paper	A4	–	20	1	–	✓
	10 × 15 cm (4 × 6 pollici)	20	20	1		
Epson Photo Paper Glossy	A4	–	20	1	–	✓
	10 × 15 cm (4 × 6 pollici), 13 × 18 cm (5 × 7 pollici)	20	20	1		
Epson Matte Paper-Heavyweight	A4	–	20	1	–	✓
Epson Double-Sided Matte Paper	A4	–	1	1	Automatica e manuale	✓
Epson Photo Quality Ink Jet Paper	A4	–	80	1	–	–
Epson Iron-On Cool Peel Transfer Paper	A4	–	1	1	–	–
Epson Photo Stickers	A6	1	1	1	–	–

Caricamento della carta

- *1 La funzione di stampa fronte/retro non è disponibile per la alimentaz. posteriore.
- *2 La stampa senza margini non è disponibile per la stampa fronte/retro.
- *3 Per la stampa fronte/retro, è possibile caricare un massimo di 30 fogli già stampati su un lato.

Nota:

La disponibilità della carta varia a seconda del paese. Per le informazioni più recenti sulla carta disponibile nella propria area, contattare il supporto Epson.

Carta disponibile in commercio

Nome supporto	Formato	Capacità di caricamento (fogli)			Stampa fronte/retro*1	Stampa senza margini
		Cassetto carta 1	Cassetto carta 2	Alimentaz. posteriore		
Carta comune*2	Letter*3, A4, B5*3	–	Fino alla linea indicata dal simbolo del triangolo sulla guida laterale.*4	1	Automatica e manuale	–
	A5*3	–		1	Manuale	
	Legal*3	–	–	1	Manuale	
	A6*3	20	20	1	Manuale	
	Definito dall'utente*3	–	1*5	1	Manuale	
Busta*3	Buste n. 10, DL e C6	–	10	1	–	–

- *1 La funzione di stampa fronte/retro non è disponibile per la alimentaz. posteriore.
- *2 Utilizzare la alimentaz. posteriore per caricare la carta preforata.
- *3 Disponibile solo la stampa da computer.
- *4 Per la stampa fronte/retro, è possibile caricare un massimo di 30 fogli già stampati su un lato.
- *5 Utilizzare la alimentaz. posteriore per caricare carta con lunghezza superiore al formato A4.

Informazioni correlate

- ➔ [“Nomi e funzioni delle parti” a pagina 15](#)
- ➔ [“Sito Web di supporto” a pagina 206](#)

Elenco dei tipi di carta

Per ottenere risultati di stampa ottimali, è necessario selezionare il tipo di carta corrispondente alla carta caricata.

Nome supporto	Tipo di supporto	
	Pannello di controllo	Driver stampante, dispositivo intelligente*2
Epson Bright White Ink Jet Paper*1	carte comuni	carte comuni

Caricamento della carta

Nome supporto	Tipo di supporto	
	Pannello di controllo	Driver stampante, dispositivo intelligente*2
Epson Ultra Glossy Photo Paper*1	Ultra Glossy	Carta fotografica lucida ""Ultra Glossy""
Epson Premium Glossy Photo Paper*1	Prem. Glossy	Epson Premium Glossy
Epson Premium Semigloss Photo Paper*1	Prem. Semigloss	Epson Premium Semigloss
Epson Photo Paper Glossy*1	Glossy	Photo Paper Glossy
Epson Matte Paper-Heavyweight*1 Epson Double-Sided Matte Paper*1	Matte	Epson Matte
Epson Photo Quality Ink Jet Paper*1	Qualità foto IJ	Epson Photo Quality Ink Jet
Epson Iron-On Cool Peel Transfer Paper	carte comuni	carte comuni
Epson Photo Stickers*1	Foto adesive	Epson Photo Stickers
Carta comune*1	carte comuni	carte comuni
Busta	Busta	Busta

*1 Questi tipi di carta sono compatibili con Exif Print e PRINT Image Matching quando si stampa dal driver della stampante. Per ulteriori informazioni, vedere la documentazione fornita con la fotocamera digitale compatibile con Exif Print o PRINT Image Matching.

*2 Per dispositivi intelligenti, questi tipi di supporto possono essere selezionati quando si stampa tramite Epson iPrint.

Caricamento della carta nel Cassetto carta 1

È possibile caricare carta fotografica di formato ridotto. Quando si carica lo stesso formato e tipo di carta nel cassetto carta 2 e si seleziona **Casset. 1>Casset. 2**, è possibile stampare in continuo.



Importante:

Non rimuovere o inserire il cassetto carta durante il funzionamento della stampante. Ciò può danneggiare la stampante.

Nota:

Quando il vassoio di uscita viene espulso, verificare che non vi sia carta all'interno del vassoio e quindi chiuderlo premendo il pulsante  o spingendolo manualmente.

Caricamento della carta

1. Sollevare il pannello di controllo.

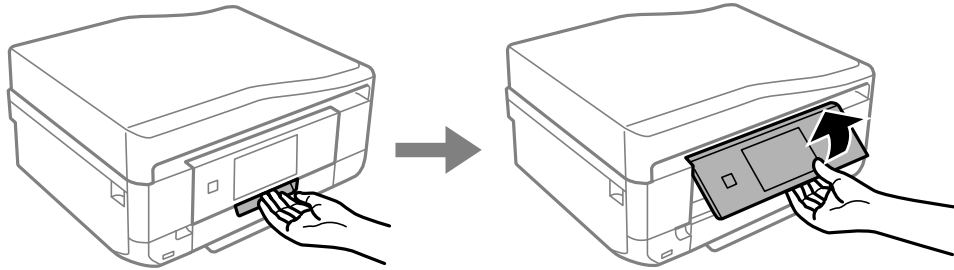

2. Aprire il coperchio anteriore fino allo scatto ed estrarre il cassetto carta 1.

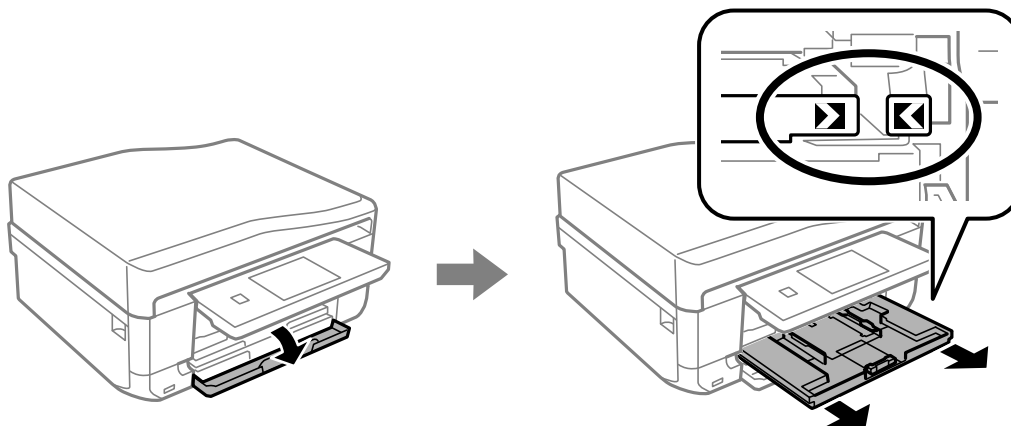

! Importante:

Se il cassetto carta 1 è troppo interno alla stampante, spegnere e riaccendere la stampante.

3. Far scorrere le guide laterali sulla posizione estrema.

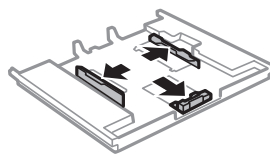

4. Far scorrere la guida laterale anteriore per adattarla al formato carta che si desidera utilizzare.

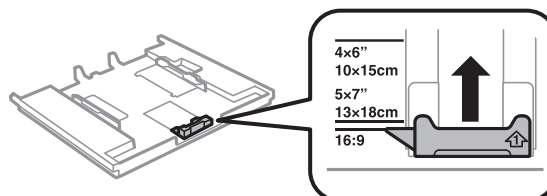

Caricamento della carta

5. Con il lato stampabile rivolto in basso, caricare la carta contro la guida laterale anteriore.

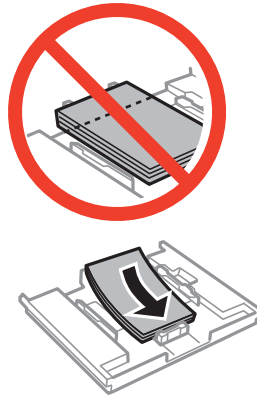

! Importante:

- ❑ Assicurarsi che la carta non si estenda oltre il simbolo del triangolo all'estremità del cassetto.

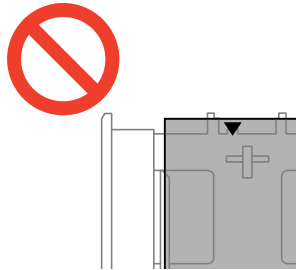

- ❑ Non oltrepassare il numero massimo di fogli specificato per la carta in uso. Non caricare sopra la linea indicata dal simbolo di triangolo sulla guida laterale.



- ❑ Foglio adesivi Photo Sticker

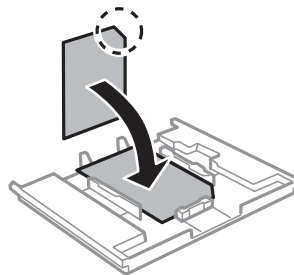

Caricamento della carta

6. Far scorrere la guida laterale destra sul bordo della carta.

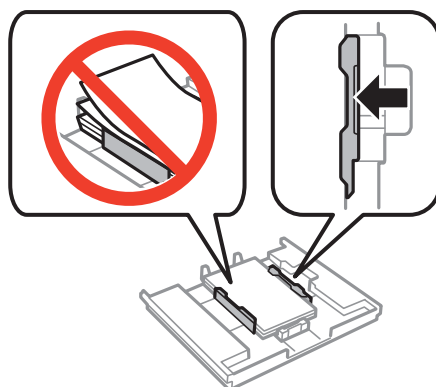

7. Inserire il cassetto carta 1. Allineare i contrassegni di allineamento sulla stampante e sul vassoio.

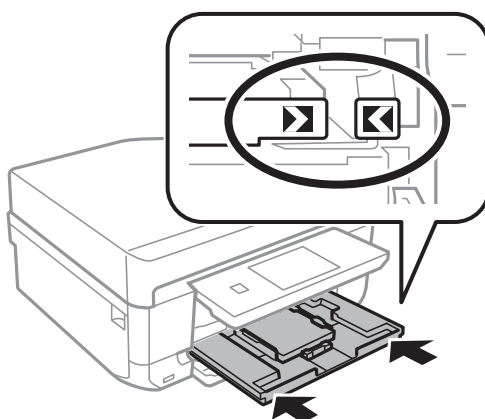

8. Verificare le impostazioni correnti di formato e tipo di carta visualizzate sul pannello di controllo. Per utilizzare le impostazioni, toccare **Fine**. Per cambiare le impostazioni, selezionare **Dimensioni foglio** o **Tipo di carta**, quindi andare al passaggio successivo.

Nota:

Se è stata disabilitata l'impostazione **Configurazione carta**, la schermata di impostazione carta non viene visualizzata.

9. Selezionare il formato e il tipo di carta su ciascuna schermata di impostazione. Toccare **Fine** nella schermata di conferma delle impostazioni carta.

Nota:

È inoltre possibile visualizzare la schermata delle impostazioni di formato e tipo di carta selezionando **Configura** > **Configurazione stampante** > **Imp. sorgente carta** > **Config. carta**.

Il vassoio di uscita scorre all'esterno automaticamente all'avvio della stampa. Per espellere il vassoio prima dell'avvio della stampa, premere il pulsante ▲.

Informazioni correlate

- ➔ “Precauzioni d'uso per la carta” a pagina 40
- ➔ “Carta disponibile e capacità” a pagina 41

Caricamento della carta nel Cassetto carta 2

È possibile caricare praticamente ogni tipo di carta. Si consiglia di caricare carta comune formato A4, in quanto di uso più frequente. Quando si carica lo stesso formato e tipo di carta nel cassetto carta 1 e si seleziona **Casset. 1>Casset. 2**, è possibile stampare in continuo.

! Importante:

Non rimuovere o inserire il cassetto carta durante il funzionamento della stampante. Ciò può danneggiare la stampante.

Nota:

Quando il vassoio di uscita viene espulso, verificare che non vi sia carta all'interno del vassoio e quindi chiuderlo premendo il pulsante  o spingendolo manualmente.

1. Sollevare il pannello di controllo.

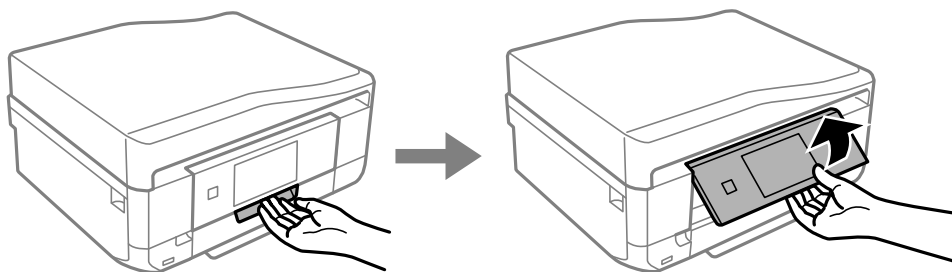

2. Aprire il coperchio anteriore fino allo scatto ed estrarre il cassetto carta 2.

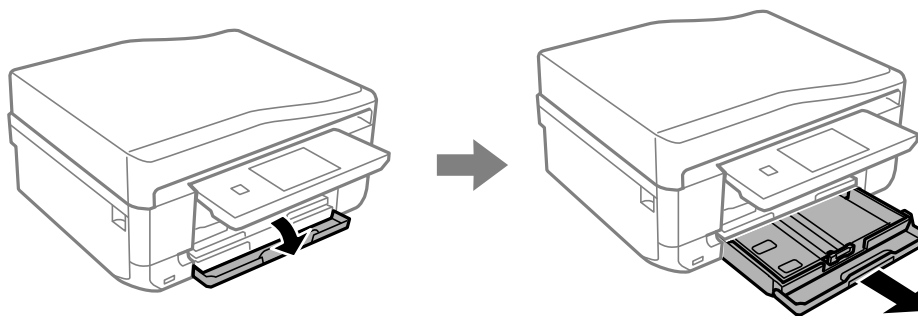

3. Far scorrere le guide laterali sulla posizione estrema.

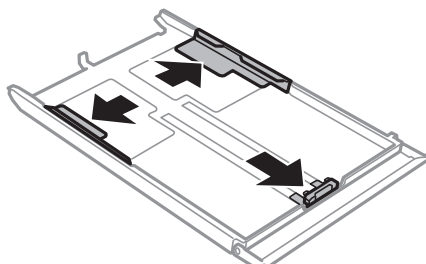

Caricamento della carta

4. Far scorrere la guida laterale anteriore per adattarla al formato carta che si desidera utilizzare.

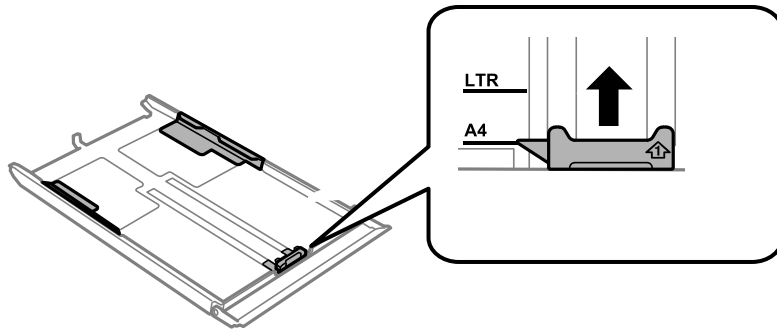

5. Con il lato stampabile rivolto in basso, caricare la carta contro la guida laterale anteriore.

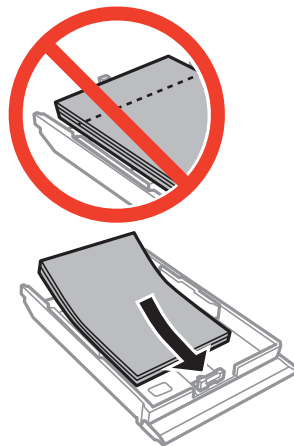

! Importante:

- ❑ Assicurarsi che la carta non si estenda oltre il simbolo del triangolo all'estremità del cassetto.

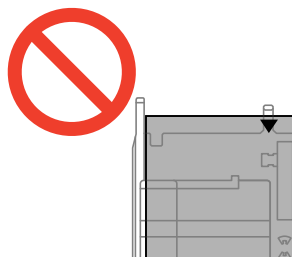

- ❑ Non oltrepassare il numero massimo di fogli specificato per la carta in uso. Per carta comune, non caricare sopra la linea indicata dal simbolo di triangolo sulla guida laterale.

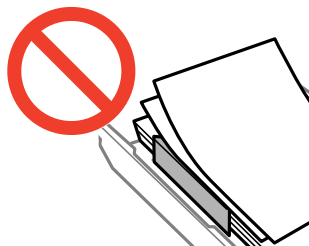

Caricamento della carta

❑ Buste

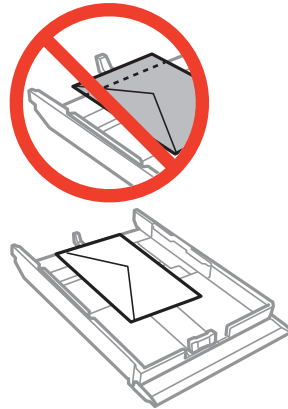

❑ Foglio adesivi Photo Sticker

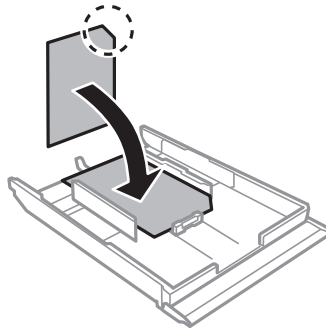

6. Far scorrere la guida laterale destra sul bordo della carta.

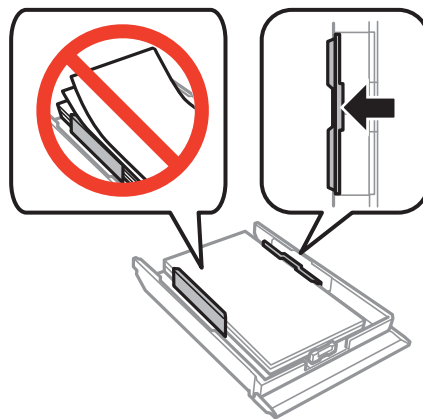

Caricamento della carta

7. Inserire il cassetto carta 2.

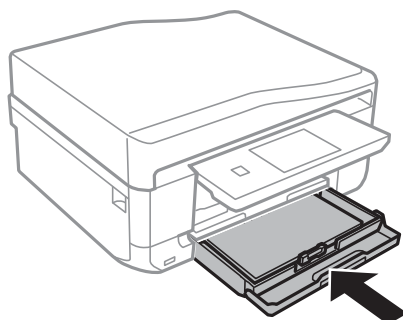

8. Verificare le impostazioni correnti di formato e tipo di carta visualizzate sul pannello di controllo. Per utilizzare le impostazioni, toccare **Fine**. Per cambiare le impostazioni, selezionare **Dimensioni foglio** o **Tipo di carta**, quindi andare al passaggio successivo.

Nota:

Se è stata disabilitata l'impostazione **Configurazione carta**, la schermata di impostazione carta non viene visualizzata.

9. Selezionare il formato e il tipo di carta su ciascuna schermata di impostazione. Toccare **Fine** nella schermata di conferma delle impostazioni carta.

Nota:

- È inoltre possibile visualizzare la schermata delle impostazioni di formato e tipo di carta selezionando **Configura** > **Configurazione stampante** > **Imp. sorgente carta** > **Config. carta**.
- Il vassoio di uscita scorre all'esterno automaticamente all'avvio della stampa. Per espellere il vassoio prima dell'avvio della stampa, premere il pulsante ▲.

Informazioni correlate

- ➔ [“Precauzioni d'uso per la carta” a pagina 40](#)
- ➔ [“Carta disponibile e capacità” a pagina 41](#)

Caricamento della carta nel Alimentaz. posteriore

Nella fessura di alimentazione carta posteriore, è possibile caricare un singolo foglio di tutti i tipi di carta supportati. È inoltre possibile caricare carta spessa (fino a 0,6 mm) e carta preforata, non caricabili nel cassetto carta. Anche se lo spessore rientra nell'intervallo consentito, alcuni tipi di carta potrebbero non essere alimentati correttamente a causa della relativa durezza.



Importante:

Inviare il lavoro di stampa prima di caricare la carta. Se la carta viene caricata prima dell'invio del lavoro di stampa, si verifica un errore e la carta viene espulsa.

1. Selezionare alimentaz. posteriore come origine della carta da un computer o dal pannello di controllo e quindi inviare il lavoro di stampa.
- Quando si stampa dal computer: fare clic su **Stampa** dal driver della stampante.
 - Quando si stampa dal pannello di controllo: premere il pulsante ◇.

Caricamento della carta

2. Sullo schermo viene visualizzato un messaggio che indica la fase di preparazione della stampante e viene quindi richiesto di caricare la carta. Per caricare la carta, attenersi alle istruzioni riportate di seguito.
3. Aprire il coperchio fessura alimentazione carta posteriore.

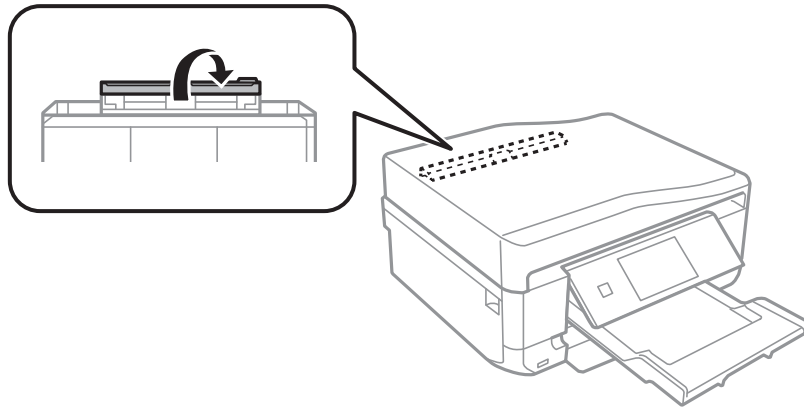

4. Far scorrere all'esterno il supporto carta.

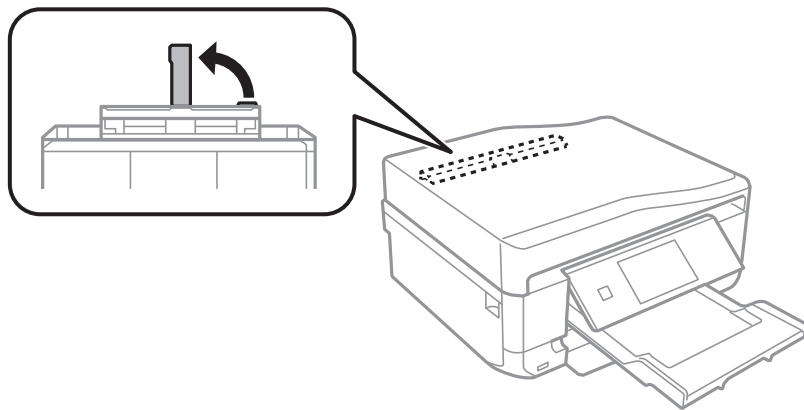

5. Far scorrere all'esterno le guide laterali.

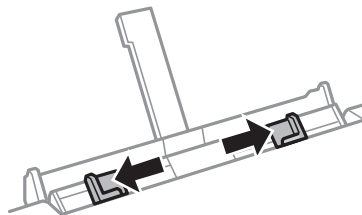

Caricamento della carta

6. Con il lato stampabile rivolto in alto, inserire un singolo foglio di carta per circa 5 cm all'interno della stampante.

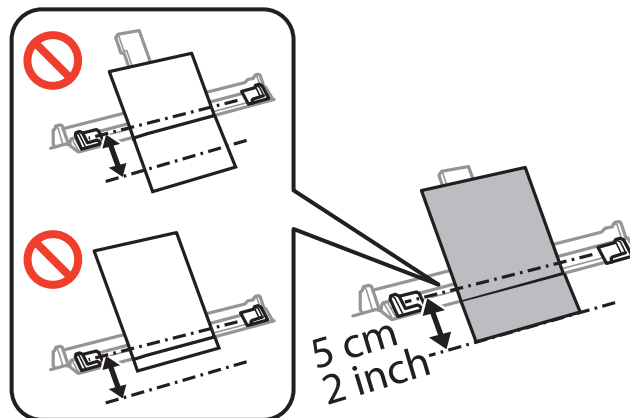

Importante:

Quando si carica carta con formato specifico, allinearla all'indicatore di formato carta sul supporto carta.

Buste

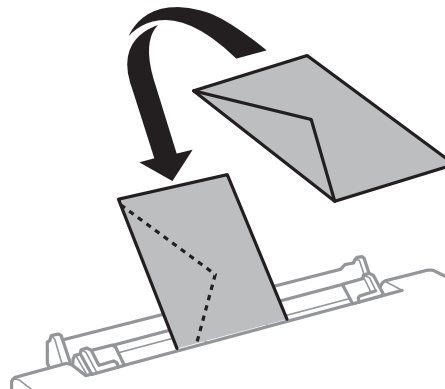

Carta preforata

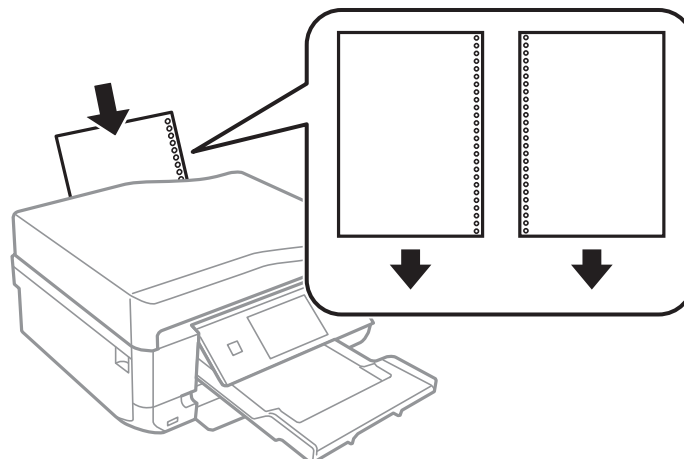



Caricamento della carta

Nota:

- ❑ Caricare un singolo foglio di carta privo di fori di rilegatura sulle parti superiore e inferiore.
- ❑ Regolare la posizione di stampa del file per evitare di stampare sui fori.

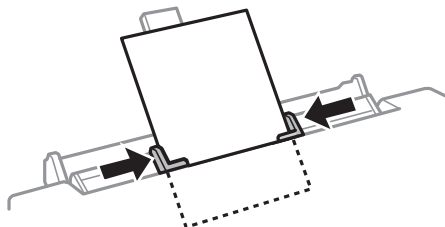
7. Far scorrere le guide laterali fino ai bordi della carta.



8. Premere il pulsante .

Nota:

Il vassoio di uscita scorre all'esterno automaticamente all'avvio della stampa. Per espellere il vassoio prima dell'avvio della stampa, premere il pulsante .

Informazioni correlate

- ➔ [“Precauzioni d'uso per la carta” a pagina 40](#)
- ➔ [“Carta disponibile e capacità” a pagina 41](#)

Posizionamento degli originali

Posizionamento degli originali sul vetro dello scanner o nell'ADF (solo stampanti dotate di ADF). Utilizzare il vetro dello scanner per gli originali non supportati dall'ADF.

L'ADF consente di eseguire la scansione di più originali e di entrambi i lati degli originali contemporaneamente.

Posizionamento degli originali nel Vetro dello scanner

 **Attenzione:**

Prestare attenzione affinché le mani e le dita non rimangano incastrate durante l'apertura o la chiusura del coperchio documenti onde evitare eventuali lesioni.

 **Importante:**

Quando si posizionano originali ingombranti quali i libri, evitare che la luce esterna penetri direttamente sul vetro dello scanner.

1. Aprire il coperchio documenti.

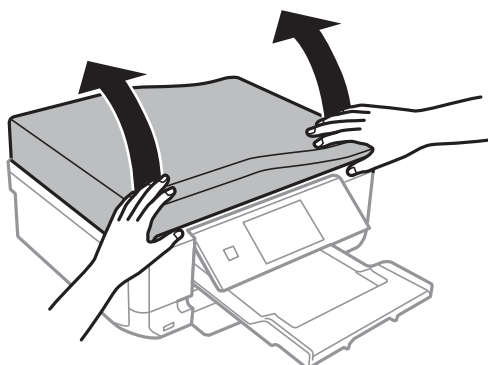

2. Rimuovere eventuali macchie o polvere dal vetro dello scanner.
3. Collocare l'originale rivolto verso il basso e farlo scorrere per allinearlo al contrassegno in corrispondenza dell'angolo.

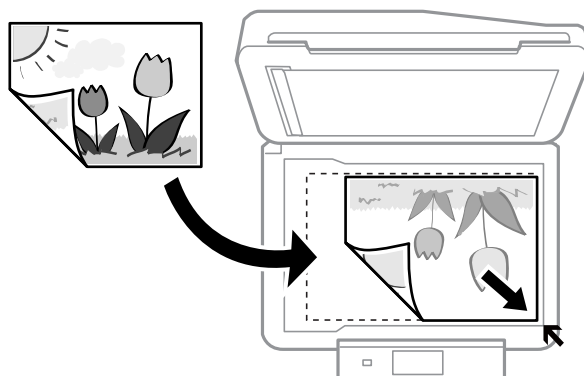

Posizionamento degli originali

Nota:

L'area di 1,5 mm intorno ai bordi del vetro dello scanner non viene sottoposta a scansione.

- ❑ Quando si copiano delle foto, collocarle a 5 mm di distanza dai bordi del vetro dello scanner.
 È possibile collocare fino a due foto contemporaneamente (a seconda delle dimensioni degli originali).
 Lasciare 5 mm tra le foto.
 È possibile collocare contemporaneamente foto di diversi formati. Le foto devono essere maggiori di 30 x 40mm.

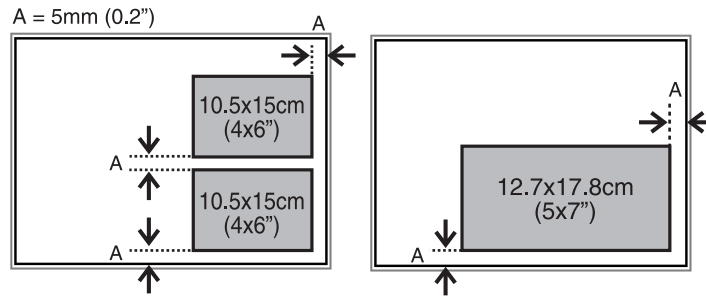

- ❑ Per copiare un'etichetta CD/DVD, collocare il CD/DVD al centro del vetro dello scanner. Se il CD/DVD non è posizionato esattamente al centro, il posizionamento viene automaticamente regolato.

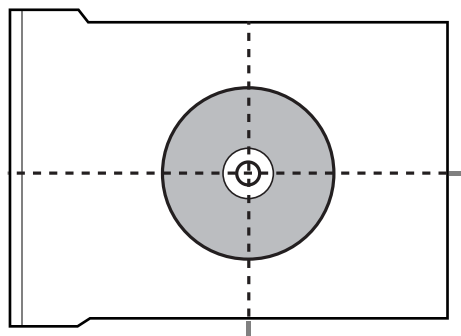

- ❑ Se si effettua la scansione con **Modo Automatico** o con l'anteprima miniature di EPSON Scan, collocare l'originale ad una distanza di 4,5 mm dai bordi del vetro dello scanner.
 Collocare foto multiple a distanza di almeno 20 mm l'una dall'altra.
 Le foto devono essere maggiori di 15 x 15 mm.

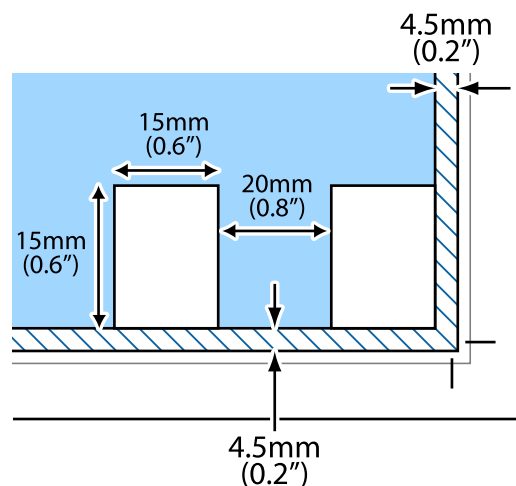

Posizionamento degli originali

4. Chiudere il coperchio con cautela.

Nota:

Dopo la scansione o la copia, rimuovere gli originali. Se gli originali vengono mantenuti sul vetro dello scanner per un periodo di tempo prolungato, potrebbero aderire alla superficie del vetro.

Originali disponibili per l'ADF (solo stampanti dotate di ADF).

Collocare gli originali nell'ADF per acquisire automaticamente entrambi i lati degli originali. Per originali in formato Legal, è supportata solo la scansione a lato singolo.

Formati carta disponibili	A4, Letter*, Legal*
Tipo di carta	Carta comune
Spessore carta (peso della carta)	Da 64 a 95 g/m ²
Capacità di caricamento	A4, Letter: 30 fogli o 3 mm Legal: 10 fogli

* Non supportati per la copia.

Per impedire inceppamenti della carta, evitare di collocare i seguenti originali nell'ADF. Per questi tipi di originali, utilizzare il vetro dello scanner.

- Originali strappati, piegati, stropicciati, deteriorati o arricciati.
- Originali con fori di rilegatura.
- Originali uniti con nastro, graffette, fermagli e altro.
- Originali sui quali sono applicati adesivi o etichette.
- Originali tagliati in modo irregolare o con angoli irregolari.
- Originali rilegati
- Lucidi, carta a trasferimento termico, carta carbone

Posizionamento degli originali nell'ADF (solo stampanti dotate di ADF).

1. Allineare i bordi degli originali.

Posizionamento degli originali

2. Aprire il vassoio di ingresso dell'ADF e prolungare l'estensione del vassoio di uscita dell'ADF.

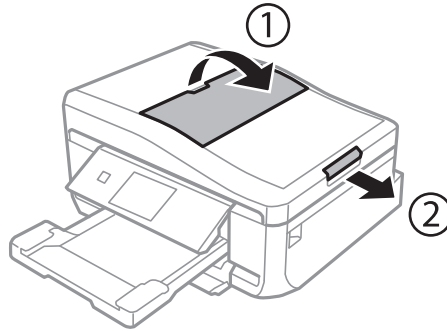

3. Far scorrere la guida laterale dell'ADF verso l'esterno.

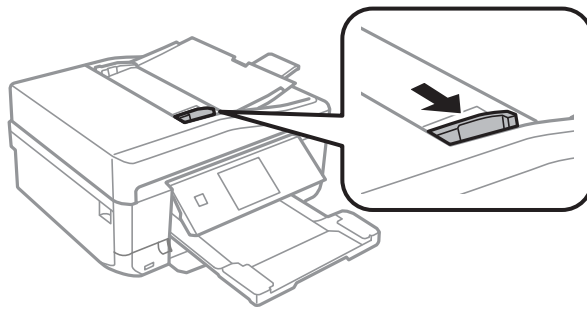

4. Posizionare gli originali a faccia in giù nell'ADF e quindi far scorrere la guida laterale dell'ADF sui bordi degli originali.

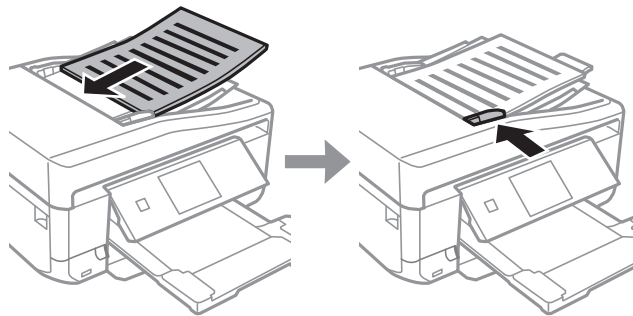

! Importante:

- Non caricare gli originali sopra la linea indicata dal simbolo di triangolo sulla guida laterale dell'ADF.
- Non aggiungere originali durante la scansione.

Posizionamento degli originali

Nota:

A4, Copia 2 +

Caricare gli originali ad orientamento verticale come mostrato sotto e quindi selezionare **Verticale** come impostazione di **Orientamento documento**.

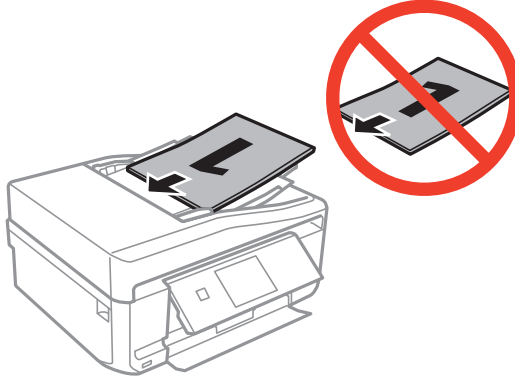

Caricare gli originali ad orientamento orizzontale come mostrato sotto e quindi selezionare **Paesaggio** come impostazione di **Orientamento documento**.

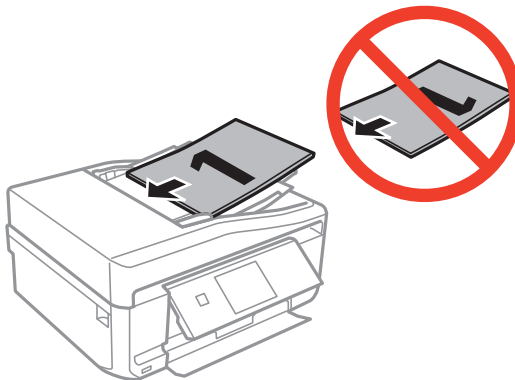



Informazioni correlate

➔ [“Originali disponibili per l'ADF \(solo stampanti dotate di ADF\).” a pagina 56](#)

Inserimento di una scheda di memoria

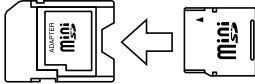
Schede di memoria supportate

	miniSD* miniSDHC* microSD* microSDHC* microSDXC*
	SD SDHC SDXC

* Montare un adattatore appropriato per l'alloggiamento per scheda di memoria. Altrimenti, la scheda potrebbe rimanere incastrata.

Informazioni correlate

➔ [“Specifiche delle schede di memoria supportate” a pagina 195](#)

Inserimento e rimozione di una scheda di memoria

1. Inserire una scheda di memoria nella stampante.

La stampante inizia la lettura dei dati e la spia lampeggia. Quando la lettura è completata, la spia smette di lampeggiare e rimane accesa.

Inserimento di una scheda di memoria

! *Importante:*

Non forzare l'inserimento completo della scheda nell'alloggiamento. La scheda non deve venire inserita completamente.

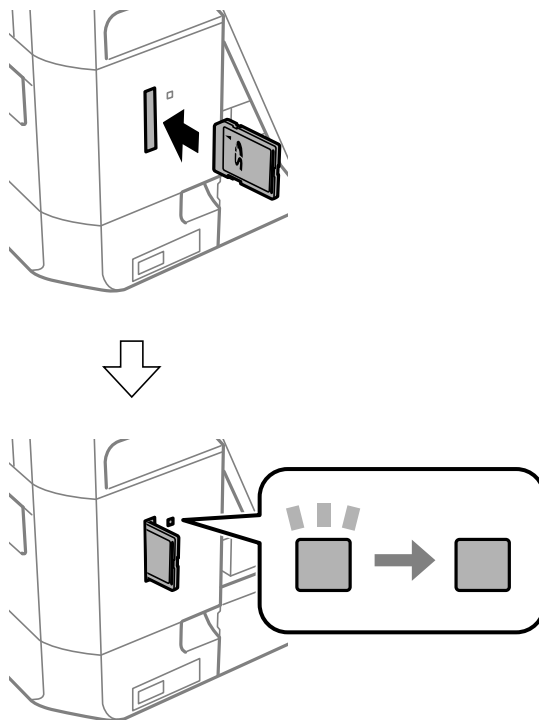

2. Una volta terminato l'uso della scheda di memoria, assicurarsi che la spia non lampeggi e quindi rimuovere la scheda.

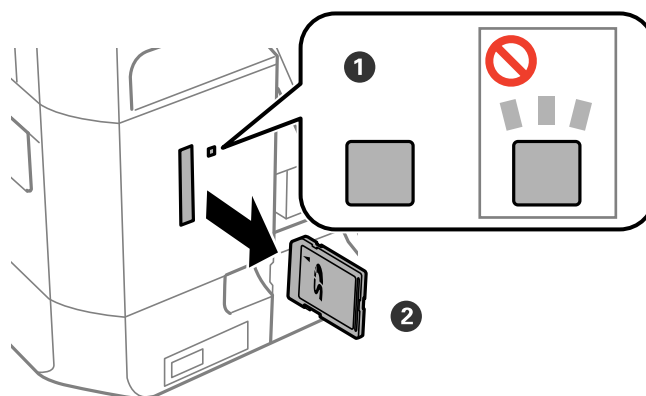

! *Importante:*

Se si rimuove la scheda di memoria mentre la spia lampeggia, i dati nella scheda potrebbero andare persi.

Nota:

Se si accede alla scheda di memoria da un computer, occorre usare le funzioni del computer per la rimozione sicura del dispositivo.

Inserimento di una scheda di memoria

Informazioni correlate

➔ [“Accesso a una scheda di memoria da un computer” a pagina 205](#)

Caricamento di un CD/DVD per la stampa

CD/DVD stampabili

È possibile stampare su CD/DVD circolari da 12 cm recanti scritte che confermano la possibilità di stampare sulla superficie per etichette e con stampante a getto d'inchiostro. Per stampare su un CD/DVD di qualità elevata, selezionare **CD/DVD Superficie Premium** come impostazione di **Tipo di carta** nel driver della stampante.

È inoltre possibile stampare su dischi Blu-ray Discs™.

Precauzioni d'uso per CD/DVD

- Per ulteriori informazioni sull'uso dei CD/DVD o sulla scrittura di dati, vedere la documentazione fornita con il CD/DVD.
- Non stampare sul CD/DVD prima di aver memorizzato i dati su di esso. In caso contrario, eventuali impronte, sporco o graffi sulla superficie del CD/DVD possono provocare errori di scrittura dei dati.
- A seconda del tipo di CD/DVD o dei dati di stampa, l'inchiostro potrebbe macchiare. Provare a effettuare un test di stampa su un CD/DVD di prova. Verificare la superficie stampata dopo aver atteso per una giornata completa.
- Rispetto alla stampa su carta originale Epson, la densità di stampa deve venire diminuita per evitare che l'inchiostro possa macchiare il CD/DVD. Regolare la densità di stampa in base alle esigenze.
- Lasciare asciugare il CD/DVD stampato per almeno 24 ore evitando la luce solare diretta. Non impilare o inserire i CD/DVD nei dispositivi di lettura fino a quando non risultano completamente asciutti.
- Se la superficie stampata risulta appiccicosa anche dopo una completa asciugatura, abbassare la densità di stampa.
- Successive stampe sullo stesso CD/DVD non migliorano la qualità di stampa.
- Se si stampa inavvertitamente sul vassoio CD/DVD o sul vano trasparente interno, rimuovere immediatamente l'inchiostro.
- A seconda dell'impostazione dell'area di stampa, il CD/DVD o il vassoio CD/DVD potrebbe sporcarsi. Effettuare impostazioni per stampare sull'area stampabile.

Informazioni correlate

➔ [“Epson Print CD” a pagina 158](#)

Caricamento di un CD/DVD

Importante:

- Prima di stampare sul CD/DVD, vedere le precauzioni d'uso per CD/DVD.*
- Non inserire il vassoio CD/DVD mentre la stampante è in funzione. Ciò può danneggiare la stampante.*
- Non inserire il vassoio CD/DVD fino a quando non espressamente richiesto. Altrimenti, si verifica un errore e il CD/DVD viene espulso.*

Caricamento di un CD/DVD per la stampa

Nota:

Quando il vassoio di uscita viene espulso, verificare che non vi sia carta all'interno del vassoio e quindi chiuderlo premendo il pulsante  o spingendolo manualmente.

1. Inviare i dati di stampa da un computer oppure selezionare un menu per stampare sul CD/DVD e seguire le istruzioni sullo schermo del pannello di controllo.
2. Sullo schermo viene visualizzato un messaggio che indica la fase di preparazione della stampante e viene quindi richiesto di caricare un CD/DVD. Per caricare il CD/DVD, attenersi alle istruzioni riportate di seguito.
3. Sollevare il pannello di controllo.

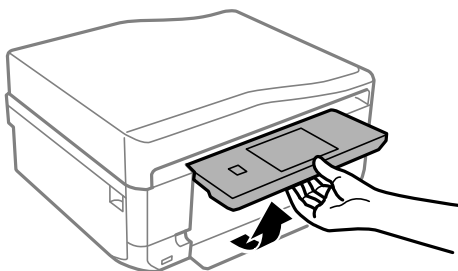

4. Chiudere il coperchio anteriore.

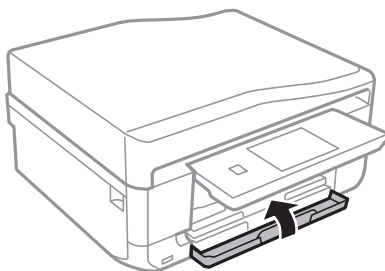

5. Rimuovere il vassoio CD/DVD dalla parte inferiore della stampante.

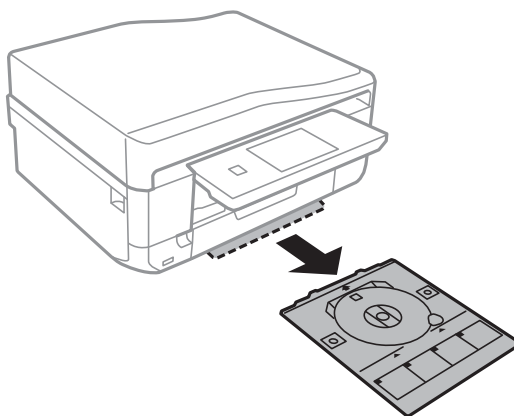

Caricamento di un CD/DVD per la stampa

6. Collocare il CD/DVD nel relativo vassoio con la superficie stampabile rivolta verso l'alto.

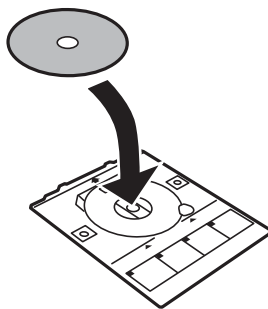

7. Inserire il vassoio CD/DVD nella stampante. Allineare i contrassegni di allineamento sulla stampante e sul vassoio.

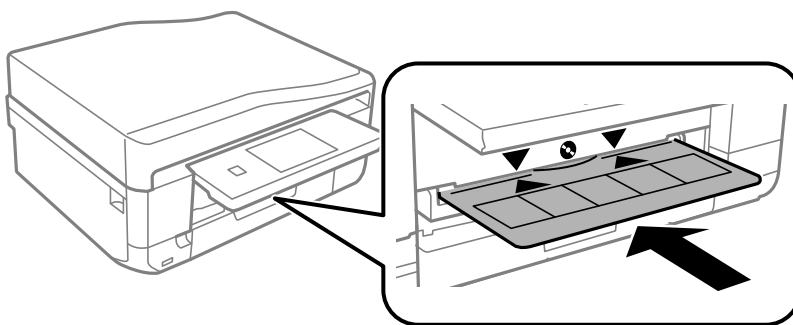

8. Selezionare **Pronto** e quindi toccare **OK**.

Informazioni correlate

- ➔ [“CD/DVD stampabili” a pagina 62](#)
- ➔ [“Precauzioni d'uso per CD/DVD” a pagina 62](#)

Rimozione di un CD/DVD

1. Rimuovere il vassoio CD/DVD quando viene automaticamente espulso dopo la stampa, quindi rimuovere il CD/DVD dal vassoio.

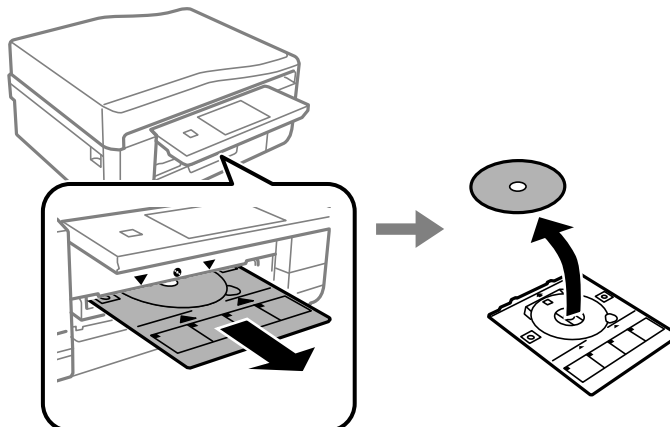

Caricamento di un CD/DVD per la stampa

2. Toccare **OK**.
3. Reinserire il vassoio CD/DVD nell'alloggiamento nella parte inferiore della stampante.

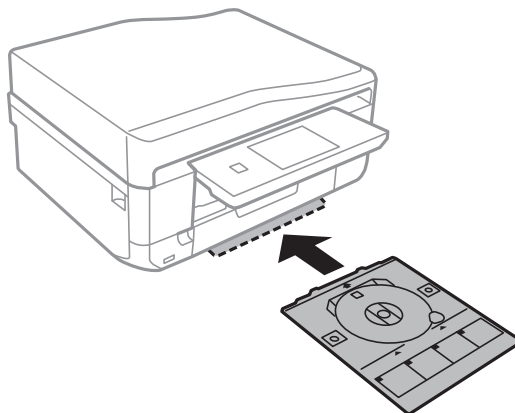

! *Importante:*

Al termine della stampa, assicurarsi di rimuovere il vassoio CD/DVD e di riporlo nella parte inferiore della stampante. Se il vassoio non viene rimosso e la stampante viene accesa o spenta oppure viene eseguita la pulizia della testina, il vassoio CD/DVD potrebbe impattare sulla testina di stampa e causare funzionamenti difettosi della stampante.

Informazioni correlate

➔ [“Precauzioni d'uso per CD/DVD” a pagina 62](#)

Stampa

Stampa dal pannello di controllo

Stampa di foto selezionate da una scheda di memoria

1. Caricare carta nella stampante.



Importante:

- Quando si carica carta nel cassetto carta, effettuare le impostazioni della carta nel pannello di controllo.
- Quando si carica carta nella alimentaz. posteriore, selezionare la alimentaz. posteriore come origine della carta e quindi premere il pulsante  prima di caricare la carta.

2. Inserire una scheda di memoria nella stampante.



Importante:

Non rimuovere la scheda di memoria fino al termine della stampa.

Nota:

- Rimuovere la scheda di memoria quando si stampa da un dispositivo di archiviazione esterna, quale un disco rigido o una memoria flash USB.
- Se vi sono 1000 o più foto sulla scheda di memoria, le foto vengono automaticamente divise in gruppi che contengono un massimo di 999 foto e viene visualizzata la schermata di selezione gruppo. Selezionare un gruppo contenente le foto che si desidera stampare.

3. Selezionare **Stampa foto** nel pannello di controllo.



4. Selezionare una foto da stampare dalla schermata di visualizzazione miniature.

Nota:

- Se nella scheda di memoria sono presenti molte foto, è possibile ordinarle per selezionarle agevolmente premendo **Opzioni > Sfoglia**.
- Se si desidera modificare il gruppo visualizzato quando sono presenti 1000 o più foto nella scheda di memoria, selezionare un gruppo premendo **Opzioni > Seleziona posizione > Seleziona gruppo**.



5. Selezionare una foto utilizzando  e quindi impostare il numero di copie tramite - o +. Quando si stampa più di una foto, ripetere questa procedura.

Nota:

- Se si desidera visualizzare una foto senza altri indicatori quali i pulsanti sullo schermo, toccare una parte qualsiasi dello schermo ad eccezione dei pulsanti. Premere nuovamente per mostrare i pulsanti.
- Premere **Modifica** e quindi selezionare **Ritaglia/Zoom** per ritagliare una parte di una foto. Utilizzare  sullo schermo per spostare la cornice sull'area da ritagliare e quindi premere - o + per modificare le dimensioni della cornice. Premere il pulsante  per ruotare la cornice.

6. Premere **Impost.** per effettuare le impostazioni di carta e stampa.

Stampa

7. Premere il pulsante . Quando si stampa dalla alimentaz. posteriore, premere il pulsante  e quindi caricare la carta quando viene richiesto.

Informazioni correlate

- ➔ “Caricamento della carta nel Cassetto carta 1” a pagina 43
- ➔ “Caricamento della carta nel Cassetto carta 2” a pagina 47
- ➔ “Caricamento della carta nel Alimentaz. posteriore” a pagina 50
- ➔ “Elenco dei tipi di carta” a pagina 42
- ➔ “Inserimento di una scheda di memoria” a pagina 59
- ➔ “Modalità Stampa foto” a pagina 23

Stampa di foto da una scheda di memoria su una etichetta CD/DVD



È possibile selezionare foto conservate in una scheda di memoria e stamparle su una etichetta CD/DVD.

1. Inserire una scheda di memoria nella stampante.









Importante:

Non rimuovere la scheda di memoria fino al termine della stampa.

2. Dalla schermata **Menu**, selezionare **Altre funzioni > Stampa su CD/DVD**.
3. Selezionare il layout.
4. Verificare la schermata e quindi premere **Procedi**. Per **CD/DVD 4 +**, selezionare se posizionare le foto automaticamente o manualmente.
5. Selezionare una foto, impostare il numero di copie e quindi premere **Procedi**. Quando si posizionano le foto manualmente per **CD/DVD 4 +**, dopo aver visualizzato la foto da stampare tramite  o , premere **Collocare la foto**. Se si desidera lasciare uno spazio bianco, premere **Lascia vuoto**.

Nota:

- Il numero di copie disponibile viene visualizzato nella parte superiore della schermata di selezione delle foto da stampare e del numero di copie. È possibile selezionare foto fino all'indicazione di zero.
- Premere **Modifica** e quindi selezionare **Ritaglia/Zoom** per ritagliare una parte di una foto. Utilizzare , ,  o  sullo schermo per spostare la cornice sull'area da ritagliare e quindi premere **-** o **+** per modificare le dimensioni della cornice.

6. Impostare il diametro esterno e interno tramite  o  e quindi premere **Procedi**.

Nota:

È possibile impostare un diametro esterno da 114 a 120 mm e un diametro interno da 18 a 46 mm, con variazioni di 1 mm.

7. Selezionare **Stampa su CD/DVD**.

Nota:

*Per la stampa di prova, selezionare **Stampa di prova su fogli A4**, quindi caricare carta comune formato A4 nel cassetto carta. È possibile controllare l'immagine di stampa prima di stampare su una etichetta CD/DVD.*

Stampa

8. Viene visualizzato un messaggio che indica la fase di preparazione della stampante. Viene quindi richiesto di caricare un CD/DVD. Premere ▼ per controllare le istruzioni e caricare un CD/DVD.
9. Premere **Pronto**; viene visualizzato un messaggio di stampante pronta, quindi premere **OK**.
10. Modificare le impostazioni della densità di stampa in base alle esigenze.
11. Premere il pulsante ◇.
12. Al termine della stampa, il vassoio CD/DVD viene espulso. Rimuovere il vassoio dalla stampante e quindi premere **OK**.
13. Rimuovere il CD/DVD e riporre il vassoio CD/DVD nella parte inferiore della stampante.

Informazioni correlate

- ➔ [“Inserimento di una scheda di memoria” a pagina 59](#)
- ➔ [“Modalità Altre funzioni” a pagina 27](#)
- ➔ [“Caricamento di un CD/DVD” a pagina 62](#)
- ➔ [“Rimozione di un CD/DVD” a pagina 64](#)

Stampa di foto da una scheda di memoria con note manoscritte

È possibile stampare una foto da una scheda di memoria con testo o disegni manoscritti. Ciò consente di creare biglietti originali, ad esempio biglietti augurali di Anno nuovo o di Natale.

Selezionare innanzitutto una foto e stampare un modello su carta comune. Scrivere o disegnare sul modello e quindi effettuarne la scansione con la stampante. È quindi possibile stampare la foto con le note o i disegni personalizzati.

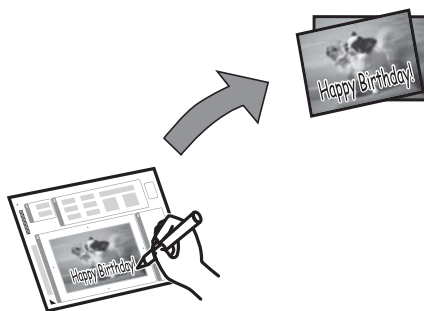

1. Inserire una scheda di memoria nella stampante.



Importante:

Non rimuovere la scheda di memoria fino al termine della stampa.

2. Selezionare **Altre funzioni** > **Biglietto di auguri** > **Seleziona foto e stampa modello** nel pannello di controllo.
3. Selezionare una foto sulla schermata di visualizzazione miniature e quindi premere **Procedi**.
4. Definire le impostazioni di stampa quali il formato carta o il layout di stampa della foto e quindi premere **Procedi**.



Stampa

5. Caricare carta comune formato A4 nel cassetto carta 2 per stampare un modello.



Importante:

Configurare le impostazioni carta nel pannello di controllo.

6. Premere il pulsante  per stampare un modello.
7. Seguire le istruzioni sul modello per scrivere e disegnare.
8. Premere  per chiudere il vassoio di uscita. Caricare carta che corrisponda al formato e tipo di carta indicato a destra nel modello nel cassetto carta 1.



Importante:

Configurare le impostazioni carta nel pannello di controllo.

9. Selezionare **Stampa cartoline da modello**.
10. Verificare la schermata, collocare il modello manoscritto sul vetro dello scanner, quindi premere **Procedi**.

Nota:

Assicurarsi che il testo sul modello sia completamente asciutto prima di posizionare il modello sul vetro dello scanner. Se sono presenti delle macchie sul vetro dello scanner, tali macchie verranno stampate sulla foto.

11. Impostare il numero di copie e quindi premere il pulsante .

Nota:

*Premere **Modifica** per regolare i colori nelle foto.*

Informazioni correlate

- ➔ [“Inserimento di una scheda di memoria” a pagina 59](#)
- ➔ [“Caricamento della carta nel Cassetto carta 2” a pagina 47](#)
- ➔ [“Caricamento della carta nel Cassetto carta 1” a pagina 43](#)
- ➔ [“Elenco dei tipi di carta” a pagina 42](#)
- ➔ [“Posizionamento degli originali nel Vetro dello scanner” a pagina 54](#)

Stampa di carta da scrittura e calendari originali

È possibile stampare agevolmente carta a righe, calendari, carta da scrittura originale e cartoline utilizzando il menu **Cancelleria pers.**.

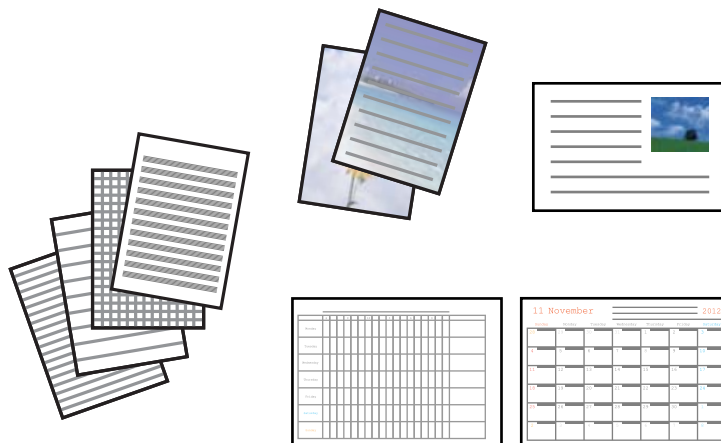

1. Caricare carta nella stampante.

! Importante:

- Quando si carica carta nel cassetto carta, effettuare le impostazioni della carta nel pannello di controllo.
- Quando si carica carta nella alimentaz. posteriore, selezionare la alimentaz. posteriore come origine della carta e quindi premere il pulsante  prima di caricare la carta.

2. Per stampare carta da scrittura o cartoline utilizzando una foto nella scheda di memoria, inserire la scheda nella stampante.
3. Selezionare **Altre funzioni** > **Cancelleria pers.** nella schermata iniziale.
4. Selezionare una voce di menu.

Nota:

Quando si stampano delle cartoline, è possibile aggiungere un'immagine memorizzata nella stampante invece di utilizzare una foto nella scheda di memoria. Per aggiungere un'immagine memorizzata nella stampante, selezionare **Arte modello**.

5. Per stampare, seguire le istruzioni visualizzate sullo schermo.

Informazioni correlate

- ➔ [“Caricamento della carta nel Cassetto carta 2” a pagina 47](#)
- ➔ [“Caricamento della carta nel Alimentaz. posteriore” a pagina 50](#)
- ➔ [“Elenco dei tipi di carta” a pagina 42](#)
- ➔ [“Inserimento di una scheda di memoria” a pagina 59](#)
- ➔ [“Modalità Altre funzioni” a pagina 27](#)

Stampa di buste originali

È possibile creare delle buste originali aggiungendo un'immagine memorizzata nella stampante utilizzando il menu **Cancelleria pers.**. È possibile utilizzare la stessa immagine per stampare cartoline che si abbinano alle buste.

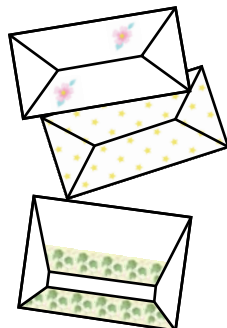

1. Accedere alla modalità **Altre funzioni** dalla schermata iniziale.
2. Selezionare **Cancelleria pers.**.
3. Selezionare **Origami**.
4. Selezionare **Busta origami**.
5. Selezionare l'immagine da stampare sulle buste.
6. Modificare la posizione dell'immagine e le impostazioni della linea di piegatura in base alle esigenze.
7. Premere **Procedi**.
Viene visualizzata una schermata che indica la posizione di stampa dell'immagine e l'opzione di stampa delle linee di piegatura.
8. Verificare le impostazioni e quindi premere **Procedi**.
9. Selezionare le dimensioni delle buste.
10. Caricare carta comune formato A4 nel cassetto carta, quindi premere **Procedi**.
11. Impostare il numero di copie e quindi premere il pulsante .

Informazioni correlate

- ➔ [“Modalità Altre funzioni” a pagina 27](#)
- ➔ [“Caricamento della carta nel Cassetto carta 2” a pagina 47](#)

Piegatura delle buste

Dopo aver stampato un modello di una busta, stampare un foglio di istruzioni che indica la modalità di piegatura della busta e quindi disporre il foglio di istruzioni sopra il modello e piegarli insieme.

1. Scegliere **Istruzioni busta origami** dal menu **Origami**.
2. Selezionare il formato di busta scelto al momento della stampa del modello di busta.

Stampa

3. Caricare carta comune formato A4 nel cassetto carta, quindi premere **Procedi**.
4. Impostare il numero di copie e quindi premere il pulsante .
Viene stampato il seguente foglio di istruzioni.

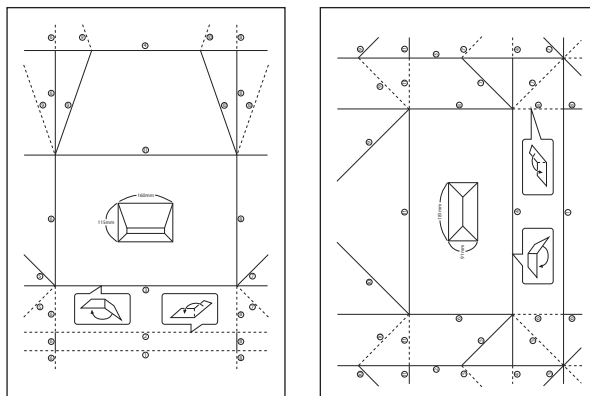

5. Disporre il foglio di istruzioni sopra il modello di busta e quindi piegarli insieme seguendo le indicazioni riportate sul foglio di istruzioni.
6. Al termine, dispiegare i fogli e rimuovere il foglio di istruzioni, quindi piegare di nuovo solo il modello di busta lungo i segni di piegatura.

Stampa di foto tramite altre funzioni

In questa sezione vengono descritte ulteriori funzioni di stampa disponibili utilizzando il pannello di controllo.

Stampa con layout diversi

È possibile stampare le foto nella scheda di memoria con diversi layout, quali 2 e 4 foto e metà superiore.



Selezionare **Altre funzioni** > **Foglio disposizione foto** dalla schermata principale e quindi seguire le istruzioni sullo schermo per stampare.

Informazioni correlate

➔ [“Modalità Altre funzioni” a pagina 27](#)

Stampa

Stampa di un libro da colorare

È possibile stampare un foglio da colorare estraendo solo i contorni delle foto o delle figure. Ciò consente di creare dei libri da colorare originali.



Nota:

Se non si tratta di solo uso personale (a casa o in altre aree ristrette), occorre il consenso del detentore del copyright quando si utilizzano originali protetti da copyright per creare un libro da colorare.

Selezionare **Altre funzioni** > **Album da colorare**, selezionare se acquisire un originale o utilizzare una foto su scheda di memoria per stampare un libro da colorare e quindi seguire le istruzioni sullo schermo.

Informazioni correlate

➔ [“Modalità Altre funzioni” a pagina 27](#)



Stampa DPOF

Questa stampante è compatibile con DPOF (Digital Print Order Format) Ver. 1.10. DPOF è un formato che memorizza informazioni supplementari per le foto, quali la data, l'ora, il nome utente e le informazioni di stampa. Le fotocamere compatibili DPOF consentono di impostare quali immagini di una scheda di memoria si desidera stampare nonché il numero di copie. Quando la scheda di memoria viene inserita nella stampante, le foto selezionate dalla fotocamera vengono stampate.

Nota:

Per informazioni sulla definizione di impostazioni di stampa sulla fotocamera in uso, vedere la documentazione fornita con la fotocamera.

Quando si inserisce una scheda di memoria nella stampante, viene visualizzata una schermata di conferma.

Selezionare **Sì** per visualizzare la schermata delle impostazioni di stampa. Premere il pulsante  per avviare la stampa. Se si desidera modificare le impostazioni di stampa, visualizzare le voci tramite il pulsante  o  e quindi effettuare le impostazioni. Le voci di impostazione sono le stesse della modalità **Stampa foto**.

Informazioni correlate

➔ [“Modalità Stampa foto” a pagina 23](#)

Stampa da computer

Istruzioni di base sulla stampa - Windows

Nota:

- Per informazioni sulle voci di impostazione, vedere la guida in linea. Fare clic con il pulsante destro del mouse su una voce e scegliere ?.
- Le operazioni variano a seconda dell'applicazione. Per ulteriori informazioni, vedere la guida in linea dell'applicazione.

Stampa

1. Caricare carta nella stampante.

! Importante:

- Quando si carica carta nel cassetto carta, effettuare le impostazioni della carta nel pannello di controllo.
- Quando si carica carta nella alimentaz. posteriore, avviare la stampa dal driver della stampante prima di caricare la carta. Selezionare Alimentaz. posteriore come impostazione di Origine carta nel driver della stampante. Quando la stampa viene avviata, il driver della stampante indica all'utente che la stampa è in corso. Seguire le istruzioni visualizzate sullo schermo della stampante per caricare la carta.

2. Aprire il file da stampare.
3. Scegliere **Stampa** o **Imposta stampante** dal menu **File**.
4. Selezionare la stampante in uso.
5. Selezionare **Preferenze** o **Proprietà** per accedere alla finestra del driver della stampante.

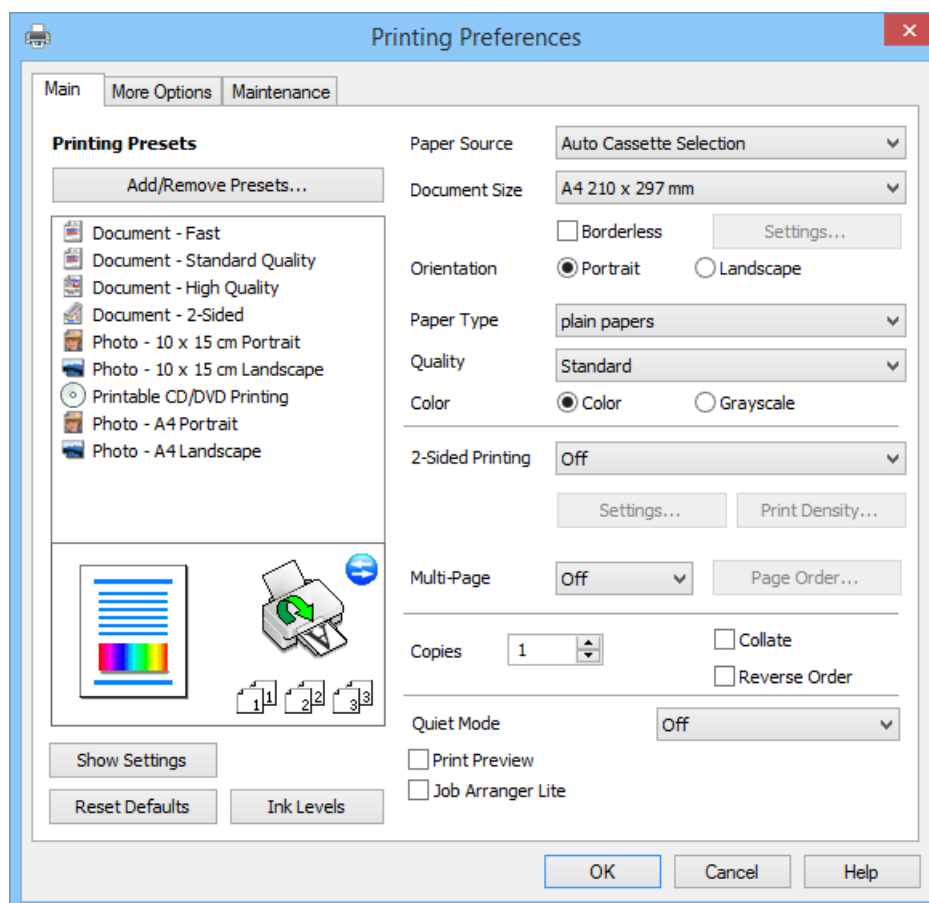

6. Configurare le impostazioni indicate di seguito:
 - Origine carta: selezionare l'origine carta nella quale è stata caricata la carta.
Se la stampante dispone di una sola origine della carta, questa voce non viene visualizzata.
 - Formato documento: selezionare il formato della carta caricata nella stampante.
 - Senza margini: selezionare la stampa senza margini attorno all'immagine.

Stampa

Nella stampa senza margini, i dati di stampa vengono leggermente ingranditi rispetto al formato carta in modo che non risultino margini attorno ai bordi della carta. Fare clic su **Impostazioni** per selezionare la quantità di ingrandimento.

- Orientamento: selezionare l'orientamento impostato nell'applicazione.
- Tipo di carta: selezionare il tipo di carta caricato.
- Colore: selezionare **Scala di grigio** quando si desidera stampare in nero o in sfumature di grigio.

Nota:

*Quando si stampa su buste, selezionare **Orizzontale** come impostazione di **Orientamento**.*

7. Fare clic su **OK** per chiudere la finestra del driver della stampante.
8. Fare clic su **Stampa**.

Informazioni correlate

- ➔ [“Carta disponibile e capacità” a pagina 41](#)
- ➔ [“Caricamento della carta nel Cassetto carta 1” a pagina 43](#)
- ➔ [“Caricamento della carta nel Cassetto carta 2” a pagina 47](#)
- ➔ [“Caricamento della carta nel Alimentaz. posteriore” a pagina 50](#)
- ➔ [“Guida del driver della stampante in Windows” a pagina 151](#)
- ➔ [“Elenco dei tipi di carta” a pagina 42](#)

Istruzioni di base sulla stampa - Mac OS X

Nota:

Le operazioni variano a seconda dell'applicazione. Per ulteriori informazioni, vedere la guida in linea dell'applicazione.

1. Caricare carta nella stampante.



Importante:

- Quando si carica carta nel cassetto carta, effettuare le impostazioni della carta nel pannello di controllo.
- Quando si carica carta nella alimentaz. posteriore, selezionare **Alimentaz. posteriore** come impostazione di **Origine carta** nel driver della stampante e quindi avviare la stampa prima di caricare la carta. Avviare la stampa, fare clic sull'icona di stampante nel **Dock** per visualizzare la schermata di stampa. Seguire le istruzioni visualizzate sullo schermo della stampante per caricare la carta.

2. Aprire il file da stampare.

Stampa

3. Scegliere **Stampa** o un altro comando dal menu **File** per accedere alla finestra di stampa.
Se necessario, fare clic su **Mostra dettagli** o su ▼ per espandere la finestra di stampa.

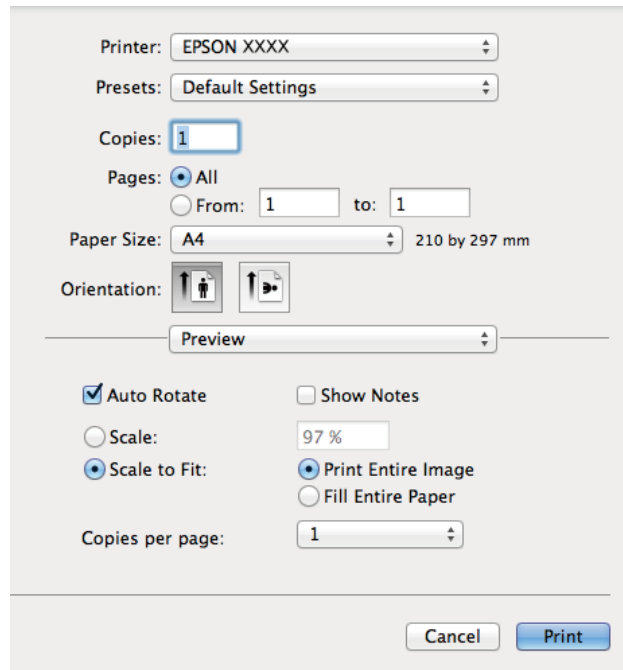

4. Configurare le impostazioni indicate di seguito:
- Stampante: selezionare la stampante in uso.
 - Predefinite: selezionare quando si desidera utilizzare le impostazioni registrate.
 - Formato carta: selezionare il formato della carta caricata nella stampante.
Se si desidera stampare senza i margini, selezionare un formato carta appropriato.
 - Orientamento: selezionare l'orientamento impostato nell'applicazione.

Nota:

Quando si stampa su buste, selezionare l'orientamento orizzontale.

Stampa

5. Scegliere **Impostazioni di stampa** dal menu a comparsa.

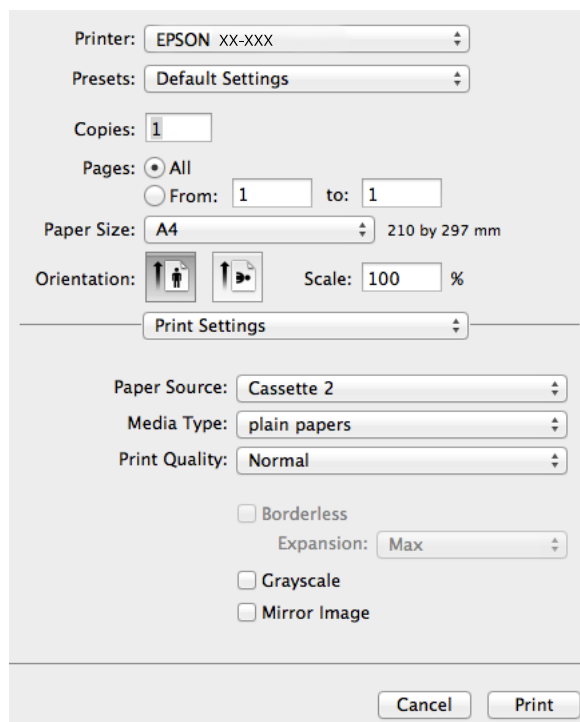

Nota:

In Mac OS X v10.8.x o versione successiva, se il menu **Impostazioni di stampa** non viene visualizzato, il driver di stampante Epson non è stato installato correttamente.

Scegliere **Preferenze di Sistema** dal menu  > **Stampa e Scanner** (oppure **Stampa e Scansione** o **Stampa e Fax**), rimuovere la stampante e quindi aggiungerla di nuovo. Per aggiungere una stampante, vedere quanto segue.

<http://epson.sn>

6. Configurare le impostazioni indicate di seguito:

- Origine carta: selezionare l'origine carta nella quale è stata caricata la carta.

Se la stampante dispone di una sola origine della carta, questa voce non viene visualizzata.

Se si abilita la funzione **Autocommutazione vassoio**, la stampante alimenta automaticamente la carta dal cassetto carta 2 una volta esaurita la carta nel cassetto carta 1. Caricare la stessa carta (tipo e formato) nel cassetto carta 1 e nel cassetto carta 2.

Per abilitare la funzione **Autocommutazione vassoio**, selezionare **Preferenze di Sistema** dal menu  > **Stampa e Scanner** (oppure **Stampa e Scansione**, **Stampa e Fax**), quindi selezionare la stampante. Effettuare le impostazioni nella schermata visualizzata facendo clic su **Opzioni e forniture** > **Opzioni** (o **Driver**).

- Supporto: selezionare il tipo di carta caricato.

- Espansione: disponibile quando si seleziona un formato carta senza margini.

Nella stampa senza margini, i dati di stampa vengono leggermente ingranditi rispetto al formato carta in modo che non risultino margini attorno ai bordi della carta. Selezionare la quantità di ingrandimento.

- Scala di grigio: selezionare per stampare in nero o in sfumature di grigio.

7. Fare clic su **Stampa**.

Stampa

Informazioni correlate

- ➔ “Carta disponibile e capacità” a pagina 41
- ➔ “Caricamento della carta nel Cassetto carta 1” a pagina 43
- ➔ “Caricamento della carta nel Cassetto carta 2” a pagina 47
- ➔ “Caricamento della carta nel Alimentaz. posteriore” a pagina 50
- ➔ “Guida del driver della stampante in Mac OS X” a pagina 154
- ➔ “Elenco dei tipi di carta” a pagina 42

Stampa su 2 lati

È possibile utilizzare uno dei seguenti metodi per stampare su entrambi i lati della carta.

- Stampa fronte/retro automatica
- Stampa fronte/retro manuale (solo sistemi Windows)

Quando la stampante ha terminato di stampare il primo lato, girare la carta per stampare sull'altro lato.

È inoltre possibile stampare una brochure ottenibile piegando la stampa. (Solo sistemi Windows).

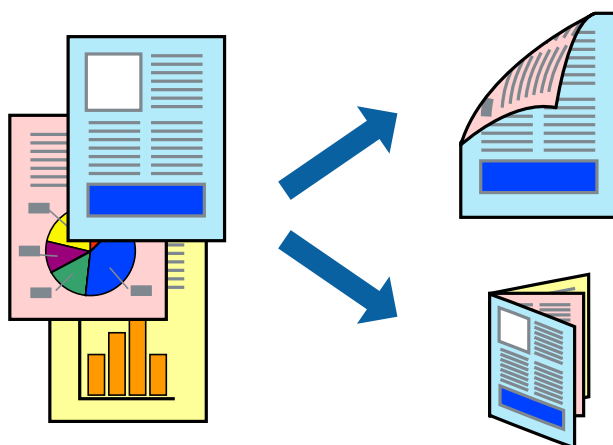

Nota:

- La funzione non è disponibile per la stampa senza margini.
- La stampa fronte/retro non è disponibile quando si utilizza la Alimentaz. posteriore.
- Se non si utilizza carta adatta alla stampa fronte-retro, la qualità di stampa potrebbe diminuire e potrebbero verificarsi degli inceppamenti della carta.
- A seconda della carta e dei dati, l'inchiostro potrebbe penetrare nell'altro lato della carta.

Informazioni correlate

- ➔ “Carta disponibile e capacità” a pagina 41

Stampa fronte-retro (solo per Windows)

Nota:

- La stampa fronte/retro manuale è disponibile solo quando è abilitato **EPSON Status Monitor 3**. Se **EPSON Status Monitor 3** è disattivato, accedere al driver della stampante, fare clic su **Impostazioni avanzate** nella scheda **Utility**, quindi selezionare **Abilita EPSON Status Monitor 3**.
- La stampa fronte-retro potrebbe non essere disponibile quando si accede alla stampante da una rete o quando la stampante viene utilizzata come stampante condivisa.

1. Caricare carta nella stampante.
2. Aprire il file da stampare.
3. Accedere alla finestra del driver della stampante.
4. Selezionare **Auto (rilegatura bordo lungo)**, **Auto (rilegatura bordo corto)**, **Manuale (rilegatura bordo lungo)** o **Manuale (rilegatura bordo corto)** in **Stampa doppio lato**, nella scheda **Principale**.
5. Fare clic su **Impostazioni**, configurare le impostazioni desiderate e quindi fare clic su **OK** per chiudere la finestra.

Nota:

Per stampare un opuscolo, selezionare **Opuscolo**.

6. Fare clic su **Densità stampa**, impostare **Seleziona tipo documento**, quindi fare clic su **OK** per chiudere la finestra.

Il driver della stampante imposta automaticamente le opzioni di **Densità stampa** per tale tipo di documento.

Nota:

- Per la stampa fronte/retro manuale, l'impostazione **Densità stampa** non è disponibile.
- La stampa fronte/retro automatica potrebbe risultare lenta a seconda delle opzioni specificate per **Seleziona tipo documento** nella finestra **Densità stampa** e per **Qualità** nella scheda **Principale**.

7. Impostare le altre opzioni nelle schede **Principale** e **Altre opzioni** in base alle esigenze, quindi fare clic su **OK**.
8. Fare clic su **Stampa**.

Per la stampa fronte/retro manuale, al termine della stampa del primo lato nel computer viene visualizzata una finestra popup. Seguire le istruzioni visualizzate sullo schermo.

Informazioni correlate

- ➔ [“Caricamento della carta nel Cassetto carta 1” a pagina 43](#)
- ➔ [“Caricamento della carta nel Cassetto carta 2” a pagina 47](#)
- ➔ [“Istruzioni di base sulla stampa - Windows” a pagina 73](#)

Stampa fronte/retro (sistemi Mac OS X)

1. Caricare carta nella stampante.
2. Aprire il file da stampare.
3. Accedere alla finestra del driver della stampante.

Stampa

4. Scegliere **Impostazioni stampa fronte/retro** dal menu a comparsa, quindi selezionare le rilegature in **Stampa doppio lato**.

5. Selezionare **Tipo documento**.

Nota:

La stampa potrebbe risultare lenta a seconda dell'impostazione dell'opzione **Tipo documento**.

Per la stampa di dati ad alta densità quali fotografie o grafica, selezionare **Testo con foto** o **Foto** come impostazione di **Tipo documento**. In presenza di strisce o se l'immagine viene visualizzata anche sul retro del foglio, regolare la densità di stampa e il tempo di asciugatura dell'inchiostro facendo clic sul simbolo di freccia accanto a **Regolazioni**.

6. Selezionare altre voci se necessario.

7. Fare clic su **Stampa**.

Informazioni correlate

➔ “Caricamento della carta nel Cassetto carta 1” a pagina 43

➔ “Caricamento della carta nel Cassetto carta 2” a pagina 47

➔ “Istruzioni di base sulla stampa - Mac OS X” a pagina 75

Stampa di più pagine su un singolo foglio

È possibile stampare due o quattro pagine di dati su un singolo foglio di carta.



Stampa di più pagine su un singolo foglio - Windows

Nota:

La funzione non è disponibile per la stampa senza margini.

1. Caricare carta nella stampante.

2. Aprire il file da stampare.

3. Accedere alla finestra del driver della stampante.

4. Selezionare **2-su** o **4-su** come impostazione di **Multipagina** nella scheda **Principale**.

Stampa

5. Fare clic su **Ordine di pagina**, configurare le impostazioni desiderate e quindi fare clic su **OK** per chiudere la finestra.
6. Impostare le altre opzioni nelle schede **Principale** e **Altre opzioni** in base alle esigenze, quindi fare clic su **OK**.
7. Fare clic su **Stampa**.

Informazioni correlate

- ➔ [“Caricamento della carta nel Cassetto carta 1” a pagina 43](#)
- ➔ [“Caricamento della carta nel Cassetto carta 2” a pagina 47](#)
- ➔ [“Caricamento della carta nel Alimentaz. posteriore” a pagina 50](#)
- ➔ [“Istruzioni di base sulla stampa - Windows” a pagina 73](#)

Stampa di più pagine su un singolo foglio - Mac OS X

1. Caricare carta nella stampante.
2. Aprire il file da stampare.
3. Aprire la finestra di dialogo di stampa.
4. Scegliere **Layout** dal menu a comparsa.
5. Impostare il numero di pagine in **Pagine per foglio**, l'**Orientamento** (ordine di pagina) e il **Margine**.
6. Impostare le altre opzioni in base alle esigenze.
7. Fare clic su **Stampa**.

Informazioni correlate

- ➔ [“Caricamento della carta nel Cassetto carta 1” a pagina 43](#)
- ➔ [“Caricamento della carta nel Cassetto carta 2” a pagina 47](#)
- ➔ [“Caricamento della carta nel Alimentaz. posteriore” a pagina 50](#)
- ➔ [“Istruzioni di base sulla stampa - Mac OS X” a pagina 75](#)

Stampa adattata al formato carta selezionato

È possibile fare in modo che la stampa venga adattata al formato carta selezionato.



Stampa adattata al formato carta selezionato (sistemi Windows)

Nota:

La funzione non è disponibile per la stampa senza margini.

1. Caricare carta nella stampante.
2. Aprire il file da stampare.
3. Accedere alla finestra del driver della stampante.
4. Configurare le impostazioni seguenti nella scheda **Altre opzioni**.
 - Formato documento: selezionare il formato carta impostato nell'applicazione.
 - Emissione carta: selezionare il formato della carta caricata nella stampante.
L'opzione **Adatta alla Pagina** viene selezionata automaticamente.

Nota:

Se si desidera stampare un'immagine ridotta al centro della pagina, selezionare **Centro**.

5. Impostare le altre opzioni nelle schede **Principale** e **Altre opzioni** in base alle esigenze, quindi fare clic su **OK**.
6. Fare clic su **Stampa**.

Informazioni correlate

- ➔ [“Caricamento della carta nel Cassetto carta 1” a pagina 43](#)
- ➔ [“Caricamento della carta nel Cassetto carta 2” a pagina 47](#)
- ➔ [“Caricamento della carta nel Alimentaz. posteriore” a pagina 50](#)
- ➔ [“Istruzioni di base sulla stampa - Windows” a pagina 73](#)

Stampa adattata al formato carta selezionato (sistemi Mac OS X)

1. Caricare carta nella stampante.
2. Aprire il file da stampare.

Stampa

3. Aprire la finestra di dialogo di stampa.
4. Selezionare il formato carta impostato nell'applicazione in **Formato carta**.
5. Scegliere **Gestione carta** dal menu a comparsa.
6. Selezionare **Adatta in scala al foglio**.
7. Impostare **Dimensioni foglio di stampa** sul formato della carta caricata nella stampante.
8. Impostare le altre opzioni in base alle esigenze.
9. Fare clic su **Stampa**.

Informazioni correlate

- ➔ [“Caricamento della carta nel Cassetto carta 1” a pagina 43](#)
- ➔ [“Caricamento della carta nel Cassetto carta 2” a pagina 47](#)
- ➔ [“Caricamento della carta nel Alimentaz. posteriore” a pagina 50](#)
- ➔ [“Istruzioni di base sulla stampa - Mac OS X” a pagina 75](#)

Stampa di più file contemporaneamente (solo sistemi Windows)

Organizzatore lavori rapido consente di combinare vari file creati in diverse applicazioni e di stamparli come unico lavoro di stampa. Per i file combinati, è possibile specificare impostazioni di stampa quali layout, ordine di stampa e orientamento.

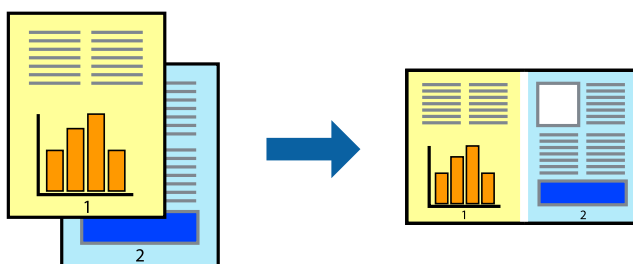

Nota:

Per aprire un **Progetto di stampa** salvato in **Organizzatore lavori rapido**, fare clic su **Organizzatore lavori rapido** nella scheda **Utility** del driver della stampante. Quindi, scegliere **Apri** dal menu **File** per selezionare il file. I file salvati presentano l'estensione ".ecl".

1. Caricare carta nella stampante.
2. Aprire il file da stampare.
3. Accedere alla finestra del driver della stampante.
4. Selezionare **Organizzatore lavori rapido** nella scheda **Principale**.
5. Fare clic su **OK** per chiudere la finestra del driver della stampante.

Stampa

- Fare clic su **Stampa**.

Viene visualizzata la finestra di **Organizzatore lavori rapido** e il lavoro di stampa viene aggiunto al **Progetto di stampa**.

- Mentre è aperta la finestra di **Organizzatore lavori rapido**, aprire il file che si desidera combinare con il file corrente e ripetere i passaggi da 3 a 6.

Nota:

*Se si chiude la finestra di **Organizzatore lavori rapido**, il **Progetto di stampa** non salvato viene eliminato. Per stampare in un secondo momento, scegliere **Salva** dal menu **File**.*

- Scegliere le voci desiderate dai menu **Layout** e **Modifica** di **Organizzatore lavori rapido** per modificare il **Progetto di stampa** in base alle esigenze.
- Scegliere **Stampa** dal menu **File**.

Informazioni correlate

- ➔ “Caricamento della carta nel Cassetto carta 1” a pagina 43
- ➔ “Caricamento della carta nel Cassetto carta 2” a pagina 47
- ➔ “Caricamento della carta nel Alimentaz. posteriore” a pagina 50
- ➔ “Istruzioni di base sulla stampa - Windows” a pagina 73

Stampa con ingrandimento e creazione di poster (solo per Windows)

È possibile stampare un'immagine su più fogli di carta per creare un poster di dimensioni maggiori. Per unire i fogli, si possono stampare crocini di allineamento.

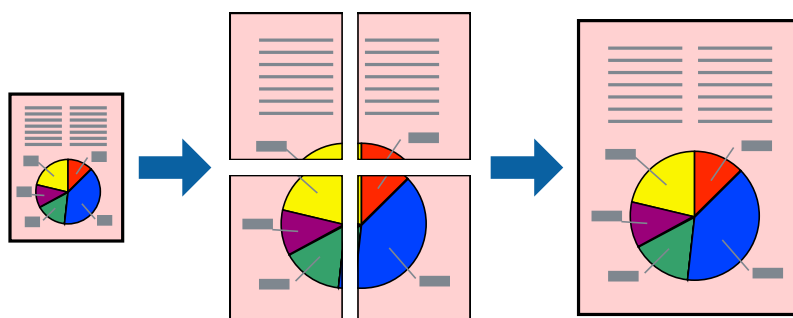

Nota:

La funzione non è disponibile per la stampa senza margini.

- Caricare carta nella stampante.
- Aprire il file da stampare.
- Accedere alla finestra del driver della stampante.
- Selezionare **Poster 2x1**, **Poster 2x2**, **Poster 3x3** o **Poster 4x4** in **Multipagina**, nella scheda **Principale**.
- Fare clic su **Impostazioni**, configurare le impostazioni desiderate e fare clic su **OK**.

Stampa

6. Impostare le altre opzioni nelle schede **Principale** e **Altre opzioni** in base alle esigenze, quindi fare clic su **OK**.
7. Fare clic su **Stampa**.

Informazioni correlate

- ➔ “Caricamento della carta nel Cassetto carta 1” a pagina 43
- ➔ “Caricamento della carta nel Cassetto carta 2” a pagina 47
- ➔ “Caricamento della carta nel Alimentaz. posteriore” a pagina 50
- ➔ “Istruzioni di base sulla stampa - Windows” a pagina 73

Realizzazione di poster mediante Crocini di allineamento sovrapposti

Di seguito viene illustrato un esempio di come realizzare un poster quando è selezionata l'opzione **Poster 2x2** ed è selezionata l'opzione **Crocini di allineamento sovrapposti** in **Stampa guide di taglio**.

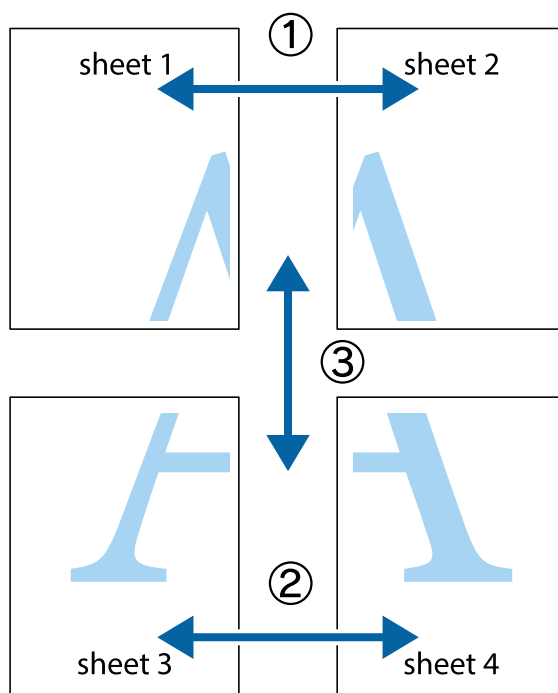

Stampa

1. Preparare Sheet 1 e Sheet 2. Ritagliare i margini di Sheet 1 lungo la linea blu verticale che attraversa il centro del crocino superiore e inferiore.

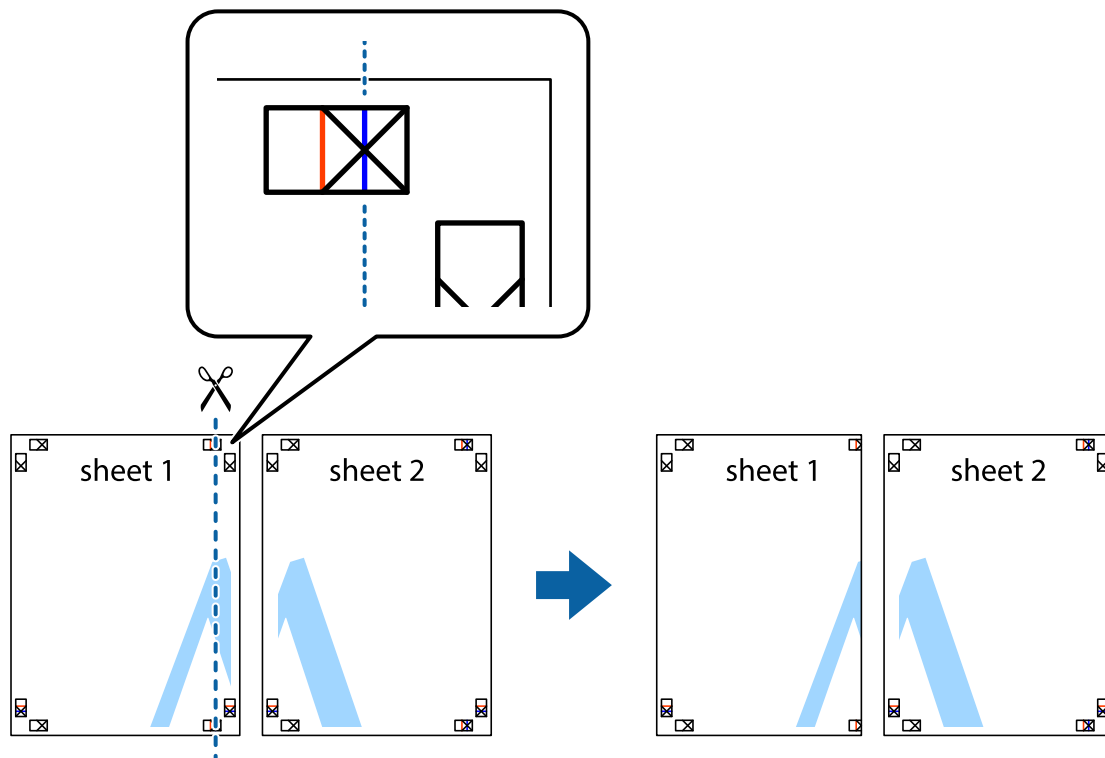

2. Collocare il bordo di Sheet 1 sopra Sheet 2 e allineare i crocini, quindi fissare temporaneamente i due fogli applicando nastro adesivo sul retro.

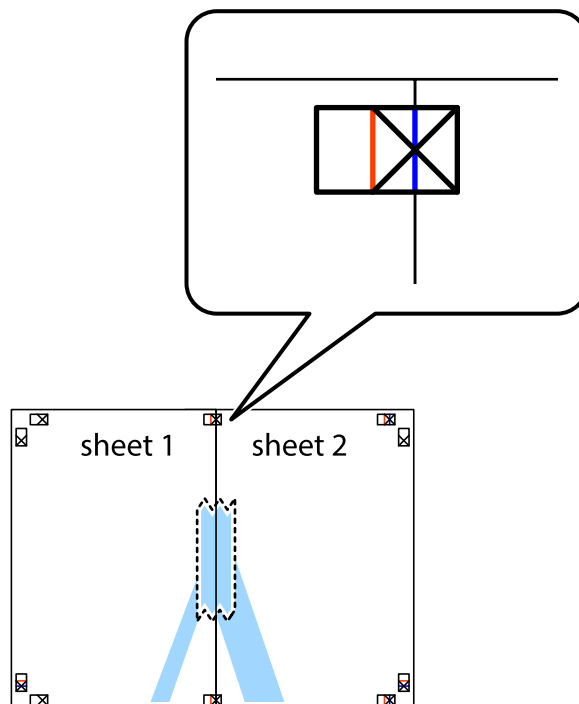

Stampa

3. Tagliare in due i fogli uniti lungo la linea rossa verticale che attraversa i crocini di allineamento (la linea a sinistra dei crocini).

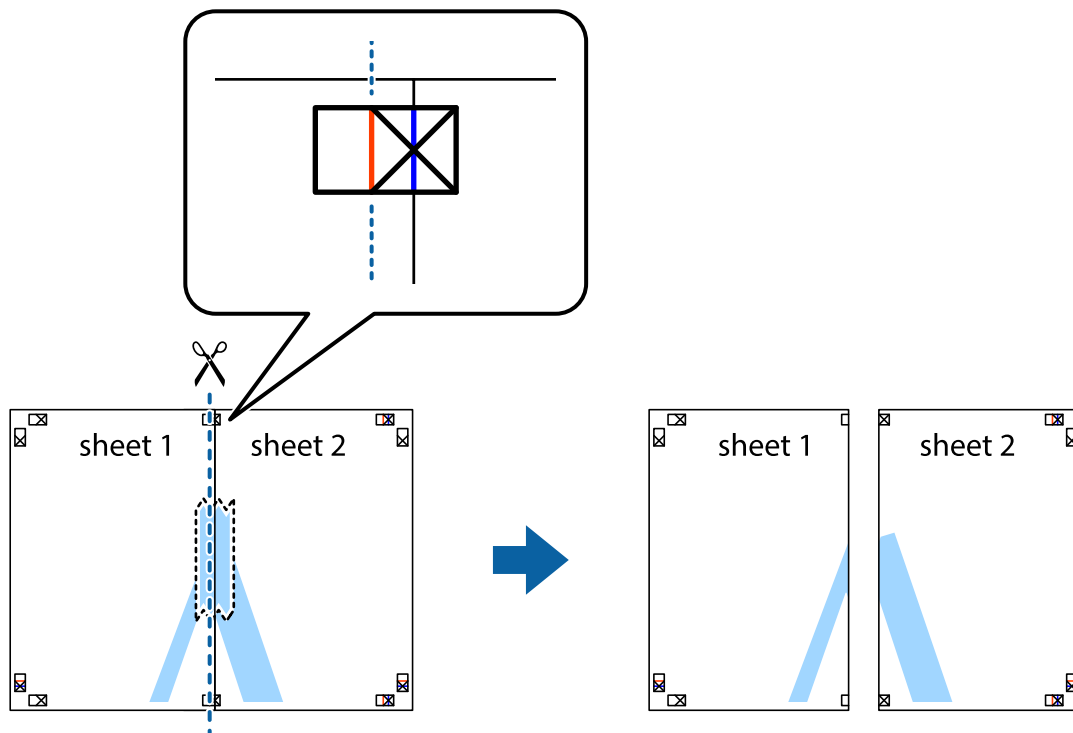

4. Fissare i fogli applicando nastro adesivo sul retro.

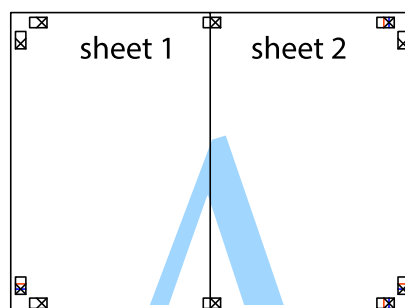

5. Ripetere i passaggi da 1 a 4 per unire Sheet 3 a Sheet 4.

Stampa

6. Ritagliare i margini di Sheet 1 e Sheet 2 lungo la linea blu orizzontale che attraversa il centro del crocino destro e sinistro.

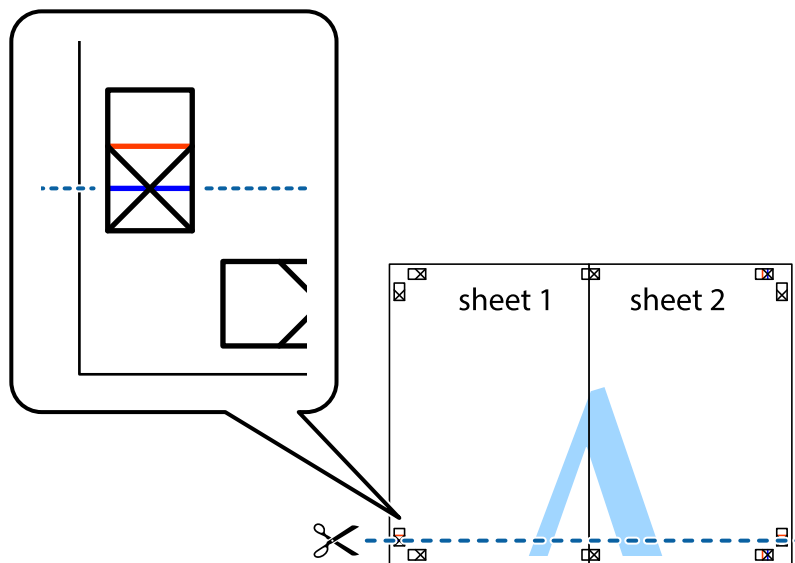

7. Collocare il bordo di Sheet 1 e Sheet 2 sopra Sheet 3 e Sheet 4, allineare i crocini e fissare temporaneamente i fogli applicando nastro adesivo sul retro.

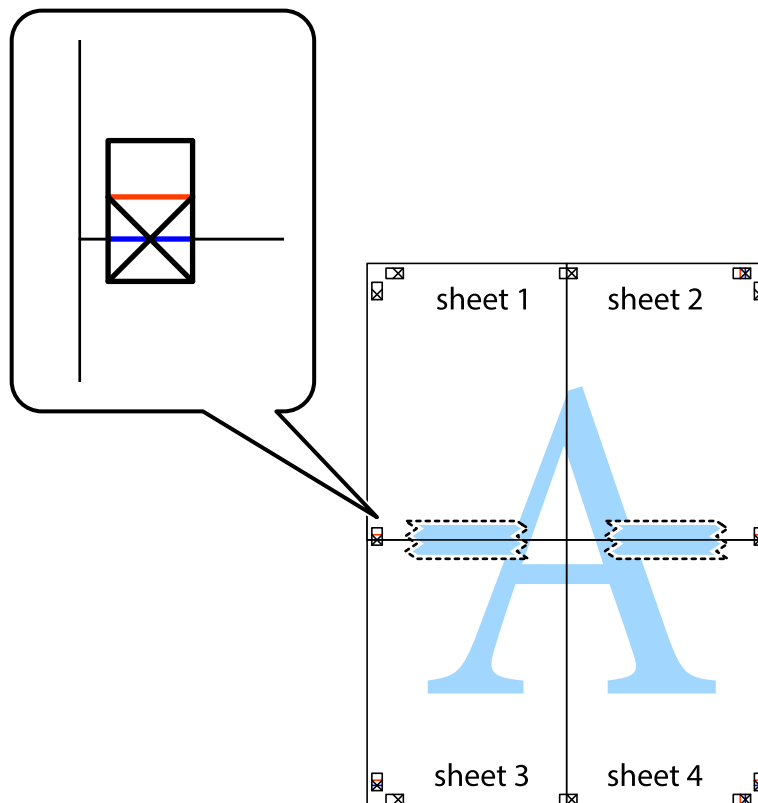

Stampa

8. Tagliare in due i fogli uniti lungo la linea rossa orizzontale che attraversa i crocini di allineamento (la linea al di sopra dei crocini).

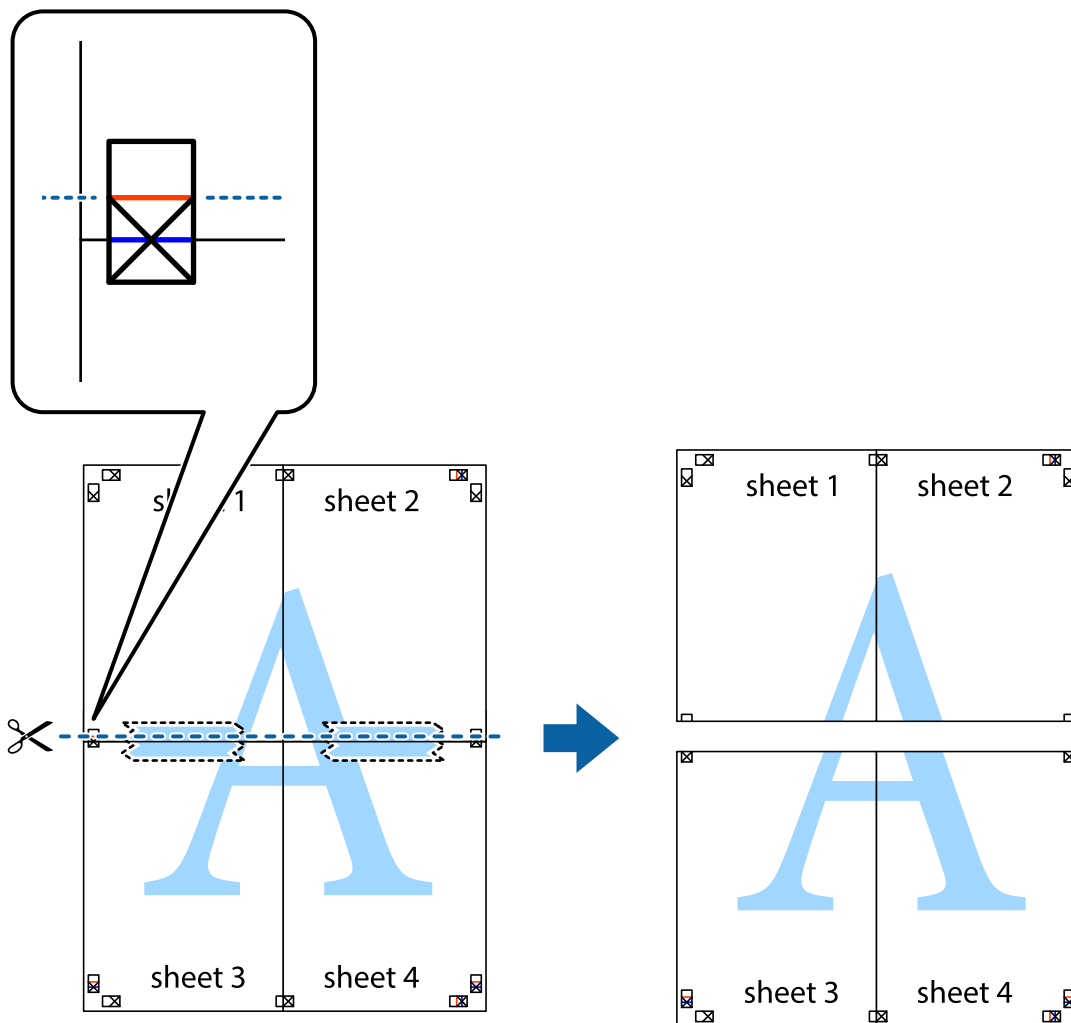

9. Fissare i fogli applicando nastro adesivo sul retro.

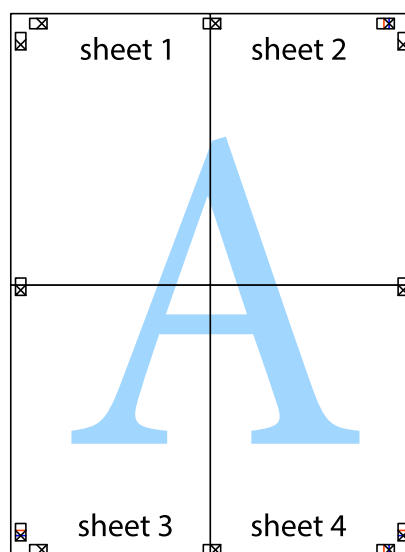

10. Ritagliare i margini rimanenti lungo la guida esterna.

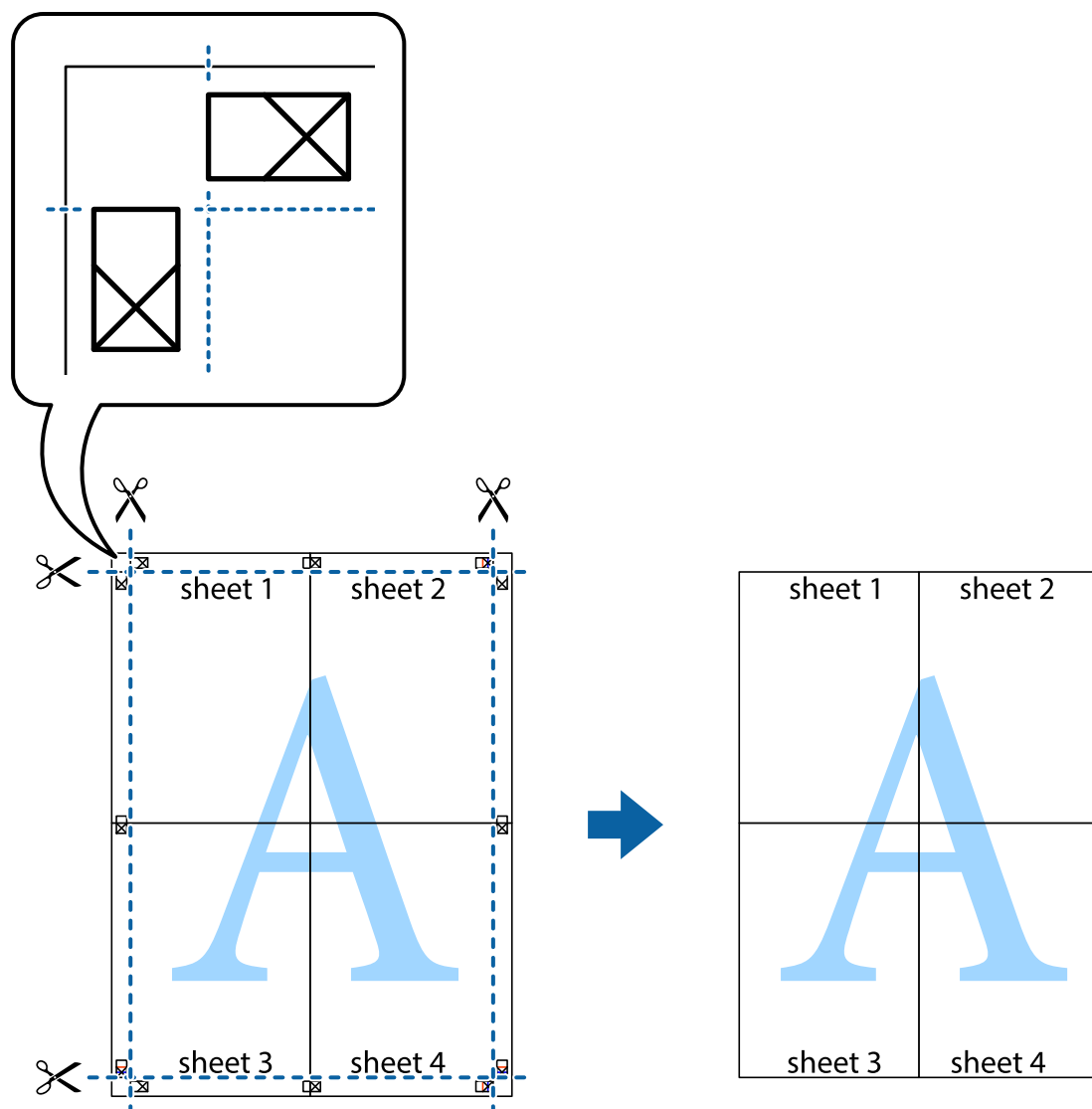

Stampa mediante funzionalità avanzate

La presente sezione illustra diverse funzionalità aggiuntive di stampa e layout disponibili nel driver della stampante.

Informazioni correlate

- ➔ [“Driver della stampante Windows” a pagina 150](#)
- ➔ [“Driver della stampante \(sistemi Mac OS X\)” a pagina 153](#)

Aggiunta di una preimpostazione di stampa per stampe più agevoli

Se nel driver della stampante si creano preimpostazioni personalizzate per impostazioni di stampa di uso frequente, è possibile eseguire la stampa in tutta semplicità selezionando la preimpostazione desiderata dall'elenco.

Stampa

Windows

Per aggiungere una preimpostazione personalizzata, impostare opzioni quali **Formato documento** e **Tipo di carta** nella scheda **Principale** o nella scheda **Altre opzioni**, quindi fare clic su **Aggiungi/Rimuovi preimpostazioni** in **Preimpostazioni di stampa**.

Nota:

Per eliminare una preimpostazione aggiunta, fare clic su **Aggiungi/Rimuovi preimpostazioni**, selezionare il nome della preimpostazione da eliminare dall'elenco e quindi eliminarla.

Mac OS X

Accedere alla finestra di stampa. Per aggiungere una preimpostazione personalizzata, impostare opzioni quali **Formato carta** e **Supporto**, quindi salvare le impostazioni correnti come preimpostazioni in **Preimpostazioni**.

Nota:

Per eliminare una preimpostazione aggiunta, fare clic su **preimpostazioni** > **Mostra preimpostazioni**, selezionare il nome della preimpostazione da eliminare dall'elenco e quindi eliminarla.

Stampa di un documento a dimensioni ingrandite o ridotte

È possibile ridurre o ingrandire le dimensioni di un documento in base a una percentuale determinata.

Windows

Nota:

La funzione non è disponibile per la stampa senza margini.

Impostare il **Formato documento** nella scheda **Altre opzioni**. Selezionare **Stampa proporzionale**, **Zoom su**, quindi immettere un valore percentuale.

Mac OS X

Selezionare **Formato di stampa** dal menu **File**. Scegliere le impostazioni per **Formato per** e **Dimensioni pagina** e quindi immettere una percentuale in **Scala**. Chiudere la finestra e quindi stampare le seguenti istruzioni di stampa di base.

Regolazione del colore di stampa

È possibile regolare i colori nel lavoro di stampa.

PhotoEnhance fornisce immagini più nitide e colori più brillanti regolando automaticamente il contrasto, la saturazione e la luminosità dei dati di immagine originali.

Nota:

- Tali regolazioni non vengono applicate ai dati originali.
- La regolazione del colore di **PhotoEnhance** viene eseguita mediante l'analisi della posizione del soggetto. Pertanto, se la posizione del soggetto è stata modificata mediante la riduzione, l'ingrandimento, il ritaglio o la rotazione dell'immagine, i colori potrebbero cambiare in modo imprevisto. La posizione del soggetto viene modificata anche quando si seleziona la stampa senza margini, che potrebbe pertanto comportare modifiche di colore. Se l'immagine è sfocata, il tono potrebbe non essere naturale. Se i colori cambiano notevolmente o assumono un aspetto poco naturale, non stampare in modalità **PhotoEnhance**.

Windows

Selezionare il metodo di correzione del colore da **Correzione colore** nella scheda **Altre opzioni**.

Stampa

Se si seleziona **Automatico**, i colori vengono automaticamente regolati per corrispondere alle impostazioni del tipo di carta e della qualità di stampa. Se si seleziona **Personal.** e si fa clic su **Altre impostazioni**, è possibile eseguire delle impostazioni personalizzate.

Mac OS X

Accedere alla finestra di stampa. Scegliere **Corrispondenza colori** dal menu a comparsa, quindi selezionare **EPSON Regolazione colore**. Scegliere **Opzioni colore** dal menu a comparsa e quindi selezionare una delle opzioni disponibili. Fare clic sulla freccia accanto a **Impostazioni avanzate** ed effettuare le impostazioni appropriate.

Stampa di una filigrana (solo per Windows)

Nelle stampe è possibile includere una filigrana, ad esempio la dicitura "Riservato". È inoltre possibile aggiungere una filigrana personalizzata.

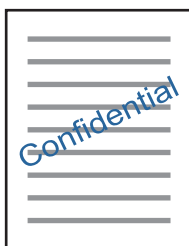

Nota:

La funzione non è disponibile per la stampa senza margini.

Fare clic su **Funzioni filigrana** nella scheda **Altre opzioni**, quindi selezionare una filigrana. Fare clic su **Impostazioni** per modificare impostazioni quali il colore e la posizione della filigrana.

Stampa di intestazione e piè di pagina (solo sistemi Windows)

È possibile stampare informazioni quali nome utente e data di stampa in intestazioni e piè di pagina.

Fare clic su **Funzioni filigrana** nella scheda **Altre opzioni**, quindi selezionare **Intestazione/Piè di pagina**. Fare clic su **Impostazioni** e selezionare le voci desiderate dall'elenco a discesa.

Stampa di foto tramite Epson Easy Photo Print

Epson Easy Photo Print consente di disporre e stampare foto agevolmente su diversi tipi di carta.

Nota:

- Stampando su carta fotografica originale Epson, la qualità di stampa viene massimizzata e le stampe risultano brillanti e nitide.
- Per eseguire la stampa senza margini utilizzando un'applicazione disponibile in commercio, effettuare le seguenti impostazioni.
 - Creare dati di immagine appropriati per il formato carta. Se nell'applicazione in uso è disponibile un'impostazione del margine, impostare il margine su 0 mm.
 - Abilitare l'impostazione di stampa senza margini nel driver della stampante.

Informazioni correlate

- ➔ [“Epson Easy Photo Print” a pagina 158](#)
- ➔ [“Carta disponibile e capacità” a pagina 41](#)

Stampa

- ➔ “Caricamento della carta nel Cassetto carta 1” a pagina 43
- ➔ “Caricamento della carta nel Cassetto carta 2” a pagina 47
- ➔ “Caricamento della carta nel Alimentaz. posteriore” a pagina 50

Stampa di una etichetta CD/DVD in Epson Print CD

Epson Print CD consente di creare e stampare agevolmente una etichetta CD/DVD originale. È inoltre possibile creare e stampare una custodia per CD/DVD.

È possibile impostare l'intervallo di stampa per il CD/DVD su un minimo di 18 mm per il diametro interno e un massimo di 120 mm per il diametro esterno. A seconda delle impostazioni, il CD/DVD o il vassoio potrebbe sporcarsi di inchiostro. Impostare entro l'intervallo di stampa in base al CD/DVD sul quale si desidera stampare.

Nota:

Quando si stampa una etichetta CD/DVD utilizzando un'applicazione disponibile in commercio, effettuare le seguenti impostazioni.

- Per Windows, il formato A4 viene automaticamente selezionato come impostazione di **Formato documento** quando si seleziona **Vassoio CD/DVD** come impostazione di **Origine carta**. Selezionare **Verticale** come impostazione di **Orientamento** e **CD/DVD** o **CD/DVD Superficie Premium** come impostazione di **Tipo di carta**.
- Per Mac OS X, selezionare **A4 (CD/DVD)** come impostazione di **Formato carta**. Selezionare **Verticale** come orientamento di stampa e quindi selezionare **CD/DVD** o **CD/DVD Superficie Premium** come impostazione di **Supporto** nel menu **Impostazioni di stampa**.
- In alcune applicazioni, potrebbe essere necessario specificare il tipo di vassoio. Selezionare **Epson Tray Type 2**. Il nome dell'impostazione può variare leggermente a seconda dell'applicazione.

Informazioni correlate

- ➔ “Epson Print CD” a pagina 158
- ➔ “Precauzioni d'uso per CD/DVD” a pagina 62
- ➔ “Caricamento di un CD/DVD” a pagina 62

Stampa da dispositivi intelligenti

Utilizzo di Epson iPrint

Epson iPrint è un'applicazione che consente di stampare foto, documenti e pagine Web da dispositivi intelligenti quali smartphone o tablet. È possibile utilizzare la stampa locale, la stampa da un dispositivo intelligente connesso alla stessa rete wireless della stampante o la stampa da remoto da una posizione remota su Internet. Per utilizzare la stampa da remoto, registrare la stampante al servizio Epson Connect.



È possibile installare Epson iPrint sul proprio dispositivo intelligente dal seguente URL o codice QR.

Stampa

<http://ipr.to/a>



Utilizzo di Epson iPrint

Avviare Epson iPrint sul dispositivo intelligente e selezionare la voce che si desidera utilizzare dalla schermata principale.

Le seguenti schermate sono soggette a modifica senza preavviso.

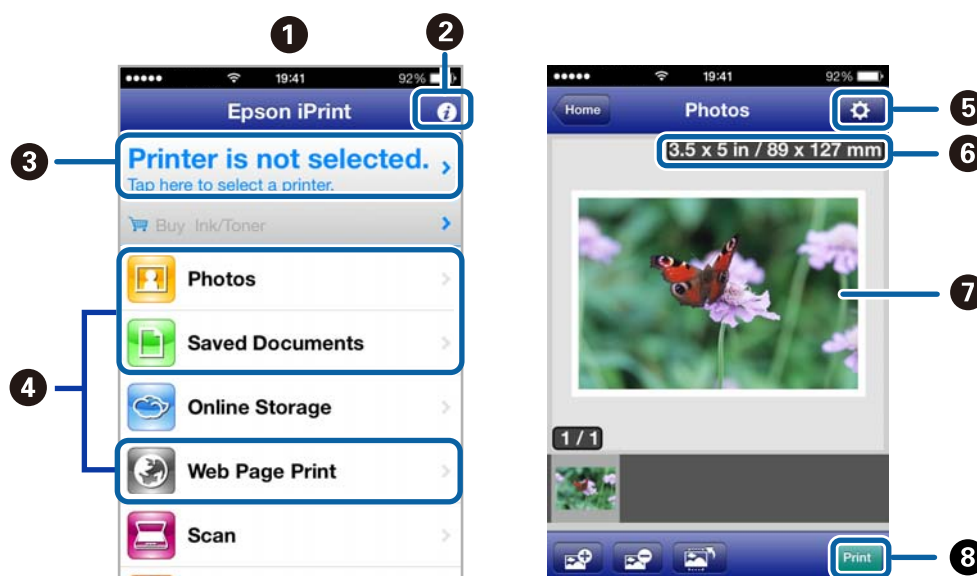

1	Schermata principale visualizzata all'avvio dell'applicazione.
2	Visualizza informazioni sulla modalità di impostazione della stampante e delle risposte a domande ricorrenti.
3	Visualizza la schermata nella quale è possibile selezionare la stampante ed effettuare le impostazioni stampante. Una volta selezionata la stampante, non è necessario selezionarla nuovamente.
4	Selezionare cosa si desidera stampare, ad esempio foto, documenti e pagine Web.
5	Visualizza la schermata per la definizione di impostazioni di stampa quali il formato carta e il tipo di carta.
6	Visualizza il formato della carta. Quando viene visualizzato sotto forma di pulsante, premerlo per visualizzare le impostazioni carta correntemente impostate sulla stampante.
7	Visualizza le foto e i documenti selezionati.
8	Avvia la stampa.

Nota:

Per stampare dal menu del documento utilizzando iPhone, iPad e iPod touch con sistema iOS, avviare Epson iPrint dopo aver trasferito il documento da stampare tramite la funzione di condivisione file in iTunes.

Stampa

Informazioni correlate

➔ [“Servizio Epson Connect” a pagina 148](#)

Utilizzo di AirPrint

AirPrint consente di stampare in modo wireless su una stampante compatibile AirPrint dal proprio dispositivo iOS utilizzando la versione più recente di iOS e da computer con Mac OS X v10.7.x o versione successiva.



Nota:

- Se si disabilita l'impostazione di configurazione dell'origine carta nel menu di impostazione stampante in **Configura** nel pannello di controllo della stampante, non è possibile utilizzare AirPrint.
- Per ulteriori informazioni, vedere la pagina di AirPrint nel sito Web Apple.

1. Caricare carta nella stampante.
2. Connettere il dispositivo alla stessa rete wireless della stampante in uso.
3. Stampare dal dispositivo alla stampante.

Informazioni correlate

- ➔ [“Caricamento della carta nel Cassetto carta 1” a pagina 43](#)
- ➔ [“Caricamento della carta nel Cassetto carta 2” a pagina 47](#)

Stampa da una fotocamera digitale

Nota:

- ❑ È possibile stampare foto direttamente da una fotocamera digitale compatibile PictBridge. Per ulteriori informazioni sull'esecuzione di operazioni sulla fotocamera in uso, vedere la documentazione fornita con la fotocamera.
- ❑ Generalmente, le impostazioni della fotocamera digitale ricevono la priorità; tuttavia, nelle seguenti situazioni, le impostazioni della stampante prevalgono.
 - ❑ Quando l'impostazione di stampa della fotocamera è definita per l'uso delle impostazioni della stampante.
 - ❑ Quando l'opzione **Seppia** o **B/N** è selezionata nelle impostazioni di stampa della stampante.
 - ❑ Potrebbe non risultare possibile utilizzare determinate combinazioni di tipo di carta, formato carta e layout a seconda delle impostazioni della fotocamera e della stampante. Le impostazioni della fotocamera digitale potrebbero non apparire nella stampa.
- ❑ Quando si stampa su un CD/DVD (solo per stampanti che supportano la stampa su CD/DVD), effettuare le impostazioni di stampa sulla stampante prima di selezionare le foto sulla fotocamera digitale e quindi avviare la stampa. Tuttavia, a seconda della fotocamera digitale in uso, potrebbe non risultare possibile stampare foto con le impostazioni DPOF su un CD/DVD.
- ❑ È possibile stampare foto con impostazioni DPOF direttamente da una fotocamera.

Stampa da una fotocamera digitale collegata tramite cavo USB

È possibile stampare le foto direttamente dalla fotocamera digitale collegata tramite cavo USB.

1. Caricare la carta nel cassetto carta.
2. Selezionare **Configura > Config. dispos. esterno** nella schermata iniziale.
3. Selezionare **Impostazioni di stampa** o **Regolazioni foto** e modificare le impostazioni in base alle esigenze.
4. Accendere la fotocamera digitale e quindi collegarla alla stampante tramite un cavo USB.

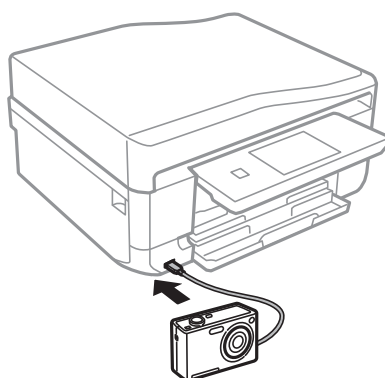

Nota:

Utilizzare un cavo USB con lunghezza inferiore a due metri.

5. Selezionare le foto da stampare dalla fotocamera digitale, effettuare impostazioni quali il numero di copie e quindi avviare la stampa.

Informazioni correlate

➔ [“Caricamento della carta nel Cassetto carta 1” a pagina 43](#)

➔ “Caricamento della carta nel Cassetto carta 2” a pagina 47

Stampa da una fotocamera digitale collegata in modo wireless

È possibile stampare foto in modo wireless da fotocamere digitali che supportano lo standard DPS over IP (di seguito indicato come PictBridge (LAN wireless)).

1. Assicurarsi che nella schermata principale sia visualizzata l'icona che indica l'avvenuta connessione della stampante a una rete wireless.

Nota:

*Per apprendere il significato delle icone, selezionare **Guida** > **Elenco icone** nel pannello di controllo.*

2. Caricare la carta nel cassetto carta.
3. Selezionare **Configura** > **Config. dispos. esterno** nella schermata iniziale.
4. Selezionare **Impostazioni di stampa** o **Regolazioni foto** e modificare le impostazioni in base alle esigenze.
5. Connettere la fotocamera digitale alla stessa rete della stampante.
6. Visualizzare l'elenco delle stampanti disponibili sulla fotocamera digitale e quindi selezionare la stampante alla quale connettersi.

Nota:

Per verificare il nome della stampante, premere l'icona di stato rete nella schermata iniziale.

Se la fotocamera digitale dispone di una funzione che consente di registrare le stampanti, è possibile connettersi alla stampante selezionandola la volta successiva.

7. Selezionare le foto da stampare dalla fotocamera digitale, effettuare impostazioni quali il numero di copie e quindi avviare la stampa.
8. Disconnettere la connessione PictBridge (LAN wireless) alla stampante dalla fotocamera digitale.



Importante:

Quando si utilizza PictBridge (LAN wireless), non è possibile utilizzare le altre funzioni della stampante o stampare da altri dispositivi. Disconnettersi non appena la stampa viene completata.

Informazioni correlate

➔ “Caricamento della carta nel Cassetto carta 1” a pagina 43

➔ “Caricamento della carta nel Cassetto carta 2” a pagina 47

Annullamento della stampa

Nota:

- ❑ *Nei sistemi Windows, non è possibile annullare un lavoro di stampa già inviato alla stampante dal computer. Il lavoro di stampa deve essere annullato tramite il pannello di controllo della stampante.*
- ❑ *Quando è in corso la stampa di più pagine in Mac OS X, non è possibile annullare tutti i lavori mediante il pannello di controllo. In tal caso, è necessario annullare il lavoro di stampa dal computer.*
- ❑ *Se è stato inviato un lavoro di stampa mediante rete da un sistema Mac OS X v10.6.x, potrebbe non essere possibile annullare la stampa dal computer. Il lavoro di stampa deve essere annullato tramite il pannello di controllo della stampante. Per annullare il lavoro nel computer, è necessario modificare le impostazioni di Web Config. Per ulteriori informazioni, vedere la Guida di rete.*

Annullamento della stampa - Pulsante della stampante

Per annullare il lavoro di stampa in corso, premere .

Annullamento della stampa - Windows

1. Accedere alla finestra del driver della stampante.
2. Selezionare la scheda **Utility**.
3. Fare clic su **Coda di stampa**.
4. Fare clic con il pulsante destro del mouse sul lavoro che si desidera annullare, quindi scegliere **Annulla**.

Informazioni correlate

➔ [“Driver della stampante Windows” a pagina 150](#)

Annullamento della stampa - Sistemi Mac OS X

1. Fare clic sull'icona della stampante nel **Dock**.
2. Selezionare il lavoro che si desidera annullare.
3. Annullare il lavoro.
 - ❑ Da Mac OS X v10.8.x a Mac OS X v10.9.x
Fare clic su  accanto alla barra di avanzamento.
 - ❑ Da Mac OS X v10.6.x a v10.7.x
Fare clic su **Elimina**.

Copia

Istruzioni di base sulla copia

1. Caricare carta nella stampante.



Importante:

- Quando si carica carta nel cassetto carta, effettuare le impostazioni della carta nel pannello di controllo.
- Quando si carica carta nella alimentaz. posteriore, selezionare la alimentaz. posteriore come origine della carta e quindi premere il pulsante  prima di caricare la carta.

2. Collocare gli originali. Se si desidera copiare più originali o effettuare delle copie fronte/retro, collocare gli originali sull'ADF (solo stampanti dotate di ADF).
3. Selezionare **Copia** nel pannello di controllo.
4. Impostare il numero di copie tramite - o +.
5. Selezionare la copia a colori o monocromatica.
6. Verificare le impostazioni quali il formato carta e il tipo di carta e modificarle se necessario.

Nota:

- Se si desidera copiare riducendo o ingrandendo le dimensioni di un documento in base a una percentuale specifica, selezionare **Dimens. person.** come impostazione di **Riduci/Ingrandisci** e quindi specificare la percentuale tramite la schermata di immissione testo visualizzata.
- Quando si utilizza l'ADF, è possibile copiare su carta comune formato A4 con lo stesso ingrandimento.
Se si modifica una qualsiasi delle seguenti impostazioni, non risulta possibile effettuare la copia: **Riduci/Ingrandisci: Dimensioni attuali, Dimensioni foglio: A4, Tipo di carta: carte comuni.** Tuttavia, l'impostazione di riduzione/ingrandimento risulta fissa su **Adatta pag. aut.** se si seleziona **A4, Copia 2+** (solo stampanti dotate di ADF).
- Se si collocano originali superiori al formato A4 sull'ADF, verranno ridotti al formato A4 (solo stampanti dotate di ADF).

7. Premere il pulsante .

Informazioni correlate

- ➔ [“Caricamento della carta nel Cassetto carta 1” a pagina 43](#)
- ➔ [“Caricamento della carta nel Cassetto carta 2” a pagina 47](#)
- ➔ [“Caricamento della carta nel Alimentaz. posteriore” a pagina 50](#)
- ➔ [“Posizionamento degli originali nel Vetro dello scanner” a pagina 54](#)
- ➔ [“Posizionamento degli originali nell'ADF \(solo stampanti dotate di ADF\).” a pagina 56](#)
- ➔ [“Modalità Copia” a pagina 21](#)

Copia di foto

È possibile copiare più foto contemporaneamente. È inoltre possibile ripristinare i colori di foto sbiadite.

Nota:

- Le dimensioni più piccole di un originale copiabile sono di 30 x 40 mm.
- Lo spazio bianco attorno alla foto potrebbe non venire rilevato.

1. Caricare carta nella stampante.







Importante:

- Quando si carica carta nel cassetto carta, effettuare le impostazioni della carta nel pannello di controllo.
- Quando si carica carta nella alimentaz. posteriore, selezionare la alimentaz. posteriore come origine della carta e quindi premere il pulsante  prima di caricare la carta.

2. Selezionare **Altre funzioni** nel pannello di controllo.
3. Selezionare **Copia/Ripristina foto**.
4. Selezionare se ripristinare o meno i colori nelle foto sbiadite.
5. Collocare le foto sul vetro dello scanner seguendo le istruzioni visualizzate sullo schermo.
6. Premere il pulsante .
- Le foto vengono acquisite e visualizzate sullo schermo.
7. Premere **Impost.**, verificare le impostazioni quali il formato carta e il tipo di carta e modificarle se necessario.

Nota:

Premere **Modifica** per regolare i colori nelle foto. Se si desidera stampare ingrandendo parte di una foto, selezionare **Ritaglia/Zoom**. Spostare la cornice sull'area di stampa utilizzando , ,  o  e modificare le dimensioni della cornice tramite - o +.

8. Premere il pulsante .

Informazioni correlate

- ➔ [“Caricamento della carta nel Cassetto carta 1” a pagina 43](#)
- ➔ [“Caricamento della carta nel Cassetto carta 2” a pagina 47](#)
- ➔ [“Caricamento della carta nel Alimentaz. posteriore” a pagina 50](#)
- ➔ [“Posizionamento degli originali nel Vetro dello scanner” a pagina 54](#)
- ➔ [“Modalità Altre funzioni” a pagina 27](#)

Copia su etichetta CD/DVD

È possibile copiare una etichetta disco o un originale rettangolare quale una foto su una etichetta CD/DVD.

Copia

**Importante:**

Non inserire un CD/DVD nella stampante fino a quando non espressamente richiesto.

1. Selezionare **Altre funzioni** nel pannello di controllo.
2. Selezionare **Copia su CD/DVD**.
3. Collocare l'originale in base alle istruzioni visualizzate sullo schermo e quindi premere **Procedi**.
4. Impostare l'area di stampa specificando il diametro interno ed esterno, quindi premere **Procedi**.

Nota:

È possibile impostare un diametro esterno da 114 a 120 mm e un diametro interno da 18 a 46 mm, con variazioni di 1 mm.

5. Selezionare **Stampa su CD/DVD**.

Nota:

Per effettuare una stampa di prova, selezionare **Stampa di prova su fogli A4**, quindi caricare carta comune formato A4 nel cassetto carta. È possibile controllare l'immagine di stampa prima di stampare su una etichetta CD/DVD.

6. Viene visualizzato un messaggio che indica la fase di preparazione della stampante. Viene quindi richiesto di caricare un CD/DVD. Premere ▼ per controllare le istruzioni e caricare un CD/DVD.
7. Premere **Pronto**; viene visualizzato un messaggio di stampante pronta, quindi premere **OK**.
8. Selezionare la copia a colori o monocromatica.
9. Modificare le altre impostazioni, se necessario.
10. Premere il pulsante
11. Al termine della stampa, il vassoio CD/DVD viene espulso. Rimuovere il vassoio dalla stampante e quindi premere **OK**.
12. Rimuovere il CD/DVD e riporre il vassoio CD/DVD nella parte inferiore della stampante.

Informazioni correlate

- ➔ [“Posizionamento degli originali nel Vetro dello scanner” a pagina 54](#)
- ➔ [“Caricamento di un CD/DVD” a pagina 62](#)
- ➔ [“Modalità Altre funzioni” a pagina 27](#)
- ➔ [“Rimozione di un CD/DVD” a pagina 64](#)

Scansione

Scansione mediante il pannello di controllo

Scansione su una scheda di memoria

È possibile salvare l'immagine acquisita su una scheda di memoria.

1. Inserire una scheda di memoria nella stampante.
2. Collocare gli originali.
Quando si effettua la scansione di originali fronte/retro, collocarli nell'ADF (solo stampanti dotate di ADF).
3. Selezionare **Scansione scheda mem.** nel pannello di controllo.
Se il menu non viene visualizzato, selezionare **Scansione > Scansione scheda mem.** dalla schermata iniziale.
4. Verificare le impostazioni quali il formato di salvataggio e modificarle se necessario.
5. Premere il pulsante .

Informazioni correlate

- ➔ “Inserimento di una scheda di memoria” a pagina 59
- ➔ “Posizionamento degli originali nel Vetro dello scanner” a pagina 54
- ➔ “Posizionamento degli originali nell'ADF (solo stampanti dotate di ADF).” a pagina 56
- ➔ “Modalità Scansione” a pagina 24

Scansione nel cloud

È possibile inviare le immagini acquisite a servizi cloud mediante Epson Connect.

Per ulteriori informazioni, vedere il sito Web di Epson Connect.

<https://www.epsonconnect.com/>

<http://www.epsonconnect.eu> (solo Europa)

Informazioni correlate

- ➔ “Modalità Scansione” a pagina 24

Scansione su computer

È possibile salvare l'immagine acquisita su un computer.

Scansione

**Importante:**

Prima di utilizzare questa funzione, assicurarsi che siano installati EPSON Scan e Epson Event Manager sul computer in uso.

1. Collocare gli originali.
Quando si effettua la scansione di originali fronte/retro, collocarli nell'ADF (solo stampanti dotate di ADF).
2. Selezionare **Scansione** nel pannello di controllo.
3. Selezionare **Scansione su computer (JPEG)**, **Scansione su computer (PDF)**, o **Scansione su computer (E-mail)**.
4. Selezionare un computer su cui salvare le immagini acquisite.

Nota:

- È possibile passare alle impostazioni di scansione utilizzate più di frequente quali il tipo di documento, la cartella di salvataggio o il formato di salvataggio tramite Epson Event Manager.
- Quando la stampante è connessa a una rete, è possibile selezionare il computer sul quale salvare l'immagine acquisita. Nel pannello di controllo della stampante possono essere visualizzati fino a 20 computer.
- Quando il computer sul quale si desidera salvare le immagini acquisite viene rilevato sulla rete, nel pannello di controllo vengono visualizzati i primi 15 caratteri del nome del computer. Se si imposta **Nome scansione rete (alfanumerico)** in Epson Event Manager, il nome viene visualizzato nel pannello di controllo.

5. Premere il pulsante

Informazioni correlate

- ➔ [“Posizionamento degli originali nel Vetro dello scanner” a pagina 54](#)
- ➔ [“Posizionamento degli originali nell'ADF \(solo stampanti dotate di ADF\).” a pagina 56](#)
- ➔ [“Epson Event Manager” a pagina 156](#)

Scansione in un computer (WSD)

Nota:

- Affinché sia possibile utilizzare la funzionalità, è necessario configurare il computer. Per ulteriori informazioni, vedere la Guida di rete online.
- Questa funzione è disponibile solo per i computer nei quali è in esecuzione Windows 8.1/Windows 8/Windows 7/Windows Vista.

1. Collocare gli originali.
2. Selezionare **Scansione** nel pannello di controllo.
3. Selezionare **Scansione su computer (WSD)**.
4. Selezionare un computer.

Scansione

5. Premere il pulsante .

Nota:

Per informazioni sul percorso di salvataggio dell'immagine acquisita nel computer, vedere la documentazione fornita con il computer.

Informazioni correlate

- ➔ [“Posizionamento degli originali nel Vetro dello scanner” a pagina 54](#)
- ➔ [“Posizionamento degli originali nell'ADF \(solo stampanti dotate di ADF\).” a pagina 56](#)

Scansione da computer

Scansione mediante il driver EPSON Scan. Per informazioni su ogni singola voce, vedere la guida in linea di EPSON Scan.

Istruzioni di base sulla scansione

In questa sezione viene utilizzato il **Modo Principiante** di Epson Scan per descrivere le istruzioni basilari di scansione. Il flusso operativo è lo stesso negli altri modi di scansione.

Nota:

*Non è possibile utilizzare il **Modo Principiante** quando si effettua la scansione dall'alimentatore ADF (solo per stampanti dotate di ADF). Effettuare la scansione dal vetro dello scanner o utilizzare **Modo Office** o **Modo Professionale**.*

1. Collocare gli originali.
2. Avviare EPSON Scan.

Scansione

3. Selezionare **Modo Principiante** dall'elenco **Modalità**.

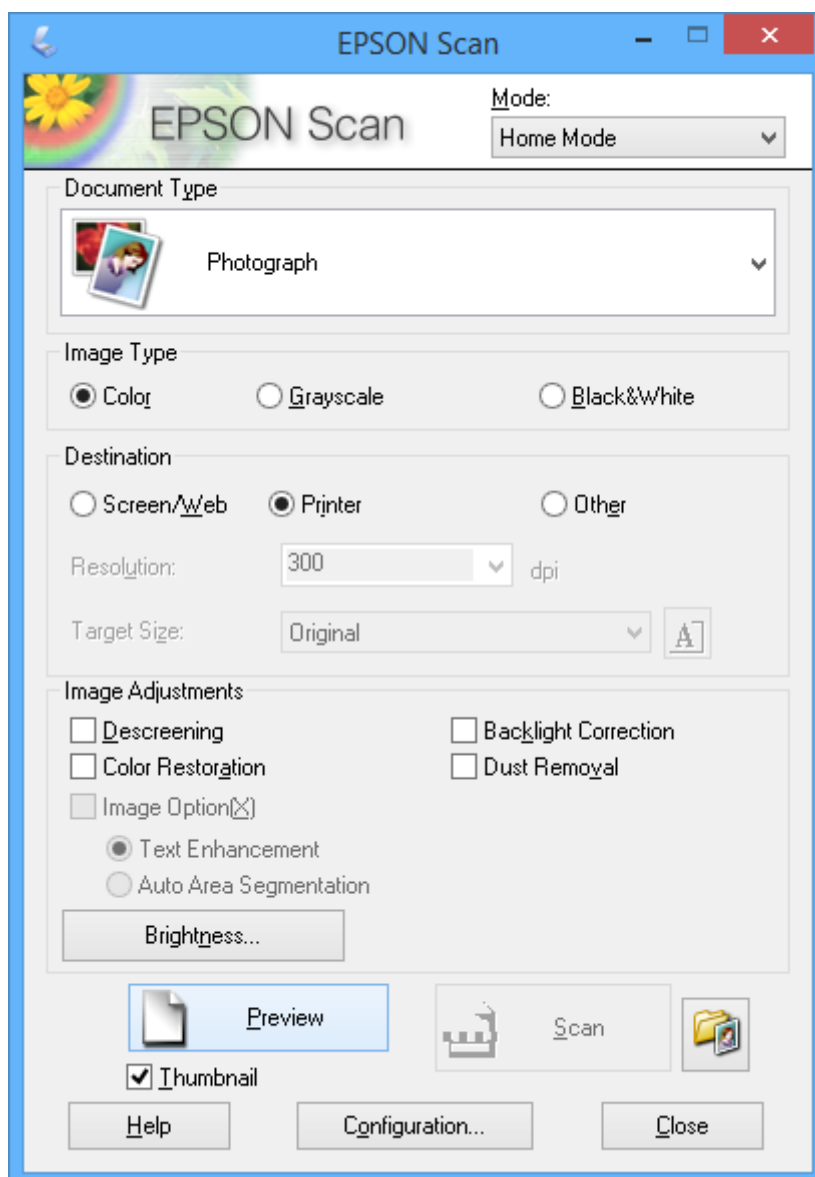

4. Configurare le impostazioni indicate di seguito:

- Tipo documento: selezionare il tipo di originale da sottoporre a scansione.
- Tipo immagine: selezionare il tipo di colore dell'immagine da sottoporre a scansione.
Sebbene ciò venga automaticamente selezionato dall'impostazione di **Tipo documento**, è possibile modificare l'impostazione.
- Destinazione: selezionare la risoluzione dell'immagine da sottoporre a scansione.
Se si seleziona **Altre**, è possibile impostare **Risoluzione** e **Dimensioni** (dimensioni dell'immagine in uscita).
- Miniatura: disponibile solo se si seleziona **Fotografia** come impostazione di **Tipo documento**.
Se si seleziona questa voce e si fa clic su **Anteprima**, è possibile effettuare la scansione con rilevazione automatica dell'area di scansione, della direzione o dell'inclinazione del documento o si possono collocare più foto sul vetro dello scanner.

Scansione

5. Fare clic su **Anteprima**.

Nota:

- ❑ A seconda delle foto e delle condizioni di scansione, i risultati della scansione potrebbero non essere quelli previsti. Deselezionare **Miniatura** e collocare una sola foto.
- ❑ Quando si posizionano più foto, collocarle almeno a 20 mm di distanza l'una dall'altra. Inoltre, l'area del bordo del vetro dello scanner non viene sottoposta a scansione.

6. Regolare la qualità o la luminosità dell'immagine in base alle esigenze.

Nota:

A seconda degli originali, i risultati della scansione potrebbero non essere quelli previsti.

7. Fare clic su **Acquisisci**.

8. Nella finestra **Opzioni Salvataggio File**, configurare le impostazioni desiderate e fare clic su **OK**.

Nota:

Quando si deseleziona **Mostra questa finestra di dialogo prima della prossima scansione**, la schermata **Opzioni Salvataggio File** non viene visualizzata e la scansione viene immediatamente avviata. Per visualizzare la schermata **Opzioni Salvataggio File**, fare clic sull'icona (**Opzioni Salvataggio File**) a destra di **Acquisisci** prima di avviare la scansione.

Informazioni correlate

- ➔ [“Posizionamento degli originali nel Vetro dello scanner”](#) a pagina 54
- ➔ [“EPSON Scan \(driver dello scanner\)”](#) a pagina 156

Scansione tramite funzioni avanzate

Scansione con rilevazione automatica dell'originale (Modo Automatico)

È possibile avviare la scansione semplicemente posizionando l'originale e facendo clic su **Acquisisci**. Selezionare **Modo Automatico** dall'elenco **Modalità** in EPSON Scan.

Scansione

Nota:

Questo modo non risulta disponibile per le stampanti dotate di ADF.

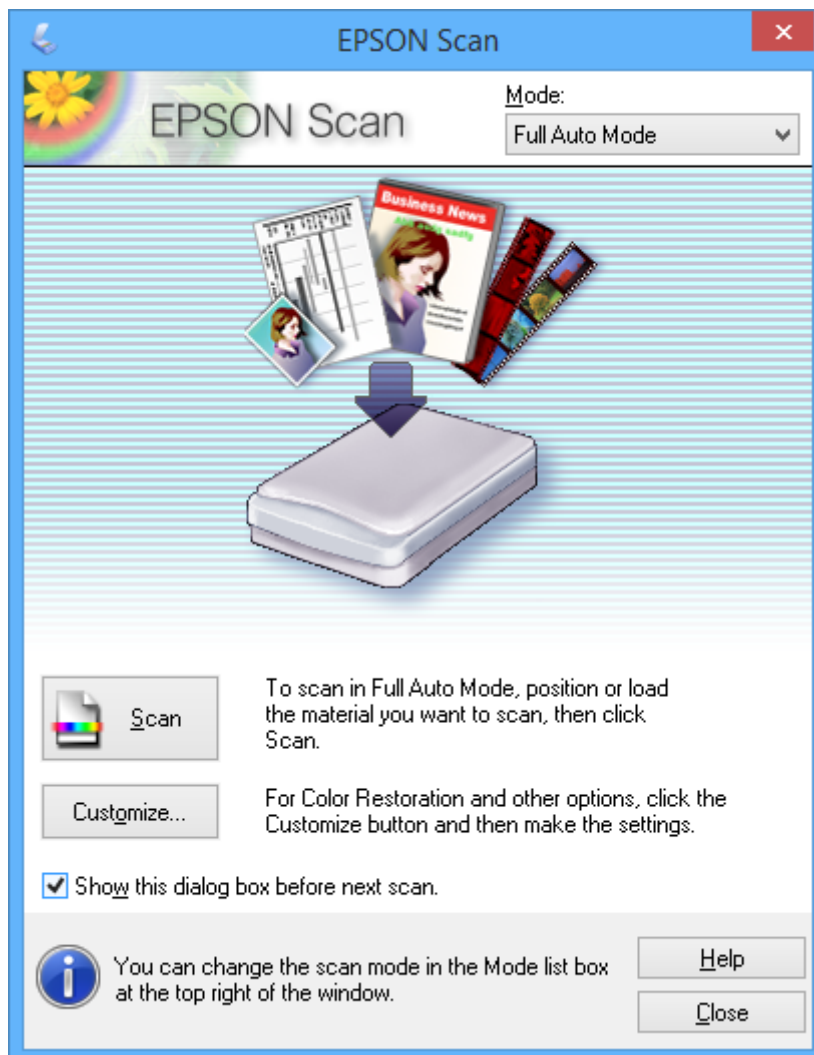

Scansione con formati specifici (Modo Office)

È possibile effettuare la scansione degli originali con il formato specificato senza visualizzare l'anteprima dell'immagine. Utilizzando l'ADF, è possibile effettuare la scansione di molteplici documenti in modo rapido (solo stampanti dotate di ADF). Selezionare **Modo Office** dall'elenco **Modalità** in EPSON Scan.

Scansione

Nota:

- ❑ Se si desidera acquisire più documenti in un singolo file, salvare in formato PDF.
- ❑ Con stampanti dotate di ADF, se si posizionano gli originali nell'ADF e si fa clic su **Anteprima**, la prima pagina degli originali viene espulsa. Riposizionare la prima pagina sopra il resto delle pagine, caricare tutti gli originali nell'ADF e quindi fare clic su **Acquisisci**.
- ❑ Se si desidera effettuare la scansione di originali fronte/retro tramite l'ADF, selezionare **ADF - Fronte-Retro** come impostazione di **Origine documento**. Quando si visualizza l'anteprima, solo il lato anteriore viene sottoposto a scansione.

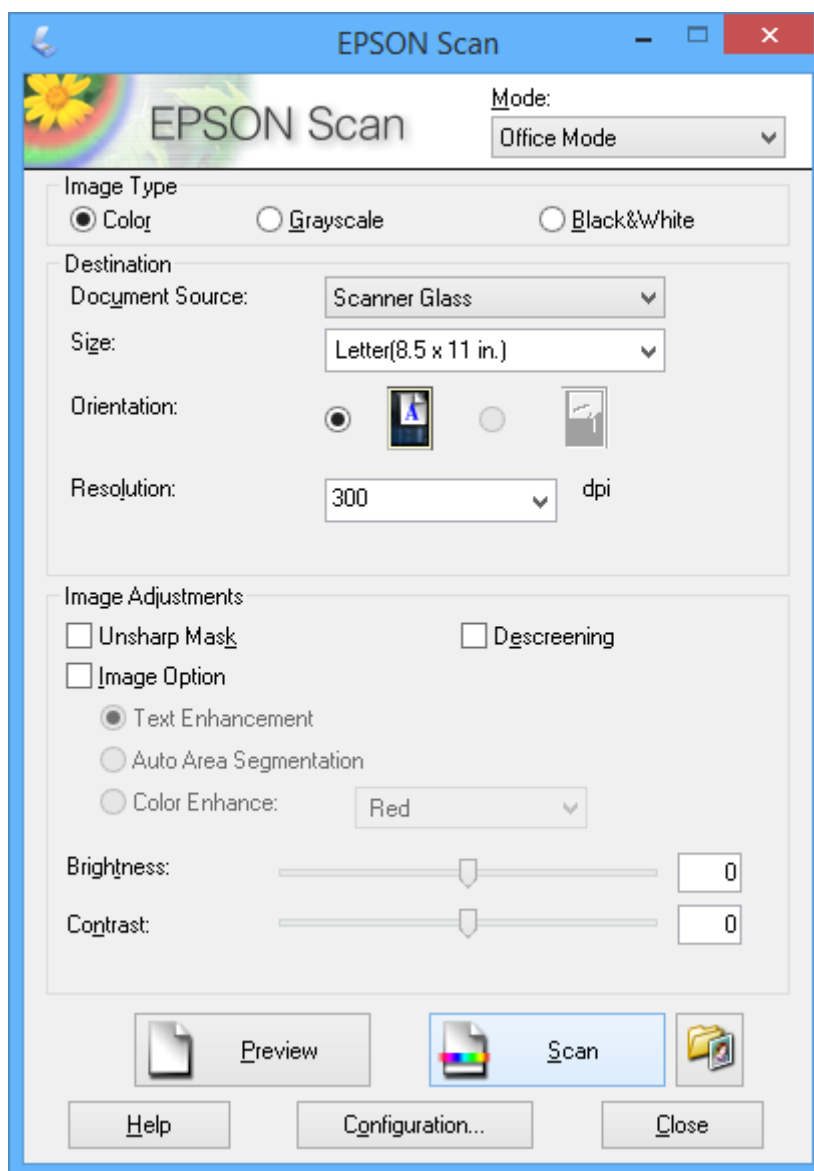

Scansione con regolazione della qualità dell'immagine (Modo Professionale)

È possibile acquisire immagini e regolare la qualità e il colore. Si tratta di una modalità consigliata per gli utenti esperti. Selezionare **Modo Professionale** dall'elenco **Modalità** in EPSON Scan.

Scansione

Nota:

- ❑ Se si desidera effettuare la scansione tramite l'alimentatore ADF, selezionare **ADF - Fronte** o **ADF - Fronte-Retro** come impostazione di **Origine documento**. Quando si visualizza l'anteprima di documenti fronte-retro, solo il lato anteriore viene acquisito.
- ❑ Con stampanti dotate di ADF, se si posizionano gli originali nell'ADF e si fa clic su **Anteprima**, la prima pagina degli originali viene espulsa. Riposizionare la prima pagina sopra il resto delle pagine, caricare tutti gli originali nell'ADF e quindi fare clic su **Acquisisci**.

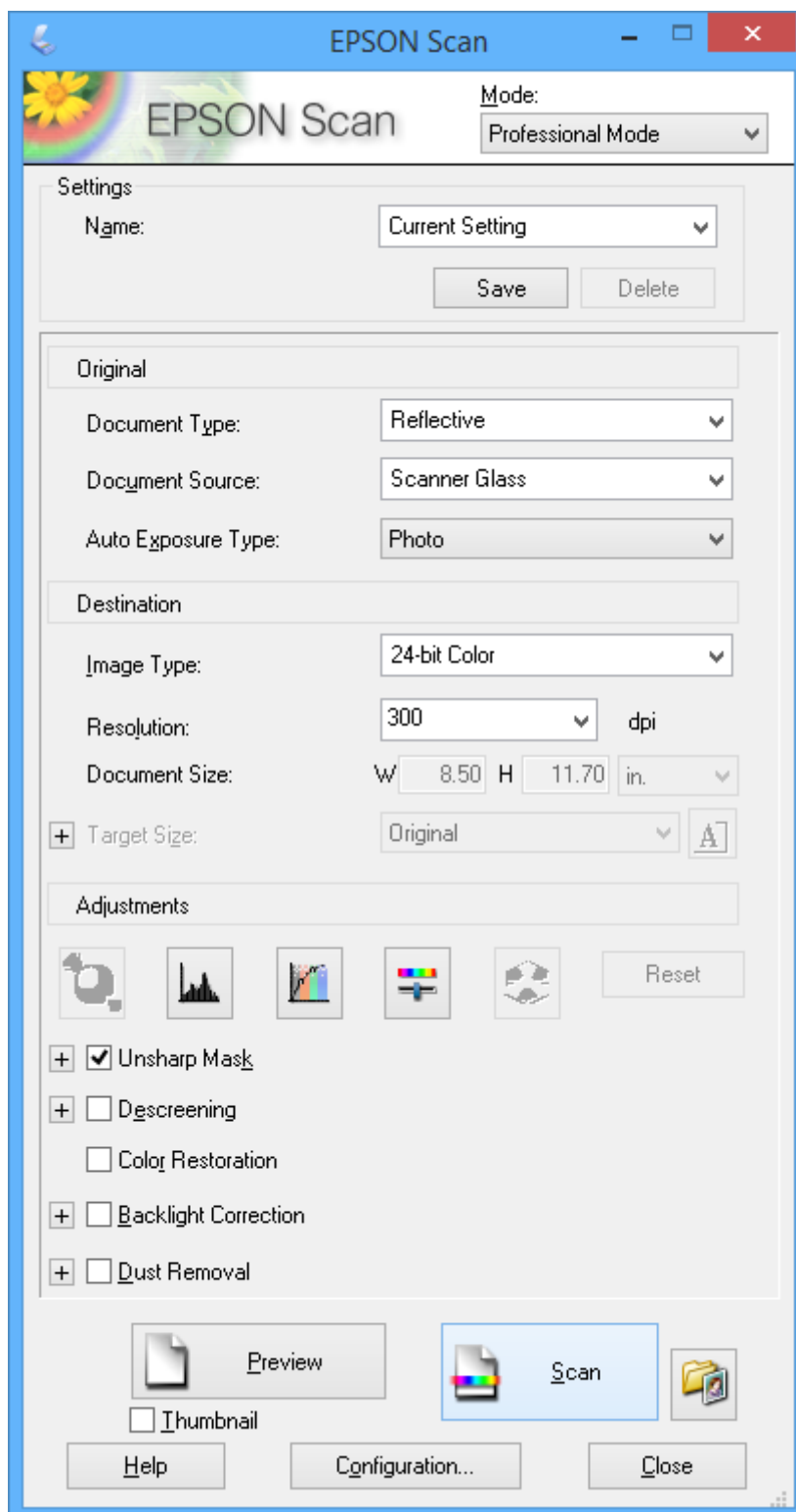

Scansione da dispositivi intelligenti

Epson iPrint è un'applicazione che consente di effettuare la scansione di foto e documenti da un dispositivo intelligente, quale uno smartphone o un tablet, connesso alla stessa rete wireless della stampante. È possibile salvare i dati di scansione su un dispositivo intelligente o su servizi Cloud, inviarli per email o stamparli.

È possibile installare Epson iPrint sul proprio dispositivo intelligente dal seguente URL o codice QR.

<http://ipr.to/a>



Utilizzo di Epson iPrint

Avviare Epson iPrint sul dispositivo intelligente e selezionare la voce che si desidera utilizzare dalla schermata principale.

Le seguenti schermate sono soggette a modifica senza preavviso.

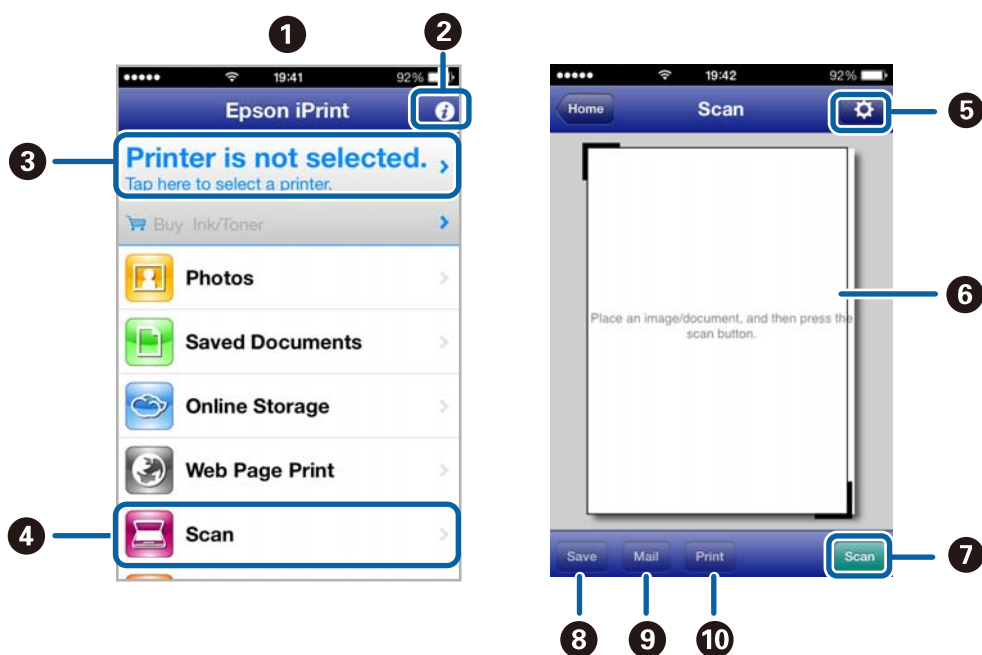

1	Schermata principale visualizzata all'avvio dell'applicazione.
2	Visualizza informazioni sulla modalità di impostazione della stampante e delle risposte a domande ricorrenti.
3	Visualizza la schermata nella quale è possibile selezionare la stampante ed effettuare le impostazioni stampante. Una volta selezionata la stampante, non è necessario selezionarla nuovamente.
4	Visualizza la schermata di scansione.
5	Visualizza la schermata nella quale è possibile effettuare impostazioni di scansione quali la risoluzione.

Scansione

6	Visualizza le immagini acquisite.
7	Avvia la scansione.
8	Visualizza la schermata nella quale è possibile salvare i dati di scansione su un dispositivo intelligente o su servizi Cloud.
9	Visualizza la schermata nella quale è possibile inviare i dati di scansione per email.
10	Visualizza la schermata nella quale è possibile stampare i dati di scansione.

Informazioni correlate

- ➔ [“Utilizzo di Epson iPrint” a pagina 93](#)
- ➔ [“Servizio Epson Connect” a pagina 148](#)

Uso del fax (solo stampanti con funzioni fax)

Configurazione di un fax

Collegamento a una linea telefonica

Linee telefoniche compatibili

La stampante può essere utilizzata con linee telefoniche analogiche standard (PSTN, Public Switched Telephone Network) e sistemi telefonici PBX (Private Branch Exchange).

Potrebbe non essere possibile utilizzare la stampante con le linee o i sistemi telefonici seguenti:

- Linee telefoniche VoIP, ad esempio quelle offerte nell'ambito di servizi digitali DSL o di fibra ottica
- Linee telefoniche digitali (ISDN)
- Alcuni sistemi telefonici PBX
- Quando tra la presa a muro del telefono e la stampante sono collegati adattatori quali adattatori terminali, adattatori VoIP, splitter o router DSL

Collegamento della stampante a una linea telefonica

È necessario collegare la stampante alla linea telefonica mediante i cavi telefonici indicati di seguito.

- Linea telefonica: RJ-11 (6P2C)
- Connessione dell'apparecchio telefonico: RJ-11 (6P2C)

In alcune aree geografiche la stampante viene fornita con un cavo telefonico. Se fornito, utilizzare il cavo in dotazione.

Potrebbe essere necessario collegare il cavo telefonico a un adattatore (in dotazione) per il paese o la regione di appartenenza.

**Importante:**

Rimuovere la protezione dalla porta EXT. della stampante solo quando si collega un telefono alla stampante. Se non si esegue la connessione alla linea telefonica, non rimuovere la protezione.

Nelle aree soggette a un'elevata presenza di fulmini, si consiglia di utilizzare uno scaricatore di tensione.

Uso del fax (solo stampanti con funzioni fax)

Collegamento a una linea telefonica standard (PSTN) o PBX

Collegare un cavo telefonico che va dalla presa telefonica a muro o dalla porta PBX alla porta LINE sul retro della stampante.

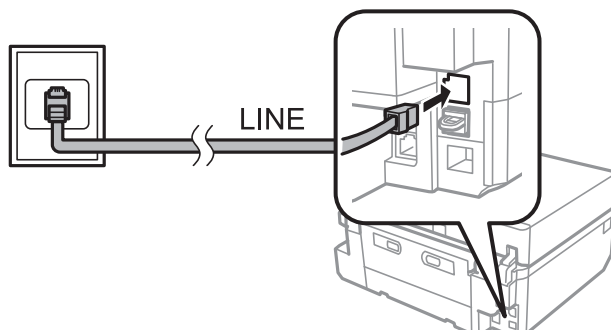

Informazioni correlate

➔ [“Impostazione del tipo di linea” a pagina 115](#)

Collegamento a un modem DSL o a un adattatore terminale ISDN

Collegare un cavo telefonico che va dal modem DSL o dall'adattatore terminale ISDN alla porta LINE sul retro della stampante. Per ulteriori informazioni, consultare la documentazione fornita con il modem o con l'adattatore.

Nota:

Se il modem DSL non è provvisto di un filtro DSL incorporato, collegare un filtro DSL a parte.

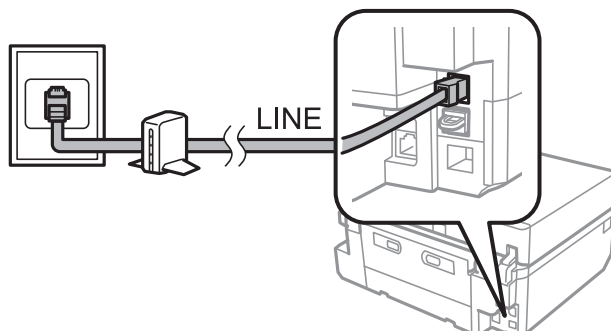

Collegamento del telefono alla stampante

Se per la stampante e per il telefono si utilizza un'unica linea telefonica, è necessario collegare il telefono alla stampante.

Nota:

- Se il telefono è dotato di funzionalità fax, prima di eseguire il collegamento è necessario disattivare il fax. Per ulteriori informazioni, consultare la documentazione fornita con l'apparecchio telefonico.
- Impostare il numero di **Squilli alla risposta** prima dell'avvio della ricezione di fax su un valore superiore a quello impostato per la segreteria telefonica.

Uso del fax (solo stampanti con funzioni fax)

1. Rimuovere la protezione dalla porta EXT. sul retro della stampante.

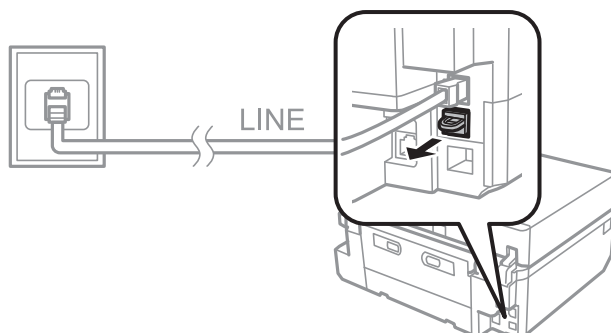

2. Collegare un cavo telefonico che va dal telefono alla porta EXT. della stampante.

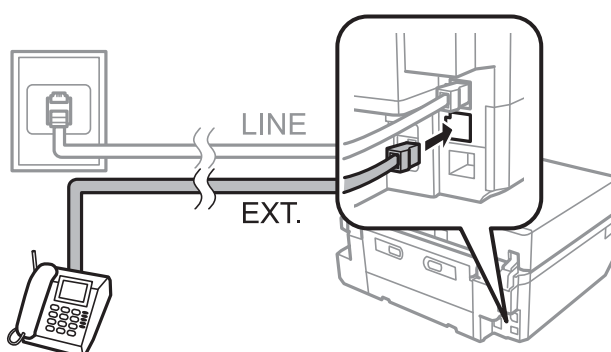

! Importante:

Se si utilizza un'unica linea telefonica, verificare che il telefono sia collegato alla porta EXT. della stampante. Se si crea una linea in modalità duplex per collegare il telefono e la stampante separatamente, gli apparecchi non funzioneranno correttamente.

3. Sollevare il ricevitore dell'apparecchio telefonico collegato e verificare che sul display LCD venga visualizzato un messaggio che richiede di selezionare se si desidera inviare o ricevere un fax.

Se il messaggio non viene visualizzato, verificare che il cavo telefonico sia collegato correttamente alla porta EXT. della stampante.

Informazioni correlate

- ➔ [“Impostazione degli squilli per risposta” a pagina 116](#)
- ➔ [“Impostazione della modalità di squillo DRD \(Distinctive Ring Pattern \(Modalità squilli differenziati\)\)” a pagina 116](#)

Verifica delle condizioni necessarie per l'uso del fax

Una volta terminato di collegare la stampante a una linea telefonica, verificare che la connessione sia corretta utilizzando la funzione di controllo automatico.

1. Accedere alla modalità **Configura** dalla schermata iniziale.

Uso del fax (solo stampanti con funzioni fax)

2. Selezionare **Impostazioni fax > Controlla connessione fax**.

Il controllo automatico viene avviato.

3. Premere il pulsante .

Viene stampato un rapporto di controllo. Se vengono segnalati errori, seguire le soluzioni descritte sul rapporto.

Configurazione di impostazioni fax di base

Verificare le seguenti impostazioni quando si utilizza il fax per la prima volta e modificare le impostazioni, se necessario.

- Intestazione
- Tipo di linea
- Modo ricezione (automatico o manuale)
- Squilli alla risposta
- DRD

Impostazione dell'intestazione fax

Immettere il nome del mittente e il numero di fax da usare come intestazione per i fax in uscita.

1. Accedere alla modalità **Configura** dalla schermata iniziale.
2. Selezionare **Impostazioni fax > Comunicazione > Intestazione**.
3. Selezionare **Intestaz. fax**, immettere il nome desiderato per il mittente con massimo 40 caratteri, quindi premere **Esequi..**
4. Selezionare **Inserire n. tel.**, immettere il numero di fax con massimo 20 cifre, quindi premere **Esequi..**

Impostazione del tipo di linea

Se la stampante viene utilizzata in un ambiente che fa uso di numeri interni e per accedere alla linea esterna è necessario immettere un codice di accesso, ad esempio un numero compreso tra 0 e 9, configurare le impostazioni indicate di seguito.

1. Accedere alla modalità **Configura** dalla schermata iniziale.
2. Selezionare **Impostazioni fax > Comunicazione > Tipo di linea**.
3. Selezionare **PBX**.
4. Nella schermata **Access Code**, selezionare **Usa**.
5. Immettere il codice di accesso esterno utilizzato dal proprio sistema telefonico, quindi premere **Esequi..**

Il codice di accesso viene memorizzato nella stampante. Quando si invia un fax a un numero di fax esterno, immettere # (cancellotto) anziché il codice di accesso vero e proprio.

Uso del fax (solo stampanti con funzioni fax)

Impostazione della modalità di ricezione

Come impostazione predefinita, la stampante riceve automaticamente i fax. Al termine del numero di squilli impostato, la stampante avvia la ricezione del fax. Se non si utilizza spesso la funzione fax oppure si desidera ricevere un fax dopo aver risposto al telefono, cambiare il modo di ricezione da automatico a manuale.



Attenzione:

Se non è stato collegato un telefono alla stampante, assicurarsi che il modo di ricezione sia impostato su automatico. In caso contrario, non è possibile ricevere fax.

1. Accedere alla modalità **Configura** dalla schermata iniziale.
2. Selezionare **Impostazioni fax > Impostazioni di ricezione > Risposta automatica** e quindi cambiare l'impostazione.

Informazioni correlate

- ➔ [“Ricezione automatica di fax” a pagina 122](#)
- ➔ [“Ricezione manuale di fax” a pagina 123](#)

Impostazione degli squilli per risposta

Impostare il numero di squilli dopo il quale la stampante avvia la ricezione automatica di un fax.



Attenzione:

*Per utilizzare la funzione di risposta con telefono collegato, impostare l'opzione **Squilli alla risposta** della stampante su un numero più elevato rispetto a quello degli squilli per la segreteria telefonica. In caso contrario, non è possibile ricevere chiamate vocali e i messaggi vocali non vengono registrati. Per ulteriori informazioni sulle impostazioni del telefono, vedere la relativa documentazione.*

1. Accedere alla modalità **Configura** dalla schermata iniziale.
2. Selezionare **Impostazioni fax > Impostazioni di ricezione > Squilli alla risposta**.
3. Impostare il numero di squilli per risposta tramite - o +.

Impostazione della modalità di squillo DRD (Distinctive Ring Pattern (Modalità squilli differenziati))

Se si sta utilizzando un servizio di differenziazione degli squilli sulla propria linea telefonica, che consente di disporre di più numeri telefonici su una singola linea e assegnare diverse modalità di squillo a ciascun numero, configurare l'impostazione DRD in modo che la stampante rilevi la modalità assegnata al proprio numero fax.

1. Accedere alla modalità **Configura** dalla schermata iniziale.
2. Selezionare **Impostazioni fax > Impostazioni di ricezione > DRD**.
3. Selezionare la modalità di squillo assegnata al proprio numero fax.
Selezionare **Attiva** se le opzioni di impostazione sono solo **Attiva** e **Disattiva**.

Uso del fax (solo stampanti con funzioni fax)

Registrazione di destinatari fax a un elenco contatti

La registrazione di numeri fax utilizzati di frequente su un elenco contatti consente di inviare agevolmente i fax. Dopo aver registrato ciascun destinatario come voce di composizione rapida, è possibile raggruppare alcune voci di composizione rapida per inviare un fax a più destinatari contemporaneamente. È possibile registrare fino a 60 voci (incluse le voci di composizione rapida e di composizione gruppo).

Nota:

I dati relativi ai contatti potrebbero andare persi in caso di malfunzionamento della stampante. Si consiglia pertanto di eseguire un backup quando i dati vengono aggiornati. Anche durante il periodo di garanzia, Epson non può essere ritenuta responsabile della perdita di dati e non è tenuta a eseguire il backup o il recupero di dati e/o impostazioni. È possibile utilizzare FAX Utility per creare un elenco contatti sul computer e per il backup dei dati. Per ulteriori informazioni, vedere la guida in linea di FAX Utility.

Informazioni correlate

➔ [“FAX Utility” a pagina 157](#)

Registrazione di voci di composizione rapida

1. Accedere alla modalità **Fax** dalla schermata iniziale.
2. Selezionare **Contatti > Aggiungi/Elimina contatti**.
3. Selezionare **Config. composiz. rapida**. Se si desidera modificare una voce di composizione rapida già registrata, selezionare **Modif. contatti**.
4. Selezionare un numero per la voce di composizione.
5. Immettere un numero fax e quindi premere **Esegu..**. Nella schermata successiva, immettere il nome del destinatario e quindi premere **Esegu..**.

Nota:

- È possibile immettere fino a 64 cifre per il numero di fax e fino a 30 caratteri per il nome.
- Per aggiungere una pausa (di tre secondi) durante la composizione, immettere un trattino premendo .
- Se il sistema telefonico in uso è di tipo PBX ed è necessario utilizzare un codice per accedere alla linea esterna, immettere tale codice di accesso all'inizio del numero di fax. Se il codice di accesso è stato impostato nell'opzione **Tipo di linea**, immettere un cancelletto (#) anziché il codice vero e proprio.

6. Premere **Opzioni**, quindi selezionare la velocità di trasmissione fax.

Nota:

*La velocità di trasmissione fax impostata in **Configura > Impostazioni fax > Comunicazione > Veloc. fax** viene utilizzata come impostazione predefinita. Se si verificano frequenti errori di comunicazione con il destinatario oppure se il destinatario è estero, si consiglia di selezionare **Lenta (9,600bps)**.*

7. Verificare le informazioni registrate e quindi premere **Fine**.

Registrazione di voci di composizione gruppo

1. Accedere alla modalità **Fax** dalla schermata iniziale.
2. Selezionare **Contatti > Aggiungi/Elimina contatti**.

Uso del fax (solo stampanti con funzioni fax)

3. Selezionare **Config. composiz. gruppo**.

Nota:

*Se si desidera modificare una voce di composizione gruppo già registrata, selezionare **Modif. contatti**.*

4. Selezionare un numero per la voce di composizione.
5. Immettere il nome desiderato per il gruppo con massimo 30 caratteri, quindi premere **Esequi..**
6. Selezionare fino a 30 voci di composizione rapida da aggiungere al gruppo.

Nota:

Accanto a ciascuna voce selezionata viene visualizzato un segno di spunta. Per deselegionare, premere il segno di spunta.

7. Una volta terminato di aggiungere voci di composizione rapida, premere **Fatto**.

Invio di fax

Operazioni di invio fax di base

È possibile inviare fax a colori o in monocromia (bianco e nero). Se si invia un fax in monocromia, è possibile visualizzare l'anteprima dell'immagine acquisita sul display LCD prima dell'invio.

Nota:

- Se il numero di fax è occupato o in caso di problemi, il numero viene ricomposto automaticamente per due volte dopo un minuto. Premere **Ricomposiz.** per avviare la ricomposizione immediatamente.
- È possibile memorizzare le impostazioni predefinite per l'invio di un fax, ad esempio la risoluzione, nel seguente menu.
Configura > Impostazioni fax > Impostazioni d'invio.

Invio di fax mediante il pannello di controllo

1. Collocare gli originali.

Nota:

È possibile inviare fino a 100 pagine con una singola operazione di trasmissione, tuttavia, a seconda della quantità di memoria rimanente, potrebbe risultare impossibile inviare fax con un numero di pagine inferiore a 100.

2. Selezionare **Fax** nel pannello di controllo.
3. Specificare il destinatario.
 - Per immettere un destinatario manualmente: premere **Inserire il numero di fax**, immettere il numero nella schermata di immissione numero e quindi premere **Esequi..**
 - Per selezionare un elemento dall'elenco contatti: premere **Contatti**, quindi selezionare il destinatario.
 - Per selezionare l'ultimo numero composto: premere **Ricomposiz..**

Uso del fax (solo stampanti con funzioni fax)

Nota:

- Per aggiungere una pausa (di tre secondi) durante la composizione, immettere un trattino premendo .
- Se in **Tipo di linea** è stato impostato un codice di accesso alla linea esterna, immettere # (cancelletto) anziché il codice di accesso vero e proprio all'inizio del numero di fax.
- Se si preme **Ricomposiz.** e l'ultimo fax è stato inviato a una voce di composizione gruppo, viene visualizzata la voce registrata per ultima nel gruppo.
- Come per le voci di composizione gruppo, è possibile utilizzare la funzione **Trasmetti fax** per inviare un fax a più destinatari contemporaneamente.

4. Scorrere lo schermo premendo , selezionare **Colore** o **B/N**, quindi definire le impostazioni quali la risoluzione e il metodo di invio in base alle esigenze.

Nota:





- Per inviare originali in modalità fronte/retro, attivare la funzionalità **Fax fronte/retro**. La modalità non può tuttavia essere utilizzata per l'invio di fax a colori.
- Se si invia un fax in monocromia, è possibile visualizzare l'anteprima dell'immagine acquisita sullo schermo LCD prima dell'invio abilitando **Invia antepr.**
- Alle voci di composizione gruppo è possibile inviare solo fax monocromatici.

5. Premere il pulsante .

Nota:

- Per annullare l'invio, premere il pulsante .
- L'invio di fax a colori richiede più tempo, poiché le operazioni di scansione e invio vengono eseguite simultaneamente.

6. Quando si invia un fax monocromatico ed è abilitata l'anteprima, verificarla sullo schermo LCD e quindi premere il pulsante .

- : consentono di spostare lo schermo nella direzione delle frecce.
- : consentono di ridurre o ingrandire il contenuto.
- : consentono di passare alla pagina precedente o successiva.
- : consente di inviare o effettuare una nuova scansione.

Nota:

- Se la funzionalità **Invio diretto** è attivata, non è possibile eseguire l'anteprima.
- Se la schermata di anteprima non viene toccata per 20 secondi, il fax viene inviato automaticamente.
- La qualità di immagine di un fax inviato potrebbe differire dall'anteprima visualizzata a seconda delle caratteristiche del dispositivo fax del destinatario.

Informazioni correlate

- ➔ [“Posizionamento degli originali nel Vetro dello scanner” a pagina 54](#)
- ➔ [“Originali disponibili per l'ADF \(solo stampanti dotate di ADF\).” a pagina 56](#)
- ➔ [“Registrazione di destinatari fax a un elenco contatti” a pagina 117](#)
- ➔ [“Modo Fax \(Solo stampanti con funzioni fax\)” a pagina 26](#)
- ➔ [“Invio di fax a più destinatari \(Trasmetti fax\)” a pagina 121](#)

Uso del fax (solo stampanti con funzioni fax)

Invio di fax mediante composizione da un telefono esterno collegato

È possibile inviare un fax mediante composizione dal telefono esterno collegato se si desidera parlare per telefono prima di inviare il fax oppure se l'apparecchio fax del destinatario non passa automaticamente alla modalità fax.

1. Collocare gli originali.

Nota:

È possibile inviare fino a 100 pagine con una singola operazione di trasmissione.

2. Sollevare il ricevitore del telefono collegato.
3. Premere **Invia** nel pannello di controllo della stampante.
4. Scorrere lo schermo premendo ▼, selezionare colore o monocromia, quindi definire le impostazioni quali la risoluzione e il metodo di invio in base alle esigenze.
5. Comporre il numero fax del destinatario dal telefono collegato.
6. Quando si avverte un tono fax, premere il pulsante ◇ e riattaccare il ricevitore.

Nota:

L'invio di fax richiede più tempo quando si utilizza un telefono collegato, poiché le operazioni di scansione e invio vengono eseguite simultaneamente.

Informazioni correlate

- ➔ [“Posizionamento degli originali nel Vetro dello scanner” a pagina 54](#)
- ➔ [“Originali disponibili per l'ADF \(solo stampanti dotate di ADF\).” a pagina 56](#)
- ➔ [“Modo Fax \(Solo stampanti con funzioni fax\)” a pagina 26](#)

Modalità varie di invio fax

Invio di fax a un'ora specifica

È possibile impostare l'invio di fax a un'ora specifica. Tale funzionalità può essere utilizzata solo per i fax in monocromia.

1. Collocare gli originali.
2. Selezionare **Fax** nel pannello di controllo.
3. Specificare il destinatario.
4. Premere **Opzioni avanzate**, quindi selezionare **Invia fax più tardi**.
5. Premere **Attiva**, immettere l'ora per l'invio del fax e premere **Esegu..**
6. Scorrere lo schermo premendo ▼, quindi definire le impostazioni quali la risoluzione e il metodo di invio in base alle esigenze.

Uso del fax (solo stampanti con funzioni fax)

7. Premere il pulsante .

Gli originali vengono sottoposti a scansione, salvati e quindi inviati all'ora specificata.

Nota:



Fino a quando il fax non viene inviato all'ora specificata, non risulta possibile inviare altri fax. Per annullare il fax, premere il pulsante  nella schermata principale della modalità fax.

Informazioni correlate

- ➔ [“Posizionamento degli originali nel Vetro dello scanner” a pagina 54](#)
- ➔ [“Originali disponibili per l'ADF \(solo stampanti dotate di ADF\).” a pagina 56](#)
- ➔ [“Invio di fax mediante il pannello di controllo” a pagina 118](#)

Invio di fax a più destinatari (Trasmetti fax)

È possibile inviare un fax monocromatico fino a 30 destinatari alla volta. È possibile specificare i destinatari immettendo manualmente i numeri di fax, utilizzando le voci di composizione rapida o di gruppo oppure tramite altri metodi.

1. Collocare gli originali.
2. Selezionare **Fax** nel pannello di controllo.
3. Premere **Opzioni avanzate**, quindi selezionare **Trasmetti fax**.
4. Selezionare **Aggiungi nuovo** in **Elenco contatti**.
5. Selezionare la modalità di impostazione dei destinatari.
 - Inserire n. fax: immettere un numero fax nella schermata di immissione numero, quindi premere **Esequi..**
 - Seleziona dai contatti: selezionare i destinatari dall'elenco visualizzato e quindi premere **Eseguito**.
6. Aggiungere i destinatari richiesti ripetendo i passaggi 4 e 5 e quindi premere **Fatto**.
7. Scorrere lo schermo premendo , quindi definire le impostazioni quali la risoluzione e il metodo di invio in base alle esigenze.
8. Premere il pulsante .

Informazioni correlate

- ➔ [“Posizionamento degli originali nel Vetro dello scanner” a pagina 54](#)
- ➔ [“Originali disponibili per l'ADF \(solo stampanti dotate di ADF\).” a pagina 56](#)
- ➔ [“Invio di fax mediante il pannello di controllo” a pagina 118](#)

Invio di fax da un computer

È possibile inviare fax da un computer mediante FAX Utility e il driver PC-FAX. Per informazioni sulle istruzioni per l'uso, vedere la guida in linea di FAX Utility e del driver PC-FAX.

Uso del fax (solo stampanti con funzioni fax)

Informazioni correlate

- ➔ [“Driver PC-FAX \(driver del fax\)” a pagina 157](#)
- ➔ [“FAX Utility” a pagina 157](#)

Ricezione di fax

È possibile impostare la stampa o il salvataggio di documenti ricevuti da **Configura > Impostazioni fax > Impostazioni di ricezione > Rendimento fax**. Se i documenti ricevuti vengono stampati, caricare carta comune formato A4 nel cassetto carta.

Informazioni correlate

- ➔ [“Caricamento della carta nel Cassetto carta 2” a pagina 47](#)

Ricezione automatica di fax

Quando il modo di ricezione è impostato su automatico, l'icona  si illumina nella schermata iniziale. I fax vengono automaticamente ricevuti dopo il numero di squilli specificato. Consigliata per gli utenti che ricevono un elevato numero di fax.

- Mantenere caricata carta comune formato A4 nel cassetto carta per stampare i documenti ricevuti e i rapporti.
L'impostazione di **Rendimento fax** consente di evitare che la stampante stampi automaticamente i documenti ricevuti e permette il salvataggio dei documenti nella posta in arrivo della stampante, su un dispositivo di memoria o su un computer.
- La segreteria telefonica risponde a una chiamata dopo il numero di squilli impostato per il dispositivo. Se si tratta di una chiamata vocale, la segreteria telefonica registra un messaggio vocale. Se la stampante rileva un tono fax dopo che la segreteria telefonica ha risposto alla chiamata, verrà avviata la ricezione del fax.
- Se si solleva il ricevitore del telefono collegato e si sente un tono fax, attendere qualche istante. Quando il messaggio "Connessione..." appare sullo schermo LCD, agganciare il ricevitore.

Nota:

- Impostare l'opzione degli squilli per risposta della stampante su un numero più elevato rispetto a quello degli squilli per la segreteria telefonica. In caso contrario, non è possibile ricevere chiamate vocali oppure la segreteria telefonica non può registrare messaggi vocali in quanto la stampante risponderà prima della segreteria telefonica.*
- Per evitare disturbi durante le ore notturne o in altri orari, è possibile interrompere la stampa di documenti ricevuti per un periodo di tempo specificato. Immettendo un orario di fine e un orario di inizio nel menu che segue, i documenti ricevuti durante il periodo di tempo specificato non vengono stampati e vengono invece salvati nella memoria della stampante. I fax vengono stampati in corrispondenza dell'orario di inizio.*

Configura > Impostazioni fax > Impostazioni di stampa > Tempo di stampa sospeso

- Se si utilizza la stampante per il solo uso del fax senza collegare un telefono alla stampante, è possibile impostare la ricezione dei fax senza squilli. Selezionare **Configura > Configurazione stampante > Suono > Premere il tasto > Disattiva**.*

Informazioni correlate

- ➔ [“Impostazione della modalità di ricezione” a pagina 116](#)
- ➔ [“Impostazione degli squilli per risposta” a pagina 116](#)
- ➔ [“Salvataggio di fax ricevuti” a pagina 124](#)

Uso del fax (solo stampanti con funzioni fax)

Ricezione manuale di fax



Se il fax non viene utilizzato di frequente, si consiglia di servirsi del modo di ricezione manuale, che consente di ricevere un fax dopo aver risposto a una chiamata sul telefono collegato per verificare che si tratti di un fax.

Quando il modo di ricezione è impostato su manuale, l'icona  rimane spenta nella schermata iniziale. Se si prevede la ricezione di fax durante una fase di assenza, impostare il modo di ricezione su automatico.

1. Quando il telefono suona, sollevare il ricevitore.
2. Quando si avverte un tono fax, premere **Ricevi** nello schermo LCD della stampante.

Nota:

Se è attivata la funzionalità **Ricezione remota**, è possibile ricevere fax solo tramite il telefono collegato.

3. Premere il pulsante  e riattaccare il ricevitore.
4. Premere di nuovo il pulsante  per avviare la stampa.

Nota:

Se è stato impostato **Rendimento fax** per salvare i documenti ricevuti, viene visualizzato un messaggio al termine del salvataggio. Seguire le istruzioni visualizzate sullo schermo per visualizzare i documenti ricevuti.

Informazioni correlate

- ➔ [“Impostazione della modalità di ricezione” a pagina 116](#)
- ➔ [“Ricezione di fax mediante il telefono collegato \(Ricezione remota\)” a pagina 123](#)
- ➔ [“Salvataggio di fax ricevuti” a pagina 124](#)

Ricezione di fax mediante il telefono collegato (Ricezione remota)

Per la ricezione manuale di un fax, è necessario utilizzare la stampante solo dopo aver sollevato il ricevitore del telefono. Se è attivata la funzionalità **Ricezione remota**, è possibile ricevere fax solo mediante telefono.

La funzionalità **Ricezione remota** è disponibile per i telefoni che supportano la composizione a frequenza.

Informazioni correlate

- ➔ [“Ricezione manuale di fax” a pagina 123](#)

Configurazione di Ricezione remota

1. Accedere alla modalità **Configura** dalla schermata iniziale.
2. Selezionare **Impostazioni fax > Impostazioni di ricezione > Ricezione remota**.
3. Dopo aver attivato la funzionalità **Ricezione remota**, immettere un codice a due cifre (sono consentiti i numeri da 0 a 9 e i caratteri * e #) nel campo **Codice di avvio**.
4. Premere **Esequi**.

Uso del fax (solo stampanti con funzioni fax)

Utilizzo di Ricezione remota

1. Quando il telefono suona, sollevare il ricevitore.
2. Quando si avverte un tono fax, immettere il codice iniziale mediante il telefono.
3. Una volta ricevuta la conferma dell'avvenuta ricezione del fax da parte della stampante, riattaccare il ricevitore.

Ricezione di fax mediante polling

È possibile ricevere un fax memorizzato in un altro apparecchio fax per il fax polling componendo il relativo numero di fax. Per ricevere un documento specifico da un servizio di informazioni fax, seguire le istruzioni audio fornite dal servizio. Quando si utilizza un servizio di informazioni fax che supporta le istruzioni audio, comporre il numero di fax utilizzando il telefono collegato.

1. Accedere alla modalità **Fax** dalla schermata iniziale.
2. Premere **Opzioni avanzate**, selezionare **Polling**, quindi **Attiva**.
3. Immettere il numero di fax e quindi premere il pulsante .

Nota:

*Se è stato impostato **Rendimento fax** per salvare i documenti ricevuti, viene visualizzato un messaggio al termine del salvataggio. Seguire le istruzioni visualizzate sullo schermo per visualizzare i documenti ricevuti.*

Informazioni correlate

➔ [“Invio di fax mediante composizione da un telefono esterno collegato” a pagina 120](#)

Salvataggio di fax ricevuti

È possibile impostare il salvataggio dei fax ricevuti nella posta in arrivo della stampante, in un dispositivo di memoria o in un computer. Se non viene configurata nessuna di tali impostazioni, i documenti ricevuti vengono stampati automaticamente.

1. Accedere alla modalità **Configura** dalla schermata iniziale.
2. Selezionare **Impostazioni fax > Impostazioni di ricezione > Rendimento fax**.
3. Premere **Cambia impostaz.**, selezionare l'opzione desiderata e configurare le impostazioni.

Salva in Posta in arr.:

Tutti i documenti ricevuti vengono salvati nella posta in arrivo della stampante. I documenti memorizzati non vengono stampati automaticamente. È possibile visualizzare i documenti sullo schermo LCD della stampante e stamparli se necessario.

Salva su computer:

Nel computer connesso alla stampante, configurare le impostazioni necessarie affinché i documenti ricevuti vengano salvati nel computer mediante FAX Utility. Per ulteriori dettagli, vedere la guida di FAX Utility.

Una volta salvati nel computer, i documenti ricevuti vengono eliminati dalla stampante. Affinché i documenti vengano stampati automaticamente durante il salvataggio nel computer, selezionare **Sì, quindi stampa** sulla stampante al termine della configurazione delle impostazioni di FAX Utility.

Uso del fax (solo stampanti con funzioni fax)

Nota:

Se il computer è spento, i documenti ricevuti vengono salvati temporaneamente nella memoria della stampante. Se la memoria è piena, non è possibile inviare e ricevere fax.

Salva su disp. esterno:

converte i documenti ricevuti nel formato PDF e li salva su un dispositivo di memoria, quale una scheda di memoria o un'unità flash USB, collegato alla stampante. Una volta salvati nel dispositivo di memoria, i documenti ricevuti vengono eliminati dalla stampante. Affinché i documenti vengano stampati automaticamente durante il salvataggio nel dispositivo di memoria, selezionare **Sì, quindi stampa** sulla stampante.

Affinché sia possibile utilizzare la funzionalità, nel dispositivo di memoria è necessario creare una cartella da destinare al salvataggio dei documenti ricevuti. Selezionare **Crea cartella per salv.**, quindi creare una cartella.

Nota:

Verificare che il dispositivo di memoria sia connesso alla stampante. Se il dispositivo non è connesso, potrebbe non essere possibile inviare e ricevere fax a causa di un errore di memoria insufficiente, poiché i documenti ricevuti mentre il dispositivo è disconnesso vengono salvati temporaneamente nella stampante.

Informazioni correlate

➔ [“FAX Utility” a pagina 157](#)

➔ [“Inserimento di una scheda di memoria” a pagina 59](#)

Verifica dei fax ricevuti sullo schermo LCD

È possibile verificare i documenti ricevuti salvati nella posta in arrivo della stampante sullo schermo LCD.

1. Quando sono presenti dei fax nuovi, viene visualizzato un messaggio di notifica nella schermata iniziale. Premere **Apri Posta ar.** Oppure, accedere a **Fax** nella schermata iniziale, quindi selezionare **Opzioni avanzate > Apri Posta ar.**

Nota:







Se vi sono documenti non letti o non stampati, l'icona  si illumina nella schermata iniziale. Per verificare il numero di documenti non letti o non stampati e il consumo di memoria, premere questa icona.

2. Selezionare il fax da visualizzare dall'elenco dei documenti ricevuti.

Nota:

Premere **Menu** nella schermata dell'elenco per stampare o eliminare tutti i documenti ricevuti in una sola volta.

3. Verificare i documenti ricevuti.

- : l'immagine viene ruotata a destra di 90 gradi.
- : consentono di spostare lo schermo nella direzione delle frecce.
- : consentono di ridurre o ingrandire il contenuto.
- : consentono di passare alla pagina precedente o successiva.
- : visualizza i menu per la stampa e l'eliminazione.
- : Avvia la stampa.

Uso del fax (solo stampanti con funzioni fax)

Nota:

Se la memoria è piena, non è possibile inviare e ricevere fax. Si consiglia pertanto di eliminare i documenti visualizzati o stampati.

Utilizzo di altre funzionalità fax

Stampa di report ed elenco fax

Stampa manuale del rapporto fax

1. Accedere alla modalità Fax dalla schermata iniziale.
2. Selezionare **Opzioni avanzate > Rapporto fax**.
3. Selezionare il rapporto che si desidera stampare e quindi seguire le istruzioni visualizzate sullo schermo.

Nota:

Il formato del rapporto può essere modificato. Nella schermata iniziale, selezionare **Configura > Impostazioni fax > Impostazioni report**, quindi modificare le impostazioni delle opzioni **Allega imm. a report** o **Formato report**.

Informazioni correlate

- ➔ [“Modo Fax \(Solo stampanti con funzioni fax\)”](#) a pagina 26
- ➔ [“Impostazioni fax \(Solo stampanti con funzioni fax\)”](#) a pagina 37

Impostazione della stampa automatica di rapporti fax

È possibile configurare impostazioni per la stampa automatica dei rapporti fax seguenti.

Rapporto ultima trasmiss.

Nella schermata iniziale, selezionare **Configura > Impostazioni fax > Impostazioni report > Rapporto ultima trasmiss.**, quindi selezionare **All'invio** o **All'errore**.

Log fax

Nella schermata iniziale, selezionare **Configura > Impostazioni fax > Impostazioni report > Stampa aut. di log fax**, quindi selezionare **Attiva(ogni 30)** o **Attiva(ora)**.

Informazioni correlate

- ➔ [“Modo Fax \(Solo stampanti con funzioni fax\)”](#) a pagina 26
- ➔ [“Impostazioni fax \(Solo stampanti con funzioni fax\)”](#) a pagina 37

Ristampa di fax ricevuti

È possibile ristampare i documenti ricevuti che sono già stati stampati. Tutti i documenti ricevuti e salvati nella memoria della stampante vengono stampati in ordine cronologico inverso. Tuttavia, se la stampante esaurisce la memoria, i documenti già stampati vengono eliminati automaticamente a partire dal documento meno recente.

Uso del fax (solo stampanti con funzioni fax)

Nota:

Quando è impostato **Salva in Posta in arr.** su **Sì** come impostazione di **Rendimento fax**, è possibile selezionare singoli documenti da ristampare dalla posta in arrivo della stampante.

1. Accedere alla modalità **Fax** dalla schermata iniziale.
2. Premere **Opzioni avanzate**, quindi selezionare **Ristampa fax**.
3. Premere il pulsante .

Nota:

Quando i documenti da ristampare sono stati stampati, premere il pulsante  per arrestare la stampa.

Sostituzione delle cartucce di inchiostro

Verifica dei livelli di inchiostro

È possibile verificare i livelli di inchiostro approssimativi nel pannello di controllo o nel computer.

Verifica dei livelli di inchiostro - Pannello di controllo

1. Accedere alla modalità **Configura** dalla schermata iniziale.
2. Selezionare **Livelli d'inchiostro**.

Verifica dei livelli di inchiostro - Windows

1. Accedere alla finestra del driver della stampante.
2. Fare clic su **EPSON Status Monitor 3** nella scheda **Utility**.

Nota:

Se **EPSON Status Monitor 3** è disattivato, fare clic su **Impostazioni avanzate** nella scheda **Utility**, quindi selezionare **Abilita EPSON Status Monitor 3**.

Informazioni correlate

➔ [“Driver della stampante Windows” a pagina 150](#)

Verifica dei livelli di inchiostro - Mac OS X

1. Scegliere **Preferenze di Sistema** dal menu  > **Stampanti e Scanner** (oppure **Stampa e Scansione** o **Stampa e Fax**), quindi selezionare la stampante in uso.
2. Fare clic su **Opzioni e forniture** > **Utility** > **Apri Utility Stampante**.
3. Fare clic su **EPSON Status Monitor**.

Codici delle cartucce di inchiostro

Epson consiglia di utilizzare cartucce di inchiostro originali Epson. Epson non garantisce la qualità e l'affidabilità dell'inchiostro non originale. L'uso di inchiostro non originale potrebbe provocare danni non coperti dalla garanzia Epson e, in alcuni casi, il malfunzionamento della stampante. Se le cartucce in uso non sono originali, le informazioni sui livelli di inchiostro potrebbero non essere visualizzate.

Di seguito vengono forniti i codici delle cartucce di inchiostro originali Epson.

Sostituzione delle cartucce di inchiostro

Serie XP-720/XP-820

Prodotto	Icona	BK (Black (Nero))	PBK (Photo Black (Nero Foto))	C (Cyan (Ciano))	M (Magenta)	Y (Yellow (Giallo))
XP-720 XP-820	Orso bianco 	26 26XL*1	26 26XL*1	26 26XL*1	26 26XL*1	26 26XL*1
XP-720*2 XP-820*2	–	273 273XL*1	273 273XL*1	273 273XL*1	273 273XL*1	273 273XL*1
XP-721 XP-821	–	255	256	256	256	256

*1 "XL" indica una cartuccia di grandi dimensioni.

*2 Per Australia e Nuova Zelanda.

Serie XP-760/XP-860

Prodotto	Icona	BK (Black (Nero))	C (Cyan (Ciano))	LC (Light Cyan (Ciano chiaro))	M (Magenta)	LM (Light Magenta (Magenta chiaro))	Y (Yellow (Giallo))
XP-760 XP-860	Elefante 	24 24XL*1	24 24XL*1	24 24XL*1	24 24XL*1	24 24XL*1	24 24XL*1
XP-860*2	–	277 277XL*1	277 277XL*1	277 277XL*1	277 277XL*1	277 277XL*1	277 277XL*1

*1 "XL" indica una cartuccia di grandi dimensioni.

*2 Per Australia e Nuova Zelanda.

Nota:

Alcune cartucce non sono disponibili in tutti i paesi.

Per informazioni sul rendimento delle cartucce di inchiostro Epson, visitare il sito Web indicato di seguito.

<http://www.epson.eu/pageyield>

Precauzioni per l'uso della cartuccia di inchiostro

Prima di sostituire le cartucce di inchiostro, leggere le istruzioni che seguono.

Sostituzione delle cartucce di inchiostro

Precauzioni per la manipolazione

- ❑ Conservare le cartucce di inchiostro a temperatura ambiente e non esporle alla luce solare diretta.
- ❑ Epson consiglia di utilizzare le cartucce di inchiostro entro la data di scadenza indicata sulla confezione.
- ❑ Per risultati ottimali, è opportuno consumare le cartucce di inchiostro entro sei mesi dall'apertura della confezione.
- ❑ Per risultati ottimali, conservare le confezioni delle cartucce di inchiostro con la parte inferiore rivolta verso il basso.
- ❑ Dopo aver prelevato una cartuccia di inchiostro da un deposito a bassa temperatura, mantenerla a temperatura ambiente per almeno tre ore prima di utilizzarla.
- ❑ Non aprire le confezioni delle cartucce di inchiostro fino a quando non devono essere installate nella stampante. Le cartucce vengono fornite in una confezione sottovuoto per preservarne l'affidabilità. Se una cartuccia viene mantenuta all'esterno della confezione per un periodo di tempo prolungato prima dell'utilizzo, potrebbe non essere possibile utilizzarla per la stampa.
- ❑ Non toccare le parti illustrate nell'immagine seguente. Ciò potrebbe incidere sulle normali operazioni di funzionamento e stampa.

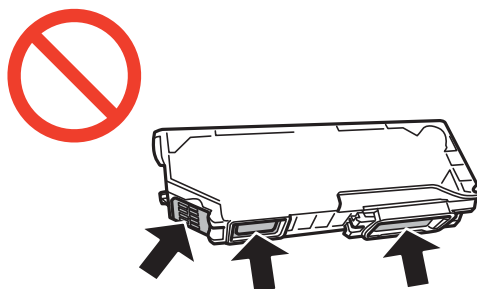

- ❑ Per poter eseguire la stampa, è necessario installare tutte le cartucce di inchiostro.
- ❑ Non sostituire le cartucce di inchiostro quando la stampante è spenta. Non spostare manualmente la testina di stampa, onde evitare il danneggiamento della stampante.
- ❑ Dopo l'installazione delle cartucce di inchiostro, mentre è in corso il caricamento dell'inchiostro, la spia di alimentazione continua a lampeggiare. Non spegnere la stampante durante il caricamento dell'inchiostro. Se il caricamento dell'inchiostro non viene completato, potrebbe risultare impossibile stampare.
- ❑ Verificare che nella stampante siano sempre inserite cartucce di inchiostro e non spegnere la stampante durante la sostituzione delle cartucce, onde evitare che l'inchiostro rimanente nelle testine di stampa si secchi, rendendo la stampa impossibile.
- ❑ Evitare l'accumulazione di polvere o altri corpi estranei nel supporto della cartuccia. La presenza di corpi estranei nel supporto potrebbe incidere sui risultati di stampa o rendere la stampa impossibile. I corpi estranei eventualmente presenti nel supporto devono essere rimossi con cautela.

Sostituzione delle cartucce di inchiostro

- ❑ Se si rimuove una cartuccia dalla stampante per il riutilizzo futuro o per lo smaltimento, verificare di coprire l'apertura di erogazione dell'inchiostro, onde evitare che l'inchiostro si secchi o che le aree circostanti vengano macchiate di inchiostro.

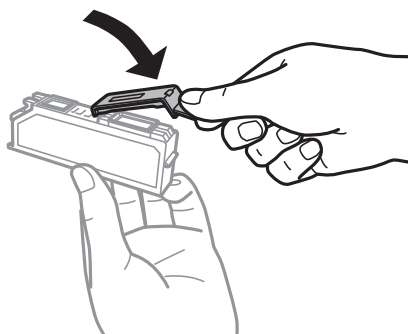

- ❑ La stampante si serve di cartucce di inchiostro dotate di un chip verde, che consente il monitoraggio di informazioni quali la quantità di inchiostro rimanente in ogni cartuccia. Pertanto, anche se una cartuccia viene rimossa dalla stampante prima che sia esaurita, è possibile continuare a utilizzarla reinserendola nella stampante. In tal caso, tuttavia, al momento del reinserimento potrebbe essere consumata una percentuale di inchiostro per garantire prestazioni ottimali della stampante.
- ❑ Per evitare sprechi di inchiostro, si consiglia di rimuovere le cartucce solo quando devono essere sostituite. Le cartucce di inchiostro con un basso livello di inchiostro non possono essere utilizzate se reinserite.
- ❑ Per garantire una qualità di stampa ottimale e consentire la protezione della testina di stampa, nelle cartucce viene conservata una piccola quantità di inchiostro anche quando la stampante indica che è necessario procedere alla sostituzione. Tale quantità non è inclusa nei rendimenti stimati.
- ❑ Sebbene le cartucce di inchiostro possano contenere materiale riciclato, ciò non influisce sulle funzionalità o sulle prestazioni della stampante.
- ❑ Le specifiche e l'aspetto delle cartucce di inchiostro sono soggetti a modifica a scopo di miglioramento senza preavviso.
- ❑ Non smontare o modificare le cartucce di inchiostro, poiché ciò potrebbe impedire le normali operazioni di stampa.
- ❑ Le cartucce fornite con la stampante non possono essere utilizzate come cartucce sostitutive.
- ❑ I rendimenti stimati possono variare in base alle immagini stampate, al tipo di carta utilizzato, alla frequenza di stampa e a condizioni ambientali quali la temperatura.
- ❑ Completare le operazioni di sostituzione dell'inchiostro rapidamente. Non lasciare la stampante senza cartucce.

Consumo di inchiostro

- ❑ Per garantire prestazioni ottimali della testina di stampa, l'inchiostro di tutte le cartucce installate viene utilizzato non solo durante la stampa, ma anche durante operazioni di manutenzione quali la sostituzione delle cartucce e la pulizia della testina.
- ❑ Quando si stampa in modalità monocromatica o in scala di grigi, è possibile che venga utilizzato inchiostro a colori anziché nero, in base al tipo di carta o alle impostazioni della qualità di stampa. Ciò avviene poiché per creare il nero viene utilizzata una miscela di inchiostro a colori.
- ❑ Le cartucce di inchiostro fornite con la stampante vengono utilizzate parzialmente durante la configurazione iniziale. Per garantire stampe di alta qualità, la testina di stampa della stampante deve essere completamente carica di inchiostro. Tale processo, eseguito una sola volta, consuma una determinata quantità di inchiostro, pertanto tali cartucce potrebbero stampare un numero inferiore di pagine rispetto alle cartucce utilizzate successivamente.

Sostituzione delle cartucce di inchiostro

Attenzione:

Prestare attenzione affinché le mani e le dita non rimangano incastrate durante l'apertura o la chiusura dell'unità scanner, onde evitare eventuali lesioni.

Importante:

Completare le operazioni di sostituzione dell'inchiostro rapidamente. Non lasciare la stampante senza cartucce.

Nota:

Se si sostituiscono le cartucce di inchiostro durante la copia, gli originali potrebbero spostarsi. Premere il pulsante  per annullare e per riposizionare gli originali.

1. Se il vassoio CD/DVD è stato inserito, rimuovere il vassoio.
2. Effettuare una delle seguenti operazioni.
 - Quando viene richiesto di sostituire le cartucce
Verificare quale cartuccia di inchiostro necessita di sostituzione, toccare **Procedi**, quindi selezionare **Sì, sostituisci adesso**.
 - Quando si sostituiscono le cartucce di inchiostro prima dell'esaurimento
Accedere a **Configura** nella schermata iniziale, quindi selezionare **Manutenzione > Sost. cartucce ad inchiostro**. Quindi, premere il pulsante .
3. Effettuare una delle seguenti operazioni.
 - Per la serie XP-720/XP-820, quando viene sostituita la cartuccia di inchiostro nero, agitare delicatamente la nuova cartuccia di nero per quattro o cinque volte e quindi rimuoverla dalla confezione. Quando si sostituiscono le altre cartucce a colori e la cartuccia di nero fotografico, rimuovere le nuove cartucce a colori o di nero fotografico dalle relative confezioni senza agitarle.

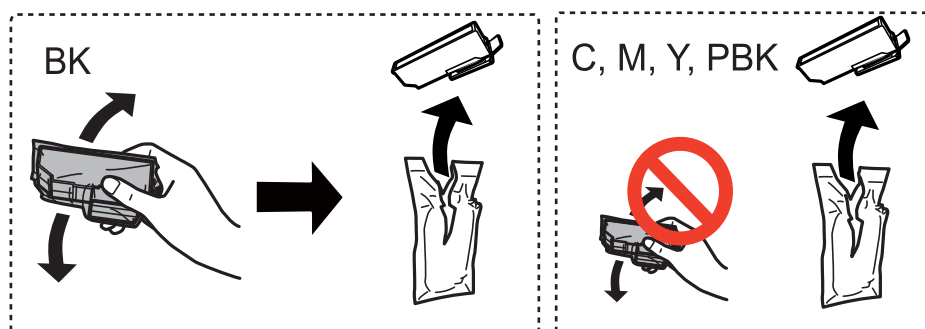

- Per la serie XP-760/XP-860, rimuovere la cartuccia di inchiostro dalla confezione.

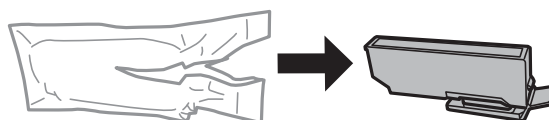

Sostituzione delle cartucce di inchiostro

4. Rimuovere il cappuccio.

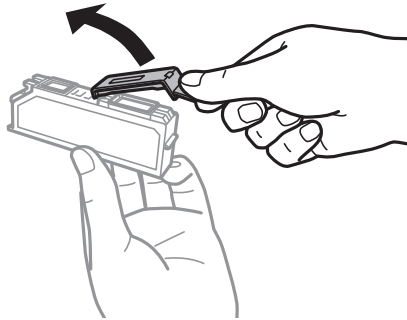

! Importante:

- ❑ Non toccare le parti illustrate nell'immagine seguente. Ciò potrebbe incidere sulle normali operazioni di funzionamento e stampa.

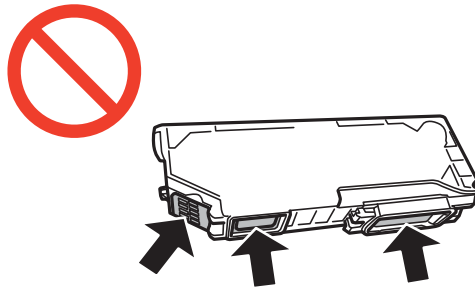

- ❑ Non scuotere le cartucce dopo l'apertura della relativa confezione, onde evitare fuoriuscite di inchiostro.

5. Aprire l'unità scanner con il coperchio documenti chiuso.

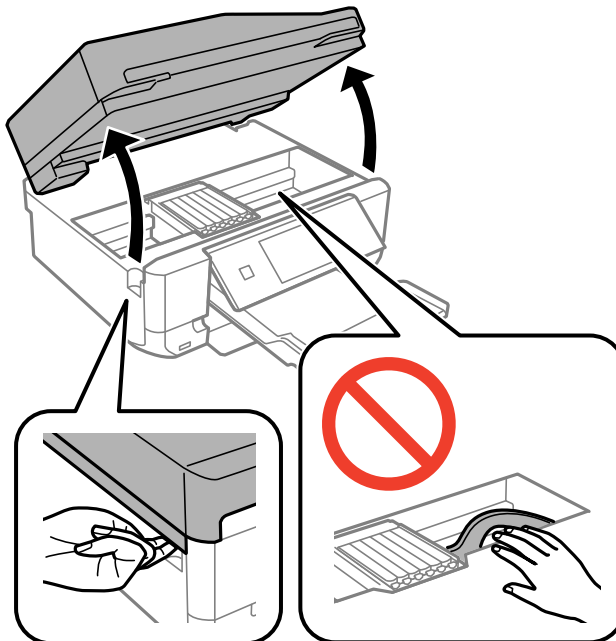

Sostituzione delle cartucce di inchiostro

6. Spingere la linguetta per sbloccare il supporto per cartucce e quindi rimuovere diagonalmente la cartuccia.

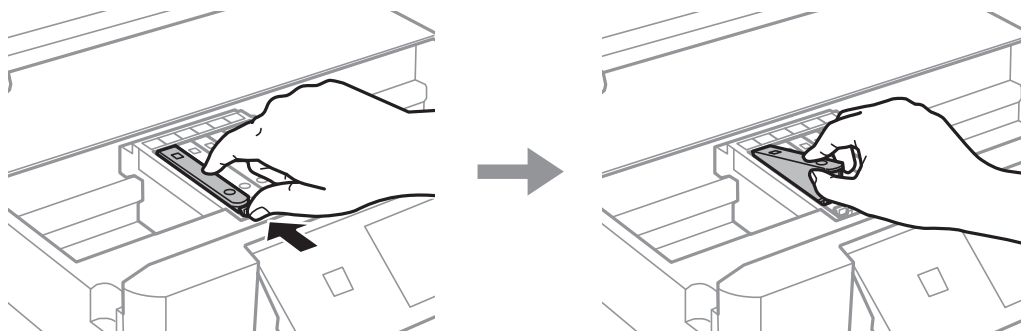

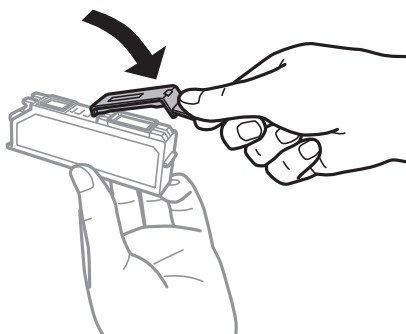

! Importante:

Se si rimuove una cartuccia dalla stampante per il riutilizzo futuro o per lo smaltimento, verificare di coprire l'apertura di erogazione dell'inchiostro, onde evitare che l'inchiostro si secchi o che le aree circostanti vengano macchiate di inchiostro.

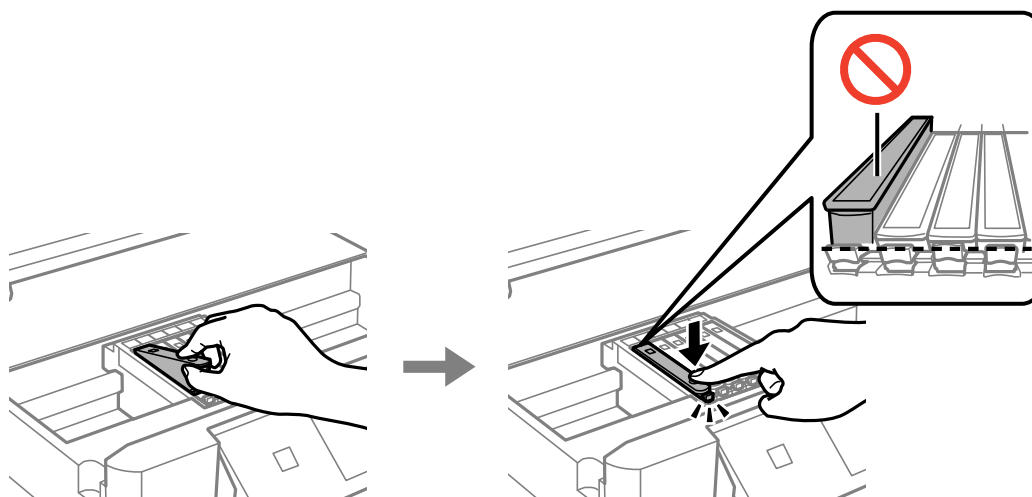

7. Inserire la cartuccia di inchiostro diagonalmente nel supporto per cartucce e spingerla delicatamente verso il basso fino allo scatto in posizione.



8. Chiudere l'unità scanner e quindi premere il pulsante .

Sostituzione delle cartucce di inchiostro

9. Seguire le istruzioni visualizzate sullo schermo.

**Importante:**

- Dopo l'installazione delle cartucce di inchiostro, mentre è in corso il caricamento dell'inchiostro, la spia di alimentazione continua a lampeggiare. Non spegnere la stampante durante il caricamento dell'inchiostro. Se il caricamento dell'inchiostro non viene completato, potrebbe risultare impossibile stampare.
- Non inserire il vassoio CD/DVD fino a quando il caricamento dell'inchiostro non è completato.

Nota:

Collocare le cartucce di inchiostro usate in un sacchetto di plastica e smaltirle in conformità alle normative locali.

Informazioni correlate

- ➔ [“Codici delle cartucce di inchiostro” a pagina 128](#)
- ➔ [“Precauzioni per l'uso della cartuccia di inchiostro” a pagina 129](#)

Stampa temporanea con inchiostro nero

Per Serie XP-720/XP-820

Quando l'inchiostro a colori o di nero fotografico è esaurito ma rimane dell'inchiostro nero durante la stampa da computer, è possibile utilizzare le seguenti impostazioni per continuare brevemente a stampare soltanto con l'inchiostro nero.

Per Serie XP-760/XP-860

Quando l'inchiostro a colori è esaurito e rimane dell'inchiostro nero durante la stampa da computer, è possibile utilizzare le seguenti impostazioni per continuare brevemente a stampare soltanto con l'inchiostro nero.

- Tipo di carta: carte comuni, Busta
- Colore: **Scala di grigio**
- Senza margini: non selezionata
- EPSON Status Monitor 3: attivato (solo sistemi Windows)

Poiché la funzionalità è disponibile solo per cinque giorni circa, è necessario sostituire la cartuccia di inchiostro esaurita al più presto.

Nota:

- Se **EPSON Status Monitor 3** è disattivato, accedere al driver della stampante, fare clic su **Impostazioni avanzate** nella scheda **Utility**, quindi selezionare **Abilita EPSON Status Monitor 3**.
- Il periodo di disponibilità varia in base alle condizioni d'uso.

Sostituzione delle cartucce di inchiostro

Stampa temporanea con inchiostro nero - Windows

1. Se viene visualizzata la finestra illustrata di seguito, annullare la stampa.

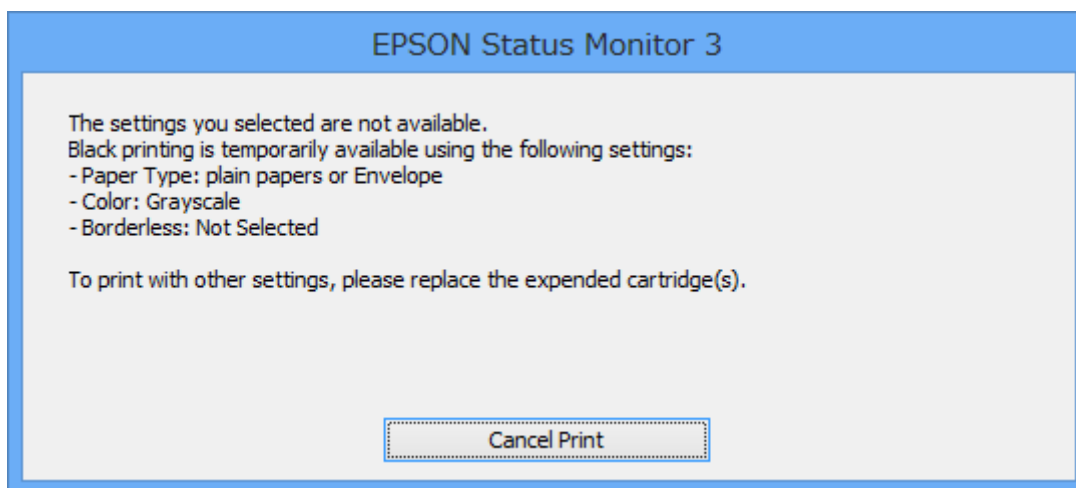
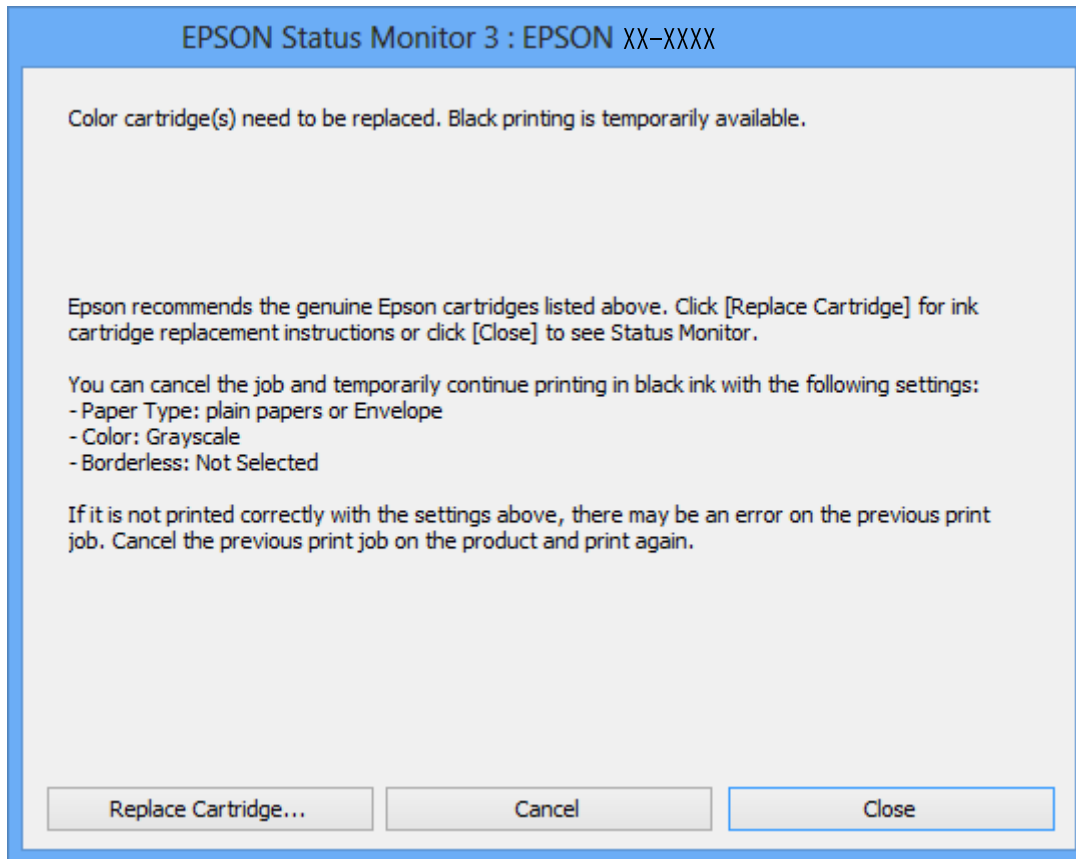
**Nota:**

Se non si riesce ad annullare la stampa dal computer, annullare tramite il pannello di controllo della stampante.

2. Accedere alla finestra del driver della stampante.
3. Deselezionare **Senza margini** nella scheda **Principale**.
4. Selezionare **carte comuni** o **Busta** come impostazione di **Tipo di carta** nella scheda **Principale**.

Sostituzione delle cartucce di inchiostro

5. Selezionare **Scala di grigio**.
6. Impostare le altre opzioni nelle schede **Principale** e **Altre opzioni** in base alle esigenze, quindi fare clic su **OK**.
7. Fare clic su **Stampa**.
8. Fare clic su **Stampa in nero** nella finestra visualizzata.

Informazioni correlate

- ➔ “Caricamento della carta nel Cassetto carta 1” a pagina 43
- ➔ “Caricamento della carta nel Cassetto carta 2” a pagina 47
- ➔ “Caricamento della carta nel Alimentaz. posteriore” a pagina 50
- ➔ “Istruzioni di base sulla stampa - Windows” a pagina 73

Stampa temporanea con inchiostro nero - Mac OS X

Nota:

Per utilizzare questa funzione su una rete, connettersi con **Bonjour**.

1. Fare clic sull'icona della stampante nel **Dock**.
2. Annullare il lavoro.
 - Da Mac OS X v10.8.x a Mac OS X v10.9.x
Fare clic su  accanto alla barra di avanzamento.
 - Da Mac OS X v10.6.x a v10.7.x
Fare clic su **Elimina**.

Nota:

Se non si riesce ad annullare la stampa dal computer, annullare tramite il pannello di controllo della stampante.

3. Scegliere **Preferenze di Sistema** dal menu  > **Stampa e Scanner** (oppure **Stampa e Scansione** o **Stampa e Fax**), quindi selezionare la stampante in uso. Fare clic su **Opzioni e forniture** > **Opzioni** (o **Driver**).
4. Selezionare **On** in **Consenti stampa in nero temporanea**.
5. Accedere alla finestra di stampa.
6. Scegliere **Impostazioni di stampa** dal menu a comparsa.
7. Selezionare un qualsiasi formato carta ad eccezione del formato senza margini come impostazione di **Formato carta**.
8. Selezionare **carte comuni** o **Busta** come impostazione di **Supporto**.
9. Selezionare **Scala di grigio**.
10. Selezionare altre voci se necessario.
11. Fare clic su **Stampa**.

Sostituzione delle cartucce di inchiostro

Informazioni correlate

- ➔ “Caricamento della carta nel Cassetto carta 1” a pagina 43
- ➔ “Caricamento della carta nel Cassetto carta 2” a pagina 47
- ➔ “Caricamento della carta nel Alimentaz. posteriore” a pagina 50
- ➔ “Istruzioni di base sulla stampa - Mac OS X” a pagina 75

Risparmio di inchiostro nero quando la cartuccia è quasi esaurita (solo sistemi Windows)

Quando l'inchiostro nero è in esaurimento e rimane sufficiente inchiostro a colori, è possibile utilizzare una miscela di inchiostro a colori per creare il nero. È possibile continuare a stampare mentre si prepara una cartuccia di inchiostro nero di ricambio.

La funzionalità è disponibile solo quando nel driver della stampante vengono selezionate le impostazioni indicate di seguito.

- Tipo di carta: **carte comuni**
- Qualità: **Standard**
- EPSON Status Monitor 3: attivato

Nota:

- Se **EPSON Status Monitor 3** è disattivato, accedere al driver della stampante, fare clic su **Impostazioni avanzate** nella scheda **Utility**, quindi selezionare **Abilita EPSON Status Monitor 3**.
- Il nero composito appare leggermente diverso dal nero puro. Inoltre, la velocità di stampa può risultare inferiore.
- Per mantenere la qualità della testina di stampa, viene inoltre consumata una certa quantità di inchiostro nero.

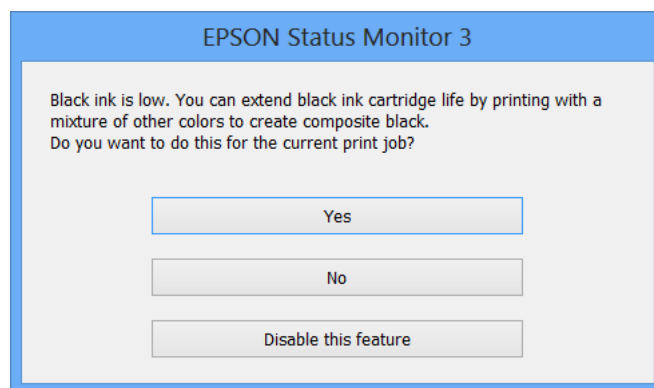

Menu	Descrizioni
Si	<p>Per Serie XP-720/XP-820</p> <p>Selezionare per utilizzare una miscela di inchiostri a colori e nero fotografico per creare il nero. Questa finestra viene visualizzata quando si stampa un lavoro simile in seguito.</p> <p>Per Serie XP-760/XP-860</p> <p>Selezionare per utilizzare una miscela di inchiostri a colori per creare il nero. Questa finestra viene visualizzata quando si stampa un lavoro simile in seguito.</p>
No	<p>Selezionare per continuare a utilizzare l'inchiostro nero residuo. Questa finestra viene visualizzata quando si stampa un lavoro simile in seguito.</p>

Sostituzione delle cartucce di inchiostro

Menu	Descrizioni
Disabilitare questa opzione	Selezionare per continuare a utilizzare l'inchiostro nero residuo. Questa finestra non viene visualizzata fino al successivo esaurimento della cartuccia di inchiostro nero di ricambio.

Miglioramento della qualità di scansione e di stampa

Controllo e pulizia della testina di stampa

La presenza di ugelli ostruiti può dare origine a stampe sbiadite, con strisce percettibili o colori diversi da quelli previsti. In presenza di una qualità di stampa non ottimale, verificare se gli ugelli sono ostruiti mediante la funzionalità di controllo degli ugelli. Se gli ugelli sono ostruiti, pulire la testina di stampa.

Importante:

Durante la pulizia della testina, non aprire l'unità scanner e non spegnere la stampante. Se la pulizia della testina non viene completata, potrebbe risultare impossibile stampare.

Nota:

- La pulizia della testina richiede l'utilizzo di una determinata quantità di inchiostro, pertanto si consiglia di eseguirla solo quando si osserva un peggioramento della qualità di stampa.*
- Quando l'inchiostro è in via di esaurimento, potrebbe non essere possibile pulire la testina di stampa. Prima di procedere con l'operazione, sostituire la cartuccia di inchiostro quasi esaurita.*
- Se la qualità di stampa non migliora dopo aver eseguito il controllo degli ugelli e la pulizia della testina circa due volte, non eseguire alcuna operazione di stampa per almeno sei ore, quindi, se necessario, effettuare nuovamente il controllo degli ugelli e ripetere la pulizia della testina. Se vengono eseguite operazioni di stampa durante l'attesa, prolungare il tempo di attesa. Si consiglia di spegnere la stampante. Se non si osserva un miglioramento della qualità di stampa, contattare l'assistenza Epson.*
- Per evitare che la testina di stampa si secchi, spegnere sempre la stampante premendo il pulsante .*
- Per mantenere la testina di stampa in condizioni ottimali, si consiglia di eseguire periodicamente alcune stampe.*

Controllo e pulizia della testina di stampa - Pannello di controllo

1. Caricare carta comune formato A4 nel cassetto carta.
2. Accedere alla modalità **Configura** dalla schermata iniziale.
3. Selezionare **Manutenzione** > **Controllo diffusore**.
4. Seguire le istruzioni visualizzate sullo schermo per stampare il motivo di verifica ugelli.
5. Confrontare il motivo di verifica ugelli stampato con l'esempio illustrato di seguito.
 - Se tutte le righe vengono stampate, gli ugelli non sono ostruiti. Selezionare **Eseguito**.

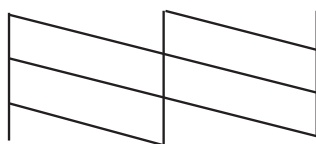

Miglioramento della qualità di scansione e di stampa

- ❑ Se si rilevano segmenti mancanti o linee interrotte, gli ugelli della testina di stampa potrebbero essere ostruiti. Procedere con il passaggio successivo.

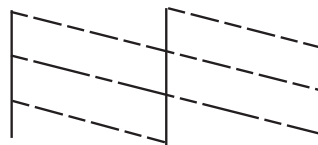

Nota:

Il motivo di verifica può variare a seconda del modello di stampante in uso.

6. Selezionare **Pulire la testina**.
7. Seguire le istruzioni visualizzate sullo schermo per pulire la testina di stampa.
8. Al termine della pulizia, selezionare **Model. contr./ diffusori**, quindi seguire le istruzioni sullo schermo per stampare di nuovo il motivo di verifica degli ugelli. Ripetere le operazioni di pulizia e stampa del motivo fino a quando tutte le linee non vengono stampate per intero.

Informazioni correlate

- ➔ [“Caricamento della carta nel Cassetto carta 2” a pagina 47](#)

Controllo e pulizia della testina di stampa - Windows

1. Caricare carta comune formato A4 nel cassetto carta.
2. Accedere alla finestra del driver della stampante.
3. Fare clic su **Controllo ugelli** nella scheda **Utility**.
4. Seguire le istruzioni visualizzate sullo schermo.

Informazioni correlate

- ➔ [“Caricamento della carta nel Cassetto carta 2” a pagina 47](#)
- ➔ [“Driver della stampante Windows” a pagina 150](#)

Controllo e pulizia della testina di stampa - Mac OS X

1. Caricare carta comune formato A4 nel cassetto carta.
2. Scegliere **Preferenze di Sistema** dal menu  > **Stampa e Scanner** (oppure **Stampa e Scansione** o **Stampa e Fax**), quindi selezionare la stampante in uso.
3. Fare clic su **Opzioni e forniture** > **Utility** > **Apri Utility Stampante**.
4. Fare clic su **Controllo ugelli**.

Miglioramento della qualità di scansione e di stampa

5. Seguire le istruzioni visualizzate sullo schermo.

Informazioni correlate

➔ [“Caricamento della carta nel Cassetto carta 2” a pagina 47](#)

Allineamento della testina di stampa

Se le righe verticali non sono allineate o le immagini risultano sfuocate, è necessario allineare la testina di stampa.

Allineamento della testina di stampa - Pannello di controllo

1. Caricare carta comune formato A4 nel cassetto carta.
2. Accedere alla modalità **Configura** dalla schermata iniziale.
3. Selezionare **Manutenzione > Allineamento testina**.
4. Seguire le istruzioni visualizzate sullo schermo per stampare il motivo di allineamento.
5. Seguire le istruzioni visualizzate sullo schermo per allineare la testina di stampa. Individuare e selezionare il numero corrispondente al motivo più pieno in ciascun gruppo utilizzando il pulsante - o +.

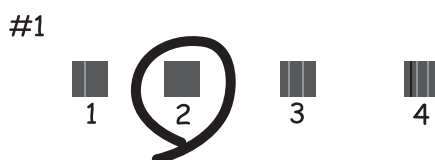

Nota:

- Il motivo di verifica può variare a seconda del modello di stampante in uso.
- Se la qualità di stampa non è migliorata, allineare la testina di stampa da un computer.

Informazioni correlate

➔ [“Caricamento della carta nel Cassetto carta 2” a pagina 47](#)

Allineamento della testina di stampa - Windows

1. Caricare carta comune formato A4 nel cassetto carta.
2. Accedere alla finestra del driver della stampante.
3. Fare clic su **Allineamento testine** nella scheda **Utility**.
4. Seguire le istruzioni visualizzate sullo schermo.

Miglioramento della qualità di scansione e di stampa

Informazioni correlate

- ➔ [“Caricamento della carta nel Cassetto carta 2” a pagina 47](#)
- ➔ [“Driver della stampante Windows” a pagina 150](#)

Allineamento della testina di stampa - Mac OS X

1. Caricare carta comune formato A4 nel cassetto carta.
2. Scegliere **Preferenze di Sistema** dal menu  > **Stampa e Scanner** (oppure **Stampa e Scansione** o **Stampa e Fax**), quindi selezionare la stampante in uso.
3. Fare clic su **Opzioni e forniture** > **Utility** > **Apri Utility Stampante**.
4. Fare clic su **Allineamento testine**.
5. Seguire le istruzioni visualizzate sullo schermo.

Informazioni correlate

- ➔ [“Caricamento della carta nel Cassetto carta 2” a pagina 47](#)

Pulizia del percorso della carta

Quando le stampe appaiono macchiate o segnate o la carta non viene alimentata correttamente, pulire il rullo interno. Non è possibile utilizzare il foglio di pulizia in dotazione con la carta.



Importante:

Per pulire le parti interne della stampante, non utilizzare fazzoletti di carta, poiché potrebbero ostruire gli ugelli della testina di stampa.

1. Assicurarsi che non vi sia polvere o macchie sul vetro dello scanner e sul coperchio documenti.
2. Caricare carta comune formato A4 nel cassetto carta.
3. Avviare la copia senza posizionare un originale.

Nota:

Ripetere la procedura fino a quando sulla carta non si osserva alcuna traccia di inchiostro. Se si sta utilizzando la alimentaz. posteriore, caricare carta comune formato A4 dopo aver avviato la copia.

Informazioni correlate

- ➔ [“Caricamento della carta nel Cassetto carta 2” a pagina 47](#)
- ➔ [“Caricamento della carta nel Alimentaz. posteriore” a pagina 50](#)
- ➔ [“Istruzioni di base sulla copia” a pagina 99](#)

Pulizia del Vetro dello scanner

Quando le copie o le immagini di scansione appaiono macchiate o segnate, pulire il vetro dello scanner.

⚠ Attenzione:

Prestare attenzione affinché le mani e le dita non rimangano incastrate durante l'apertura o la chiusura del coperchio documenti onde evitare eventuali lesioni.

! Importante:

Non utilizzare mai alcool o solventi per pulire la stampante. Tali agenti chimici possono danneggiare la stampante.

1. Aprire il coperchio documenti.

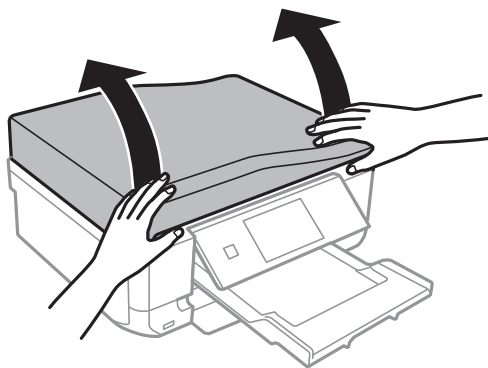

2. Pulire la superficie del vetro dello scanner con un panno morbido, asciutto e pulito.

Nota:

- Se la superficie in vetro è sporca di unto o altro materiale difficile da rimuovere, pulirla mediante un panno morbido con una piccola quantità di detergente per vetri. Asciugare tutto il liquido rimanente.
- Non esercitare una pressione eccessiva sulla superficie in vetro.
- Prestare attenzione affinché la superficie in vetro non venga graffiata né danneggiata. Il danneggiamento della superficie in vetro può incidere negativamente sulla qualità delle scansioni.

Pulizia dell'ADF (solo stampanti dotate di ADF)

Quando le immagini copiate o acquisite tramite ADF appaiono macchiate o sporche oppure gli originali non vengono alimentati correttamente nell'ADF, pulire l'ADF.

⚠ Attenzione:

Prestare attenzione affinché le mani e le dita non rimangano incastrate durante l'apertura o la chiusura del coperchio documenti onde evitare eventuali lesioni.

! Importante:

Non utilizzare mai alcool o solventi per pulire la stampante. Tali agenti chimici possono danneggiare la stampante.

Miglioramento della qualità di scansione e di stampa

1. Aprire il coperchio dell'ADF.

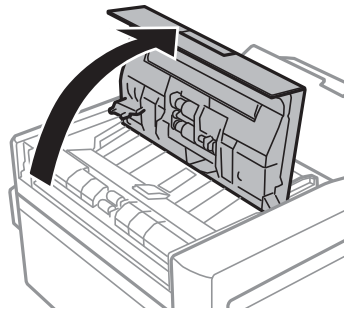

2. Utilizzare un panno pulito, morbido e asciutto per pulire il rullo e l'interno dell'ADF e quindi chiudere il coperchio dell'ADF.

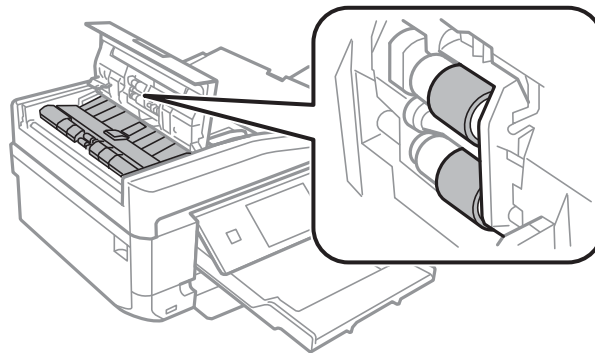

3. Aprire il coperchio documenti.

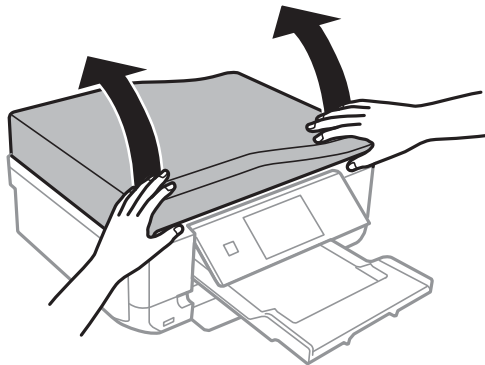

Miglioramento della qualità di scansione e di stampa

4. Utilizzare un panno asciutto, morbido e pulito per pulire la parte mostrata nella figura.

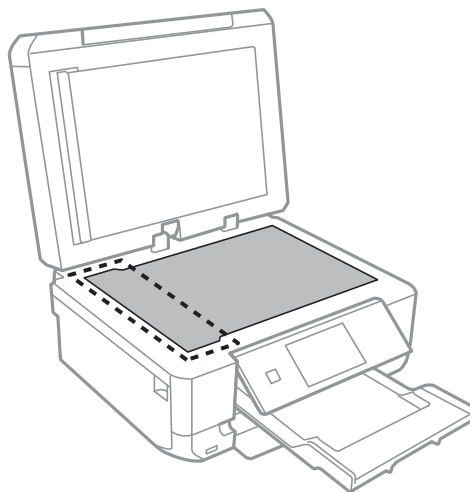

Nota:

- ❑ Se la superficie in vetro è sporca di unto o altro materiale difficile da rimuovere, pulirla mediante un panno morbido con una piccola quantità di detergente per vetri. Asciugare tutto il liquido rimanente.
- ❑ Non esercitare una pressione eccessiva sulla superficie in vetro.
- ❑ Prestare attenzione affinché la superficie in vetro non venga graffiata né danneggiata. Il danneggiamento della superficie in vetro può incidere negativamente sulla qualità delle scansioni.

5. Rimuovere il tappetino per documenti.

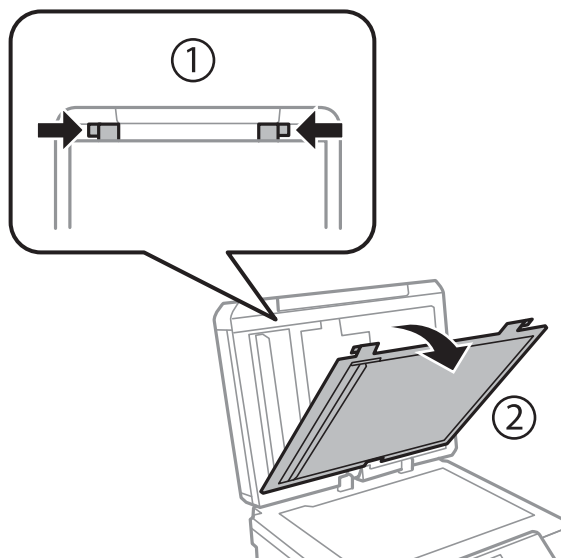

Miglioramento della qualità di scansione e di stampa

6. Per pulire le parti trasparenti sul lato contrario del tappetino per documenti, utilizzare un panno asciutto, morbido e pulito.

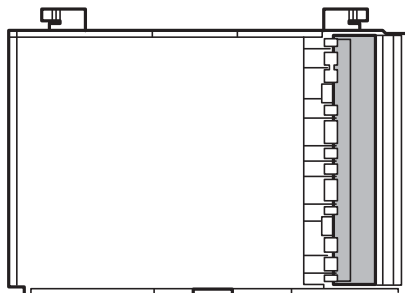

7. Montare il tappetino per documenti e quindi chiudere il coperchio documenti.

Informazioni sulle applicazioni e i servizi di rete

Servizio Epson Connect

Epson Connect consente di eseguire operazioni di stampa da dispositivi smartphone, tablet o computer portatili in qualsiasi momento e pressoché ovunque. È inoltre possibile inviare le immagini acquisite a un servizio Cloud.

Per il modello di stampante descritto nel presente manuale sono disponibili le funzionalità indicate di seguito.

Email Print	Stampa remota Epson iPrint	Scan to Cloud	Remote Print Driver
✓	✓	✓	✓

Per ulteriori informazioni, vedere il sito Web di Epson Connect.

<https://www.epsonconnect.com/>

<http://www.epsonconnect.eu> (solo Europa)

Web Config

Web Config è un'applicazione che consente di gestire lo stato e le impostazioni della stampante da un browser Web installato in un computer o in un dispositivo intelligente. È possibile confermare lo stato della stampante e modificare le impostazioni della stampante e di rete. Affinché sia possibile utilizzare Web Config, la stampante e il dispositivo devono essere connessi alla stessa rete.

Nota:



Sono supportati i browser seguenti.

Sistema operativo	Browser
Windows XP o versioni successive	Internet Explorer 8 o versioni successive, Firefox*, Chrome*
Mac OS X v10.6.x o versioni successive	Safari*, Firefox*, Chrome*
iOS*	Safari*
Android 2.3 o versioni successive	Browser predefinito
Chrome OS*	Browser predefinito

*: Utilizzare la versione più recente.

Esecuzione di Web Config in un browser Web

1. Verificare l'indirizzo IP della stampante.

Premere l'icona di rete (ad esempio,  ) nella schermata iniziale, quindi verificare l'indirizzo IP della stampante.

2. Avviare un browser Web da un computer o un dispositivo intelligente e immettere l'indirizzo IP della stampante.

Formato:

IPv4: http://indirizzo IP della stampante/

IPv6: http://[indirizzo IP della stampante]/

Esempi:

IPv4: http://192.168.100.201/

IPv6: http://[2001:db8::1000:1]/

Nota:

Nei dispositivi intelligenti è possibile eseguire Web Config anche dalla schermata di manutenzione di Epson iPrint.

Informazioni correlate

➔ [“Utilizzo di Epson iPrint” a pagina 93](#)

Esecuzione di Web Config in sistemi Windows

1. Accedere alla schermata dei dispositivi e delle stampanti nel sistema Windows.
 - Windows 8.1/Windows 8
Selezionare **Desktop > Impostazioni > Pannello di controllo > Visualizza dispositivi e stampanti in Hardware e suoni** (o in **Hardware**).
 - Windows 7
Fare clic sul pulsante Start e scegliere **Pannello di controllo > Visualizza dispositivi e stampanti in Hardware e suoni**.
 - Windows Vista
Fare clic sul pulsante Start e scegliere **Pannello di controllo > Stampanti in Hardware e suoni**.
2. Fare clic con il pulsante destro del mouse sulla stampante in uso e scegliere **Proprietà**.
3. Selezionare la scheda **Servizio Web** e fare clic sull'URL visualizzato.

Esecuzione di Web Config in sistemi Mac OS X

1. Scegliere **Preferenze di Sistema** dal menu  > **Stampanti e Scanner** (oppure **Stampa e Scansione** o **Stampa e Fax**), quindi selezionare la stampante in uso.
2. Fare clic su **Opzioni e forniture > Mostra pagina web stampante**.

Applicazioni necessarie

Driver della stampante Windows

Il driver della stampante è un'applicazione che controlla la stampante in base ai comandi di stampa da altre applicazioni. La configurazione di impostazioni nel driver della stampante fornisce i risultati di stampa migliori. È inoltre possibile verificare lo stato della stampante o mantenere la stampante in condizioni ottimali di funzionamento tramite le utility del driver.

Nota:

È possibile modificare la lingua della stampante. Selezionare la lingua da utilizzare in **Lingua** nella scheda **Utility**.

Accesso al driver della stampante dalle applicazioni

Per configurare delle impostazioni valide soltanto per l'applicazione attiva, accedere da tale applicazione.

Scegliere **Stampa** o **Imposta stampante** dal menu **File**. Selezionare la stampante in uso e quindi fare clic su **Preferenze** o **Proprietà**.

Nota:

Le operazioni variano a seconda dell'applicazione. Per ulteriori informazioni, vedere la guida in linea dell'applicazione.

Accesso al driver della stampante dal pannello di controllo

Per configurare impostazioni valide per tutte le applicazioni, è necessario accedere al driver della stampante dal pannello di controllo.

Windows 8.1/Windows 8

Scegliere **Desktop** > **Impostazioni** > **Pannello di controllo** > **Visualizza dispositivi e stampanti** in **Hardware e suoni**. Fare clic con il pulsante destro del mouse sulla stampante in uso o tenere premuto il pulsante corrispondente, quindi scegliere **Preferenze stampa**.

Windows 7

Fare clic sul pulsante Start e scegliere **Pannello di controllo** > **Visualizza dispositivi e stampanti** in **Hardware e suoni**. Fare clic con il pulsante destro del mouse sulla stampante in uso e scegliere **Preferenze stampa**.

Windows Vista

Fare clic sul pulsante Start e scegliere **Pannello di controllo** > **Stampanti** in **Hardware e suoni**. Fare clic con il pulsante destro del mouse sulla stampante in uso e scegliere **Preferenze stampa**.

Windows XP

Fare clic sul pulsante Start e scegliere **Pannello di controllo** > **Stampanti e altro hardware** > **Stampanti e fax**. Fare clic con il pulsante destro del mouse sulla stampante in uso e scegliere **Preferenze stampa**.

Accesso al driver della stampante dall'icona di stampante nella barra delle applicazioni (Windows)

L'icona di stampante nella barra delle applicazioni del desktop è un'icona di collegamento che consente di accedere rapidamente al driver della stampante.

Se si fa clic sull'icona di stampante e si seleziona **Impostazioni stampante**, è possibile accedere alla stessa finestra delle impostazioni stampante visualizzata dal pannello di controllo. Se si fa doppio clic su questa icona, è possibile verificare lo stato della stampante.

Nota:

Se l'icona di stampante non è visualizzata nella barra delle applicazioni, accedere alla finestra del driver della stampante, fare clic su **Preferenze di controllo** nella scheda **Utility** e quindi selezionare **Registrare l'icona di collegamento sulla barra delle applicazioni**.

Informazioni sulle applicazioni e i servizi di rete

Guida del driver della stampante in Windows

Nel driver della stampante in Windows, è disponibile la guida. Per visualizzare le descrizioni delle voci di impostazione, fare clic con il pulsante destro del mouse su ciascuna voce e quindi scegliere ?.

Scheda Principale

È possibile configurare impostazioni di base per la stampa, quali il tipo di carta o il formato carta.

È inoltre possibile configurare impostazioni per la stampa su entrambi i lati della carta o per la stampa di più pagine su un foglio.

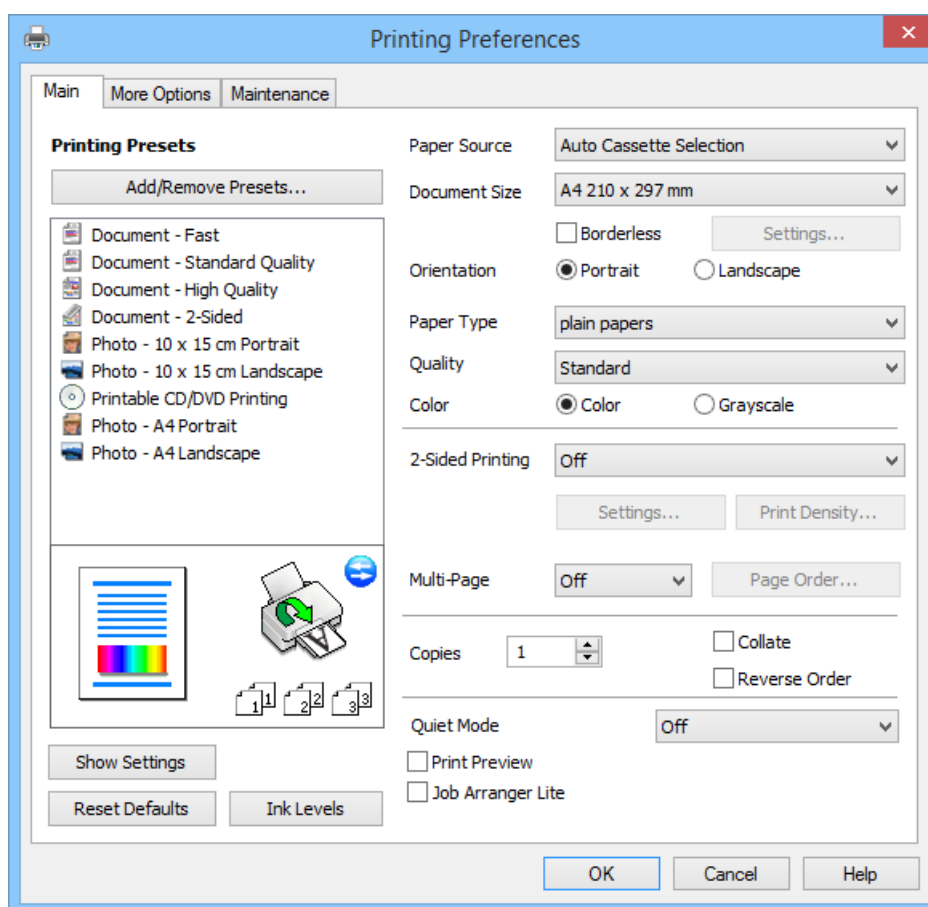

Informazioni sulle applicazioni e i servizi di rete

Scheda Altre opzioni

È possibile selezionare layout e opzioni di stampa supplementari, ad esempio la modifica delle dimensioni di una stampa o la correzione del colore.

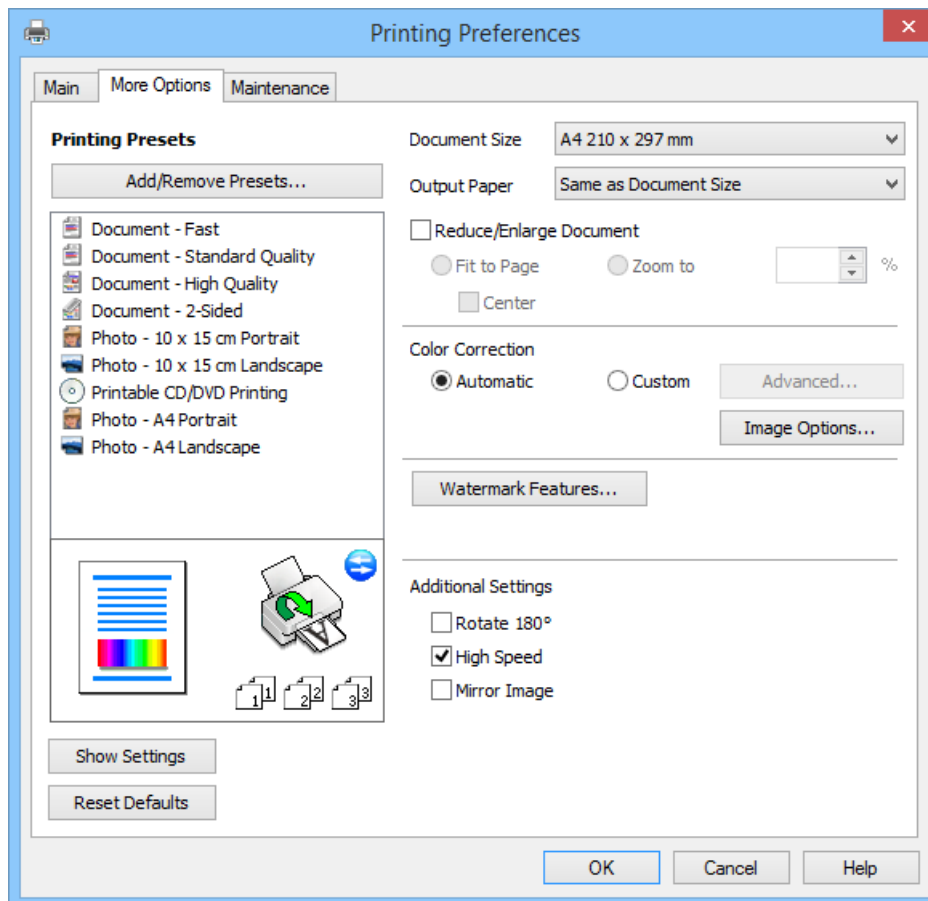

Informazioni sulle applicazioni e i servizi di rete

Scheda Utility

È possibile verificare i livelli di inchiostro approssimati e le informazioni di errore e inoltre effettuare operazioni di manutenzione sulla stampante, quali il controllo degli ugelli o la pulizia della testina di stampa.

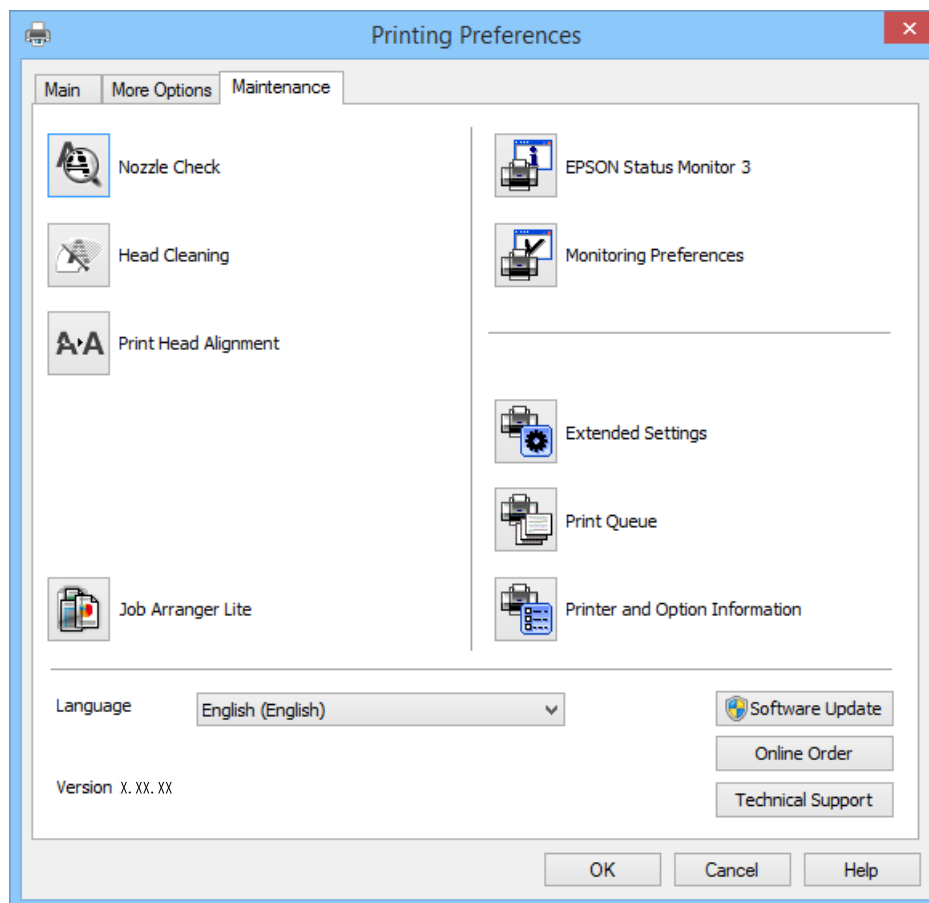

Configurazione delle impostazioni di funzionamento del driver della stampante (sistemi Windows)

È possibile configurare impostazioni quali l'attivazione di **EPSON Status Monitor 3**.

1. Accedere alla finestra del driver della stampante.
2. Fare clic su **Impostazioni avanzate** nella scheda **Utility**.
3. Configurare le impostazioni desiderate e fare clic su **OK**.

Per informazioni sulle voci di impostazione, vedere la guida in linea.

Informazioni correlate

➔ [“Driver della stampante Windows” a pagina 150](#)

Driver della stampante (sistemi Mac OS X)

Il driver della stampante è un'applicazione che trasmette alla stampante i comandi di stampa inviati da altre applicazioni. La configurazione di impostazioni del driver della stampante consente di ottenere risultati di stampa

Informazioni sulle applicazioni e i servizi di rete

ottimali. Inoltre, l'utility del driver della stampante consente di verificare lo stato della stampante e garantire condizioni di funzionamento ottimali.

Accesso al driver della stampante dalle applicazioni

Scegliere **Stampa** dal menu **File**. Se necessario, fare clic su **Mostra dettagli** o su ▼ per espandere la finestra di stampa.

Nota:

Le operazioni da eseguire differiscono a seconda dell'applicazione in uso. Per ulteriori informazioni, vedere la guida in linea dell'applicazione.

Avvio dell'utility

Scegliere **Preferenze di Sistema** dal menu  > **Stampa e Scanner** (oppure **Stampa e Scansione** o **Stampa e Fax**), quindi selezionare la stampante in uso. Fare clic su **Opzioni e forniture** > **Utility** > **Apri Utility Stampante**.

Guida del driver della stampante in Mac OS X

Schermata del driver della stampante

Agire sul menu a comparsa al centro della schermata per visualizzare ulteriori voci.

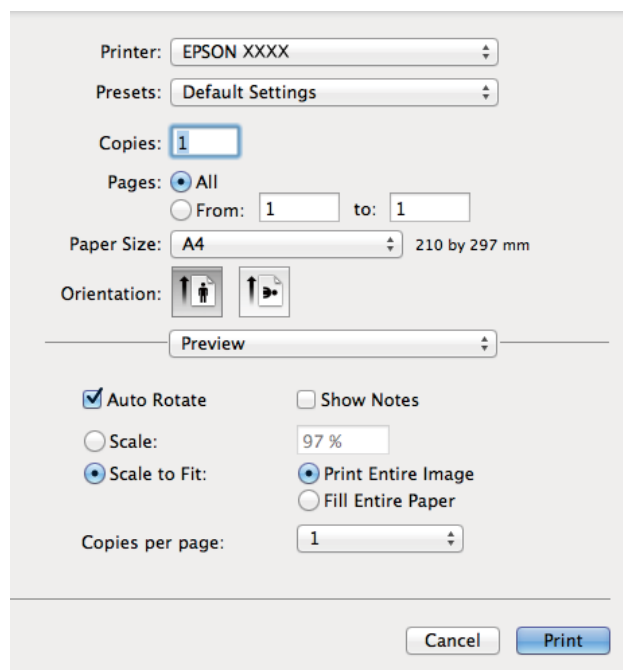

Menu a comparsa	Descrizioni
Impostazioni di stampa	È possibile effettuare impostazioni di base per la stampa, quali il tipo di carta o la stampa senza margini.
Impostazioni stampa fronte/retro	È possibile selezionare la direzione di rilegatura per la stampa fronte-retro o selezionare un tipo di documento. Questo menu viene visualizzato solo per modelli con funzione di stampa fronte/retro automatica.
Layout	È possibile selezionare un layout per la stampa di più pagine su un foglio oppure selezionare la stampa di un bordo.

Informazioni sulle applicazioni e i servizi di rete

Menu a comparsa	Descrizioni
Gestione della carta	È possibile ridurre o ingrandire le dimensioni di un lavoro di stampa affinché si adatti automaticamente al formato carta caricato.
Corrispondenza dei colori	È possibile regolare i colori.

Nota:

In Mac OS X v10.8.x o versione successiva, se il menu **Impostazioni di stampa** non viene visualizzato, il driver della stampante Epson non è stato installato correttamente.

Scegliere **Preferenze di Sistema** dal menu  > **Stampa e Scanner** (oppure **Stampa e Scansione** o **Stampa e Fax**), rimuovere la stampante e quindi aggiungerla di nuovo. Per aggiungere una stampante, vedere quanto segue.

<http://epson.sn>

Epson Printer Utility

È possibile verificare i livelli di inchiostro approssimati e le informazioni di errore e inoltre effettuare operazioni di manutenzione sulla stampante, quali il controllo degli ugelli o la pulizia della testina di stampa.

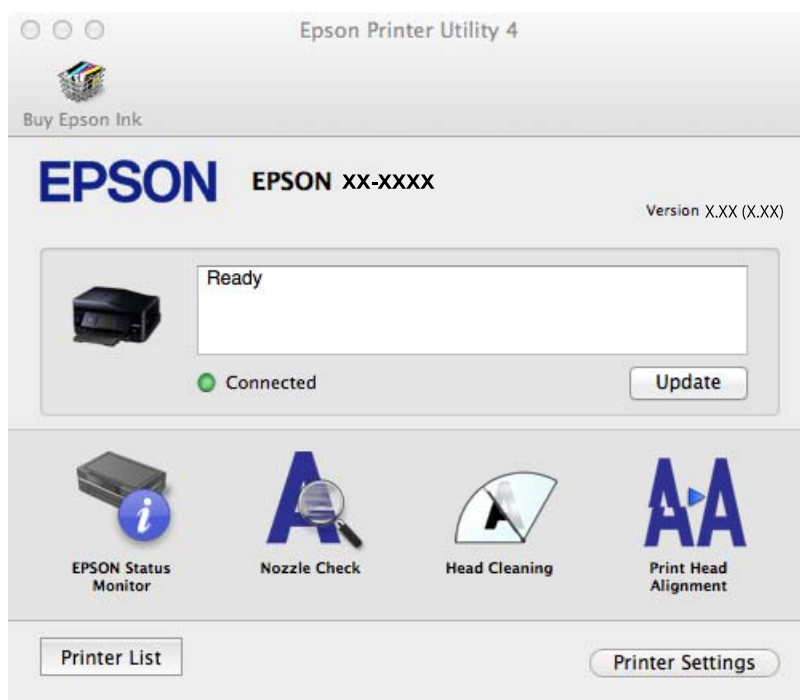

Configurazione delle impostazioni di funzionamento del driver della stampante (sistemi Mac OS X)

È possibile configurare diverse impostazioni, che consentono ad esempio di saltare pagine vuote e attivare o disattivare la stampa ad alta velocità.

1. Scegliere **Preferenze di Sistema** dal menu  > **Stampa e Scanner** (oppure **Stampa e Scansione** o **Stampa e Fax**), quindi selezionare la stampante in uso. Fare clic su **Opzioni e forniture** > **Opzioni** (o **Driver**).
2. Configurare le impostazioni desiderate e fare clic su **OK**.
 - Carta spessa e buste: impedisce la formazione di macchie di inchiostro durante la stampa su carta spessa. Tuttavia, la velocità di stampa potrebbe diminuire.

Informazioni sulle applicazioni e i servizi di rete

- Salta Pagina Vuota: le pagine vuote non vengono stampate.
- Modo Quiet: consente di ridurre il rumore prodotto dalla stampa. Tuttavia, la velocità di stampa potrebbe diminuire.
- Consenti stampa in nero temporanea: consente la stampa solo con inchiostro nero per un periodo di tempo limitato.
- Stampa alta velocità: modalità di stampa mediante la quale la testina di stampa si sposta in entrambe le direzioni. La stampa è più veloce, tuttavia la qualità di stampa potrebbe non essere ottimale.
- Rimuovi bordi bianchi: rimuove i margini superflui durante la stampa senza margini.
- Notifiche di avvertenza: consente di impostare la visualizzazione di notifiche di avviso del driver della stampante.
- Crea comunicazione bidirezionale: nella maggior parte dei casi, l'impostazione dovrebbe essere impostata su **On**. Selezionare **Off** quando non è possibile reperire informazioni sulla stampante perché la stampante è condivisa con computer Windows all'interno di una rete o per qualsiasi altro motivo.
- Cassetto inferiore: aggiungere unità cassetto carta opzionali all'origine carta.

Nota:

Tali impostazioni potrebbero non essere disponibili in tutti i modelli.

Informazioni correlate

➔ [“Stampa temporanea con inchiostro nero” a pagina 135](#)

EPSON Scan (driver dello scanner)

EPSON Scan è un'applicazione per il controllo della scansione. Consente di regolare le dimensioni, la risoluzione, la luminosità, il contrasto e la qualità dell'immagine acquisita.

Nota:

È inoltre possibile avviare EPSON Scan da un'applicazione compatibile TWAIN.

Avvio in sistemi Windows

- Windows 8.1/Windows 8
Immettere il nome dell'applicazione nell'accesso alla ricerca, quindi selezionare l'icona visualizzata.
- Tutti i sistemi ad eccezione di Windows 8.1/Windows 8
Fare clic sul pulsante Start e scegliere **Tutti i programmi** o **Programmi** > **EPSON** > **EPSON Scan** > **EPSON Scan**.

Avvio in sistemi Mac OS X

Nota:

EPSON Scan non supporta la funzionalità Cambio utente rapido di Mac OS X. Disattivare tale funzionalità.

Selezionare **Vai** > **Applicazioni** > **Epson Software** > **EPSON Scan**.

Epson Event Manager

Epson Event Manager è un'applicazione che consente di gestire le operazioni di scansione dal pannello di controllo e di salvare le relative immagini su computer. È possibile configurare impostazioni personalizzate, ad esempio il tipo di documento, il percorso della cartella di salvataggio e il formato immagine. Per ulteriori informazioni, vedere la guida in linea dell'applicazione.

Informazioni sulle applicazioni e i servizi di rete

Avvio in sistemi Windows

- Windows 8.1/Windows 8

Immettere il nome dell'applicazione nell'accesso alla ricerca, quindi selezionare l'icona visualizzata.

- Tutti i sistemi ad eccezione di Windows 8.1/Windows 8

Fare clic sul pulsante Start e scegliere **Tutti i programmi** o **Programmi** > **Epson Software** > **Event Manager**.

Avvio in sistemi Mac OS X

Selezionare **Vai** > **Applicazioni** > **Epson Software** > **Event Manager**.

Informazioni correlate

➔ [“Scansione su computer” a pagina 102](#)

Driver PC-FAX (driver del fax)

Il driver PC-FAX è un'applicazione che consente di inviare via fax documenti creati in altre applicazioni direttamente dal computer. Il driver PC-FAX viene installato con FAX Utility. Per ulteriori informazioni, vedere la guida in linea dell'applicazione.

Nota:

Il funzionamento varia in base all'applicazione utilizzata per creare il documento. Per ulteriori informazioni, vedere la guida in linea dell'applicazione.

Accesso da sistemi Windows

Nell'applicazione, scegliere **Stampa** o **Imposta stampante** dal menu **File**. Selezionare la stampante (fax) in uso, quindi fare clic su **Preferenze** o **Proprietà**.

Accesso da sistemi Mac OS X

Nell'applicazione, scegliere **Stampa** dal menu **File**. Selezionare la stampante (fax) in uso in **Stampante**, quindi scegliere **Impostazioni fax** o **Impostazioni destinatario** dal menu a comparsa.

FAX Utility

FAX Utility è un'applicazione che consente di configurare diverse impostazioni per l'invio di fax da un computer. È possibile creare o modificare l'elenco dei contatti da utilizzare per l'invio di un fax, impostare il salvataggio nel computer dei fax ricevuti in formato PDF e così via. Per ulteriori informazioni, vedere la guida in linea dell'applicazione.

Nota:

Prima di installare FAX Utility, verificare che sia stato installato il driver della stampante.

Avvio in sistemi Windows

- Windows 8.1/Windows 8

Immettere il nome dell'applicazione nell'accesso alla ricerca e selezionare l'icona visualizzata.

- Tutti i sistemi ad eccezione di Windows 8.1/Windows 8

Fare clic sul pulsante Start e scegliere **Tutti i programmi** (o **Programmi**) > **Epson Software** > **FAX Utility**.

Informazioni sulle applicazioni e i servizi di rete

Avvio in sistemi Mac OS X

Scegliere **Preferenze di Sistema** dal menu  > **Stampa e Scanner** (oppure **Stampa e Scansione** o **Stampa e Fax**), quindi selezionare la stampante in uso (FAX). Fare clic su **Opzioni e forniture** > **Utility** > **Apri Utility Stampante**.

Epson Easy Photo Print

Epson Easy Photo Print è un'applicazione che consente di stampare foto con diversi layout in tutta semplicità. È possibile visualizzare in anteprima le immagini e regolare le fotografie o la posizione. È inoltre possibile stampare foto con una cornice. Per ulteriori informazioni, vedere la guida in linea dell'applicazione.

Nota:

Affinché sia possibile utilizzare l'applicazione, è necessario installare il driver della stampante.

Avvio in sistemi Windows

Windows 8.1/Windows 8

Immettere il nome dell'applicazione nell'accesso alla ricerca, quindi selezionare l'icona visualizzata.

Tutti i sistemi ad eccezione di Windows 8.1/Windows 8

Fare clic sul pulsante Start e scegliere **Tutti i programmi** o **Programmi** > **Epson Software** > **Epson Easy Photo PrintE-Photo**.

Avvio in sistemi Mac OS X

Selezionare **Vai** > **Applicazioni** > **Epson Software** > **Epson Easy Photo Print**.

Epson Print CD

Epson Print CD è un'applicazione che consente di creare una etichetta CD/DVD da stampare direttamente su un CD/DVD. È inoltre possibile stampare una copertina CD/DVD per custodie di CD/DVD. Per ulteriori informazioni, vedere la guida in linea dell'applicazione.

Nota:

Per utilizzare questa applicazione, è necessario che sia installato il driver della stampante.

Avvio in Windows

Windows 8/Windows 8.1

Immettere il nome dell'applicazione nell'accesso alla ricerca e selezionare l'icona visualizzata.

Ad eccezione di Windows 8/Windows 8.1

Fare clic sul pulsante start e quindi scegliere **Tutti i programmi** o **Programmi** > **Epson Software** > **Print CD**.

Avvio in Mac OS X

Selezionare **Vai** > **Applicazioni** > **Epson Software** > **Print CD** > **Print CD**.

E-Web Print (solo sistemi Windows)

E-Web Print è un'applicazione che consente di stampare pagine Web con diversi layout in tutta semplicità. Per ulteriori informazioni, vedere la guida in linea dell'applicazione. È possibile accedere alla guida in linea dal menu **E-Web Print** nella barra degli strumenti **E-Web Print**.

Informazioni sulle applicazioni e i servizi di rete

Avvio

Dopo l'installazione di E-Web Print, l'applicazione viene visualizzata nel browser in uso. Fare clic su **Stampa** o su **Ritaglia**.

Easy Photo Scan

Easy Photo Scan è un'applicazione che consente di effettuare la scansione di foto e di inviare agevolmente l'immagine acquisita su un computer o un servizio Cloud. È inoltre possibile regolare facilmente l'immagine acquisita. Per ulteriori informazioni, vedere la guida in linea dell'applicazione.

Nota:

Per utilizzare questa applicazione, occorre installare il driver per scanner EPSON Scan.

Avvio in Windows

- Windows 8.1/Windows 8

Immettere il nome dell'applicazione nell'accesso alla ricerca e selezionare l'icona visualizzata.

- Ad eccezione di Windows 8.1/Windows 8

Fare clic sul pulsante start e scegliere **Tutti i programmi** o **Programmi** > **Epson Software** > **Easy Photo Scan**.

Avvio in Mac OS X

Selezionare **Vai** > **Applicazioni** > **Epson Software** > **Easy Photo Scan**.

EPSON Software Updater

EPSON Software Updater è un'applicazione che verifica l'eventuale presenza di prodotti software nuovi o aggiornati in Internet e installa tali prodotti. È possibile aggiornare anche il firmware e il manuale della stampante.

Avvio in Windows

- Windows 8.1/Windows 8

Immettere il nome dell'applicazione nell'accesso alla ricerca e selezionare l'icona visualizzata.

- Ad eccezione di Windows 8.1/Windows 8

Fare clic sul pulsante Start e scegliere **Tutti i programmi** (o **Programmi**) > **Epson Software** > **EPSON Software Updater**.

Nota:

*È inoltre possibile avviare EPSON Software Updater facendo clic sull'icona di stampante nella barra delle applicazioni sul desktop e quindi selezionando **Aggiornamento software**.*

Avvio in Mac OS X

Selezionare **Vai** > **Applicazioni** > **Epson Software** > **EPSON Software Updater**.

Disinstallazione di applicazioni

Nota:

Eeguire l'accesso al computer come amministratore. Se viene richiesto, immettere la password di amministratore.

Disinstallazione di applicazioni - Windows



1. Premere il pulsante  per spegnere la stampante.
2. Chiudere tutte le applicazioni in esecuzione.
3. Aprire il **pannello di controllo**:
 - Windows 8.1/Windows 8
Scegliere **Desktop > Impostazioni > Pannello di controllo**.
 - Tutti i sistemi ad eccezione di Windows 8.1/Windows 8
Fare clic sul pulsante Start e scegliere **Pannello di controllo**.
4. Aprire **Disinstalla un programma** (o **Installazione applicazioni**):
 - Windows 8.1/Windows 8/Windows 7/Windows Vista
Selezionare **Disinstalla un programma** in **Programmi**.
 - Windows XP
Fare clic su **Installazione applicazioni**.
5. Selezionare l'applicazione che si desidera disinstallare.
6. Disinstallare le applicazioni:
 - Windows 8.1/Windows 8/Windows 7/Windows Vista
Fare clic su **Disinstalla/Cambia** o su **Disinstalla**.
 - Windows XP
Fare clic su **Cambia/Rimuovi** o su **Rimuovi**.

Nota:

Se viene visualizzata la finestra **Controllo account utente**, fare clic su **Continua**.

7. Seguire le istruzioni visualizzate sullo schermo.

Disinstallazione di applicazioni - Mac OS X

1. Scaricare Uninstaller mediante EPSON Software Updater.
Uninstaller deve essere scaricato una sola volta; non è necessario ripetere l'operazione ogni volta che si desidera disinstallare un'applicazione.
2. Spegner la stampante premendo il pulsante .
3. Per disinstallare il driver della stampante e il driverPC-FAX per le imprimanti con il fax, selezionare **Preferenze di Sistema** dal menu  > **Stampa e Scansione** (o **Stampa e Scansione, Stampa e Fax**), quindi rimuovere la stampante in uso dall'elenco delle stampanti attivate.
4. Chiudere tutte le applicazioni in esecuzione.
5. Selezionare **Vai > Applicazioni > Epson Software > Uninstaller**.

Informazioni sulle applicazioni e i servizi di rete

6. Selezionare l'applicazione che si desidera disinstallare e fare clic su **Rimuovi**.

 **Importante:**

Tutti i driver delle stampanti a getto di inchiostro Epson vengono rimossi dal computer mediante Uninstaller. Se si utilizzano più driver delle stampanti a getto di inchiostro Epson e si desidera eliminare solo alcuni driver, eliminare prima tutti i driver, quindi reinstallare i driver della stampante necessari.

Nota:

Se l'applicazione che si desidera disinstallare non viene visualizzata nell'elenco delle applicazioni, non è possibile disinstallarla mediante Uninstaller. In questa situazione, selezionare **Go > Applications > Epson Software**, selezionare l'applicazione da disinstallare e quindi trascinarla sull'icona del cestino.

Informazioni correlate

- ➔ [“EPSON Software Updater” a pagina 159](#)

Installazione di applicazioni

Se il computer in uso è connesso a una rete, installare le versioni più recenti delle applicazioni disponibili nel sito Web. Se non è possibile scaricare le applicazioni dal sito Web, installarle dal disco del software fornito con la stampante.

Nota:

- Eseguire l'accesso al computer come amministratore. Se viene richiesto, immettere la password di amministratore.
- Affinché sia possibile reinstallare un'applicazione, è necessario innanzitutto disinstallarla.

1. Chiudere tutte le applicazioni in esecuzione.
2. Durante l'installazione del driver della stampante o di EPSON Scan, disconnettere temporaneamente la stampante dal computer.

Nota:

Non connettere la stampante al computer fino a quando non viene richiesto.

3. Installare le applicazioni in base alle istruzioni fornite nel sito Web indicato di seguito.

<http://epson.sn>

Informazioni correlate

- ➔ [“Disinstallazione di applicazioni” a pagina 159](#)

Aggiornamento di applicazioni e firmware

L'aggiornamento di applicazioni e firmware potrebbe consentire di risolvere alcuni problemi e aggiungere funzionalità o migliorare quelle esistenti. Verificare che sia in uso la versione più recente di applicazioni e firmware.

1. Verificare che la stampante sia connessa al computer e che il computer sia connesso a Internet.

Informazioni sulle applicazioni e i servizi di rete

2. Avviare EPSON Software Updater e aggiornare le applicazioni o il firmware.



Importante:

Mentre è in corso l'aggiornamento, non spegnere né il computer, né la stampante.

Nota:

Se l'applicazione che si desidera aggiornare non viene visualizzata nell'elenco, non è possibile aggiornarla mediante EPSON Software Updater. Verificare qual è la versione più recente delle applicazioni in uso nel sito Web Epson locale.

<http://www.epson.com>

Informazioni correlate

- ➔ [“EPSON Software Updater” a pagina 159](#)

Risoluzione dei problemi

Controllo dello stato della stampante

Verifica di messaggi sul display LCD

Se sul display LCD viene visualizzato un messaggio di errore, per risolvere il problema seguire le istruzioni visualizzate sullo schermo o vedere le soluzioni sotto riportate.

Messaggio di errore	Soluzioni
Errore stampante. Spegnerne e riaccendere. Consultare la documentaz. per i dettagli.	Se il messaggio di errore appare ancora dopo avere spento e riacceso l'alimentazione, contattare il supporto Epson.
Operazione annullata. Si è verificato un errore durante il salvataggio.	Il dispositivo di archiviazione esterno, quale una scheda di memoria, potrebbe essere danneggiato. Verificare che il dispositivo sia disponibile.
Il livello d'inchiostro è basso.	È possibile continuare a stampare fino a quando non viene richiesto di sostituire le cartucce di inchiostro. Tenere tuttavia presente che la stampante non può stampare se una qualsiasi cartuccia di inchiostro si esaurisce completamente. Preparare le nuove cartucce il prima possibile.
È necessario sostituire le seguenti cartucce.	Per garantire una qualità di stampa ottimale e consentire la protezione della testina di stampa, nelle cartucce viene conservata una piccola quantità di inchiostro anche quando viene indicato che è necessario procedere alla sostituzione. Sostituire la cartuccia quando viene richiesto.
Configurazione foglio disabilitata. Alcune funzioni potrebbero non essere disponibili. Per i dettagli, vedere la documentazione.	Se è disabilitato Configurazione carta , non è possibile utilizzare AirPrint. Inoltre, i messaggi che indicano la mancata corrispondenza del formato e del tipo di carta non vengono visualizzati. Mantenere abilitata questa impostazione se non si utilizza sempre lo stesso formato e tipo di carta e non risulta quindi necessario modificare le impostazioni della carta.
Un tampone inch. della stamp. si sta avvicinando alla fine della sua durata. Contattare l'Assistenza Epson.	Per sostituire il tampone inchiostro*, contattare Epson o un centro assistenza Epson autorizzato. La parte non può essere sottoposta a manutenzione dall'utente. Il messaggio resta visualizzato fino alla sostituzione del tampone inchiostro. Premere il pulsante ◊ per riprendere la stampa.
Un tampone inchiostro della stampante è alla fine della sua durata. Contattare l'Assistenza Epson.	Per sostituire il tampone inchiostro*, contattare Epson o un centro assistenza Epson autorizzato. La parte non può essere sottoposta a manutenzione dall'utente.
Errore di comunicaz. Controllare che il PC sia collegato.	Connettere la stampante al computer correttamente. Se la connessione viene stabilita tramite una rete, vedere la <i>Guida di rete</i> . Se il messaggio di errore continua a essere visualizzato, verificare che nel computer siano installati EPSON Scan e Epson Event Manager.
Combinazione Indirizzo IP e Subnet mask non valida. Consultare la documentaz.	Vedere la <i>Guida di rete</i> .

Risoluzione dei problemi

Messaggio di errore	Soluzioni
Recovery Mode	<p>La stampante è stata avviata in modalità di recupero poiché l'aggiornamento del firmware non è riuscito. Per eseguire un nuovo tentativo di aggiornare il firmware, attenersi alla procedura descritta di seguito.</p> <ol style="list-style-type: none"> 1. Collegare il computer alla stampante mediante un cavo USB. (In modalità di recupero, non è possibile aggiornare il firmware attraverso una connessione di rete.) 2. Per ulteriori istruzioni, visitare il sito Web Epson locale.

- * Durante alcuni cicli di stampa, nel tampone di inchiostro potrebbe accumularsi una piccola quantità di inchiostro. Il prodotto è stato progettato affinché la stampa venga interrotta quando il tampone raggiunge il limite massimo. La necessità e la frequenza di tale operazione variano in base al numero di pagine stampate, al tipo di materiale utilizzato per la stampa e al numero di cicli di pulizia eseguiti dalla stampante. La necessità di sostituire il tampone non implica che il funzionamento della stampante non è conforme alle relative specifiche. Quando è necessario sostituire il tampone, viene visualizzato un avviso. L'operazione può essere eseguita solo da un centro assistenza Epson autorizzato. La garanzia Epson non copre il costo di tale sostituzione.

Informazioni correlate

- ➔ [“Come contattare l'assistenza Epson” a pagina 206](#)
- ➔ [“Specifiche delle schede di memoria supportate” a pagina 195](#)
- ➔ [“Specifiche dei dispositivi di archiviazione esterni supportati” a pagina 196](#)
- ➔ [“Installazione di applicazioni” a pagina 161](#)
- ➔ [“Aggiornamento di applicazioni e firmware” a pagina 161](#)

Controllo dello stato della stampante - Windows

1. Accedere alla finestra del driver della stampante.
2. Fare clic su **EPSON Status Monitor 3** nella scheda **Utility**.

Nota:

- Per controllare lo stato della stampante, è anche possibile fare doppio clic sull'icona di stampante nella barra delle applicazioni. Se l'icona di stampante non è presente nella barra delle applicazioni, fare clic su **Preferenze di controllo** nella scheda **Utility** e quindi selezionare **Registrare l''icona di collegamento sulla barra delle applicazioni**.
- Se **EPSON Status Monitor 3** è disattivato, fare clic su **Impostazioni avanzate** nella scheda **Utility**, quindi selezionare **Abilita EPSON Status Monitor 3**.

Informazioni correlate

- ➔ [“Driver della stampante Windows” a pagina 150](#)

Verifica dello stato della stampante - Mac OS X

1. Scegliere **Preferenze di Sistema** dal menu  > **Stampanti e Scanner** (oppure **Stampa e Scansione** o **Stampa e Fax**), quindi selezionare la stampante in uso.
2. Fare clic su **Opzioni e forniture** > **Utility** > **Apri Utility Stampante**.

3. Fare clic su **EPSON Status Monitor**.

Rimozione della carta inceppata

Per rimuovere la carta inceppata, inclusi eventuali pezzettini strappati, verificare l'errore visualizzato sul pannello di controllo della stampante e seguire le istruzioni visualizzate. Quindi, cancellare l'errore.

**Importante:**

Rimuovere la carta inceppata con cautela. Se la carta viene rimossa con forza eccessiva, la stampante potrebbe danneggiarsi.

Rimozione di carta inceppata dal Cassetto carta

1. Chiudere il vassoio di uscita.
2. Estrarre il cassetto carta.

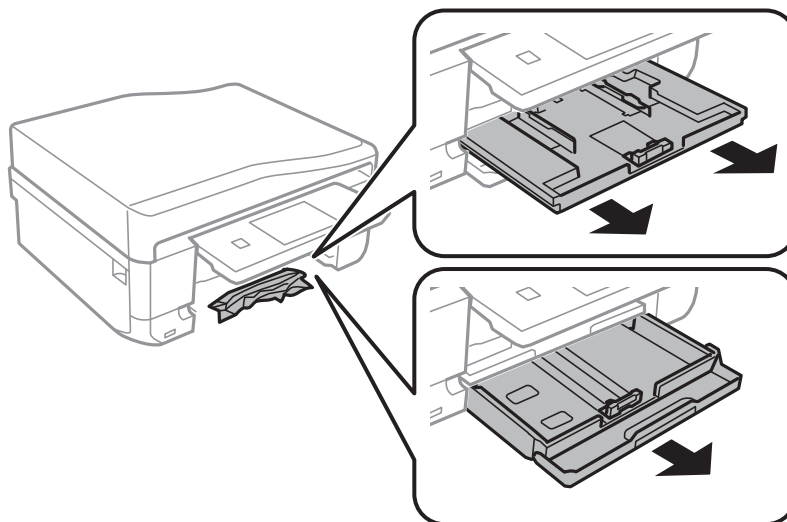

3. Rimuovere la carta inceppata.

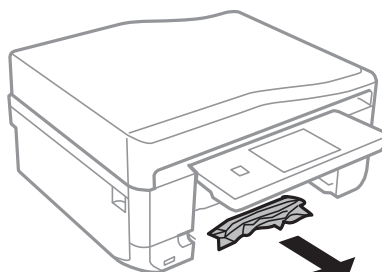

Risoluzione dei problemi

4. Allineare i bordi dei fogli e far scorrere le guide laterali allineandole ai bordi dei fogli.

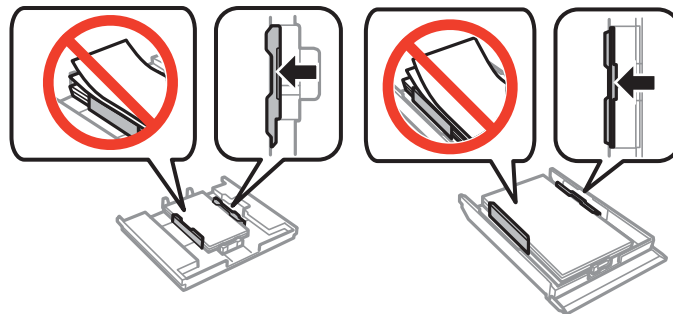

5. Inserire il cassetto carta nella stampante.

Rimozione della carta inceppata all'interno della stampante

Attenzione:

- ❑ Prestare attenzione affinché le mani e le dita non rimangano incastrate durante l'apertura o la chiusura dell'unità scanner onde evitare eventuali lesioni.
- ❑ Non toccare mai i pulsanti del pannello di controllo se una mano si trova all'interno della stampante. Se la stampante inizia a funzionare, potrebbe verificarsi un infortunio. Prestare attenzione a non toccare le parti sporgenti onde evitare infortuni.

1. Aprire l'unità scanner verificando che il coperchio documenti sia chiuso.

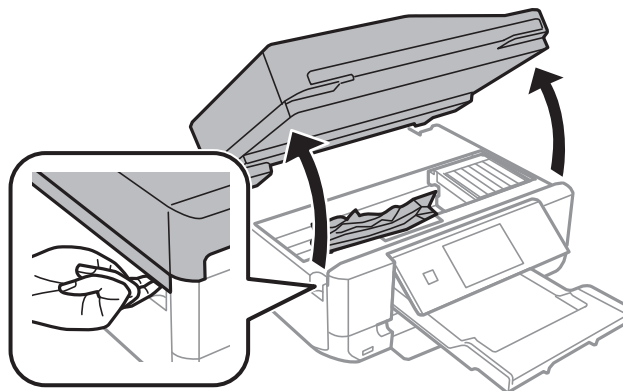

2. Rimuovere la carta inceppata.

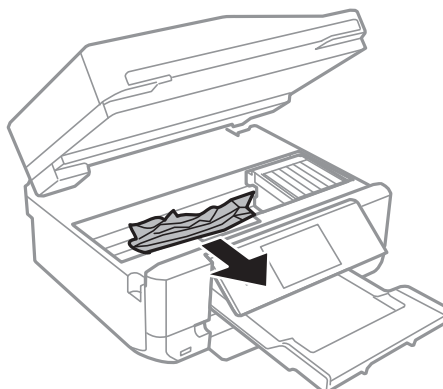

Risoluzione dei problemi

! *Importante:*

Non toccare il cavo piatto bianco né la parte semitrasparente all'interno della stampante onde evitare il malfunzionamento della stampante.

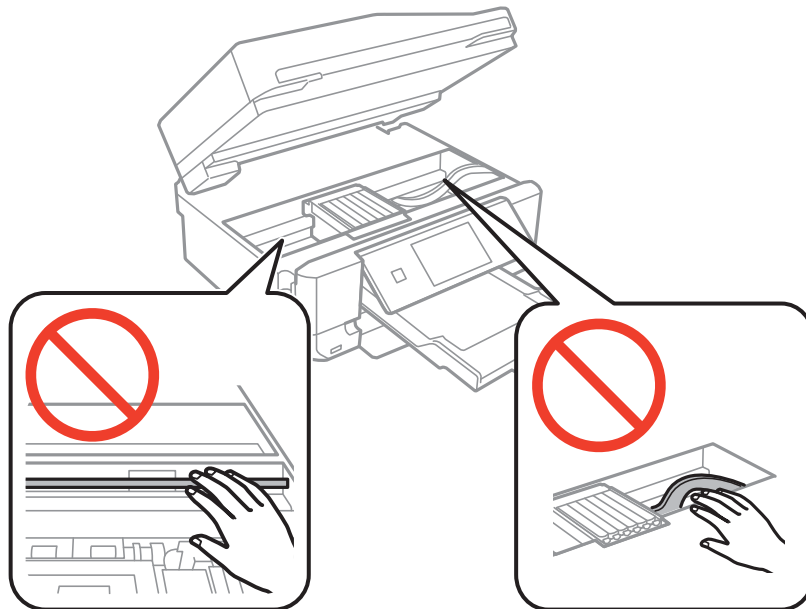

3. Chiudere l'unità scanner.

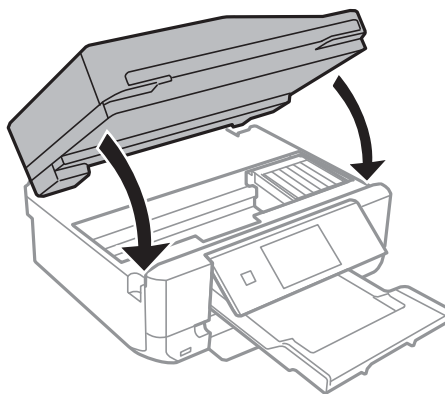

Rimozione di carta inceppata dal Coperchio posteriore

1. Rimuovere il coperchio posteriore.

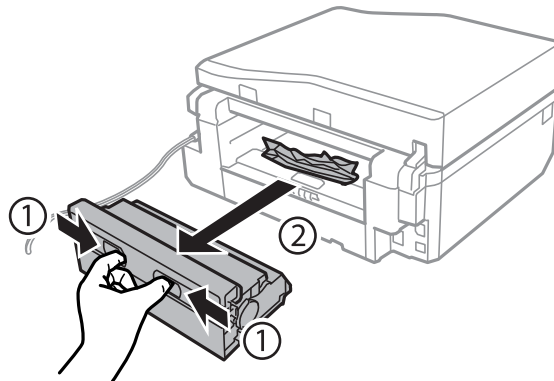

2. Rimuovere la carta inceppata.

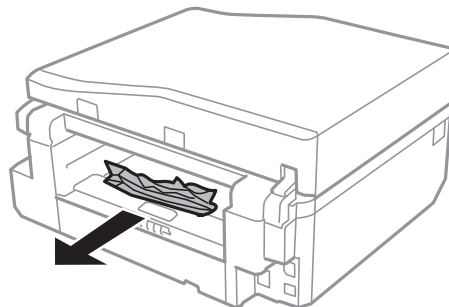

3. Rimuovere la carta inceppata dal coperchio posteriore.

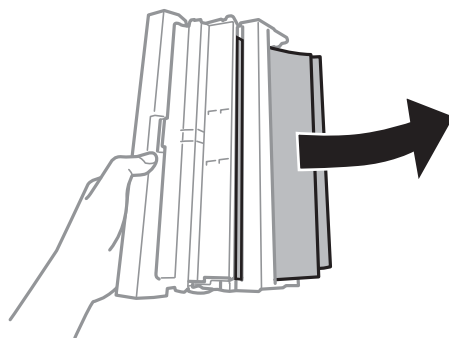

Risoluzione dei problemi

4. Aprire il coperchio del coperchio posteriore.

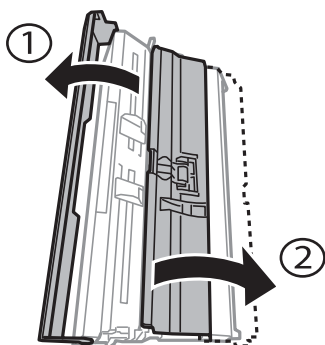

5. Rimuovere la carta inceppata.



6. Chiudere il coperchio del coperchio posteriore e inserire il coperchio posteriore nella stampante.

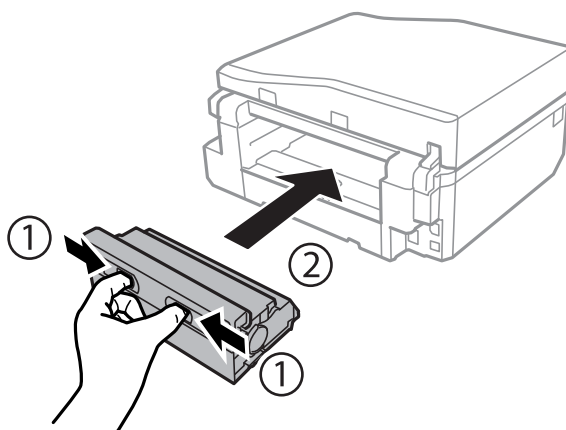

Rimozione della carta inceppata dall'ADF (solo stampati dotate di ADF)

⚠ Attenzione:

Prestare attenzione affinché le mani e le dita non rimangano incastrate durante l'apertura o la chiusura del coperchio documenti onde evitare eventuali lesioni.

Risoluzione dei problemi

1. Aprire il coperchio dell'ADF e rimuovere la carta inceppata.

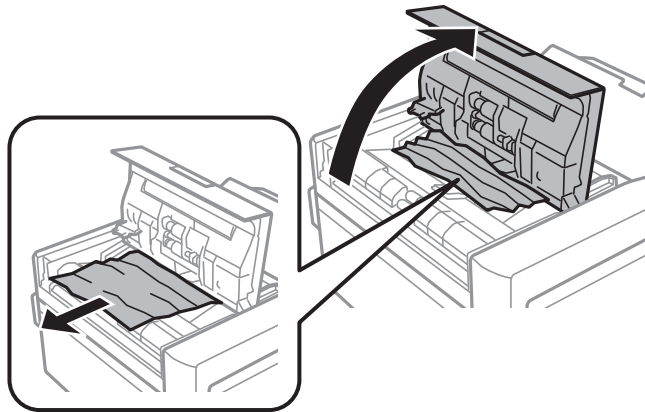

2. Aprire il coperchio documenti.

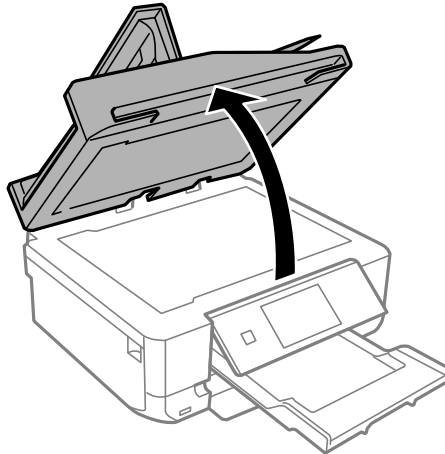

3. Rimuovere il tappetino per documenti.

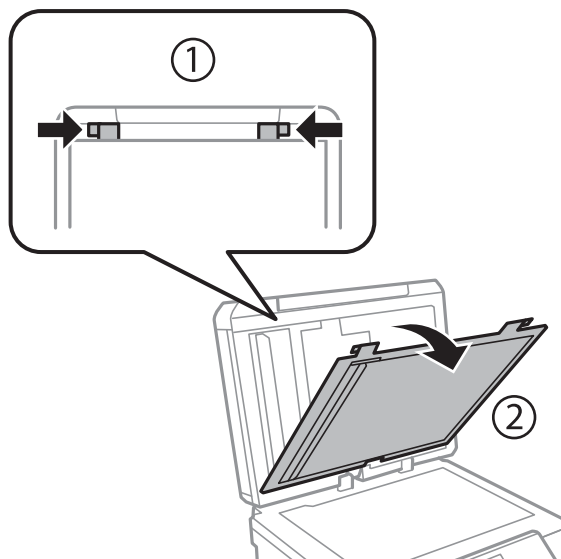

Risoluzione dei problemi

4. Rimuovere la carta inceppata.

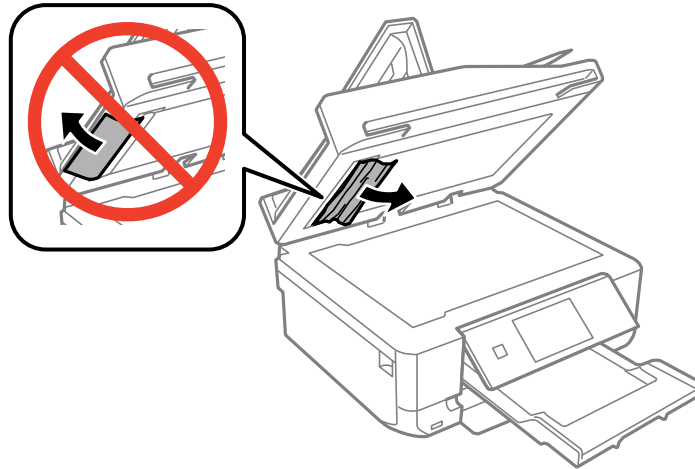

5. Montare il tappetino per documenti.
6. Chiudere il coperchio documenti e quindi chiudere il coperchio dell'ADF.
7. Aprire il vassoio di ingresso dell'ADF.

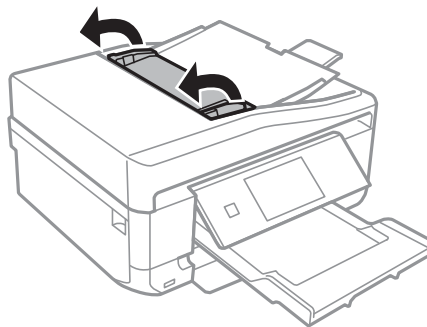

8. Rimuovere la carta inceppata.

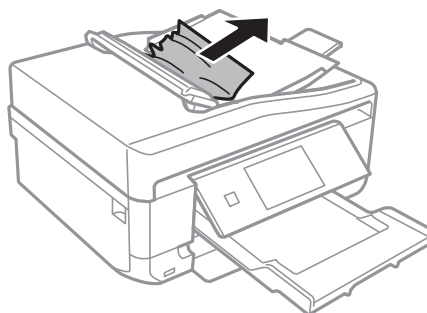

9. Chiudere il vassoio di ingresso dell'ADF.

Carta non alimentata correttamente

Se la carta si inceppa o non viene alimentata in modo diritto, oppure se vengono alimentati più fogli contemporaneamente, non viene alimentato alcun foglio o la carta viene espulsa, attenersi alle indicazioni fornite di seguito.

- Collocare la stampante su una superficie piana e utilizzarla nelle condizioni ambientali raccomandate.
- Utilizzare carta supportata da questa stampante.
- Attenersi alle precauzioni per l'uso della carta.
- Caricare la carta nel verso corretto, quindi far scorrere le guide laterali fino ad allinearle ai bordi della carta.
- Non oltrepassare il numero massimo di fogli specificato per la carta in uso. Per carta comune, non caricare sopra la linea indicata dal simbolo di triangolo sulla guida laterale.
- Se la carta viene espulsa dalla alimentaz. posteriore senza venire stampata, avviare innanzitutto il lavoro di stampa e quindi caricare la carta nella alimentaz. posteriore.
- Caricare un foglio di carta alla volta quando si caricano più fogli di carta.
- Se durante la stampa fronte-retro manuale vengono alimentati più fogli contemporaneamente, prima di ricaricare la carta rimuovere tutti i fogli eventualmente caricati nell'origine carta.
- Caricare ed espellere la carta senza stampare per pulire il percorso della carta.
- Verificare che il formato e il tipo di carta impostati siano corretti.

Informazioni correlate

- ➔ [“Specifiche ambientali” a pagina 200](#)
- ➔ [“Precauzioni d'uso per la carta” a pagina 40](#)
- ➔ [“Carta disponibile e capacità” a pagina 41](#)
- ➔ [“Caricamento della carta nel Cassetto carta 1” a pagina 43](#)
- ➔ [“Caricamento della carta nel Cassetto carta 2” a pagina 47](#)
- ➔ [“Caricamento della carta nel Alimentaz. posteriore” a pagina 50](#)
- ➔ [“Pulizia del percorso della carta” a pagina 143](#)

Il vassoio CD/DVD viene espulso

- Assicurarsi che il disco sia inserito correttamente nel vassoio e reinserire correttamente il vassoio.
- Non inserire il vassoio CD/DVD fino a quando non espressamente richiesto. Altrimenti, si verifica un errore e il vassoio viene espulso.

Informazioni correlate

- ➔ [“Caricamento di un CD/DVD” a pagina 62](#)

L'originale non viene alimentato nell'ADF (solo stampanti dotate di ADF)

- Utilizzare originali supportati dall'ADF.

Risoluzione dei problemi

- Caricare gli originali nel verso corretto, quindi far scorrere le guide laterali fino ad allinearle ai bordi degli originali.
- Pulire le parti interne dell'ADF.
- Non caricare gli originali sopra la linea indicata dal simbolo di triangolo sulla guida laterale.
- Assicurarsi che sullo schermo LCD della stampante sia visualizzata l'icona dell'ADF. In caso contrario, ricaricare gli originali.

Informazioni correlate

- ➔ [“Originali disponibili per l'ADF \(solo stampanti dotate di ADF\).” a pagina 56](#)
- ➔ [“Posizionamento degli originali nell'ADF \(solo stampanti dotate di ADF\).” a pagina 56](#)
- ➔ [“Pulizia dell'ADF \(solo stampanti dotate di ADF\)” a pagina 144](#)

Problemi di alimentazione e del pannello di controllo

La stampante non si accende

- Tenere premuto il pulsante  più a lungo.
- Verificare che il cavo di alimentazione sia collegato saldamente.

Le spie si sono accese e si sono subito spente



La tensione della stampante potrebbe non corrispondere alla tensione nominale della presa di corrente. Spegnerla la stampante e scollegarla immediatamente. Quindi, verificare l'etichetta sulla stampante.



Attenzione:

Se la tensione non corrisponde a quella della presa, NON RICOLLEGARE LA STAMPANTE. Contattare il rivenditore.

La stampante non si spegne

Tenere premuto il pulsante  più a lungo. Se risulta comunque impossibile spegnere la stampante, scollegare il cavo di alimentazione. Per evitare che la testina di stampa si secchi, riaccendere la stampante e spegnerla mediante il pulsante .

Il display LCD si scurisce

La stampante è in modalità di sospensione. Per ripristinare lo stato precedente del display LCD, premere un pulsante qualsiasi del pannello di controllo.

La funzione Accensione automatica non si attiva (tranne per stampanti con funzioni fax)

- Assicurarsi che l'impostazione **Accensione automatica** nella modalità **Configura** sia stata abilitata.

Risoluzione dei problemi

- ❑ Assicurarsi che la stampante sia correttamente connessa con un cavo USB o tramite una rete.

Informazioni correlate

- ➔ [“Modalità Configura” a pagina 34](#)

La stampante non stampa

Se la stampante non funziona o non stampa, attenersi alle indicazioni fornite di seguito.

- ❑ Installare il driver.
- ❑ Per stampare una etichetta per disco, installare Epson Print CD.
- ❑ Per stampare foto agevolmente, installare Epson Easy Photo Print.
- ❑ Collegare saldamente il cavo di interfaccia alla stampante e al computer.
- ❑ Se si utilizza un hub USB, provare a collegare la stampante direttamente al computer.
- ❑ Se la stampante viene utilizzata all'interno di una rete, verificare che sia effettivamente connessa alla rete. È possibile verificare lo stato controllando gli indicatori sul pannello di controllo o stampando un foglio di stato rete. Se la stampante non è connessa alla rete, vedere la *Guida di rete*.
- ❑ Se si sta stampando un'immagine di grandi dimensioni, il computer potrebbe non disporre di una quantità di memoria sufficiente. Stampare l'immagine a una risoluzione inferiore o con dimensioni minori.
- ❑ In Windows, fare clic su **Coda di stampa** nella scheda **Utility** del driver della stampante e quindi verificare quanto segue.
 - ❑ Verificare l'eventuale presenza di lavori di stampa in pausa.
Se necessario, annullare la stampa.
 - ❑ Verificare che la stampante sia in linea e che non sia in sospenso.
Se la stampante non è in linea o è in sospenso, deselezionare l'impostazione corrispondente nel menu **Stampante**.
 - ❑ Verificare che la stampante in uso sia impostata come stampante predefinita nel menu **Stampante** (la voce di menu della stampante predefinita è contrassegnata da un segno di spunta).
Se la stampante in uso non è impostata come stampante predefinita, impostarla come tale.
- ❑ Nei sistemi Mac OS X, verificare che lo stato della stampante non sia impostato su **Pausa**.
Scegliere **Preferenze di Sistema** dal menu  > **Stampa e Scanner** (oppure **Stampa e Scansione** o **Stampa e Fax**), quindi fare doppio clic sulla stampante in uso. Se la stampante è in **pausa**, fare clic su **Riprendi** (o **Riprendi stampante**).
- ❑ Eseguire il controllo degli ugelli e quindi pulire la testina di stampa se si riscontrano degli ugelli ostruiti.
- ❑ Se si sta utilizzando la stampante tramite AirPrint, abilitare **Configurazione carta** nel modo **Configura**. Se questa funzione è disabilitata, non è possibile utilizzare AirPrint.
- ❑ Potrebbe non risultare possibile utilizzare la stampante tramite AirPrint se i protocolli o le impostazioni necessarie sono state disabilitate. Abilitare AirPrint utilizzando Web Config.

Informazioni correlate

- ➔ [“Installazione di applicazioni” a pagina 161](#)
- ➔ [“Epson Easy Photo Print” a pagina 158](#)
- ➔ [“Epson Print CD” a pagina 158](#)

- ➔ “Annullamento della stampa” a pagina 98
- ➔ “Controllo e pulizia della testina di stampa” a pagina 140
- ➔ “Modalità Configura” a pagina 34
- ➔ “Web Config” a pagina 148

Problemi nelle stampe

Qualità di stampa scadente

Se la qualità di stampa risulta scadente a causa di stampe sfocate, strisce, colori mancanti, colori sbiaditi, allineamenti difettosi e motivi a mosaico nelle stampe, attenersi alle indicazioni fornite di seguito.

- Eseguire il controllo degli ugelli e quindi pulire la testina di stampa se si riscontrano degli ugelli ostruiti.
- Allineare la testina di stampa.
- Utilizzare carta supportata da questa stampante.
- Non stampare su carta umida, danneggiata o troppo datata.
- Se la carta è incurvata o la busta è rigonfia, appiattirla.
- Quando si stampano immagini o foto, stampare utilizzando dati ad alta risoluzione. Le immagini nei siti Web sono spesso a bassa risoluzione sebbene di aspetto buono sullo schermo e pertanto la qualità di stampa può diminuire.
- Selezionare l'impostazione appropriata del tipo di carta sul pannello di controllo o nel driver della stampante in base al tipo di carta caricato nella stampante.
- Stampare utilizzando un'impostazione di qualità elevata nel pannello di controllo o nel driver della stampante.
- Quando si stampa su un disco, regolare il livello della densità sul pannello di controllo o in Epson Print CD.
- Quando le immagini o le foto vengono stampate con colori non previsti, regolare il colore e quindi ristampare. La funzione di correzione automatica del colore utilizza il modo di correzione standard di **PhotoEnhance**. Provare un altro modo di correzione in **PhotoEnhance** selezionando un'opzione diversa da **Correz. automatica** (o **Automatico**) come impostazione di **Correzione scena** (o **Rilevamento scena**). Se il problema persiste, utilizzare una funzione di correzione del colore diversa da **PhotoEnhance**.
- Disattivare la stampa bidirezionale (o ad alta velocità). Se la funzionalità è attivata, le testine di stampa si spostano in entrambe le direzioni e le righe verticali potrebbero non essere allineate. Se la funzionalità viene disattivata, la stampa potrebbe risultare più lenta.
 - Pannello di controllo
Nelle impostazioni di stampa del modo **Stampa foto**, disabilitare **Bidirezionale**.
 - Windows
Deselezionare **Alta velocità** nella scheda **Altre opzioni** del driver della stampante.
 - Mac OS X
Scegliere **Preferenze di Sistema** dal menu  > **Stampa e Scanner** (oppure **Stampa e Scansione** o **Stampa e Fax**), quindi selezionare la stampante in uso. Fare clic su **Opzioni e forniture** > **Opzioni** (o **Driver**).
Selezionare **Off** in **Stampa alta velocità**.
- Non impilare la carta immediatamente dopo la stampa.
- Asciugare le stampe completamente prima di riporle o di esporle. Quando si asciugano le stampe, evitare la luce solare diretta, non utilizzare un asciugatore e non toccare il lato stampato della carta.

Risoluzione dei problemi

- ❑ Utilizzare cartucce di inchiostro originali Epson ove possibile. Il prodotto è stato progettato per eseguire la regolazione colore in base alle cartucce di inchiostro originali Epson. L'uso di cartucce non originali potrebbe incidere negativamente sulla qualità di stampa.
- ❑ Epson consiglia di utilizzare le cartucce di inchiostro entro la data di scadenza indicata sulla confezione.
- ❑ Per risultati ottimali, è opportuno consumare le cartucce di inchiostro entro sei mesi dall'apertura della confezione.
- ❑ Quando si stampano immagini o foto, Epson raccomanda l'uso di carta originale Epson al posto della carta comune. Stampare sul lato stampabile della carta originale Epson.

Informazioni correlate

- ➔ [“Controllo e pulizia della testina di stampa” a pagina 140](#)
- ➔ [“Allineamento della testina di stampa” a pagina 142](#)
- ➔ [“Precauzioni d'uso per la carta” a pagina 40](#)
- ➔ [“Carta disponibile e capacità” a pagina 41](#)
- ➔ [“Elenco dei tipi di carta” a pagina 42](#)
- ➔ [“Epson Print CD” a pagina 158](#)
- ➔ [“Regolazione del colore di stampa” a pagina 91](#)
- ➔ [“Modalità Stampa foto” a pagina 23](#)

Qualità di copia scadente

Se nell'immagine copiata appaiono colori non omogenei, macchie, puntini o righe, attenersi alle indicazioni fornite di seguito.

- ❑ Caricare ed espellere la carta senza stampare per pulire il percorso della carta.
- ❑ Pulire il vetro dello scanner e il coperchio documenti.
- ❑ Pulire il rullo nell'alimentatore ADF.
- ❑ Non premere eccessivamente sull'originale o sul coperchio documenti quando si posizionano gli originali sul vetro dello scanner. Colori poco omogenei, macchie o puntini possono apparire quando l'originale o il coperchio documenti viene premuto eccessivamente.
- ❑ Se compaiono strisce a intervalli di 2,5 cm, allineare la testina di stampa.
- ❑ In presenza di un motivo a tratteggio incrociato (noto come moiré), modificare le impostazioni di riduzione e ingrandimento o collocare l'originale con un'angolazione leggermente diversa.

Informazioni correlate

- ➔ [“Pulizia del percorso della carta” a pagina 143](#)
- ➔ [“Pulizia del Vetro dello scanner” a pagina 144](#)
- ➔ [“Pulizia dell'ADF \(solo stampanti dotate di ADF\)” a pagina 144](#)
- ➔ [“Allineamento della testina di stampa” a pagina 142](#)
- ➔ [“Qualità di stampa scadente” a pagina 175](#)

Visualizzazione di un'immagine presente sul retro dell'originale nell'immagine copiata

- Se gli originali sono sottili, è necessario posizionarli sul vetro dello scanner e quindi coprirli con un foglio nero.
- Ridurre l'impostazione di densità della copia nel pannello di controllo.

Posizione, dimensioni o margini della stampa errati

- Caricare la carta nel verso corretto, quindi far scorrere le guide laterali fino ad allinearle ai bordi della carta.
- Quando si stampa su adesivi fotografici, accedere a **Configura**, selezionare **Configurazione stampante - Adesivi** e quindi regolare la posizione di stampa.
- Quando si stampa su un disco, accedere a **Configura**, selezionare **Configurazione stampante - CD/DVD** e quindi regolare la posizione di stampa.
- Quando si colloca un originale sul vetro dello scanner, allineare l'angolo dell'originale all'angolo contrassegnato da un simbolo sul vetro dello scanner. Se i bordi della copia risultano tagliati, allontanare leggermente l'originale dall'angolo.
- Se sul vetro dello scanner vengono collocati più originali da copiare separatamente e i documenti vengono copiati su un unico foglio, collocare gli originali lasciando una distanza di almeno 5 mm tra un documento e l'altro. Se il problema persiste, collocare un originale alla volta.
- Pulire il vetro dello scanner e il coperchio documenti. La polvere e le macchie eventualmente presenti sul vetro potrebbero essere incluse nell'area di copia, dando origine a una posizione di stampa errata o a immagini di dimensioni ridotte.
- Selezionare il formato carta adeguato nel pannello di controllo o nel driver della stampante.
- Regolare l'impostazione del margine nell'applicazione in modo che rientri nell'area stampabile.
- Se si desidera stampare senza margini, configurare le impostazioni per la stampa senza margini.
 - Pannello di controllo
Nelle impostazioni di stampa del modo **Stampa foto**, selezionare **Senza bordo**. Se si seleziona un tipo di carta che non supporta la stampa senza margini, non è possibile selezionare **Senza bordo**. Selezionare un tipo di carta che supporta la stampa senza margini.
 - Windows
Selezionare **Senza margini** nella scheda **Principale** del driver della stampante. Se si seleziona un tipo di carta che non supporta la stampa senza margini, non è possibile selezionare questa casella di controllo. Selezionare un tipo di carta che supporta la stampa senza margini.
 - Mac OS X
Selezionare un formato carta per la stampa senza margini come impostazione di **Formato carta** nel driver della stampante.

Risoluzione dei problemi

- Durante la stampa senza margini, l'immagine viene leggermente ingrandita e l'area in eccesso viene ritagliata. Regolare la quantità di ingrandimento.
 - Pannello di controllo

Nelle impostazioni di stampa del modo **Stampa foto** o del modo **Copia**, selezionare **Espansione** e quindi selezionare la quantità di ingrandimento.
 - Windows

Fare clic su **Impostazioni** nella scheda **Principale** del driver della stampante e quindi selezionare la quantità di ingrandimento.
 - Mac OS X

Selezionare il menu **Impostazioni di stampa** nel driver della stampante e selezionare la quantità di ingrandimento in **Espansione**.

Informazioni correlate

- ➔ [“Caricamento della carta nel Cassetto carta 1” a pagina 43](#)
- ➔ [“Caricamento della carta nel Cassetto carta 2” a pagina 47](#)
- ➔ [“Caricamento della carta nel Alimentaz. posteriore” a pagina 50](#)
- ➔ [“Pulizia del Vetro dello scanner” a pagina 144](#)
- ➔ [“Area stampabile” a pagina 192](#)
- ➔ [“Carta disponibile e capacità” a pagina 41](#)
- ➔ [“Modalità Stampa foto” a pagina 23](#)
- ➔ [“Modalità Copia” a pagina 21](#)

Carta macchiata o segnata

Se la carta appare macchiata o segnata quando si stampa, attenersi alle indicazioni fornite di seguito.

- Pulire il percorso carta.
- Pulire il vetro dello scanner e il coperchio documenti.
- Caricare la carta nella direzione corretta.
- Quando si esegue la stampa fronte-retro, accertarsi che l'inchiostro sia completamente asciutto prima di ricaricare la carta.
- Abilitare la funzione di prevenzione da segni. Abilitare questa funzione solo in presenza di un problema di segni sulle stampe, in quanto l'uso della funzione può diminuire la qualità e la velocità di stampa.
 - Pannello di controllo

Accedere a **Configura**, selezionare **Configurazione stampante**, quindi abilitare l'impostazione **Carta spessa**.
 - Windows

Selezionare la scheda **Utility** nel driver della stampante, fare clic su **Impostazioni avanzate**, quindi selezionare **Carta spessa e buste**.
 - Mac OS X

Scegliere **Preferenze di Sistema** dal menu  > **Stampa e Scanner** (oppure **Stampa e Scansione** o **Stampa e Fax**), quindi selezionare la stampante in uso. Fare clic su **Opzioni e forniture** > **Opzioni** (o **Driver**).
Selezionare **On** in **Carta spessa e buste**.
- Quando si utilizza la funzione di stampa automatica fronte/retro e si stampano dati a densità elevata quali immagini e grafici, impostare una densità di stampa minore e un tempo di asciugatura maggiore.

Risoluzione dei problemi

- Quando la carta appare macchiata durante la copia, diminuire l'impostazione della densità di copia nel pannello di controllo.

Informazioni correlate

- ➔ [“Pulizia del percorso della carta” a pagina 143](#)
- ➔ [“Pulizia del Vetro dello scanner” a pagina 144](#)
- ➔ [“Caricamento della carta nel Cassetto carta 1” a pagina 43](#)
- ➔ [“Caricamento della carta nel Cassetto carta 2” a pagina 47](#)
- ➔ [“Caricamento della carta nel Alimentaz. posteriore” a pagina 50](#)
- ➔ [“Stampa su 2 lati” a pagina 78](#)
- ➔ [“Modalità Copia” a pagina 21](#)
- ➔ [“Qualità di stampa scadente” a pagina 175](#)

Stampa di caratteri errati o distorti

- Collegare saldamente il cavo di interfaccia alla stampante e al computer.
- Annullare eventuali lavori di stampa in sospenso.
- Mentre è in corso la stampa, non attivare manualmente la modalità **Iberna** o la modalità **Sospendi** nel computer. Ciò potrebbe provocare la distorsione del testo nelle pagine stampate al successivo riavvio del computer.

Informazioni correlate

- ➔ [“Annullamento della stampa” a pagina 98](#)

Inversione dell'immagine stampata

Deselezionare eventuali impostazioni relative a immagini speculari nel driver della stampante o nell'applicazione.

- Windows
Deselezionare l'opzione **Immagine speculare** nella scheda **Altre opzioni** del driver della stampante.
- Mac OS X
Deselezionare la voce **Immagine speculare** nel menu **Impostazioni di stampa** della finestra di dialogo di stampa.



Impossibile risolvere il problema di stampa

Se il problema persiste dopo aver provato tutte le soluzioni indicate, tentare di disinstallare e reinstallare il driver della stampante.

Informazioni correlate

- ➔ [“Disinstallazione di applicazioni” a pagina 159](#)
- ➔ [“Installazione di applicazioni” a pagina 161](#)

Stampa troppo lenta

- Quando si stampa ininterrottamente per più di 10 minuti, la stampa viene rallentata per impedire il surriscaldamento e il danneggiamento del meccanismo di stampa. Tuttavia, la stampa non deve essere interrotta. Per ripristinare la velocità di stampa standard, annullare la stampa e mantenere la stampante inattiva per almeno 30 minuti senza spegnerla. La stampante non recupera la velocità standard se viene spenta.
- Chiudere le applicazioni non necessarie.
- Diminuire l'impostazione di qualità nel pannello di controllo o nel driver della stampante. La stampa con qualità elevata diminuisce la velocità di stampa.
- Attivare la stampa bidirezionale (o ad alta velocità). Se questa impostazione è abilitata, la testina stampa durante il movimento in entrambe le direzioni e la velocità di stampa aumenta.
 - Windows
Selezionare **Alta velocità** nella scheda **Altre opzioni** del driver della stampante.
 - Mac OS X
Scegliere **Preferenze di Sistema** dal menu  > **Stampa e Scanner** (oppure **Stampa e Scansione** o **Stampa e Fax**), quindi selezionare la stampante in uso. Fare clic su **Opzioni e forniture** > **Opzioni** (o **Driver**). Selezionare **On** in **Stampa alta velocità**.
- Disattivare la modalità silenziosa. Tale funzionalità provoca il rallentamento della stampa.
 - Pannello di controllo
Nella schermata iniziale, selezionare **Modo Quiete**, quindi disabilitare.
 - Windows
Disabilitare l'impostazione **Modo Quiete** nella scheda **Principale** del driver della stampante.
 - Mac OS X
Scegliere **Preferenze di Sistema** dal menu  > **Stampa e Scanner** (oppure **Stampa e Scansione** o **Stampa e Fax**), quindi selezionare la stampante in uso. Fare clic su **Opzioni e forniture** > **Opzioni** (o **Driver**). Selezionare **Off** in **Modo Quiete**.

Impossibile avviare la scansione

- Se si sta effettuando la scansione con l'alimentatore ADF, controllare che il coperchio documenti e il coperchio dell'ADF siano chiusi. (Solo stampanti dotate di ADF)
- Quando si effettua la scansione dall'ADF tramite EPSON Scan, utilizzare **Modo Office** o **Modo Professionale**.
- Collegare saldamente il cavo di interfaccia alla stampante e al computer.
- Se si utilizza un hub USB, provare a collegare la stampante direttamente al computer.
- Se la stampante viene utilizzata all'interno di una rete, verificare che sia effettivamente connessa alla rete. È possibile verificare lo stato controllando gli indicatori sul pannello di controllo o stampando un foglio di stato rete. Se la stampante non è connessa alla rete, vedere la *Guida di rete*.
- Assicurarsi di selezionare la stampante (o scanner) corretta se viene visualizzato un elenco di dispositivi quando si avvia EPSON Scan.
- Se si utilizzano applicazioni compatibili TWAIN, selezionare la stampante (scanner) in uso.

Risoluzione dei problemi

- ❑ Nei sistemi Windows, verificare che in **Scanner e fotocamere digitali** sia visualizzata la stampante (scanner) in uso. La stampante (scanner) dovrebbe essere visualizzata nel formato "EPSON XXXXX (nome stampante)". Se non viene visualizzata, disinstallare e reinstallare EPSON Scan. Per accedere alle impostazioni di **scanner e fotocamere digitali**, attenersi alle procedure descritte di seguito.
 - ❑ Windows 8.1/Windows 8
Selezionare **Desktop > Impostazioni > Pannello di controllo**, immettere "Scanner e fotocamere digitali" nell'accesso alla ricerca, fare clic su **Visualizza scanner e fotocamere** e verificare se la stampante in uso è visualizzata.
 - ❑ Windows 7
Fare clic sul pulsante Start e scegliere **Pannello di controllo**, immettere "Scanner e fotocamere digitali" nell'accesso alla ricerca, fare clic su **Visualizza scanner e fotocamere** e verificare se la stampante in uso è visualizzata.
 - ❑ Windows Vista
Fare clic sul pulsante Start, scegliere **Pannello di controllo > Hardware e suono > Scanner e fotocamere digitali** e verificare se la stampante in uso è visualizzata.
 - ❑ Windows XP
Fare clic sul pulsante Start, scegliere **Pannello di controllo > Stampanti e altro hardware > Scanner e fotocamere digitali** e verificare se la stampante in uso è visualizzata.
- ❑ Se non è possibile eseguire la scansione mediante applicazioni compatibili TWAIN, disinstallare e installare nuovamente le applicazioni compatibili TWAIN in uso.
- ❑ Nei sistemi Mac OS X con processore Intel, se sono installati altri driver dello scanner Epson oltre ad EPSON Scan, ad esempio Rosetta o PPC, disinstallare tali driver ed EPSON Scan, quindi reinstallare EPSON Scan.

Informazioni correlate

- ➔ ["Disinstallazione di applicazioni" a pagina 159](#)
- ➔ ["Installazione di applicazioni" a pagina 161](#)

Impossibile eseguire la scansione durante l'utilizzo del pannello di controllo

- ❑ Verificare che EPSON Scan ed Epson Event Manager siano stati installati correttamente.
- ❑ Verificare l'impostazione di scansione configurata in Epson Event Manager.

Informazioni correlate

- ➔ ["Impossibile avviare la scansione" a pagina 180](#)

Problemi nelle immagini acquisite

Qualità di scansione scadente

- ❑ Pulire il vetro dello scanner e il coperchio documenti.
- ❑ Pulire il rullo nell'alimentatore ADF (solo stampanti dotate di ADF).

Risoluzione dei problemi

- Non premere eccessivamente sull'originale o sul coperchio documenti quando si posizionano gli originali sul vetro dello scanner. Colori poco omogenei, macchie o puntini possono apparire quando l'originale o il coperchio documenti viene premuto eccessivamente.
- Rimuovere eventuale polvere dall'originale.
- Configurare le impostazioni appropriate per il tipo di documento in uso nel pannello di controllo.
- Eseguire la scansione a una risoluzione superiore.
- Regolare l'immagine in EPSON Scan e procedere con la scansione. Per ulteriori informazioni, vedere la guida in linea di EPSON Scan.

Informazioni correlate

- ➔ [“Pulizia del Vetro dello scanner” a pagina 144](#)
- ➔ [“Pulizia dell'ADF \(solo stampanti dotate di ADF\)” a pagina 144](#)
- ➔ [“Modalità Scansione” a pagina 24](#)

Presenza di caratteri sfocati

- In **Modo Principiante** o **Modo Office** di EPSON Scan, selezionare **Opzione Immagine** come impostazione di **Regolazioni Immagine** e quindi selezionare **Miglioramento testo**.
- In **Modo Professionale** di EPSON Scan, selezionare **Documento** come impostazione di **Opzione Autoesposizione in Originale**.
- Regolare le impostazioni di soglia in EPSON Scan.
 - Modo Principiante**
Selezionare **Bianco e Nero** come impostazione di **Tipo immagine**, fare clic su **Luminosità**, quindi regolare la soglia.
 - Modo Office** o **Modo Professionale**
Selezionare **Bianco e Nero** come impostazione di **Tipo immagine** e quindi regolare la soglia.
- Eseguire la scansione a una risoluzione superiore.

Nell'immagine acquisita appare un'immagine presente sul retro dell'originale

- Se l'originale è sottile, collocarlo sul vetro dello scanner e quindi posizionare un foglio di carta nero sopra di esso.
- Configurare le impostazioni appropriate per il tipo di documento in uso nel pannello di controllo o in EPSON Scan.
- In **Modo Principiante** o **Modo Office** di EPSON Scan, selezionare **Opzione Immagine** come impostazione di **Regolazioni Immagine** e quindi selezionare **Miglioramento testo**.

Informazioni correlate

- ➔ [“Modalità Scansione” a pagina 24](#)

Nell'immagine acquisita sono presenti motivi moiré (tratteggio incrociato)

- Posizionare l'originale con angolazione leggermente diversa.
- Selezionare **Deretinatura** in un qualsiasi modo diverso da **Modo Automatico** in EPSON Scan.
- Cambiare l'impostazione della risoluzione nel pannello di controllo o in EPSON Scan.

Informazioni correlate

➔ [“Modalità Scansione” a pagina 24](#)

Area di scansione o direzione non corretta

- Quando si colloca un originale sul vetro dello scanner, allineare l'angolo dell'originale all'angolo contrassegnato da un simbolo sul vetro dello scanner. Se i bordi dell'immagine acquisita sono tagliati, allontanare leggermente l'originale dall'angolo.
- Pulire il vetro dello scanner e il coperchio documenti. La polvere e le macchie eventualmente presenti sul vetro potrebbero essere incluse nell'area di scansione, dando origine a una posizione di scansione errata o a immagini di dimensioni ridotte.
- Se sul vetro dello scanner vengono collocati più originali da acquisire separatamente e i documenti vengono acquisiti in un unico file, collocare gli originali lasciando una distanza di almeno 20 mm (0,8 pollici) tra un documento e l'altro. Se il problema persiste, collocare un originale alla volta.
- Se la scansione viene eseguita dal pannello di controllo, impostare l'area di scansione correttamente.
- Quando si effettua la scansione tramite **Modo Automatico** o tramite l'anteprima con miniature in EPSON Scan, allontanare l'originale di 4,5 mm dai bordi del vetro dello scanner.
- Quando viene eseguita l'anteprima con miniature di un originale di grandi dimensioni tramite **Modo Principiante** o **Modo Professionale** in EPSON Scan, l'area di scansione potrebbe non essere corretta. Quando si esegue l'anteprima in EPSON Scan, creare un riquadro di selezione dell'area che si desidera acquisire nella scheda **Anteprima** della finestra **Anteprima**.
- Se **Orientamento automatico foto** in EPSON Scan non funziona come previsto, vedere la guida di EPSON Scan.
- Deselezionare **Orientamento automatico foto** in EPSON Scan.
- Se durante la scansione tramite EPSON Scan è impostata una risoluzione troppo elevata, l'area di scansione disponibile potrebbe risultare ridotta. In tal caso, ridurre la risoluzione o regolare l'area di scansione nella finestra **Anteprima**.

Informazioni correlate

- ➔ [“Posizionamento degli originali nel Vetro dello scanner” a pagina 54](#)
- ➔ [“Pulizia del Vetro dello scanner” a pagina 144](#)
- ➔ [“Pulizia dell'ADF \(solo stampanti dotate di ADF\)” a pagina 144](#)
- ➔ [“Modalità Scansione” a pagina 24](#)

Impossibile risolvere il problema con l'immagine acquisita

Se il problema persiste dopo aver provato tutte le soluzioni indicate, fare clic su **Configurazione** in un modo diverso da **Modo Automatico** nella finestra di EPSON Scan e quindi fare clic su **Ripristina tutto** nella scheda

Risoluzione dei problemi

Altre per inizializzare le impostazioni di EPSON Scan. Se il problema persiste dopo l'inizializzazione, disinstallare e reinstallare EPSON Scan.

Informazioni correlate

- ➔ [“Disinstallazione di applicazioni” a pagina 159](#)
- ➔ [“Installazione di applicazioni” a pagina 161](#)

Altri problemi di scansione

Impossibile effettuare la scansione tramite Modo Automatico in EPSON Scan

- Non è possibile effettuare la scansione su formato PDF/Multi-TIFF in continuo tramite **Modo Automatico**. Effettuare la scansione in un modo diverso da **Modo Automatico**.
- Per altri metodi di risoluzione dei problemi, vedere la guida di EPSON Scan.

Funzionamento errato dell'anteprima con miniature

Vedere la guida in linea di EPSON Scan.

Scansione troppo lenta

- Ridurre la risoluzione.
- Disattivare la modalità silenziosa.
 - Pannello di controllo
Nella schermata iniziale, selezionare **Modo Quiete**, quindi disabilitare.
 - EPSON Scan
Fare clic su **Configurazione**, quindi disabilitare **Modo Quiete** nella scheda **Altre**.

Informazioni correlate

- ➔ [“Modalità Scansione” a pagina 24](#)

Interruzione della scansione su PDF/Multi-TIFF

- Quando si effettua la scansione di grandi quantità di documenti, si consiglia di utilizzare la scala di grigi.
- Aumentare lo spazio libero sul disco rigido del computer. La scansione potrebbe interrompersi se lo spazio libero è insufficiente.
- Provare ad effettuare la scansione con una risoluzione inferiore. La scansione si interrompe se le dimensioni totali dei dati raggiungono il limite.

Informazioni correlate



- ➔ [“Modalità Scansione” a pagina 24](#)

Problemi durante l'invio e la ricezione di fax

Impossibile inviare o ricevere fax

- Eseguire la verifica automatica della connessione fax mediante la funzionalità **Controlla connessione fax** del pannello di controllo. Attenersi alle soluzioni indicate nel report generato.
- Verificare l'impostazione di **Tipo di linea**. Il problema potrebbe essere risolto impostando l'opzione su **PBX**. Se il sistema telefonico in uso richiede l'immissione di un codice per l'accesso alla linea esterna, salvare il codice di accesso nella stampante e immettere # (cancellito) all'inizio del numero di fax prima dell'invio.
- Se si verifica un errore di comunicazione, impostare l'opzione **Veloc. fax** su **Lenta (9,600bps)** nel pannello di controllo.
- Collegare un telefono alla presa telefonica a muro per verificare che funzioni correttamente. Se risulta impossibile effettuare e ricevere chiamate, rivolgersi all'azienda di telecomunicazioni presso la quale è stato sottoscritto il servizio telefonico.
- Per eseguire la connessione a una linea telefonica DSL, è necessario utilizzare un modem DSL dotato di un filtro DSL incorporato o installare un filtro DSL a parte per la linea. A tale scopo, contattare il provider DSL.
- Se si è connessi a una linea telefonica DSL, collegare la stampante direttamente a una presa telefonica a muro per verificare se è possibile inviare fax. Se in tal modo i fax vengono inviati, il problema potrebbe essere dovuto al filtro DSL. A tale scopo, contattare il provider DSL.
- Attivare la funzionalità **ECM** nel pannello di controllo. Se la modalità ECM è disattivata, non è possibile inviare e ricevere fax a colori.
- Per inviare e ricevere fax tramite computer, verificare che la stampante sia collegata mediante cavo USB o tramite rete e che nel computer in uso siano stati installati il driver della stampante e PC-FAX. PC-FAX viene installato con FAX Utility.
- In Windows, verificare che la stampante (fax) sia visualizzata in **Dispositivi e stampanti, Stampante o Stampanti e altro hardware**. La stampante (fax) viene visualizzata nel formato "EPSON XXXXX (FAX)". Se non viene visualizzata, disinstallare e reinstallare FAX Utility. Per accedere a **Dispositivi e stampanti, Stampante o Stampanti e altro hardware**, attenersi alle procedure descritte di seguito.
 - Windows 8.1/Windows 8
Selezionare **Desktop > Impostazioni > Pannello di controllo > Visualizza dispositivi e stampanti in Hardware e suoni** o in **Hardware**.
 - Windows 7
Fare clic sul pulsante Start e scegliere **Pannello di controllo > Visualizza dispositivi e stampanti in Hardware e suoni** o in **Hardware**.
 - Windows Vista
Fare clic sul pulsante Start e scegliere **Pannello di controllo > Stampanti in Hardware e suoni**.
 - Windows XP
Fare clic sul pulsante Start e scegliere **Pannello di controllo > Stampanti e altro hardware > Stampanti e fax**.

Risoluzione dei problemi

- ❑ In Mac OS X, attenersi alle procedure descritte di seguito.
 - ❑ Scegliere **Preferenze di Sistema** dal menu  > **Stampanti e Scanner** (oppure **Stampa e Scansione** o **Stampa e Fax**), quindi selezionare la stampante (fax) visualizzata. La stampante (fax) viene visualizzata nel formato "FAX XXXX (USB)" o "FAX XXXX (IP)". Se non viene visualizzata, fare clic su + e aggiungerla.
 - ❑ Scegliere **Preferenze di Sistema** dal menu  > **Stampanti e Scanner** (oppure **Stampa e Scansione** o **Stampa e Fax**), quindi fare doppio clic sulla stampante (fax). Se la stampante è in pausa, fare clic su **Riprendi** (o su Riprendi stampante).

Informazioni correlate

- ➔ [“Verifica delle condizioni necessarie per l'uso del fax” a pagina 114](#)
- ➔ [“Impostazione del tipo di linea” a pagina 115](#)
- ➔ [“Impostazioni fax \(Solo stampanti con funzioni fax\)” a pagina 37](#)
- ➔ [“Disinstallazione di applicazioni” a pagina 159](#)
- ➔ [“Installazione di applicazioni” a pagina 161](#)

Impossibile inviare fax

- ❑ Impostare informazioni relative all'intestazione dei fax in uscita nel pannello di controllo. I fax in arrivo che non contengono intestazioni vengono automaticamente rifiutati da alcuni apparecchi fax.
- ❑ Se l'ID chiamante è stato bloccato, sbloccarlo. Le chiamate anonime vengono automaticamente rifiutate da alcuni telefoni e apparecchi fax.
- ❑ Chiedere al destinatario se il numero di fax è corretto e se il relativo apparecchio fax è pronto per la ricezione di fax.

Informazioni correlate

- ➔ [“Impostazione dell'intestazione fax” a pagina 115](#)
- ➔ [“Impossibile inviare o ricevere fax” a pagina 185](#)

Impossibile inviare fax a un destinatario specifico

Se non è possibile inviare fax a un destinatario specifico a causa di un errore, attenersi alle procedure descritte di seguito.

- ❑ Se il dispositivo fax del destinatario non risponde alla chiamata entro 50 secondi dal termine della composizione, viene visualizzato un errore. Eseguire la composizione mediante un telefono collegato per verificare l'intervallo che trascorre prima di avvertire un tono fax. Se trascorrono più di 50 secondi, per inviare il fax è necessario aggiungere pause dopo il numero di fax. Premere  per immettere una pausa. La pausa è rappresentata da un trattino (-). Una pausa equivale a circa tre secondi. Aggiungere più pause in base alle esigenze.
- ❑ Se il destinatario è stato selezionato dall'elenco dei contatti, verificare che le informazioni registrate siano corrette. Se le informazioni sono corrette, selezionare il destinatario dall'elenco dei contatti, premere **Opzioni** e impostare l'opzione **Veloc. fax** su **Lenta (9,600bps)**.

Informazioni correlate

- ➔ [“Invio di fax mediante composizione da un telefono esterno collegato” a pagina 120](#)
- ➔ [“Registrazione di destinatari fax a un elenco contatti” a pagina 117](#)

➔ [“Impossibile inviare o ricevere fax” a pagina 185](#)

Impossibile inviare fax a un'ora specifica

Impostare correttamente la data e l'ora sul pannello di controllo.

Informazioni correlate

- ➔ [“Modalità Configura” a pagina 34](#)
- ➔ [“Invio di fax a un'ora specifica” a pagina 120](#)

Impossibile ricevere fax

- Verificare che non vi siano fax non letti nella posta in arrivo. Se la posta in arrivo è piena, non è possibile ricevere fax. Aprire, stampare o eliminare i documenti non letti.
- Se è stata eseguita la sottoscrizione a un servizio di inoltro chiamate, potrebbe non essere possibile ricevere fax. Contattare il provider del servizio telefonico.
- Se alla stampante non è stato collegato un telefono, abilitare l'opzione **Risposta automatica** nel pannello di controllo.

Informazioni correlate

- ➔ [“Verifica dei fax ricevuti sullo schermo LCD” a pagina 125](#)
- ➔ [“Impostazione della modalità di ricezione” a pagina 116](#)
- ➔ [“Impostazione degli squilli per risposta” a pagina 116](#)
- ➔ [“Impossibile inviare o ricevere fax” a pagina 185](#)

Errore di memoria insufficiente

- Se la stampante è stata impostata per il salvataggio dei fax ricevuti nella posta in arrivo, eliminare i fax già letti dalla posta in arrivo.
- Se la stampante è stata impostata per il salvataggio dei fax ricevuti in un computer, accendere il computer impostato per il salvataggio dei fax. Una volta salvati nel computer, i fax ricevuti vengono eliminati dalla memoria della stampante.
- Se la stampante è stata impostata per il salvataggio dei fax ricevuti in un dispositivo di memoria, collegare alla stampante il dispositivo nel quale è stata creata una cartella per il salvataggio dei fax. Una volta salvati nel dispositivo, i fax ricevuti vengono eliminati dalla memoria della stampante. Verificare che il dispositivo disponga di una quantità di memoria sufficiente e che non sia protetto da scrittura.
- Quando la memoria è piena, è comunque possibile inviare un fax in monocromia mediante la funzionalità **Invio diretto**. In alternativa, suddividere gli originali in due o più gruppi per inviarli in diversi batch.
- Se non è possibile stampare un fax ricevuto a causa di un errore della stampante, ad esempio in presenza di carta inceppata, potrebbe verificarsi un errore di memoria insufficiente. Risolvere il problema della stampante e chiedere al mittente di inviare nuovamente il fax.

Informazioni correlate

- ➔ [“Verifica dei fax ricevuti sullo schermo LCD” a pagina 125](#)
- ➔ [“Salvataggio di fax ricevuti” a pagina 124](#)

Risoluzione dei problemi

➔ [“Modo Fax \(Solo stampanti con funzioni fax\)” a pagina 26](#)

Qualità mediocre dei fax inviati

- Pulire il vetro dello scanner e il coperchio documenti.
- Pulire il rullo dell'ADF.
- Modificare l'impostazione dell'opzione **Risoluzione** nel pannello di controllo. Se gli originali contengono sia testo, sia immagini, selezionare **Foto**.
- Modificare l'impostazione dell'opzione **Contrasto** nel pannello di controllo.
- Attivare la funzionalità **ECM** nel pannello di controllo.

Informazioni correlate

- ➔ [“Pulizia del Vetro dello scanner” a pagina 144](#)
- ➔ [“Pulizia dell'ADF \(solo stampanti dotate di ADF\)” a pagina 144](#)
- ➔ [“Modo Fax \(Solo stampanti con funzioni fax\)” a pagina 26](#)
- ➔ [“Impostazioni fax \(Solo stampanti con funzioni fax\)” a pagina 37](#)

Invio di fax nel formato errato

- Quando si invia un fax mediante il vetro dello scanner, collocare l'originale correttamente, allineandone l'angolo all'apposito contrassegno.
- Pulire il vetro dello scanner e il coperchio documenti. La polvere e le macchie eventualmente presenti sul vetro potrebbero essere incluse nell'area di scansione, dando origine a una posizione di scansione errata o a immagini di dimensioni ridotte.

Informazioni correlate

- ➔ [“Posizionamento degli originali nel Vetro dello scanner” a pagina 54](#)
- ➔ [“Pulizia del Vetro dello scanner” a pagina 144](#)

Qualità mediocre dei fax ricevuti

- Attivare la funzionalità **ECM** nel pannello di controllo.
- Chiedere al mittente di utilizzare una modalità di invio di qualità superiore.
- Stampare nuovamente il fax ricevuto.

Informazioni correlate

- ➔ [“Impostazioni fax \(Solo stampanti con funzioni fax\)” a pagina 37](#)
- ➔ [“Ristampa di fax ricevuti” a pagina 126](#)

Impossibile stampare i fax ricevuti

- Se si è verificato un errore della stampante, ad esempio in presenza di carta inceppata, non è possibile stampare i fax ricevuti. Verificare la stampante.

Risoluzione dei problemi

- ❑ Se la stampante è stata impostata per il salvataggio dei fax ricevuti nella posta in arrivo, i fax ricevuti non vengono stampati automaticamente. Verificare l'impostazione di **Rendimento fax**.

Informazioni correlate

- ➔ [“Controllo dello stato della stampante” a pagina 163](#)
- ➔ [“Rimozione della carta inceppata” a pagina 165](#)
- ➔ [“Salvataggio di fax ricevuti” a pagina 124](#)

Altri problemi di fax

Impossibile effettuare chiamate con il telefono connesso

Collegare il telefono alla porta EXT. della stampante e sollevare il ricevitore. Se non è presente alcun segnale di linea, collegare il cavo telefonico correttamente.

Informazioni correlate

- ➔ [“Collegamento del telefono alla stampante” a pagina 113](#)

La segreteria telefonica non è in grado di rispondere alle chiamate vocali

Nel pannello di controllo, impostare l'opzione **Squilli alla risposta** della stampante su un numero superiore a quello degli squilli per la segreteria telefonica.

Informazioni correlate

- ➔ [“Impostazione degli squilli per risposta” a pagina 116](#)

Mancata visualizzazione del numero di fax del mittente sui fax ricevuti o visualizzazione di un numero errato

Il mittente potrebbe non aver impostato l'intestazione del fax o potrebbe averla impostata in modo errato. Rivolgersi al mittente.

Altri problemi

Leggere scosse elettriche quando si tocca la stampante

Se al computer sono connesse diverse periferiche, quando si tocca la stampante si potrebbe avvertire una leggera scossa elettrica. Installare un cavo di messa a terra che conduce al computer connesso alla stampante.

Funzionamento troppo rumoroso

Se la stampante è troppo rumorosa, attivare la modalità silenziosa. Tuttavia, ciò potrebbe rallentare le operazioni di stampa.

Pannello di controllo

Nella schermata iniziale, selezionare **Modo Quiete**, quindi abilitare.

Windows

Abilitare **Modo Quiete** nella scheda **Principale** del driver della stampante.

Mac OS X

Scegliere **Preferenze di Sistema** dal menu  > **Stampa e Scanner** (oppure **Stampa e Scansione** o **Stampa e Fax**), quindi selezionare la stampante in uso. Fare clic su **Opzioni e forniture** > **Opzioni** (o **Driver**). Selezionare **On in Modo Quiete**.

EPSON Scan

Selezionare un modo diverso da **Modo Automatico**, fare clic su **Configurazione**, quindi impostare **Modo Quiete** nella scheda **Altre**.

Data e ora errate

Impostare correttamente la data e l'ora sul pannello di controllo. Dopo un'interruzione di corrente dovuta a fulmini o se l'alimentazione resta disattivata per un periodo di tempo prolungato, sull'orologio potrebbe essere visualizzata l'ora errata.

Informazioni correlate

➔ [“Modalità Configura” a pagina 34](#)

Impossibile salvare dati su una scheda di memoria

Utilizzare una scheda di memoria supportata dalla stampante.

Verificare che la scheda di memoria non sia protetta da scrittura.

Verificare che la scheda di memoria disponga di memoria sufficiente. Se la quantità di memoria disponibile è insufficiente, i dati non possono essere salvati.

Per le stampanti dotate di fax, se è stato impostato il salvataggio dei fax ricevuti su un dispositivo di memoria, connettere il dispositivo alla stampante e quindi eseguire **Crea cartella per salv.** da **Rendimento fax** per creare una cartella nella quale salvare i fax ricevuti. Se la cartella non viene creata, non è possibile utilizzare il dispositivo di memoria.

Informazioni correlate

➔ [“Specifiche delle schede di memoria supportate” a pagina 195](#)

➔ [“Salvataggio di fax ricevuti” a pagina 124](#)

Applicazione bloccata da un firewall (solo sistemi Windows)

Aggiungere l'applicazione all'elenco di programmi consentiti dal firewall di Windows nelle impostazioni di sicurezza del **Pannello di controllo**.

"?" visualizzato nella schermata di selezione foto

"?" viene visualizzato sullo schermo LCD quando il file di immagine non è supportato dal prodotto.

Informazioni correlate

➔ [“Specifiche per i dati supportati” a pagina 196](#)

Appendice

Specifiche tecniche

Specifiche della stampante

Ugelli della testina di stampa		Serie XP-720/XP-820 Ugelli inchiostro nero: 180 x 2 righe Ugelli inchiostro nero fotografico: 180 Ugelli inchiostro a colori: 180 per ciascun colore Serie XP-760/XP-860 Ugelli inchiostro nero: 180 Ugelli inchiostro a colori: 180 per ciascun colore
Peso della carta	Carta comune	da 64 a 90 g/m ² (da 17 a 24 lb)
	Buste	Buste n. 10, DL e C6: da 75 a 90 g/m ² (da 20 a 24 lb)

Area stampabile

La qualità di stampa potrebbe risultare inferiore nelle aree ombreggiate a causa del meccanismo della stampante.

Singoli fogli (stampa normale)

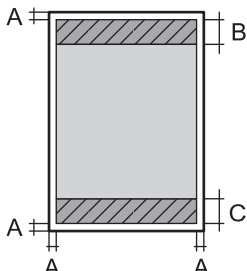
	A	3.0 mm (0.12")
	B	41.0 mm (1.61")
	C	37.0 mm (1.46")

Singoli fogli (stampa senza margini)

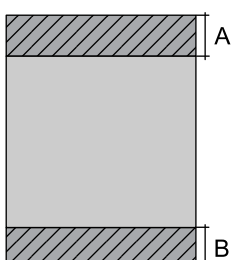
	A	44.0 mm (1.73")
	B	40.0 mm (1.57")

Appendice

Buste

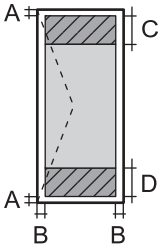
	A	3.0 mm (0.12")
	B	5.0 mm (0.20")
	C	18.0 mm (0.71")
	D	41.0 mm (1.61")

Specifiche dello scanner

Tipo di scanner	Piano fisso
Dispositivo fotoelettrico	CIS
Dimensioni massime documenti	216 × 297 mm (8.5 × 11.7") A4, Letter
Risoluzione	Serie XP-720/XP-760 2400 dpi (scansione principale) 4800 dpi (scansione secondaria) Serie XP-820/XP-860 4800 dpi (scansione principale) 4800 dpi (scansione secondaria)
Intensità colore	Colori <input type="checkbox"/> 48 bit per pixel interni (16 bit per pixel per colore interni) <input type="checkbox"/> 24 bit per pixel esterni (8 bit per pixel per colore esterni) Scala di grigio <input type="checkbox"/> 16 bit per pixel interni <input type="checkbox"/> 8 bit per pixel esterni Bianco e nero <input type="checkbox"/> 16 bit per pixel interni <input type="checkbox"/> 1 bit per pixel esterni
Sorgente luminosa	LED

Specifiche dell'interfaccia

Computer	Hi-Speed USB
Dispositivi USB esterni e PictBridge	Hi-Speed USB

Specifiche fax (solo stampanti con funzioni fax)

Tipo di fax	Walk-up per fax in bianco e nero e a colori (ITU-T Super Group 3)
-------------	-------------------------------------------------------------------

Appendice

Linee supportate	Linee telefoniche analogiche standard e sistemi telefonici PBX (Private Branch Exchange)
Velocità	Fino a 33.6 kbps
Risoluzione	<p>Monocromatica</p> <ul style="list-style-type: none"> <input type="checkbox"/> Standard: 8 pel/mm × 3,85 line/mm (203 pel/pollice × 98 line/pollice) <input type="checkbox"/> Fine: 8 pel/mm × 7,7 line/mm (203 pel/pollice × 196 line/pollice) <input type="checkbox"/> Foto: 8 pel/mm × 7,7 line/mm (203 pel/pollice × 196 line/pollice) <p>Colori</p> <ul style="list-style-type: none"> <input type="checkbox"/> Fine: 200 × 200 dpi <input type="checkbox"/> Foto: 200 × 200 dpi
Memoria pagine	Fino a 180 pagine (basate sulla tabella n. 1 ITU-T e ricevute in monocromia con modalità bozza)
Ricomposizione*	2 volte (con intervallo di 1 minuto)
Interfaccia	Connessione linea telefonica RJ-11/telefono RJ-11

* Le specifiche possono variare da paese a paese o da regione a regione.

Specifiche Wi-Fi

Standard	IEEE802.11b/g/n
Intervallo di frequenza	2,4GHz
Modalità di coordinamento	Infrastruttura, Ad hoc* ¹ , Wi-Fi Direct* ^{2*3}
Protezione wireless	WEP (64/128 bit), WPA2-PSK (AES)* ⁴

*1 Non supportata per lo standard IEEE 802.11n.

*2 Non supportata per lo standard IEEE 802.11b.

*3 La modalità AP semplice è compatibile con le connessioni Wi-Fi (Infrastruttura). Per le stampanti compatibili Ethernet, è inoltre compatibile con le connessioni Ethernet.

*4 Conforme agli standard WPA2 con supporto per WPA/WPA2 Personal.

Specifiche Ethernet (solo stampanti compatibili Ethernet)

Standard	<p>IEEE802.3i (10BASE-T)*¹</p> <p>IEEE802.3u (100BASE-TX)</p> <p>IEEE802.3az (Energy Efficient Ethernet)*²</p>
Modalità di comunicazione	Automatica, full duplex 10 Mbps, half duplex 10 Mbps, full duplex 100 Mbps, half duplex 100 Mbps
Connettore	RJ-45

*1 Utilizzare un cavo STP (Shielded Twisted Pair, Schermato a coppie intrecciate) di categoria 5 o superiore per evitare il rischio di interferenze radio.

Appendice

*2 Il dispositivo collegato deve essere conforme agli standard IEEE802.3az.

Protocollo di sicurezza

SSL/TLS	HTTPS Server/Client, IPPS
---------	---------------------------

Servizi di terze parti supportati

AirPrint	Stampa	iOS 5 o versione successiva/Mac OS X v10.7.x o versione successiva
	Scansione	Mac OS X v10.9.x o versione successiva
	Fax*	Mac OS X v10.9.x o versione successiva
Google Cloud Print		

* Solo stampanti con funzioni fax

Specifiche dei dispositivi di archiviazione esterni

Specifiche delle schede di memoria supportate

Schede di memoria compatibili	Capacità massima
miniSD*	2 GB
miniSDHC*	32 GB
microSD*	2 GB
microSDHC*	32 GB
microSDXC*	64 GB
SD	2 GB
SDHC	32 GB
SDXC	64 GB

* Montare un adattatore appropriato per l'alloggiamento per scheda di memoria. Altrimenti, la scheda potrebbe rimanere incastrata.

Tensioni delle schede di memoria supportate

Tipo 3,3 V, tipo tensione doppia (3,3 V e 5 V) (tensione alimentazione: 3,3 V)

Le schede di memoria a 5 V non sono supportate.

Corrente di alimentazione massima: 200 mA

Appendice

Specifiche dei dispositivi di archiviazione esterni supportati

Dispositivi di archiviazione esterni compatibili	Capacità massima
Unità CD-R* ¹ Unità DVD-R* ¹ Unità Blu-ray* ¹	CD-ROM* ² /CD-R: 700 MB DVD-ROM* ² /DVD-R: 4,7 GB (CD-RW, DVD+R, DVD±RW, DVD-RAM e Blu-ray Disc™ non supportati.)
Unità magneto-ottica* ¹	1,3 GB
Disco rigido* ¹ Unità flash USB	2 TB (formattazione in FAT, FAT32 o exFAT)

*1 L'utilizzo di dispositivi USB alimentati mediante la tecnologia USB è sconsigliato. Utilizzare solo dispositivi USB con fonti di alimentazione CA autonome.

*2 Sola lettura.

Non è possibile utilizzare i seguenti dispositivi:

- Dispositivi che richiedono un driver dedicato
- Dispositivi con impostazioni di protezione (password, crittografia e altro)
- Dispositivi con hub USB incorporato

Epson non può garantire il funzionamento di tutti i dispositivi connessi esternamente.

Specifiche per i dati supportati

Formato file	JPEG con standard Exif versione 2.3 da fotocamere digitali conformi DCF* ¹ versione 1.0 o 2.0* ²
Dimensioni immagine	Orizzontali: da 80 a 10200 pixel Verticali: da 80 a 10200 pixel
Dimensioni file	Fino a 2 GB
Numero massimo di file	9990* ³

*1 Design rule for Camera File system (Designregel for kamerafilssystem).

*2 I dati fotografici memorizzati nella memoria incorporata di una fotocamera digitale non sono supportati.

*3 Sono visualizzabili fino a 999 file alla volta. (Se il numero di file supera 999, i file vengono visualizzati in gruppi).

Nota:

Quando la stampante non riesce a riconoscere il file di immagine, sullo schermo LCD viene visualizzato "?". In questa situazione, se si seleziona un layout di immagini multiple, verranno stampate delle sezioni vuote.

Dimensioni

Serie XP-720

Dimensioni	<p>Conservazione (senza parti sporgenti)</p> <ul style="list-style-type: none"> ❑ Larghezza: 390 mm (15.4") ❑ Profondità: 339 mm (13.3") ❑ Altezza: 138 mm (5.4") <p>Conservazione (incluse parti sporgenti^{*1*2})</p> <ul style="list-style-type: none"> ❑ Larghezza: 390 mm (15.4 pollici) ❑ Profondità: 341 mm (13.4 pollici) ❑ Altezza: 141 mm (5.6 pollici) <p>Stampa</p> <ul style="list-style-type: none"> ❑ Larghezza: 390 mm (15.4") ❑ Profondità: 598 mm (23.5") ❑ Altezza: 196 mm (7.7")
Peso ^{*3}	Circa 6.9 kg (15.2 lb)

*1 *2 Per dettagli, vedere la figura che segue.

*3 Senza cartucce d'inchiostro, cavo di alimentazione e vassoio CD/DVD.

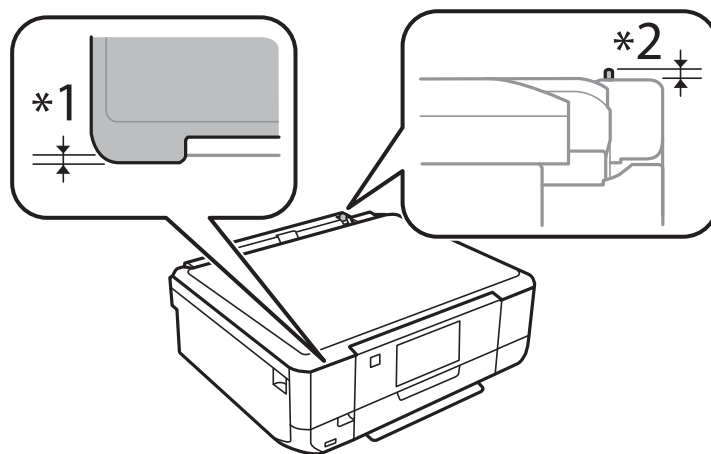

Appendice

Serie XP-760

<p>Dimensioni</p>	<p>Conservazione (senza parti sporgenti)</p> <ul style="list-style-type: none"> <input type="checkbox"/> Larghezza: 390 mm (15.4") <input type="checkbox"/> Profondità: 339 mm (13.3") <input type="checkbox"/> Altezza: 138 mm (5.4") <p>Conservazione (incluse parti sporgenti^{*1*2})</p> <ul style="list-style-type: none"> <input type="checkbox"/> Larghezza: 390 mm (15.4 pollici) <input type="checkbox"/> Profondità: 341 mm (13.4 pollici) <input type="checkbox"/> Altezza: 141 mm (5.6 pollici) <p>Stampa</p> <ul style="list-style-type: none"> <input type="checkbox"/> Larghezza: 390 mm (15.4") <input type="checkbox"/> Profondità: 598 mm (23.5") <input type="checkbox"/> Altezza: 196 mm (7.7")
<p>Peso^{*3}</p>	<p>Circa 6.9 kg (15.2 lb)</p>

*1 *2 Per dettagli, vedere la figura che segue.

*3 Senza cartucce d'inchiostro, cavo di alimentazione e vassoio CD/DVD.

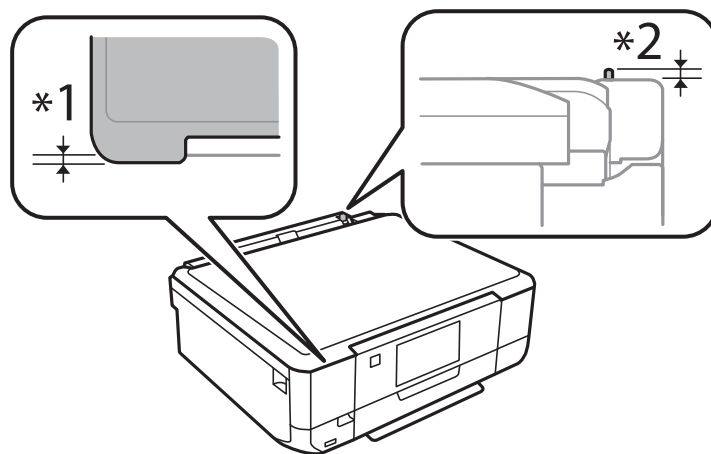

Serie XP-820

<p>Dimensioni</p>	<p>Immagazzinamento</p> <ul style="list-style-type: none"> <input type="checkbox"/> Larghezza: 390 mm (15.4") <input type="checkbox"/> Profondità: 339 mm (13.3") <input type="checkbox"/> Altezza: 191 mm (7.5") <p>Stampa</p> <ul style="list-style-type: none"> <input type="checkbox"/> Larghezza: 438 mm (17.2") <input type="checkbox"/> Profondità: 598 mm (23.5") <input type="checkbox"/> Altezza: 207 mm (8.1")
<p>Peso[*]</p>	<p>Circa 8.2 kg (18.1 lb)</p>

Appendice

* Senza cartucce d'inchiostro, cavo di alimentazione e vassoio CD/DVD.

Serie XP-860

Dimensioni	Immagazzinamento <input type="checkbox"/> Larghezza: 390 mm (15.4") <input type="checkbox"/> Profondità: 339 mm (13.3") <input type="checkbox"/> Altezza: 191 mm (7.5") Stampa <input type="checkbox"/> Larghezza: 438 mm (17.2") <input type="checkbox"/> Profondità: 598 mm (23.5") <input type="checkbox"/> Altezza: 207 mm (8.1")
Peso*	Circa 8.3 kg (18.3 lb)

* Senza cartucce d'inchiostro, cavo di alimentazione e vassoio CD/DVD.

Specifiche elettriche

Serie XP-720

Modello	Modello da 100 a 120 V	Modello da 220 a 240 V
Intervallo di frequenza nominale	Da 50 a 60 Hz	Da 50 a 60 Hz
Corrente nominale	0.7 A	0.35 A
Consumo energetico (con una connessione USB)	Solo copia: circa 19 W (ISO/IEC24712) Modalità stampante pronta: circa 6.3 W Modalità di sospensione: circa 1.2 W Stampante spenta: circa 0.2 W	Solo copia: circa 19 W (ISO/IEC24712) Modalità stampante pronta: circa 6.3 W Modalità di sospensione: circa 1.2 W Stampante spenta: circa 0.4 W

Serie XP-760

Modello	Modello da 220 a 240 V
Intervallo di frequenza nominale	Da 50 a 60 Hz
Corrente nominale	0.35 A
Consumo energetico (con una connessione USB)	Solo copia: circa 20 W (ISO/IEC24712) Modalità stampante pronta: circa 6.6 W Modalità di sospensione: circa 1.4 W Stampante spenta: circa 0.4 W

Serie XP-820

Modello	Modello da 100 a 120 V	Modello da 220 a 240 V
---------	------------------------	------------------------

Appendice

Intervallo di frequenza nominale	Da 50 a 60 Hz	Da 50 a 60 Hz
Corrente nominale	0.7 A	0.35 A
Consumo energetico (con una connessione USB)	Solo copia: circa 20 W (ISO/IEC24712) Modalità stampante pronta: circa 6.9 W Modalità di sospensione: circa 1.6 W Stampante spenta: circa 0.2 W	Solo copia: circa 20 W (ISO/IEC24712) Modalità stampante pronta: circa 6.9 W Modalità di sospensione: circa 1.6 W Stampante spenta: circa 0.4 W

Serie XP-860

Modello	Modello da 100 a 120 V	Modello da 220 a 240 V
Intervallo di frequenza nominale	Da 50 a 60 Hz	Da 50 a 60 Hz
Corrente nominale	0.7 A	0.35 A
Consumo energetico (con una connessione USB)	Solo copia: circa 21 W (ISO/IEC24712) Modalità stampante pronta: circa 6.9 W Modalità di sospensione: circa 1.6 W Stampante spenta: circa 0.2 W	Solo copia: circa 21 W (ISO/IEC24712) Modalità stampante pronta: circa 6.9 W Modalità di sospensione: circa 1.6 W Stampante spenta: circa 0.4 W

Nota:

Verificare la tensione sull'etichetta della stampante.

Specifiche ambientali

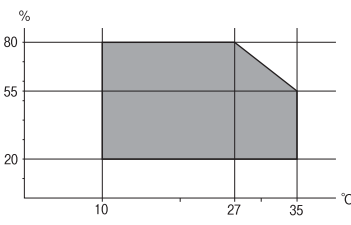
Funzionamento	<p>La stampante deve essere in base a quanto illustrato nel grafico sottostante.</p>  <p>Temperatura: da 10° a 35°C (da 50 a 95°F) Umidità: dal 20 all'80% di umidità relativa (senza condensa)</p>
Archiviazione	<p>Temperatura: da -20 a 40°C (da -4 a 104°F)* Umidità: dal 5 all'85% di umidità relativa (senza condensa)</p>

* È possibile conservare la stampante per un mese a 40°C (104°F).

Specifiche ambientali per le cartucce di inchiostro

Temperatura di conservazione	Da -20 a 40 °C (da -4 a 104 °F)*
------------------------------	----------------------------------

Appendice

Temperatura di congelamento	-16°C (3.2°F) L'inchiostro si scongela e può essere utilizzato dopo circa 3 ore a 25°C (77°F).
-----------------------------	---------------------------------------------------------------------------------------------------

* È possibile eseguire la conservazione per un mese a 40 °C (104 °F).

Requisiti di sistema

- Windows 8.1 (32-bit, 64-bit)/Windows 8 (32-bit, 64-bit)/Windows 7 (32-bit, 64-bit)/Windows Vista (32-bit, 64-bit)/Windows XP Professional x64 Edition/Windows XP (32-bit)
- Mac OS X v10.9.x/Mac OS X v10.8.x/Mac OS X v10.7.x/Mac OS X v10.6.8

Nota:

- Mac OS X potrebbe non supportare alcune applicazioni e funzionalità.*
- Il sistema UNIX File System (UFS) per Mac OS X non è supportato.*

Informazioni normative

Standard e approvazioni

Standard e approvazioni per il modello statunitense

Sicurezza	UL60950-1 CAN/CSA-C22.2 n. 60950-1
Compatibilità elettromagnetica	FCC Parte 15 Paragrafo B Class B CAN/CSA- CEI/IEC CISPR 22 Class B

L'apparecchiatura contiene il modulo wireless indicato di seguito.

Produttore: Askey Computer Corporation

Tipo: WLU6320-D69 (RoHS)

Il prodotto è conforme alla Parte 15 dei regolamenti FCC e RSS-210 dei regolamenti IC. Epson non può essere ritenuta responsabile per eventuali inadempienze ai requisiti di protezione causate da una modifica sconsigliata del prodotto. Il funzionamento è soggetto alle due condizioni seguenti: (1) il dispositivo non deve causare interferenze dannose e (2) il dispositivo deve accettare le interferenze ricevute, incluse quelle che possono provocarne il malfunzionamento.

Per prevenire interferenze radio al servizio autorizzato, il dispositivo deve essere utilizzato in ambienti interni e lontano dalle finestre, in modo da garantire la massima schermatura. L'apparecchiatura (o la relativa antenna di trasmissione) può essere installata all'esterno previa autorizzazione.

Standard e approvazioni per il modello europeo

Direttiva 2006/95/CE relativa al materiale elettrico destinato ad essere adoperato entro taluni limiti di tensione	EN60950-1
--------------------------------------------------------------------------------------------------------------------	-----------

Appendice

Direttiva 2004/108/CE relativa alla compatibilità elettromagnetica	EN55022 Class B EN61000-3-2 EN61000-3-3 EN55024
Direttiva 1999/5/CE relativa ad apparecchiature radio e apparecchiature terminali di telecomunicazione e il reciproco riconoscimento della loro conformità	EN300 328 EN301 489-1 EN301 489-17 TBR21* EN60950-1

* Solo stampanti con funzioni fax.

Per utenti europei

Con il presente documento Seiko Epson Corporation dichiara che il modello di apparecchiatura indicato di seguito è conforme ai requisiti essenziali e ad altre disposizioni specifiche della direttiva 1999/5/CE.

C491J, C492C

Per uso esclusivo in Irlanda, Regno Unito, Austria, Germania, Liechtenstein, Svizzera, Francia, Belgio, Lussemburgo, Paesi Bassi, Italia, Portogallo, Spagna, Danimarca, Finlandia, Norvegia, Svezia, Islanda, Croazia, Cipro, Grecia, Slovenia, Malta, Bulgaria, Repubblica Ceca, Estonia, Ungheria, Lettonia, Lituania, Polonia, Romania e Slovacchia.

Epson non può essere ritenuta responsabile per eventuali inadempienze ai requisiti di protezione causate da una modifica sconsigliata dei prodotti.



Standard e approvazioni per il modello australiano

EMC	AS/NZS CISPR22 Class B
-----	------------------------

Epson dichiara che l'apparecchiatura indicata di seguito è conforme ai requisiti essenziali e alle altre disposizioni pertinenti della direttiva AS/NZS4268:

C491J, C492C

Epson non può essere ritenuta responsabile per eventuali inadempienze ai requisiti di protezione derivanti da una modifica sconsigliata dei prodotti.

Limitazioni sulla copia

Per garantire un uso responsabile e legale della stampante, è necessario rispettare le limitazioni seguenti.

La copia dei seguenti articoli è proibita dalla legge:

- Banconote, monete, titoli di stato e buoni del tesoro, titoli emessi da autorità municipali
- Francobolli non affrancati, cartoline preaffrancate e altri titoli postali con valore postale
- Marche da bollo governative e titoli emessi in base a procedura legale

La copia dei seguenti articoli deve essere eseguita con cautela:

Appendice

- Titoli trasferibili privati (certificati azionari, buoni negoziabili, assegni e così via), tessere con validità mensile, biglietti scontati e così via.
- Passaporti, patenti di guida, certificati di sana costituzione, abbonamenti stradali, buoni pasto, biglietti e così via.

Nota:

La copia di tali articoli può anche risultare proibita dalla legge.

Uso responsabile di materiali protetti da copyright:

Le stampanti possono dare luogo a comportamenti illegali se vengono copiati materiali protetti dal diritto d'autore (copyright). A meno che non si operi dietro consiglio di un avvocato, prima di copiare materiale pubblicato è necessario agire in modo responsabile e rispettoso, ottenendo il permesso del detentore del copyright.

Trasporto della stampante

Quando risulta necessario trasportare la stampante per spostamenti o riparazioni, effettuare i passaggi che seguono per imballare la stampante.

**Attenzione:**

Prestare attenzione affinché le mani e le dita non rimangano incastrate durante l'apertura o la chiusura dell'unità scanner, onde evitare eventuali lesioni.

**Importante:**

- Per la conservazione e il trasporto, non inclinare la stampante, non posizionarla verticalmente e non capovolgerla, onde evitare fuoriuscite di inchiostro.*
- Non rimuovere le cartucce di inchiostro. Se le cartucce vengono rimosse, la testina di stampa potrebbe seccarsi, impedendo la stampa.*

1. Spegnerne la stampante premendo il pulsante .
2. Assicurarsi che la spia di alimentazione sia spenta e quindi scollegare il cavo di alimentazione.

**Importante:**

Se la spia di alimentazione è spenta, scollegare il cavo di alimentazione. In caso contrario, la testina di stampa potrebbe non tornare nella posizione di riposo con conseguente essiccazione dell'inchiostro e impossibilità di stampa.

3. Scollegare tutti i cavi, quali il cavo di alimentazione e il cavo USB.
4. Assicurarsi che non sia inserita una scheda di memoria.
5. Rimuovere tutta la carta dalla stampante.
6. Assicurarsi che non vi siano originali nella stampante.

Appendice

7. Aprire l'unità scanner con il coperchio documenti chiuso. Fissare il supporto per cartuccia al telaio con del nastro adesivo.

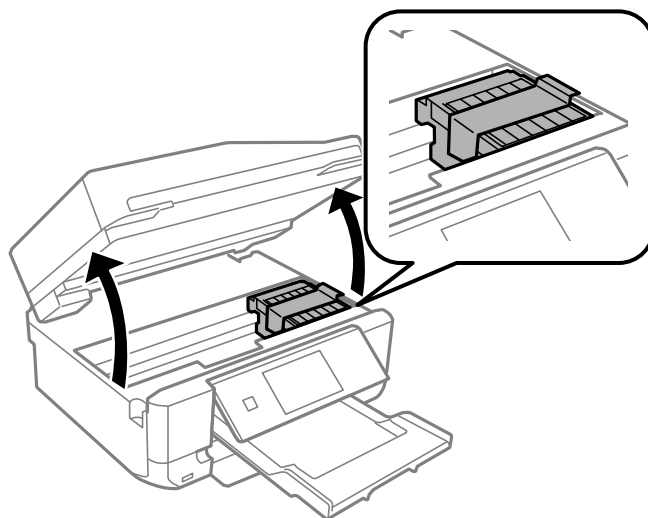

8. Chiudere l'unità scanner.
9. Predisporre l'imballaggio della stampante come mostrato di seguito.

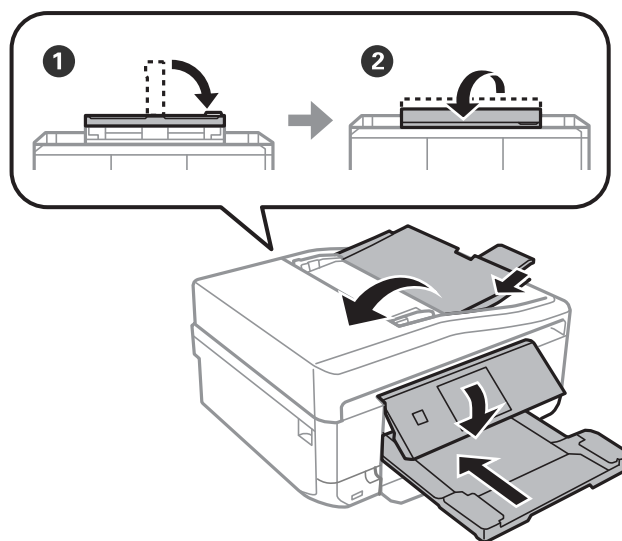

10. Imballare la stampante nella confezione originale utilizzando i materiali di protezione.

Quando si riutilizza la stampante, assicurarsi di rimuovere il nastro adesivo che fissa il supporto per cartuccia. Se la qualità di stampa risulta diminuita alla stampa successiva, pulire e allineare la testina di stampa.

Informazioni correlate

- ➔ [“Nomi e funzioni delle parti” a pagina 15](#)
- ➔ [“Controllo e pulizia della testina di stampa” a pagina 140](#)
- ➔ [“Allineamento della testina di stampa” a pagina 142](#)

Accesso a una scheda di memoria da un computer

Utilizzando un computer, è possibile scrivere o leggere i dati su un dispositivo di archiviazione esterno, quale una scheda di memoria inserita nella stampante.



Importante:

- Inserire una scheda di memoria dopo averne disabilitato la protezione da scrittura.*
- Se da un computer viene salvata un'immagine sulla scheda di memoria, l'immagine e il numero di foto non vengono aggiornate sullo schermo LCD. Rimuovere e reinserire la scheda di memoria.*
- Quando si condivide un dispositivo esterno inserito nella stampante tra computer connessi tramite USB e su una rete, l'accesso in scrittura viene consentito solo ai computer connessi con il metodo selezionato sulla stampante. Per scrivere su un dispositivo di archiviazione esterno, accedere a **Configura** sul pannello di controllo e selezionare **Configurazione condivisione file** e un metodo di connessione. I dati possono essere letti da computer connessi tramite USB e su una rete.*
- Per scrivere su un dispositivo di archiviazione esterno connesso al computer su una rete, accedere a **Configura** sul pannello di controllo e selezionare **Configurazione condivisione file**, quindi assegnare una priorità a una connessione di rete.*

Nota:

È necessario qualche tempo per riconoscere i dati da un computer se è connesso un dispositivo di archiviazione esterno di grandi dimensioni, quale un disco rigido da 2 TB.

Windows

Selezionare un dispositivo di archiviazione esterno in **Computer** o **Risorse del computer**. I dati sul dispositivo di archiviazione esterno vengono visualizzati.

Nota:

*Se la stampante è stata connessa alla rete senza il disco del software o Web Installer, mappare un alloggiamento per scheda di memoria o una porta USB come unità di rete. Aprire **Esegui** e immettere un nome di stampante \\EPSONXXXXXX oppure un indirizzo IP di stampante \\XXX.XXX.XXX.XXX in **Apri**. Fare clic con il pulsante destro del mouse su un'icona di dispositivo visualizzata per assegnare la rete. L'unità di rete appare in **Computer** o **Risorse del computer**.*

Mac OS X

Selezionare un'icona di dispositivo corrispondente. I dati sul dispositivo di archiviazione esterno vengono visualizzati.

Nota:

- Per rimuovere un dispositivo di archiviazione esterno, trascinare l'icona del dispositivo sul cestino. In caso contrario, i dati nell'unità condivisa potrebbero non venire visualizzati correttamente quando si inserisce un altro dispositivo di archiviazione esterno.*
- Se la stampante è stata connessa alla rete senza EpsonNet Setup, mappare un alloggiamento per scheda di memoria o una porta USB come unità di rete. Selezionare **Go** > **Connect to Server**. Immettere un nome di stampante cifs://EPSONXXXXXX o smb://EPSONXXXXXX in **Indirizzo server** e fare clic su **Connetti**.*

Informazioni correlate

- ➔ [“Inserimento di una scheda di memoria” a pagina 59](#)
- ➔ [“Modalità Configura” a pagina 34](#)
- ➔ [“Specifiche delle schede di memoria supportate” a pagina 195](#)
- ➔ [“Specifiche dei dispositivi di archiviazione esterni supportati” a pagina 196](#)

Informazioni di assistenza

Sito Web di supporto

Per ulteriore assistenza, visitare il sito Web di supporto Epson indicato di seguito. Selezionare il paese o la regione di residenza e visitare la sezione relativa al supporto del sito Web Epson locale. Nel sito sono disponibili anche driver, domande frequenti, manuali e altro materiale scaricabile.

<http://support.epson.net/>

<http://www.epson.eu/Support> (Europa)

Se il prodotto Epson non funziona correttamente e non è possibile risolvere il problema, contattare i servizi di assistenza Epson.

Come contattare l'assistenza Epson

Prima di contattare Epson

Se il prodotto Epson in uso non funziona correttamente e non è possibile risolvere il problema attenendosi alle procedure di risoluzione dei problemi indicate nella documentazione del prodotto, contattare i servizi di assistenza Epson. Se l'elenco seguente non contiene alcun centro di assistenza Epson per l'area di residenza, contattare il rivenditore presso cui è stato acquistato il prodotto.

Il centro di assistenza Epson può rispondere più rapidamente se vengono fornite le seguenti informazioni:

- Numero di serie del prodotto
(L'etichetta con il numero di serie in genere si trova sul retro del prodotto)
- Modello del prodotto
- Versione del software del prodotto
(Fare clic su **About**, **Version Info** o pulsanti simili nel software del prodotto)
- Marca e modello del computer in uso
- Nome e versione del sistema operativo del computer
- Nome e versione delle applicazioni software generalmente utilizzate con il prodotto

Nota:

In alcuni prodotti, i dati dell'elenco di composizione fax e/o le impostazioni di rete potrebbero essere salvati nella memoria del prodotto. In seguito a eventuali guasti o riparazioni del prodotto, i dati e/o le impostazioni potrebbero andare persi. Anche durante il periodo di garanzia, Epson non può essere ritenuta responsabile della perdita di dati e non è tenuta a eseguire il backup o il recupero di dati e/o impostazioni. Si consiglia pertanto di eseguire un backup dei dati o di prenderne nota.

Assistenza utenti - Europa

Per informazioni su come contattare l'assistenza Epson, consultare il documento di garanzia paneuropeo.

Assistenza utenti - Taiwan

Per informazioni, supporto e servizi di assistenza, contattare:

Appendice

World Wide Web

<http://www.epson.com.tw>

Sono disponibili informazioni su specifiche dei prodotti, driver da scaricare e domande sui prodotti.

HelpDesk Epson (telefono: +02-80242008)

Gli operatori dell'HelpDesk sono in grado di rispondere per telefono ai seguenti quesiti:

- Richieste di informazioni commerciali e sui prodotti
- Domande sull'utilizzo dei prodotti o su eventuali problemi
- Richieste di informazioni sui centri di assistenza e sulla garanzia

Centro assistenza riparazioni

Numero di telefono	Numero di fax	Indirizzo
02-23416969	02-23417070	No.20, Beiping E. Rd., Zhongzheng Dist., Taipei City 100, Taiwan
02-27491234	02-27495955	1F., No.16, Sec. 5, Nanjing E. Rd., Songshan Dist., Taipei City 105, Taiwan
02-32340688	02-32340699	No.1, Ln. 359, Sec. 2, Zhongshan Rd., Zhonghe City, Taipei County 235, Taiwan
039-605007	039-600969	No.342-1, Guangrong Rd., Luodong Township, Yilan County 265, Taiwan
038-312966	038-312977	No.87, Guolian 2nd Rd., Hualien City, Hualien County 970, Taiwan
03-4393119	03-4396589	5F., No.2, Nandong Rd., Pingzhen City, Taoyuan County 32455, Taiwan
03-5325077	03-5320092	1F., No.9, Ln. 379, Sec. 1, Jingguo Rd., North Dist., Hsinchu City 300, Taiwan
04-23011502	04-23011503	3F., No.30, Dahe Rd., West Dist., Taichung City 40341, Taiwan
04-2338-0879	04-2338-6639	No.209, Xinxing Rd., Wuri Dist., Taichung City 414, Taiwan
05-2784222	05-2784555	No.463, Zhongxiao Rd., East Dist., Chiayi City 600, Taiwan
06-2221666	06-2112555	No.141, Gongyuan N. Rd., North Dist., Tainan City 704, Taiwan
07-5520918	07-5540926	1F., No.337, Minghua Rd., Gushan Dist., Kaohsiung City 804, Taiwan
07-3222445	07-3218085	No.51, Shandong St., Sanmin Dist., Kaohsiung City 807, Taiwan
08-7344771	08-7344802	1F., No.113, Shengli Rd., Pingtung City, Pingtung County 900, Taiwan

Assistenza utenti - Australia

Epson Australia è lieta di mettere a disposizione dei propri utenti un servizio clienti di alta qualità. Oltre alla documentazione del prodotto, sono disponibili le seguenti fonti di informazioni:

URL Internet

<http://www.epson.com.au>

Appendice

Si consiglia agli utenti di visitare le pagine del sito Web di Epson Australia. Il sito può risultare estremamente utile, poiché mette a disposizione degli utenti un'area per il download di driver, punti di contatto Epson, informazioni sui nuovi prodotti e supporto tecnico (tramite e-mail).

HelpDesk Epson

Per garantire assistenza ai nostri clienti è infine disponibile l'HelpDesk Epson. Gli operatori dell'HelpDesk possono fornire assistenza agli utenti per le operazioni relative a installazione, configurazione e utilizzo del prodotto Epson acquistato. Gli operatori dell'HelpDesk responsabili delle informazioni commerciali possono fornire brochure sui nuovi prodotti Epson e indicare l'ubicazione dei rivenditori o dei centri di assistenza più vicini. Contattando l'HelpDesk, gli utenti troveranno risposta a numerosi quesiti.

I numeri dell'HelpDesk vengono forniti di seguito:

Telefono: 1300 361 054

Si consiglia di tenere a portata di mano tutte le informazioni necessarie al momento della chiamata. Maggiore è il numero di informazioni a disposizione, più in fretta sarà possibile risolvere il problema. Tra le informazioni fondamentali rientrano la documentazione del prodotto Epson, il tipo di computer, il sistema operativo e le applicazioni in uso, nonché qualsiasi altro tipo di informazione ritenuto necessario.

Assistenza utenti - Hong Kong

Per ottenere supporto tecnico e altri servizi post vendita, gli utenti sono invitati a contattare Epson Hong Kong Limited.

Sito Internet

Epson Hong Kong ha messo a disposizione in Internet un sito locale in cinese e in inglese per fornire agli utenti le informazioni seguenti:

- Informazioni sui prodotti
- Risposte alle domande frequenti
- Versioni più recenti dei driver per prodotti Epson

Gli utenti possono accedere al sito Web all'indirizzo:

<http://www.epson.com.hk>

Hotline di assistenza tecnica

È inoltre possibile contattare il personale tecnico presso i seguenti numeri di telefono e fax:

Telefono: (852) 2827-8911

Fax: (852) 2827-4383