

Brugervejledning

Copyright

Ingen dele af denne publikation må reproducere, lagres i et søgesystem eller overføres i nogen form eller på nogen måde, hverken elektronisk, mekanisk, ved fotokopiering, optagelse eller på anden måde uden forudgående skriftlig tilladelse fra Seiko Epson Corporation. SEIKO EPSON CORPORATION påtager sig intet ansvar i forbindelse med patenter med hensyn til brugen af de oplysninger, der er indeholdt heri. SEIKO EPSON CORPORATION påtager sig heller intet ansvar for skader, der måtte opstå som følge af brug af de oplysninger, der findes heri.

Oplysningerne heri er kun beregnet til brug sammen med denne Epson-printer. Epson er ikke ansvarlig for nogen form for brug af disse oplysninger i forbindelse med andre printere.

Hverken køberen af dette produkt eller tredjepart kan holde Seiko Epson Corporation eller associerede selskaber ansvarlig for skader, tab, omkostninger eller udgifter, som køberen eller tredjepart har pådraget sig som følge af uheld, forkert brug eller misbrug af dette produkt eller uautoriserede modifikationer, reparationer eller ændringer af dette produkt, eller hvis (gælder ikke i USA) Seiko Epson Corporations retningslinjer for betjening og vedligeholdelse ikke er fulgt nøje.

Seiko Epson Corporation og Seiko Epson Corporations associerede selskaber er ikke ansvarlig for skader eller problemer, der måtte opstå som følge af brug af andet ekstraudstyr eller andre forbrugsvarer end det udstyr eller de forbrugsvarer, som Seiko Epson Corporation har angivet som Original Epson Products (originale Epson-produkter) eller Epson Approved Products (produkter, der er godkendt af Epson).

Seiko Epson Corporation kan ikke holdes ansvarlig for eventuelle skader, der måtte opstå som følge af elektromagnetisk interferens, som stammer fra brug af andre interfacekabler end dem, som Seiko Epson Corporation har angivet som Epson Approved Products (produkter godkendt af Epson).

© 2014 Seiko Epson Corporation. All rights reserved.

Indholdet i denne vejledning og specifikationerne for dette produkt kan ændres uden varsel.

Varemærker

- ❑ EPSON® er et registreret varemærke, og EPSON EXCEED YOUR VISION eller EXCEED YOUR VISION er et varemærke tilhørende Seiko Epson Corporation.
- ❑ PRINT Image Matching™ og PRINT Image Matching-logoet er varemærker tilhørende Seiko Epson Corporation.

Copyright © 2001 Seiko Epson Corporation. Alle rettigheder forbeholdes.

- ❑ EPSON Scan software is based in part on the work of the Independent JPEG Group.
- ❑ libtiff

Copyright © 1988-1997 Sam Leffler

Copyright © 1991-1997 Silicon Graphics, Inc.

Permission to use, copy, modify, distribute, and sell this software and its documentation for any purpose is hereby granted without fee, provided that (i) the above copyright notices and this permission notice appear in all copies of the software and related documentation, and (ii) the names of Sam Leffler and Silicon Graphics may not be used in any advertising or publicity relating to the software without the specific, prior written permission of Sam Leffler and Silicon Graphics.

THE SOFTWARE IS PROVIDED "AS-IS" AND WITHOUT WARRANTY OF ANY KIND, EXPRESS, IMPLIED OR OTHERWISE, INCLUDING WITHOUT LIMITATION, ANY WARRANTY OF MERCHANTABILITY OR FITNESS FOR A PARTICULAR PURPOSE.

IN NO EVENT SHALL SAM LEFFLER OR SILICON GRAPHICS BE LIABLE FOR ANY SPECIAL, INCIDENTAL, INDIRECT OR CONSEQUENTIAL DAMAGES OF ANY KIND, OR ANY DAMAGES WHATSOEVER RESULTING FROM LOSS OF USE, DATA OR PROFITS, WHETHER OR NOT ADVISED OF THE POSSIBILITY OF DAMAGE, AND ON ANY THEORY OF LIABILITY, ARISING OUT OF OR IN CONNECTION WITH THE USE OR PERFORMANCE OF THIS SOFTWARE.

- ❑ SDXC Logo is a trademark of SD-3C, LLC.



- ❑ PictBridge er et varemærke.



- ❑ Microsoft®, Windows®, and Windows Vista® are registered trademarks of Microsoft Corporation.
- ❑ Apple, Macintosh, Mac OS, OS X, Bonjour, Safari, iPad, iPhone, iPod touch, and iTunes are trademarks of Apple Inc., registered in the U.S. and other countries. AirPrint and the AirPrint logo are trademarks of Apple Inc.
- ❑ Google Cloud Print™, Chrome™, Chrome OS™, and Android™ are trademarks of Google Inc.
- ❑ Adobe, Adobe Reader, Acrobat, and Photoshop are trademarks of Adobe systems Incorporated, which may be registered in certain jurisdictions.
- ❑ ABBYY® and ABBYY FineReader® names and logos are registered trademarks of ABBYY Software House.

Varemærker

- Intel® is a registered trademark of Intel Corporation.
- Generel bemærkning: Andre produktnavne, der nævnes heri, anvendes udelukkende til identifikationsformål og kan være varemærker tilhørende deres respektive ejere. Epson frasiger sig alle rettigheder til disse mærker.

Indholdsfortegnelse

Copyright

Varemærker

Om denne vejledning

| | |
|---|---|
| Indledning til vejledningerne. | 8 |
| Mærker og symboler. | 8 |
| Anvendte beskrivelser i denne vejledning. | 8 |
| Henvisninger til operativsystemer. | 9 |

Vigtige instruktioner

| | |
|--|----|
| Sikkerhedsanvisninger. | 10 |
| Rådgivning og advarsler for printeren. | 10 |
| Råd og advarsler i forbindelse med konfiguration og brug af printeren. | 11 |
| Rådgivning og advarsler for brug af printeren med en trådløs forbindelse. | 12 |
| Rådgivning og advarsler for brug af hukommelseskort. | 12 |
| Rådgivning og advarsler for brug af touchpad'en. | 12 |
| Beskyttelse af dine personoplysninger. | 12 |

Printerens basisfunktioner

| | |
|--------------------------------------|----|
| Delenes navne og funktioner. | 13 |
| Kontrolpanel. | 15 |
| Knapper. | 16 |
| Vejledning til LCD-skærmen. | 16 |
| Menupunkter. | 17 |
| Funktionen Kopier. | 17 |
| Funktionen Udskriv billeder. | 18 |
| Funktionen Scan. | 20 |
| Funktionen Wi-Fi opsætning. | 21 |
| Lydsvag tilst.. . . . | 21 |
| Funktionen Flere funktioner. | 22 |
| Funktionen Opsætning. | 28 |
| Funktionen Hjælp. | 30 |

Ilægning af papir

| | |
|--|----|
| Forholdsregler til papirhåndtering. | 31 |
| Tilgængeligt papir og kapaciteter. | 32 |
| Liste over papirtyper. | 33 |
| Ilægning af papir i Papirkassette 1. | 34 |

| | |
|--|----|
| Ilægning af papir i Papirkassette 2. | 38 |
|--|----|

Placering af originaler på Scannerglaspladen

Isætning af et hukommelseskort

| | |
|--|----|
| Understøttede hukommelseskort. | 45 |
| Isætning og udtagning af et hukommelseskort. | 45 |

Ilægning af en cd/dvd til udskrivning

| | |
|--|----|
| Udskrivelige cd'er/dvd'er. | 48 |
| Forholdsregler for håndtering af cd/dvd. | 48 |
| Ilægning af en cd/dvd. | 48 |
| Udtagning af en cd/dvd. | 50 |

Udskrivning

| | |
|---|----|
| Udskrivning fra betjeningspanelet. | 52 |
| Udskrivning af fotos ved at vælge fra et hukommelseskort. | 52 |
| Udskrivning af fotos fra et hukommelseskort på en cd/dvd-mærkat. | 53 |
| Udskrivning af fotos fra et hukommelseskort med håndskrevne noter. | 54 |
| Udskrivning af originalt brevpapir og kalendere. | 56 |
| Udskrivning af originale konvolutter. | 57 |
| Udskrivning af fotos med brug af andre funktioner. | 58 |
| Udskrivning fra en computer. | 60 |
| Grundlæggende om udskrivning – Windows. | 60 |
| Grundlæggende om udskrivning – Mac OS X. | 61 |
| Udskrivning på 2 sider. | 64 |
| Udskrivning af flere sider på ét ark. | 66 |
| Udskrivning, som passer til papirstørrelsen. | 67 |
| Udskrivning af flere filer samlet (kun for Windows). | 68 |
| Forstørret udskrivning og udskrivning af plakater (kun Windows). | 69 |
| Udskrivning vha. de avancerede funktioner. | 75 |
| Udskrivning af fotos med Epson Easy Photo Print. | 77 |
| Udskrivning på en cd/dvd-mærkat med Epson Print CD. | 78 |
| Udskrivning fra smartenheder. | 78 |
| Brug af Epson iPrint. | 78 |
| Brug af AirPrint. | 80 |

Indholdsfortegnelse

| | | | |
|---|-----|--|-----|
| Udskrivning fra et digitalkamera. | 80 | Kontrol og rensning af skrivehovedet - betjeningspanel. | 106 |
| Udskrivning fra et digitalkamera, der er tilsluttet via USB-kabel. | 81 | Kontrol og rengøring af skrivehovedet - Windows. | 107 |
| Udskrivning fra et digitalkamera, der er tilsluttet trådløst. | 81 | Kontrol og rengøring af skrivehovedet - Mac OS X. | 108 |
| Annullering af udskrivningen. | 82 | Justering af skrivehovedet. | 108 |
| Annullering af udskrivningen - printerknop. | 82 | Justering af skrivehovedet - betjeningspanel. | 108 |
| Annullering af udskrivningen - Windows. | 83 | Justering af skrivehovedet - Windows. | 109 |
| Annullering af udskrivningen - Mac OS X. | 83 | Justering af skrivehovedet - Mac OS X. | 109 |
| Kopiering | | Rengøring af papirbanen. | 109 |
| Grundlæggende kopiering. | 84 | Rengøring af Scannerglaspladen. | 110 |
| Kopiering af fotos. | 84 | Oplysninger om programmer og netværkstjenester | |
| Kopiering på en cd/dvd-mærkat. | 85 | Epson Connect-tjeneste. | 111 |
| Scanning | | Web Config. | 111 |
| Scanning vha. betjeningspanelet. | 87 | Brug af Web Config på en webbrowser. | 111 |
| Scanning til et hukommelseskort. | 87 | Kører Web Config i Windows. | 112 |
| Scanning til et cloud-system. | 87 | Kører Web Config i Mac OS X. | 112 |
| Scanning til en computer. | 87 | Nødvendige programmer. | 112 |
| Scanning til en computer (WSD). | 88 | Windows-printerdriver. | 112 |
| Scanning fra en computer. | 89 | Mac OS X-printerdriver. | 116 |
| Grundlæggende scanning. | 89 | EPSON Scan (scannerdriver). | 119 |
| Scanning med avancerede funktioner. | 91 | Epson Event Manager. | 119 |
| Scanning fra smart-enheder. | 94 | Epson Easy Photo Print. | 120 |
| Udskiftning af blækpatroner | | Epson Print CD. | 120 |
| Kontrol af blækniveauerne. | 96 | E-Web Print (kun Windows). | 120 |
| Kontrol af blækniveauerne - betjeningspanel. | 96 | Easy Photo Scan. | 121 |
| Kontrol af blækniveauerne - Windows. | 96 | EPSON Software Updater. | 121 |
| Kontrol af blækniveauerne - Mac OS X. | 96 | Afinstallation af programmer. | 121 |
| Blækpatronkoder. | 96 | Afinstallation af programmer - Windows. | 122 |
| Forholdsregler ved håndtering af blækpatroner. | 97 | Afinstallation af programmer - Mac OS X. | 122 |
| Udskiftning af blækpatroner. | 99 | Installation af programmer. | 123 |
| Midlertidig udskrivning med sort blæk. | 102 | Opdatering af programmer og firmware. | 123 |
| Midlertidig udskrivning med sort blæk - Windows. | 103 | Løsning af problemer | |
| Midlertidig udskrivning med sort blæk - Mac OS X. | 104 | Kontrol af printerstatus. | 125 |
| Besparelse af sort blæk, når beholdningen af sort blæk er lav (kun Windows). | 105 | Kontrol af meddelelser på LCD-skærmen. | 125 |
| Forbedring af udskrivnings- og scanningskvaliteten | | Kontrol af printerstatus - Windows. | 126 |
| Kontrol og rensning af skrivehovedet. | 106 | Kontrol af printerens status - Mac OS X. | 126 |
| | | Fjernelse af fastklemmt papir. | 127 |
| | | Sådan fjernes fastklemmt papir fra Papirkassette. | 127 |
| | | Fjernelse af det fastklemte papir fra printerens indre. | 128 |
| | | Sådan fjernes fastklemmt papir fra Bageste låge. | 130 |
| | | Papiret indføres ikke korrekt. | 131 |

Indholdsfortegnelse

| | |
|--|-----|
| Cd/dvd-bakke er skubbet ud. | 132 |
| Problem med strømmen og betjeningspanelet. | 132 |
| Der tændes ikke for strømmen. | 132 |
| Indikatorerne blev tændt og så slukket igen. | 132 |
| Der slukkes ikke for strømmen. | 133 |
| LCD-skærmen bliver mørk. | 133 |
| Printeren udskriver ikke. | 133 |
| Problemer med udskrifterne. | 134 |
| Udskriftskvaliteten er dårlig. | 134 |
| Kopikvaliteten er dårlig. | 135 |
| Der er et billede af originalens bagside på kopien. | 135 |
| Positionen eller størrelsen af eller margenen for udskriften er forkert. | 136 |
| Papiret er udtværet eller sløret. | 137 |
| De udskrevne tegn er forkerte eller forvanskede | 137 |
| Det udskrevne billede er vendt om. | 138 |
| Udskrivningsproblemet kunne ikke løses. | 138 |
| Udskrivningen går for langsomt. | 138 |
| Kan ikke starte scanning. | 139 |
| Der kan ikke startes en scanning, når betjeningspanelet bruges. | 140 |
| Problemer med det scannede billede. | 140 |
| Scanningskvaliteten er dårlig. | 140 |
| Tegn er slørede. | 140 |
| Et billede af originalens bagside vises i det scannede billede. | 141 |
| Moiré-mønstre (krydsskravering) vises i det scannede billede. | 141 |
| Scanningsområde eller -retning er ikke korrekt. | 141 |
| Problemet med det scannede billede kunne ikke løses. | 142 |
| Andre scanningsproblemer. | 142 |
| Kan ikke scanne i Fuldautomatisk tilstand i EPSON Scan. | 142 |
| Eksempelvisningen i miniature fungerer ikke ordentligt. | 142 |
| Scanning går for langsomt. | 142 |
| Scanningen stopper ved scanning til PDF/Multi-TIFF. | 142 |
| Andre problemer. | 143 |
| Lille elektrisk stød, når der røres ved printerens driftslydene er høje. | 143 |
| Kan ikke gemme dataene på et hukommelseskort. | 143 |
| Programmet blokeres af en firewall (kun Windows). | 143 |
| "?" vises på skærmen til valg af foto. | 143 |

Tillæg

| | |
|--|-----|
| Tekniske specifikationer. | 145 |
| Printerspecifikationer. | 145 |
| Scannerspecifikationer. | 146 |
| Grænsefladespecifikationer. | 146 |
| Wi-Fi-specifikationer. | 146 |
| Sikkerhedsprotokol. | 147 |
| Understøttede tredjepartstjenester. | 147 |
| Specifikationer for ekstern lagerenhed. | 147 |
| Mål. | 149 |
| Elektriske specifikationer. | 149 |
| Miljømæssige specifikationer. | 150 |
| Systemkrav. | 150 |
| Lovmæssige oplysninger. | 151 |
| Standarder og godkendelser. | 151 |
| Kopieringsbegrænsninger. | 152 |
| Transport af printerens. | 152 |
| Adgang til et hukommelseskort fra en computer. | 154 |
| Sådan får du hjælp. | 155 |
| Websted for teknisk support. | 155 |
| Kontakt til Epsons supportafdeling. | 155 |

Om denne vejledning

Indledning til vejledningerne

De seneste versioner af følgende vejledninger er tilgængelige på Epsons supportwebsted.

<http://www.epson.eu/Support> (Europa)

<http://support.epson.net/> (uden for Europa)

Start her (papirvejledning)

Indeholder oplysninger om opsætning af printeren og installation af softwaren.

Brugervejledning (digital vejledning)

Denne vejledning. Indeholder anvisninger vedrørende brug af printeren, udskiftning af blækpatroner, vedligeholdelse og problemløsning.

Netværksvejledning (digital vejledning)

Indeholder oplysninger om netværksindstillinger og løsning af problemer, når printeren bruges på et netværk.

Ud over ovenstående vejledninger henvises også til hjælpen i de forskellige Epson-programmer.

Mærker og symboler



Forsigtig:

Vejledninger, som skal følges omhyggeligt for at undgå personskader.



Vigtigt:

Vejledninger, som skal følges for at undgå beskadigelse af udstyret.

Bemærk:

Vejledninger, som indeholder nyttige tip til og begrænsninger for anvendelse af printeren.

➔ Relaterede oplysninger

Link til relaterede afsnit.

Anvendte beskrivelser i denne vejledning

Skærbillederne af printerdriveren og EPSON Scan (scannerdriveren) er fra Windows 8.1 eller Mac OS X v10.9.x. Det viste skærmindehold varierer afhængigt af modellen og situationen.

Printerens illustrationer, som anvendes i denne vejledning, er kun eksempler. Selvom der kan være små forskelle afhængigt af modellen, er betjeningsmetoden den samme.

Nogle af menupunkterne på LCD-skærmen varierer afhængigt af modellen og indstillingerne.

Henvisninger til operativsystemer

Windows

I denne vejledning henviser termer som "Windows 8.1", "Windows 8", "Windows 7", "Windows Vista", og "Windows XP" til følgende operativsystemer. Termen Windows bruges desuden til at henvise til alle versioner.

- Operativsystemet Microsoft® Windows® 8.1
- Operativsystemet Microsoft® Windows® 8
- Operativsystemet Microsoft® Windows® 7
- Operativsystemet Microsoft® Windows Vista®
- Operativsystemet Microsoft® Windows® XP
- Operativsystemet Microsoft® Windows® XP Professional x64 Edition

Mac OS X

I denne vejledning henviser Mac OS X v10.9.x til OS X Mavericks, og Mac OS X v10.8.x henviser til OS X Mountain Lion. Desuden bruges "Mac OS X" til at henvise til "Mac OS X v10.9.x", "Mac OS X v10.8.x", "Mac OS X v10.7.x" og "Mac OS X v10.6.x".

Vigtige instruktioner

Sikkerhedsanvisninger



Læs og følg disse anvisninger for at bruge printeren sikkert. Gem denne vejledning til senere brug. Følg også altid alle advarsler og anvisninger, der er markeret på printeren.

- Brug kun det strømkabel, der fulgte med printeren, og brug ikke kablet til andet udstyr. Brug af andre kabler med denne printer eller brug af det medfølgende kabel med andet udstyr kan resultere i brand eller elektrisk stød.
- Sørg for, at netledningen opfylder de relevante lokale sikkerhedsstandarder.
- Du må aldrig selv skille strømkablet, stikket, printerenheden, scannerenheden eller ekstraudstyret ad eller ændre eller forsøge at reparere disse ting, medmindre det specifikt forklares i vejledningerne til printeren.
- Tag printerens stik ud, og sørg for, at produktet efterses af kvalificerede serviceteknikere, hvis følgende gør sig gældende:
Netledningen eller stikket er beskadiget, der er kommet væske ind i printeren, printeren er blevet tabt, eller dækslet er beskadiget, printeren fungerer ikke normalt eller udviser en markant ændring af ydeevnen. Juster ikke reguleringsenheder, der ikke nævnt i betjeningsvejledningen.
- Anbring printeren i nærheden af en stikkontakt, hvor stikket nemt kan tages ud af stikkontakten.
- Opstil ikke printeren udendørs, i nærheden af meget snavs eller støv, i nærheden af varmekilder eller på steder, der er udsat for stød, vibrationer, høje temperaturer eller fugtighed.
- Pas på ikke at spilde væske på printeren, og håndter ikke printeren med våde hænder.
- Sørg for, at printeren er mindst 22 cm fra hjertepacemakere. Radiobølger fra denne printer kan påvirke hjertepacemakere negativt.
- Kontakt forhandleren, hvis LCD-skærmen beskadiges. Hvis du får opløsningen af flydende krystaller på hænderne, skal du væske dem grundigt med sæbe og vand. Hvis du får opløsningen af flydende krystaller i øjnene, skal du omgående skylle dem med vand. Kontakt straks en læge, hvis du stadig oplever ubehag eller har problemer med synet, efter at øjnene er blevet skyllet grundigt.
- Vær forsigtig, når du håndterer brugte blækpatroner, da der kan være blæk omkring blækudgangen.
 - Hvis du får blæk på huden, skal du vaske området omhyggeligt med vand og sæbe.
 - Hvis du får blæk i øjnene, skal du straks skylle dem med vand. Hvis du stadig oplever ubehag eller problemer med synet, efter at du har skyllet øjnene grundigt, bør du straks søge læge.
 - Hvis du får blæk i munden, skal du omgående søge læge.
- Skil ikke blækpatronen ad. Ellers risikerer du at få blæk i øjnene eller på huden.
- Ryst ikke blækpatronerne for voldsomt, og undgå at tabe dem. Undlad også at klemme dem eller fjerne mærkaterne. I så fald kan der løbe blæk ud.
- Opbevar blækpatronerne utilgængeligt for børn.

Rådgivning og advarsler for printeren

Læs og følg disse instruktioner for at undgå beskadigelse af printeren eller din ejendom. Sørg for at gemme denne vejledning til fremtidig reference.

Vigtige instruktioner**Råd og advarsler i forbindelse med konfiguration og brug af printeren**

- Undgå at blokere eller tildække ventilationshullerne og åbningerne i printeren.
- Brug kun den type strømkilde, der er angivet på printerens mærkat.
- Undgå at bruge stikkontakter på samme strømkreds som fotokopimaskiner eller luftreguleringssystemer, der jævnligt tændes og slukkes.
- Brug ikke strømudtag, der styres af vægkontakter eller automatiske timere.
- Hold hele computersystemet på afstand af potentielle kilder til elektromagnetisk interferens, f.eks. højttalere eller basestationer til trådløse telefoner.
- Strømforsyningsledninger skal placeres, så der undgås slitage og skarpe genstande, og de må ikke blive krøllede eller snoede. Undlad at placere objekter oven på strømforsyningsledninger, og placer ikke strømforsyningsledninger, så der kan trædes på dem eller køres hen over dem. Vær især omhyggelig med at holde strømforsyningsledninger lige i enderne og på de punkter, hvor de går ind i eller ud af transformatoren.
- Hvis du bruger en forlængerledning sammen med printeren, skal du sørge for, at den samlede amperedimensionering for de enheder, der er tilsluttet forlængerledningen, ikke overstiger ledningens amperedimensionering. Kontrollér desuden, at den samlede amperedimensionering for alle de enheder, der er tilsluttet stikkontakten, ikke overstiger stikkontaktens amperedimensionering.
- Hvis du planlægger at bruge printeren i Tyskland, skal byggeinstallationen beskyttes ved hjælp af et 10- eller 16-ampères relæ, så printeren beskyttes tilstrækkeligt mod kortslutning og for høj strømspænding.
- Ved tilslutning af printeren til en computer eller en anden enhed med et kabel, skal du sikre, at kabelstikkene vender korrekt. Hvert stik skal vende på en bestemt måde. Hvis et stik vender forkert, når du sætter det i, kan det beskadige begge de enheder, der er tilsluttet via kablet.
- Anbring printeren på en jævn, stabil overflade, der er større end printerens bundareal, så der er plads hele vejen rundt om printeren. Printeren fungerer ikke korrekt, hvis den står skævt.
- Ved opbevaring eller transport af printeren skal du undgå at vippe den, stille den lodret eller vende den på hovedet, da der i så fald kan løbe blæk ud.
- Gør plads oven over printeren, så dokumentlågen kan åbnes helt.
- Sørg for plads nok foran printeren, så papiret kan skubbes helt ud.
- Undgå steder, hvor der forekommer hurtige temperatur- eller fugtighedsændringer. Udsæt heller ikke printeren for direkte sollys, stærkt lys eller varmekilder.
- Undgå at indføre genstande gennem hullerne i printeren.
- Før ikke hånden ind i printeren under udskrivning.
- Rør ikke ved det hvide flade kabel inde i printeren.
- Brug ikke spraydåseprodukter, der indeholder letantændelige gasser, i eller i nærheden af printeren. Dette kan føre til brand.
- Flyt ikke blækpatronholderen med hånden, da printeren derved kan tage skade.
- Pas på, at du ikke klemmer fingrene, når du lukker scanneren.
- Tryk ikke for hårdt på scannerglaspladen, når du placerer originaler på det.
- Sluk altid printeren på knappen . Tag ikke stikket til printeren ud, og sluk ikke for strømmen, før indikatoren  holder op med at blinke.
- Kontrollér, at skrivehovedet er i udgangspositionen (længst til højre), og at blækpatronerne er på plads, inden printeren transporteres.

Vigtige instruktioner

- ❑ Hvis printeren ikke skal bruges i en længere periode, skal du tage stikket ud af stikkontakten.

Rådgivning og advarsler for brug af printeren med en trådløs forbindelse

- ❑ Radiobølger fra denne printer kan påvirke brugen af medicinsk, elektronisk udstyr negativt og forårsage fejlfunktion. Når denne printer bruges på hospitaler eller lignende eller i nærheden af medicinsk udstyr, skal anvisningerne fra autoriseret personale på hospitalet eller lignende følges, og alle advarsler og anvisninger på det medicinske udstyr overholdes.
- ❑ Radiobølger fra denne printer kan påvirke brugen af automatisk styrede enheder som f.eks. automatiske døre eller brandalarmer negativt, hvilket kan forårsage uheld pga. fejlfunktion. Følg alle advarsler og anvisninger på disse enheder, når denne printer bruges i nærheden af automatisk styrede enheder.

Rådgivning og advarsler for brug af hukommelseskort

- ❑ Fjern ikke et hukommelseskort, og sluk ikke for printeren, mens indikatoren for hukommelseskort blinker.
- ❑ Metoderne til brug af hukommelseskort varierer afhængigt af korttypen. Sørg for at læse den vejledning, som fulgte med hukommelseskortet.
- ❑ Brug kun hukommelseskort, som er kompatible med printeren.

Relaterede oplysninger

- ➔ [“Specifikationer for understøttede hukommelseskort” på side 147](#)

Rådgivning og advarsler for brug af touchpad'en

- ❑ LCD-skærmen kan indeholde nogle få lyse eller mørke pletter og på grund heraf have en uensartet lysstyrke. Dette er normalt og ikke et tegn på, at den på nogen måde er beskadiget.
- ❑ Brug kun en tør, blød klud til rengøring. Brug ikke flydende eller kemiske rengøringsmidler.
- ❑ Touchpad'ens udvendige cover kan knække, hvis det får et hårdt slag. Kontakt forhandleren, hvis der går skår i touchpad'ens overflade, eller den revner, rør ikke ved, og forsøg ikke at fjerne de knækkede stykker.
- ❑ Tryk forsigtigt på touchpad'en med en finger. Tryk ikke hårdt, og brug ikke neglene.
- ❑ Touchpad'en er et kapacitivt berøringspanel, der kun reagerer, når det berøres direkte med en finger. Panelet reagerer muligvis ikke, hvis det berøres med våde hænder, behandskede hænder eller gennem et beskyttelsesark eller en mærkat.
- ❑ Brug ikke skarpe genstande som f.eks. en kuglepen, blyant etc.
- ❑ Kondens inde i touchpad'en pga. pludselige ændringer af temperatur eller luftfugtighed kan forringe ydeevnen.

Beskyttelse af dine personoplysninger

Når du giver printeren væk eller kasserer den, skal du slette de personlige oplysninger, der er gemt i printerens hukommelse ved at vælge **Opsætning > Gendan std. indstillinger > Alle indstillinger** på betjeningspanelet.

Printerens basisfunktioner

Delenes navne og funktioner

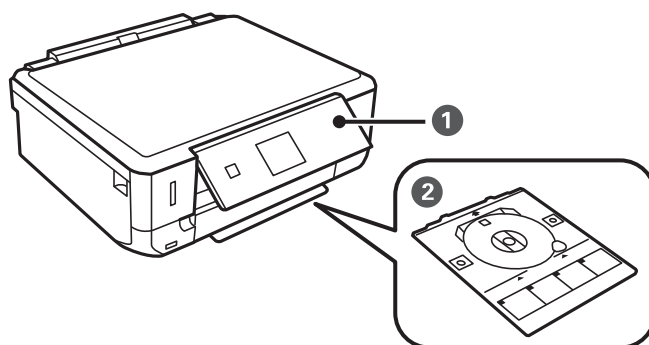

| | | |
|---|----------------|---|
| 1 | Kontrolpanel | Bruges til at betjene printeren. |
| 2 | Cd-/dvd-skuffe | Ilæg en cd/dvd til udskrivning af etiketter. Denne skal normalt placeres i bunden af printeren. |

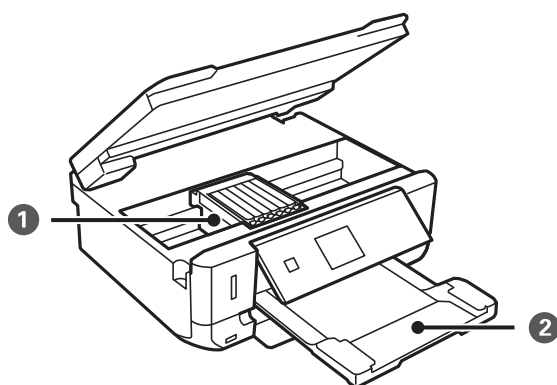

| | | |
|---|------------------|--|
| 1 | Blækpatronholder | Sæt blækpatronerne i. Blæk føres frem fra skrivehovedets dyser nedenunder. |
| 2 | Udskriftsbakke | Rummer det udførte papir. Træk den ud manuelt, og skub den tilbage til opbevaring. |

Printerens basisfunktioner

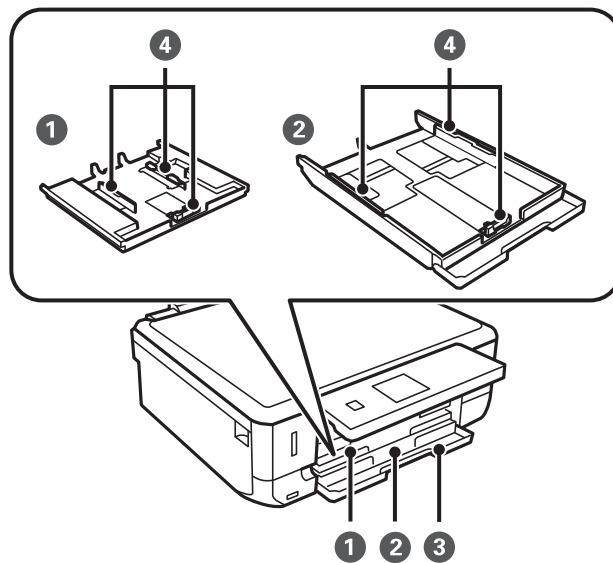

| | | |
|---|-----------------|---|
| 1 | Papirkassette 1 | Indfører papir. |
| 2 | Papirkassette 2 | |
| 3 | Frontdæksel | Åbn dette for at ilægge papir i papirkassette. |
| 4 | Kantstyr | Fører papiret direkte ind i printeren. Skub kantstyrene ud til papirets kanter. |

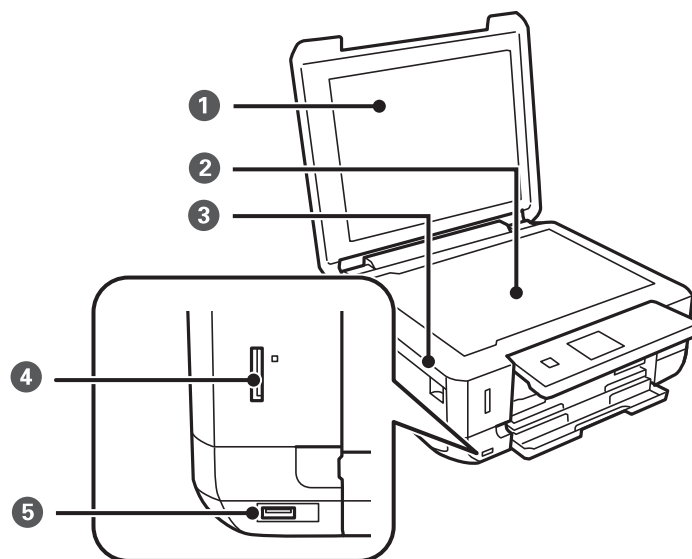

| | | |
|---|----------------------|---|
| 1 | Dokumentlåde | Blokerer udefra kommende lys under scanning. |
| 2 | Scannerglaspladen | Anbring originalerne. |
| 3 | Scannerenhed | Scanner de placerede originaler. Åbn for at udskifte blækpatroner eller fjerne papirstop. Denne enhed skal normalt holdes lukket. |
| 4 | Hukommelseskortplads | Sæt et hukommelseskort i. |

Printerens basisfunktioner

| | | |
|---|----------------------------------|--|
| 5 | USB-port med ekstern grænseflade | Tilslutter en ekstern lagerenhed eller en PictBridge-kompatibel enhed. |
|---|----------------------------------|--|

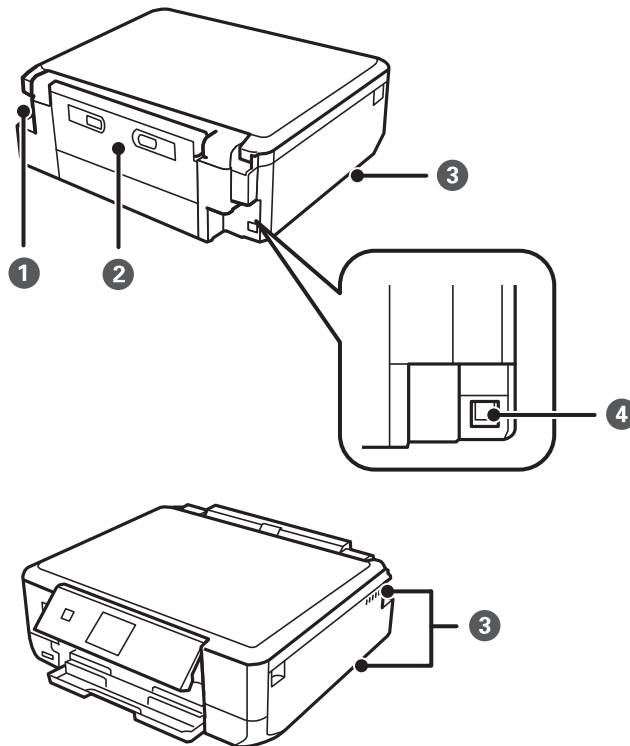

| | | |
|---|---------------------|---|
| 1 | Vekselstrømsindgang | Til tilslutning af strømkablet. |
| 2 | Bagerste låge | Fjern dette ved fjernelse af fastklemt papir. |
| 3 | Ventilator | Frigiver varme fra printerens indre. Ventilatorer er placeret nederst til højre, nederst til venstre og på højre side. Dæk ikke ventilatorerne ved placering af printerens. |
| 4 | USB-port | Bruges til tilslutning af et USB-kabel. |

Kontrolpanel

Du kan ændre kontrolpanelets vinkel.

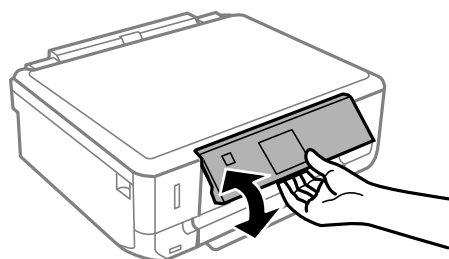

Printerens basisfunktioner

Knapper

De tilgængelige knapper lyser.

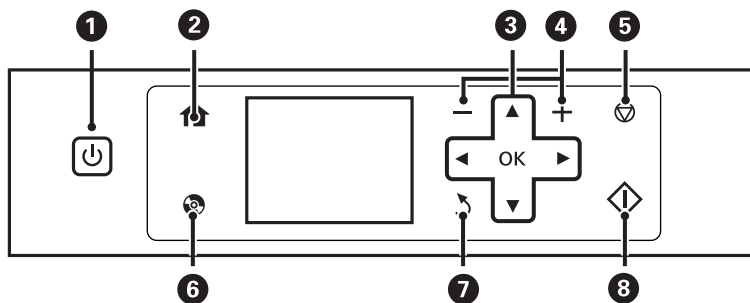

| | | |
|---|--|---|
| 1 | | Bruges til at tænde eller slukke for printeren. Sluk ikke, mens strømindikatoren blinker (mens printeren arbejder eller behandler data). Tag strømkablet ud, når strømindikatoren er slukket. |
| 2 | | Viser startskærmen. |
| 3 | | Brug knapperne til at vælge en menu, og tryk derefter på knappen OK for at åbne den valgte menu. |
| 4 | | Vælger antallet af sider til udskrivning. |
| 5 | | Stopper den nuværende funktion. |
| 6 | | Viser menuer, f.eks. til udskrivning og kopiering af cd/dvd-mærkater. |
| 7 | | Vender tilbage til den forrige skærm. |
| 8 | | Starter en funktion såsom udskrivning eller kopiering. |

Vejledning til LCD-skærmen

Menuer og meddelelser vises på LCD-skærmen. Vælg en menu eller indstilling ved at trykke på knapperne .

Du kan se betydningen af ikonerne ved at trykke på eller for at vælge **Hjælp** og derefter vælge **Ikon-liste**.

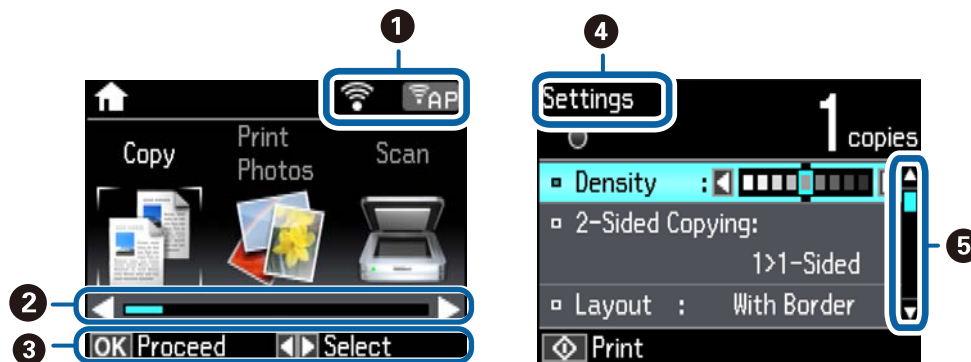

| | |
|---|--|
| 1 | Ikoner, der viser netværksstatus, vises. |
|---|--|

Printerens basisfunktioner

| | |
|---|---|
| 2 | Når ◀ og ▶ vises, kan du rulle til højre eller venstre. |
| 3 | De tilgængelige knapper vises. I dette eksempel kan du fortsætte til den næste skærm ved at trykke på knappen OK og vælge en anden menu ved at trykke på knappen ◀ eller ▶. |
| 4 | Navnet på skærmen vises. |
| 5 | Når ▲ og ▼ vises, kan du rulle op eller ned. |

Menupunkter

Funktionen Kopier

Kopifunktionens øverste skærm

| Menu | Indstillinger og forklaringer |
|--------------------|-------------------------------|
| Antallet af kopier | Angiv antallet af kopier. |
| Farve/Sort/Hvid | Vælg farve for kopiering. |

Menuindstillinger for Kopier

For at få adgang til følgende menuer skal du trykke på knappen ▼ på den øverste skærm i tilstanden **Kopier**, vælge **Papir-** og **Kopiindstillinger** ved hjælp af knappen ▲ eller ▼ og derefter trykke på knappen OK.

| Menu | Indstillinger og forklaringer | |
|-------------------|--|--|
| Tæthed | Indstil tætheden for dine kopier. Forøg tætheden, hvis kopierne er for lyse. Reducer tætheden, hvis blækket tværes ud. | |
| 2-sidet kopiering | 1 > 1-sidet | Kopierer én side af en original på en enkelt side af papiret. |
| | 1 > 2-sidet | Kopierer to enkelt-sidede originaler til begge sider af et enkelt ark papir. |
| Layout | Med kant | Kopierer med margener langs kanterne. |
| | Kantløs | Kopierer uden margener langs kanterne. Billedet forstørres en smule for at fjerne kanterne fra papiret. |
| | A4, 2-op kopi | Kopierer to enkeltsidede originaler til et enkelt ark A4-papir i 2-op-layout. |
| | A4, Bog/2 pr. ark | Kopierer to mod hinanden vendte sider af en bog osv. til et enkelt ark A4-papir i 2-op-layout. |
| | Bog/2-sidet | Kopierer to separate sider af en bog osv. til begge sider af et enkelt ark papir. Kun tilgængelig, når 1 > 2-sidet er valgt som indstilling for 2-sidet kopiering. |

Printerens basisfunktioner

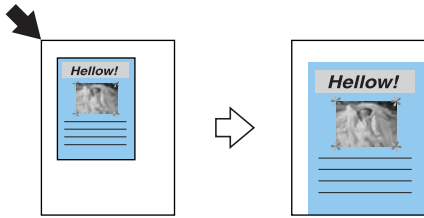
| Menu | Indstillinger og forklaringer |
|-------------------|---|
| Reducerer/Forstør | <p>Forstørrer eller formindsker originalen.</p> <p>Tilpas side automatisk: Alle områder, der indeholder tekst og billeder i originalen samt området fra hjørnemærket, scannes, og de scannede data forstørres eller formindskes, så de passer til den valgte papirstørrelse.</p>  <p>Brugerdef. Str. (%): Angiver forholdet for forstørrelse eller reduktion af originalen.</p> |
| Papirstørrelse | Vælg den papirstørrelse, du har lagt i. |
| Papirtype | Vælg den papirtype, du har lagt i. |
| Papirkilde | Vælg den papirkilde, du vil bruge. |
| Documenttype | Vælg typen af din original. |
| Kvalitet | <p>Vælg kopieringskvalitet.</p> <p>Udkast: Giver hurtigere udskrivning, men udskrifterne kan være utydelige.</p> <p>Bedste: Giver udskrifter med højere kvalitet, men udskrivningshastigheden kan være langsommere.</p> |
| Dokumentretning | Vælg retningen af din original. |
| Bindende margin | Vælg indbindingspositionen for kopier. |
| Udvidelse | Ved udskrivning uden kant forstørres billedet en smule for at fjerne kanterne fra papiret. Vælg, hvor meget du vil forstørre billedet. |
| Tørretid | Vælg tørretiden for 2-sidet kopiering. Forøg tørretiden, hvis blækket tværes ud. |

Funktionen Udskriv billeder

Menuindstillinger for Udskriv billeder

For at få adgang til følgende menuer skal du trykke på knappen ▼, når et foto vises på skærmen.

| Menu | Indstillinger og forklaringer | |
|------------|-------------------------------|---|
| Gennemse | Gennemse efter dato | Viser fotoene på hukommelseskortet sorteret efter dato. Vælg en dato til visning af alle fotos, der blev gemt på den pågældende dato. |
| | Annuller gennemsyn | Annullerer sorteringen af fotos og viser alle fotos. |
| Vælg fotos | Select All Photos | Marker alle fotos på hukommelseskortet, og indstil antallet af udskrifter. |
| | Annuller billedvalg | Stiller antallet af kopier af alle fotos tilbage til 0 (nul). |

Printerens basisfunktioner

| Menu | Indstillinger og forklaringer | | |
|------------------------|-------------------------------|---|---|
| Visning | 1-op | Viser ét foto på en skærm. Oplysninger om indstillinger, f.eks. zoom, vises også. | |
| | 1-op uden information | Viser ét foto på en skærm. Oplysninger om indstillinger, f.eks. zoom, vises ikke. | |
| | 9-op | Viser ni fotos på en skærm. | |
| Udskriftsindstillinger | Papirstørrelse | Vælg den papirstørrelse, du har lagt i. | |
| | Papirtype | Vælg den papirtype, du har lagt i. | |
| | Papirkilde | Vælg den papirkilde, du vil bruge. | |
| | Kantløs | Udskriver uden margener langs kanterne. Billedet forstørres en smule for at fjerne kanterne fra papiret. | |
| | Kvalitet | Vælg udskriftskvaliteten. Når du vælger Bedste , bliver udskriftskvaliteten højere, men udskrivningshastigheden kan være langsommere. | |
| | Udvidelse | Ved udskrivning uden kant forstørres billedet en smule for at fjerne kanterne fra papiret. Vælg, hvor meget du vil forstørre billedet. | |
| | Dato | Vælg et datoformat for at udskrive fotos med en dato. Datoen udskrives ikke for nogle layout, eller hvis datooplysningerne ikke er inkluderet i fotodataene. | |
| | Udskriv info. På billeder | Kameratekst | Udskriver tekst indstillet på digitalkamera. Se dokumentationen, der følger med kameraet, for at få oplysninger om tekstindstillinger. |
| | | Landmærke | Udskriver navnet på det sted eller landmærke, hvor fotoet blev taget, hvis digitalkameraet har landmærkefunktionen. Se din kameraproducents websted for at få flere oplysninger. Oplysningerne kan kun udskrives som udskrivning uden kant. |
| | Tilpas ramme | Trimmer dit foto. Denne funktion er muligvis ikke tilgængelig i forbindelse med panoramafotos. Fotoet trimmes altid ved udskrivning af typen Kantløs . | |
| | | Til | Beskærer billedets top og bund eller venstre og højre side. |
| | | Fra | Opretter margener til højre og venstre eller øverst og nederst i billedet. |
| | Tovejs | Udskriver, mens skrivehovedet bevæges til venstre og til højre. Når du vælger Fra (udskriver, mens der bevæges i én retning), bliver udskriftskvaliteten højere, men udskrivningshastigheden kan være langsommere. | |

Printerens basisfunktioner

| Menu | Indstillinger og forklaringer | |
|-----------------|--|---|
| Fotojusteringer | Fremhæv | Vælg én af indstillingerne for billedjustering. Billedforstærkning: Giver skarpere billeder og mere levende farver ved automatisk at justere de oprindelige billeddatas kontrast, mætning og lysstyrke. P.I.M.: Justerer billedet på grundlag af de udskrivningsoplysninger, der leveres fra et digitalkamera, der er kompatibelt med PRINT Image Matching. |
| | Scenesporing | Denne er tilgængelig, når du vælger Billedforstærkning som indstilling for Fremhæv . Forbedrer billedkvaliteten i fotoer af personer, landskaber og natscener. |
| | Fix røde øjne | Retter røde øjne i fotos. Rettelserne påvirker ikke den originale fil, kun udskrifterne. Afhængigt af fototypen rettes andre dele af billedet end øjnene muligvis. |
| | Lysstyrke | Justerer billedets lysstyrke. |
| | Kontrast | Justerer forskellen mellem lysstyrke og mørkhed. |
| | Skarphed | Forstærker eller forringer fokus af et billedets kontur. |
| | Farvemætning | Justerer billedets mætning. |
| Filter | Udskriver i sepia eller sort-hvid. | |
| Beskær/Zoom | Forstørrer en del af fotoet, der skal udskrives. | |

Funktionen Scan

| Menu | Indstillinger og forklaringer |
|----------------------------|--|
| Scan til hukommelseskort | Scanner din original og gemmer billedet på det hukommelseskort, der er sat i printerens. Du kan ændre formatet, farven eller scanningsområdet. |
| Scan til Cloud | Sender det scannede billede til den registrerede destination. Foretag indstillinger vha. Epson Connect for at bruge denne funktion. Se følgende for at få yderligere oplysninger. https://www.epsonconnect.com/ http://www.epsonconnect.eu (kun Europa) |
| Scan til computer (JPEG) | Gemmer det scannede billede i en computer i JPEG-format. |
| Scan til computer (PDF) | Gemmer det scannede billede i en computer i PDF-format. |
| Scan til computer (E-mail) | Vedhæfter det scannede billede til en e-mail. |
| Scan til computer (WSD) | Gemmer scannede data på en netværksforbundet computer, der kører en engelsk version af Windows 8.1, Windows 8, Windows 7 eller Windows Vista. |

Menuindstillinger for Scan

Følgende menuer er kun tilgængelige for **Scan til hukommelseskort** og **Scan til Cloud**.

Printerens basisfunktioner

| Menu | Indstillinger og forklaringer |
|-----------------|---|
| Format | Vælg det format, det scannede billede skal gemmes i. |
| Farve | Vælg, om der skal scannes i farve eller sort-hvid. |
| Scan-området | Vælg scanningsområdet. Automatisk beskæring: Beskærer de hvide områder omkring teksten eller billedet, når der scannes. Maks. område: Scanner det maksimale scanningsområde af scannerglaspladen. Vælg denne indstilling, og scan igen, hvis kanterne af det scannede billede er beskårne, når A4 er valgt. |
| Dokument | Vælg typen af din original. |
| Opløsning | Vælg opløsningen for scanningen. |
| Kontrast | Vælg kontrasten af det scannede billede. |
| Dokumentretning | Vælg retningen af din original. Dette er kun tilgængeligt, når der er valgt PDF som lagringsformat. |

Funktionen Wi-Fi opsætning

Se *Netværksvejledning* for at foretage følgende indstillinger.

| Menu | Indstillinger og forklaringer |
|------------------------------|--|
| Wi-Fi opsætningsguide | Vælg et SSID, indtast en adgangskode, og slut derefter printeren til et trådløst (Wi-Fi) netværk. |
| Trykknop opsætning (WPS) | Slutter printeren til et trådløst netværk ved at trykke på WPS-knappen på din trådløs router. |
| PIN-kode opsætning (WPS) | I hjælpeprogrammet til den trådløse printer skal du indtaste den PIN-kode, der vises på printerens skærm og slutte printeren til trådløst (Wi-Fi) netværk. |
| Wi-Fi automatisk tilslutning | Slutter printeren til et trådløst (Wi-Fi) netværk ved at bruge en computer, der er sluttet til den trådløse router. Ved blot at følge anvisningerne på computerskærmen kan du angive netværksindstillingerne uden at skulle indtaste en SSID- eller sikkerhedsnøgle. |
| Deaktiver Wi-Fi | Deaktiverer tilslutningen ved at slukke for Wi-Fi uden at slette netværksoplysningerne. Opsæt det trådløse (Wi-Fi) netværk igen for at aktivere tilslutningen. |
| Opsætn. af Wi-Fi Direct | Slutter printeren til et trådløst (Wi-Fi) netværk uden en trådløs router. |

Lydsvag tilst.

Vælg **Lydsvag tilst.** vha. knappen ◀ eller ▶ på startskærmen, og tryk derefter på knappen OK. Udskriver lydøst, når aktiveret. Dog vil udskrivningshastigheden være lavere.

Funktionen Flere funktioner

Kopier/Gendan billeder

Du kan kopiere dine udskrevne fotos. Der er yderligere oplysninger på siden med en beskrivelse af fremgangsmåden for kopiering af fotos.

| Menu | Indstillinger og forklaringer |
|------------------|-------------------------------------|
| Farvegendannelse | Gendanner farverne i faldede fotos. |

Menuindstillinger for Kopier/Gendan billeder

For at få adgang til følgende menuer skal du trykke på knappen ▼, når et scannet foto vises på skærmen.

| Menu | Indstillinger og forklaringer | |
|-----------------------------|--|---|
| Visning | 1-op | Viser ét foto på en skærm. Oplysninger om indstillinger, f.eks. zoom, vises også. |
| | 1-op uden information | Viser ét foto på en skærm. Oplysninger om indstillinger, f.eks. zoom, vises ikke. |
| Papir- og Kopiindstillinger | Papirstørrelse | Vælg den papirstørrelse, du har lagt i. |
| | Papirtype | Vælg den papirtype, du har lagt i. |
| | Papirkilde | Vælg den papirkilde, du vil bruge. |
| | Kantløs | Kopierer uden margener langs kanterne. Billedet forstørres en smule for at fjerne kanterne fra papiret. |
| | Udvidelse | Ved udskrivning uden kant forstørres billedet en smule for at fjerne kanterne fra papiret. Vælg, hvor meget du vil forstørre billedet. |
| Fotojusteringer | Fremhæv | Hvis du vælger Billedforstærkning , giver det skarpere billeder og mere levende farver gennem automatisk justering af de oprindelige billeddatas kontrast, mætning og lysstyrke. |
| Filter | Udskriver i sort-hvid. | |
| Beskær/Zoom | Forstørrer en del af fotoet, der skal udskrives. | |

Billed-layoutark

Du kan udskrive dine fotos i forskellige layout, f.eks. flere fotos på ét ark fotopapir.

20-op: Serienummeret eller datoen udskrives under hvert foto.

PhotoStic. 16-op: Vælg denne, når du udskriver på fotomærkater.

Der vises **P.I.F.**, hvis du har en P.I.F-ramme på dit hukommelseskort.

| Menu | Indstillinger og forklaringer |
|----------------|---|
| Papirstørrelse | Vælg den papirstørrelse, du har lagt i. |
| Papirtype | Vælg den papirtype, du har lagt i. |

Printerens basisfunktioner

| Menu | Indstillinger og forklaringer | |
|--------------|--------------------------------------|---|
| Layoutmetode | Vælg, hvordan fotoene skal placeres. | |
| | Automatisk layout | Fotos placeres automatisk i det valgte layout. Hvis antallet af valgte fotos er mindre end i det valgte layout, vises blanke områder på udskriften. |
| | Placer billeder manuelt | Placer fotoene manuelt i det valgte layout. Når du vælger Lad stå tomt , kommer der et blankt område i udskriften. |

Menuindstillinger for Billed-layoutark

Metoden til at få adgang til følgende menuer varierer afhængigt af **Layoutmetode**.

Når **Automatisk layout** er valgt: Tryk på knappen ▼, når du vælger fotos.

Når **Placer billeder manuelt** er valgt: Vælg **Menu** vha. knappen ▲ eller ▼, og tryk derefter på knappen OK.

| Menu | Indstillinger og forklaringer | |
|------------|-------------------------------|---|
| Gennemse | Gennemse efter dato | Viser fotoene på hukommelseskortet sorteret efter dato. Vælg en dato til visning af alle fotos, der blev gemt på den pågældende dato. |
| | Annuller gennemsyn | Annullerer sorteringen af fotos og viser alle fotos. |
| Vælg fotos | Select All Photos | Marker alle fotos på hukommelseskortet, og indstil antallet af udskrifter. |
| | Annuller billedvalg | Stiller antallet af kopier af alle fotos tilbage til 0 (nul). |
| Visning | 1-op | Viser ét foto på en skærm. Oplysninger om indstillinger, f.eks. zoom, vises også. |
| | 1-op uden information | Viser ét foto på en skærm. Oplysninger om indstillinger, f.eks. zoom, vises ikke. |
| | 9-op | Viser ni fotos på en skærm. |

Printerens basisfunktioner

| Menu | Indstillinger og forklaringer | | |
|------------------------|---|---|--|
| Udskriftsindstillinger | Papirkilde | Vælg den papirkilde, du vil bruge. | |
| | Kvalitet | Vælg udskriftskvaliteten. Når du vælger Bedste , bliver udskriftskvaliteten højere, men udskrivningshastigheden kan være langsommere. | |
| | Udvidelse | Ved udskrivning uden kant forstørres billedet en smule for at fjerne kanterne fra papiret. Vælg, hvor meget du vil forstørre billedet. | |
| | Dato | Vælg et datoformat for at udskrive fotos med en dato. Datoen udskrives ikke for nogle layout, eller hvis datooplysningerne ikke er inkluderet i fotodataene. Datoen udskrives automatisk, når du vælger 20-op . Den anvendte dato er den dato, hvorpå fotoet blev taget, eller den dato, hvor du gemte fotodataene. | |
| | Tilpas ramme | Trimmer dit foto. Denne funktion er muligvis ikke tilgængelig i forbindelse med panoramafotos. Fotoet trimmes altid ved udskrivning af typen Kantløs, Øvre 1/2 eller Nedre 1/2 . | |
| | | Til | Beskærer billedets top og bund eller venstre og højre side. |
| | | Fra | Opretter margener til højre og venstre eller øverst og nederst i billedet. |
| Tovejs | Udskriver, mens skrivehovedet bevæges til venstre og til højre. Når du vælger Fra (udskriver, mens der bevæges i én retning), bliver udskriftskvaliteten højere, men udskrivningshastigheden kan være langsommere. | | |
| Fotojusteringer | Fremhæv | Vælg én af indstillingerne for billedjustering. Billedforstærkning: Giver skarpere billeder og mere levende farver ved automatisk at justere de oprindelige billeddatas kontrast, mætning og lysstyrke. P.I.M.: Justerer billedet på grundlag af de udskrivningsoplysninger, der leveres fra et digitalkamera, der er kompatibelt med PRINT Image Matching. | |
| | Scenesporing | Denne er tilgængelig, når du vælger Billedforstærkning som indstilling for Fremhæv . Forbedrer billedkvaliteten i fotoer af personer, landskaber og nat-scener. | |
| | Fix røde øjne | Retter røde øjne i fotos. Rettelserne påvirker ikke den originale fil, kun udskrifterne. Afhængigt af fototypen rettes andre dele af billedet end øjnene muligvis. | |
| | Lysstyrke | Justerer billedets lysstyrke. | |
| | Kontrast | Justerer forskellen mellem lysstyrke og mørkhed. | |
| | Skarphed | Forstærker eller forringer fokus af et billedets kontur. | |
| | Farvemætning | Justerer billedets mætning. | |
| Filter | Udskriver i sepia eller sort-hvid. | | |
| Beskær/Zoom | Forstørrer en del af fotoet, der skal udskrives. | | |

Udskriv lykønskn. med billede

Du kan føje håndskreven tekst til et foto eller udskrive som fotomærkater. Der findes flere oplysninger på siden med en beskrivelse af fremgangsmåden for udskrivning af et lykønskningskort.

Printerens basisfunktioner

Kopier til CD/DVD

Du kan kopiere dit foto eller cd/dvd-mærkat på en cd/dvd. Der findes flere oplysninger på siden med en beskrivelse af fremgangsmåden for kopiering på en cd/dvd.

| Menu | Indstillinger og forklaringer |
|---------------------|---|
| Ydre/Indre | Angiv udskriftsområdet. Der kan angives op til 120 mm for udvendig diameter og minimum 18 mm for indvendig diameter. Afhængigt af indstillingen, kan cd/dvd'en eller cd/dvd-bakken blive snavset. Indstil området til at passe til det udskrivelige område af din cd/dvd. |
| Vælg en indstilling | Vælg, om du vil udskrive en test på almindeligt A4-papir eller udskrive på en cd/dvd. |
| Farve/Sort/Hvid | Vælg farve for kopiering. |

Menuindstillinger for Kopier til CD/DVD

Du får adgang til følgende menuer ved at trykke på knappen ▼, når du vælger et foto til kopiering.

| Menu | Indstillinger og forklaringer | |
|-----------------------------|---|---|
| Papir- og Kopiindstillinger | Tæthed | Indstil tætheden for dine kopier. Forøg tætheden, hvis kopierne er for lyse. Reducer tætheden, hvis blækket tværes ud. |
| | Documenttype | Vælg typen af din original. |
| | Kvalitet | Vælg kopieringskvalitet. Bedste er kun tilgængelig, når der vælges Udskriv på en CD/DVD . Standard: Giver hurtigere udskrivning, men udskrifterne kan være utydelige. Bedste: Giver udskrifter med højere kvalitet, men udskrivningshastigheden kan være langsommere. |
| Forvisning | Viser et scannet billede som forhåndsvisning af kopieringsresultaterne. | |

Udskriv på CD/DVD

Du kan udskrive et foto fra et hukommelseskort på en cd/dvd. Der findes flere oplysninger på siden med en beskrivelse af fremgangsmåden for udskrivning på en cd/dvd.

| Menu | Indstillinger og forklaringer | | | |
|-------------------------|---|-------------------|---|-------------------------|
| Layout | Vælg det layout, du vil bruge til at udskrive på en cd/dvd. CD / DVD variation udfører automatisk layout af de 10 fotos, du valgte.  | | | |
| Layoutmetode | Vælg, hvordan fotoene skal placeres. | | | |
| | <table border="1"> <tbody> <tr> <td>Automatisk layout</td> <td>Fotos placeres automatisk i det valgte layout. Hvis antallet af valgte fotos er mindre end i det valgte layout, vises blanke områder på udskriften.</td> </tr> <tr> <td>Placer billeder manuelt</td> <td>Placer fotoene manuelt i det valgte layout. Når du vælger Lad stå tomt, kommer der et blankt område i udskriften.</td> </tr> </tbody> </table> | Automatisk layout | Fotos placeres automatisk i det valgte layout. Hvis antallet af valgte fotos er mindre end i det valgte layout, vises blanke områder på udskriften. | Placer billeder manuelt |
| Automatisk layout | Fotos placeres automatisk i det valgte layout. Hvis antallet af valgte fotos er mindre end i det valgte layout, vises blanke områder på udskriften. | | | |
| Placer billeder manuelt | Placer fotoene manuelt i det valgte layout. Når du vælger Lad stå tomt , kommer der et blankt område i udskriften. | | | |

Printerens basisfunktioner

Menuindstillinger for Udskriv på CD/DVD

Metoden til at få adgang til følgende menuer varierer afhængigt af **Layoutmetode**.

Når **Automatisk layout** er valgt: Tryk på knappen ▼, når du vælger fotos.

Når **Placer billeder manuelt** er valgt: Vælg **Menu** vha. knappen ▲ eller ▼, og tryk derefter på knappen OK.

| Menu | Indstillinger og forklaringer | |
|------------------------|--|---|
| Gennemse | Gennemse efter dato | Viser fotoene på hukommelseskortet sorteret efter dato. Vælg en dato til visning af alle fotos, der blev gemt på den pågældende dato. |
| | Annuller gennemsyn | Annullerer sorteringen af fotos og viser alle fotos. |
| Visning | 1-op | Viser ét foto på en skærm. Oplysninger om indstillinger, f.eks. zoom, vises også. |
| | 1-op uden information | Viser ét foto på en skærm. Oplysninger om indstillinger, f.eks. zoom, vises ikke. |
| | 9-op | Viser ni fotos på en skærm. |
| Udskriftsindstillinger | CD tæthed | Indstil tætheden for dine kopier. Forøg tætheden, hvis kopierne er for lyse. Reducer tætheden, hvis blækket tværes ud. |
| Fotojusteringer | Fremhæv | Vælg én af indstillingerne for billedjustering. Billedforstærkning: Giver skarpere billeder og mere levende farver ved automatisk at justere de oprindelige billeddatas kontrast, mætning og lysstyrke. P.I.M.: Justerer billedet på grundlag af de udskrivningsoplysninger, der leveres fra et digitalkamera, der er kompatibelt med PRINT Image Matching. |
| | Scenesporing | Denne er tilgængelig, når du vælger Billedforstærkning som indstilling for Fremhæv . Forbedrer billedkvaliteten i fotoer af personer, landskaber og natscener. |
| | Fix røde øjne | Retter røde øjne i fotos. Rettelserne påvirker ikke den originale fil, kun udskrifterne. Afhængigt af fototypen rettes andre dele af billedet end øjnene muligvis. |
| | Lysstyrke | Justerer billedets lysstyrke. |
| | Skarphed | Forstærker eller forringer fokus af et billedets kontur. |
| | Farvemætning | Justerer billedets mætning. |
| Filter | Udskriver i sepia eller sort-hvid. | |
| Beskær/Zoom | Forstørrer en del af fotoet, der skal udskrives. | |

Du får adgang til følgende menuer ved at trykke på knappen OK, når du er færdig med at vælge fotos.

| Menu | Indstillinger og forklaringer |
|------------|---|
| Ydre/Indre | Angiv udskriftsområdet. Der kan angives op til 120 mm for udvendig diameter og minimum 18 mm for indvendig diameter. Afhængigt af indstillingen, kan cd/dvd'en eller cd/dvd-bakken blive snavset. Indstil området til at passe til det udskrivelige område af din cd/dvd. |
| Vælg medie | Vælg, om du vil udskrive en test på almindeligt A4-papir eller udskrive på en cd/dvd. |

Printerens basisfunktioner

Personligt papir

Du kan udskrive papir med linjer og kalendere eller oprette dit eget skrivepapir og dine egne meddelelseskort.

| Menu | Indstillinger og forklaringer | |
|-----------------|---|---|
| Linjeret papir | Udskriver visse typer linjeret papir, millimeterpapir eller nodepapir på papir i størrelse A4. | |
| Skrivepapir | Udskriver visse typer brevpapir på papir i størrelse A4 med et foto fra hukommelseskortet som baggrund. Fotoet udskrives lyst, så der let kan skrives på det. | |
| Kalender | Udskriver en uge- eller månedskalender på papir i størrelse A4. Vælg perioden for månedskalenderen. | |
| Meddelelseskort | Udskriver et lykønskingskort på papir i størrelse A4 med billeder, der er gemt på printeren eller billeder fra et hukommelseskort. | |
| Origami | Origamikuvert | Udskriver et konvolutdiagram på A4-papir med billeder fra printeren. Aktiver Foldelinje for at udskrive foldelinjer på konvolutdiagrammet. |
| | Instruktion til origamikuvert | Udskriver et ark, der forklarer, hvordan konvolutdiagrammet foldes, på papir i størrelse A4. Placer arket oven på diagrammet, og fold begge ark samlet. Der findes flere oplysninger på siden med en beskrivelse af fremgangsmåden for oprettelse af en konvolut. |

Menuindstillinger for Personligt papir

| Menu | Indstillinger og forklaringer | |
|-----------------|---|---|
| Meddelelseskort | Papirtype | Vælg den papirtype, du har lagt i. |
| | Vælg fra | Vælg et billede, der skal udskrives på lykønskingskortet. |
| | Layout | Vælg, om lykønskingskortet skal udskrives i layoutet 2-op eller 4-op. |
| | For at få adgang til følgende menuer som f.eks. Billedposition skal du trykke på knappen ▼, når du har valgt billeder. | |
| | Billedposition | Vælg, hvor du vil placere billedet på lykønskingskortet. |
| | Linjetype | Vælg den type linjering, der skal udskrives på lykønskingskortet. |
| | Linjefarve | Vælg farven for den linjering, der skal udskrives på lykønskingskortet. |
| | Layoutmetode | Vælg, om lykønskingskortet skal udskrives i layoutet 2-op eller 4-op. |
| Origami | Foldelinje | Vælg, om du vil udskrive foldelinjer på konvolutdiagrammet. |
| | Billedposition | Vælg, hvor du vil placere billedet på konvolutten. |
| | Konvolutstørrelse | Vælg størrelse af konvolutten. |

Farvebog

Du kan oprette et farvelægningsark ved kun at udtrække konturen af fotos eller illustrationer. Scan et foto, eller vælg et foto på dit hukommelseskort for at udskrive en farvelægningsbog.

Printerens basisfunktioner

Menuindstillinger for Farvebog

| Menu | Indstillinger og forklaringer |
|--------------------|---|
| Papirindstillinger | Vælg den papirtype, du har lagt i. |
| Papirkilde | Vælg den papirkilde, du vil bruge. |
| Tæthed | Vælg tæthedsgrad til konturerne på farvelægningsarket. |
| Linjesporing | Vælg den følsomhed, der skal bruges til at detektere konturerne i fotoet. |

Du får adgang til følgende menuer ved at vælge **Billede på hukommelseskort** og derefter trykke på knappen ▼.

| Menu | Indstillinger og forklaringer | |
|----------|-------------------------------|---|
| Gennemse | Gennemse efter dato | Viser fotoene på hukommelseskortet sorteret efter dato. Vælg en dato til visning af alle fotos, der blev gemt på den pågældende dato. |
| | Annuller gennemsyn | Annullerer sorteringen af fotos og viser alle fotos. |
| Visning | 1-op | Viser ét foto på en skærm. Oplysninger om indstillinger, f.eks. zoom, vises også. |
| | 9-op | Viser ni fotos på en skærm. |

Relaterede oplysninger

- ➔ [“Kopiering af fotos” på side 84](#)
- ➔ [“Udskrivning af fotos fra et hukommelseskort med håndskrevne noter” på side 54](#)
- ➔ [“Kopiering på en cd/dvd-mærkat” på side 85](#)
- ➔ [“Udskrivning af fotos fra et hukommelseskort på en cd/dvd-mærkat” på side 53](#)
- ➔ [“Foldning af konvolutter” på side 58](#)

Funktionen Opsætning

| Menu | Indstillinger og forklaringer | |
|--------------|---|--|
| Blækniveauer | Viser de omtrentlige niveauer for blækpatronerne. Når ikonet ! vises, er blækpatronen ved at være tom. Når mærket X vises, er blækpatronen brugt op. | |
| Vedligehold. | Dysecheck | Udskriver et mønster til at kontrollere, om skrivehovedets dyser er tilstoppede. |
| | Hovedrens. | Rengør tilstoppede dyser på skrivehovedet. |
| | Tilpasning af printhovedet | Justerer skrivehovedet for at forbedre udskriftskvaliteten. |
| | Udskiftning af blækpatron | Brug denne funktion til at udskifte blækpatronerne, før blækket er brugt op. |

Printerens basisfunktioner

| Menu | Indstillinger og forklaringer | | |
|------------------------------|---|--|---|
| Printerops. | Indstil. af papirkilde | Konfigurering af papir | Vælg den papirstørrelse og papirtype, du har lagt i. |
| | | Paperkonfiguration | Viser automatisk skærmen til indstilling af papir, når papiret lægges i. AirPrint er ikke tilgængeligt hvis deaktiveret. Desuden advarer printerens dig ikke, selvom papirindstillingerne ikke svarer til det ilagte papir. |
| | CD/DVD | Justerer udskrivningspositionen af en cd/dvd ved at bevæge op, ned, til venstre eller til højre for at tilpasse. | |
| | Stickers | Justerer udskrivningspositionen af en fotomærkat ved at bevæge op, ned, til venstre eller til højre for at tilpasse. | |
| | Tykt papir | Brug denne funktion, hvis blækket tværes ud, og papiret bliver snavset. Når funktionen er aktiveret, vil udskrivningshastigheden muligvis være lavere. Aktiver kun denne indstilling, når der forekommer udtværet blæk. Den deaktiveres, når printerens slukkes. | |
| | Lyd | Tænd eller sluk for de biplyde, der høres, når knapperne betjenes, eller når der opstår en fejl, og når lydstyrken ændres. | |
| | Lydsvag tilst. | Udskriver lydøst, når aktiveret. Dog vil udskrivningshastigheden være lavere. | |
| | Pauseskærm | Når du vælger Hukommelsesdata , vises fotos sekventielt, når der ikke udføres nogen handlinger i ca. tre minutter. | |
| | Sluk-timer | Slukker automatisk printerens, når et angivet tidsrum er gået, og ingen handlinger er blevet udført. Du kan justere det tidsrum, der går, inden der anvendes strømstyring. Enhver forøgelse vil påvirke produktets energieffektivitet. Tag venligst hensyn til miljøet, inden du foretager eventuelle ændringer. | |
| | Sleep-timer | Vælg det tidsrum, der går, inden printerens går i dvaletilstand (den energibesparende tilstand), når der ikke foretages nogen handlinger. LCD-skærmen slukkes, når det angivne tidsrum er gået. | |
| Sprog/ Language | Vælg sproget til brugergrænsefladen. | | |
| Netværksindstillinger | Status for netværk | Tryk på knappen ◀ eller ▶ for at kontrollere status for netværksforbindelsen, Epson Connect-forbindelsen etc. Vælg Udskriv statusark for at udskrive netværksstatusarket. | |
| | Wi-Fi opsætning | Wi-Fi opsætning på startskærmen er en genvej til denne menu. Se tabellen Wi-Fi opsætning for at få flere oplysninger om de enkelte menuer. | |
| | Manuel opsætning af netværk | Ændrer netværksindstillingerne såsom printernavnet eller TCP/IP. | |
| | Kontrol af forbindelse | Kontrollerer statussen for netværksforbindelsen og udskriver rapporten for kontrol af netværksforbindelsen. Hvis der er problemer med forbindelsen, skal du se rapporten for kontrollen for at løse problemet. Der er yderligere oplysninger i <i>Netværksvejledning</i> . | |
| Epson Connect-tjenesten | Du kan afbryde eller fortsætte Epson Connect- eller Google Cloud Print-tjenesten eller annullere brugen af tjenesterne (gendanne standardindstillingerne). Se følgende for at få yderligere oplysninger. https://www.epsonconnect.com/ | | |
| Google Cloud Print-tjenesten | http://www.epsonconnect.eu (kun Europa) | | |

Printerens basisfunktioner

| Menu | Indstillinger og forklaringer | |
|----------------------------|--|---|
| Opsætning af fildeling | Vælg forbindelsesmetoden mellem printeren og computeren, når du giver skriveadgang til det hukommelseskort, der er sat i printeren. Læse- og skriveadgang gives til computeren med prioriteret adgang. Andre computere gives kun læseadgang. | |
| Opsætning af ekstern enhed | Skift udskrivningsindstillinger for at udskrive direkte fra en ekstern enhed, f.eks. et digitalkamera. | |
| Guidefunktioner | Medd. vedr. papirind. | Advarer dig, når papirindstillingerne ikke svarer til det ilagte papir. |
| Gendan std. indstillinger | Nulstiller de valgte indstillinger til standardindstillingerne. | |

Relaterede oplysninger

➔ [“Funktionen Wi-Fi opsætning” på side 21](#)

Funktionen Hjælp

Se Hjælp for at få oplysninger om brugen af printeren, eller hvis udskrifterne er utilfredsstillende.

Ilægning af papir

Forholdsregler til papirhåndtering

- Læs instruktionsarkene, der leveres sammen med papiret.
- Luft papiret, og ret dets kanter ind, før det lægges i. Man må ikke lufte eller krølle fotopapir. Det kan beskadige udskriftssiden.

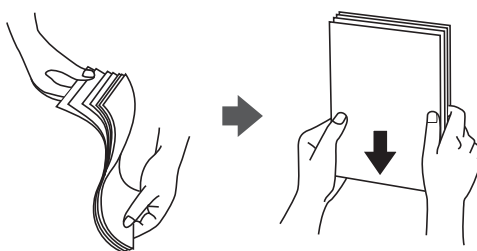

- Hvis papiret er krøllet, skal du rette det ud eller bøje det en smule i den modsatte retning, inden du lægger det i. Hvis du udskriver på krøllet papir, kan det medføre papirstop og udtværing på udskriften.

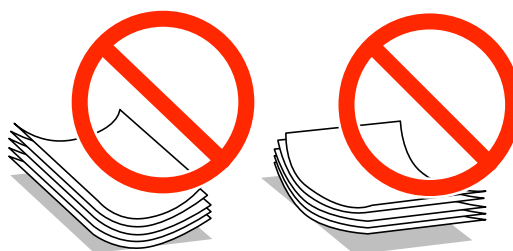

- Brug ikke papir, der er bølget, revet, skåret, foldet, fugtet, for tykt, for tyndt, eller papir, der har klistermærker på. Brug af disse papirtyper medfører papirstop og udtværing på udskriften.
- Luft konvolutterne, og ret kanterne ind, før de lægges i. Når du lufte konvolutstakken, skal du trykke ned på den for at glatte konvolutterne ud før ilægning.



- Brug ikke konvolutter, der er krøllede eller bøjede. Brug af disse konvolutter medfører papirstop og udtværing på udskriften.
- Brug ikke konvolutter med selvklæbende overflader på flapperne eller rudekonvolutter.
- Brug ikke for tynde konvolutter, da de kan krølle under udskrivningen.

Relaterede oplysninger

➔ [“Printerspecifikationer” på side 145](#)

Tilgængeligt papir og kapaciteter

Epson anbefaler brugen af originalt Epson-papir for at sikre udskrifter af høj kvalitet.

Originalt Epson-papir

| Papirnavn | Størrelse | Ilægningskapacitet (ark) | | 2-sidet udskrivning | Udskrivning uden kant ^{*1} |
|--|--|--------------------------|------------------|---------------------|-------------------------------------|
| | | Papirkassette 1 | Papirkassette 2 | | |
| Epson Bright White Ink Jet Paper | A4 | – | 80 ^{*2} | Auto, Manuel | – |
| Epson Ultra Glossy Photo Paper | A4 | – | 20 | – | ✓ |
| | 10 × 15 cm (4 × 6 tommer), 13 × 18 cm (5 × 7 tommer) | 20 | 20 | | |
| Epson Premium Glossy Photo Paper | A4 | – | 20 | – | ✓ |
| | 10 × 15 cm (4 × 6 tommer), 13 × 18 cm (5 × 7 tommer) | 20 | 20 | | |
| | 16:9 bred størrelse (102 × 181 mm) | 20 | 20 | | |
| Epson Premium Semigloss Photo Paper | A4 | – | 20 | – | ✓ |
| | 10 × 15 cm (4 × 6 tommer) | 20 | 20 | | |
| Epson Photo Paper Glossy | A4 | – | 20 | – | ✓ |
| | 10 × 15 cm (4 × 6 tommer), 13 × 18 cm (5 × 7 tommer) | 20 | 20 | | |
| Epson Matte Paper-Heavyweight | A4 | – | 20 | – | ✓ |
| Epson Double-Sided Matte Paper | A4 | – | 1 | Auto, Manuel | ✓ |
| Epson Photo Quality Ink Jet Paper | A4 | – | 80 | – | – |
| Epson Iron-On Cool Peel Transfer Paper | A4 | – | 1 | – | – |
| Epson Photo Stickers | A6 | 1 | 1 | – | – |

*1 Udskrivning uden kant er ikke tilgængeligt til 2-sidet udskrivning.

*2 Ved manuel 2-sidet udskrivning kan du lægge op til 30 ark papir i, hvor der allerede er udskrevet på den ene side.

Bemærk:

Tilgængeligheden af papir varierer afhængigt af område. Kontakt Epson support for at få de seneste oplysninger om tilgængeligt papir i dit område.

Ilægning af papir

Kommercielt tilgængeligt papir

| Papirnavn | Størrelse | Ilægningskapacitet (ark) | | 2-sidet udskrivning | Udskrivning uden kant |
|------------------------|---|--------------------------|---|---------------------|-----------------------|
| | | Papirkassette 1 | Papirkassette 2 | | |
| Almindeligt papir | Letter* ¹ , A4, B5* ¹ | – | Op til linjen angivet med trekantsymbol et på kantstyret.* ² | Auto, Manuel | – |
| | A5* ¹ | – | | Manuel | |
| | Legal* ¹ | – | 1 | Manuel | |
| | A6* ¹ | 20 | 20 | Manuel | |
| | Brugerdefineret* ¹ | – | 1 | Manuel | |
| Konvolut* ¹ | Konvolut #10, konvolut DL, konvolut C6 | – | 10 | – | – |

*1 Kun udskrivning fra computer er tilgængeligt.

*2 Ved manuel 2-sidet udskrivning kan du lægge op til 30 ark papir i, hvor der allerede er udskrevet på den ene side.

Relaterede oplysninger

➔ [“Delenes navne og funktioner” på side 13](#)

➔ [“Websted for teknisk support” på side 155](#)

Liste over papirtyper

For at opnå den bedst mulige udskriftskvalitet skal du vælge den papirtype, som passer til papiret.

| Papirnavn | Papirtype | |
|---|---------------------|--|
| | Kontrolpanel | Printerdriver, smart-enhed* ² |
| Epson Bright White Ink Jet Paper* ¹ | almindelige papirer | almindelige papirer |
| Epson Ultra Glossy Photo Paper* ¹ | Ultra Glossy | Epson Ultra Glossy |
| Epson Premium Glossy Photo Paper* ¹ | Prem. Glossy | Epson Premium Glossy |
| Epson Premium Semigloss Photo Paper* ¹ | Prem. Semigloss | Epson Premium Semigloss |
| Epson Photo Paper Glossy* ¹ | Glossy | Photo Paper Glossy |
| Epson Matte Paper-Heavyweight* ¹ Epson Double-Sided Matte Paper* ¹ | Matte | Epson Matte |
| Epson Photo Quality Ink Jet Paper* ¹ | Fotokvalitet IJ | Epson Photo Quality Ink Jet |
| Epson Iron-On Cool Peel Transfer Paper | almindelige papirer | almindelige papirer |
| Epson Photo Stickers* ¹ | Fotostickere | Epson Photo Stickers |

Ilægning af papir

| Papirnavn | Papirtype | |
|-----------------------|---------------------|------------------------------|
| | Kontrolpanel | Printerdriver, smart-enhed*2 |
| Almindelige papirer*1 | almindelige papirer | almindelige papirer |
| Konvolut | Konvolut | Konvolut |

*1 Disse papirtyper er kompatible med Exif Print og PRINT Image Matching, når der udskrives vha. printerdriveren. Der findes flere oplysninger i den dokumentation, der følger med det Exif Print- eller PRINT Image Matching-kompatible digitalkamera.

*2 Ved smart-enheder kan disse medietyper vælges ved udskrivning vha. Epson iPrint.

Ilægning af papir i Papirkassette 1

Du kan ilægge fotopapir i lille størrelse. Når du ilægger den samme størrelse og type papir i papirkassette 2 og vælger **Kassette1>Kassette2**, kan du udskrive kontinuerligt.



Vigtigt:

Udtag eller indsæt ikke papirkassette, mens printeren er i drift. Det kan beskadige printeren.

Bemærk:

Når udskriftsbakken er skubbet ud, skal du kontrollere, at der ikke er papir på bakken og derefter lukke den ved at skubbe den ind med hånden.

1. Løft kontrolpanelet.

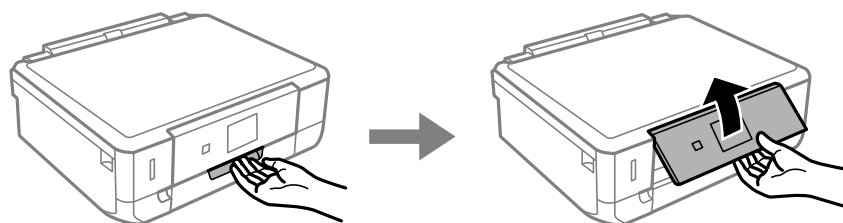

2. Åbn frontdækslet, og træk papirkassette 1 ud.

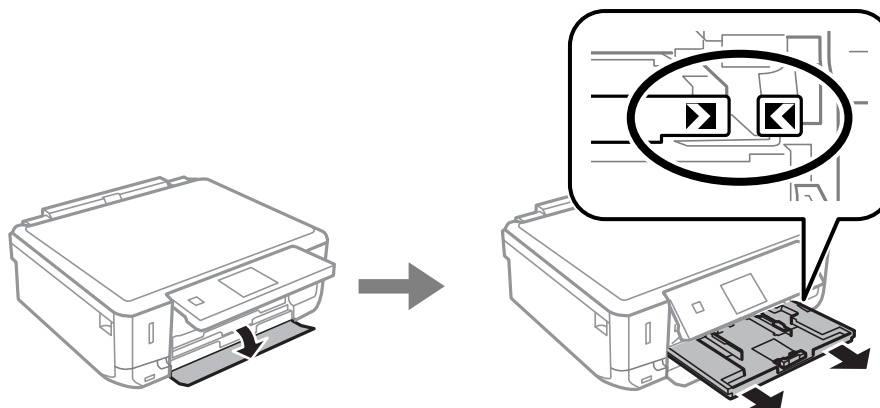

Ilægning af papir



Vigtigt:

Hvis papirkassette 1 er for langt inde i printeren, skal du slukke den og tænde den igen.

3. Skub kantstyrene til deres maksimale position.

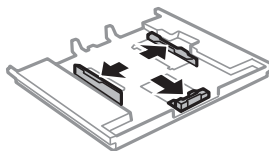

4. Skub det forreste kantstyr til den papirstørrelse, du vil bruge.

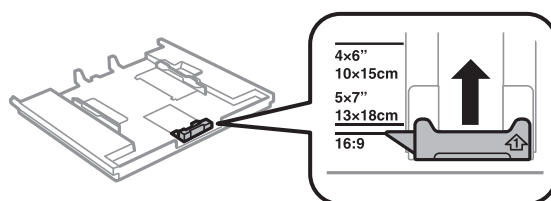

5. Ilæg papir med den udskrivelige side nedad mod det forreste kantstyr.

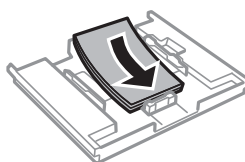
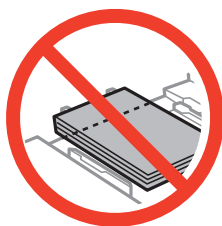

Ilægning af papir

! **Vigtigt:**

- ❑ Sørg for, at papiret ikke strækker sig ud over trekantssymbolet i enden af kassetten.

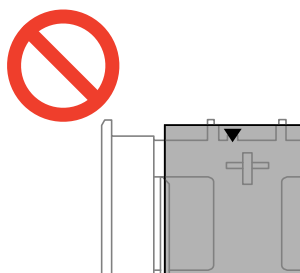

- ❑ Læg ikke mere papir i end det maksimale antal ark, som er angivet for papiret. Læg ikke papirer i over linjen angivet af trekantssymbolet på kantstyret.



- ❑ Fotomærkatark

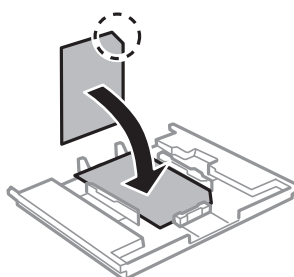

6. Skub det højre kantstyr til kanten af papiret.

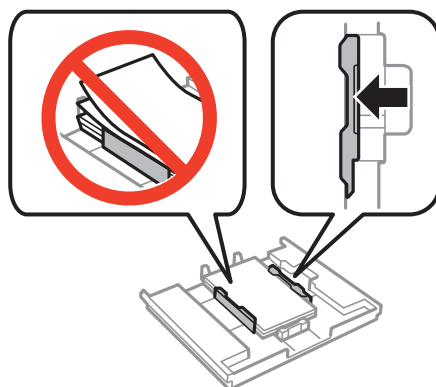

Ilægning af papir

7. Indsæt papirkassette 1. Juster justeringsmærkerne på printeren og bakken.

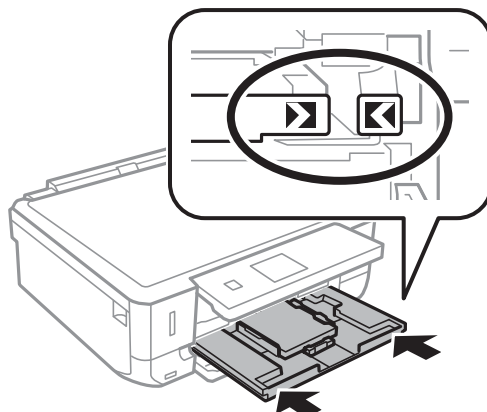

8. Kontroller de aktuelle indstillinger for papirstørrelse og papirtype, der vises på kontrolpanelet. Hvis du vil bruge indstillingerne, skal du vælge **Bekræft** vha. knappen ▲ eller ▼, trykke på knappen OK, og gå til trin 10. Hvis du vil ændre indstillingerne, skal du vælge **Skift** vha. knappen ▲ eller ▼, trykke på knappen OK, og gå til næste trin.

Bemærk:

Hvis du har deaktiveret indstillingen **Paperkonfiguration**, vises skærmen til indstilling af papir ikke. Gå til trin 10.

9. På skærmen til indstilling af papirstørrelse skal du vælge papirstørrelse vha. knappen ▲ eller ▼ og derefter trykke på knappen OK. På skærmen til indstilling af papirtype skal du vælge papirtype på samme måde og derefter trykke på knappen OK. Kontroller indstillingerne, og tryk derefter på knappen OK.

Bemærk:

Du kan også få vist skærmen til indstilling af papirstørrelse og papirtype ved at vælge **Opsætning > Printerops. > Indstil. af papirkilde > Konfigurering af papir.**

10. Skub udskriftsbakken ud.

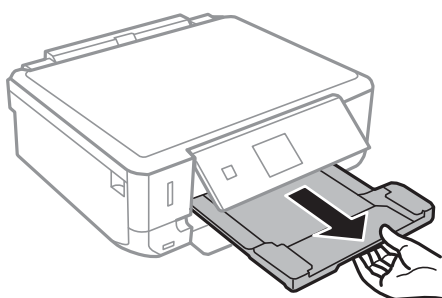

Relaterede oplysninger

- ➔ “Forholdsregler til papirhåndtering” på side 31
- ➔ “Tilgængeligt papir og kapaciteter” på side 32

Ilægning af papir i Papirkassette 2

Du kan ilægge næsten enhver type papir. Vi anbefaler, at du ilægger almindeligt A4-papir, da det er det, der bruges mest hyppigt. Når du ilægger den samme størrelse og type papir i papirkassette 1 og vælger **Kassette1**>**Kassette2**, kan du udskrive kontinuerligt.

**Vigtigt:**

Udtag eller indsæt ikke papirkassette, mens printeren er i drift. Det kan beskadige printeren.

Bemærk:

Når udskriftsbakken er skubbet ud, skal du kontrollere, at der ikke er papir på bakken og derefter lukke den ved at skubbe den ind med hånden.

1. Løft kontrolpanelet.

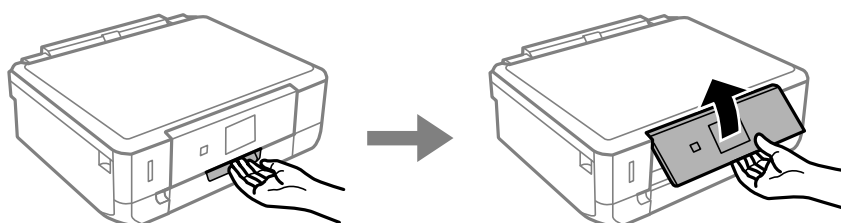

2. Åbn frontdækslet, og træk papirkassette 2 ud.

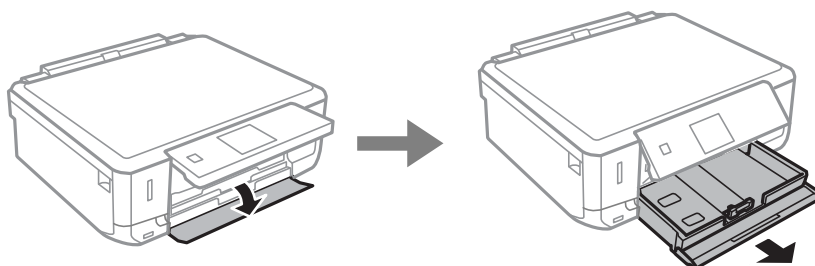

3. Skub kantstyrene til deres maksimale position.

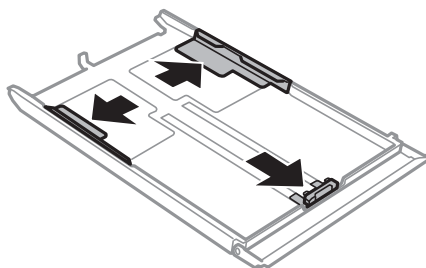

Ilægning af papir

4. Skub det forreste kantstyr til den papirstørrelse, du vil bruge.

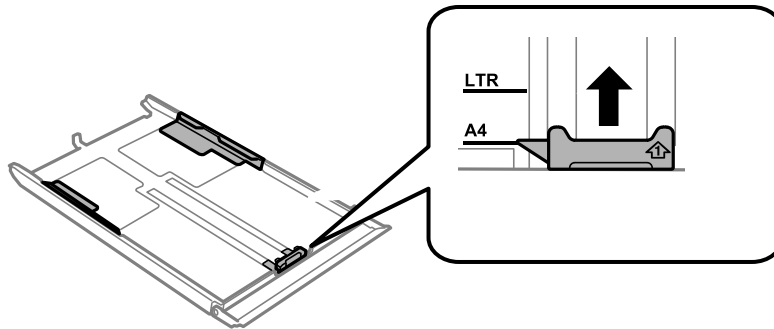

5. Ilæg papir med den udskrivelige side nedad mod det forreste kantstyr.

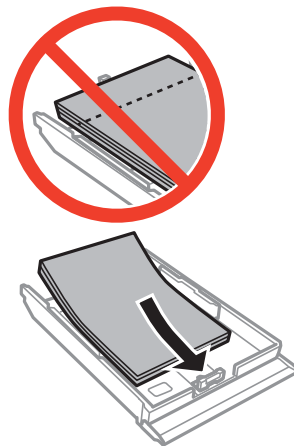

! **Vigtigt:**

- Sørg for, at papiret ikke strækker sig ud over trekantssymbolet i enden af kassetten.

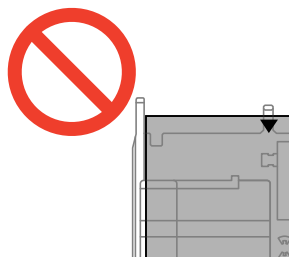

- Læg ikke mere papir i end det maksimale antal ark, som er angivet for papiret. Læg ikke almindelige papirer i over linjen angivet af trekantssymbolet på kantstyret.

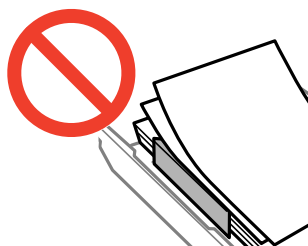

Ilægning af papir

- ❑ Konvolutter

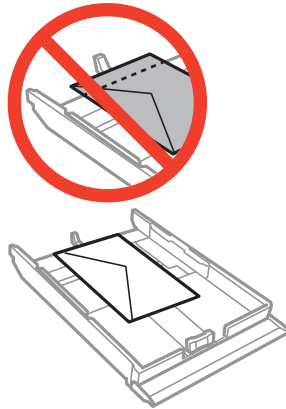

- ❑ Fotomærkatark

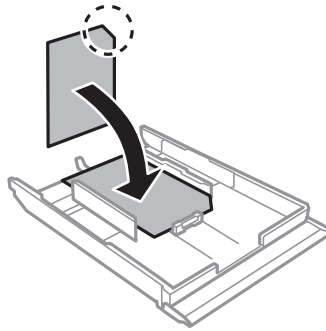

- ❑ Papir større end A4:
Træk papirkassette 1 ud på forhånd.

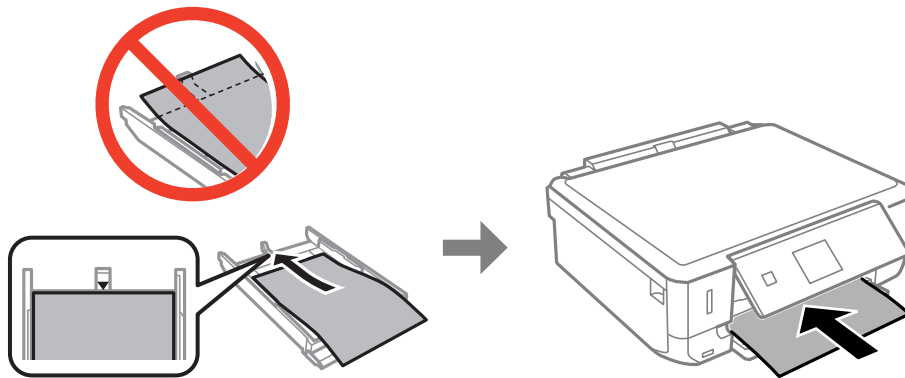

Ilægning af papir

6. Skub det højre kantstyr til kanten af papiret.

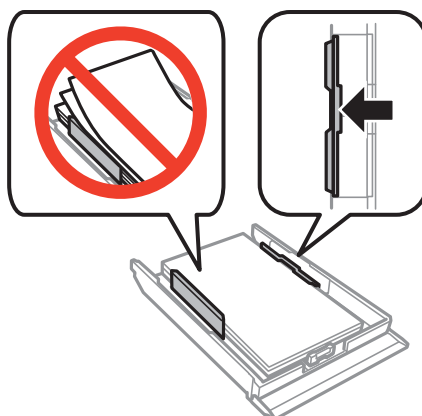

7. Indsæt papirkassette 2.

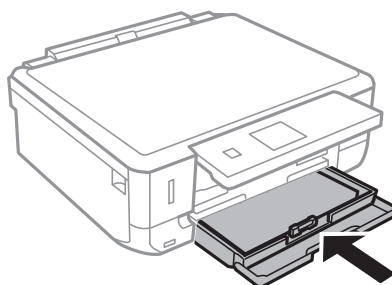

8. Kontroller de aktuelle indstillinger for papirstørrelse og papirtype, der vises på kontrolpanelet. Hvis du vil bruge indstillingerne, skal du vælge **Bekræft** vha. knappen ▲ eller ▼, trykke på knappen OK, og gå til trin 10. Hvis du vil ændre indstillingerne, skal du vælge **Skift** vha. knappen ▲ eller ▼, trykke på knappen OK, og gå til næste trin.

Bemærk:

Hvis du har deaktiveret indstillingen **Paperkonfiguration**, vises skærmen til indstilling af papir ikke. Gå til trin 10.

9. På skærmen til indstilling af papirstørrelse skal du vælge papirstørrelse vha. knappen ▲ eller ▼ og derefter trykke på knappen OK. På skærmen til indstilling af papirtype skal du vælge papirtype på samme måde og derefter trykke på knappen OK. Kontroller indstillingerne, og tryk derefter på knappen OK.

Bemærk:

Du kan også få vist skærmen til indstilling af papirstørrelse og papirtype ved at vælge **Opsætning > Printerops. > Indstil. af papirkilde > Konfigurering af papir.**

10. Skub udskriftsbakken ud.

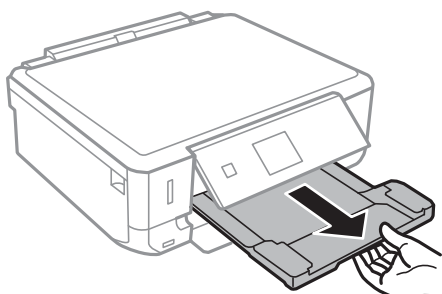

Ilægning af papir

Relaterede oplysninger

- ➔ [“Forholdsregler til papirhåndtering” på side 31](#)
- ➔ [“Tilgængeligt papir og kapaciteter” på side 32](#)

Placering af originaler på Scannerglaspladen

! **Vigtigt:**

Når du placerer tykke originaler, f.eks. bøger, skal du forhindre, at lys udefra skinner direkte på scannerglaspladen.

1. Åbn dokumentlågen.

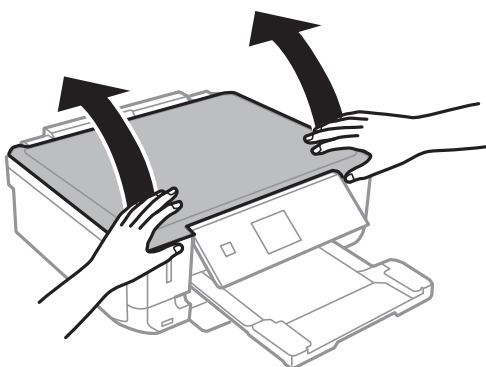

2. Fjern evt. støv eller snavs på scannerglaspladen.
3. Placer originalen, så den vender nedad, og skub den hen til mærket i hjørnet.

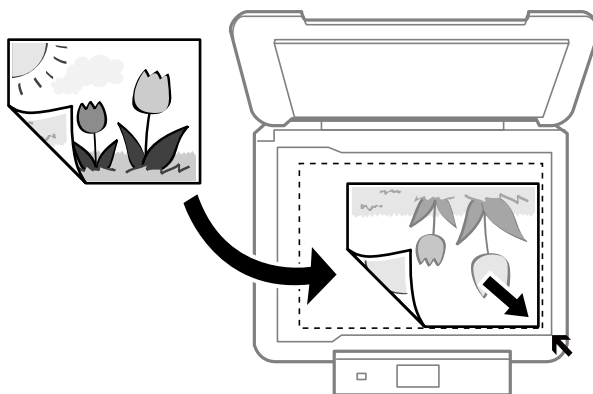

Bemærk:

Området 1,5 mm fra kanten af scannerglaspladen scannes ikke.

- Ved kopiering af fotos skal fotoene placeres 5 mm fra kanterne af scannerglaspladen.

Du kan placere op til to fotos ad gangen (afhængigt af originalernes størrelse). Der skal være 5 mm mellem fotos.

Placering af originaler på Scannerglaspladen

Du kan placere fotos af forskellig størrelse samtidigt. Fotoene skal være større end 30 x 40 mm.

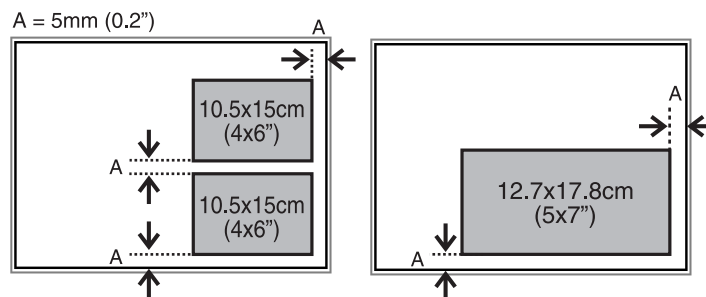

- Du kan kopiere et cd/dvd-mærkat ved at placere cd'en/dvd'en i midten af scannerglaspladen. Hvis cd'en/dvd'en ikke er placeret nøjagtigt i midten, justeres placeringen automatisk.

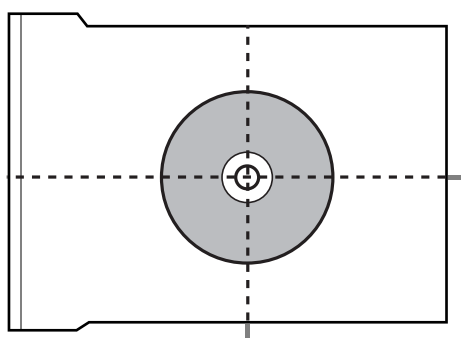

- Hvis du scanner med **Fuldautomatisk tilstand** eller en eksempelvisning i miniature i EPSON Scan, skal du flytte originalen 4,5 mm væk fra kanterne af scannerglaspladen.

Placer flere fotos med en indbyrdes afstand på mindst 20 mm.

Fotoene skal være større end 15 x 15 mm.

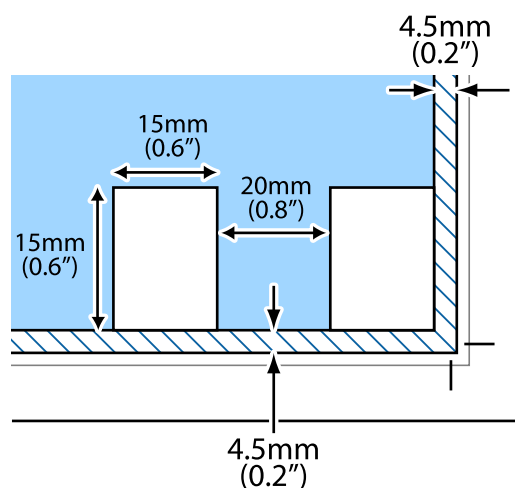



- Luk forsigtigt lågen.

Bemærk:

Fjern originalerne, når de er scannet eller kopieret. Hvis du lader originalerne ligge for længe på scannerglaspladen, kan de komme til at hænge fast på glasoverfladen.

Isætning af et hukommelseskort

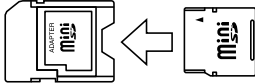
Understøttede hukommelseskort

| | |
|---|--|
|  | miniSD* miniSDHC* microSD* microSDHC* microSDXC* |
|  | SD SDHC SDXC |

* Monter en adapter, der passer til hukommelseskortpladsen. Ellers kan kortet sætte sig fast.

Relaterede oplysninger

➔ [“Specifikationer for understøttede hukommelseskort” på side 147](#)

Isætning og udtagning af et hukommelseskort

1. Sæt et hukommelseskort i printerens.

Printeren begynder at læse dataene, og indikatoren blinker. Når læsningen er færdig, holder indikatoren op med at blinke og lyser konstant.

Isætning af et hukommelseskort

! **Vigtigt:**

Forsøg ikke at tvinge kortet helt ind på pladsen. Det skal ikke sættes helt ind.

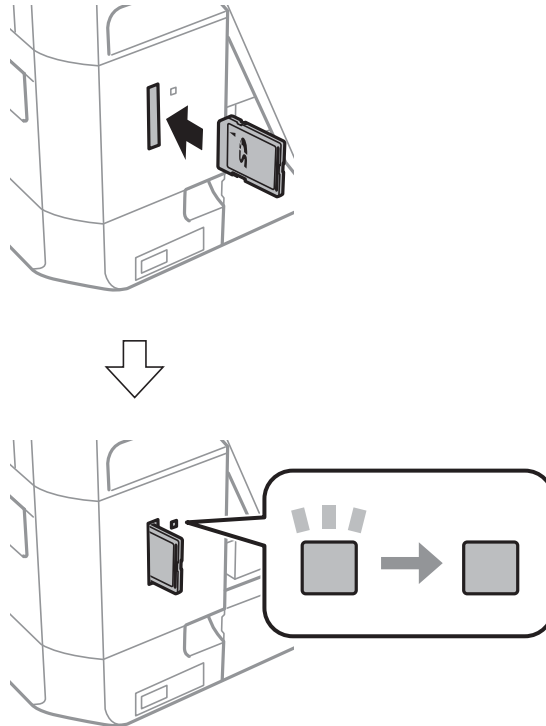

2. Når du er færdig med at bruge hukommelseskortet, skal du kontrollere, at indikatoren ikke blinker og derefter fjerne kortet.

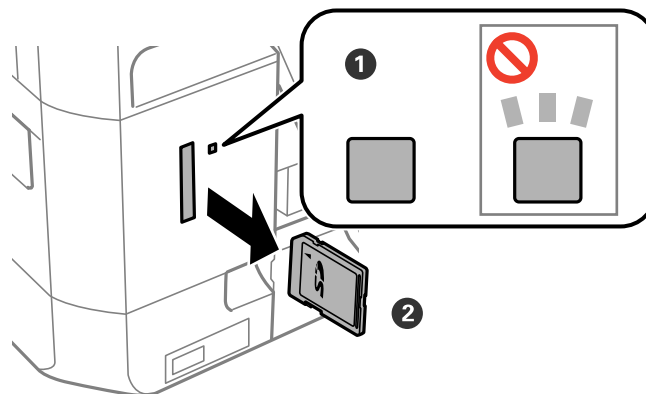

! **Vigtigt:**

Hvis du fjerner kortet, mens indikatoren blinker, kan dataene på hukommelseskortet gå tabt.

Bemærk:

Hvis du åbner hukommelseskortet fra en computer, skal du bruge funktionen til sikker fjernelse af enheden fra computeren.

Isætning af et hukommelseskort

Relaterede oplysninger

➔ [“Adgang til et hukommelseskort fra en computer”](#) på side 154

Ilægning af en cd/dvd til udskrivning

Udskrivelige cd'er/dvd'er

Du kan udskrive på en cirkulær, 12 cm cd/dvd, der er mærket som egnet til udskrivning, f.eks. "kan udskrives på mærkatoverfladen" eller "kan udskrives på inkjetprintere". Hvis du vil udskrive på en cd/dvd af høj kvalitet, skal du vælge **CD/DVD Premium Surface** som **Papirtype** i printerdriveren.

Du kan også udskrive på Blu-ray Discs™.

Forholdsregler for håndtering af cd/dvd

- Se den dokumentation, der fulgte med din cd/dvd, for at få flere oplysninger om håndtering af cd/dvd eller skrivning af data.
- Udskriv ikke på cd'en/dvd'en, før du skriver data til den. Hvis du gør, kan fingeraftryk, snavs eller ridser på overfladen forårsage fejl under skrivning af data.
- Afhængigt af cd/dvd-typen eller udskriftsdataene, kan der forekomme udtværing af blæk. Prøv at lave en testudskrivning på en ekstra cd/dvd. Kontroller den trykte overflade efter at have ventet én hel dag.
- Sammenlignet med udskrivning på ægte Epson-papir er udskrivningstætheden reduceret for at forhindre blæk i at blive udtværet på cd'en/dvd'en. Juster udskrivningstætheden efter behov.
- Lad den udskrevne cd/dvd tørre i mindst 24 timer, og undgå direkte sollys. Stabl ikke, og indsæt ikke cd'erne/dvd'erne i din enhed, før de er fuldstændigt tørre.
- Hvis den trykte overflade er klæbende, selv efter den er tørret, skal du reducere udskrivningstætheden.
- Genudskrivning på den samme cd/dvd vil muligvis ikke forbedre udskrivningskvaliteten.
- Hvis der utilsigtet udskrives på cd/dvd-bakken eller det indre, gennemsigtige område, skal du øjeblikkeligt tørre blækket af.
- Afhængigt af indstillingen for udskrivningsområde, kan cd/dvd'en eller cd/dvd-bakken blive snavset. Angiv indstillinger for at udskrive på det område, der kan udskrives på.

Relaterede oplysninger

➔ ["Epson Print CD" på side 120](#)

Ilægning af en cd/dvd



Vigtigt:

- Før du udskriver på cd'en/dvd'en, skal du se forholdsreglerne for håndtering af cd/dvd.
- Før ikke cd/dvd-bakken ind, mens printeren er i drift. Det kan beskadige printeren.
- Indfør ikke cd/dvd-bakken, før du gives besked om det. Hvis du gør det, opstår der en fejl, og cd'en/dvd'en skubbes ud.

Ilægning af en cd/dvd til udskrivning

Bemærk:

Når udskriftsbakken er skubbet ud, skal du kontrollere, at der ikke er papir på bakken og derefter lukke den ved at skubbe den ind med hånden.

1. Tryk på knappen , og vælg **Ilæg CD/DVD** vha. knappen **▲** eller **▼**, og tryk derefter på knappen OK. Vælg **Ja** vha. knappen **▲** eller **▼**, og tryk på knappen OK.
2. Der vises en meddelelse på skærmen, der angiver, at printeren gøres klar, og derefter instrueres du i at ilægge en cd/dvd. Følg anvisningerne nedenfor for at ilægge cd'en/dvd'en.
3. Løft kontrolpanelet.

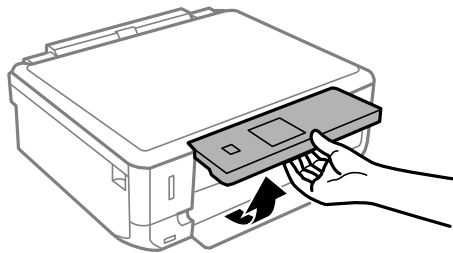

4. Luk frontdækslet.

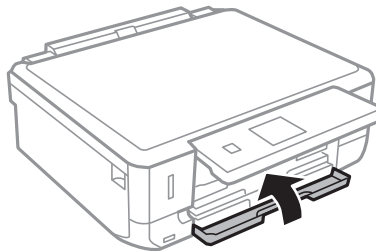

5. Tag cd/dvd-bakken i bunden af printeren ud.

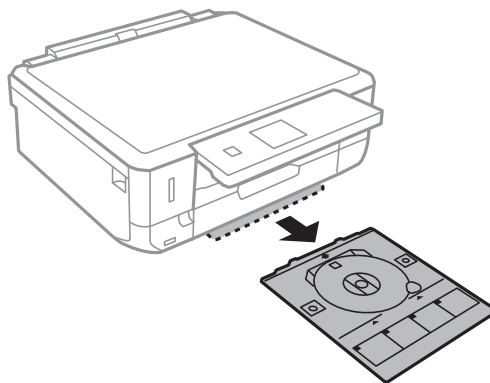

Ilægning af en cd/dvd til udskrivning

- Placer en cd/dvd på cd/dvd-bakken med den side, der kan udskrives på, vendt opad.

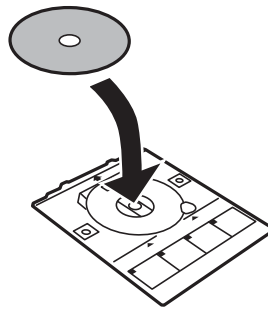

- Før cd/dvd-bakken ind i printeren. Juster justeringsmærkerne på printeren og bakken.

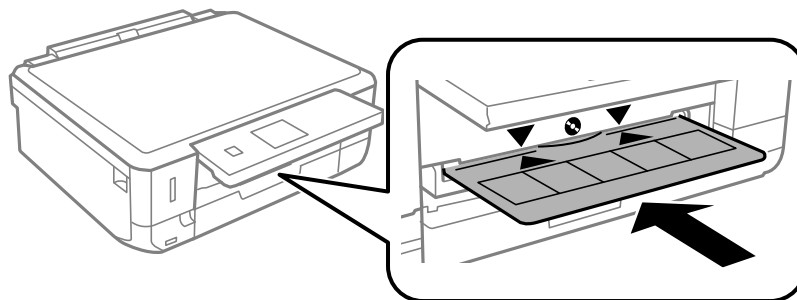

- Tryk på knappen OK. Når der vises en meddelelse på skærmen, der angiver, at printeren er klar, skal du trykke på knappen OK.

Relaterede oplysninger

- ➔ [“Udskrivelige cd'er/dvd'er” på side 48](#)
- ➔ [“Forholdsregler for håndtering af cd/dvd” på side 48](#)

Udtagning af en cd/dvd

- Fjern cd/dvd-bakken, når den automatisk skubbes ud efter udskrivningen, og tag derefter cd'en/dvd'en ud af bakken.

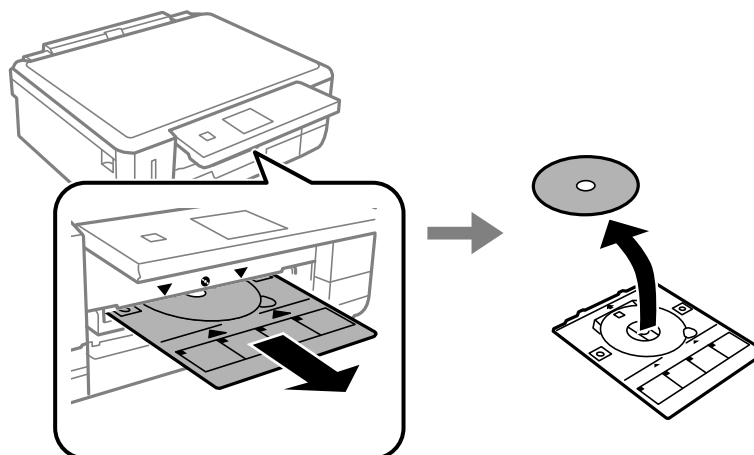

Ilægning af en cd/dvd til udskrivning

2. Indsæt cd/dvd-bakken i åbningen nederst på printeren.

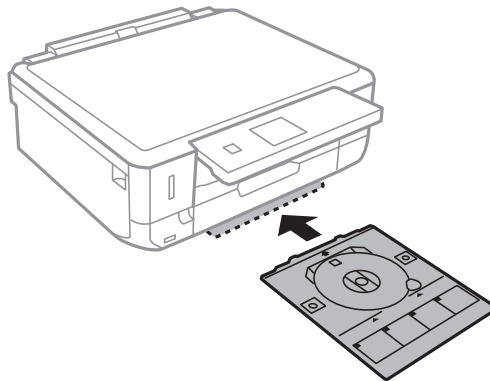

! **Vigtigt:**

Når udskrivningen er færdig, skal du huske at fjerne cd/dvd-bakken og opbevare den i bunden af printeren. Hvis du ikke fjerner bakken og tænder eller slukker printeren eller udfører skrivehovedrensning, vil cd/dvd-bakken ramme skrivehovedet og kan medføre, at der opstår fejl på printeren.

Bemærk:

Du kan tage cd/dvd-bakken ud uden at udskrive ved at trykke på knappen , vælge **Udskub CD/DVD-bakke > Ja** og derefter trykke på knappen **OK**.

Relaterede oplysninger

- ➔ [“Forholdsregler for håndtering af cd/dvd” på side 48](#)

Udskrivning

Udskrivning fra betjeningspanelet

Udskrivning af fotos ved at vælge fra et hukommelseskort

1. Læg papir i printeren.



Vigtigt:

Foretag papirindstillingerne på kontrolpanelet.

2. Sæt et hukommelseskort i printeren.



Vigtigt:

Fjern ikke hukommelseskortet, før du er færdig med at udskrive.

Bemærk:

- Tag hukommelseskortet ud, når du udskriver fra en ekstern lagerenhed, f.eks. en harddisk eller en USB-nøgle.
- Hvis du har 1000 eller flere fotos på dit hukommelseskort, opdeles fotoene automatisk i grupper med maks. 999 fotos, og skærmen *Vælg gruppe* vises. Vælg en gruppe, der indeholder de fotos, som du vil udskrive.

3. Skift til **Udskriv billeder** fra startskærmen vha. knappen ◀ eller ▶, og tryk derefter på knappen OK.

4. Vælg et foto med knappen ◀ eller ▶, og indstil antallet af kopier vha. knappen – eller +. Gentag denne procedure for at udskrive mere end ét foto.

Bemærk:

Følgende menuer, som vises, når du trykker på knappen ▼, hjælper dig med let at vælge fotos, når du har mange fotos på dit hukommelseskort.

- Gennemse: Brug menuen **Gennemse efter dato** til at sortere fotos efter dato, og vælg derefter alle fotos fra samme dato på én gang.
- Visning: Brug menuen **9-op** til at få vist ni fotos på en skærm.

5. Tryk på knappen ▼ for at få vist menuen, vælg **Udskriftsindstillinger** vha. knappen ▲ eller ▼, og tryk på knappen OK.

Bemærk:

Vælg **Beskær/Zoom**, hvis du vil beskære en del af fotoet. Brug knappen ▲, ▼, ◀ eller ▶ til at flytte rammen til det område, du vil beskære, og tryk derefter på knappen – eller + for at ændre rammens størrelse. Tryk på knappen ⬆ for at rotere rammen.

6. Brug knappen ▲ eller ▼ til at vælge indstillingslementer, f.eks. papirstørrelse og papirtype, og skift indstillinger vha. knappen ◀ eller ▶.

7. Tryk på knappen ⬇.

Udskrivning

Relaterede oplysninger

- ➔ “Ilægning af papir i Papirkassette 1” på side 34
- ➔ “Ilægning af papir i Papirkassette 2” på side 38
- ➔ “Liste over papirtyper” på side 33
- ➔ “Isætning af et hukommelseskort” på side 45
- ➔ “Funktionen Udskriv billeder” på side 18

Udskrivning af fotos fra et hukommelseskort på en cd/dvd-mærkat

















Du kan vælge fotos, der er gemt på et hukommelseskort, til udskrivning på en cd/dvd-mærkat.

1. Sæt et hukommelseskort i printeren.











Vigtigt:





Fjern ikke hukommelseskortet, før du er færdig med at udskrive.

2. Tryk på knappen , vælg **Udskriv på CD/DVD** vha. knappen  eller , og tryk derefter på knappen OK.
3. Vælg layout vha. knappen  eller , og tryk derefter på knappen OK.
4. Kontroller skærmen, og tryk derefter på knappen OK. I forbindelse med **CD / DVD 4-op** skal du vælge, om fotoene skal placeres automatisk eller manuelt, vha. knappen  eller . Tryk derefter på knappen OK.
5. Vælg de fotos, du vil udskrive vha. knappen  eller , angiv antallet af kopier vha. knappen  eller , og tryk derefter på knappen OK. Når du placerer fotos manuelt til **CD / DVD 4-op**, skal du, efter at have fået vist det foto, du vil udskrive, vha. knappen  eller , vælge **Placer dette billede** vha. knappen  eller  og derefter trykke på knappen OK. Hvis du vil efterlade et tomt felt, skal du vælge **Lad stå tomt** vha. knappen  eller  og derefter trykke på knappen OK.

Bemærk:

Det tilgængelige antal kopier vises øverst på skærmen, hvor du vælger de fotos, du vil udskrive, samt antallet af kopier. Du kan vælge fotos, indtil der vises 0.

*Tryk på knappen , og vælg derefter **Beskær/Zoom** vha. knappen  eller , hvis du vil beskære en del af fotoet. Brug knappen , ,  eller  til at flytte rammen til det område, du vil beskære, og tryk derefter på knappen  eller  for at ændre rammens størrelse.*

6. Kontroller skærmen, og tryk derefter på knappen OK.
7. Angiv den udvendige diameter vha. knappen  eller , angiv den indvendige diameter vha. knappen  eller , og tryk derefter på knappen OK.

Bemærk:

Du kan indstille 114 til 120 mm som den udvendige diameter, og 18 til 46 mm som den indvendige diameter i trin af 1 mm.

Udskrivning

- Vælg **Udskriv på en CD/DVD** vha. knappen ▲ eller ▼, og tryk på knappen OK.

Bemærk:

Ved testudskrivning skal du vælge **Test-udskriv på A4-papir** vha. knappen ▲ eller ▼ og derefter lægge almindeligt A4-papir i papirkassetten. Du kan kontrollere udskrivningsbilledet før udskrivning på en cd/dvd-mærkat.

- Der vises en meddelelse på skærmen, der angiver, at printeren gøres klar. Du bedes derefter om at ilægge en cd/dvd. Tryk på ▼ for at se anvisningerne, og ilæg en cd/dvd.
- Tryk på knappen OK. Der vises en meddelelse, der angiver, at printeren er klar. Tryk derefter på OK.
- Tryk på knappen ◇.
- Når udskrivningen er færdig, skubbes cd/dvd-bakken ud. Tag cd/dvd-bakken ud af printeren.
- Tag cd'en/dvd'en ud, og opbevar cd/dvd-bakken i bunden af printeren.

Relaterede oplysninger

- ➔ ["Isætning af et hukommelseskort" på side 45](#)
- ➔ ["Funktionen Flere funktioner" på side 22](#)
- ➔ ["Ilægning af en cd/dvd" på side 48](#)
- ➔ ["Udtagning af en cd/dvd" på side 50](#)

Udskrivning af fotos fra et hukommelseskort med håndskrevne noter

Du kan udskrive et foto på et hukommelseskort med håndskreven tekst eller tegninger. Det gør det muligt at skabe originale kort, f.eks. nytårskort eller julekort.

Vælg først et foto, og udskriv en skabelon på almindeligt papir. Skriv eller tegn på skabelonen, og scan den via printeren. Du kan derefter udskrive fotoet med dine egne personlige noter og tegninger.

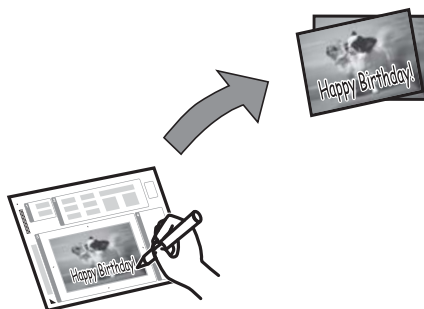

- Sæt et hukommelseskort i printeren.



Vigtigt:

Fjern ikke hukommelseskortet, før du er færdig med at udskrive.

- Skift til **Flere funktioner** fra startskærmen vha. knappen ◀ eller ▶, og tryk derefter på knappen OK.

Udskrivning

3. Vælg **Udskriv lykønskn. med billede** vha. knappen ▲ eller ▼, og tryk derefter på knappen OK.
4. Vælg **Vælg foto-og udsk. skabelon** vha. knappen ▲ eller ▼, og tryk derefter på knappen OK.
5. Vælg et foto vha. knappen ◀ eller ▶, og tryk derefter på knappen OK.
6. Vælg papirstørrelse vha. knappen ▲ eller ▼, og tryk derefter på knappen OK.
7. Vælg papirtype vha. knappen ▲ eller ▼, og tryk derefter på knappen OK.
8. Vælg layout vha. knappen ▲ eller ▼, og tryk derefter på knappen OK.
9. Vælg ramme vha. knappen ▲ eller ▼, og tryk derefter på knappen OK.
10. Læg almindeligt A4-papir i papirkassette 2, og træk derefter udskriftsbakken ud for at udskrive en skabelon.



Vigtigt:

Foretag papirindstillingerne på kontrolpanelet.

11. Tryk på knappen ◊ for at udskrive en skabelon.
12. Følg anvisningerne på skabelonen for at skrive og tegne.
13. Luk udskriftsbakken med hånden. Læg papir, der svarer til den papirtype og -størrelse, der er angivet til højre på skabelonen, i papirkassette 1, og træk derefter udskriftsbakken ud.



Vigtigt:

Foretag papirindstillingerne på kontrolpanelet.

14. Vælg **Udsk. lykønskningskort fra skabelon** vha. knappen ▲ eller ▼, og tryk derefter på knappen OK.
15. Kig på skærmen, placer skabelonen på scannerglaspladen, og tryk derefter på knappen OK.

Bemærk:

Sørg for, at teksten på skabelonen er helt tør, før du placerer den på scannerglaspladen. Hvis der er pletter på scannerglaspladen, udskrives disse også i fotoet.

16. Indstil antallet af kopier vha. knappen – eller +, og tryk derefter på knappen ◊.

Bemærk:

Tryk på knappen ▼ for at justere farverne i fotoene.

Relaterede oplysninger

- ➔ [“Isætning af et hukommelseskort” på side 45](#)
- ➔ [“Funktionen Flere funktioner” på side 22](#)
- ➔ [“Ilægning af papir i Papirkassette 1” på side 34](#)
- ➔ [“Ilægning af papir i Papirkassette 2” på side 38](#)
- ➔ [“Liste over papirtyper” på side 33](#)

Udskrivning

➔ “Placering af originaler på Scannerglaspladen” på side 43

Udskrivning af originalt brevpapir og kalendere

Du kan let udskrive linjeret papir, kalendere, originalt brevpapir og lykønskingskort vha. menuen **Personligt papir** menu.

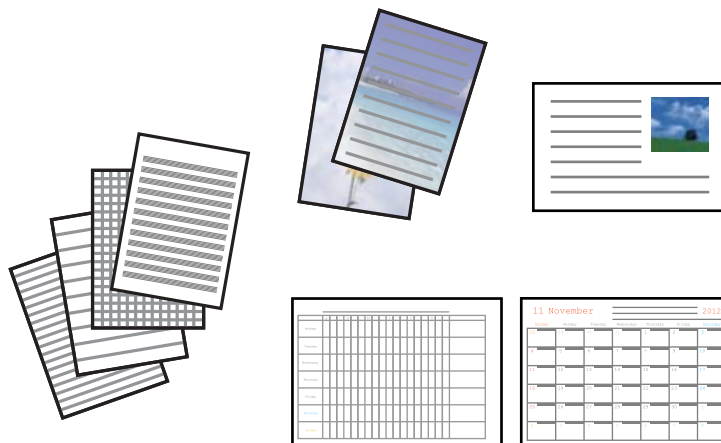

1. Læg papir i printerens.



Vigtigt:

Foretag papirindstillingerne på betjeningspanelet.

2. Sæt hukommelseskortet i printerens for at udskrive brevpapir og lykønskingskort med brug af et foto fra hukommelseskortet.
3. Skift til **Flere funktioner** fra startskærmen vha. knappen ◀ eller ▶, og tryk derefter på knappen OK.
4. Vælg **Personligt papir** vha. knappen ▲ eller ▼, og tryk derefter på knappen OK.
5. Vælg en menu vha. knappen ▲ eller ▼, og tryk derefter på knappen OK.

Bemærk:

*Når du udskriver lykønskingskort, kan du tilføje et billede, der er gemt i printerens, i stedet for at bruge et foto på hukommelseskortet. Vælg **Skabelonkunst** for at tilføje et billede, der er gemt i printerens.*

6. Følg vejledningen på skærmen for at udskrive.

Relaterede oplysninger

- ➔ “Ilægning af papir i Papirkassette 2” på side 38
- ➔ “Liste over papirtyper” på side 33
- ➔ “Isætning af et hukommelseskort” på side 45
- ➔ “Funktionen Flere funktioner” på side 22

Udskrivning af originale konvolutter

Du kan oprette originale konvolutter ved at tilføje et billede, der er gemt i printeren, vha. menuen **Personligt papir**. Du kan bruge samme billede til udskrivning af lykønskingskort, der matcher konvolutterne.

Udskriv først et diagram af en konvolut på papir i størrelse A4, og fold det derefter til en konvolut.

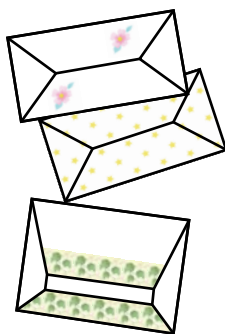

1. Skift til **Flere funktioner** fra startskærmen vha. knappen ◀ eller ▶, og tryk derefter på knappen OK.
2. Vælg **Personligt papir** vha. knappen ▲ eller ▼, og tryk derefter på knappen OK.
3. Vælg **Origami** vha. knappen ▲ eller ▼, og tryk derefter på knappen OK.
4. Vælg **Origamikuvert** vha. knappen ▲ eller ▼, og tryk derefter på knappen OK.
5. Vælg det billede, du vil udskrive på konvolutterne, vha. knappen ◀ eller ▶, og tryk derefter på knappen OK.
Der vises en skærm med udskriftspositionen for billedet og mulighed for at vælge, om foldelinjer skal udskrives.
6. Hvis du vil ændre billedpositionen og indstillingen for foldelinjer, skal du trykke på knappen ▼ for at få vist indstillingsskærmen og ændre indstillingerne.
7. Når du er færdig med at foretage indstillinger, skal du trykke på knappen ↶ for at vende tilbage til skærmen til bekræftelse af indstillinger og derefter trykke på knappen OK.
8. Vælg konvolutternes størrelse vha. knappen ◀ eller ▶, og tryk derefter på knappen OK.
9. Læg almindelige papirer i størrelse A4 i printeren, og tryk på knappen OK.
10. Indstil antallet af kopier vha. knappen – eller +, og tryk derefter på knappen ◊.

Relaterede oplysninger

- ➔ [“Funktionen Flere funktioner” på side 22](#)
- ➔ [“Ilægning af papir i Papirkassette 2” på side 38](#)

Foldning af konvolutter

Efter udskrivning af et konvolutdiagram kan du udskrive et instruktionsark, der viser, hvordan du folder konvolutten; læg derefter instruktionsarket oven på diagrammet, og fold begge ark samlet.

1. Vælg **Instruktion til origamikuvert** i menuen **Origami**, og tryk derefter på knappen OK.
2. Vælg den konvolutstørrelse, du valgte at udskrive konvolutdiagrammet for, vha. knappen ◀ og ▶, og tryk derefter på knappen OK.
3. Læg almindelige papirer i størrelse A4 i printeren, og tryk på knappen OK.
4. Indstil antallet af kopier vha. knappen – eller +, og tryk derefter på knappen ◊.
Nedenstående instruktionsark udskrives.

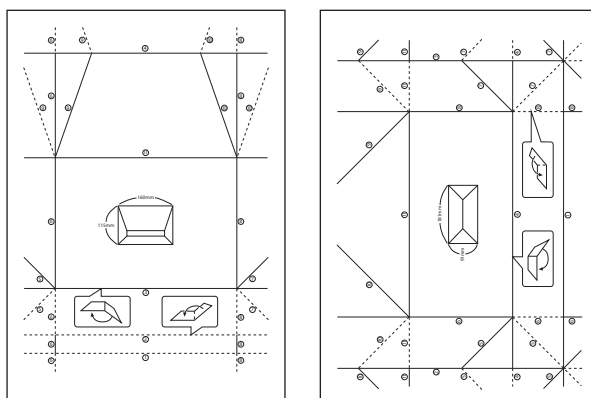

5. Læg instruktionsarket oven på konvolutdiagrammet, og fold begge ark samlet i henhold til anvisningerne på instruktionsarket.
6. Når du er færdig, skal du folde arkene ud, fjerne instruktionsarket og derefter kun folde konvolutdiagrammet langs folderne.

Udskrivning af fotos med brug af andre funktioner

Dette afsnit introducerer de andre udskrivningsfunktioner, der er tilgængelige via betjeningspanelet.

Udskrivning i forskellige layout

Du kan udskrive fotoene på dit hukommelseskort i forskellige layout, f.eks. 2-op, 4-op og øverste halvdel.



Udskrivning

Skift til **Flere funktioner** fra startskærmen vha. knappen ◀ eller ▶, og tryk derefter på knappen OK. Vælg **Billedlayoutark** vha. knappen ▲ eller ▼, og tryk derefter på knappen OK. Følg vejledningen på skærmen for at udskrive.

Relaterede oplysninger

➔ [“Funktionen Flere funktioner” på side 22](#)

Udskrivning af en farvelægningsbog

Du kan udskrive billeder ved kun at udtrække konturen af fotos eller illustrationer. Det gør det muligt at oprette unikke farvelægningsbøger.



Bemærk:

Medmindre de bruges til personligt brug (hjemme eller i andre begrænsede områder), skal du have tilladelse fra copyright-ejeren, når du bruger copyright-beskyttede originaler til at oprette en farvelægningsbog.

Skift til **Flere funktioner** fra startskærmen vha. knappen ◀ eller ▶, og tryk derefter på knappen OK. Vælg **Farvebog** vha. knappen ▲ eller ▼, og tryk derefter på knappen OK. Vælg, om du vil scanne en original eller bruge et foto på et hukommelseskort til at udskrive en farvelægningsbog, og følg derefter anvisningerne på skærmen.

Relaterede oplysninger

➔ [“Funktionen Flere funktioner” på side 22](#)

DPOF-udskrivning

Denne printer er kompatibel med DPOF (Digital Print Order Format) ver. 1.10. DPOF er et format, der gemmer yderligere oplysninger om fotos som f.eks. dato, klokkeslæt, brugernavn og udskrivningsoplysninger. DPOF-kompatible kameraer gør det muligt at indstille de billeder på hukommelseskortet, der skal udskrives, samt antallet af kopier. Når hukommelseskortet sættes i printeren, udskrives de fotos, der er valgt med kameraet.

Bemærk:

Se dokumentationen, der følger med kameraet, for at få oplysninger om, hvordan du foretager udskriftsindstillinger på kameraet.

Når du sætter et hukommelseskort i printeren, vises en bekræftelsesskærm. Vælg **Ja** vha. knappen ▲ eller ▼, og tryk derefter på knappen OK for at få vist skærmen til start af udskrivning. Tryk på knappen ◊ for at starte udskrivning. Hvis du vil ændre udskriftsindstillingerne, skal du trykke på knappen ▼ og derefter trykke på knappen OK. Indstillingselementerne er de samme som i funktionen **Udskriv billeder**.

Relaterede oplysninger

➔ [“Funktionen Udskriv billeder” på side 18](#)

Udskrivning fra en computer

Grundlæggende om udskrivning – Windows

Bemærk:

- Der er forklaringer af indstillingspunkterne i den online hjælp. Højreklik på et punkt, og klik så på **Hjælp**.
- Betjeningen varierer afhængigt af programmet. Der er flere oplysninger i hjælpen til programmet.

1. Læg papir i printeren.



Vigtigt:

Foretag papirindstillingerne på kontrolpanelet.

2. Åbn den fil, du vil udskrive.
3. Vælg **Udskriv** eller **Udskriftsopsætning** i menuen **Filer**.
4. Vælg din printer.
5. Vælg **Indstillinger** eller **Egenskaber** for at åbne vinduet for printerdriveren.

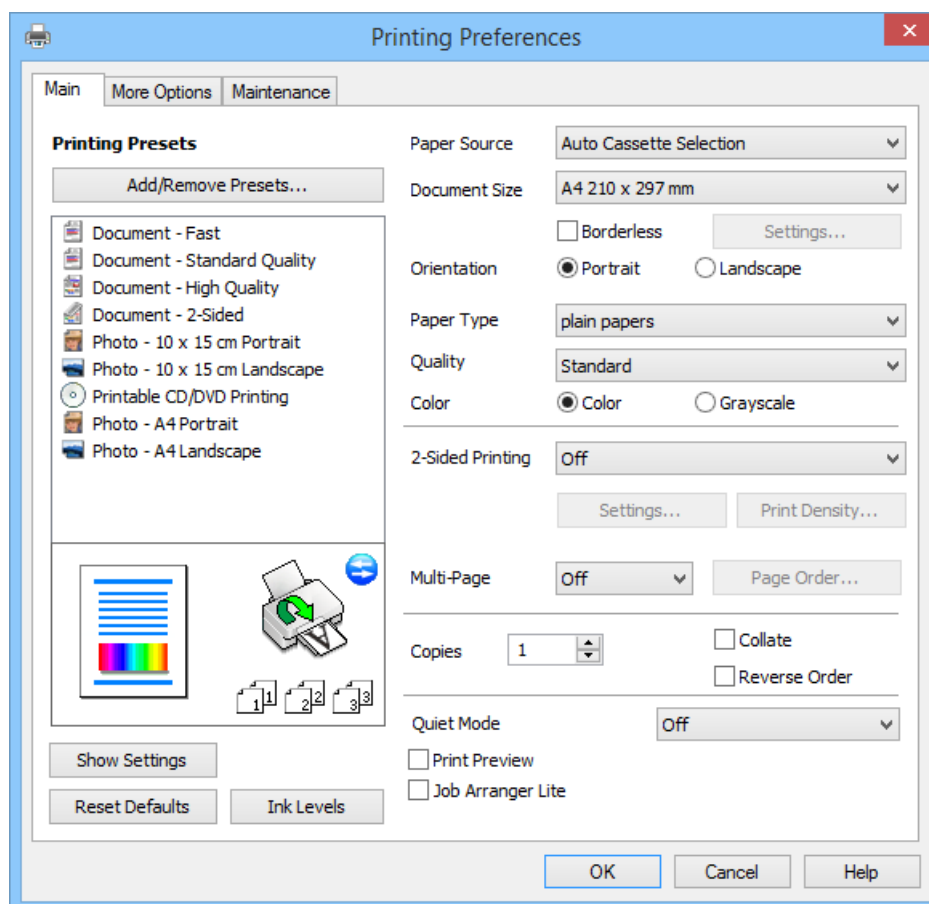

6. Foretag følgende indstillinger.
 - Papirkilde: Vælg den papirkilde, som du lagde papiret i.

Udskrivning

Hvis printeren kun har én papirkilde, vises dette punkt ikke.

- Papirstørrelse: Vælg den papirstørrelse, du har lagt i printeren.
- Uden kant: Vælg for at udskrive uden margener omkring billedet.
Ved udskrivning uden kant, forstørres udskriftsdataene en smule mere end papirstørrelsen, så der ikke udskrives margener langs papirets kanter. Klik på **Indstillinger** for at vælge graden af forstørrelse.
- Retning: Vælg den papirretning, du indstillede i programmet.
- Papirtype: Vælg den papirtype, du lagde i.
- Farve: Vælg **Gråtoneskala** når du vil udskrive i sort eller gråtoner.

Bemærk:

Ved udskrivning på konvolutter skal du vælge **Liggende** som indstilling for **Retning**.

7. Klik på **OK** for at lukke printerdrivervinduet.
8. Klik på **Udskriv**.

Relaterede oplysninger

- ➔ [“Tilgængeligt papir og kapaciteter” på side 32](#)
- ➔ [“Ilægning af papir i Papirkassette 1” på side 34](#)
- ➔ [“Ilægning af papir i Papirkassette 2” på side 38](#)
- ➔ [“Guide til Windows printerdriver” på side 113](#)
- ➔ [“Liste over papirtyper” på side 33](#)

Grundlæggende om udskrivning – Mac OS X

Bemærk:

Betjeningen varierer afhængigt af programmet. Der er flere oplysninger i hjælpen til programmet.

1. Læg papir i printeren.



Vigtigt:

Foretag papirindstillingerne på kontrolpanelet.

2. Åbn den fil, du vil udskrive.

Udskrivning

3. Vælg **Udskriv** i menuen **Filer**, eller brug en anden kommando til at åbne udskrivningsdialogboksen.

Hvis det er nødvendigt, skal du klikke på **Vis info** eller ▼ for at udvide udskrivningsvinduet.

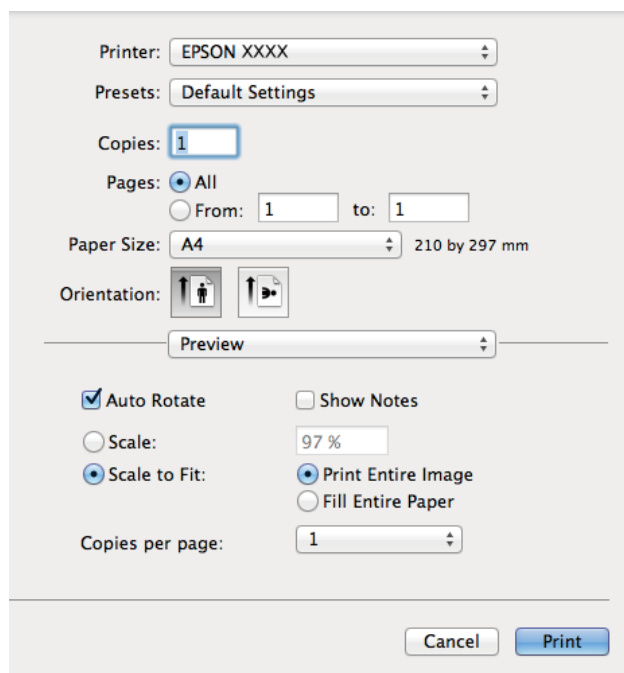

4. Foretag følgende indstillinger.

- Printer: Vælg din printer.
- Fast indstilling: Vælg, når du vil bruge de registrerede indstillinger.
- Papirstørrelse: Vælg den papirstørrelse, du har lagt i printerens.
Ved udskrivning uden margener skal du vælge en papirstørrelse "uden kant".
- Retning: Vælg den papirretning, du indstillede i programmet.

Bemærk:

Vælg liggende retning, når du udskriver på konvolutter.

Udskrivning

5. Vælg **Udskriftsindstillinger** i pop op-menuen.

Bemærk:

Hvis menuen **Udskriftsindstillinger** ikke vises på OS X v10.8.x eller senere, er Epson-printerdriveren ikke installeret korrekt.

Vælg **Systemindstillinger** i menuen  > **Printere & Scannere** (eller **Udskriv & Scan**, **Udskriv & Fax**), fjern printeren og tilføj den derefter igen. Se følgende for at tilføje en printer.

<http://epson.sn>

6. Foretag følgende indstillinger.

- Papirkilde: Vælg den papirkilde, som du lagde papiret i.
Hvis printeren kun har én papirkilde, vises dette punkt ikke.
- Medietype: Vælg den papirtype, du lagde i.
- Udvidelse: Tilgængelig ved valg af en papirstørrelse uden kant.
Ved udskrivning uden kant, forstørres udskriftsdataene en smule mere end papirstørrelsen, så der ikke udskrives margener langs papirets kanter. Vælg graden af forstørrelse.
- Gråtoneskala: Vælg for at udskrive i sort eller gråtoner.

7. Klik på **Udskriv**.

Relaterede oplysninger

- ➔ “Tilgængeligt papir og kapaciteter” på side 32
- ➔ “Ilægning af papir i Papirkassette 1” på side 34
- ➔ “Ilægning af papir i Papirkassette 2” på side 38
- ➔ “Guide til Mac OS X printerdriver” på side 117
- ➔ “Liste over papirtyper” på side 33

Udskrivning på 2 sider

Du kan bruge en af følgende metoder til at udskrive på begge sider af papiret.

- Automatisk 2-sidet udskrivning
- Manuel 2-sidet udskrivning (kun for Windows)

Når printeren er færdig med at udskrive den første side, skal du vende papiret for at udskrive på den anden side.

Du kan også udskrive et hæfte, som oprettes ved at folde udskriften. (kun Windows)

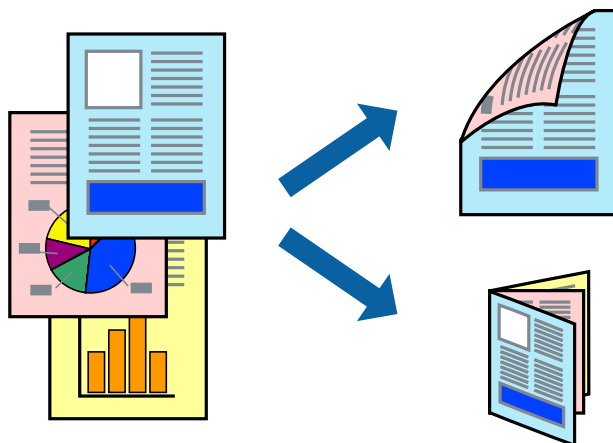

Bemærk:

- Denne funktion kan ikke bruges sammen med udskrivning uden kant.
- Hvis du ikke bruger papir, der er egnet til 2-sidet udskrivning, kan udskriftskvaliteten blive reduceret, og der kan opstå papirstop.
- Bløkket kan trænge igennem til den anden side af papiret afhængigt af papiret og dataene.

Relaterede oplysninger

➔ ["Tilgængeligt papir og kapaciteter" på side 32](#)

Udskrivning på 2 sider (kun Windows)

Bemærk:

- Manuel 2-sidet udskrivning er kun tilgængelig, når EPSON Status Monitor 3 er aktiveret. Hvis EPSON Status Monitor 3 er deaktiveret, skal du åbne printerdriveren, klikke på **Udvidede indstillinger** under fanen **Vedligeholdelse** og derefter vælge **Aktiver EPSON Status Monitor 3**.
- 2-sidet udskrivning er muligvis ikke tilgængeligt, når der søges adgang til printeren via et netværk, eller hvis den bruges som en delt printer.

1. Læg papir i printeren.
2. Åbn den fil, du vil udskrive.
3. Åbn vinduet for printerdriveren.
4. Vælg **Auto (indbinding langs den lange kant)**, **Auto (indbinding langs den korte kant)**, **Manuel (indbinding langs den lange kant)** eller **Manuel (indbinding langs den korte kant)** under **2-sidet udskrivning** på fanen **Hovedmenu**.

Udskrivning

- Klik på **Indstillinger**, foretag de ønskede indstillinger, og klik derefter på **OK** for at lukke vinduet.

Bemærk:

Vælg **Hæfte** for at udskrive et hæfte.

- Klik på **Udskrivningstæthed**, indstil til **Vælg dokumenttype**, og klik derefter på **OK** for at lukke vinduet.

Printerdriveren indstiller automatisk indstillingerne for **Udskrivningstæthed** for den pågældende dokumenttype.

Bemærk:

Ved manuel 2-sidet udskrivning er indstillingen **Udskrivningstæthed** ikke tilgængelig.

Ved automatisk 2-sidet udskrivning kan udskrivningen være langsom pga. den kombination af indstillinger, som er valgt for **Vælg dokumenttype** i vinduet **Udskrivningstæthed** og for **Kvalitet** under fanen **Hovedmenu**.

- Indstil de andre punkter på fanerne **Hovedmenu** og **Flere indstillinger** som nødvendigt, og klik så på **OK**.

- Klik på **Udskriv**.

Når den første side er udskrevet ved manuel 2-sidet udskrivning, vises et pop op-vindue på computeren. Følg vejledningen på skærmen.

Relaterede oplysninger

- ➔ [“Ilægning af papir i Papirkassette 1” på side 34](#)
- ➔ [“Ilægning af papir i Papirkassette 2” på side 38](#)
- ➔ [“Grundlæggende om udskrivning – Windows” på side 60](#)

Udskrivning på 2 sider - Mac OS X

- Læg papir i printerens.
- Åbn den fil, du vil udskrive.
- Åbn vinduet for printerdriveren.
- Vælg **Indst. for tosidet udskrivning** i pop op-menuen, og vælg derefter indbindingen i **2-sidet udskrivning**.
- Vælg **Dokumenttype**.

Bemærk:

Udskrivningen kan være langsom afhængigt af indstillingen for **Dokumenttype**.

Hvis du udskriver data med høj datatæthed, f.eks. fotos eller grafer, skal du vælge **Tekst med foto** eller **Foto** som indstilling for **Dokumenttype**. Hvis der forekommer afslibning, eller billedet bløder igennem til den modsatte side, skal du justere udskriftstætheden og blæktørretiden ved at klikke på pilemærket ud for **Justeringer**.

- Indstil de andre elementer efter behov.
- Klik på **Udskriv**.

Relaterede oplysninger

- ➔ [“Ilægning af papir i Papirkassette 1” på side 34](#)
- ➔ [“Ilægning af papir i Papirkassette 2” på side 38](#)
- ➔ [“Grundlæggende om udskrivning – Mac OS X” på side 61](#)

Udskrivning af flere sider på ét ark

Du kan udskrive to eller fire sider af data på et enkelt ark papir.

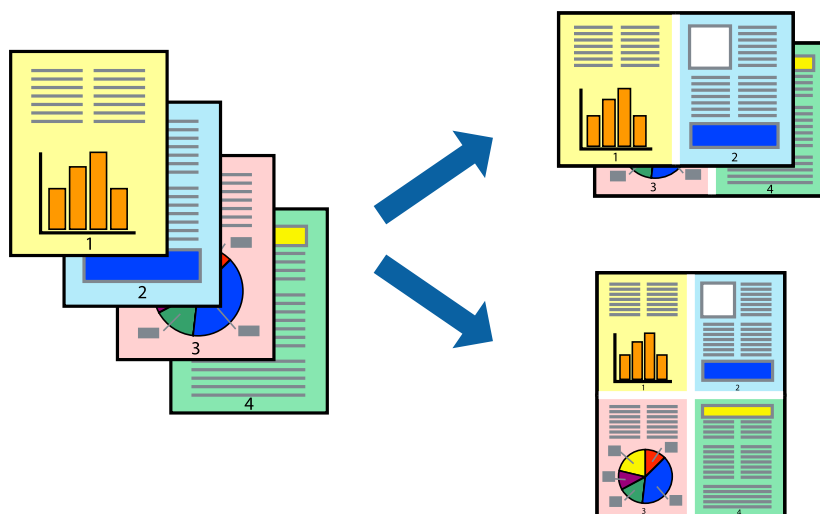

Udskrivning af flere sider på ét ark – Windows

Bemærk:

Denne funktion kan ikke bruges sammen med udskrivning uden kant.

1. Læg papir i printerens.
2. Åbn den fil, du vil udskrive.
3. Åbn vinduet for printerdriveren.
4. Vælg **2-op** eller **4-op** som indstilling for **Flere sider** i fanen **Hovedmenu**.
5. Klik på **Siderækkefølge**, foretag de ønskede indstillinger, og klik derefter på **OK** for at lukke vinduet.
6. Indstil de andre punkter på fanerne **Hovedmenu** og **Flere indstillinger** som nødvendigt, og klik så på **OK**.
7. Klik på **Udskriv**.

Relaterede oplysninger

- ➔ [“Ilægning af papir i Papirkassette 1” på side 34](#)
- ➔ [“Ilægning af papir i Papirkassette 2” på side 38](#)
- ➔ [“Grundlæggende om udskrivning – Windows” på side 60](#)

Udskrivning af flere sider på ét ark – Mac OS X

1. Læg papir i printerens.
2. Åbn den fil, du vil udskrive.
3. Vis udskriftsdialogboksen.

Udskrivning

4. Vælg **Layout** i pop op-menuen.
5. Angiv antallet af sider under **Sider pr. ark**, **Retning** (siderækkefølgen) og **Kant**.
6. Indstil de andre punkter som nødvendigt.
7. Klik på **Udskriv**.

Relaterede oplysninger

- ➔ “Ilægning af papir i Papirkassette 1” på side 34
- ➔ “Ilægning af papir i Papirkassette 2” på side 38
- ➔ “Grundlæggende om udskrivning – Mac OS X” på side 61

Udskrivning, som passer til papirstørrelsen

Du kan foretage en udskrivning, som passer til den papirstørrelse, du har lagt i printeren.



Udskrivning, som passer til papirstørrelsen – Windows

Bemærk:

Denne funktion kan ikke bruges sammen med udskrivning uden kant.

1. Læg papir i printeren.
2. Åbn den fil, du vil udskrive.
3. Åbn vinduet for printerdriveren.
4. Foretag følgende indstillinger på fanen **Flere indstillinger**.
 - Papirstørrelse: Vælg den papirstørrelse, du indstillede i programmet.
 - Outputpapir: Vælg den papirstørrelse, du har lagt i printeren.
Tilpas til side vælges automatisk.

Bemærk:

Hvis du vil udskrive et formindsket billede midt på siden, skal du vælge **Centrer**.

5. Indstil de andre punkter på fanerne **Hovedmenu** og **Flere indstillinger** som nødvendigt, og klik så på **OK**.

- Klik på **Udskriv**.

Relaterede oplysninger

- ➔ “Ilægning af papir i Papirkassette 1” på side 34
- ➔ “Ilægning af papir i Papirkassette 2” på side 38
- ➔ “Grundlæggende om udskrivning – Windows” på side 60

Udskrivning, som passer til papirstørrelsen – Mac OS X

- Læg papir i printerens.
- Åbn den fil, du vil udskrive.
- Vis udskriftsdialogboksen.
- Vælg størrelsen på det papir, du indstillede i programmet, som **Papirstørrelse**.
- Vælg **Papirhåndtering** i pop op-menuen.
- Vælg **Skaler til papirstørrelse**.
- Vælg den papirstørrelse, du lagde i printerens, som indstilling for **Modtagerpapirstr.**
- Indstil de andre punkter som nødvendigt.
- Klik på **Udskriv**.

Relaterede oplysninger

- ➔ “Ilægning af papir i Papirkassette 1” på side 34
- ➔ “Ilægning af papir i Papirkassette 2” på side 38
- ➔ “Grundlæggende om udskrivning – Mac OS X” på side 61

Udskrivning af flere filer samlet (kun for Windows)

Med **Jobarrangør Lite** kan du kombinere flere filer, som er oprettet i forskellige programmer, og udskrive dem som et enkelt udskriftsjob. Du kan angive udskriftsindstillingerne for kombinerede filer, f.eks. layout, udskrivningsrækkefølge og retning.

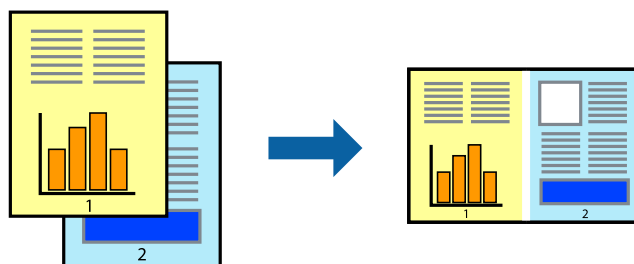

Udskrivning

Bemærk:

Hvis du vil åbne et **Udskrivningsprojekt**, som er gemt i **Jobarrangør Lite**, skal du klikke på **Jobarrangør Lite** på fanen **Vedligeholdelse** i printerdriveren. Herefter skal du vælge **Åbn** i menuen **Filer** for at vælge filen. Filtypenavnet for de gemte filer er ".ecl".

1. Læg papir i printeren.
2. Åbn den fil, du vil udskrive.
3. Åbn vinduet for printerdriveren.
4. Vælg **Jobarrangør Lite** på fanen **Hovedmenu**.
5. Klik på **OK** for at lukke vinduet for printerdriveren.
6. Klik på **Udskriv**.
Vinduet for **Jobarrangør Lite** vises, og udskriftsjobbet føjes til **Udskrivningsprojekt**.
7. Lad vinduet for **Jobarrangør Lite** være åbent, åbn den fil, du vil kombinere med den nuværende fil, og gentag så trin 3 til 6.

Bemærk:

Hvis du lukker vinduet **Jobarrangør Lite**, bliver det ugemte **Udskrivningsprojekt** slettet. Vælg **Gem** i menuen **Filer** for at udskrive på et senere tidspunkt.

8. Vælg menuerne **Layout** og **Rediger** i **Jobarrangør Lite** for at redigere **Udskrivningsprojekt** efter behov.
9. Vælg **Udskriv** i menuen **Filer**.

Relaterede oplysninger

- ➔ ["Ilægning af papir i Papirkassette 1" på side 34](#)
- ➔ ["Ilægning af papir i Papirkassette 2" på side 38](#)
- ➔ ["Grundlæggende om udskrivning – Windows" på side 60](#)

Forstørret udskrivning og udskrivning af plakater (kun Windows)

Du kan udskrive et billede på flere ark papir for at oprette en større plakat. Du kan udskrive justeringsmærker som en hjælp til at samle arkene.

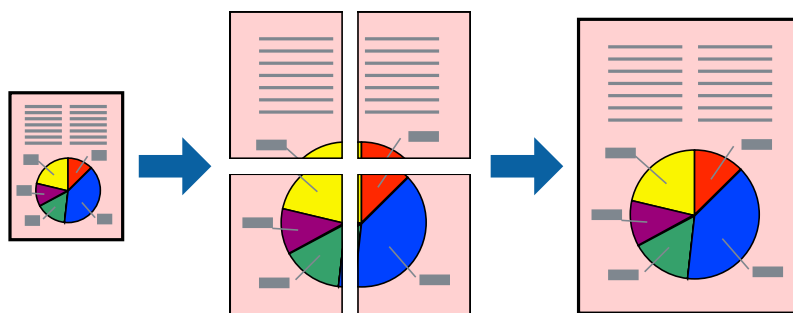

Bemærk:

Denne funktion kan ikke bruges sammen med udskrivning uden kant.

Udskrivning

1. Læg papir i printeren.
2. Åbn den fil, du vil udskrive.
3. Åbn vinduet for printerdriveren.
4. Vælg **2x1 plakat**, **2x2 plakat**, **3x3 plakat** eller **4x4 plakat** under **Flere sider** på fanen **Hovedmenu**.
5. Klik på **Indstillinger**, foretag de nødvendige indstillinger, og klik så på **OK**.
6. Indstil de andre punkter på fanerne **Hovedmenu** og **Flere indstillinger** som nødvendigt, og klik så på **OK**.
7. Klik på **Udskriv**.

Relaterede oplysninger

- ➔ ["Ilægning af papir i Papirkassette 1" på side 34](#)
- ➔ ["Ilægning af papir i Papirkassette 2" på side 38](#)
- ➔ ["Grundlæggende om udskrivning – Windows" på side 60](#)

Fremstilling af plakater vha. Overlappende justeringsmærker

Her er et eksempel på, hvordan man laver en plakat, når **2x2 plakat** er valgt, og **Overlappende justeringsmærker** er valgt under **Udskriv beskæringslinjer**.

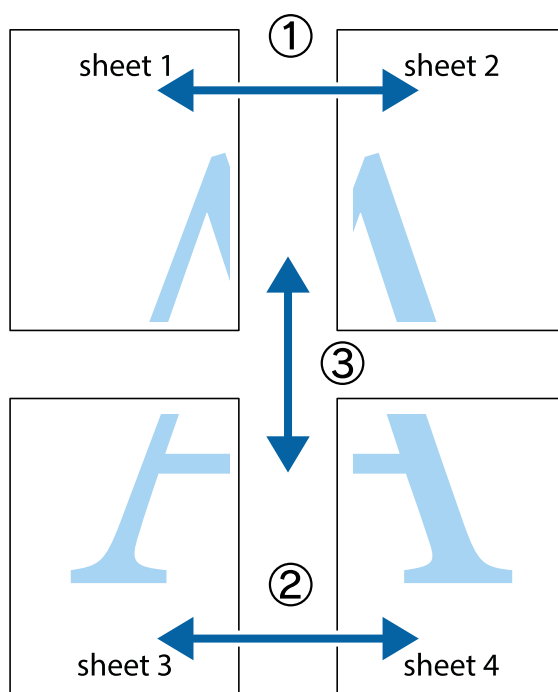

Udskrivning

1. Forbered Sheet 1 og Sheet 2. Klip margenen af Sheet 1 langs den lodrette blå linje, som løber gennem midten af krydsmærket øverst og nederst på siden.

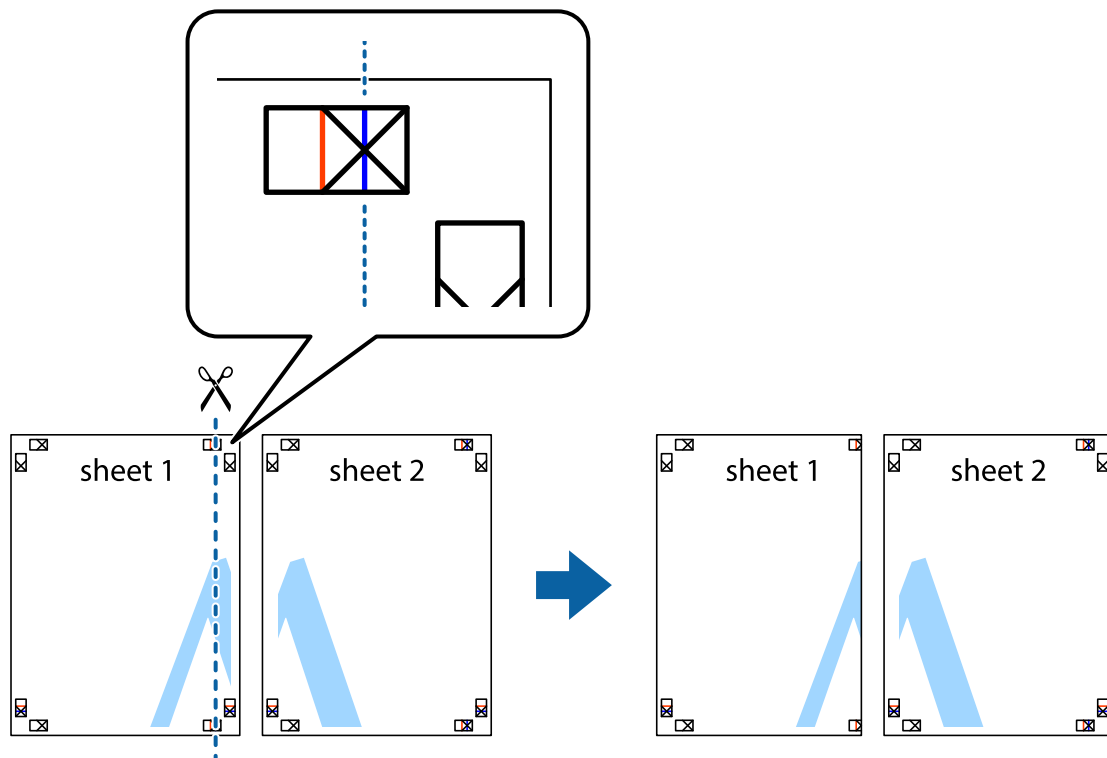

2. Placer kanten af Sheet 1 oven på Sheet 2, så krydsmærkerne passer sammen, og tape så de to ark sammen midlertidigt på bagsiden.

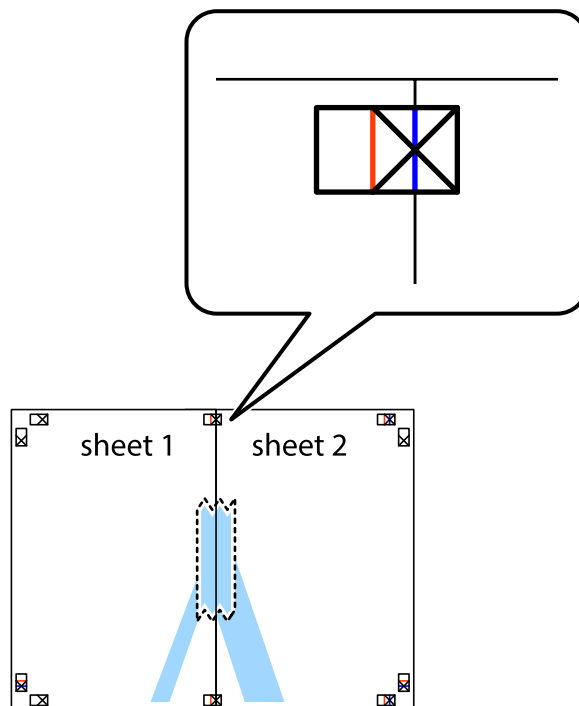

Udskrivning

3. Klip de sammentapede ark i to langs den lodrette røde linje, som løber gennem justeringsmærkerne (denne gang er det linjen til venstre for krydsmærkerne).

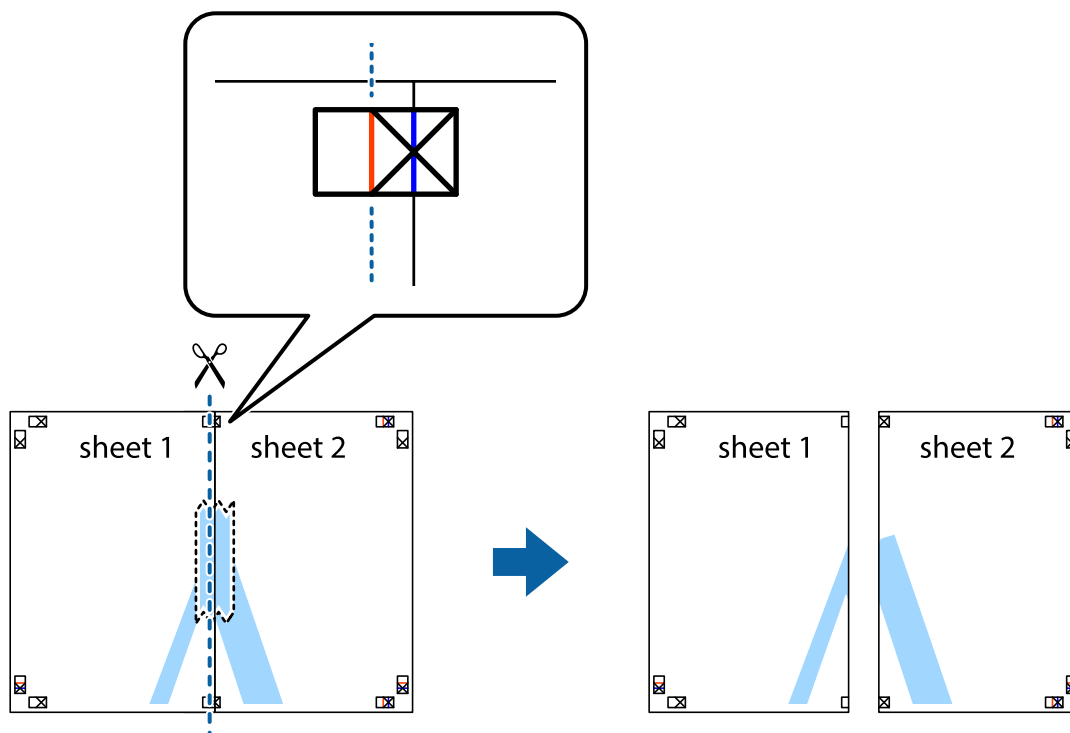

4. Tape arkene sammen bagfra.

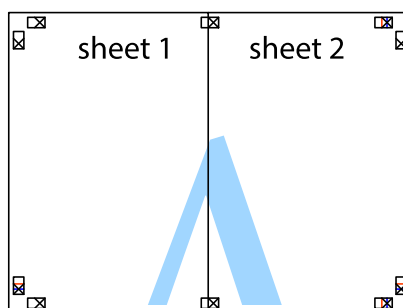

5. Gentag trin 1 til 4 for at tape Sheet 3 og Sheet 4 sammen.

Udskrivning

6. Klip margenen af Sheet 1 og Sheet 2 langs den vandrette blå linje, som løber gennem midten af krydsmærket i venstre og højre side.

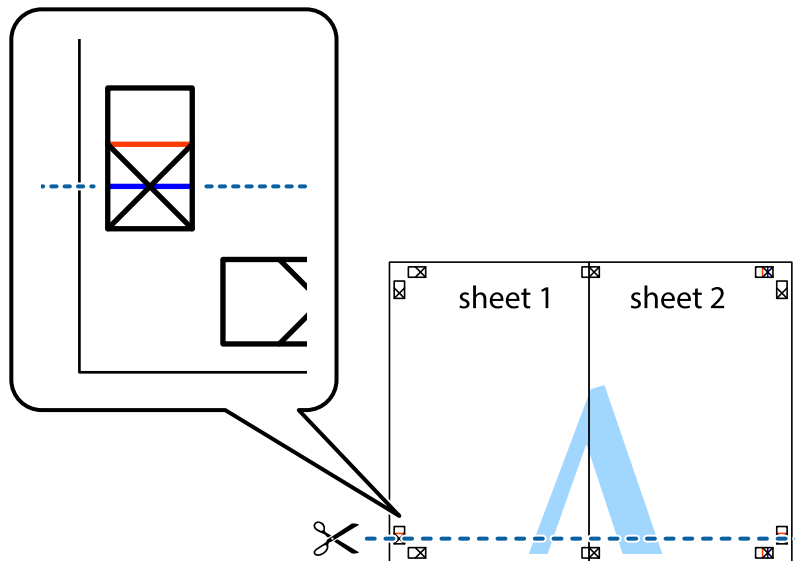

7. Anbring kanten af Sheet 1 og Sheet 2 oven på Sheet 3 og Sheet 4, så krydsmærkerne passer sammen, og tape så arkene sammen midlertidigt på bagsiden.

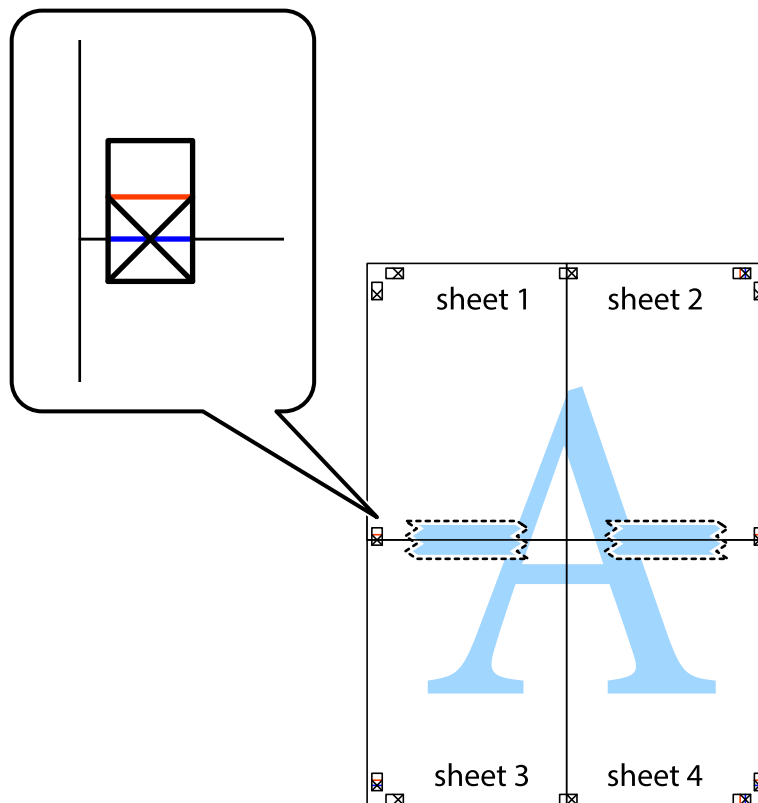

Udskrivning

- Klip de sammentapede ark i to langs den vandrette røde linje, som løber gennem justeringsmærkerne (denne gang er det linjen oven for krydsmærkerne).

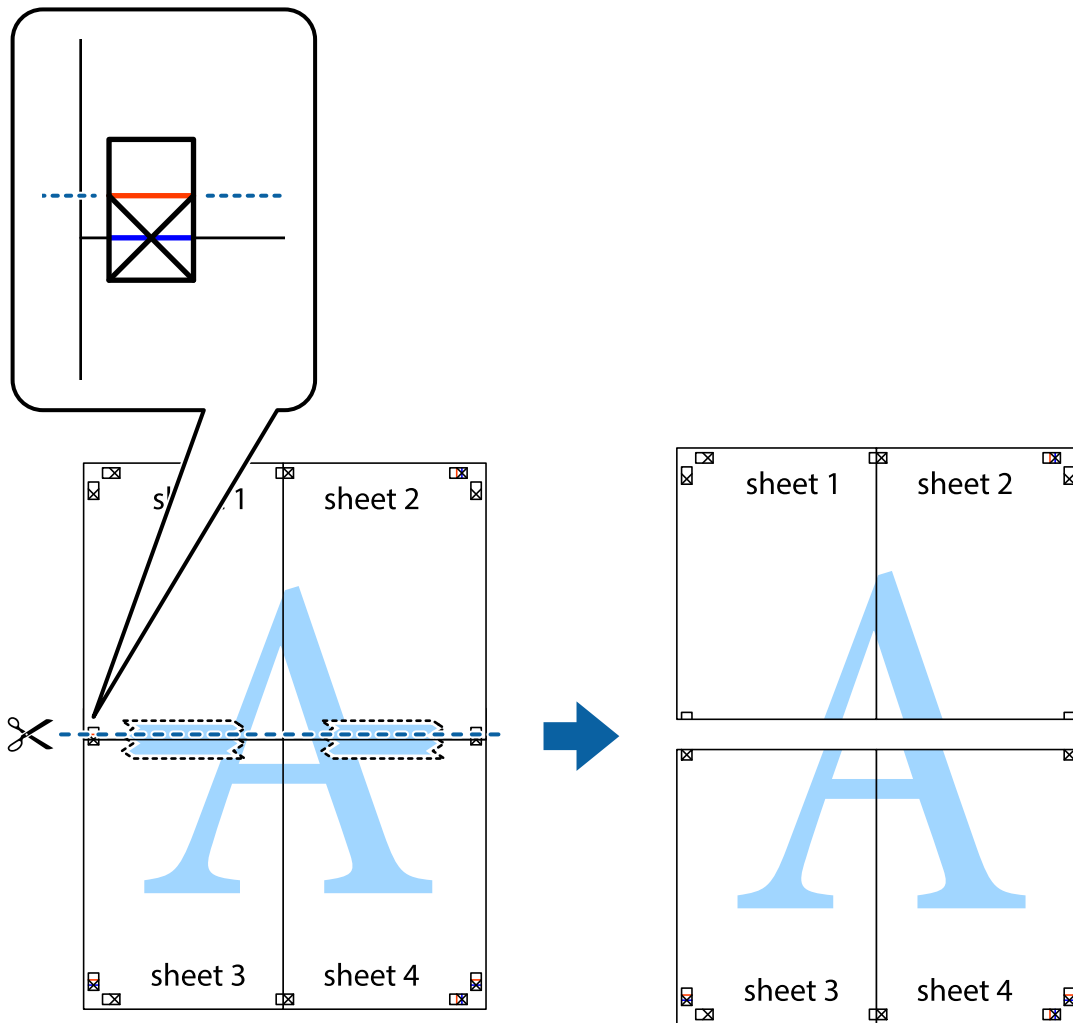

- Tape arkene sammen bagfra.

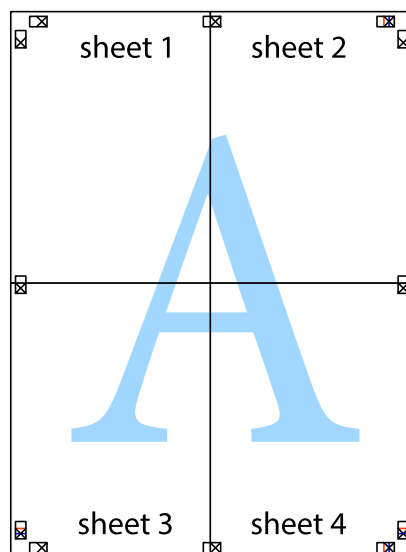

10. Klip de resterende margener af langs yderste linje.

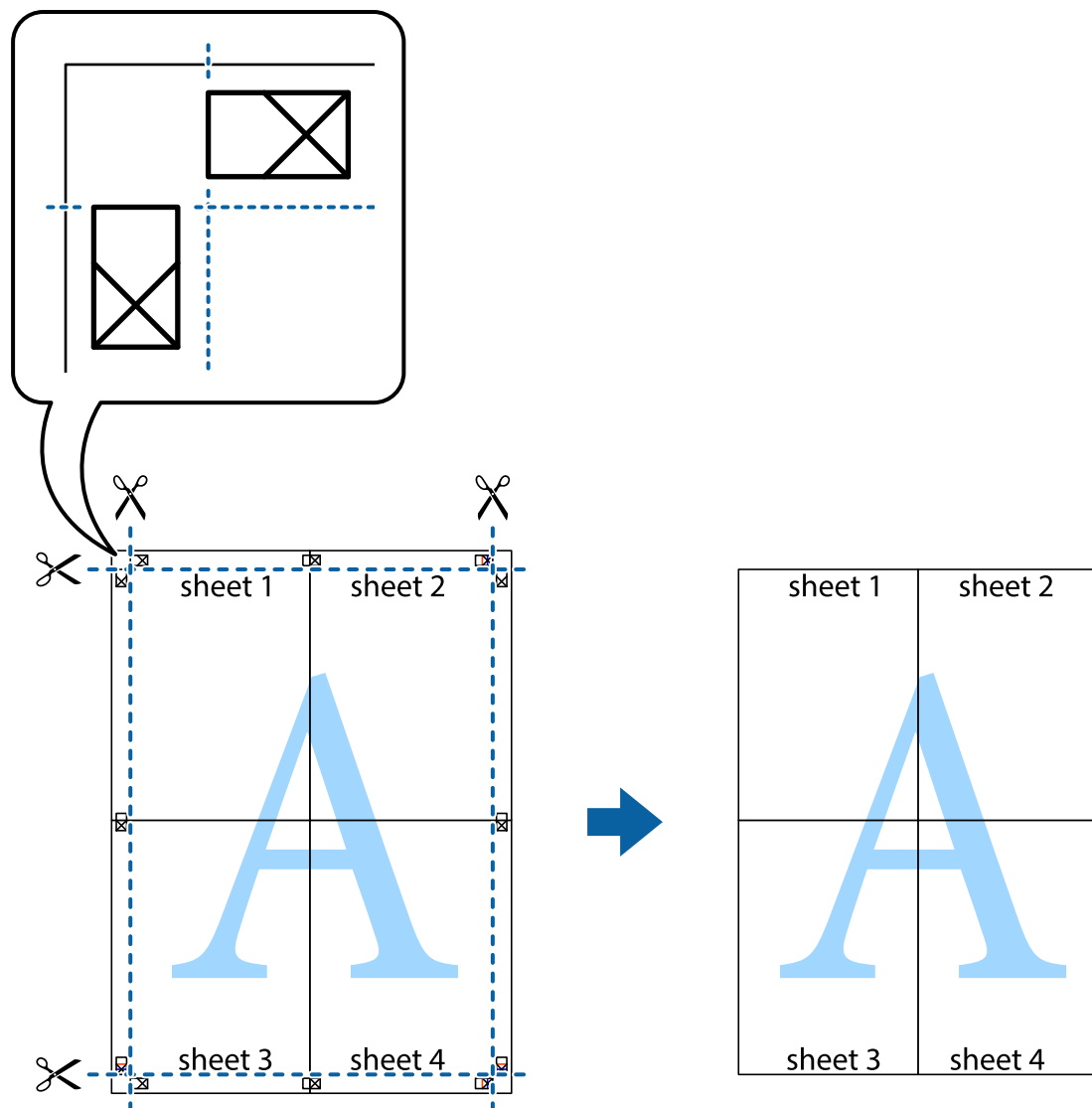

Udskrivning vha. de avancerede funktioner

I dette afsnit præsenteres en række ekstra layout- og udskrivningsfunktioner, som findes i printerdriveren.

Relaterede oplysninger

- ➔ ["Windows-printerdriver"](#) på side 112
- ➔ ["Mac OS X-printerdriver"](#) på side 116

Tilføjelse af en fast udskriftsindstilling til let udskrivning

Hvis du opretter din egen faste indstilling med de udskrivningsindstillinger, du bruger ofte, i printerdriveren, kan du nemt udskrive ved at vælge denne faste udskrivningsindstilling fra listen.

Udskrivning

Windows

Du kan tilføje din egen faste indstilling ved at angive indstillinger for f.eks. **Papirstørrelse** og **Papirtype** på fanen **Hovedmenu** eller **Flere indstillinger** og så klikke på **Tilføj/fjern faste indstillinger** under **Faste udsk. indstillinger**.

Bemærk:

*Hvis du vil slette en tilføjet, fast indstilling, skal du klikke på **Tilføj/fjern faste indstillinger**, vælg navnet på den faste indstilling, du vil slette fra listen og derefter slette den.*

Mac OS X

Åbn udskrivningsdialogboksen. Du kan tilføje din egen faste indstilling ved at angive indstillinger for f.eks. **Papirstørrelse** og **Mediotype** og så gemme de aktuelle indstillinger som en fast indstilling under **Forindst.**

Bemærk:

*Hvis du vil slette en tilføjet fast indstilling, skal du klikke på **Faste indstillinger** > **Vis faste indstillinger**, vælg navnet på den faste indstilling, du vil slette fra listen og derefter slette den.*

Udskrivning af et formindsket eller forstørret dokument

Du kan formindske eller forstørre et dokumentets størrelse med en bestemt procent.

Windows

Bemærk:

Denne funktion kan ikke bruges sammen med udskrivning uden kant.

Indstil **Papirstørrelse** på fanen **Flere indstillinger**. Vælg **Formindsk/forstør dokument**, **Zoom til**, og angiv så en procent.

Mac OS X

Vælg **Sidelayout** i menuen **Filer**. Vælg indstillingerne for **Format for** og **Papirstørrelse**, og angiv en procentsats i **Skaler**. Luk vinduet, og udskriv ved at følge de grundlæggende udskrivningsvejledningen.

Justering af udskriftsfarven

Du kan justere farverne, der anvendes i udskriftsjobbet.

PhotoEnhance giver skarpere billeder og mere levende farver ved automatisk at justere de oprindelige billeddatas kontrast, mætning og lysstyrke.

Bemærk:

- Disse justeringer anvendes ikke på de originale data.
- Med **PhotoEnhance** justeres farven ved at analysere motivets placering. Hvis du har ændret motivets placering ved at formindske, forstørre, beskære eller rotere billedet, kan farven derfor ændres uventet. Hvis du vælger udskrivning uden kant, ændres motivets placering også, hvilket kan føre til ændringer af farven. Hvis billedet er uskarpt, kan farvetonen blive unaturlig. Hvis farven ændres eller ser unaturlig ud, skal du udskrive med en anden funktion end **PhotoEnhance**.

Windows

Vælg metode for farvekorrektion i **Farvekorrektion** i fanen **Flere indstillinger**.

Hvis du vælger **Automatisk**, justeres farverne automatisk, så de passer til indstillingerne for papirtype og udskriftskvalitet. Hvis du vælger **Tilpasset** og klikker på **Avanceret**, kan du foretage dine egne indstillinger.

Udskrivning

Mac OS X

Åbn udskrivningsdialogboksen. Vælg **Farvematchning** i pop op-menuen, og vælg derefter **EPSON Farveindstillinger**. Vælg **Farveindstillinger** i pop op-menuen, og vælg derefter en af de tilgængelige indstillinger. Klik på pilen ud for **Avancerede indstillinger**, og foretag de ønskede indstillinger.

Udskrivning af vandmærke (kun Windows)

Du kan udskrive et vandmærke som f.eks. "Fortroligt" på dine udskrifter. Du kan også tilføje dit eget vandmærke.

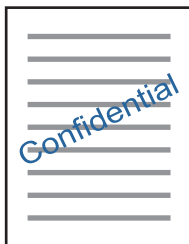

Bemærk:

Denne funktion kan ikke bruges sammen med udskrivning uden kant.

Klik på **Vandmærkefunktioner** på fanen **Flere indstillinger**, og vælg så et vandmærke. Klik på **Indstillinger** for at ændre indstillinger som f.eks. vandmærkets farve og placering.

Udskrivning af sidehoved og sidefod (kun Windows)

Du kan udskrive oplysninger som f.eks. et brugernavn og en udskrivningsdato som sidehoved eller sidefod.

Klik på **Vandmærkefunktioner** på fanen **Flere indstillinger**, og vælg så **Sidehoved/sidefod**. Klik på **Indstillinger**, og vælg så de nødvendige punkter i rullelisten.

Udskrivning af fotos med Epson Easy Photo Print

Med Epson Easy Photo Print kan du let udforme og udskrive fotos på forskellige papirtyper.

Bemærk:

- Når du udskriver på Epson-fotopapir, maksimeres blækkvaliteten, og udskrifterne bliver levende og tydelige.
- Foretag følgende indstillinger for at udskrive uden kant med et almindeligt tilgængeligt program.
 - Opret billeddata, så de passer til papirstørrelsen. Hvis der er en margenindstilling tilgængelig i det program, som du bruger, skal du indstille den til 0 mm.
 - Aktiver udskrivning uden kant i printerdriveren.

Relaterede oplysninger

- ➔ "Epson Easy Photo Print" på side 120
- ➔ "Tilgængeligt papir og kapaciteter" på side 32
- ➔ "Ilægning af papir i Papirkassette 1" på side 34
- ➔ "Ilægning af papir i Papirkassette 2" på side 38

Udskrivning på en cd/dvd-mærkat med Epson Print CD

Med Epson Print CD kan du let oprette og udskrive en cd/dvd-mærkat med originalt design. Du kan også oprette og udskrive et cd/dvd-omslag.

Du kan indstille udskrivningsområdet for cd'en/dvd'en til et minimum på 18 mm for den indvendige diameter og et maksimum på 120 mm for den udvendige diameter. Afhængigt af indstillingerne kan cd/dvd'en eller cd/dvd-bakken blive udtværet. Indstil til inden for udskrivningsområdet for den cd/dvd, du vil udskrive.

Bemærk:

Foretag følgende indstillinger for at udskrive en CD/DVD-mærkat med et almindeligt tilgængeligt program.

- ❑ I Windows vælges automatisk A4 som indstilling for **Papirstørrelse**, når du vælger **Cd/dvd-bakke** som indstilling for **Papirkilde**. Vælg **Stående** som indstilling for **Retning** og **Cd/dvd** eller **CD/DVD Premium Surface** som indstilling for **Papirtype**.
- ❑ I Mac OS X skal du vælge **A4 (Cd/dvd)** som indstilling for **Papirstørrelse**. Vælg stående som udskrivningsretning, og vælg derefter **Cd/dvd** eller **CD/DVD Premium Surface** som **Medietype** i menuen **Udskriftsindstillinger**.
- ❑ I nogle programmer skal du måske angive bakketype. Vælg **Epson-bakke type 2**. Navnet på indstillingen kan variere lidt fra program til program.

Relaterede oplysninger

- ➔ “Epson Print CD” på side 120
- ➔ “Forholdsregler for håndtering af cd/dvd” på side 48
- ➔ “Ilægning af en cd/dvd” på side 48

Udskrivning fra smartenheder

Brug af Epson iPrint

Epson iPrint er et program, der gør det muligt at udskrive fotos, dokumenter og websider fra en smart-enhed som f.eks. en smartphone eller tablet. Du kan bruge lokal udskrivning, udskrivning fra en smart-enhed, der er sluttet til samme trådløse netværk som printeren, eller fjernudskrivning, udskrivning fra et fjernsted via internettet. Hvis du vil bruge fjernudskrivning, skal du registrere din printer til tjenesten Epson Connect.



Du kan installere Epson iPrint på din smart-enhed fra følgende URL- eller QR-kode.

<http://ipr.to/a>



Udskrivning

Brug af Epson iPrint

Start Epson iPrint fra din smart-enhed, og vælg det element, du vil bruge, i startskærmen.

Følgende skærme kan ændres uden varsel.

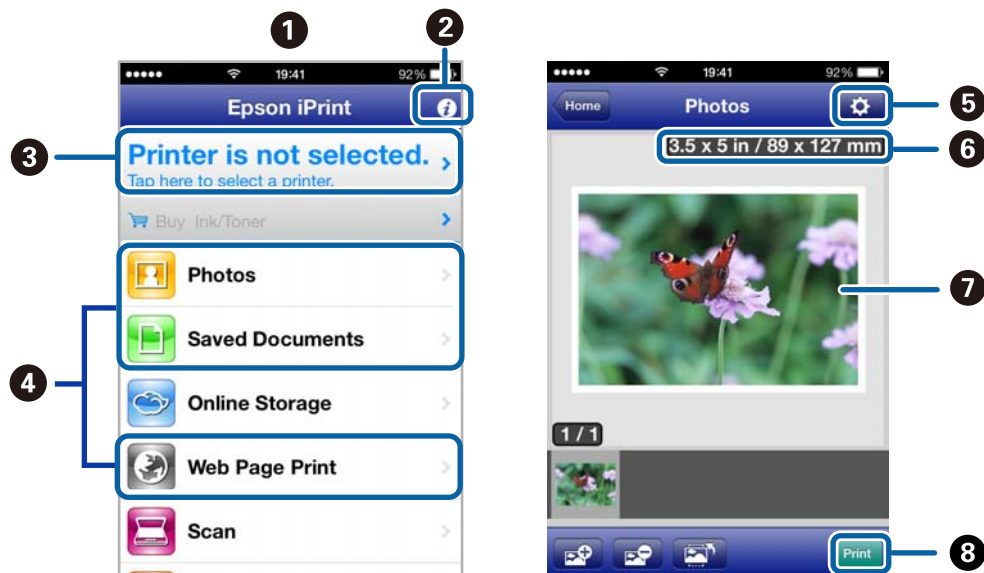

| | |
|---|--|
| 1 | Startskærme, der vises, når programmet startes. |
| 2 | Viser oplysninger om opsætning af printeren og ofte stillede spørgsmål. |
| 3 | Viser skærmen, hvor du kan vælge printeren og foretage printerindstillinger. Når du først har valgt printeren, behøver du ikke at vælge den igen. |
| 4 | Vælg, hvad du vil udskrive, f.eks. fotos, dokumenter og websider. |
| 5 | Viser skærmen, hvor du kan foretage udskriftsindstillinger som f.eks. papirstørrelse og papirtype. |
| 6 | Viser papirstørrelsen. Når denne vises som en knap, skal du trykke på den for at få vist de papirindstillinger, der aktuelt er angivet på printeren. |
| 7 | Viser de fotos og dokumenter, du har valgt. |
| 8 | Starter udskrivning. |

Bemærk:

Hvis du vil udskrive fra dokumentmenuen vha. iPhone, iPad og iPod touch, der kører iOS, skal du starte Epson iPrint efter at have overført det dokument, du vil udskrive, vha. fildelingsfunktionen i iTunes.

Relaterede oplysninger

➔ [“Epson Connect-tjeneste” på side 111](#)

Brug af AirPrint

AirPrint gør det muligt for dig at udskrive trådløst til din AirPrint-aktiverede printer fra din iOS-enhed med den seneste version af iOS og fra din Mac OS X v10.7.x eller senere.

**Bemærk:**

- Hvis du deaktiverer indstillingen til konfiguration af papirkilde i menuen *Printeropsætning* i **Opsætning** på printerens kontrolpanel, kan du ikke bruge AirPrint.
- Se siden *AirPrint* på Apples websted for at få flere oplysninger.

1. Læg papir i printerens.
2. Slut din enhed til samme trådløse netværk som det, din printer bruger.
3. Udskriv fra din enhed til din printer.

Relaterede oplysninger

- ➔ ["Ilægning af papir i Papirkassette 1" på side 34](#)
- ➔ ["Ilægning af papir i Papirkassette 2" på side 38](#)

Udskrivning fra et digitalkamera

Bemærk:

- Du kan udskrive fotos direkte fra et PictBridge-kompatibelt digitalkamera. Se dokumentationen, der følger med kameraet, for at få oplysninger om, hvordan du foretager betjener kameraet.
- Normalt gives digitalkameraets indstillinger første prioritet, men i følgende situationer anvendes printerindstillingerne.
 - Når kameraets udskrivningsindstilling er angivet til "brug printerindstillinger".
 - Når indstillingen **Sepia** eller **Sort/Hvid** er valgt i printerens udskrivningsindstillinger.
 - Du vil muligvis ikke kunne kombinere visse indstillinger for papirtype, størrelse eller layout afhængigt af kameraindstillingerne og printerindstillingerne. Digitalkameraets indstillinger vil muligvis ikke afspejles i det udskrevne.
- Når du udskriver på cd/dvd (kun printere, der understøtter udskrivning på cd/dvd), skal du angive udskrivningsindstillingerne på printerens, før du vælger fotos på digitalkameraet og så starte udskrivningen. Afhængigt af digitalkameraet vil du dog muligvis ikke kunne udskrive fotos med DPOF-indstillinger på en cd/dvd.
- Du kan udskrive fotos med DPOF-indstillinger direkte fra et kamera.

Udskrivning fra et digitalkamera, der er tilsluttet via USB-kabel

Du kan udskrive fotos direkte fra et digitalkamera, der er tilsluttet via USB-kabel.

1. Læg papir i printeren.
2. Skift til **Opsætning** fra startskærmen vha. knappen ◀ eller ▶, og tryk derefter på knappen OK. Vælg **Opsætning af ekstern enhed** vha. knappen ▲ eller ▼, og tryk derefter på knappen OK.
3. Vælg **Udskriftsindstillinger** eller **Fotojusteringer**, tryk på OK, og skift om nødvendigt indstillingerne. Vælg indstillingselementerne vha. knappen ▲ eller ▼, og skift indstillinger vha. knappen ◀ eller ▶.
4. Tænd digitalkameraet, og tilslut derefter til printeren vha. et USB-kabel.

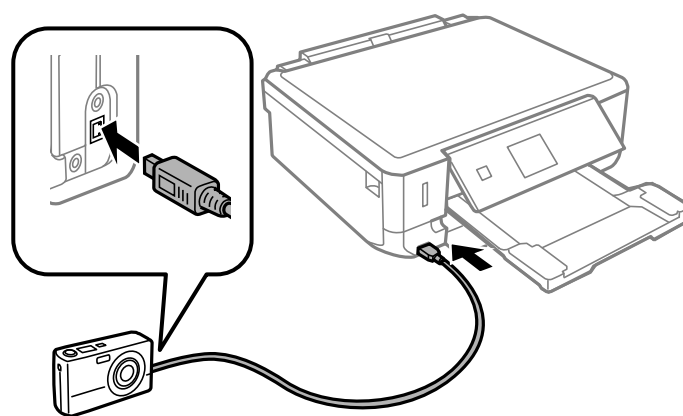

Bemærk:

Brug et USB-kabel, der er kortere end to meter.

5. Vælg de fotos, du vil udskrive fra digitalkameraet, foretag indstillinger, f.eks. antal kopier, og start derefter udskrivningen.

Relaterede oplysninger

- ➔ [“Ilægning af papir i Papirkassette 1” på side 34](#)
- ➔ [“Ilægning af papir i Papirkassette 2” på side 38](#)

Udskrivning fra et digitalkamera, der er tilsluttet trådløst

Du kan udskrive fotos trådløst fra digitalkameraer, der understøtter standarden DPS over IP (herefter henvist til som PictBridge (trådløst LAN)).

1. Sørg for, at det ikon, der angiver, at printeren er sluttet til et trådløst netværk, vises på startskærmen.

Bemærk:

Du kan se betydningen af ikonerne ved at vælge **Hjælp** på startskærmen. Det gør du ved at trykke på knappen ◀ eller ▶ og derefter trykke på knappen OK. Vælg **Ikon-liste** vha. knappen ▲ eller ▼, og tryk derefter på knappen OK.

2. Læg papir i printeren.

Udskrivning

3. Vælg **Opsætning** på startskærmen vha. knappen ◀ eller ▶, og tryk derefter på knappen OK. Vælg **Opsætning af eksternt enhed** vha. knappen ▲ eller ▼, og tryk derefter på knappen OK.
4. Vælg **Udskriftsindstillinger** eller **Fotojusteringer**, tryk på OK, og skift om nødvendigt indstillingerne. Vælg indstillingselementerne vha. knappen ▲ eller ▼, og skift indstillinger vha. knappen ◀ eller ▶.
5. Slut digitalkameraet til samme netværk som printerens.
6. Få vist listen over tilgængelige printere på digitalkameraet, og vælg derefter den type printer, du vil tilslutte til.

Bemærk:

 - Du kan kontrollere printerens navn ved at vælge **Opsætning > Netværksindstillinger > Status for netværk** på startskærmen.
 - Hvis dit digitalkamera har en funktion, der gør det muligt at registrere printere, kan du tilslutte printerens ved at vælge den fra næste gang.
7. Vælg de fotos, du vil udskrive fra digitalkameraet, foretag indstillinger, f.eks. antal kopier, og start derefter udskrivningen.
8. Frakobl PictBridge-forbindelsen (trådløst LAN) fra digitalkameraet til printerens.



Vigtigt:

Når du bruger PictBridge (trådløst LAN), kan du ikke bruge de andre printerfunktioner eller udskrive fra andre enheder. Frakobl øjeblikkeligt, når du er færdig med at udskrive.

Relaterede oplysninger

- ➔ ["Ilægning af papir i Papirkassette 1" på side 34](#)
- ➔ ["Ilægning af papir i Papirkassette 2" på side 38](#)

annullering af udskrivningen

Bemærk:

- I Windows kan du ikke annullere et udskriftsjob fra computeren, når det er blevet sendt til printerens. I et sådant tilfælde skal du annullere jobbet via printerens betjeningspanel.
- Når du udskriver flere sider fra Mac OS X, kan du ikke annullere alle udskriftsjobbene fra betjeningspanelet. I et sådant tilfælde skal du annullere udskriftsjobbet på computeren.
- Hvis du har sendt et udskriftsjob fra en computer med Mac OS X v10.6.x via netværket, kan du muligvis ikke annullere udskrivningen fra computeren. I et sådant tilfælde skal du annullere jobbet via printerens betjeningspanel. Du skal ændre indstillinger i Web Config for at annullere udskrivning fra computeren. Der er yderligere oplysninger i Netværksvejledning.

annullering af udskrivningen – printerknop

Tryk på knappen  for at annullere det igangværende udskriftsjob.

annullering af udskrivningen – Windows

1. Åbn vinduet for printerdriveren.
2. Vælg fanen **Vedligeholdelse**.
3. Klik på **Udskriftskø**.
4. Højreklik på det job, du vil annullere, og vælg derefter **Annuller**.

Relaterede oplysninger

➔ [“Windows-printerdriver” på side 112](#)

annullering af udskrivningen – Mac OS X

1. Klik på printerikonet i **Dock**.
2. Vælg det job, du vil annullere.
3. Annuller jobbet.
 - Mac OS X v10.8.x til Mac OS X v10.9.x
Klik på  ud for statusindikatoren.
 - Mac OS X v10.6.x til v10.7.x
Klik på **Slet**.

Kopiering

Grundlæggende kopiering

1. Læg papir i printeren.

**Vigtigt:**

Foretag papirindstillingerne på kontrolpanelet.

2. Anbring originalerne.
3. Skift til **Kopier** fra startskærmen vha. knappen ◀ eller ▶, og tryk derefter på knappen OK.
4. Indstil antallet af kopier vha. knappen – eller +.
5. Vælg farvekopi eller sort-hvid-kopi vha. knappen ◀ eller ▶.
6. Vælg **Papir- og Kopiindstillinger** vha. knappen ▼, og tryk derefter på knappen OK. Kontroller indstillinger, f.eks. papirstørrelse og papirtype, og skift indstillinger efter behov. Vælg indstillingselementerne vha. knappen ▲ eller ▼, og skift indstillingerne vha. knappen ◀ eller ▶.

Bemærk:

Hvis du vil kopiere ved at reducere eller forstørre størrelsen af et dokument med en bestemt procentsats, skal du vælge **Brugedef. Str.** som indstilling for **Reducer/Forstør** og derefter angive en procentsats med knappen – eller +. Du kan ændre procentsatsen i intervaller på 5% ved at trykke på og holde knappen – eller + nede.

7. Tryk på knappen ◊.

Relaterede oplysninger

- ➔ [“Ilægning af papir i Papirkassette 1” på side 34](#)
- ➔ [“Ilægning af papir i Papirkassette 2” på side 38](#)
- ➔ [“Placering af originaler på Scannerglaspladen” på side 43](#)
- ➔ [“Funktionen Kopier” på side 17](#)

Kopiering af fotos

Du kan kopiere flere fotos samtidigt. Du kan også gendanne farverne i falmende fotos.

Bemærk:

- Den mindste originalstørrelse, du kan kopiere, er 30 x 40 mm.
- Det hvide område omkring fotoet registreres muligvis ikke.

Kopiering

1. Læg papir i printeren.

Vigtigt:

Foretag papirindstillingerne på kontrolpanelet.

2. Skift til **Flere funktioner** fra startskærmen vha. knappen ◀ eller ▶, og tryk derefter på knappen OK.
3. Vælg **Kopier/Gendan billeder** vha. knappen ▲ eller ▼, og tryk derefter på knappen OK.
4. Vælg, om du vil gendanne farverne i falmende fotos vha. knappen ▲ eller ▼, og tryk derefter på knappen OK.
5. Tryk på knappen ▼ for at få vist anvisningerne for placering af originaler, og placer derefter fotoene på scannerglaspladen.
6. Tryk på knappen ◇.
Fotoene scannes og vises på skærmen.
7. Vælg **Papir- og Kopiindstillinger** vha. knappen ▼, og tryk derefter på knappen OK. Kontroller indstillinger, f.eks. papirstørrelse og papirtype, og skift indstillinger efter behov. Vælg indstillingselementerne vha. knappen ▲ eller ▼, og skift indstillingerne vha. knappen ◀ eller ▶.

Bemærk:

Hvis du vil udskrive ved at forstørre en del af fotoet, skal du vælge **Beskær/Zoom** og derefter trykke på knappen OK.

Flyt rammen for udskriftsområdet vha. knappen ▲, ▼, ◀ eller ▶, og skift rammestørrelse vha. knappen – eller +.

8. Tryk på knappen ◇.

Relaterede oplysninger

- ➔ ["Ilægning af papir i Papirkassette 1" på side 34](#)
- ➔ ["Ilægning af papir i Papirkassette 2" på side 38](#)
- ➔ ["Placering af originaler på Scannerglaspladen" på side 43](#)
- ➔ ["Funktionen Flere funktioner" på side 22](#)

Kopiering på en cd/dvd-mærkat

Du kan kopiere en diskmærkat eller en firkantet original, f.eks. et foto, på en cd/dvd-etiket.

Vigtigt:

Indfør ikke en cd/dvd i printeren, før du gives besked om det.

1. Tryk på knappen Ⓞ, vælg **Kopier til CD/DVD** vha. knappen ▲ eller ▼, og tryk derefter på knappen OK.
2. Placer originalen, som angivet på skærmen, og tryk derefter på knappen OK.

Kopiering

3. Angiv udskriftsområdet, som angivet på skærmen ved at angive den udvendige diameter vha. knappen ◀ eller ▶ og den indvendige diameter vha. knappen ▲ eller ▼, og tryk derefter på knappen OK.

Bemærk:

Du kan indstille 114 til 120 mm som den udvendige diameter, og 18 til 46 mm som den indvendige diameter i trin af 1 mm.

4. Vælg **Udskriv på en CD/DVD** vha. knappen ▲ eller ▼, og tryk derefter på knappen OK.

Bemærk:

*Ved testudskrivning skal du vælge **Test-udskriv på A4-papir** vha. knappen ▲ eller ▼ og derefter lægge almindeligt A4-papir i printeren. Du kan kontrollere udskrivningsbilledet før udskrivning på en cd/dvd-mærkat.*

5. Der vises en meddelelse på skærmen, der angiver, at printeren gøres klar. Du bedes derefter om at ilægge en cd/dvd. Tryk på knappen ▼ for at få vist anvisningerne og ilægge en cd/dvd, og tryk derefter på knappen OK.
6. Kontroller den sidste skærm for klargøring til udskrivning, og tryk derefter på knappen OK.
7. Vælg farvekopi eller sort-hvid-kopi vha. knappen ◀ eller ▶.
8. Hvis du vil ændre indstillingerne, f.eks. kopieringstæthed eller udskriftskvalitet, skal du vælge **Papir- og Kopiindstillinger** vha. knappen ▼. Vælg indstillingselementerne vha. knappen ▲ eller ▼, og skift indstillingerne vha. knappen ◀ eller ▶.
9. Tryk på knappen ◇.
10. Når udskrivningen er færdig, skubbes cd/dvd-bakken ud. Tag cd/dvd-bakken ud af printeren.
11. Tag cd'en/dvd'en ud, og opbevar cd/dvd-bakken i bunden af printeren.

Relaterede oplysninger

- ➔ [“Placering af originaler på Scannerglaspladen” på side 43](#)
- ➔ [“Ilægning af en cd/dvd” på side 48](#)
- ➔ [“Funktionen Flere funktioner” på side 22](#)
- ➔ [“Udtagning af en cd/dvd” på side 50](#)

Scanning

Scanning vha. betjeningspanelet

Scanning til et hukommelseskort

Du kan gemme det scannede billede på et hukommelseskort.

1. Anbring originalerne.
2. Sæt et hukommelseskort i printeren.
3. Skift til **Scan** fra startskærmen vha. knappen ◀ eller ▶, og tryk derefter på knappen OK.
4. Vælg **Scan til hukommelseskort** vha. knappen ◀ eller ▶, og tryk derefter på knappen OK.
5. Kontroller indstillingerne som f.eks. lagringsformatet, og skift dem om nødvendigt. Vælg indstillingselementerne vha. knappen ▲ eller ▼, og skift indstillinger vha. knappen ◀ eller ▶.
6. Tryk på knappen ◊.

Relaterede oplysninger

- ➔ “Isætning af et hukommelseskort” på side 45
- ➔ “Placering af originaler på Scannerglaspladen” på side 43
- ➔ “Funktionen Scan” på side 20

Scanning til et cloud-system

Du kan sende scannede billeder til skytjenester ved hjælp af Epson Connect.

Der er yderligere oplysninger på webstedet med Epson Connect-portalen.

<https://www.epsonconnect.com/>

<http://www.epsonconnect.eu> (kun Europa)

Relaterede oplysninger

- ➔ “Funktionen Scan” på side 20

Scanning til en computer

Du kan gemme det scannede billede på en computer.

**Vigtigt:**

Kontroller, at EPSON Scan og Epson Event Manager er installeret på din computer, før du bruger denne funktion.

Scanning

1. Anbring originalerne.
2. Skift til **Scan** fra startskærmen vha. knappen ◀ eller ▶, og tryk derefter på knappen OK.
3. Vælg **Scan til computer (JPEG)**, **Scan til computer (PDF)** eller **Scan til computer (E-mail)** vha. knappen ◀ eller ▶, og tryk derefter på knappen OK.
4. Vælg den computer, hvor du vil gemme de scannede billeder.

Bemærk:

- Du kan skifte til ofte anvendte scanningsindstillinger såsom dokumenttype, lagringsmappe eller lagringsformat vha. Epson Event Manager.
- Når printeren er sluttet til et netværk, kan du vælge den computer, hvor du vil gemme det scannede billede. Der kan vises op til 20 computere på printerens kontrolpanel.
- Når den computer, hvor du vil gemme de scannede billeder, registreres på netværket, vises de første 15 tegn af computernavnet på kontrolpanelet. Hvis du indstiller **Network Scan Name (Alphanumeric)** på Epson Event Manager, vises det på kontrolpanelet.

5. Tryk på knappen ◊.

Relaterede oplysninger

- ➔ [“Placering af originaler på Scannerglaspladen” på side 43](#)
- ➔ [“Epson Event Manager” på side 119](#)

Scanning til en computer (WSD)

Bemærk:

- Inden du bruger denne funktion, skal du konfigurere computeren. Der er yderligere oplysninger i *Netværksvejledning*.
- Denne funktion kan kun bruges på computere med Windows 8.1/Windows 8/Windows 7/Windows Vista.

1. Anbring originalerne.
2. Skift til **Scan** fra startskærmen vha. knappen ◀ eller ▶, og tryk derefter på knappen OK.
3. Vælg **Scan til computer (WSD)** vha. knappen ◀ eller ▶, og tryk derefter på knappen OK.
4. Vælg en computer.
5. Tryk på knappen ◊.

Bemærk:

Der er oplysninger om, hvor det scannede billede gemmes på computeren, i dokumentationen til computeren.

Relaterede oplysninger

- ➔ [“Placering af originaler på Scannerglaspladen” på side 43](#)
- ➔ [“Funktionen Scan” på side 20](#)

Scanning fra en computer

Scan ved hjælp af scannerens driver "EPSON Scan". Der er en forklaring for hvert indstillingspunkt i hjælpen til EPSON Scan.

Grundlæggende scanning

Dette afsnit anvender EPSON Scans **Home-tilstand** til at forklare grundlæggende scanning. Arbejdsgangen er den samme i andre scanningstilstande.

1. Anbring originalerne.
2. Start EPSON Scan.
3. Vælg **Home-tilstand** i listen **Tilstand**.

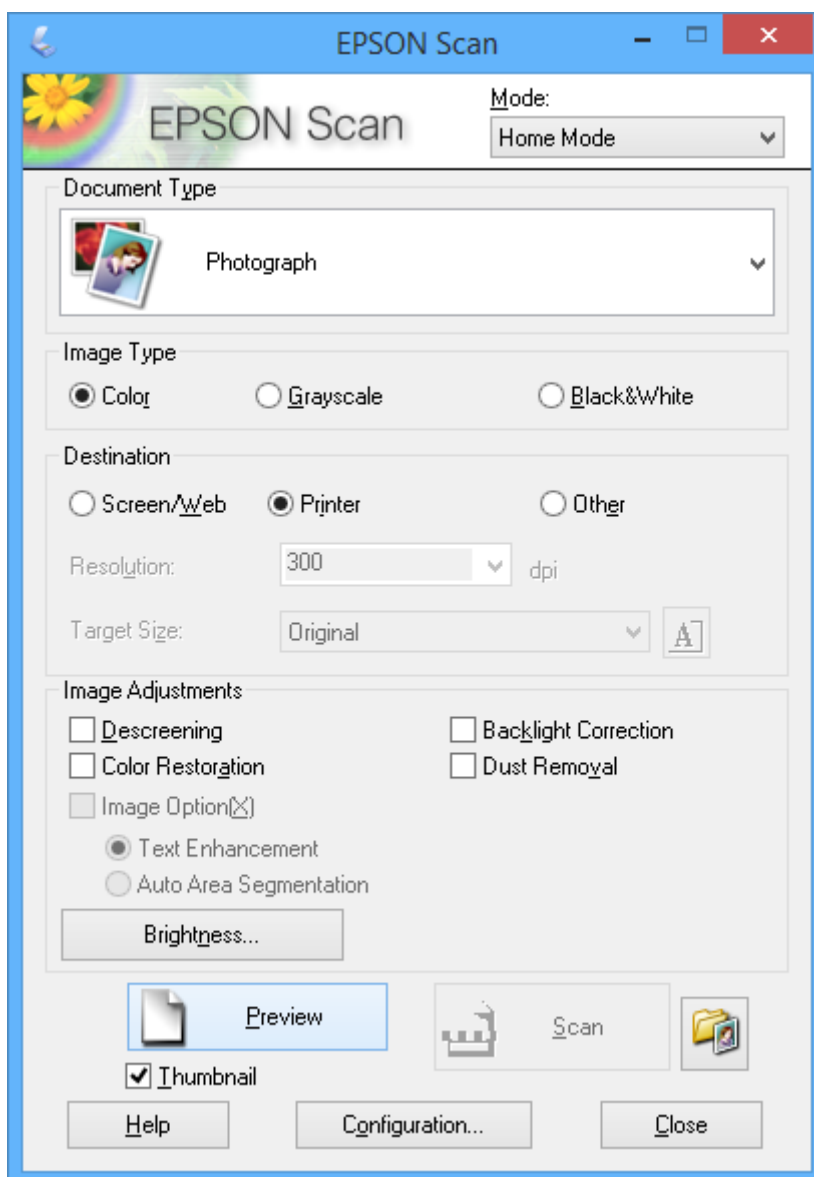

Scanning

4. Foretag følgende indstillinger.

- Dokumenttype: Vælg den type original, du vil scanne.
- Billedtype: Vælg farvetypen for det billede, du vil scanne.
Du kan ændre indstillingen, selvom den vælges automatisk af indstillingen **Dokumenttype**.
- Destination: Vælg opløsningen for det billede, du vil scanne.
Hvis du vælger **Andet**, kan du angive **Opløsning**.
- Miniature: Kun tilgængeligt, hvis du vælger **Foto** som indstilling for Dokumenttype.
Hvis du vælger dette element og klikker på **Eksempel**, kan du scanne med automatisk registrering af dokumentets scanningsområde, retning eller skævhed, eller du kan placere flere fotos på scannerglaspladen.

5. Klik på **Eksempel**.

Bemærk:

- Scanningsresultaterne bliver muligvis ikke som tilsigtet afhængigt af fotoene og scanningsbetingelserne. Fjern markeringen af **Miniature**, og placer kun ét foto.
- Når du placerer flere fotos, skal de have en indbyrdes afstand på mindst 20 mm (0,8 tomme). Heller ikke kantområdet af scannerglaspladen scannes.

6. Juster kvaliteten eller billedets lysstyrke efter behov.

Bemærk:

Scanningsresultaterne bliver muligvis ikke som tilsigtet afhængigt af originalerne.

7. Klik på **Scan**.

8. Foretag de ønskede indstillinger i vinduet **Indstillinger for arkivering**, og klik så på **OK**.

Bemærk:

Når markeringen af **Vis denne dialogboks før næste scanning** fjernes, vises skærbilledet **Indstillinger for arkivering** ikke, og scanningen starter med det samme. Hvis du vil have vist skærbilledet **Indstillinger for arkivering**, skal du klikke på ikonet (**Indstillinger for arkivering**) til højre for **Scan**, før du begynder at scanne.

Relaterede oplysninger

- ➔ [“Placering af originaler på Scannerglaspladen”](#) på side 43
- ➔ [“EPSON Scan \(scannerdriver\)”](#) på side 119

Scanning

Scanning med avancerede funktioner

Scanning med automatisk registrering af originalen (Fuldautomatisk tilstand)

Du kan starte scanningen ved blot at placere originalen og klikke på **Scan**. Vælg **Fuldautomatisk tilstand** i listen **Tilstand** i EPSON Scan.

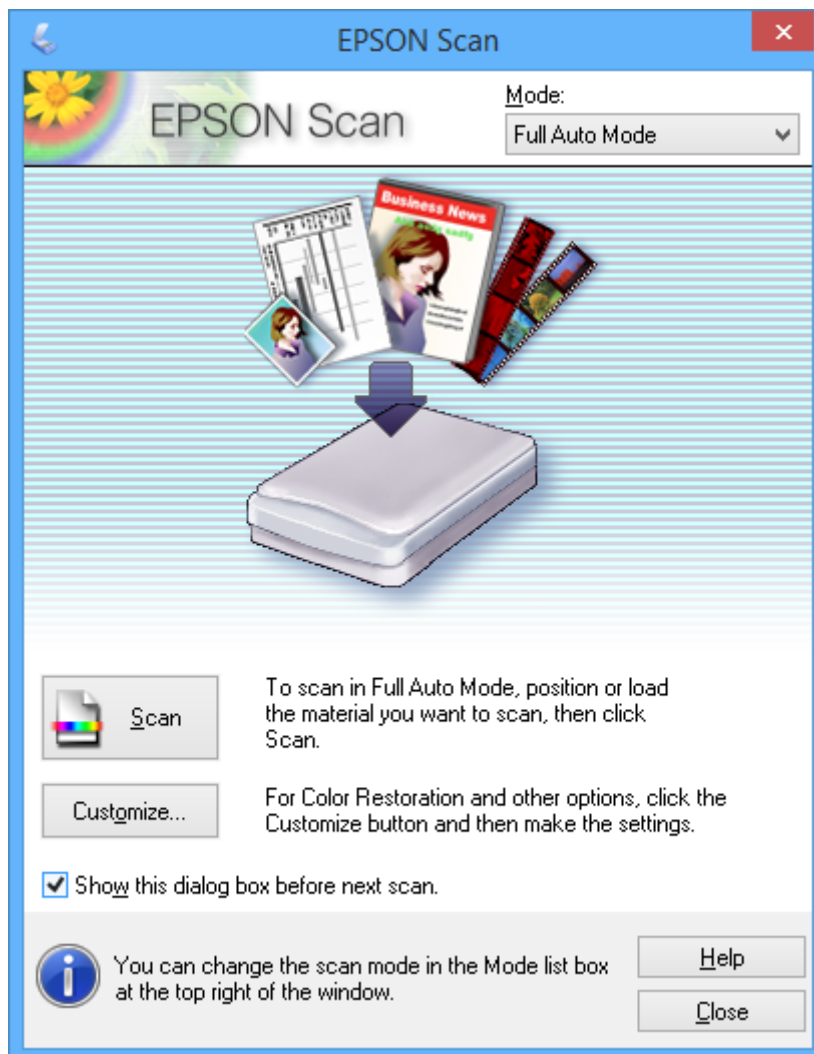

Scanning

Scanning med en angiven størrelse (Office-tilstand)

Du kan scanne originaler ved en angivet størrelse uden at se et eksempel på billedet. Vælg **Office-tilstand** i listen **Tilstand** i EPSON Scan.

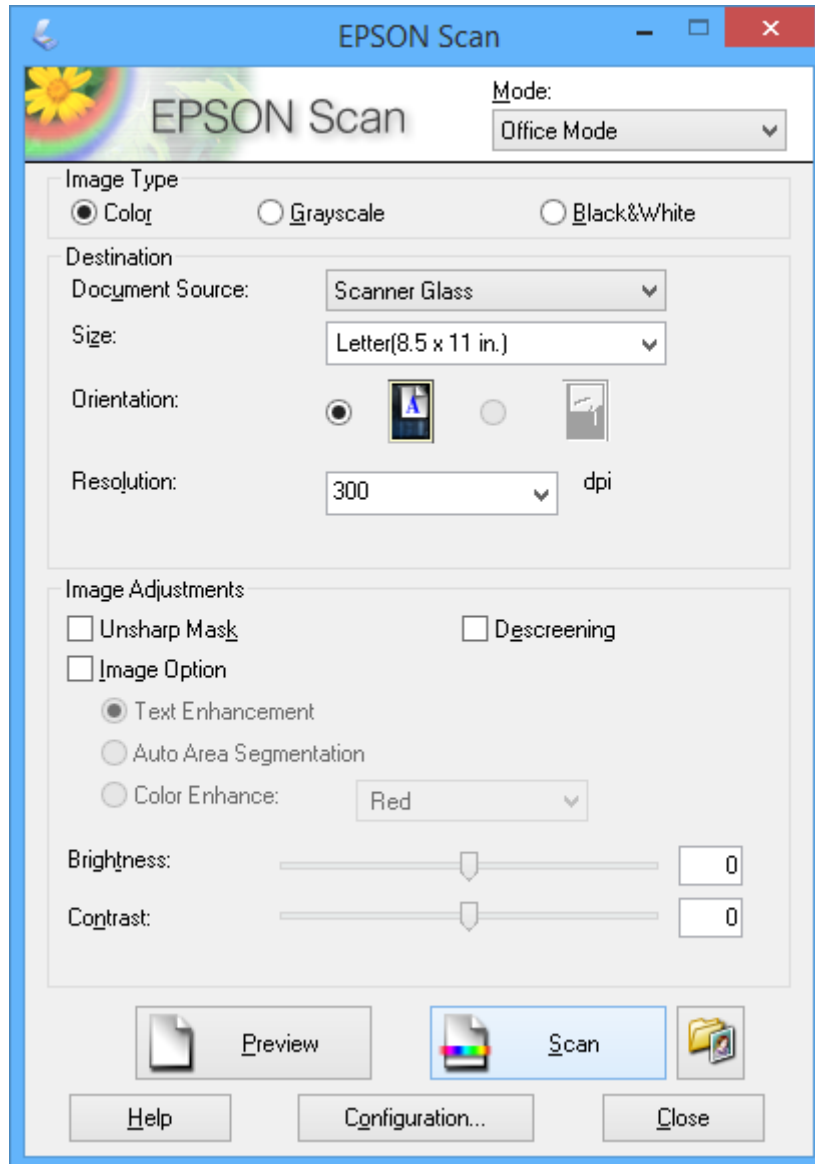

Scanning

Scanning med justering af billedkvaliteten (Professional-tilstand)

Du kan scanne billeder, mens du justerer kvaliteten og farven. Denne tilstand anbefales til erfarne brugere. Vælg **Professional-tilstand** i listen **Tilstand** i EPSON Scan.

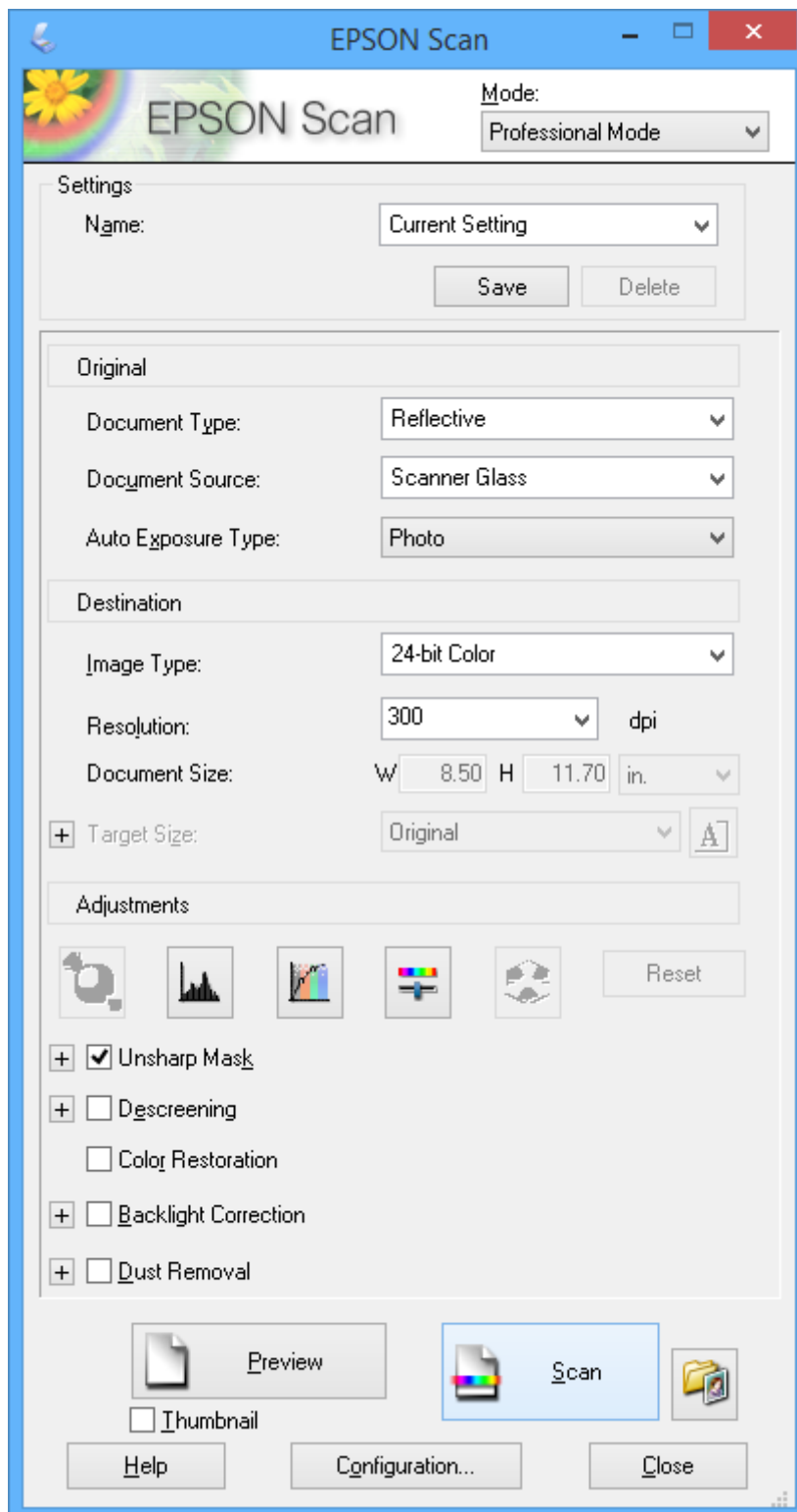

Scanning fra smart-enheder

Epson iPrint er et program, der gør det muligt at scanne fotos og dokumenter fra en smart-enhed som f.eks. en smartphone eller tablet, der er sluttet til samme trådløse netværk som din printer. Du kan gemme de scannede data på en smart-enhed eller til Cloud-tjenester, sende dem via e-mail eller udskrive dem.

Du kan installere Epson iPrint på din smart-enhed fra følgende URL- eller QR-kode.

<http://ipr.to/a>



Brug af Epson iPrint

Start Epson iPrint fra din smart-enhed, og vælg det element, du vil bruge, i startskærmen.

Følgende skærme kan ændres uden varsel.

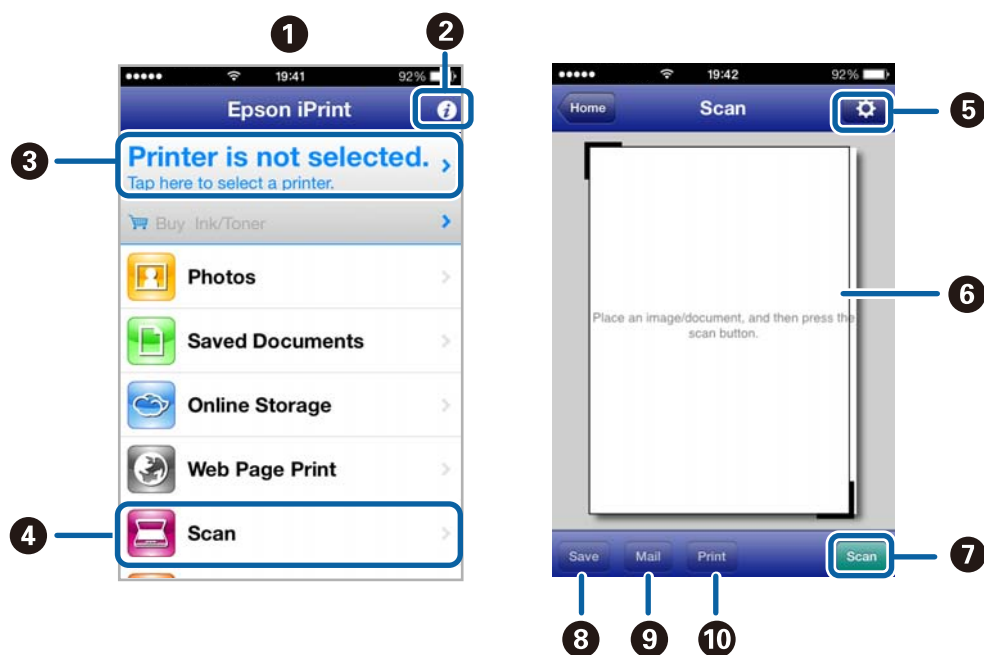

| | |
|---|---|
| 1 | Startskærme, der vises, når programmet startes. |
| 2 | Viser oplysninger om opsætning af printeren og ofte stillede spørgsmål. |
| 3 | Viser skærmen, hvor du kan vælge printeren og foretage printerindstillinger. Når du først har valgt printeren, behøver du ikke at vælge den igen. |
| 4 | Viser scanningskærbilledet. |
| 5 | Viser skærbilledet, hvor du kan foretage scanningsindstillinger som f.eks. opløsning. |
| 6 | Viser scannede billeder. |
| 7 | Starter scanning. |

Scanning

| | |
|----|---|
| 8 | Viser skærbilledet, hvor du kan gemme scannede data til en smart-enhed eller Cloud-tjenester. |
| 9 | Viser skærbilledet, hvor du kan sende scannede data via mail. |
| 10 | Viser skærbilledet, hvor du kan udskrive scannede data. |

Relaterede oplysninger

- ➔ [“Brug af Epson iPrint” på side 78](#)
- ➔ [“Epson Connect-tjeneste” på side 111](#)

Udskiftning af blækpatroner

Kontrol af blækniveauerne

Du kan kontrollere de omtrentlige blækniveauer på betjeningspanelet eller computeren.

Kontrol af blækniveauerne - betjeningspanel

1. Skift til **Opsætning** fra startskærmen vha. knappen ◀ eller ▶, og tryk derefter på knappen OK.
2. Vælg **Blækniveauer** vha. knappen ▲ eller ▼, og tryk derefter på knappen OK.

Kontrol af blækniveauerne - Windows

1. Åbn vinduet for printerdriveren.
2. Klik på **EPSON Status Monitor 3** på fanen **Vedligeholdelse**.

Bemærk:

Hvis **EPSON Status Monitor 3** er deaktiveret, skal du klikke på **Udvidede indstillinger** på fanen **Vedligeholdelse** og så vælge **Aktiver EPSON Status Monitor 3**.

Relaterede oplysninger

➔ [“Windows-printerdriver” på side 112](#)

Kontrol af blækniveauerne - Mac OS X

1. Vælg **Systemindstillinger** i menuen  > **Printere & Scannere** (eller **Udskriv & Scan**, **Udskriv & Fax**), og vælg så printerens navn.
2. Klik på **Indstillinger & Forsyninger** > **Hjælpeværktøj** > **Åbn printerværktøj**.
3. Klik på **EPSON Status Monitor**.

Blækpatronkoder

Epson anbefaler brug af originale Epson-blækpatroner. Epson kan ikke garantere kvaliteten eller pålideligheden af ikke-originalt blæk. Brugen af ikke-originalt blæk kan muligvis forårsage skader, der ikke er omfattet af Epsons garantier, og kan under visse omstændigheder medføre, at printerens virke ikke er korrekt. Oplysninger om niveauerne for ikke-originalt blæk vises muligvis ikke.

Koderne for ægte Epson-blækpatroner vises nedenfor.

Udskiftning af blækpatroner

| Produkt | Ikon | BK (Black (Sort)) | PBK (Photo Black (Foto sort)) | C (Cyan) | M (Magenta) | Y (Yellow (Gul)) |
|----------------------|--|----------------------------|-------------------------------|----------------------------|----------------------------|----------------------------|
| XP-620 XP-625 | Isbjørn  | 26 26XL ^{*1} | 26 26XL ^{*1} | 26 26XL ^{*1} | 26 26XL ^{*1} | 26 26XL ^{*1} |
| XP-620 ^{*2} | – | 273 273XL ^{*1} | 273 273XL ^{*1} | 273 273XL ^{*1} | 273 273XL ^{*1} | 273 273XL ^{*1} |
| XP-621 | – | 255 | 256 | 256 | 256 | 256 |

*1 "XL" angiver en stor patron.

*2 For Australien og New Zealand.

Bemærk:

- Ikke alle patroner er tilgængelige i alle regioner.
- Der er oplysninger om Epson-blækpatronernes ydelse på følgende websted.
<http://www.epson.eu/pageyield>

Forholdsregler ved håndtering af blækpatroner

Læs følgende anvisninger, før du udskifter blækpatroner.

Forholdsregler ved håndtering

- Opbevar blækpatroner ved almindelig stuetemperatur og væk fra direkte sollys.
- Epson anbefaler, at blækpatronen bruges før den dato, der er trykt på pakken.
- Brug blækpatronen op inden for seks måneder efter åbning af pakken for at opnå de bedste resultater.
- Pakker med blækpatroner skal opbevares med bunden vendende nedad for at opnå bedste resultater.
- Giv blækpatronen tid til at varme op til stuetemperatur i mindst tre timer, inden den tages i brug, når den hentes fra et koldt sted.
- Pakken med blækpatronen må ikke åbnes, før den faktisk skal installeres i printerens. Patronen er lukket vakuumtæt for at bevare driftssikkerheden. Hvis du har en patron, der er blevet åbnet i lang tid før brug, er det som regel ikke muligt at udskrive normalt.

Udskiftning af blækpatroner

- ❑ Rør ikke ved delene, der er vist på illustrationen. Dette kan medføre, at normal drift og udskrivning ikke er mulig.

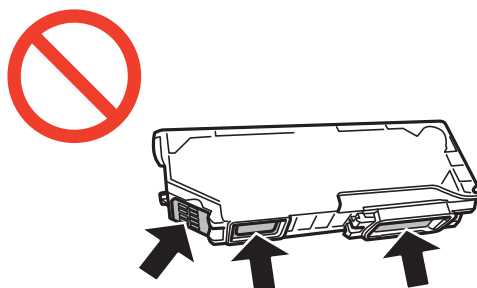

- ❑ Sæt alle patroner i. Ellers kan du ikke udskrive.
- ❑ Blækpatroner må ikke udskiftes, mens der er slukket for strømmen. Flyt ikke skrivehovedet med hånden, da printeren derved kan tage skade.
- ❑ Efter installationen af blækpatronen bliver strømindikatorene ved med at blinke, mens printeren får påfyldt blæk. Sluk ikke for printeren under påfyldning af blæk. Hvis påfyldningen af blækket ikke er afsluttet, kan du muligvis ikke udskrive.
- ❑ Lad printeren ikke være uden en blækpatron, eller lad være med at slukke printeren under udskiftning af en patron. Ellers udtørres det resterende blæk i dyserne på skrivehovedet, og du vil ikke kunne udskrive.
- ❑ Vær forsigtig med ikke at lade støv eller genstande trænge ind i blækpatronholderen. Alt, der kommer ind i holderen kan påvirke udskrivningsresultaterne negativt, eller det kan gøre udskrivningen umulig. Fjern forsigtigt alt, der eventuelt kommer ind i holderen.
- ❑ Hvis du fjerner patronen fra printeren til senere brug eller for at bortskaffe den, skal du sikre dig at sætte hættens tilbage på blækpatronens udgangsport for at forhindre blækket i at tørre ud eller de omgivende områder i at blive udtværet med blæk.

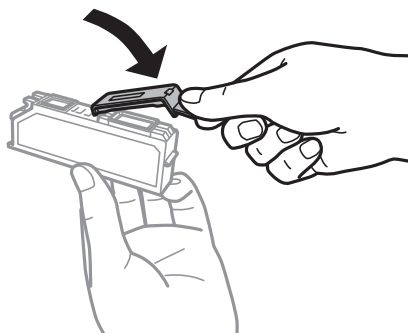

- ❑ Denne printer bruger blækpatroner, der er forsynet med en grøn chip, som måler oplysninger, f.eks. den resterende mængde blæk på hver patron. Dette betyder, at selvom patronen bliver fjernet fra printeren, inden den er brugt op, kan du stadigvæk bruge den, hvis du sætter den tilbage i printeren. Når en patron sættes i printeren igen, kan der bruges noget af blækket til at garantere printerens ydelse.
- ❑ For at opnå maksimal blækeffektivitet skal du først fjerne en blækpatron, når du er klar til at udskifte den. Blækpatroner med status lavt blækniveau kan muligvis ikke bruges, når de sættes i igen.
- ❑ For at sikre dig en førsteklasses udskriftskvalitet og for at beskytte skrivehovedet, er der stadig en variabel blækreserve i patronen, når printeren angiver, at patronen skal udskiftes. Den angivne udskriftsmængde inkluderer ikke denne reserve.
- ❑ Selvom blækpatronerne kan indeholde genbrugsmateriale, påvirker det ikke printerens funktion eller ydeevne.
- ❑ Blækpatronens specifikationer og udseende er af hensyn til forbedringer udsat for ændringer uden varsel.

Udskiftning af blækpatroner

- Blækpatronen må ikke skilles ad eller omdannes, da du ellers ikke vil kunne udskrive normalt.
- Du kan ikke udskifte med blækpatronerne, der fulgte med printeren.
- Den angivne udskriftsmængde kan variere afhængigt af de billeder, du udskriver, og den papirtype, du bruger, udskrivningshyppigheden og de omgivende forhold som f.eks. temperatur.
- Afslut udskiftning af blækpatronen så snart som muligt. Printeren må ikke forlades uden alle blækpatroner installeret.

Blækforbrug

- Med henblik på at opretholde optimal ydelse af skrivehovedet bliver noget af blækket fra alle patronerne brugt ikke kun under udskrivning men også under vedligeholdelsesarbejde, f.eks. udskiftning af blækpatron og rensning af skrivehoved.
- Under udskrivning i monokrom eller gråtoneskala kan der blive brugt farveblæk i stedet for sort blæk, afhængigt af papirtypen eller udskriftskvalitetsindstillingerne. Dette er på grund af, at der bruges en blanding af farveblæk til at skabe sort.
- Blækket i patronerne, der følger med printeren, bruges delvist op under den første installation. For at kunne fremstille udskrifter af høj kvalitet skal skrivehovedet i printeren være helt fyldt med blæk. Denne enkeltstående proces forbruger en mængde blæk, og derfor kan der muligvis udskrives færre sider med disse patroner end med efterfølgende blækpatroner.

Udskiftning af blækpatroner



Forsigtig:

Pas på ikke at få din hånd eller fingre i klemme, når du åbner eller lukker scannerenheden. Ellers kan du blive kvæstet.











Vigtigt:

Afslut udskiftning af blækpatronen så snart som muligt. Printeren må ikke forlades uden alle blækpatroner installeret.

Bemærk:

Hvis du udskifter blækpatroner under kopiering, kan originalerne flytte sig. Tryk på knappen  for at annullere og lægge originalerne på plads.

1. Hvis cd/dvd-bakken er indsat, skal du fjerne bakken.
2. Gør et af følgende.
 - Når du bliver bedt om at udskifte blækpatroner
Kontrollér, hvilken blækpatron der skal udskiftes, og tryk derefter på knappen OK. Vælg **Ja, erstat nu** vha. knappen  eller , og tryk på knappen OK.
 - Når du udskifter blækpatroner, før de er brugt op
Skift til **Opsætning** fra startskærmen vha. knappen  eller , og tryk derefter på knappen OK. Vælg **Vedligehold**. vha. knappen  eller , og tryk derefter på knappen OK. Vælg **Udskiftning af blækpatron** vha. knappen  eller , og tryk derefter på knappen OK. Tryk derefter på knappen .

Udskiftning af blækpatroner

3. Når du udskifter den sorte patron, skal du forsigtigt ryste den fire-fem gange og derefter tage den ud af pakken. Når du udskifter andre farvepatroner og den sorte fotoblækpatron, skal du tage de nye farvepatroner ud af pakken uden at ryste dem.

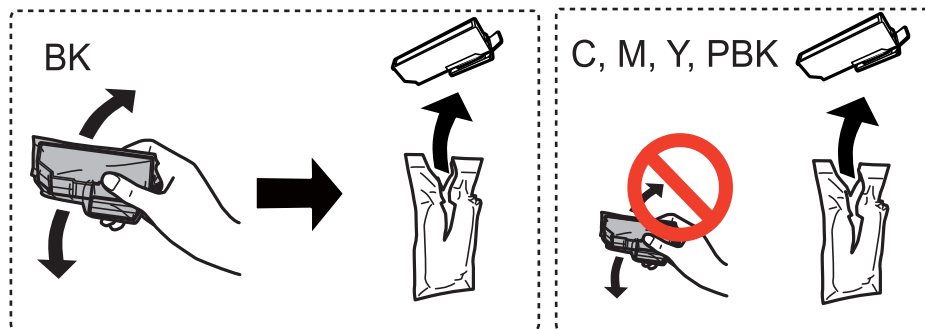

4. Tag hættten af.

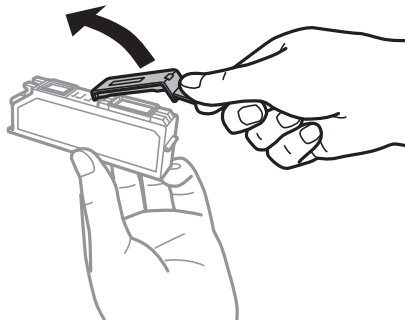

! **Vigtigt:**

- Rør ikke ved delene, der er vist på illustrationen. Dette kan medføre, at normal drift og udskrivning ikke er mulig.

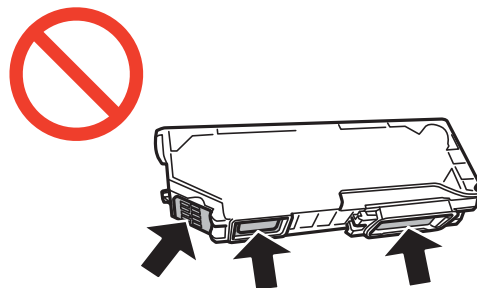

- Patronerne må ikke rystes, efter at pakken er blevet åbnet, da de kan lække blæk.

Udskiftning af blækpatroner

5. Åbn scannerenheden med dokumentlågen lukket.

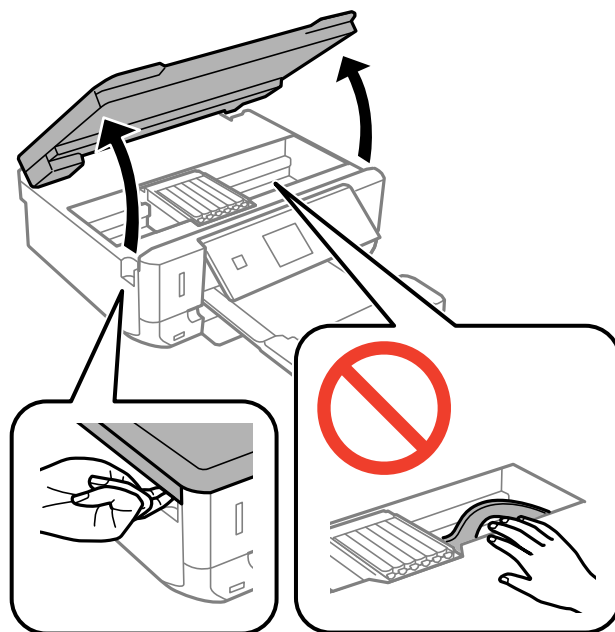

6. Skub fligen for at låse blækpatronholderen op, og tag derefter patronen diagonalt ud.

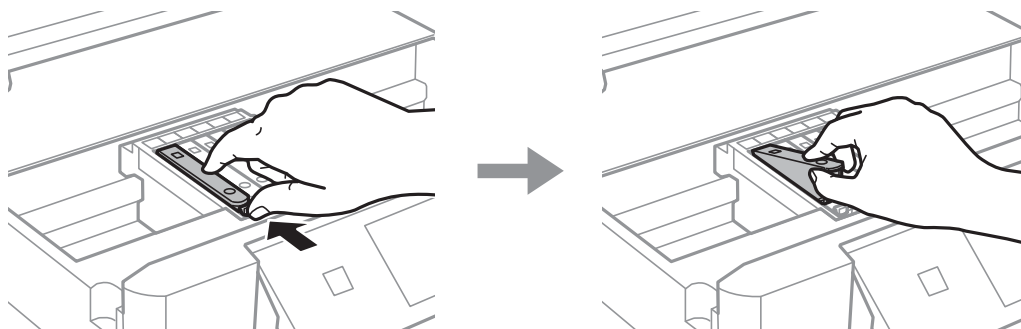

! **Vigtigt:**

Hvis du fjerner patronen fra printeren til senere brug eller for at bortskaffe den, skal du sikre dig at sætte hættten tilbage på blækpatronens udgangsport for at forhindre blækket i at tørre ud eller de omgivende områder i at blive udtværet med blæk.

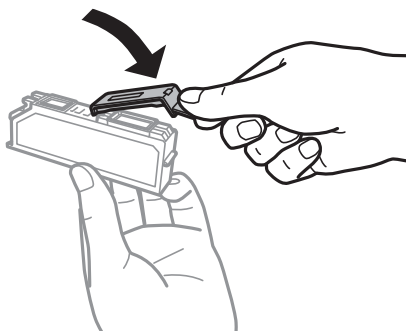

Udskiftning af blækpatroner

7. Før blækpatronen diagonalt ind i patronholderen, og skub den forsigtigt ned, til den klikker på plads.

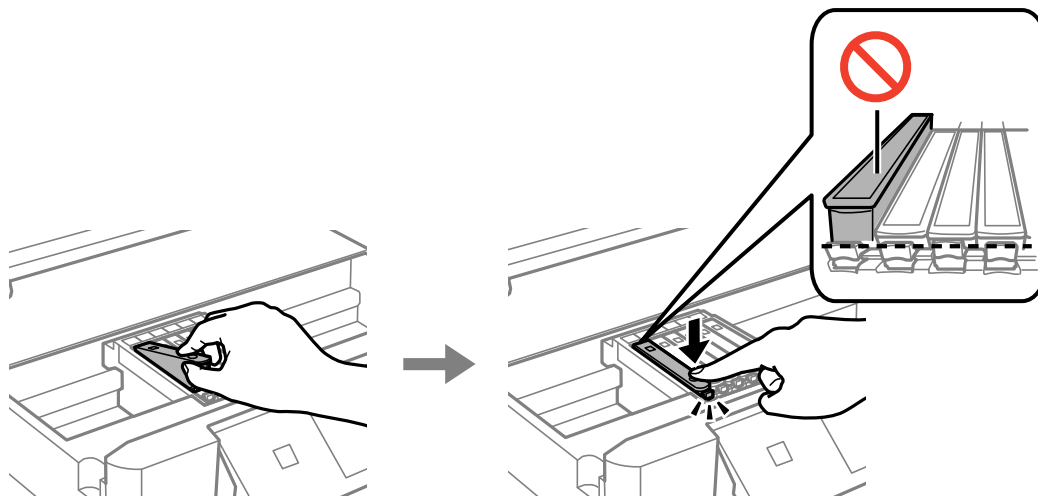

8. Luk scannerenheden, og tryk derefter på knappen .

9. Følg vejledningen på skærmen.

 **Vigtigt:**

- Efter installationen af blækpatronen bliver strømindikatorene ved med at blinke, mens printeren får påfyldt blæk. Sluk ikke for printeren under påfyldning af blæk. Hvis påfyldningen af blækket ikke er afsluttet, kan du muligvis ikke udskrive.
- Før ikke cd/dvd-bakken ind, før blækloadningen er færdig.

Bemærk:

Læg blækpatroner i en plasticpose, og kassér dem i henhold til lovgivningen i dit lokalområde.

Relaterede oplysninger

- ➔ [“Blækpatronkoder” på side 96](#)
- ➔ [“Forholdsregler ved håndtering af blækpatroner” på side 97](#)

Midlertidig udskrivning med sort blæk

Når farveblækket eller det sorte fotoblæk er brugt op, og der stadig er sort blæk, når du udskriver fra en computer, kan du kortvarigt fortsætte udskrivningen med kun sort blæk med følgende indstillinger.

- Papirtype: almindelige papirer, Konvolut
- Farve: **Gråtoneskala**
- Uden kant: Ikke valgt
- EPSON Status Monitor 3: Aktiveret (kun for Windows)

Da denne funktion kun kan bruges i ca. fem dage, skal du udskifte den brugte blækpatron så hurtigt som muligt.

Udskiftning af blækpatroner

Bemærk:

- Hvis **EPSON Status Monitor 3** er deaktiveret, skal du åbne printerdriveren, klikke på **Udvidede indstillinger** i fanen **Vedligeholdelse** og derefter vælge **Aktiver EPSON Status Monitor 3**.
- Det tidsrum, denne funktion kan bruges i, varierer afhængigt af brugsforholdene.

Midlertidig udskrivning med sort blæk – Windows

1. Når følgende vindue vises, skal du annullere udskrivningen.

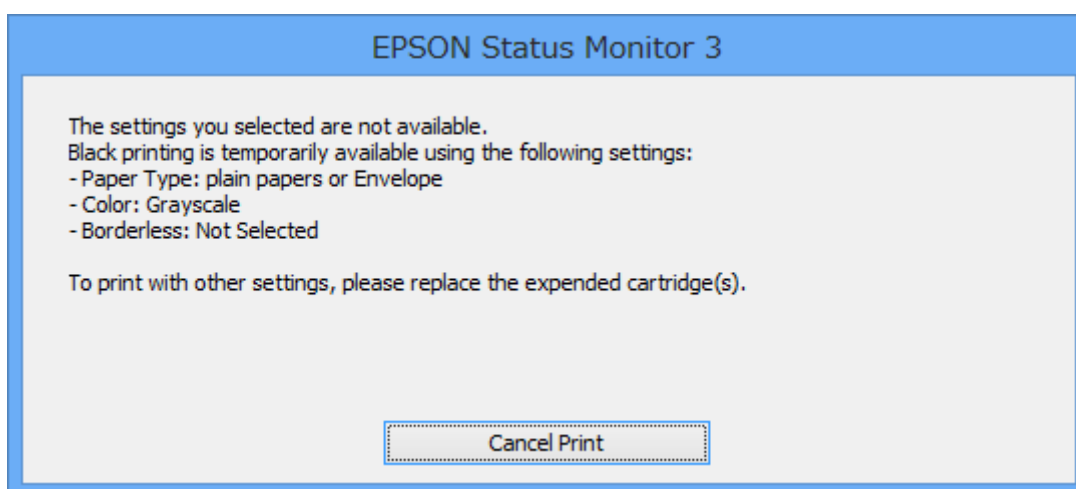
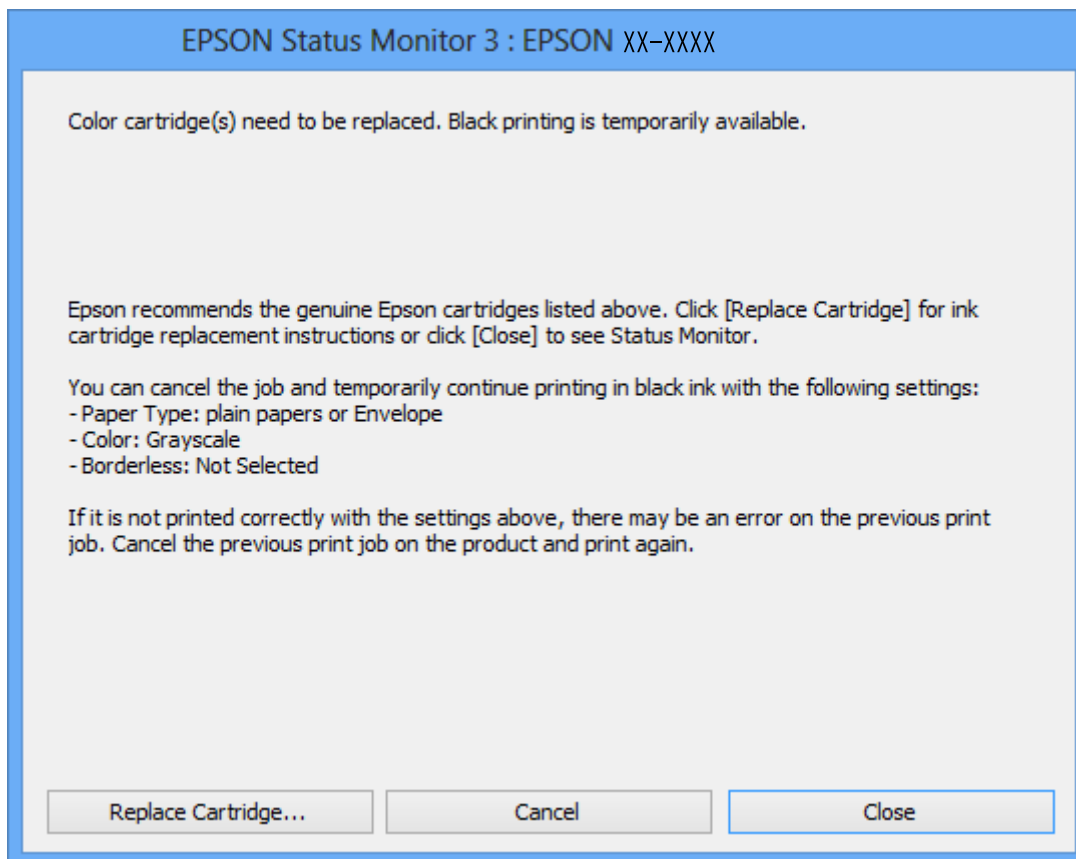
**Bemærk:**

Hvis du ikke kan annullere udskrivningen fra computeren, kan du annullere vha. printerens betjeningspanel.

Udskiftning af blækpatroner

2. Åbn vinduet for printerdriveren.
3. Fjern markeringen af **Uden kant** i fanen **Hovedmenu**.
4. Vælg **almindelige papirer** eller **Konvolut** som indstilling for **Papirtype** i fanen **Hovedmenu**.
5. Vælg **Gråtoneskala**.
6. Indstil de andre punkter på fanerne **Hovedmenu** og **Flere indstillinger** som nødvendigt, og klik så på **OK**.
7. Klik på **Udskriv**.
8. Klik på **Udskriv i sort** i det viste vindue.

Relaterede oplysninger

- ➔ [“Ilægning af papir i Papirkassette 1” på side 34](#)
- ➔ [“Ilægning af papir i Papirkassette 2” på side 38](#)
- ➔ [“Grundlæggende om udskrivning – Windows” på side 60](#)

Midlertidig udskrivning med sort blæk – Mac OS X

Bemærk:

Hvis du vil bruge denne funktion via et netværk, skal du tilslutte med **Bonjour**.

1. Klik på printerikonet i **Dock**.
2. Annuller jobbet.
 - Mac OS X v10.8.x til Mac OS X v10.9.x
Klik på  ud for statusindikatoren.
 - Mac OS X v10.6.x til v10.7.x
Klik på **Slet**.

Bemærk:

Hvis du ikke kan annullere udskrivningen fra computeren, kan du annullere vha. printerens betjeningspanel.

3. Vælg **Systemindstillinger** i menuen  > **Printere & Scannere** (eller **Udskriv & Scan, Udskriv & Fax**), og vælg derefter printerens. Klik på **Indstillinger & Forsyninger** > **Indstillinger** (eller **Driver**).
4. Vælg **Til** for indstillingen **Tillad midlertidig udskrivning i sort**.
5. Åbn udskrivningsdialogboksen.
6. Vælg **Udskriftsindstillinger** i pop op-menuen.
7. Vælg en papirstørrelse med undtagelse af en størrelse til uden kant som indstilling for **Papirstørrelse**.
8. Vælg **almindelige papirer** eller **Konvolut** som indstilling for **Medietype**.
9. Vælg **Gråtoneskala**.
10. Indstil de andre elementer efter behov.

Udskiftning af blækpatroner

11. Klik på **Udskriv**.

Relaterede oplysninger

- ➔ “Ilægning af papir i Papirkassette 1” på side 34
- ➔ “Ilægning af papir i Papirkassette 2” på side 38
- ➔ “Grundlæggende om udskrivning – Mac OS X” på side 61

Besparelse af sort blæk, når beholdningen af sort blæk er lav (kun Windows)

Når du er ved at løbe tør for sort blæk, og der er nok farveblæk tilbage, kan du bruge en blanding af farveblækker til at danne sort. Du kan fortsætte udskrivningen, mens du forbereder en ny sort blækpatron.

Denne funktion er kun tilgængelig, når du vælger følgende indstillinger i printerdriveren.

- Papirtype: **almindelige papirer**
- Kvalitet: **Standard**
- EPSON Status Monitor 3: Aktiveret

Bemærk:

- Hvis **EPSON Status Monitor 3** er deaktiveret, skal du åbne printerdriveren, klikke på **Udvidede indstillinger** i fanen **Vedligeholdelse** og derefter vælge **Aktiver EPSON Status Monitor 3**.
- Sammensat sort ser en anelse anderledes ud end ren sort. Desuden reduceres udskrivningshastigheden.*
- For at bevare kvaliteten af skrivehovedet forbruges også sort blæk.*

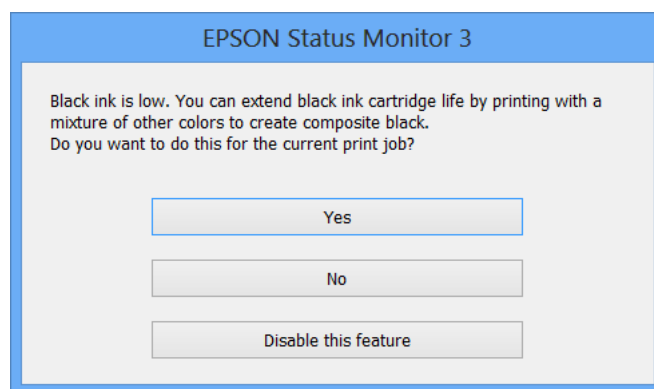

| Menu | Beskrivelser |
|--------------------------------|---|
| Ja | Vælg at bruge en blanding af farveblækker og sort fotoblæk til at skabe sort. Dette vindue vises, hver gang du udskriver et lignende job. |
| Nej | Vælg at fortsætte og bruge det resterende sorte blæk. Dette vindue vises, hver gang du udskriver et lignende job. |
| Deaktivering af denne funktion | Vælg at fortsætte og bruge det resterende sorte blæk. Dette vindue vises ikke, før du udskifter den sorte blækpatron, og den igen er ved at være opbrugt. |

Forbedring af udskrivnings- og scanningskvaliteten

Kontrol og rensning af skrivehovedet

Hvis dyserne er tilstoppede, bliver udskrifterne svage i farverne, der ses tydelige streger, eller der ses uventede farver. Når udskrivningskvaliteten er forringet, skal du bruge funktionen til dysekontrol og kontrollere, om dyserne er tilstoppede. Rens skrivehovedet, hvis dyserne er tilstoppede.

**Vigtigt:**

Undlad at åbne scanneren eller slukke for printeren under rensning af skrivehovedet. Hvis rensning af skrivehovedet ikke er afsluttet, kan du muligvis ikke udskrive.

Bemærk:

- Rensning af skrivehovedet kræver blæk, og derfor bør du kun rense skrivehovedet, hvis kvaliteten forringes.
- Når blækniveauet er lavt, kan du muligvis ikke rense skrivehovedet. Udskift først den relevante blækpatron.
- Hvis udskriftskvaliteten ikke er forbedret, efter at du har gentaget et dysekontrol og en rengøring af skrivehovedet ca. to gange, skal du vente i mindst seks timer uden at udskrive og så køre dysekontrollen igen og gentage rengøringen af skrivehovedet, hvis det er nødvendigt. Hvis der udskrives på printeren under ventetiden, skal du udvide ventetiden. Vi anbefaler at slukke for printeren. Kontakt Epson support, hvis udskriftskvaliteten stadig ikke er blevet bedre.
- Du kan forhindre, at skrivehovedet udtørres ved altid at slukke printeren ved at trykke på knappen .
- Vi anbefaler, at du for at sikre, at skrivehovedet fungerer optimalt, regelmæssigt udskriver et par sider.

Kontrol og rensning af skrivehovedet - betjeningspanel

1. Læg almindelige papirer i størrelse A4 i printeren.
2. Skift til **Opsætning** fra startskærmen vha. knappen ◀ eller ▶, og tryk derefter på knappen OK.
3. Vælg **Vedligehold**. vha. knappen ▲ eller ▼, og tryk derefter på knappen OK.
4. Vælg **Dysecheck** vha. knappen ▲ eller ▼, og tryk derefter på knappen OK.
5. Følg vejledningen på skærmen for at udskrive et dysecheckmønster.

Forbedring af udskrivnings- og scanningskvaliteten

6. Sammenlign det udskrevne checkmønster med eksemplet vist herunder.

- Alle linjerne er udskrevet: Skrivehovedets dyser er ikke tilstoppede. Vælg **Færdig** vha. knappen ▲ eller ▼, og tryk på knappen OK.

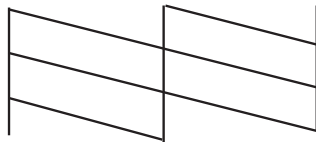

- Der er brudte linjer eller manglende segmenter: Skrivehovedets dyser kan være tilstoppede. Gå til næste trin.

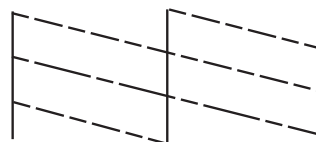

Bemærk:

Checkmønsteret kan variere afhængigt af modellen.

7. Vælg **Rens printheadet** vha. knappen ▲ eller ▼, og tryk derefter på knappen OK.
8. Følg vejledningen på skærmen for at rense skrivehovedet.
9. Når rensningen er færdig, skal du vælge **Udskriv mønst. til dysecheck** vha. knappen ▲ eller ▼ og derefter følge vejledningen på skærmen for at udskrive dysecheckmønsteret igen. Gentag rensningen og udskrivningen af mønsteret, indtil alle linjer udskrives fuldstændigt.

Relaterede oplysninger

- ➔ [“Ilægning af papir i Papirkassette 2” på side 38](#)

Kontrol og rengøring af skrivehovedet – Windows

1. Læg almindeligt A4-papir i printerens.
2. Åbn vinduet for printerdriveren.
3. Klik på **Dysecheck** på fanen **Vedligeholdelse**.
4. Følg vejledningen på skærmen.

Relaterede oplysninger

- ➔ [“Ilægning af papir i Papirkassette 2” på side 38](#)
- ➔ [“Windows-printerdriver” på side 112](#)

Kontrol og rengøring af skrivehovedet – Mac OS X

1. Læg almindeligt A4-papir i printeren.
2. Vælg **Systemindstillinger** i menuen  > **Printere & Scannere** (eller **Udskriv & Scan, Udskriv & Fax**), og vælg så printeren.
3. Klik på **Indstillinger & Forsyninger** > **Hjælpeværktøj** > **Åbn printerværktøj**.
4. Klik på **Dysecheck**.
5. Følg vejledningen på skærmen.

Relaterede oplysninger

➔ [“Ilægning af papir i Papirkassette 2” på side 38](#)

Justering af skrivehovedet

Juster skrivehovedet, hvis du opdager en fejljustering i lodrette linjer eller utydelige billeder.

Justering af skrivehovedet - betjeningspanel

1. Læg almindelige papirer i størrelse A4 i printeren.
2. Skift til **Opsætning** fra startskærmen vha. knappen ◀ eller ▶, og tryk derefter på knappen OK.
3. Vælg **Vedligehold**. vha. knappen ▲ eller ▼, og tryk derefter på knappen OK.
4. Vælg **Tilpasning af printhovedet** vha. knappen ▲ eller ▼, og tryk derefter på knappen OK.
5. Følg vejledningen på skærmen for at udskrive justeringsmønsteret.
6. Følg vejledningen på skærmen for at justere skrivehovedet. Find og vælg nummeret på det mest massive mønster i hver gruppe vha. knappen ▲ eller ▼, og tryk derefter på knappen OK.

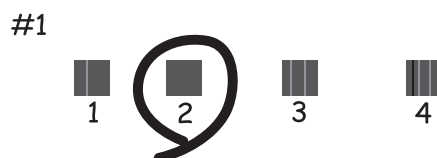

Bemærk:

- Checkmønsteret kan variere afhængigt af modellen.
- Juster skrivehovedet fra en computer, hvis udskriftskvaliteten ikke bliver bedre.

Relaterede oplysninger

➔ [“Ilægning af papir i Papirkassette 2” på side 38](#)

Justering af skrivehovedet – Windows

1. Læg almindeligt A4-papir i printeren.
2. Åbn vinduet for printerdriveren.
3. Klik på **Skrivehovedjustering** på fanen **Vedligeholdelse**.
4. Følg vejledningen på skærmen.

Relaterede oplysninger

➔ [“Ilægning af papir i Papirkassette 2” på side 38](#)

➔ [“Windows-printerdriver” på side 112](#)

Justering af skrivehovedet – Mac OS X

1. Læg almindeligt A4-papir i printeren.
2. Vælg **Systemindstillinger** i menuen  > **Printere & Scannere** (eller **Udskriv & Scan**, **Udskriv & Fax**), og vælg så printeren.
3. Klik på **Indstillinger & Forsyninger** > **Hjælpeværktøj** > **Åbn printerværktøj**.
4. Klik på **Skrivehovedjustering**.
5. Følg vejledningen på skærmen.

Relaterede oplysninger

➔ [“Ilægning af papir i Papirkassette 2” på side 38](#)

Rengøring af papirbanen

Når udskrifterne er udtværede eller slørede, eller papiret ikke indføres korrekt, skal du rengøre den indvendige rulle. Du kan ikke bruge det renseark, der fulgte med papiret.



Vigtigt:

Brug ikke servietter til at rengøre printeren indvendigt. Skrivehovedets dyser kan blive tilstoppede, hvis der kommer fnug på dem.

1. Kontroller, at der ikke er støv eller pletter på scannerglaspladen og dokumentlåget.
2. Læg almindeligt A4-papir i papirkassette.

Forbedring af udskrivnings- og scanningskvaliteten

3. Start kopiering uden at placere en original.

Bemærk:

Gentag denne proces, indtil der ikke er udtværet blæk på papiret.

Relaterede oplysninger

- ➔ [“Ilægning af papir i Papirkassette 2” på side 38](#)
- ➔ [“Grundlæggende kopiering” på side 84](#)

Rengøring af Scannerglaspladen

Når kopierne eller scannede billeder er udtværede, eller der ses afslibning, skal du rengøre scannerglaspladen.



Vigtigt:

Brug aldrig alkohol eller fortynder til at rengøre printeren. Disse kemikalier kan beskadige printeren.

1. Åbn dokumentlågen.

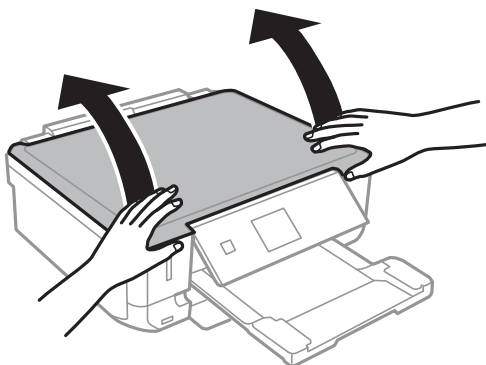

2. Brug en blød, tør, ren klud til at rengøre overfladen af scannerglaspladen.

Bemærk:

- Hvis glaspladen er plettet med fedtstof eller et andet materiale, der er svært at fjerne, skal du bruge en smule glasrens og en blød klud til at fjerne det. Aftør alt resterende væske.
- Tryk ikke for hårdt på glaspladen.
- Pas på ikke at ridse eller beskadige glasoverfladen. En beskadiget glasoverflade kan reducere scanningskvaliteten.

Oplysninger om programmer og netværkstjenester

Epson Connect-tjeneste

Med Epson Connect kan du udskrive fra din smartphone, tablet eller bærbar computer – når som helst og stort set hvor som helst. Du kan også sende scannede billeder til skytjenesten.

Følgende funktioner kan fås til printeren.

| Email Print | Epson iPrint-fjernudskrivning | Scan to Cloud | Remote Print Driver |
|-------------|-------------------------------|---------------|---------------------|
| ✓ | ✓ | ✓ | ✓ |

Der er yderligere oplysninger på webstedet med Epson Connect-portalen.

<https://www.epsonconnect.com/>

<http://www.epsonconnect.eu> (kun Europa)

Web Config

Web Config er et program, hvormed du kan styre printerstatussen eller indstillinger i en webbrowser på en computer eller smartenhed. Du kan bekræfte printerstatussen eller ændre netværkets og printerens indstillinger. Hvis du vil bruge Web Config, skal du forbinde printeren og enheden til det samme netværk.

Bemærk:

Følgende browsere er understøttet.

| Operativsystem | Browser |
|-------------------------------|---|
| Windows XP eller senere | Internet Explorer 8 eller senere, Firefox*, Chrome* |
| Mac OS X v10.6.x eller senere | Safari*, Firefox*, Chrome* |
| iOS* | Safari* |
| Android 2.3 eller senere | Standardbrowser |
| Chrome OS* | Standardbrowser |

*: Brug den nyeste version.

Brug af Web Config på en webbrowser

1. Kontroller printerens IP-adresse.

Vælg **Opsætning** > **Netværksindstillinger** > **Status for netværk** fra startskærmen, og kontroller så printerens IP-adresse.

Oplysninger om programmer og netværkstjenester

2. Start en webbrowser fra en computer eller smart-enhed, og indtast derefter printerens IP-adresse.

Format:

IPv4: http://printerens IP-adresse/

IPv6: http://[printerens IP-adresse]/

Eksempler:

IPv4: http://192.168.100.201/

IPv6: http://[2001:db8::1000:1]/

Bemærk:

Med smart-enheden kan du også bruge Web Config fra vedligeholdelseskærbilledet i Epson iPrint.

Relaterede oplysninger

- ➔ [“Brug af Epson iPrint” på side 78](#)

Kører Web Config i Windows

1. Få adgang til enhederne og printerens skærbillede i Windows.
 - Windows 8.1/Windows 8
Vælg **Skrivebord > Indstillinger > Kontrolpanel > Vis enheder og printere i Hardware og lyd (eller Hardware)**.
 - Windows 7
Klik på startknappen, og vælg **Kontrolpanel > Vis enheder og printere i Hardware og lyd**.
 - Windows Vista
Klik på startknappen, og vælg **Kontrolpanel > Printere i Hardware og lyd**.
2. Højreklik på din printer, og vælg **Egenskaber**.
3. Vælg fanen **Web Service**, og klik på URL'en.

Kører Web Config i Mac OS X

1. Vælg **Systemindstillinger** i menuen  > **Printere & Scannere** (eller **Udskriv & Scan, Udskriv & Fax**), og vælg så printeren.
2. Klik på **Indstillinger & forsyninger > Vis printerens website**.

Nødvendige programmer

Windows-printerdriver

Printerdriveren er et program, der styrer printeren i henhold til udskriftskommandoerne fra andre programmer. De bedste udskriftsresultater opnås ved at foretage indstillinger i printerdriveren. Du kan også kontrollere status for printeren eller holde den i optimal driftstilstand vha. printerdriverhjelpeprogrammet.

Oplysninger om programmer og netværkstjenester

Bemærk:

Du kan ændre printerdriverens sprog. Vælg det sprog, du vil bruge, i indstillingen **Sprog** i fanen **Vedligeholdelse**.

Åbning af printerdriveren fra programmer

Hvis du vil foretage indstillinger, der kun gælder for det program, du bruger, skal du åbne fra dette program.

Vælg **Udskriv** eller **Udskriftsopsætning** i menuen **Filer**. Vælg din printer, og klik derefter på **Indstillinger** eller **Egenskaber**.

Bemærk:

Betjeningen varierer afhængigt af programmet. Der er flere oplysninger i hjælpen til programmet.

Adgang til printerdriveren fra betjeningspanelet

Hvis du vil angive indstillinger, der skal gælde for alle programmer, skal du åbne printerdriveren fra betjeningspanelet.

Windows 8.1/Windows 8

Vælg **Skrivebord** > **Indstillinger** > **Kontrolpanel** > **Vis enheder og printere** i **Hardware og lyd**. Højreklik på din printer, eller hold fingeren nede på den, og vælg **Udskriftsindstillinger**.

Windows 7

Klik på startknappen, og vælg **Kontrolpanel** > **Vis enheder og printere** i **Hardware og lyd**. Højreklik på din printer, og vælg **Udskriftsindstillinger**.

Windows Vista

Klik på startknappen, og vælg **Kontrolpanel** > **Printere** i **Hardware og lyd**. Højreklik på din printer, og vælg **Udskriftsindstillinger**.

Windows XP

Klik på startknappen, og vælg **Kontrolpanel** > **Printere og anden hardware** > **Printere og faxenheder**. Højreklik på din printer, og vælg **Udskriftsindstillinger**.

Åbning af printerdriveren fra printerikonet på proceslinjen (Windows)

Printerikonet på skrivebordets proceslinje er et genvejsikon til hurtigt at åbne printerdriveren.

Hvis du klikker på printerikonet og vælger **Printerindstillinger**, kan du få adgang til samme printerindstillingsvindue som det, der vises på betjeningspanelet. Hvis du dobbeltklikker på dette ikon, kan du kontrollere status for printeren.

Bemærk:

Hvis printerikonet ikke vises på proceslinjen, skal du åbne printerdrivervinduet, klikke på **Overvågningsindstillinger** i fanen **Vedligeholdelse** og derefter vælge **Registrer genvejsikonet til proceslinjen**.

Guide til Windows printerdriver

Der er hjælp til Windows i printerdriveren. Hvis du vil se forklaringerne til indstillingselementerne, skal du højreklikke på hvert element og derefter klikke på **Hjælp**.

Fanen Hovedmenu

Du kan foretage grundlæggende indstillinger for udskrivning som f.eks. papirtype og papirstørrelse.

Oplysninger om programmer og netværkstjenester

Du kan også foretage indstilling for udskrivning på begge sider af papiret eller udskrivning af flere sider på ét ark.

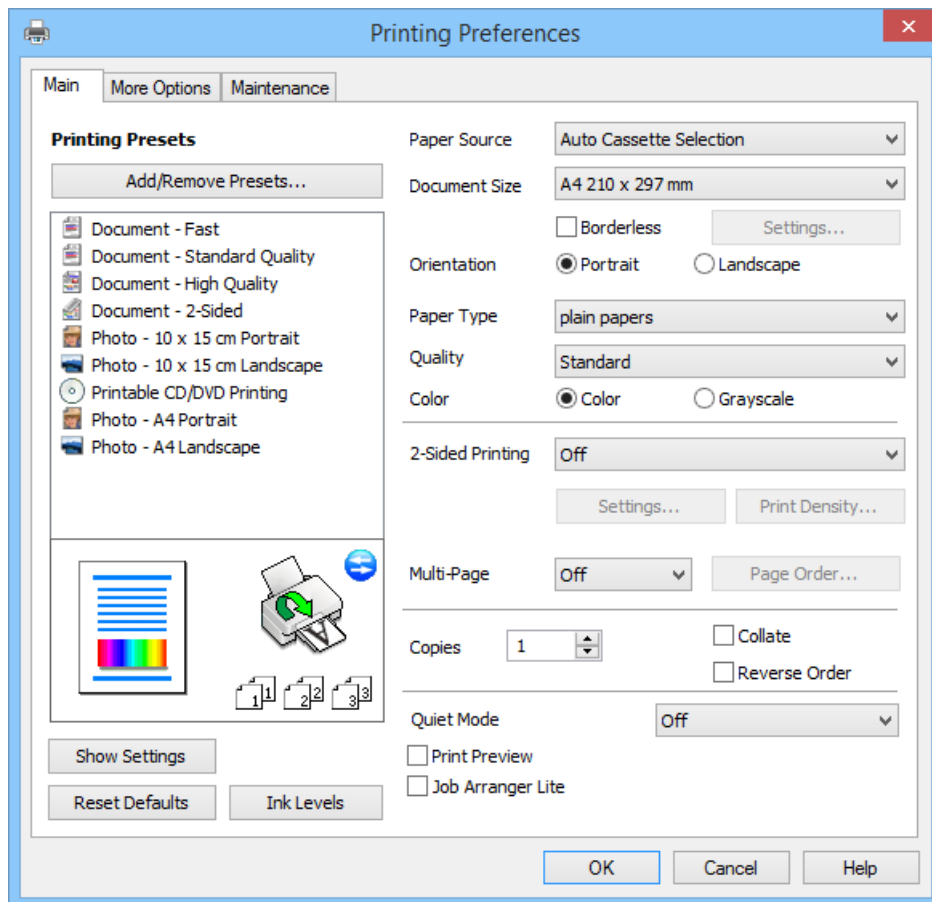

Oplysninger om programmer og netværkstjenester

Fanen Flere indstillinger

Du kan vælge yderligere layout- og udskriftsindstillinger som f.eks. ændring af en udskrifts størrelse eller udførelse af farvekorrektioner.

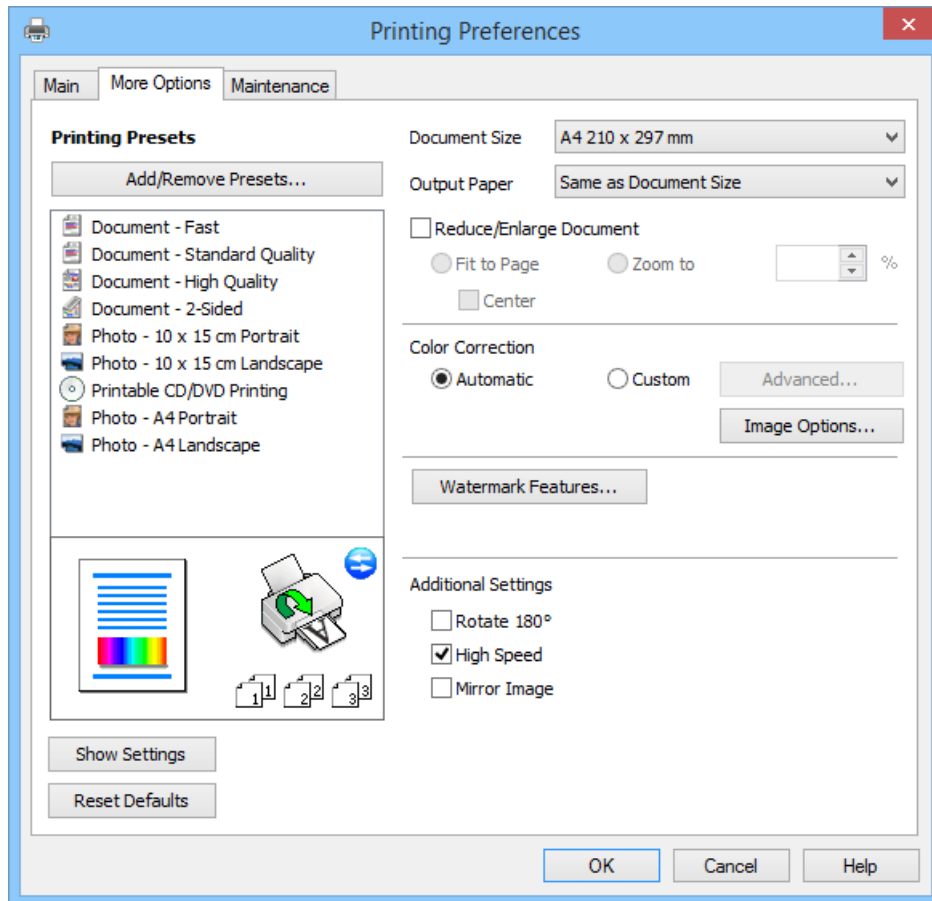

Oplysninger om programmer og netværkstjenester

Fanen Vedligeholdelse

Du kan kontrollere de omtrentlige blækniveauer og fejloplysninger, og du kan vedligeholde printeren, f.eks. med dysecheck eller skrivehovedrensning.

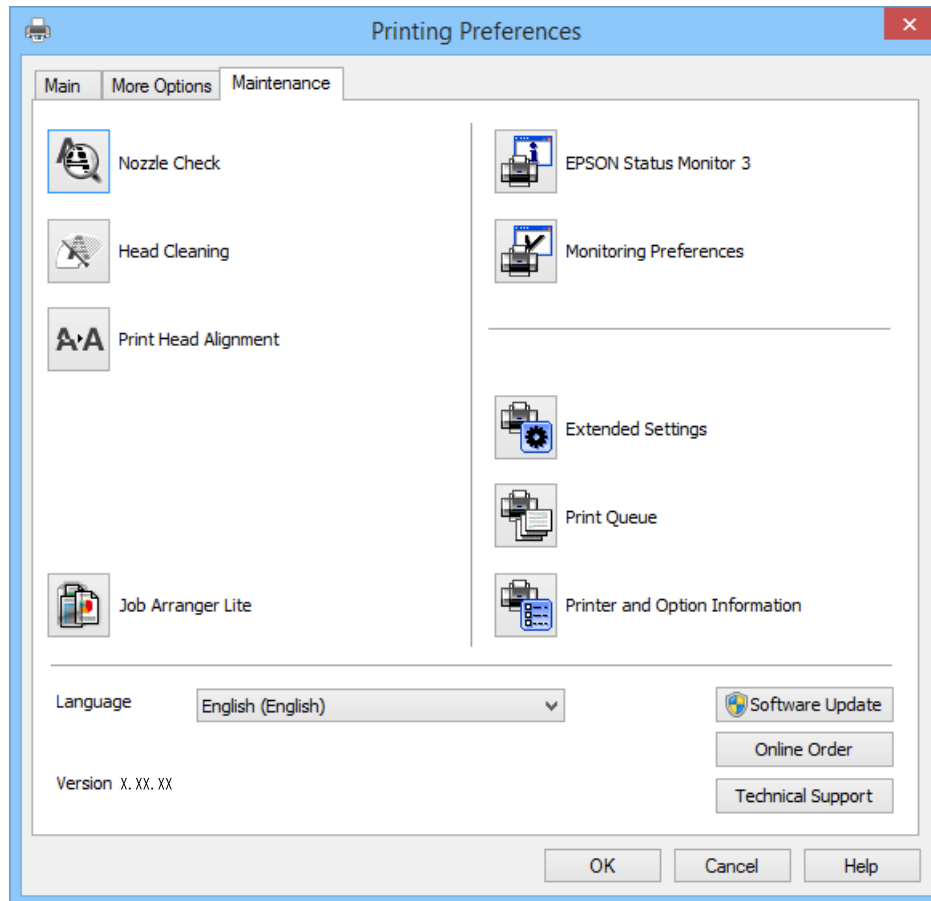

Driftsmæssige indstillinger for Windows-printerdriveren

Du kan foretage indstillinger, som f.eks. aktivering af EPSON Status Monitor 3.

1. Åbn vinduet for printerdriveren.
2. Klik på **Udvidede indstillinger** på fanen **Vedligeholdelse**.
3. Foretag de nødvendige indstillinger, og klik så på **OK**.

Der er forklaringer af indstillingspunkterne i den online hjælp.

Relaterede oplysninger

➔ [“Windows-printerdriver” på side 112](#)

Mac OS X-printerdriver

Printerdriveren er et program, som bruges til at styre printeren i overensstemmelse med udskrivningskommandoer fra andre programmer. Du opnår den bedste udskrivningskvalitet ved at foretage indstillinger i printerdriveren. Du kan også kontrollere printerens status og holde den i bedst mulig driftsmæssig stand vha. programmet for printerdriveren.

Oplysninger om programmer og netværkstjenester

Adgang til printerdriveren fra programmer

Vælg **Udskriv** i **Arkivmenuen**. Hvis det er nødvendigt, skal du klikke på **Vis info** eller ▼ for at udvide udskrivningsvinduet.

Bemærk:

Brugen varierer afhængigt af programmet. Der er flere oplysninger i hjælpen til programmet.

Start af programmet

Vælg **Systemindstillinger** fra menuen  > **Printere & Scannere** (eller **Udskriv & Scan**, **Udskriv & Fax**), og vælg så printeren. Klik på **Indstillinger & Forsyninger** > **Hjælpeværktøj** > **Åbn printerværktøj**.

Guide til Mac OS X printerdriver

Printerdriverskærmbillede

Skift pop op-menuen midt på skærmen til at vise flere elementer.

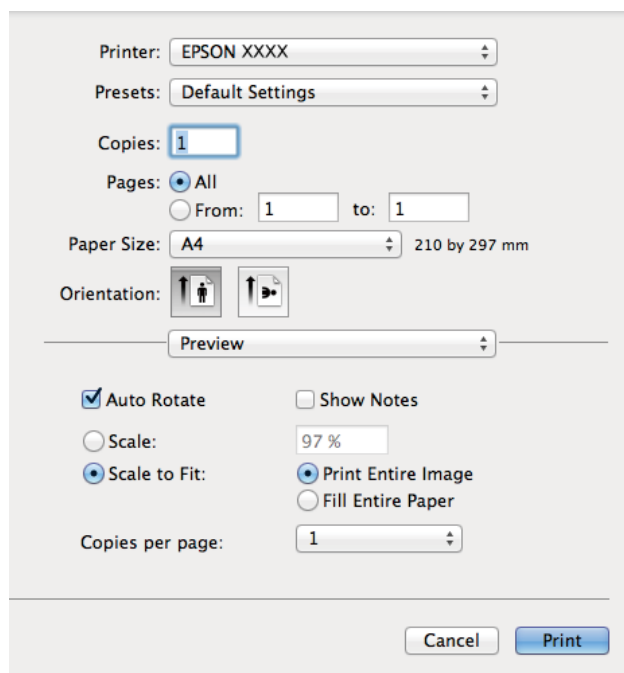

| Pop op-menu | Beskrivelser |
|--------------------------------|--|
| Udskriftsindstillinger | Du kan foretage grundlæggende indstillinger for udskrivning som f.eks. papirtype og udskrivning uden kant. |
| Indst. for tosidet udskrivning | Du kan vælge en indbindingsretning for 2-sidet udskrivning eller vælge en dokumenttype. Denne menu vises kun på modeller, der omfatter automatisk 2-sidet udskrivning. |
| Layout | Du kan vælge et layout til udskrivning af flere sider på ét ark eller vælge at udskrive en kant. |
| Papirhåndtering | Du kan reducere eller forstørre udskriftsjobbets størrelse, så det automatisk passer til den papirstørrelse, du har lagt i. |
| Farvematchning | Du kan justere farverne. |

Oplysninger om programmer og netværkstjenester

Bemærk:

Hvis menuen **Udskriftsindstillinger** ikke vises ved Mac OS X v10.8.x eller senere, er Epson-printerdriveren ikke installeret korrekt.

Vælg **Systemindstillinger** i menuen  > **Printere & Scannere** (eller **Udskriv & Scan**, **Udskriv & Fax**), fjern printeren og tilføj den derefter igen. Se følgende for at tilføje en printer.

<http://epson.sn>

Epson Printer Utility

Du kan kontrollere de omtrentlige blækniveauer og fejloplysninger, og du kan vedligeholde printeren, f.eks. med dysecheck eller skrivehovedrensning.

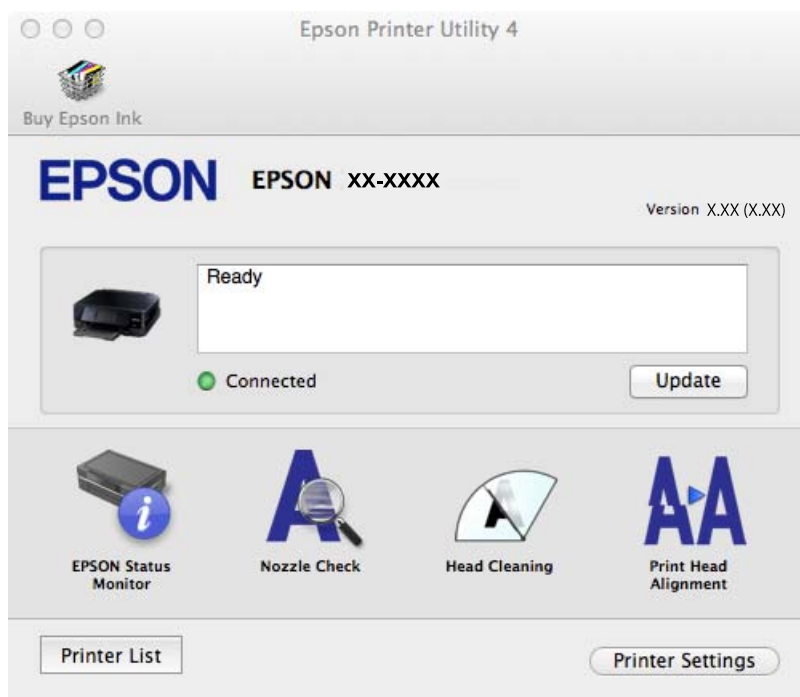

Driftsmæssige indstillinger for Mac OS X-printerdriveren

Du kan foretage forskellige indstillinger som f.eks. at springe tomme sider over og aktivere/deaktivere højhastighedsudskrivning.

1. Vælg **Systemindstillinger** fra menuen  > **Printere & Scannere** (eller **Udskriv & Scan**, **Udskriv & Fax**), og vælg så printeren. Klik på **Indstillinger & Forsyninger** > **Indstillinger** (eller **Driver**).
2. Foretag de nødvendige indstillinger, og klik så på **OK**.
 - Tykt papir og konvolutter: Forhindrer, at blækket tværer ud, når der udskrives på tykt papir. Udskrivningshastigheden kan dog være langsommere.
 - Spring over tom side: Tomme sider udskrives ikke.
 - Lydsvag tilst.: Der udskrives stille. Udskrivningshastigheden kan dog være langsommere.
 - Tillad midlertidig udskrivning i sort: Der udskrives kun med sort blæk midlertidigt.
 - Højhastighedsudskrivning: Der udskrives, når skrivehovedet bevæges i begge retninger. Udskrivningshastigheden er højere, men kvaliteten kan forringes.
 - Fjern hvide kanter: Unødvendige margener fjernes under udskrivning uden kant.

Oplysninger om programmer og netværkstjenester

- Advarselsmeddelelser: Det tillades, at der vises advarsler fra printerdriveren.
- Opret tovejskommunikation: Skal normalt indstilles til **Til**. Vælg **Fra**, når det er umuligt at hente printeroplysningerne, fordi printeren deles med Windows-computere på et netværk, eller af andre årsager.
- Nederste bakke: Føj de ekstra papirkassetter til papirkilden.

Bemærk:

Tilgængeligheden af disse indstillinger varierer afhængigt af modellen.

Relaterede oplysninger

➔ [“Midlertidig udskrivning med sort blæk” på side 102](#)

EPSON Scan (scannerdriver)

EPSON Scan er et program til at styre udskrivningen. Du kan justere størrelsen, opløsningen, lysstyrken, kontrasten og kvaliteten af det scannede billede.

Bemærk:

Du kan også starte EPSON Scan fra et TWAIN-kompatibelt scanningsprogram.

Start af programmet på Windows

- Windows 8.1/Windows 8

Indtast programnavnet i søgeomuleten, og vælg så det viste ikon.

- Undtagen Windows 8.1/Windows 8

Klik på startknappen, og vælg **Alle programmer** eller **Programmer** > **EPSON** > **EPSON Scan** > **EPSON Scan**.

Start af programmet på Mac OS X

Bemærk:

EPSON Scan understøtter ikke Mac OS X-funktionen til hurtigt skift af bruger. Deaktiver funktionen til hurtigt skift af bruger.

Vælg **Gå** > **Programmer** > **Epson Software** > **EPSON Scan**.

Epson Event Manager

Epson Event Manager er et program, hvormed du kan styre scanningen fra betjeningspanelet og gemme billedet på en computer. Du kan tilføje dine egne indstillinger som forudindstillinger, f.eks. dokumenttypen, placering for lagringsmappen og billedformatet. Der er flere oplysninger i hjælpen til programmet.

Sådan starter du i Windows

- Windows 8.1/Windows 8

Indtast programnavnet i søgeomuleten, og vælg så det viste ikon.

- Undtagen Windows 8.1/Windows 8

Klik på startknappen, og vælg **Alle programmer** eller **Programmer** > **Epson Software** > **Event Manager**.

Sådan starter du i Mac OS X

Vælg **Gå** > **Programmer** > **Epson Software** > **Event Manager**.

Oplysninger om programmer og netværkstjenester

Relaterede oplysninger

➔ [“Scanning til en computer” på side 87](#)

Epson Easy Photo Print

Epson Easy Photo Print er et program, hvormed du nemt kan udskrive fotos med forskellige layouts. Du kan se et eksempel af fotoet/billedet og justere billederne eller positionen. Du kan også udskrive fotos med en ramme. Der er flere oplysninger i hjælpen til programmet.

Bemærk:

Printerdriveren skal være installeret for at bruge dette program.

Sådan starter du i Windows

- Windows 8.1/Windows 8

Indtast programnavnet i søgemuleten, og vælg så det viste ikon.

- Undtagen Windows 8.1/Windows 8

Klik på startknappen, og vælg så **Alle programmer** eller **Programmer** > **Epson Software** > **Epson Easy Photo PrintE-Photo**.

Sådan starter du i Mac OS X

Vælg **Gå** > **Programmer** > **Epson Software** > **Epson Easy Photo Print**.

Epson Print CD

Epson Print CD er et program, der gør det muligt at designe en cd/dvd-mærkat, der skal udskrives direkte på en cd/dvd. Du kan også udskrive et cd/dvd-omslag til cd/dvd-etuiet. Der er flere oplysninger i hjælpen til programmet.

Bemærk:

Printerdriveren skal være installeret, for at du kan bruge dette program.

Start i Windows

- Windows 8/Windows 8.1

Indtast programnavnet i søgemuleten, og vælg så det viste ikon.

- Undtagen Windows 8/Windows 8.1

Klik på startknappen, og vælg derefter **Alle programmer** eller **Programmer** > **Epson Software** > **Print CD**.

Start i Mac OS X

Vælg **Gå-Programmer** > **Epson Software** > **Print CD** > **Print CD**.

E-Web Print (kun Windows)

E-Web Print er et program, hvormed du nemt kan udskrive websider med forskellige layouts. Der er flere oplysninger i hjælpen til programmet. Du kan gå ind i hjælpen i menuen **E-Web Print** på værktøjslinjen **E-Web Print**.

Oplysninger om programmer og netværkstjenester

Start af programmet

Når du installerer programmet E-Web Print, vises det i browseren. Klik på **Print** eller **Clip**.

Easy Photo Scan

Easy Photo Scan er et program, der gør det muligt at scanne fotos og let sende det scannede billede til en computer eller en cloud-tjeneste. Du kan også let justere det scannede billede. Der er flere oplysninger i hjælpen til programmet.

Bemærk:

Scannerdriveren EPSON Scan skal være installeret, for at du kan bruge dette program.

Start i Windows

- Windows 8.1/Windows 8

Indtast programnavnet i søgeamulettten, og vælg så det viste ikon.

- Undtagen Windows 8.1/Windows 8

Klik på startknappen, og vælg **Alle programmer** eller **Programmer** > **Epson Software** > **Easy Photo Scan**.

Start i Mac OS X

Vælg **Gå** > **Programmer** > **Epson Software** > **Easy Photo Scan**.

EPSON Software Updater

EPSON Software Updater er et program, som kan bruges til at søge efter ny eller opdateret software på internettet og at installere den. Du kan også opdatere printerens firmware og vejledning.

Start i Windows

- Windows 8.1/Windows 8

Indtast programnavnet i søgeamulettten, og vælg så det viste ikon.

- Undtagen Windows 8.1/Windows 8

Klik på startknappen, og vælg **Alle programmer** (eller **Programmer**) > **Epson Software** > **EPSON Software Updater**.

Bemærk:

Du kan også starte EPSON Software Updater ved at klikke på printerikonet på skrivebordets proceslinje og derefter vælge **Softwareopdatering**.

Start i Mac OS X

Vælg **Gå** > **Programmer** > **Epson Software** > **EPSON Software Updater**.

Afinstallation af programmer

Bemærk:



Log på computeren som administrator. Hvis du bliver bedt om det, skal du indtaste administratoradgangskoden.

Afinstallation af programmer – Windows

1. Tryk på knappen  for at slukke for printeren.
2. Luk alle programmer, der kører.
3. Åbn **Kontrolpanel**:
 - Windows 8.1/Windows 8
Vælg **Skrivebord > Indstillinger > Kontrolpanel**.
 - Undtagen Windows 8.1/Windows 8
Klik på startknappen, og vælg **Kontrolpanel**.
4. Åbn **Fjern et program** (eller **Tilføj eller fjern programmer**):
 - Windows 8.1/Windows 8/Windows 7/Windows Vista
Vælg **Fjern et program** under **Programmer**.
 - Windows XP
Klik på **Tilføj eller fjern programmer**.
5. Vælg det program, du vil afinstallere.
6. Afinstaller programmerne:
 - Windows 8.1/Windows 8/Windows 7/Windows Vista
Klik på **Fjern/rediger** eller **Fjern**.
 - Windows XP
Klik på **Rediger/fjern** eller **Fjern**.

Bemærk:
*Hvis vinduet **Kontrol af brugerkonti** vises, skal du klikke på **Fortsæt**.*
7. Følg vejledningen på skærmen.

Afinstallation af programmer – Mac OS X

1. Download Uninstaller vha. EPSON Software Updater.
Når du har downloadet afinstallationsprogrammet, behøver du ikke at downloade det igen, hver gang du afinstallerer programmet.
2. Sluk printeren ved at trykke på knappen .
3. Hvis du vil afinstallere printerdriveren, skal du vælge **Systemindstillinger** i menuen  > **Printere & Scannere** (eller **Udskriv & Scan, Udskriv & Fax**) og derefter fjerne printeren fra listen over aktiverede printere.
4. Luk alle åbne programmer.
5. Vælg **Gå > Programmer > Epson Software > Uninstaller**.

Oplysninger om programmer og netværkstjenester

6. Vælg det program, du vil afinstallere, og klik så på **Afinstaller**.

**Vigtigt:**

Med Uninstaller fjernes alle drivere til Epson-blækstråleprintere fra computeren. Hvis du bruger flere Epson-blækstråleprintere, og du kun vil slette nogle af driverne, skal du først slette dem alle sammen og så installere den nødvendige printerdriver igen.

Bemærk:

Hvis du ikke kan finde det program, du vil afinstallere, på listen over programmer, kan du ikke afinstallere det vha. Uninstaller. I denne situation skal du vælge **Go > Applications > Epson Software**, vælge det program, du vil afinstallere og derefter trække det til skraldespanden.

Relaterede oplysninger

➔ [“EPSON Software Updater” på side 121](#)

Installation af programmer

Hvis din computer er forbundet til et netværk, skal du installere de nyeste programmer, der fås på webstedet. Hvis du ikke kan hente programmerne fra webstedet, skal du installere dem fra den disk med software, der fulgte med printeren.

Bemærk:

- Log på computeren som administrator. Hvis du bliver bedt om det, skal du indtaste administratoradgangskoden.
- Når du geninstallere et program, skal du først afinstallere det.

1. Luk alle programmer, der kører.
2. Når du installerer printerdriveren eller EPSON Scan, skal du afbryde forbindelsen mellem printeren og computeren midlertidigt.

Bemærk:

Forbind ikke printeren og computeren, før du bliver bedt om at gøre det.

3. Installer programmerne ved at følge vejledningen på webstedet nedenfor.

<http://epson.sn>

Relaterede oplysninger

➔ [“Afinstallation af programmer” på side 121](#)

Opdatering af programmer og firmware

Du kan muligvis løse visse problemer og forbedre eller tilføje funktioner ved at opdatere programmerne og firmwaren. Sørg for, at du bruger den seneste version af programmerne og firmwaren.

1. Sørg for, at der er forbindelse mellem printeren og computeren, og at computeren har forbindelse til internettet.

Oplysninger om programmer og netværkstjenester

2. Start EPSON Software Updater, og opdater programmerne eller firmwaren.



Vigtigt:

Sluk ikke for computeren eller printerens under opdateringen.

Bemærk:

Hvis du ikke kan finde det program, du vil opdatere, på listen over programmer, kan du ikke opdatere det vha. EPSON Software Updater. Søg efter de seneste versioner af programmerne på det lokale Epson-websted.

<http://www.epson.com>

Relaterede oplysninger

➔ [“EPSON Software Updater” på side 121](#)

Løsning af problemer

Kontrol af printerstatus

Kontrol af meddelelser på LCD-skærmen

Hvis der vises en fejlmeddelelse på LCD-skærmen, skal du følge instruktionerne på skærmen eller løsningerne nedenfor for at løse problemet.

| Fejlmeddelelser | Løsninger |
|---|--|
| Printerfejl. Sluk og tænd for printeren. For yderl. oplysn. se dok. | Kontakt Epson support, hvis fejlmeddelelsen stadig vises, efter at du har slukket og tændt for strømmen igen. |
| Handlingen blev annulleret. Fejl under lagring. | Den eksterne lagerenhed, f.eks. et hukommelseskort, kan være beskadiget. Kontroller, om enheden er tilgængelig. |
| Blækniveauet er lavt. | Du kan fortsætte udskrivningen, indtil du bedes om at udskifte blækpatronerne. Bemærk dog, at printeren ikke kan udskrive, hvis nogen af blækpatronerne er tomme. Klargør nye patroner så hurtigt som muligt. |
| Du skal udskifte følgende blækpatron(er). | For at sikre dig en førsteklasses udskriftskvalitet og for at beskytte skrivehovedet, er der stadig en variabel blækreserve i patronen, når printeren angiver, at patronen skal udskiftes. Udskift patronen, når du bliver bedt om det. |
| Konfiguration af papir er deaktiveret. Nogle funktioner er muligvis ikke tilgængelige. Se dokumentationen for yderligere oplysninger. | Hvis Paperkonfiguration er deaktiveret, kan du ikke bruge AirPrint. Desuden vises der ikke meddelelser, der giver besked om, at papirstørrelse og -type ikke er korrekt. Bevar denne indstilling, medmindre du altid bruger samme størrelse og type af papir og ikke behøver at ændre papirindstillinger. |
| En printers blækpude er tæt på afslutn. af sin levetid. Kontakt Epson Support. | Kontakt Epson eller en autoriseret Epson-tjenesteudbyder angående udskiftning af blækpuden*. Denne del kan ikke udskiftes af brugeren. Meddelelsen bliver vist, indtil en ny blækpude er installeret. Tryk på knappen  for at genoptage udskrivning. |
| En printers blækpude er ved afslutningen på sin levetid. Kontakt Epson Support. | Kontakt Epson eller en autoriseret Epson-tjenesteudbyder angående udskiftning af blækpuden*. Denne del kan ikke udskiftes af brugeren. |
| Kommunikationsfejl. Kontroller at PC'en er forbundet. | Opret forbindelse mellem computeren og printeren på den rigtige måde. Hvis du opretter forbindelse via et netværk, skal du se <i>Netværksvejledning</i> . Hvis fejlmeddelelsen stadig vises, skal du kontrollere, at EPSON Scan og Epson Event Manager er installeret på computeren. |
| Kombinationen af IP-adressen og undernetmasken er ugyldig. Se i dokumentationen. | Se <i>Netværksvejledning</i> . |

Løsning af problemer

| Fejlmeddelelser | Løsninger |
|-----------------|--|
| Recovery Mode | <p>Printeren er startet i gendannelsestilstand, fordi firmwareopdateringen mislykkedes. Følg trinnene nedenfor for at forsøge at opdatere firmwaren igen.</p> <ol style="list-style-type: none"> 1. Opret forbindelse mellem computeren og printeren vha. et USB-kabel. (Under gendannelsestilstanden kan du ikke opdatere firmwaren via en netværksforbindelse). 2. Der er flere instruktioner på det lokale Epson-websted. |

- * I nogle udskrivningscyklusser kan der blive opsamlet en meget lille mængde overskydende blæk i blækpuden. For at forhindre blæklækage fra denne pude er produktet designet til at standse udskrivningen, når puden har nået sin grænse. Om, og hvor ofte dette kræves, varierer efter antallet af sider, du udskriver, den type materiale, du udskriver på, og antallet af rensecyklusser, som printerens udfører. Behovet for udskiftning af puden betyder ikke, at din printer ikke længere virker i overensstemmelse med dens specifikationer. Printerens giver besked, når puden skal udskiftes. Dette kan kun udføres af en autoriseret Epson-serviceudbyder. Epson-garantien dækker ikke omkostningerne til denne udskiftning.

Relaterede oplysninger

- ➔ [“Kontakt til Epsons supportafdeling” på side 155](#)
- ➔ [“Specifikationer for understøttede hukommelseskort” på side 147](#)
- ➔ [“Specifikationer for understøttede eksterne lagerenheder” på side 148](#)
- ➔ [“Installation af programmer” på side 123](#)
- ➔ [“Opdatering af programmer og firmware” på side 123](#)

Kontrol af printerstatus - Windows

1. Åbn vinduet for printerdriveren.
2. Klik på **EPSON Status Monitor 3** på fanen **Vedligeholdelse**.

Bemærk:

- Du kan også kontrollere printerstatus ved at dobbeltklikke på printerikonet på proceslinjen. Hvis printerikonet ikke er føjet til proceslinjen, skal du klikke på **Overvågningsindstillinger** i fanen **Vedligeholdelse** og derefter vælge **Registrer genvejsikonet til proceslinjen**.
- Hvis **EPSON Status Monitor 3** er deaktiveret, skal du klikke på **Udvidede indstillinger** på fanen **Vedligeholdelse** og så vælge **Aktiver EPSON Status Monitor 3**.

Relaterede oplysninger

- ➔ [“Windows-printerdriver” på side 112](#)

Kontrol af printerens status – Mac OS X

1. Vælg **Systemindstillinger** i menuen  > **Printere & Scannere** (eller **Udskriv & Scan**, **Udskriv & Fax**), og vælg så printerens.
2. Klik på **Indstillinger & Forsyninger** > **Hjælpeværktøj** > **Åbn printerværktøj**.
3. Klik på **EPSON Status Monitor**.

Fjernelse af fastklemt papir

Kontrollér den fejl, der vises på betjeningspanelet, og følg anvisningerne for at fjerne det fastklemte papir, inklusive eventuelle iturevne papirstykker. Dernæst ryddes fejlen.

**Vigtigt:**

Fjern forsigtigt det fastklemte papir. Hvis papiret fjernes for kraftigt, kan det beskadige printeren.

Sådan fjernes fastklemt papir fra Papirkassette

1. Luk udskriftsbakken.
2. Træk papirkassette ud.

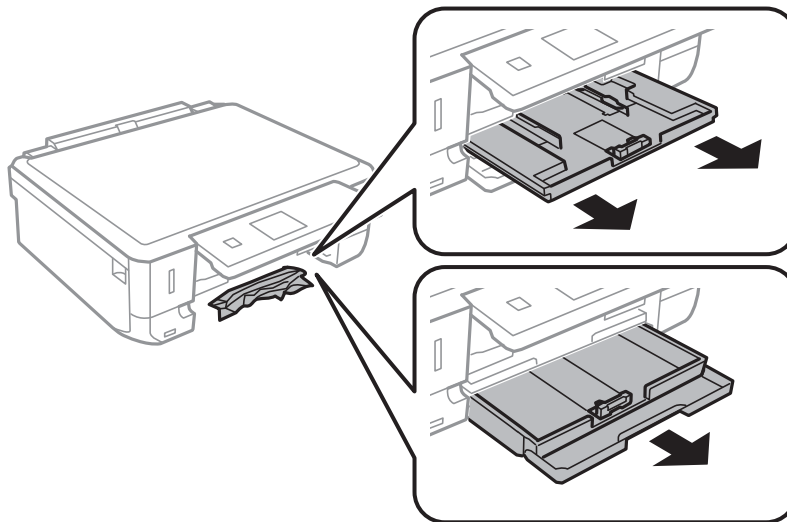

3. Fjern det fastklemte papir.

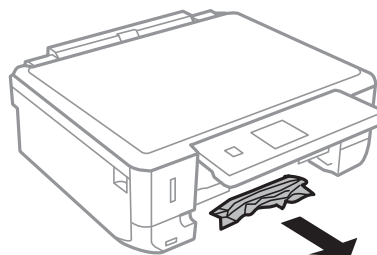

Løsning af problemer

4. Ret papirkanterne ind, og skub kantstyrene ind til papirets kanter.

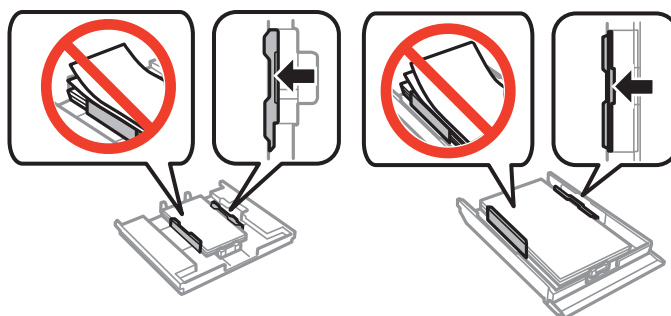

5. Indsæt papirkassette i printeren.

Fjernelse af det fastklemte papir fra printerens indre

Forsigtig:

- ❑ Pas på, at du ikke får din hånd eller dine fingre i klemme, når du åbner eller lukker scanneren. Ellers kan du komme til skade.
- ❑ Rør ikke ved knapperne på betjeningspanelet, mens du har hånden inde i printeren. Hvis printeren begynder at arbejde, kan det forårsage personskade. Pas på ikke at røre ved fremspringende dele for at undgå skade.

1. Åbn scanneren med dokumentlågen lukket.

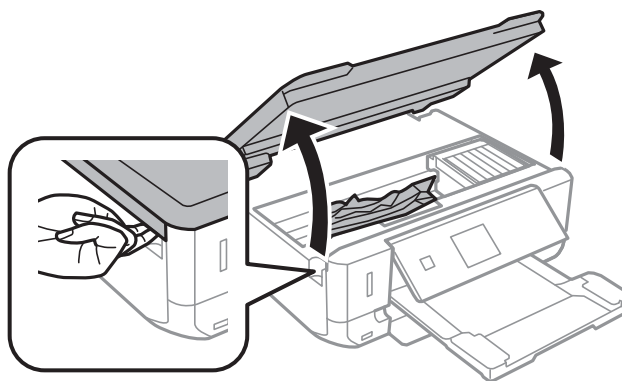

2. Fjern det fastklemte papir.

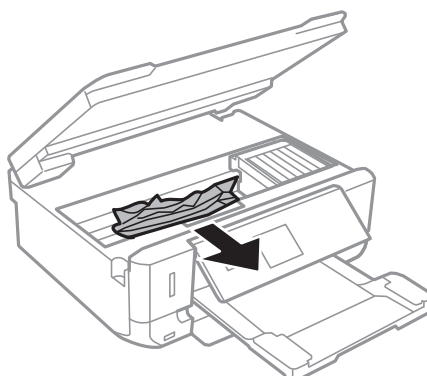

Løsning af problemer

! **Vigtigt:**

Rør ikke ved det hvide, flade kabel eller den gennemsigtige del inde i printeren. Dette kan forårsage en funktionsfejl.

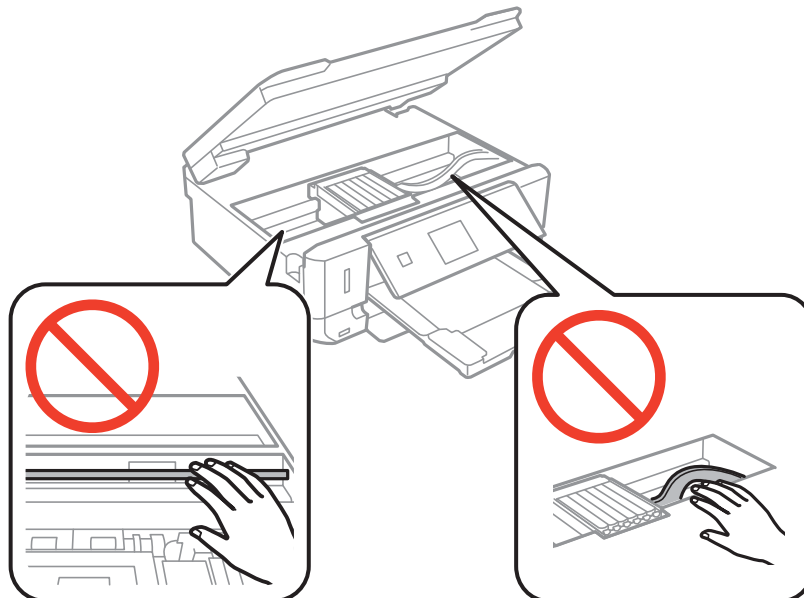

3. Luk scanneren.

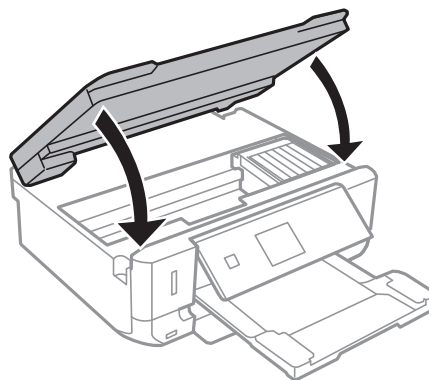

Sådan fjernes fastklemt papir fra Bagerste låge

1. Fjern bagerste låge.

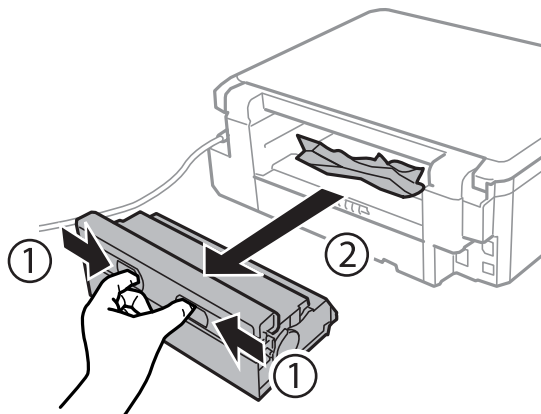

2. Fjern det fastklemte papir.

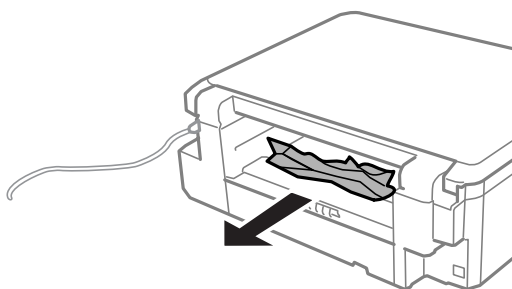

3. Fjern fastklemt papir fra bagerste låge.

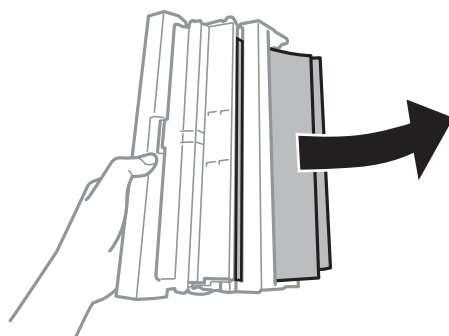

Løsning af problemer

4. Åbn lågen på bagerste låge.

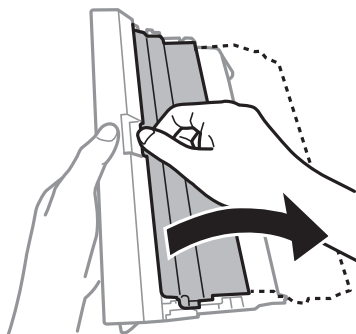

5. Fjern det fastklemte papir.

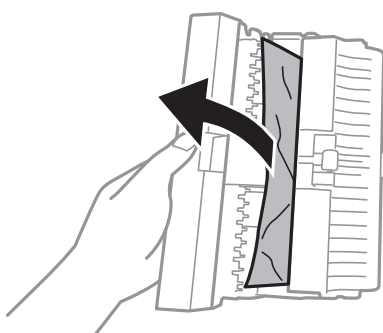

6. Luk lågen på bagerste låge, og indsæt så bagerste låge i printeren.

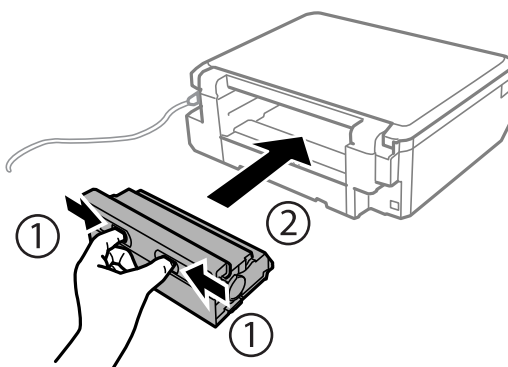

Papiret indføres ikke korrekt

Kontrollér følgende, hvis papiret sidder fast, indføres skævt, der indføres flere ark papir samtidig, der ikke indføres papir, eller papiret skubbes ud.

- Placer printeren på en plan flade, og brug den under de anbefalede forhold.
- Brug papir, der understøttes af denne printer.
- Følg forholdsreglerne for håndtering af papir.
- Læg papir i i den korrekte retning, og skub kantstyrene mod kanten af papiret.
- Læg ikke mere papir i end det maksimale antal ark, som er angivet for papiret. Læg ikke almindelige papirer i over linjen angivet af trekantssymbolet på kantstyret.

Løsning af problemer

- Læg ét ark papir i ad gangen ved ilægning af flere ark papir. Læg ét ark papir i ad gangen ved ilægning af flere ark papir.
- Når flere ark papir indføres samtidigt under manuel 2-sidet udskrivning, skal du fjerne alt papir, der er lagt i papirkilden, og derefter lægge det i igen.
- Ilæg og udfør papir uden at udskrive på det for at rense papirbanen.
- Kontrollér, at indstillingerne for papirstørrelse og papirtype er korrekte.

Relaterede oplysninger

- ➔ [“Miljømæssige specifikationer” på side 150](#)
- ➔ [“Forholdsregler til papirhåndtering” på side 31](#)
- ➔ [“Tilgængeligt papir og kapaciteter” på side 32](#)
- ➔ [“Ilægning af papir i Papirkassette 1” på side 34](#)
- ➔ [“Ilægning af papir i Papirkassette 2” på side 38](#)
- ➔ [“Rengøring af papirbanen” på side 109](#)

Cd/dvd-bakke er skubbet ud

- Sørg for, at disken er placeret korrekt i bakken, og skub bakken korrekt ind igen.
- Indfør ikke cd/dvd-bakken, før du gives besked om det. Hvis du gør det, opstår der en fejl, og bakken skubbes ud.

Relaterede oplysninger

- ➔ [“Ilægning af en cd/dvd” på side 48](#)

Problem med strømmen og betjeningspanelet

Der tændes ikke for strømmen

- Hold -knappen nede lidt længere.
- Sørg for, at strømkablet er sat korrekt i.



Indikatorerne blev tændt og så slukket igen

Printerens spænding passer muligvis ikke til stikkontaktens. Sluk for printeren, og tag netledningen ud med det samme. Kontrollér herefter mærkaten på printeren.

**Forsigtig:**

Hvis spændingen ikke passer til stikkontaktens, MÅ DU IKKE SLUTTE PRINTEREN TIL IGEN. Kontakt forhandleren.

Der slukkes ikke for strømmen

Hold -knappen nede lidt længere. Hvis du stadig ikke kan slukke for printeren, skal du tage strømkablet ud. Tænd for printeren igen, og sluk for den ved at trykke på -knappen for at undgå, at skrivehovedet tørrer ud.

LCD-skærmen bliver mørk

Printeren er i dvaletilstand. Tryk på en hvilken som helst knap på betjeningspanelet for at aktivere LCD-skærmens tidligere tilstand.

Printeren udskriver ikke

Kontrollér følgende, hvis printeren ikke arbejder eller ikke udskriver.

- Installer printerdriveren.
- Installer Epson Print CD for at udskrive et diskmærkat.
- Installer Epson Easy Photo Print for let at udskrive fotos.
- Slut interfacekablet sikkert til printeren og computeren.
- Hvis du bruger en USB-hub, skal du prøve at slutte printeren direkte til computeren.
- Hvis du bruger printeren over et netværk, skal du sørge for, at printeren har forbindelse til netværket. Du kan kontrollere status ved at se på indikatorerne på kontrolpanelet eller ved at udskrive netværksstatusarket. Se *Netværksvejledning*, hvis printeren ikke er sluttet til netværket.
- Hvis du udskriver et stort billede, har computeren muligvis ikke tilstrækkelig hukommelse. Udskriv billedet ved en lavere opløsning eller i mindre størrelse.
- I Windows skal du klikke på **Udskriftskø** i printerdriverens fane **Vedligeholdelse** og derefter kontrollere følgende.
 - Kontrollér, om der er udskriftsjob, der er stoppet midlertidigt.
Hvis det er nødvendigt, skal du annullere udskrivningen.
 - Sørg for, at printeren ikke er offline eller i venteposition.
Hvis printeren er offline eller i venteposition, skal du fravælge indstillingen for offline eller venteposition i menuen **Printer**.
 - Sørg for, at printeren er valgt som standardprinter i menuen **Printer** (der bør være et flueben ud for menupunktet).
Hvis printeren ikke er valgt som standardprinter, skal du indstille den som standardprinter.
- På Mac OS X skal du sørge for, at printerstatussen ikke er **Pause**.
Vælg **Systemindstillinger** i menuen  > **Printere & Scannere** (eller **Udskriv & Scan**, **Udskriv & Fax**), og dobbeltklik derefter på printeren. Hvis printeren er **stoppet midlertidigt**, skal du klikke på **Genoptag** (eller **Genoptag printer**).
- Kør dysekontrollen, og rens derefter skrivehovedet, hvis skrivehovedets dyser er stoppet til.
- Hvis du bruger printeren via AirPrint, skal du aktivere **Paperkonfiguration** i tilstanden **Opsætning**. Hvis denne funktion er deaktiveret, kan du ikke bruge AirPrint.
- Du kan muligvis ikke bruge printeren via AirPrint, hvis de nødvendige protokoller eller indstillinger er deaktiveret. Aktiver AirPrint vha. Web Config.

Relaterede oplysninger

- ➔ “Installation af programmer” på side 123
- ➔ “Epson Easy Photo Print” på side 120
- ➔ “Epson Print CD” på side 120
- ➔ “Annullering af udskrivningen” på side 82
- ➔ “Kontrol og rensning af skrivehovedet” på side 106
- ➔ “Funktionen Opsætning” på side 28
- ➔ “Web Config” på side 111

Problemer med udskrifterne

Udskriftskvaliteten er dårlig

Kontroller følgende, hvis udskriftskvaliteten er dårlig pga. slørede udskrifter, bånd, manglende farver, falmende farver, skævheder og mosaikagtige mønstre i udskrifterne.

- Kør dysekontrollen, og rens derefter skrivehovedet, hvis skrivehovedets dyser er stoppet til.
- Juster skrivehovedet.
- Brug papir, der understøttes af denne printer.
- Udskriv ikke på papir, der er fugtigt, beskadiget eller for gammelt.
- Hvis papiret krøller, eller konvolutten er svulmet op, skal du glatte det ud.
- Udskriv med højopløsningsdata, når du udskriver billeder eller fotos. Billeder på websteder har ofte en lav opløsning, selvom de ser gode nok ud på skærmen, så udskriftskvaliteten kan blive reduceret.
- Vælg den relevante indstilling for papirtype på kontrolpanelet eller i printerdriveren for den type papir, der er lagt i printeren.
- Udskriv med en høj kvalitetsindstilling på kontrolpanelet eller i printerdriveren.
- Når du udskriver på en disk, skal du justere tæthedsniveauet på kontrolpanelet eller i Epson Print CD.
- Når billeder eller fotos udskrives i uventede farver, skal du justere farven og derefter udskrive igen. Den automatiske farvekorrektionsfunktion anvender standardkorrektionstilstanden i **PhotoEnhance**. Prøv en anden korrektionstilstand i **PhotoEnhance** ved at vælge en anden indstilling end **Automatisk** (eller **Automatisk**) som indstilling for **Motivkorrektion** (eller **Scenesporing**). Brug en anden farvekorrektionsfunktion end **PhotoEnhance**, hvis problemet varer ved.
- Deaktiver tovejsindstillingen (højhastighedsindstillingen). Når denne indstilling er aktiveret, udskrives der, når skrivehovedet bevæges i begge retninger, og lodrette linjer kan være fejljusterede. Hvis du deaktiverer denne indstilling, kan udskrivningen blive langsommere.
 - Kontrolpanel
 - I udskrivningsindstillingerne for tilstanden **Udskriv billeder** skal du deaktivere **Tovejs**.
 - Windows
 - Fjern markeringen af **Høj hastighed** i printerdriverens fane **Flere indstillinger**.
 - Mac OS X
 - Vælg **Systemindstillinger** i menuen  > **Printere & Scannere** (eller **Udskriv & Scan**, **Udskriv & Fax**), og vælg derefter printeren. Klik på **Indstillinger & Forsyninger** > **Indstillinger** (eller **Driver**). Vælg **Fra** for indstillingen **Højhastighedsudskrivning**.

Løsning af problemer

- Stak ikke papiret umiddelbart efter udskrivning.
- Lad udskrifter tørre helt, før du arkiverer eller deler dem ud. Undgå direkte sol og en tørrer ved tørring af udskrifterne, og rør ikke ved den udskrevne side af papiret.
- Brug så vidt muligt altid originale Epson-blækpatroner. Produktet er designet således, at farverne kan justeres i forhold til brug af originale Epson-blækpatroner. Hvis du bruger ikke-originale blækpatroner, kan udskriftskvaliteten forringes.
- Epson anbefaler, at blækpatronen bruges før den dato, der er trykt på pakken.
- Brug blækpatronen op inden for seks måneder efter åbning af pakken for at opnå de bedste resultater.
- Epson anbefaler brugen af originalt Epson-papir i stedet for almindelige papirer til udskrivning af billeder eller fotos. Udskriv på udskriftssiden af det originale Epson-papir.

Relaterede oplysninger

- ➔ ["Kontrol og rensning af skrivehovedet" på side 106](#)
- ➔ ["Justering af skrivehovedet" på side 108](#)
- ➔ ["Forholdsregler til papirhåndtering" på side 31](#)
- ➔ ["Tilgængeligt papir og kapaciteter" på side 32](#)
- ➔ ["Liste over papirtyper" på side 33](#)
- ➔ ["Epson Print CD" på side 120](#)
- ➔ ["Justering af udskriftsfarven" på side 76](#)
- ➔ ["Funktionen Udskriv billeder" på side 18](#)

Kopikvaliteten er dårlig

Kontroller følgende, hvis der er ujævne farver, udtværing, prikker eller linjer i kopien.

- Ilæg og udskub papir uden at udskrive på det for at rense papirbanen.
- Rengør scannerpladen og dokumentlågen.
- Tryk ikke for hårdt på originalen eller dokumentlågen, når du placerer originaler på scannerpladen. Ujævne farver, udtværing eller prikker kan forekomme, når der trykkes for hård på originalen eller dokumentlågen.
- Juster skrivehovedet, hvis der forekommer bånd med en afstand på 2,5 cm.
- Hvis der er et moiré-mønster (krydsskravering), skal du ændre indstillingen for formindskelse og forstørrelse eller placere originalen i en lidt anderledes vinkel.

Relaterede oplysninger

- ➔ ["Rengøring af papirbanen" på side 109](#)
- ➔ ["Rengøring af Scannerpladen" på side 110](#)
- ➔ ["Justering af skrivehovedet" på side 108](#)
- ➔ ["Udskriftskvaliteten er dårlig" på side 134](#)

Der er et billede af originalens bagside på kopien

- Hvis du bruger en tynd original, skal du placere originalen på scannerpladen, og så placere et stykke sort papir oven på den.
- Reducer indstillingen for tæthed for kopiering på betjeningspanelet.

Positionen eller størrelsen af eller margenen for udskriften er forkert

- Læg papir i i den korrekte retning, og skub kantstyrene mod kanten af papiret.
- Når du udskriver på fotomærkater, skal du åbne **Opsætning**, vælge **Printerops.** > **Stickers** og derefter justere udskrivningspositionen.
- Når du udskriver på en disk, skal du åbne **Opsætning**, vælge **Printerops.** > **CD/DVD** og derefter justere udskrivningspositionen.
- Når du placerer originalerne på scannerglaspladen, skal hjørnet af originalen være på linje med det hjørne, som er angivet vha. et symbol på rammen af scannerglaspladen. Hvis kopiens kanter er beskåret, skal du flytte originalen en smule væk fra hjørnet.
- Når du lægger flere originaler på scannerglaspladen for at kopiere dem enkeltvist, men de kopieres på et enkelt ark, skal du placere originalerne mindst 5 mm (0,2 tomme) fra hinanden. Hvis problemet fortsætter, skal du lægge en original i ad gangen.
- Rengør scannerglaspladen og dokumentlågen. Hvis der er støv eller snavs på glasset, kan kopieringsområdet udvides, så støvet eller snavset inkluderes, og det resulterer i en forkert udskrivningsposition eller små billeder.
- Vælg den relevante indstilling for papirstørrelse på kontrolpanelet eller i printerdriveren.
- Juster margenindstillingen i programmet, så den ligger inden for udskriftsområdet.
- Foretag indstillinger for udskrivning uden kant, hvis du vil udskrive uden margener.
 - Kontrolpanel

I udskrivningsindstillingerne for tilstanden **Udskriv billeder** eller **Kopier** skal du vælge **Kantløs**. Hvis du vælger en papirtype, der ikke understøtter udskrivning uden kant, kan du ikke vælge **Kantløs**. Vælg en papirtype, der understøtter udskrivning uden kant.
 - Windows

Vælg **Uden kant** i printerdriverens fane **Hovedmenu**. Hvis du vælger en papirtype, der ikke understøtter udskrivning uden kant, kan du ikke markere dette afkrydsningsfelt. Vælg en papirtype, der understøtter udskrivning uden kant.
 - Mac OS X

Vælg en papirstørrelse for udskrivning uden kant som indstilling for **Papirstørrelse** i udskrivningsdialogboksen.
- Ved udskrivning uden kant forstørres billedet en smule, og det fremstående område beskæres. Juster graden af forstørrelse.
 - Kontrolpanel

I udskrivningsindstillingerne for tilstanden **Udskriv billeder** eller **Kopier** skal du vælge **Udvidelse** og derefter vælge graden af forstørrelse.
 - Windows

Klik på **Indstillinger** under fanen **Hovedmenu** i printerdriveren, og vælg derefter graden af forstørrelse.
 - Mac OS X

Vælg menuen **Udskriftsindstillinger** i udskrivningsdialogboksen, og angiv graden af forstørrelse i indstillingen **Udvidelse**.

Relaterede oplysninger

- ➔ ["Ilægning af papir i Papirkassette 1" på side 34](#)
- ➔ ["Ilægning af papir i Papirkassette 2" på side 38](#)

- ➔ “Rengøring af Scannerglaspladen” på side 110
- ➔ “Udskriftsområde” på side 145
- ➔ “Tilgængeligt papir og kapaciteter” på side 32
- ➔ “Funktionen Udskriv billeder” på side 18
- ➔ “Funktionen Kopier” på side 17

Papiret er udtværet eller sløret

Kontroller følgende, hvis papiret bliver udtværet eller sløret under udskrivning.

- Rengør papirbanen.
- Rengør scannerglaspladen og dokumentlågen.
- Læg papiret i i den rigtige retning.
- Ved 2-sidet udskrivning skal du kontrollere, at blækket er helt tørt, før du lægger papiret i igen.
- Aktiver funktionen til forhindring af afslibning. Aktiver kun denne funktion, når der er et problem med afslibning, fordi det kan medføre en ringere udskriftskvalitet og lavere udskrivningshastighed.
 - Kontrolpanel
 - Åbn **Opsætning**, vælg **Printerops.**, og aktiver derefter indstillingen **Tykt papir**.
 - Windows
 - Vælg fanen **Vedligeholdelse** i printerdriveren, klik på **Udvidede indstillinger**, og vælg derefter **Tykt papir og konvolutter**.
 - Mac OS X
 - Vælg **Systemindstillinger** i menuen  > **Printere & Scannere** (eller **Udskriv & Scan, Udskriv & Fax**), og vælg derefter printerens navn. Klik på **Indstillinger & Forsyninger** > **Indstillinger** (eller **Driver**). Vælg **Til** for indstillingen **Tykt papir og konvolutter**.
- Når du bruger funktionen til automatisk 2-sidet udskrivning og udskriver data med høj tæthed, f.eks. billeder og grafer, skal du indstille udskrivningskvaliteten til et lavere niveau og tørretiden til en længere varighed.
- Hvis papiret bliver udtværet under kopiering, skal du reducere indstillingen for kopieringstæthed på kontrolpanelet.

Relaterede oplysninger

- ➔ “Rengøring af papirbanen” på side 109
- ➔ “Rengøring af Scannerglaspladen” på side 110
- ➔ “Ilægning af papir i Papirkassette 1” på side 34
- ➔ “Ilægning af papir i Papirkassette 2” på side 38
- ➔ “Udskrivning på 2 sider” på side 64
- ➔ “Funktionen Kopier” på side 17
- ➔ “Udskriftskvaliteten er dårlig” på side 134

De udskrevne tegn er forkerte eller forvanskede

- Slut interfacekablet sikkert til printerens og computerens USB-porte.
- Annuller evt. udskriftsjob, der er stoppet midlertidigt.

Løsning af problemer

- Du må ikke manuelt sætte computeren i tilstanden **Dvale** eller **Slumring**, mens der udskrives. Der kan udskrives sider med forvansket tekst, næste gang du starter computeren.

Relaterede oplysninger

- ➔ [“Annullering af udskrivningen” på side 82](#)

Det udskrevne billede er vendt om

Fjern evt. indstillinger for spejlbilleder i printerdriveren eller programmet.

- Windows
Fjern markeringen af **Spejlbillede** på fanen **Flere indstillinger** i printerdriveren.
- Mac OS X
Fjern **Spejlbillede** fra printerdialogboksens menu **Udskriftsindstillinger**.

Udskrivningsproblemet kunne ikke løses

Hvis du har prøvet alle løsninger og ikke har fundet en løsning på problemet, skal du prøve at afinstallere og så geninstallere printerdriveren.

Relaterede oplysninger

- ➔ [“Afinstallation af programmer” på side 121](#)
- ➔ [“Installation af programmer” på side 123](#)

Udskrivningen går for langsomt

- Når der udskrives uafbrudt i mere end ca. 10 minutter, reducere udskrivningshastigheden for at undgå, at udskrivningsmekanismen overophedes og beskadiges. Du kan imidlertid godt fortsætte udskrivningen. Hvis du vil udskrive ved normal hastighed igen, skal du annullere udskrivningen og lade printeren være inaktiv i mindst 30 minutter med strømmen tændt. Printerens tilstand genoprettes ikke, når der er slukket for strømmen.
- Luk alle unødvendige programmer.
- Reducer kvalitetsindstillingen på kontrolpanelet eller i printerdriveren. Udskrivning i høj kvalitet reducerer udskrivningshastigheden.
- Aktiver indstillingen tovejsudskrivning (eller høj hastighed). Når denne indstilling er aktiveret, udskriver skrivehovedet i begge retninger, og udskrivningshastigheden øges.
 - Windows
Vælg **Høj hastighed** i printerdriverens fane **Flere indstillinger**.
 - Mac OS X
Vælg **Systemindstillinger** i menuen  > **Printere & Scannere** (eller **Udskriv & Scan, Udskriv & Fax**), og vælg derefter printeren. Klik på **Indstillinger & Forsyninger** > **Indstillinger** (eller **Driver**). Vælg **Til** for indstillingen **Højhastighedsudskrivning**.

Løsning af problemer

- Deaktiver funktionen til stille drift. Denne funktion reducerer udskrivningshastigheden.

- Kontrolpanel

På startskærmen skal du vælge **Lydsvag tilst.** og deaktivere den.

- Windows

Deaktiver indstillingen **Lydsvag tilst.** i printerdriverens fane **Hovedmenu.**

- Mac OS X

Vælg **Systemindstillinger** i menuen  > **Printere & Scannere** (eller **Udskriv & Scan, Udskriv & Fax**), og vælg derefter printerens. Klik på **Indstillinger & Forsyninger > Indstillinger** (eller **Driver**). Vælg **Fra** for indstillingen **Lydsvag tilst.**.

Kan ikke starte scanning

- Slut interfacekablet sikkert til printeren og computeren.

- Hvis du bruger en USB-hub, skal du prøve at slutte printeren direkte til computeren.

- Når du bruger printeren på et netværk, skal du sørge for, at printeren er forbundet korrekt til netværket. Du kan kontrollere status for tilslutning vha. netværksikonet i printervinduet eller ved at udskrive et netværksstatusark. Se *Netværksvejledning*, hvis printeren ikke er sluttet til netværket.

- Kontroller, at du har valgt den korrekte printer (scanner), hvis der vises en scannerliste, når du starter EPSON Scan.

- Hvis du bruger TWAIN-kompatible programmer, skal du vælge den printer (scanner), du bruger.

- I Windows skal du sørge for, at printeren (scanneren) vises under **Scannere og kameraer**. Printeren (scanneren) bør vises som "EPSON XXXXX (printernavn)". Hvis printeren (scanneren) ikke vises, skal du afinstallere og så geninstallere EPSON Scan. Der er oplysninger om, hvordan **Scannere og kameraer** åbnes, nedenfor.

- Windows 8.1/Windows 8

Vælg **Skrivebord > Indstillinger > Kontrolpanel**, og skriv "scanner og kamera" i søgeamuletten, klik på **Vis scannere og kameraer**, og kontroller så, om printeren vises.

- Windows 7

Klik på startknappen, og vælg **Kontrolpanel**, skriv "scanner og kamera" i søgeamuletten, klik på **Vis scannere og kameraer**, og kontroller så, om printeren vises.

- Windows Vista

Klik på startknappen, og vælg **Kontrolpanel > Hardware og lyd > Scannere og kameraer**, og kontroller, om printeren vises.

- Windows XP

Klik på startknappen, og vælg **Kontrolpanel > Printere og anden hardware > Scannere og kameraer**, og kontroller så, om printeren vises.

- Hvis du ikke kan scanne vha. TWAIN-kompatible programmer, skal du afinstallere og derefter geninstallere det TWAIN-kompatible program.

- Hvis du bruger Mac OS X med en Intel-processor, skal du – hvis der er installeret andre Epson-scannerdrivere end EPSON Scan, f.eks. Rosetta eller PPC – afinstallere dem og EPSON Scan og så geninstallere EPSON Scan.

Relaterede oplysninger

➔ ["Afinstallation af programmer" på side 121](#)

➔ ["Installation af programmer" på side 123](#)

Der kan ikke startes en scanning, når betjeningspanelet bruges

- Sørg for, at EPSON Scan og Epson Event Manager er installeret korrekt.
- Kontrollér scanningsindstillingen i Epson Event Manager.

Relaterede oplysninger

➔ [“Kan ikke starte scanning” på side 139](#)

Problemer med det scannede billede

Scanningskvaliteten er dårlig

- Rengør scannerglaspladen og dokumentlågen.
- Tryk ikke for hårdt på originalen eller dokumentlågen, når du placerer originaler på scannerglaspladen. Ujævne farver, udtværinger eller prikker kan forekomme, når der trykkes for hård på originalen eller dokumentlågen.
- Fjern støv fra originalen.
- Foretag de nødvendige indstillinger for dokumenttypen på betjeningspanelet.
- Scan med en højere opløsning.
- Juster billedet i EPSON Scan, og foretag så scanningen. Der er yderligere oplysninger i hjælpen til EPSON Scan.

Relaterede oplysninger

- ➔ [“Rengøring af Scannerglaspladen” på side 110](#)
- ➔ [“Funktionen Scan” på side 20](#)

Tegn er slørede

- I **Home-tilstand** eller **Office-tilstand** i EPSON Scan skal du vælge **Billedindstilling** som indstilling for **Billedjusteringer** og derefter vælge **Tekstforbedring**.
- I **Professional-tilstand** i EPSON Scan skal du vælge **Dokument** som **Automatisk eksponeringstype** i indstillingerne for **Original**.
- Juster tærskelværdiindstillingerne i EPSON Scan.
 - Home-tilstand**
Vælg **Sort-hvid** som indstilling for **Billedtype**, klik på **Lysstyrke**, og juster derefter tærskelværdien.
 - Office-tilstand**
Vælg **Sort-hvid** som indstilling for **Billedtype**, og juster derefter tærskelværdien.
 - Professional-tilstand**
Vælg **Sort-hvid** som indstilling for **Billedtype**, og juster derefter tærskelværdiindstillingen.
- Scan med en højere opløsning.

Et billede af originalens bagside vises i det scannede billede

- Placer en tynd original på scannerglaspladen, og læg derefter et stykke sort papir over den.
- Foretag de relevante indstillinger for dokumenttype på betjeningspanel eller i EPSON Scan.
- I **Home-tilstand** eller **Office-tilstand** i EPSON Scan skal du vælge **Billedindstilling** som indstilling for **Billedjusteringer** og derefter vælge **Tekstforbedring**.

Relaterede oplysninger

- ➔ [“Funktionen Scan” på side 20](#)

Moiré-mønstre (krydsskravering) vises i det scannede billede

- Placer originalen i en lidt anden vinkel.
- Vælg **Fjernelse af moiré** i en anden funktion end **Fuldautomatisk tilstand** i EPSON Scan.
- Skift indstillingen for opløsning på betjeningspanel eller i EPSON Scan.

Relaterede oplysninger

- ➔ [“Funktionen Scan” på side 20](#)

Scanningsområde eller -retning er ikke korrekt

- Når du placerer originalerne på scannerglaspladen, skal hjørnet af originalen være på linje med det hjørne, som er angivet vha. et symbol på rammen af scannerglaspladen. Hvis det scannede billedes kanter er beskåret, skal du flytte originalen en smule væk fra hjørnet.
- Rengør scannerglaspladen og dokumentlågen. Hvis der er støv eller snavs på glasset, kan scanningsområdet udvides, så støvet eller snavset inkluderes, og det resulterer i en forkert scanningsposition eller små billeder.
- Når du lægger flere originaler på scannerglaspladen for at scanne dem enkeltvist, men de scannes til en enkelt fil, skal du placere originalerne mindst 20 mm (0,8 tomme) fra hinanden. Hvis problemet fortsætter, skal du lægge en original i ad gangen.
- Når du scanner fra betjeningspanelet, skal du indstille scanningsområdet korrekt.
- Når du scanner vha. **Fuldautomatisk tilstand** eller eksempelvisningen i miniature i EPSON Scan, skal du flytte originalen 4,5 mm (0,18" tomme) væk fra kanten af scannerglaspladen.
- Når du bruger eksempelvisningen i miniature til en stor original i **Home-tilstand** eller **Professional-tilstand** i EPSON Scan, er scanningsområdet muligvis ikke korrekt. Når der vises en eksempelvisning i EPSON Scan, skal du oprette markeringsrammer på det område, du vil scanne, på fanen **Eksempel** i vinduet **Eksempel**.
- Se hjælpen i EPSON Scan, hvis **Automatisk Fotoorientering** i EPSON Scan ikke virker efter hensigten.
- Fjern markeringen af **Automatisk Fotoorientering** i EPSON Scan.
- Når du scanner med EPSON Scan, kan det tilgængelige scanningsområde være begrænset, hvis indstillingen for opløsningen er for høj. Reducer opløsningen, eller juster scanningsområdet i vinduet **Eksempel**.

Relaterede oplysninger

- ➔ [“Placering af originaler på Scannerglaspladen” på side 43](#)
- ➔ [“Rengøring af Scannerglaspladen” på side 110](#)
- ➔ [“Funktionen Scan” på side 20](#)

Problemet med det scannede billede kunne ikke løses

Hvis du har prøvet alle løsninger, men problemet ikke er løst, skal du klikke på **Konfiguration** i en anden funktion end **Fuldautomatisk tilstand** i vinduet EPSON Scan og derefter klikke på **Nulstil alt** i fanen **Andet** for at initialisere indstillingerne for EPSON Scan. Hvis initialiseringen ikke løser problemet, skal du afinstallere og geninstallere EPSON Scan.

Relaterede oplysninger

- ➔ [“Afinstallation af programmer” på side 121](#)
- ➔ [“Installation af programmer” på side 123](#)

Andre scanningsproblemer

Kan ikke scanne i Fuldautomatisk tilstand i EPSON Scan

- Du kan ikke scanne kontinuerligt til formatet PDF/Multi-TIFF i **Fuldautomatisk tilstand**. Scan i en anden funktion end **Fuldautomatisk tilstand**.
- Se hjælpen i EPSON Scan vedrørende andre måder at løse problemer på.

Eksempelvisningen i miniature fungerer ikke ordentligt

Se hjælpen til EPSON Scan.

Scanning går for langsomt

- Reducer opløsningen.
- Deaktiver funktionen til stille drift.
 - Kontrolpanel
På startskærmen skal du vælge **Lydsvag tilst.** og deaktivere den.
 - EPSON Scan
Klik på **Konfiguration**, og deaktiver derefter **Lydsvag tilst.** under fanen **Andet**.

Relaterede oplysninger

- ➔ [“Funktionen Scan” på side 20](#)

Scanningen stopper ved scanning til PDF/Multi-TIFF

- Ved scanning af større mængder anbefaler vi scanning i gråtoneskala.
- Forøg den ledige plads på computerens harddisk. Scanning kan stoppe, hvis der ikke er nok ledig plads.
- Prøv at scanne med en lavere opløsning. Scanningen stopper, hvis den samlede datastørrelse når grænsen.

Relaterede oplysninger

- ➔ [“Funktionen Scan” på side 20](#)

Andre problemer

Lille elektrisk stød, når der røres ved printeren

Hvis der er sluttet mange enheder til computeren, mærker du muligvis et lille elektrisk stød, når du rører ved printeren. Installer en jordledning for den computer, som er sluttet til printeren.

Driftslydene er høje

Hvis driftslydene er for høje, kan du aktivere funktionen til stille drift. Det kan dog gøre printerfunktionerne langsommere.

Kontrolpanel

På startskærmen skal du vælge **Lydsvag tilst.** og derefter deaktivere den.

Windows

Aktiver **Lydsvag tilst.** i fanen **Hovedmenu** i printerdriveren.

Mac OS X

Vælg **Systemindstillinger** i menuen  > **Printere & Scannere** (eller **Udskriv & Scan, Udskriv & Fax**), og vælg derefter printeren. Klik på **Indstillinger & Forsyninger** > **Indstillinger** (eller **Driver**). Vælg **Til** for indstillingen **Lydsvag tilst.**

EPSON Scan

Vælg en anden funktion end **Fuldautomatisk tilstand**, klik på **Konfiguration**, og indstil derefter **Lydsvag tilst.** i fanen **Andet**.

Kan ikke gemme dataene på et hukommelseskort

Brug et hukommelseskort, der understøttes af printeren.

Kontroller, at hukommelseskortet ikke er skrivebeskyttet.

Kontroller, at der er nok ledig hukommelse på hukommelseskortet. Hvis den ledige hukommelse er lav, kan dataene ikke gemmes.

Relaterede oplysninger

➔ ["Specifikationer for understøttede hukommelseskort"](#) på side 147

➔ ["Specifikationer for understøttede eksterne lagerenheder"](#) på side 148

Programmet blokeres af en firewall (kun Windows)

Føj programmet til de af firewallen tilladte programmer i Windows i sikkerhedsindstillinger på **Kontrolpanel**.

"?" vises på skærmen til valg af foto

"?" vises på LCD-skærmen, når billedfilen ikke understøttes af produktet.

Relaterede oplysninger

➔ [“Specifikationer for understøttede data”](#) på side 148

Tillæg

Tekniske specifikationer

Printerspecifikationer

| | | |
|-----------------------------------|-------------------|--|
| Placering af skriv hovedets dyser | | Sorte blækdyser: 180 x 2 række Dyser til sort fotoblæk: 180 Farveblækdyser: 180 for hver farve |
| Vægt af papir | Almindeligt papir | 64 til 90 g/m ² (17 til 24 pund) |
| | Konvolutter | Konvolut #10, DL, C6: 75 til 90 g/m ² (20 til 24 pund) |

Udskriftsområde

Udskriftskvaliteten kan forringes i de skyggelagte områder på grund af printerens mekanisme.

Enkeltark (normal udskrivning)

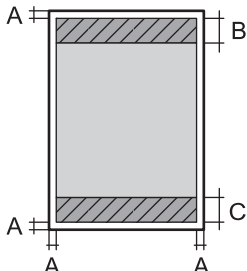
| | | |
|---|---|-----------------------|
|  | A | 3.0 mm (0.12 tommer) |
| | B | 41.0 mm (1.61 tommer) |
| | C | 37.0 mm (1.46 tommer) |

Enkeltark (udskrivning uden rammer)

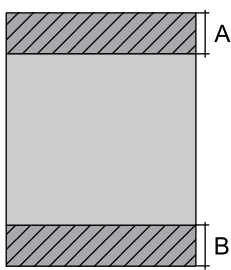
| | | |
|---|---|-----------------------|
|  | A | 44.0 mm (1.73 tommer) |
| | B | 40.0 mm (1.57 tommer) |

Tillæg

Konvolutter

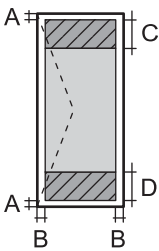
| | | |
|---|---|-----------------------|
|  | A | 3.0 mm (0.12 tommer) |
| | B | 5.0 mm (0.20 tommer) |
| | C | 18.0 mm (0.71 tommer) |
| | D | 41.0 mm (1.61 tommer) |

Scannerspecifikationer

| | |
|----------------------------|---|
| Scannertype | Flatbed |
| Fotoelektrisk enhed | CIS |
| Maksimal dokumentstørrelse | 216 × 297 mm (8.5 × 11.7 tommer) A4, Letter |
| Opløsning | 1200 dpi (hovedscanning) 2400 dpi (underscanning) |
| Farvedybde | <p>Farve</p> <ul style="list-style-type: none"> <input type="checkbox"/> 48 bits pr. pixel intern (16 bits pr. pixel pr. farve intern) <input type="checkbox"/> 24 bits pr. pixel ekstern (8 bits pr. pixel pr. farve ekstern) <p>Gråtoneskala</p> <ul style="list-style-type: none"> <input type="checkbox"/> 16 bits pr. pixel intern <input type="checkbox"/> 8 bits pr. pixel ekstern <p>Sort-hvid</p> <ul style="list-style-type: none"> <input type="checkbox"/> 16 bits pr. pixel intern <input type="checkbox"/> 1 bits pr. pixel ekstern |
| Lyskilde | LED |

Grænsefladespecifikationer

| | |
|--|--------------|
| For computer | Hi-Speed USB |
| Til eksterne USB-enheder og PictBridge | Hi-Speed USB |

Wi-Fi-specifikationer

| | |
|------------------------|--|
| Standarder | IEEE802.11b/g/n |
| Frekvensområde | 2,4 GHz |
| Koordinationstilstande | Infrastruktur, Ad hoc ^{*1} , Wi-Fi Direct ^{*2*3} |

Tillæg

| | |
|--|-----------------------------------|
| Sikkerhedsfunktioner for trådløse forbindelser | WEP (64/128bit), WPA2-PSK (AES)*4 |
|--|-----------------------------------|

*1 Ikke understøttet for IEEE 802.11n.

*2 Ikke understøttet for IEEE 802.11b.

*3 Simple AP-tilstand er kompatibel med Wi-Fi-forbindelse (infrastruktur).

*4 Opfylder WPA2-standarder med understøttelse af WPA/WPA2 Personal.

Sikkerhedsprotokol

| | |
|---------|---------------------------|
| SSL/TLS | HTTPS-server/klient, IPPS |
|---------|---------------------------|

Understøttede tredjepartstjenester

| | | |
|--------------------|-------------|--|
| AirPrint | Udskrivning | iOS 5 eller senere/Mac OS X v10.7.x eller senere |
| | Scanning | Mac OS X v10.9.x eller senere |
| Google Cloud Print | | |

Specifikationer for ekstern lagerenhed

Specifikationer for understøttede hukommelseskort

| Kompatible hukommelseskort | De maksimale kapaciteter |
|----------------------------|--------------------------|
| miniSD* | 2 GB |
| miniSDHC* | 32 GB |
| microSD* | 2 GB |
| microSDHC* | 32 GB |
| microSDXC* | 64 GB |
| SD | 2 GB |
| SDHC | 32 GB |
| SDXC | 64 GB |

* Monter en adapter, der passer til hukommelseskortpladsen. Ellers kan kortet sætte sig fast.

Understøttede hukommelseskortspændinger

3,3 V type, dobbelt spænding (3,3 V og 5 V) type (forsyningsspænding: 3,3 V)

5 V-hukommelseskort understøttes ikke.

Maksimal forsyningsspænding: 200 mA

Specifikationer for understøttede eksterne lagerenheder

| Kompatible eksterne lagerenheder | De maksimale kapaciteter |
|---|--|
| CD-R-drev ^{*1} DVD-R-drev ^{*1} Blu-ray-drev ^{*1} | CD-ROM ^{*2} /CD-R: 700 MB DVD-ROM ^{*2} /DVD-R: 4,7 GB (CD-RW, DVD+R, DVD±RW, DVD-RAM, og Blu-ray Disc™ understøttes ikke). |
| MO-drev ^{*1} | 1,3 GB |
| HDD ^{*1} USB-nøgle | 2 TB (formateret i FAT, FAT32 eller exFAT) |

*1 Vi anbefaler ikke, at der bruges eksterne USB-enheder, der strømforsynes via USB. Brug kun eksterne USB-enheder med uafhængige vekselstrømskilder.

*2 Skrivebeskyttet.

Du kan ikke bruge følgende enheder:

- En enhed, der kræver en dedikeret driver.
- En enhed med sikkerhedsindstillinger (adgangskode, kryptering osv.)
- En enhed med indbygget USB-hub

Epson kan ikke garantere funktionen af alle eksternt tilsluttede enheder.

Specifikationer for understøttede data

| | |
|---------------------------|---|
| Filformat | JPEG med Exif Version 2.3 standard taget med digitalkameraer, der er kompatible med DCF ^{*1} version 1.0 eller 2.0 ^{*2} |
| Billedstørrelse | Vandret: 80 til 10200 pixel Lodret: 80 til 10200 pixel |
| Filstørrelse | Op til 2 GB |
| Det maksimale antal filer | 9990 ^{*3} |

*1 Designregel for kamerafilssystem

*2 Fotodata, der er gemt i et digitalkameras indbyggede hukommelse, understøttes ikke.

*3 Der kan vises op til 999 ad gangen. (hvis antallet af filer overstiger 999, vises filerne i grupper).

Bemærk:

På LCD-skærmen vises "?", hvis printeren ikke kan genkende billedfilen. I denne situation udskrives blanke afsnit, hvis du vælger et multipelt billedlayout.

Mål

| | |
|--------------------|--|
| Mål | <p>Opbevaring (uden udstikkende dele)</p> <ul style="list-style-type: none"> <input type="checkbox"/> Bredde: 390 mm (15.4 tommer) <input type="checkbox"/> Dybde: 338 mm (13.3 tommer) <input type="checkbox"/> Højde: 138 mm (5.4 tommer) <p>Opbevaring (uden udstikkende dele*¹)</p> <ul style="list-style-type: none"> <input type="checkbox"/> Bredde: 390 mm (15.4 tommer) <input type="checkbox"/> Dybde: 341 mm (13.4 tommer) <input type="checkbox"/> Højde: 138 mm (5.4 tommer) <p>Udskrivning</p> <ul style="list-style-type: none"> <input type="checkbox"/> Bredde: 390 mm (15.4 tommer) <input type="checkbox"/> Dybde: 504 mm (19.8 tommer) <input type="checkbox"/> Højde: 138 mm (5.4 tommer) |
| Vægt* ² | Cirka 6.7kg (14.8 pund) |

*1 Se følgende illustration for at få yderligere oplysninger.

*2 Uden blækpatroner, strømkabel og cd/dvd-bakken.

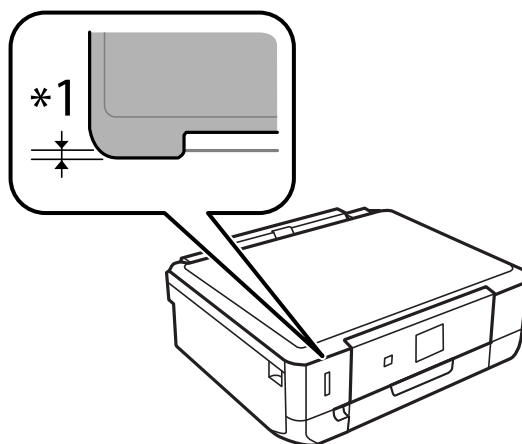

Elektriske specifikationer

| Model | Model 100 til 120 V | Model 220 til 240 V |
|------------------------------------|---|---|
| Nominelt frekvensområde | 50 til 60 Hz | 50 til 60 Hz |
| Nominel strømstyrke | 0.7 A | 0.35 A |
| Strømforbrug (med USB-forbindelse) | <p>Enkeltstående kopiering: Ca. 18 W (ISO/IEC24712)</p> <p>Klar-tilstand: Ca. 5.1 W</p> <p>Dvaletilstand: Ca. 1.2 W</p> <p>Slukket: Ca. 0.2 W</p> | <p>Enkeltstående kopiering: Ca. 18 W (ISO/IEC24712)</p> <p>Klar-tilstand: Ca. 5.1 W</p> <p>Dvaletilstand: Ca. 1.2 W</p> <p>Slukket: Ca. 0.4 W</p> |

Bemærk:

Se mærkaten på printeren vedrørende spænding.

Miljømæssige specifikationer

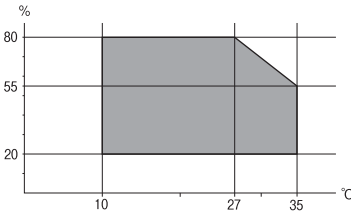
| | |
|------------|---|
| Drift | <p>Brug printeren inden for det område, der vises på følgende graf.</p>  <p>Temperatur: 10 til 35 °C Luftfugtighed: 20 til 80 % relativ luftfugtighed (uden kondensation)</p> |
| Opbevaring | <p>Temperatur: -20 til 40 °C* Luftfugtighed: 5 til 85 % relativ luftfugtighed (uden kondensation)</p> |

* Kan opbevares ved 40 °C i en måned.

Miljømæssige specifikationer for blækpatroner

| | |
|-----------------------|--|
| Opbevaringstemperatur | -20 til 40 °C* |
| Frysningstemperatur | <p>-16°C (3.2°F) Blækket tøs op og kan anvendes efter ca. 3 timer ved 25°C (77°F).</p> |

* Kan opbevares ved 40 °C i en måned.

Systemkrav

- Windows 8.1 (32-bit, 64-bit)/Windows 8 (32-bit, 64-bit)/Windows 7 (32-bit, 64-bit)/Windows Vista (32-bit, 64-bit)/Windows XP Professional x64 Edition/Windows XP (32-bit)
- Mac OS X v10.9.x/Mac OS X v10.8.x/Mac OS X v10.7.x/Mac OS X v10.6.8

Bemærk:

- Mac OS X understøtter muligvis ikke visse programmer og funktioner.
- UNIX File System (UFS) for Mac OS X understøttes ikke.

Lovmæssige oplysninger

Standarder og godkendelser

Standarder og godkendelser for den amerikanske model

| | |
|-----------|---|
| Sikkerhed | UL60950-1 CAN/CSA-C22.2 nr. 60950-1 |
| EMC | FCC afsnit 15 underafsnit B klasse B CAN/CSA-CEI/IEC CISPR 22 klasse B |

Dette udstyr indeholder følgende trådløse modul.

Producent: Askey Computer Corporation

Type: WLU6320-D69 (RoHS)

Dette produkt overholder afsnit 15 i FCC-reglerne og RSS-210 af IC-reglerne. Epson påtager sig ikke ansvar for eventuel mangel på at leve op til beskyttelseskravene som følge af en ikke-anbefalet ændring af produktet. Driften er underlagt de to nedenstående betingelser: (1) denne enhed forårsager muligvis ikke skadelig interferens, og (2) denne enhed skal acceptere eventuel modtaget interferens inkl. interferens, der kan forårsage uventet funktion af enheden.

For at forhindre radiointerferens til den tilladte tjeneste, bør enheden betjenes indendørs og væk fra vinduer for derved at opnå maksimal afskærmning. Udstyr (eller dets sendeantenne), der er installeret udendørs, er underlagt licens.

Standarder og godkendelser for den europæiske model

| | |
|----------------------------------|---|
| Lavspændingsdirektiv 2006/95/EØF | EN60950-1 |
| EMC-direktiv 2004/108/EF | EN55022 klasse B EN61000-3-2 EN61000-3-3 EN55024 |
| R&TTE-direktiv 1999/5/EF | EN300 328 EN301 489-1 EN301 489-17 EN60950-1 |

Til brugere i Europa

Vi, Seiko Epson Corporation, erklærer hermed, at følgende udstyrsmodeller opfylder de væsentlige krav og andre relevante bestemmelser i direktiv 1999/5/EF:

C491H

Må kun bruges i Irland, Storbritannien, Østrig, Tyskland, Liechtenstein, Schweiz, Frankrig, Belgien, Luxemburg, Holland, Italien, Portugal, Spanien, Danmark, Finland, Norge, Sverige, Island, Kroatien, Cypern, Grækenland, Slovenien, Malta, Bulgarien, Tjekkiet, Estland, Ungarn, Letland, Litauen, Polen, Rumænien og Slovakiet.

Tillæg

Epson påtager sig ikke ansvar for eventuel mangel på at leve op til beskyttelseskravene som følge af en ikke-anbefalet ændring af produkterne.



Standarder og godkendelser for den australske model

| | |
|-----|-------------------------|
| EMC | AS/NZS CISPR22 klasse B |
|-----|-------------------------|

Epson erklærer hermed, at følgende udstyrsmodeller opfylder de vigtigste krav og andre relevante bestemmelser i direktiv AS/NZS4268:

C491H

Epson påtager sig ikke ansvar for eventuel mangel på at leve op til beskyttelseskravene som følge af en ikke-anbefalet ændring af produkterne.

Kopieringsbegrænsninger

Overhold følgende begrænsninger for at sikre ansvarlig og lovlig brug af printeren.

Kopiering af følgende emner er forbudt:

- Pengesedler, mønter, børspapirer, obligationer og værdipapirer
- Ubrugte frimærker, forudstemplede postkort og anden officiel post, der er gyldigt frankeret
- Stempelmærker og værdipapirer, der er udstedt i henhold til juridiske procedurer

Vær forsigtig, når du kopierer følgende emner:

- Private værdipapirer (aktiecertifikater, checks osv.), månedlige overførsler, rabatkort osv.
- Pas, kørekort, garantier, kvitteringer for betalte vejafgifter, madkuponer, billetter osv.

Bemærk:

Kopiering af disse ting kan også være forbudt ved lov.

Ansvarlig brug af ophavsretligt beskyttet materiale:

Printere kan misbruges til ulovlig kopiering af ophavsretligt beskyttet materiale. Hvis du ikke har en fuldmagt, bør du udvise ansvarlighed og omtanke ved at indhente tilladelse fra indehaveren af ophavsretten, inden du kopierer det ophavsretligt beskyttede materiale.

Transport af printeren

Følg nedenstående trin for nedpakning af printeren, hvis den skal transporteres med henblik på flytning eller reparation.

 **Forsigtig:**

Pas på ikke at få din hånd eller fingre i klemme, når du åbner eller lukker scannerenheden. Ellers kan du blive kvæstet.

! **Vigtigt:**

- ❑ Ved opbevaring eller transport af printeren skal du undgå at vippe den, stille den lodret eller vende den på hovedet, da der ellers i så fald kan løbe blæk ud.
- ❑ Lad blækpatronerne sidde i produktet. Hvis du fjerner blækpatronerne, kan det medføre udtørring af skrivehovedet, hvilket kan forhindre printeren i at udskrive.

1. Sluk printeren ved at trykke på knappen .
2. Kontroller, at strømindikatoren er slukket, og tag strømkablet ud.

! **Vigtigt:**

Tag strømkablet ud, når strømindikatoren er slukket. Ellers vender skrivehovedet muligvis ikke tilbage til udgangspositionen, blækket tørrer ud, og det kan blive umuligt at udskrive.

3. Fjern alle kabler såsom strømkabel og USB-kabel.
4. Kontrollér, at der ikke er sat et hukommelseskort i.
5. Fjern alt papir fra printeren.
6. Kontroller, at der ikke ligger originaler i printeren.
7. Åbn scannerenheden med dokumentlågen lukket. Fastgør blækpatronholderen til kabinettet med tape.

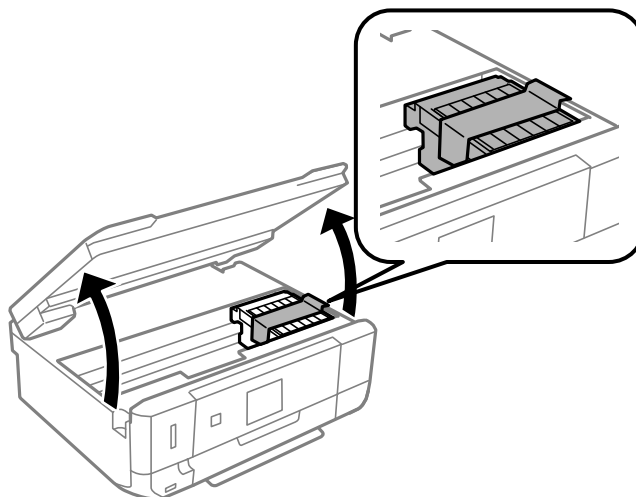

8. Luk scannerenheden.

9. Forbered nedpakning af printeren som vist herunder.

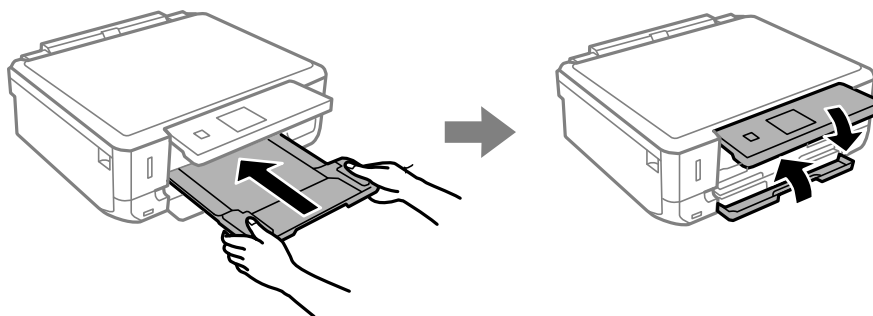

10. Pak printeren i kassen vha. de beskyttende materialer.

Når du skal bruge printeren igen, skal du huske at fjerne tapen fra blækpatronholderen. Rens og juster skrivehovedet, hvis udskriftskvaliteten er reduceret, næste gang du udskriver.

Relaterede oplysninger

- ➔ “Delenes navne og funktioner” på side 13
- ➔ “Kontrol og rensning af skrivehovedet” på side 106
- ➔ “Justering af skrivehovedet” på side 108

Adgang til et hukommelseskort fra en computer

Du kan skrive eller læse data på en ekstern lagerenhed som f. eks. et hukommelseskort, der er sat i printeren, fra en computer.

! Vigtigt:

- Fjern skrivebeskyttelsen, og sæt et hukommelseskort i.
- Hvis et billede gemmes på hukommelseskortet fra en computer, opdateres billedet og antallet af fotos ikke på LCD-skærmen. Tag hukommelseskortet ud, og sæt det i igen.
- Ved deling af en ekstern enhed, der er sat i printeren, mellem computere, der er forbundet via USB og via et netværk, har kun de computere skriveadgang, der er forbundet med den metode, du har valgt på printeren. Hvis du vil skrive til den eksterne lagerenhed, skal du gå til **Opsætning** på betjeningspanelet og vælge **Opsætning af fildeling** og en tilslutningsmetode. Data kan læses af computere, der er forbundet via USB og via et netværk.
- Hvis du vil skrive til den eksterne lagerenhed, der er forbundet til computeren via et netværk, skal du gå til **Opsætning** på kontrolpanelet og vælge **Opsætning af fildeling** og derefter prioritere en netværksforbindelse.

Bemærk:

Det tager et øjeblik at genkende data fra en computer, hvis en stor ekstern lagerenhed, f.eks. en 2TB harddisk, er tilsluttet.

Windows

Vælg en ekstern lagerenhed i **Computer** eller **Denne computer**. Dataene på den eksterne lagerenhed vises.

Bemærk:

Hvis du har sluttet printeren til netværket uden softwaredisken eller Web Installer, skal du tilknytte en hukommelseskortplads eller USB-port som netværksdrev. Åbn **Kør**, og indtast et printernavn \\EPSONXXXXX eller en printers IP-adresse \\XXX.XXX.XXX.XXX for at **åbne**. Højreklik på et vist enhedsikon for at tildele netværket. Netværksdrevet vises i **Computer** eller **Denne computer**.

Mac OS X

Vælg det tilsvarende enhedsikon. Dataene på den eksterne lagerenhed vises.

Bemærk:

- En ekstern lagerenhed fjernes ved at trække enhedsikonet til skraldespandsikonet. Ellers vises data på det delte drev muligvis ikke korrekt, når en anden ekstern lagerenhed sættes i.
- Hvis du har sluttet printeren til netværket uden EpsonNet Setup, skal du tilknytte en hukommelseskortplads eller USB-port som netværksdrev. Vælg **Go > Connect to Server**. Indtast et printernavn `cifs://EPSONXXXXXX` eller `smb://EPSONXXXXXX` i **Serveradresse**, og klik på **Tilslut**.

Relaterede oplysninger

- ➔ “Isætning af et hukommelseskort” på side 45
- ➔ “Funktionen Opsætning” på side 28
- ➔ “Specifikationer for understøttede hukommelseskort” på side 147
- ➔ “Specifikationer for understøttede eksterne lagerenheder” på side 148

Sådan får du hjælp

Websted for teknisk support

Hvis du har brug for yderligere hjælp, kan du besøge Epsons websted for support, som er angivet nedenfor. Vælg dit land eller område, og gå til supportafsnittet på dit lokale Epson-websted. Du kan også finde de seneste drivere, ofte stillede spørgsmål, vejledninger eller andre materialer, som kan downloades, på dette websted.

<http://support.epson.net/>

<http://www.epson.eu/Support> (Europa)

Hvis dit Epson-produkt ikke fungerer korrekt, og du ikke kan løse problemet, kan du kontakte Epsons kundesupport for at få hjælp.

Kontakt til Epsons supportafdeling

Inden du kontakter Epson

Hvis dit Epson-produkt ikke fungerer korrekt, og du ikke kan løse problemet vha. fejlfindingsoplysningerne i dine produktvejledninger, kan du kontakte Epsons kundesupportservice for at få hjælp. Kontakt den forhandler, hvor du købte produktet, hvis der ikke er anført en Epson-supportafdeling for dit område herunder.

Epson-supportafdelingen kan hjælpe dig meget hurtigere, hvis du oplyser følgende:

- Produktets serienummer
Mærkatens serienummer er normalt placeret på produktets bagside.
- Produktmodel
- Produktets softwareversion
(Klik på **Om**, **Versionsoplysninger** eller en lignende knap i produktsoftwaren)
- Din computers mærke og model
- Din computers operativsystems navn og version
- Navne og versioner for de programmer, du normalt bruger sammen med produktet

Bemærk:

Afhængigt af produktet lagres opkaldslistedata for fax og/eller netværksindstillinger muligvis i produktets hukommelse. Ved sammenbrud eller reparation af et produkt, mistes data og/eller indstillinger muligvis. Epson er ikke ansvarlig for mistede data, for sikkerhedskopiering eller gendannelse af data og/eller indstillinger, selv ikke i en garantiperiode. Vi anbefaler, at du laver dine egne sikkerhedskopier eller tager noter.

Hjælp til brugere i Europa

I dit paneuropæiske garantibevis finder du oplysninger om, hvordan du kontakter Epsons supportafdeling.

Hjælp til brugere i Australien

Epson Australia vil gerne yde kundeservice på et højt niveau. Ud over vores produktvejledninger kan du få oplysninger følgende steder:

Internetadresse

<http://www.epson.com.au>

Adgang til Epson Australias websider. Besøg denne webside med jævne mellemrum. På denne side kan du downloade drivere og finde Epson-kontaktpunkter, nye produktoplysninger og teknisk support (e-mail).

Epson Helpdesk

Epson Helpdesk er tiltænkt som den sidste løsning for at sikre, at vores kunder har adgang til rådgivning. Personalet hos Helpdesk kan hjælpe dig med installation, konfiguration og betjening af dit Epson-produkt. Personalet hos vores Pre-sales Helpdesk kan tilbyde dig materiale om nye Epson-produkter og hjælpe dig med at finde din nærmeste forhandler eller repræsentant. Her besvares mange typer spørgsmål.

Numrene til Helpdesk er:

Telefon: 1300 361 054

Vi beder dig have alle relevante oplysninger klar, når du ringer. Jo flere oplysninger, du har, jo hurtigere kan vi hjælpe dig med at løse problemet. Disse oplysninger omfatter vejledninger til dit Epson-produkt, computertype, operativsystem, programmer samt alle andre oplysninger, du mener er nødvendige.

Hjælp til brugere i Hongkong

Brugerne er velkomne til at kontakte Epson Hong Kong Limited med henblik på teknisk support samt andre eftersalgstjenester.

Hjemmeside

Epson Hong Kong har oprettet en lokal hjemmeside på både kinesisk og engelsk på internettet for at give brugerne følgende oplysninger:

- Produktoplysninger
- Svar på ofte stillede spørgsmål (FAQ)
- Nyeste versioner af drivere til Epson-produkter

Brugere kan få adgang til vores hjemmeside på:

<http://www.epson.com.hk>

Tillæg

Teknisk support-hotline

Du kan også kontakte vores teknikere på følgende telefon- og faxnumre:

Telefon: (852) 2827-8911

Fax: (852) 2827-4383