

Guia do Utilizador

Copyright

Esta publicação não pode ser integral ou parcialmente reproduzida, arquivada nem transmitida por qualquer processo electrónico, mecânico, fotocópia, gravação ou outro, sem a prévia autorização por escrito da Seiko Epson Corporation. Não é assumida nenhuma responsabilidade de patente no que respeita ao uso das informações aqui contidas. De igual modo, não é assumida nenhuma responsabilidade por danos resultantes da utilização das informações aqui contidas. As informações aqui contidas destinam-se apenas à utilização desta impressora Epson. A Epson não se responsabiliza pela aplicação das informações aqui contidas a outras impressoras.

O comprador deste produto ou terceiros não podem responsabilizar a Seiko Epson Corporation, ou as suas filiais, por quaisquer danos, perdas, custos ou despesas incorridos por ele ou por terceiros, resultantes de acidentes, abusos ou má utilização do produto, de modificações não autorizadas, reparações ou alterações do produto, ou que resultem ainda (excluindo os E.U.A.) da inobservância estrita das instruções de utilização e de manutenção estabelecidas pela Seiko Epson Corporation.

A Seiko Epson Corporation e as respectivas filiais não se responsabilizam por nenhuns danos ou problemas decorrentes da utilização de opções ou consumíveis não reconhecidos como sendo produtos originais Epson ou produtos aprovados pela Seiko Epson Corporation.

A Seiko Epson Corporation não se responsabiliza por quaisquer avarias provocadas por interferências electromagnéticas resultantes da utilização de quaisquer cabos de interface não reconhecidos como sendo produtos aprovados pela Seiko Epson Corporation.

© 2014 Seiko Epson Corporation. All rights reserved.

Os conteúdos deste manual e as especificações deste produto estão sujeitos a alterações sem aviso prévio.

Marcas comerciais

- ❑ EPSON® é uma marca registada e EPSON EXCEED YOUR VISION ou EXCEED YOUR VISION é uma marca comercial da Seiko Epson Corporation.
- ❑ PRINT Image Matching™ e o logótipo PRINT Image Matching são marcas comerciais da Seiko Epson Corporation.

Copyright © 2001 Seiko Epson Corporation. Todos os direitos reservados.

- ❑ EPSON Scan software is based in part on the work of the Independent JPEG Group.
- ❑ libtiff

Copyright © 1988-1997 Sam Leffler

Copyright © 1991-1997 Silicon Graphics, Inc.

Permission to use, copy, modify, distribute, and sell this software and its documentation for any purpose is hereby granted without fee, provided that (i) the above copyright notices and this permission notice appear in all copies of the software and related documentation, and (ii) the names of Sam Leffler and Silicon Graphics may not be used in any advertising or publicity relating to the software without the specific, prior written permission of Sam Leffler and Silicon Graphics.

THE SOFTWARE IS PROVIDED "AS-IS" AND WITHOUT WARRANTY OF ANY KIND, EXPRESS, IMPLIED OR OTHERWISE, INCLUDING WITHOUT LIMITATION, ANY WARRANTY OF MERCHANTABILITY OR FITNESS FOR A PARTICULAR PURPOSE.

IN NO EVENT SHALL SAM LEFFLER OR SILICON GRAPHICS BE LIABLE FOR ANY SPECIAL, INCIDENTAL, INDIRECT OR CONSEQUENTIAL DAMAGES OF ANY KIND, OR ANY DAMAGES WHATSOEVER RESULTING FROM LOSS OF USE, DATA OR PROFITS, WHETHER OR NOT ADVISED OF THE POSSIBILITY OF DAMAGE, AND ON ANY THEORY OF LIABILITY, ARISING OUT OF OR IN CONNECTION WITH THE USE OR PERFORMANCE OF THIS SOFTWARE.

- ❑ SDXC Logo is a trademark of SD-3C, LLC.



- ❑ PictBridge é uma marca comercial.



- ❑ Microsoft®, Windows®, and Windows Vista® are registered trademarks of Microsoft Corporation.
- ❑ Apple, Macintosh, Mac OS, OS X, Bonjour, Safari, iPad, iPhone, iPod touch, and iTunes are trademarks of Apple Inc., registered in the U.S. and other countries. AirPrint and the AirPrint logo are trademarks of Apple Inc.
- ❑ Google Cloud Print™, Chrome™, Chrome OS™, and Android™ are trademarks of Google Inc.
- ❑ Adobe, Adobe Reader, Acrobat, and Photoshop are trademarks of Adobe systems Incorporated, which may be registered in certain jurisdictions.
- ❑ ABBYY® and ABBYY FineReader® names and logos are registered trademarks of ABBYY Software House.

Marcas comerciais

- Intel® is a registered trademark of Intel Corporation.
- Aviso Geral: Outros nomes de produtos aqui utilizados servem apenas propósitos de identificação e podem ser marcas comerciais dos respectivos proprietários. A Epson declina todos e quaisquer direitos sobre essas marcas.

Índice de Conteúdo

Copyright

Marcas comerciais

Acerca deste manual

Apresentação dos manuais.	8
Marcas e símbolos.	8
Descrições utilizadas neste manual.	8
Referências do sistema operativo.	9

Instruções Importantes

Instruções de segurança.	10
Conselhos e advertências da impressora.	11
Conselhos e avisos para a instalação e utilização da impressora.	11
Conselhos e advertências para a utilização da impressora com uma ligação sem fios.	12
Conselhos e advertências para a utilização de cartões de memória.	12
Conselhos e advertências para a utilização do ecrã LCD.	12
Protecção das suas informações pessoais.	12

Noções básicas sobre a impressora

Nomes das peças e funcionalidades.	13
Painel de controlo.	15
Botões.	15
Guia do ecrã LCD.	16
Opções do menu.	17
Modo Copiar.	17
Modo Impr fotos.	19
Modo Digitalizar.	20
Modo Config. de Wi-Fi.	21
Modo Silencioso.	22
Modo Papel pessoal.	22
Modo Configurar.	22

Carregar papel

Precauções no manuseamento de papel.	25
Papel disponível e capacidades.	26
Lista de tipos de papel.	27
Carregar papel no Alimentador de Papel.	28

Colocar originais no Vidro do scanner

Colocar outros originais.	35
-----------------------------------	----

Inserir um cartão de memória

Cartões de memória suportados.	36
Inserir e retirar um cartão de memória.	36

Impressão

Imprimir com o painel de controlo.	39
Imprimir fotografias seleccionadas de um cartão de memória.	39
Imprimir fotografias a partir de um cartão de memória com notas manuscritas.	40
Imprimir papel de escrita original e calendários.	42
Imprimir fotografias através de outras funções.	42
Impressão a partir de um computador.	44
Noções básicas de impressão - Windows.	44
Noções básicas de impressão - Mac OS X.	45
Impressão de 2 lados.	48
Impressão de várias páginas numa folha.	50
Impressão ajustada ao tamanho do papel.	51
Impressão de múltiplos ficheiros em conjunto (apenas para Windows).	52
Impressão ampliada e criação de posters (apenas para Windows).	53
Impressão utilizando funcionalidades avançadas.	59
Imprimir fotografias com o Epson Easy Photo Print.	61
Imprimir a partir de dispositivos inteligentes.	62
Utilizar o Epson iPrint.	62
Utilizar o AirPrint.	63
Imprimir a partir de uma câmara digital.	64
Imprimir a partir de uma câmara digital ligada sem fios.	64
Cancelar a impressão.	65
Cancelar a impressão - Menu da impressora.	65
Cancelar a impressão — Windows.	65
Cancelar a impressão — Mac OS X.	65

Copiar

Noções básicas de cópia.	67
Copiar fotografias.	67

Índice de Conteúdo

Digitalização

Digitalizar com o painel de controlo.	69
Digitalizar para um cartão de memória.	69
Digitalizar para um computador.	69
Digitalizar para um computador (WSD).	70
Digitalizar de um computador.	70
Noções básicas de digitalização.	71
Digitalizar com funções avançadas.	73
Digitalizar de dispositivos inteligentes.	76

Substituição de tinteiros

Verificação dos níveis de tinta.	78
Verificar os níveis de tinta - Painel de controlo.	78
Verificar os níveis de tinta - Windows.	78
Verificação dos níveis de tinta - Mac OS X.	78
Códigos dos tinteiros.	78
Precauções de manuseamento dos tinteiros.	79
Substituir tinteiros.	81
Imprimir temporariamente com tinta preta.	84
Imprimir temporariamente com tinta preta — Windows.	85
Imprimir temporariamente com tinta preta — Mac OS X.	86
Poupar tinta preta quando houver pouca tinta preta (apenas para Windows).	87

Melhorar a qualidade de impressão e digitalização

Verificar e limpar a cabeça de impressão.	88
Verificar e limpar a cabeça de impressão - Painel de controlo.	88
Verificar e limpar as cabeças de impressão — Windows.	89
Verificar e limpar as cabeças de impressão — Mac OS X.	90
Alinhar as cabeças de impressão.	90
Alinhar a cabeça de impressão - Painel de controlo.	90
Alinhar as cabeças de impressão — Windows.	91
Alinhar as cabeças de impressão — Mac OS X.	91
Limpar o caminho do papel.	91
Limpar o Vidro do scanner.	92

Aplicações e informação do serviço de rede

Serviço Epson Connect.	93
--------------------------------	----

Web Config.	93
Executar o Web Config num browser Web.	93
Executar a Web Config no Windows.	94
Executar a Web Config no Mac OS X.	94
Aplicações necessárias.	95
Controlador da impressora Windows.	95
Controlador da impressora Mac OS X.	98
(Controlador do digitalizador) EPSON Scan.	101
Epson Event Manager.	101
Epson Easy Photo Print.	102
E-Web Print (apenas para Windows).	102
Easy Photo Scan.	103
EPSON Software Updater.	103
Desinstalar aplicações.	103
Desinstalar aplicações — Windows.	103
Desinstalar aplicações — Mac OS X.	104
Instalação de aplicações.	105
Actualizar aplicações e firmware.	105

Resolução de problemas

Verificar o estado da impressora.	107
Verificar códigos de erro no ecrã LCD.	107
Verificar o estado da impressora — Windows.	108
Verificar o estado da impressora — Mac OS X.	109
Remoção de papel encravado.	109
Remoção de papel encravado do Alimentador de Papel.	109
Remoção de papel encravado do interior da impressora.	110
Remoção de papel encravado do Tampa posterior.	112
O papel não é alimentado correctamente.	113
Problemas de alimentação e do painel de controlo.	114
A alimentação não liga.	114
As luzes acendem-se, mas apagam-se a seguir.	114
A alimentação não desliga.	114
O ecrã LCD fica escuro.	114
A impressora não imprime.	115
Problemas de impressão.	116
A qualidade de impressão é fraca.	116
A qualidade de cópia é fraca.	117
Surge uma imagem do verso do original na imagem copiada.	117
A posição, o tamanho ou as margens da impressão estão incorrectas.	117
O papel está manchado ou amarrotado.	118
Os caracteres impressos estão incorrectos ou distorcidos.	119
A imagem impressa está invertida.	119

Índice de Conteúdo

Não foi possível eliminar o problema da impressão.	119	Restrições à realização de cópias.	132
A impressão está demasiado lenta.	120	Transportar a impressora.	133
Não é possível iniciar a digitalização.	120	Aceder a um cartão de memória de um computador.	134
Não é possível iniciar a digitalização quando é utilizado o painel de controlo.	121	Onde obter ajuda.	136
Problemas na imagem digitalizada.	121	Sítio web de assistência técnica.	136
A qualidade de digitalização é fraca.	121	Contactar a assistência Epson.	136
Os caracteres estão desfocados.	122		
Na imagem digitalizada, aparece uma imagem do verso do original.	122		
Aparecem padrões ondulados (tracejados) na imagem digitalizada.	122		
A área de digitalização ou a direcção não está correcta.	123		
Não foi possível eliminar o problema da imagem digitalizada.	123		
Outros problemas de digitalização.	124		
Não é possível digitalizar no Modo Automático no EPSON Scan.	124		
A pré-visualização de miniaturas não funciona correctamente.	124		
A digitalização está demasiado lenta.	124		
A digitalização pára quando digitaliza para PDF/Multi-TIFF.	124		
Outros Problemas.	124		
Ligeiro choque eléctrico ao tocar na impressora	124		
Os sons de funcionamento são altos.	125		
Não é possível guardar os dados num cartão de memória.	125		
A aplicação está bloqueada por uma firewall (apenas para Windows).	125		
Aparece "?" no ecrã de selecção de fotografias.	125		
Apêndice			
Especificações técnicas.	126		
Especificações da impressora.	126		
Especificações do digitalizador.	127		
Especificações da interface.	127		
Especificações Wi-Fi.	127		
Protocolo de segurança.	128		
Serviços de terceiros suportados.	128		
Especificações de dispositivos de armazenamento externos.	128		
Dimensões.	129		
Especificações eléctricas.	130		
Especificações ambientais.	130		
Requisitos de sistema.	131		
Informação regulamentar.	131		
Normas e homologações.	131		

Acerca deste manual

Apresentação dos manuais

As versões mais recentes dos manuais seguintes estão disponíveis através do sítio Web de assistência da Epson.

<http://www.epson.eu/Support> (Europa)

<http://support.epson.net/> (fora da Europa)

- Começar por aqui (manual em papel)

Fornecer informações sobre a configuração da impressora e a instalação do software.

- Guia do Utilizador (manual digital)

Este manual. Contém instruções para utilização da impressora, substituição de tinteiros, manutenção e resolução de problemas.

- Guia de Rede (manual digital)

Fornecer informações sobre definições da rede e resolução de problemas quando utilizar a impressora em rede.

Para além dos manuais mencionados, consulte a ajuda incluída nas várias aplicações de software Epson.

Marcas e símbolos

**Aviso:**

Instruções que têm de ser rigorosamente cumpridas a fim de evitar lesões corporais.

**Importante:**

Instruções que têm de ser cumpridas a fim de evitar danos no equipamento.

Nota:

Instruções que contêm sugestões úteis e restrições relativas ao funcionamento da impressora.

➔ Informações relacionadas

Ligações para as secções relacionadas.

Descrições utilizadas neste manual

- As capturas dos ecrãs do controlador da impressora e do EPSON Scan (controlador do digitalizador) são do Windows 8.1 ou do Mac OS X v10.9.x. O conteúdo apresentado nos ecrãs varia consoante o modelo e a situação.
- As ilustrações da impressora utilizadas neste manual são apenas exemplificativas. Apesar de poderem existir ligeiras diferenças consoante o modelo, o método de funcionamento é idêntico.
- Alguns dos itens de menu no ecrã LCD podem variar consoante o modelo e as definições.

Referências do sistema operativo

Windows

Neste manual, termos como "Windows 8.1", "Windows 8", "Windows 7", "Windows Vista", and "Windows XP" referem-se aos seguintes sistemas operativos. Adicionalmente, "Windows" é utilizado para se referir a todas as versões.

- Sistema operativo Microsoft® Windows® 8.1
- Sistema operativo Microsoft® Windows® 8
- Sistema operativo Microsoft® Windows® 7
- Sistema operativo Microsoft® Windows Vista®
- Sistema operativo Microsoft® Windows® XP
- Sistema operativo Microsoft® Windows® XP Professional x64

Mac OS X

Neste manual, "Mac OS X v10.9.x" refere-se a "OS X Mavericks" e "Mac OS X v10.8.x" refere-se a "OS X Mountain Lion". Adicionalmente, "Mac OS X" é utilizado para se referir a "Mac OS X v10.9.x", "Mac OS X v10.8.x", "Mac OS X v10.7.x" e "Mac OS X v10.6.x".

Instruções Importantes

Instruções de segurança

Leia e siga estas instruções para garantir uma utilização segura da impressora. Certifique-se de que guarda este manual para consulta futura. Certifique-se também de que segue todos os avisos e instruções assinalados na impressora.

- Utilize apenas o cabo de alimentação fornecido com a impressora e não utilize o cabo com qualquer outro equipamento. A utilização de outros cabos com esta impressora ou a utilização do cabo fornecido com outros equipamentos pode resultar em incêndio ou choque eléctrico.
- Certifique-se de que o cabo de corrente CA está de acordo com as normas de segurança locais.
- Nunca desmonte, modifique nem tente reparar o cabo de alimentação, a ficha, a unidade de impressão, a unidade de digitalização ou as opções por si mesmo, excepto quando especificamente indicado nos manuais da impressora.
- Desligue a impressora e recorra aos serviços de técnicos qualificados nas seguintes condições:
Se o cabo de alimentação ou a ficha estiverem danificados; se algum líquido tiver sido derramado na impressora; se a impressora tiver caído ou se a caixa exterior estiver danificada; se a impressora não funcionar correctamente ou apresentar uma alteração significativa no desempenho. Não ajuste controlos que não sejam referidos nas instruções de funcionamento.
- Coloque a impressora junto a uma tomada de parede, de onde a respectiva ficha possa ser retirada facilmente.
- Não coloque nem guarde a impressora no exterior, perto de locais sujeitos a sujidade ou pó excessivos, água, fontes de calor ou locais sujeitos a choques, vibrações, temperaturas ou humidade elevadas.
- Tenha cuidado para não derramar líquidos sobre a impressora e não a manuseie com as mãos molhadas.
- Mantenha a impressora afastada pelo menos 22 cm de pacemakers. As ondas de rádio emitidas por esta impressora poderão afectar negativamente o funcionamento de pacemakers.
- Se o ecrã LCD for danificado, contacte o seu fornecedor. Se a solução de cristais líquidos do ecrã entrar em contacto com as mãos, lave-as cuidadosamente com água e sabão. Se a solução de cristais líquidos entrar em contacto com os olhos, lave-os imediatamente com água em abundância. Recorra imediatamente a um médico se o desconforto ou os problemas de visão não desaparecerem após enxaguar abundantemente os olhos com água.
- Tenha cuidado quando manusear os tinteiros usados, uma vez que pode ter ficado alguma tinta à volta da porta de fornecimento de tinta.
 - Se a tinta entrar em contacto com a pele, lave a área cuidadosamente com água e sabão.
 - Se a tinta entrar em contacto com os olhos, lave-os imediatamente com água. Caso os problemas de visão e desconforto permaneçam após um enxaguamento rigoroso, consulte um médico imediatamente.
 - Se lhe entrar tinta para a boca, consulte um médico de imediato.
- Não desmonte o tinteiro, pois a tinta pode entrar em contacto com os olhos ou a pele.
- Não agite os tinteiros com demasiada força e não os deixe cair. Tenha igualmente cuidado para não os espremer nem rasgar as etiquetas. Se o fizer, a tinta pode verter.
- Mantenha os tinteiros fora do alcance das crianças.



Conselhos e advertências da impressora

Leia e cumpra estas instruções para evitar danificar a impressora ou causar danos materiais. Certifique-se de que conserva este manual para futuras consultas.

Conselhos e avisos para a instalação e utilização da impressora

- Não bloqueie nem cubra as saídas de ventilação e as aberturas existentes na impressora.
- Utilize apenas o tipo de fonte de alimentação indicado na etiqueta da impressora.
- Evite utilizar tomadas no mesmo circuito de fotocopiadoras ou sistemas de controlo de ar que sejam regularmente ligados e desligados.
- Evite utilizar tomadas eléctricas que sejam controladas por interruptores de parede ou temporizadores automáticos.
- Mantenha o sistema informático afastado de potenciais fontes de interferência electromagnética, tais como altifalantes ou bases de telefones sem fio.
- Os cabos de alimentação devem ser colocados de forma a evitar abrasões, cortes, desgaste, dobras e curvaturas. Não coloque objectos em cima dos cabos de alimentação, nem permita que estes sejam pisados ou que algo lhe passe por cima. Tenha especial cuidado em manter todos os cabos de alimentação bem esticados nas extremidades e nos pontos de entrada e saída do transformador.
- Se utilizar uma extensão com a impressora, certifique-se de que a soma total da amperagem dos dispositivos ligados à extensão não excede a amperagem total da própria extensão. Certifique-se também de que a amperagem total de todos os dispositivos ligados à tomada de parede não excede a amperagem da mesma.
- Se pretende utilizar a impressora na Alemanha, tenha em atenção que, para a proteger de curto-circuitos e sobrecargas, a instalação eléctrica do edifício deve estar protegida por um disjuntor de 10 ou 16 A.
- Quando ligar a impressora a um computador ou a outro dispositivo através de um cabo, certifique-se de que os conectores se encontram na posição correcta. Cada conector tem apenas uma posição correcta. Se inserir incorrectamente um conector, poderá danificar ambos os dispositivos ligados através do cabo.
- Coloque a impressora sobre uma superfície plana e estável que seja mais larga do que a base da impressora em todas as direcções. A impressora não funcionará correctamente se estiver inclinada.
- Quando guardar ou transportar a impressora, evite incliná-la, colocá-la na vertical ou virá-la ao contrário, já que a tinta pode verter.
- Deixe espaço por cima da impressora para que possa levantar a tampa do digitalizador na totalidade.
- Deixe espaço suficiente na parte frontal da impressora para permitir que o papel seja totalmente ejetado.
- Evite locais sujeitos a variações bruscas de temperatura e humidade. Mantenha também a impressora afastada de luz solar directa, luzes intensas ou fontes de calor.
- Não introduza objectos nas ranhuras existentes na impressora.
- Não coloque as mãos no interior da impressora durante a impressão.
- Não toque no cabo fita branco existente no interior da impressora.
- Não utilize aerossóis que contenham gases inflamáveis no interior ou à volta da impressora. Fazê-lo pode provocar um incêndio.
- Não mova a cabeça de impressão à mão, caso contrário, poderá danificar a impressora.
- Tenha cuidado para não entalar os dedos ao fechar a unidade de digitalização.
- Não exerça demasiada pressão no vidro do scanner durante a colocação dos originais.

Instruções Importantes

- ❑ Desligue sempre a impressora no botão . Não desligue a impressora da ficha nem desligue a alimentação na tomada até que a luz  deixe de estar intermitente.
- ❑ Antes de transportar a impressora, certifique-se de que a cabeça de impressão está na posição inicial (encostada totalmente à direita) e que os tinteiros estão na posição correcta.
- ❑ Se não pretende utilizar a impressora durante um longo período de tempo, certifique-se de que desliga o cabo de alimentação da tomada eléctrica.

Conselhos e advertências para a utilização da impressora com uma ligação sem fios

- ❑ As ondas de rádio emitidas por esta impressora podem afectar negativamente o funcionamento de equipamento médico electrónico e fazer com que avarie. Quando utilizar esta impressora dentro de instalações médicas ou perto de equipamento médico, siga as recomendações do pessoal autorizado que representa as instalações médicas, bem como todos os avisos afixados e indicações do próprio equipamento médico.
- ❑ As ondas de rádio emitidas por esta impressora podem afectar negativamente o funcionamento de dispositivos de controlo automático, como portas ou alarmes de incêndio automáticos, e provocar acidentes devido a avaria. Quando utilizar esta impressora perto de dispositivos controlados automaticamente, siga todos os avisos afixados e indicações dos próprios dispositivos.

Conselhos e advertências para a utilização de cartões de memória

- ❑ Não remova o cartão de memória nem desligue a impressora enquanto a luz do cartão de memória estiver intermitente.
- ❑ Os métodos de utilização de cartões de memória variam consoante o tipo de cartão. Consulte o manual fornecido com o seu cartão de memória para obter detalhes.
- ❑ Utilize apenas cartões de memória compatíveis com a impressora.

Informações relacionadas

➔ [“Especificações dos cartões de memória suportados” na página 128](#)

Conselhos e advertências para a utilização do ecrã LCD

- ❑ Devido às suas características, o ecrã LCD pode conter alguns pequenos pontos brilhantes ou escuros e pode apresentar um brilho irregular. Esta apresentação é normal e não significa que o ecrã esteja danificado.
- ❑ Utilize apenas um pano seco e macio para a limpeza. Não utilize produtos de limpeza líquidos ou de composição química.
- ❑ A superfície externa do ecrã LCD pode partir-se em caso de impacto forte. Caso a superfície do ecrã apresente lascas ou fissuras, não toque nem tente remover os pedaços partidos e contacte o revendedor.

Protecção das suas informações pessoais

Se entregar a impressora a outra pessoa ou se quiser eliminá-la, apague todas as informações pessoais armazenadas na memória da impressora seleccionando **Configurar > Repor Predefinições > Todas Defs.** no painel de controlo.

Noções básicas sobre a impressora

Nomes das peças e funcionalidades

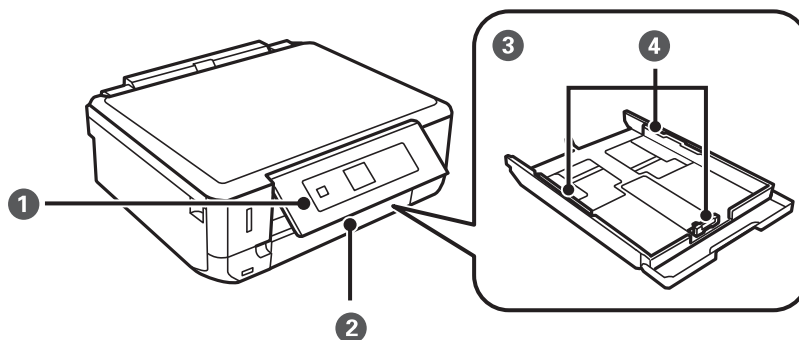

1	Painel de controlo	Opera a impressora.
2	Tampa dianteira	Abra-a para carregar papel no alimentador de papel.
3	Alimentador de papel	Carrega o papel.
4	Guia de margem	Alimenta o papel directamente na impressora. Deslize para as margens do papel.

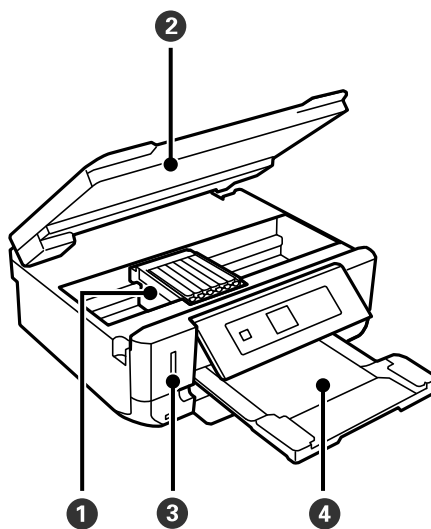

1	Suporte dos tinteiros	Instale os tinteiros. A tinta é ejectada através dos jactos da cabeça de impressão por baixo.
2	Unidade de digitalização	Digitaliza os originais colocados. Abra-a para substituir os tinteiros ou para retirar papel encravado. Normalmente, esta unidade deve manter-se fechada.
3	Ranhura de cartões de memória	Insira um cartão de memória.

Noções básicas sobre a impressora

4	Receptor	Segura o papel ejetado. Puxe para fora manualmente e volte a pressionar para dentro para armazenar.
----------	----------	---

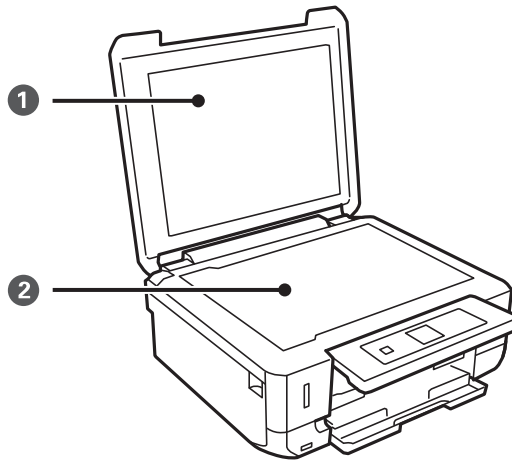

1	Tampa do digitalizador	Bloqueia a luz externa durante a digitalização.
2	Vidro do scanner	Coloque os originais.

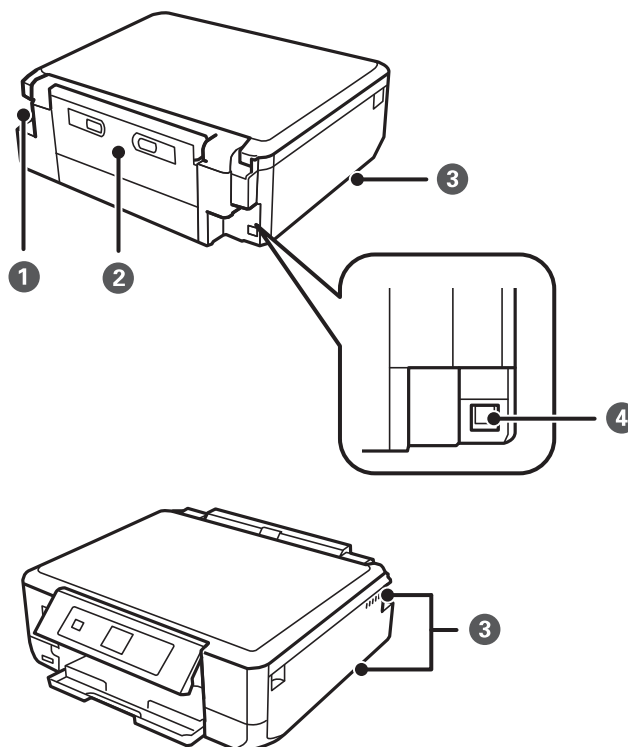

1	Tomada CA	Liga o cabo de alimentação.
2	Tampa posterior	Desligue-o ao retirar papel encravado.

Noções básicas sobre a impressora

3	Abertura para ventilação	Liberta calor do interior da impressora. As aberturas para ventilação encontram-se nas partes inferior direita e esquerda e do lado direito. Não obstrua as aberturas para ventilação ao posicionar a impressora.
4	Porta USB	Liga um cabo USB.



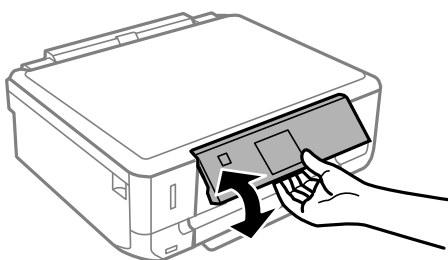

Painel de controlo

Pode alterar a inclinação do painel de controlo.

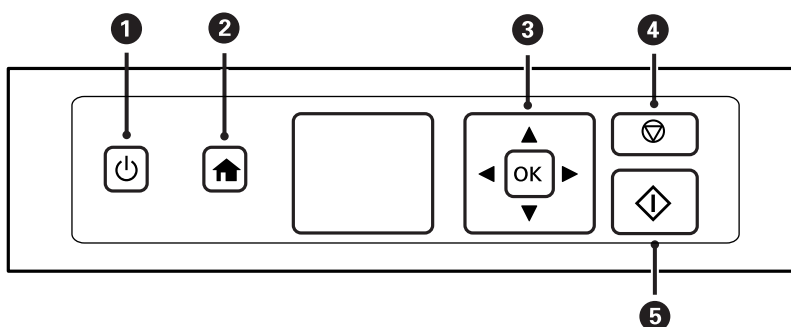

Botões



1		<p>Liga ou desliga a impressora.</p> <p>Não desligue enquanto o indicador luminoso de alimentação estiver intermitente (enquanto a impressora estiver a funcionar ou a processar dados).</p> <p>Desligue o cabo de alimentação quando o indicador luminoso de alimentação estiver desligado.</p>
2		<p>Apresenta o ecrã inicial.</p>
3		<p>Utilize os botões ▲▼◀▶ para seleccionar um menu e prima o botão OK para executar o menu seleccionado.</p>
4		<p>Pára a operação actual ou regressa ao ecrã anterior.</p>
5		<p>Inicia uma operação, como impressão ou cópia.</p>

Noções básicas sobre a impressora

Guia do ecrã LCD

No ecrã LCD, são apresentados menus e mensagens. Selecciona um menu ou uma definição premindo os botões ▲ ▼◀▶.

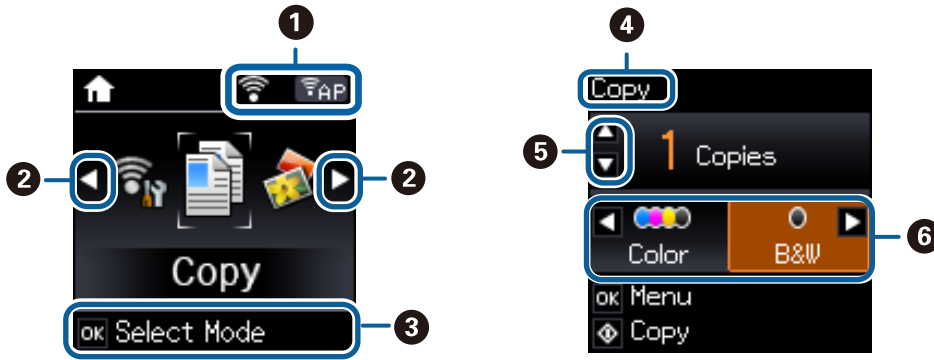

1	São apresentados ícones que indicam o estado da rede.
	Indica um problema com a ligação à rede sem fios (Wi-Fi) ou que a impressora está a procurar uma ligação à rede sem fios (Wi-Fi).
	Indica que a impressora está ligada a uma rede sem fios (Wi-Fi). O número de barras indica a força do sinal de ligação. Quantas mais barras forem apresentadas, mais forte é a ligação.
	Indica que a impressora está ligada a uma rede sem fios (Wi-Fi) em modo Ad Hoc.
	Indica que uma rede sem fios (Wi-Fi) está desactivada ou que a impressora está a estabelecer ligação.
	Indica que a impressora está ligada a uma rede sem fios (Wi-Fi) em modo Simple AP.
	Indica que a impressora está ligada a uma rede sem fios (Wi-Fi) em modo Wi-Fi Direct.
	Indica que o Wi-Fi Direct está desactivado ou que a impressora está a estabelecer ligação.
2	Quando aparecerem ◀ e ▶, pode deslocar-se para a direita ou esquerda.
3	São apresentados os botões disponíveis. Neste exemplo, pode continuar para o menu seleccionado premindo o botão OK.
4	Este é o nome do ecrã apresentado.
5	São apresentados os botões disponíveis. Neste exemplo, pode definir o número de cópias premindo o botão ▲ ou ▼.
6	São apresentados os botões disponíveis. Neste exemplo, pode seleccionar Cor ou P/B premindo o botão ◀ ou ▶.

Opções do menu

Modo Copiar

Ecrã superior do modo de digitalização

Menu	Definições e explicações
Quantidade de cópias	Introduza o número de cópias.
Cor/P/B	Selecione a cor para a cópia.

Opções de menu para Copiar

Para aceder aos menus seguintes, prima o botão OK do ecrã superior do modo **Copiar**. Selecione **Definições** com o botão ◀ ou ▶, prima o botão OK e, em seguida, prima o botão ▼ no próximo ecrã.

Menu	Definições e explicações	
Densidade	Define a densidade das cópias. Aumente o nível da densidade quando os resultados de cópia forem demasiado claros. Diminua o nível da densidade quando a tinta manchar.	
Cóp. 2 faces	1>1 face	Copia um lado de um original para um único lado do papel.
	1>2 faces	Copia dois originais de um lado para ambos os lados de uma única folha de papel.
Disposição	Com Margem	Copia com margens em volta das extremidades.
	Sem Margens	Copia sem margens em volta das extremidades. A imagem é ampliada um pouco para remover molduras das extremidades do papel.
	A4, 2 cóp	Copia dois originais de um lado para uma única folha de papel de tamanho A4 no esquema 2/cima.
	A4, Livro/2 cóp	Copia duas páginas consecutivas de um livro, etc. para uma única folha de papel de tamanho A4 no esquema 2/cima.
	Livro/2 faces	Copia duas páginas separadas de um livro, etc. para ambos os lados de uma única folha de papel. Apenas disponível quando 1>2 faces estiver seleccionado como definição de cópia de 2 lados.

Noções básicas sobre a impressora

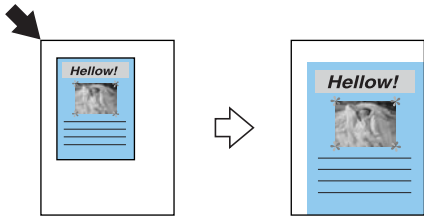
Menu	Definições e explicações
Reduzir/Aumentar	<p>Aumenta ou diminui o original.</p> <p>Ajuste ao Papel: Todas as áreas que incluam texto e imagens no original, bem como o espaço desde a marca do canto são digitalizados, e os dados digitalizados são aumentados ou reduzidos para se ajustarem ao tamanho do papel seleccionado.</p>  <p>Formato Person. (%): Especifica a percentagem de aumento ou diminuição do original.</p>
Tamanho do Papel	Selecione o tamanho do papel que colocou.
Tipo de Papel	Selecione o tipo de papel que colocou.
Tipo docum	Selecione o tipo de papel do original.
Qualidade	<p>Selecione a qualidade para a cópia.</p> <p>Prova: Oferece uma impressão mais rápida, mas as impressões podem estar desvanecidas.</p> <p>Melhor: Oferece maior qualidade de impressão, mas a velocidade de impressão pode ser menor.</p>
Orientação do doc.	Selecione a orientação do original.
Margem união	Selecione a posição de união das cópias.
Expansão	Com a impressão sem margens, a imagem é ampliada um pouco para remover molduras das extremidades do papel. Selecione quanto pretende aumentar a imagem.
Tempo de secagem	Selecione o tempo de secagem para a cópia de 2 lados. Aumente o tempo de secagem quando a tinta manchar.

Copiar/Restau. fotos

Pode copiar as fotografias impressas. Para mais informações, consulte a página que descreve o procedimento de cópia de fotografias.

Menu	Definições e explicações
Restauo cor	Restaura as cores de fotografias desbotadas.

Opções de menu para Copiar/Restau. fotos

Para aceder aos menus seguintes, prima o botão OK enquanto aparecer uma fotografia digitalizada e, em seguida, prima o botão ▼ no próximo ecrã.

Menu	Definições e explicações
Tamanho do Papel	Selecione o tamanho do papel que colocou.
Tipo de Papel	Selecione o tipo de papel que colocou.

Noções básicas sobre a impressora

Menu	Definições e explicações
Sem Margens	Copia sem margens em volta das extremidades. A imagem é ampliada um pouco para remover molduras das extremidades do papel.
Expansão	Com a impressão sem margens, a imagem é ampliada um pouco para remover molduras das extremidades do papel. Seleccione quanto pretende aumentar a imagem.
Melhorar	Se seleccionar PhotoEnhance , produz imagens mais nítidas e cores mais vividas ajustando automaticamente o contraste, a saturação e o brilho dos dados de imagem originais.
Filtro	Imprime a preto e branco.
Corte/Zoom	Amplia uma parte da fotografia a ser impressa.

Informações relacionadas

➔ [“Copiar fotografias” na página 67](#)

Modo Impr fotos

Menu	Definições e explicações
Seleccionar fotos	Pode seleccionar as fotografias que pretende imprimir num cartão de memória enquanto as visualiza no ecrã LCD.
Imprimir postal foto	Pode adicionar texto manuscrito a uma fotografia ou imprimir como autocolantes fotográficos. Para mais informações, consulte a página que descreve o procedimento de impressão de um cartão de felicitações.
Folha esquema foto	Pode imprimir as fotografias em vários esquemas, como imprimir várias fotografias numa folha de papel fotográfico. 20 cópias: O número de série ou a data são impressos por baixo de cada fotografia. Aut Foto 16cóp: Seleccione quando imprimir em autocolantes fotográficos. P.I.F. é apresentado se tiver uma moldura P.I.F. no cartão de memória.

Menus de definições de papel e de impressão

Para aceder aos menus seguintes, prima o botão OK enquanto aparecer uma fotografia no ecrã e, em seguida, prima o botão ▼ no próximo ecrã.

Menu	Definições e explicações
Tamanho do Papel	Seleccione o tamanho do papel que colocou.
Tipo de Papel	Seleccione o tipo de papel que colocou.
Sem Margens	Imprime sem margens em volta das extremidades. A imagem é ampliada um pouco para remover molduras das extremidades do papel.
Qualidade	Seleccione a qualidade de impressão. Seleccionar Melhor proporciona maior qualidade de impressão, mas a velocidade de impressão pode ser menor.
Expansão	Com a impressão sem margens, a imagem é ampliada um pouco para remover molduras das extremidades do papel. Seleccione quanto pretende aumentar a imagem.

Noções básicas sobre a impressora

Menu	Definições e explicações				
Data	<p>Selecione um formato de data para imprimir fotografias com uma data. A data não é impressa nalguns esquemas ou se as informações de data não estiverem incluídas nos dados da fotografia.</p> <p>A data é impressa automaticamente ao seleccionar 20 cópias. A data utilizada é a data em que a fotografia foi tirada ou a data em que guardou os dados da fotografia.</p>				
Ajustar moldura	<p>Recorta a fotografia. Isto poderá não estar disponível para fotografias panorâmicas. A fotografia é sempre cortada na impressão Sem Margens, 1/2 superior ou 1/2 inferior.</p>				
	<table border="1"> <tr> <td>Ligado</td> <td>Recorta a parte superior e inferior ou o lado esquerdo e direito da imagem.</td> </tr> <tr> <td>Desligado</td> <td>Cria margens do lado esquerdo e direito ou na parte superior e inferior da imagem.</td> </tr> </table>	Ligado	Recorta a parte superior e inferior ou o lado esquerdo e direito da imagem.	Desligado	Cria margens do lado esquerdo e direito ou na parte superior e inferior da imagem.
	Ligado	Recorta a parte superior e inferior ou o lado esquerdo e direito da imagem.			
Desligado	Cria margens do lado esquerdo e direito ou na parte superior e inferior da imagem.				
Bidireccional	<p>Imprime enquanto a cabeça de impressão se desloca para a esquerda e para a direita. Se seleccionar Desligado (imprime enquanto se desloca numa direcção), a impressão será de qualidade superior, mas a velocidade de impressão poderá ser mais lenta.</p>				
Melhorar	<p>Selecione uma das opções de ajuste de imagem.</p> <p>PhotoEnhance: Produz imagens mais nítidas e cores mais vívidas ajustando automaticamente o contraste, a saturação e o brilho dos dados de imagem originais.</p> <p>P.I.M.: Ajusta a imagem com base nas informações de impressão fornecidas por uma câmara digital compatível com PRINT Image Matching.</p>				
Detecção de cena	<p>Disponível quando seleccionar PhotoEnhance como definição de Melhorar. Melhora a qualidade de imagem para fotografias de pessoas, paisagens e cenas nocturnas.</p>				
Corrigir olhos verm	<p>Corrige os olhos vermelhos nas fotografias. As correcções não são aplicadas ao ficheiro original, apenas às impressões. Consoante o tipo de fotografia, podem ser corrigidas algumas partes da imagem, para além dos olhos.</p>				
Filtro	<p>Imprime a sépia ou a preto e branco.</p>				
Brilho	<p>Ajusta o brilho da imagem.</p>				
Contraste	<p>Ajusta a diferença entre o brilho e a escuridão.</p>				
Nitidez	<p>Melhora ou desfoca o contorno da imagem.</p>				
Saturação	<p>Ajusta a vividez da imagem.</p>				

Informações relacionadas

➔ [“Imprimir fotografias a partir de um cartão de memória com notas manuscritas” na página 40](#)

Modo Digitalizar

Menu	Definições e explicações
Para Memória	<p>Digitaliza o original e guarda a imagem digitalizada no cartão de memória inserido na impressora. Pode alterar o formato, a cor ou a área de digitalização.</p>
Para computador (JPEG)	<p>Guarda a imagem digitalizada num computador em formato JPEG.</p>
Para computador (PDF)	<p>Guarda a imagem digitalizada num computador em formato PDF.</p>

Noções básicas sobre a impressora

Menu	Definições e explicações
Para computador (E-mail)	Anexa a imagem digitalizada a um correio electrónico.
Para computador (WSD)	Guarda os dados digitalizados num computador ligado à rede que tenha uma versão em inglês do Windows 8.1, Windows 8, Windows 7 ou Windows Vista.

Opções de menu para Digitalizar

Os menus seguintes só estão disponíveis para **Para Memória**.

Menu	Definições e explicações
Formato	Selecione o formato para guardar a imagem digitalizada.
Cor	Selecione se pretende digitalizar a cores ou a preto e branco.
Área Digit.	Selecione a área de digitalização. Corte Auto: Recorta o espaço branco em volta do texto ou da imagem ao digitalizar. Área máx.: Digitaliza a máxima área de digitalização do vidro do scanner. Selecione esta definição e volte a digitalizar se as extremidades da imagem digitalizada ficarem cortadas quando o tamanho A4 estiver seleccionado.
Documento	Selecione o tipo de papel do original.
Resolução	Selecione a resolução de digitalização.
Contraste	Selecione o contraste da imagem digitalizada.
Orientação do doc.	Selecione a orientação do original. Isto está disponível apenas quando PDF estiver seleccionado como formato de gravação.

Modo Config. de Wi-Fi

Consulte o *Guia de Rede* para efectuar as definições que se seguem.

Menu	Definições e explicações
Assistente de Config. Wi-Fi	Selecione um SSID, introduza uma palavra-passe e, de seguida, ligue a impressora a uma rede sem fios (Wi-Fi).
Botão (WPS)	Ligue a impressora a uma rede sem fios utilizando o botão WPS do router sem fios.
Código PIN (WPS)	No utilitário do router sem fios, introduza o código PIN apresentado no ecrã da impressora e ligue a impressora a uma rede sem fios (Wi-Fi).
Ligação autom. Wi-Fi	Ligue facilmente a impressora a uma rede sem fios (Wi-Fi) utilizando um computador ligado ao router sem fios. Seguindo as instruções apresentadas no ecrã do computador, pode efectuar as definições de rede sem introduzir uma SSID ou uma chave de segurança.
Desactivar Wi-Fi	Desactiva a ligação desligando o Wi-Fi sem eliminar as informações de rede. Para activar a ligação, volte a configurar a rede sem fios (Wi-Fi).
Config. Wi-Fi Direct	Liga a impressora a uma rede sem fios (Wi-Fi) sem um router sem fios.

Noções básicas sobre a impressora

Modo Silencioso

Selecione **Modo Silencioso** utilizando o botão ◀ ou ▶ no ecrã inicial e, em seguida, prima o botão OK. Imprime silenciosamente quando esta opção estiver activada. No entanto, a velocidade de impressão poderá ser mais lenta.

Modo Papel pessoal

Menu	Definições e explicações
Papéis pautados	Imprime alguns tipos de papel pautado, papel quadriculado ou papel de música em papel de tamanho A4.
Papéis de escrita	Imprime alguns tipos de papel de escrita em papel de tamanho A4 com uma fotografia do cartão de memória definida como fundo. A fotografia é impressa a claro para facilitar a escrita sobre a mesma.
Calendário	Imprime um calendário semanal ou mensal em papel de tamanho A4. Selecione o período para o calendário mensal.

Modo Configurar

Menu	Definições e explicações	
Níveis das Tintas.	Apresenta os níveis aproximados dos tinteiros. Quando aparecer um ícone !, o tinteiro está com pouca tinta. Quando aparecer um sinal X, o tinteiro está vazio.	
Manutenção	Verificação de Jactos	Imprime um padrão para verificar se os jactos da cabeça de impressão estão entupidos.
	Limpeza cab.	Limpa os jactos entupidos na cabeça de impressão.
	Alinh. cabeça	Ajusta a cabeça de impressão para melhorar a qualidade de impressão.
	Substituição de tinteiro(s)	Utilize esta função para substituir os tinteiros antes de a tinta acabar.

Noções básicas sobre a impressora

Menu	Definições e explicações		
Conf. Impressora	Def. origem do papel	Config. de papel	Seleccione o tamanho e o tipo de papel que colocou.
		Config. do papel	Apresenta automaticamente o ecrã das definições de papel quando o papel é colocado. O AirPrint não está disponível se estiver desactivado. Além disso, a impressora não avisa mesmo que as definições de papel não correspondam ao papel que colocou.
	Autocolantes	Ajusta a posição de impressão de um autocolante fotográfico movendo para cima, para baixo, para a esquerda ou para a direita para ajustar.	
	Modo Silencioso	Imprime silenciosamente quando esta opção estiver activada. No entanto, a velocidade de impressão poderá ser mais lenta.	
	Temp. p/ Desligar	Desliga a impressora automaticamente após passar um tempo especificado e se não tiverem sido efectuadas nenhuma operação. Pode ajustar o tempo para que a gestão de energia seja aplicada. Qualquer aumento afectará a eficiência energética do produto. Considere o ambiente antes de efectuar qualquer alteração.	
	Temporizador	Seleccione o período de tempo para que a impressora entre em modo de suspensão (modo de poupança de energia) quando não forem efectuadas operações. O ecrã LCD fica preto quando passa o tempo definido.	
Definições de rede	Idioma/ Language	Seleccione o idioma de apresentação.	
	Impr. Estado Rede	Imprime uma folha de estado da rede.	
	Config. de Wi-Fi	Config. de Wi-Fi no ecrã inicial é um atalho para aceder a este menu. Para mais informações sobre cada menu, consulte a tabela Config. de Wi-Fi .	
Serviços Epson Connect	Verificar ligação de rede	Verifica o estado da ligação de rede e imprime o relatório do estado da ligação de rede. Se existirem problemas com a ligação, consulte o relatório para resolver o problema. Consulte <i>Guia de Rede</i> para obter mais informações.	
	Serviços Google Cloud Print	<p>Pode suspender ou retomar o Epson Connect ou o serviço Google Cloud Print, ou cancelar utilizando os serviços (reponha as predefinições). Para mais informações, consulte o seguinte:</p> <p>https://www.epsonconnect.com/</p> <p>http://www.epsonconnect.eu (Apenas na Europa)</p>	
Conf. partilha fich.	Seleccione o método de ligação entre a impressora e o computador quando conceder acesso de escrita ao cartão de memória inserido na impressora. O acesso de leitura e escrita é atribuído ao computador com a ligação prioritária. Aos outros computadores, apenas é atribuído acesso de leitura.		
Conf. dispost externo	Altere as definições de impressão para imprimir directamente a partir de um dispositivo externo, tal como uma câmara digital.		
Funções guia	Alerta config. papel	Avisa quando as definições de papel não corresponderem ao papel colocado.	
Repor Predefinições	Repõe as definições seleccionadas para as predefinições.		

Noções básicas sobre a impressora

Informações relacionadas

➔ [“Modo Config. de Wi-Fi” na página 21](#)

Carregar papel

Precauções no manuseamento de papel

- ❑ Leia as folhas de instruções fornecidas com o papel.
- ❑ Separe e alinhe as extremidades do papel antes de o carregar. Não separe nem enrole papel fotográfico. Se o fizer, pode danificar o lado imprimível.

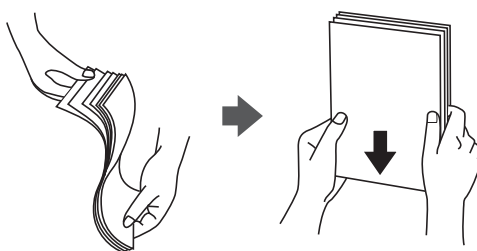

- ❑ Se o papel estiver enrolado, alise-o ou enrole-o ligeiramente na direcção inversa antes de o carregar. A impressão em papel enrolado pode provocar encravamentos de papel e manchas na impressão.

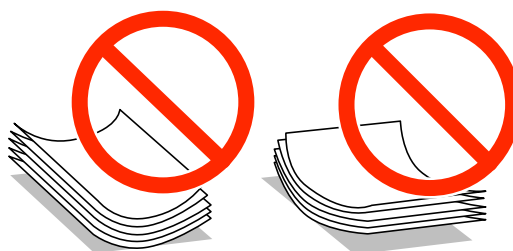

- ❑ Não utilize papel que esteja ondulado, rasgado, cortado, dobrado, húmido, demasiado espesso, demasiado fino ou com autocolantes. A impressão nesses tipos de papel pode provocar encravamentos de papel e manchas na impressão.
- ❑ Separe e alinhe as extremidades dos envelopes antes de os carregar. Se os envelopes empilhados estiverem insuflados, pressione-os para os espalmar antes de os carregar.



- ❑ Não utilize envelopes que estejam enrolados ou dobrados. A impressão nesses tipos de envelopes pode provocar encravamentos de papel e manchas na impressão.
- ❑ Não utilize envelopes com superfícies adesivas nas abas ou nas janelas dos envelopes.
- ❑ Evite utilizar envelopes que sejam demasiado finos, dado que podem enrolar durante a impressão.

Informações relacionadas

➔ [“Especificações da impressora” na página 126](#)

Papel disponível e capacidades

A Epson recomenda a utilização de papel genuíno Epson para garantir a elevada qualidade das impressões.

Papel genuíno Epson

Nome do suporte	Tamanho	Capacidade de carregamento (folhas)	Impressão de 2 lados	Impressão sem margens* ¹
Bright White Ink Jet Paper Epson	A4	80* ²	Auto, Manual	–
Ultra Glossy Photo Paper Epson	A4, 10 × 15 cm (4 × 6 pol.), 13 × 18 cm (5 × 7 pol.)	20	–	✓
Premium Glossy Photo Paper Epson	A4, 10 × 15 cm (4 × 6 pol.), 13 × 18 cm (5 × 7 pol.), tamanho panorâmico 16:9 (102 × 181 mm)	20	–	✓
Premium Semigloss Photo Paper Epson	A4, 10 × 15 cm (4 × 6 pol.)	20	–	✓
Photo Paper Glossy Epson	A4, 10 × 15 cm (4 × 6 pol.), 13 × 18 cm (5 × 7 pol.)	20	–	✓
Matte Paper-Heavyweight Epson	A4	20	–	✓
Double-Sided Matte Paper Epson	A4	1	Auto, Manual	✓
Photo Quality Ink Jet Paper Epson	A4	80	–	–
Iron-On Cool Peel Transfer Paper Epson	A4	1	–	–
Photo Stickers Epson	A6	1	–	–

*1 A impressão sem margens não está disponível para a impressão de 2 lados.

*2 Para a impressão de 2 lados manual, pode colocar até 30 folhas de papel com um lado já impresso.

Nota:

A disponibilidade do papel varia consoante o local. Para obter as informações mais recentes sobre o papel disponível na sua área, contacte a assistência da Epson.

Carregar papel

Papel disponível comercialmente

Nome do suporte	Tamanho	Capacidade de carregamento (folhas)	Impressão de 2 lados	Impressão sem margens
Papel normal	Letter ^{*1} , A4, B5 ^{*1}	Até à linha indicada pelo símbolo do triângulo no guia de margem. ^{*2}	Auto, Manual	-
	A5 ^{*1}		Manual	
	Legal ^{*1}	1	Manual	
	A6 ^{*1}	20	Manual	
	Definido pelo utilizador ^{*1}	1	Manual	
Envelope ^{*1}	Envelope n.º 10, Envelope DL, Envelope C6	10	-	-

*1 Só está disponível a impressão através do computador.

*2 Para a impressão de 2 lados manual, pode colocar até 30 folhas de papel com um lado já impresso.

Informações relacionadas

➔ [“Sítio web de assistência técnica” na página 136](#)

Lista de tipos de papel

Para obter resultados óptimos de impressão, seleccione o tipo de papel que se adequa ao papel.

Nome do suporte	Tipo de papel	
	Painel de controlo	Controlador da impressora, dispositivo inteligente ^{*2}
Bright White Ink Jet Paper Epson ^{*1}	Papel Normal	Papel Normal
Ultra Glossy Photo Paper Epson ^{*1}	Ultra Glossy	Epson Ultra Glossy
Premium Glossy Photo Paper Epson ^{*1}	Prem. Glossy	Epson Premium Glossy
Premium Semigloss Photo Paper Epson ^{*1}	Prem. Semigloss	Epson Premium Semigloss
Photo Paper Glossy Epson ^{*1}	Glossy	Photo Paper Glossy
Matte Paper-Heavyweight Epson ^{*1} Double-Sided Matte Paper Epson ^{*1}	Matte	Epson Matte
Photo Quality Ink Jet Paper Epson ^{*1}	Qual. Fotog. IJ	Epson Photo Quality Ink Jet
Iron-On Cool Peel Transfer Paper Epson	Papel Normal	Papel Normal
Photo Stickers Epson ^{*1}	Etiq. fotográficas	Epson Photo Stickers
Papel normal ^{*1}	Papel Normal	Papel Normal

Carregar papel

Nome do suporte	Tipo de papel	
	Painel de controlo	Controlador da impressora, dispositivo inteligente*2
Envelope	Envelope	Envelope

*1 Estes tipos de papel são compatíveis com Exif Print e PRINT Image Matching quando impressos através do controlador da impressora. Para mais informações, consulte a documentação que acompanha a câmara digital compatível com Exif Print ou PRINT Image Matching.

*2 Nos dispositivos inteligentes, estes tipos de papel podem ser seleccionados quando imprimir utilizando o Epson iPrint.

Carregar papel no Alimentador de Papel

Pode carregar praticamente todos os tipos de papel. Recomendamos o carregamento de papel normal de tamanho A4, pois este é utilizado com frequência.



Importante:

Não retire nem introduza o alimentador de papel enquanto a impressora estiver a funcionar. Isto poderá danificar a impressora.

Nota:

Quando o receptor for ejectado, certifique-se de que não há papel no mesmo e, em seguida, feche-o empurrando o receptor com a mão.

1. Levante o painel de controlo.

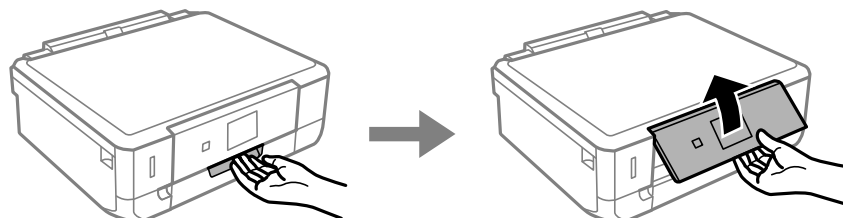

2. Abra a tampa dianteira e puxe para fora o alimentador de papel.

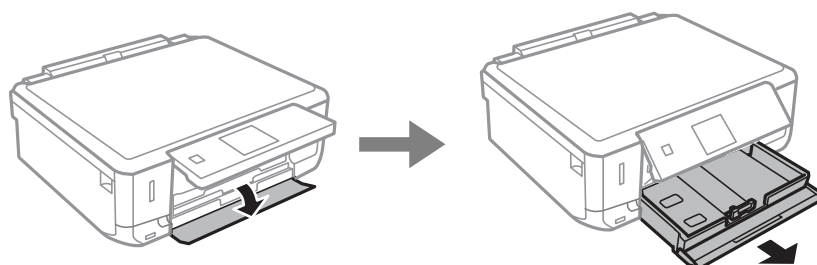

Carregar papel

3. Faça deslizar os guias de margem para a sua posição máxima.

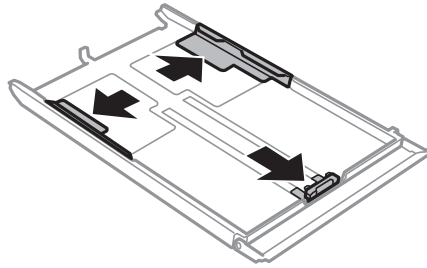

4. Faça deslizar o guia de margem frontal para o tamanho do papel que pretende utilizar.

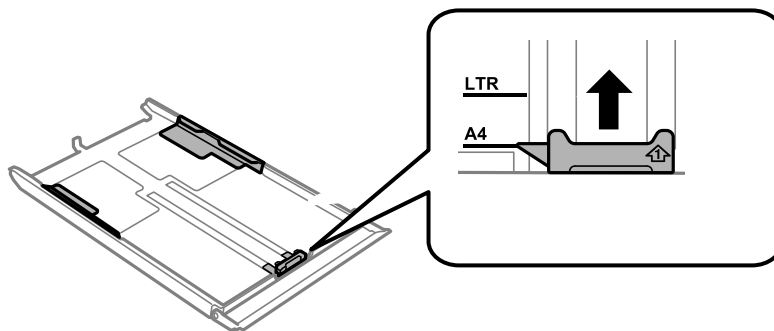

5. Com a fase imprimível voltada para baixo, carregue papel encostado ao guia de margem frontal.

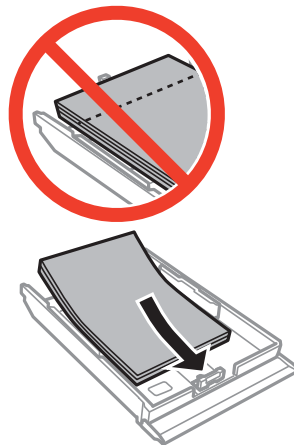

Carregar papel

! *Importante:*

- ❑ *Certifique-se de que o papel não ultrapassa o símbolo do triângulo existente no final do alimentador (cassete).*

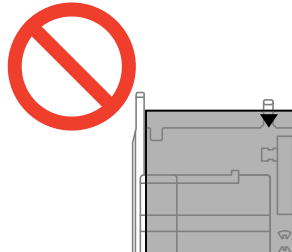

- ❑ *Não carregue mais folhas do que o número máximo de folhas especificado para o papel. Para papel normal, não carregue acima da linha indicada pelo símbolo do triângulo no guia de margem.*

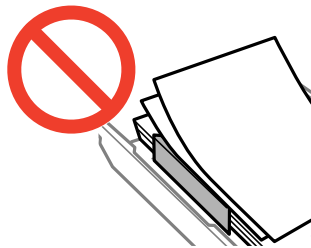

- ❑ Envelopes

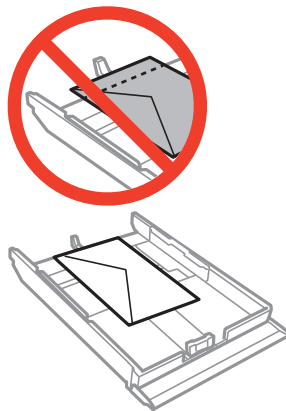

- ❑ Folha de autocolantes fotográficos

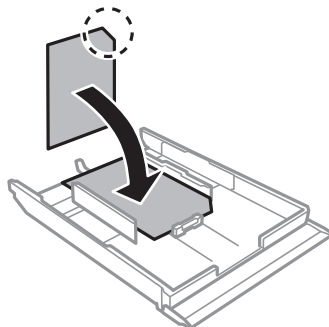

Carregar papel

- ❑ Papel maior que tamanho A4:

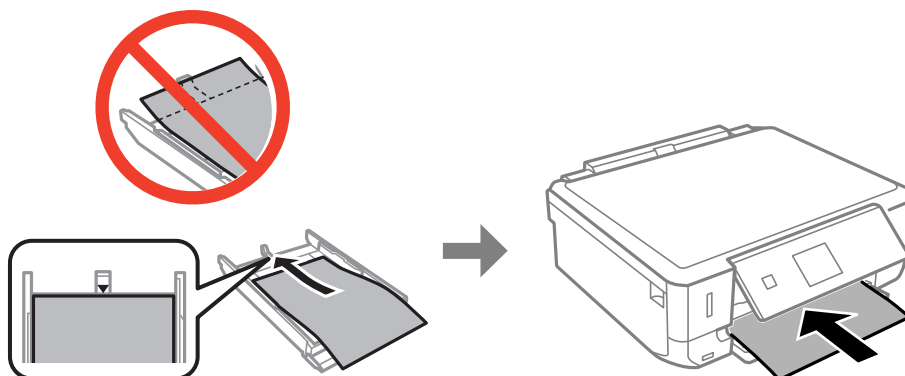

6. Faça deslizar o guia de margem direito até à margem do papel.

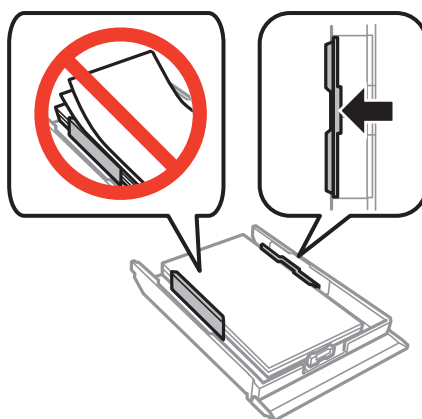

7. Introduza o alimentador de papel.

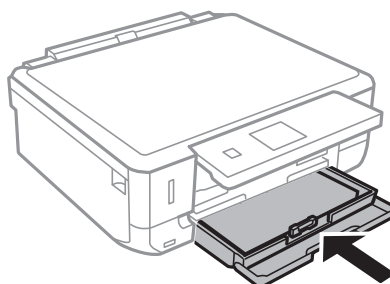

8. Verifique as definições actuais de tamanho e tipo de papel apresentadas no painel de controlo. Para utilizar as definições, seleccione **Confirmar** com o botão ▲ ou ▼, prima o botão OK e avance para o passo 10. Para alterar as definições, seleccione **Alterar** com o botão ▲ ou ▼, prima o botão OK e avance para o passo seguinte.

Nota:

Se tiver desactivado a definição **Config. do papel**, o ecrã de definição do papel não é apresentado. Avance para o passo 10.

Carregar papel

9. No ecrã de definição do tamanho do papel, seleccione o tamanho do papel utilizando o botão ◀ ou ▶ e, de seguida, prima o botão OK. No ecrã de definição do tipo de papel, seleccione o tipo de papel da mesma forma e prima o botão OK. Verifique as definições e prima o botão OK.

Nota:

*Pode também visualizar o ecrã das definições de tamanho e tipo de papel seleccionando **Configurar > Conf. Impressora > Def. origem do papel > Config. de papel.***

10. Deslize o receptor para fora.

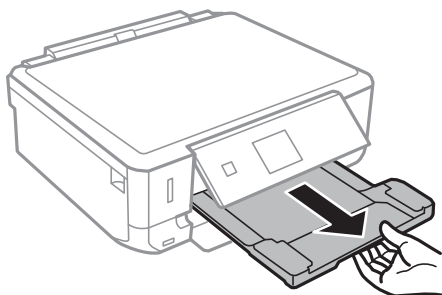

Informações relacionadas

- ➔ [“Precauções no manuseamento de papel” na página 25](#)
- ➔ [“Papel disponível e capacidades” na página 26](#)

Colocar originais no Vidro do scanner

! *Importante:*

Quando colocar originais volumosos, como livros, não permita que a luz exterior incida directamente no vidro do scanner.

1. Abra a tampa do digitalizador.

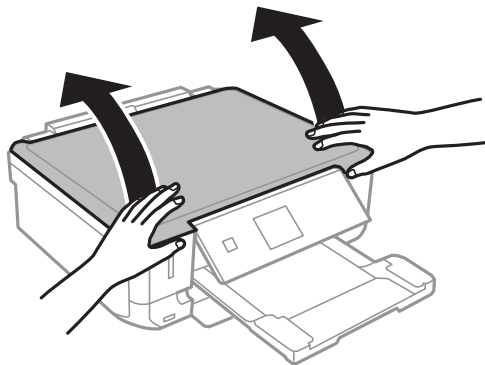

2. Remova poeiras e manchas do vidro do scanner.
3. Coloque o original com a face voltada para baixo e deslize-o para a marca do canto.

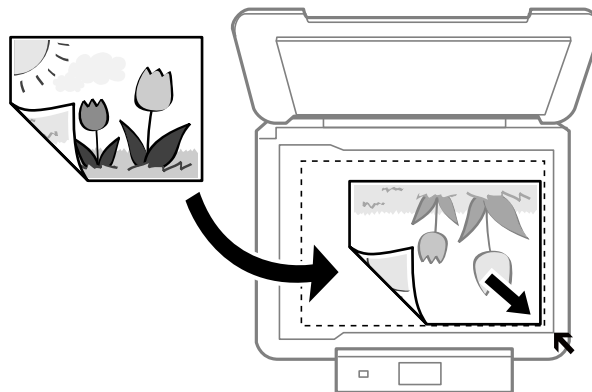

Nota:

Uma área de 1,5 mm desde as extremidades do vidro do scanner não é digitalizada.

- ❑ Ao copiar fotografias, posicione-as a 5 mm de distância das extremidades do vidro do scanner.
Pode colocar até duas fotografias ao mesmo tempo (em função do tamanho dos originais). Deixe 5 mm entre as fotografias.

Colocar originais no Vidro do scanner

Pode colocar fotografias de diferentes tamanhos ao mesmo tempo. As fotografias devem ter um tamanho superior a 30 x 40mm.

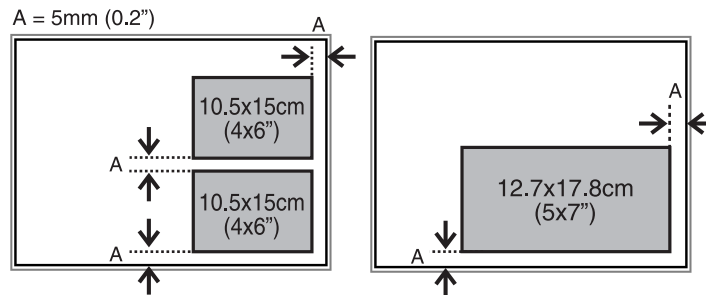

- Se estiver a digitalizar utilizando o **Modo Automático** ou uma pré-visualização de miniaturas no EPSON Scan, coloque o original 4,5 mm afastado das extremidades do vidro do scanner.

Coloque várias fotografias afastadas pelo menos 20 mm umas das outras.

As fotografias devem ter um tamanho superior a 15 x 15 mm.

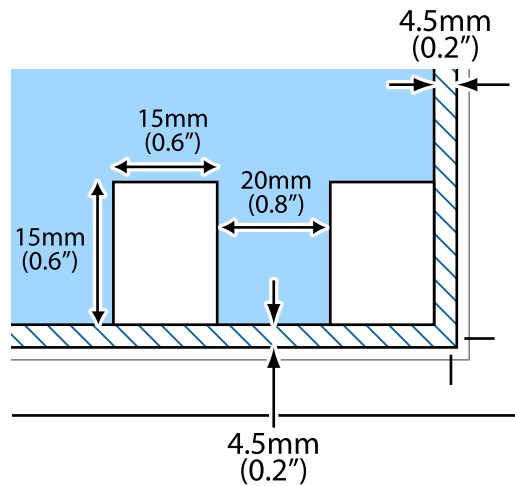

- Feche a tampa com cuidado.

Nota:

Retire os originais após digitalizar ou copiar. Se deixar os originais no vidro do scanner durante longos períodos de tempo, estes poderão aderir à superfície do vidro.

Colocar outros originais

Quando copiar uma imagem de duas páginas

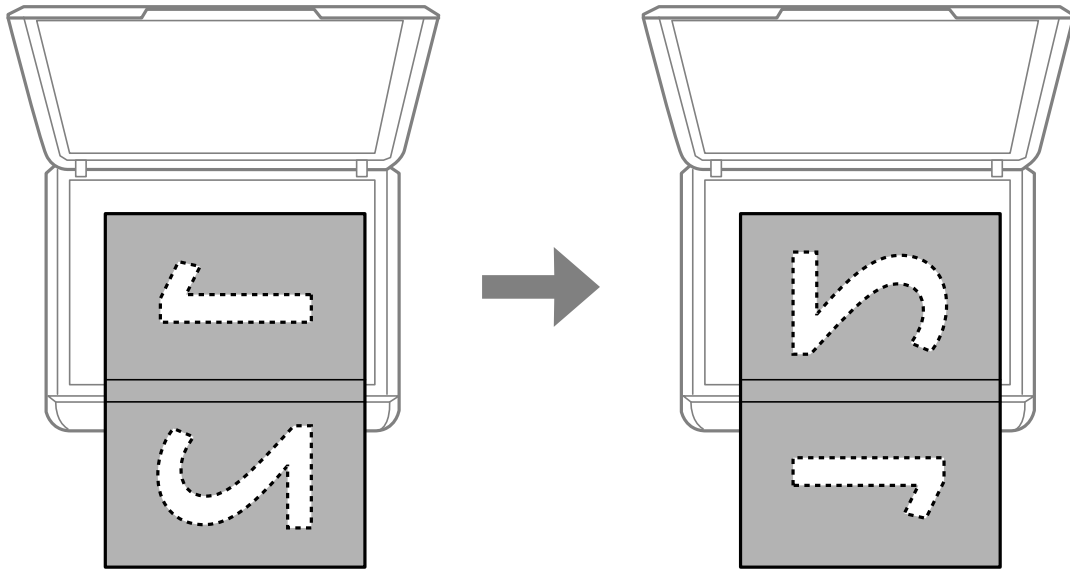

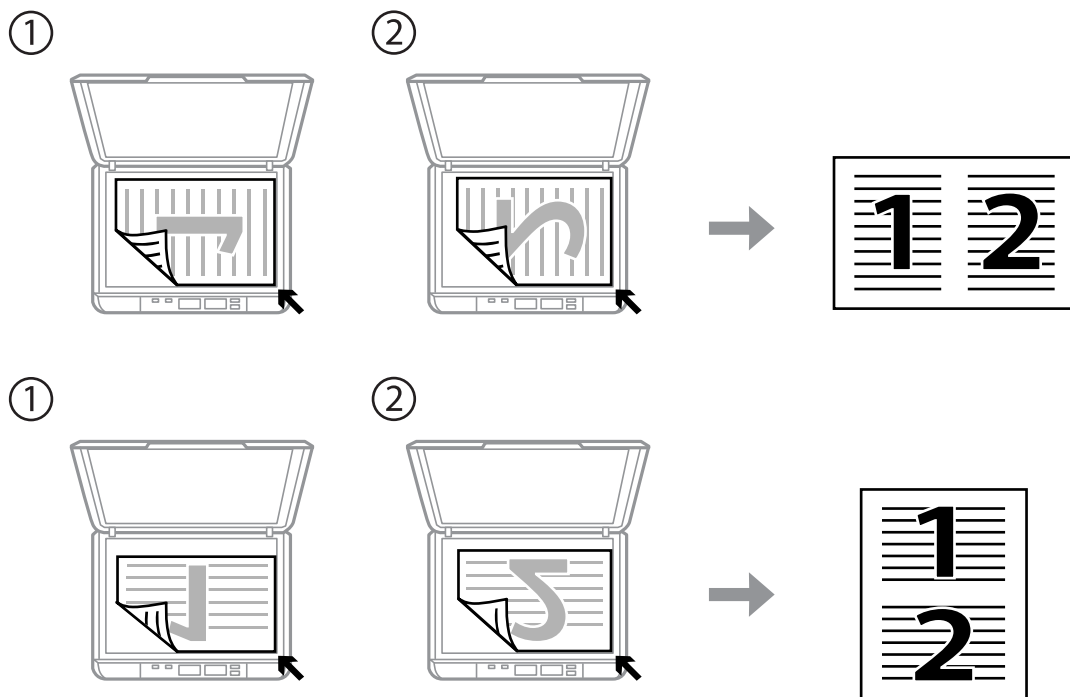

Quando copiar para o esquema 2/cima

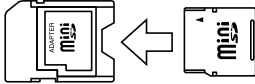

Inserir um cartão de memória

Cartões de memória suportados

	<p>miniSD*</p> <p>miniSDHC*</p> <p>microSD*</p> <p>microSDHC*</p> <p>microSDXC*</p>
	<p>SD</p> <p>SDHC</p> <p>SDXC</p>

* Coloque um adaptador que encaixe na ranhura de cartões de memória. Caso contrário, o cartão poderá ficar preso.

Informações relacionadas

➔ [“Especificações dos cartões de memória suportados” na página 128](#)

Inserir e retirar um cartão de memória

1. Insira um cartão de memória na impressora.

A impressora começa a ler os dados e o indicador fica intermitente. Quando a leitura termina, o indicador deixa de estar intermitente e fica aceso.

Inserir um cartão de memória

! *Importante:*

Não tente forçar a introdução total do cartão na ranhura. Este não deve ser inserido na totalidade.

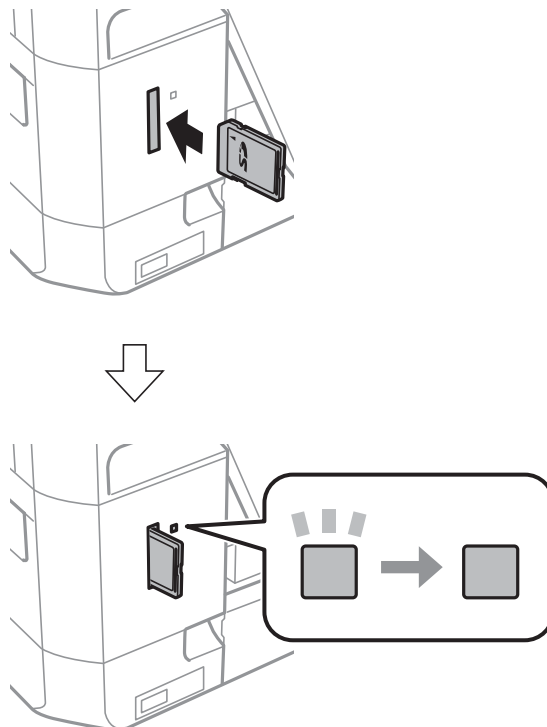

2. Quando terminar de utilizar o cartão de memória, certifique-se de que o indicador luminoso não está intermitente e, de seguida, retire o cartão.

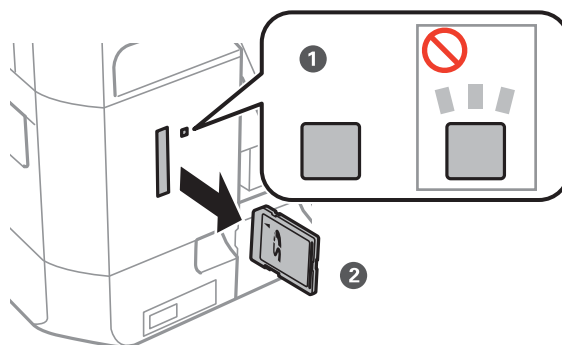

! *Importante:*

Se retirar o cartão de memória enquanto o indicador estiver intermitente, poderá perder os dados contidos no cartão.

Nota:

Se aceder ao cartão de memória através de um computador, terá de utilizar o computador para retirar o dispositivo em segurança.

Inserir um cartão de memória

Informações relacionadas

- ➔ [“Aceder a um cartão de memória de um computador” na página 134](#)

Impressão

Imprimir com o painel de controlo

Imprimir fotografias seleccionadas de um cartão de memória

1. Carregue papel na impressora.

**Importante:**

Efectue as definições de papel no painel de controlo.

2. Insira um cartão de memória na impressora.

**Importante:**

Não retire o cartão de memória sem terminar de imprimir.

Nota:

Se tiver 1000 fotografias ou mais no seu cartão de memória, as fotografias são automaticamente divididas em grupos que contêm um máximo de 999 fotografias e é apresentado o ecrã *Seleccionar grupo*. Seleccionar um grupo que contenha as fotografias que pretende imprimir.

3. Introduza **Impr fotos** no ecrã inicial utilizando o botão ◀ ou ▶ e, de seguida, prima o botão OK.
4. Seleccionar **Seleccionar fotos** utilizando o botão ◀ ou ▶ e, de seguida, prima o botão OK.
5. Seleccionar uma fotografia com o botão ◀ ou ▶ e defina o número de cópias utilizando o botão ▲ ou ▼. Quando imprimir mais do que uma fotografia, repita este procedimento.
6. Prima o botão OK para visualizar o ecrã de confirmação das definições de impressão.
7. Para alterar as definições de impressão, prima o botão ▼ para visualizar o ecrã de definição. Utilize o botão ▲ ou ▼ para seleccionar itens de definição, como o tamanho e tipo de papel, e altere as definições com o botão ◀ ou ▶. Quando tiver terminado, prima o botão OK.

Nota:

Prima o botão ▶ no ecrã de confirmação das definições de impressão caso pretenda recortar uma parte de uma fotografia. Utilize o botão ▲ ou ▼ para alterar o tamanho da moldura, prima o botão ⬆ para rodar a moldura e, em seguida, prima o botão OK. Utilize o botão ▲, ▼, ◀ ou ▶ para deslocar a moldura para a área que quer recortar e prima o botão OK.

8. Prima o botão ⬅.

Informações relacionadas

- ➔ [“Carregar papel no Alimentador de Papel” na página 28](#)
- ➔ [“Lista de tipos de papel” na página 27](#)

Impressão

- ➔ “Inserir um cartão de memória” na página 36
- ➔ “Modo Impr fotos” na página 19

Imprimir fotografias a partir de um cartão de memória com notas manuscritas

Pode imprimir uma fotografia de um cartão de memória com texto manuscrito ou desenhos. Isto permite criar postais originais, por exemplo, para o Ano Novo ou o Natal.

Em primeiro lugar, seleccione uma fotografia e imprima um modelo em papel normal. Escreva ou desenhe no modelo e, em seguida, digitalize-o com a impressora. Depois, pode imprimir a fotografia com as suas notas e desenhos pessoais.

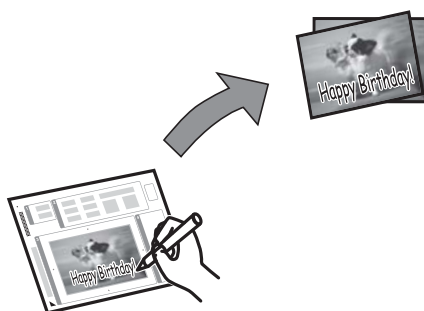

1. Insira um cartão de memória na impressora.



Importante:

Não retire o cartão de memória sem terminar de imprimir.

2. Introduza **Impr fotos** no ecrã inicial utilizando o botão ◀ ou ▶ e, de seguida, prima o botão OK.
3. Seleccione **Imprimir postal foto** utilizando o botão ◀ ou ▶ e, de seguida, prima o botão OK.
4. Seleccione **Selec. foto e imprim. modelo** utilizando o botão ◀ ou ▶ e, de seguida, prima o botão OK.
5. Seleccione uma fotografia com o botão ◀ ou ▶ e, em seguida, prima o botão OK.
6. Seleccione **Tamanho do Papel** com o botão ▲ ou ▼ e, em seguida, seleccione o tamanho com o botão ◀ ou ▶.
7. Seleccione **Tipo de Papel** com o botão ▲ ou ▼, seleccione o tipo com o botão ◀ ou ▶ e, em seguida, prima o botão OK.
8. Seleccione o esquema utilizando o botão ◀ ou ▶ e, em seguida, prima o botão OK.
9. Seleccione a moldura utilizando o botão ◀ ou ▶ e, em seguida, prima o botão OK.

Impressão

- Carregue papel normal A4 na impressora e puxe o receptor para fora para imprimir um modelo.



Importante:



Efectue as definições de papel no painel de controlo.

- Prima o botão  para imprimir um modelo.
- Siga as instruções do modelo para escrever e desenhar.
- Feche o receptor à mão. Retire o papel normal A4, carregue papel que corresponda ao tipo e ao tamanho indicados do lado direito do modelo e puxe para fora o receptor.



Importante:

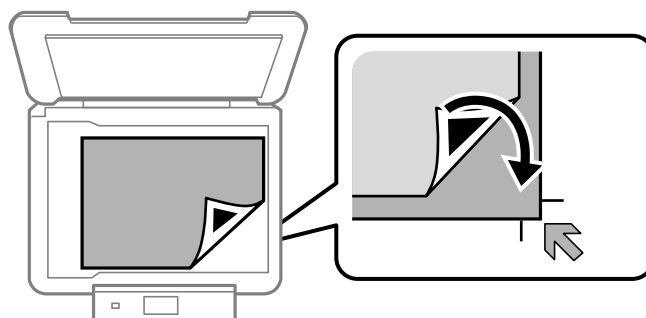

Efectue as definições de papel no painel de controlo.

- Selecione **Imprimir utilizando o modelo** utilizando o botão  ou  e, de seguida, prima o botão OK.
- Posicione o modelo no vidro do scanner e, em seguida, prima o botão OK.



Nota:

Certifique-se de que o texto no modelo está completamente seco antes de o posicionar no vidro do scanner. Se houver manchas no vidro do scanner, estas também serão impressas na fotografia.

- Defina o número de cópias utilizando o botão  ou  e, em seguida, prima o botão .

Nota:

Prima o botão OK para ajustar as cores das fotografias.

Informações relacionadas

- ➔ [“Inserir um cartão de memória” na página 36](#)
- ➔ [“Modo Impr fotos” na página 19](#)
- ➔ [“Carregar papel no Alimentador de Papel” na página 28](#)
- ➔ [“Lista de tipos de papel” na página 27](#)
- ➔ [“Colocar originais no Vidro do scanner” na página 33](#)

Imprimir papel de escrita original e calendários

Pode imprimir facilmente papel com linhas, calendários e papel de escrita original utilizando o menu **Papel pessoal**.



1. Carregue papel na impressora.



Importante:

Efectue as definições de papel no painel de controlo.

2. Para imprimir papel de escrita utilizando uma fotografia do cartão de memória, insira o cartão na impressora.
3. Introduza **Papel pessoal** no ecrã inicial utilizando o botão ◀ ou ▶ e, de seguida, prima o botão OK.
4. Seleccione um item de menu com o botão ◀ ou ▶ e, de seguida, prima o botão OK.
5. Siga as instruções no ecrã para imprimir.

Informações relacionadas

- ➔ [“Carregar papel no Alimentador de Papel” na página 28](#)
- ➔ [“Lista de tipos de papel” na página 27](#)
- ➔ [“Inserir um cartão de memória” na página 36](#)
- ➔ [“Modo Papel pessoal” na página 22](#)

Imprimir fotografias através de outras funções

Esta secção apresenta as outras funções de impressão disponíveis utilizando o painel de controlo.

Impressão

Imprimir com vários esquemas

Pode imprimir as fotografias do seu cartão de memória com vários esquemas, como 2/cima, 4/cima e metade superior.



Introduza **Impr fotos** no ecrã inicial utilizando o botão ◀ ou ▶ e, de seguida, prima o botão OK. Seccione **Folha esquema foto** utilizando o botão ◀ ou ▶ e, de seguida, prima o botão OK. Siga as instruções no ecrã para imprimir.

Informações relacionadas

➔ [“Modo Impr fotos” na página 19](#)

Impressão DPOF

Esta impressora é compatível com DPOF (Digital Print Order Format), Versão 1.10. DPOF é um formato que guarda informações adicionais de fotografias, como data, hora, nome do utilizador e dados de impressão. As câmaras compatíveis com DPOF permitem-lhe definir qual a imagem de um cartão de memória a imprimir e o número de cópias. Quando o cartão de memória está inserido na impressora, as fotografias seleccionadas pela câmara são impressas.

Nota:

Para obter informações sobre como efectuar definições de impressão na sua câmara, consulte a documentação fornecida com a mesma.

Quando insere um cartão de memória na impressora, aparece uma ecrã de confirmação. Seccione **Sim** utilizando o botão ▲ ou ▼ e, de seguida, prima o botão OK para visualizar o ecrã de início da impressão. Prima o botão ◇ para começar a imprimir. Se pretender alterar as definições de impressão, prima o botão ▼ e, de seguida, prima o botão OK. Os itens de definição são iguais aos do modo **Impr fotos**.

Informações relacionadas

➔ [“Modo Impr fotos” na página 19](#)

Impressão a partir de um computador

Noções básicas de impressão - Windows

Nota:

- Consulte a ajuda em linha para explicações dos itens de definição. Clique com o botão direito e clique em **Ajuda**.
- As operações diferem consoante a aplicação. Consulte a ajuda da aplicação para obter detalhes.

1. Carregue papel na impressora.



Importante:

Efectue as definições de papel no painel de controlo.

2. Abra o ficheiro que pretende imprimir.
3. Selecciona **Impressão** ou **Configurar impressão** no menu **Ficheiro**.
4. Selecciona a impressora.
5. Selecciona **Preferências** ou **Propriedades** para aceder à janela do controlador da impressora.

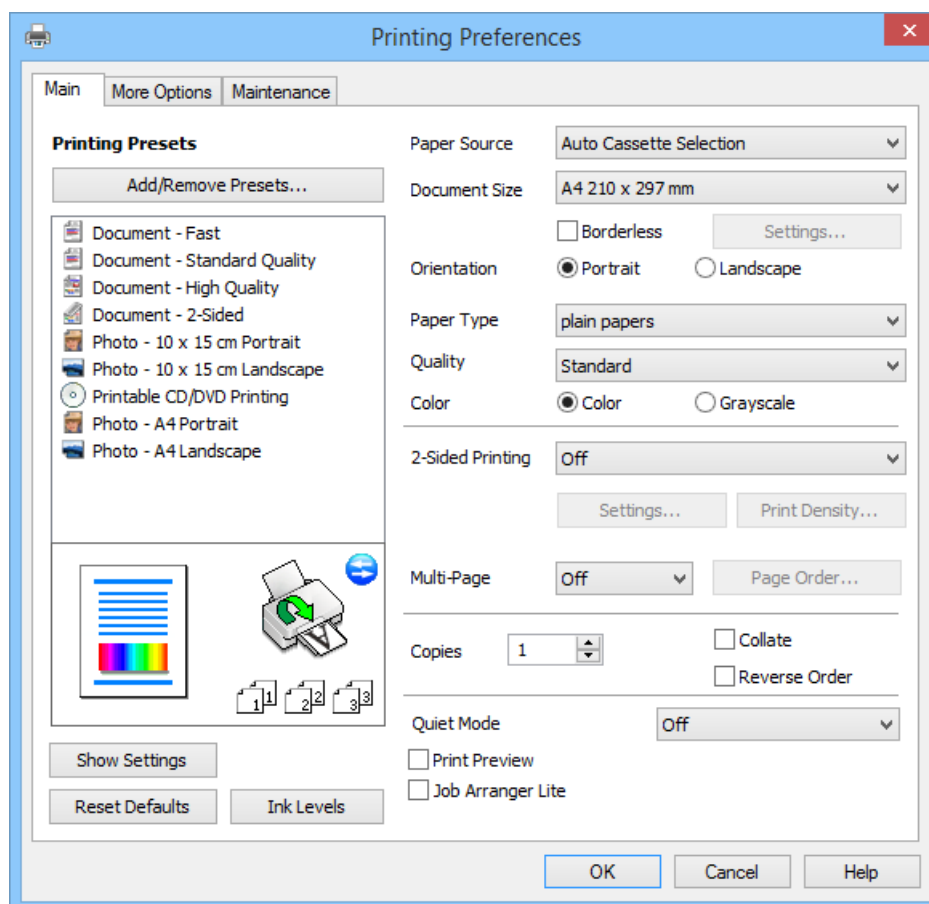

6. Efectue as seguintes definições.

- Sistema Alim.: Selecciona a origem do papel que carregou.

Impressão

Se a impressora só tiver uma origem de papel, este item não é apresentado.

- Formato: Seleccione o tamanho do papel que carregou na impressora.
- Sem margens: Seleccione para imprimir sem margens em volta da imagem.

Na impressão sem margens, os dados de impressão são aumentados um pouco mais do que o tamanho do papel de forma a não serem impressas margens em volta das extremidades do papel. Clique em **Definições** para seleccionar a percentagem de aumento.

- Orientação: Seleccione a orientação que definiu na aplicação.
- Tipo de Papel: Seleccione o tipo do papel que carregou.
- Cor: Seleccione **Escala de Cinzentos** quando pretender imprimir a preto ou com níveis de cinzento.

Nota:

*Quando imprimir em envelopes, seleccione **Horizontal** para a definição **Orientação**.*

7. Clique em **OK** para fechar a janela do controlador da impressora.

8. Clique em **Imprimir**.

Informações relacionadas

- ➔ [“Papel disponível e capacidades” na página 26](#)
- ➔ [“Carregar papel no Alimentador de Papel” na página 28](#)
- ➔ [“Guia do controlador da impressora do Windows” na página 96](#)
- ➔ [“Lista de tipos de papel” na página 27](#)

Noções básicas de impressão - Mac OS X

Nota:

As operações diferem consoante a aplicação. Consulte a ajuda da aplicação para obter detalhes.

1. Carregue papel na impressora.



Importante:

Efectue as definições de papel no painel de controlo.

2. Abra o ficheiro que pretende imprimir.

Impressão

3. Seleccione **Imprimir** no menu **Ficheiro** ou outro comando para aceder à caixa de diálogo de impressão.

Se necessário, clique em **Mostrar detalhes** ou ▼ para expandir a janela de impressão.

The screenshot shows a print dialog box with the following settings:

- Printer: EPSON XXXX
- Presets: Default Settings
- Copies: 1
- Pages: All (selected), From: 1 to: 1
- Paper Size: A4 (210 by 297 mm)
- Orientation: Portrait (selected)
- Preview: (empty)
- Auto Rotate: (checked)
- Show Notes: (unchecked)
- Scale: 97 %
- Scale to Fit: (checked)
- Print Entire Image: (checked)
- Fill Entire Paper: (unchecked)
- Copies per page: 1

Buttons: Cancel, Print

4. Efectue as seguintes definições.

- Impressora: Seleccione a impressora.
- Predefinição: Seleccione quando pretender utilizar as definições registadas.
- Formato: Seleccione o tamanho do papel que carregou na impressora.
Quando imprimir sem margens, seleccione um tamanho de papel "sem margens".
- Orientação: Seleccione a orientação que definiu na aplicação.

Nota:

Quando imprimir em envelopes, seleccione a orientação horizontal.

Impressão

5. Seleccione **Definições de Impressão** no menu instantâneo.

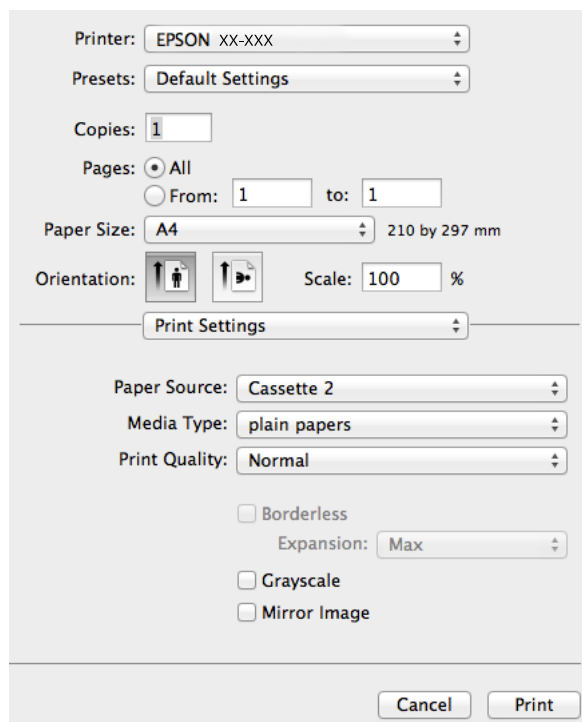

Nota:

No Mac OS X v10.8.x ou posterior, se o menu **Definições de Impressão** não for apresentado, o controlador da impressora Epson não foi instalado correctamente.

Seleccione **Preferências do Sistema** no menu  > **Impressoras e Digitalizadores** (ou **Impressão e Digitalização, Impressão e Fax**), remova a impressora e, de seguida, volte a adicioná-la. Consulte o seguinte para adicionar uma impressora.

<http://epson.sn>

6. Efectue as seguintes definições.

- Sist. Alimentação: Seleccione a origem do papel que carregou.
Se a impressora só tiver uma origem de papel, este item não é apresentado.
- Papel: Seleccione o tipo do papel que carregou.
- Expansão: Disponível quando seleccionar um tamanho de papel sem margens.
Na impressão sem margens, os dados de impressão são aumentados um pouco mais do que o tamanho do papel de forma a não serem impressas margens em volta das extremidades do papel. Seleccione a percentagem de aumento.
- Escala de Cinzentos: Seleccione para imprimir a preto ou com níveis de cinzento.

7. Clique em **Imprimir**.

Informações relacionadas

- ➔ “Papel disponível e capacidades” na página 26
- ➔ “Carregar papel no Alimentador de Papel” na página 28
- ➔ “Guia do controlador da impressora do Mac OS X” na página 99
- ➔ “Lista de tipos de papel” na página 27

Impressão de 2 lados

Pode utilizar um dos seguintes métodos para imprimir em ambos os lados do papel.

- Impressão de 2 lados automática
- Impressão de 2 lados manual (apenas para Windows)

Quando a impressora acabar de imprimir o primeiro lado, volte o papel ao contrário para imprimir do outro lado.

Também pode imprimir um desdobrável que pode ser criado ao dobrar a impressão. (Apenas para Windows)

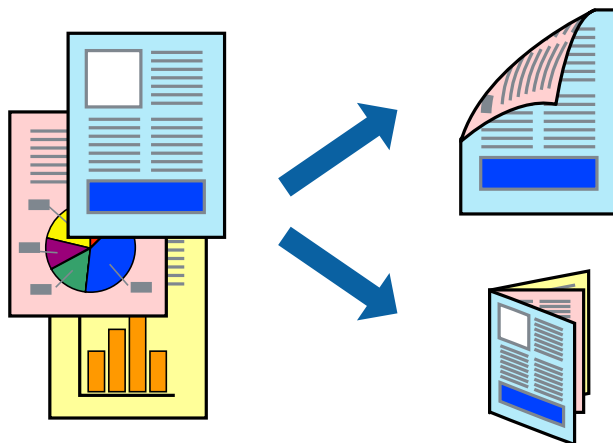

Nota:

- Esta funcionalidade não está disponível para impressão sem margens.
- Se não utilizar papel adequado para a impressão de 2 lados, a qualidade de impressão pode diminuir e podem ocorrer encravamentos de papel.
- Em função do papel e dos dados, a tinta pode passar para o outro lado do papel.

Informações relacionadas

➔ [“Papel disponível e capacidades” na página 26](#)

Impressão de 2 lados (apenas para Windows)

Nota:

- A impressão de 2 lados manual só está disponível quando o **EPSON Status Monitor 3** estiver activado. Se o **EPSON Status Monitor 3** estiver desactivado, aceda ao controlador da impressora, clique em **Definições Aumentadas** no separador **Manutenção** e depois seleccione **Activar EPSON Status Monitor 3**.
- É possível que a impressão de 2 lados não esteja disponível quando a impressora for acedida através de uma rede ou se for utilizada como impressora partilhada.

1. Carregue papel na impressora.
2. Abra o ficheiro que pretende imprimir.
3. Aceda à janela do controlador da impressora.
4. Seleccione , **Auto (União de margem longa)**, **Auto (União de margem curta)**, **Manual (União de margem longa)** ou **Manual (União de margem curta)** em **Impressão dos 2 lados** no separador **Principal**.

Impressão

5. Clique em **Definições**, efectue as definições adequadas e, de seguida, clique em **OK** para fechar a janela.

Nota:

*Para imprimir como um desdobrável, seleccione **Livro**.*

6. Clique em **Densidade Impressão**, defina **Seleccionar Tipo de Documento** e, em seguida, clique em **OK** para fechar a janela.

O controlador da impressora define automaticamente as opções de **Densidade Impressão** para o tipo de documento.

Nota:

*Para impressão de 2 lados manual, a definição **Densidade Impressão** não está disponível.*

*Para impressão de 2 lados automática, a impressão poderá ser lenta, consoante a combinação de opções seleccionadas para **Seleccionar Tipo de Documento** na janela **Densidade Impressão** e para **Qualidade** no separador **Principal**.*

7. Defina os outros itens nos separadores **Principal** e **Mais Opções** conforme necessário e, de seguida, clique **OK**.

8. Clique em **Imprimir**.

Para impressão de 2 lados manual, quando a impressão do primeiro lado estiver concluída, é apresentada uma janela instantânea no computador. Siga as instruções apresentadas no ecrã.

Informações relacionadas

- ➔ [“Carregar papel no Alimentador de Papel” na página 28](#)
- ➔ [“Noções básicas de impressão - Windows” na página 44](#)

Impressão de 2 lados - Mac OS X

1. Carregue papel na impressora.
2. Abra o ficheiro que pretende imprimir.
3. Aceda à janela do controlador da impressora.
4. Selecciona **Definições de Impressão Dúplex** no menu instantâneo e, em seguida, seleccione a união em **Impressão dos 2 lados**.
5. Selecciona **Tipo de documento**.

Nota:

*A impressão poderá ser lenta, consoante a definição de **Tipo de documento**.*

*Se estiver a imprimir dados de alta densidade, tais como fotografias ou gráficos, seleccione **Texto com Foto** ou **Foto** como definição de **Tipo de documento**. Se o papel ficar amarrotado ou a imagem passar para o verso, ajuste a densidade de impressão e o tempo de secagem da tinta clicando na marca da seta junto a **Ajustes**.*

6. Configure os outros itens conforme necessário.
7. Clique em **Imprimir**.

Informações relacionadas

- ➔ [“Carregar papel no Alimentador de Papel” na página 28](#)

Impressão

➔ “Noções básicas de impressão - Mac OS X” na página 45

Impressão de várias páginas numa folha

Pode imprimir duas ou quatro páginas de dados numa única folha de papel.

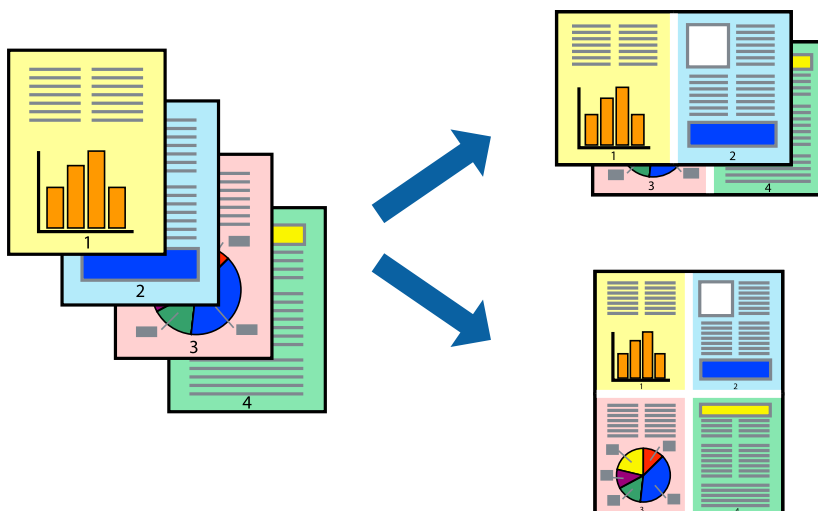

Impressão de várias páginas numa folha — Windows

Nota:

Esta funcionalidade não está disponível para impressão sem margens.

1. Carregue papel na impressora.
2. Abra o ficheiro que pretende imprimir.
3. Aceda à janela do controlador da impressora.
4. Selecciona **2 Cima** ou **4 Cima** para a definição **Multi-Páginas** no separador **Principal**.
5. Clique em **Ordem das Páginas**, efectue as definições adequadas e, de seguida, clique em **OK** para fechar a janela.
6. Defina os outros itens nos separadores **Principal** e **Mais Opções** conforme necessário e, de seguida, clique **OK**.
7. Clique em **Imprimir**.

Informações relacionadas

- ➔ “Carregar papel no Alimentador de Papel” na página 28
- ➔ “Noções básicas de impressão - Windows” na página 44

Impressão de várias páginas numa folha — Mac OS X

1. Carregue papel na impressora.

Impressão

2. Abra o ficheiro que pretende imprimir.
3. Aceda à caixa de diálogo de impressão.
4. Selecciona **Esquema** no menu instantâneo.
5. Defina o número de páginas em **Páginas por Folha**, a **Direcção** (ordem das páginas), e **Margem**.
6. Defina os outros itens conforme necessário.
7. Clique em **Imprimir**.

Informações relacionadas

- ➔ [“Carregar papel no Alimentador de Papel” na página 28](#)
- ➔ [“Noções básicas de impressão - Mac OS X” na página 45](#)

Impressão ajustada ao tamanho do papel

Pode imprimir de forma ajustada ao tamanho do papel que carregou na impressora.



Impressão ajustada ao tamanho do papel - Windows

Nota:

Esta funcionalidade não está disponível para impressão sem margens.

1. Carregue papel na impressora.
2. Abra o ficheiro que pretende imprimir.
3. Aceda à janela do controlador da impressora.
4. Efectue as seguintes definições no separador **Mais Opções**.
 - Formato: Selecciona o tamanho do papel que definiu na aplicação.
 - Ejectar Papel: Selecciona o tamanho do papel que carregou na impressora.
Ajustar à Página é seleccionado automaticamente.

Nota:

*Se pretende imprimir uma imagem reduzida no centro da página, seleccione **Centro**.*

Impressão

- Defina os outros itens nos separadores **Principal** e **Mais Opções** conforme necessário e, de seguida, clique **OK**.
- Clique em **Imprimir**.

Informações relacionadas

- ➔ “Carregar papel no Alimentador de Papel” na página 28
- ➔ “Noções básicas de impressão - Windows” na página 44

Impressão ajustada ao tamanho do papel - Mac OS X

- Carregue papel na impressora.
- Abra o ficheiro que pretende imprimir.
- Aceda à caixa de diálogo de impressão.
- Selecione o tamanho do papel que definiu na aplicação como a definição de **Formato**.
- Selecione **Gestão do papel** a partir do menu instantâneo.
- Selecione **Ajustar ao tamanho do papel**.
- Selecione o tamanho do papel que carregou na impressora como a definição de **Tamanho do papel a usar**.
- Defina os outros itens conforme necessário.
- Clique em **Imprimir**.

Informações relacionadas

- ➔ “Carregar papel no Alimentador de Papel” na página 28
- ➔ “Noções básicas de impressão - Mac OS X” na página 45

Impressão de múltiplos ficheiros em conjunto (apenas para Windows)

O **Organizador de Tarefas Fácil** permite-lhe combinar vários ficheiros criados por diferentes aplicações e imprimi-los como um único trabalho de impressão. Pode especificar as definições de impressão para ficheiros combinados, como o esquema, ordem de impressão e orientação.

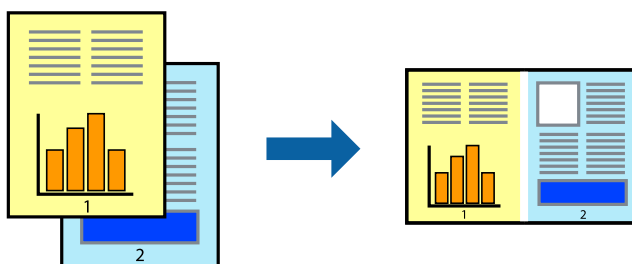

Impressão

Nota:

Para abrir um **Imprimir Projecto** gravado no **Organizador de Tarefas Fácil**, clique em **Organizador de Tarefas Fácil** no separador do controlador da impressora **Manutenção**. De seguida, seleccione **Abrir** no menu **Ficheiro** para seleccionar o ficheiro. A extensão dos ficheiros guardados é ".ecl".

1. Carregue papel na impressora.
2. Abra o ficheiro que pretende imprimir.
3. Aceda à janela do controlador da impressora.
4. Seleccione **Organizador de Tarefas Fácil** no separador **Principal**.
5. Clique em **OK** para fechar a janela do controlador da impressora.
6. Clique em **Imprimir**.

A janela **Organizador de Tarefas Fácil** é apresentada e o trabalho de impressão é adicionado ao **Imprimir Projecto**.

7. Com janela do **Organizador de Tarefas Fácil** aberta, abra o ficheiro que deseja combinar com o ficheiro actual e, de seguida, repita os passos de 3 a 6.

Nota:

Se fechar a janela **Organizador de Tarefas Fácil**, o **Imprimir Projecto** não guardado é eliminado. Para imprimir mais tarde, seleccione **Gravar** no menu **Ficheiro**.

8. Seleccione os menus **Esquema** e **Editar** no **Organizador de Tarefas Fácil** para editar o **Imprimir Projecto** conforme necessário.
9. Seleccione **Imprimir** no menu **Ficheiro**.

Informações relacionadas

- ➔ [“Carregar papel no Alimentador de Papel” na página 28](#)
- ➔ [“Noções básicas de impressão - Windows” na página 44](#)

Impressão ampliada e criação de posters (apenas para Windows)

Pode imprimir uma imagem em várias folhas de papel para criar um poster maior. Pode imprimir marcas de alinhamento que o ajudam a unir as folhas.

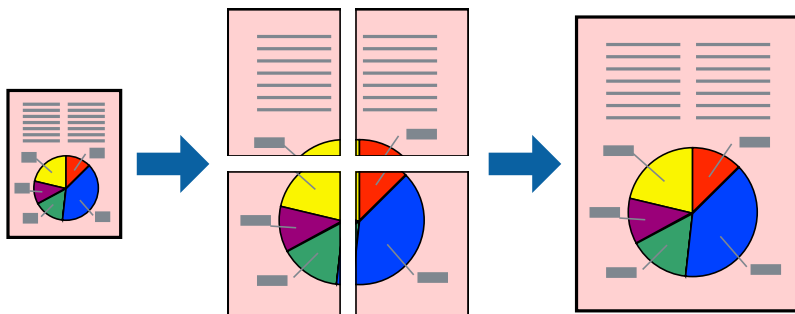

Nota:

Esta funcionalidade não está disponível para impressão sem margens.

Impressão

1. Carregue papel na impressora.
2. Abra o ficheiro que pretende imprimir.
3. Aceda à janela do controlador da impressora.
4. Selecciona , **Poster 2x1**, **Poster 2x2**, **Poster 3x3** ou **Poster 4x4** em **Multi-Páginas** no separador **Principal**.
5. Clique **Definições** nas definições adequadas e, de seguida, clique em **OK**.
6. Defina os outros itens nos separadores **Principal** e **Mais Opções** conforme necessário e, de seguida, clique **OK**.
7. Clique em **Imprimir**.

Informações relacionadas

- ➔ [“Carregar papel no Alimentador de Papel” na página 28](#)
- ➔ [“Noções básicas de impressão - Windows” na página 44](#)

Criar posters utilizando Sobrepor Marcas de Alinhamento

Aqui tem um exemplo de como criar um poster quando **Poster 2x2** estiver seleccionado e **Sobrepor Marcas de Alinhamento** estiver seleccionado em **Imprimir Marcas de Corte**.

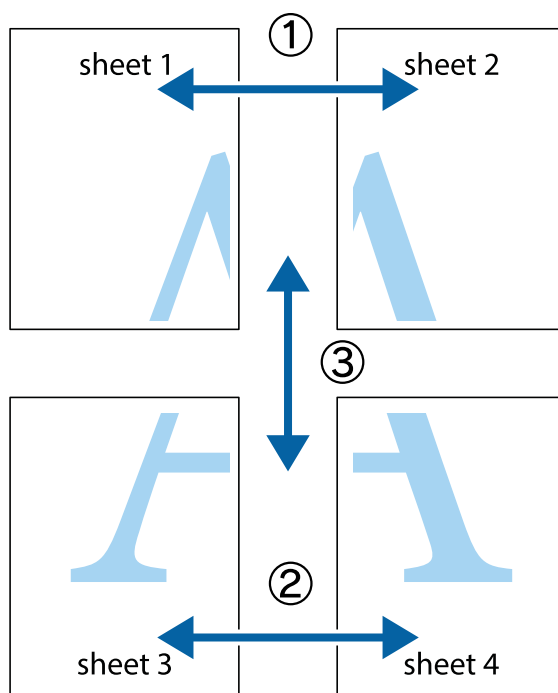

Impressão

1. Prepare Sheet 1 e Sheet 2. Corte as margens da Sheet 1 ao longo da linha azul vertical, pelo centro das marcas em cruz superiores e inferiores.

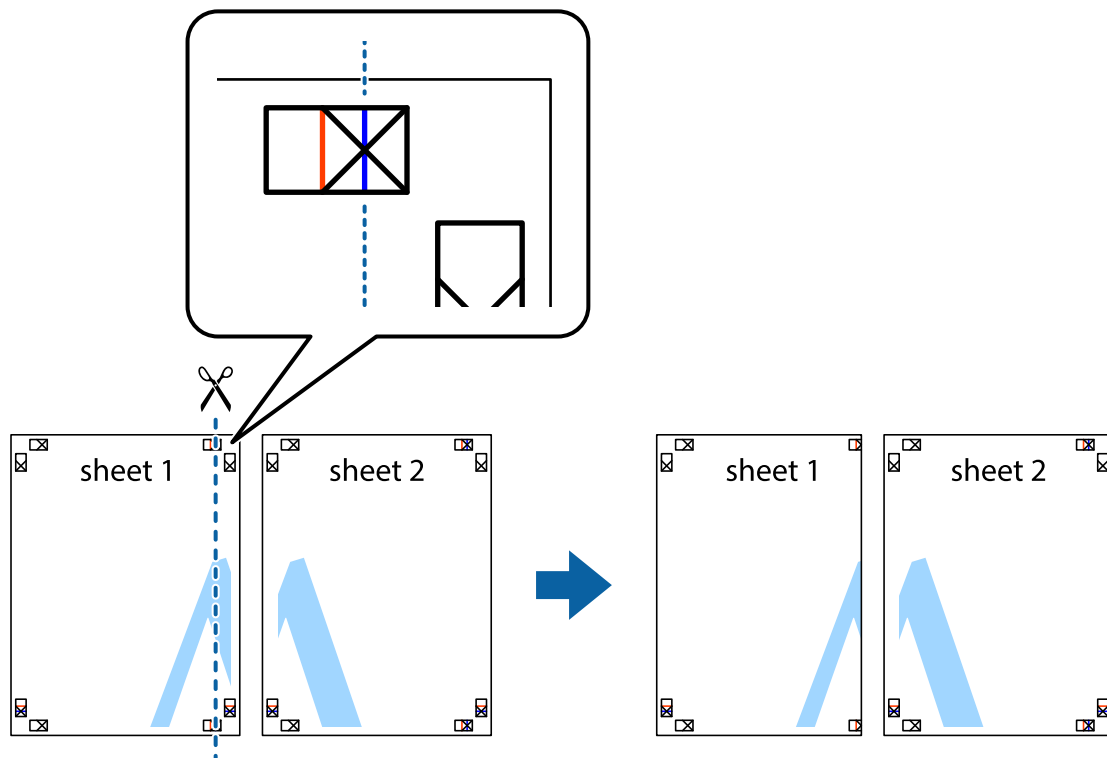

2. Coloque a margem da Sheet 1 em cima da Sheet 2, alinhe as marcas em cruz e cole temporariamente as duas folhas juntas pela parte de trás.

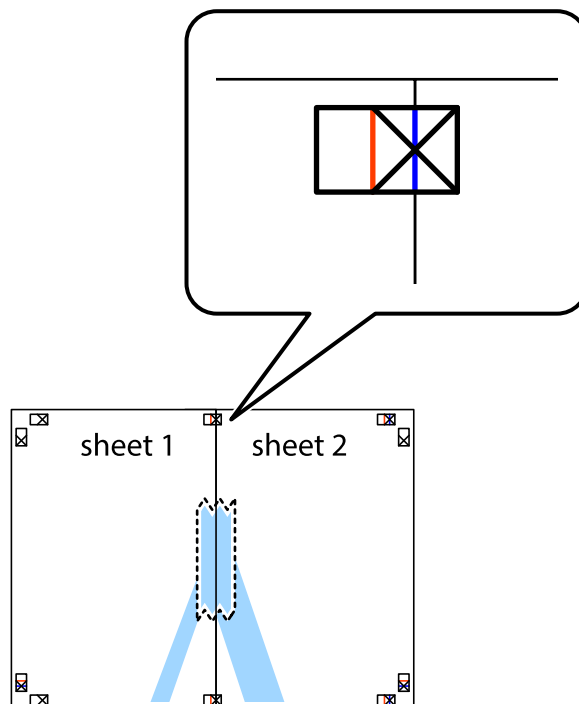

Impressão

3. Corte as folhas coladas em dois ao longo da linha vermelha vertical, pelas marcas de alinhamento (desta vez, a linha à esquerda das marcas em cruz).

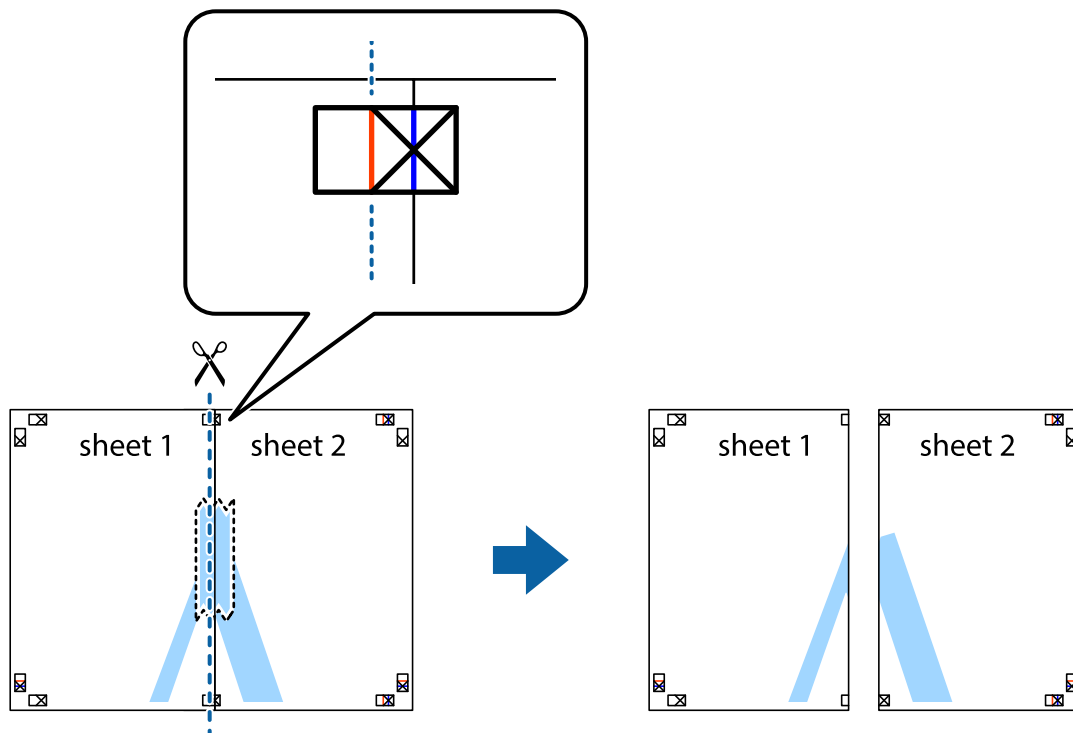

4. Cole as folhas juntas pela parte de trás.

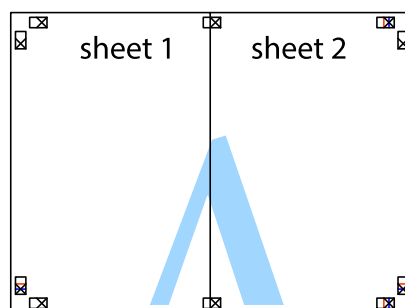

5. Repita os passo 1 a 4 para colar Sheet 3 e Sheet 4.

Impressão

6. Corte as margens da Sheet 1 e da Sheet 2 ao longo da linha azul horizontal, pelo centro das marcas em cruz do lado esquerdo e direito.

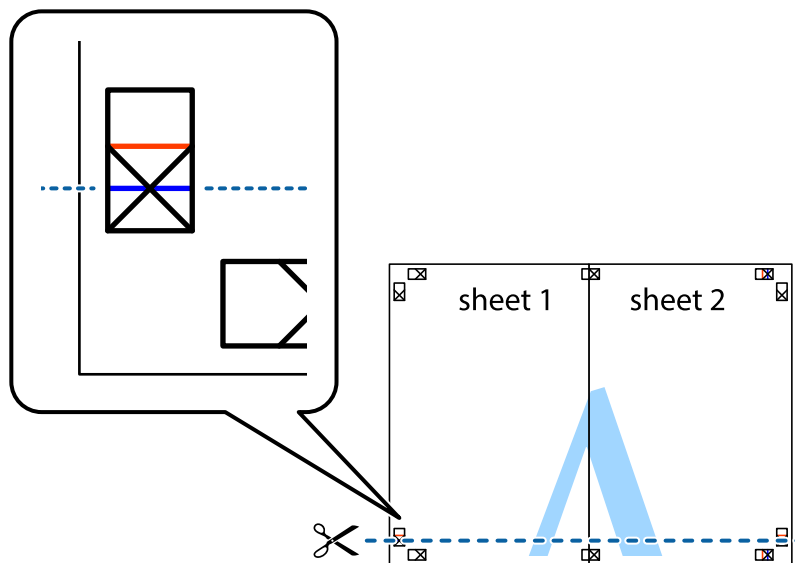

7. Coloque a margem da Sheet 1 e Sheet 2 em cima da Sheet 3 e Sheet 4 e alinhe as marcas em cruz e cole temporariamente as duas folhas juntas pela parte de trás.

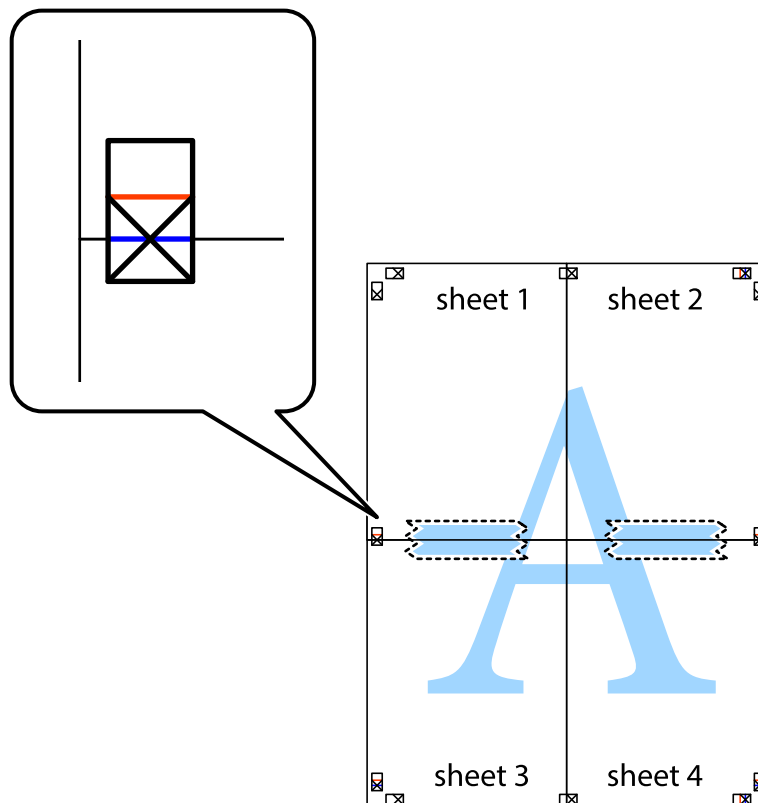

Impressão

- Corte as folhas coladas em dois ao longo da linha vermelha horizontal, pelas marcas de alinhamento (desta vez, a linha por cima das marcas em cruz).

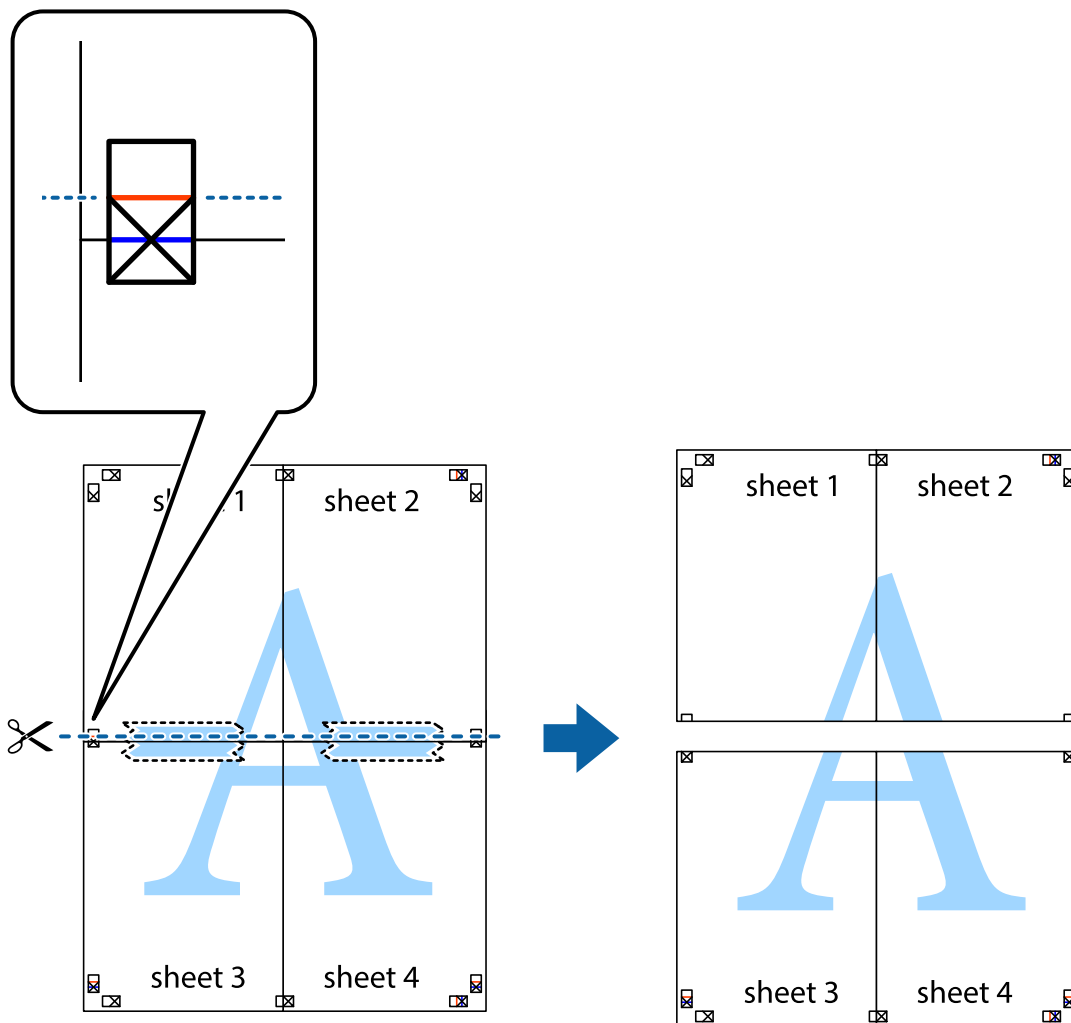

- Cole as folhas juntas pela parte de trás.

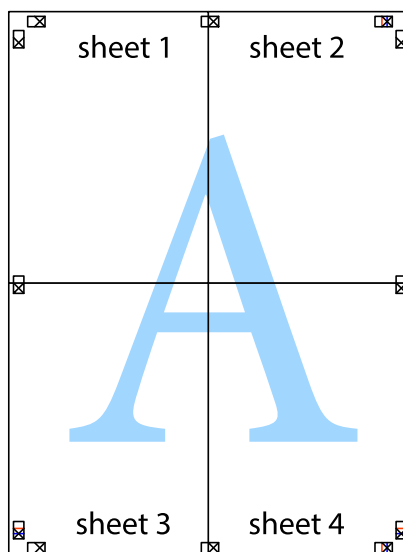

10. Corte as restantes margens ao longo do guia exterior.

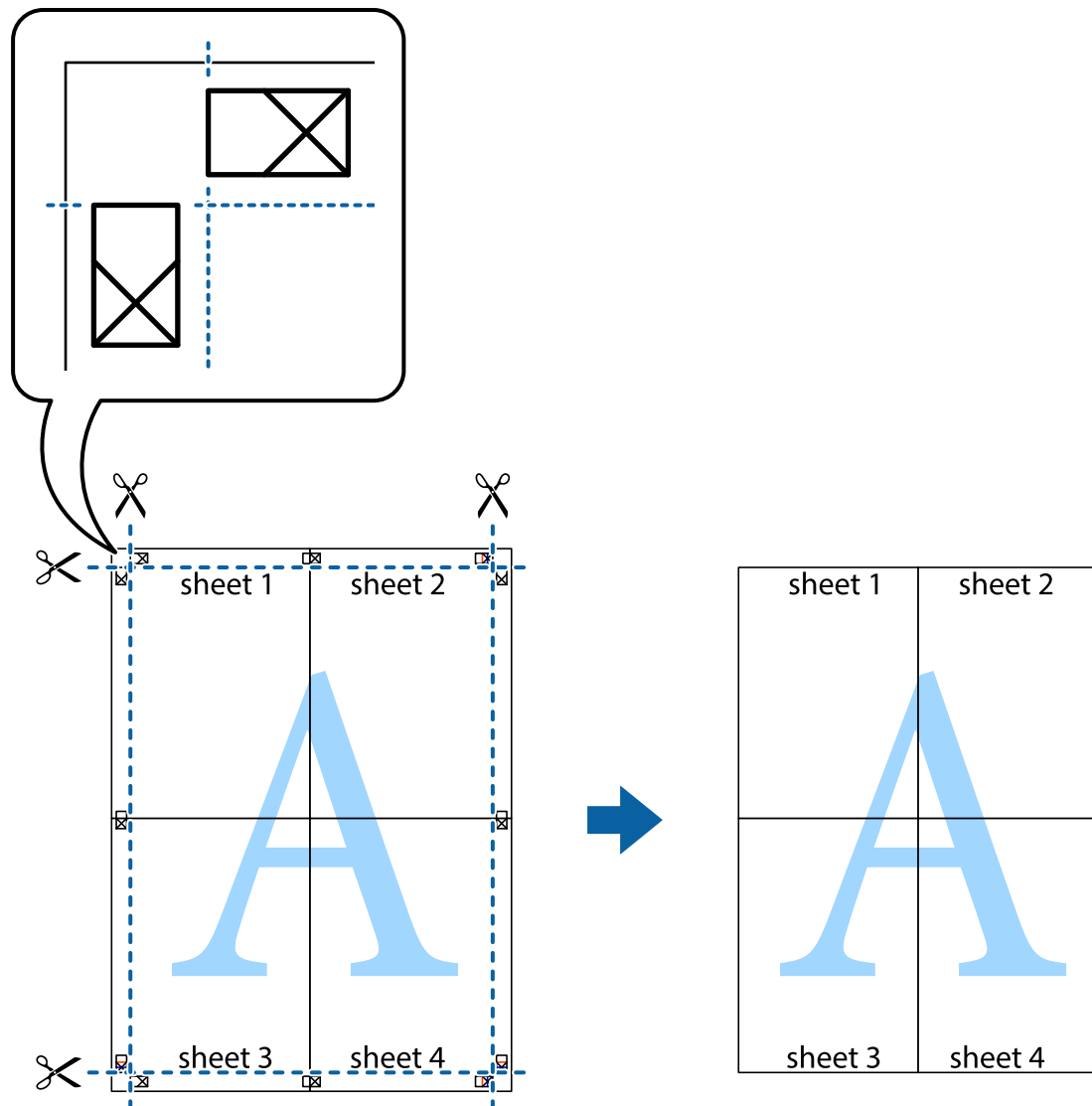

Impressão utilizando funcionalidades avançadas

Esta secção introduz uma variedade de funcionalidades adicionais de esquema e impressão disponíveis no controlador da impressora.

Informações relacionadas

- ➔ [“Controlador da impressora Windows” na página 95](#)
- ➔ [“Controlador da impressora Mac OS X” na página 98](#)

Adicionar uma predefinição de impressão para imprimir facilmente

Se criar a sua própria predefinição de definições de impressão utilizadas frequentemente no controlador da impressão, pode imprimir facilmente seleccionando a predefinição na lista.

Impressão

Windows

Para adicionar a sua própria predefinição, defina itens como o **Formato** e o **Tipo de Papel** no separador **Principal** ou no separador **Mais Opções** e, de seguida, clique em **Adicionar/Remover Predefinições** em **Predefinições Impressão**.

Nota:

*Para apagar uma predefinição adicionada, clique em **Adicionar/Remover Predefinições**, seleccione o nome predefinido que pretende apagar da lista e depois apague-o.*

Mac OS X

Aceda à caixa de diálogo de impressão. Para adicionar a sua própria predefinição, defina itens como **Formato e Papel** e, em seguida, guarde as definições actuais como predefinição na definição **Predefinições**.

Nota:

*Para apagar uma predefinição adicionada, clique em **predefinições > Mostrar predefinições**, seleccione o nome predefinido que pretende apagar da lista e depois apague-o.*

Impressão de documento reduzido ou ampliado

Pode reduzir ou aumentar o tamanho de um documento numa percentagem específica.

Windows

Nota:

Esta funcionalidade não está disponível para impressão sem margens.

Defina o **Formato** no separador **Mais Opções**. Seleccione **Reduzir/Aumentar Documento, Zoom para**, e, de seguida, introduza uma percentagem.

Mac OS X

Seleccione **Configurar página** no menu **Ficheiro**. Seleccione as definições de **Formatar para e Tamanho do papel** e introduza uma percentagem em **Escala**. Feche a janela e imprima seguindo as instruções básicas de impressão.

Ajustar a cor da impressão

Pode ajustar as cores utilizadas no trabalho de impressão.

O **PhotoEnhance** produz imagens mais nítidas e cores mais vívidas ajustando automaticamente o contraste, a saturação e o brilho dos dados de imagem originais.

Nota:

- Estes ajustes não são aplicados aos dados originais.*
- PhotoEnhance** ajusta a cor analisando a localização do sujeito. Assim, se alterou a localização do sujeito reduzindo, aumentando, cortando ou rodando a imagem, a cor pode alterar-se inesperadamente. Seleccionar a definição sem margens também altera a localização do sujeito, resultando em alterações na cor. Se a imagem estiver desfocada, o tom poderá ser anómalo. Se a cor sofrer alterações ou se tornar artificial, imprima num modo que não **PhotoEnhance**.*

Windows

Seleccione o método de correcção de cor em **Correcção de Cor** no separador **Mais Opções**.

Se seleccionar **Automático**, as cores são ajustadas automaticamente para corresponderem às definições de tipo de papel e qualidade de impressão. Se seleccionar **Personalizado** e clicar em **Avançado**, pode efectuar as suas próprias definições.

Impressão

Mac OS X

Aceda à caixa de diálogo de impressão. Selecciono **Correspondência de cor** no menu instantâneo e, de seguida, selecciono **EPSON Ajuste de Cor**. Selecciono **Opções de Cor** no menu instantâneo e, de seguida, selecciono uma das opções disponíveis. Clique na seta ao lado de **Definições Avançadas** e efectue as definições adequadas.

Imprimir uma marca de água (apenas para Windows)

Pode imprimir uma marca de água, como "Confidencial", nas suas impressões. Pode também adicionar a sua própria marca de água.

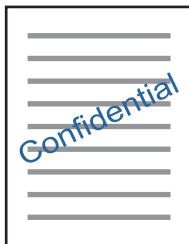

Nota:

Esta funcionalidade não está disponível para impressão sem margens.

Clique **Funções de Marca de Água** no separador **Mais Opções** e selecciono uma marca de água. Clique em **Definições** para alterar detalhes como a cor e a posição da marca de água.

Imprimir um cabeçalho e rodapé (apenas para Windows)

Pode imprimir as informações, como o nome de utilizador e a data de impressão como cabeçalhos e notas de rodapé.

Clique **Funções de Marca de Água** no separador **Mais Opções** e selecciono **Cabeçalho/Rodapé**. Clique **Definições** e selecciono os itens necessários na lista pendente.

Imprimir fotografias com o Epson Easy Photo Print

O Epson Easy Photo Print permite-lhe esquematizar e imprimir fotografias facilmente em vários tipos de papel.

Nota:

- Ao imprimir em papel fotográfico genuíno Epson, a qualidade da tinta é maximizada e as impressões ficam vívidas e nítidas.
- Para realizar a impressão sem margens utilizando uma aplicação disponível no mercado, efectue as definições que se seguem.
 - Crie dados de imagem ajustados ao tamanho do papel. Se estiver disponível uma definição de margem na aplicação que está a utilizar, defina a margem para 0 mm.
 - Active a definição de impressão sem margens no controlador da impressora.

Informações relacionadas

- ➔ [“Epson Easy Photo Print” na página 102](#)
- ➔ [“Papel disponível e capacidades” na página 26](#)
- ➔ [“Carregar papel no Alimentador de Papel” na página 28](#)

Imprimir a partir de dispositivos inteligentes

Utilizar o Epson iPrint

O Epson iPrint é uma aplicação que lhe permite imprimir fotografias, documentos e páginas Web a partir de um dispositivo inteligente, como um smartphone ou tablet. Pode utilizar a impressão local, imprimir de um dispositivo inteligente que esteja ligado à mesma rede sem fios que a impressora, ou a impressão remota que consiste em imprimir de um local remoto pela Internet. Para utilizar a impressão remota, registe a impressora no serviço Epson Connect.



Pode instalar o Epson iPrint no dispositivo inteligente através do URL ou código QR seguinte:

<http://ipr.to/a>



Utilizar o Epson iPrint

Inicie o Epson iPrint no dispositivo inteligente e seleccione o item que pretende utilizar no ecrã inicial.

Os ecrãs que se seguem estão sujeitos a alterações sem aviso prévio.

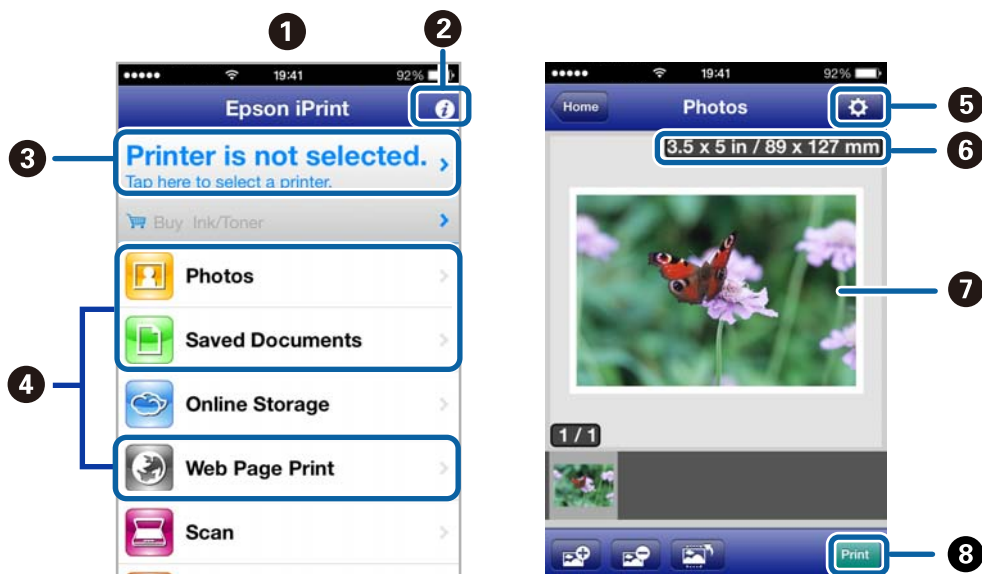

1	Ecrã inicial apresentado quando a aplicação é iniciada.
----------	---

Impressão

2	Apresenta informações sobre como configurar a impressora e perguntas frequentes.
3	Apresenta o ecrã onde pode seleccionar a impressora e efectuar definições da impressora. Depois de seleccionar a impressora, não é necessário voltar a seleccioná-la da próxima vez.
4	Selecione o que pretende imprimir, como fotografias, documentos e páginas Web.
5	Apresenta o ecrã para efectuar definições de impressão, como o tamanho e o tipo de papel.
6	Apresenta o tamanho do papel. Quando isto for apresentado como um botão, prima-o para visualizar as definições de papel actualmente definidas na impressora.
7	Apresenta fotografias e documentos que seleccionou.
8	Inicia a impressão.

Nota:

Para imprimir através do menu do documento utilizando um iPhone, iPad e iPod touch com iOS, inicie o Epson iPrint depois de transferir o documento que quer imprimir utilizando a função de partilha de ficheiros do iTunes.

Informações relacionadas

➔ [“Serviço Epson Connect” na página 93](#)

Utilizar o AirPrint

O AirPrint permite imprimir sem fios para a impressora com AirPrint a partir do dispositivo iOS utilizando a versão mais recente do iOS e a partir do seu Mac OS X v10.7.x ou posterior.



Nota:

- Se desactivar a definição da configuração da origem do papel no menu Configuração da Impressora em **Configurar** no painel de controlo da impressora, não pode utilizar o AirPrint.
- Para mais informações, consulte a página AirPrint do sítio Web da Apple.

1. Carregue papel na impressora.
2. Ligue o seu dispositivo à mesma rede sem fios que a impressora está a utilizar.
3. Imprima a partir do dispositivo para a impressora.

Informações relacionadas

➔ [“Carregar papel no Alimentador de Papel” na página 28](#)

Imprimir a partir de uma câmara digital

Nota:

- ❑ *Pode imprimir fotografias directamente a partir de uma câmara digital compatível com PictBridge. Para obter informações sobre como efectuar operações na sua câmara, consulte a documentação fornecida com a mesma.*
- ❑ *Normalmente, as definições da câmara digital têm prioridade; no entanto, nas seguintes situações, aplicam-se as definições da impressora.*
 - ❑ *Quando a definição de impressão da câmara estiver configurada para "utilizar definições da impressora".*
 - ❑ *Quando a opção **Sépia** ou **P/B** estiver seleccionada nas definições de impressão da impressora.*
 - ❑ *Poderá não ser possível combinar determinadas definições de tipo de papel, tamanho ou esquema, consoante as definições da câmara e da impressora. As definições da câmara digital poderão não se reflectir no resultado.*
- ❑ *Quando imprimir num CD/DVD (apenas para impressoras que suportem a impressão de CD/DVD), efectue as definições de impressão na impressora antes de seleccionar as fotografias na câmara digital e, em seguida, inicie a impressão. No entanto, consoante a câmara digital, poderá não conseguir imprimir fotografias com definições DPOF num CD/DVD.*
- ❑ *Pode imprimir fotografias com definições DPOF directamente a partir de uma câmara.*

Imprimir a partir de uma câmara digital ligada sem fios

Pode imprimir fotografias sem fios a partir de câmaras digitais que suportam a norma DPS sobre IP (doravante designada de PictBridge (LAN sem fios)).

1. Certifique-se de que o ícone que indica que a impressora está ligada a uma rede sem fios é apresentado no ecrã inicial.
2. Carregue papel na impressora.
3. Selecione **Configurar** no ecrã inicial utilizando o botão ◀ ou ▶ e, em seguida, prima o botão OK. Selecione **Conf dispost externo** utilizando o botão ◀ ou ▶ e, de seguida, prima o botão OK.
4. Selecione **Definições** ou **Ajustes da foto**, prima o botão OK e altere definições, se necessário. Selecione os itens de definição com o botão ▲ ou ▼ e altere as definições com o botão ◀ ou ▶.
5. Ligue a câmara digital à mesma rede que a impressora.
6. Visualize a lista de impressoras disponíveis na câmara digital e, em seguida, selecione a impressora à qual pretende estabelecer ligação.

Nota:

- ❑ *Para verificar o nome da impressora, selecione **Configurar** > **Definições de rede** > **Impr. Estado Rede** no ecrã inicial e, em seguida, imprima a folha de estado premindo o botão ◊.*
 - ❑ *Se a sua câmara digital tiver uma função que permita registar impressoras, pode estabelecer ligação à impressora seleccionando-a da próxima vez.*
7. Selecione as fotografias que pretende imprimir a partir da câmara digital, efectue definições, tais como o número de cópias, e inicie a impressão.

Impressão

8. Desligue a ligação PictBridge (LAN sem fios) à impressora a partir da câmara digital.



Importante:

Quando utilizar PictBridge (LAN sem fios), não pode utilizar outras funções da impressora nem imprimir a partir de outros dispositivos. Desligue imediatamente esta função quando terminar a impressão.

Informações relacionadas

- ➔ [“Carregar papel no Alimentador de Papel” na página 28](#)

Cancelar a impressão

Nota:

- No Windows, não é possível cancelar um trabalho de impressão no computador após ter sido enviado para a impressora. Neste caso, cancele o trabalho de impressão utilizando o painel de controlo na impressora.
- Ao imprimir várias páginas a partir de Mac OS X, não pode cancelar todos os trabalhos utilizando o painel de controlo. Neste caso, cancele o trabalho de impressão a partir do computador.
- Se enviou um trabalho de impressão do Mac OS X v10.6.x através da rede, pode não conseguir cancelar a impressão a partir do computador. Nesse caso, cancele o trabalho de impressão utilizando o painel de controlo da impressora. Para cancelar a impressão a partir do computador, é necessário alterar definições em Web Config. Consulte Guia de Rede para obter mais informações.

Cancelar a impressão - Menu da impressora

Prima o botão para cancelar o trabalho de impressão em curso.

Cancelar a impressão — Windows

1. Aceda à janela do controlador da impressora.
2. Seleccione o separador **Manutenção**.
3. Clique em **Fila de impressão**.
4. Clique com o botão direito do rato no trabalho que pretende cancelar e depois seleccione **Cancelar**.

Informações relacionadas

- ➔ [“Controlador da impressora Windows” na página 95](#)

Cancelar a impressão — Mac OS X

1. Clique no ícone da impressora na **Doca**.
2. Seleccione o trabalho que pretende cancelar.
3. Cancele o trabalho.
 - De Mac OS X v10.8.x a Mac OS X v10.9.x

Impressão

Clique  junto da barra de progresso.

Do Mac OS X v10.6.x ao v10.7.x

Clique em **Apagar**.

Copiar

Noções básicas de cópia

1. Carregue papel na impressora.

**Importante:**

Efectue as definições de papel no painel de controlo.

2. Coloque os originais.
3. Introduza **Copiar** no ecrã inicial utilizando o botão ◀ ou ▶ e, de seguida, prima o botão OK.
4. Defina o número de cópias utilizando o botão ▲ ou ▼.
5. Selecione a cópia a cores ou a preto e branco com o botão ◀ ou ▶ e, em seguida, prima o botão OK.
6. Selecione **Definições** utilizando o botão ◀ ou ▶ e, de seguida, prima o botão OK. Para alterar as definições, prima o botão ▼, selecione os itens de definição com o botão ▲ ou ▼ e altere as definições com o botão ◀ ou ▶. Quando tiver terminado, prima o botão OK.

Nota:

*Se pretender copiar reduzindo ou aumentando o tamanho de um documento por uma percentagem específica, selecione **Formato Person** como definição de **Reduzir/Aumentar**, prima o botão ▼ e, em seguida, prima o botão ◀ ou ▶ para especificar uma percentagem. Pode alterar a percentagem em incrementos de 10% mantendo premido o botão ◀ ou ▶.*

7. Prima o botão ◇.

Informações relacionadas

- ➔ [“Carregar papel no Alimentador de Papel” na página 28](#)
- ➔ [“Colocar originais no Vidro do scanner” na página 33](#)
- ➔ [“Modo Copiar” na página 17](#)

Copiar fotografias

Pode copiar várias fotografias ao mesmo tempo. Pode também restaurar as cores de fotografias desbotadas.

Nota:

- ❑ O tamanho do original mais pequeno que pode copiar é de 30 x 40 mm.
- ❑ É possível que o espaço branco em volta da fotografia não seja detectado.

Copiar

1. Carregue papel na impressora.



Importante:

Efectue as definições de papel no painel de controlo.

2. Introduza **Copiar** no ecrã inicial utilizando o botão ◀ ou ▶ e, de seguida, prima o botão OK.
3. Prima o botão OK, seleccione **Cop/Restaur fotos** utilizando o botão ◀ ou ▶ e, em seguida, prima o botão OK.
4. Seleccione se pretende ou não restaurar as cores de fotografias desbotadas utilizando o botão ▲ ou ▼ e prima o botão OK.
5. Coloque as fotografias no vidro do scanner.

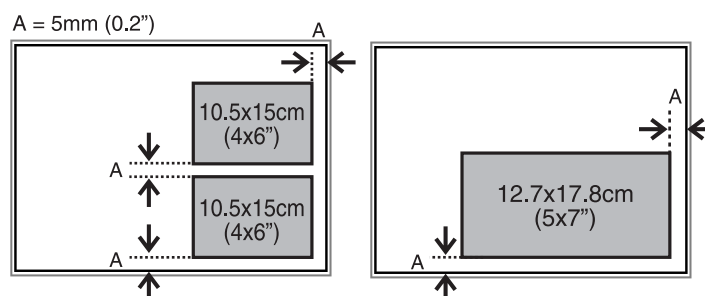

6. Prima o botão ◊.
- As fotografias são digitalizadas e apresentadas no ecrã.
7. Prima o botão OK e prima o botão ▼ no próximo ecrã. Verifique as definições, como tamanho do papel e tipo de papel, e altere-as se for necessário. Seleccione os itens de definições com o botão ▲ ou ▼, altere as definições com o botão ◀ ou ▶ e, em seguida, prima o botão OK.

Nota:

Se pretender imprimir aumentando parte de uma fotografia, seleccione ▶. Seleccione o tamanho da moldura utilizando o botão ▲ ou ▼ e, em seguida, prima o botão OK. Desloque a moldura da área de impressão com o botão ▲, ▼, ◀ ou ▶ e, em seguida, prima o botão OK.

8. Prima o botão ◊.

Informações relacionadas

- ➔ [“Carregar papel no Alimentador de Papel” na página 28](#)
- ➔ [“Colocar originais no Vidro do scanner” na página 33](#)
- ➔ [“Modo Copiar” na página 17](#)

Digitalização

Digitalizar com o painel de controlo

Digitalizar para um cartão de memória

Pode guardar a imagem digitalizada num cartão de memória.

1. Coloque os originais.
2. Insira um cartão de memória na impressora.
3. Introduza **Digitalizar** no ecrã inicial utilizando o botão ◀ ou ▶ e, de seguida, prima o botão OK.
4. Selecciona **Para Memória** utilizando o botão ◀ ou ▶ e prima o botão OK.
5. Verifique as definições, como o formato para guardar o ficheiro. Para alterar as definições, prima o botão ▼ para visualizar o ecrã de definição. Selecciona o item da definição com o botão ▲ ou ▼ e altere a definição com o botão ◀ ou ▶. Quando tiver terminado, prima o botão OK.
6. Prima o botão ⬡.

Informações relacionadas

- ➔ [“Inserir um cartão de memória” na página 36](#)
- ➔ [“Colocar originais no Vidro do scanner” na página 33](#)
- ➔ [“Modo Digitalizar” na página 20](#)

Digitalizar para um computador

Pode guardar a imagem digitalizada num computador.

**Importante:**

Certifique-se de que instalou o EPSON Scan e o Epson Event Manager no computador antes de utilizar esta função.

1. Coloque os originais.
2. Introduza **Digitalizar** no ecrã inicial utilizando o botão ◀ ou ▶ e, de seguida, prima o botão OK.
3. Selecciona **Para computador (JPEG)**, **Para computador (PDF)** ou **Para computador (E-mail)** utilizando o botão ◀ ou ▶ e, de seguida, prima o botão OK.

Digitalização

4. Selecciono o computador no qual pretende guardar as imagens digitalizadas.

Nota:

- ❑ *Pode mudar para as definições de digitalização mais utilizadas, como o tipo de documento, a pasta ou o formato para guardar, através do Epson Event Manager.*
- ❑ *Quando a impressora estiver ligada a uma rede, pode seleccionar o computador no qual pretende guardar a imagem digitalizada. Podem ser apresentados até 20 computadores no painel de controlo da impressora.*
- ❑ *Quando o computador no qual pretende guardar as imagens digitalizadas é detectado na rede, os primeiros 15 caracteres do nome do computador são apresentados no painel de controlo. Se definir **Nome de digitalização em rede (alfanumérico)** no Epson Event Manager, é apresentado no painel de controlo.*

5. Prima o botão .

Informações relacionadas

- ➔ [“Colocar originais no Vidro do scanner” na página 33](#)
- ➔ [“Epson Event Manager” na página 101](#)

Digitalizar para um computador (WSD)

Nota:

- ❑ *Antes de utilizar esta função, é necessário configurar o computador. Consulte Guia de Rede para obter mais informações.*
- ❑ *Esta função está apenas disponível para computadores com Windows 8.1/Windows 8/Windows 7/Windows Vista.*

1. Coloque os originais.
2. Introduza **Digitalizar** no ecrã inicial utilizando o botão ◀ ou ▶ e, de seguida, prima o botão OK.
3. Selecciono **Para computador (WSD)** utilizando o botão ◀ ou ▶ e, de seguida, prima o botão OK.
4. Selecciono um computador.
5. Prima o botão .

Nota:

Consulte a documentação do computador para obter informações sobre o local onde está guardada a imagem digitalizada no computador.

Informações relacionadas

- ➔ [“Colocar originais no Vidro do scanner” na página 33](#)
- ➔ [“Modo Digitalizar” na página 20](#)

Digitalizar de um computador

Digitalize utilizando o controlador de digitalização "EPSON Scan". Consulte a ajuda do EPSON Scan para obter uma explicação de cada item de definição.

Digitalização

Noções básicas de digitalização

Nesta secção, é utilizado o **Modo Casa** do EPSON Scan para explicar as noções básicas de digitalização. O fluxo do funcionamento é igual noutros modos de digitalização.

1. Coloque os originais.
2. Inicie EPSON Scan.
3. Seleccione **Modo Casa** na **listaModo**.

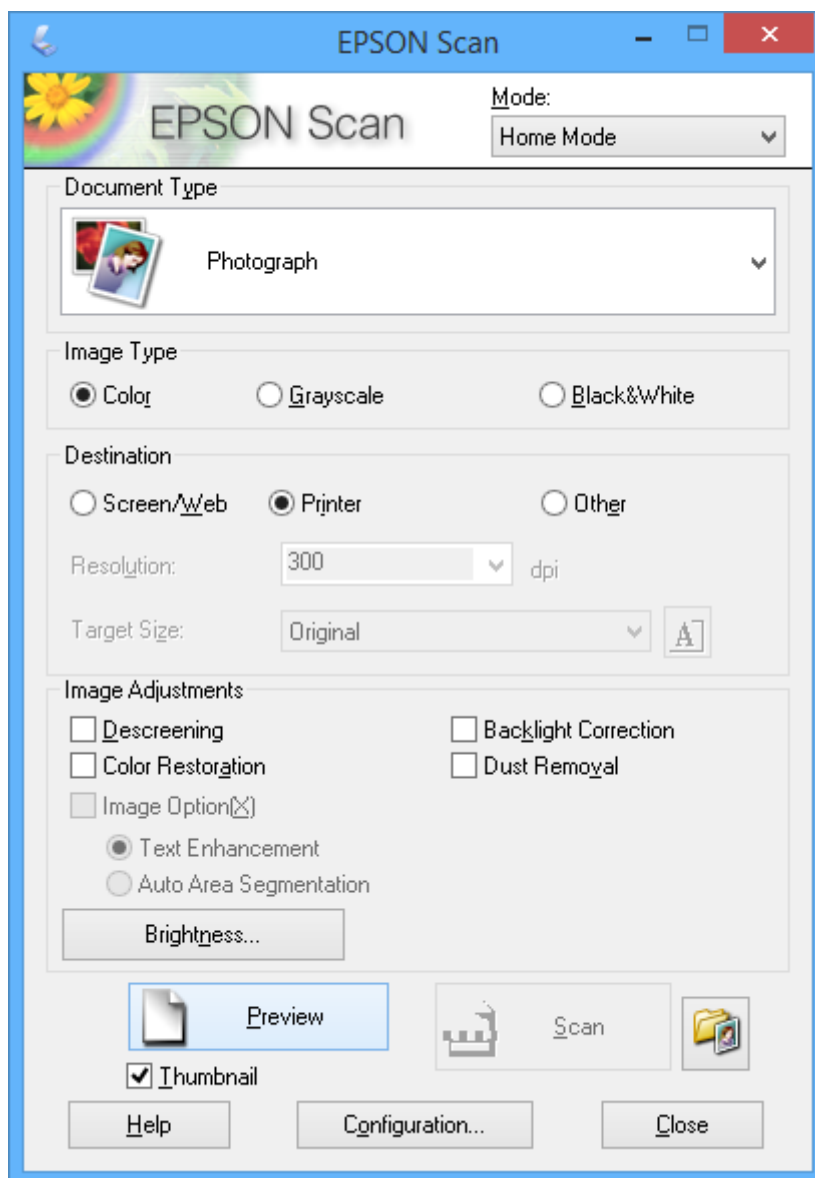

4. Efectue as seguintes definições.

Tipo de Documento: Seleccione o tipo de original que pretende digitalizar.

Tipo de Imagem: Seleccione o tipo de cor da imagem que pretende digitalizar.

Embora isto seja seleccionado automaticamente pela definição **Tipo de Documento**, pode alterar a definição.

Destino: Seleccione a resolução da imagem que pretende digitalizar.

Digitalização

Se seleccionar **Outras**, pode definir a **Resolução**.

- Miniatura**: Apenas disponível se seleccionar **Fotografia** para a definição Tipo de Documento.

Se seleccionar este item e clicar em **Antever**, pode digitalizar detectando automaticamente a área de digitalização, direcção ou inclinação do documento, ou colocar várias fotografias no vidro do scanner.

- Clique em **Antever**.

Nota:

- Consoante as fotografias e as condições de digitalização, os resultados de digitalização podem não ser os esperados. Remova a selecção de **Miniatura**, e coloque só uma fotografia.*
- Quando colocar várias fotografias, afaste-as pelo menos 20 mm (0,8 pol.) umas das outras. Além disso, a área da extremidade do vidro do scanner não é digitalizada.*

- Ajuste a qualidade ou o brilho da imagem conforme necessário.

Nota:

Consoante os originais, os resultados de digitalização podem não ser os esperados.

- Clique em **Digitalizar**.

- Na janela **Definições Gravar Ficheiro**, efectue as definições adequadas e clique em **OK**.

Nota:

*Quando remove a selecção de **Exibir esta caixa de diálogo antes da próxima sessão de digitalização**, o ecrã **Definições Gravar Ficheiro** não é apresentado e a digitalização começa de imediato. Para visualizar o ecrã **Definições Gravar Ficheiro**, clique no ícone (**Definições Gravar Ficheiro**) à direita de **Digitalizar** antes de iniciar a digitalização.*

Informações relacionadas

- ➔ [“Colocar originais no Vidro do scanner” na página 33](#)
- ➔ [“\(Controlador do digitalizador\) EPSON Scan” na página 101](#)

Digitalização

Digitalizar com funções avançadas

Digitalizar detectando o original automaticamente (Modo Automático)

Pode começar a digitalizar colocando apenas o original e clicando em **Digitalizar**. Seleccione **Modo Automático** na lista **Modo** do EPSON Scan.

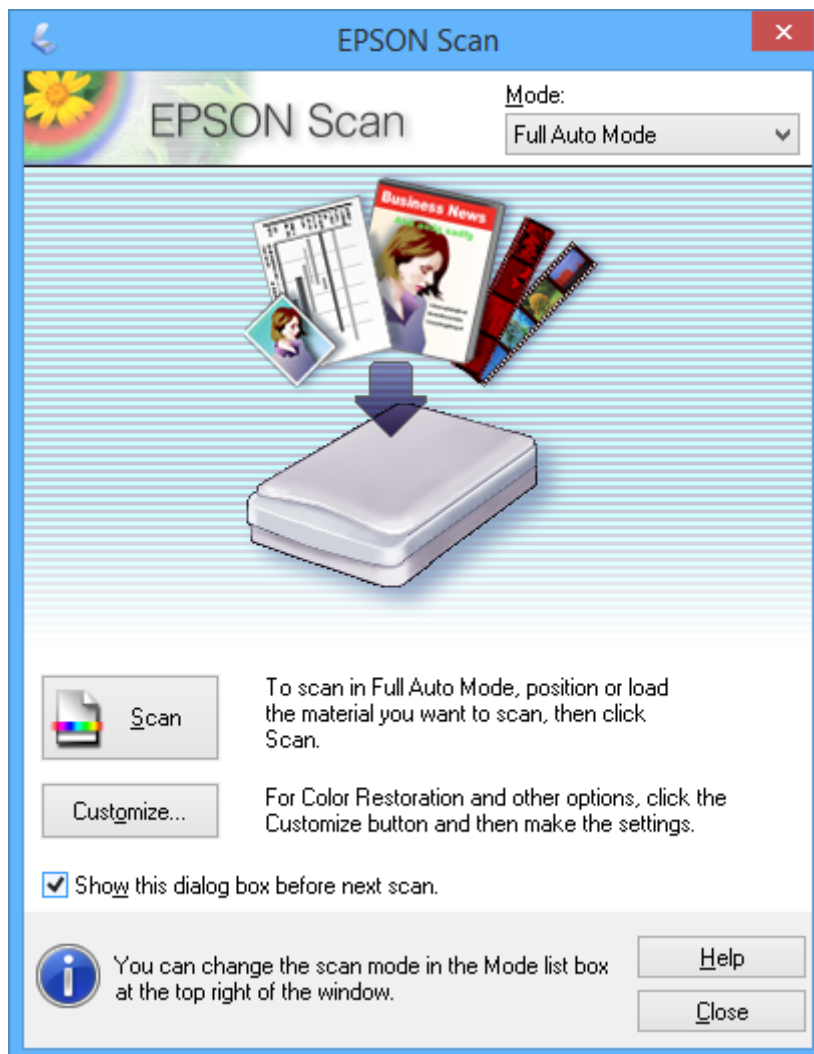

Digitalização

Digitalizar com um tamanho especificado (Modo Escritório)

Pode digitalizar originais com um tamanho especificado sem pré-visualizar. Seleccione **Modo Escritório** na lista **Modo** do EPSON Scan.

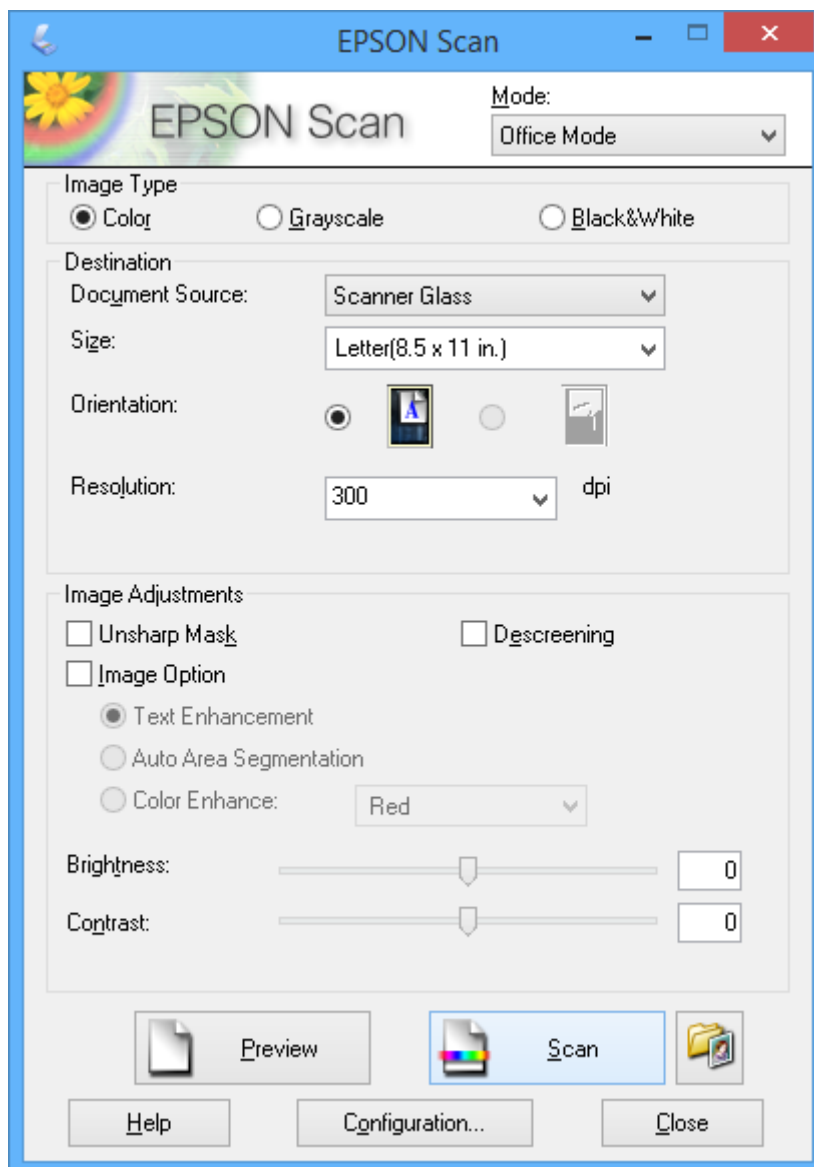

Digitalização

Digitalizar ajustando a qualidade da imagem (Modo Profissional)

Pode digitalizar imagens enquanto ajusta a qualidade e a cor. Este modo é recomendado para utilizadores avançados. Seleccione **Modo Profissional** na lista **Modo** do EPSON Scan.

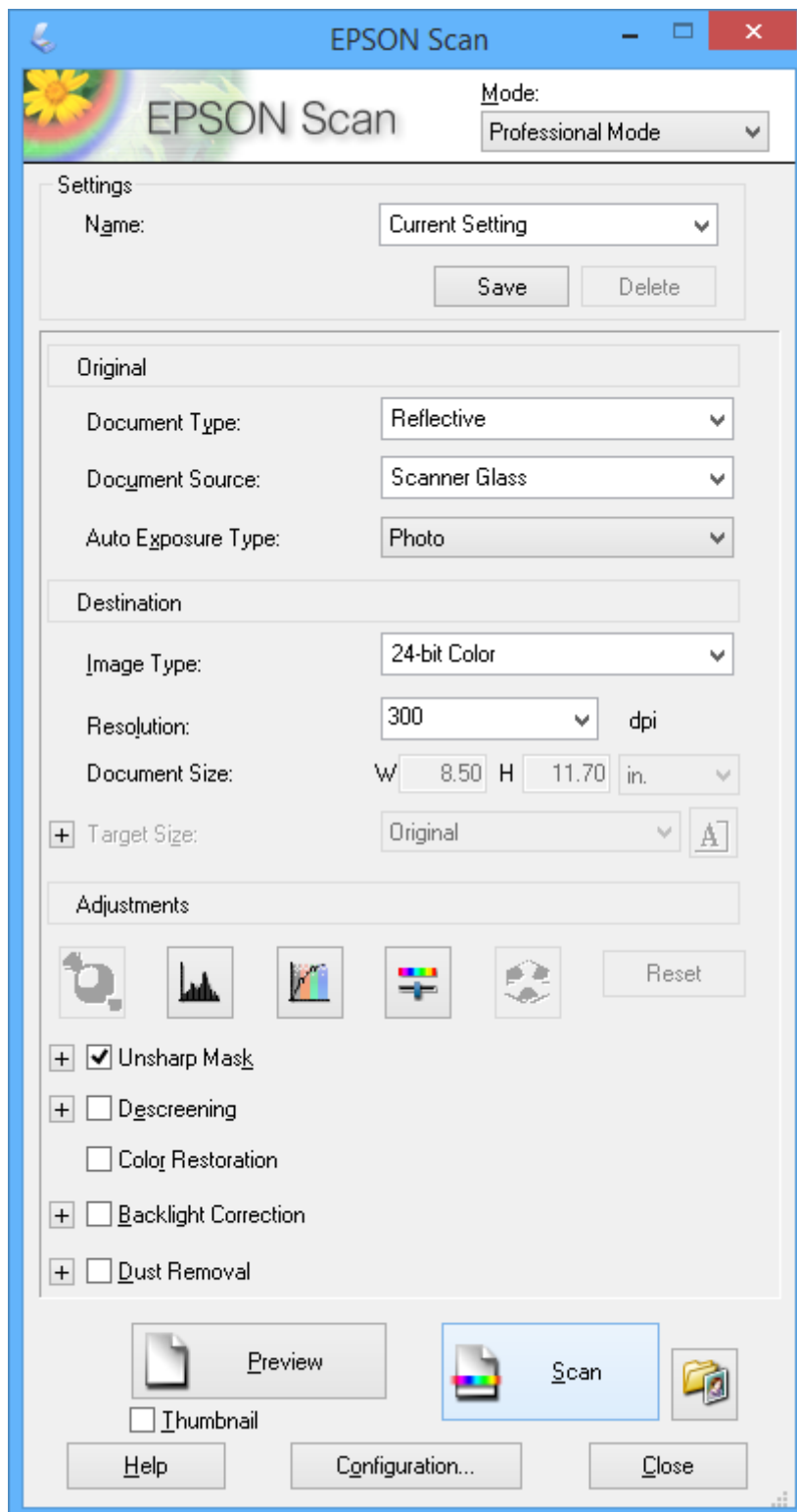

Digitalizar de dispositivos inteligentes

O Epson iPrint é uma aplicação que lhe permite digitalizar fotografias e documentos através de um dispositivo inteligente, como um smartphone ou tablet, que esteja ligado à mesma rede sem fios que a impressora. Pode guardar os dados digitalizados num dispositivo inteligente ou em serviços Nuvem, enviá-los por e-mail ou imprimi-los.

Pode instalar o Epson iPrint no dispositivo inteligente através do URL ou código QR seguinte:

<http://ipr.to/a>



Utilizar o Epson iPrint

Inicie o Epson iPrint no dispositivo inteligente e seleccione o item que pretende utilizar no ecrã inicial.

Os ecrãs que se seguem estão sujeitos a alterações sem aviso prévio.

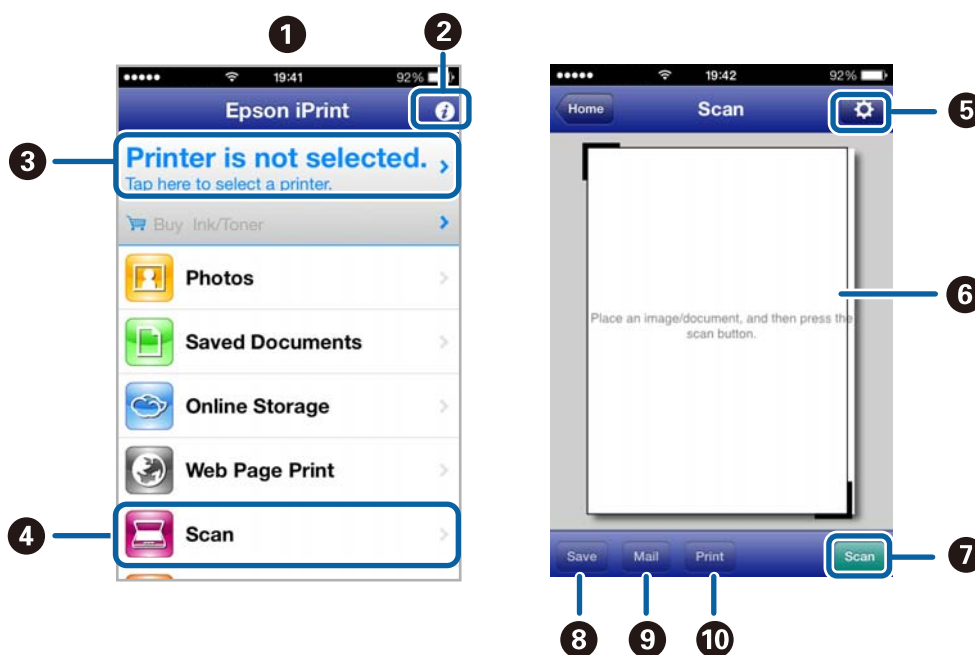

1	Ecrã inicial apresentado quando a aplicação é iniciada.
2	Apresenta informações sobre como configurar a impressora e perguntas frequentes.
3	Apresenta o ecrã onde pode seleccionar a impressora e efectuar definições da impressora. Depois de seleccionar a impressora, não é necessário voltar a seleccioná-la da próxima vez.
4	Apresenta o ecrã de digitalização.
5	Apresenta o ecrã onde pode efectuar definições de digitalização, como resolução.
6	Apresenta imagens digitalizadas.

Digitalização

7	Inicia a digitalização.
8	Apresenta o ecrã onde pode guardar dados digitalizados num dispositivo inteligente ou em serviços Nuvem.
9	Apresenta o ecrã onde pode enviar dados digitalizados por e-mail.
10	Apresenta o ecrã onde pode imprimir dados digitalizados.

Informações relacionadas

- ➔ [“Utilizar o Epson iPrint” na página 62](#)
- ➔ [“Serviço Epson Connect” na página 93](#)

Substituição de tinteiros

Verificação dos níveis de tinta

É possível verificar os níveis de tinta aproximados no painel de controlo ou no computador.

Verificar os níveis de tinta - Painel de controlo

1. Introduza **Configurar** no ecrã inicial utilizando o botão ◀ ou ▶ e, de seguida, prima o botão OK.
2. Selecciona **Níveis das Tintas**, utilizando o botão ◀ ou ▶ e, de seguida, prima o botão OK.

Verificar os níveis de tinta - Windows

1. Aceda à janela do controlador da impressora.
2. Clique em **EPSON Status Monitor 3** no separador **Manutenção**.

Nota:

*Se o EPSON Status Monitor 3 estiver desactivado, clique em **Definições Aumentadas** no separador **Manutenção** e depois seleccione **Activar EPSON Status Monitor 3**.*

Informações relacionadas

➔ [“Controlador da impressora Windows” na página 95](#)

Verificação dos níveis de tinta - Mac OS X

1. Selecciona **Preferências do Sistema** a partir do  menu > **Impressoras e Digitalizadores** (ou **Impressão e digitalização, Impressão e Fax**) e seleccione a impressora.
2. Clique em **Opções e acessórios** > **Utilitário** > **Abrir utilitário de impressora**.
3. Clique em **EPSON Status Monitor**.

Códigos dos tinteiros

A Epson recomenda a utilização de tinteiros genuínos Epson. A Epson não pode garantir a qualidade ou fiabilidade de tinteiros que não sejam genuínos. A utilização de tinta não genuína pode causar danos não abrangidos pelas garantias da Epson e, em determinadas circunstâncias, pode provocar funcionamento incorrecto da impressora. A informação sobre os níveis de tinta não genuína pode não ser apresentada.

Em seguida, apresentamos os códigos para os tinteiros genuínos Epson.

Substituição de tinteiros

Produto	Ícone	BK (Black (Preto))	PBK (Photo Black (Preto fotográfico))	C (Cyan (Ciano))	M (Magenta)	Y (Yellow (Amarelo))
XP-520	Urso polar 	26 26XL ^{*1}	26 26XL ^{*1}	26 26XL ^{*1}	26 26XL ^{*1}	26 26XL ^{*1}
XP-520 ^{*2}	–	273 273XL ^{*1}	273 273XL ^{*1}	273 273XL ^{*1}	273 273XL ^{*1}	273 273XL ^{*1}

*1 "XL" indica um tinteiro grande.

*2 Para Austrália e Nova Zelândia.

Nota:

- Nem todos os tinteiros estão disponíveis em todas as regiões.
- Para obter mais informações sobre o rendimento dos tinteiros Epson, visite o Website seguinte.
<http://www.epson.eu/pageyield>

Precauções de manuseamento dos tinteiros

Leia as instruções seguintes antes de substituir tinteiros.

Precauções de manuseamento

- Guarde os tinteiros a temperatura ambiente normal e mantenha-os afastados de luz solar directa.
- A Epson recomenda a utilização do tinteiro antes da data indicada na embalagem.
- Para melhores resultados, utilize o tinteiro nos seis meses seguintes à abertura da embalagem.
- Para obter melhores resultados, armazene as embalagens dos tinteiros na vertical.
- Depois de retirar o tinteiro guardado de um local frio, deixe-o aquecer à temperatura ambiente pelo menos durante três horas antes de o utilizar.
- Não abra a embalagem do tinteiro até decidir instalá-lo na impressora. O tinteiro é embalado em vácuo para garantir a fiabilidade. Se deixar o tinteiro fora da embalagem por muito tempo antes da utilização, pode não ser possível imprimir normalmente.
- Não toque nas secções indicadas na ilustração. Se o fizer, poderá afectar o processo normal de funcionamento e de impressão.

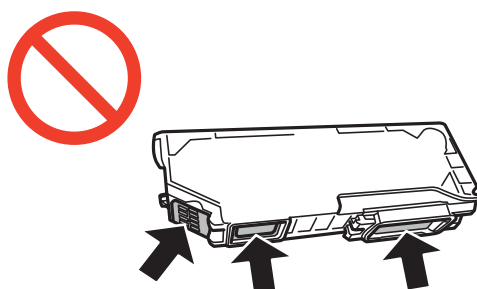

Substituição de tinteiros

- ❑ Instale todos os tinteiros, caso contrário, não poderá imprimir.
- ❑ Não substitua tinteiros com a alimentação desligada. Não mova as cabeças de impressão manualmente, dado que pode danificar a impressora.
- ❑ Após instalar o tinteiro, o indicador luminoso de alimentação continua intermitente enquanto a impressora estiver a carregar tinta. Não desligue a impressora durante o carregamento de tinta. Se o carregamento de tinta não for concluído, pode não ser possível imprimir.
- ❑ Não deixe a impressora sem os tinteiros instalados nem a desligue durante a substituição de tinteiros, caso contrário, a tinta remanescente nos jactos das cabeças de impressão seca e a impressão pode não ser viável.
- ❑ Tenha cuidado para não deixar pó ou quaisquer objectos dentro do suporte do tinteiro. Qualquer objecto no interior do suporte pode ter efeitos adversos nos resultados da impressão ou originar impossibilidade de impressão. Se qualquer objecto entrar no suporte, remova-o com precaução.
- ❑ Se remover o tinteiro da impressora para utilização posterior ou para o eliminar, certifique-se de que coloca a tampa na porta de fornecimento de tinta do tinteiro para impedir que a tinta seque ou que as áreas circundantes fiquem manchadas de tinta.

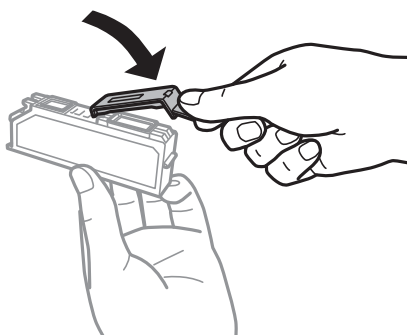

- ❑ Esta impressora utiliza tinteiros equipados com um chip verde que monitoriza informação, como por exemplo, a quantidade de tinta restante em cada tinteiro. Tal significa que, mesmo que o tinteiro seja removido da impressora antes de ficar vazio, ainda é possível utilizar o tinteiro após a sua reinserção na impressora. Contudo, ao reinserir um tinteiro, é possível que seja consumida alguma tinta para garantir o desempenho da impressora.
- ❑ Para obter eficiência máxima de tinta, remova o tinteiro apenas quando estiver preparado para o substituir. Os tinteiros com estado de tinta reduzido não podem ser utilizados se reinseridos.
- ❑ Para garantir qualidade de impressão de excelência e ajudar a proteger a cabeça de impressão, uma reserva variável de segurança permanece no tinteiro após a impressora assinalar a necessidade de substituição do tinteiro. Os rendimentos que lhe são apresentados não incluem esta reserva.
- ❑ Embora os tinteiros possam conter materiais reciclados, tal não afecta a função ou o desempenho da impressora.
- ❑ As especificações e o aspecto do tinteiro estão sujeitos a alteração para efeitos de melhoramento sem aviso prévio.
- ❑ Não desmonte nem remodele o tinteiro, caso contrário, poderá não conseguir imprimir normalmente.
- ❑ Não pode utilizar os tinteiros fornecidos com a impressora para a substituição.
- ❑ Os rendimentos apresentados podem variar consoante as imagens impressas, o tipo de papel utilizado, a frequência das impressões e condições ambientais, como a temperatura.
- ❑ Conclua rapidamente a substituição dos tinteiros. Não deixe a impressora sem os tinteiros instalados.

Substituição de tinteiros

Consumo de tinta

- ❑ Para manter o desempenho ideal das cabeças de impressão, é consumida alguma tinta de todos os tinteiros, não apenas durante a impressão, mas também durante operações de manutenção, como substituição de tinteiros e limpeza das cabeças de impressão.
- ❑ Quando imprimir a preto e branco (monocromático) ou em escala de cinzentos, poderão ser utilizadas tintas de cor em vez de tinta preta, dependendo das definições do tipo de papel ou da qualidade de impressão. Isto deve-se ao facto de ser utilizada uma mistura de tintas de cor para criar o preto.
- ❑ A tinta dos tinteiros fornecidos com a impressora é parcialmente utilizada durante a configuração inicial. Para produzir impressões de alta qualidade, a cabeça de impressão da impressora será totalmente carregada com tinta. Este processo só ocorre uma vez e consome uma certa quantidade de tinta, pelo que estes tinteiros podem imprimir menos páginas do que os tinteiros posteriores.

Substituir tinteiros



Aviso:

Tenha cuidado para não ficar com as mãos ou os dedos presos ao abrir ou fechar a unidade de digitalização. Caso contrário, poderão ocorrer ferimentos.



Importante:

Conclua rapidamente a substituição dos tinteiros. Não deixe a impressora sem os tinteiros instalados.

Nota:

Se substituir os tinteiros durante a operação de cópia, os originais podem sair do sítio. Prima o botão  para cancelar e substituir os originais.

1. Execute uma destas operações.

- ❑ Quando lhe for pedido que substitua tinteiros
Verifique qual dos tinteiros é necessário substituir e, de seguida, prima o botão OK. Seleccione **Trocar agora** utilizando o botão ▲ ou ▼ e prima o botão OK.
- ❑ Quando substituir tinteiros antes de estarem vazios
Aceda a **Configurar** no ecrã inicial com o botão ◀ ou ▶ e, em seguida, prima o botão OK. Seleccione **Manutenção** utilizando o botão ◀ ou ▶ e, de seguida, prima o botão OK. Seleccione **Substituição de tinteiro(s)** utilizando o botão ◀ ou ▶ e, de seguida, prima o botão OK. De seguida, prima o botão ◇.

Substituição de tinteiros

- Quando substituir o tinteiro preto, agite ligeiramente o novo tinteiro quatro ou cinco vezes e retire-o da respectiva embalagem. Quando substituir tinteiros de outras cores e o tinteiro preto fotográfico, retire os novos tinteiros de cores e o tinteiro preto fotográfico das respectivas embalagens sem os agitar.

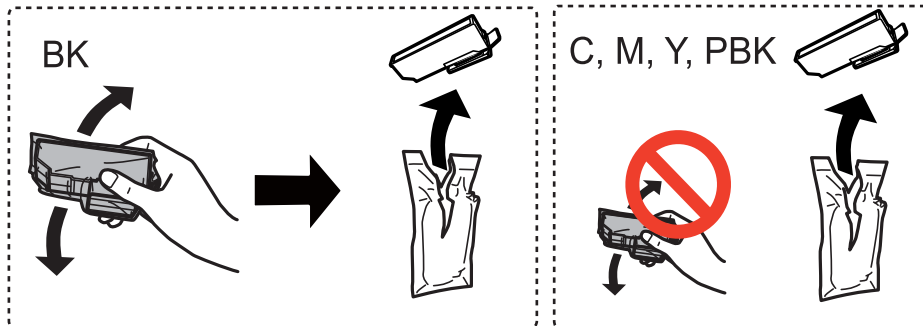

- Retire a tampa.

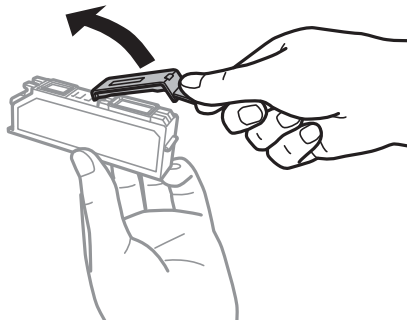

! Importante:

- ❑ Não toque nas secções indicadas na ilustração. Se o fizer, poderá afectar o processo normal de funcionamento e de impressão.

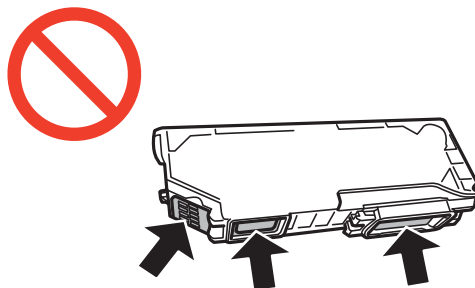

- ❑ Não agite os tinteiros após abrir a embalagem, já que pode ocorrer derramamento.

Substituição de tinteiros

- Abra a unidade de digitalização com a tampa do digitalizador fechada.

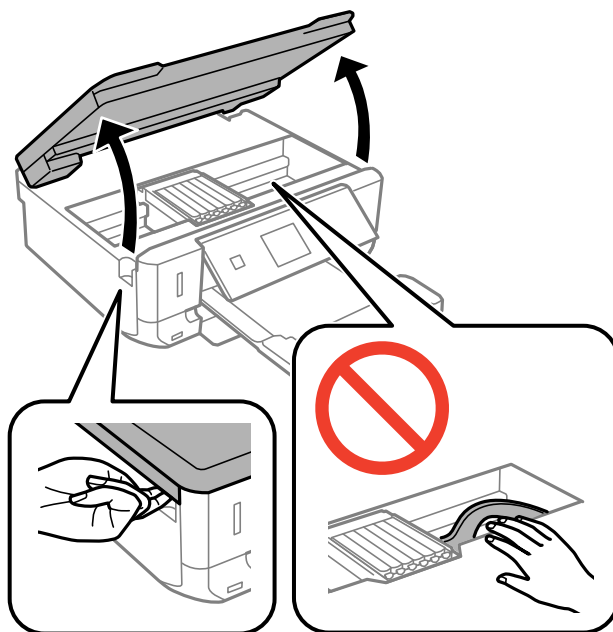

- Pressione a patilha para desbloquear o suporte dos tinteiros e retire o tinteiro na diagonal.

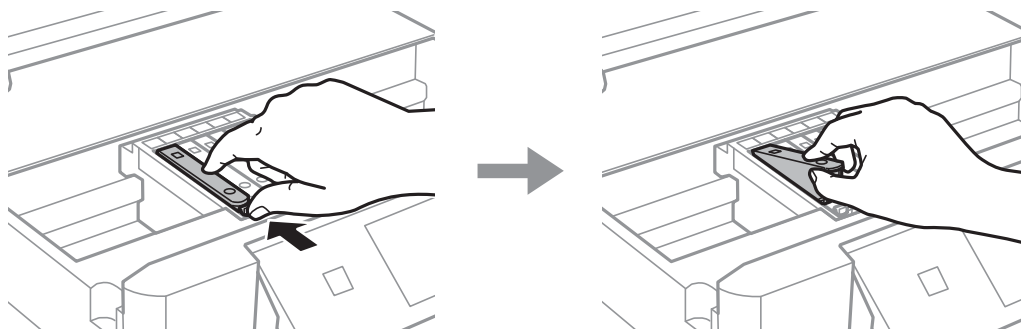

! **Importante:**

Se remover o tinteiro da impressora para utilização posterior ou para o eliminar, certifique-se de que coloca a tampa na porta de fornecimento de tinta do tinteiro para impedir que a tinta seque ou que as áreas circundantes fiquem manchadas de tinta.

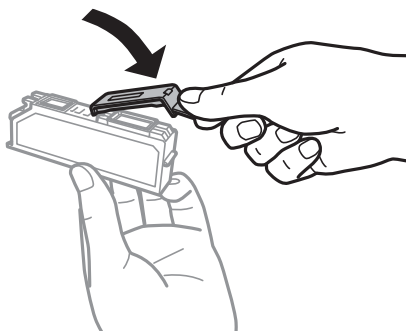

Substituição de tinteiros

6. Introduza o tinteiro na diagonal no suporte dos tinteiros e pressione-o ligeiramente para baixo até ouvir um clique.

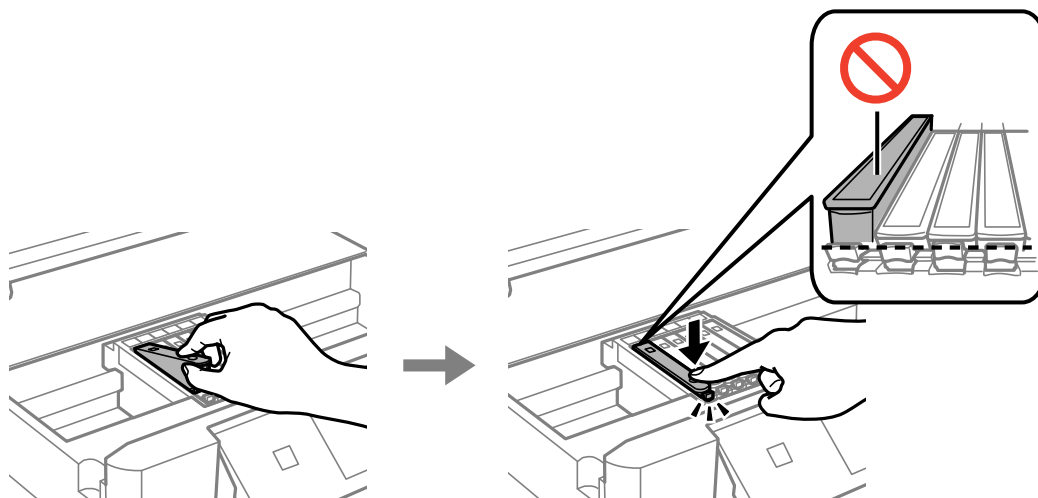

7. Feche a unidade de digitalização e prima o botão .

8. Siga as instruções apresentadas no ecrã.



Importante:

Após instalar o tinteiro, o indicador luminoso de alimentação continua intermitente enquanto a impressora estiver a carregar tinta. Não desligue a impressora durante o carregamento de tinta. Se o carregamento de tinta não for concluído, pode não ser possível imprimir.

Nota:

Coloque os tinteiros usados num saco de plástico e elimine-os de acordo com a legislação e regulamentos locais.

Informações relacionadas

- ➔ [“Códigos dos tinteiros” na página 78](#)
- ➔ [“Precauções de manuseamento dos tinteiros” na página 79](#)

Imprimir temporariamente com tinta preta

Se a tinta de cor ou a tinta preto fotográfico acabar e ainda houver tinta preta quando imprimir a partir de um computador, pode utilizar as definições que se seguem para continuar a imprimir por um curto período de tempo utilizando apenas tinta preta.

- Tipo de papel: Papel Normal, Envelope
- Cor: **Escala de Cinzentos**
- Sem margens: Não seleccionado
- EPSON Status Monitor 3: Activado (apenas para Windows)

Dado que esta funcionalidade está disponível apenas por aproximadamente cinco dias, substitua o tinteiro vazio logo que possível.

Substituição de tinteiros

Nota:

- ❑ Se o **EPSON Status Monitor 3** estiver desactivado, aceda ao controlador da impressora, clique em **Definições Aumentadas** no separador **Manutenção** e depois seleccione **Activar EPSON Status Monitor 3**.
- ❑ O período disponível varia consoante as condições de utilização.

Imprimir temporariamente com tinta preta — Windows

1. Quando a janela seguinte for apresentada, cancele a impressão.

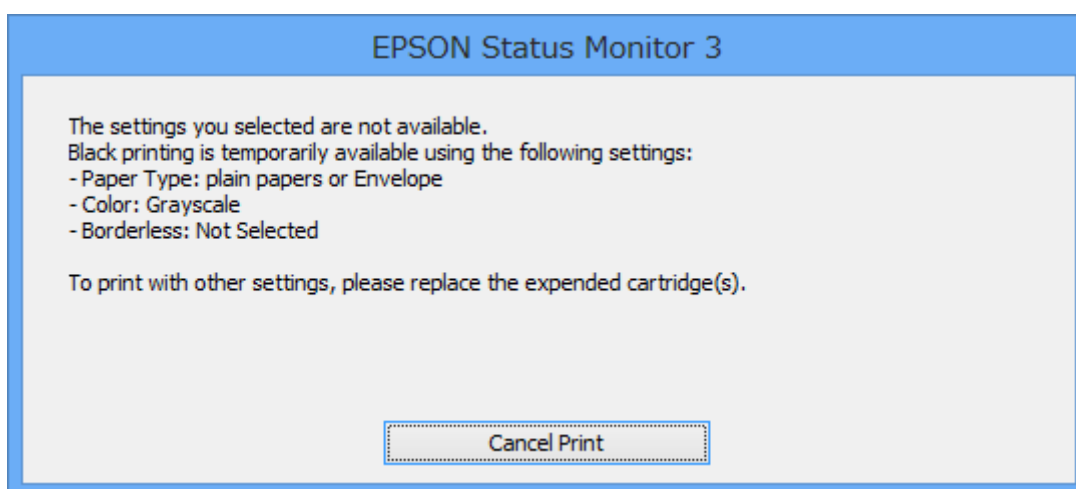
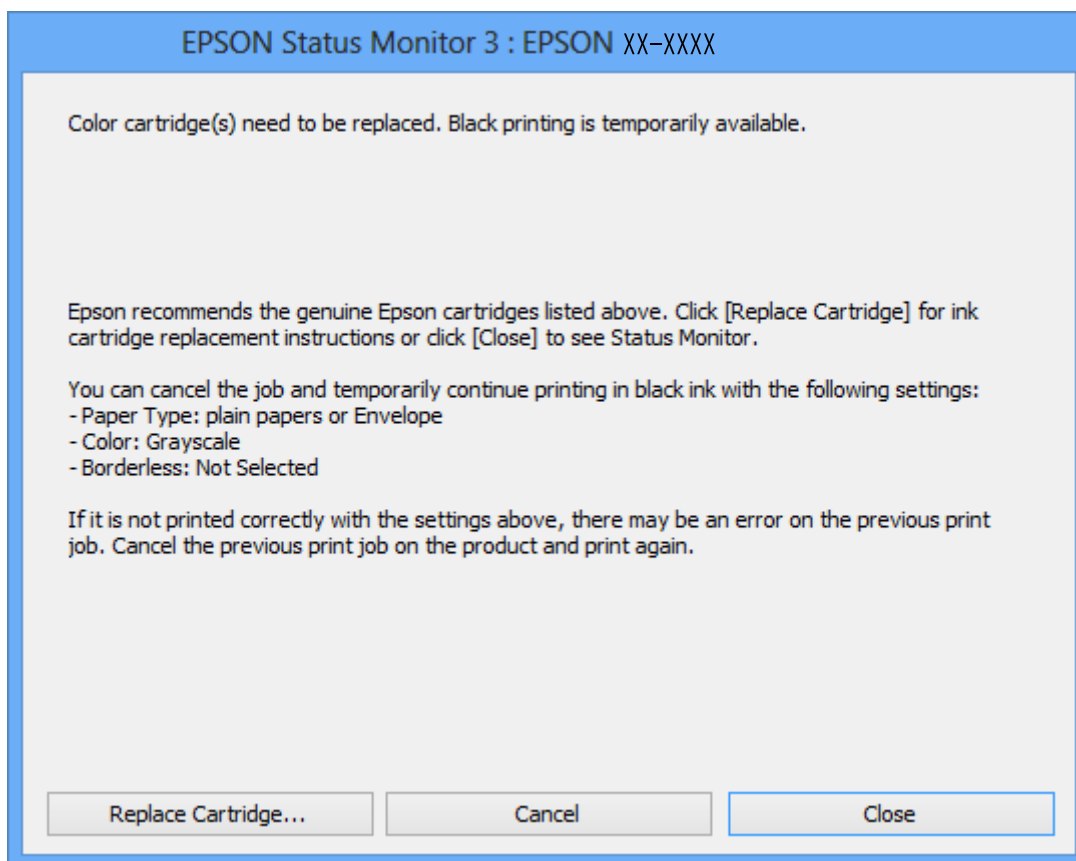

Nota:

Se não conseguir cancelar a impressão através do computador, cancele-a utilizando o painel de controlo da impressora.

Substituição de tinteiros

2. Aceda à janela do controlador da impressora.
3. Remova a selecção de **Sem margens** no separador **Principal**.
4. Selecciona **Papel Normal** ou **Envelope** para a definição **Tipo de Papel** no separador **Principal**.
5. Selecciona **Escala de Cinzentos**.
6. Defina os outros itens nos separadores **Principal** e **Mais Opções** conforme necessário e, de seguida, clique **OK**.
7. Clique em **Imprimir**.
8. Clique em **Imprimir a preto** na janela apresentada.

Informações relacionadas

- ➔ [“Carregar papel no Alimentador de Papel” na página 28](#)
- ➔ [“Noções básicas de impressão - Windows” na página 44](#)

Imprimir temporariamente com tinta preta — Mac OS X

Nota:

Para utilizar esta função numa rede, efectue a ligação com **Bonjour**.

1. Clique no ícone da impressora no **Cais**.
2. Cancele o trabalho.
 - De Mac OS X v10.8.x a Mac OS X v10.9.x
Clique  junto da barra de progresso.
 - De Mac OS X v10.6.x a v10.7.x
Clique em **Apagar**.

Nota:

Se não conseguir cancelar a impressão através do computador, cancele-a utilizando o painel de controlo da impressora.

3. Selecciona **Preferências do Sistema** a partir do menu  > **Impressoras e Digitalizadores** (ou **Impressão e Digitalização, Impressão e Fax**) e, de seguida, selecciona a impressora. Clique em **Opções e acessórios** > **Opções** (ou **Controlador**).
4. Selecciona **Sim** como a definição de **Permitir impressão a preto temporária**.
5. Aceda à caixa de diálogo de impressão.
6. Selecciona **Definições de Impressão** no menu instantâneo.
7. Selecciona um tamanho de papel, excepto um tamanho sem margens, para a definição **Formato**.
8. Selecciona **Papel Normal** ou **Envelope** para a definição **Papel**.
9. Selecciona **Escala de Cinzentos**.

Substituição de tinteiros

10. Configure os outros itens conforme necessário.
11. Clique em **Imprimir**.

Informações relacionadas

- ➔ “Carregar papel no Alimentador de Papel” na página 28
- ➔ “Noções básicas de impressão - Mac OS X” na página 45

Poupar tinta preta quando houver pouca tinta preta (apenas para Windows)

Quando a tinta preta estiver a acabar e houver tinta de cor suficiente, pode utilizar uma mistura de tintas de cor para criar o preto. Pode continuar a imprimir enquanto prepara um tinteiro preto de substituição.

Esta função só está disponível quando efectuar as definições seguintes no controlador da impressora.

- Tipo de Papel: **Papel Normal**
- Qualidade: **Normal**
- EPSON Status Monitor 3: Activado

Nota:

- Se o **EPSON Status Monitor 3** estiver desactivado, aceda ao controlador da impressora, clique em **Definições Aumentadas** no separador **Manutenção** e depois seleccione **Activar EPSON Status Monitor 3**.
- O preto composto tem um aspecto ligeiramente diferente do preto puro. Além disso, a velocidade de impressão é reduzida.
- Para manter a qualidade da cabeça de impressão, também é consumida tinta preta.

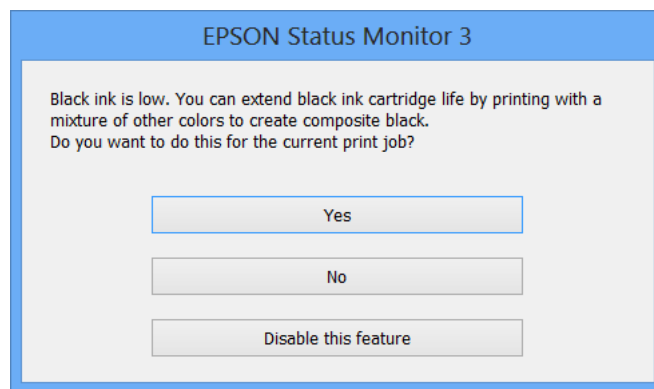

Menu	Descrições
Sim	Selecione para utilizar uma mistura de tintas de cores e tinta preto fotográfico para criar o preto. Esta janela é apresentada da próxima vez que imprimir um trabalho semelhante.
Não	Selecione para continuar a utilizar a tinta preta restante. Esta janela é apresentada da próxima vez que imprimir um trabalho semelhante.
Desactivar esta função	Selecione para continuar a utilizar a tinta preta restante. Esta janela não é apresentada até substituir o tinteiro preto e este voltar a ficar com pouca tinta.

Melhorar a qualidade de impressão e digitalização

Verificar e limpar a cabeça de impressão

Se os jactos estiverem obstruídos, as impressões ficam desvanecidas, há linhas visíveis ou aparecem cores inesperadas. Se a qualidade de impressão tiver diminuído, utilize a função de verificação dos jactos e verifique se estes estão obstruídos. Se os jactos estiverem obstruídos, limpe a cabeça de impressão.

 **Importante:**

Não abra a unidade de digitalização nem desligue a impressora durante a limpeza das cabeças. Se a limpeza das cabeças não for concluída, pode não ser possível imprimir.

Nota:

- Dado que a limpeza da cabeça de impressão consome alguma tinta, proceda à limpeza apenas se a qualidade diminuir.
- Quando o nível de tinta for reduzido, é possível que não consiga limpar a cabeça de impressão. Substitua o tinteiro adequado em primeiro lugar.
- Se a qualidade de impressão não melhorar após repetir a verificação de jactos e a limpeza das cabeças cerca de duas vezes, aguarde pelo menos seis horas sem imprimir e, de seguida, execute novamente a verificação de jactos e repita a limpeza das cabeças, se necessário. Se a impressora imprimir durante a espera, aumente o tempo de espera. Recomendamos que desligue a impressora. Se a qualidade de impressão ainda não tiver melhorado, contacte a assistência da Epson.
- Para evitar que a cabeça de impressão seque, desligue sempre a impressora premindo o botão .
- Para manter a cabeça de impressão a funcionar nas melhores condições, recomendamos que imprima regularmente algumas páginas.

Verificar e limpar a cabeça de impressão - Painel de controlo

1. Carregue papel normal de tamanho A4 na impressora.
2. Introduza **Configurar** no ecrã inicial utilizando o botão ◀ ou ▶ e, de seguida, prima o botão OK.
3. Selecione **Manutenção** utilizando o botão ◀ ou ▶ e, de seguida, prima o botão OK.
4. Selecione **Verificação de Jactos** utilizando o botão ◀ ou ▶ e, de seguida, prima o botão OK.
5. Siga as instruções no ecrã para imprimir o padrão de verificação dos jactos.

Melhorar a qualidade de impressão e digitalização

6. Compare a qualidade do padrão de verificação impresso com a amostra apresentada abaixo.

- Todas as linhas estão impressas: Os jactos das cabeças de impressão não estão obstruídos. Seleccione **Não** utilizando o botão ▲ ou ▼ e prima o botão OK.

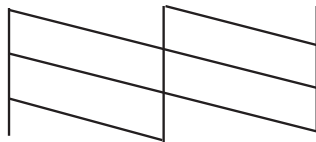

- Existem linhas com falhas ou segmentos em falta: Os jactos das cabeças de impressão podem estar obstruídos. Siga para o próximo passo.

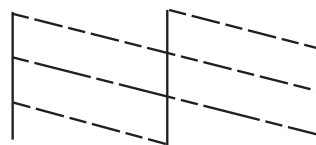

Nota:

O padrão de teste pode variar consoante o modelo.

7. Seleccione **Sim** utilizando o botão ▼ ou ▲ e, de seguida, prima o botão OK.
8. Siga as instruções no ecrã para limpar a cabeça de impressão.
9. Quando a limpeza terminar, seleccione **Verif. de Jactos** utilizando o botão ▼ ou ▲ e siga as instruções no ecrã para voltar a imprimir o padrão de verificação dos jactos. Repita a limpeza e impressão do padrão até que as linhas sejam completamente impressas.

Informações relacionadas

- ➔ [“Carregar papel no Alimentador de Papel” na página 28](#)

Verificar e limpar as cabeças de impressão — Windows

1. Carregue papel normal A4 na impressora.
2. Aceda à janela do controlador da impressora.
3. Clique em **Verificação dos Jactos** no separador **Manutenção**.
4. Siga as instruções apresentadas no ecrã.

Informações relacionadas

- ➔ [“Carregar papel no Alimentador de Papel” na página 28](#)
- ➔ [“Controlador da impressora Windows” na página 95](#)

Verificar e limpar as cabeças de impressão — Mac OS X

1. Carregue papel normal A4 na impressora.
2. Seleccione **Preferências do Sistema** a partir do menu  > **Impressoras e Digitalizadores (ou Impressão e digitalização)** **Impressão e Fax** e, de seguida, seleccione a impressora.
3. Clique em **Opções e acessórios** > **Utilitário** > **Abrir utilitário de impressora**.
4. Clique em **Verificação dos Jactos**.
5. Siga as instruções apresentadas no ecrã.

Informações relacionadas

➔ [“Carregar papel no Alimentador de Papel” na página 28](#)

Alinhar as cabeças de impressão

Se reparar em linhas verticais desalinhadas ou imagens desfocadas, alinhe as cabeças de impressão.

Alinhar a cabeça de impressão - Painel de controlo

1. Carregue papel normal de tamanho A4 na impressora.
2. Introduza **Configurar** no ecrã inicial utilizando o botão ◀ ou ▶ e, de seguida, prima o botão OK.
3. Seleccione **Manutenção** utilizando o botão ◀ ou ▶ e, de seguida, prima o botão OK.
4. Seleccione **Alinh. cabeça** utilizando o botão ◀ ou ▶ e, de seguida, prima o botão OK.
5. Siga as instruções no ecrã para imprimir o padrão de alinhamento.
6. Siga as instruções no ecrã para alinhar a cabeça de impressão. Procure e seleccione o número do padrão mais sólido em cada grupo com o botão ▲ ou ▼ e, de seguida, prima o botão OK.

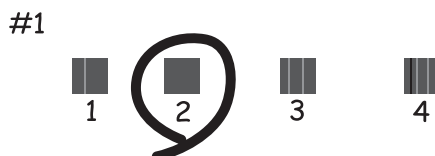

Nota:

- ❑ O padrão de teste pode variar consoante o modelo.
- ❑ Se a qualidade de impressão não melhorar, alinhe a cabeça de impressão através de um computador.

Informações relacionadas

➔ [“Carregar papel no Alimentador de Papel” na página 28](#)

Alinhar as cabeças de impressão — Windows

1. Carregue papel normal A4 na impressora.
2. Aceda à janela do controlador da impressora.
3. Clique em **Alinhamento das Cabeças** no separador **Manutenção**.
4. Siga as instruções apresentadas no ecrã.

Informações relacionadas

➔ [“Carregar papel no Alimentador de Papel” na página 28](#)

➔ [“Controlador da impressora Windows” na página 95](#)

Alinhar as cabeças de impressão — Mac OS X

1. Carregue papel normal A4 na impressora.
2. Seleccione **Preferências do Sistema** a partir do menu  > **Impressoras e Digitalizadores (ou Impressão e digitalização) Impressão e Fax** e, de seguida, seleccione a impressora.
3. Clique em **Opções e acessórios** > **Utilitário** > **Abrir utilitário de impressora**.
4. Clique em **Alinhamento das Cabeças**.
5. Siga as instruções apresentadas no ecrã.

Informações relacionadas

➔ [“Carregar papel no Alimentador de Papel” na página 28](#)

Limpar o caminho do papel

Quando as impressões ficarem manchadas ou amarrotadas ou o papel não for alimentado correctamente, limpe o rolo no interior. Não pode utilizar a folha de limpeza fornecida com o papel.

Importante:

Não utilize lenços de papel para limpar o interior da impressora. Os jactos das cabeças de impressão podem ficar obstruídos com pêlos e resíduos do tecido.

1. Certifique-se de que não há pó ou manchas no vidro do scanner e na tampa do digitalizador.
2. Carregue papel normal de tamanho A4 no alimentador de papel.

Melhorar a qualidade de impressão e digitalização

3. Inicie a cópia sem colocar o original.

Nota:

Repita este procedimento até o papel não ficar manchado com tinta.

Informações relacionadas

- ➔ [“Carregar papel no Alimentador de Papel” na página 28](#)
- ➔ [“Noções básicas de cópia” na página 67](#)

Limpar o Vidro do scanner

Quando as cópias ou as imagens digitalizadas estiverem sujas ou amarrutadas, limpe o vidro do scanner.



Importante:

Nunca utilize álcool ou diluente para limpar a impressora. Estes produtos químicos podem danificar a impressora.

1. Abra a tampa do digitalizador.

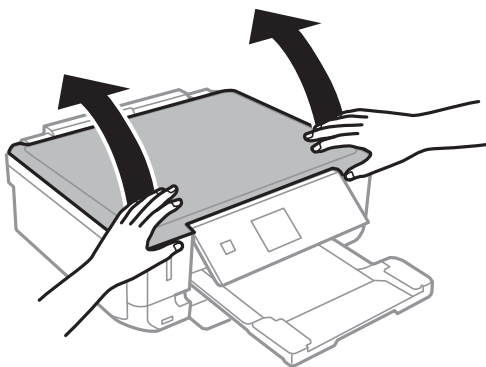

2. Utilize um pano macio e limpo para limpar a superfície do vidro do scanner.

Nota:

- Se a superfície de vidro estiver manchada com gordura ou outro material difícil de remover, utilize uma pequena quantidade de limpavidros e um pano macio para remover as manchas. Limpe bem todo o líquido restante.
- Não exerça demasiada pressão sobre a superfície de vidro.
- Tenha cuidado para não riscar ou danificar a superfície do vidro. Uma superfície de vidro danificada pode reduzir a qualidade da digitalização.

Aplicações e informação do serviço de rede

Serviço Epson Connect

Se utilizar o Epson Connect, pode imprimir através do seu smartphone, tablet ou portátil, em qualquer altura e praticamente em qualquer lugar.

As funções que se seguem estão disponíveis para a impressora.

Email Print	Impressão remota do Epson iPrint	Scan to Cloud	Remote Print Driver
✓	✓	-	✓

Consulte o sítio web do portal Epson Connect para detalhes.

<https://www.epsonconnect.com/>

<http://www.epsonconnect.eu> (Apenas na Europa)

Web Config

A Web Config é uma aplicação que permite gerir o estado ou as definições da impressora num browser da Web a partir de um computador ou dispositivo inteligente. É possível confirmar o estado da impressora ou alterar as definições de rede e da impressora. Para utilizar a Web Config, ligue a impressora e o dispositivo à mesma rede.

Nota:

São suportados os seguintes browsers.

SO	Browser
Windows XP ou posterior.	Internet Explorer 8 ou posterior, Firefox*, Chrome*
Mac OS X v10.6.x ou posterior.	Safari*, Firefox*, Chrome*
iOS*	Safari*
Android 2.3 ou posterior.	Browser predefinido
Chrome OS*	Browser predefinido

*: Utilize a versão mais recente.

Executar o Web Config num browser Web

1. Verifique o endereço IP da impressora.

Selecione **Configurar > Definições de rede > Impr. Estado Rede** no painel de controlo e, em seguida, prima o botão  ou OK. Verifique o endereço IP da impressora na folha de estado impressa.

Aplicações e informação do serviço de rede

2. Inicie um browser Web a partir de um computador ou dispositivo inteligente e, de seguida, introduza o endereço IP da impressora.

Formato:

IPv4: http://endereço IP da impressora/

IPv6: http://[endereço IP da impressora]/

Exemplos:

IPv4: http://192.168.100.201/

IPv6: http://[2001:db8::1000:1]/

Nota:

Ao utilizar o dispositivo inteligente, pode também executar o Web Config através do ecrã de manutenção do Epson iPrint.

Informações relacionadas

➔ [“Utilizar o Epson iPrint” na página 62](#)

Executar a Web Config no Windows

1. Aceda ao ecrã de dispositivos e impressora no Windows.
 - Windows 8.1/Windows 8
Selecione **Ambiente de trabalho > Definições > Painel de controlo > Ver dispositivos e impressoras em Hardware e som** (ou em **Hardware**).
 - Windows 7
Selecione **Ambiente de trabalho > Definições > Painel de controlo > Ver dispositivos e impressoras em Hardware e som**.
 - Windows Vista
Clique no botão iniciar, selecione **Painel de Controlo > Impressoras em Hardware e som**.
2. Clique com o botão direito na impressora e selecione **Propriedades**.
3. Selecione o separador **Web Service** e clique no URL.

Executar a Web Config no Mac OS X

1. Selecione **Preferências do Sistema** a partir do menu  > **Impressoras e Digitalizadores (ou Impressão e digitalização) Impressão e Fax** e, de seguida, selecione a impressora.
2. Clique em **Opções e acessórios > Apresentar página web da impressora**.

Aplicações necessárias

Controlador da impressora Windows

O controlador da impressora é uma aplicação que controla a impressora de acordo com os comandos de impressão de outras aplicações. Efectuar definições no controlador da impressora proporciona os melhores resultados de impressão. Pode também verificar o estado da impressora ou mantê-la com um nível de funcionamento de topo através do utilitário do controlador da impressora.

Nota:

Pode alterar o idioma do controlador da impressora. Seleccione o idioma que pretende utilizar na definição **Idioma do separador Manutenção**.

Aceder ao controlador da impressora a partir de aplicações

Para efectuar definições que se aplicam apenas à aplicação que está a utilizar, utilize essa aplicação.

Seleccione **Impressão** ou **Configurar impressão** no menu **Ficheiro**. Seleccione a sua impressora e clique em **Preferências** ou **Propriedades**.

Nota:

As operações diferem consoante a aplicação. Consulte a ajuda da aplicação para obter detalhes.

Aceder ao controlador da impressora a partir do painel de controlo

Para efectuar definições aplicáveis a todas as aplicações, aceda a partir do painel de controlo.

Windows 8.1/Windows 8

Seleccione **Ambiente de trabalho > Definições > Painel de controlo > Ver dispositivos e impressoras em Hardware e som**. Clique com o botão do lado direito do rato na impressora ou mantenha premido e, de seguida, seleccione **Preferências de impressão**.

Windows 7

Clique no botão iniciar e seleccione **Painel de controlo > Ver dispositivos e impressoras em Hardware e som**. Clique com o botão do lado direito do rato na impressora e seleccione **Preferências de impressão**.

Windows Vista

Clique no botão iniciar e seleccione **Painel de Controlo > Impressoras em Hardware e som**. Clique com o botão do lado direito do rato na impressora e seleccione **Preferências de impressão**.

Windows XP

Clique no botão iniciar e seleccione **Painel de Controlo > Impressoras e outro hardware > Impressoras e Faxes**. Clique com o botão do lado direito do rato na impressora e seleccione **Preferências de impressão**.

Aceder ao controlador da impressora através do ícone da impressora na barra de tarefas (Windows)

O ícone da impressora, situado na barra de tarefas do ambiente de trabalho, é um ícone de atalho que permite um acesso rápido ao controlador da impressora.

Se clicar no ícone da impressora e seleccionar **Definições da Impressora**, pode aceder à janela de definições da impressora igual à apresentada no painel de controlo. Se fizer duplo clique neste ícone, pode verificar o estado da impressora.

Nota:

Se o ícone da impressora não aparecer na barra de tarefas, aceda à janela do controlador da impressora, clique em **Preferências** no separador **Manutenção** e depois seleccione **Registar o ícone de atalho na barra de tarefas**.

Aplicações e informação do serviço de rede

Guia do controlador da impressora do Windows

Está disponível ajuda no controlador da impressora para Windows. Para ver explicações dos itens de definição, clique com o botão direito em cada item e, de seguida, clique em **Ajuda**.

Separador Principal

Pode efectuar definições básicas de impressão, como tipo de papel ou tamanho do papel.

Pode também efectuar definições para imprimir em ambos os lados do papel ou para imprimir várias páginas numa folha.

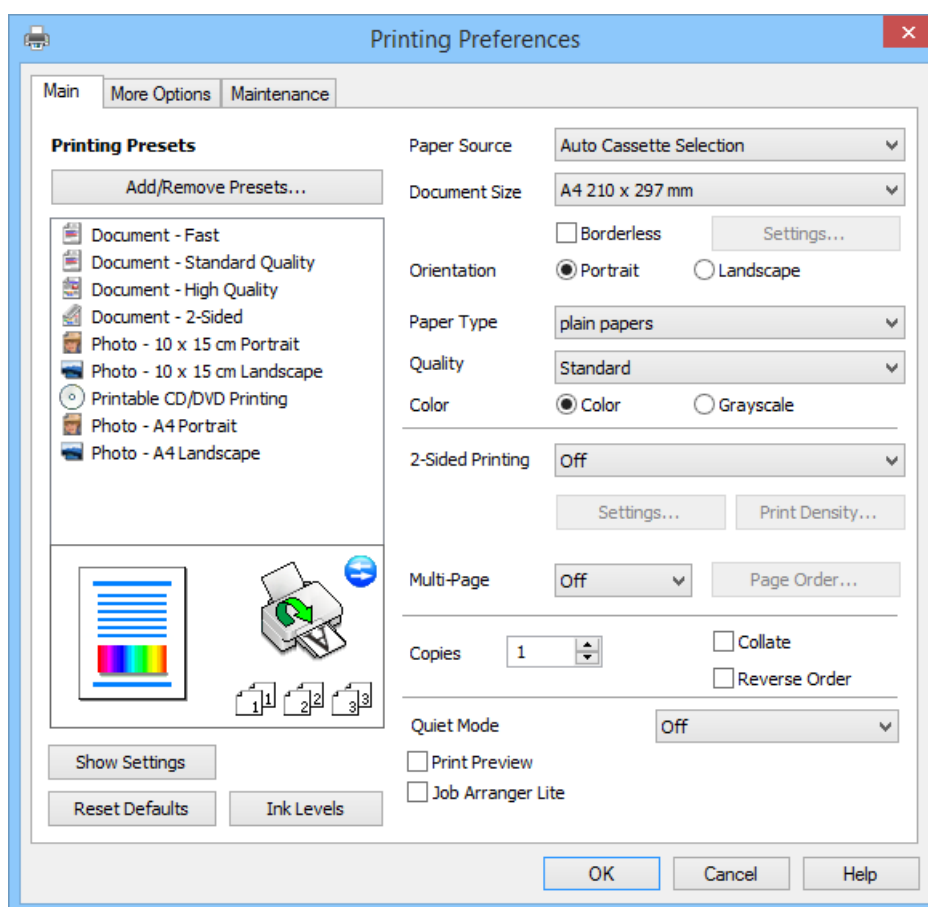

Aplicações e informação do serviço de rede

Separador Mais Opções

Pode seleccionar opções de impressão e esquema adicionais, como alterar o tamanho de uma impressão ou fazer correcções de cor.

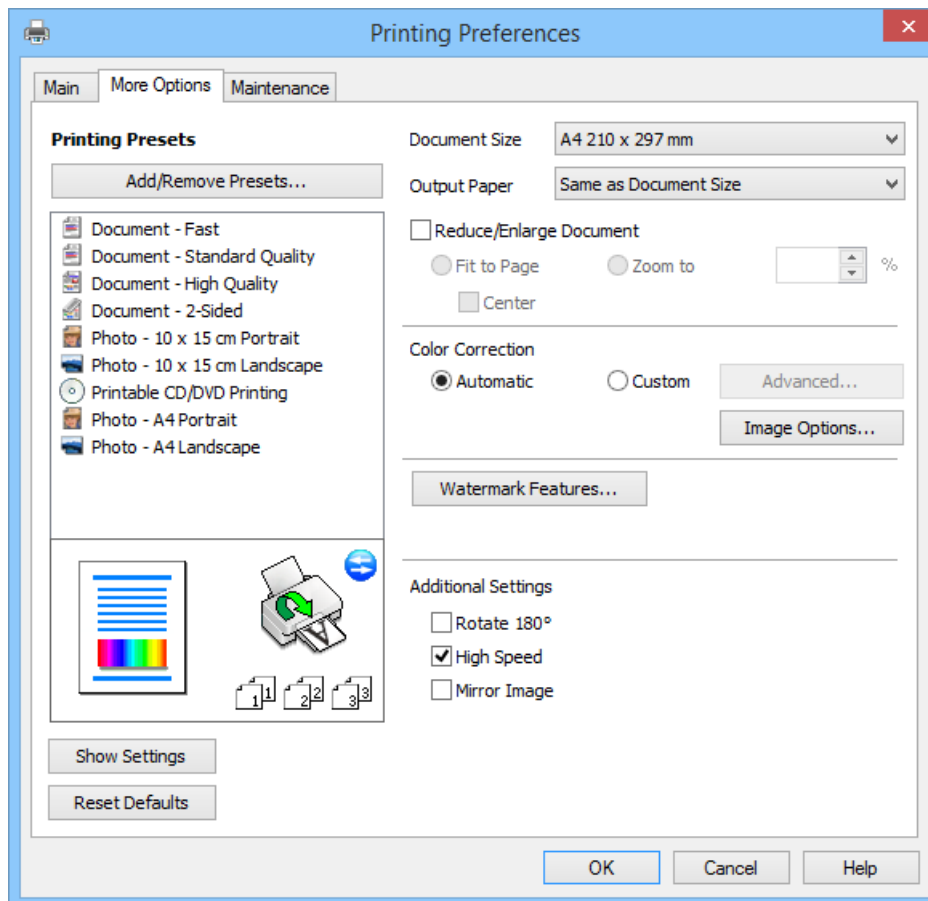

Aplicações e informação do serviço de rede

Separador Manutenção

Pode verificar os níveis de tinta aproximados e informações de erros, bem como efectuar a manutenção da impressora através da verificação dos jactos ou da limpeza da cabeça de impressão.

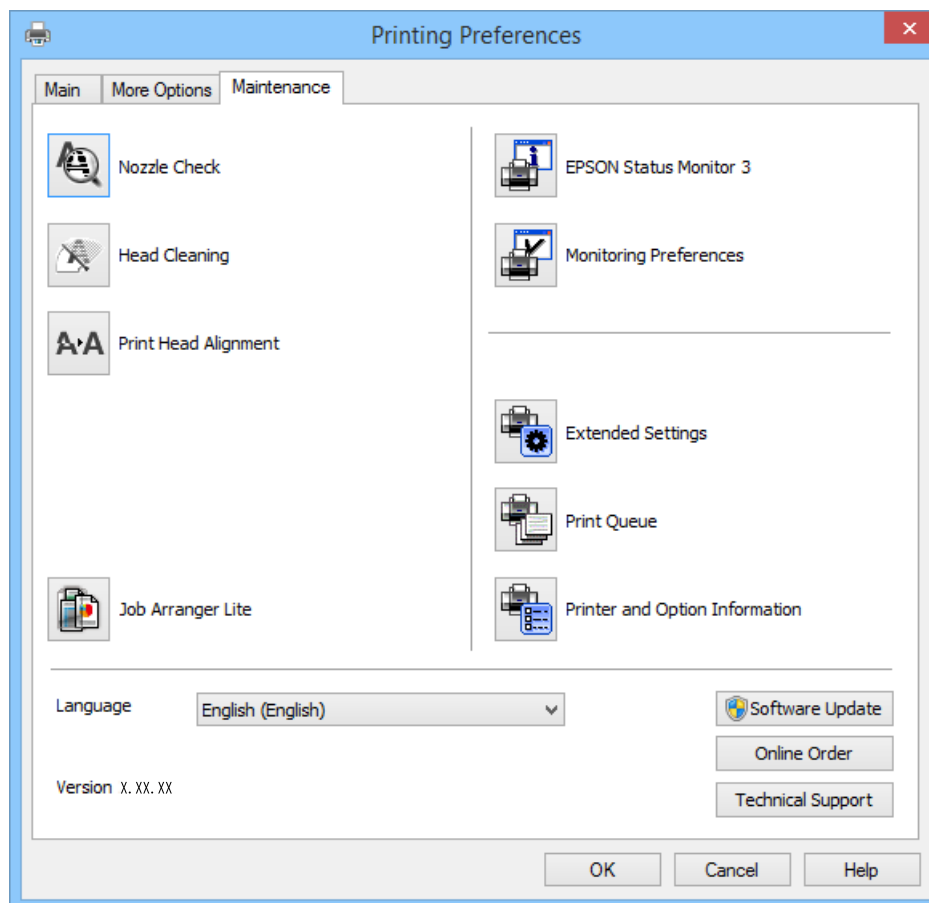

Efectuar definições de funcionamento para o controlador da impressora Windows

É possível efectuar definições como activar o **EPSON Status Monitor 3**.

1. Aceda à janela do controlador da impressora.
2. Clique em **Definições Aumentadas** no separador **Manutenção**.
3. Efectue as definições adequadas e, de seguida, clique **OK**.
Consulte a ajuda em linha para explicações dos itens de definição.

Informações relacionadas

➔ [“Controlador da impressora Windows” na página 95](#)

Controlador da impressora Mac OS X

O controlador da impressora é uma aplicação que controla a impressora de acordo com os comandos de impressão de outras aplicações. Efectuar definições no controlador da impressora fornece os melhores resultados de

Aplicações e informação do serviço de rede

impressão. Também pode verificar o estado da impressora ou mantê-la em perfeitas condições de funcionamento utilizando o utilitário do controlador da impressora.

Aceder ao controlador da impressora a partir de aplicações

Seleccione **Impressão** no menu **Ficheiro**. Se necessário, clique em **Mostrar detalhes** (ou ▼) para expandir a janela de impressão.

Nota:

As operações variam dependendo da aplicação. Consulte a ajuda da aplicação para obter detalhes.

Iniciar o utilitário

Seleccione **Preferências do sistema** no  menu > **Impressoras e Digitalizadores** (ou **Impressão e Fax, Impressão e Fax**) e, de seguida, seleccione a impressora. Clique em **Opções e acessórios** > **Utilitário** > **Abrir utilitário de impressora**.

Guia do controlador da impressora do Mac OS X

Ecrã do controlador da impressora

Abra o menu instantâneo no centro do ecrã para ver mais itens.

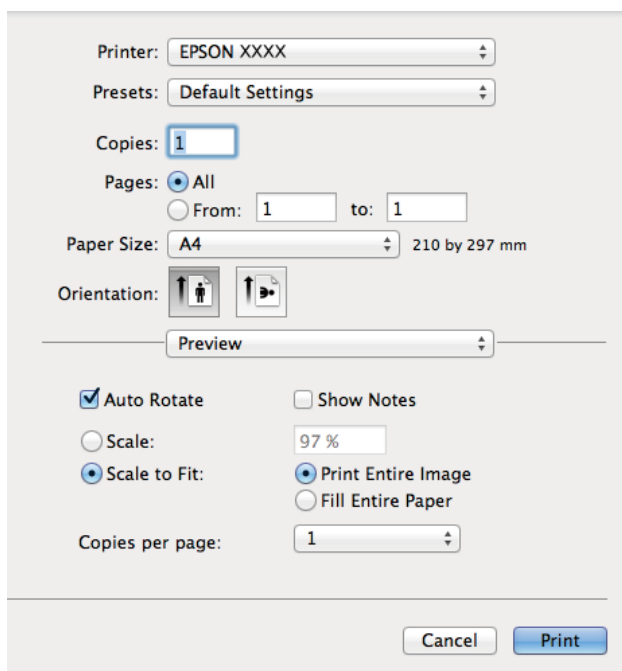

Menu instantâneo	Descrições
Definições de Impressão	Pode efectuar definições básicas de impressão, como tipo de papel ou impressão sem margens.
Definições de Impressão Dúplex	Pode seleccionar uma direcção de união para a impressão de 2 lados ou seleccionar um tipo de documento. Este menu só é apresentado para modelos com funcionalidade de impressão de 2 lados automática.
Esquema	Pode seleccionar um esquema para impressão de várias páginas numa folha ou seleccionar a impressão de uma margem.

Aplicações e informação do serviço de rede

Menu instantâneo	Descrições
Manuseamento do papel	Pode reduzir ou aumentar o tamanho de um trabalho de impressão para o ajustar automaticamente ao tamanho do papel que carregou.
Correspondência de cor	Pode ajustar as cores.

Nota:

No Mac OS X v10.8.x ou posterior, se o menu **Definições de Impressão** não for apresentado, o controlador da impressora Epson não foi instalado correctamente.

Seleccione **Preferências do Sistema** no menu  > **Impressoras e Digitalizadores** (ou **Impressão e Digitalização, Impressão e Fax**), remova a impressora e, de seguida, volte a adicioná-la. Consulte o seguinte para adicionar uma impressora.

<http://epson.sn>

Epson Printer Utility

Pode verificar os níveis de tinta aproximados e informações de erros, bem como efectuar a manutenção da impressora através da verificação dos jactos ou da limpeza da cabeça de impressão.

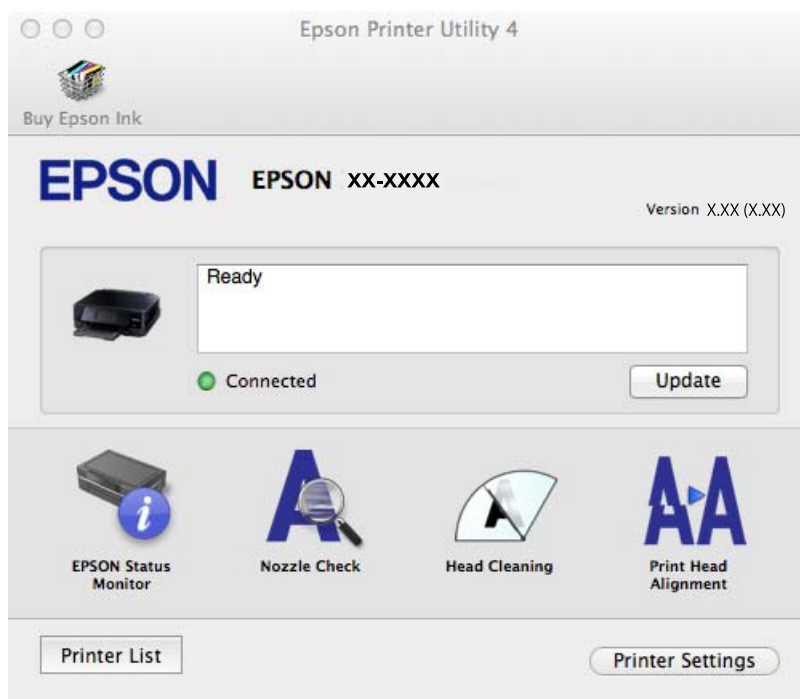

Efectuar definições de funcionamento para o controlador da impressora Mac OS X

Pode efectuar definições variadas, como saltar páginas em branco e activar/desactivar a impressão de alta velocidade.

1. Seleccione **Preferências do sistema** no  menu > **Impressoras e Digitalizadores** (ou **Impressão e Fax, Impressão e Fax**) e, de seguida, seleccione a impressora. Clique em **Opções e acessórios** > **Opções** (ou **Controlador**).

Aplicações e informação do serviço de rede

2. Efectue as definições adequadas e, de seguida, clique **OK**.

- Papel grosso e envelopes: Evita que a tinta manche quando imprime em papel espesso. No entanto, a velocidade de impressão pode ser mais lenta.
- Saltar Pág Br.: Evita imprimir páginas em branco.
- Modo Silencioso: Imprime silenciosamente. No entanto, a velocidade de impressão pode ser mais lenta.
- Permitir impressão a preto temporária: Imprime temporariamente apenas com tinta preta.
- Impressão de Alta Velocidade: Imprime quando as cabeças de impressão se movem em ambas as direcções. A velocidade de impressão é mais rápida, mas a qualidade pode diminuir.
- Retirar margens brancas: Remove margens desnecessárias durante a impressão sem margens.
- Notificações de aviso: Permite ao controlador da impressora apresentar notificações de aviso.
- Estabelecer comunicação bidireccional: Geralmente, deve estar definido para **Sim**. Selecione **Não** quando não for possível obter informações da impressora porque a impressora é partilhada com computadores Windows numa rede ou por qualquer outra razão.
- Alimentador Inferior: Adicione as unidades de alimentação de papel opcionais à origem do papel.

Nota:

A disponibilidade destas definições varia consoante o modelo.

Informações relacionadas

➔ [“Imprimir temporariamente com tinta preta” na página 84](#)

(Controlador do digitalizador) EPSON Scan

O EPSON Scan é uma aplicação para controlar a digitalização. Pode ajustar o tamanho, resolução, brilho, contraste e qualidade da imagem digitalizada.

Nota:

Também pode iniciar o EPSON Scan a partir de uma aplicação de digitalização em conformidade com TWAIN.

Iniciar a utilização em Windows

- Windows 8.1/Windows 8

Introduza o nome da aplicação no atalho de pesquisa e, de seguida, selecione o ícone de apresentação.

- Excepto para Windows 8.1/Windows 8

Clique no botão iniciar, selecione **Todos os Programas** ou **Programas** > **EPSON** > **EPSON Scan** > **EPSON Scan**.

Iniciar a utilização em Mac OS X

Nota:

O EPSON Scan não suporta a funcionalidade de alternância rápida de utilizador do Mac OS X. Desligue a alternância rápida de utilizador.

Selecione **Ir** > **Aplicações** > **Epson Software** > **EPSON Scan**.

Epson Event Manager

O Epson Event Manager é uma aplicação que permite gerir a digitalização a partir do painel de controlo e guardar imagens para o computador. Pode adicionar as suas próprias definições como predefinições, como o tipo de

Aplicações e informação do serviço de rede

documento, a localização da pasta guardar e o formato da imagem. Consulte a ajuda da aplicação para obter detalhes.

Iniciar no Windows

- Windows 8.1/Windows 8

Introduza o nome da aplicação no atalho de pesquisa e, de seguida, seleccione o ícone de apresentação.

- Excepto para Windows 8.1/Windows 8

Clique no botão iniciar e seleccione **Todos os programas** ou **Programas > Epson Software > Event Manager**.

Iniciar no Mac OS X

Seleccione **Ir > Aplicações > Epson Software > Event Manager**.

Informações relacionadas

➔ [“Digitalizar para um computador” na página 69](#)

Epson Easy Photo Print

O Epson Easy Photo Print é uma aplicação que permite imprimir facilmente fotografias com vários esquemas. É possível pré-visualizar a fotografia e ajustar as imagens ou a posição. É também possível imprimir fotografias com moldura. Consulte a ajuda da aplicação para obter detalhes.

Nota:

Para utilizar esta aplicação, é necessário instalar o controlador da impressora.

Iniciar no Windows

- Windows 8.1/Windows 8

Introduza o nome da aplicação no atalho de pesquisa e, de seguida, seleccione o ícone de apresentação.

- Excepto para Windows 8.1/Windows 8

Clique no botão iniciar e seleccione **Todos os programas** ou **Programas > Epson Software > Epson Easy Photo PrintE-Photo**.

Iniciar no Mac OS X

Seleccione **Ir > Aplicações > Epson Software > Epson Easy Photo Print**.

E-Web Print (apenas para Windows)

O E-Web Print é uma aplicação que permite imprimir facilmente páginas web com vários esquemas. Consulte a ajuda da aplicação para obter detalhes. Pode aceder à ajuda a partir do menu **E-Web Print** na barra de ferramentas do E-Web Print.

Iniciar

Quando instala o E-Web Print, este é apresentado no seu browser. Clique **Imprimir** ou **Anexo**.

Easy Photo Scan

O Easy Photo Scan é uma aplicação que lhe permite digitalizar fotografias e enviar facilmente a imagem digitalizada para um computador ou um serviço Nuvem. Pode também ajustar facilmente a imagem digitalizada. Consulte a ajuda da aplicação para obter detalhes.

Nota:

Para utilizar esta aplicação, é necessário instalar o controlador do digitalizador EPSON Scan.

Iniciar no Windows

- Windows 8.1/Windows 8

Introduza o nome da aplicação no atalho de pesquisa e, de seguida, seleccione o ícone de apresentação.

- Excepto Windows 8.1/Windows 8

Clique no botão iniciar e seleccione **Todos os Programas** ou **Programas > Epson Software > Easy Photo Scan**.

Iniciar no Mac OS X

Seleccione **Ir > Aplicações > Epson Software > Easy Photo Scan**.

EPSON Software Updater

EPSON Software Updater é uma aplicação que procura software novo ou actualizado na Internet e o instala. Pode também actualizar o manual e o firmware da impressora.

Iniciar no Windows

- Windows 8.1/Windows 8

Introduza o nome da aplicação no atalho de pesquisa e, de seguida, seleccione o ícone de apresentação.

- Excepto Windows 8.1/Windows 8

Clique no botão iniciar, seleccione **Todos os Programas** (ou **Programas**) > **Epson Software > EPSON Software Updater**.

Nota:

Pode também iniciar o EPSON Software Updater clicando no ícone da impressora, situado na barra de tarefas do ambiente de trabalho, e seleccionar **Actualização de Software**.

Iniciar no Mac OS X

Seleccione **Ir > Aplicações > Epson Software > EPSON Software Updater**.

Desinstalar aplicações

Nota:

Inicie sessão no computador como administrador. Introduza a palavra-passe de administrador se o computador assim o solicitar.

Desinstalar aplicações — Windows

1. Prima o botão  para desligar a impressora.

Aplicações e informação do serviço de rede



2. Feche todas as aplicações em execução.
3. Abra **Painel de controlo**:
 - Windows 8.1/Windows 8
Selecione **Ambiente de trabalho > Definições > Painel de controlo**.
 - Excepto para Windows 8.1/Windows 8
Clique no botão Iniciar e selecione **Painel de Controlo**.
4. Abra **Desinstalar um programa** (ou **Adicionar ou remover programas**):
 - Windows 8.1/Windows 8/Windows 7/Windows Vista
Selecione **Desinstalar um programa** em **Programas**.
 - Windows XP
Clique em **Adicionar ou remover programas**.
5. Selecione a aplicação que pretende desinstalar.
6. Desinstalar as aplicações:
 - Windows 8.1/Windows 8/Windows 7/Windows Vista
Clique em **Desinstalar/Alterar** ou **Desinstalar**.
 - Windows XP
Clique em **Alterar/remover** ou **Remover**.

Nota:

Se a janela **Controlo de Conta de Utilizador** for apresentada, clique em **Continuar**.

7. Siga as instruções apresentadas no ecrã.

Desinstalar aplicações — Mac OS X

1. Transfira o Uninstaller utilizando o EPSON Software Updater.
Quando tiver transferido o Uninstaller, não precisa de o transferir novamente sempre que desinstala a aplicação.
2. Desligue a impressora premindo o botão .
3. Para desinstalar o controlador da impressora, selecione **Preferências do Sistema** no menu  > **Impressoras e Digitalizadores** (ou **Impressão e Digitalização, Impressão e Fax**) e remova a impressora da lista de impressoras activadas.
4. Saia de todas as aplicações em execução.
5. Selecione **Ir > Aplicações > Epson Software > Uninstaller**.

Aplicações e informação do serviço de rede

6. Selecione a aplicação que deseja desinstalar e, de seguida, clique em **Desinstalar**.



Importante:

O Uninstaller remove todos os controladores das impressoras Epson inkjet no computador. Se utilizar várias impressoras inkjet da Epson e apenas pretender eliminar alguns controladores, elimine todos primeiro e instale o controlador da impressora novamente.

Nota:

Se não conseguir encontrar a aplicação que deseja desinstalar na lista de aplicações, não pode desinstalar utilizando o Uninstaller. Neste caso, seleccione **Go > Applications > Epson Software**, seleccione a aplicação que pretende desinstalar e, de seguida, arraste-a para o ícone do lixo.

Informações relacionadas

- ➔ [“EPSON Software Updater” na página 103](#)

Instalação de aplicações

Se o computador estiver ligado a uma rede, instale as aplicações mais recentes disponíveis no website. Se não conseguir transferir as aplicações do website, instale-as a partir do disco de software fornecido com a impressora.

Nota:

- Inicie sessão no computador como administrador. Introduza a palavra-passe de administrador se o computador assim o solicitar.
- Para reinstalar uma aplicação, é necessário desinstalá-la previamente.

1. Feche todas as aplicações em execução.
2. Quando instalar o controlador da impressora ou o EPSON Scan, desligue a impressora e o computador temporariamente.

Nota:

Não ligue a impressora e o computador até que seja instruído para o fazer.

3. Instale as aplicações seguindo as instruções no sítio web abaixo.

<http://epson.sn>

Informações relacionadas

- ➔ [“Desinstalar aplicações” na página 103](#)

Actualizar aplicações e firmware

Pode conseguir resolver alguns problemas e melhorar ou adicionar funções actualizando as aplicações e o firmware. Certifique-se de que utiliza a versão mais recente das aplicações e do firmware.

1. Certifique-se de que a impressora e o computador estão ligados e que o computador está ligado à internet.

Aplicações e informação do serviço de rede

2. Inicie o EPSON Software Updater e actualize as aplicações ou o firmware.



Importante:

Não desligue o computador nem a impressora durante a actualização.

Nota:

Se não conseguir encontrar a aplicação que deseja actualizar na lista, não pode actualizar utilizando o EPSON Software Updater. Consulte o sítio web local Epson para as versões mais recentes das aplicações.

<http://www.epson.com>

Informações relacionadas

➔ [“EPSON Software Updater” na página 103](#)

Resolução de problemas

Verificar o estado da impressora

Verificar códigos de erro no ecrã LCD

Se houver um erro ou informação que requer a sua atenção, é apresentado um código no ecrã LCD.

Código	Situação	Soluções
E-01	Ocorreu um erro da impressora.	Abra a unidade de digitalização e retire todo o papel ou material de protecção do interior da impressora. Desligue e ligue novamente a alimentação.
E-02	Ocorreu um erro do digitalizador.	Desligue e ligue novamente a alimentação.
E-11	É necessário substituir uma almofada de tinta.	Contacte a Epson ou um fornecedor de serviços autorizado pela Epson para substituir a almofada de impressão*. Não se trata de uma peça passível de manutenção pelo utilizador.
W-01	Ocorreu um encravamento de papel no alimentador.	Retire o papel da impressora e prima o botão apresentado na parte inferior do ecrã LCD para eliminar o erro. De qualquer forma, terá de desligar e voltar a ligar a alimentação.
W-02	Ocorreu um encravamento de papel no interior da impressora.	
W-03	Ocorreu um encravamento de papel na parte traseira da impressora.	
W-11	Uma almofada de tinta está a chegar ao fim da sua vida útil.	Contacte a Epson ou um fornecedor de serviços autorizado pela Epson para substituir a almofada de impressão*. Não se trata de uma peça passível de manutenção pelo utilizador. É apresentada continuamente uma mensagem até que a almofada de impressão seja substituída. Prima o botão  para retomar a impressão.
W-12	Os tinteiros estão instalados incorrectamente.	Pressione cuidadosamente para baixo cada um dos tinteiros. Certifique-se de que ouve um clique.
W-13	Os tinteiros instalados não podem ser utilizados com esta impressora.	Substitua os tinteiros por uns compatíveis com esta impressora.
I-01	O suporte para CD/DVD não foi introduzido.	Introduza o suporte para CD/DVD.
I-22	Defina Wi-Fi através de Botão (WPS) .	Prima o botão do ponto de acesso. Se o ponto de acesso não tiver nenhum botão, abra a janela de definição do ponto de acesso e clique no botão apresentado no software.
I-23	Defina Wi-Fi através de Código PIN (WPS) .	Introduza o código PIN indicado no ecrã LCD no ponto de acesso ou no computador dentro de dois minutos.
I-31	Defina Wi-Fi através de Ligação autom. Wi-Fi .	Instale o software no computador e prima o botão OK quando a configuração Wi-Fi tiver início.

Resolução de problemas

Código	Situação	Soluções
I-41	A opção Config. do papel está desactivada. Algumas funções não podem ser utilizadas.	Se a opção Config. do papel estiver desactivada, não é possível utilizar o AirPrint. Além disso, as mensagens a notificá-lo de que o tamanho e o tipo de papel não correspondem não serão apresentadas. Mantenha esta definição activa a não ser que utilize sempre o mesmo tamanho e tipo de papel e não precisar de alterar as definições de papel.
I-61	É possível que o seu computador não suporte WSD (Web Services for Devices).	A função de digitalizar para computador (WSD) está apenas disponível para computadores com versões em inglês do Windows 8.1, Windows 8, Windows 7 ou Windows Vista. Certifique-se de que a impressora está ligada correctamente ao computador. Consulte <i>Guia de Rede</i> para obter mais informações.
I-71	-	Coloque os originais no vidro do scanner para copiar no esquema A4, 2 cóp.
I-72	-	Coloque um disco ou uma fotografia no vidro do scanner para efectuar cópias.
I-73	-	Coloque uma fotografia no vidro do scanner para efectuar cópias.
I-74 I-75	-	Coloque uma folha de modelo em que tenha escrito uma mensagem, etc. para criar um cartão de felicitações no vidro do scanner.
Modo de recuperação	A impressora iniciou em modo de recuperação porque a actualização do firmware falhou.	Siga os passos abaixo para tentar novamente actualizar o firmware. 1 Ligue o computador e a impressora com um cabo USB. (Durante o modo de recuperação, não pode actualizar o firmware através de uma ligação de rede.) 2 Visite o sítio web local Epson para instruções adicionais.

*Nalguns ciclos de impressão, poderá ser recolhida uma quantidade muito reduzida de tinta extra na almofada de tinta. Para evitar o derrame de tinta da almofada, o produto foi concebido para parar a impressão quando a almofada atingir o seu limite. O facto de isto acontecer e a frequência variam consoante o número de páginas impresso, o tipo de material impresso e o número de ciclos de limpeza realizado pela impressora. A necessidade de substituição da almofada não significa que a impressora tenha parado de funcionar de acordo com as especificações. A impressora faz a recomendação de substituição da almofada, e isso só pode ser realizado por um prestador de assistência Epson autorizado. A garantia Epson não cobre o custo desta substituição.

Informações relacionadas

- ➔ [“Contactar a assistência Epson” na página 136](#)
- ➔ [“Remoção de papel encravado” na página 109](#)
- ➔ [“Imprimir fotografias a partir de um cartão de memória com notas manuscritas” na página 40](#)
- ➔ [“Copiar fotografias” na página 67](#)
- ➔ [“Imprimir fotografias a partir de um cartão de memória com notas manuscritas” na página 40](#)

Verificar o estado da impressora — Windows

1. Aceda à janela do controlador da impressora.

Resolução de problemas

- Clique em **EPSON Status Monitor 3** no separador **Manutenção**.

Nota:

- ❑ *Pode também verificar o estado da impressora fazendo duplo clique no ícone da impressora situado na barra de tarefas. Se o ícone da impressora não for adicionado à barra de tarefas, clique em **Preferências** no separador **Manutenção** e, de seguida, seleccione **Registar o ícone de atalho na barra de tarefas**.*
- ❑ *Se o **EPSON Status Monitor 3** estiver desactivado, clique em **Definições Aumentadas** no separador **Manutenção** e depois seleccione **Activar EPSON Status Monitor 3**.*

Informações relacionadas

➔ [“Controlador da impressora Windows” na página 95](#)

Verificar o estado da impressora — Mac OS X

- Selecione **Preferências do Sistema** a partir do  menu > **Impressoras e Digitalizadores** (ou **Impressão e digitalização, Impressão e Fax**) e seleccione a impressora.
- Clique em **Opções e acessórios** > **Utilitário** > **Abrir utilitário de impressora**.
- Clique em **EPSON Status Monitor**.

Remoção de papel encravado

Verifique o erro apresentado no painel de controlo e siga as instruções no ecrã para remover o papel encravado, incluindo pedaços rasgados. De seguida, anule o erro.



Importante:

Remova cuidadosamente o papel encravado. Remover o papel com força pode causar danos na impressora.

Remoção de papel encravado do Alimentador de Papel

- Feche o tabuleiro de saída.
- Puxe para fora o alimentador de papel.

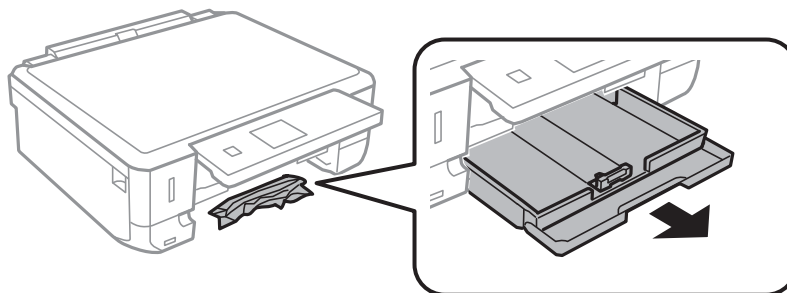

Resolução de problemas

3. Remova o papel encravado.

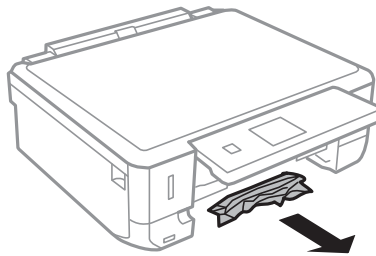

4. Alinhe as extremidades do papel e deslize as guias de margem até às extremidades do papel.

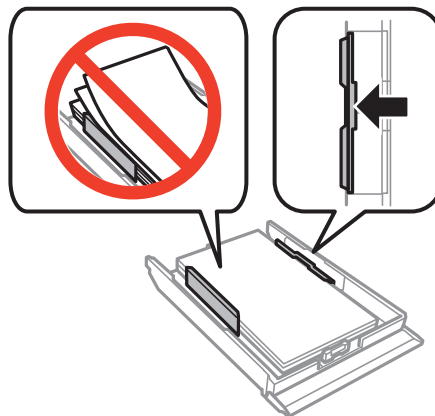

5. Introduza o alimentador de papel na impressora.

Remoção de papel encravado do interior da impressora

⚠ Aviso:

- ❑ Tenha cuidado para não entalar a mão ou os dedos ao abrir ou fechar a unidade de digitalização. Caso contrário, poderá sofrer ferimentos.
- ❑ Nunca toque nos botões do painel de controlo enquanto tiver a mão dentro da impressora. Caso a impressora comece a funcionar, pode provocar ferimentos. Tenha cuidado para não tocar nas peças salientes, de modo a evitar ferimentos.

1. Abra a unidade de digitalização com a tampa fechada.

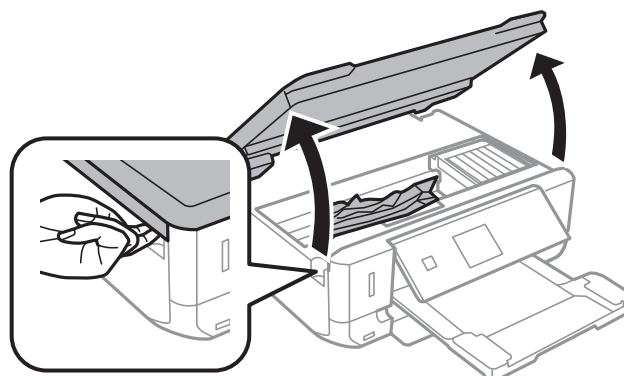

Resolução de problemas

2. Remova o papel encravado.

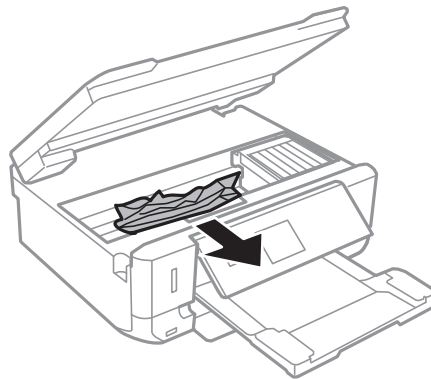

! *Importante:*

Não toque no cabo fita branco nem na peça transparente existentes no interior da impressora. Fazê-lo pode provocar avarias.

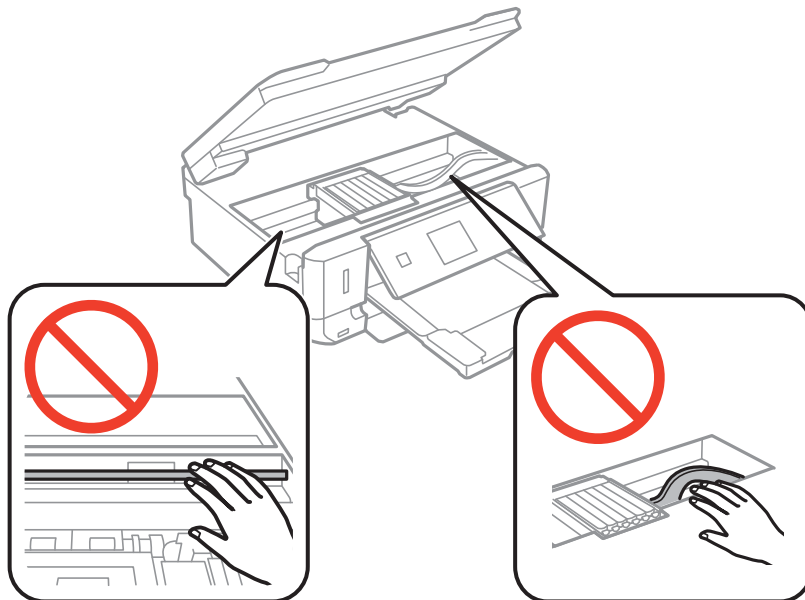

3. Feche a unidade de digitalização.

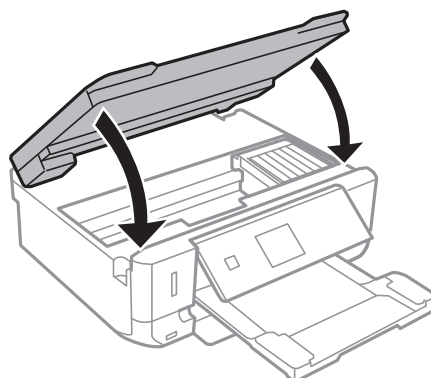

Remoção de papel encravado do Tampa posterior

1. Remova a tampa posterior.

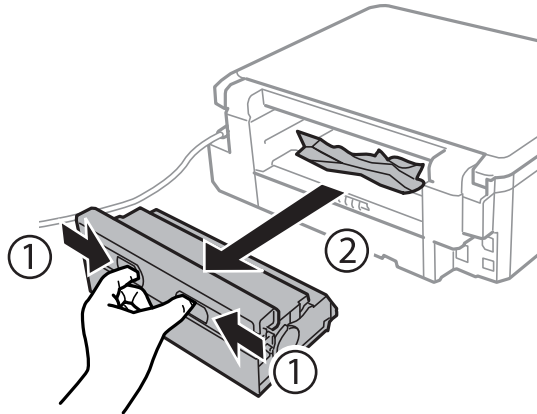

2. Remova o papel encravado.

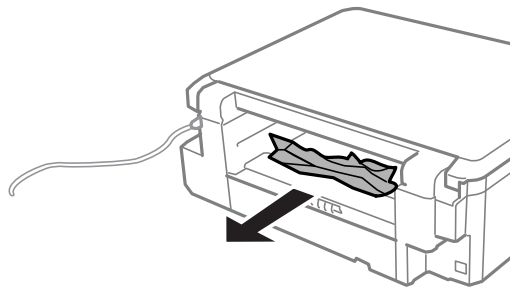

3. Remova o papel encravado da tampa posterior

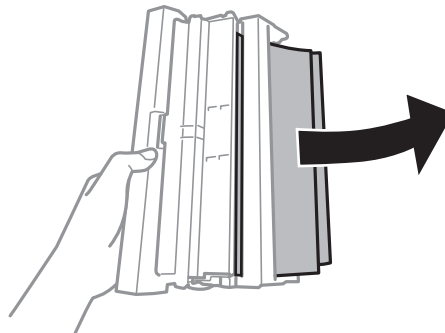

Resolução de problemas

4. Abra a tampa da tampa posterior.

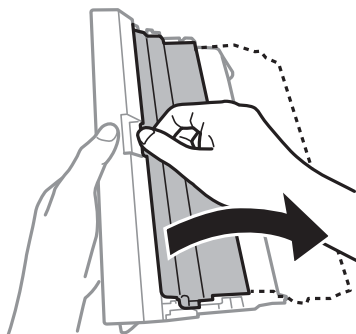

5. Remova o papel encravado.

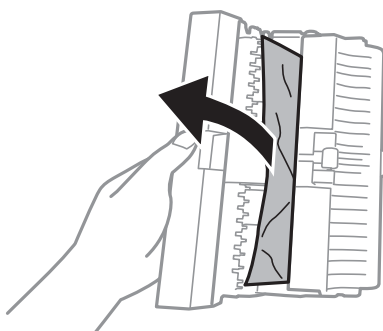

6. Feche a tampa da tampa posterior e insira a tampa posterior na impressora.

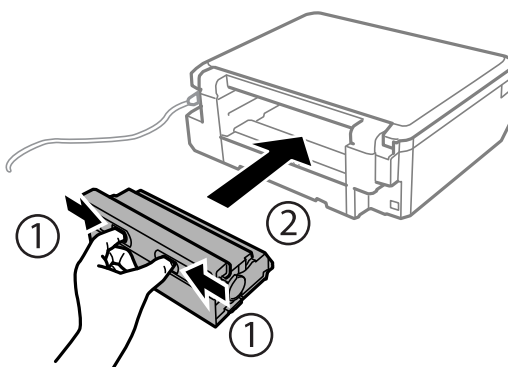

O papel não é alimentado correctamente

Verifique o seguinte se o papel encavar, for alimentado com inclinação, se várias folhas de papel forem alimentadas de uma só vez, se o papel não for alimentado ou se o papel for ejectado.

- Coloque a impressora numa superfície plana e utilize-a de acordo com as condições ambientais recomendadas.
- Utilize papel suportado por esta impressora.
- Siga as precauções de manuseamento do papel.
- Carregue papel na direcção correcta e deslize os guias de margem encostando-os às extremidades do papel.
- Não carregue mais folhas do que o número máximo de folhas especificado para o papel. Para papel normal, não carregue acima da linha indicada pelo símbolo do triângulo no guia de margem.

Resolução de problemas

- Quando carregar várias folhas de papel, carregue uma folha de cada vez.
- Quando várias folhas de papel forem alimentadas de uma só vez durante a impressão de 2 faces manual, retire qualquer papel carregado da origem do papel antes de o recarregar.
- Carregue e ejecte papel sem imprimir para limpar o caminho do papel.
- Certifique-se de que as definições do tamanho e do tipo de papel estão correctas.

Informações relacionadas

- ➔ “Especificações ambientais” na página 130
- ➔ “Precauções no manuseamento de papel” na página 25
- ➔ “Papel disponível e capacidades” na página 26
- ➔ “Carregar papel no Alimentador de Papel” na página 28
- ➔ “Limpar o caminho do papel” na página 91

Problemas de alimentação e do painel de controlo

A alimentação não liga

- Mantenha premido o botão  por mais algum tempo.
- Certifique-se de que o cabo de alimentação está devidamente ligado.

As luzes acendem-se, mas apagam-se a seguir



A tensão da impressora pode não corresponder à tensão da tomada. Desligue a impressora e desligue o cabo de alimentação imediatamente. De seguida, verifique a etiqueta na impressora.



Aviso:

Se a tensão não coincidir, NÃO VOLTE A LIGAR O CABO DE ALIMENTAÇÃO DA IMPRESSORA. Contacte o seu fornecedor.

A alimentação não desliga

Mantenha premido o botão  por mais algum tempo. Se mesmo assim não conseguir desligar a impressora, retire o cabo de alimentação da tomada. Para impedir que as cabeças de impressão sequem, ligue novamente a impressora e desligue-a premindo o botão .

O ecrã LCD fica escuro

A impressora está em modo de repouso. Prima qualquer botão no painel de controlo para remeter o ecrã LCD ao seu estado anterior.

A impressora não imprime

Verifique o seguinte se a impressora não funcionar ou não imprimir nada.

- Instale o controlador da impressora.
- Para imprimir fotografias facilmente, instale o Epson Easy Photo Print.
- Ligue o cabo da interface à impressora e ao computador.
- Se estiver a utilizar um concentrador (hub) USB, experimente ligar a impressora directamente ao computador.
- Se estiver a utilizar a impressora numa rede, certifique-se de que a impressora está correctamente ligada à rede. Pode verificar o estado através dos indicadores do painel de controlo ou imprimindo a folha de estado da rede. Se a impressora não estiver ligada à rede, consulte *Guia de Rede*.
- Se precisar de imprimir uma imagem grande, é possível que o computador não tenha memória suficiente. Imprima a imagem com uma resolução inferior ou um tamanho menor.
- No Windows, clique em **Fila de impressão** no separador **Manutenção** do controlador da impressora e verifique o que se segue.
 - Verifique se existem trabalhos de impressão em pausa. Se necessário, cancele a impressão.
 - Certifique-se de que a impressora não está offline ou pendente. Se a impressora estiver offline ou pendente, remova a selecção da definição de offline ou pendente no menu **Impressora**.
 - Certifique-se de que a impressora está seleccionada como predefinida no menu **Impressora** (deve existir uma marca de verificação no item do menu). Se a impressora não estiver seleccionada como a impressora predefinida, efectue essa definição.
- Em Mac OS X, certifique-se de que o estado da impressora não é **Pausa**.

Selecione **Preferências do Sistema** no menu  > **Impressoras e Digitalizadores** (ou **Impressão e Digitalização, Impressão e Fax**) e, de seguida, faça duplo clique na impressora. Se a impressora estiver em **pausa**, clique em **Retomar** (ou Retomar impressora).
- Execute a verificação dos jactos e depois limpe a cabeça de impressão se algum dos jactos da cabeça estiver obstruído.
- Se estiver a utilizar a impressora através do AirPrint, active **Config. do papel** no modo **Configurar**. Se esta função estiver desactivada, não é possível utilizar o AirPrint.
- Poderá não conseguir utilizar a impressora através do AirPrint se as definições ou os protocolos necessários estiverem desactivados. Active o AirPrint utilizando o Web Config.

Informações relacionadas

- ➔ [“Instalação de aplicações” na página 105](#)
- ➔ [“Epson Easy Photo Print” na página 102](#)
- ➔ [“Cancelar a impressão” na página 65](#)
- ➔ [“Verificar e limpar a cabeça de impressão” na página 88](#)
- ➔ [“Modo Configurar” na página 22](#)
- ➔ [“Web Config” na página 93](#)

Problemas de impressão

A qualidade de impressão é fraca

Verifique o seguinte se a qualidade de impressão for fraca devido a impressões desfocadas, com linhas, cores em falta, cores desbotadas, desalinhamento e presença de padrões idênticos a mosaicos nas impressões.

- Execute a verificação dos jactos e depois limpe a cabeça de impressão se algum dos jactos da cabeça estiver obstruído.
- Alinhe a cabeça de impressão.
- Utilize papel suportado por esta impressora.
- Não imprima em papel húmido, danificado ou demasiado antigo.
- Se o papel estiver enrolado ou o envelope não estiver plano, alise-o.
- Quando imprimir imagens ou fotografias, faça-o utilizando dados de alta resolução. As imagens dos sítios Web são muitas vezes de baixa resolução, embora pareçam bastante boas no ecrã, pelo que a qualidade de impressão pode diminuir.
- Seleccione a definição de tipo de papel adequada no painel de controlo ou no controlador da impressora para o tipo de papel carregado na impressora.
- Imprima utilizando uma definição de alta qualidade no painel de controlo ou no controlador da impressora.
- Quando as imagens ou fotografias forem impressas com cores inesperadas, ajuste a cor e volte a imprimir. A função de correcção de cor automática utiliza o modo de correcção padrão do **PhotoEnhance**. Experimente outro modo de correcção do **PhotoEnhance** seleccionando uma opção diferente de **Correcção Auto** (ou **Automático**) como definição de **Correcção de Cena** (ou **Detecção de cena**). Se o problema continuar, utilize outra função de correcção de cor que não o **PhotoEnhance**.
- Desactive a definição bi-direccional (ou alta velocidade). Quando esta definição estiver activada, as cabeças de impressão imprimem deslocando-se em ambas as direcções, e as linhas verticais podem ficar desalinhadas. Se desactivar esta função, a impressão poderá ser lenta.
 - Painel de controlo
Nas definições de impressão para o modo **Impr fotos**, desactive **Bidireccional**.
 - Windows
Remova a selecção de **Velocidade** no separador **Mais Opções** do controlador da impressora.
 - Mac OS X
Selecione **Preferências do Sistema** a partir do menu  > **Impressoras e Digitalizadores** (ou **Impressão e Digitalização, Impressão e Fax**) e, de seguida, seleccione a impressora. Clique em **Opções e acessórios** > **Opções** (ou **Controlador**). Seleccione **Não** como a definição de **Impressão de Alta Velocidade**.
- Não empilhe o papel imediatamente após a impressão.
- Deixe secar completamente as impressões antes de as arquivar ou expor. Quando secar as impressões, evite luz solar directa, não utilize um secador e não toque no lado impresso do papel.
- Tente utilizar tinteiros Epson genuínos. Este produto foi concebido para ajustar cores com base na utilização de tinteiros Epson genuínos. A utilização de tinteiros não genuínos pode provocar a diminuição da qualidade de impressão.
- A Epson recomenda a utilização do tinteiro antes da data indicada na embalagem.
- Para melhores resultados, utilize o tinteiro nos seis meses seguintes à abertura da embalagem.

Resolução de problemas

- Quando imprimir imagens ou fotografias, a Epson recomenda a utilização de papel genuíno Epson em vez de papel normal. Imprima no lado imprimível do papel genuíno Epson.

Informações relacionadas

- ➔ “Verificar e limpar a cabeça de impressão” na página 88
- ➔ “Alinhar as cabeças de impressão” na página 90
- ➔ “Precauções no manuseamento de papel” na página 25
- ➔ “Papel disponível e capacidades” na página 26
- ➔ “Lista de tipos de papel” na página 27
- ➔ “Ajustar a cor da impressão” na página 60
- ➔ “Modo Impr fotos” na página 19

A qualidade de cópia é fraca

Verifique o seguinte se aparecerem cores irregulares, manchas, pontos ou linhas rectas na imagem copiada.

- Carregue e ejecte papel sem imprimir para limpar o caminho do papel.
- Limpe o vidro do scanner e a tampa do digitalizador.
- Não exerça demasiada pressão no original nem na tampa do digitalizador quando colocar os originais no vidro do scanner. Podem aparecer cores irregulares, manchas ou pontos se o original ou a tampa do digitalizador forem pressionados com demasiada força.
- Se aparecerem linhas em intervalos de 2,5 cm, alinhe a cabeça de impressão.
- Se surgir um padrão ondulado (tracejado), altere a definição de redução e de aumento ou coloque o original num ângulo ligeiramente diferente.

Informações relacionadas

- ➔ “Limpar o caminho do papel” na página 91
- ➔ “Limpar o Vidro do scanner” na página 92
- ➔ “Alinhar as cabeças de impressão” na página 90
- ➔ “A qualidade de impressão é fraca” na página 116

Surge uma imagem do verso do original na imagem copiada

- Para um original fino, coloque-o no vidro do scanner e, de seguida, coloque-lhe por cima um papel preto.
- Diminua a definição da densidade de cópia no painel de controlo.

A posição, o tamanho ou as margens da impressão estão incorrectas

- Carregue papel na direcção correcta e deslize os guias de margem encostando-os às extremidades do papel.
- Quando imprimir em autocolantes fotográficos, aceda a **Configurar**, seleccione **Conf. Impressora - Autocolantes** e ajuste a posição de impressão.
- Quando colocar os originais no vidro do scanner, alinhe o canto do original com o canto indicado pelo símbolo na moldura do vidro do scanner. Se as margens da cópia ficarem cortadas, afaste ligeiramente o original do canto.

Resolução de problemas

- Quando colocar vários originais no vidro do scanner para os copiar separadamente mas forem copiados numa única folha, coloque os originais afastados pelo menos 5 mm (0,2 pol.) uns dos outros. Se o problema continuar, coloque um original de cada vez.
- Limpe o vidro do scanner e a tampa do digitalizador. Se existir poeira ou manchas no vidro, a área de cópia pode incluir a poeira ou manchas, resultando numa posição de impressão incorrecta ou em imagens pequenas.
- Seleccione a definição de tamanho de papel adequada para o original no painel de controlo ou no controlador da impressora.
- Ajuste a definição de margens na aplicação para que fiquem dentro da área imprimível.
- Se pretender imprimir sem margens, efectue definições para a impressão sem margens.
 - Painel de controlo

Nas definições de impressão para o modo **Impr fotos**, seleccione **Sem Margens**. Se seleccionar um tipo de papel que não permita a impressão sem margens, não pode seleccionar **Sem Margens**. Seleccione um tipo de papel que suporte a impressão sem margens.
 - Windows

Selecione **Sem margens** no separador **Principal** do controlador da impressora. Se seleccionar um tipo de papel que não permita a impressão sem margens, não pode seleccionar esta caixa de verificação. Seleccione um tipo de papel que suporte a impressão sem margens.
 - Mac OS X

Selecione um tamanho de papel para a impressão sem margens na definição **Formato** do controlador da impressora.
- Durante a impressão sem margens, a imagem é aumentada ligeiramente e a área saliente é cortada. Ajuste a percentagem de aumento.
 - Painel de controlo

Nas definições de impressão para o modo **Impr fotos** ou **Copiar**, seleccione **Expansão** e, em seguida, seleccione a percentagem de aumento.
 - Windows

Clique em **Definições** no separador **Principal** do controlador da impressora e seleccione a percentagem de aumento.
 - Mac OS X

Selecione o menu **Definições de Impressão** no controlador da impressora e seleccione a percentagem de aumento na definição **Expansão**.

Informações relacionadas

- ➔ [“Carregar papel no Alimentador de Papel” na página 28](#)
- ➔ [“Limpar o Vidro do scanner” na página 92](#)
- ➔ [“Área imprimível” na página 126](#)
- ➔ [“Papel disponível e capacidades” na página 26](#)
- ➔ [“Modo Impr fotos” na página 19](#)
- ➔ [“Modo Copiar” na página 17](#)

O papel está manchado ou amarrotado

Verifique o seguinte se o papel estiver manchado ou amarrotado quando imprimir.

- Limpe o caminho do papel.

Resolução de problemas

- Limpe o vidro do scanner e a tampa do digitalizador.
- Carregue papel na direcção correcta.
- Quando efectuar a impressão de 2 lados manual, certifique-se de que a tinta está completamente seca antes de recarregar o papel.
- Quando utilizar a função de impressão de 2 lados automática e imprimir dados de alta densidade, tais como imagens e gráficos, defina uma densidade de impressão inferior e um tempo de secagem mais longo.
- Se o papel ficar manchado durante a cópia, reduza a definição de densidade de cópia no painel de controlo.

Informações relacionadas

- ➔ [“Limpar o caminho do papel” na página 91](#)
- ➔ [“Limpar o Vidro do scanner” na página 92](#)
- ➔ [“Carregar papel no Alimentador de Papel” na página 28](#)
- ➔ [“Impressão de 2 lados” na página 48](#)
- ➔ [“Modo Copiar” na página 17](#)
- ➔ [“A qualidade de impressão é fraca” na página 116](#)

Os caracteres impressos estão incorrectos ou distorcidos

- Ligue o cabo da interface à impressora e ao computador.
- Cancele todos os trabalhos de impressão em pausa.
- Não coloque o computador no modo de **Hibernação** ou **Suspensão** manualmente durante a impressão. Podem ser impressas partes de texto ininteligível na próxima vez que iniciar o computador.

Informações relacionadas

- ➔ [“Cancelar a impressão” na página 65](#)

A imagem impressa está invertida

Remova a selecção de quaisquer definições de espelho no controlador da impressora ou na aplicação.

- Windows
Remova a selecção de **Espelho** no separador **Mais Opções** do controlador da impressora.
- Mac OS X
Remova a selecção de **Espelho** no menu **Definições de Impressão** da caixa de diálogo de impressão.



Não foi possível eliminar o problema da impressão

Se experimentou todas as soluções e não conseguiu resolver o problema, tente desinstalar e instalar novamente o controlador da impressora.

Informações relacionadas

- ➔ [“Desinstalar aplicações” na página 103](#)
- ➔ [“Instalação de aplicações” na página 105](#)

A impressão está demasiado lenta

- Quando imprimir continuamente, aproximadamente por mais de 10 minutos, a impressão abranda para impedir o mecanismo da impressora de sobreaquecer e danificar-se. No entanto, pode continuar a imprimir. Para remeter a impressora à velocidade de impressão normal, cancele a impressão e deixe a impressora em repouso pelo menos durante 30 minutos com a alimentação ligada. A impressora não recupera se a alimentação estiver desligada.
- Feche todas as aplicações desnecessárias.
- Reduza a definição de qualidade no painel de controlo ou no controlador da impressora. A impressão de alta qualidade diminui a velocidade de impressão.
- Active a definição bidireccional (ou de alta velocidade). Quando esta definição estiver activada, a cabeça de impressão imprime deslocando-se em ambas as direcções e a velocidade de impressão aumenta.
 - Windows
Selecione **Velocidade** no separador **Mais Opções** do controlador da impressora.
 - Mac OS X
Selecione **Preferências do Sistema** a partir do menu  > **Impressoras e Digitalizadores** (ou **Impressão e Digitalização, Impressão e Fax**) e, de seguida, selecione a impressora. Clique em **Opções e acessórios** > **Opções** (ou **Controlador**). Selecione **Sim** como a definição de **Impressão de Alta Velocidade**.
- Desactive o modo silencioso. Esta funcionalidade abranda a velocidade de impressão.
 - Painel de controlo
A partir do ecrã inicial, selecione o **Modo Silencioso** e, em seguida, desactive-o.
 - Windows
Desactive a definição **Modo Silencioso** no separador **Principal** do controlador da impressora.
 - Mac OS X
Selecione **Preferências do Sistema** a partir do menu  > **Impressoras e Digitalizadores** (ou **Impressão e Digitalização, Impressão e Fax**) e, de seguida, selecione a impressora. Clique em **Opções e acessórios** > **Opções** (ou **Controlador**). Selecione **Não** como a definição de **Modo Silencioso**.

Não é possível iniciar a digitalização

- Ligue o cabo da interface à impressora e ao computador.
- Se estiver a utilizar um concentrador (hub) USB, experimente ligar a impressora directamente ao computador.
- Quando utilizar a impressora numa rede, certifique-se de que a impressora está correctamente ligada à rede. Pode verificar o estado da ligação através do ícone de rede na janela da impressora e imprimindo uma folha de estado da rede. Se a impressora não estiver ligada à rede, consulte *Guia de Rede*.
- Certifique-se de que selecciona a impressora ou digitalizador correctos se aparecer uma lista de digitalizadores quando iniciar o EPSON Scan.
- Se estiver a utilizar quaisquer aplicações em conformidade com TWAIN, selecione a impressora (digitalizador) que estiver a utilizar.

Resolução de problemas

- ❑ Em Windows, certifique-se de que a impressora (digitalizador) é apresentada em **Digitalizador e câmara**. A impressora (digitalizador) deve ser apresentada como "EPSON XXXXX (nome da impressora)". Se a impressora (digitalizador) não for apresentada, desinstale e volte a instalar o EPSON Scan. Consulte o seguinte para aceder a **Digitalizador e câmara**.
 - ❑ Windows 8.1/Windows 8
Selecione **Ambiente de trabalho > Definições > Painel de controlo**, introduza "Digitalizador e câmara" no atalho de pesquisa, clique em **Mostrar digitalizador e câmara** e, de seguida, verifique se a impressora é apresentada.
 - ❑ Windows 7
Clique no botão iniciar e selecione **Painel de Controlo**, introduza "Digitalizador e câmara" no atalho de pesquisa, clique em **Ver digitalizadores e câmaras** e, de seguida, verifique se a impressora é apresentada.
 - ❑ Windows Vista
Clique no botão iniciar, selecione **Painel de Controlo > Hardware e som > Scanners e câmaras** e, de seguida, verifique se a impressora é apresentada.
 - ❑ Windows XP
Clique no botão iniciar, selecione **Painel de Controlo > Impressoras e outro Hardware > Digitalizador e Câmara** e, de seguida, verifique se a impressora é apresentada.
- ❑ Se não conseguir digitalizar utilizando quaisquer aplicações compatíveis com TWAIN, desinstale e volte a instalar a aplicação compatível com TWAIN.
- ❑ Para Mac OS X com processador Intel, se outros controladores do digitalizador, além do EPSON Scan, estiverem instalados, como o Rosetta ou PPC, desinstale-os, juntamente com o EPSON Scan, e, de seguida, volte a instalar o EPSON Scan.

Informações relacionadas

- ➔ [“Desinstalar aplicações” na página 103](#)
- ➔ [“Instalação de aplicações” na página 105](#)

Não é possível iniciar a digitalização quando é utilizado o painel de controlo

- ❑ Certifique-se de que o EPSON Scan e o Epson Event Manager estão correctamente instalados.
- ❑ Verifique a definição de digitalização atribuída no Epson Event Manager.

Informações relacionadas

- ➔ [“Não é possível iniciar a digitalização” na página 120](#)

Problemas na imagem digitalizada

A qualidade de digitalização é fraca

- ❑ Limpe o vidro do scanner e a tampa do digitalizador.
- ❑ Não exerça demasiada pressão no original nem na tampa do digitalizador quando colocar os originais no vidro do scanner. Podem aparecer cores irregulares, manchas ou pontos se o original ou a tampa do digitalizador forem pressionados com demasiada força.

Resolução de problemas

- Remova poeiras do original.
- Efectue as definições de tipo de documento adequadas no painel de controlo.
- Digitalize numa resolução mais elevada.
- Ajuste a imagem no EPSON Scan e digitalize. Consulte a ajuda do EPSON Scan para detalhes.

Informações relacionadas

- ➔ [“Limpar o Vidro do scanner” na página 92](#)
- ➔ [“Modo Digitalizar” na página 20](#)

Os caracteres estão desfocados

- No **Modo Casa** ou **Modo Escritório** do EPSON Scan, seleccione **Opção Imagem** para a definição **Ajustes de Imagem** e, de seguida, seleccione **Melhoramento de Texto**.
- No **Modo Profissional** do EPSON Scan, seleccione **Documento** para **Tipo Auto Exposição** nas definições do **Original**.
- Ajuste as definições de limiar no EPSON Scan.
 - Modo Casa**
Seleccione **Preto & Branco** para a definição **Tipo de Imagem**, clique em **Brilho**, e, de seguida, ajuste o limiar.
 - Modo Escritório**
Seleccione **Preto & Branco** para a definição **Tipo de Imagem** e, de seguida, ajuste o limiar.
 - Modo Profissional**
Seleccione **Preto & Branco** para a definição **Tipo de Imagem** e, de seguida, ajuste a definição de limiar.
- Digitalize numa resolução mais elevada.

Na imagem digitalizada, aparece uma imagem do verso do original

- Se o original for fino, coloque-o no vidro do scanner e, de seguida, coloque um papel preto sobre o original.
- Efectue as definições de tipo de documento adequadas no painel de controlo ou no EPSON Scan.
- No **Modo Casa** ou **Modo Escritório** do EPSON Scan, seleccione **Opção Imagem** para a definição **Ajustes de Imagem** e, de seguida, seleccione **Melhoramento de Texto**.

Informações relacionadas

- ➔ [“Modo Digitalizar” na página 20](#)

Aparecem padrões ondulados (tracejados) na imagem digitalizada

- Coloque o original num ângulo ligeiramente diferente.
- Seleccione **Sem Ondulação** em qualquer modo, excepto no **Modo Automático**, no EPSON Scan.
- Altere a definição de resolução no painel de controlo ou no EPSON Scan.

Informações relacionadas

- ➔ [“Modo Digitalizar” na página 20](#)

Resolução de problemas

A área de digitalização ou a direcção não está correcta

- ❑ Quando colocar os originais no vidro do scanner, alinhe o canto do original com o canto indicado pelo símbolo na moldura do vidro do scanner. Se as margens da imagem digitalizada ficarem cortadas, afaste ligeiramente o original do canto.
- ❑ Limpe o vidro do scanner e a tampa do digitalizador. Se existir poeira ou manchas no vidro, a área de digitalização pode incluir a poeira ou manchas, resultando numa posição de digitalização incorrecta ou em imagens pequenas.
- ❑ Quando coloca vários originais no vidro do scanner para os digitalizar separadamente, mas são digitalizados num único ficheiro, coloque os originais separados, no mínimo, por 20 mm (0,8 pol.). Se o problema continuar, coloque um original de cada vez.
- ❑ Quando digitalizar a partir do painel de controlo, defina a área de digitalização correctamente.
- ❑ Quando digitalizar utilizando **Modo Automático** ou a pré-visualização de miniaturas no EPSON Scan, afaste o original 4,5 mm (0,18 pol.) das extremidades do vidro do scanner.
- ❑ Quando utilizar a pré-visualização de miniaturas para um original grande no **Modo Casa** ou **Modo Profissional** no EPSON Scan, a área de digitalização pode não estar correcta. Ao pré-visualizar no EPSON Scan, crie demarcações da área que deseja digitalizar no separador **Antever** na janela **Antever**.
- ❑ Se **Orientação Automática Fotografia** no EPSON Scan não funcionar como seria esperado, consulte a ajuda do EPSON Scan.
- ❑ Remova a selecção de **Orientação Automática Fotografia** no EPSON Scan.
- ❑ Ao digitalizar com o EPSON Scan, a área de digitalização disponível pode ser restrita caso a resolução seja demasiado elevada. Diminua a resolução ou ajuste a área de digitalização na janela **Antever**.

Informações relacionadas

- ➔ [“Colocar originais no Vidro do scanner” na página 33](#)
- ➔ [“Limpar o Vidro do scanner” na página 92](#)
- ➔ [“Modo Digitalizar” na página 20](#)

Não foi possível eliminar o problema da imagem digitalizada

Se experimentou todas as soluções e não conseguiu resolver o problema, clique em **Configuração** em qualquer modo, excepto **Modo Automático** na janela do EPSON Scan e, de seguida, clique em **Reiniciar tudo** no separador **Outras** para inicializar as definições do EPSON Scan. Se a inicialização não resolver o problema, desinstale e volte a instalar o EPSON Scan.

Informações relacionadas

- ➔ [“Desinstalar aplicações” na página 103](#)
- ➔ [“Instalação de aplicações” na página 105](#)

Outros problemas de digitalização

Não é possível digitalizar no Modo Automático no EPSON Scan

- Não pode digitalizar para o formato PDF/Multi-TIFF continuamente no **Modo Automático**. Digitalize em qualquer modo, excepto no **Modo Automático**.
- Consulte a ajuda do EPSON Scan para ver outras formas de resolver os problemas.

A pré-visualização de miniaturas não funciona correctamente

Consulte a ajuda do EPSON Scan.

A digitalização está demasiado lenta

- Diminua a resolução.
- Desactive o modo silencioso.
 - Painel de controlo

A partir do ecrã inicial, seleccione o **Modo Silencioso** e, em seguida, desactive-o.
 - EPSON Scan

Clique em **Configuração** e desactive **Modo Silencioso** no separador **Outras**.

Informações relacionadas

➔ [“Modo Digitalizar” na página 20](#)

A digitalização pára quando digitaliza para PDF/Multi-TIFF

- Quando digitalizar grandes volumes, recomendamos a digitalização em escala de cinzentos.
- Aumente o espaço livre no disco rígido do computador. A digitalização pode parar se não houver espaço livre suficiente.
- Experimente digitalizar com uma resolução inferior. A digitalização pára se o tamanho de dados total atingir o limite.

Informações relacionadas

➔ [“Modo Digitalizar” na página 20](#)

Outros Problemas

Ligeiro choque eléctrico ao tocar na impressora

Se muitos periféricos estiverem ligados ao computador, pode sentir um ligeiro choque eléctrico ao tocar na impressora. Instale um cabo de terra no computador que estiver ligado à impressora.

Os sons de funcionamento são altos

Se o funcionamento for demasiado ruidoso, active o modo silencioso. No entanto, este procedimento pode abrandar as operações da impressora.

Painel de controlo

A partir do ecrã inicial, seleccione o **Modo Silencioso** e, em seguida, active-o.

Windows

Active **Modo Silencioso** no separador **Principal** do controlador da impressora.

Mac OS X

Seleccione **Preferências do Sistema** a partir do menu  > **Impressoras e Digitalizadores** (ou **Impressão e Digitalização, Impressão e Fax**) e, de seguida, seleccione a impressora. Clique em **Opções e acessórios** > **Opções** (ou **Controlador**). Seleccione **Sim** como a definição de **Modo Silencioso**.

EPSON Scan

Seleccione um modo excepto **Modo Automático**, clique em **Configuração** e defina **Modo Silencioso** no separador **Outras**.

Não é possível guardar os dados num cartão de memória

Utilize um cartão de memória que seja suportado pela impressora.

Verifique se o cartão de memória não está protegido contra escrita.

Verifique se o cartão de memória possui memória disponível suficiente. Se a memória disponível estiver baixa, não será possível guardar os dados.

Informações relacionadas

➔ [“Especificações dos cartões de memória suportados” na página 128](#)

A aplicação está bloqueada por uma firewall (apenas para Windows)

Adicione a aplicação ao programa autorizado da Firewall do Windows nas definições de segurança do **Painel de controlo**.

Aparece "?" no ecrã de selecção de fotografias

Quando o ficheiro de imagem não é suportado pelo produto, aparece "?" no ecrã LCD.

Informações relacionadas

➔ [“Especificações de dados suportadas” na página 129](#)

Apêndice

Especificações técnicas

Especificações da impressora

Posicionamento dos jactos das cabeças de impressão		Jactos de tinta preta: 180 Jactos de tinta preto fotográfico: 180 Jactos de tinta a cores: 180 para cada cor
Gramagem do papel	Papel normal	64 a 90 g/m ² (17 a 24lb)
	Envelopes	Envelope n.º 10, DL, C6: 75 a 90 g/m ² (20 a 24 lb)

Área imprimível

A qualidade de impressão pode diminuir nas áreas sombreadas devido ao mecanismo da impressora.

Folhas individuais (impressão normal)

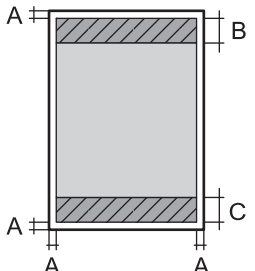
	A	3.0 mm (0.12 pol.)
	B	41.0 mm (1.61 pol.)
	C	37.0 mm (1.46 pol.)

Folhas individuais (impressão sem margens)

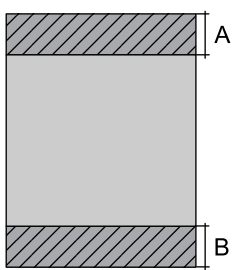
	A	44.0 mm (1.73 pol.)
	B	40.0 mm (1.57 pol.)

Apêndice

Envelopes

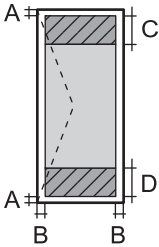
	A	3.0 mm (0.12 pol.)
	B	5.0 mm (0.20 pol.)
	C	18.0 mm (0.71 pol.)
	D	41.0 mm (1.61 pol.)

Especificações do digitalizador

Tipo de digitalizador	Vidro de digitalização
Dispositivo fotoelétrico	CIS
Tamanho máximo do documento	216 × 297 mm (8.5 × 11.7 pol.) A4, Letter
Resolução	1200 ppp (digitalização principal) 2400 ppp (digitalização secundária)
Profundidade da cor	<p>Cor</p> <ul style="list-style-type: none"> <input type="checkbox"/> 48 bits por pixel internos (16 bits por pixel por cor internos) <input type="checkbox"/> 24 bits por pixel externos (8 bits por pixel por cor externos) <p>Escala de cinzentos</p> <ul style="list-style-type: none"> <input type="checkbox"/> 16 bits por pixel internos <input type="checkbox"/> 8 bits por pixel externos <p>Preto e branco</p> <ul style="list-style-type: none"> <input type="checkbox"/> 16 bits por pixel internos <input type="checkbox"/> 1 bits por pixel externos
Fonte de luz	LED

Especificações da interface

Para computador	USB alta velocidade
-----------------	---------------------

Especificações Wi-Fi

Normas	IEEE802.11b/g/n
Intervalo de frequência	2,4 GHz
Modos de coordenação	Infrastructure, Ad hoc ^{*1} , Wi-Fi Direct ^{*2*3}
Protecções sem fios	WEP (64/128bit), WPA2-PSK (AES) ^{*4}

Apêndice

- *1 Não suportado para IEEE 802.11n.
- *2 Não suportado para IEEE 802.11b.
- *3 O modo Simple AP é compatível com a ligação Wi-Fi (infrastructure).
- *4 Está em conformidade com as normas WPA2 com suporte para o modo WPA/WPA2 Personal.

Protocolo de segurança

SSL/TLS	Servidor/Cliente HTTPS, IPPS
---------	------------------------------

Serviços de terceiros suportados

AirPrint	Impressão	iOS 5 ou posterior/Mac OS X v10.7.x ou posterior
	Digitalização	Mac OS X v10.9.x ou posterior
Google Cloud Print		

Especificações de dispositivos de armazenamento externos

Especificações dos cartões de memória suportados

Cartões de memória compatíveis	Capacidades máximas
miniSD*	2 GB
miniSDHC*	32 GB
microSD*	2 GB
microSDHC*	32 GB
microSDXC*	64 GB
SD	2 GB
SDHC	32 GB
SDXC	64 GB

* Coloque um adaptador que encaixe na ranhura de cartões de memória. Caso contrário, o cartão poderá ficar preso.

Tensões dos cartões de memória suportados

Tipo 3,3 V; tipo de tensão dupla (3,3 V e 5 V) (fonte de alimentação: 3,3 V)

Os cartões de memória de 5 V não são suportados.

Corrente de alimentação máxima: 200 mA

Apêndice

Especificações de dados suportadas

Formato do ficheiro	JPEG com a versão Exif 2.3 captado por câmaras digitais DCF* ¹ compatíveis com a versão 1.0 ou 2.0* ²
Tamanho da imagem	Horizontal: 80 a 10200 pixéis Vertical: 80 a 10200 pixéis
Tamanho do ficheiro	Até 2 GB
Número máximo de ficheiros	9990* ³

*1 Norma de concepção para sistema de ficheiros de câmaras.

*2 Os dados de fotografias guardados na memória integrada de uma câmara digital não são suportados.

*3 Podem ser apresentados até 999 ficheiros de cada vez. (Se o número de ficheiros exceder 999, os ficheiros são apresentados em grupos.)

Nota:

Quando a impressora não consegue reconhecer o ficheiro de imagem, aparece "?" no ecrã LCD. Neste caso, se seleccionar um esquema de várias imagens, as partes em branco serão impressas.

Dimensões

Dimensões	<p>Armazenamento (sem partes salientes)</p> <ul style="list-style-type: none"> <input type="checkbox"/> Largura: 390 mm (15.4 pol.) <input type="checkbox"/> Profundidade: 338 mm (13.3 pol.) <input type="checkbox"/> Altura: 138 mm (5.4 pol.) <p>Armazenamento (incluindo partes salientes*¹)</p> <ul style="list-style-type: none"> <input type="checkbox"/> Largura: 390 mm (15.4 polegadas) <input type="checkbox"/> Profundidade: 341 mm (13.4 polegadas) <input type="checkbox"/> Altura: 138 mm (5.4 polegadas) <p>Impressão</p> <ul style="list-style-type: none"> <input type="checkbox"/> Largura: 390 mm (15.4 pol.) <input type="checkbox"/> Profundidade: 504 mm (19.8 pol.) <input type="checkbox"/> Altura: 138 mm (5.4 pol.)
Peso* ²	Aprox. 6.2 kg (13.7 lb)

*1 Para mais informações, consulte a ilustração seguinte.

*2 Sem tinteiros e cabo de alimentação.

Apêndice

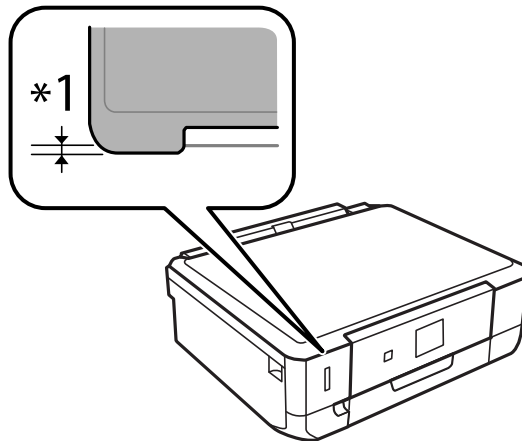

Especificações eléctricas

Modelo	Modelo de 100 a 120 V	Modelo de 220 a 240 V
Variação da frequência nominal	50 a 60 Hz	50 a 60 Hz
Corrente nominal	0.7 A	0.35 A
Consumo de energia (com ligação USB)	Cópia autónoma: Aprox. 19 W (ISO/IEC24712) Modo operacional: Aprox. 4.7 W Modo de repouso: Aprox. 1.0 W Desligado: Aprox. 0.2 W	Cópia autónoma: Aprox. 19 W (ISO/IEC24712) Modo operacional: Aprox. 4.7 W Modo de repouso: Aprox. 1.0 W Desligado: Aprox. 0.4 W

Nota:

Verifique a etiqueta da impressora para se informar sobre a respectiva tensão.

Especificações ambientais

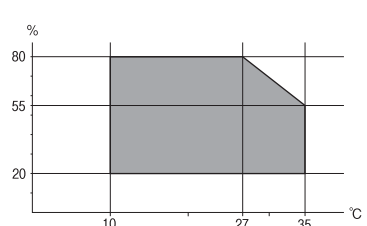
Funcionamento	Utilize a impressora no intervalo apresentado no gráfico que se segue.  Temperatura: 10 a 35°C (50 a 95°F) Humidade: 20 a 80% RH (sem condensação)
Armazenamento	Temperatura: -20 a 40°C (-4 a 104°F)* Humidade: 5 to 85% RH (sem condensação)

* Pode armazenar durante um mês a 40°C (104°F).

Especificações ambientais para os tinteiros

Temperatura de armazenamento	-20 a 40 °C (-4 a 104 °F)*
Temperatura de congelamento	-16 °C (3.2 °F) A tinta derrete e está pronta a utilizar após cerca de 3 horas a 25 °C (77 °F).

* Pode armazenar durante um mês a 40 °C (104 °F).

Requisitos de sistema

- Windows 8.1 (32-bit, 64-bit)/Windows 8 (32-bit, 64-bit)/Windows 7 (32-bit, 64-bit)/Windows Vista (32-bit, 64-bit)/Windows XP Professional x64 Edition/Windows XP (32-bit)
- Mac OS X v10.9.x/Mac OS X v10.8.x/Mac OS X v10.7.x/Mac OS X v10.6.8

Nota:

- É possível que o Mac OS X não suporte algumas aplicações e funções.
- O sistema de ficheiros UNIX (UFS) para Mac OS X não é suportado.

Informação regulamentar

Normas e homologações

Normas e aprovações do modelo dos E.U.A.

Segurança	UL60950-1 CAN/CSA-C22.2 N°. 60950-1
Compatibilidade electromagnética (EMC)	FCC Secção 15, subsecção B, classe B CAN/CSA- CEI/IEC CISPR 22, Classe B

Este equipamento contém o seguinte módulo sem fios.

Fabricante: Askey Computer Corporation

Tipo: WLU6320-D69 (RoHS)

Este produto está conforme a Secção 15 das Normas FCC e RSS-210 das normas IC. A Epson não pode aceitar responsabilidade por falhas no cumprimento dos requisitos de protecção resultantes de modificações não recomendadas ao produto. O funcionamento está sujeito às duas condições seguintes: (1) este dispositivo não pode provocar interferências nocivas, e (2) este dispositivo deve aceitar qualquer interferência recebida, incluindo interferências que possam provocar um funcionamento indesejado do dispositivo.

De modo a evitar a interferência de rádio no serviço licenciado, o presente dispositivo deverá ser operado em interiores e mantido afastado de janelas de modo a disponibilizar a máxima protecção. O equipamento (ou a sua antena de transmissão) instalado em exteriores será sujeito a licenciamento.

Apêndice

Normas e aprovações do modelo europeu

Directiva de baixa tensão 2006/95/CE	EN60950-1
Directiva 2004/108/CE de compatibilidade electromagnética (EMC)	EN55022 Classe B EN61000-3-2 EN61000-3-3 EN55024
Directiva 1999/5/CE (R&TTE)	EN300 328 EN301 489-1 EN301 489-17 EN60950-1

Para utilizadores europeus

Nós, Seiko Epson Corporation, declaramos pelo presente que os seguintes modelos de equipamento estão em conformidade com os requisitos fundamentais e outras disposições relevantes da Directiva 1999/5/CE:

C491K

Para utilização apenas na Irlanda, Reino Unido, Áustria, Alemanha, Liechtenstein, Suíça, França, Bélgica, Luxemburgo, Holanda, Itália, Portugal, Espanha, Dinamarca, Finlândia, Noruega, Suécia, Islândia, Croácia, Chipre, Grécia, Eslovénia, Malta, Bulgária, República Checa, Estónia, Hungria, Letónia, Lituânia, Polónia, Roménia e Eslováquia.

A Epson não pode aceitar responsabilidade por falhas no cumprimento dos requisitos de protecção resultantes de modificações não recomendadas ao produto.



Normas e aprovações do modelo australiano

EMC	AS/NZS CISPR22 Classe B
-----	-------------------------

A Epson declara por este meio que os seguintes modelos de equipamento estão em conformidade com os requisitos fundamentais e outras disposições relevantes da norma AS/NZS4268:

C491K

A Epson não pode aceitar responsabilidade por falhas no cumprimento dos requisitos de protecção resultantes de modificações não recomendadas ao produto.

Restrições à realização de cópias

Tenha em atenção as seguintes restrições para garantir uma utilização legal e responsável da impressora.

A cópia dos seguintes itens é proibida por lei:

- Notas, moedas, títulos cotados na bolsa emitidos pelo governo, títulos de obrigações governamentais e títulos municipais
- Selos de correio não utilizados, postais pré-selados e outros itens postais oficiais com franquias válidas

Apêndice

- Selos fiscais emitidos pelo governo e títulos emitidos por via legal

Tenha cuidado quando copiar os seguintes itens:

- Títulos privados cotados na bolsa (certificados de acções, notas negociáveis, cheques, etc.), passes mensais, bilhetes de concessão, etc.
- Passaportes, cartas de condução, declarações de aptidão física, guias de circulação, senhas de refeição, bilhetes, etc.

Nota:

É possível que a cópia destes itens também seja proibida por lei.

Utilização responsável de materiais com direitos de autor:

As impressoras podem ser indevidamente utilizadas se forem efectuadas cópias inadequadas de materiais com direitos. A não ser que siga as recomendações de um advogado especialista na área, seja responsável e respeitador e obtenha a autorização do titular dos direitos de autor antes de copiar material publicado.

Transportar a impressora

Quando for necessário transportar a impressora para a deslocar ou reparar, siga os passos abaixo para embalar a impressora.



Aviso:

Tenha cuidado para não ficar com as mãos ou os dedos presos ao abrir ou fechar a unidade de digitalização. Caso contrário, poderão ocorrer ferimentos.



Importante:

- Quando guardar ou transportar a impressora, evite incliná-la, colocá-la na vertical ou virá-la ao contrário, já que a tinta pode verter.
- Deixe os tinteiros instalados. Retirar os tinteiros pode secar a cabeça de impressão e impedir a impressora de imprimir.

1. Desligue a impressora premindo o botão .
2. Certifique-se de que o indicador luminoso de alimentação apaga e depois desligue o cabo de alimentação.



Importante:

Desligue o cabo de alimentação quando o indicador luminoso de alimentação estiver desligado. Caso contrário, a cabeça de impressão poderá não regressar à posição inicial, o que faz com que a tinta seque e a impressão possa deixar de ser possível.

3. Desligue todos os cabos, como o cabo de alimentação e o cabo USB.
4. Certifique-se de que não está inserido nenhum cartão de memória.
5. Retire todo o papel da impressora.
6. Certifique-se de que não estão originais na impressora.

Apêndice

- Abra a unidade de digitalização com a tampa do digitalizador fechada. Fixe o suporte dos tinteiros à caixa com fita adesiva.

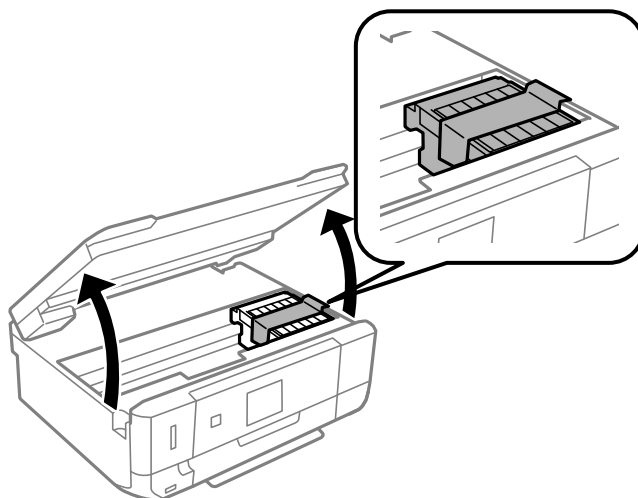

- Feche a unidade de digitalização.
- Prepare-se para embalar a impressora como indicado abaixo.

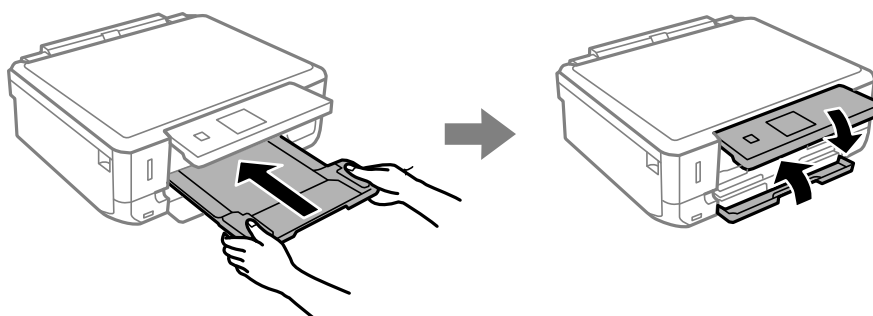

- Embale a impressora na respectiva caixa, utilizando os materiais de protecção.

Quando voltar a utilizar a impressora, certifique-se de que retira a fita adesiva que fixa o suporte dos tinteiros. Se a qualidade de impressão tiver diminuído quando voltar a imprimir, limpe e alinhe a cabeça de impressão.

Informações relacionadas

- ➔ [“Nomes das peças e funcionalidades” na página 13](#)
- ➔ [“Verificar e limpar a cabeça de impressão” na página 88](#)
- ➔ [“Alinhar as cabeças de impressão” na página 90](#)

Aceder a um cartão de memória de um computador

Pode ler ou escrever dados num dispositivo de armazenamento externo, como um cartão de memória, que tenha sido inserido na impressora a partir de um computador.

Apêndice

Importante:

- ❑ *Insira um cartão de memória depois de desactivar a protecção contra escrita.*
- ❑ *Se guardar uma imagem no cartão de memória através de um computador, a imagem e o número de fotografias não são actualizados no ecrã LCD. Retire e volte a inserir o cartão de memória.*
- ❑ *Quando partilhar um dispositivo externo inserido na impressora com computadores ligados via USB e a uma rede, o acesso de escrita apenas é permitido aos computadores que estão ligados através do método que seleccionou na impressora. Para escrever no dispositivo de armazenamento externo, introduza **Configurar** no painel de controlo e seleccione **Conf. partilha fich.** e um método de ligação. Os dados podem ser lidos por computadores que estejam ligados via USB e a uma rede.*
- ❑ *Para escrever no dispositivo de armazenamento externo ligado ao computador através de uma rede, aceda a **Configurar** no painel de controlo e seleccione **Conf. partilha fich.** e, em seguida, atribua uma prioridade a uma ligação de rede.*

Nota:

O reconhecimento de dados através de um computador demora algum tempo se estiver ligado um grande dispositivo de armazenamento externo, como um HDD de 2 TB.

Windows

Selecione um dispositivo de armazenamento externo em **Computador** ou **O meu computador**. Os dados do dispositivo de armazenamento externo são apresentados.

Nota:

Se ligou a impressora à rede sem o disco do software ou o Web Installer, mapeie uma ranhura de cartões de memória ou uma porta USB como unidade de rede. Abra **Executar** e introduza um nome de impressora \\EPSONXXXXXX ou um endereço IP de impressora \\XXX.XXX.XXX.XXX a **Abrir**. Clique com o botão direito do rato no ícone de um dispositivo apresentado para atribuir a rede. A unidade de rede aparece em **Computador** ou **O meu computador**.

Mac OS X

Selecione o ícone de um dispositivo correspondente. Os dados do dispositivo de armazenamento externo são apresentados.

Nota:

- ❑ *Para retirar um dispositivo de armazenamento externo, arraste o ícone do dispositivo para o ícone do lixo. Caso contrário, os dados da unidade partilhada poderão não ser apresentados correctamente quando outro dispositivo de armazenamento externo for inserido.*
- ❑ *Se ligou a impressora à rede sem o EpsonNet Setup, mapeie uma ranhura de cartões de memória ou uma porta USB como unidade de rede. Selecione **Go > Connect to Server**. Introduza um nome de impressora cifs://EPSONXXXXXX ou smb://EPSONXXXXXX no **Endereço do Servidor** e clique em **Ligar**.*

Informações relacionadas

- ➔ [“Inserir um cartão de memória” na página 36](#)
- ➔ [“Modo Configurar” na página 22](#)
- ➔ [“Especificações dos cartões de memória suportados” na página 128](#)

Onde obter ajuda

Sítio web de assistência técnica

Caso necessite de ajuda adicional, visite o sítio web de assistência técnica da Epson indicado abaixo. Seleccione o seu país ou região e aceda à secção de assistência do sítio web local da Epson. Os mais recentes controladores, FAQs, manuais e outros recursos transferíveis também estão disponíveis no sítio web.

<http://support.epson.net/>

<http://www.epson.eu/Support> (Europa)

Se o seu produto Epson não funcionar correctamente e não conseguir resolver o problema por si mesmo, contacte o serviço de assistência técnica da Epson.

Contactar a assistência Epson

Antes de contactar a Epson

Se o produto Epson não funcionar correctamente e não conseguir resolver o problema com as informações de resolução de problemas fornecidas nos manuais do produto, contacte o serviço de assistência técnica da Epson. Se a assistência Epson da sua área não estiver listada abaixo, contacte o fornecedor onde adquiriu o produto.

A assistência Epson poderá ajudá-lo mais rapidamente se fornecer as seguintes informações:

- Número de série do produto
(A etiqueta do número de série está normalmente situada na parte posterior do produto.)
- Modelo do produto
- Versão do software do produto
(Clique no botão **Sobre, Informação da versão** ou semelhante, existente no software do produto.)
- Marca e modelo do seu computador
- Nome e versão do sistema operativo do computador
- Nomes e versões das aplicações de software que geralmente utiliza com o seu produto

Nota:

Dependendo do produto, os dados da lista de marcação do fax e/ou as definições de rede poderão ser armazenados na memória do produto. Estes dados e/ou definições poderão perder-se devido a avaria ou reparação do produto. A Epson não se responsabiliza pela perda de quaisquer dados, por cópias de segurança ou recuperação de dados e/ou definições, mesmo durante o período de validade de uma garantia. Recomendamos que efectue as suas próprias cópias de segurança dos dados ou que efectue anotações.

Ajuda para utilizadores na Europa

Consulte o seu Documento de Garantia Pan-Europeia para obter informações sobre como contactar a assistência Epson.

Ajuda para utilizadores na Austrália

A Epson Australia pretende fornecer-lhe um serviço de assistência ao cliente do mais alto nível. Além dos manuais do produto, fornecemos as seguintes fontes de informação:

Apêndice

Endereço Internet (URL)

<http://www.epson.com.au>

Aceda às páginas World Wide Web da Epson Australia. Vale a pena consultar o nosso sítio Web de vez em quando! O sítio fornece uma área de transferência para controladores, pontos de contacto Epson, informações sobre novos produtos e assistência técnica (correio electrónico).

Epson Helpdesk

O Epson Helpdesk é fornecido como um recurso de última instância para assegurar que os nossos clientes têm acesso a aconselhamento. Os operadores do Helpdesk podem ajudá-lo na instalação, configuração e funcionamento do seu produto Epson. O pessoal de pré-venda do Helpdesk pode fornecer documentação sobre os novos produtos Epson e indicar qual o fornecedor ou agente de assistência técnica mais próximo. Muitos tipos de perguntas obtêm respostas aqui.

Os números do Helpdesk são:

Telefone: 1300 361 054

Recomendamos que tenha todas as informações importantes à mão quando telefonar. Quanto mais informações preparar, mais rapidamente o podemos ajudar a resolver o problema. Estas informações incluem a documentação do produto Epson, a indicação do tipo de computador, sistema operativo, aplicações e outras informações que considerar necessárias.