

# SC-P600 Series

# Användarhandbok

---

## Upphovsrätt och varumärken

### Upphovsrätt och varumärken

Ingen del av denna publikation får återges, lagras i ett återvinningssystem eller överföras i någon form eller på något sätt, vare sig elektroniskt, mekaniskt, genom fotokopiering, inspelning eller på något annat sätt, utan föregående skriftligt tillstånd från Seiko Epson Corporation. Informationen i detta dokument är endast avsedd för den här Epson-skrivaren. Epson ansvarar inte för att uppgifterna är tillämpliga på andra skrivare.

Varken Seiko Epson Corporation eller dess dotterbolag påtar sig något ansvar gentemot köparen av produkten eller tredje part för skador, förluster, kostnader eller utgifter som köparen eller tredje part har ådragit sig till följd av olyckshändelse, felaktig användning eller missbruk av produkten eller ej godkända modifieringar, reparationer eller ändringar av produkten eller (gäller ej USA) underlåtenhet att följa Seiko Epson Corporations användnings- och underhållsanvisningar.

Seiko Epson Corporation kan inte hållas ansvarigt för skador eller problem som uppstår vid användning av eventuella tillval eller förbrukningsartiklar än sådana som av Seiko Epson Corporation har märkts med Original Epson Products (originalprodukter från Epson) eller Epson Approved Products (av Epson godkända produkter).

Seiko Epson Corporation kan inte hållas ansvarigt för skador som uppstår till följd av elektromagnetiska störningar som beror på att andra gränssnittskablar än de som är märkta Epson Approved Products (Epson-godkända produkter) av Seiko Epson Corporation har använts.

EPSON, EPSON EXCEED YOUR VISION, EXCEED YOUR VISION, UltraChrome och deras logotyper är registrerade varumärken eller varumärken som tillhör Seiko Epson.

Microsoft®, Windows® och Windows Vista® är registrerade varumärken som tillhör Microsoft Corporation.

Apple®, Macintosh®, Mac OS®, OSX®, iPad®, iPhone®, iPod touch®, iTunes® och ColorSync® är varumärken som tillhör Apple Inc. och är registrerade i USA och andra länder.

AirPrint och AirPrint-logotypen är varumärken som tillhör Apple Inc.

Android™ och Google Cloud Print™ är varumärken som tillhör Google Inc.

Wi-Fi® och Wi-Fi Alliance® är registrerade varumärken som tillhör Wi-Fi Alliance. Wi-Fi Direct™ och WPA2™ är varumärken som tillhör Wi-Fi Alliance.

Intel® är ett registrerat varumärke som tillhör Intel Corporation.

PowerPC® är ett registrerat varumärke som tillhör International Business Machines Corporation.

Adobe®, Photoshop®, Lightroom® och Adobe® RGB är registrerade varumärken som tillhör Adobe Systems Incorporated.

*Allmänt: andra produktnamn som förekommer i detta dokument används endast i identifieringssyfte och kan vara varumärken som tillhör respektive ägare. Epson fransäger sig all rätt till dessa varumärken.*

Copyright © 2014 Seiko Epson Corporation. Med ensamrätt.



## Innehållsförteckning

### Upphovsrätt och varumärken

### Introduktion

Viktig säkerhetsinformation. . . . .	6
Välja en plats för produkten. . . . .	6
Installera produkten. . . . .	6
När produkten används. . . . .	7
Använda skrivaren med en trådlös anslutning . . . . .	7
När bläckpatroner hanteras. . . . .	7
Använda LCD-skärmen (pekskärmen). . . . .	7
Symbolbetydelser. . . . .	8
Skrivarens delar. . . . .	9
Framsida. . . . .	9
Insida. . . . .	10
Bakåt. . . . .	10
Kontrollpanel. . . . .	11
Hemskärmsvisning. . . . .	12
Skrivaregenskaper. . . . .	14
Hög upplösning. . . . .	14
Hög produktivitet. . . . .	14
Mycket enkel användning. . . . .	14
Anmärkningar om användning och förvaring. . . . .	16
Installationsutrymme. . . . .	16
Anmärkningar när skrivaren används. . . . .	16
Anmärkningar när skrivaren inte används. . . . .	17
Anmärkningar om bläckpatronernas hantering. . . . .	17
Anmärkningar om hantering av papper. . . . .	18
Introduktion till den medföljande programvaran . . . . .	20
Programskivans innehåll. . . . .	20
Översikt över skrivardrivrutinen. . . . .	21

### Grundläggande användning

Fylla på enkelark. . . . .	22
Fylla på papper i den automatiska arkmataren . . . . .	22
Fylla på konsttryckpapper. . . . .	23
Fylla på affischpapper. . . . .	25
Fylla på och ta bort rullpapper. . . . .	27
Fylla på rullpapper. . . . .	27
Klippa av rullpapper. . . . .	28
Ta bort rullpapper. . . . .	28
Fylla på och ta ut cd och dvd. . . . .	29

Fylla på cd och dvd. . . . .	29
Ta bort cd och dvd. . . . .	30
Grundläggande metoder för utskrift(Windows) . . . . .	31
Grundläggande metoder för utskrift(Mac OS X) . . . . .	33
Utskriftsområde. . . . .	34
Utskriftsområde på enkelark. . . . .	34
Utskriftsområde på rullpapper. . . . .	34
Utskriftsområde på cd och dvd. . . . .	35
Byta svart bläcktyp. . . . .	35
Byta automatiskt. . . . .	35
Byta manuellt. . . . .	36
Energisparinställningar. . . . .	37
Avbryta utskrift. . . . .	38

### Använda skrivardrivrutinen(Windows)

Visa inställningsskärmen. . . . .	40
Från Start-knappen. . . . .	40
Visa hjälpen. . . . .	41
Visa hjälpen genom att klicka på hjälpknappen . . . . .	41
Högerklicka på alternativet du vill kontrollera . . . . .	41
Anpassa skrivardrivrutinen. . . . .	42
Spara inställningar som egna inställningar. . . . .	42
Spara medieinställningar. . . . .	42
Ordna alternativen som visas. . . . .	43
Översikt över verktygsfliken. . . . .	44
Avinstallera skrivardrivrutinen. . . . .	46

### Använda skrivardrivrutinen(Mac OS X)

Visa inställningsskärmen. . . . .	47
Visa hjälpen. . . . .	47
Använda Epson Printer Utility 4. . . . .	47
Starta Epson Printer Utility 4. . . . .	47
Funktioner i Epson Printer Utility 4. . . . .	47
Avinstallera skrivardrivrutinen. . . . .	49

### Olika utskrifter

Korrigera färger automatiskt och skriva ut foton (PhotoEnhance). . . . .	50
Korrigera färg och skriva ut. . . . .	53

## Innehållsförteckning

Utskrift av svartvita foton. . . . .	56
Marginalfri utskrift. . . . .	59
Typer av marginalfri utskrift. . . . .	59
Mediestorlekar som stöds för marginalfri utskrift. . . . .	60
Inställningsprocedurer för utskrift. . . . .	61
Förstorad/förminskad utskrift. . . . .	64
Anpassa efter sida/Skala till pappersstorleken . . . . .	64
Anpassa efter rullpapperets bredd(endast Windows). . . . .	66
Anpassade skalningsinställningar. . . . .	66
Flersidig utskrift. . . . .	68
Manuell dubbelsidig utskrift(endast Windows). . . . .	69
Att observera när dubbelsidig utskrift används . . . . .	69
Inställningsprocedurer för utskrift. . . . .	69
Affischutskrift (förstora data så att de täcker flera ark och skriva ut - endast Windows). . . . .	71
Inställningsprocedurer för utskrift. . . . .	71
Foga samman de utskrivna arken. . . . .	73
Användardefinierade pappersstorlekar/ anpassade pappersstorlekar. . . . .	75
Banderollutskrift (på rullpapper). . . . .	78
Layout Manager (Layouthanterare)(endast Windows). . . . .	80
Inställningsprocedurer för utskrift. . . . .	81
Spara och hämta layouthanterarens inställningar. . . . .	82
Utskrift från en smartenhet. . . . .	83
Med Epson iPrint. . . . .	83
Med AirPrint. . . . .	84

### Skriva ut med färghantering

Om färghantering. . . . .	85
Utskriftsinställningar för färghantering. . . . .	85
Ställa in profiler. . . . .	86
Ställa in färghantering i program. . . . .	86
Ställa in färghantering i skrivardrivrutinen. . . . .	88
Färghantering med Vård ICM (Windows). . . . .	88
Färghantering med ColorSync (Mac OS X). . . . .	89
Färghantering med ICM drivrutin(endast Windows). . . . .	89

### Använda kontrollpanelen

Menyer. . . . .	92
Använda menyn. . . . .	92

Ställa in alternativ för skärmen för nätverksammanfattning. . . . .	93
Ställa in alternativ för menyn Setup. . . . .	93

### Underhåll

Justera skrivarhuvudet. . . . .	98
Kontrollera efter tilltänkta munstycken. . . . .	98
Huvudrengöring. . . . .	99
Korrigera feljusterade utskrifter (Print Head Alignment (Skrivarhuvudjustering)). . . . .	100
Byta bläckpatroner. . . . .	101
Bläckpatronernas produktnummer. . . . .	101
Byte. . . . .	101
Rengöra skrivaren inuti. . . . .	104

### Problemlösning

Meddelanden. . . . .	105
Felsökning. . . . .	106
Du kan inte skriva ut (eftersom skrivaren inte fungerar). . . . .	106
Det låter som om skrivaren skriver ut men ingenting skrivs ut. . . . .	108
Utskriftskvalitet/utskriftsresultat. . . . .	108
Papper matas inte in eller ut.. . . . .	110
Papper från den automatiska arkmataren fastnar under utskrift. . . . .	111
När konsttryckpapper fastnat. . . . .	112
När affischpapper fastnat. . . . .	113
När rullpapper fastnat. . . . .	114
När cd/dvd-facket fastnat. . . . .	115
Övrigt. . . . .	115

### Appendix

Medier som kan användas. . . . .	116
Beskrivningar av alternativ. . . . .	116
Tabell över Epson specialmedier. . . . .	116
Papper i handeln som kan användas. . . . .	119
Transportera skrivaren. . . . .	121
Förbereda skrivaren för transport. . . . .	121
Efter transport. . . . .	122
Specifikationer. . . . .	123
Standarder och godkännanden. . . . .	124

### Var du kan få hjälp

Webbplatsen för teknisk support. . . . .	126
Kontakta Epsons kundtjänst. . . . .	126
Innan du kontaktar Epson. . . . .	126

**Innehållsförteckning**

Hjälp för användare i Nordamerika. . . . .	127
Hjälp för användare i Europa. . . . .	127
Hjälp för användare i Taiwan. . . . .	127
Hjälp för användare i Australien. . . . .	128
Hjälp för användare i Singapore. . . . .	128
Hjälp för användare i Thailand. . . . .	129
Hjälp för användare i Vietnam. . . . .	129
Hjälp för användare i Indonesien. . . . .	129
Hjälp för användare i Hong Kong. . . . .	130
Hjälp för användare i Malaysia. . . . .	130
Hjälp för användare i Indien. . . . .	130
Hjälp för användare i Filippinerna. . . . .	131

# Introduktion

## Viktig säkerhetsinformation

Läs alla instruktioner innan skrivaren används. Följ även alla varningar och instruktioner på skrivaren.

### Välja en plats för produkten

- ❑ Placera produkten på en plan och stadig yta som är större än produkten. Produkten fungerar inte som den ska om den lutar.
- ❑ Undvik platser där temperatur och luftfuktighet kan förändras snabbt. Utsätt inte produkten för direkt solljus, starkt ljus eller värmekällor.
- ❑ Undvik platser där det finns risk för stötar eller vibrationer.
- ❑ Håll produkten borta från dammiga platser.
- ❑ Placera produkten nära ett vägguttag där kontakten enkelt kan dras ut.
- ❑ När du förvarar eller transporterar skrivaren får den inte luta, stå på sidan eller vändas upp och ned. Om den gör det kan bläck läcka ut ur patronerna.

### Installera produkten

- ❑ Täpp inte till eller täck över öppningarna på skrivarhöljet.
- ❑ För inte in föremål i öppningarna. Var noga med att inte spilla någon vätska på produkten.
- ❑ Produktens elsladd får endast användas till den här produkten. Om du använder den med annan utrustning kan det leda till brand eller elstötar.
- ❑ Anslut alla utrustningar till jordade eluttag. Undvik att använda uttag på samma krets som kopiatorer eller luftregleringssystem som slås av och på med jämna mellanrum.

- ❑ Undvik eluttag som styrs av strömbrytare eller automatiska timers.
- ❑ Håll hela datorsystemet borta från potentiella källor till elektromagnetisk störning, t.ex. högtalare eller basenheter till sladdlösa telefoner.
- ❑ Använd endast den typ av strömkälla som står angiven på produktens etikett.
- ❑ Använd endast elsladden som medföljer produkten. Om du använder en annan elsladd kan det leda till brand eller elstötar.
- ❑ Använd inte en skadad eller sliten elsladd.
- ❑ Om du använder en förlängningssladd till produkten måste du kontrollera att den totala märkströmmen för enheterna som är kopplade till förlängningssladden inte överstiger sladdens märkström. Se också till att den totala märkströmmen för alla enheter som är anslutna till vägguttaget inte överstiger vägguttagets märkström.
- ❑ Försök inte reparera produkten själv.
- ❑ Dra ut kontakten till produkten och låt kvalificerad servicepersonal utföra service i följande situationer:  
  
Elsladden eller kontakten är skadad, det har kommit in vätska i produkten, du har tappat produkten eller höljet har skadats, produkten fungerar inte normalt eller uppvisar ett förändrat beteende.
- ❑ Observera följande om skrivaren ska användas i Tyskland:  
  
Installationen måste skyddas av en krets brytare på 10 eller 16 A för att ge tillräckligt skydd mot kortslutning och överström för skrivaren.
- ❑ Om kontakten skadas ska du ersätta sladdsetet eller konsultera en utbildad elektriker. Om kontakten har säkringar måste de bytas ut mot säkringar av rätt storlek och kapacitet.
- ❑ Se till att kontakterna sitter rätt när du ansluter skrivaren till en dator eller annan enhet med en kabel. Alla kontakter går endast att sätta i på ett sätt. Om en kontakt sätts in i fel riktning kan enheterna som kopplas till varandra med kabelns hjälp skadas.

## Introduktion

### När produkten används

- ❑ För inte in handen i produkten och rör inte bläckpatronerna under pågående utskrift.
- ❑ Flytta inte skrivarhuvudena för hand, det kan skada produkten.
- ❑ Stäng alltid av produkten med strömbrytaren på kontrollpanelen. Strömindikatorn blinkar kortvarigt och slocknar sedan när du trycker på knappen. Vänta tills strömindikatorn slutar blinka innan du drar ut elsladden eller stänger av produkten.

### Använda skrivaren med en trådlös anslutning

- ❑ Använd inte produkten inuti medicinska anläggningar eller i närheten av medicinsk utrustning. Radiovågor från produkten kan påverka funktionen hos elektriska medicinska utrustningar negativt.
- ❑ Produkten bör vara på minst 22 cm avstånd från pacemakers. Radiovågor från produkten kan påverka funktionen hos pacemakers negativt.
- ❑ Använd inte produkten i närheten av automatiskt styrda enheter, t.ex. automatiska dörrar eller brandlarm. Radiovågor från produkten kan påverka sådana enheter negativt och kan leda till olyckor på grund av felaktig funktion.

### När bläckpatroner hanteras

- ❑ Förvara bläckpatroner utom räckhåll för barn och drick inte bläcket.
- ❑ Om du får bläck på huden bör du genast tvätta området med tvål och vatten. Om du får bläck i ögonen ska du genast skölja dem med vatten. Kontakta genast läkare om du känner obehag eller får problem med synen trots att du har sköljt noggrant.
- ❑ Skaka nya bläckpatroner fyra eller fem gånger innan du öppnar förpackningarna.
- ❑ Skaka inte bläckpatronerna när du har öppnat förpackningen, eftersom de då kan läcka.

- ❑ Använd bläckpatronen före det datum som anges på förpackningen.
- ❑ Använd bläckpatroner inom sex månader efter det att förpackningen har öppnats, för bästa resultat.
- ❑ Plocka inte isär bläckpatronerna och försök inte fylla på dem. Det kan skada skrivarhuvudet.
- ❑ Rör inte vid IC-chipet på sidan av patronen. Det kan påverka normal användning och utskrift.
- ❑ Chipet på bläckpatronen innehåller diverse information om bläckpatronen, t.ex. bläckpatronens status, vilket gör att du kan ta ur och sätta i patronerna som du vill. Varje gång du sätter i en patron används dock en del bläck, eftersom skrivaren automatiskt utför en funktionskontroll.
- ❑ Om du tar ut en patron för att använda den senare måste du skydda det område där bläcket kommer ut från smuts och damm. Se också till att förvara bläckpatronen i samma miljö som produkten. Observera att det finns en ventil i bläckpatronens bläckutlopp som gör att det inte är nödvändigt med skydd eller lock, men var ändå försiktig så att bläcket inte orsakar fläckar på föremål som kommer i kontakt med patronen. Rör inte vid bläckutloppet eller det omgivande området.
- ❑ Ta inte bort eller dra sönder etiketten på patronen, eftersom detta kan leda till läckage.
- ❑ Installera bläckpatronen så snart du har tagit ut den ur förpackningen. Om du låter en patron vara öppnad länge innan du använder den kan det vara svårt att skriva ut normalt.
- ❑ Förvara bläckpatronerna med etiketterna uppåt. Förvara inte bläckpatroner upp och ned.

### Använda LCD-skärmen (pekskärmen)

- ❑ LCD-skärmen kan ha några små ljusa eller mörka punkter och på grund av dess funktioner kan ljusstyrkan vara ojämn. Det är normalt och betyder inte att den är skadad.
- ❑ Rengör bara LCD-skärmen med en torr och mjuk trasa. Använd inte flytande eller kemiska rengöringsmedel.

## Introduktion

- ❑ Tvätta händerna noga med tvål och vatten om du får flytande kristallösning på händerna. Skölj ögonen omedelbart med vatten om du får flytande kristallösning i ögonen. Kontakta genast läkare om du känner obehag eller får problem med synen trots att du har sköljt noggrant.
- ❑ Det yttre höljet på LCD-skärmen kan gå sönder om det utsätts för hårda stötar. Kontakta din återförsäljare om det går en flisa ur panelytan eller om den spricker. Rör eller försök inte ta bort trasiga bitar.
- ❑ Tryck försiktigt på LCD-skärmen med fingret. Tryck inte för hårt och undvik att använda naglarna.
- ❑ Navigera inte med ett vasst föremål som en vass penna eller liknande.
- ❑ Kondens på insidan av LCD-skärmen till följd av plötsliga förändringar i temperatur eller luftfuktighet kan ge upphov till att prestandan försämras.

---

## Symbolbetydelser

 <b>Varning!</b>	Varningar måste noga efterföljas för att undvika allvarliga kroppsskador.
--	---

 <b>Obs!</b>	Obs!-meddelanden måste efterföljas för att undvika allvarliga kroppsskador.
--	---

 <b>Viktigt</b>	Obs!-meddelanden måste följas för att undvika produktskador.
---	--

<b>Obs</b>	Anmärkningar innehåller användbar eller ytterligare information om hur du kan använda produkten.
------------	--



# Skrivarens delar

## Framsida

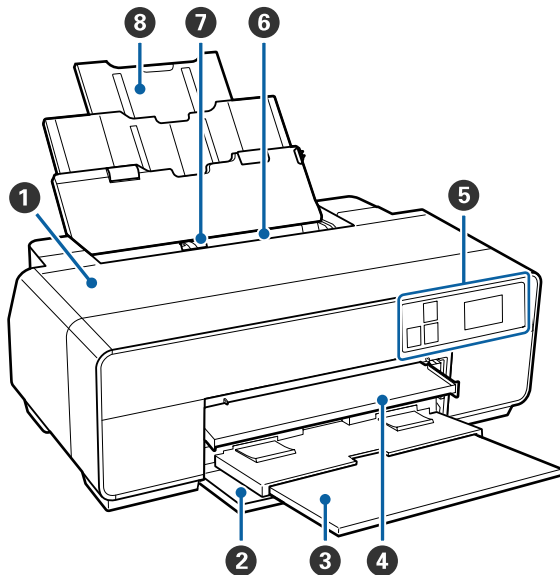

### 1 Skrivarlucka

Öppnas när du byter bläckpatroner, rengör inuti skrivaren eller tar bort papper som fastnat. Luckan är vanligtvis stängd när skrivaren används.

### 2 Frontlucka

Öppnas innan du drar ut det främre manuella matningsfacket eller utmatningsfacken.

### 3 Utmatningsfack

Utmatat papper samlas i facket. Dra ut facket när skrivaren används.

### 4 Främre manuellt matningsfack

Tryck i mitten på facket och dra ut det när du ska fylla på konsttryckpapper, affischpapper eller cd/dvd-facket.

### 5 Kontrollpanel

 ["Kontrollpanel" på sidan 11](#)

### 6 Automatisk arkmatare

Matar papper automatiskt.

### 7 Kantstöd

Flyttas åt vänster eller höger beroende på storleken på papperet som fylls på. Det förhindrar att papperet matas in snett.

### 8 Pappersstöd

Stöttar papperet så att det inte trillar framåt eller bakåt.

## Introduktion

### Insida

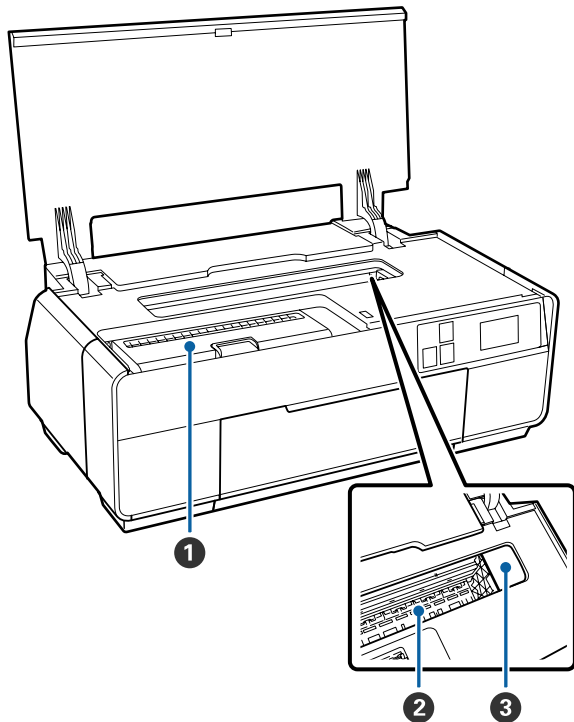

#### 1 Patronlucka

Öppnas när du byter bläckpatroner.

 ["Byta bläckpatroner" på sidan 101](#)

#### 2 Bläckuppsamlare

Absorberar bläck som hamnar utanför papperskanten när marginalfri utskrift används.

#### 3 Skrivarhuvud

Matar bläck via munstycken med hög täthet när det rör sig åt vänster och höger under utskrift. Flytta inte skrivarhuvudet för hand.

### Bakåt

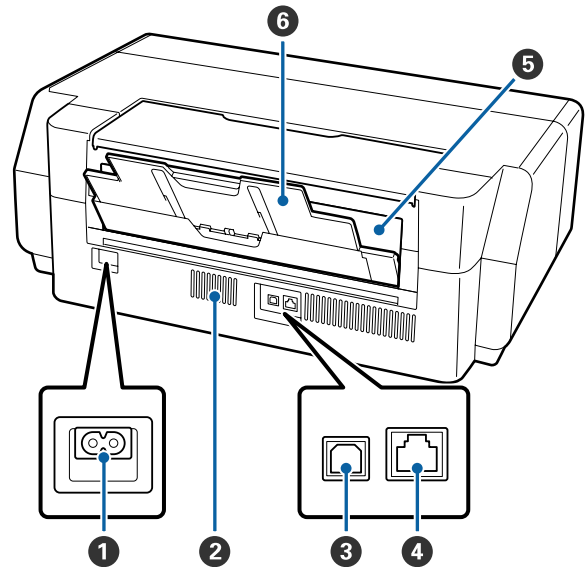

#### 1 Strömuttag

Ansluter den medföljande nätsladden.

#### 2 Ventilationsöppningar

Släpper ut intern luft. Täck inte över ventilationshålen.

#### 3 USB-port

Anslutning för USB-kabel.

#### 4 LAN-port

Anslutning för nätverkskabel.

#### 5 Rullpappersmatare

Pappersmatningsöppning för rullpapper.

 ["Fylla på rullpapper" på sidan 27](#)

#### 6 Bakre stöd

Öppna och använd när du fyller på konsttryckpapper eller rullpapper.

 ["Fylla på konsttryckpapper" på sidan 23](#)

 ["Fylla på rullpapper" på sidan 27](#)

## Introduktion

### Kontrollpanel

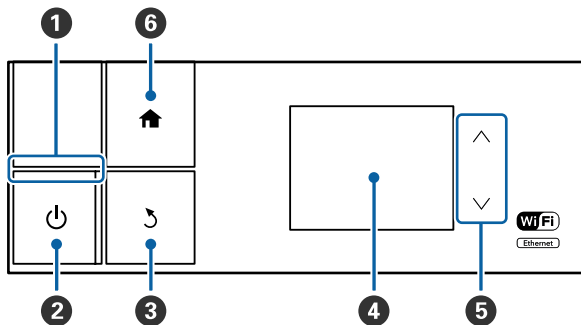

**1** ⏻-indikator (strömindikator)

På : Strömmen är på.

Av : Strömmen är av.

**2** ⏻-knapp (strömbrytare)

Slår på och av strömmen.

**3** ⏪-knapp (bakåt-knapp)

Tryck om du vill gå tillbaka till den föregående skärmen när Menu visas.

**4** Skärm

Visar skrivarens status, menyer, felmeddelanden och så vidare. ”Hemskärmsvisning” på sidan 12

**5** ^ och v -knappar

Tryck för att markera menyalternativ och inställningsvärden när en meny visas.

**6** 🏠 knapp

Visa hemskärmen.

”Hemskärmsvisning” på sidan 12

**Anmärkning:**

Du kan ändra vinkeln för kontrollpanelen.

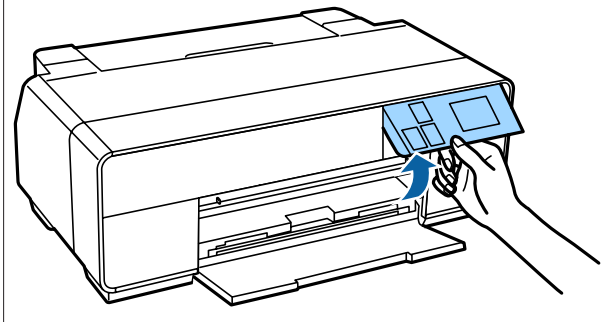

## Introduktion

### Hemskärmsvisning



- 1 **Ikonen anger statusen.**  
Kontrollera ikonernas betydelse i följande tabell.

	Fotosvart bläck har valts.
	Mattsvart bläck har valts.
	Det kvarvarande bläcket håller på att ta slut.
	Visar det kabelanslutna nätverkets status. Den lyser när produkten är ansluten.
	Anger att en trådlös eller kabelanslutna nätverksanslutning har upprättats.
 Eller 	Visar det trådlösa nätverkets anslutnings- och radiostatus. Ju fler linjer som lyser, desto starkare är signalstatusen. Det trådlösa nätverket är frånkopplat när inga linjer lyser. När endast ○ är på, söker det trådlösa nätverket efter en anslutning eller kan inte användas.
	Anslutning är i ad hoc-läge.

	Anslutning är i Wi-Fi Direct-läge.
	Anslutning är i AP-läge.
	<b>Auto Sheet Feeder</b> väljs i <b>Load Guide</b> .
	<b>Fine Art Media</b> väljs i <b>Load Guide</b> .
	<b>Poster Board</b> väljs i <b>Load Guide</b> .
	<b>CD/DVD</b> väljs i <b>Load Guide</b> .
	<b>Roll Paper</b> väljs i <b>Load Guide</b> .
	Aktiveras när <b>Thick Paper</b> är inställt som <b>On</b> .

Tryck på 2 för att 7 ikoner och visa menyer som **Settings och Checking**

#### 2 Load Guide/Media Setup-knapp

**Load Guide** visas när papper inte fylls på. Du kan fortsätta genom att kontrollera vald **Load Guide** -procedur på skärmen.

**Media Setup** visas när papper fylls på. Du kan ange mediastorlek och medietyp.

#### 3 Visningsknapp för kvarvarande bläck

Visar den ungefärliga nivån återstående bläck och aktuell status.

Ikonen för bläckpatronerna ändras enligt bilderna nedan.

## Introduktion



: Inget fel. Indikatornivån ändras beroende på hur mycket bläck som finns kvar i patronen.



: Bläcknivån är låg. Du måste förbereda en ny bläckpatron. Vi rekommenderar att du byter bläckpatronen så snart som möjligt eftersom bläcket kan ta slut under utskrift.

### OBS!

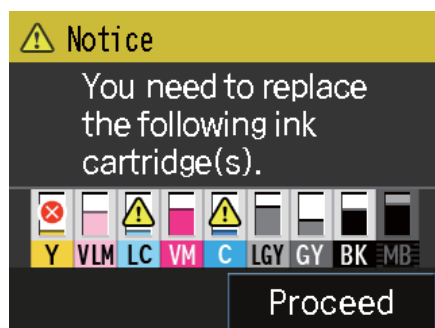

Nivån och statusen för kvarvarande bläck visas vid utskrift, bläckbyte, eller när bläckpatronfel inträffar.

Följande ikoner visas, förutom de som anges ovan.



: kvarvarande bläcknivå är under gränsen, eller så har ett fel inträffat. Läs meddelandet på skärmen och åtgärda felet.

### Färgkoder för bläck

Y : Yellow (Gul)

VLM : Vivid Light Magenta (Intensiv ljus magenta)

LC : Light Cyan (Ljus cyanblå)

VM : Vivid Magenta (Intensiv magenta)

C : Cyan

LLK : Light Light Black (Ljust ljussvart)

LK : Light Black (Ljussvart)

PK : Photo Black (Fotosvart)

MK : Matte Black (Mattsvart)

#### 4 BK Ink Change-knapp

Du kan byta från en typ av svart bläck till en annan.

["Byta svart bläcktyp" på sidan 35](#)

["Medier som kan användas" på sidan 116](#)

#### 5 Skärmen för nätverkssammanfattning-knapp

Visar statusen för skrivarens anslutning till datorn. Du kan även visa **Wi-Fi/Network Settings** och så vidare direkt i **Menu**.

["Ställa in alternativ för skärmen för nätverkssammanfattning" på sidan 93](#)

#### 6 I (installation)-knapp

Du kan utföra skrivarens underhåll och justera skrivarens inställningar.

["Menyer" på sidan 92](#)

#### 7 Cut/Eject-knapp

Du kan mata ut papper som har fyllts på.

Följande kan utföras när rullpapper fyllts på.

- Placera rullpapper i klipposition
- Mata ut pappret när du placerat rullpapper i klipposition
- Mata ut rullpapper

## Skrivaregenskaper

Denna färgbläckstråleskrivare har stöd för papper med formatet A3+.

Skrivarens huvudegenskaper beskrivs nedan.

---

### Hög upplösning

Den nyutvecklade tekniken för Epson UltraChrome HD-bläck garanterar hög upplösning av professionell kvalitet.

#### Maximal svart densitet

Den nya bläcktekniken resulterar i maximal svart densitet (Dmax) jämfört med tidigare produkter.

#### Utskrift av svartvita foton

Tre olika tätheter för svart bläck framhäver fina nyansskillnader på svartvita fotografier.

Med skrivardrivrutinen kan du skapa svartvita utskrifter med detaljerade skuggningar direkt från färgbilddata utan att behöva använda ett bildredigeringsprogram.

 [”Utskrift av svartvita foton” på sidan 56](#)

#### Två typer av svart bläck som motsvarar papperstypen

Du kan välja mellan fotosvart och mattsvart bläck beroende på papperstypen. Fotosvart bläck ger en glansig yta på glättade fotopapper. Mattsvart bläck ökar svartans optiska täthet på matta papperstyper.

Med skrivaren kan du ställa in både fotosvart bläck och mattsvart bläck och växla mellan dem beroende på papperstyp.

 [”Byta svart bläcktyp” på sidan 35](#)

#### Balanserad färgåtergivning med Epson LUT-teknik

Följande villkor realiserar med Epson LUT Technology, samtidigt som alla dessa parametrar balanseras på ett effektivt sätt. Det gör att den övergripande bildkvaliteten förbättras och ger enhetlig färgåtergivning.

1. Reducerar oregelbundenheter i färger som orsakas av belysningen

2. Återger fina graderingar

3. Minskar kornighet

4. Ökar färgrymden för mer mättad färgåtergivning

#### 5 760 × 1 440 dpi maximal upplösning, 2 pl minimal bläckpunktsstorlek för ett exakt resultat

Skriv ut vackra fotografier utan kornighet.

#### Utskrifter som håller länge

Pigmentbläck ger vackrare och mer levande utskrifter som varar längre eftersom deras höga motståndskraft mot vatten, ozon och ljus förhindrar att bläcket bryts ned av ljus och ozon i luften.

---

### Hög produktivitet

#### Utmärkt färgstabilitet leder till produktiva utskriftsflöden

Färgen stabiliseras på kort tid så att utskrifterna säkert kan användas för pre-press och färgredigering vilket ökar produktiviteten.

---

### Mycket enkel användning

#### Infört ett pekskärmsgränssnitt som förenklar användningen med en lättöverskådlig och lättanvänd färgskärm.

Den stora och klara LCD-skärmen har en intuitiv och lätthanterlig skärmdesign.

Den lättlästa färgskärmen gör det lättare att förstå felmeddelanden och annan information. Den ger även instruktioner hur du fyller på media som konsttryckpapper.

 [”Hemskämsvisning” på sidan 12](#)

#### Utrustad för trådlösa nätverk

Funktionen för trådlöst nätverk är standard på skrivaren och gör att du kan skriva ut trådlöst från datorer och andra kompatibla Wi-Fi-enheter.

Med en Wi-Fi Direct-anslutning kan du fjärransluta till skrivaren direkt med en dator eller smartenhet utan att använda en åtkomstpunkt.

#### **OBS!**

Utskrifterna kan ta längre tid i vissa trådlösa nätverk eller vid utskrift på A3 eller mycket stora format. En fysisk anslutning rekommenderas när konstanta utskriftshastigheter krävs.

## Introduktion

### Utskrift från en smartenhet

Med AirPrint eller Google-molnutskrift kan du skriva ut från iOS- eller Android-smartenheter.

### Funktion för marginalfri utskrift

Du kan skriva ut utan marginaler i alla riktningar med inställningarna för Autoexpandera eller Behåll storlek.  ”Marginalfri utskrift” på sidan 59

Det finns även en affischfunktion som gör att du kan skapa stora affischer och kalendrar genom att sammanfoga utskrifterna när marginalfri utskrift används.  ”Affischutskrift (förstora data så att de täcker flera ark och skriva ut - endast Windows)” på sidan 71

### Ordna utskriftsdata från olika program med Layout Manager (Layouthanterare)

Med den här funktionen kan du placera utskriftsdata från olika program på ett ark om du vill skapa affischer och visa artiklar.

 ”Layout Manager (Layouthanterare)(endast Windows)” på sidan 80

### Spara energi med viloläge och Power Off Timer

Skrivaren går in i viloläge för att minska strömförbrukningen när utskriftsjobb inte hanteras eller om en åtgärd inte har utförts på en viss tid.

När funktionen Power Off Timer är aktiverad kan skrivaren även stängas av automatiskt för att spara elektricitet. Funktionen aktiveras om inga utskriftsjobb tas emot och inga åtgärder utförs via kontrollpanelen under en angiven tidsperiod, förutsatt att ett feltilstånd inte har uppstått på skrivaren.

 ”Energisparinställningar” på sidan 37

### Stöd för ett brett urval papperstyper

EPSON erbjuder ett brett urval specialmedier för högkvalitativa utskrifter. Skrivaren kan även skriva ut på affischpapper, rullpapper och bläckstrålekompatibla cd och dvd.

Automatisk påfyllning av papper visar konfigurationsskärmen för medietyp och mediastorlek. Du kan ställa in den här skärmen som **On/Off** via **Paper Setup Display** i menyn Inställningar.

 ”Ställa in alternativ för menyn Setup” på sidan 93

Påfyllning av papperstyperna beskrivs nedan.

#### Enkelark

Enkelark matas in i skrivaren via den automatiska arkmataren.

 ”Fylla på papper i den automatiska arkmataren” på sidan 22

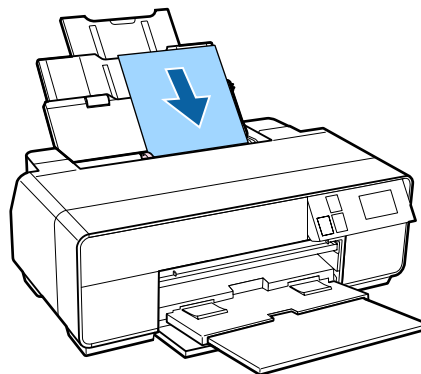

#### Konsttryckpapper

Dra ut det bakre stödet och fyll på papper i det främre manuella matningsfacket.

 ”Fylla på konsttryckpapper” på sidan 23

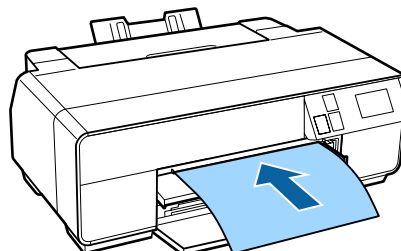

#### Affischpapper

Fyll på i det främre manuella matningsfacket.

 ”Fylla på affischpapper” på sidan 25

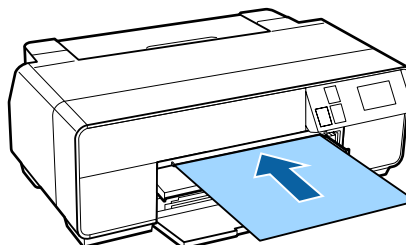

### ❑ Rullpapper

Montera rullpappershållaren på skrivarens baksida.

 ”Fylla på och ta bort rullpapper” på sidan 27

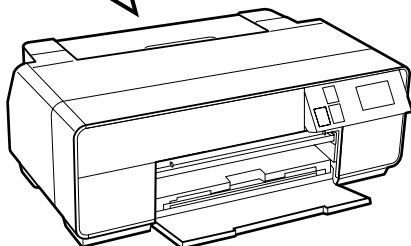
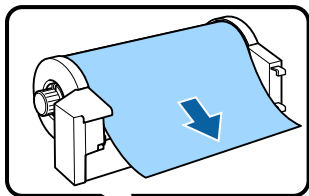

### ❑ CD/DVD

Använd cd/dvd-facket och fyll på cd eller dvd via det främre manuella matningsfacket.

 ”Fylla på och ta ut cd och dvd” på sidan 29

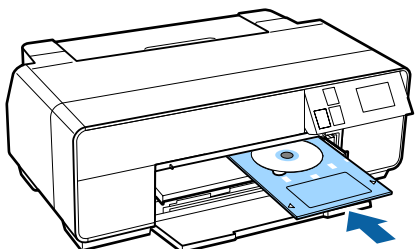

## Anmärkningar om användning och förvaring

### Installationsutrymme

Se till att följande fria utrymme finns så att pappersutmatning och byte av förbrukningsartiklar inte förhindras.

Skrivarens yttre mått anges i ”Specifikationer”.

 ”Specifikationer” på sidan 123

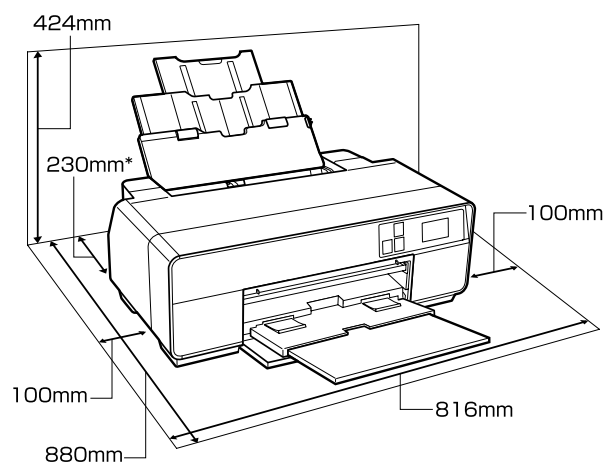

\* Ett fritt utrymme på minst 320 mm bakom skrivaren behövs för utskrift på affischpapper.

### Anmärkningar när skrivaren används

Observera följande punkter när skrivaren används för att undvika driftstopp, felaktig funktion och sämre utskriftskvalitet.

- ❑ Skrivaren ska användas inom de områden för drifttemperatur och luftfuktighet som anges i ”Specifikationer”.

Även om kraven ovan uppfylls kanske det inte går att skriva ut på rätt sätt om miljöförhållandena är olämpliga för papperet. Använd skrivaren i en miljö



## Introduktion

där papperskraven uppfylls. Mer information finns i instruktionerna som medföljer papperet.

Kom ihåg att hålla luftfuktigheten inom lämpligt område när enheten används på torra platser, i miljöer med luftkonditionering eller i direkt solljus.

- ❑ Undvik att placera skrivaren direkt i luftflödet från luftkonditionering eller nära värmekällor. Det kan torka ut skrivarhuvudets munstycken och göra att de täpps till.
- ❑ Tillslutning (skrivarhuvudet är placerat på den högra sidan) kanske inte sker om skrivaren stängs av när ett pappersstopp eller fel inträffar. Tillslutning är en funktion som automatiskt täcker skrivarhuvudet med en kåpa (lock) så att skrivarhuvudet inte torkar. I sådana fall ska du slå på strömmen och vänta en stund tills tillslutningen sker automatiskt.
- ❑ Dra inte ut elkontakten eller stäng av strömmen vid brytaren när strömmen är på. Skrivarhuvudet kanske inte tillsluts ordentligt. I sådana fall ska du slå på strömmen och vänta en stund tills tillslutningen sker automatiskt.

## Anmärkningar när skrivaren inte används

Observera följande punkter när skrivaren förvaras. Om den inte förvaras på rätt sätt kanske du inte kan skriva ut nästa gång den används.

- ❑ Låt bläckpatronerna sitta kvar i skrivaren och förvara skrivaren plant. Luta eller vänd inte på skrivaren och ställ den inte på sidan.
- ❑ Skrivarhuvudets munstycken kan täppas till om du inte skriver ut på en längre tid. Vi rekommenderar att skrivaren används regelbundet för att förhindra att skrivarhuvudet täpps till.
- ❑ Om papper får sitta kvar i skrivaren kan pappersvalsen lämna märken på papperet. Det kan även göra att papperet blir vågigt eller skrynkligt vilket kan leda till pappersmatningsproblem eller att skrivarhuvudet repas. Ta bort allt papper när skrivaren ska förvaras.

- ❑ Ställ undan skrivaren när du har kontrollerat att skrivarhuvudet har tillslutits (skrivarhuvudet är placerat längst till höger). Utskriftskvaliteten kan försämrans om skrivarhuvudet inte är tillslutet under en längre tid.

### **OBS!**

*Om skrivarhuvudet inte har tillslutits ska du slå på skrivaren och sedan stänga av den.*

- ❑ Se till att locken är stängda för att förhindra att damm kommer in i skrivaren. Lägg en antistatisk duk eller täck över skrivaren för att förhindra att den blir dammig om skrivaren inte ska användas på en längre tid. Munstyckena i skrivarhuvudet är mycket små och de kan lätt täppas till om fint damm samlas på skrivarhuvudet. Det kan göra att det inte går att skriva ut på rätt sätt.
- ❑ Kontrollera om skrivarhuvudet är tilltäppt innan du skriver ut om skrivaren inte har använts på en längre tid. Utför en huvudrengöring om skrivarhuvudet är tilltäppt.

 ”Kontrollera efter tilltäppta munstycken” på sidan 98

## Anmärkningar om bläckpatronernas hantering

Observera följande punkter när du hanterar bläckpatroner så att en bra utskriftskvalitet upprätthålls.

- ❑ Under den inledande bläckpåfyllningen efter inköpet, används en del bläck för att fylla skrivarhuvudets munstycken och förbereda dem för utskrift. Det innebär att de första bläckpatronerna som monteras efter köpet kommer att skriva ut färre sidor än efterföljande patroner.
- ❑ Vi rekommenderar att bläckpatroner förvaras på en sval och mörk plats och att de används före utgångsdatumet på förpackningen. Använd patroner inom sex månader efter det att förpackningen öppnats.
- ❑ Öppna inte påsen med bläckpatronen förrän du är redo att sätta i den i skrivaren. Bläckpatroner är vakuumpförpackade för att bevara kvaliteten.

## Introduktion

- ❑ Om du flyttar en bläckpatron från en kall plats till en varm ska du låta den ligga i rumstemperatur i minst tre timmar innan den används.
- ❑ Kontrollera att du har tagit bort den gula tejen innan bläckpatronerna sätts i. Om du installerar utan att ta bort tejen kan det göra att det inte går att skriva ut på rätt sätt. Ta inte bort några andra etiketter eller annan film. Annars kan bläcket läka.
- ❑ Rör inte vid IC-chipet på bläckpatronen. Det kan göra att det inte går att skriva ut på rätt sätt.

 ”Byta bläckpatroner” på sidan 101

- ❑ Se till att alla färger är monterade när du fyller på bläckpatroner. Det går bara att använda skrivaren när alla färger är monterade.
- ❑ Flytta inte skrivarhuvudet för hand, det kan skada skrivaren.
- ❑ Låt inte skrivaren stå utan att bläckpatronerna är monterade. Om skrivarhuvudet (munstyckena) torkar kanske det inte går att skriva ut.
- ❑ Eftersom det gröna chipet innehåller information om patronen, t.ex. återstående bläcknivå, kan du ta bort och sedan sätta tillbaka en patron i skrivaren. Du kanske inte kan återanvända bläckpatroner som bara innehöll en liten mängd bläck när de togs bort från skrivaren. En del bläck kan användas för att säkerställa funktionsdugligheten när bläckpatronen sätts tillbaka.
- ❑ Patroner som innehåller bläck ska förvaras under samma förhållanden som skrivaren, med munstyckena nedåt eller på sidan så att de inte täpps till av damm. Observera att det finns en ventil i bläckutloppet vilket gör att utloppet inte behöver tillslutas.
- ❑ Det kan finnas bläck runt bläckutloppet på patroner som tagits bort. Var därför försiktig så att bläck inte smetas ut i närheten.
- ❑ Skrivaren slutar att skriva ut innan bläckpatronerna är helt tomma, detta för att bevara skrivarhuvudets kvalitet.
- ❑ Bläckpatronerna kan innehålla återvunna material men det påverkar inte skrivarens funktion eller prestanda.

- ❑ Ta inte isär eller ändra bläckpatronerna. Det kan göra att det inte går att skriva ut på rätt sätt.
- ❑ Alla bläckfärger används vid en huvudrengöring och andra underhållsuppgifter för att se till att skrivarhuvudena hålls i gott skick.
- ❑ Beroende på papperstypen och inställningarna för utskriftskvalitet kan färgbläck användas för svartvita utskrifter med hög täthet eller utskrifter i gråskala.
- ❑ Du kan inte använda de patroner som följde med skrivaren vid byte.

---

## Anmärkningar om hantering av papper

Observera följande punkter när papper hanteras och förvaras. Utskriftskvaliteten kan försämrans om papperet är i dåligt skick.

Läs instruktionerna som medföljer de olika papperstyperna.

## Anmärkningar om hantering

- ❑ Använd Epson specialmedier vid normala rumsförhållanden (temperatur: 15 till 25 °C; luftfuktighet: 40 till 60 %).
- ❑ Vik inte papperet och repa inte papperets yta.
- ❑ Undvik att ta på utskriftssidan med bara händer. Fukt och oljor från händerna kan påverka utskriftskvaliteten.
- ❑ Papperet kan bli vågigt eller förlora sin styvhet om temperaturen eller luftfuktigheten ändras. Var försiktig så att papperet inte repas eller smutsas nedan och platta till det innan det fylls på i skrivaren.
- ❑ Blöt inte ned papperet.
- ❑ Kasta inte förpackningen, den kan användas för förvaring av papperet.
- ❑ Undvik platser som utsätts för direkt solljus, hög värme eller luftfuktighet.
- ❑ Förvara papperet i originalförpackningen på en plan yta.

## Anmärkningar om hantering av utskrivet papper

Observera följande punkter för utskriftsresultat av hög kvalitet som håller länge.

- Gnugga eller repa inte den utskrivna ytan. Bläcket kan flaga om ytan gnuggas eller repas.
- Ta inte på den utskrivna ytan, annars kan bläcket flaga.
- Kontrollera att utskrifterna är helt torra innan de viks eller buntas, annars kan färgen förändras där de nuddar varandra (ett märke blir kvar). Märkena försvinner om utskrifterna delas omedelbart och får torka, märkena sitter kvar om utskrifterna inte delas.
- Utskrifterna kan bli suddiga om de placeras i ett album innan de hunnit torka.
- Använd inte en torkapparat för att torka utskrifterna.
- Undvik direkt solljus.
- Följ instruktionerna som medföljer papperet för att förhindra färgförändringar när utskrifter visas eller förvaras.
- Förvara utskrifterna på en mörk plats som inte utsätts för höga temperaturer, hög luftfuktighet och direkt solljus för att förhindra att utskrifterna missfärgas.

### **OBS!**

*I normala fall bleknar (dvs. färgen förändras) utskrifter och foton på grund av ljus och olika beståndsdelar i luften. Det gäller även Epson specialmedier. Med rätt förvaringsmetod kan dock förändringen minimeras.*

- Detaljerad information om hantering av papperet efter utskrift finns i instruktionerna som medföljer Epson specialmedier.*
- Färgerna på foton, affischer och andra utskrivna material kan se annorlunda ut beroende på belysningen (ljuskällor<sup>\*</sup>). Färgerna på utskrifterna från den här skrivaren kan även se annorlunda ut under olika ljuskällor.*

*\* Ljuskällor inkluderar bland annat solljus, lysrörsbelysning och glödlampsbelysning.*

## Introduktion

# Introduktion till den medföljande programvaran

## Programskivans innehåll

Följande Windows-specifika program finns på den medföljande programskivan.

Se <http://epson.sn> för Mac OS X eller om du inte har en diskenhet.

Du måste installera skrivardrivrutinen för att använda skrivaren.

Information om varje program finns i *Network Guide* (PDF) eller onlinehjälp.

Programnamn	Översikt
Skrivardrivrutin	 "Översikt över skrivardrivrutinen" på sidan 21
Easy Photo Print	Skriv ut valda foton snabbt och enkelt. Mer information finns i direkthjälp i programmet.
Epson Print CD	Med det här programmet kan du designa etiketter för cd- och dvd-skivor för musik, foton och film och skriva ut dem direkt på skivorna. Du kan även designa och skriva ut cd- och dvd-fodral. Mer information finns i direkthjälp i programmet.
EpsonNet Setup	Med det här programmet kan du konfigurera olika nätverksinställningar för skrivaren via en dator.
EpsonNet Print	Med det här programmet kan du använda direktutskrift via TCP/IP när datorn och skrivaren är anslutna till ett nätverk.
EpsonNet Config	Med det här programmet kan du konfigurera olika nätverksinställningar för skrivaren via en dator. Speciellt användbart är att du kan ange adressen och namnet med tangentbordet.
EPSON Software Updater	Det här programmet ansluter till Internet och kontrollerar om det finns tillgängliga uppdateringar, som det senare installerar.
Adobe ICC-profiler	Används som indataprofiler när det behövs för färghantering.

## Introduktion

### Översikt över skrivardrivrutinen

Huvudfunktionerna i skrivardrivrutinen beskrivs nedan.

- ❑ Konverterar utskriftsdata som tas emot från program till skrivbara data som skickas till skrivaren.
- ❑ Användaren kan ange utskriftsinställningar som medietyp och pappersformat.

#### Windows

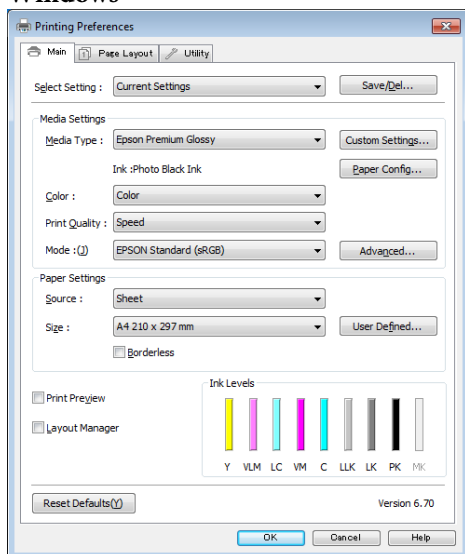

Du kan spara inställningarna och enkelt importera eller exportera sparade inställningar.

[”Anpassa skrivardrivrutinen” på sidan 42](#)

#### Mac OS X

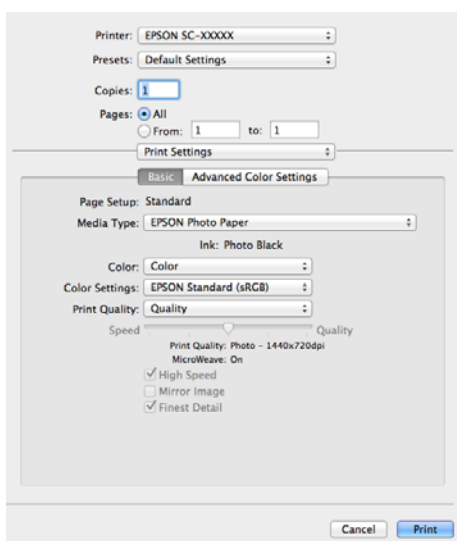

- ❑ Användaren kan utföra underhållsåtgärder för att bevara utskriftskvaliteten, kontrollera skrivarens status och så vidare.

#### Windows

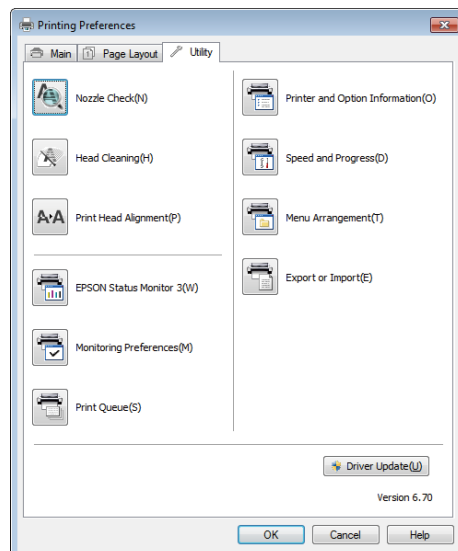

Du kan lätt importera eller exportera skrivardrivrutinens inställningar.

[”Översikt över verktygsfliken” på sidan 44](#)

#### Mac OS X

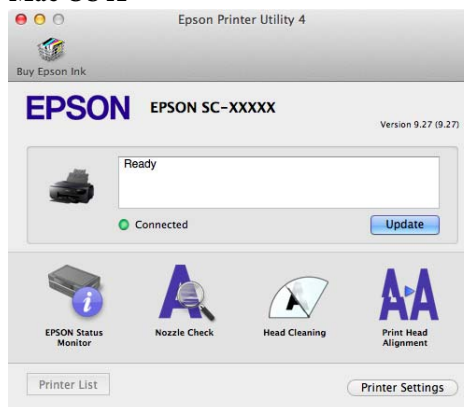

# Grundläggande användning

## Fylla på enkelark

Inmatningsmetoden varierar beroende på papprets tjocklek, vilket visas nedan.

Dessutom varierar tillgängliga pappersstorlekar beroende på inmatningsmetoden och medietypen. Se [☞ "Medier som kan användas" på sidan 116](#) för mer information om pappersstorlekar.

Automatisk arkmatare: 0,08 till 0,3 mm

Främre manuell frontmatning (konstryckpapper): 0,3 till 0,7 mm

Främre manuell matning (affischpapper): 0,7 till 1,3 mm

När **Paper Setup Display** är inställd som **On** och papper fyllts på, visas konfigurationsskärmen för medietyp och mediastorlek automatiskt.

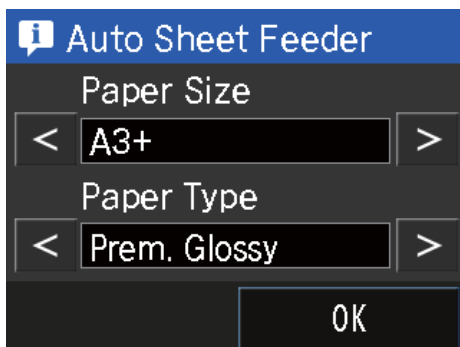

Se [☞ "Menyer" på sidan 92](#) för Paper Setup Display-inställningarna.



- ☐ Om papperet är vågigt eller skrynkligt ska du platta till det innan det fylls på i skrivaren eller använda nytt papper. Skrivaren kanske inte kan identifiera pappersstorleken, mata papperet eller skriva ut på rätt sätt om vågigt eller skrynkligt papper fylls på.

*Vi rekommenderar att du lägger tillbaka papperet i originalförpackningen och förvarar den plant samt tar ut papperet strax innan det ska användas.*

- ☐ Undvik pappersstopp genom att öppna den främre luckan och dra ut utmatningsfacket före utskrift.

## Fylla på papper i den automatiska arkmataren

1

Starta skrivaren.

## Grundläggande användning

- 2** Öppna och dra ut pappersstödet helt.

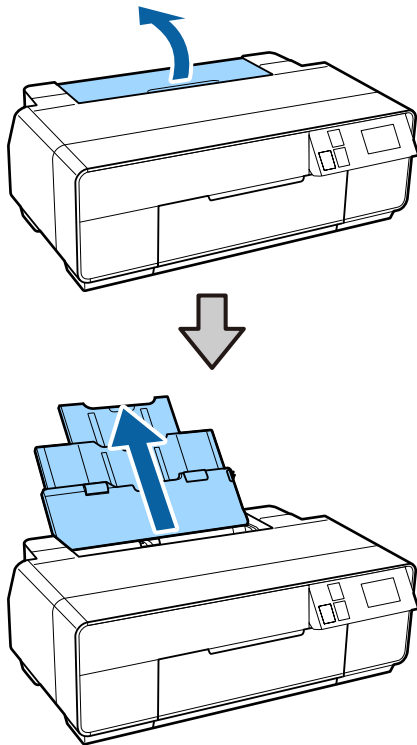

- 3** Öppna frontluckan.

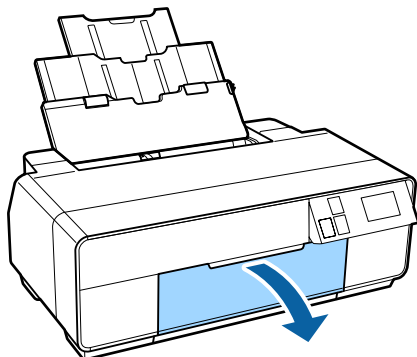

- 4** Dra ut utmatningsfacket helt.

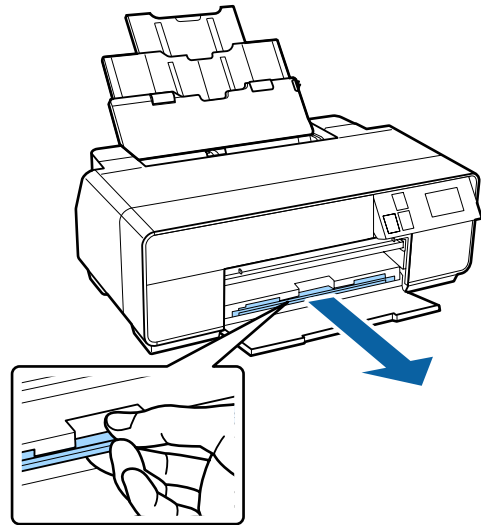

- 5** Fyll på papperet i stående riktning med utskriftssidan uppåt.

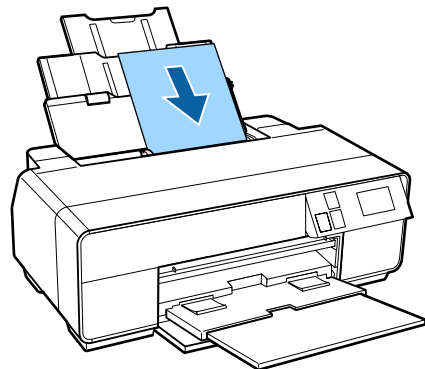

- 6** Fatta tag i kantstödet och justera det efter papperets bredd.

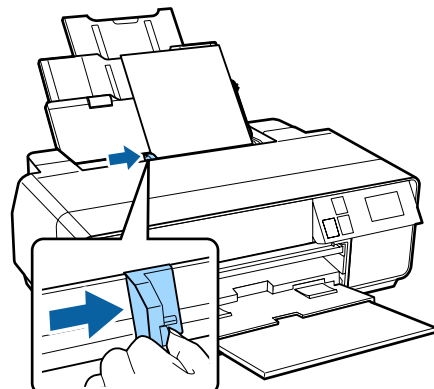

### Fylla på konsttryckpapper

Använd det främre manuella matningsfacket och det bakre stödet när du fyller på konsttryckpapper.

## Grundläggande användning

Du kan fylla på konsttryckpapper med en tjocklek på 0,3 till 0,7 mm.

**1** Starta skrivaren.

**2** Öppna det bakre stödet.

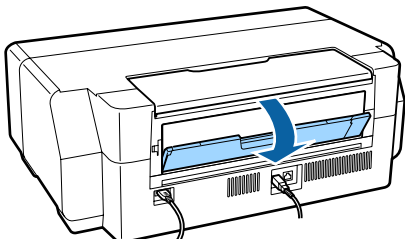

**OBS!**

Om rullpappershållaren är monterad på skrivarens baksida ska du ta bort den innan du går vidare.

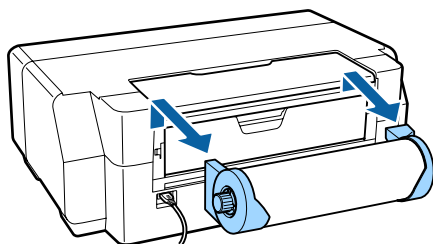

**3** Dra ut det bakre stödet helt.

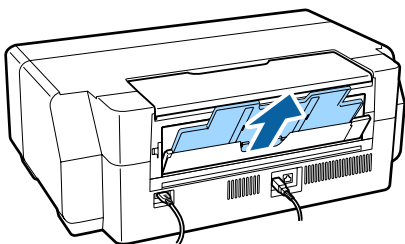

**4** Öppna luckan på framsidan.

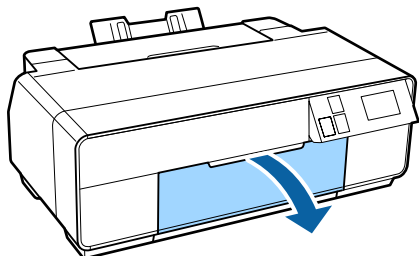

**5** Tryck i mitten på det främre manuella matningsfacket.

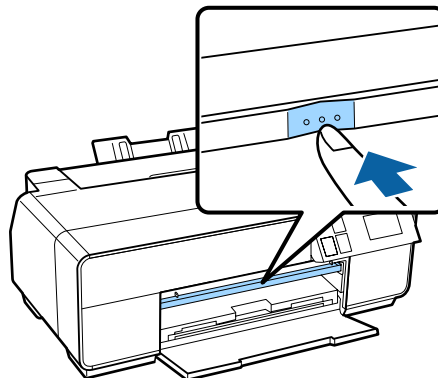

**6** Fyll på papperet i stående riktning med utskriftssidan uppåt.

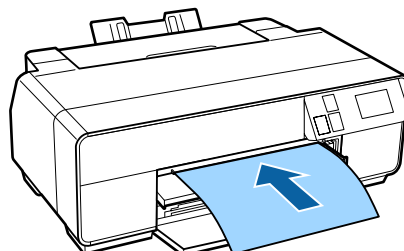

**7** Rikta in den högra kanten på papperet med den högra kanten på facket och papperets bakre kant med linjen i facket.

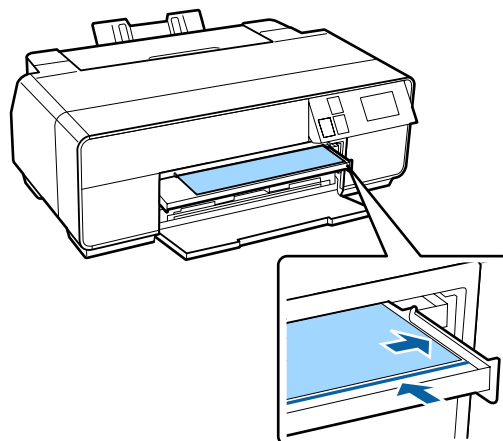

**8** Tryck på **Load** på kontrollpanelen.  
Papperet matas in i skrivaren.



## Grundläggande användning

- 9 Dra ut utmatningsfacket helt.

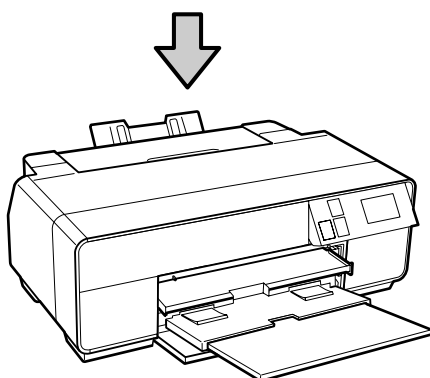
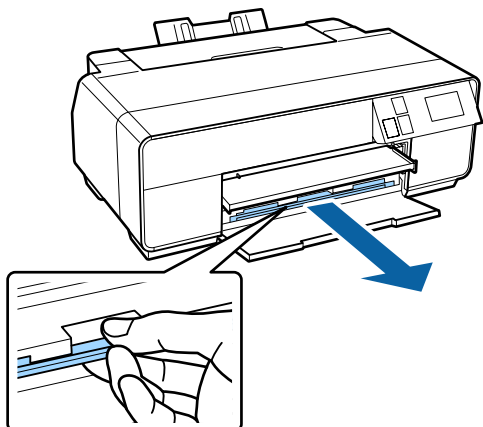

- 10 När papperet är påfyllt och skrivaren inte arbetar ska du stänga det främre manuella matningsfacket genom att trycka i mitten på facket.

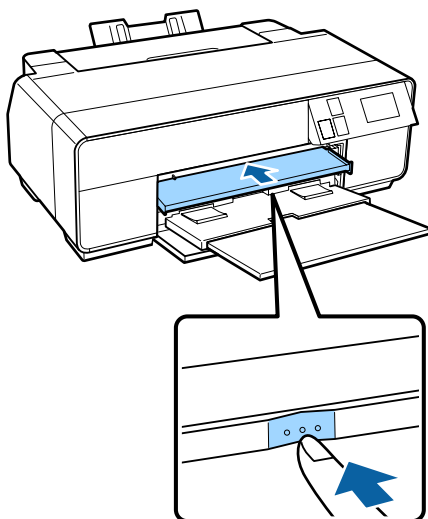
**OBS!**

Mata ut papper genom att trycka på **Eject** på kontrollpanelens hemskärm och följa anvisningarna på skärmen.

## Fylla på affischpapper

Använd det främre manuella matningsfacket när du fyller på affischpapper.

Du kan fylla på affischpapper med en tjocklek på 0,7 till 1,3 mm.

Affischpapper sticker ut utanför skrivarens baksida när de fylls på. Lämna ett fritt utrymme på minst 320 mm mellan skrivarens baksida och närmaste vägg.

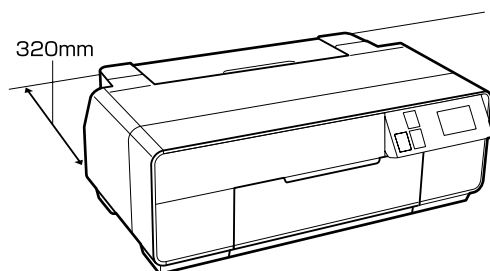

- 1 Starta skrivaren.

**Viktigt!**

Fel kan uppstå om du utför följande åtgärder under utskrift.

- Dra ut det främre manuella matningsfacket.
- Fyller på affischpapper.

- 2 Om det bakre stödet är öppet ska du stänga det.

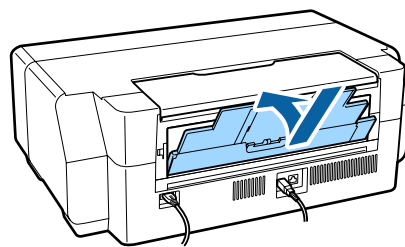

- 3 Öppna luckan på framsidan.

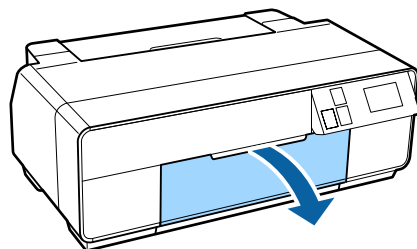

## Grundläggande användning

- 4** Tryck i mitten på det främre manuella matningsfacket för att föra ut det.

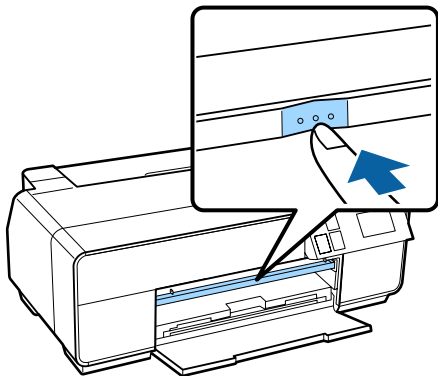

- 5** Fyll på papperet i stående riktning med utskriftssidan uppåt.

**!** **Viktigt!**  
Fel kan uppstå om du fyller på papper från baksidan.

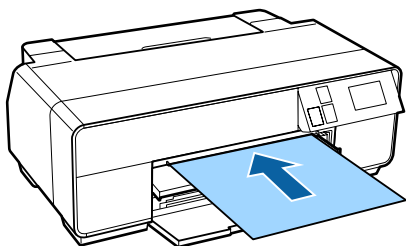

- 6** Rikta in den högra kanten på papperet med den högra kanten på facket och papperets bakre kant med linjen i facket.

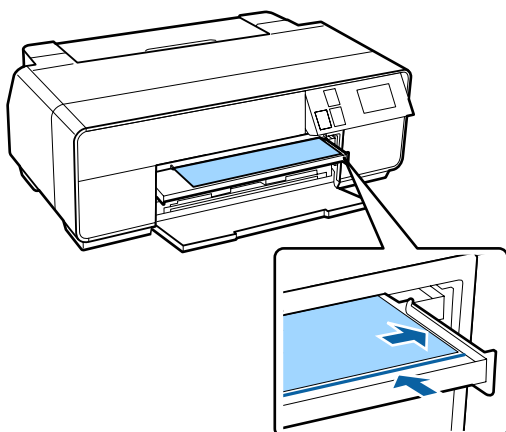

- 7** Tryck på **Poster Board - Load** på kontrollpanelen.

Papperet matas in i skrivaren.

- 8** Dra ut utmatningsfacket helt.

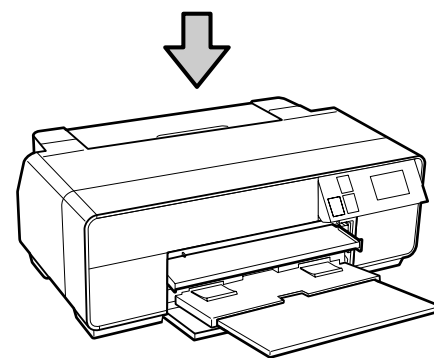
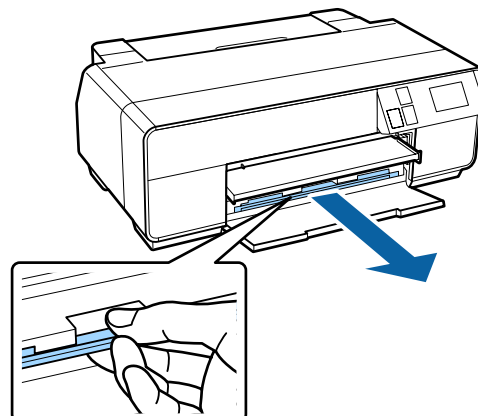

- 9** När papperet är påfyllt kontrollerar du att skrivaren inte arbetar och stänger det främre manuella matningsfacket genom att trycka i mitten på facket.

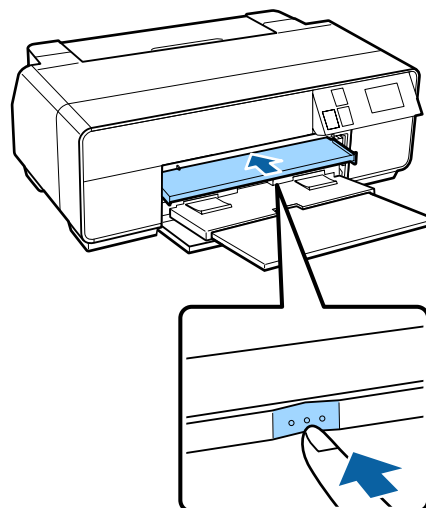

**OBS!**  
Mata ut papper genom att trycka på **Eject** på kontrollpanelens hemskärm och följ anvisningarna på skärmen.

# Fylla på och ta bort rullpapper

## Fylla på rullpapper

Använd den medföljande rullpappershållaren på skrivarens baksida. Se nedan för information om rullpapperstyper som kan användas.

 "Medier som kan användas" på sidan 116

**1** Starta skrivaren.

**2** Öppna frontluckan.

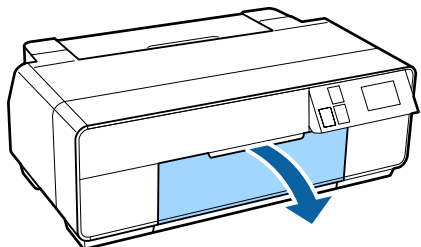

### OBS!

Om det främre manuella matningsfacket är öppet ska du stänga det genom att trycka i mitten på facket.

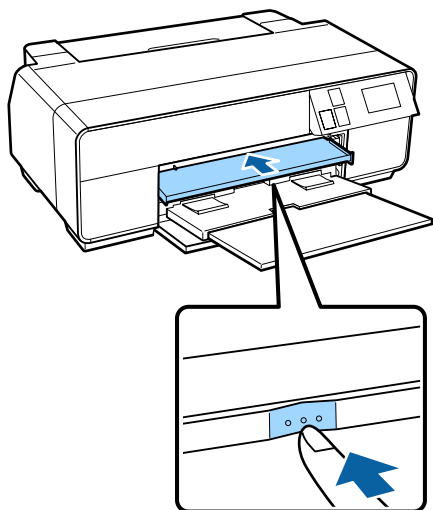

**3** Dra ut utmatningsfacket helt.

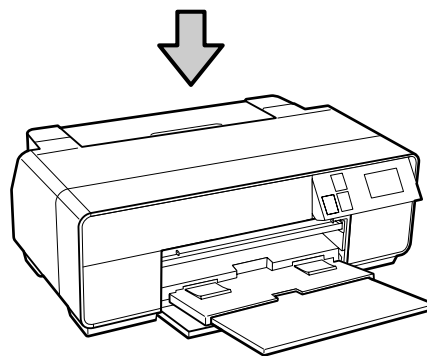
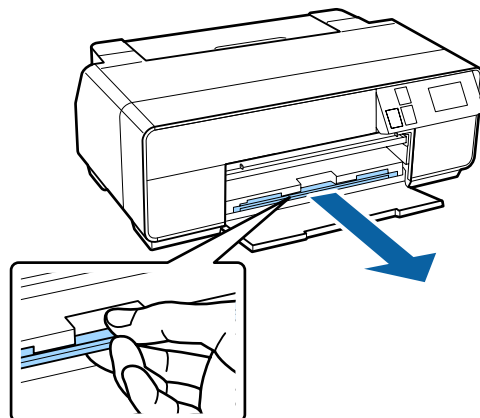

**4** Kontrollera att rullpapperets kant är avskuren rakt av och för in den rullpappershållaren i ändarna på rullen.

Om kanten på rullpapperet inte är rak ska du jämna till den innan du går vidare.

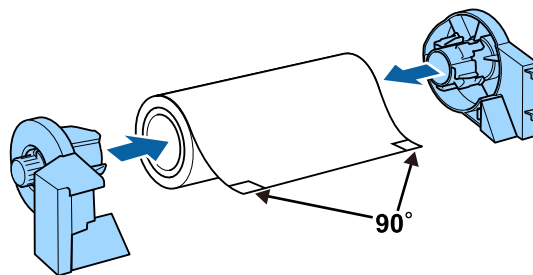

**5** Öppna det bakre stödet.

Du behöver inte dra ut stödet, bara öppna det.

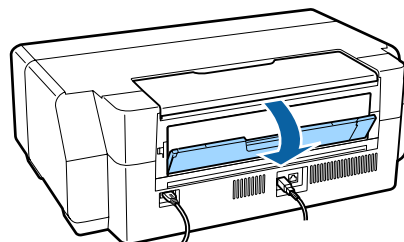

## Grundläggande användning

- 6** Sätt fast rullpappershållaren på skrivarens baksida.

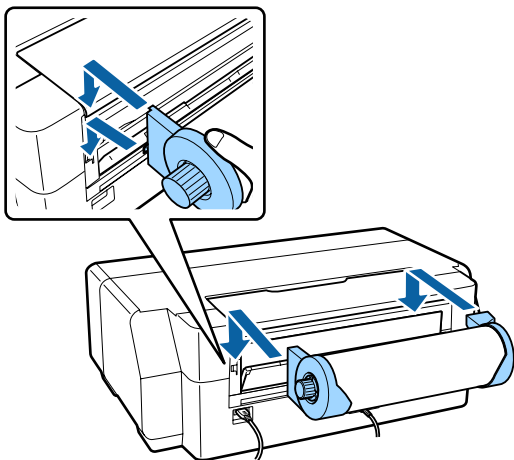

- 7** Mata in rullpapper i rullpappersmataren på skrivarens baksida tills det tar stopp.

Håll papperet på plats i ca tre sekunder, sedan förs det in i skrivaren automatiskt.

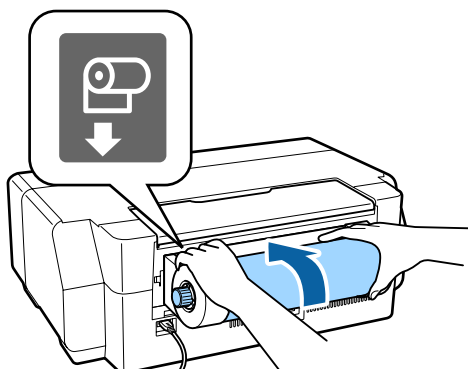

### **OBS!**

Öppna skrivarluckan och kontrollera att papperet inte matas in snett i skrivaren.

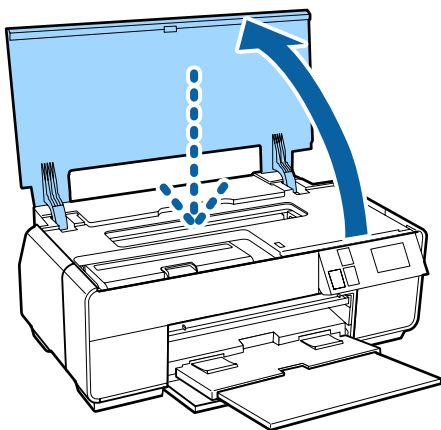

## Klippa av rullpapper

Följ stegen nedan och klipp av utskriften från rullen med en sax eller liknande när utskriften är klar.

- 1** Välj ett av alternativen på följande skärm som visas när utskriften är klar.

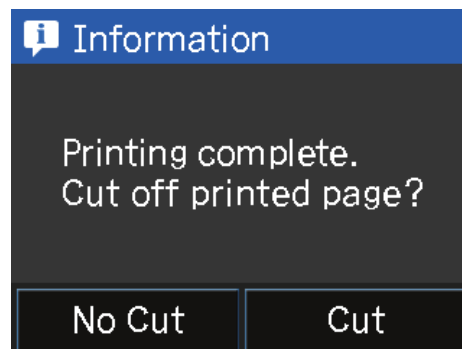

**Cut:** Matar ut rullpapper i klipposition.

**No Cut:** Tryck för att skriva ut utan klippning.

- 2** Tryck på **Cut** och följ anvisningarna på kontrollpanelen.

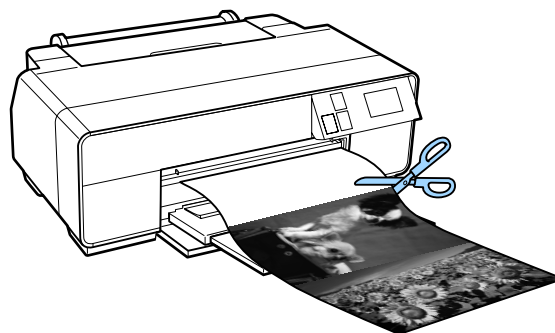

## Ta bort rullpapper

- 1** Tryck på **Cut/Eject** på kontrollpanelens hemskärm.

- 2** Tryck på **Eject**.

Papperet matas bakåt genom skrivaren.

## Grundläggande användning

- 3** Rulla upp resterande papper genom att vrida på knapparna på rullpappershållaren.

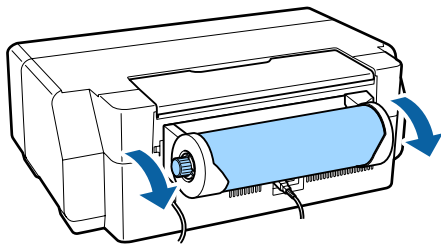

## Fylla på och ta ut cd och dvd

Du kan skriva ut på 12 cm cd- eller dvd-skivor där det står på förpackningen att ytan kan användas för utskrift med bläckstråleskrivare.



- Slå inte på eller stäng av skrivaren när facket sitter i. Detta kan orsaka fel.*
- Förvara facket plant. Fel kan uppstå om facket böjs eller deformeras.*

*Ett särskilt program krävs när du ska skriva ut på cd och dvd. Använd programmet Epson Print CD som medföljer.*

## Fylla på cd och dvd

Använd det främre manuella matningsfacket och cd/dvd-facket.

**1**

Starta skrivaren.



**Viktigt!**

*Fel kan uppstå om du utför följande åtgärder under utskrift.*

- Dra ut det främre manuella matningsfacket.*
- Fyller på affischpapper.*

**2**

Om det bakre stödet är öppet ska du stänga det.

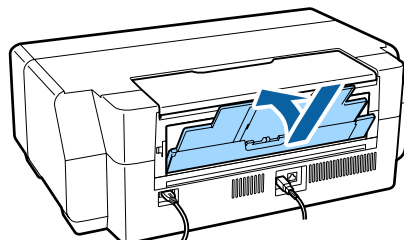

## Grundläggande användning

- 3 Öppna luckan på framsidan.

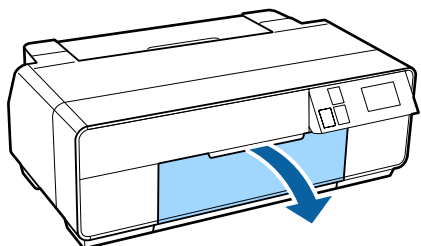

- 4 Tryck i mitten på det främre manuella matningsfacket för att föra ut det.

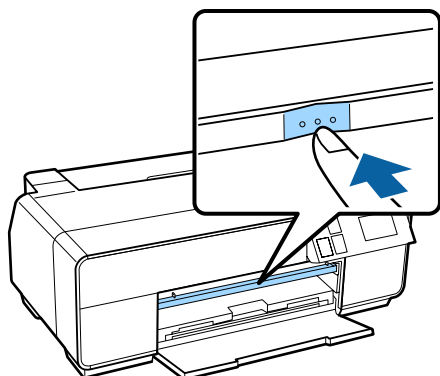

- 5 Placera en skiva i det medföljande cd/dvd-facket med utskriftssidan uppåt.

Tryck i mitten av skivan för att se till att den sitter på plats.

**Viktigt!**

Använd cd/dvd-facket som medföljer skrivaren. Skrivaren, facket eller skivan kan skadas eller fel kan uppstå om du använder ett annat fack.

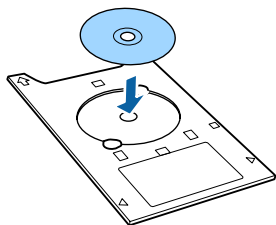

- 6 Sätt in cd/dvd-facket i det främre manuella matningsfacket.

**Viktigt!**

Fel kan uppstå om du sätter in cd/dvd-facket från baksidan.

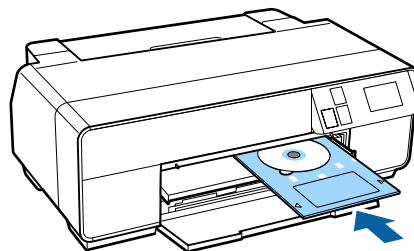

- 7 Rikta in den högra kanten på cd/dvd-facket med den högra kanten på det främre manuella matningsfacket och rikta sedan in pilarna på cd/dvd-facket med linjerna i det främre manuella matningsfacket.

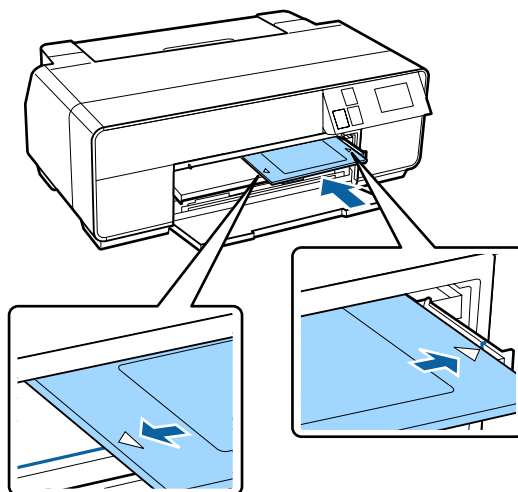

- 8 Tryck på CD/DVD - Load på kontrollpanelen.

Cd/dvd-facket matas in och skrivaren förbereds för utskrift.

---

## Ta bort cd och dvd

### Ta bort när utskriften är klar

- 1 När cd/dvd-facket matas ut efter utskrift, håller du i kanten på facket och drar det rakt ut.

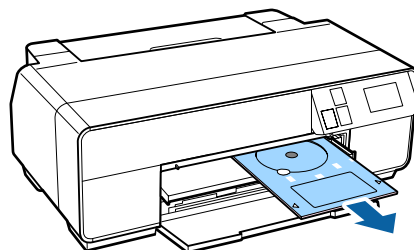

## Grundläggande användning

- 2 Stäng det främre manuella matningsfacket.

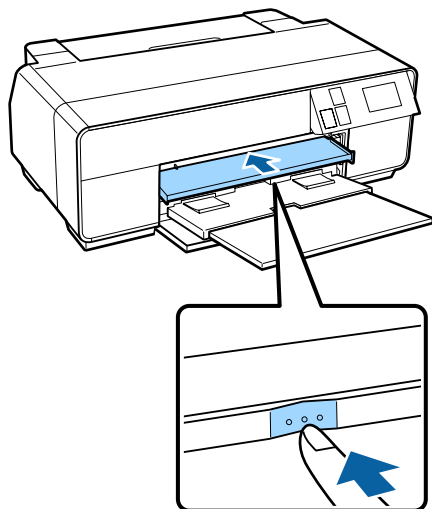

### Ta bort före utskrift

Följ anvisningarna nedan för att ta bort cd/dvd-facket utan att skriva ut.

- 1 Tryck på **Eject** på kontrollpanelens hemskärm.
- 2 Följ anvisningarna på skärmen.

## Grundläggande metoder för utskrift (Windows)

Du kan ange utskriftsinställningar som pappersstorlek och pappersmatning på en ansluten dator och sedan skriva ut.

- 1 Slå på skrivaren och fyll på papper.
  - ☞ ”Fylla på enkelark” på sidan 22
  - ☞ ”Fylla på rullpapper” på sidan 27
  - ☞ ”Fylla på cd och dvd” på sidan 29
- 2 Klicka på **Print (Skriv ut)** på menyn **File (Arkiv)** när du har skapat dina utskriftsdata.

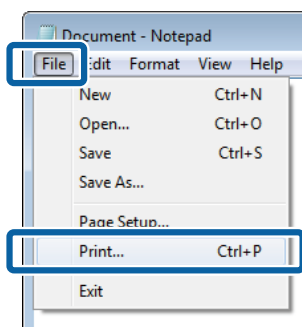

- 3 Kontrollera att skrivaren är markerad och öppna inställningsskärmen genom att klicka på **Preferences (Inställningar)** eller **Properties (Egenskaper)**.

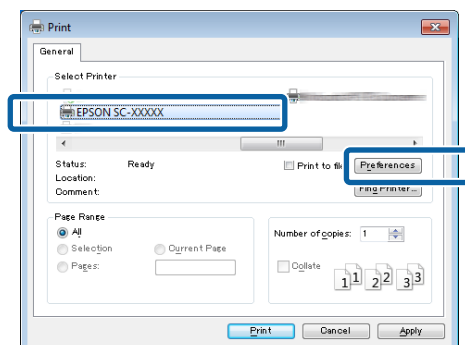

## Grundläggande användning

- 4** Välj **Media Type (Medietypp)**, **Color (Färg)**, **Print Quality (Utskriftskval.)**, **Mode (Läge)** och **Source (Källa)** beroende på papperet som är påfyllt i skrivaren.

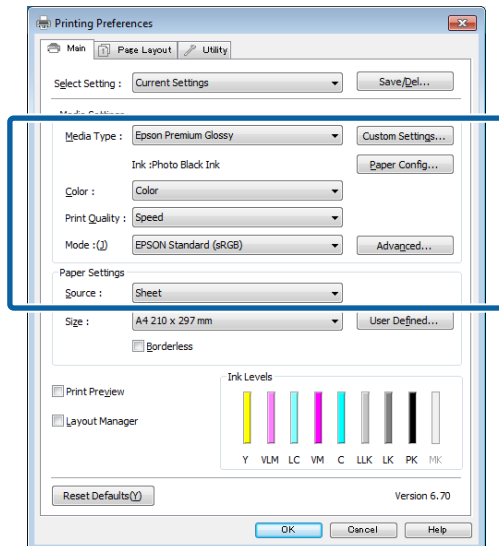

- 5** Kontrollera att du väljer samma **Size (Storlek)** som angetts i programmet.

Klicka på **OK** när du har angett inställningarna.

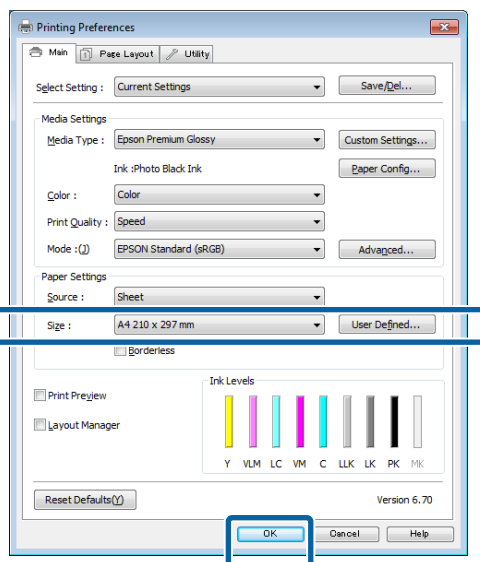

- 6** Klicka på **Print (Skriv ut)** när inställningarna är klara.

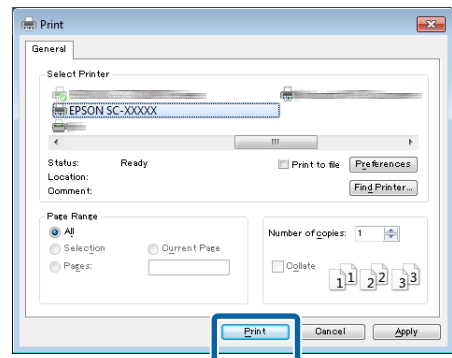

Förloppsindikatorn visar och utskriften startar.

### Skärmen under utskrift

Följande skärm och förloppsindikatorn (visar datorns bearbetningsstatus) visas när du börjar skriva ut. På skärmen kan du kontrollera den återstående bläcknivån, bläckpatronernas produktnummer och så vidare.

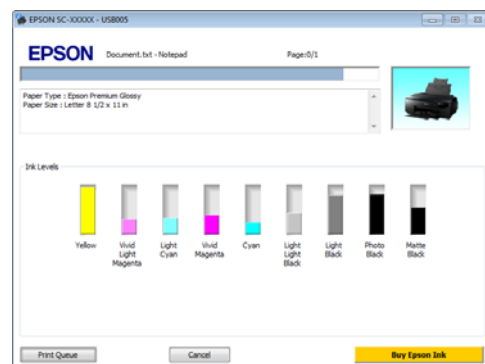

Ett felmeddelande visas om ett fel uppstår eller en bläckpatron måste bytas under utskrift.

Klicka på **How to (Hur gör jag)** för instruktioner hur du åtgärdar problemet.

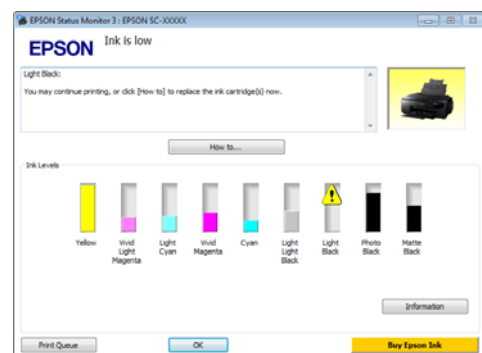



## Grundläggande användning

# Grundläggande metoder för utskrift (Mac OS X)

Du kan ange utskriftsinställningar som pappersstorlek och pappersmatning på en ansluten dator och sedan skriva ut.

**1** Slå på skrivaren och fyll på papper.

☞ ”Fylla på enkelark” på sidan 22

☞ ”Fylla på rullpapper” på sidan 27

☞ ”Fylla på cd och dvd” på sidan 29

**2** Öppna menyn **File (Arkiv)** i programmet och klicka på **Print (Skriv ut)** och så vidare när du har skapat dina utskriftsdata.

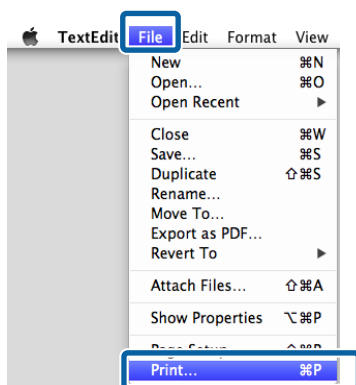

**3** Klicka på **Show Details** längst ned på skärmen.

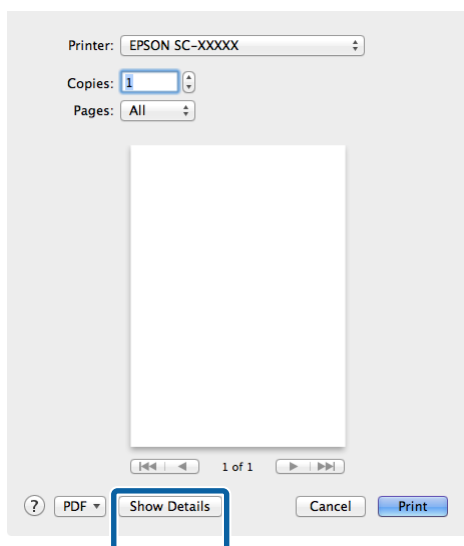

I Mac OS X 10.6.8 ska du klicka på pilen till höger om skrivarnamnet (▼) och ange inställningar på skärmen Page Setup.

### **OBS!**

Om alternativen för sidinställning inte visas på utskriftsskärmen, klickar du på **File**-menyn - **Page Setup** och så vidare i programmet.

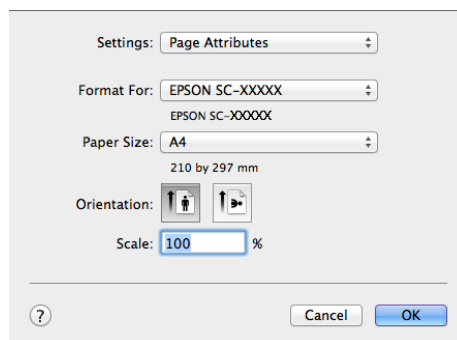

**4** Kontrollera att skrivaren är markerad och ställ in pappersstorlek.

Välj pappersstorlek, alternativ för marginalfri utskrift och papperskälla på menyn **Paper Size (Pappersstorlek)**.

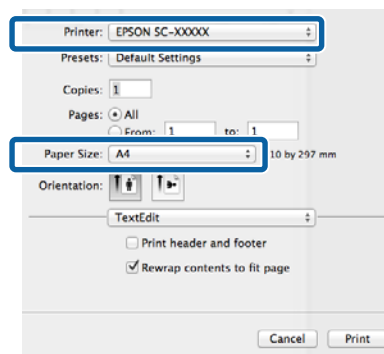

## Grundläggande användning

- 5** Välj **Print Settings (Utskriftsinställningar)** i listan och ställ sedan in de olika alternativen.

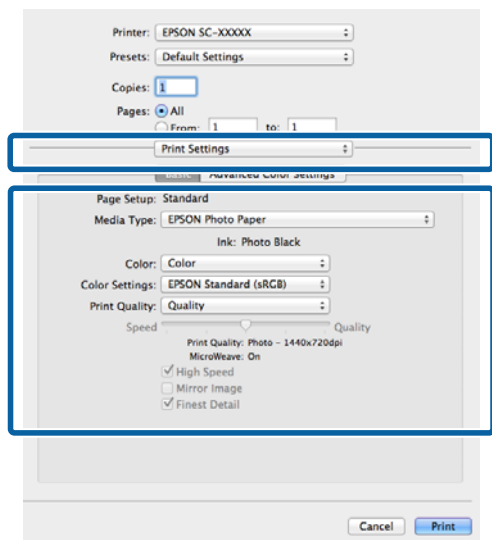

Ställ in **Media Type (Medietypp)**, **Color (Färg)**, **Print Quality (Utskriftskval.)** och andra inställningar beroende på typen av papper som är påfyllt i skrivaren. I vanliga fall kan du skriva ut på rätt sätt genom att bara ange alternativ på skärmen **Print Settings (Utskriftsinställningar)**.

- 6** Klicka på **Print (Skriv ut)** när inställningarna är klara.

Skrivarikonen visas i Dock under utskriften. Klicka på skrivarikonen om du vill visa dess status. Du kan kontrollera det aktuella jobbets förlopp och skrivarens statusinformation. Du kan även avbryta ett utskriftsjobb.

Om ett fel inträffar under utskriften visas ett meddelande.

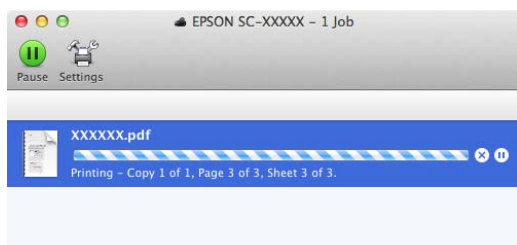

## Utskriftsområde

Utskriftsområdet visas i grått på bilden nedan. Observera dock att utskriftskvaliteten blir sämre i de streckade områdena på grund av skrivarens konstruktion. Pilen på bilden visar det utmatade papperets riktning.



### Viktigt!

*Marginalernas bredd kan variera en aning beroende på hur papperet är påfyllt samt dess elasticitet.*

## Utskriftsområde på enkelark

### Vanlig utskrift

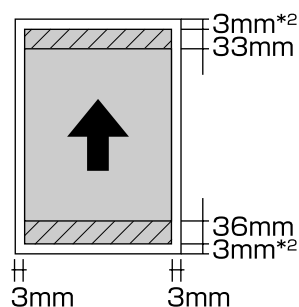

### Marginalfri utskrift<sup>1</sup>

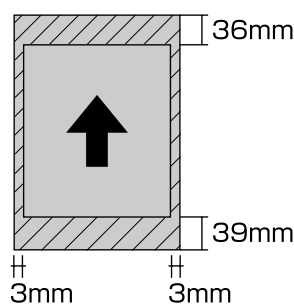

<sup>1</sup> Marginalfri utskrift kan inte användas på affischpapper.

<sup>2</sup> Affischpapper som är mindre än A3+ skrivs ut med 20 mm marginaler.

## Utskriftsområde på rullpapper

### Vanlig utskrift

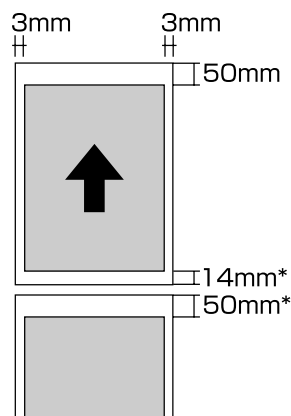

### Marginalfri utskrift

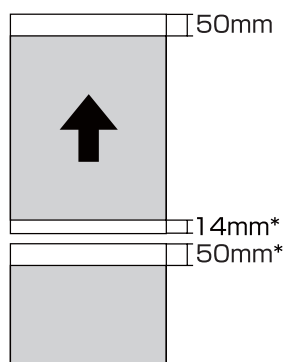

\* 0 mm för kontinuerliga utskriftsjobb.

## Grundläggande användning

### Utskriftsområde på cd och dvd

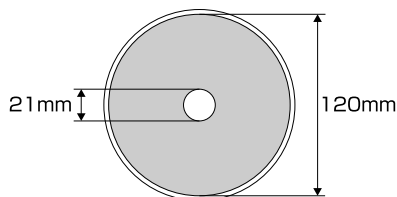

**OBS!**

Det medföljande programmet EPSON Print CD har stöd för en minsta inre diameter på 18 mm och en maximal yttre diameter på 120 mm. Kontrollera måtten på skivans utskriftsområde innan du anger inre och yttre diameter när du skriver ut på cd och dvd.

### Byta svart bläcktyp

Med skrivaren kan du ställa in både fotosvart bläck och mattsvart bläck och växla mellan dem beroende på papperstyp.

Fotosvart bläck minskar det korniga utseendet på fotopapper och ger utskrifterna en slät och professionell finish. Mattsvart bläck ökar avsevärt svärtans optiska täthet vid utskrift på matta papperstyper.

Se nedan när du ska välja lämpligt svart bläck för en medietyp.

 [”Tabell över Epson specialmedier” på sidan 116](#)

Tiden det tar att byta från en typ av svart bläck till en annan (från bläckbytet tills påfyllningen är klar) anges nedan. Observera att processen förbrukar en del av den nya bläcktypen.

Byt bara svart bläck när det behövs.

Fotosvart till mattsvart: Ungefär 1,5 min.

Mattsvart till fotosvart: Ungefär 3,5 min.

**OBS!**

Om det inte finns tillräckligt med bläck kvar för bytet måste du byta ut patronen. Det kan gå att skriva ut med bläckpatroner som inte kunde användas vid ett byte av svart bläck.

### Byta automatiskt

Du kan byta svart bläck och skriva ut via skrivardrivrutinen.

Tryck på  på kontrollpanelens hemskärm och ställ sedan in **System Administration - Printer Settings - BK Ink Auto Change** till **On**.

1

Öppna skärmen Main (Huvudinställningar) i skrivardrivrutinen.

 [”Grundläggande metoder för utskrift\(Windows\)” på sidan 31](#)

 [”Grundläggande metoder för utskrift\(Mac OS X\)” på sidan 33](#)

## Grundläggande användning

### 2 Välj papperstyp på menyn **Media Type (Medietyp)**.

Beroende på vilken medietyp du väljer kommer det svarta bläcket bytas automatiskt under utskrift.

<Windows>

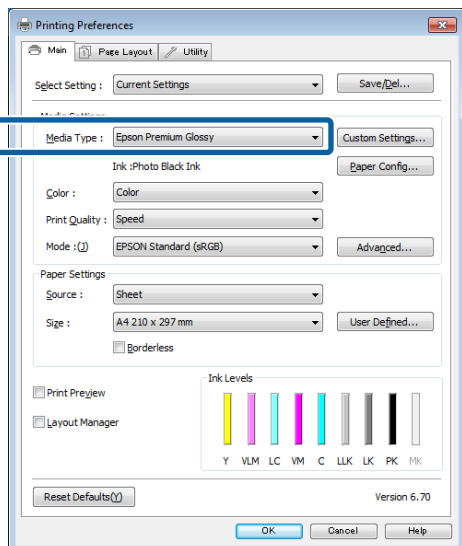

<Mac OS X>

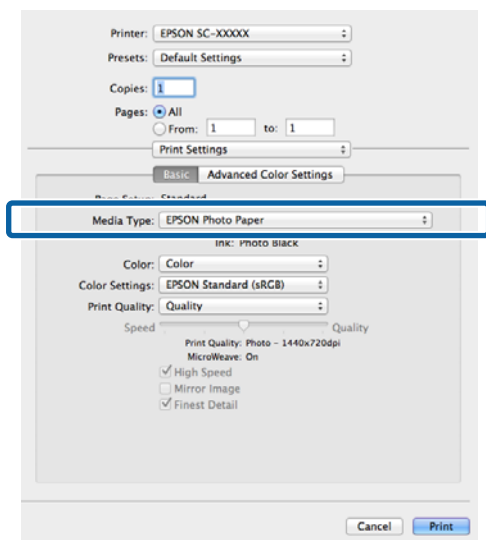



- Den svarta bläcktyp som kan användas för utskrift varierar beroende på medietyp.
- Du kan välja typ av svart bläck via **Ink (Bläck)** när den medietyp som valts stöder både fotosvart och mattsvart.  
*» "Medier som kan användas" på sidan 116*
- Om skrivarstatusen inte kan hämtas, kan den svarta bläcktypen komma att ändras automatiskt.

### 3 Kontrollera övriga inställningar och starta sedan utskriften.

## Byta manuellt

Ändra från kontrollpanelen.

- 1 Starta skrivaren genom att trycka på .
- 2 Tryck på  (byt svart bläck) på hemskärmen.  
Följ instruktionerna på skärmen.

## Grundläggande användning

## Energisparinställningar

Skrivaren har två typer av energisparinställningar. Du kan spara ström genom att gå in i viloläge eller använda funktionen Avstängningstimer om du vill att skrivaren ska stängas av automatiskt om den inte används på en viss tid.

### Viloläge

Skrivaren går in i viloläge om ett feltillstånd inte är aktivt och inga jobb tas emot eller åtgärder utförs på kontrollpanelen eller på andra sätt.

Kontrollpanelens skärm, de interna motorerna och andra delar stängs av för att spara ström när skrivaren går in i viloläge.

Viloläget avbryts och normal funktion återställs när ett utskriftsjobb tas emot eller en knapp (utom ) trycks in på kontrollpanelen.

Du kan ställa in tiden för att växla till viloläge (**Sleep Timer**) från 1 till 240 minuter. Enligt fabriksinställningarna går skrivaren in i viloläge om inga åtgärder utförs på 3 minuter.

Ställ in tiden innan skrivaren växlar till viloläge i Setup-menyn.

 ”Menyer” på sidan 92

**OBS!**

Kontrollpanelens skärm slocknar som om strömmen stängts av när skrivaren går in i viloläge, men indikatorn  fortsätter att lysa.

### Power Off Timer

Skrivaren har funktionen Power Off Timer som gör att skrivaren stängs av automatiskt om ett feltillstånd inte är aktivt och inga jobb tas emot eller åtgärder utförs på kontrollpanelen eller på andra sätt under en angiven tidsperiod. Du kan välja hur lång tid som ska gå innan skrivaren stängs av automatiskt. Alternativen är **30minutes, 1h, 2h, 4h, 8h** och **12h**.

Du kan göra **Power Off Timer**-inställningar via skrivaren med menyn Setup.  ”Menyer” på sidan 92

Fabriksinställningarna varierar beroende på användningsområde.

Du kan göra Power Off Timer-inställningar via datorn med Utility (Verktyg).

Windows  ”Översikt över verktygsfliken” på sidan 44

Mac OS X  ”Funktioner i Epson Printer Utility 4” på sidan 47

### Om energibesparing med Power Off Timer

Du kan ställa in tiden innan energisparläget aktiveras.

Eventuella ökningar påverkar skrivarens energiförbrukning.

Tänk på miljön innan du gör ändringar.

## Grundläggande användning

### Avbryta utskrift

En utskrift kan avbrytas på flera sätt beroende på situationen.

Du kan inte avbryta utskriftsjobbet via datorn när datorn har skickat alla data till skrivaren. Då måste du avbryta det på skrivaren.

#### Avbryta via datorn (Windows)

##### När förloppsindikatorn visas

Klicka på **Cancel (Avbryt)**.

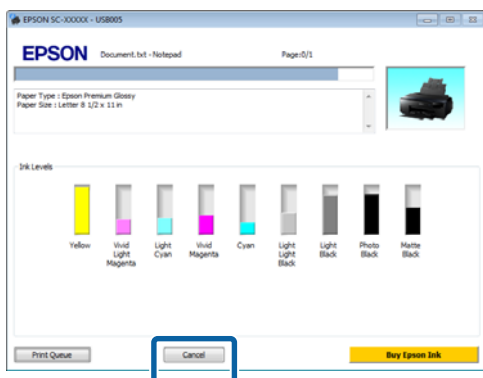

##### När förloppsindikatorn inte visas

**1** Klicka på skrivarikonerna i Taskbar (aktivitetsfält).



**2** Markera jobbet du vill avbryta och välj **Cancel (Avbryt)** på menyn **Document (Dokument)**.

Om du vill avbryta alla jobb ska du välja **Cancel All Documents (Avbryt alla dokument)** på menyn **Printer (Skrivare)**.

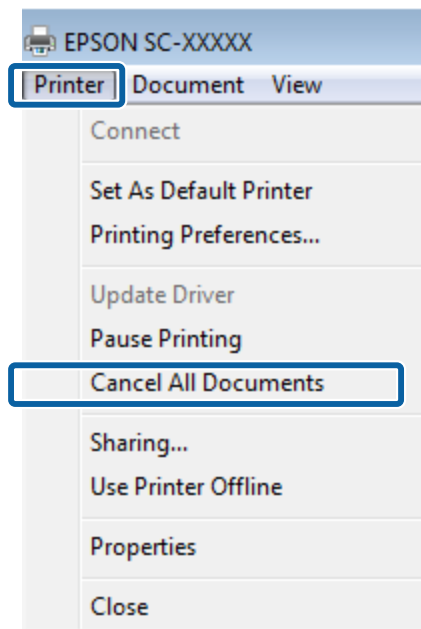

Utskriftsdata visas inte på skärmen ovan om jobbet har skickats till skrivaren.

#### Avbryta via datorn (Mac OS X)

**1** Klicka på skrivarikonerna i Dock.

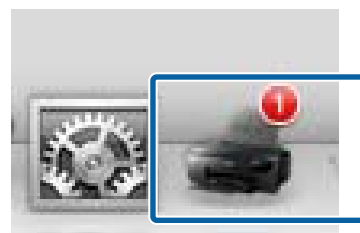

**2** Välj jobbet du vill avbryta och klicka på **Delete (Ta bort)**.

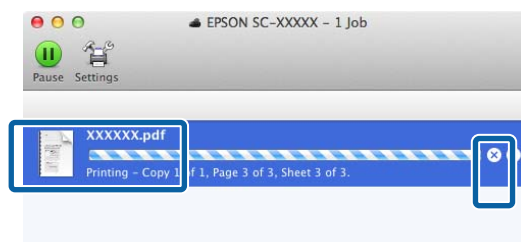

Utskriftsdata visas inte på skärmen ovan om jobbet har skickats till skrivaren.

## Grundläggande användning

### **Avbryta på skrivaren**

Tryck på **Cancel** på kontrollpanelen och följ anvisningarna på skärmen.

Utskriftsjobbet avbryts även om det är mitt i utskriften. Det kan ta en stund innan skrivaren återgår till klarläget när ett jobb har avbrutits.

**OBS!**

*Du kan inte ta bort utskriftsjobb i utskriftskön på datorn med metoden ovan. Information om hur du tar bort utskriftsjobb i utskriftskön finns i ”Avbryta via datorn”.*

## Använda skrivardrivrutinen(Windows)

# Använda skrivardrivrutinen (Windows)

## Visa inställningskärmen

Du kan öppna skrivardrivrutinen på följande sätt:

- Från Windows-program

 ”Grundläggande metoder för utskrift(Windows)” på sidan 31

- Från Start-knappen

## Från Start-knappen

Följ stegen nedan när du ska ange vanliga inställningar i program eller utföra skrivareunderhåll, t.ex. Nozzle Check (Munstyckeskontroll) eller Head Cleaning (Huvudrengöring).

- Öppna mappen **Printers (Skrivare)** eller **Printers and Faxes (Skrivare och fax)**.

### För Windows 7/Windows 8.1/Windows 8

Klicka på **Start** (eller **Settings**), **Kontrollpanelen**, och sen på **Visa enheter och skrivare** (eller **Enheter och skrivare**) från **Maskinvara och ljud** (eller **Maskinvara**).

### För Windows Vista

Klicka på , **Control Panel (Kontrollpanelen)**, **Hardware and Sound (Maskinvara och ljud)** och därefter på **Printer (Skrivare)**.

- Högerklicka på skrivarikonen och klicka på **Printing preferences (Utskriftsinställningar)**.

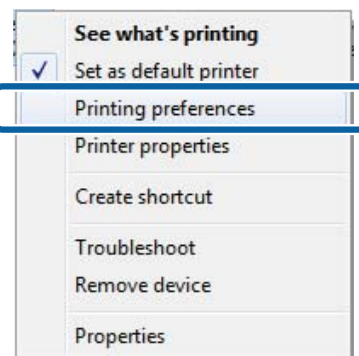

Inställningskärmen i skrivardrivrutinen visas.

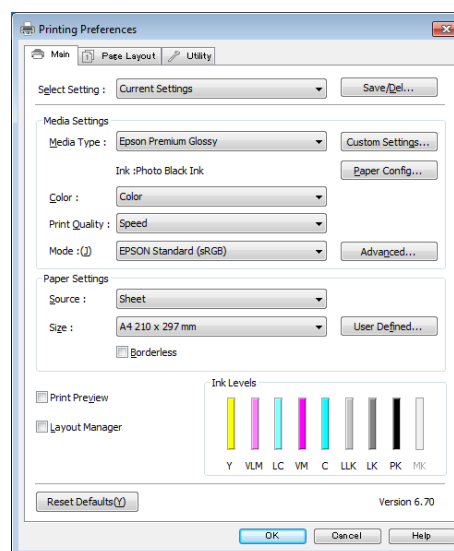

Gör inställningarna som behövs. Inställningarna används som skrivardrivrutinens standardinställningar.



## Använda skrivardrivrutinen(Windows)

### Visa hjälpen

Du kan öppna hjälpen i skrivardrivrutinen på följande sätt:

- Klicka på **Help (Hjälp)**
- Högerklicka på alternativet du vill kontrollera

### Visa hjälpen genom att klicka på hjälpknappen

När hjälpen visas kan du läsa hjälpavsnitt genom att använda innehållssidan eller söka med sökord.

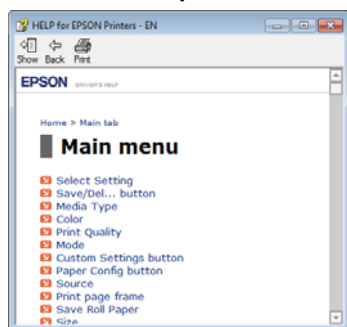
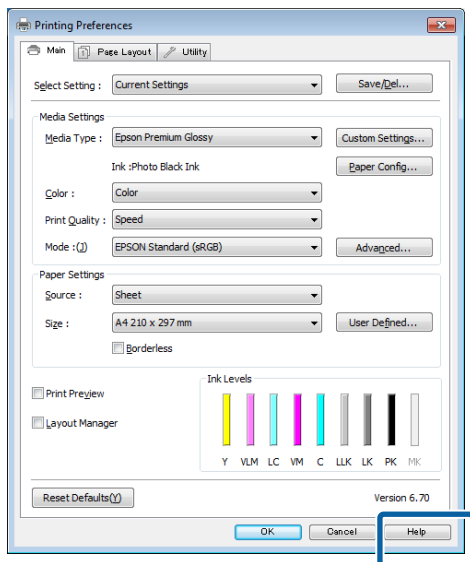

### Högerklicka på alternativet du vill kontrollera

Högerklicka på alternativet och klicka sedan på **Help (Hjälp)**.

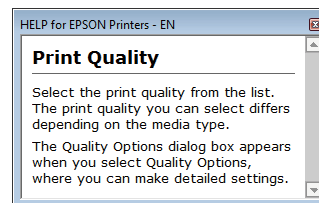
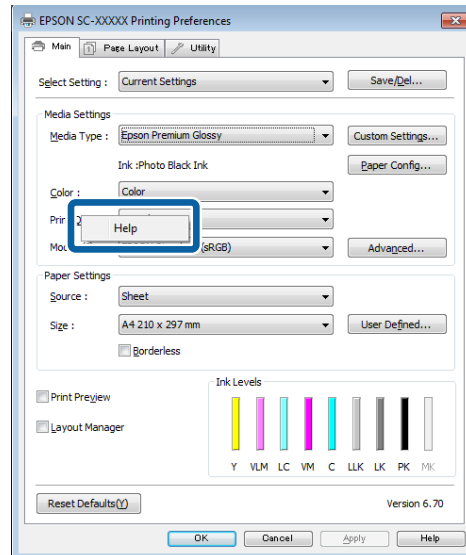

## Använda skrivardrivrutinen(Windows)

# Anpassa skrivardrivrutinen

Du kan spara inställningarna eller välja att ändra vilka objekt som ska visas.

## Spara inställningar som egna inställningar

Du kan spara alla inställningar för skrivardrivrutinen som en Select Setting (Egen inställning). I Select Setting (Egen inställning) finns rekommenderade inställningar tillgängliga för flera olika användningsområden.

På så sätt kan du enkelt läsa in inställningar som har lagrats i Select Settings (Egen inställning), och skriva ut upprepade gånger med exakt samma inställningar.

**1** Ställ in alternativen på skärmen **Main (Huvudinställningar)** och **Page Layout (Utskriftsformat)** som du vill spara som dina egna inställningar.

**2** Klicka på **Save/Del (Spara/ta bort)** på fliken **Main (Huvudinställningar)** eller **Page Layout (Utskriftsformat)**.

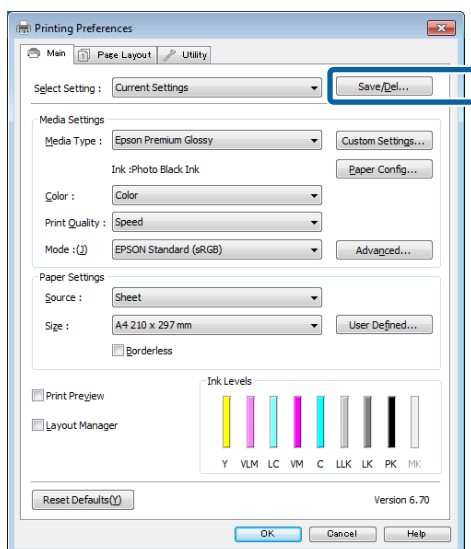

**3** Skriv ett namn i rutan **Name (Namn)** och klicka på **Save (Spara)**.

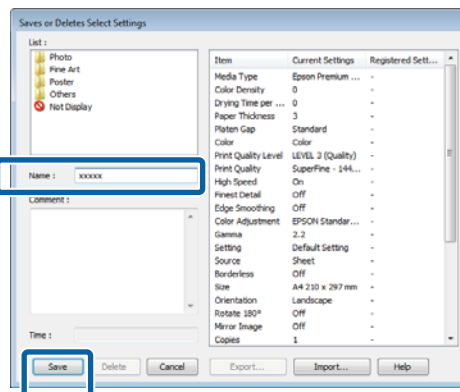

Du kan spara upp till 100 inställningar. Du kan välja en inställning du har registrerat från listrutan **Select Setting (Egen inställning)**.

### OBS!

Du kan spara inställningarna som en fil genom att klicka på **Export (Exportera)**. Du kan dela inställningarna genom att klicka på **Import (Importera)** om du vill importera den sparade filen på en annan dator.

## Spara medieinställningar

Du kan spara alternativen i **Media Settings (Medieinställningar)** på skärmen **Main (Huvudinställningar)**.

**1** Ändra alternativen i **Media Settings (Medieinställningar)** på skärmen **Main (Huvudinställningar)**.

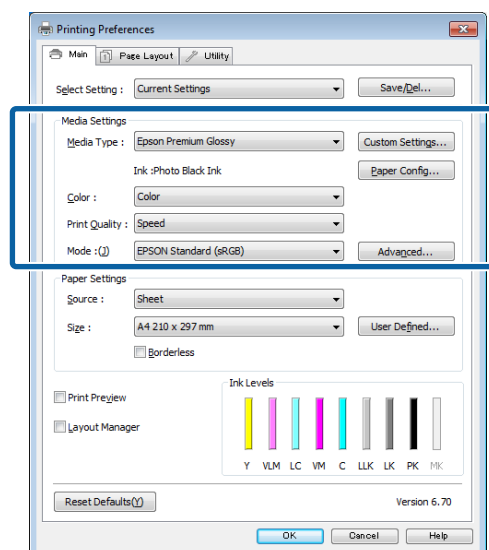

## Använda skrivardrivrutinen(Windows)

### 2 Klicka på **Custom Settings (Anpassade inst.)**.

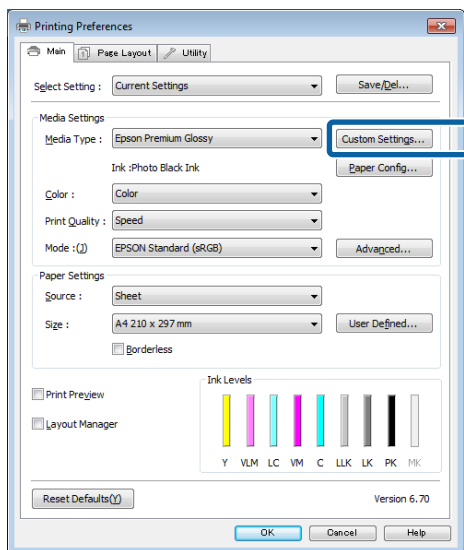

### 3 Skriv ett namn i rutan **Name (Namn)** och klicka på **Save (Spara)**.

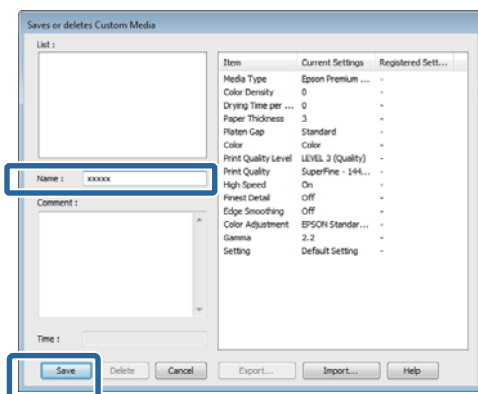

Du kan spara upp till 100 inställningar. Du kan välja en inställning du har registrerat från listrutan **Media Type (Medietyp)**.

#### **OBS!**

Du kan spara inställningarna som en fil genom att klicka på **Export (Exportera)**. Du kan dela inställningarna genom att klicka på **Import (Importera)** om du vill importera den sparade filen på en annan dator.

## Ordna alternativen som visas

Om du vill visa alternativ som används ofta kan du arrangera **Select Setting (Egen inställning)**, **Media Type (Medietyp)** och **Paper Size (Pappersstorlek)** på följande sätt.

- Du kan dölja alternativ som inte används.

- Du kan arrangera dem beroende på hur ofta alternativen används.

- Du kan arrangera dem i grupper (mappar).

### 1 Gå till fliken **Utility (Verktyg)** och klicka på **Menu Arrangement (Ordna meny)**.

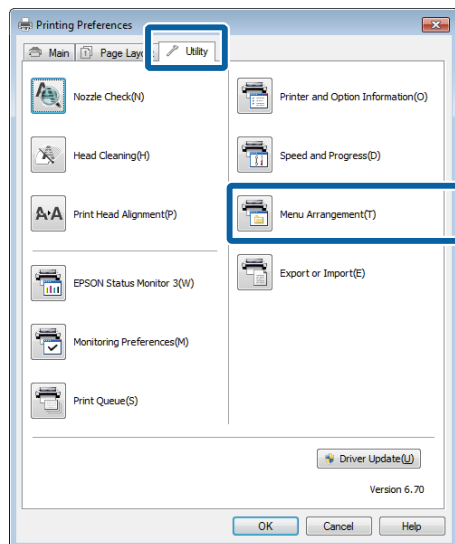

### 2 Välj **Edit Item (Redigera alternativ)**.

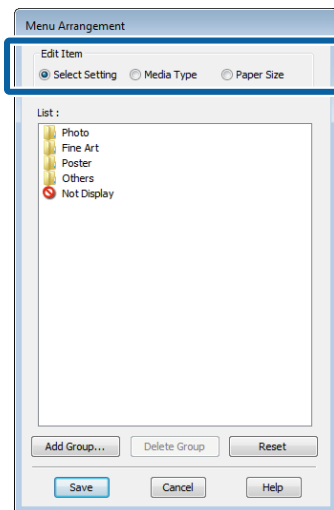

### 3 Arrangera eller gruppera alternativ i rutan **List (Lista)**.

- Du kan flytta och arrangera alternativ genom att dra och släppa.
- Klicka på **Add Group (Lägg till grupp)** om du vill lägga till en ny grupp (mapp).
- Klicka på **Delete Group (Ta bort grupp)** om du vill ta bort en grupp (mapp).

## Använda skrivardrivrutinen(Windows)

- ☐ Dra och släpp alternativ som inte används till **Not Display (Visa ej)**.

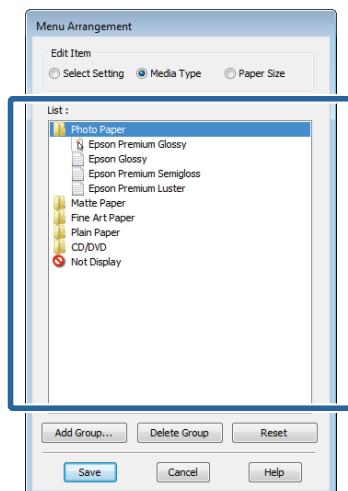

### OBS!

När du använder **Delete Group (Ta bort grupp)** kommer gruppen (mappen) att tas bort, men alternativen i den borttagna gruppen (mappen) finns kvar.

4

Klicka på **Save (Spara)**.

## Översikt över verktygsfliken

Du kan utföra följande underhållsåtgärder via fliken **Utility (Verktyg)** i skrivardrivrutinen.

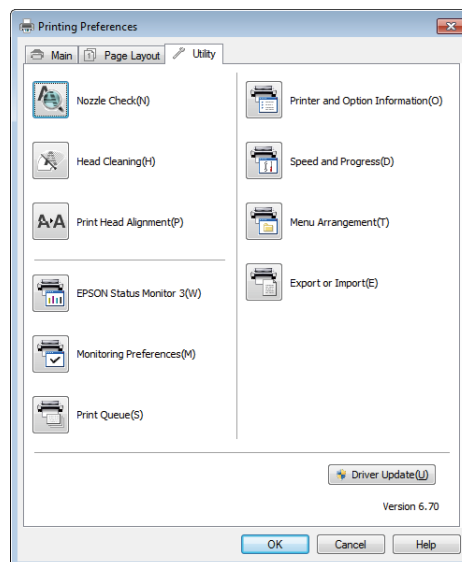

### Nozzle Check (Munstyckeskontroll)

Den här funktionen skriver ut ett mönster för kontroll av munstycket för att se om skrivarhuvudets munstycken är tilltäppta.

Rengör skrivarhuvudet för att få bort tilltäppningen om mönstret är suddigt eller innehåller mellanrum.

☞ ”Kontrollera efter tilltäppta munstycken” på sidan 98

### Head Cleaning (Huvudrengöring)

Utför en huvudrengöring om du ser ränder eller mellanrum på utskrifterna. Det rengör skrivarhuvudets yta så att utskriftskvaliteten förbättras.

☞ ”Huvudrengöring” på sidan 99

### Print Head Alignment (Skrivarhuvudjustering)

Om utskriftsresultaten ser korniga ut eller saknar fokus ska du använda Print Head Alignment (Skrivarhuvudjustering). Funktionen Print Head Alignment (Skrivarhuvudjustering) korrigerar mellanrum i skrivarhuvudet.

☞ ”Korriger feljusterade utskrifter (Print Head Alignment (Skrivarhuvudjustering))” på sidan 100

## Använda skrivardrivrutinen(Windows)

### EPSON Status Monitor 3

Du kan kontrollera skrivarens status, t.ex. återstående bläcknivå och felmeddelanden, på datorns skärm.

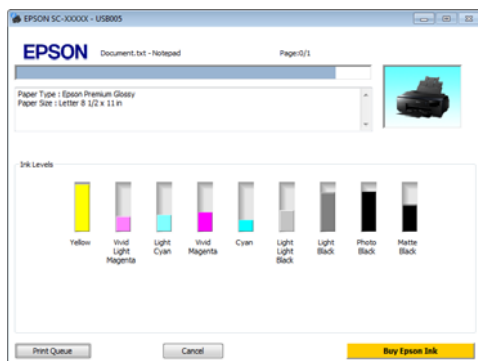

### Monitoring Preferences (Övervakningsinställningar)

Du kan välja felmeddelanden som visas på skärmen EPSON Status Monitor 3 eller registrera en genväg till verktygsikonen i Taskbar (aktivitetsfält).

#### OBS!

Om du väljer **Shortcut Icon (Ikon för genväg)** på skärmen **Monitoring Preferences (Övervakningsinställningar)** visas genvägsikonen för verktyg i Windows Taskbar (aktivitetsfält).

Du kan visa följande meny och utföra underhållsåtgärder genom att högerklicka på ikonen.

EPSON Status Monitor 3 startar när du klickar på skrivarnamnet på menyn som visas.

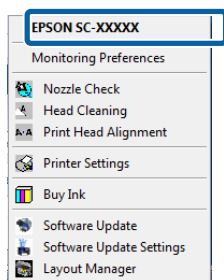

### Print Queue (Utskriftskö)

Du kan visa en lista över alla jobb som väntar på att skrivas ut.

På skärmen Print Queue (Utskriftskö) kan du visa information om data som väntar på att skrivas ut och du kan ta bort och skriva ut jobben igen.

### Printer and Option Information (Information om skrivare och alternativ)

Du kan ange tid för att stänga av skrivaren automatiskt i Power Off Timer (Avstängningstimer)-inställningarna.

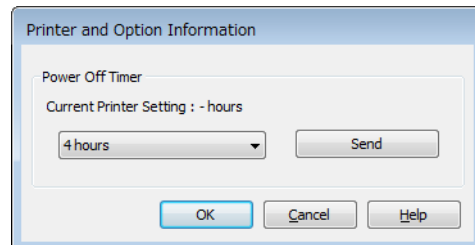

### Speed and Progress (Hastighet och framsteg)

Du kan ställa in olika funktioner för grundläggande åtgärder i skrivardrivrutinen.

### Menu Arrangement (Ordna meny)

Du kan ordna alternativ, t.ex. genom att visa alternativen för **Select Setting (Egen inställning)**, **Media Type (Medietyp)** och **Paper Size (Pappersstorlek)** beroende på hur ofta de används.

### Export or Import (Exportera eller importera)

Du kan spara skrivardrivrutinens inställningar i en fil eller importera dem från filen. Funktionen är praktisk när du vill ange samma skrivardrivrutinsinställningar på flera datorer.

### Driver Update (Uppdatera drivrutin)

Går till Epsons webbplats för att kontrollera om det finns en senare drivrutin än den som är installerad. Skrivardrivrutinen uppdateras automatiskt om det finns en senare version.

## Avinstallera skrivardrivrutinen

Följ anvisningarna nedan för att avinstallera skrivardrivrutinen.



### Viktigt!

- Du måste logga in med ett Administrator account (Administratörskonto).
- I Windows 7/Windows Vista ska du ange lösenordet och fortsätta åtgärden om ett meddelande visas som uppmanar dig att ange eller bekräfta lösenordet för Administrator (Administratör).

1

Stäng av skrivaren och koppla bort gränssnittskabeln.

2

Gå till **Control Panel (Kontrollpanelen)** och klicka på **Uninstall a program (Avinstallera ett program)** i kategorin **Programs (Program)**.

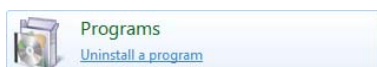

3

Välj ett program att avinstallera och klicka på **Uninstall/Change (Avinstallera/ändra)** (eller **Change/Remove (Ändra/ta bort)/Add or remove (Lägg till eller ta bort)**).

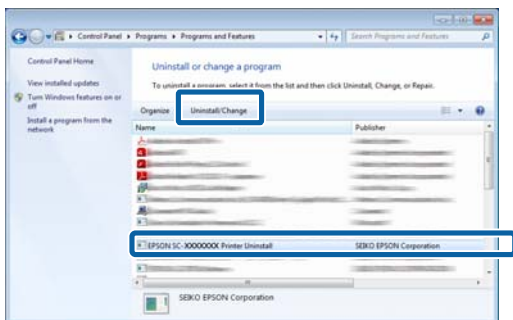

4

Välj ikonen för målskrivaren och klicka på **OK**.

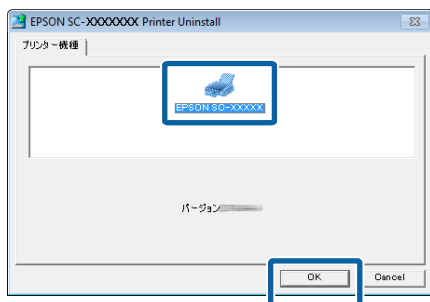

### OBS!

Du kan även ta bort Epson Network Utility genom att klicka på fliken **Utility (Verktyg)** och välja **Epson Network Utility**.

Observera dock att drivrutiner för andra Epson-skrivare som eventuellt används också kan ha tillgång till Epson Network Utility. Ta inte bort Epson Network Utility om du använder andra Epson-skrivare.

5

Gå vidare genom att följa anvisningarna på skärmen.

Klicka på **Yes (Ja)** när ett bekräftelsemeddelande visas om raderingen.

Starta om datorn om du installerar skrivardrivrutinen på nytt.

## Använda skrivardrivrutinen(Mac OS X)

# Använda skrivardrivrutinen (Mac OS X)

## Visa inställningskärmen

Visningsmetoden för skrivardrivrutinens inställningskärmen kan variera beroende på programmet eller operativsystemets version.

 ”Grundläggande metoder för utskrift(Mac OS X)” på sidan 33

## Visa hjälpen

Visa hjälpen genom att klicka på  på skrivardrivrutinens inställningskärmen.

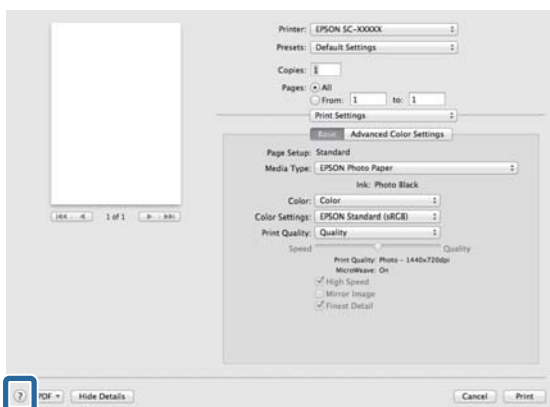

# Använda Epson Printer Utility 4

Du kan utföra underhållsuppgifter, t.ex. munstyckeskontroll eller huvudrengöring, med Epson Printer Utility 4. Verktøget installeras automatiskt tillsammans med skrivardrivrutinen.

## Starta Epson Printer Utility 4

- 1 Klicka på Apple-menyn – **System Preferences (Systeminställningar)** – **Print & Scan (Skrivare och skanner)** (eller **Print & Fax**).
- 2 Välj skrivaren och klicka på **Options & Supplies (Alternativ och förbrukningsmaterial)** – **Utility (Verktyg)** – **Open Printer Utility (Öppna skrivarverktyg)**.

## Funktioner i Epson Printer Utility 4

Du kan utföra följande underhållsuppgifter med Epson Printer Utility 4.

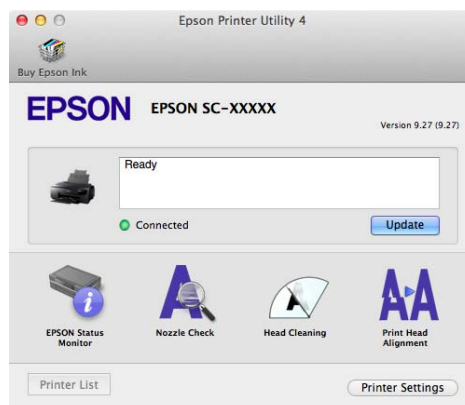

## Använda skrivardrivrutinen(Mac OS X)

### EPSON Status Monitor

Du kan kontrollera skrivarens status, t.ex. återstående bläcknivå och felmeddelanden, på datorns skärm.

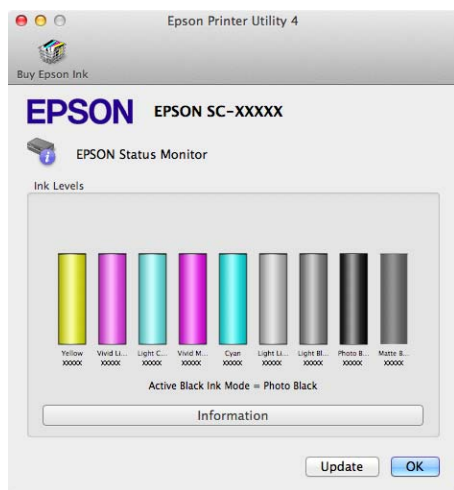

### Nozzle Check (Munstyckeskontroll)

Den här funktionen skriver ut ett mönster för kontroll av munstycket för att se om skrivarhuvudets munstycken är tilltäppta.

Rengör skrivarhuvudet för att få bort tilltäppningen om mönstret är suddigt eller innehåller mellanrum.

[☞ ”Kontrollera efter tilltäppta munstycken” på sidan 98](#)

### Head Cleaning (Huvudrengöring)

Utför en huvudrengöring om du ser ränder eller mellanrum på utskrifterna. Det rengör skrivarhuvudets yta så att utskriftskvaliteten förbättras.

[☞ ”Huvudrengöring” på sidan 99](#)

### Print Head Alignment (Skrivarhuvudjustering)

Utför en skrivarhuvudjustering om utskriftsresultaten ser korniga eller suddiga ut. Funktionen Print Head Alignment (Skrivarhuvudjustering) korrigerar mellanrum i skrivarhuvudet.

[☞ ”Korrigerar feljusterade utskrifter \(Print Head Alignment \(Skrivarhuvudjustering\)\)” på sidan 100](#)

### Printer Settings (Skrivarinställningar)

Du kan ändra inställningarna för utskriftsåtgärder.

Du kan ange tid för att stänga av skrivaren automatiskt i Power Off Timer (Avstängningstimer)-inställningarna.

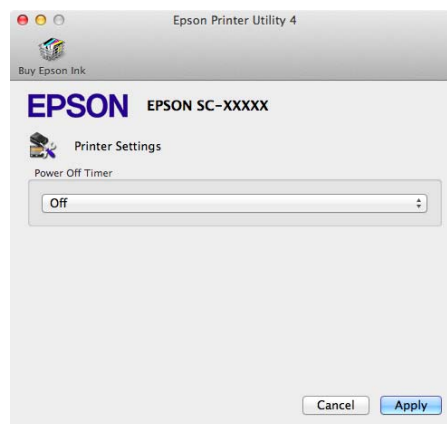



## **Avinstallera skrivardrivrutinen**

Ta bort målprogramvaran först när du installerar om eller uppgraderar skrivardrivrutinen.

Använd avinstallationsprogrammet för att ta bort skrivardrivrutinen.

### **Hämta avinstallationsprogrammet**

Du kan hämta avinstallationsprogrammet från Epsons hemsida.

<http://www.epson.com/>

### **Använda avinstallationsprogrammet**

Följ stegen som anges när du hämtar avinstallationsprogrammet.

## Olika utskrifter

### Korrigerar färger automatiskt och skriva ut foton (PhotoEnhance)

Skrivardrivrutinen för den här skrivaren levereras med Epsons funktion PhotoEnhance som får ut mesta möjliga av färgåtergivningsområdet och korrigerar bilddata så att färgerna förbättras före utskrift.

Med PhotoEnhance kan du korrigerar färger på foton så att de matchar olika motivtyper, t.ex. personer, landskap eller nattscener. Du kan skriva ut färgdata i sepia eller svartvitt. Färgerna korrigeras automatiskt när du väljer utskriftsläget.

#### OBS!

Vi rekommenderar att du använder bilder med färgrymden sRGB.

#### Justera inställningar i Windows

**1** När du använder program med en funktion för färghantering ska du ange hur färgerna justeras i programmet.

Börja med steg 2 om du använder program utan en funktion för färghantering.

Ange inställningarna med hjälp av tabellen nedan beroende på typen av program.

Program	Inställningar för färghantering
Adobe Photoshop CS3 eller senare Adobe Photoshop Lightroom 1 eller senare Adobe Photoshop Elements 6 eller senare	Printer Manages Colors (Färghantering av skrivare)
Andra program	No Color Management (Ingen färghantering)

#### OBS!

Gå till leverantörens webbplats för information om operativsystemen som stöds i de olika programmen.

Ställa in exempel för Adobe Photoshop CS5

Öppna skärmen **Print (Skriv ut)**.

Välj **Color Management (Färghantering)** och sedan **Document (Dokument)**. Välj **Printer Manages Colors (Färghantering av skrivare)** som inställning för **Color Handling (Färgbehandling)** och klicka på **Print (Skriv ut)**.

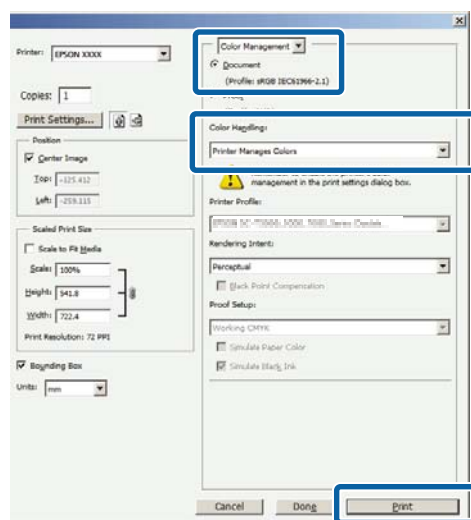

Olika utskrifter

- Öppna fliken **Main (Huvudinställningar)** i skrivardrivrutinen, välj **PhotoEnhance** som **Mode (Läge)** och klicka på **Advanced (Avancerad)**.

 ”Grundläggande metoder för utskrift(Windows)” på sidan 31

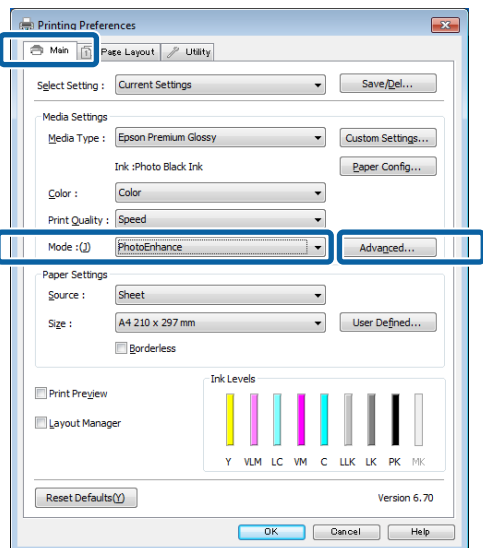

- På skärmen **PhotoEnhance** kan du ange effekter som ska tillämpas på utskriftsdata.

Mer information om de olika alternativen finns i skrivardrivrutinens hjälp.



- Kontrollera övriga inställningar och starta sedan utskriften.

**Ange inställningar i Mac OS X**

- När du använder program med en funktion för färghantering ska du ange hur färgerna justeras i programmet.

Ange inställningarna med hjälp av tabellen nedan beroende på typen av program.

Program	Inställningar för färghantering
Adobe Photoshop CS3 eller senare	Printer Manages Colors (Färghantering av skrivare)
Adobe Photoshop Lightroom 1 eller senare	Printer Manages Colors (Färghantering av skrivare)
Adobe Photoshop Elements 6 eller senare	Printer Manages Colors (Färghantering av skrivare)
Andra program	No Color Management (Ingen färghantering)

Ställa in exempel för Adobe Photoshop CS5

Öppna skärmen **Print (Skriv ut)**.

Välj **Color Management (Färghantering)** och sedan **Document (Dokument)**. Välj **Printer Manages Colors (Färghantering av skrivare)** som inställning för **Color Handling (Färgbehandling)** och klicka på **Print (Skriv ut)**.

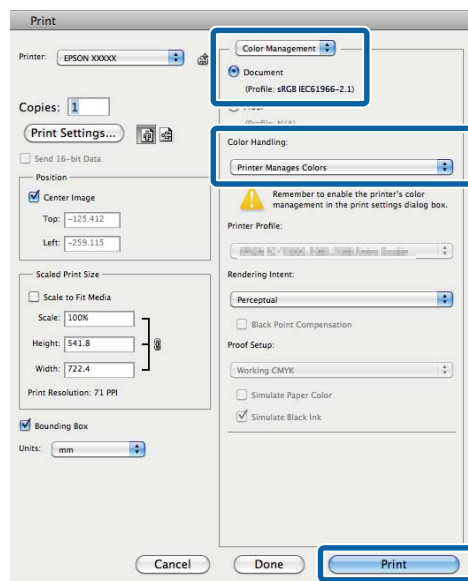

## Olika utskrifter

- 2** Öppna dialogrutan för utskrift, välj **Color Matching (Färgmatchning)** och klicka på **EPSON Color Controls (EPSON Färgkontroller)**.

 ”Grundläggande metoder för utskrift (Mac OS X)” på sidan 33

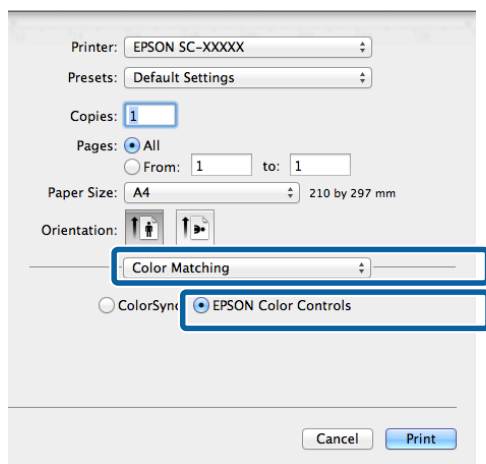
**OBS!**

*EPSON Color Controls (EPSON Färgkontroller) är inte tillgängliga i Adobe Photoshop CS3 eller senare, Adobe Photoshop Lightroom 1 eller senare, och Adobe Photoshop Elements 6 eller senare, om inte inställningen i steg 1 görs.*

- 3** Välj **Print Settings (Utskriftsinställningar)** i listan, **PhotoEnhance** som **Color Settings (Färginställningar)** och klicka på **Advanced Color Settings (Avancerade färginställningar)**.

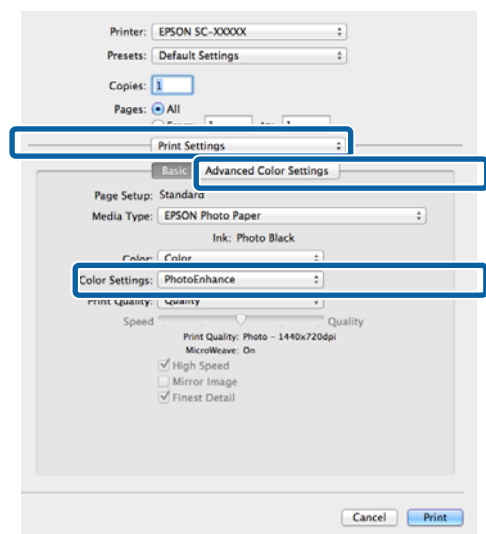

- 4** Välj effekterna som ska tillämpas på utskriftsdata på skärmen **Advanced Color Settings (Avancerade färginställningar)**.

Mer information om de olika alternativen finns i skrivardrivrutinens hjälp.

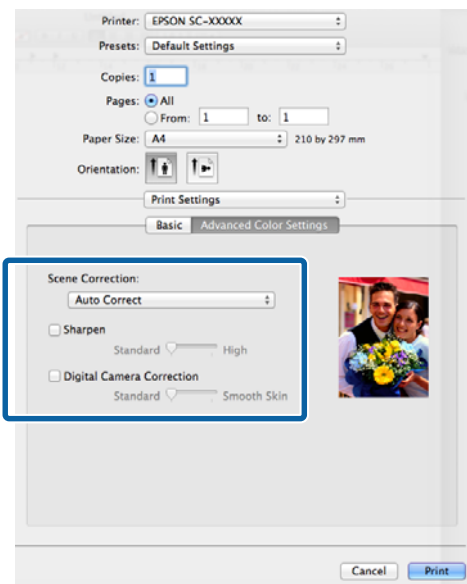

- 5** Kontrollera övriga inställningar och starta sedan utskriften.

## Korrigerera färg och skriva ut

Skrivardrivrutinen korrigerar färgerna automatiskt och internt så att de matchar färgrymden. Du kan välja mellan följande färgkorrigeringslägen.

### EPSON Standard (sRGB)

Optimerar färgrymden sRGB och korrigerar färgerna.

### Adobe RGB

Adobe RGB Optimerar färgrymden sRGB och korrigerar färgerna.

Observera att om du klickar på **Advanced (Avancerad)** när ett av alternativen för färgbearbetning ovan är valt, kan du finjustera Gamma, Brightness (Ljusstyrka), Contrast (Kontrast), Saturation (Mättnad) och färgbalans för det valda alternativet.

Använd det här alternativet när programmet inte har en funktion för färgkorrigeringslägen.

### Justera inställningar i Windows

**1** När du använder program med en funktion för färghantering ska du ange hur färgerna justeras i programmet.

Börja med steg 2 om du använder program utan en funktion för färghantering.

Ange inställningarna med hjälp av tabellen nedan beroende på typen av program.

Program	Inställningar för färghantering
Adobe Photoshop CS3 eller senare Adobe Photoshop Lightroom 1 eller senare Adobe Photoshop Elements 6 eller senare	Printer Manages Colors (Färghantering av skrivare)
Andra program	No Color Management (Ingen färghantering)

### OBS!

Gå till leverantörens webbplats för information om operativsystemen som stöds i de olika programmen.

Ställa in exempel för Adobe Photoshop CS5

Öppna skärmen **Print (Skriv ut)**.

Välj **Color Management (Färghantering)** och sedan **Document (Dokument)**. Välj **Printer Manages Colors (Färghantering av skrivare)** som inställning för **Color Handling (Färgbehandling)** och klicka på **Print (Skriv ut)**.

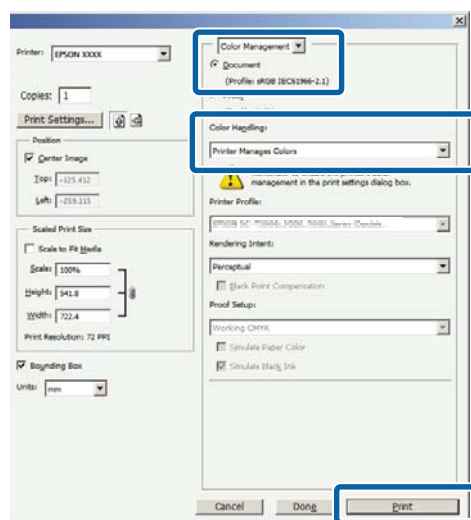

**2** Välj färgkorrigeringsläge när skärmen **Main (Huvudinställningar)** i skrivardrivrutinen visas.

[» Grundläggande metoder för utskrift\(Windows\)»](#) på sidan 31

## Olika utskrifter

Klicka på **Advanced (Avancerad)** så att **Color Controls (Färgkontroller)** visas om du vill justera inställningarna manuellt.

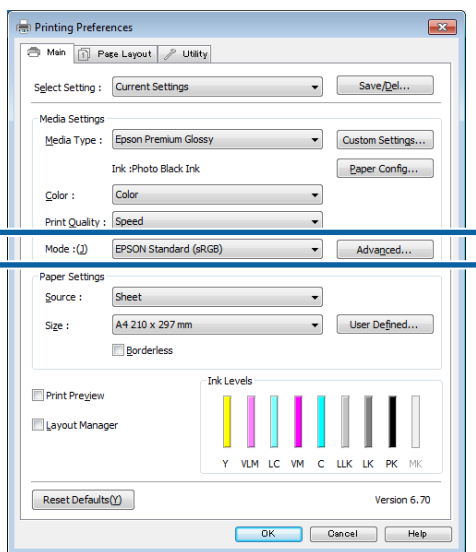

3

Om du har valt att visa skärmen **Color Controls (Färgkontroller)** i steg 2 ska du justera inställningarna efter behov.

Mer information om de olika alternativen finns i skrivardrivrutinens hjälp.

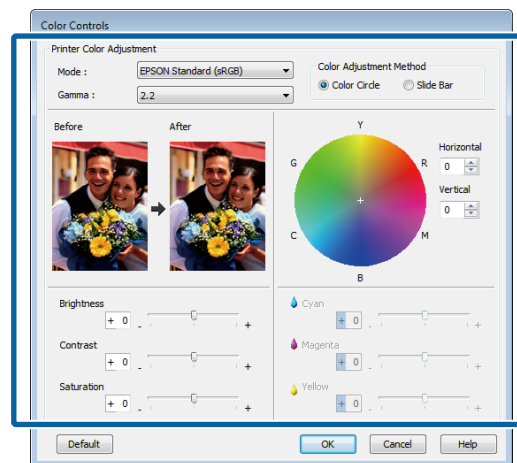

### **OBS!**

*Du kan justera korrigeringsvärdet genom att titta på exempelbilden till vänster på skärmen. Du kan även använda färgcirkeln när du vill finjustera färgbalansen.*

4

Kontrollera övriga inställningar och starta sedan utskriften.

### Ange inställningar i Mac OS X

1

När du använder program med en funktion för färghantering ska du ange hur färgerna justeras i programmet.

Börja med steg 2 om du använder program utan en funktion för färghantering.

Ange färghantering som **Skrivare hanterar färger** i följande program.

Adobe Photoshop CS3 eller senare  
Adobe Photoshop Elements 6 eller senare  
Adobe Photoshop Lightroom 1 eller senare

I andra program ska du ange **No Color Management (Ingen färghantering)**.

## Olika utskrifter

**OBS!**

Gå till leverantörens webbplats för information om operativsystemen som stöds i de olika programmen.

Ställa in exempel för Adobe Photoshop CS5

Öppna skärmen **Print (Skriv ut)**.

Välj **Color Management (Färghantering)** och sedan **Document (Dokument)**. Välj **Printer Manages Colors (Färghantering av skrivare)** som inställning för **Color Handling (Färgbehandling)** och klicka på **Print (Skriv ut)**.

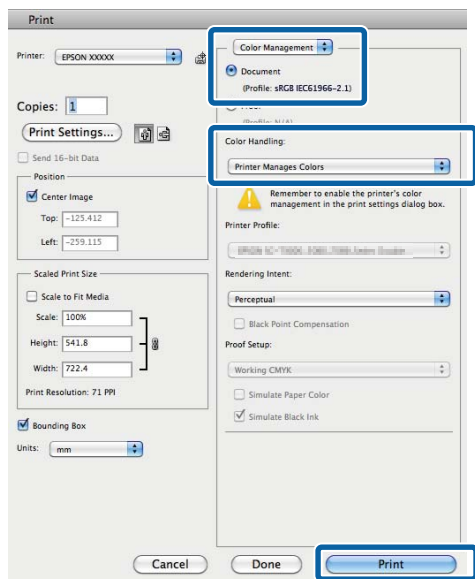
**2**

Öppna utskriftsskärmen.

☞ ”Grundläggande metoder för utskrift (Mac OS X)” på sidan 33

**3**

Välj **Color Matching (Färgmatchning)** i listan och klicka på **EPSON Color Controls (EPSON Färgkontroller)**.

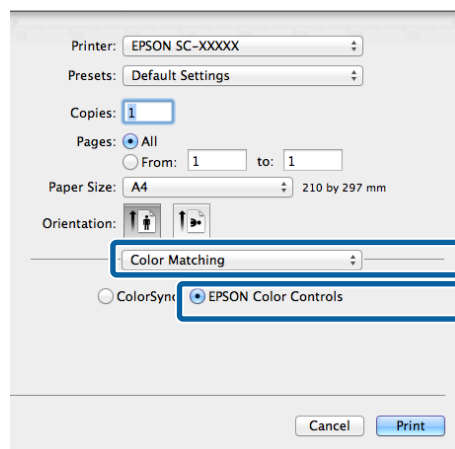
**OBS!**

**EPSON Color Controls (EPSON Färgkontroller)** är inte tillgänglig om inte inställningen i steg 1 görs för följande program.

- Adobe Photoshop CS3 eller senare
- Adobe Photoshop Lightroom 1 eller senare
- Adobe Photoshop Elements 6 eller senare

**4**

Välj **Print Settings (Utskriftsinställningar)** i listan och välj sedan **EPSON Standard (sRGB)** eller **AdobeRGB** under **Color Settings (Färginställningar)**. Klicka på **Advanced Color Settings (Avancerade färginställningar)** när du justerar parametrarna manuellt.

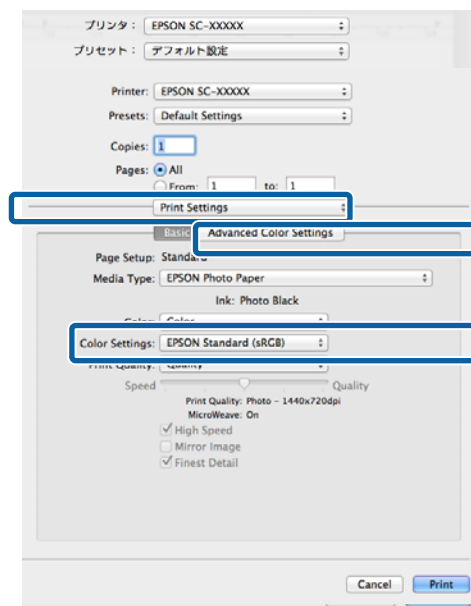

## Olika utskrifter

**5** Gör inställningarna som behövs.

Mer information om de olika alternativen finns i skrivardrivrutinens hjälp.

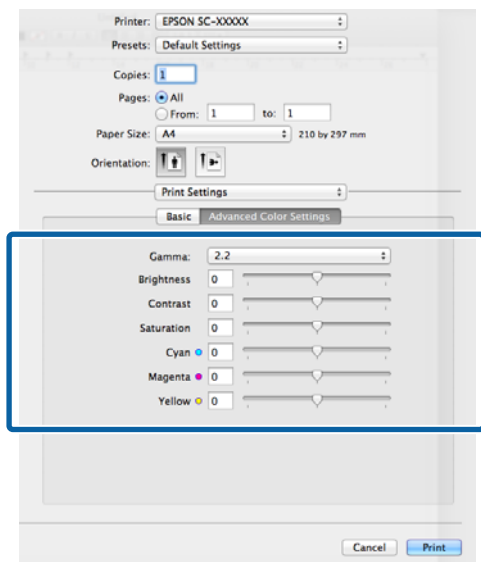
**6** Kontrollera övriga inställningar och starta sedan utskriften.**Utskrift av svartvita foton**

Du kan skriva ut svartvita foton med mättade graderingar genom att justera färgen för bilddata i skrivardrivrutinen.

Dina originaldata påverkas inte.

Du kan korrigera bilddata när du skriver ut utan att bearbeta data i program.

**OBS!**

*Vi rekommenderar att du använder bilder med färgrymden sRGB.*

**Justera inställningar i Windows****1**

När du använder program med en funktion för färghantering ska du ange hur färgerna justeras i programmet.

Börja med steg 2 om du använder program utan en funktion för färghantering.

Ange inställningarna med hjälp av tabellen nedan beroende på typen av program.

Program	Inställningar för färghantering
Adobe Photoshop CS3 eller senare Adobe Photoshop Lightroom 1 eller senare Adobe Photoshop Elements 6 eller senare	Printer Manages Colors (Färghantering av skrivare)
Andra program	No Color Management (Ingen färghantering)

**OBS!**

*Gå till leverantörens webbplats för information om operativsystemen som stöds i de olika programmen.*

Ställa in exempel för Adobe Photoshop CS5

Öppna skärmen **Print (Skriv ut)**.



## Olika utskrifter

Välj **Color Management (Färghantering)** och sedan **Document (Dokument)**. Välj **Printer Manages Colors (Färghantering av skrivare)** eller **No Color Management (Ingen färghantering)** som inställning för **Color Handling (Färgbehandling)** och klicka på **Print (Skriv ut)**.

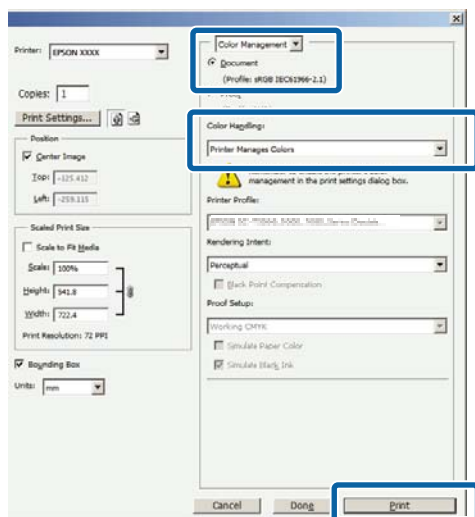

**2** Öppna fliken **Main (Huvudinställningar)** i skrivardrivrutinen och välj **Advanced B&W Photo (Avancerat sv/v foto)** för **Color (Färg)**.

 ”Grundläggande metoder för utskrift(Windows)” på sidan 31

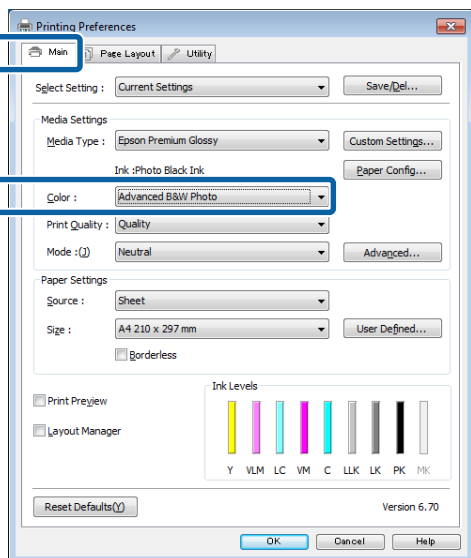

**3** Klicka på **Advanced (Avancerad)** för **Mode (Läge)**.

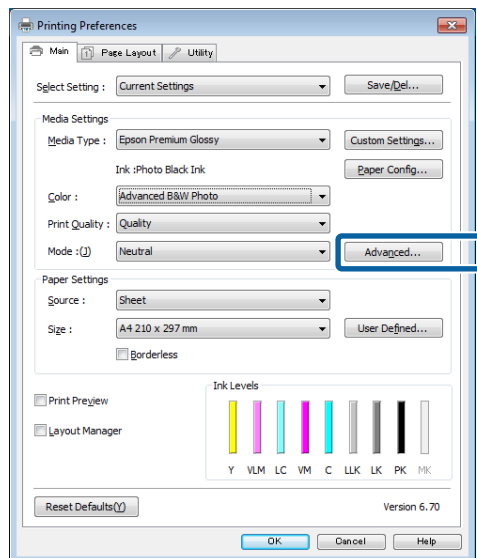

**4** Gör inställningarna som behövs.

Mer information om de olika alternativen finns i skrivardrivrutinens hjälp.

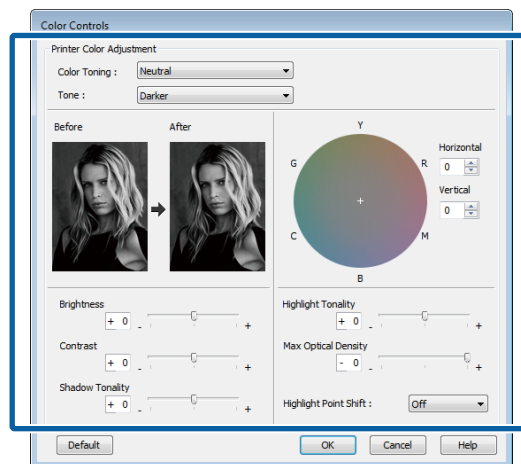

**5** Kontrollera övriga inställningar och starta sedan utskriften.

### Ange inställningar i Mac OS X

**1** När du använder program med en funktion för färghantering ska du ange hur färgerna justeras i programmet.

Ange färghantering som **Skrivare hanterar färger** i följande program.

Adobe Photoshop CS3 eller senare  
 Adobe Photoshop Elements 6 eller senare  
 Adobe Photoshop Lightroom 1 eller senare

## Olika utskrifter

I andra program ska du ange **No Color Management (Ingen färghantering)**.

**OBS!**

Gå till leverantörens webbplats för information om operativsystemen som stöds i de olika programmen.

Ställa in exempel för Adobe Photoshop CS5

Öppna skärmen **Print (Skriv ut)**.

Välj **Color Management (Färghantering)** och sedan **Document (Dokument)**. Välj **Printer Manages Colors (Färghantering av skrivare)** som inställning för **Color Handling (Färgbehandling)** och klicka på **Print (Skriv ut)**.

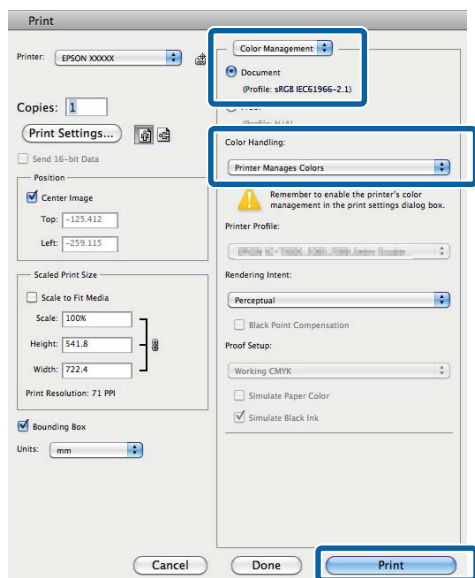

2

Öppna utskriftsskärmen, välj **Print Settings (Utskriftsinställningar)** i listan och sedan **Advanced B&W Photo (Avancerat sv/v foto)** som **Color (Färg)**.

»Grundläggande metoder för utskrift(Mac OS X)» på sidan 33

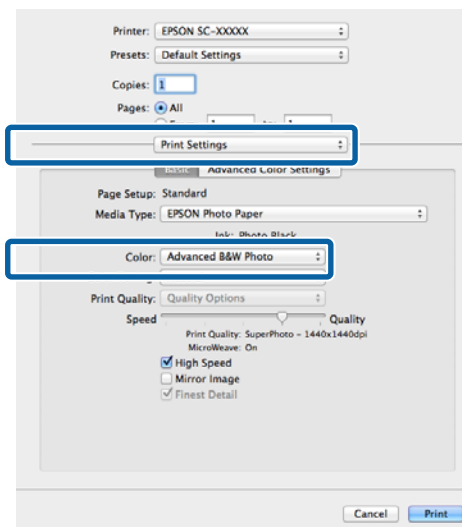

3

Klicka på **Advanced Color Settings (Avancerade färginställningar)**.

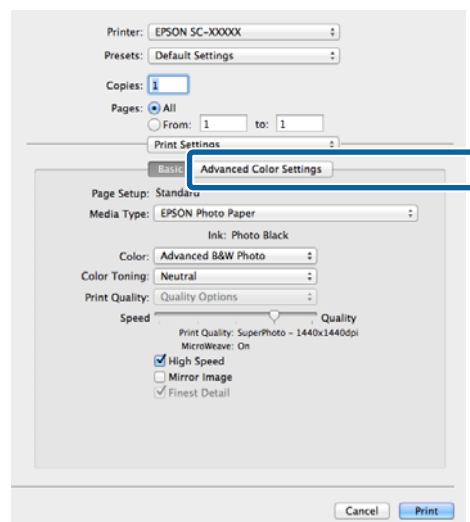

## Olika utskrifter

**4** Gör inställningarna som behövs.

Mer information om de olika alternativen finns i skrivardrivrutinens hjälp.

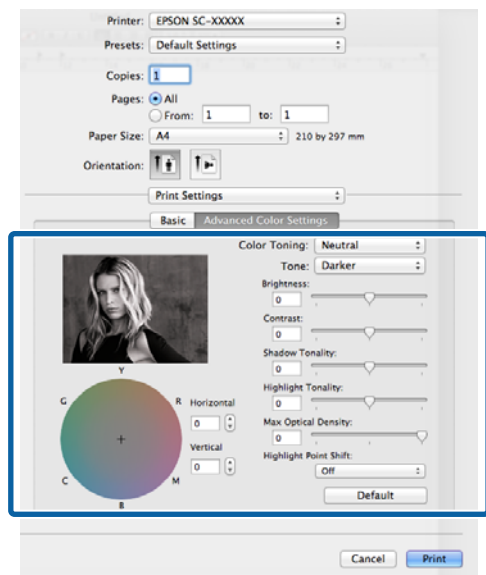

**5** Kontrollera övriga inställningar och starta sedan utskriften.

## Marginalfri utskrift

Du kan skriva ut data utan marginaler på papperet.

De typer av marginalfri utskrift som kan väljas varierar beroende på medietypen så som visas nedan.

Enkelark: Inga kanter har marginaler

Rullpapper: Inga marginaler på vänster och höger sida

När du använder marginalfri utskrift på vänster och höger kant kan marginaler synas på papperets övre och undre kant.

Värden för övre och undre marginaler

 ”Utskriftsområde” på sidan 34

Marginalfri utskrift kan inte användas på affischpapper eller cd/dvd.

---

## Typer av marginalfri utskrift

Det finns två alternativ för marginalfri utskrift: Auto Expand (Autoexpandera) och Retain Size (Behåll storlek).

Välj ett av alternativen när du skriver ut på enkelark. Inställningarna för rullpapper justeras automatiskt på följande sätt.

- Roll paper (Rullpapper): Autoexpandera
- Roll paper (banner) (Rullpapper (banderoll)): Retain Size (Behåll storlek) (endast Windows)

### Auto Expand (Autoexpandera)

Skrivardrivrutinen förstör utskriftsdata så att de är en aning större än pappersstorleken och skriver ut den förstörade bilden. Områdena utanför papperskanterna skrivs inte ut vilket därmed ger en utskrift utan marginaler.

Använd inställningar som Page Layout (Utskriftsformat) i programmet för att ställa in storleken på bilddata på följande sätt.

- Matcha pappersstorleken och sidinställningen för utskriftsdata.

## Olika utskrifter

- Om programmet har marginalinställningar ska de ställas in på 0 mm.
- Gör bilddata lika stora som pappersstorleken.

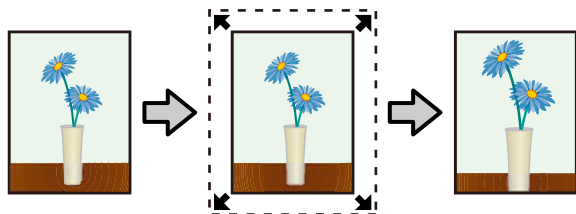

## Retain Size (Behåll storlek)

Utskriftsdata som är större än pappersstorleken skapas i programmet vilket ger en utskrift utan marginaler. Skrivaren förstör inte bildens data. Använd inställningar som Page Layout (Utskriftsformat) i programmet för att ställa in storleken på bilddata på följande sätt.

- Utskriftsdata skapas så att 5 mm (totalt 10 mm) sticker ut i alla riktningar utanför den faktiska pappersstorleken.
- Om programmet har marginalinställningar ska de ställas in på 0 mm.
- Gör bilddata lika stora som pappersstorleken.
- Storleken på övre och undre marginaler behöver inte ökas för rullpapper.

Välj den här inställningen om du vill undvika förstoring i skrivardrivrutinen.

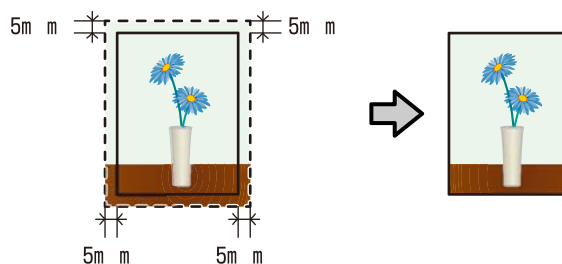

## Mediestorlekar som stöds för marginalfri utskrift

Följande mediestorlekar kan användas för marginalfri utskrift.

Pappersstorlekar som kan användas
A4 (210 × 297 mm)
A3 (297 × 420 mm)
A3+ (329 × 483 mm)
Letter (8½ × 11 tum)
100 × 148 mm
9 × 13 cm (3,5 × 5 tum)
10 × 15 cm (4 × 6 tum)

## Olika utskrifter

Pappersstorlekar som kan användas
13 × 18 cm (5 × 7 tum)
13 × 20 cm (5 × 8 tum)
16:9 brett (102 × 181 mm)
20 × 25 cm (8 × 10 tum)
254 x 305 mm (10 x 12 tum)
279 x 356 mm (11 x 14 tum)
US B 11 × 17 tum
30 × 30 cm (12 × 12 tum)
A3+ rullpapper (329 mm brett)

Utskriftskvaliteten kan försämrats eller marginalfri utskrift kan inte väljas beroende på medietypen.

 ”Tabell över Epson specialmedier” på sidan 116

## Inställningsprocedurer för utskrift

### Justera inställningar i Windows

- 1 När skärmen **Main (Huvudinställningar)** i skrivardrivrutinen visas kan du konfigurera olika inställningar för utskrift, t.ex. **Media Type (Medietyp)**, **Source (Källa)** och **Size (Storlek)**.

 ”Grundläggande metoder för utskrift(Windows)” på sidan 31

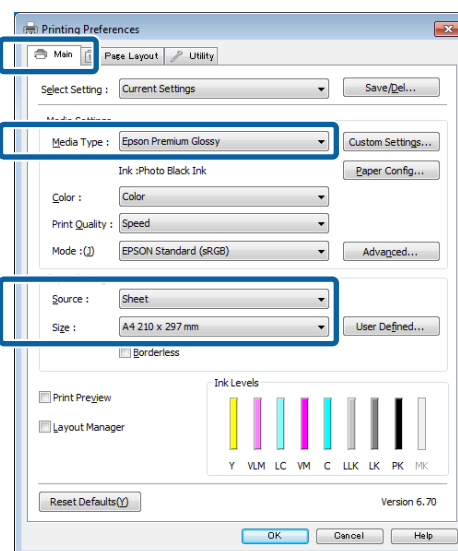

- 2 Välj **Borderless (Marginalfri)** och klicka på **Expansion (Utökning)**.

Du kan inte välja ett värde för utökning när **Roll Paper (Rullpapper)** eller **Roll Paper (Banner) (Rullpapper (banderoll))** är valt som **Source (Källa)**.

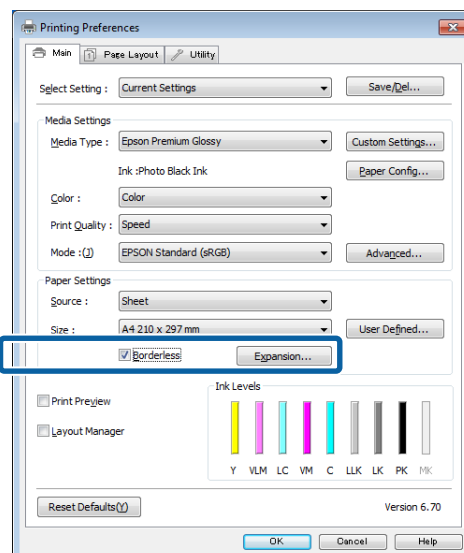

## Olika utskrifter

- 3** Välj **Auto Expand (Autoexpandera)** eller **Retain Size (Behåll storlek)** som **Method of Enlargement (Förstoringsmetod)**. Om du väljer **Auto Expand (Autoexpandera)** ska du ange hur mycket bilden ska skjuta ut över papperets kanter så som visas nedan.

Max	<p>Storlekar större än A4:</p> <p>Cirka 3 mm utöver den övre kanten, 4,5 mm utöver den undre kanten och 3,5 mm utöver de vänstra och högra kanterna</p> <p>A4 eller mindre (utom 100 × 148 mm, 9 × 13 cm/3,5 × 5 tum, 10 × 15 cm/4 × 6 tum):</p> <p>Cirka 3 mm utöver den övre kanten, 4 mm utöver den undre kanten och 2,5 mm utöver de vänstra och högra kanterna</p> <p>100 × 148 mm, 9 × 13 cm/3,5 × 5 tum, 10 × 15 cm/4 × 6 tum:</p> <p>Cirka 1,3 mm utöver den övre kanten, 2,5 mm utöver den undre kanten och 2,5 mm utöver de vänstra och högra kanterna</p>
Mid	Hälften av Max
Min	Hälften av Max

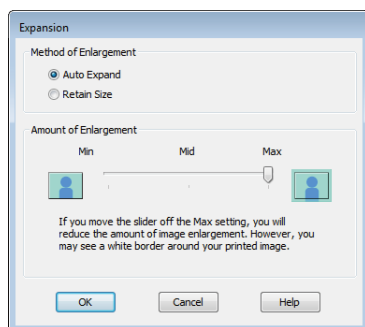
**OBS!**

Bildens förstoringsgrad minskar om du väljer **Mid** eller **Min**. Därför kan vissa marginaler synas på papperets kanter beroende på papperet och utskriftsmiljön.

- 4** Kontrollera övriga inställningar och starta sedan utskriften.

**Ange inställningar i Mac OS X**

- 1** Öppna utskriftsskärmen, välj en pappersstorlek i alternativet **Paper Size (Pappersstorlek)** och välj sedan metod för marginalfri utskrift.

”Grundläggande metoder för utskrift(Mac OS X)” på sidan 33

Alternativen för marginalfri utskrift visas nedan.

XXXX Sheet Feeder - Borderless (Auto Expand)  
(Arkmatare - Utan kanter (Autoexpandera))

XXXX Sheet Feeder - Borderless (Retain Size)  
(Arkmatare - Utan kanter (Behåll storlek))

XXXX Fr.-FineArt(Borderless, Retain Size)  
(Fr.-Fint ritpapper (utan kanter, behåll storlek))

XXXX Fr.-FineArt(Borderless, Retain Size)  
(Fr.-Fint ritpapper (utan kanter, behåll storlek))

A3+ Roll Paper - Borderless (Rullpapper - Utan kanter)

XXXX står för pappersstorleken, t.ex. A4.

Om alternativen på skärmen Page Setup (Utskriftsformat) inte visas på utskriftsskärmen eftersom programmet används, ska du öppna skärmen Page Setup (Utskriftsformat) och ange inställningarna.

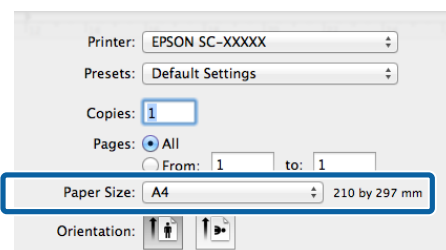

- 2** Om Auto Expand (Autoexpandera) är valt för **Paper Size (Pappersstorlek)** ska du ange hur mycket av bilden som går utöver papperskanten på skärmen **Expansion (Utökning)**.

**Välj Page Layout Settings**

**(Utskriftsformatinställningar)** i listan. Nedan anges hur mycket större bilden blir än papperskanterna.

## Olika utskrifter

Max	<p>Storlekar större än A4: Cirka 3 mm utöver den övre kanten, 4,5 mm utöver den undre kanten och 3,5 mm utöver de vänstra och högra kanterna</p> <p>A4 eller mindre (utom 100 × 148 mm, 9 × 13 cm/3,5 × 5 tum, 10 × 15 cm/4 × 6 tum): Cirka 3 mm utöver den övre kanten, 4 mm utöver den undre kanten och 2,5 mm utöver de vänstra och högra kanterna</p> <p>100 × 148 mm, 9 × 13 cm/3,5 × 5 tum, 10 × 15 cm/4 × 6 tum:</p> <p>Cirka 1,3 mm utöver den övre kanten, 2,5 mm utöver den undre kanten och 2,5 mm utöver de vänstra och högra kanterna</p>
Mid	Hälften av Max
Min	Hälften av Max

Du kan inte välja ett värde för utökning när A3+ (Roll Paper - Borderless (Rullpapper - Utan kanter)) är valt som Paper Size (Pappersstorlek).

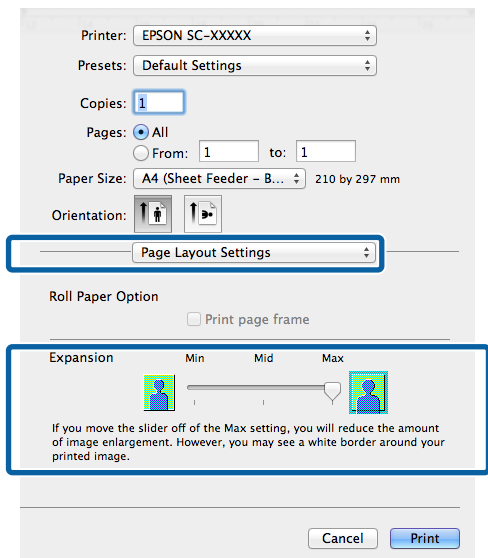
**OBS!**

Bildens förstöringsgrad minskar om du väljer **Mid** eller **Min**. Därför kan vissa marginaler synas på papperets kanter beroende på papperet och utskriftsmiljön.

**3** Välj **Print Settings (Utskriftsinställningar)** i listan och ställ in **Media Type (Medietyp)**.

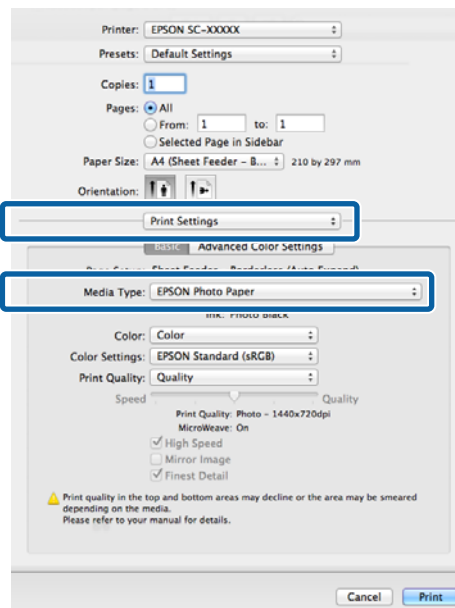

**4** Kontrollera övriga inställningar och starta sedan utskriften.

## Förstorad/förminskad utskrift

Du kan förstora eller förminska dina utskriftsdata. Det finns tre inställningsmetoder.

- ❑ Utskrift med Fit to Page (Anpassa efter sida)

Bilden förstoras eller förminskas automatiskt så att den passar på papperet.

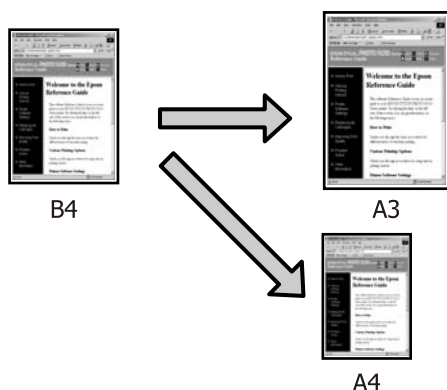

- ❑ Fit to Roll Paper Width (Anpassa efter rullpapperets bredd) (endast Windows)

Bilden förstoras eller förminskas automatiskt så att den passar rullpapperets bredd.

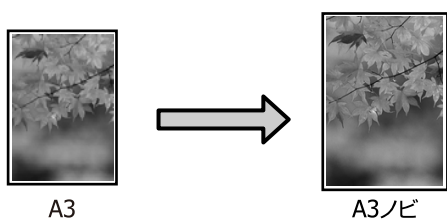

- ❑ Custom (Anpassad)

Du kan ange förstörings- eller förminskningsgrad. Använd den här metoden för pappersstorlekar som inte är standard.

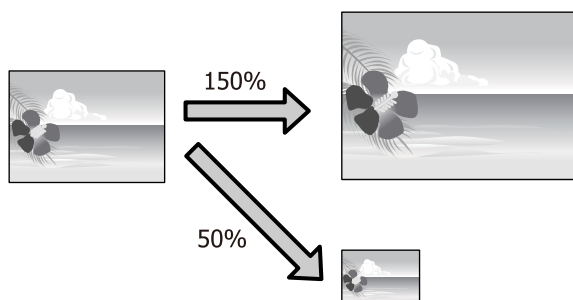

## Anpassa efter sida/Skala till pappersstorleken

### Justera inställningar i Windows

- 1 När skärmen **Page Layout (Utskriftsformat)** i skrivardrivrutinen visas ska du ställa in samma pappersstorlek som pappersstorleken för dina data i **Page Size (Sidstorlek)** eller **Paper Size (Pappersstorlek)**.

»Grundläggande metoder för utskrift(Windows)» på sidan 31

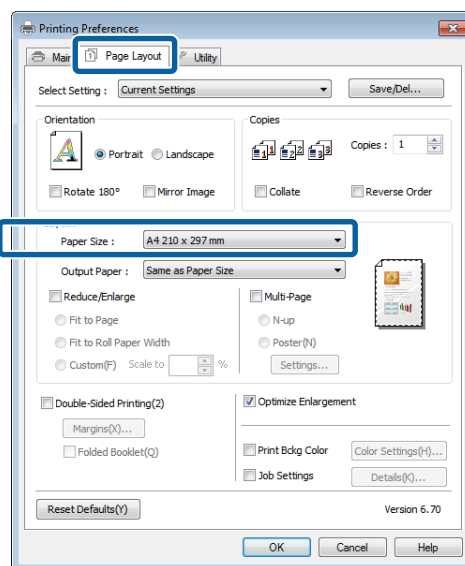

- 2 Välj den pappersstorlek som finns i skrivaren från listan **Output Paper (Utskriftspapper)**.

**Fit to Page (Anpassa efter sida)** är valt för **Reduce/Enlarge (Förminska/Förstora)**.

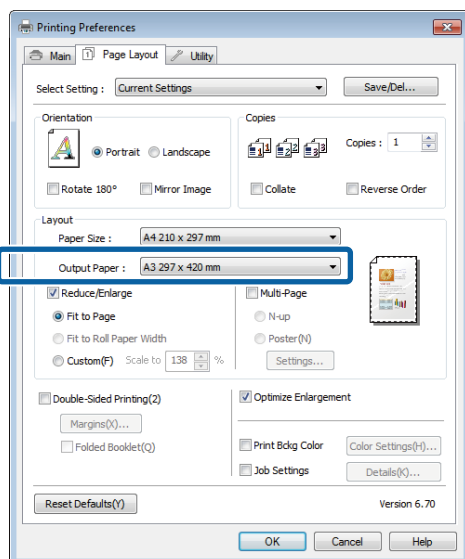



## Olika utskrifter

- 3** Kontrollera övriga inställningar och starta sedan utskriften.

## Ange inställningar i Mac OS X

- 1** På utskriftsskärmen ska du välja **Paper Handling (Pappershantering)** i listan och markera **Scale to fit paper size (Skala till pappersstorleken)**.

 ”Grundläggande metoder för utskrift(Mac OS X)” på sidan 33

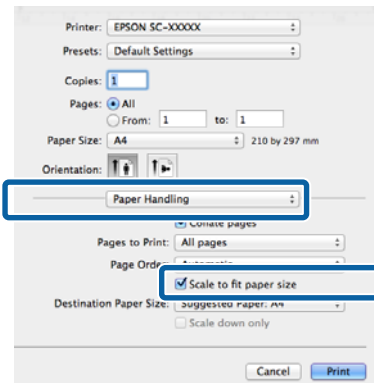

- 2** Välj den pappersstorlek som finns i skrivaren som **Destination Paper Size (Målpappersstorlek)**.

**OBS!**

När du förstörar utskriften ska du avmarkera kryssrutan **Scale down only (Skala endast nedåt)**.

- 3** Kontrollera övriga inställningar och starta sedan utskriften.

## Anpassa efter rullpapperets bredd (endast Windows)

- 1 Öppna fliken **Main (Huvudinställningar)** i skrivardrivrutinen och välj **Roll Paper (Rullpapper)** som **Source (Källa)**.

 ”Grundläggande metoder för utskrift(Windows)” på sidan 31

- 2 Öppna fliken **Page Layout (Utskriftsformat)** och välj en **Paper Size (Pappersstorlek)** som motsvarar sidstorleken i dokumentet.

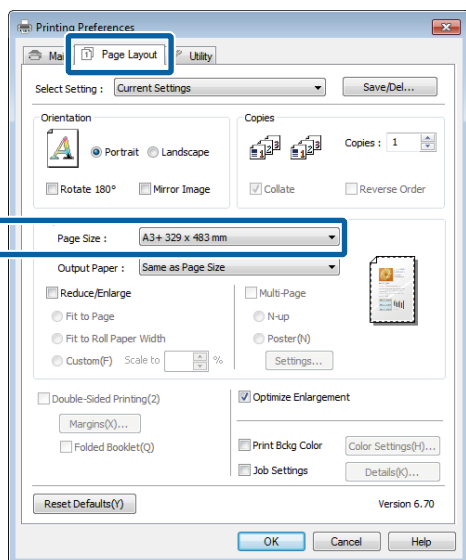

- 3 Välj **Reduce/Enlarge (Förminska/Förstora)** och klicka på **Fit to Roll Paper Width (Anpassa efter rullpapperets bredd)**.

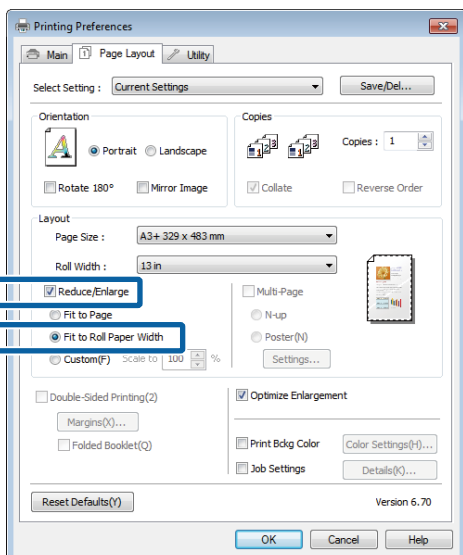

- 4 Välj bredden på rullpapperet i skrivaren från listan **Roll Width (Rullbredd)**.

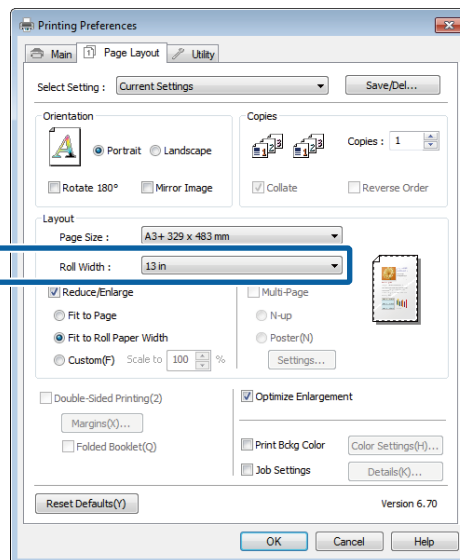

- 5 Kontrollera övriga inställningar och starta sedan utskriften.

## Anpassade skalningsinställningar

### Justera inställningar i Windows

- 1 När skärmen **Page Layout (Utskriftsformat)** i skrivardrivrutinen visas ska du ställa in samma pappersstorlek som pappersstorleken för dina data i **Page Size (Sidstorlek)** eller **Paper Size (Pappersstorlek)**.

 ”Grundläggande metoder för utskrift(Windows)” på sidan 31

- 2 Välj det alternativ för **Output Paper (Utskriftspapper)** som motsvarar pappersstorleken i skrivaren.

- 3 Välj **Reduce/Enlarge (Förminska/Förstora)**, klicka på **Custom (Anpassad)** och ställ in ett värde för **Scale to (Skala till)**.

Skriv ett värde direkt eller ställ in ett värde genom att klicka på pilarna till höger om skalningsrutan.

## Olika utskrifter

Ställ in skalan på ett område mellan 10 till 650 %.

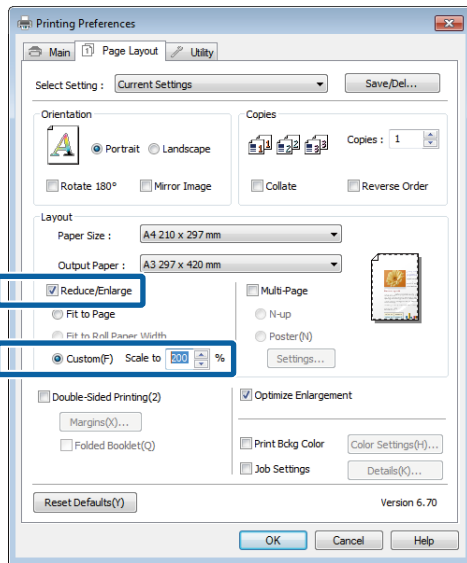

2

Ange skalan.

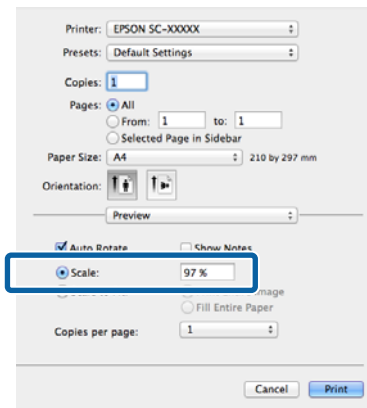

4

Kontrollera övriga inställningar och starta sedan utskriften.

### Ange inställningar i Mac OS X

1

När utskriftsskärmen visas ska du välja pappersstorleken som är påfylld i skrivaren i listan **Paper Size (Pappersstorlek)**.

Om alternativen på skärmen Page Setup (Utskriftsformat) inte visas på utskriftsskärmen eftersom programmet används, ska du öppna skärmen Page Setup (Utskriftsformat) och ange inställningarna.

[📖 "Grundläggande metoder för utskrift\(Mac OS X\)" på sidan 33](#)

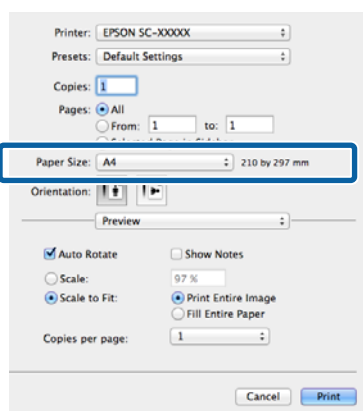

## Olika utskrifter

## Flersidig utskrift

Du kan skriva ut flera sidor av ett dokument på ett pappersark.

Om du skriver ut data som förberetts med A4-storlek kontinuerligt kommer data att skrivas ut så som visas nedan.

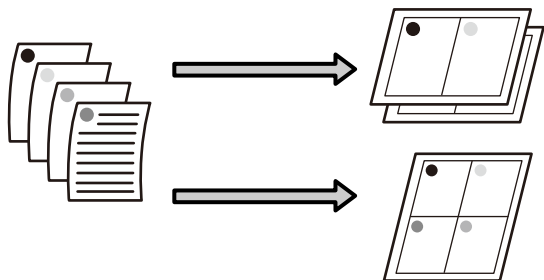

### OBS!

- I Windows kan du inte använda funktionen för flersidig utskrift tillsammans med marginalfri utskrift.
- I Windows kan du använda funktionen förminska/förstora (Fit to Page (Anpassa efter sida)) om du vill skriva ut data på olika pappersstorlekar.

”Förstorad/förminskad utskrift” på sidan 64

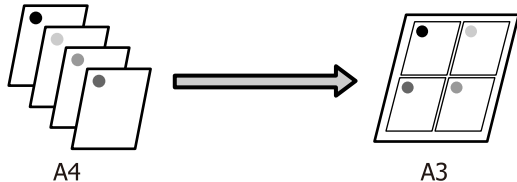

### Justera inställningar i Windows

- 1** När skärmen **Page Layout (Utskriftsformat)** i skrivardrivrutinen visas ska du markera kryssrutan **Multi-Page (Flera sidor)**, välja **N-up (N-upp)** och klicka på **Settings (Inställningar)**.

”Grundläggande metoder för utskrift(Windows)” på sidan 31

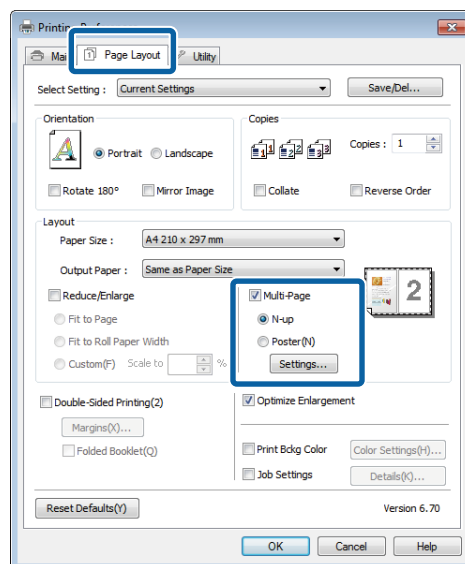

- 2** Ange antalet sidor per ark och sidordningen på skärmen **Print Layout (Utskriftslayout)**.

Sidramar skrivs ut på varje sida om kryssrutan **Print page frames (Skriv ut sidramar)** är markerad.

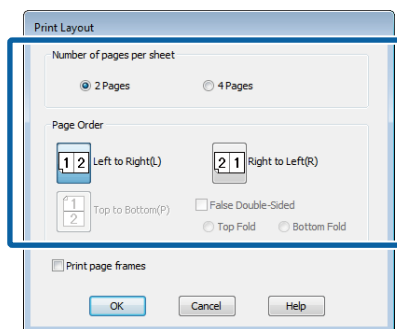

- 3** Kontrollera övriga inställningar och starta sedan utskriften.

**Ange inställningar i Mac OS X**

- 1 När utskriftsskärmen visas ska du välja **Layout** i listan och sedan ange antal sidor per ark och så vidare.

 ”Grundläggande metoder för utskrift (Mac OS X)” på sidan 33

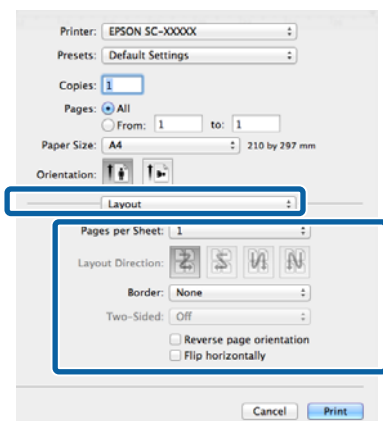
**OBS!**

Du kan skriva ut sidramar runt de arrangerade sidorna med funktionen **Border (Gräns)**.

- 2 Kontrollera övriga inställningar och starta sedan utskriften.

## Manuell dubbelsidig utskrift (endast Windows)

Du kan enkelt skriva ut på båda sidorna av papperet genom att skriva ut alla sidor med jämna nummer, vända på sidorna, lägga dem i skrivaren igen och sedan skriva ut sidorna med ojämna nummer.

### Att observera när dubbelsidig utskrift används

Observera följande punkter när dubbelsidig utskrift används.

- Använd papper som lämpar sig för dubbelsidig utskrift.
- Bläck kan tränga igenom på baksidan av papperet beroende på papperstypen och dina utskriftsdata.
- Dubbelsidig utskrift kan bara utföras med den automatiska arkmataren.
- Om du skriver ut flera dubbelsidiga jobb i följd kan skrivarens insida smutsas ned av bläck. Om de utskrivna arken har bläckfläckar från valsen ska du rengöra skrivaren.

**OBS!**

Du kan spara ännu mer papper genom att kombinera den här utskriftsmetoden med att skriva ut flera sidor på ett ark.

 ”Flersidig utskrift” på sidan 68

### Inställningsprocedurer för utskrift

- 1 Fyll på papper i den automatiska arkmataren.

 ”Fylla på papper i den automatiska arkmataren” på sidan 22

## Olika utskrifter

2

När skärmen **Page Layout (Utskriftsformat)** i skrivardrivrutinen visas ska du välja **Double-Sided Printing (Dubbelsidig utskrift)**.

Om **Roll Paper (Rullpapper)** är valt som inställning för **Source (Källa)** kan du inte välja **Double-Sided Printing (Dubbelsidig utskrift)**. I sådana fall ska du först ställa in **Source (Källa)** på skärmen **Main (Huvudinställningar)**.

 ”Grundläggande metoder för utskrift(Windows)” på sidan 31

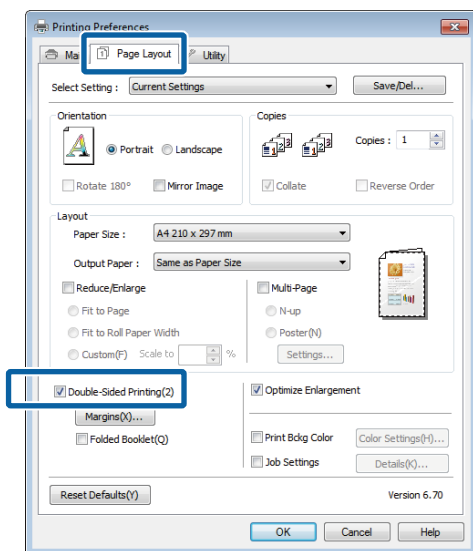
**OBS!**

- ❑ Du kan ställa in **Binding Edge (Fästkant)** och **Binding Margin (Fästmarginal)** genom att klicka på **Margins (Marginaler)**. Den angivna fästmarginalen och det verkliga utskriftsresultatet kan skilja sig från varandra beroende på programmet som används.

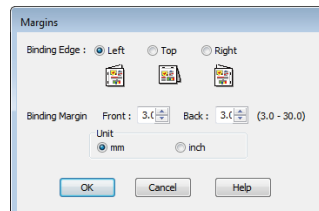

- ❑ Välj **Folded Booklet (Vikt broschyr)** om du vill skriva ut en broschyr. I exemplet nedan skrivs sidorna som hamnar på insidan när arket viks (dvs. sidorna 2, 3, 6, 7, 10, 11) ut först.

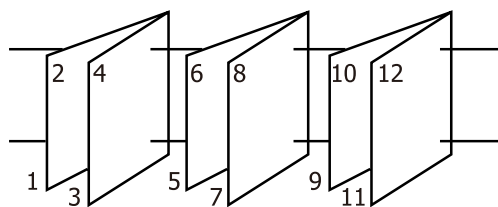

3

Kontrollera övriga inställningar och starta sedan utskriften.

4

När de ojämna sidorna har skrivits ut och vägledningen på skärmen visas ska du fylla på papperet genom att följa instruktionerna och sedan klicka på **Resume (Fortsätt)**.

## Affischutskrift (förstora data så att de täcker flera ark och skriva ut - endast Windows)

Funktionen för affischutskrift förstorar och delar upp utskriftsdata automatiskt. Du kan sammanfoga de utskrivna arken om du vill skapa en stor affisch eller kalender. Med affischutskrift kan utskriftsdata förstoras upp till 16 gånger (fyra gånger fyra ark) av normal storlek. Du kan skriva ut affischer på två sätt.

### □ Marginalfri affischutskrift

Utskriftsdata förstoras, delas upp automatiskt och skrivs ut utan marginaler. Du kan skapa en affisch genom att sammanfoga de utskrivna arken. Data expanderas så att de skjuter ut en aning över papprets storlek när marginalfri utskrift används. Förstorade områden som går utanför papperet skrivs inte ut. Därför kanske bilden inte kan riktas in på rätt sätt vid skarvarna. Använd affischutskrift med marginaler om du vill foga samman sidorna exakt.



### □ Affischutskrift med marginaler

Utskriftsdata förstoras, delas upp automatiskt och skrivs ut med marginaler. Du måste klippa av marginalerna och sedan sammanfoga de utskrivna sidorna när en affisch skapas. Trots att den slutliga storleken är en aning mindre eftersom du måste

klippa bort marginalerna kommer skarvarna på bilden att passa varandra exakt.

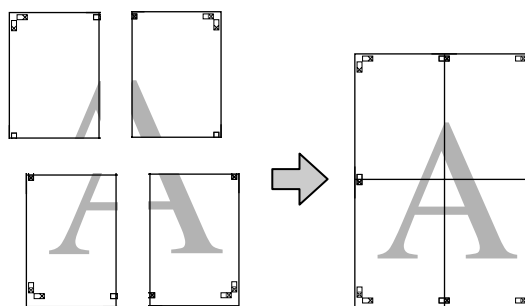

## Inställningsprocedurer för utskrift

### 1 Förbered dina utskriftsdata i ett program.

Skrivardrivrutinen förstorar bilddata automatiskt vid utskrift.

### 2 När skärmen **Page Layout (Utskriftsformat)** i skrivardrivrutinen visas ska du markera kryssrutan **Multi-Page (Flera sidor)**, välja **Poster (Affisch)** och klicka på **Settings (Inställningar)**.

 ”Grundläggande metoder för utskrift(Windows)” på sidan 31

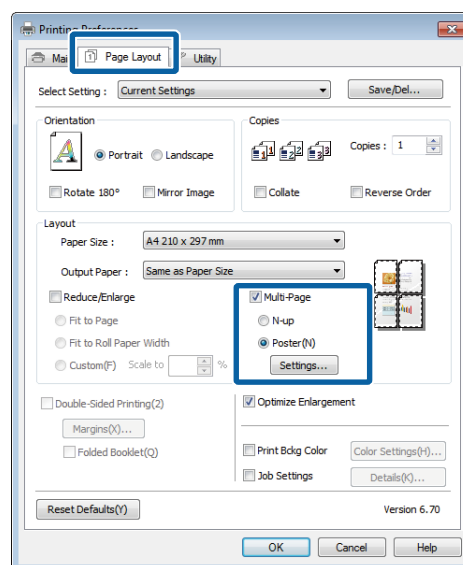

## Olika utskrifter

- 3** På skärmen **Poster Settings** (**Affischinställningar**) anger du det antal sidor som du vill använda för affischen.

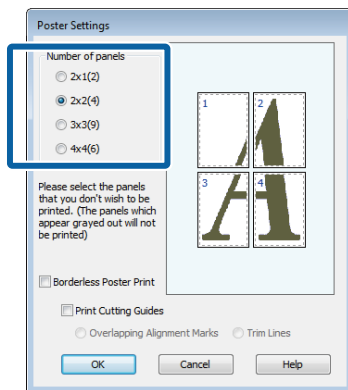

- 4** Välj marginalfri affischutskrift eller affischutskrift med marginaler och ange eventuella sidor som du inte vill skriva ut.

När marginalfri utskrift är valt:  
Välj **Borderless Poster Print (Marginalfri affischutskrift)**.

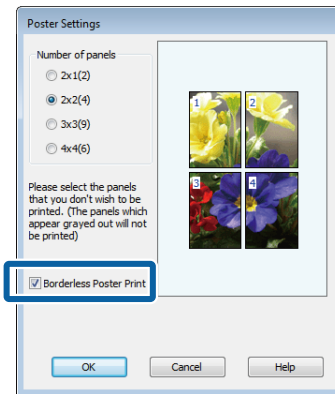
**OBS!**

Om **Borderless Poster Print (Marginalfri affischutskrift)** visas nedtonat kan det valda papperet eller storleken inte användas för marginalfri utskrift.

☞ ”Mediastorlekar som stöds för marginalfri utskrift” på sidan 60

☞ ”Tabell över Epson specialmedier” på sidan 116

När utskrift med marginaler är valt:  
Avmarkera **Borderless Poster Print (Marginalfri affischutskrift)**.

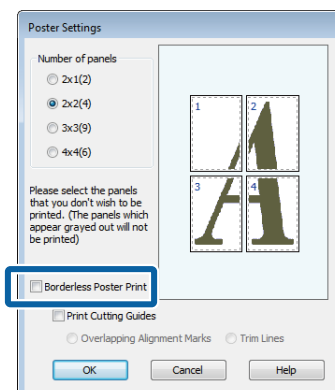



## Olika utskrifter

**OBS!**

Om storleken efter sammanfogning:

När **Borderless Poster Print (Marginalfri affischutskrift)** är avmarkerat och utskrift med marginaler är valt kommer alternativen för **Print Cutting Guides (Skriv ut klippningslinjer)** att visas.

Den färdiga storleken är densamma oavsett om **Trim Lines (Skärningslinjer)** är valt. Om **Overlapping Alignment Marks (Överlappande justeringsmarkeringar)** är valt kommer den färdiga storleken med överlappning att bli mindre.

5

Kontrollera övriga inställningar och starta sedan utskriften.

**Foga samman de utskrivna arken**

Stegen för att foga samman de utskrivna arken varierar beroende på om marginalfri affischutskrift eller affischutskrift med marginaler används.

**Marginalfri affischutskrift**

Det här avsnittet beskriver hur du fogar samman fyra utskrivna ark. Kontrollera och rikta in de utskrivna arken och foga samman dem i den ordning som anges nedan med tejp på baksidan av arken.

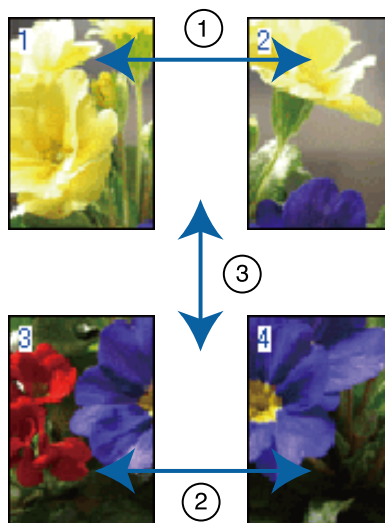
**Affischutskrift med marginaler**

Om du väljer **Overlapping Alignment Marks (Överlappande justeringsmarkeringar)** skrivs följande markeringar ut på papperet. Procedurerna nedan beskriver hur du fogar samman de fyra utskrivna arken med hjälp av justeringsmarkeringarna.

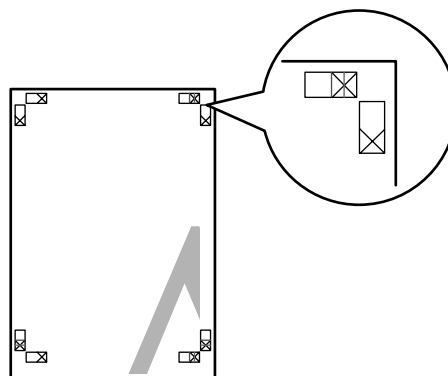
**OBS!**

Justeringsmarkeringarna är svarta när svartvit utskrift används.

## Olika utskrifter

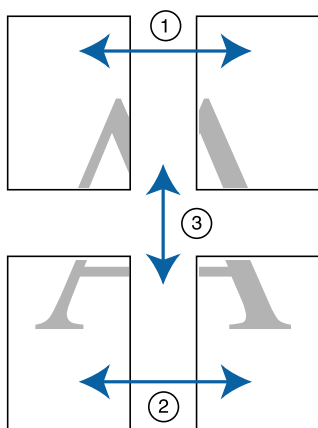

Nedan beskrivs hur du fogar samman fyra utskrivna ark.

- 1 Klipp det översta vänstra arket längs justeringsmarkeringen (vertikal blå linje).

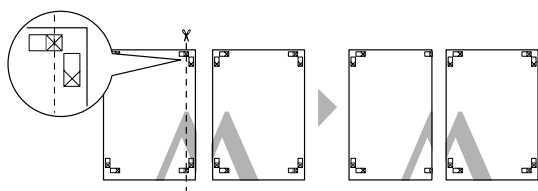

- 2 Placera det övre vänstra arket ovanpå det översta högra arket. Rikta in X-märkningarna med varandra så som visas på bilden nedan och fäst dem tillfälligt med tejp på baksidan.

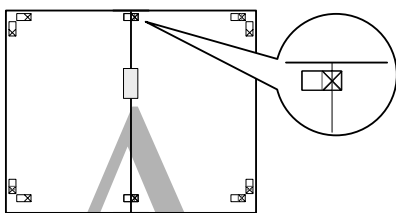

- 3 När två sidor överlappar varandra ska du klippa dem längs justeringsmarkeringen (vertikal röd linje).

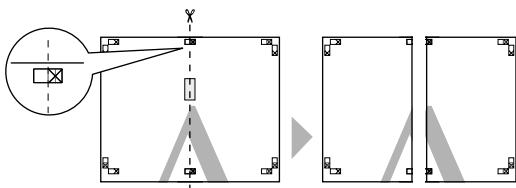

- 4 Foga samman de vänstra och högra arken.  
Klistra ihop arken med tejp på baksidan.

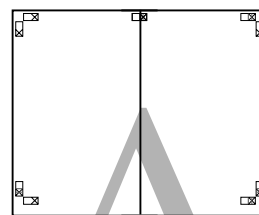

- 5 Upprepa stegen 1 till 4 för de undre arken.
- 6 Klipp de nedre delarna av de övre arken längs justeringsmarkeringarna (horisontal blå linje).

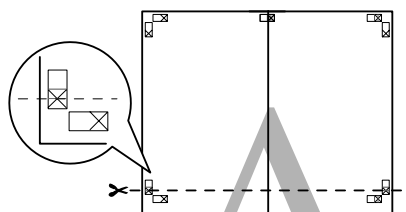

- 7 Placera det övre arket ovanpå det undre arket. Rikta in X-märkningarna med varandra så som visas på bilden nedan och fäst dem tillfälligt med tejp på baksidan.

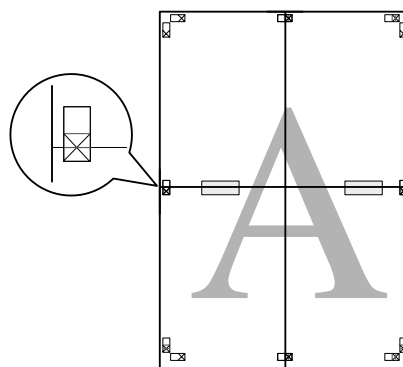

## Olika utskrifter

- 8** När två sidor överlappar varandra ska du klippa dem längs justeringsmarkeringarna (horisontal röd linje).

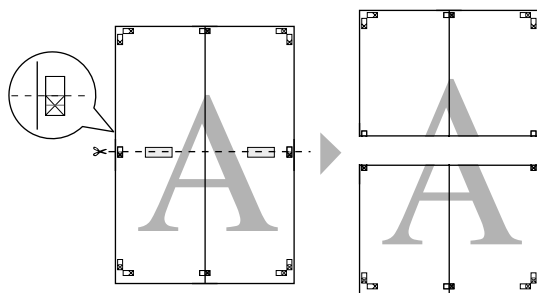

- 9** Foga samman de övre och undre arken.  
Klistra ihop arken med tejp på baksidan.

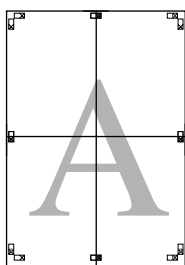

- 10** Klipp av marginalerna längs de yttre markeringarna när alla sidor har fogats samman.

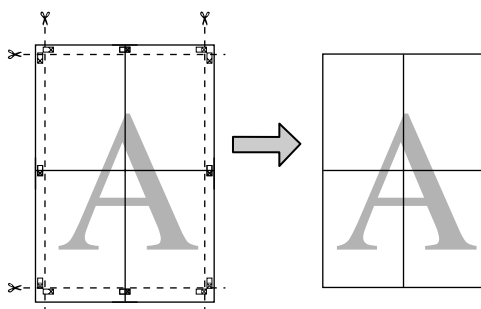

## Användardefinierade pappersstorlekar/ anpassade pappersstorlekar

Du kan skriva ut på andra pappersstorlekar än de som är tillgängliga i skrivardrivrutinen. Du kan välja användardefinierade pappersstorlekar som har skapats och sparats så som beskrivs nedan via alternativet för utskriftsformat i program. Om du kan skapa användardefinierade storlekar i programmet ska du välja den storlek som skapades i programmet genom att följa stegen nedan och sedan skriva ut.



Se nedan för mer information om de pappersstorlekar som kan användas i skrivaren.

[»Paper i handeln som kan användas» på sidan 119](#)

Dessutom kan följande pappersstorlekar väljas för **User Defined Paper Size (Användardefinierad pappersstorlek)** (Windows) eller **Custom Paper Sizes (Anpassade pappersstorlekar)** (Mac OS X) i skrivardrivrutinen.



### Viktigt!

- Trots att du kan ange större pappersstorlekar än de som kan fyllas på i skrivaren kommer de inte att skrivas ut på rätt sätt.
- Vilka utskriftsstorlekar som finns tillgängliga begränsas av programmet som används.

### Automatisk arkmatare

Bredd	89,0 till 329,0 mm
Längd	89,0 till 3276,7*1 mm

### Roll paper (Rullpapper)\*2

Bredd	329,0 mm
-------	----------

## Olika utskrifter

Längd	55,0 till 3 276,7*1 mm
-------	------------------------

**Främre manuell frontmatning (affischpapper)/  
främre manuell frontmatning (konstryckpapper)**

Bredd	210,0 till 329,0 mm
Längd	279,4 till 3 276,7*1 mm

1 Den maximala längden i Mac OS X är 1 117,6 mm.

2 Längden kan vara längre än den maximala längden om programmet har stöd för banderollutskrift. Den faktiska utskriftsstorleken beror dock på programmet, vilken pappersstorlek som är påfylld i skrivaren och datormiljön.

**Justera inställningar i Windows**

**1** När skärmen **Main (Huvudinställningar)** i skrivardrivrutinen visas ska du klicka på **User Defined (Användardefinierad)**.

 ”Grundläggande metoder för utskrift(Windows)” på sidan 31

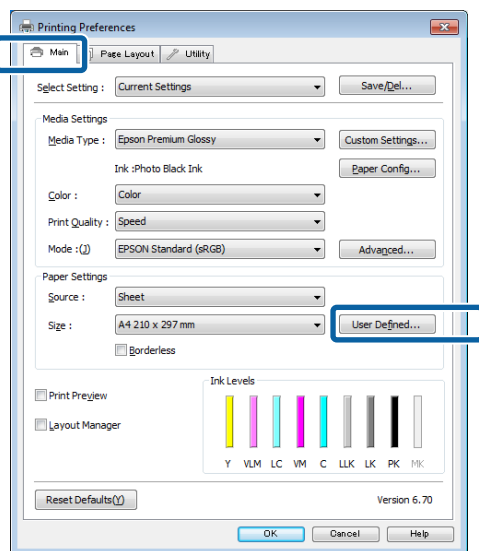

**2** På skärmen **User Defined Paper Size (Användardefinierad pappersstorlek)** ställer du in pappersstorleken du vill använda och klickar på **Save (Spara)**.

- Du kan ange upp till 24 enkelbyte-tecken för **Paper Size Name (Namn på pappersstorlek)**.
- Värdena för längd och bredd på en fördefinierad storlek som ligger nära den önskade anpassade storleken kan visas om du väljer lämpligt alternativ på menyn **Base Paper Size (Baspappersstorlek)**.

- Om längd- och breddförhållandet är detsamma som en definierad pappersstorlek ska du välja den definierade pappersstorleken i **Fix Aspect Ratio (Fast bildförhållande)** och välja **Landscape (Liggande)** eller **Portrait (Stående)** i **Base (Bas)**. Du kan i så fall endast justera pappersbredd eller pappershöjd.

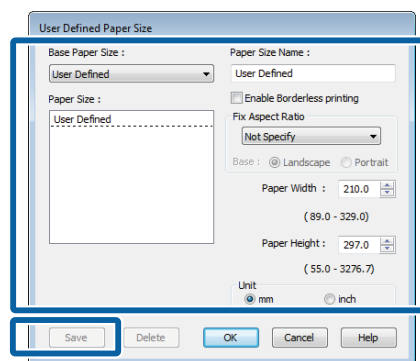
**OBS!**

- Om du vill ändra en pappersstorlek som sparats ska du välja pappersstorlekens namn i listan till vänster.
- Om du vill ta bort en användardefinierad pappersstorlek som sparats ska du välja pappersstorlekens namn i listan till vänster och klicka på **Delete (Ta bort)**.
- Du kan spara upp till 100 pappersstorlekar.

**3** Klicka på **OK**.

Du kan sedan välja den nya pappersstorleken på menyn **Size (Storlek)** på fliken **Main (Huvudinställningar)**.

Du kan nu skriva ut som vanligt.

**Ange inställningar i Mac OS X**

**1** När utskriftsskärmen visas ska du välja **Manage Custom Sizes (Hantera anpassade storlekar)** i listan **Paper Size (Pappersstorlek)**.

Om alternativet på skärmen **Page Setup (Utskriftsformat)** inte visas på utskriftsskärmen eftersom programmet används, ska du öppna skärmen **Page Setup (Utskriftsformat)** och ange inställningarna.

## Olika utskrifter

”Grundläggande metoder för utskrift(Mac OS X)” på sidan 33

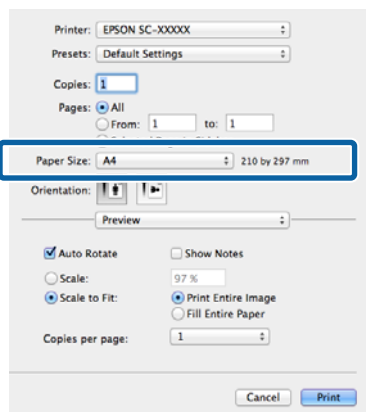

**2** Klicka på + och ange pappersstorleken namn.

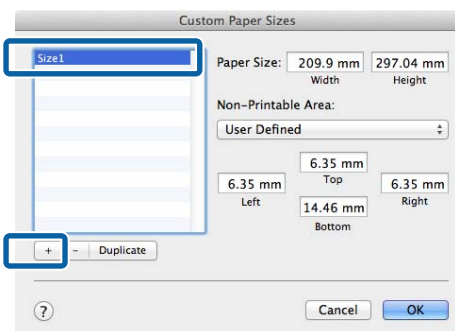

**3** Ange **Width (Bredd)**, **Height (Höjd)** i **Paper Size (Pappersstorlek)**, ange marginalerna och klicka på **OK**.

Du kan ställa in sidstorlek och marginaler beroende på utskriftsmetoden.

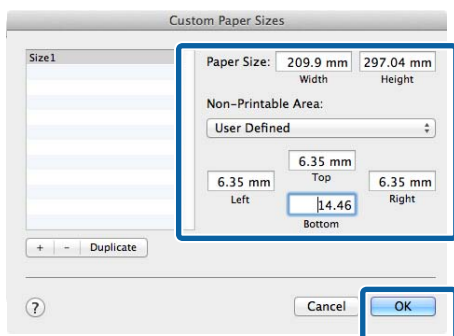
**OBS!**

- ❑ Om du vill ändra inställningarna som sparats ska du välja pappersstorleken namn i listan till vänster på skärmen **Custom Paper Sizes (Anpassade pappersstorlekar)**.
- ❑ Om du vill kopiera en användardefinierad storlek som sparats ska du välja pappersstorleken namn i listan till vänster på skärmen **Custom Paper Sizes (Anpassade pappersstorlekar)** och klicka på **Duplicate (Duplicera)**.
- ❑ Om du vill ta bort en användardefinierad storlek som sparats ska du välja pappersstorleken namn i listan till vänster på skärmen **Custom Paper Sizes (Anpassade pappersstorlekar)** och klicka på -.
- ❑ Inställningen för anpassad pappersstorlek varierar beroende på operativsystemets version. Mer information finns i dokumentationen för operativsystemet.

**4** Klicka på **OK**.

Du kan välja pappersstorleken som du sparade på popup-menyn Paper Size (Pappersstorlek).

**5** Öppna menyn **Paper Size (Pappersstorlek)** och välj den sparade pappersstorleken i dialogrutan **Custom Paper Size**. Välj **Print Settings (Utskriftsinställningar)** och en papperskälla på menyn **Page Layout (Utskriftsformat)**.

De tillgängliga papperskällorna varierar beroende på sidstorleken.

## Olika utskrifter

Du kan nu skriva ut som vanligt.

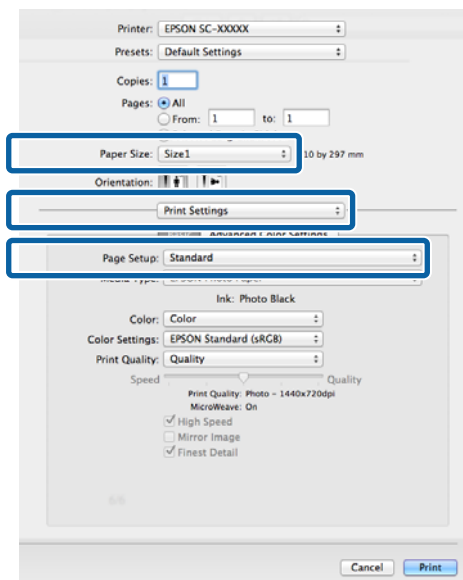

## Banderollutskrift (på rullpapper)

Du kan skriva ut banderoller och panoramabilder genom att skapa och ange utskriftsdata för banderollutskrift i ett program.

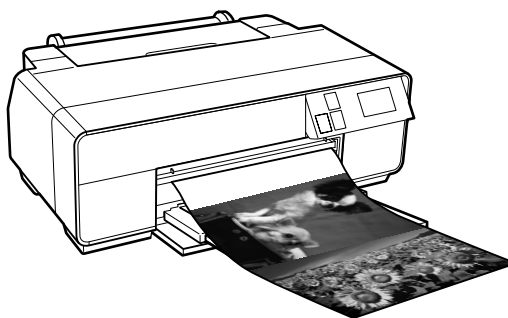

Du kan skriva ut banderoller på två sätt.

Källa i skrivardrivrutinen	Program som stöds
Rullpapper	Program för skapande av dokument, bildredigeringsprogram och så vidare* <sup>1</sup>
Roll paper (banner) (Rullpapper (banderoll))* <sup>2</sup>	Program med stöd för banderollutskrift

\* 1 Skapa utskriftsdata med en storlek som stöds i det aktuella programmet samtidigt som längd- och breddförhållandet bibehålls.

\* 2 Endast Windows

Följande utskriftsstorlekar finns.

Tillgängliga mediastorlekar	
Bredd	329,0 mm
Längd*	Windows: Max. 3 276,7 mm Mac OS X: Max. 1 117,6 mm

\* Papperslängden kan vara längre om du använder program med stöd för banderollutskrift. Den faktiska utskriftsstorleken beror dock på programmet, vilken pappersstorlek som är påfylld i skrivaren och datormiljön.

## Olika utskrifter

## Justera inställningar i Windows

- 1** På skärmen Main (Huvudinställningar) i skrivardrivrutinen ska du välja Media Type (Medietyp).

 ”Grundläggande metoder för utskrift(Windows)” på sidan 31

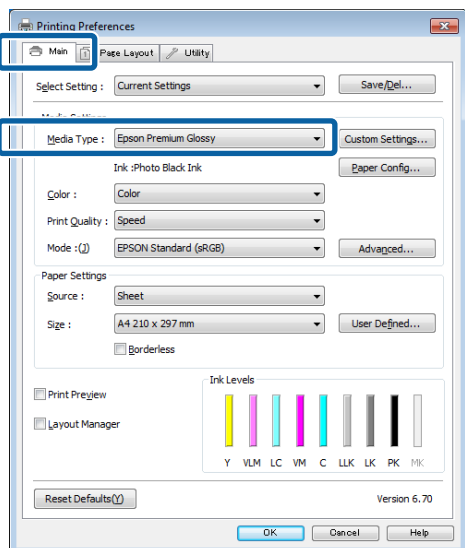

- 2** Välj Roll Paper (Rullpapper) eller Roll Paper (Banner) (Rullpapper (banderoll)) i listan Source (Källa).

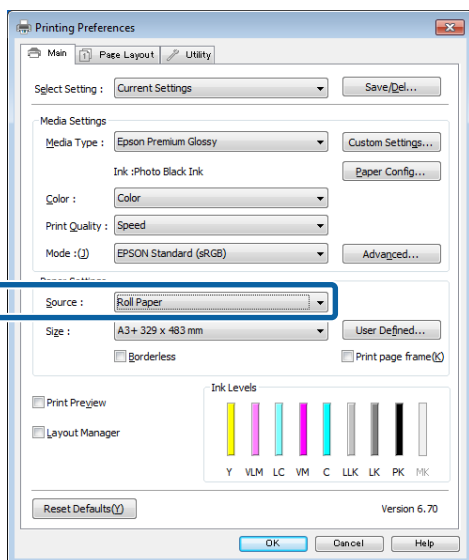
**OBS!**

- Du kan bara använda **Roll Paper (Banner) (Rullpapper (banderoll))** i program som har stöd för banderollutskrift.
- Om du väljer **Roll Paper (Banner) (Rullpapper (banderoll))** ställs de övre och undre marginalerna på papperet in på 0 mm.

- 3** Klicka på User Defined (Användardefinierad) och anpassa pappersstorleken efter dina utskriftsdata om det behövs.

**OBS!**

Om du använder ett program med stöd för banderollutskrift behöver du inte ställa in User Defined Paper Size (Användardefinierad pappersstorlek) om du väljer Roll Paper (Banner) (Rullpapper (banderoll)) som Source (Källa).

- 4** Kontrollera att kryssrutan Optimize Enlargement (Optimera förstoring) är markerad.

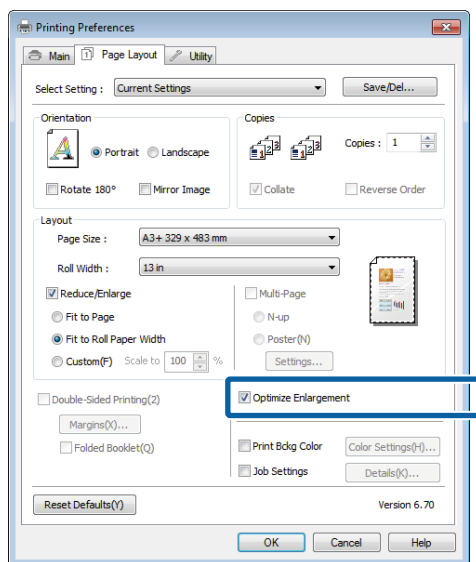

- 5** Kontrollera övriga inställningar och starta sedan utskriften.

## Ange inställningar i Mac OS X

- 1** När utskriftsskärmen visas ska du välja storleken på data som skapats i programmet i Paper Size (Pappersstorlek).

Om alternativet på skärmen Page Setup (Utskriftsformat) inte visas på utskriftsskärmen eftersom programmet används, ska du öppna skärmen Page Setup (Utskriftsformat) och ange inställningarna.

## Olika utskrifter

 ”Grundläggande metoder för utskrift (Mac OS X)” på sidan 33

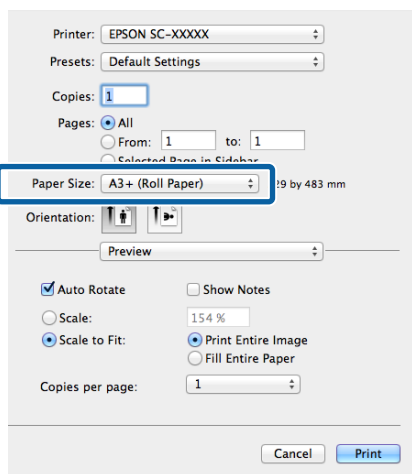

**2** Kontrollera övriga inställningar och starta sedan utskriften.

## Layout Manager (Layouthanterare) (endast Windows)

Med funktionen Layout Manager (Layouthanterare) kan du placera flera uppsättningar utskriftsdata som skapats i olika program på papperet och skriva ut dem samtidigt.

Du kan skapa en affisch eller säljmaterial genom att placera flera uppsättningar utskriftsdata där du vill. Med layouthanteraren kan du även använda papperet effektivt.

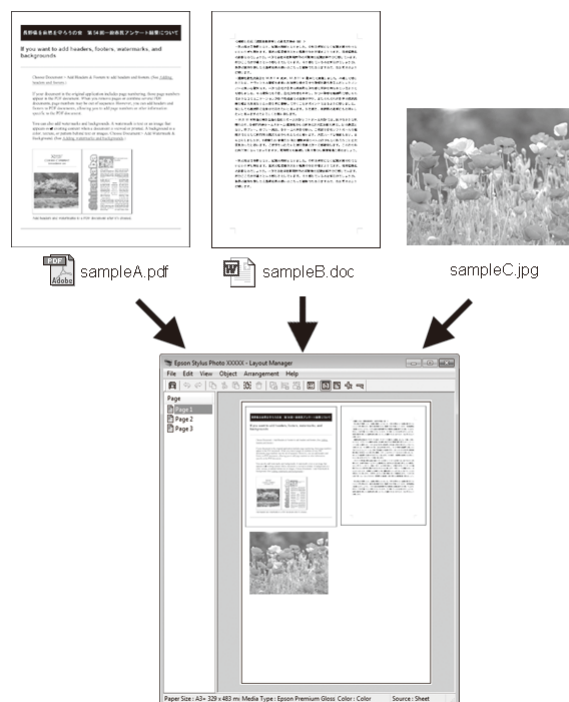

Nedan visas ett exempel på en layout.



## Olika utskrifter

### Placera flera datauppsättningar

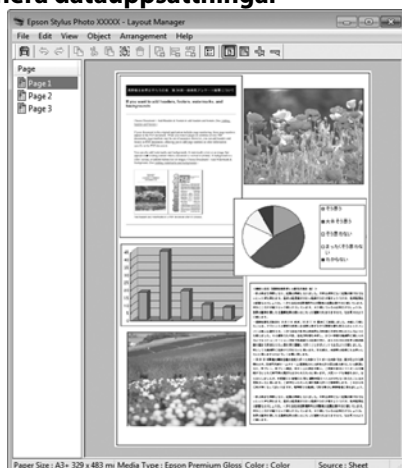

### Placera data på rullpapper

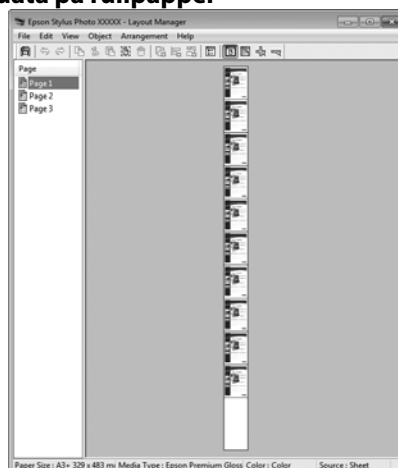

### Placera samma data

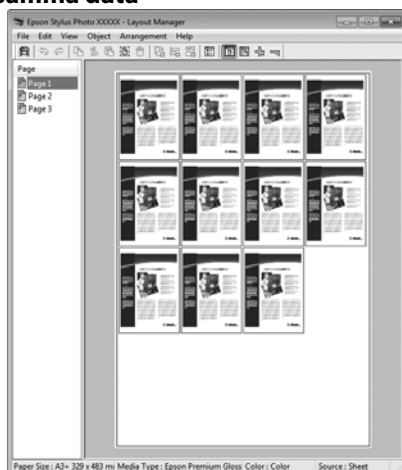

### Placera data fritt

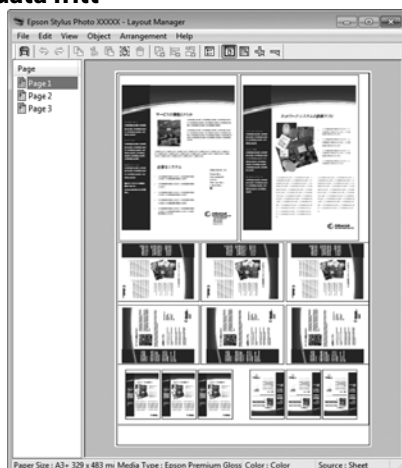

## Inställningsprocedurer för utskrift

- 1 Kontrollera att skrivaren är ansluten och redo för utskrift.
- 2 Öppna den fil du vill skriva ut i programmet.
- 3 Välj **Layout Manager (Layouthanterare)** på fliken **Main (Huvudinställningar)** i skrivardrivrutinen och välj ett alternativ för **Size (Storlek)** som motsvarar storleken på dokumentet som skapats i programmet.

 ”Grundläggande metoder för utskrift(Windows)” på sidan 31

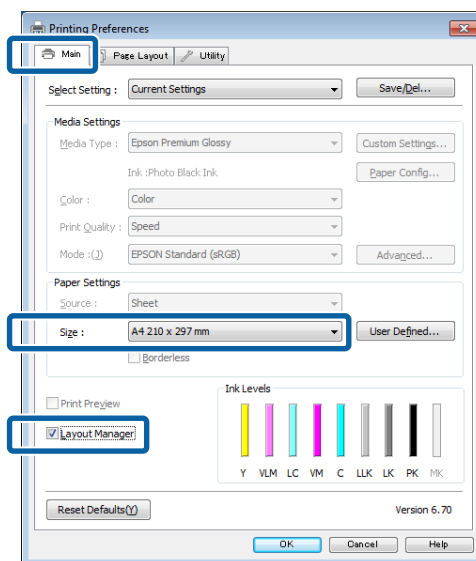

## Olika utskrifter

**OBS!**

Alternativet som du väljer för **Size (Storlek)** är den storlek som används i **Layout Manager (Layouthanterare)**. Den verkliga pappersstorleken som används för utskrift anges på skärmen i steg 7.

- 4** Klicka på **OK**. Skärmen **Layout Manager (Layouthanterare)** öppnas när du skriver ut med ett program.

Dina data skrivs inte ut, i stället placeras en sida som ett objekt på skärmen **Layout Manager (Layouthanterare)**.

- 5** Låt skärmen **Layout Manager (Layouthanterare)** vara öppen och arrangera efterföljande datauppsättningar genom att upprepa stegen 2 till 4.

Objekten läggs till på skärmen **Layout Manager (Layouthanterare)**.

- 6** Arrangera objekten på skärmen **Layout Manager (Layouthanterare)**.

Du kan dra objekt när du vill flytta dem och ändra storlek på dem. Använd verktygsknapparna och menyn **Object (Objekt)** när du vill rikta in och rotera objekt på skärmen **Layout Manager (Layouthanterare)**.

Du kan ändra storlek på och ersätta hela objekt på skärmarna Preference (Inställningar) eller Arrangement Settings (Ordningstillningar).

Mer information om de olika funktionerna finns i hjälpen på skärmen **Layout Manager (Layouthanterare)**.

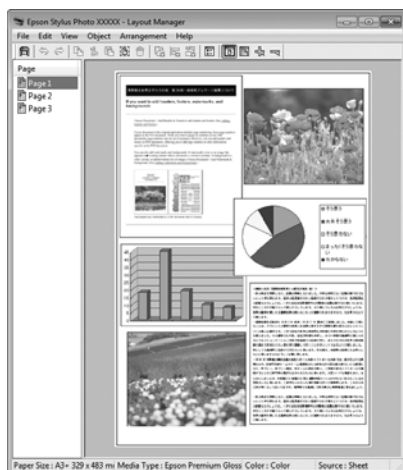

- 7** Klicka på **File (Fil) - Properties (Egenskaper)** och ange utskriftsinställningar på skrivardrivrutinens skärm.

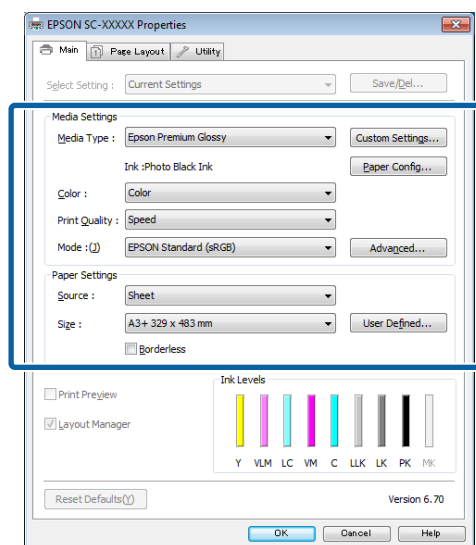

Ställ in **Media Type (Medietyp)**, **Source (Källa)**, **Size (Storlek)** och så vidare.

- 8** Klicka på menyn **File (Fil)** på skärmen **Layout Manager (Layouthanterare)** och klicka sedan på **Print (Skriv ut)**.

Utskriften startar.

## Spara och hämta layouthanterarens inställningar

Du kan spara ordningen och innehållet på skärmen **Layout Manager (Layouthanterare)** i en fil. Om du måste stänga programmet mitt i ett jobb kan du spara ditt arbete i en fil och sedan öppna filen när du vill fortsätta.

### Spara

- 1** På skärmen **Layout Manager (Layouthanterare)** klickar du på menyn **File (Fil)** och sedan på **Save as (Spara som)**.
- 2** Skriv filnamnet, välj en plats och klicka på **Save (Spara)**.
- 3** Stäng skärmen **Layout Manager (Layouthanterare)**.

## Öppna sparade filer

- 1 Högerklicka på verktygsikonen (  ) i Windows taskbar (aktivitetsfält) och välj **Layout Manager (Layouthanterare)** på menyn som visas.

Skärmen **Layout Manager (Layouthanterare)** visas.

Om verktygsikonen inte visas i Windows taskbar (aktivitetsfält)  ”Översikt över verktygsfliken” på sidan 44

- 2 På skärmen **Layout Manager (Layouthanterare)** klickar du på menyn **File (Fil)** och sedan på **Open**.

- 3 Välj plats och öppna den önskade filen.

## Utskrift från en smartenhet

---

### Med Epson iPrint

Epson iPrint är ett program som kan användas för att skriva ut foton, webbsidor, dokument och dylikt från smartenheter som smarttelefoner och datorplattor.



Du kan installera Epson iPrint på din smartenhet med följande URL eller QR-kod.

<http://iپر.to/d>



## Olika utskrifter

## Med Epson iPrint

Starta Epson iPrint på smartenheten och välj sedan det alternativ du vill använda från följande hemskärm.

Följande skärm kan ändras utan meddelande.

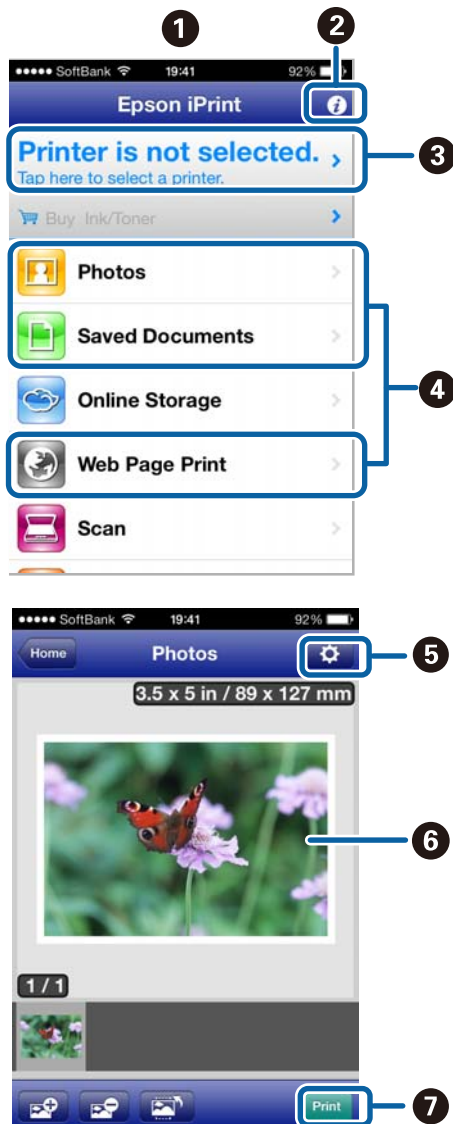

1	Hemskärm som visas vid start.
2	Visar informationsidor som vanliga frågor och information om hur du ställer in skrivarinställningar.
3	Visar skärmen där du kan välja och konfigurera skrivaren. När den valts finns skrivaren tillgänglig nästa gång programmet startas, utan att du behöver välja den igen.
4	Välj de data du vill skriva ut, som ett foto, ett dokument eller en webbsida.
5	Skärmen där du kan ange utskriftsinställningar som pappersstorlek och papperstyp visas.

6	De valda fotona eller dokumenten visas.
7	Utskriften startar.

**OBS!**

När du skriver ut via dokumentmenyn på iPhone, iPad eller iPod touch, skickar du dokumentet du vill skriva ut med iTunes-funktionen för fildelning, och startar sedan Epson iPrint.

## Med AirPrint

För iOS-enheter som använder den senaste iOS-versionen, eller datorer senare än Mac OS X v10.7.x, kan du skriva ut trådlöst med den här skrivaren.

**OBS!**

- AirPrint är inte tillgänglig när kontrollpanelens konfigurationsmeny – **System Administration – Paper Setup Display** är inställd som **Off**.
- Mer detaljerad information om AirPrint finns på AirPrint-sidan på Apples webbplats.

- 1 Anslut enheten du vill använda till samma trådlösa nätverk som skrivaren.
- 2 Fyll på papper i skrivaren.
- 3 Skriv ut från enheten till skrivaren.

”Fylla på enkelark” på sidan 22

# Skriva ut med färghantering

## Om färghantering

Även om du använder samma bilddata kan den ursprungliga bilden och den utskrivna bilden se annorlunda ut och det utskrivna resultatet kan skilja sig från det som visas på bildskärmen. Det beror på skillnader hur indataenheter som skannrar och digitalkameror läser in färger som elektroniska data och hur utdataenheter som bildskärmar och skrivare återger färger i färgdata. Färghantering är ett sätt att justera skillnader vid färgkonvertering mellan in- och utdataenheter. Program för bildbearbetning samt de olika operativsystemen har system för färghantering, t.ex. ICM i Windows och ColorSync i Mac OS X.

I ett färghanteringssystem används en fil med färgdefinitioner, en så kallad profil, för att utföra färgmatchning mellan olika enheter. (Filen kan även kallas för en ICC-profil.) Profilen för en indataenhet kallas för en indataprofil (eller källprofil) och för en utdataenhet, t.ex. en skrivare, kallas den för en skrivarprofil (eller utdataprofil). En profil finns för varje medietyp i skrivardrivrutinen.

Indataenhetens områden för färgkonvertering och utdataenhetens områden för färgåtergivning skiljer sig åt. Det innebär att det finns färgområden som inte matchar varandra trots att en profil används för färgmatchning. Förutom att ange profiler, specificerar även färghanteringssystemet villkor för konvertering av områden där färgmatchningen misslyckades för återgivning. Namnet och typen av återgivning varierar beroende på vilket färghanteringssystem som används.

Du kan inte matcha färgerna på utskriften och de på bildskärmen med färghantering mellan indataenheten och skrivaren. Om du vill matcha båda färgerna måste du även utföra färghantering mellan indataenheten och bildskärmen.

## Utskriftsinställningar för färghantering

Du kan skriva ut med färghantering på två sätt i den här skrivardrivrutinen.

Välj den bästa metoden beroende på programmet som används, operativsystemsmiljön, ändamålet med utskriften och så vidare.

### Ställa in färghantering i program

Den här metoden används när du skriver ut från program med stöd för färghantering. Alla processer för färghantering utförs av programmets färghanteringssystem. Metoden är praktisk när du vill ha utskriftsresultat som använder samma färghantering i vanliga program i olika operativsystemsmiljöer.

 ["Ställa in färghantering i program" på sidan 86](#)

### Ställa in färghantering i skrivardrivrutinen

Skrivardrivrutinen använder operativsystemets färghanteringssystem och utför alla processer för färghantering. Du kan ange inställningar för färghantering på två sätt i skrivardrivrutinen.

- Host ICM (Värd ICM) (Windows)/ColorSync (Mac OS X)

Ställs in när du skriver ut från program med stöd för färghantering. Det är praktiskt när du vill ha liknande utskriftsresultat från olika program i samma operativsystem.

 ["Färghantering med Värd ICM \(Windows\)" på sidan 88](#)

 ["Färghantering med ColorSync \(Mac OS X\)" på sidan 89](#)

- Driver ICM (ICM drivrutin) (endast Windows)

Gör att du kan skriva ut med färghantering från program som inte har stöd för färghantering.

 ["Färghantering med ICM drivrutin\(endast Windows\)" på sidan 89](#)

## Skriver ut med färghantering

### Ställa in profiler

Inställningarna för indataprofil, skrivarprofil och återgivning (matchningsmetod) varierar mellan de tre olika typerna av färghantering eftersom färghanteringsmotorerna används på olika sätt. Det beror på att färghanteringsanvändningen varierar mellan de olika motorerna. Ange inställningar i skrivardrivrutinen eller programmet så som beskrivs i tabellen nedan.

	Inställningar för indataprofil	Inställningar för skrivarprofil	Återgivningsinställningar
Driver ICM (ICM drivrutin) (Windows)	Skrivar-drivrutin	Skrivar-drivrutin	Skrivar-drivrutin
Host ICM (Värd ICM) (Windows)	Program	Skrivar-drivrutin	Skrivar-drivrutin
ColorSync (Mac OS X)	Program	Skrivar-drivrutin	Program
Program	Program	Program	Program

Skriverprofilerna som behövs för färghantering för olika papperstyper installeras tillsammans med skrivarens skrivardrivrutin. Du kan välja en profil på inställningsskärmen i skrivardrivrutinen.

Mer information finns nedan.

 ”Färghantering med ICM drivrutin(endast Windows)” på sidan 89

 ”Färghantering med Värd ICM (Windows)” på sidan 88

 ”Färghantering med ColorSync (Mac OS X)” på sidan 89

 ”Ställa in färghantering i program” på sidan 86

### Ställa in färghantering i program

Skriver ut med program som har en funktion för färghantering. Ange inställningar för färghantering i programmet och inaktivera funktionen för färgjustering i skrivardrivrutinen.

**1** Ange inställningar för färghantering i programmen.

Ställa in exempel för Adobe Photoshop CS5

Öppna skärmen **Print (Skriv ut)**.

Välj **Color Management (Färghantering)** och sedan **Document (Dokument)**. Välj **Photoshop Manages Colors (Färghantering av Photoshop)** som inställning för **Color Handling (Färgbehandling)**, välj **Printer Profile (skrivarprofil)** och **Rendering Intent (Återuppta avsikten)** och klicka på **Print (Skriv ut)**.

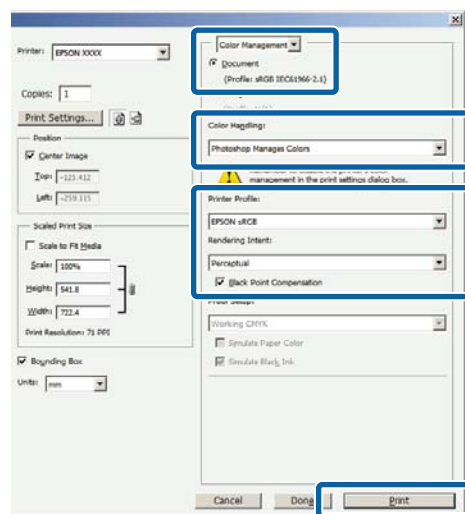

**2** Öppna inställningsskärmen i skrivardrivrutinen (Windows) eller utskriftsskärmen (Mac OS X).

Ange inställningar i skrivardrivrutinen.

#### För Windows

 ”Grundläggande metoder för utskrift(Windows)” på sidan 31

#### För Mac OS X

 ”Grundläggande metoder för utskrift(Mac OS X)” på sidan 33

## Skriva ut med färghantering

3

Inaktivera färghantering.

**För Windows**

På skärmen **Main (Huvudinställningar)** ska du välja **Custom (Anpassad)** som inställning för **Mode (Läge)** och välja **Off (No Color Adjustment) (Av (Ingen färgjustering))**.

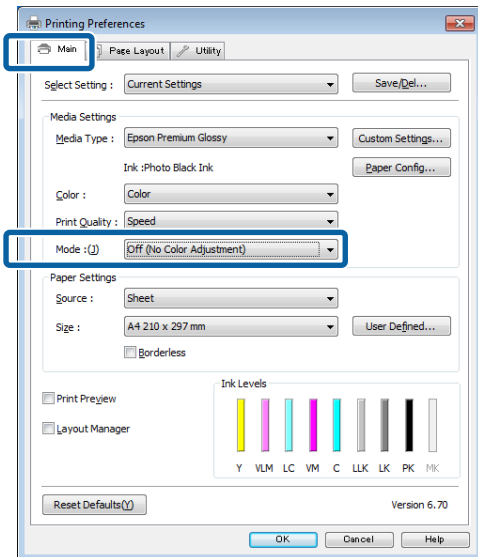
**OBS!**

För Windows 7 och Windows Vista, **Off (No Color Adjustment) (Av (Ingen färgjustering))** väljs automatiskt.

**För Mac OS X**

Välj **Print Settings (Utskriftsinställningar)** i listan och sedan **Off (No Color Adjustment) (Av (Ingen färgjustering))** som inställning för **Color Settings (Färginställningar)**.

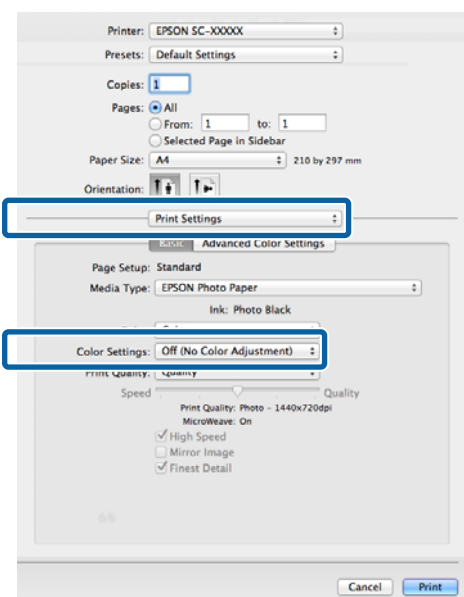

4

Kontrollera övriga inställningar och starta sedan utskriften.

## Skriver ut med färghantering

# Ställa in färghantering i skrivardrivrutinen

## Färghantering med Vård ICM (Windows)

Använd bilddata som har en inbäddad indataprofil. Programmet måste även ha stöd för ICM.

- 1 Ange inställningar för färgjustering i programmet.

Ange inställningarna med hjälp av tabellen nedan beroende på typen av program.

Program	Inställningar för färghantering
Adobe Photoshop CS3 eller senare Adobe Photoshop Lightroom 1 eller senare Adobe Photoshop Elements 6 eller senare	Printer Manages Colors (Färghantering av skrivare)
Andra program	No Color Management (Ingen färghantering)

### OBS!

Gå till leverantörens webbplats för information om operativsystemen som stöds i de olika programmen.

Ställa in exempel för Adobe Photoshop CS5

Öppna skärmen **Print (Skriv ut)**.

Välj **Color Management (Färghantering)** och sedan **Document (Dokument)**. Välj **Printer Manages Colors (Färghantering av skrivare)** som inställning för **Color Handling (Färgbehandling)** och klicka på **Print (Skriv ut)**.

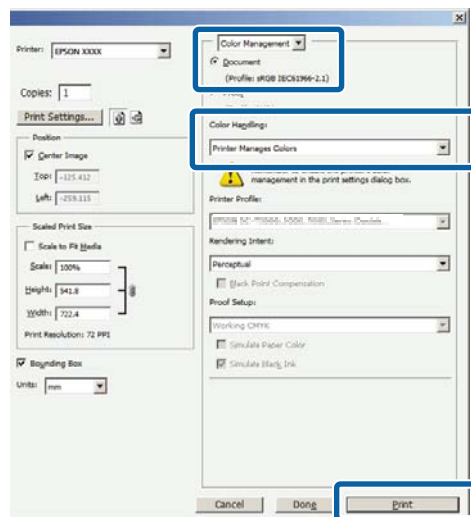

Börja med steg 2 om du använder program utan en funktion för färghantering.



## Skriva ut med färghantering

- 2** På skärmen **Main (Huvudinställningar)** i skrivardrivrutinen ska du välja **Custom (Anpassad)** som inställning för **Mode (Läge)**. Välj sedan **ICM** och klicka på **Advanced (Avancerad)**.

 ”Grundläggande metoder för utskrift(Windows)” på sidan 31

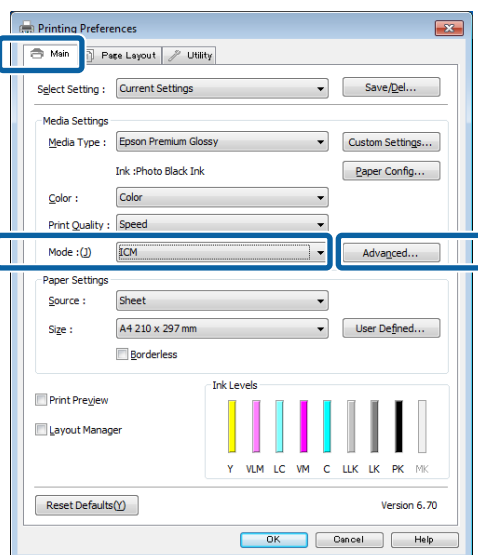

- 3** Välj **Host ICM (Värd ICM)**.

När Epson specialmedier är valda i **Media Type (Medietyp)** på skärmen **Main (Huvudinställningar)**, väljs skrivarprofilen som motsvarar medietypen automatiskt och visas i rutan **Printer Profile Description (Beskrivning av skrivarprofil)**.

Om du vill ändra profilen ska du välja **Show all profiles (Visa alla profiler)** längst ned.

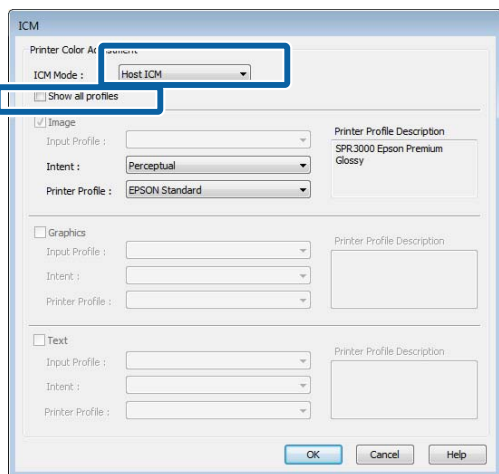

- 4** Kontrollera övriga inställningar och starta sedan utskriften.

## Färghantering med ColorSync (Mac OS X)

Använd bilddata som har en inbäddad indataprofil. Programmet måste även ha stöd för ColorSync.

### OBS!

Färghantering med **ColorSync** kanske inte stöds beroende på programmet.

- 1** Inaktivera funktionerna för färghantering i programmet.

- 2** Öppna utskriftsskärmen.

 ”Grundläggande metoder för utskrift(Mac OS X)” på sidan 33

- 3** Välj **Color Matching (Färgmatchning)** i listan och klicka på **ColorSync**.

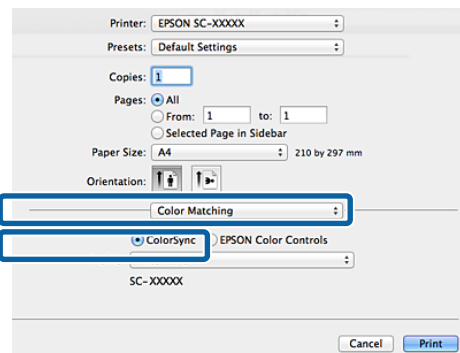

- 4** Kontrollera övriga inställningar och starta sedan utskriften.

## Färghantering med ICM drivrutin (endast Windows)

Skrivardrivrutinen har egna skrivarprofiler som används för färghantering. Du kan utföra färgkorrigering på två sätt.

- Driver ICM (Basic) (ICM drivrutin (Grundlägg.))

Ange typ av profil och återgivning för bearbetning av alla bilddata.

## Skriva ut med färghantering

- ❑ Driver ICM (Advanced) (ICM drivrutin (Avancerad))

Skrivardrivrutinen delar upp bilddata i områdena **Image (Bild)**, **Graphics (Grafik)** och **Text**. Ange tre typer av profiler och återgivning för bearbetning av de olika områdena.

### När program med en funktion för färghantering används

Ange inställningar för färgbearbetning i programmet innan du anger inställningar i skrivardrivrutinen.

Ange inställningarna med hjälp av tabellen nedan beroende på typen av program.

Program	Inställningar för färghantering
Adobe Photoshop CS3 eller senare	Printer Manages Colors (Färghantering av skrivare)
Adobe Photoshop Lightroom 1 eller senare	
Adobe Photoshop Elements 6 eller senare	
Andra program	No Color Management (Ingen färghantering)

#### OBS!

Gå till leverantörens webbplats för information om operativsystemen som stöds i de olika programmen.

Ställa in exempel för Adobe Photoshop CS5

Öppna skärmen **Print (Skriv ut)**.

Välj **Color Management (Färghantering)** och sedan **Document (Dokument)**. Välj **Printer Manages Colors (Färghantering av skrivare)** som inställning för **Color Handling (Färgbehandling)** och klicka på **Print (Skriv ut)**.

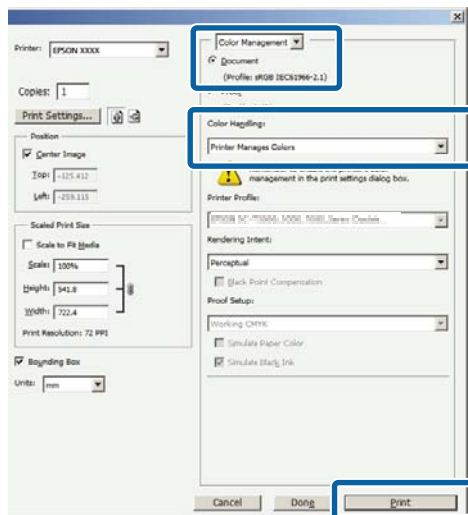

1

På skärmen **Main (Huvudinställningar)** i skrivardrivrutinen ska du välja **Custom (Anpassad)** som inställning för **Mode (Läge)**. Välj sedan **ICM** och klicka på **Advanced (Avancerad)**.

»Grundläggande metoder för utskrift(Windows)» på sidan 31

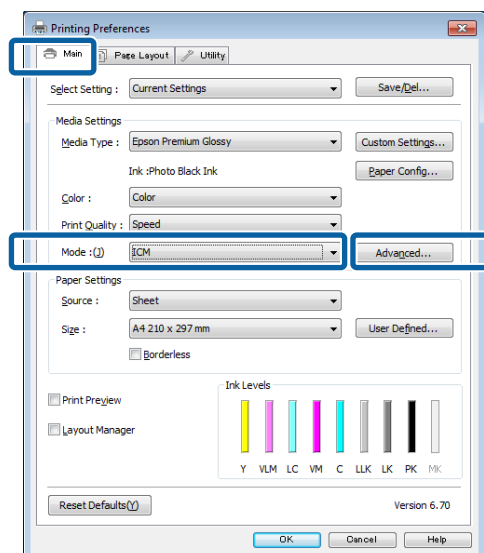

## Skriva ut med färghantering

2

ICMMode (ICM-läge) på skärmen ICM ska du välja **Driver ICM (Basic)** (ICM drivrutin (Grundlägg.)) eller **Driver ICM (Advanced)** (ICM drivrutin (Avancerad)).

Om du väljer **Driver ICM (Advanced)** (ICM drivrutin (Avancerad)) kan du ange profiler och återgivning för varje bild, t.ex. foton, grafik- och textdata.

Återgivning	Förklaring
Saturation (Mättnad)	Data konverteras utan att den aktuella mättnaden ändras.
Perceptual (Perceptuell (Upptagningsförm.))	Data konverteras så att en visuellt naturligare bild skapas. Funktionen används när en större färgrymd används i bild-data.
Relative Colorimetric (Relativt kolorimetrisk)	Data konverteras så att uppsättningen koordinater för färgrymd och vitpunkt (eller färgtemperatur) i dina originaldata matchar motsvarande utskriftskoordinater. Funktionen används för flera typer av färgmatchning.
Absolute Colorimetric (Absolut kolorimetrisk)	Originaldata och utskriftsdata tilldelas absoluta färgrymdskoordinater och dessa data konverteras. Det innebär att färgtonen inte justeras för vitpunkter (eller färgtemperatur) i originaldata och utskriftsdata. Funktionen används för särskilda ändamål, t.ex. färgutskrift av logotyper.

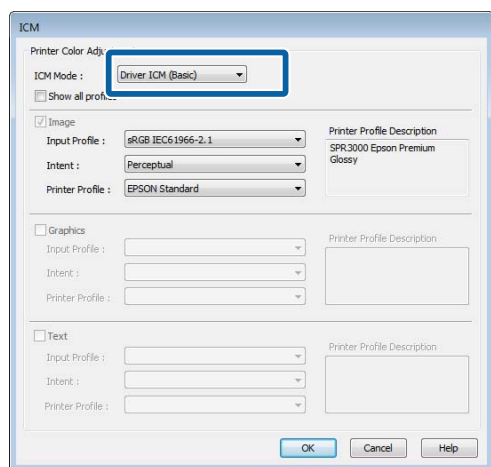

3

Kontrollera övriga inställningar och starta sedan utskriften.

## Använda kontrollpanelen

# Använda kontrollpanelen

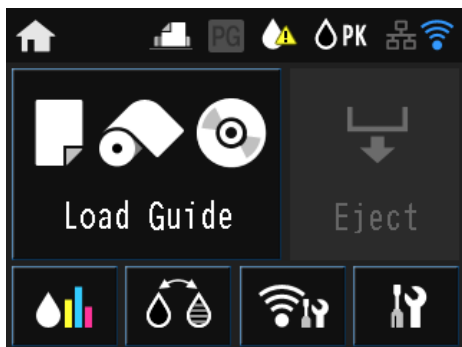

Tryck på ikonerna för att visa menyer som Settings och Checking.

[» "Hemskrmsvisning" på sidan 12](#)

## Menyer

### Använda menyn

Menyn Setup används som exempel i förklaringarna i det här avsnittet.

1 Tryck på -knappen.

2 Tryck på .

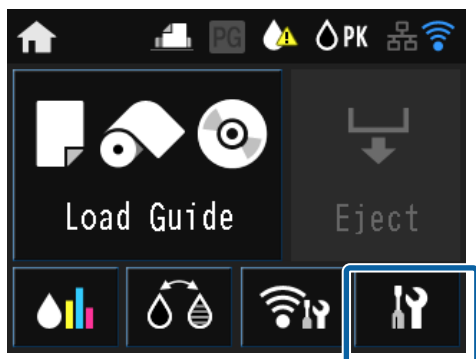

3 Tryck på ett alternativ för att välja det.

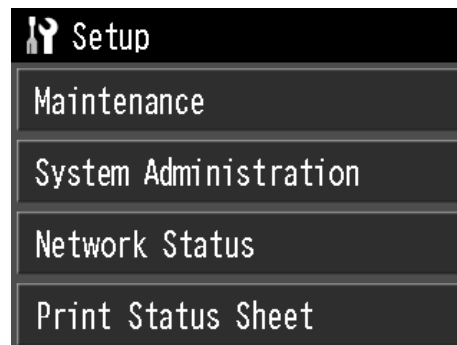

#### **OBS!**

Beroende på alternativet trycker du på  $\wedge$  eller  $\vee$  för att byta skärmar.

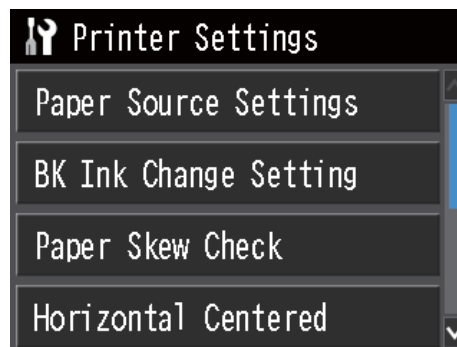

## Använda kontrollpanelen

## Ställa in alternativ för skärmen för nätverksammanfattning

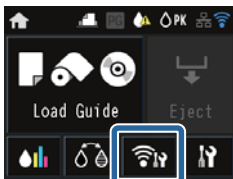

Följande alternativ kan ställas in via skärmen för nätverksammanfattning.

Alternativ		Innehåll
Meny	Wi-Fi/Network Settings	Se <i>Nätverkshandbok</i> (PDF).
	Wi-Fi Setup	
	Wi-Fi Direct Setup	
Wi-Fi Setup		Se <i>Nätverkshandbok</i> (PDF).

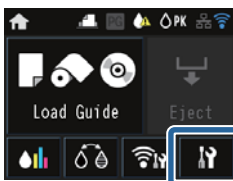

## Ställa in alternativ för menyn Setup



Följande alternativ och parametrar finns på menyn Setup.

\* anger standardinställningen.



## Använda kontrollpanelen

Objekt		Innehåll	
Maintenance	Print Head Nozzle Check	Kontrollerar om skrivarhuvudets munstycken är tilltäppta. Kontrollera det utskrivna kontrollmönstret och rengör skrivarhuvudet om det finns avsnitt som är suddiga eller saknas.  <a href="#">"Kontrollera efter tilltäppta munstycken" på sidan 98</a>	
	Print Head Cleaning	Utför en huvudrengöring om du ser ränder eller mellanrum på utskriften. Det rengör skrivarhuvudets yta så att utskriftskvaliteten förbättras.	
	Paper Guide Cleaning	Välj detta alternativ när du vill rengöra skrivarens insida genom att mata ett rengöringsark eller vanligt papper in och genom skrivaren.  <a href="#">"Rengöra skrivaren inuti" på sidan 104</a>	
	Thick Paper	On	Detta alternativ är bara tillgängligt när du skriver ut från en smartenhet.
		Off*	Ställ in det här om utskriften är repad eller kladdig. När det här är inställt till <b>On</b> kan utskriftshastigheten bli långsammare. Använd bara det här vid repor. När skrivaren är avstängd, återgår den här inställningen till läget <b>Off</b> .
Print Head Alignment	Om utskriftsresultat ser kornigt ut eller saknar fokus ska du använda Print Head Alignment (Skrivarhuvudjustering) för att rätta till de feljusterade utskriften.  <a href="#">"Korriger feljusterade utskriften (Print Head Alignment (Skrivarhuvudjustering))" på sidan 100</a>		
System Administration		Se nästa avsnitt.	
Network Status	Wi-Fi/Network Status	Kontrollera nätverksinformation.	
	Wi-Fi Direct Status		
	Google Cloud Print Status		
Print Status Sheet	Configuration Status Sheet	Skriver ut ett informationsblad för aktuell status och inställningar.	
	Supply Status Sheet		
	Usage History Sheet		

## Använda kontrollpanelen

## Systemadministration

\* anger standardinställningen.

Objekt		Parameter		Innehåll
Printer Settings	Paper Source Settings	Paper Setup Display	On*	Visar automatiskt skärmen för mediekonfiguration när papper fylls på. När den här är inställd till <b>Off</b> är AirPrint inte tillgänglig. Även <b>Error Notice</b> från <b>Paper Source Settings</b> ställs in som <b>Off</b> .
			Off	
	Error Notice	On	Ange om ett fel ska visas om pappersstorleken eller typen skiljer sig från skrivarinställningarna.	
		Off*		
BK Ink Change Setting	Normal*	Save Ink		Välj <b>Save Ink</b> för att minska mängden bläck som används när du byter mellan olika typer av svart bläck. Observera dock att det kan leda till oregelbunden glans på områden som skrivs ut med svart bläck efter bytet.  Välj <b>Normal</b> om du vill försäkra dig om god utskriftskvalitet efter det att svart bläck har bytts.
Printer Settings	Paper Skew Check	On*	Off	Detta alternativ kan bara användas med konsttryckpapper och affischpapper.  Välj <b>On</b> om du vill att ett felmeddelande ska visas på kontrollpanelens skärm när papper matas in snett.  <b>On</b> rekommenderas eftersom pappersstopp kan inträffa om papperet matas in snett.
		Off		
	Print Page Line	On*	Off	När den här är inställd till <b>On</b> , skrivs en streckad linje ut på rullpappret.
		Off		
	Paper Size Check	On*	Off	Välj om du vill identifiera pappersbredden (On/Off). När den här är inställd till <b>Off</b> , kan utskrift göras utanför papperskanterna. Om utskrift görs utanför papperskanterna, kladras insidan av skrivaren ned med bläck. Vi rekommenderar inställningen <b>On</b> .
		Off		
	BK Ink Auto Change	On*	Off	När den här är inställd till <b>On</b> , byts det svarta bläcket automatiskt med <b>Media Type (Medietyp)</b> som väljs i skrivardrivrutinen.   <a href="#">"Byta svart bläcktyp" på sidan 35</a>   <a href="#">"Medier som kan användas" på sidan 116</a>
		Off		

## Använda kontrollpanelen

Objekt	Parameter		Innehåll	
Common Settings	LCD Brightness	1-9 (9*)	Du kan justera ljusstyrkan på skärmen i nio steg.	
	Sound	Button Press	High*	Ange om ljud ska användas och ljudnivån för driftsljud, felljud och slutfört-ljud.
			Medium	
			Low	
			Off	
		Error Notice	High*	
			Medium	
			Low	
			Off	
		Completion Notice	High*	
			Medium	
			Low	
			Off	
Common Settings	Sleep Timer	1 till 240 min. (3*)	Ställ in tiden för att växla till viloläge (energiparläge) när skrivaren inte används under en sammanhängande period.	
	Power Off Timer	Off, 30minutes, 1h, 2h, 4h, 8h, 12h	Ange om skrivaren ska stängas av automatiskt och ställ in hur lång tid det ska ta innan skrivaren stängs av automatiskt när inga utskriftsåtgärder utförs under en sammanhängande period.  Standardinställningen varierar beroende på användningsområde.	
	Date/Time Settings	Date/Time	Ställ in datum och tid.	
		Time Difference	Ställ in tidsskillnaden i förhållande till Coordinated Universal Time (UTC). Standard: Eftersom den är inställd som ±0:00, behöver den vanligtvis inte ändras.	
	Language	Engelska, franska, italienska, tyska, spanska, portugisiska, nederländska, ryska, förenklad kinesiska, traditionell kinesiska, koreanska	Välj språk för skärmvisningen.  Standardinställningen varierar beroende på användningsområde.	
Operation Time Out	On*	Du återvänder till hemskärmen om inga åtgärder utförs i varje meny inom tre minuter.		
	Off			



## Använda kontrollpanelen

Objekt		Parameter	Innehåll
Wi-Fi/Network Settings	Wi-Fi/Network Status	-	Skriv ut ett nätverksstatusark. Visar nätverksinställningar och anslutningsstatus.
	Wi-Fi Setup	Manual	Se <i>Nätverkshandbok</i> (PDF).
		Push Button Setup (WPS)	
		PIN Code Setup (WPS)	
		Wi-Fi Auto Connect	
		Disable Wi-Fi	
		Wi-Fi Direct Setup	
	Connection Check	-	Se <i>Nätverkshandbok</i> (PDF).
	Advanced Setup	Printer Name	Se <i>Nätverkshandbok</i> (PDF).
		TCP/IP Address	
DNS Server			
Proxy Server			
Wi-Fi Direct			
Google Cloud Print Services	How to	-	Välj <b>How to</b> för att visa en funktionsförklaring.
	Settings	-	Gå till portalen om du vill ha mer information om registrering och användning. Du kan avbryta/starta om tjänstanvändning och återställa innehåll till standardinställningarna via <b>Settings</b> .
Restore Default Settings	Network Settings	-	Återställer nätverksinställningar till standardinställningarna.
	All except Network Settings	-	Återställ alla inställningar på kontrollpanelen utom nätverksinställningarna till standardinställningarna.
	All Settings	-	Återställ alla inställningar till standardinställningarna.

# Underhåll

## Justera skrivarhuvudet

Du måste justera skrivarhuvudet om vita linjer syns på utskrifterna eller om utskriftskvaliteten försämras. Du kan utföra följande underhållsuppgifter för att hålla skrivarhuvudet i gott skick för bästa möjliga utskriftskvalitet.

Utför lämplig underhållsåtgärd beroende på utskriftsresultatet och situationen.

### Kontrollera efter tilltäckta munstycken

Kontrollerar om skrivarhuvudets munstycken är tilltäckta. Om munstyckena är tilltäckta kan ränder eller ovanliga färger synas på utskrifterna. Utför en skrivarhuvudrengöring om munstyckena är tilltäckta.

[”Kontrollera efter tilltäckta munstycken” på sidan 98](#)

### Huvudrengöring

Utför en huvudrengöring om du ser ränder eller mellanrum på utskrifterna. Det rengör skrivarhuvudets yta så att utskriftskvaliteten förbättras.

[”Huvudrengöring” på sidan 99](#)

### Justera skrivarhuvudets position (Skrivarhuvudjustering)

Om utskriftsresultaten ser korniga ut eller saknar fokus ska du använda Print Head Alignment (Skrivarhuvudjustering). Funktionen Print Head Alignment (Skrivarhuvudjustering) åtgärdar feljusterade utskrifter.

[”Korrigerar feljusterade utskrifter \(Print Head Alignment \(Skrivarhuvudjustering\)\)” på sidan 100](#)

## Kontrollera efter tilltäckta munstycken

Kontrollera om skrivarhuvudets munstycke är tilltäppt genom att skriva ut ett mönster. Om du ser ränder eller mellanrum på utskriften när du kontrollerar mönstret ska du utföra en huvudrengöring.

## Via datorn

Skrivardrivrutinen för Windows används som exempel i förklaringarna i det här avsnittet.

Använd **Epson Printer Utility 4** i Mac OS X.

[”Funktioner i Epson Printer Utility 4” på sidan 47](#)

- 1 Placera vanligt A4-papper i den automatiska arkmataren.

[”Fylla på papper i den automatiska arkmataren” på sidan 22](#)

- 2 Klicka på **Nozzle Check (Munstyckeskontroll)** på fliken **Utility (Verktyg)** på skärmen **Properties (Egenskaper)** (eller **Print Settings (Utskriftsinställningar)**) i skrivardrivrutinen.

Följ anvisningarna på skärmen.

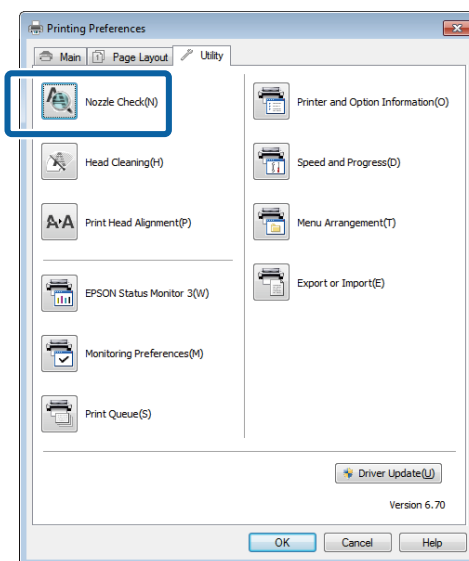

## Via skrivaren

- 1 Tryck på **⏠** när du vill visa Menu.
- 2 Tryck på **⏠** - **Maintenance - Print Head Nozzle Check**.
- 3 Placera vanligt A4-papper i den automatiska arkmataren och tryck på **Print**.

[”Fylla på papper i den automatiska arkmataren” på sidan 22](#)

## Underhåll

4

Kontrollera resultatet.

Studera mönstret för munstyckeskontroll och hänvisa till avsnittet nedan.

### Exempel på rena munstycken

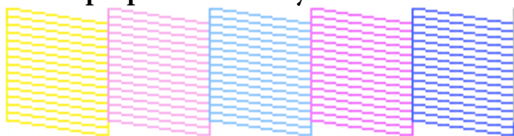

Det finns inga mellanrum i mönstret för munstyckeskontroll.

### Exempel på tilltäppta munstycken

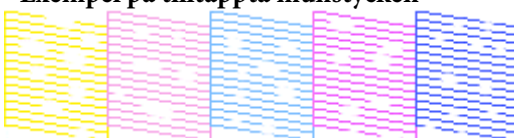

Utför en huvudrengöring om segment saknas på mönstret för munstyckeskontroll.

## Huvudrengöring

### Anmärkningar om huvudrengöring

Observera följande punkter när en huvudrengöring utförs.

- ❑ Rengör endast skrivarhuvudet om utskriftskvaliteten försämras, till exempel om utskriften blir suddig eller om färgen är felaktig eller saknas helt.
- ❑ Bläck förbrukas från alla bläckpatroner när en huvudrengöring utförs. Färgbläck förbrukas även om du bara använder svart bläck för svartvita utskrifter.
- ❑ Om munstyckena är tilltäppta efter det att du har utfört fyra munstyckeskontroller och huvudrengöringar ska du stänga av skrivaren, vänta i minst sex timmar och sedan utföra en munstyckeskontroll samt huvudrengöring igen. Om patronerna får stå under en tid kan bläcket som orsakar stoppet lösas upp.

Om munstyckena fortfarande är tilltäppta ska du kontakta återförsäljaren eller Epson Support.

## Utföra en huvudrengöring

### Via datorn

Skrivardrivrutinen för Windows används som exempel i förklaringarna i det här avsnittet.

Använd **Epson Printer Utility 4** i Mac OS X.

☞ ”Använda Epson Printer Utility 4” på sidan 47

1

Klicka på **Head Cleaning (Huvudrengöring)** på fliken **Utility (Verktyg)** på skärmen **Properties (Egenskaper)** (eller **Print Settings (Utskriftsinställningar)**) i skrivardrivrutinen.

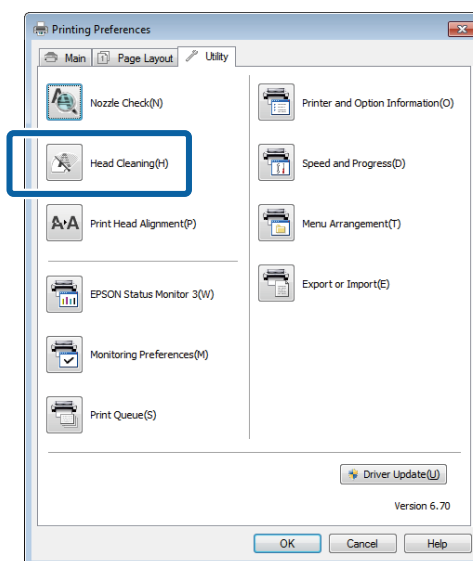

2

Följ instruktionerna på skärmen. Huvudrengöringen kan ta upp till fem och en halv minut.

### Via skrivaren

1

Tryck på **⏠** när du vill visa Menu.

☞ ”Menyer” på sidan 92

2

Tryck på **⏠ - Maintenance - Print Head Cleaning**.

Ytterligare instruktioner visas på kontrollpanelens skärm.

## Korrigerar feljusterade utskrifter (Print Head Alignment (Skrivarhuvudjustering))

Eftersom det finns ett litet avstånd mellan skrivarhuvudet och papperet kan feljusteringar inträffa på grund av luftfuktighet eller temperatur, tröghetskraften i skrivarhuvudets rörelser eller när skrivarhuvudet flyttas i båda riktningarna. Det kan göra att utskriftsresultaten ser korniga eller ofokuserade ut. Om det inträffar ska du åtgärda feljusteringen genom att utföra Print Head Alignment.

### Via datorn

Skrivardrivrutinen för Windows används som exempel i förklaringarna i det här avsnittet.

Använd Epson Printer Utility 4 i Mac OS X.

[”Funktioner i Epson Printer Utility 4” på sidan 47](#)

- 1 Lägg flera ark Photo Quality Inkjet Paper (Bläckstrålepapper med fotokvalitet) i A4-storlek i den automatiska arkmataren.

[”Fylla på papper i den automatiska arkmataren” på sidan 22](#)

- 2 Klicka på **Print Head Alignment (Skrivarhuvudjustering)** på fliken **Utility (Verktyg)** på skärmen **Properties (Egenskaper)** (eller **Print Settings (Utskriftsinställningar)**) i skrivardrivrutinen.

Följ anvisningarna på skärmen.

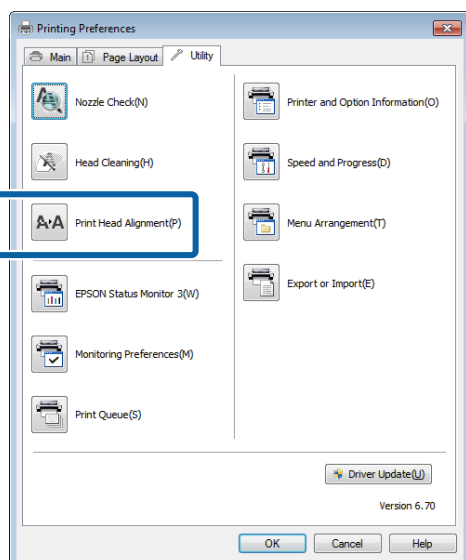

### Via skrivaren

- 1 Lägg flera ark Photo Quality Inkjet Paper (Bläckstrålepapper med fotokvalitet) med A4-storlek i den automatiska arkmataren.

[”Fylla på papper i den automatiska arkmataren” på sidan 22](#)

- 2 Tryck på **Home**-knappen när du vill visa hemskärmen.
- 3 Tryck på **Maintenance - Print Head Alignment**.

[”Menyer” på sidan 92](#)

- 4 Tryck på **Print** för att skriva ut ett justeringsmönster.
- 5 Titta på #1 och sök reda på det mönster som innehåller lägst antal vertikala streck.

I det här alternativet skulle du välja 4.

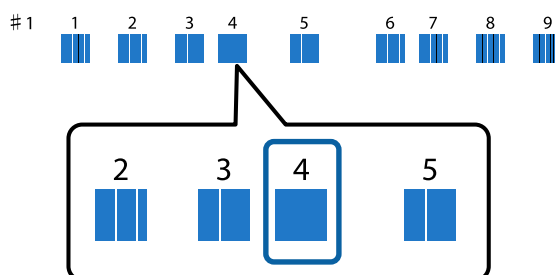

- 6 Kontrollera att #1 visas på kontrollpanelen, tryck på **Up** / **Down** -knapparna för att välja det nummer du valde i steg 4 och tryck sedan på **Proceed**.
- 7 Välj det mönster som innehåller lägst antal vertikala streck för #2 till #9.
- 8 Gå vidare genom att följa anvisningarna på skärmen.

## Underhåll

## Byta bläckpatroner

### Bläckpatronernas produktnummer

Följande bläckpatroner kan användas med den här skrivaren. (Aktuell från och med juni 2014)

Den senaste informationen finns på Epsons webbplats.

#### SC-P600

Bläckfärg	Produktnummer
Photo Black (Fotosvart)	T7601
Cyan	T7602
Vivid Magenta (Intensiv magenta)	T7603
Yellow (Gul)	T7604
Light Cyan (Ljus cyanblå)	T7605
Vivid Light Magenta (Intensiv ljus magenta)	T7606
Light Black (Ljussvart)	T7607
Matte Black (Mattsvart)	T7608
Light Light Black (Ljust ljussvart)	T7609

#### SC-P607

Bläckfärg	Produktnummer
Photo Black (Fotosvart)	T7631
Cyan	T7632
Vivid Magenta (Intensiv magenta)	T7633
Yellow (Gul)	T7634
Light Cyan (Ljus cyanblå)	T7635
Vivid Light Magenta (Intensiv ljus magenta)	T7636
Light Black (Ljussvart)	T7637
Matte Black (Mattsvart)	T7638

Bläckfärg	Produktnummer
Light Light Black (Ljust ljussvart)	T7639

#### SC-P608

Bläckfärg	Produktnummer
Photo Black (Fotosvart)	T7611
Cyan	T7612
Vivid Magenta (Intensiv magenta)	T7613
Yellow (Gul)	T7614
Light Cyan (Ljus cyanblå)	T7615
Vivid Light Magenta (Intensiv ljus magenta)	T7616
Light Black (Ljussvart)	T7617
Matte Black (Mattsvart)	T7618
Light Light Black (Ljust ljussvart)	T7619



#### Viktigt!

Epson rekommenderar att du använder bläckpatroner från Epson. Epson kan inte garantera kvalitet eller funktion för bläck av andra märken än Epson. Användning av bläck av andra märken än Epson kan orsaka skador som inte täcks av Epsons garanti, och under vissa förhållanden kan de få skrivaren att fungera dåligt.

Information om bläcknivåer visas eventuellt inte vid användning av bläck av andra märken än Epson och användandet av bläck av andra märken lagras och kan användas vid servicekontakt.

## Byte

Det går inte att skriva ut om en av de monterade bläckpatronerna är slut. Vi rekommenderar att du byter bläckpatroner så fort som möjligt när en varning om låg bläcknivå visas.

Om bläck tar slut när du skriver ut kan du fortsätta utskriften när du har bytt bläckpatronen. Du kan dock se en färgskillnad på grund av torkningsförhållandena när du byter bläck under ett utskriftsjobb.

## Underhåll

Bläckpatroner som kan användas

 "Bläckpatronernas produktnummer" på sidan 101

I procedurerna nedan används gult bläck som exempel. Proceduren för byte är densamma för alla bläckpatroner.

**1** Kontrollera att skrivaren är påslagen.

**2** Håll den nya patronen enligt anvisningen och skaka den fyra eller fem gånger. Ta sedan ut den ur förpackningen och dra endast bort den gula filmen.

Ett skramlande ljud kan höras inuti patronen när du skakar den.

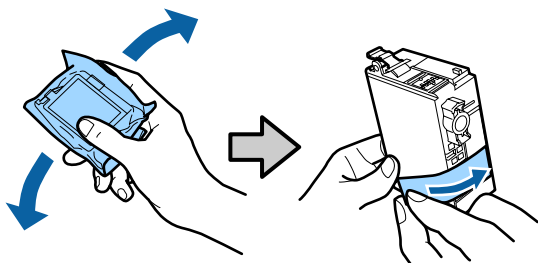

**!** **Viktigt!**

- ❑ Vidrör inte det område som visas på bilden. Det kan göra att det inte går att skriva ut på rätt sätt.

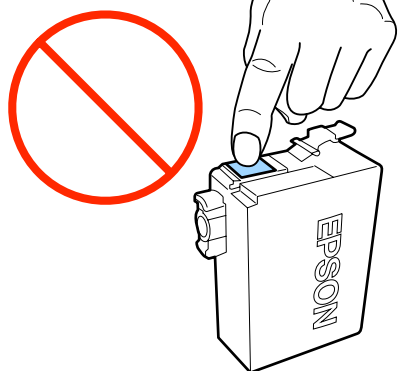

- ❑ Skaka inte bläckpatronen när den har avlägsnats från kartongen. Annars kan bläcket läka.

**3** Öppna skrivarluckan.

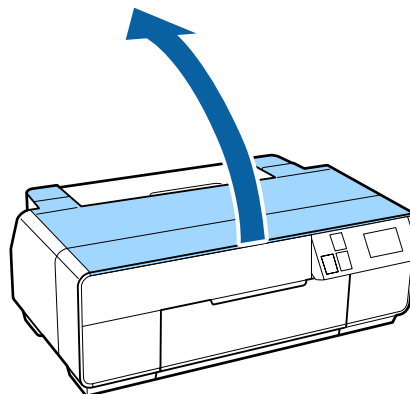

**4** Öppna bläckpatronshöljet.

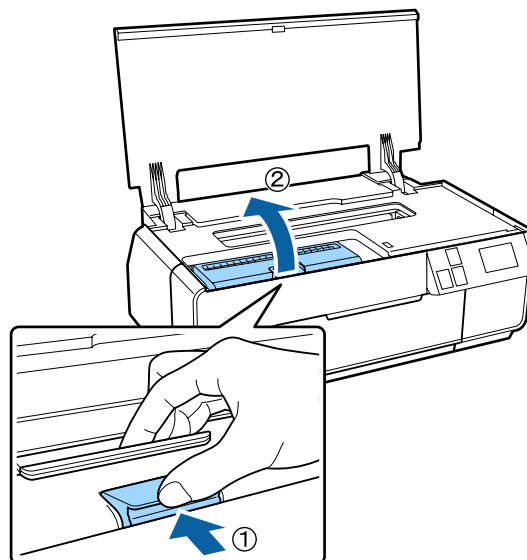

**5** Ta ut bläckpatronen som ska bytas.

Håll patronen i hakarna och lyft den rakt upp.

Dra i patronen om den inte lossnar lätt.

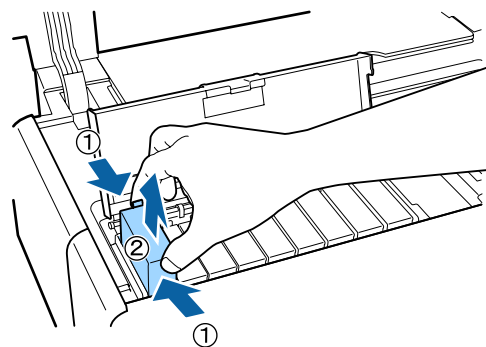

## Underhåll

**!** **Viktigt!**

*Det kan finnas bläck runt bläckutloppet på patroner som tagits bort. Var därför försiktig så att bläck inte smetas ut i närheten.*

**6**

Sätt in den nya bläckpatronen.

Tryck in patronen tills den snäpps fast på plats.

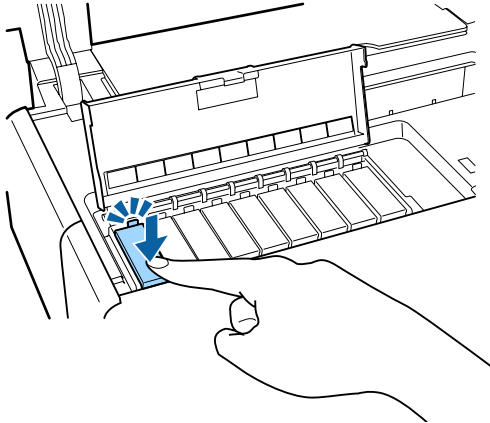

Byt övriga patroner genom att upprepa stegen 4 till 6.

**!** **Viktigt!**

*Montera alla bläckpatroner. Du kan bara skriva ut när alla bläckpatroner är monterade.*

**7**

Stäng patronluckan.

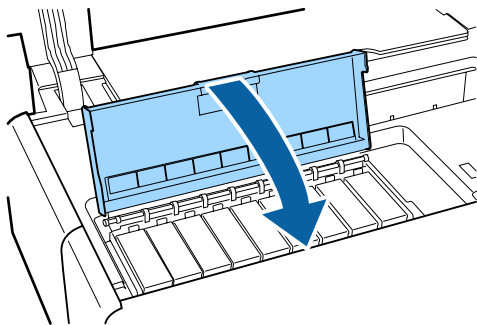

**8**

Stäng skrivarluckan.

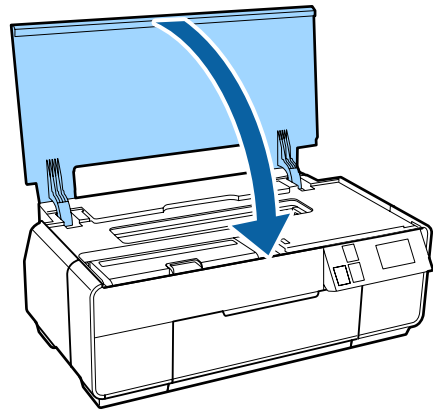

## Rengöra skrivaren inuti

Rengör valsarna genom att mata in och ut en av följande papperstyper genom skrivaren.

### Vanligt papper

Om utskrifterna är repiga eller fläckiga kan det finnas smuts på valsarna. Avlägsna smuts från valsarna genom att mata in och ut vanligt papper genom skrivaren.

### Rengöringsark

Om ett rengöringsark medföljer Epson specialmedier kan du rengöra valsarna genom att mata in och ut rengöringsarket genom skrivaren om resultatet inte blir som förväntat när du använder vanligt papper.

Mer information finns i instruktionerna som medföljer papperet.

**1** Starta skrivaren.

**2** Lägg vanligt papper med storleken A3 eller A3+ eller ett rengöringsark i den automatiska arkmataren.

Vanligt papper: Om papperet är mindre än A3 eller A3+ kommer bara området som motsvarar pappersstorleken att rengöras.

Rengöringsark: Ta bort skyddsarket från rengöringsarket och placera arket i den automatiska arkmataren. Det finns tejp under skyddsarket. Ta inte på tejpens och låt den inte fastna på andra föremål.

**3** Tryck på  - **Maintenance - Paper Guide Cleaning** på kontrollpanelen.

 ["Menyer" på sidan 92](#)

Vanligt papper: Fortsätt att mata in och mata ut papper tills du inte kan se några bläckfläckar.







Rengöringsark: Mata in och mata ut rengöringsarket tre gånger.



# Problemlösning

## Meddelanden

Om ett av följande meddelanden visas på kontrollpanelens skärm ska du läsa lösningarna som anges här och vidta lämpliga åtgärder för att avhjälpa problemet.

Meddelande	Gör så här
Printer error. Turn power off and then on again. For details, see your documentation.	<p>Stäng av skrivaren och slå på den igen.</p> <p>Om problemet kvarstår ska du stänga av skrivaren, öppna skrivarluckan och kontrollera om det finns pappersstopp eller främmande föremål i skrivaren.</p> <p>Avlägsna eventuella främmande föremål och slå på skrivaren.</p>
Combination of IP address and subnet mask is invalid. See your documentation.	Se <i>Nätverkshandbok</i> (PDF).
Close the printer cover. See your documentation for details.	<p>Se motsvarande avsnitt nedan.</p> <ul style="list-style-type: none"> <li> <a href="#">"Papper från den automatiska arkmataren fastnar under utskrift" på sidan 111</a></li> <li> <a href="#">"När konsttryckpapper fastnat" på sidan 112</a></li> <li> <a href="#">"När affischpapper fastnat" på sidan 113</a></li> <li> <a href="#">"När rullpapper fastnat" på sidan 114</a></li> <li> <a href="#">"När cd/dvd-facket fastnat" på sidan 115</a></li> </ul>
Some function may not be available. For details, see your documentation.	<p>När <b>Paper Setup Display</b> är inställd som <b>Off</b> är AirPrint inte tillgänglig. <b>Error Notice</b> från <b>Paper Source Settings</b> ställs in som <b>Off</b>. Använd den här funktionen genom att ställa in <b>Paper Setup Display</b> som <b>On</b>.</p> <p> <a href="#">"Menyer" på sidan 92</a></p>
A printer's ink pad is at the end of its service life. Please contact Epson support.	Kontakta återförsäljaren eller Epson Support när <b>"Please contact Epson support"</b> visas.
A printer's ink pad is nearing the end of its service life. Please contact Epson support.	

## Felsökning

### Du kan inte skriva ut (eftersom skrivaren inte fungerar)

#### Skrivaren slås inte på.

- **Är elsladden ansluten till eluttaget och skrivaren?**  
Kontrollera att elsladden är ordentligt ansluten till skrivaren.



- **Är det fel på eluttaget?**  
Kontrollera att uttaget fungerar genom att ansluta elsladden för en annan elektrisk produkt till uttaget.

- **Håll kortvarigt  intryckt.**

#### Skrivaren stängs av automatiskt.

- **Är Power Off Timer aktiverad?**  
Ställ in det här på **Off** om du inte vill att skrivaren ska stängas av automatiskt.  
 ["Menyer" på sidan 92](#)

#### Det går inte att skriva ut

- **Kontrollera skrivarens funktion.**  
Skriv ut ett mönster för munstyckeskontroll.  
 ["Kontrollera efter tilltänkta munstycken" på sidan 98](#)  
Skrivaren fungerar om ett mönster för munstyckeskontroll skrivs ut.  
Kontrollera följande.  
 ["Det går inte att skriva ut via skrivardrivrutinen" på sidan 106](#)  
Skrivaren kanske måste repareras om ett mönster för munstyckeskontroll inte skrivs ut som det ska.  
Kontakta återförsäljaren eller Epson Support.

#### Det går inte att skriva ut via skrivardrivrutinen

- **Är kabeln ansluten på rätt sätt?**  
Kontrollera att skrivarens gränssnittskabel är ordentligt ansluten till rätt uttag på datorn och skrivaren. Kontrollera även att kabeln inte är skadad eller böjd. Om du har en reservkabel ska du prova att ansluta reservkabeln.

- **Motsvarar gränssnittskabelns specifikationer datorns specifikationer?**  
Kontrollera att gränssnittskabelns specifikationer motsvarar specifikationerna för skrivaren och datorn.  
 ["Specifikationer" på sidan 123](#)

- **Är gränssnittskabeln ansluten direkt till datorn?**  
Om du använder en omkopplare eller förlängningskabel mellan skrivaren och datorn kanske du inte kan skriva ut beroende på kombinationen av enheter. Anslut gränssnittskabeln direkt till skrivaren och datorn och kontrollera om det går att skriva ut.

- **Om du har ett USB-nav, används det på rätt sätt?**  
Enligt USB-specifikationerna kan upp till fem USB-nav kedjekopplas. Vi rekommenderar dock att du ansluter skrivaren till det första navet som är anslutet direkt till datorn. Skrivarens funktion kan påverkas negativt beroende på navet som används. Om det inträffar ska du ansluta USB-kabeln direkt till datorns USB-port.

- **Identifieras USB-navet på rätt sätt?**  
Kontrollera att datorn identifierar USB-navet på rätt sätt. Om USB-navet identifieras på rätt sätt ska du koppla bort alla USB-nav från datorns USB-port och sedan ansluta skrivarens USB-kontakt direkt till datorns USB-port. Mer information om USB-navets användning kan fås från tillverkaren.

- **Visas skrivarikonerna i mappen Devices and Printers (Enheter och skrivare), Printers (Skrivare) eller Printers and Faxes (Skrivare och fax) (Windows)?**  
Skrivardrivrutinen är inte installerad om skrivarikonerna inte visas. Installera skrivardrivrutinen.

## Problemlösning

- **Motsvarar skrivarens portinställning anslutningsporten på skrivaren? (Windows)**  
Kontrollera skrivarporten.

Klicka på fliken **Ports (Portar)** på skärmen Properties (Egenskaper) i skrivardrivrutinen och kontrollera **Print to the following port(s) (Skriv ut till följande port(ar))**.

- USB: **USB xxx** (x står för portnumret) för en USB-anslutning
- Nätverk: Rätt IP-adress för nätverksanslutningen

Skrivardrivrutinen är inte installerad på rätt sätt om det inte anges. Ta bort och installera om skrivardrivrutinen.

 ["Avinstallera skrivardrivrutinen" på sidan 46](#)

- **Har skrivaren lagts till i skrivarlistan? (Mac OS X)**

Klicka på Apple-menyn, mappen **System Preferences (Systeminställningar)** och sedan på mappen **Print & Fax (Skrivare och fax)**.

Lägg till skrivaren om skrivarnamnet inte visas.

## Det går inte att skriva ut i ett nätverk.

- **Anslut skrivaren direkt till datorn med en USB-kabel och försök skriva ut.**

Om du kan skriva ut via USB är det något fel i nätverksmiljön. Se *Nätverkshandbok* (PDF). Om du inte kan skriva ut via USB ska du läsa lämpligt avsnitt i den här användarhandboken.

## Ett fel har inträffat på skrivaren.

- **Kontrollera meddelandet på skärmen.**

 ["Meddelanden" på sidan 105](#)

## Skrivaren slutar att skriva ut.

- **Är utskriftsköns status Pause (Paus)? (Windows)**

Om du slutar att skriva ut eller skrivaren slutar att skriva ut på grund av ett fel, visas utskriftsköns status som **Pause (Paus)**. Du kan inte skriva ut i det läget.

Dubbelklicka på skrivarikonerna i mappen **Devices and Printers (Enheter och skrivare), Printers (Skrivare)** eller **Printers and Faxes (Skrivare och fax)**. Om utskriften har pausats ska du avmarkera **Pause Printing (Pausa utskrift)** på menyn **Printer (Skrivare)**.

- **Har skrivarstatusen pausats? (Mac OS X)**

Visa skärmen som anger skrivarstatusen och kontrollera att utskriften inte har pausats.

- (1) På Apple-menyn klickar du på **Print & Scan (Skrivare och skanner)** (eller **Print & Fax**), och klicka sedan på **Open Print Queue (Öppna utskriftskö)**.
- (2) Dubbelklicka på den pausade skrivaren.
- (3) Klicka på **Resume Printer (Återuppta skrivare)**.

## Ditt problem visas inte här.

- **Fastställ om problemet orsakas av skrivardrivrutinen eller programmet. (Windows)**

Gör en testutskrift via skrivardrivrutinen för att kontrollera att anslutningen mellan skrivaren och datorn fungerar samt att inställningarna i skrivardrivrutinen är korrekta.

- (1) Kontrollera att skrivaren är på, att statusen är Klar och fyll på papper med storleken A4 eller större.
- (2) Öppna mappen **Devices and Printers (Enheter och skrivare), Printers and Faxes (Skrivare och fax)** eller **Printers (Skrivare)**.
- (3) Högerklicka på ikonen för målskrivaren och välj **Properties (Egenskaper)**.
- (4) På fliken **General (Allmänt)** ska du klicka på **Print Test Page (Skriv ut testsida)**.

Skrivaren börjar skriva ut testsidan efter en stund.

- Om testsidan skrivs ut på rätt sätt är anslutningen mellan skrivaren och datorn korrekt. Gå vidare till nästa avsnitt.
- Om testsidan inte skrivs ut på rätt sätt ska du kontrollera punkterna ovan igen.

 ["Du kan inte skriva ut \(eftersom skrivaren inte fungerar\)" på sidan 106](#)

Drivrutinens version som visas på testsidan är versionsnumret för den interna drivrutinen i Windows. Den skiljer sig från den version av Epsons skrivardrivrutin som du har installerat.

## Det låter som om skrivaren skriver ut men ingenting skrivs ut

### ■ Har skrivaren stått oanvänd under en längre tid?

Om skrivaren inte har använts på en längre tid kan munstyckena ha torkat och täppts till. Kontrollera om skrivarhuvudet är tilltäppt innan du skriver ut om skrivaren inte har använts på en längre tid. Utför en huvudrengöring om skrivarhuvudet är tilltäppt.

 "Kontrollera efter tilltäppta munstycken" på sidan 98

## Utskriftskvalitet/ utskriftsresultat

### Utskriftskvaliteten är dålig, ojämn, för ljus eller för mörk.

#### ■ Är skrivarhuvudets munstycken tilltäppta?

Om munstyckena är tilltäppta matas inte bläck från vissa munstycken och utskriftskvaliteten försämras. Kontrollera om munstyckena är tilltäppta.

 "Kontrollera efter tilltäppta munstycken" på sidan 98

Utför en skrivarhuvudrengöring om munstyckena är tilltäppta.

 "Huvudrengöring" på sidan 99

#### ■ Har Print Head Alignment (Skrivarhuvudjustering) utförts?

Med dubbelriktad utskrift flyttas skrivarhuvudet åt vänster och höger under utskrift. Om skrivarhuvudet är feljusterat kan linjer riktas in fel. Om vertikala linjer är felriktade när dubbelriktad utskrift används ska du använda Print Head Alignment (Skrivarhuvudjustering).

 "Korrigerar feljusterade utskrifter (Print Head Alignment (Skrivarhuvudjustering))" på sidan 100

#### ■ Använder du en Epson originalpatron?

Skrivaren är konstruerad att användas med Epson originalpatroner. Om du använder andra bläckpatroner än Epson originalpatroner kan bläcket smetas ut eller färgen på den utskrivna bilden kan ändras eftersom den återstående bläcknivån inte kan avkännas på rätt sätt. Kom ihåg att använda rätt bläckpatroner.

#### ■ Använder du en gammal bläckpatron?

Utskriftskvaliteten försämras om en gammal bläckpatron används. Byt ut den gamla bläckpatronen mot en ny. Vi rekommenderar att du använder bläckpatronen före utgångsdatumet som är tryckt på förpackningen (inom sex månader från det att förpackningen öppnats).

#### ■ Är inställningarna för Media Type (Medietyp) rätt?

Utskriftskvaliteten påverkas om papperet i skrivaren inte motsvarar inställningen som är vald för **Media Type (Medietyp)** på fliken **Main (Huvudinställningar)** i skrivardrivrutinen (Windows) eller på utskriftsskärmen (Mac OS X). Kom ihåg att ställa in medietypen på det papper som är påfyllt i skrivaren.

#### ■ Har du valt ett läge för låg kvalitet (t.ex. Speed (Hastig.)) som utskriftskvalitet?

Utskriftskvaliteten kan försämras om du väljer **Speed (Hastig.)** som inställning för **Print Quality (Utskriftskval.)** eller anger inställningar för **Quality Options (Kvalitetsalternativ)** i skrivardrivrutinen som prioriterar hastigheten. Välj en inställning som prioriterar kvalitet om du vill förbättra utskriftskvaliteten.

#### ■ Använder du färghantering?

Ställ in färghantering.

 "Skriva ut med färghantering" på sidan 85

#### ■ Jämför du det utskrivna resultatet med bilden på bildskärmen?

Eftersom bildskärmar och skrivare återger färger på olika sätt kommer de utskrivna färgerna inte att motsvara färgerna på skärmen exakt.

#### ■ Skriver du ut med PhotoEnhance (utskriftskvaliteten justeras automatiskt)?

PhotoEnhance förbättrar data som saknar kontrast eller mättnad för tydliga resultat vid utskrift. Det innebär att färger på bilder som skrivs ut med PhotoEnhance kan skilja sig från de som visas på skärmen.

 "Korrigerar färger automatiskt och skriva ut foton (PhotoEnhance)" på sidan 50

#### ■ Skriver du ett fotografi eller en färgbild på vanligt papper?

Typen av papper som används för färgutskrifter har stor inverkan på utskriftsresultatets kvalitet. Välj ett papper (inklusive specialmedier och vanligt papper) som passar det avsedda ändamålet.

## Problemlösning

- **Har du skrivit ut på fel sida av papperet?**  
Specialmedier har en baksida (används ej för utskrift). Placera framsidan (utskriftssidan) överst.

### Färgerna skiljer sig en aning från de som skrivs ut på en annan skrivare.

- **Färgerna varierar mellan olika skrivartyper beroende på skrivarens egenskaper.**  
Eftersom bläck, skrivardrivrutiner och skrivarens profiler utvecklas för särskilda skrivare kan färgerna som skrivs ut på olika skrivarmodeller skilja sig en aning från varandra.  
Du kan få färger som liknar varandra genom att ställa in samma färgjusteringsmetod eller samma gammalinställning i skrivardrivrutinen.

 "Skriva ut med färghantering" på sidan 85

### Utskriften hamnar på fel plats på papperet.

- **Har du angett utskriftsområdet?**  
Kontrollera utskriftsområdet i inställningarna i programmet och på skrivaren.

- **Använder du rätt inställning för pappersstorlek?**  
Om inställningen för **Paper Size (Pappersstorlek)** i skrivardrivrutinen och storleken på papperet i skrivaren inte är lika, kanske utskriften hamnar på fel plats eller delar av den beskärs. I sådana fall ska du kontrollera utskriftsinställningarna.

- **Matas konsttryckpapper eller affischpapper snett?**  
Om **Off** valts i **System Administration - Printer Settings - Paper Skew Check** i menyn Setup, kan utskrift ske utanför utskriftsområdet, även om konsttryckpappret eller affischpappret är snett. Ställ in **System Administration - Printer Settings - Paper Skew Check** till **On** i menyn Setup.

 "Menyer" på sidan 92

### Vertikala linjer är feljusterade.

- **Är skrivarens huvud feljusterat? (Vid dubbelriktad utskrift)**  
Med dubbelriktad utskrift flyttas skrivarens huvud åt vänster och höger under utskrift. Om skrivarens huvud är feljusterat kan linjer riktas in fel. Om vertikala linjer är felinriktade när dubbelriktad utskrift används ska du använda **Print Head Alignment (Skrivarens huvudjustering)**.

 "Korrigerade feljusterade utskrifter (Print Head Alignment (Skrivarens huvudjustering))" på sidan 100

### Den utskrivna ytan är repig eller fläckig.

- **Är papperet för tjockt eller för tunt?**  
Kontrollera att papperets specifikationer är kompatibla med skrivaren. Mer information om medietyper och lämpliga inställningar för utskrift på papper från andra tillverkare eller när RIP-program används finns i instruktionerna som medföljer papperet, hos pappersleverantören eller RIP-programmets tillverkare.

- **Är papperet skrynkligt eller vikt?**  
Använd inte gammalt papper eller vikt papper. Använd alltid nytt papper.

- **Är papperet vågigt eller saknar det styvhet?**  
Enkelark kan bli vågiga eller förlora sin styvhet på grund av förändringar i temperaturen eller luftfuktigheten vilket gör att skrivaren inte kan avkänna pappersstorleken på rätt sätt. Platta till papperet innan det fylls på i skrivaren eller använd nytt papper.

- **Är skrivarens insida smutsig?**  
Det kan finnas smuts på valsarna. Rengör valsarna genom att mata in och ut papper genom skrivaren.

 "Rengöra skrivaren inuti" på sidan 104

### Papperet är skrynkligt.

- **Används skrivaren vid normal rumstemperatur?**  
Epson specialmedier ska användas vid normal rumstemperatur (temperatur: 15 till 25 °C, luftfuktighet: 40 till 60 %). Mer information om papper, t.ex. tunt papper från andra tillverkare som kräver särskild hantering, finns i instruktionerna som medföljer papperet.

## Problemlösning

- Har du angett inställningar för Paper Configuration (Papperskonfiguration) när specialmedier från andra tillverkare än Epson används?**

Innan du skriver ut på andra papper än Epson specialmedier ska du justera inställningarna på fliken **Paper Configuration (Papperskonfiguration)** så att de motsvarar papperet. Mer information om skärmen **Paper Configuration (Papperskonfiguration)** finns i skrivardrivrutinens hjälp.

### För mycket bläck matas.

- Är inställningarna för Media Type (Medietyyp) rätt?**

Kontrollera att inställningarna för **Media Type (Medietyyp)** i skrivardrivrutinen motsvarar papperet som används. Mängden bläck som matas varierar beroende på medietypen. För mycket bläck kan matas om inställningarna inte motsvarar det påfyllda papperet.

- Används rätt inställning för Color Density (Färgdensitet)?**

Sänk bläckdensiteten på skärmen **Paper Configuration (Papperskonfiguration)** i skrivardrivrutinen. Skrivaren kan mata för mycket bläck för vissa papperstyper. Mer information om skärmen **Paper Configuration (Papperskonfiguration)** finns i skrivardrivrutinens hjälp.

- Skakade du bläckpatronen innan den monterades i skrivaren?**

Skrivaren använder pigmentbläck vilket betyder att bläcket inuti patronen måste blandas innan patronen monteras.

 ["Byta bläckpatroner" på sidan 101](#)

### Marginaler syns på marginalfria utskrifter.

- Använd du rätt inställningar för dina utskriftsdata i programmet?**

Kontrollera att rätt pappersinställningar används i programmet och i skrivardrivrutinen.

 ["Marginalfri utskrift" på sidan 59](#)

- Använder du rätt pappersinställningar?**

Kontrollera att pappersinställningarna på skrivaren motsvarar papperet som används.

- Har du ändrat förstöringsgraden?**

Justera förstöringsgraden för marginalfria utskrifter. Marginaler kan synas om du ställer in förstöringsgraden på **Min**.

 ["Marginalfri utskrift" på sidan 59](#)

- Förvaras papperet på rätt sätt?**

Papperet kan utvidgas eller dras ihop så att marginaler syns även när marginalfri utskrift är valt om papperet inte förvaras på rätt sätt. Mer information om förvaring finns i instruktionerna som medföljer papperet.

- Är papperet lämpligt för marginalfri utskrift?**

Papper som inte lämpar sig för marginalfri utskrift kan utvidgas eller dras ihop under utskrift så att marginaler syns även om marginalfri utskrift är valt. Vi rekommenderar att du använder papper som är utformat för marginalfri utskrift.

 ["Tabell över Epson specialmedier" på sidan 116](#)

### Papper matas inte in eller ut.

- Är papperet placerat på rätt plats?**

Rätt platser för påfyllning av papper visas nedan.

 ["Fylla på enkelark" på sidan 22](#)

 ["Fylla på och ta bort rullpapper" på sidan 27](#)

 ["Fylla på och ta ut cd och dvd" på sidan 29](#)

Om papperet är rätt påfyllt ska du kontrollera skicket på papperet som används.

- Är papperet placerat i rätt riktning?**

Fyll på enkelark i stående riktning. Om papperet inte fylls på i rätt riktning kan skrivaren inte identifiera eller mata papperet på rätt sätt vilket leder till fel.

 ["Fylla på enkelark" på sidan 22](#)

- Är papperet skrynkligt eller vikt?**

Använd inte gammalt papper eller vikt papper. Använd alltid nytt papper.

- Är papperet fuktigt?**

Använd inte fuktigt papper. Förvara Epson specialmedier i förpackningen tills de ska användas. Om papperet ligger oskyddat en längre tid kommer det bli skrynkligt och fuktigt vilket gör att det inte matas på rätt sätt.

## Problemlösning

### ■ Är papperet vågigt eller saknar det styvhet?

Enkelark kan bli vågiga eller förlora sin styvhet på grund av förändringar i temperaturen eller luftfuktigheten vilket gör att skrivaren inte kan avkänna pappersstorleken på rätt sätt. Platta till papperet innan det fylls på i skrivaren eller använd nytt papper.

### ■ Är papperet för tjockt eller för tunt?

Kontrollera att papperets specifikationer är kompatibla med skrivaren. Mer information om medietyper och lämpliga inställningar för utskrift på papper från andra tillverkare eller när RIP-program används finns i instruktionerna som medföljer papperet, hos pappersleverantören eller RIP-programmets tillverkare.

### ■ Används skrivaren vid normal rumstemperatur?

Epson specialmedier ska användas vid normal rumstemperatur (temperatur: 15 till 25 °C, luftfuktighet: 40 till 60 %).

### ■ Har papper fastnat i skrivaren?

Öppna skrivarluckan och kontrollera om papper fastnat i skrivaren eller om det finns främmande föremål inuti den. Läs instruktionerna nedan och avlägsna papperet om papper har fastnat.

### ■ Valsarna inuti skrivaren kan vara smutsiga.

Om ett rengöringsark medföljer papperet ska du rengöra valsarna genom att mata in och ut rengöringsarket.

 ["Rengöra skrivaren inuti" på sidan 104](#)

### ■ Glömde du att stänga det främre manuella matningsfacket när rullpapper fylldes på?

Stäng det främre manuella matningsfacket och fyll på rullpapper.

### ■ Konsttryckpapper kan ha matats in snett.

När du har fyllt på konsttryckpapper ska du kontrollera att papperets bakkant är i linje med markeringen på det främre manuella matningsfacket.

 ["Fylla på konsttryckpapper" på sidan 23](#)

### ■ Har du tagit bort transportlåset?

Ta bort transportlåset som håller fast det främre manuella matningsfacket på plats om du inte redan har gjort det.

Pappersstopp kan inträffa om du inte tar bort transportlåset.

## Papper från den automatiska arkmataren fastnar under utskrift

Följ anvisningarna på kontrollpanelen och ta bort alla papper som fastnat genom att följa stegen nedan.



### Viktigt!

Använd inte för mycket kraft. Skrivaren kan skadas om du använder för mycket kraft när fastnat papper tas bort.

1

Dra sakta ut fastnat papper ur skrivaren.

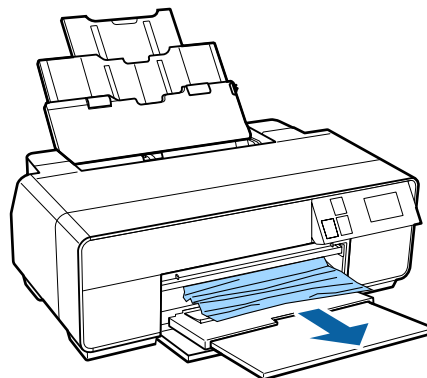
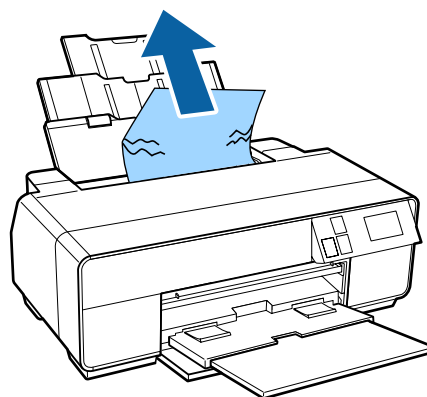

## Problemlösning

- 2** Öppna skrivarluckan och dra sakta ut fastnat papper ur skrivaren.

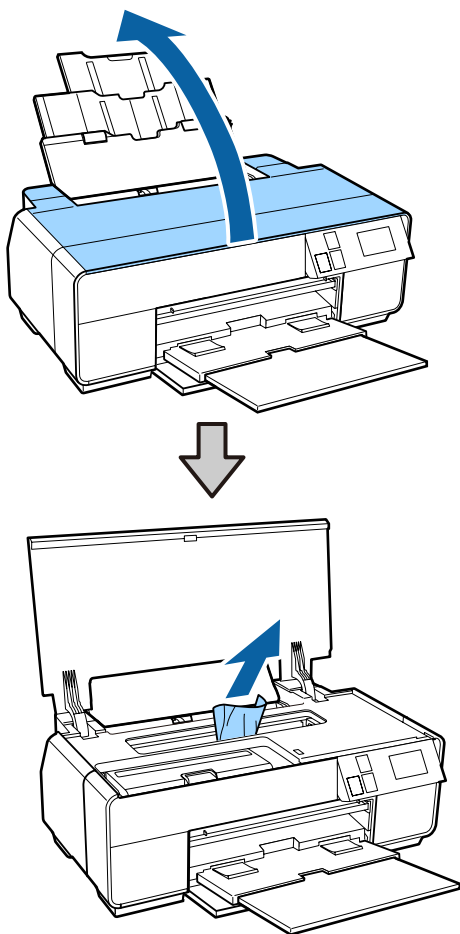

- 3** När du tagit bort pappret stänger du skrivarhöljet och trycker på **Restart**.

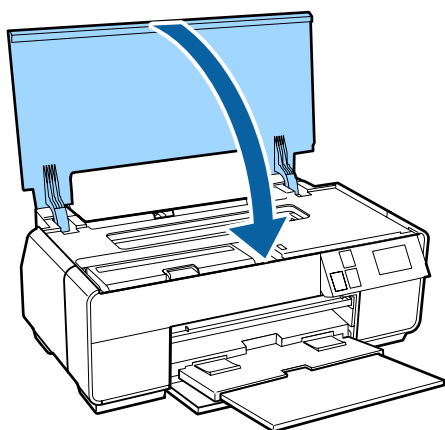

- 4** Om ett felmeddelande fortfarande visas när du har utfört steg 3 ska du stänga av skrivaren och sedan slå på den igen.

- 5** Kontakta återförsäljaren eller Epson Support om du inte kan ta bort pappret.

## När konsttryckpapper fastnat

Följ anvisningarna på kontrollpanelen och ta bort alla papper som fastnat genom att följa stegen nedan.

- 1** Dra ut pappret från fram- eller baksidan (beroende på vilket som är enklast).

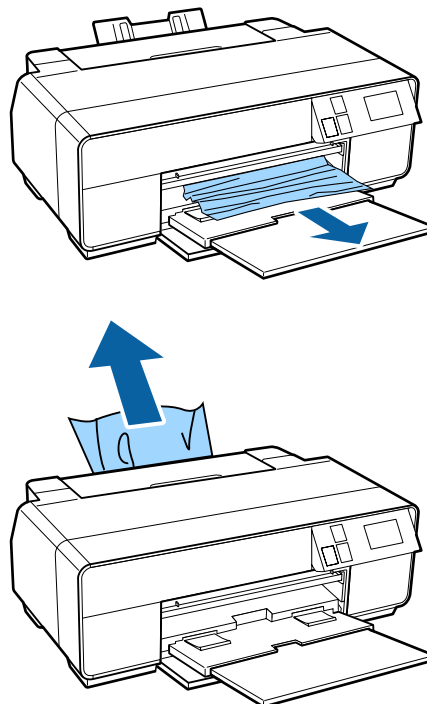



## Problemlösning

- 2** Öppna skrivarluckan och dra sakta ut fastnat papper ur skrivaren.

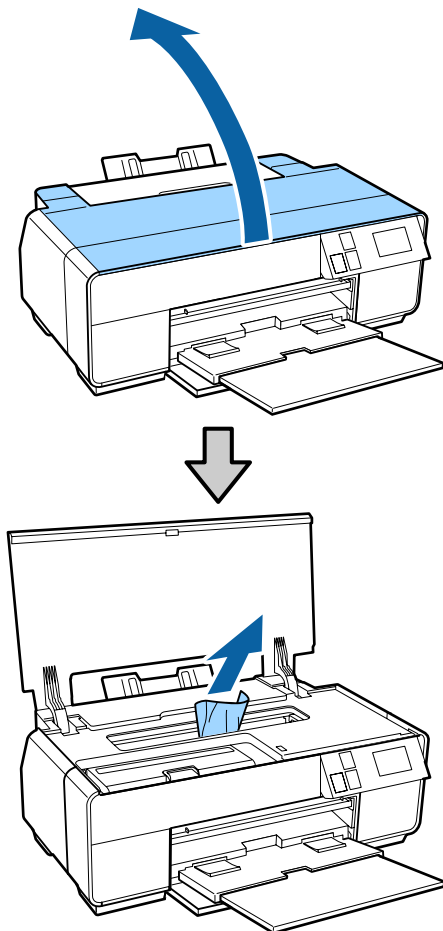

- 3** När du tagit bort pappret stänger du skrivarhöljet och trycker på **Restart**.

- 4** Om ett felmeddelande fortfarande visas när du har utfört steg 3 ska du stänga av skrivaren och sedan slå på den igen.

- 5** Kontakta återförsäljaren eller Epson Support om du inte kan ta bort pappret.

### När affischpapper fastnat

Följ anvisningarna på kontrollpanelen och ta bort alla papper som fastnat genom att följa stegen nedan.

- 1** Dra ut pappret från fram- eller baksidan (beroende på vilket som är enklast).

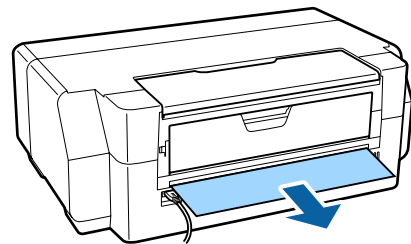
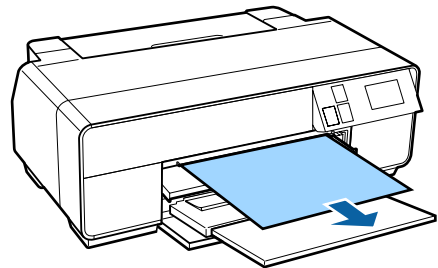

- 2** Öppna skrivarluckan och dra sakta ut fastnat papper ur skrivaren.

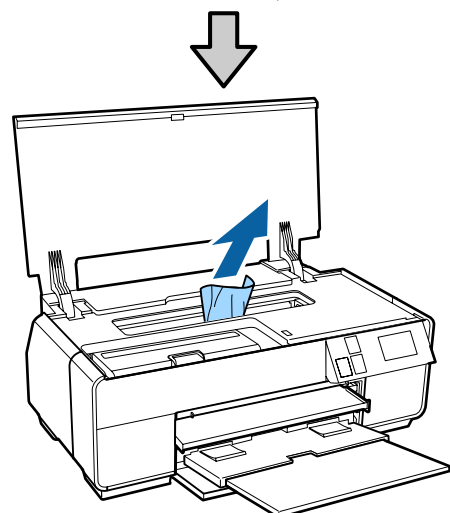
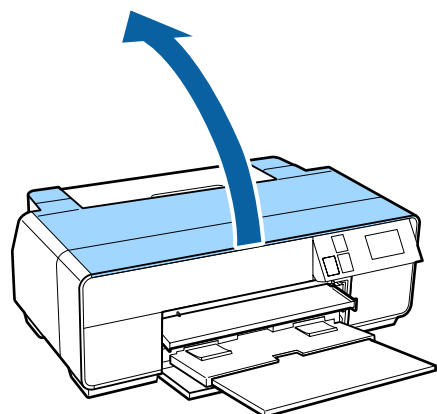

- 3** När du tagit bort pappret stänger du skrivarhöljet och trycker på **Restart**.

## Problemlösning

- 4 Om ett felmeddelande fortfarande visas när du har utfört steg 3 ska du stänga av skrivaren och sedan slå på den igen.
- 5 Kontakta återförsäljaren eller Epson Support om du inte kan ta bort papperet.

### När rullpapper fastnat

Följ anvisningarna på kontrollpanelen och ta bort alla papper som fastnat genom att följa stegen nedan.

- 1 Skär av papperet i närheten av rullpappersmataren och utmatningsfacket.

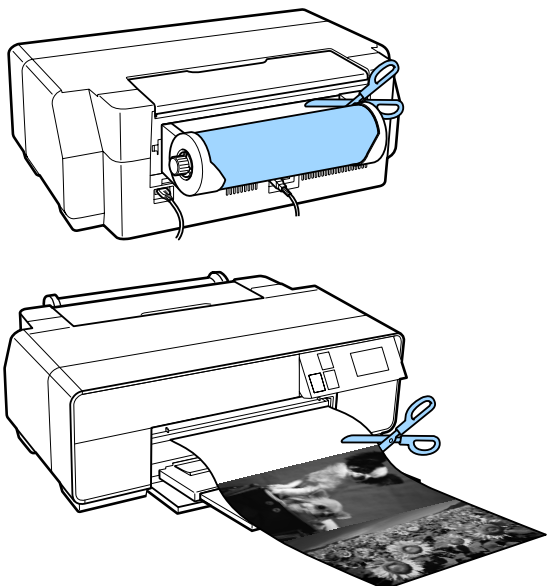

- 2 Dra ut papperet från fram- eller baksidan (beroende på vilket som är enklast).

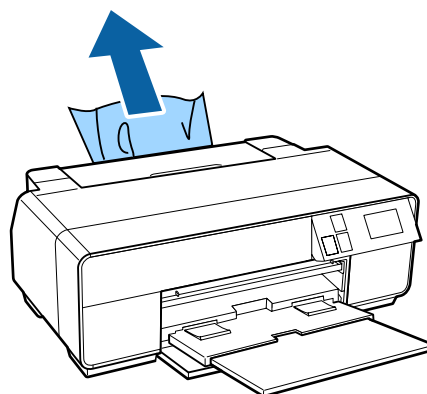
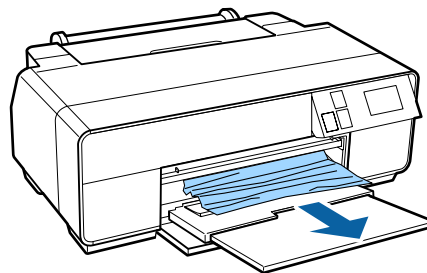

- 3 Öppna skrivarluckan och dra sakt ut fastnat papper ur skrivaren.

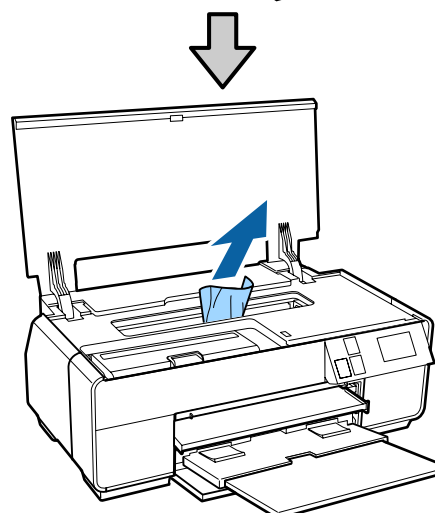
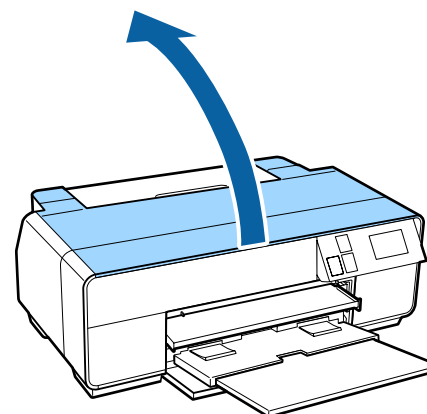

## Problemlösning

- 4 När du tagit bort pappret stänger du skrivarhöljet och trycker på **Restart**.
- 5 Om ett felmeddelande fortfarande visas när du har utfört steg 4 ska du stänga av skrivaren och sedan slå på den igen.
- 6 Kontakta återförsäljaren eller Epson Support om du inte kan ta bort pappret.

### När cd/dvd-facket fastnat

Följ anvisningarna på kontrollpanelen och ta bort cd/dvd-facket genom att följa stegen nedan.

- 1 Dra sakta ut cd/dvd-facket från skrivarens framsida.

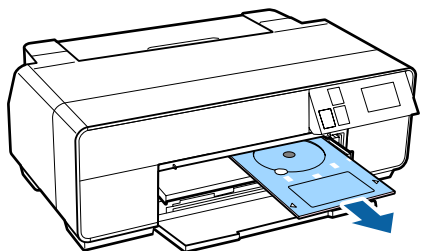

- 2 När du tagit bort facket trycker du på **Restart**.
- 3 Om ett felmeddelande fortfarande visas när du har utfört steg 2 ska du stänga av skrivaren och sedan slå på den igen.
- 4 Kontakta återförsäljaren eller Epson Support om du inte kan ta bort facket.

## Övrigt

### Kontrollpanelens skärm slocknar.

- **Är skrivaren i viloläge?**  
Viloläget avbryts och normal funktion återställs när ett utskriftsjobb tas emot eller en knapp (utom ) trycks in på kontrollpanelen.

### Färgbläcket tar snabbt slut trots att du skriver ut i svartvitt läge eller skriver ut svartvita data.

- **Färgbläck förbrukas när huvudet rengörs.**  
Alla munstycken rengörs under en huvudrengöring och alla bläckfärger används. (Bläck av alla färger förbrukas under rengöringen även om svartvitt läge är valt.)

 ["Huvudrengöring" på sidan 99](#)

---

# Appendix

---

## Medier som kan användas

Vi rekommenderar att du använder följande Epson specialmedier för utskriftsresultat av hög kvalitet.

**Anmärkning:**

*Mer information om medietyper och lämpliga inställningar för utskrift på andra papper än Epson specialmedier eller när RIP-program (Raster Image Processing) används finns i instruktionerna som medföljer papperet, hos pappersleverantören eller RIP-programmets tillverkare.*

---

## Beskrivningar av alternativ

Namn: Anger mediets namn.

Storlek: Anger storleken på enkelark eller bredden på rullpapper.

Kapacitet: Anger hur många ark som kan fyllas på i den automatiska arkmataren. Endast för enkelark.

Tjocklek: Anger mediets tjocklek.

Källa: Anger från vilken källa papperet matas.

Marginalfri: Anger om marginalfri utskrift kan användas.

Svart bläck: Anger typen av svart bläck som kan användas med det påfyllda mediet.

ICC-profil: Beskriver mediets ICC-profil. Profilens filnamn används som profilnamn i skrivardrivrutinen eller programmet.

Media Type (Medietyp): Anger medietypen som är vald i skrivardrivrutinen.

---

## Tabell över Epson specialmedier

PK: Fotosvart/MK: Mattsvart

## Appendix

Namn	Storlek	Kapacitet	Källa	Marginalfri	Svartbläck	ICC-profil	Medietyp (skrivardrivrutin)
Premium Glossy Photo Paper (Premium glättat fotopapper)	13 x 18 cm (5 x 7 in.)	30	Sheet (Ark)	✓	PK	SC-P600 Series Premium Glossy.icc	Epson Premium Glossy
	16:9 brett (102x181 mm)	20					
	10 x 15 cm (4 x 6 in.)	30					
	A4	30					
	A3	10					
	A3+	10					
Photo Paper Glossy	13 x 18 cm (5 x 7 in.)	30	Sheet (Ark)	✓	PK	SC-P600 Series Glossy.icc	Epson Glossy
	10 x 15 cm (4 x 6 in.)	30					
	A4	30					
Premium Semigloss Photo Paper (Premium halvglättat fotopapper)	10 x 15 cm (4 x 6 in.)	30	Sheet (Ark)	✓	PK	SC-P600 Series Premium Semigloss.icc	Epson Premium Semigloss
	A4	30					
	A3	10					
	A3+	10					
Epson Premium Luster Photo Paper (Premium fotopapper med lyster)	A4	30	Sheet (Ark)	✓	PK	SC-P600 Series Epson Premium Luster.icc	Epson Premium Luster
	A3	10					
	A3+	10					
Premium Glossy Photo Paper (Premium glättat fotopapper)	329 mm (A3+)	-	Roll Paper (Rullpapper)	✓	PK	SC-P600 Series Premium Glossy.icc	Epson Premium Glossy
Premium Semigloss Photo Paper (Premium halvglättat fotopapper)	329 mm (A3+)	-	Roll Paper (Rullpapper)	✓	PK	SC-P600 Series Premium Semigloss.icc	Epson Premium Semigloss

## Appendix

Namn	Storlek	Kapacitet	Källa	Marginalfri	Svartbläck	ICC-profil	Medietyp (skrivdrivrutin)
Epson Premium Luster Photo Paper (Premium fotopapper med lyster)	329 mm (A3+)	-	Roll Paper (Rullpapper)	✓	PK	SC-P600 Series Epson Premium Luster.icc	Epson Premium Luster
Photo Quality Inkjet Paper (Bläckstrålepapper med fotokvalitet)	A4	100	Sheet (Ark)	-	MK	SC-P600 Series Standard.icc	Epson Photo Quality Ink Jet
	A3	50					
	A3+	50					
Matte Paper-Heavyweight (Matt papper - tjockt)	A4	30	Sheet (Ark)	✓	MK	SC-P600 Series Archival Matte.icc	Epson Archival Matte
	A3	10					
	A3+	10					
Archival Matte Paper (Matt arkivpapper)	A4	30	Sheet (Ark)	✓	MK	SC-P600 Series Archival Matte.icc	Epson Archival Matte
	A3	10					
	A3+	10					
Bright White Ink Jet Paper (Klarvitt bläckstrålepapper)	A4	80	Sheet (Ark)	✓*	PK/MK	SC-P600 Series Standard.icc	Plain paper (vanligt papper)
Premium Ink Jet Plain Paper (Premium vanligt bläckstrålepapper)	A4	80	Sheet (Ark)	✓*	PK/MK	SC-P600 Series Standard.icc	Plain paper (vanligt papper)
Double-Sided Matte Paper (Dubbelzijdigt matt papper)	A4	1	Sheet (Ark)	-	MK	SC-P600 Series Archival Matte.icc	Epson Archival Matte
Watercolor Paper - Radiant White (Akvarellpapper - helvitt)	A3+	1	Fram-Konstryckpapper	✓	MK	SC-P600 Series Watercolor Paper - Radiant White.icc	Watercolor Paper - Radiant White
Velvet Fine Art Paper (Konstryckpapper med struktur)	A3+	1	Fram-Konstryckpapper	✓	MK	SC-P600 Series Velvet Fine Art Paper.icc	Velvet Fine Art Paper
UltraSmooth Fine Art Paper (Ultrajämnt konsttryckpapper)	A3+	1	Fram-Konstryckpapper	✓	MK	SC-P600 Series UltraSmooth Fine Art Paper.icc	UltraSmooth Fine Art Paper

## Appendix

Namn	Storlek	Kapacitet	Källa	Marginalfri	Svart bläck	ICC-profil	Medietyp (skrivardrivrutin)
Photo Quality Self Adhesive sheets (Självhäftande ark med fotokvalitet)	A4	1	Sheet (Ark)	-	MK	SC-P600 Series Standard.icc	Epson Photo Quality Ink Jet

\*1 Du kan ange och använda marginalfri utskrift, men marginaler kan synas eller utskriftskvaliteten kan försämrats på grund av att papperet utvidgas eller dras ihop.

Marginalfri utskrift kanske inte kan användas med den valda utskriftskvaliteten.

---

## Papper i handeln som kan användas

Skrivaren har stöd för papper som inte kommer från Epson med följande specifikationer.



### Viktigt!

- Använd inte papper som är skrynkligt, repat, rivet eller smutsigt.
- Trots att vanliga och återvunna papper från andra tillverkare kan fyllas på och matas in i skrivaren så länge de uppfyller följande specifikationer kan Epson inte garantera utskriftskvaliteten.
- Trots att papperstyper från andra tillverkare kan fyllas på i skrivaren så länge de uppfyller följande specifikationer kan Epson inte garantera pappersmatningen och utskriftskvaliteten.

## Appendix

PK: Fotosvart/MK: Mattsvart

Namn	Storlek	Kapacitet	Tjocklek	Källa	Marginalfri	Svart bläck	Medietyp (skrivardrivrutin)
Vanligt papper (enkelark)	A4, B5, A5, A6, Letter	Upp till 12 mm total tjocklek	0,08 till 0,11 mm (64 till 90 g/m <sup>2</sup> )	Automatisk arkmatare	-	PK/MK	Vanligt papper
	A3, B4, Legal	Upp till 5 mm total tjocklek					
	Format som inte är standard Bredd: 89 till 329 mm Längd: 127 till 1 117,6 mm						
Rullpapper	329 mm (bredd A3+)	-	0,08 till 0,11 mm (64 till 90 g/m <sup>2</sup> )	Rullpapper	✓*1	PK/MK	*1
Tjockt papper	A4/A3/A3+/Letter/US B 11 × 17 in	1	0,3 till 0,7 mm	Främre manuell matning (konstryckpapper)	✓	PK/MK	*1
	A4/A3/A3+/Letter/US B 11 × 17 in	1	0,7 till 1,3 mm	Främre manuell matning (affischpapper)	-		
Cd/dvd	12 cm	1	-	Cd/dvd-fack	-	PK/MK	Ett särskilt program krävs när du ska skriva ut på cd/dvd-skivor. Använd programmet Epson Print CD som medföljer.
Premium surface cd/dvd	12 cm	1	-	Cd/dvd-fack	-	PK/MK	

\*1 Se instruktionerna som medföljer papperet och justera inställningarna efter behov.



## Transportera skrivaren

Följ stegen nedan när du ska flytta eller transportera skrivaren. Packa skrivaren i det ursprungliga förpackningsmaterialet för att skydda den mot stötar och vibrationer.

### ! Viktigt!

- ❑ Håll bara fast där det behövs, annars kan skrivaren skadas.
- ❑ Flytta och transportera skrivaren med bläckpatronerna monterade. Ta inte bort bläckpatronerna, då kan munstyckena täppas till och det kanske inte går att skriva ut eller så kan bläck läcka ut.

## Förbereda skrivaren för transport

Eftersom det behövs vanlig tejp för att frakta skrivaren, är det bäst att du använder tejp som är enkel att ta bort (till exempel maskeringstejp). Vissa typer av tejp kan vara svåra att få bort om de får sitta en längre tid på samma plats. Ta bort tejpens så fort skrivaren har flyttats.

- 1 Stäng av skrivaren och koppla bort alla kablar.
- 2 Ta bort allt papper.
- 3 Öppna skrivarluckan.

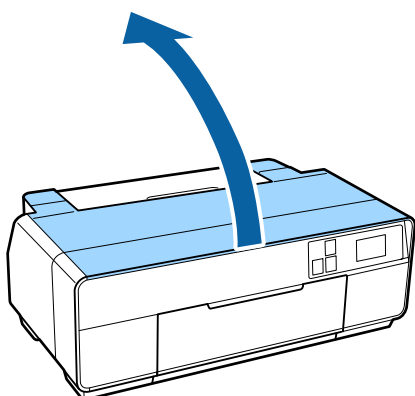

4

Fäst skrivarhuvudet på plats med tejp.

Var försiktig så att du inte nuddar skrivarens interna delar när tejpens sätts fast.

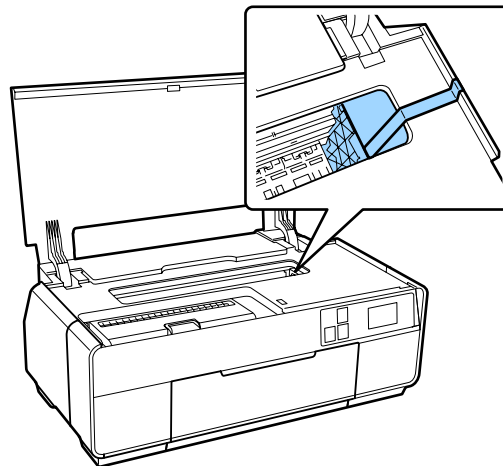

5

Stäng skrivarluckan.

6

Öppna frontluckan.

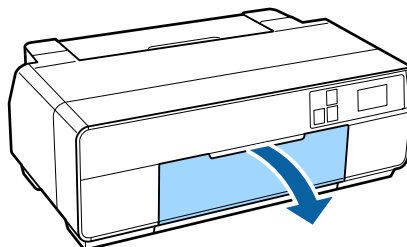

7

Sätt fast transportlåset nedanför och till höger om det främre manuella matningsfacket, och fäst det med vanlig tejp.

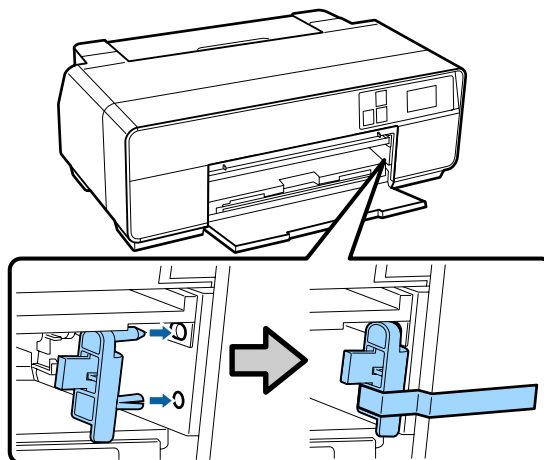

Appendix

- 8** När du har fäst transportlåset med tejp, sätter du fast transportlåset i de övre och nedre delarna av det främre manuella matningsfacket, och fäster dem med vanlig tejp.

Övre delen av facket

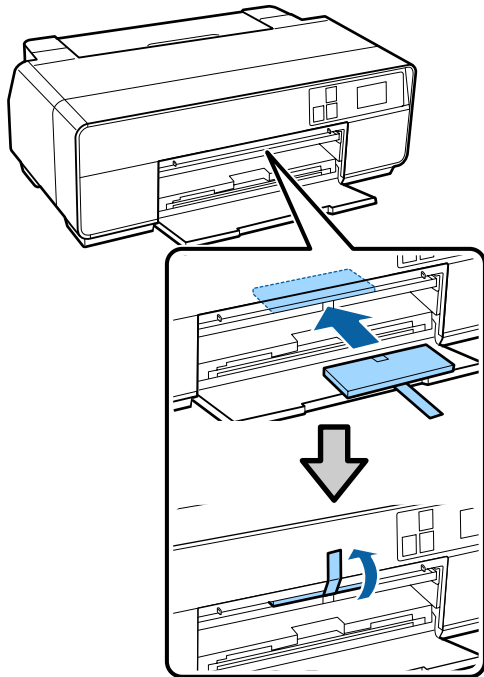

Undre delen av facket

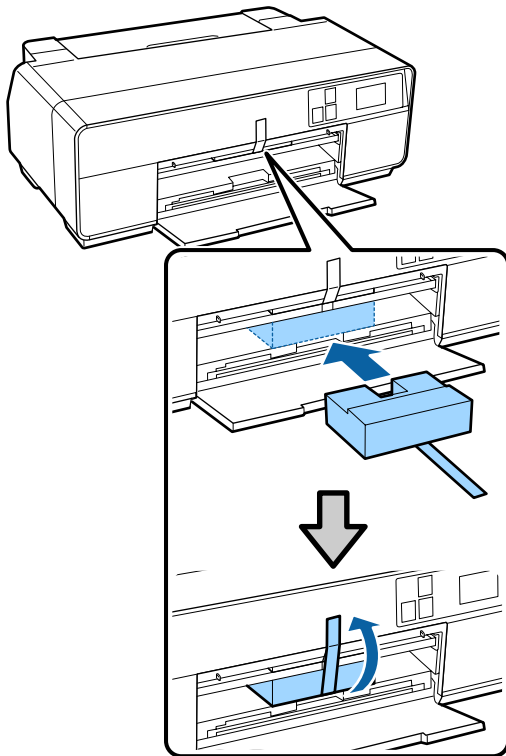

- 9** Stäng luckan på framsidan och fäst den med vanlig tejp.

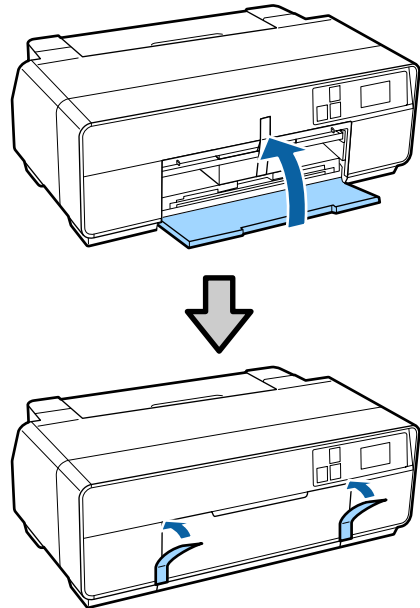

- 10** Håll skrivaren plant, förpacka den i frigolit eller annat skyddsmaterial och placera den i kartongen.

## Efter transport

Kontrollera att skrivarhuvudet inte är tilltäppt innan skrivaren används för första gången efter transporten.

 ”Kontrollera efter tilltäppta munstycken” på sidan 98

# Specifikationer

Skrivarspecifikationer	
Utskriftsmetod	Bläckstråleutskrift på begäran
Munstyckskonfiguration	Svart: 180 munstycken x3 (Photo Black (Fotosvart)/Matte Black (Mattsvart), Light Light Black (Ljust ljussvart), Light Black (Ljussvart))
	Färg: 180 munstycken x5 (Yellow (Gul), Light Cyan (Ljus cyanblå), Vivid Light Magenta (Intensiv ljus magenta), Vivid Magenta (Intensiv magenta), Cyan)
Upplösning (maximal)	5 760 x 1 440 dpi
Kontrollkod	ESC/P raster (ej angivna kommandon) ESC/P-R
Pappersmatningsmetod	Friktionsmatning
Temperatur	Drift: 10 till 35 °C (50 till 95 °F) Förvaring (före uppackning): -20 till 60 °C (-4 till 140 °F) (inom 120 timmar vid 60 °C (140 °F), inom en månad vid 40 °C (104 °F)) Förvaring (efter uppackning): -20 till 40 °C (-4 till 104 °F) (inom en månad vid 40 °C (104 °F))
Luftfuktighet	Drift: 20 till 80 % (utan kondensation) Förvaring (före uppackning): 5 till 85 % (utan kondensation) Förvaring (efter uppackning): 5 till 85 % (utan kondensation)

Skrivarspecifikationer	
Yttre mått	Mått vid förvaring: (B) 616 x (D) 369 x (H) 228 mm Vanliga mått: (B) 616 x (D) 814 x (H) 424 mm
Vikt	Ca 15,0 kg (utan bläckpatroner)
Gränssnitt	High-Speed USB x1 (för anslutning till datorer). Ethernet 10BASE-T, 100BASE-TX* IEEE802.11b/g/n

\* Använd en skärmad partvinnad kabel (kategori 5 eller högre).

Elektricitet		
	100-120 V Modell	220-240 V Modell
Inspänningsintervall	AC 90-132 V	AC 198-264 V
Märkfrekvensintervall	50/60 Hz	
Matningsfrekvensintervall	49,5-60,5 Hz	
Märkström	0,6 A	0,3 A

## Appendix

Elektricitet			
Strömförbrukning	Utskrift	Cirka 20 W (ISO/IEC24712)	Cirka 20 W (ISO/IEC24712)
	Beredskapsläge	Cirka 5,3 W	Cirka 5,3 W
	Viloläge	Cirka 1,4 W	Cirka 1,4 W
	Ström av	Cirka 0,15 W	Cirka 0,3 W

Nätverk		
Trådlöst nätverk	Standard:	IEEE 802.11b/g/n
	Säkerhet:	WPA-PSK (TKIP/AES) WPA2-kompatibelt, WEP (64/128bit)
	Frekvensband:	2,4 GHz
	Kommunikationsläge:	Infrastrukturläge, ad hoc*
Nätverk via kabel	Standard:	Ethernet 100BASE-TX/10 BASE-T

\*: IEEE802.11n stöds inte.

Bläckspecifikationer	
Typ	Patroner för specialbläck
Pigmentbläck	Svart: Photo Black (Fotosvart), Matte Black (Mattsvart), Light Black (Ljussvart), Light Light Black (Ljust ljussvart)  Färg: Yellow (Gul), Cyan, Light Cyan (Ljus cyanblå), Vivid Magenta (Intensiv magenta), Vivid Light Magenta (Intensiv ljus magenta)
Bäst före datum	Se datumet på förpackningen och patronen (vid normal temperatur)
Garanti om utskriftskvalitet	Sex månader (efter att förpackningen öppnats)
Förvaringstemperatur	Ej monterade: -20 till 40 °C (inom en månad vid 40 °C)  Monterade: -20 till 40 °C (inom en månad vid 40 °C)

**Viktigt!**

- ❑ Bläcket fryser om det utsätts för temperaturer under -15 °C under en längre tid. Om bläcket fryser ska det få ligga i rumstemperatur (25 °C, ingen kondensation) i minst tre timmar innan det används.
- ❑ Fyll inte på bläck.

**Operativsystem som stöds**

Windows Vista/Windows Vista x64  
Windows 7/Windows 7 x64  
Windows 8/Windows 8 x64  
Windows 8.1/Windows 8.1 x64  
Mac OS X 10.6.8/10.7.x/10.8.x/10.9.x

## Standarder och godkännanden

**USA-modellen:**

Säkerhet	UL60950-1 CAN/CSA-C22.2 No.60950-1
EMC	FCC Part 15 Subpart B Class B CAN/CSA-CEI/IEC CISPR 22 klass B (CAN ICES-3(B) / NMB-3(B))

Den här utrustningen innehåller följande trådlösa modul.

- Tillverkare: ASKEY Computer Corp.

- Typ: WLU6117-D69 (WLU6117-D69 (RoHS))

Produkten uppfyller del 15 av FCC-reglerna och RSS-210 i IC-reglerna.

Epson ansvarar inte för underlåtenhet att uppfylla skyddskraven som kan uppstå på grund av att produkten ändras på ett sätt som inte rekommenderas.

För att förhindra radiostörningar i licensierade sändningar är enheten avsedd att användas inomhus och på avstånd från fönster för maximal avskärmning. Licens krävs för montering av utrustningen (eller dess sändarantenn) utomhus.

Denna enhet uppfyller del 15 i FCC-reglerna. Användningen underkastas följande två villkor: (1) enheten får inte orsaka skadliga störningar och (2) måste kunna hantera mottagna störningar, inklusive störningar som kan orsaka oönskad funktion.

## Appendix

Denna enhet uppfyller Industry Canadas licensundantagna RSS-standard(er). Drift underkastas följande två villkor: (1) enheten får inte orsaka skadliga störningar och (2) måste kunna hantera mottagna störningar, inklusive störningar som kan orsaka oönskad funktion av enheten.

Utrustningen har testats och befunnits uppfylla begränsningarna för en digital enhet av B-klass, i enlighet med del 15 av FCC-reglerna. Dessa begränsningar är utformade för att ge ett rimligt skydd mot skadlig störning vid heminstallation. Utrustningen genererar, använder och kan stråla radiofrekvensenergi vilket, om det inte installeras om och används i enlighet med instruktionerna, kan orsaka skadlig störning för radiokommunikation. Det finns dock inga garantier för att störningar inte kan uppstå för en särskild installation. Om utrustningen orsakar skadlig störning för radio- eller tv-mottagning, vilket kan avgöras genom att aktivera och inaktivera enheten, rekommenderas användaren att försöka rätta till störningen på något av följande sätt:

- Ändra läge eller byta plats på mottagningsantennen.
- Öka avståndet mellan utrustningen och mottagaren.
- Ansluta utrustningen till ett uttag i en annan krets än den som mottagaren är ansluten till.
- Rådfråga återförsäljaren eller en erfaren radio/tv-tekniker.

### Europeisk modell:

Lågspänningsdirektiv 2006/95/EC	EN60950-1
EMC-direktiv 2004/108/EC	EN55022 Class B EN61000-3-2 EN61000-3-3 EN55024
R&TTE-direktiv 1999/5/EC	EN300 328 EN301 489-1 EN301 489-17 EN60950-1 EN50566

För användare i Europa:

Vi, Seiko Epson Corporation, intygar härmed att utrustningen med modellnummer B471A uppfyller de väsentliga kraven och andra tillämpliga föreskrifter i direktiv 1999/5/EC.

Endast avsedd för användning i Irland, Storbritannien, Österrike, Tyskland, Liechtenstein, Schweiz, Frankrike, Belgien, Luxemburg, Nederländerna, Italien, Portugal, Spanien, Danmark, Finland, Norge, Sverige, Island, Cypern, Grekland, Slovenien, Bulgarien, Tjeckien, Estland, Ungern, Lettland, Litauen, Polen, Rumänien och Slovakien, Malta och Kroatien.

Endast användning inomhus tillåts i Frankrike. Allmän auktorisering krävs för användning utanför egna lokaler i Italien.

Epson ansvarar inte för underlåtenhet att uppfylla skyddskraven som kan uppstå på grund av att produkterna ändras på ett sätt som inte rekommenderas.



---

## Var du kan få hjälp

---

### Webbplatsen för teknisk support

Epsons webbplats för teknisk support hjälper dig med problem som inte kan avhjälpas med felsökningsinformationen i produktdokumentationen. Om du har en webbläsare och en Internetanslutning kan du gå in på sidan:

<http://support.epson.net/>

Om du behöver hämta de senaste drivrutinerna, handböcker eller andra nedladdningsbara tillbehör eller få svar på vanliga frågor kan du gå in på sidan:

<http://www.epson.com>

Välj sedan supportdelen för din lokala Epson-webbplats.

---

## Kontakta Epsons kundtjänst

---

### Innan du kontaktar Epson

Om Epson-produkten inte fungerar korrekt och du inte kan lösa problemet med hjälp av felsökningsinformationen i produktdokumentationen kan du kontakta Epsons kundtjänst för att få hjälp. Kontakta återförsäljaren som du köpte produkten hos om en lokal Epson kundtjänst inte anges nedan.

Epsons kundtjänst kan hjälpa dig mycket snabbare om du tillhandahåller följande information:

- Produktens serienummer  
(Etiketten med serienumret sitter normalt på produktens baksida.)
- Produktmodell
- Produktens programvaruversion  
(Välj **About (Om)**, **Version Info (Versionsinfo)** eller liknande i produktens programvara.)
- Märke och modell på datorn
- Datorns operativsystem och version
- Namn och versioner på programvara som du brukar använda med produkten

## Hjälp för användare i Nordamerika

Epson tillhandahåller de tekniska supporttjänster som anges nedan.

### Internetsupport

Gå till Epsons supportwebbplats på <http://epson.com/support> och välj din produkt för lösningar på vanliga problem. Du kan hämta drivrutiner och dokumentation, läsa svar på vanliga frågor och råd om felsökning eller e-posta en fråga till Epson.

### Tala med en supportrepresentant

Ring: (562) 276-1300 (USA) eller (905) 709-9475 (Kanada), 6:00 till 18:00, stillahavstid, måndag till fredag. Dagar och tider för support kan ändras utan meddelande. Kostnader för långdistanssamtal och så vidare kan debiteras.

Ha följande information till hands innan du kontaktar Epson för support:

- Produktnamn
- Produktens serienummer
- Inköpsbevis (t.ex. kvitto) och inköpsdatum
- Datorkonfiguration
- Beskrivning av problemet

#### **Anmärkning:**

Om du behöver hjälp med andra program i systemet ska du läsa den tekniska supportinformationen för det programmet.

## Köpa förbrukningsartiklar och tillbehör

Du kan köpa patroner, band, papper och tillbehör från Epson hos en Epson-auktoriserad återförsäljare. Ring 800-GO-EPSON (800-463-7766) för information om närmaste återförsäljare. Eller handla online på <http://www.epsonstore.com> (USA) eller <http://www.epson.ca> (Kanada).

## Hjälp för användare i Europa

Det europeiska garantidokumentet innehåller information om hur du kontaktar Epsons kundtjänst.

## Hjälp för användare i Taiwan

Kontaktpunkter för information, support och tjänster är:

### World Wide Web (<http://www.epson.com.tw>)

Information om produktspecifikationer, hämtbara drivrutiner och förfrågningar om produkter.

### Epson HelpDesk (Telefon: +0800212873)

Vår HelpDesk-personal kan hjälpa till med följande:

- Försäljningsförfrågningar och produktinformation
- Frågor och problem angående produktens användning
- Förfrågningar angående reparationer och garantier

### Servicecenter för reparationer:

Telefon-nummer	Faxnum-mer	Adress
02-23416969	02-23417070	No.20, Beiping E. Rd., Zhongzheng Dist., Taipei City 100, Taiwan
02-27491234	02-27495955	1F., No.16, Sec. 5, Nanjing E. Rd., Songshan Dist., Taipei City 105, Taiwan
02-32340688	02-32340699	No.1, Ln. 359, Sec. 2, Zhongshan Rd., Zhonghe City, Taipei County 235, Taiwan
039-605007	039-600969	No.342-1, Guangrong Rd., Luodong Township, Yilan County 265, Taiwan

## Var du kan få hjälp

Telefon-nummer	Faxnum-mer	Adress
038-312966	038-312977	No.87, Guolian 2nd Rd., Hualien City, Hualien County 970, Taiwan
03-4393119	03-4396589	5F., No.2, Nandong Rd., Pingzhen City, Taoyuan County 32455, Taiwan (R.O.C.)
03-5325077	03-5320092	1F., No.9, Ln. 379, Sec. 1, Jingguo Rd., North Dist., Hsinchu City 300, Taiwan
04-23011502	04-23011503	3F., No.30, Dahe Rd., West Dist., Taichung City 40341, Taiwan (R.O.C.)
04-23805000	04-23806000	No.530, Sec. 4, Henan Rd., Nantun Dist., Tai-chung City 408, Taiwan
05-2784222	05-2784555	No.463, Zhongxiao Rd., East Dist., Chiayi City 600, Taiwan
06-2221666	06-2112555	No.141, Gongyuan N. Rd., North Dist., Tainan City 704, Taiwan
07-5520918	07-5540926	1F., No.337, Minghua Rd., Gushan Dist., Kao-hsiung City 804, Taiwan
07-3222445	07-3218085	No.51, Shandong St., Sanmin Dist., Kao-hsiung City 807, Taiwan
08-7344771	08-7344802	1F., No.113, Shengli Rd., Pingtung City, Pingtung County 900, Taiwan

## Hjälp för användare i Australien

Epson i Australien strävar efter att erbjuda kundservice av hög klass. Förutom produktens dokumentation tillhandahåller vi följande informationskällor:

## Återförsäljaren

Glöm inte att återförsäljaren ofta kan hjälpa dig att identifiera och lösa problem. Återförsäljaren är alltid den första du ska kontakta för att få hjälp med dina problem - de kan ofta lösa problemen snabbt och lätt, och ge dig råd om hur du ska gå vidare.

## Internet URL

<http://www.epson.com.au>

Gå till webbplatsen för Epson i Australien. Den är värd ett besök då och då! Webbplatsen har en nedladdningsplats för drivrutiner och tillhandahåller kontaktställen för Epson, ny produktinformation och teknisk support (e-post).

## Epson Helpdesk

Epson Helpdesk fungerar som en sista backup för att ge råd och hjälp till våra kunder. Operatörerna i Helpdesk kan hjälpa dig att installera, konfigurera och använda din Epson-produkt. Av säljpersonalen i Helpdesk kan du få produktinformation om nya Epson-produkter och information om var närmaste återförsäljare eller servicerepresentant finns. Många olika typer av frågor besvaras här.

Numren till Helpdesk är:

Telefon: 1300 361 054

Fax: (02) 8899 3789

Vi rekommenderar att du har all relevant information till hands när du ringer. Ju mer information du kan tillhandahålla, desto snabbare kan vi hjälpa dig att lösa problemet. Denna information omfattar Epsons produktokumentation, typ av dator, operativsystem, program, samt övrig information som kan behövas.

## Hjälp för användare i Singapore

Källor för information, support och tjänster från Epson Singapore:



## Var du kan få hjälp

### Webben

(<http://www.epson.com.sg>)

Information om produktspecifikationer, nedladdningsbara drivrutiner, vanliga frågor, försäljningsfrågor och teknisk support kan fås via e-post.

### Epson HelpDesk

(Telefon: (65) 6586 3111)

Vårt HelpDesk-team kan hjälpa dig med följande per telefon:

- Försäljningsfrågor och produktinformation
- Frågor eller problem som gäller produktens användning
- Reparations- och garantifrågor

### Hjälp för användare i Thailand

Kontakter för information, support och tjänster:

### Webben

(<http://www.epson.co.th>)

Information om produktspecifikationer, nedladdningsbara drivrutiner, vanliga frågor och e-post kan tillhandahållas.

### Epson Hotline

(Telefon: (66) 2685-9899)

Vårt Hotline-team kan hjälpa dig med följande per telefon:

- Försäljningsfrågor och produktinformation
- Frågor eller problem som gäller produktens användning
- Reparations- och garantifrågor

### Hjälp för användare i Vietnam

Kontaktpunkter för information, support och tjänster är:

Epson Hotline (Telefon): 84-8-823-9239

Servicecenter: 80 Truong Dinh Street, District 1, Hochiminh City  
Vietnam

### Hjälp för användare i Indonesien

Kontakter för information, support och tjänster:

### Webben

(<http://www.epson.co.id>)

- Information om produktspecifikationer, nedladdningsbara drivrutiner
- Vanliga frågor, försäljningsfrågor, frågor via e-post

### Epson Hotline

- Försäljningsfrågor och produktinformation
- Teknisk support

Telefon (62) 21-572 4350

Fax (62) 21-572 4357

### Epson Servicecenter

Jakarta Mangga Dua Mall 3rd floor No 3A/B  
Jl. Arteri Mangga Dua,  
Jakarta

Telefon/fax: (62) 21-62301104

Bandung Lippo Center 8th floor  
Jl. Gatot Subroto No.2  
Bandung

Telefon/fax: (62) 22-7303766

Surabaya Hitech Mall It IIB No. 12  
Jl. Kusuma Bangsa 116 – 118  
Surabaya

Telefon: (62) 31-5355035

Fax: (62)31-5477837

## Var du kan få hjälp

Yogyakarta	Hotel Natour Garuda Jl. Malioboro No. 60 Yogyakarta  Telefon: (62) 274-565478
Medan	Wisma HSBC 4th floor Jl. Diponegoro No. 11 Medan  Telefon/fax: (62) 61-4516173
Makassar	MTC Karebosi Lt. III Kav. P7-8 Jl. Ahmad Yani No.49 Makassar  Telefon: (62)411-350147/411-350148

## Hjälp för användare i Hong Kong

Användare är välkomna att vända sig till Epson Hong Kong Limited för teknisk support och andra after sales-tjänster.

### Hemsida på Internet

Epson Hong Kong har en liten lokal hemsida på kinesiska och engelska på Internet med följande information för användare:

- Produktinformation
- Vanliga frågor och svar (FAQ)
- De senaste versionerna av drivrutiner till Epsons produkter

Användare är välkomna att besöka vår webbplats:

<http://www.epson.com.hk>

### Hotline för teknisk support

Du kan även kontakta våra tekniker på följande telefon- och faxnummer:

Telefon: (852) 2827-8911

Fax: (852) 2827-4383

## Hjälp för användare i Malaysia

Kontakter för information, support och tjänster:

### Webben

(<http://www.epson.com.my>)

- Information om produktspecifikationer, nedladdningsbara drivrutiner
- Vanliga frågor, försäljningsfrågor, frågor via e-post

### Epson Trading (M) Sdn. Bhd.

Huvudkontor.

Telefon: 603-56288288

Fax: 603-56288388/399

### Epson Helpdesk

- Försäljningsfrågor och produktinformation (Infoline)

Telefon: 603-56288222

- Reparations- och garantifrågor, frågor om produkternas användning samt teknisk support (Techline)

Telefon: 603-56288333

## Hjälp för användare i Indien

Kontakter för information, support och tjänster:

### Webben

(<http://www.epson.co.in>)

Information om produktspecifikationer, nedladdningsbara drivrutiner och produktfrågor kan tillhandahållas.

## Var du kan få hjälp

### Epson India, huvudkontor - Bangalore

Telefon: 080-30515000

Fax: 30515005

### Epson India, regionala kontor:

Plats	Telefonnummer	Faxnummer
Mumbai	022-28261515 / 16/17	022-28257287
Delhi	011-30615000	011-30615005
Chennai	044-30277500	044-30277575
Kolkata	033-22831589 / 90	033-22831591
Hyderabad	040-66331738/ 39	040-66328633
Cochin	0484-2357950	0484-2357950
Coimbatore	0422-2380002	Ej tillämpligt
Pune	020-30286000 / 30286001 /30286002	020-30286000
Ahmedabad	079-26407176 / 77	079-26407347

### Helpline

För service, produktinformation och beställning av patroner - 18004250011 (9.00 - 21.00) - avgiftsfritt nummer.

För service (CDMA & mobila användare) - 3900 1600 (9.00 - 18.00), använd lokalt riktnummer

## Hjälp för användare i Filippinerna

Användarna kan kontakta Epson Philippines Corporation på telefon- och faxnumren och e-postadresserna nedan för teknisk support samt andra after sales-tjänster:

Huvudlinje: (63-2) 706 2609

Fax: (63-2) 706 2665

Direktlinje till helpdesken: (63-2) 706 2625

E-post: [epchelpdesk@epc.epson.com.ph](mailto:epchelpdesk@epc.epson.com.ph)

### Webben

(<http://www.epson.com.ph>)

Information om produktspecifikationer, nedladdningsbara drivrutiner, vanliga frågor och e-post kan tillhandahållas.

### Gratisnummer 1800-1069-EPSON(37766)

Vårt Hotline-team kan hjälpa dig med följande per telefon:

- Försäljningsfrågor och produktinformation
- Frågor eller problem som gäller produktens användning
- Reparations- och garantifrågor