

Korisnički vodič

Autorsko pravo i trgovačke marke

Autorsko pravo i trgovačke marke

Nije dopušteno reproducirati, pohraniti u sustavu za ponovno korištenje ili prenositi u bilo kojem obliku ili bilo kojim putem, elektroničkim ili mehaničkim, fotokopirano, snimljeno ili na bilo koji drugi način nijedan dio ovog izdanja bez prethodnog pismenog dopuštenja korporacije Seiko Epson. Ne podrazumijeva se nikakva odgovornost za patent u pogledu upotrebe ovdje sadržanih informacija. Ne prihvaća se nikakva odgovornost za štete proizašle iz upotrebe ovdje sadržanih informacija. Ovdje sadržane informacije namijenjene su isključivo za upotrebu s proizvodom Epson. Epson nije odgovoran za upotrebu ovih informacija i primjenu na drugim proizvodima.

Ni korporacija Seiko Epson, ni njezine pridružene tvrtke nisu odgovorne prema kupcu ovog proizvoda ili trećim stranama za štete, gubitke, troškove ili izdatke kupca ili treće strane kao posljedica nezgode, neispravne upotrebe ili zloupotrebe proizvoda ili izvođenja neovlaštenih promjena, popravaka ili izmjena na proizvodu, ili (što isključuje SAD) uslijed nepoštivanja uputa za upotrebu i održavanje koje navodi korporacija Seiko Epson.

Korporacija Seiko Epson i njezine pridružene tvrtke nisu odgovorne za štete ili probleme nastale uslijed upotrebe bilo koje mogućnosti ili potrošačkog proizvoda koji nije označen kao originalan Epson proizvod ili odobreni Epson proizvod od strane korporacije Seiko Epson.

Korporacija Seiko Epson nije odgovorna za bilo kakve štete nastale uslijed elektromagnetske interferencije koja se pojavljuje zbog upotrebe kabela koje korporacija Seiko Epson nije označila kao odobrene Epson proizvode.

EPSON® je registrirana trgovačka marka, a EPSON EXCEED YOUR VISION ili EXCEED YOUR VISION trgovačka je marka tvrtke Seiko Epson Corporation.

Logotipi PRINT Image Matching™ i PRINT Image Matching trgovačke su marke korporacije Seiko Epson. Copyright © 2001 Seiko Epson Corporation. All rights reserved.

Intel® je registrirana trgovačka marka korporacije Intel.

PowerPC® je registrirana trgovačka marka korporacije International Business Machines.

Microsoft®, Windows® i Windows Vista® registrirane su trgovačke marke tvrtke Microsoft Corporation.

Apple®, Macintosh®, Mac OS® i OS X® registrirane su trgovačke marke tvrtke Apple Inc.

Adobe, Adobe Reader, Acrobat i Photoshop registrirane su trgovačke marke tvrtke Adobe systems Incorporated, koje mogu biti registrirane u određenim zakonodavnim regijama.

Opća napomena: Svi ostali nazivi proizvoda iz priručnika koriste se samo za potrebe identifikacije i mogu biti trgovačke marke njihovih vlasnika. Epson se odriče bilo kakvih i svih prava na te marke.

Copyright © 2013 Seiko Epson Corporation. All rights reserved.

Sadržaj ovog priručnika i specifikacije ovog proizvoda mogu se mijenjati bez prethodne obavijesti.

Sadržaj

Autorsko pravo i trgovačke marke

Autorsko pravo i trgovačke marke. 2

Uvod

Gdje pronaći informacije. 5

Upozorenje, Važno i Napomena. 5

Verzije operativnog sustava. 5

Važne upute

Sigurnosne upute. 7

Savjeti i upozorenja u vezi s proizvodom. 7

Postavljanje/korištenje proizvoda. 7

Rukovanje tintom. 8

Upoznavanje vašeg proizvoda

Dijelovi proizvoda. 9

Vodič za upravljačku ploču. 11

Gumbi i lampice. 11

Rukovanje papirom

Uvod za upotrebu, umetanje i pohranu medija. . . . 12

Pohrana papira. 12

Odabir papira. 12

Umetanje papira. 13

Ispis

Upravljački program pisača i nadzornik stanja. . . . 15

Pristupanje upravljačkom programu pisača za sustav Windows. 15

Pristupanje upravljačkom programu pisača za sustav Mac OS X. 16

Osnovne radnje. 17

Osnovno ispisivanje. 17

Otkazivanje ispisa. 20

Ostale opcije. 21

Postavke proizvoda (samo za Windows). 21

2-strani ispis (samo za sustav Windows). 22

Prilagođavanje veličini stranice za ispisivanje 23

Pages per sheet (Stranica po listu) ispis. 24

Dijeljenje pisača za ispisivanje. 26

Postavljanje kod sustava Windows. 26

Postavljanje kod sustava Mac OS X. 29

Informacije o bočicama s tintom

Ponovno punjenje tinte

Sigurnosne upute za bočicu s tintom, mjere opreza i specifikacije. 31

Sigurnosne upute. 31

Mjere opreza pri ponovnom punjenju tintom 31

Specifikacije bočice s tintom. 32

Provjera razina tinte. 32

Ponovno punjenje spremnika s tintom. 33

Održavanje pisača i softvera

Provjera mlaznica glave pisača. 36

Upotreba uslužnog programa Nozzle Check (Provjera mlaznica) za sustav Windows. 36

Upotreba uslužnog programa Nozzle Check (Provjera mlaznica) za sustav Mac OS X. 36

Uporaba upravljačke ploče. 37

Čišćenje glave pisača. 37

Upotreba uslužnog programa Head Cleaning (Čišćenje glave) za Windows. 38

Upotreba uslužnog programa Head Cleaning (Čišćenje glave) za sustav Mac OS X. 38

Uporaba upravljačke ploče. 39

Poravnavanje glave pisača. 39

Upotreba uslužnog programa Print Head Alignment (Poravnanje glave pisača) za Windows. 39

Upotreba uslužnog programa Print Head Alignment (Poravnanje glave pisača) za Mac OS X. 40

Čišćenje vodilice papira. 40

Upotreba uslužnog programa Paper Guide Cleaning (Čišćenje vodilica za papir) za Windows. 40

Upotreba uslužnog programa Paper Guide Cleaning (Čišćenje vodilica za papir) za Mac OS X. 41

Zamjena tinte u cijevima za tintu. 41

Sadržaj

Upotreba uslužnog programa Power Ink Flushing (Pokretano ispiranje tinte) za sustav Windows.	42
Upotreba uslužnog programa Power Ink Flushing (Pokretano ispiranje tinte) za sustav Mac OS X.	42
Ušteda energije.	42
Za sustav Windows.	43
Za sustav Mac OS X.	43
Tiše radnje pisača.	43
Za sustav Windows.	43
Za sustav Mac OS X.	44
Provjera broja umetnutih listova papira.	44
Čišćenje proizvoda.	44
Čišćenje vanjskih dijelova proizvoda.	44
Čišćenje unutrašnjih dijelova proizvoda.	44
Transport proizvoda.	45
Provjera i instaliranje softvera.	47
Provjera softvera instaliranog na računalu.	47
Instaliranje softvera.	48
Deinstaliranje softvera.	48
Za sustav Windows.	48
Za sustav Mac OS X.	49

Znakovi pogreške

Indikacije pogreške na upravljačkoj ploči.	51
--	----

Rješavanje problema kod ispisa

Dijagnosticiranje problema.	53
Provjera statusa pisača.	53
Zaglavljivanja papira.	55
Uklanjanje zaglavljenog papira iz unutrašnjosti pisača.	55
Sprečavanje gužvanja papira.	56
Pomoć za kvalitetu ispisa.	56
Vodoravne pruge.	57
Okomite pruge ili krivo poravnanje.	57
Netočne ili nedostajuće boje.	58
Zamućen ili zaprljan ispis.	58
Razni problemi s ispisom.	59
Neispravni ili iskrivljeni znakovi.	59
Neispravni obrubi.	59
Ispis je blago ukošen.	59
Izvrnuta slika.	60
Ispis praznih stranica.	60
Ispisana strana je zamrljana ili izguljena.	60
Ispis je prespor.	61

Papir se neispravno uvlači.	61
Papir se ne uvlači.	61
Uvlači se više stranica.	61
Papir je nepravilno umetnut.	62
Papir nije potpuno izbačen ili je naboran.	62
Pisač ne ispisuje.	62
Sve statusne lampice su ugašene.	62
Lampice su se uključile i isključile.	62
Svijetli samo statusna lampica napajanja.	63

Informacije o proizvodu

Zahtjevi sustava.	64
Za sustav Windows.	64
Za sustav Mac OS X.	64
Tehničke specifikacije.	64
Specifikacije pisača.	64
Mehaničke.	66
Električne.	66
Okruženje.	66
Standardi i odobrenja.	67
Sučelje.	67

Gdje pronaći pomoć

Web-mjesto tehničke podrške.	68
Kontaktiranje Epson korisničke podrške.	68
Prije obraćanja Epsonu.	68
Pomoć za korisnike u Europi.	69
Pomoć za korisnike na Tajvanu.	69
Pomoć za korisnike u Singapuru.	70
Pomoć za korisnike na Tajlandu.	70
Pomoć za korisnike u Vijetnamu.	71
Pomoć za korisnike u Indoneziji.	71
Pomoć za korisnike u Hong Kongu.	71
Pomoć za korisnike u Maleziji.	72
Pomoć za korisnike u Indiji.	72
Pomoć za korisnike na Filipinima.	73

Kazalo

Uvod

Gdje pronaći informacije

Najnovija verzija sljedećih priručnika dostupna je na Epsonovoj web-lokaciji podrške.

<http://www.epson.eu/Support> (Europa)

<http://support.epson.net/> (izvan Europe)

Počnite ovdje (na papiru):

Navodi informacije o postavljanju pisača i instaliranju softvera.

Korisnički vodič (u PDF-u):

Navodi detaljne upute za rad, sigurnost i rješavanje problema. Slijedite upute ovog vodiča prilikom korištenja ovog pisača s računalom.

Za prikaz priručnika u PDF-u potreban je program Adobe Reader ili Adobe Acrobat Reader 5.0 ili novije verzije.

Upozorenje, Važno i Napomena

Upozorenje, Važno i Napomena u ovom priručniku navedeni su u nastavku i imaju sljedeće značenje:



Upozorenje

treba pazorno slijediti kako bi se izbjegle tjelesne ozljede.



Važno

treba poštivati kako bi se izbjegla oštećenja na opremi.

Napomena

sadrži korisne savjete i ograničenja u vezi s radom pisača.

Verzije operativnog sustava

U ovom se priručniku koriste sljedeće kratice.

- Windows 8 odnosi se na operativne sustave Windows 8, Windows 8 Pro i Windows 8.1.
- Windows 7 odnosi se na Windows 7 Home Basic, Windows 7 Home Premium, Windows 7 Professional i Windows 7 Ultimate.
- Windows Vista odnosi se na Windows Vista Home Basic Edition, Windows Vista Home Premium Edition, Windows Vista Business Edition, Windows Vista Enterprise Edition i Windows Vista Ultimate Edition.
- Operativni sustav Windows XP odnosi se na Windows XP Home Edition, Windows XP Professional x64 Edition i Windows XP Professional.

Uvod

- ❑ U ovom priručniku, Mac OS X 10.9.x se odnosi na OS X Mavericks, a Mac OS X 10.8.x se odnosi na OS X Mountain Lion. Također, Mac OS X se odnosi na Mac OS X 10.9.x, Mac OS X 10.8.x, Mac OS X 10.7.x, Mac OS X 10.6.x i Mac OS X 10.5.8.

Važne upute

Sigurnosne upute

Pročitajte i slijedite ove upute kako biste osigurali sigurnu uporabu ovog proizvoda. Sačuvajte ovaj vodič za buduću uporabu. Svakako slijedite sva upozorenja i upute navedene na proizvodu.

- Upotrijebite isključivo kabel za napajanje isporučen uz pisač i ne koristite ga s drugom opremom. Korištenje drugih kabela s ovim pisačem ili korištenje kabela za napajanje isporučenog s drugom opremom može uzrokovati požar ili strujni udar.
- Svakako provjerite ispunjava li vaš AC kabel za napajanje službene lokalne sigurnosne standarde.
- Nemojte sami rastavljati, mijenjati ni pokušavati popraviti kabel za napajanje, pisač ili dodatke, osim ako to nije izričito navedeno u priručnicima proizvoda.
- U sljedećim situacijama isključite proizvod i servisiranje prepustite kvalificiranom servisnom osoblju: Kabel za napajanje je oštećen; u proizvod je prodrla voda; proizvod je pao na pod ili je oštećeno kućište; proizvod ne radi kako treba ili radi bitno drugačije. Ne podešavajte kontrole koje nisu obuhvaćene uputama za rad.
- Pisač stavite blizu zidne utičnice iz koje možete lako izvući utikač.
- Pisač ne stavljajte ni čuvajte na otvorenom, u blizini izvora prljavštine, prašine, vode ili topline, ili na mjestima koja su izložena udarcima, vibracijama, visokoj temperaturi ili vlazi.
- Ni u kojem slučaju ne dopustite da se tekućina prolje po pisaču i ne rukujte njime mokrim rukama.



Savjeti i upozorenja u vezi s proizvodom

Pročitajte i slijedite ove upute kako biste izbjegli oštećenje proizvoda ili ostale imovine. Sačuvajte ovaj vodič za buduću uporabu.

Postavljanje/korištenje proizvoda

- Nemojte zatvarati ni pokrivati izlaze i otvore proizvoda.
- Koristite jedino vrstu napajanja navedenu na naljepnici proizvoda.
- Izbjegavajte upotrebu utičnica koje su na istom strujnom krugu kao fotokopirni uređaji ili sustavi za kontrolu zraka koji se redovito uključuju i isključuju.
- Izbjegavajte električne utičnice kojima upravljaju zidne sklopke ili automatski mjerači vremena.
- Računalo držite podalje od potencijalnih izvora elektromagnetskih smetnji, poput zvučnika ili baze bežičnog telefona.

Važne upute

- ❑ Kabeli za napajanje trebali bi biti položeni na način da se izbjegne habanje, rezovi, trošenje, savijanje ili kovrčanje. Ne stavljajte druge predmete na kabele za napajanje i ne polažite ih tako da se po njima hoda ili gazi. Posebno pazite da dijelovi kabela za napajanje na samom kraju i na ulazu u pretvarač budu ravni.
- ❑ Ako za proizvod koristite produžni kabel, provjerite da ukupna amperaža uređaja uključenih u produžni kabel ne prelazi dozvoljenu amperažu produžnog kabela. Pobrinite se i da ukupna amperaža svih uređaja uključenih u zidnu utičnicu ne prelazi dozvoljenu amperažu zidne utičnice.
- ❑ Ako proizvod namjeravate koristiti u Njemačkoj, instalacija zgrade mora biti zaštićena osiguračem od 10 ili 16 A kako bi se osigurala odgovarajuća zaštita proizvoda od kratkog spoja i prejake struje.
- ❑ Kada priključujete proizvod na računalo ili drugi uređaj pomoću kabela, osigurajte pravilnu orijentaciju priključaka. Svaki od priključaka ima samo jedan ispravan smjer. Umetanjem priključaka u pogrešnu utičnicu možete oštetiti oba uređaja koje priključujete.
- ❑ Proizvod smjestite na ravnu, stabilnu površinu koja je sa svih strana veća od proizvoda. Ako proizvod smještate kraj zida, ostavite više od 10 cm između stražnje strane proizvoda i zida. Proizvod neće ispravno raditi ako je nagnut.
- ❑ Prilikom spremanja ili prijenosa proizvoda, nemojte ga nagnjati, stavljati na bok ni okretati naopačke: u tom slučaju iz spremnika bi mogla isteći tinta.
- ❑ Ostavite dovoljno prostora iza proizvoda za kabele i iznad proizvoda tako da možete do kraja podignuti prednji poklopac.
- ❑ Izbjegavajte mjesta na kojima dolazi do brzih promjena temperature i vlažnosti. Proizvod također držite dalje od izravne sunčeve svjetlosti, jarkog svjetla ili izvora topline.
- ❑ Ne umećite predmete u utore proizvoda.
- ❑ Ne stavljajte ruku u proizvod tijekom ispisa.
- ❑ Ne dirajte plosnati bijeli kabel i cijevi za tintu u proizvodu.
- ❑ Unutar proizvoda ili oko njega nemojte koristiti proizvode za raspršivanje koji sadrže zapaljive plinove. Možete uzrokovati požar.
- ❑ Ne pomičite glavu pisača rukom, u protivnom možete oštetiti proizvod.
- ❑ Proizvod uvijek isključujte pomoću gumba za napajanje . Ne isključujte proizvod iz utičnice i ne isključujte dovod struje u utičnicu dok lampica napajanja  ne prestane bljeskati.
- ❑ Prije prenošenja proizvoda provjerite je li glava pisača u početnom (krajnjem desnom) položaju.
- ❑ Ako bilo koji spremnik tinte nije napunjen do donje crte, uskoro ponovno napunite tintu. Uporaba pisača kada je razina tinte ispod donje crte na spremnicima može oštetiti pisač.
- ❑ Ako proizvod nećete koristiti dulje vrijeme, svakako isključite kabel za napajanje iz električne utičnice.

Rukovanje tintom

Omogućit ćemo sigurnosne upute u vezi s tintom i savjete/upozorenja za proizvod u povezanom odjeljku.

➔ [“Ponovno punjenje tinte” na strani 31](#)

Upoznavanje vašeg proizvoda

Dijelovi proizvoda

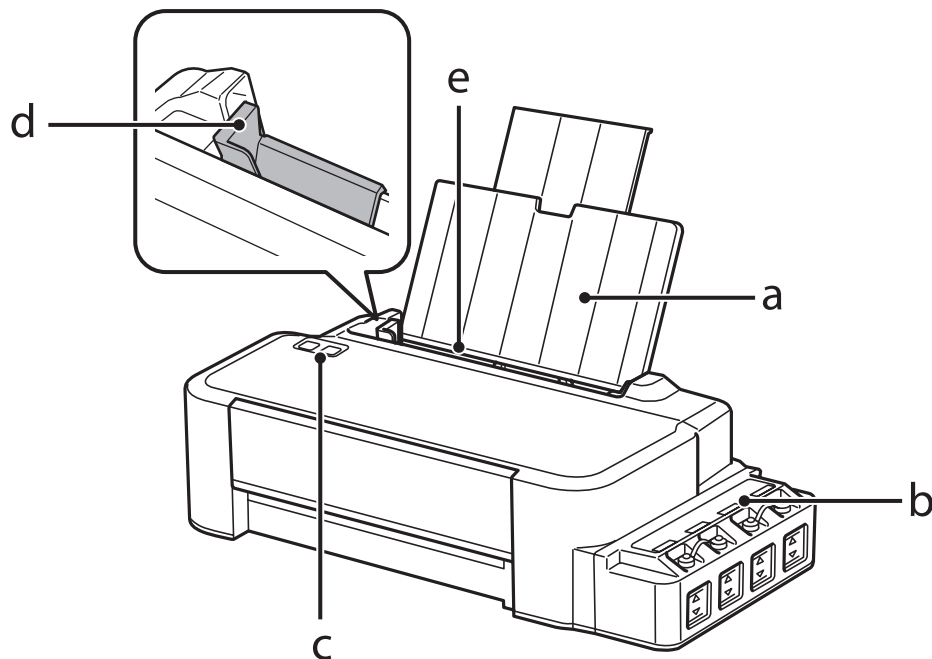

a.	Držač papira
b.	Spremnik za tintu
c.	Upravljačka ploča
d.	Rubna vodilica
e.	Stražnji ulagač papira

Upoznavanje vašeg proizvoda

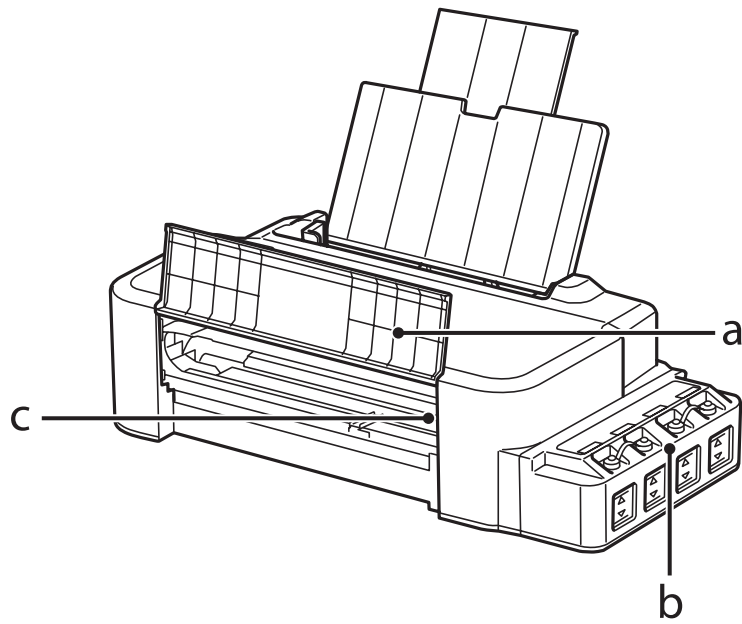

a.	Prednji poklopac
b.	Spremnici za tintu
c.	Glava pisača (u ovom odjeljku)

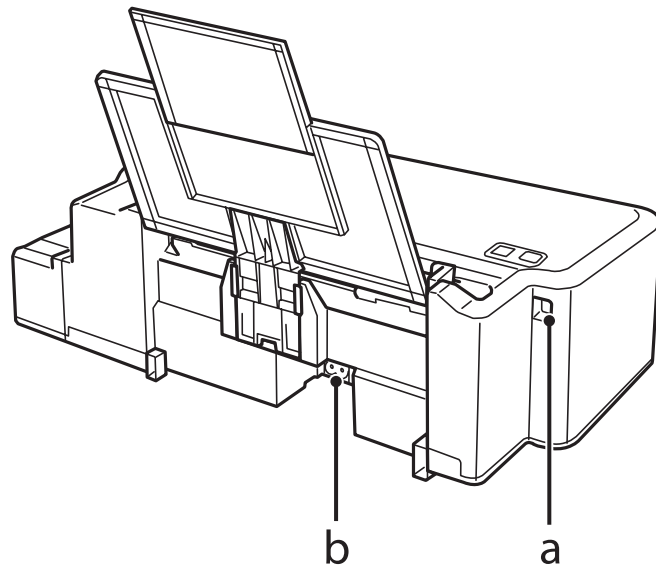



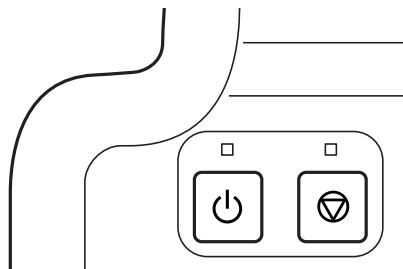

a.	USB ulaz
b.	AC utičnica

Vodič za upravljačku ploču



Gumbi i lampice

Gumbi	Funkcija
	<p>Uključuje ili isključuje proizvod. Lampica  nastavlja svijetliti kada je pisač uključen i tijekom primanja podataka, ispisivanja ili čišćenja ispisne glave.</p>
	<p>Nastavite ispis nakon pogreške zbog manjka papira, zaglavljivanja papira, pogreške ulaganja više listova papira ili pogreške jastučića za otpadnu tintu. Poništava trenutnu radnju. Ako lampica  svijetli ili treperi, pojavio se problem tijekom ispisa. ➔ "Indikacije pogreške na upravljačkoj ploči" na strani 51</p>

Rukovanje papirom

Uvod za upotrebu, umetanje i pohranu medija

Imajte na umu sljedeće kako biste postigli optimalne rezultate ispisa.

Napomena:

- ❑ Umetnite papir u stražnju ladicu za papir ispisnom stranom prema gore. Više informacija potražite na listovima s uputama koji su zapakirani s papirom.
- ❑ Ako je papir uvijen, izravnajte ga ili blago uvijte u suprotnom smjeru prije umetanja. Ispisivanje na uvijenom papiru može uzrokovati razmazivanje tinte na ispisima.



Pohrana papira

Vratite neiskorišteni papir u originalno pakovanje čim završite ispisivanje. Držite neiskorišteni papir i ispile podalje od visoke temperature, vlage i izravne sunčeve svjetlosti.

Odabir papira

Pogledajte tablicu u nastavku za kapacitete umetanja papira i drugih medija.

Vrsta medija	Veličina	Kapacitet umetanja (listova)
Obični papir*1	Letter*2	do 6 mm
	A4*2	do 6 mm
	Legal	1

*1 Papir težine 64 g/m² (17 lb) do 90 g/m² (24 lb).

*2 Kapacitet umetanja za ručni 2-strani ispis je 15 listova.

Napomena:

Raspoloživost specijalnih medija razlikuje se ovisno o lokaciji. Za najnovije informacije o medijima dostupnim u vašem području kontaktirajte s Epsonovom korisničkom podrškom.

➔ [“Web-mjesto tehničke podrške” na strani 68](#)

Umetanje papira

Da biste umetnuli papir, slijedite ove korake:

- 1 Izvucite držač papira.

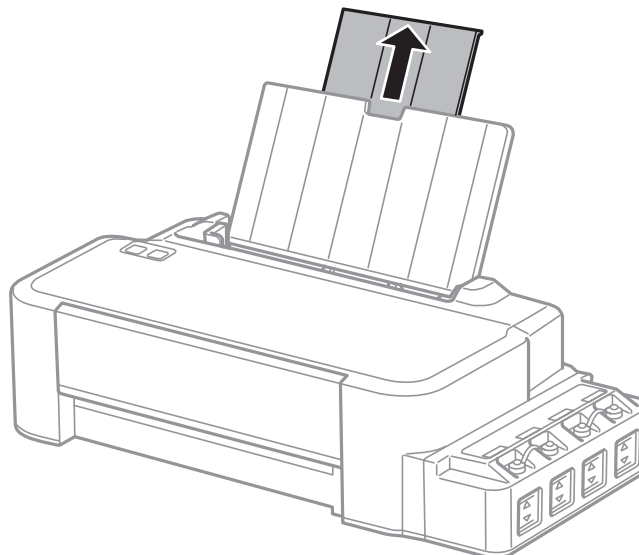

- 2 Pomaknite rubnu vodilicu ulijevo.

- 3 Prolistajte snop papira, zatim ga lupnite u ravnu površinu kako biste poravnali rubove.

- 4 Umetnite papir ispisnom stranom okrenutom prema gore uz desnu stranu ulagača papira.

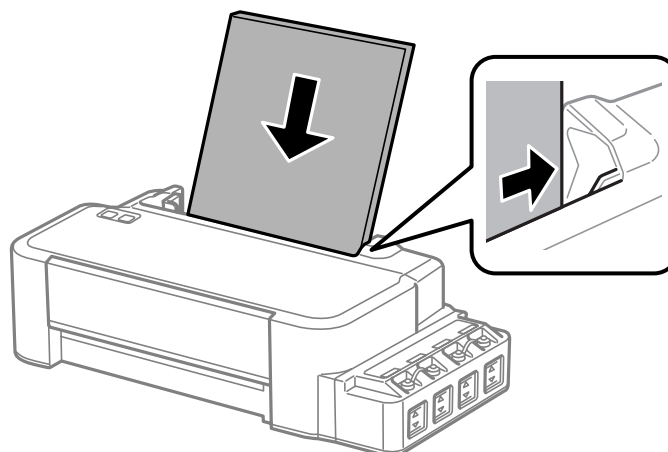

Napomena:

Uvijek umećite papir u stražnju ladicu za papir kraćim rubom prema naprijed, čak i ako ispisujete vodoravno usmjerene slike.

Rukovanje papirom

5

Dovucite rubnu vodilicu do lijevog ruba papira, no ne prečvrsto.

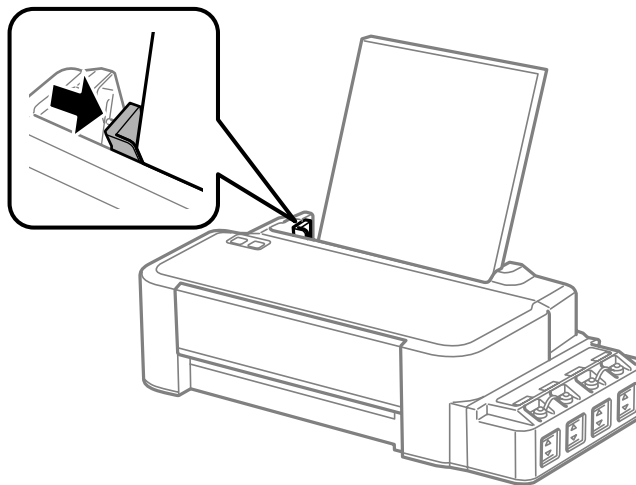

Napomena:

- Ostavite dovoljno prostora ispred proizvoda kako bi papir bio potpuno izbačen.
 - Ne umećite papir iznad oznake strelice ▼ unutar rubne vodilice.
- ➔ [“Odabir papira” na strani 12](#)

Ispis

Upravljački program pisača i nadzornik stanja

Upravljački program pisača omogućuje vam odabir između mnoštva postavki kako biste dobili najbolje rezultate ispisa. Program za nadzor statusa i uslužni programi pisača pomažu vam da provjerite proizvod i održavate njegovo vrhunsko radno stanje.

Napomena za korisnike sustava Windows:

- ❑ Upravljački program pisača automatski pronalazi i instalira najnoviju inačicu upravljačkog programa s Epsonovog web-mjesta. Kliknite gumb **Software Update (Ažuriranje softvera)** u prozoru **Maintenance (Održavanje)**, zatim slijedite upute na zaslону. Ako se gumb ne prikaže u prozoru **Maintenance (Održavanje)**, pokažite na **All Programs (Svi programi)** ili **Programs (Programi)** u izborniku Start sustava Windows, zatim provjerite mapu **EPSON**.
- ❑ Ako želite promijeniti jezik upravljačkog programa, odaberite jezik koji želite u postavkama **Language (Jezik)** u prozoru **Maintenance (Održavanje)** upravljačkog programa pisača. Ovisno o lokaciji ova funkcija možda neće biti dostupna.

Pristupanje upravljačkom programu pisača za sustav Windows

Upravljačkom programu pisača možete pristupiti iz većine programa operativnog sustava Windows, izbornika Windows Start ili taskbar (programskoj traci).

Kako biste namjestili postavke koje se odnose samo na aplikaciju koju koristite, pristupite upravljačkom programu pisača iz te aplikacije.

Kako biste napravili postavke koje se odnose na sve vaše programe u sklopu sustava Windows, pristupite upravljačkom programu pisača s radne površine ili taskbar (programskoj traci).

Pogledajte sljedeće odjeljke kako biste pristupili upravljačkom programu pisača.

Napomena:

Slike zaslona u upravljačkom programu pisača koje sadrži ovaj Korisnički vodič potječu iz sustava Windows 7.

Iz aplikacija sustava Windows

1

Kliknite **Print (Ispis)** ili **Print Setup (Postavke ispisa)** u izborniku File (Datoteka).

2

U prozoru koji se pojavi kliknite **Printer (Pisač)**, **Setup (Postavljanje)**, **Options (Mogućnosti)**, **Preferences (Postavke)**, ili **Properties (Svojstva)**. (Ovisno o vašoj aplikaciji, možda ćete trebati kliknuti jedan gumb ili kombinaciju tih gumba.)

S radne površine

- ❑ **Windows 8:**
Odaberite **Desktop (Radna površina)**, osnovnu ikonu **Settings (Postavke)** i **Control Panel (Upravljačka ploča)**. Potom odaberite **Devices and Printers (Uređaji i pisači)** pod kategorijom **Hardware and Sound (Hardver i zvuk)**. Zatim desnom tipkom kliknite pisač ili pritisnite i zadržite na pisaču i potom odaberite **Printing preferences (Postavke ispisa)**.
- ❑ **Windows 7:**
Kliknite gumb Start i odaberite **Devices and Printers (Uređaji i pisači)**. Zatim desnom tipkom kliknite pisač i odaberite **Printing preferences (Postavke ispisa)**.
- ❑ **Windows Vista:**
Kliknite gumb Start, odaberite **Control Panel (Upravljačka ploča)**, zatim odaberite **Printer (Pisač)** iz kategorije **Hardware and Sound (Hardver i zvuk)**. Zatim odaberite pisač i kliknite **Select printing preferences (Odabir postavki pisača)**.
- ❑ **Windows XP:**
Kliknite **Start**, **Control Panel (Upravljačka ploča)**, (**Printers and Other Hardware (Pisači i drugi hardver)**), zatim kliknite **Printers and Faxes (Pisači i faksovi)**. Odaberite pisač, zatim kliknite **Printing Preferences (Postavke ispisa)** u izborniku File (Datoteka).

Putem ikone prečaca na taskbar (programskoj traci)

Kliknite desnom tipkom miša ikonu pisača na taskbar (programskoj traci), a zatim odaberite **Printer Settings (Postavke pisača)**.

Da biste dodali ikonu prečaca taskbar (programskoj traci) sustava Windows, prvo pristupite upravljačkom programu pisača putem izbornika Start, kao što je prethodno opisano. Zatim kliknite karticu **Maintenance (Održavanje)** i gumb **Monitoring Preferences (Postavke nadzora ispisa)**. U prozoru Monitoring Preferences (Postavke nadzora ispisa) odaberite potvrdni okvir **Shortcut Icon (Ikona prečaca)**.

Pribavljanje informacija putem mrežne pomoći

U prozoru upravljačkog programa pisača pokušajte s jednim od sljedećih postupaka.

- ❑ Desnom tipkom miša kliknite stavku, zatim kliknite **Help (Pomoć)**.
- ❑ Kliknite gumb  na gornjoj desnoj strani prozora, zatim kliknite stavku (samo za sustav Windows XP).

Pristupanje upravljačkom programu pisača za sustav Mac OS X

Tablica u nastavku opisuje način pristupanja dijaloškim okvirima upravljačkog programa pisača.

Dijaloški okvir	Kako mu pristupiti
Page Setup (Postavljanje stranice)	Kliknite Page Setup (Postavljanje stranice) u izborniku File (Datoteka) vaše aplikacije. <i>Napomena:</i> Ovisno o vašoj aplikaciji, izbornik Page Setup (Postavljanje stranice) možda se neće pojaviti u izborniku File (Datoteka).
Print (Ispis)	Kliknite Print (Ispis) u izborniku File (Datoteka) vaše aplikacije.

Ispis

Epson Printer Utility 4	<p>Kod sustava Mac OS X 10.9, 10.8 ili 10.7 kliknite System Preferences (Postavke sustava) u izborniku Apple i potom kliknite Printers & Scanners (Pisači i skeneri) (za Mac OS X 10.9) ili Print & Scan (Ispis i skeniranje) (za Mac OS X 10.8 ili 10.7). Odaberite pisač u okviru popisa Printers (Pisači), kliknite Options & Supplies (Mogućnosti i potrošni materijal), Utility (Uslužni program), zatim kliknite Open Printer Utility (Otvori uslužni program pisača).</p> <p>Za sustav Mac OS X 10.6 kliknite System Preferences (Postavke sustava) u izborniku Apple, zatim kliknite Print & Fax (Ispiši i faksiraj). Odaberite pisač u okviru popisa Printers (Pisači), kliknite Options & Supplies (Mogućnosti i potrošni materijal), Utility (Uslužni program), zatim kliknite Open Printer Utility (Otvori uslužni program pisača).</p> <p>Za sustav Mac OS X 10.5 kliknite System Preferences (Postavke sustava) u izborniku Apple, zatim kliknite Print & Fax (Ispiši i faksiraj). Odaberite pisač u okviru popisa Printers (Pisači), kliknite Open Print Queue (Otvori redoslijed ispisa), zatim kliknite gumb Utility (Uslužni program).</p>
-------------------------	---

Osnovne radnje

Osnovno ispisivanje

Napomena:

- Prije ispisa pravilno umetnite papir.
➔ [“Umetanje papira” na strani 13](#)
- Pogledajte odjeljak u nastavku za područje ispisa.
➔ [“Područje ispisa” na strani 65](#)
- Kada namjestite postavke, napravite testni ispis i pregledajte rezultat prije nego što krenete ispisivati cjelokupni dokument.

Osnovne postavke pisača za sustav Windows

- 1** Otvorite datoteku koju želite ispisati.

Ispis

- 2 Pristupite postavkama pisača.
 ➔ “Pristupanje upravljačkom programu pisača za sustav Windows” na strani 15

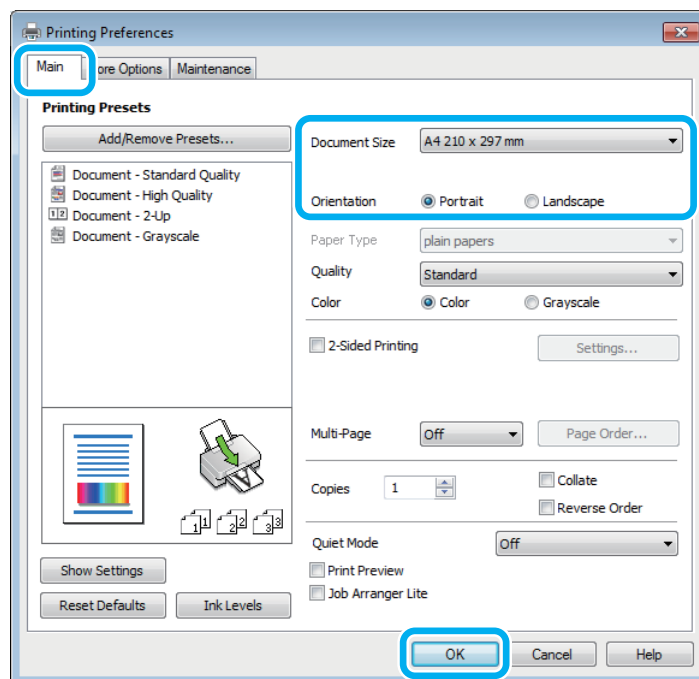

- 3 Kliknite karticu **Main (Glavna)**.
- 4 Odaberite odgovarajuću postavku odrednice Document Size (Veličina dokumenta). Također možete definirati prilagođenu veličinu papira. Pojednosti potražite u mrežnoj pomoći.
- 5 Odaberite **Portrait (Okomito)** ili **Landscape (Vodoravno)** kako biste izmijenili usmjerenje ispisa.
- 6 Kliknite **OK** kako biste zatvorili prozor s postavkama pisača.

Napomena:

Za promjene u napredne postavke pogledajte odgovarajući odjeljak.

- 7 Ispišite datoteku.

Osnovne postavke pisača za sustav Mac OS X

Napomena:

Slike zaslona prozora upravljačkog programa u ovom odjeljku dolaze iz Mac OS X 10.7.

- 1 Otvorite datoteku koju želite ispisati.

Ispis

- 2 Otvorite dijaloški okvir Print (Ispis).
 ➔ “Pristupanje upravljačkom programu pisača za sustav Mac OS X” na strani 16

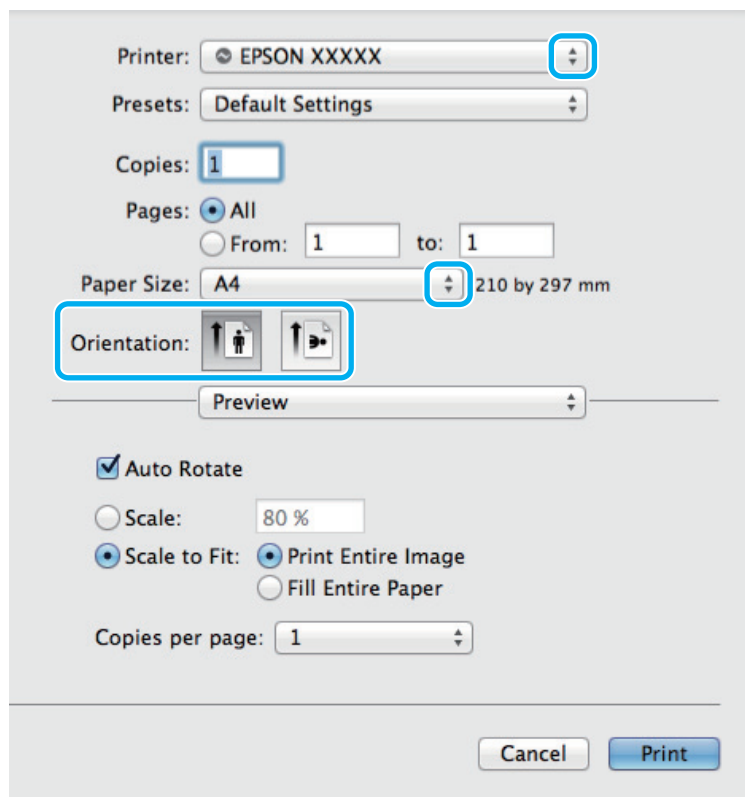
**Napomena:**

Ako je prikazan pojednostavljeni dijaloški okvir, kliknite gumb **Show Details (Pokaži pojedinosti)** (za Mac OS X 10.9, 10.8 ili 10.7) ili gumb ▼ (za Mac OS X 10.6 ili 10.5) kako biste proširili ovaj dijaloški okvir.

- 3 Odaberite proizvod koji koristite kao postavku odrednice Printer (Pisač).

Napomena:

Ovisno o programu koji koristite, možda nećete moći odabrati neke od stavki iz dijaloškog okvira. Ako je tako, kliknite **Page Setup (Postavljanje stranice)** u izborniku File (Datoteka) aplikacije i unesite odgovarajuće postavke.

- 4 Odaberite odgovarajuću postavku odrednice Paper Size (Veličina papira).

- 5 Odaberite odgovarajuću postavku odrednice Orientation (Usmjerenje).

Ispis

- 6** Odaberite **Print Settings (Postavke ispisa)** na skočnom izborniku.

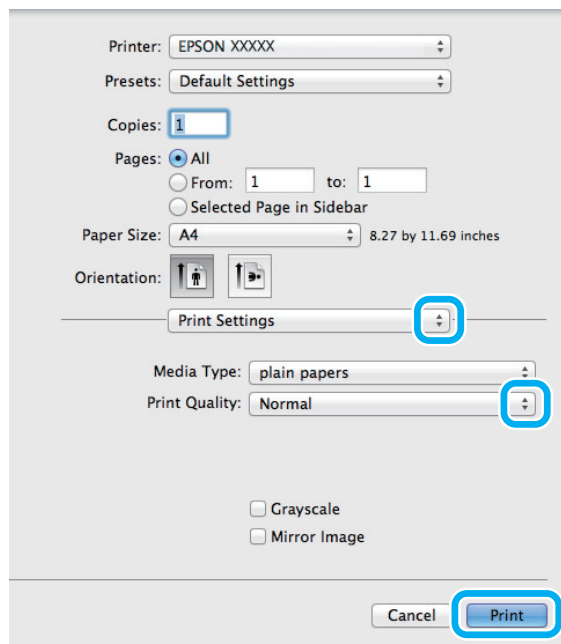

- 7** Kliknite **Print (Ispis)** za početak ispisivanja.

Otkazivanje ispisa

Ako imate potrebu otkazati ispis, slijedite upute u odgovarajućem odjeljku u nastavku.

Uporaba gumba pisača

Pritisnite  za otkazivanje zadatka ispisa u tijeku.

Za sustav Windows

Napomena:

Ne možete otkazati zadatak ispisa koji je potpuno poslan na pisač. U tom slučaju, otkazite zadatak ispisa korištenjem pisača.

- 1** Pristupite sustavu EPSON Status Monitor 3.
➔ [“Za sustav Windows” na strani 53](#)
- 2** Kliknite gumb **Print Queue (Red za ispis)**. Pojavljuje se sljedeći prozor Windows Spooler (Usmjerivača ispisa za sustav Windows).
- 3** Kliknite desnom tipkom miša zadatak koji želite otkazati, zatim odaberite **Cancel (Odustani)**.

Za sustav Mac OS X

Slijedite korake navedene u nastavku kako biste otkazali zadatak ispisa:

Ispis

- 1 Kliknite ikonu pisača u Dock.
- 2 Na popisu Document Name (Naziv dokumenta) odaberite dokument koji se ispisiuje.
- 3 Kliknite gumb **Delete (Izbriši)** kako biste otkazali zadatak ispisa.

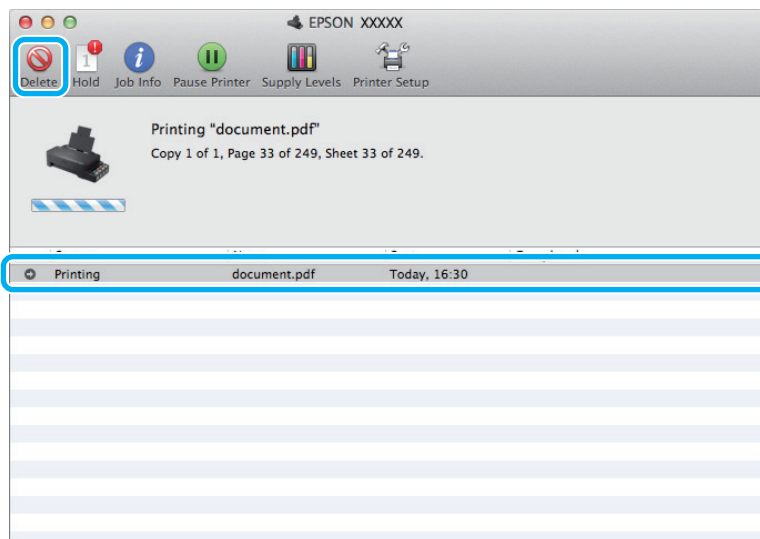

Za Mac OS X 10.9 ili 10.8:

Kliknite gumb  kako biste otkazali zadatak.

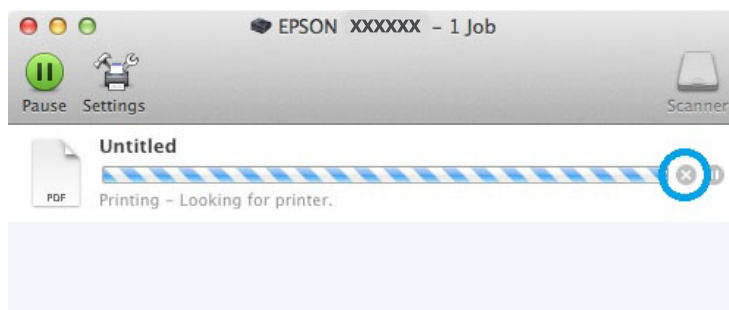

Ostale opcije

Postavke proizvoda (samo za Windows)

Postavke upravljačkog programa čine ispis jednostavnim. Također možete namjestiti vlastite postavke.

Postavke pisača za operativni sustav Windows

- 1 Pristupite postavkama pisača.
 ➔ [“Pristupanje upravljačkom programu pisača za sustav Windows”](#) na strani 15

- 2** Odaberite Printing Presets (Zadane postavke ispisa) na kartici Main (Glavna). Postavke pisača automatski se namještaju na vrijednosti prikazane u skočnom prozoru.

2-strani ispis (samo za sustav Windows)

Koristite upravljački program pisača za ispis na obje strane papira.

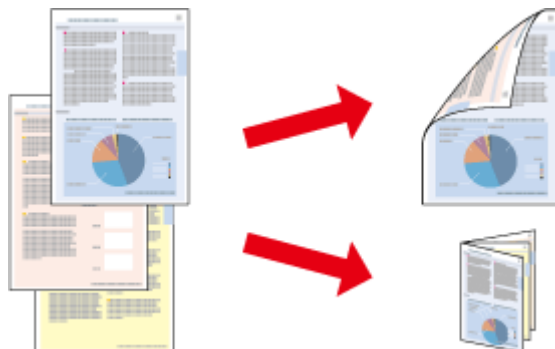

Dostupne su dvije vrste dvostranog načina ispisivanja: standardni i presavijena brošura.

Dvostrani ispis dostupan je samo za sljedeće vrste papira i veličine.

Papir	Veličina
Obični papir	Legal, Letter, A4

Napomena:

- Ova značajka nije dostupna u sustavu Mac OS X.
- Ova značajka možda nije dostupna uz neke postavke.
- Ova značajka možda nije dostupna kada se pisaču pristupi putem mreže ili kada je korišten kao dijeljeni pisač.
- Kapacitet se razlikuje pri obostranom ispisu.
➔ “Odabir papira” na strani 12
- Upotrebljavajte samo papir koji je prikladan za 2-strani ispis. U suprotnom bi se kvaliteta ispisa mogla pogoršati.
- Ovisno o papiru i količini tinte koja se koristi za ispis teksta i slika, tinta može procuriti na drugu stranu papira.
- Površina papira može biti zamazana tijekom 2-stranog ispisa.
- Ova je značajka dostupna samo kada je omogućen program EPSON Status Monitor 3. Da biste omogućili monitor stanja, otvorite upravljački program pisača i kliknite karticu **Maintenance (Održavanje)**, a zatim gumb **Extended Settings (Proširene postavke)**. U prozoru **Extended Settings (Proširene postavke)** označite potvrdni okvir **Enable EPSON Status Monitor 3 (Omogući EPSON Status Monitor 3)**.

Postavke pisača za operativni sustav Windows

- 1** Pristupite postavkama pisača.
➔ “Pristupanje upravljačkom programu pisača za sustav Windows” na strani 15
- 2** Odaberite potvrdni okvir **2-Sided Printing (Dvostrani ispis)**.

Ispis

- 3** Kliknite **Settings (Postavke)** i namjestite odgovarajuće postavke.

Napomena:

Želite li ispisati preklopljenu brošuru, odaberite **Booklet (Brošura)**.

- 4** Provjerite ostale postavke i ispišite.

Napomena:

- Stvarna margina za uvezivanje može biti različita od određenih postavki, ovisno o vašoj aplikaciji. Eksperimentirajte s nekoliko listova kako biste isitali stvarne rezultate prije ispisa cijelog zadatka.
- Uvjerite se da je tinta potpuno suha prije ponovnog umetanja papira.

Prilagođavanje veličini stranice za ispisivanje

Omogućuje vam da automatski povećate ili smanjite veličinu dokumenta kako bi se prilagodio veličini papira odabranom u upravljačkom programu pisača.

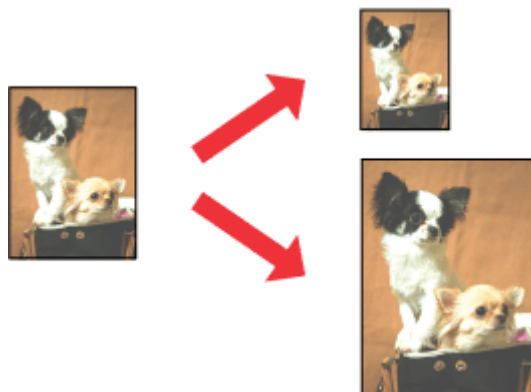
**Napomena:**

Ova značajka možda nije dostupna uz neke postavke.

Postavke pisača za operativni sustav Windows

- 1** Pristupite postavkama pisača.
➔ [“Pristupanje upravljačkom programu pisača za sustav Windows” na strani 15](#)
- 2** Odaberite **Reduce/Enlarge Document (Smanji/povećaj dokument)** i **Fit to Page (Prilagodi veličini stranice)** na kartici More Options (Više opcija), zatim odaberite veličinu papira koju koristite pod stavkom Output Paper (Izlaz papira).
- 3** Provjerite ostale postavke i ispišite.

Postavke pisača za operativni sustav Mac OS X

- 1 Otvorite dijaloški okvir Print (Ispis).
➔ [“Pristupanje upravljačkom programu pisača za sustav Mac OS X” na strani 16](#)
- 2 Odaberite **Scale to fit paper size (Prilagodi veličini papira)** za Destination Paper Size (Ciljna veličina papira) u oknu Paper Handling (Rukovanje papirom) i odaberite odgovarajuću veličinu papira na skočnom izborniku.
- 3 Provjerite ostale postavke i ispišite.

Pages per sheet (Stranica po listu) ispis

Omogućuje vam da koristeći upravljački program pisača ispišete dvije ili četiri stranice na jednom listu papira.

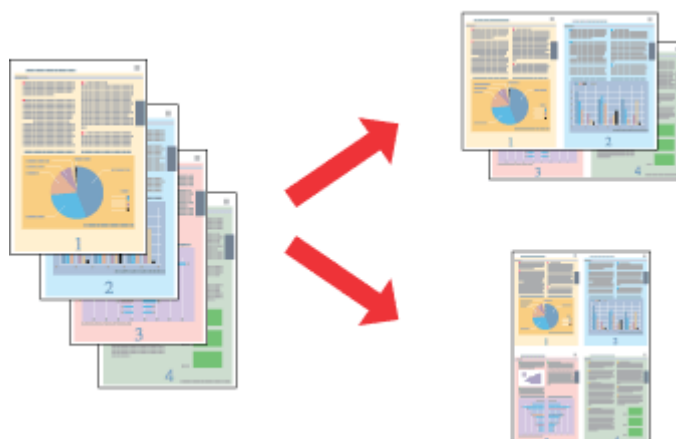

Napomena:

Ova značajka možda nije dostupna uz neke postavke.

Postavke pisača za operativni sustav Windows

- 1 Pristupite postavkama pisača.
➔ [“Pristupanje upravljačkom programu pisača za sustav Windows” na strani 15](#)
- 2 Odaberite **2-Up (2 stranice)** ili **4-Up (4 stranice)** kao Multi-Page (Više stranica) na kartici Main (Glavna).
- 3 Kliknite **Page Order (Redoslijed str)** i namjestite odgovarajuće postavke.
- 4 Provjerite ostale postavke i ispišite.

Postavke pisača za operativni sustav Mac OS X

- 1 Otvorite dijaloški okvir Print (Ispis).
➔ [“Pristupanje upravljačkom programu pisača za sustav Mac OS X” na strani 16](#)

Ispis

- 2** Odaberite željeni broj Pages per Sheet (Stranica po listu) i Layout Direction (Usmjerenje izgleda) (redoslijed stranice) u oknu Layout (Izgled).
- 3** Provjerite ostale postavke i ispišite.

Dijeljenje pisača za ispisivanje

Postavljanje kod sustava Windows

Ove upute vam govore kako da postavite pisač kako bi ga drugi korisnici na mreži mogli dijeliti.

Prvo ćete postaviti pisač kao dijeljeni na računalu na koje je izravno spojen. Zatim ćete dodati pisač svakom računalu u mreži koje će mu pristupati.

Napomena:

- Ove upute su samo za male mreže. Za dijeljenje pisača na velikoj mreži obratite se administratoru mreže.
- Snimke zaslona u sljedećem odjeljku potječu iz sustava Windows 7.

Postavljanje dijeljenog pisača

Napomena:

- Za postavljanje pisača kao dijeljenog u sustavu Windows 8, 7 ili Vista, trebate imati administratorski račun i zaporku ako se prijavljujete kao standardni korisnik.
- Kako biste postavili pisač kao dijeljeni u sustavu Windows XP, morate se prijaviti na račun Computer Administrator (Administrator računala).

Slijedite sljedeće korake na računalu koje je izravno povezano s pisačem:

1

Windows 8:

Odaberite **Desktop (Radna površina)**, osnovnu ikonu **Settings (Postavke)** i **Control Panel (Upravljačka ploča)**. Potom odaberite **Devices and Printers (Uređaji i pisači)** pod kategorijom **Hardware and Sound (Hardver i zvuk)**.

Windows 7:

Kliknite gumb **Start** i odaberite **Devices and Printers (Uređaji i pisači)**.

Windows Vista:

Kliknite gumb **Start**, odaberite **Control Panel (Upravljačka ploča)**, zatim odaberite **Printer (Pisač)** iz kategorije **Hardware and Sound (Hardver i zvuk)**.

Windows XP:

Kliknite **Start** i odaberite **Control Panel (Upravljačka ploča)**, zatim odaberite **Printers and Faxes (Pisači i faksovi)** iz kategorije **Printers and Other Hardware (Pisači i drugi hardver)**.

2

Windows 8 i 7:

Zatim desnom tipkom kliknite pisač ili pritisnite i zadržite na pisaču i potom odaberite **Printer properties (Postavke pisača)** i odaberite **Sharing (Dijeljenje)**. Zatim odaberite gumb **Change Sharing Options (Promijeni mogućnosti dijeljenja)**.

Windows Vista:

Desnom tipkom miša kliknite ikonu pisača, zatim kliknite **Sharing (Dijeljenje)**. Kliknite gumb **Change sharing options (Promijeni mogućnosti dijeljenja)** zatim kliknite **Continue (Nastavi)**.

Ispis

Windows XP:

Desnom tipkom miša kliknite ikonu svog pisača, zatim kliknite **Sharing (Dijeljenje)**.

3

Odaberite **Share this printer (Dijeli ovaj pisač)**, zatim utipkajte dijeljeno ime.

Napomena:

Nemojte koristiti razmake ni povlake u dijeljenom imenu.

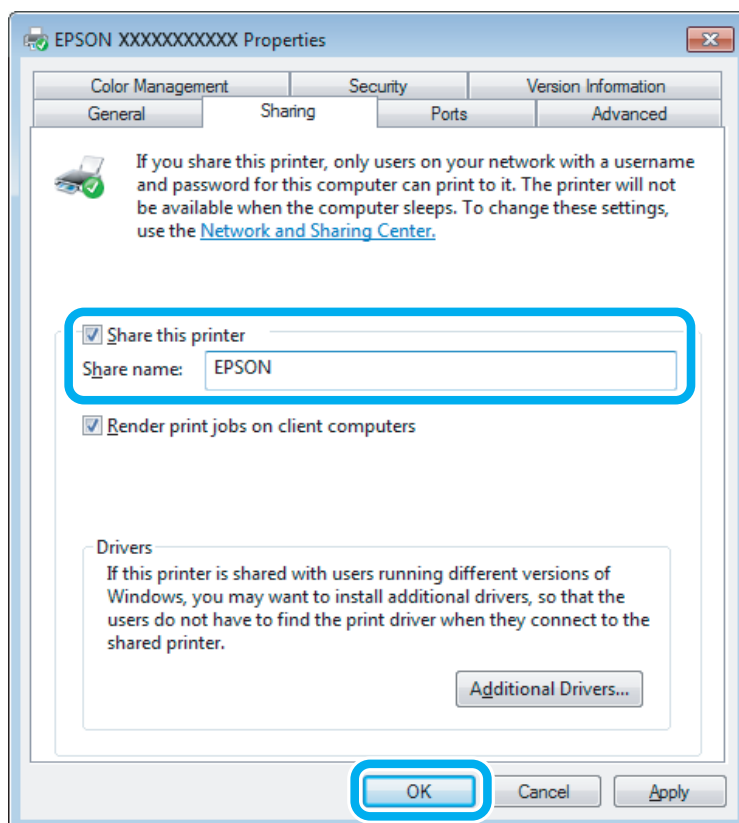

Ako želite automatski preuzeti upravljačke programe pisača za različite verzije sustava Windows, kliknite **Additional Drivers (Dodatni upravljački programi)** i odaberite okruženje i operativni sustav drugih računala. Kliknite **OK**, zatim umetnite disk sa softverom proizvođača.

4

Kliknite **OK** ili **Close (Zatvori)** (ako ste instalirali dodatne upravljačke programe).

Dodavanje pisača drugim računalima na mreži

Slijedite ove korake kako biste dodali pisač svakom računalu na mreži koje će mu pristupiti.

Napomena:

Vaš pisač mora biti postavljen kao dijeljeni pisač na računalu s kojim je povezan prije nego što mu možete pristupiti s drugog računala.

➔ "Postavljanje dijeljenog pisača" na strani 26.

Ispis

1

Windows 8:

Odaberite **Desktop (Radna površina)**, osnovnu ikonu **Settings (Postavke)** i **Control Panel (Upravljačka ploča)**. Potom odaberite **Devices and Printers (Uređaji i pisači)** pod kategorijom **Hardware and Sound (Hardver i zvuk)**.

Windows 7:

Kliknite gumb **Start** i odaberite **Devices and Printers (Uređaji i pisači)**.

Windows Vista:

Kliknite gumb **Start**, odaberite **Control Panel (Upravljačka ploča)**, zatim odaberite **Printer (Pisač)** iz kategorije **Hardware and Sound (Hardver i zvuk)**.

Windows XP:

Kliknite **Start** i odaberite **Control Panel (Upravljačka ploča)**, zatim odaberite **Printers and Faxes (Pisači i faksovi)** iz kategorije **Printers and Other Hardware (Pisači i drugi hardver)**.

2

Windows 8, 7 i Vista:

Odaberite gumb **Add a printer (Dodaj pisač)**.

Windows XP:

Kliknite gumb **Add a printer (Dodaj pisač)**. Pojavljuje se **Add Printer Wizard (Čarobnjak za dodavanje pisača)**. Kliknite gumb **Next (Dalje)**.

3

Windows 8:

Idite na korak 4.

Za sustave Windows 7 i Vista:

Kliknite **Add a network, wireless or Bluetooth printer (Dodaj mrežni, bežični ili Bluetooth pisač)**, zatim kliknite **Next (Dalje)**.

Windows XP:

Odaberite **A network printer, or a printer attached to another computer (Mrežni pisač, ili pisač priključen na drugo računalo)**, zatim kliknite **Next (Dalje)**.

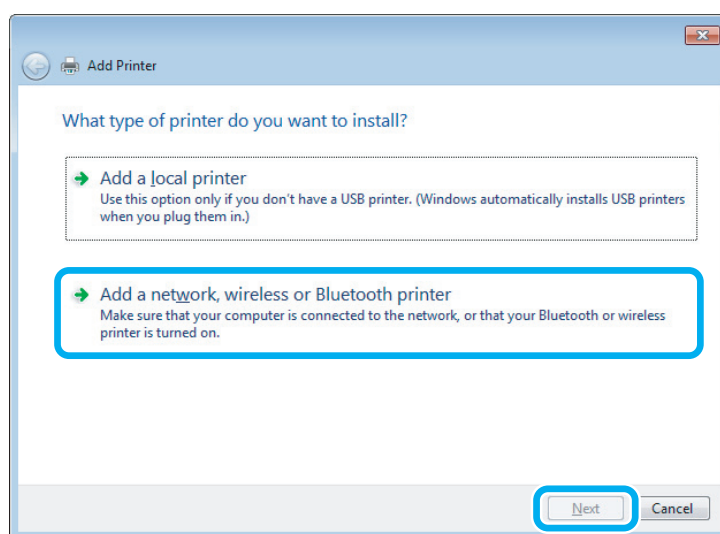

4

Slijedite upute na zaslonu kako biste odabrali pisač koji želite koristiti.

Napomena:

*Ovisno o operativnom sustavu i konfiguraciji računala s kojim je pisač povezan, Add Printer Wizard (Čarobnjak za dodavanje pisača) od vas može zatražiti da instalirate upravljački program pisača s diska sa softverom pisača. Kliknite gumb **Have Disk (Koristi disk)** i pratite upute na zaslonu.*

Postavljanje kod sustava Mac OS X

Kako biste postavili pisač za mrežu sustava Mac OS X, koristite postavku Printer Sharing (Zajedničko korištenje pisača). Pojednosti potražite u dokumentaciji sustava Macintosh.

Informacije o bočicama s tintom

S ovim proizvodom možete koristiti sljedeće bočice s tintom:

Bočice s tintom	Kataloški brojevi
Black (Crna)	T6641
Cyan (Azurna)	T6642
Magenta (Purpurna)	T6643
Yellow (Žuta)	T6644



Važno:

Uporaba originalne Epson tinte koja nije ovdje navedena može izazvati štetu koju ne pokrivaju jamstva tvrtke Epson.

Boja	Black (Crna), Cyan (Azurna), Magenta (Purpurna), Yellow (Žuta)
Temperatura	Pohrana: -20 do 40 °C (-4 do 104 °F) 1 mjesec na 40 °C (104 °F) Smrzavanje: * -16 °C (3,2 °F)

* Tinta se rastapa i može se koristiti nakon otprilike tri sata na 25 °C (77 °F).

Ponovno punjenje tinte

Sigurnosne upute za bočicu s tintom, mjere opreza i specifikacije

Sigurnosne upute

Prilikom rukovanja tintom obratite pozornost na sljedeće:

- Bočice s tintom i spremnik za tintu držite izvan dohvata djece. Ne dopustite djeci da piju tintu niti da diraju bočice s tintom i njihove poklopce.
- Ne naginjite niti tresite bočicu s tintom nakon uklanjanja njezina čepa jer bi moglo doći do curenja.
- Pazite da ne dotičete tintu pri rukovanju spremnicima za tintu, poklopcima spremnika, otvorenim bočicama s tintom i njihovim poklopcima.
Ako tinta dođe u dodir s vašom kožom, temeljito operite zahvaćeno mjesto sapunom i vodom.
Ako tinta uđe u vaše oči, odmah ih isperite vodom. Ako se nelagoda ili problemi s vidom nastave nakon temeljitog ispiranja, odmah se obratite liječniku.
Ako tinta dospije u usta, odmah je ispljunite i obratite se liječniku.

Mjere opreza pri ponovnom punjenju tintom

Pročitajte sve upute u ovom odjeljku prije ponovnog punjenja tintom.

- Koristite bočice s tintom s kataloškim brojem koji odgovara ovom proizvodu.
➔ [“Informacije o bočicama s tintom” na strani 30](#)
- Epson preporučuje korištenje originalnih Epson bočica tinte. Epson ne može jamčiti kvalitetu ili pouzdanost tinte koja nije originalna. Upotreba tinte koja nije originalna može prouzročiti oštećenje koje nije pokriveno Epsonovim jamstvima i, pod određenim okolnostima, može prouzročiti nepravilan rad pisača.
- Proizvodi koje nije izradila tvrtka Epson mogu prouzročiti oštećenje koje nije pokriveno Epsonovim jamstvima i, pod određenim okolnostima, mogu prouzročiti nepravilan rad proizvoda.
- Ovaj pisač zahtijeva pažljivo rukovanje tintom. Tinta se može prosuti pri punjenju ili dopuni spremnika tintom. Ako tinta dospije na odjeću i druge predmete, možda se neće moći skinuti.
- Da bi se održao optimalan učinak ispisne glave, dio tinte se troši iz svih spremnika, ne samo tijekom ispisa, nego i tijekom postupaka održavanja kao što je čišćenje ispisne glave.
- Ne otvarajte bočicu s tintom dok ne budete spremni za punjenje spremnika tinte. Bočica s tintom je u vakuumiranom pakovanju radi očuvanja njezine pouzdanosti. Ako bočicu s tintom ostavite otvorenu dulje vrijeme prije upotrebe, možda nećete moći normalno ispisivati.
- Ako bilo koji spremnik tinte nije napunjen do donje crte, uskoro ponovno napunite tintu. Uporaba pisača kada je razina tinte ispod donje crte na spremnicima može oštetiti pisač.

Ponovno punjenje tinte

- ❑ Ako ste bočicu s tintom izvadili iz hladnog spremnika, držite ga barem tri sata na sobnoj temperaturi prije uporabe.
- ❑ Bočice s tintom držite na hladnom i tamnom mjestu.
- ❑ Pohranite bočice s tintom u istom okruženju kao i pisač. Prilikom pohrane ili transporta bočice s tintom nakon uklanjanja čepa ne naginjite bočicu te je ne izlažite udarcima ili temperaturnim promjenama. U protivnom, tinta bi mogla iscuriti čak i kada je kapica na bočici čvrsto pritegnuta. Pobrinite se da držite bočicu u uspravnom položaju kada pritežete kapicu te poduzmite mjere za sprječavanje curenja tinte prilikom transporta bočice.

Specifikacije bočice s tintom

- ❑ Epson preporučuje da bočicu s tintom iskoristite prije datuma navedenog na pakiranju.
- ❑ Nešto tinte potroši se kod početnog punjenja. Kako bi proizvela ispis visoke kvalitete, ispisna glava bit će potpuno ispunjena tintom.
- ❑ Navedene količine mogu se razlikovati ovisno o slikama koje ispisujete, vrsti papira koju koristite, učestalosti ispisa i uvjetima u okruženju kao što je temperatura.
- ❑ Iako bočice s tintom mogu sadržavati reciklirane materijale, ovo nema utjecaja na funkcioniranje i učinak proizvoda.
- ❑ Kada ispisujete jednobojno ili u sivim tonovima, moguće je da će se koristiti tinta u boji umjesto crne tinte, ovisno o vrsti papira ili postavkama kakvoće ispisa. To je zato što se za stvaranje crne boje koristi mješavina tinti u boji.

Provjera razina tinte

Kako biste utvrdili koliko je tinte preostalo, vizualno provjerite razine tinte u svim spremnicima pisača.



Važno:

Ako bilo koji spremnik tinte nije napunjen do donje crte, napunite ga do gornje crte spremnika za tintu. Uporaba pisača kada je razina tinte ispod donje crte na spremnicima može oštetiti pisač.

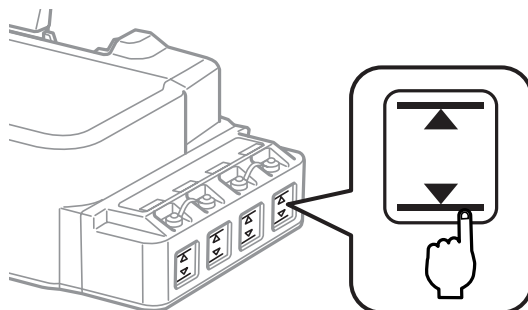

Ponovno punjenje spremnika s tintom

Napomena:

Slike prikazuju način ponovnog punjenja spremnika tinte na krajnjoj lijevoj strani. Međutim, upute su iste za sve ostale tinte.

Tinta se može ponovno puniti u bilo kojem trenutku.

1

Uklonite kapicu spremnika za tintu.

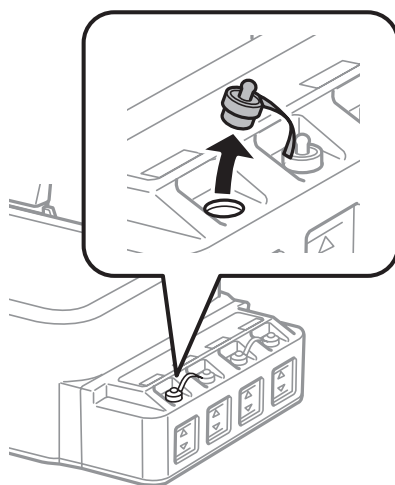

Napomena:

- Budite oprezni kako ne biste prolili tintu.
- Pobrinite se da boja spremnika s tintom odgovara boji tinte koju želite ponovno napuniti.

2

Otčepite vrh kapice, uklonite kapicu s bočice za tintu, uklonite čep s bočice i stavite kapicu.

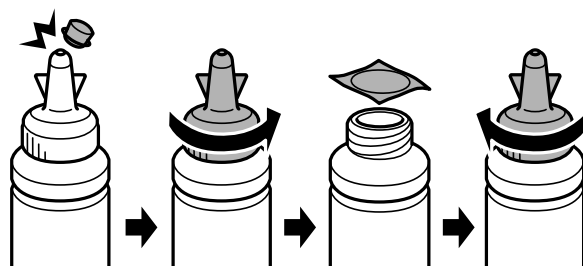

Ponovno punjenje tinte



Važno:

Poklopac bočice s tintom čvrsto zatvorite; inače bi tinta mogla procuriti.

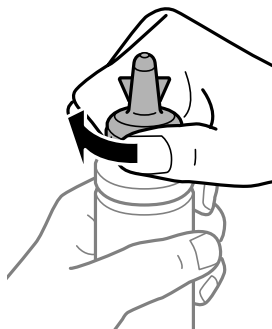

Napomena:

Ne bacajte vrh kapice. Ako ostane tinte u bočici s tintom nakon ponovnog punjenja spremnika, upotrijebite vrh kapice kako biste začepili kapicu bočice s tintom.

3

Ponovno napunite spremnik ispravnom bojom tinte do gornje crte na spremniku s tintom.

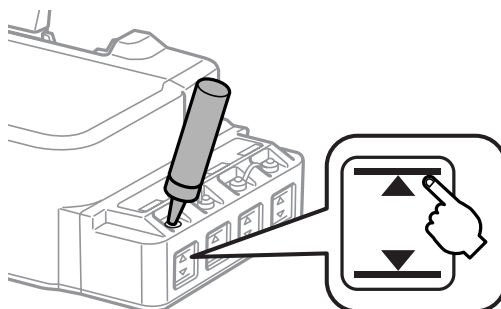

Napomena:

Ako u bočici ostane tinte nakon ponovnog punjenja spremnika do gornje crte, čvrsto zatvorite čep i bočicu s tintom držite u uspravnom položaju za buduću uporabu.

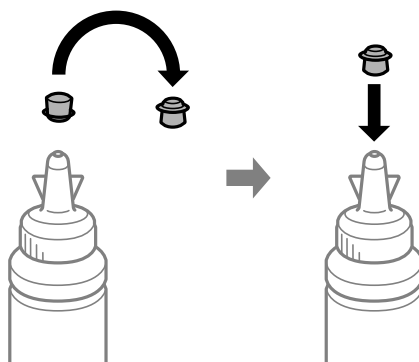

Ponovno punjenje tinte

- 4 Čvrsto zatvorite poklopac spremnika za tintu.

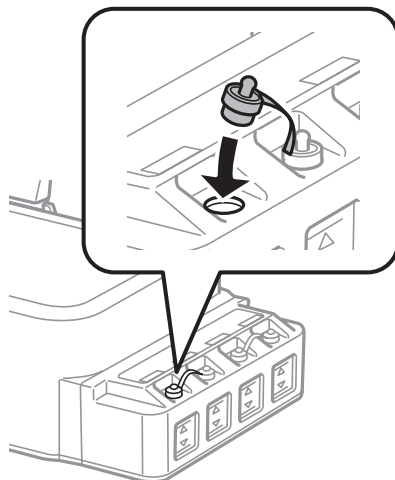

Održavanje pisača i softvera

Provjera mlaznica glave pisača

Ako uočite da je ispis neočekivano blijed ili da nedostaju točke, možda ćete moći identificirati problem provjerom mlaznica glave pisača.

Možete provjeriti mlaznice ispisne glave s računala upotrebom uslužnog programa Nozzle Check (Provjera mlaznica) ili s pisača, upotrebom gumba.

Upotreba uslužnog programa Nozzle Check (Provjera mlaznica) za sustav Windows

Slijedite dolje navedene korake kako biste upotrijebili uslužni program Nozzle Check (Provjera mlaznica).

- 1 Uvjerite se da na upravljačkoj ploči nema znakova upozorenja ili grešaka.
- 2 Pobrinite se da je u stražnji ulagač za papir umetnut papir veličine A4.
- 3 Kliknite desnom tipkom miša ikonu pisača na taskbar (programskoj traci), zatim odaberite **Nozzle Check (Provjera mlaznica)**.

Ako ikona pisača nije prikazana, pogledajte sljedeći odjeljak kako biste dodali ikonu.

➔ [“Putem ikone prečaca na taskbar \(programskoj traci\)” na strani 16](#)

- 4 Slijedite upute na zaslону.

Upotreba uslužnog programa Nozzle Check (Provjera mlaznica) za sustav Mac OS X



Slijedite dolje navedene korake kako biste upotrijebili uslužni program Nozzle Check (Provjera mlaznica).

- 1 Uvjerite se da na upravljačkoj ploči nema znakova upozorenja ili grešaka.
- 2 Pobrinite se da je u stražnji ulagač za papir umetnut papir veličine A4.
- 3 Pristupite Epson Printer Utility 4.
➔ [“Pristupanje upravljačkom programu pisača za sustav Mac OS X” na strani 16](#)
- 4 Kliknite ikonu **Nozzle Check (Provjera mlaznica)**.

- 5 Slijedite upute na zaslону.

Uporaba upravljačke ploče

Učinite sljedeće kako biste provjerili mlaznice ispisne glave primjenom gumba pisača.

- 1 Uvjerite se da na upravljačkoj ploči nema znakova upozorenja ili grešaka.
- 2 Isključite pisač.
- 3 Pobrinite se da je u stražnji ulagač za papir umetnut papir veličine A4.
- 4 Dok držite pritisnut gumb  pritisnite gumb  za uključivanje pisača.
- 5 Kada se pisač uključi, otpustite i gumbе. Pisač ispisuje uzorak za provjeru mlaznice.

U nastavku su prikazana dva uzorka provjere mlaznice.

Usporedite kvalitetu ispisane stranice za provjeru s donjim prikazanim uzorkom. Ako nema problema s kvalitetom ispisa, kao što su praznine ili nedostajući segmenti u testnim redovima, ispisna glava je u redu.



Ako nedostaje bilo koji segment ispisanih redova (prikazano u nastavku), to bi značilo da je došlo do začepjenja mlaznice tinte ili pogrešnog poravnanja ispisne glave.



- ➔ [“Čišćenje glave pisača” na strani 37](#)
- ➔ [“Poravnavanje glave pisača” na strani 39](#)

Čišćenje glave pisača

Ako uočite da je ispis neočekivano blijed ili da nedostaju točke, možda ćete moći riješiti taj problem čišćenjem glave pisača, što osigurava pravilno oslobađanje tinte iz mlaznica.

Možete očistiti ispisnu glavu s računala upotrebom uslužnog programa Head Cleaning (Čišćenje glave) u upravljačkom programu pisača ili s pisača upotrebom gumba.

Održavanje pisača i softvera

**Važno:**

- Nemojte otvarati prednji poklopac ni isključivati pisač tijekom čišćenja glave. Ako čišćenje glave nije dovršeno, možda nećete moći ispisivati.
- Ako se kvaliteta ispisa i nakon trostruko ponovljenog postupka ne poboljša, isključite proizvod i pričekajte najmanje dvanaest sati. Potom pokrenite ponovno provjeru mlaznica i po potrebi ponovite čišćenje glave. Ako se kvaliteta ispisa i nakon toga ne poboljša, kontaktirajte Epsonovu korisničku podršku.

Napomena:

- Budući da ispiska glava koristi tintu iz svih spremnika, očistite je samo ako dođe do pada kvalitete ispisa. Primjerice, ako su ispisane stranice zamrljane ili ako su boje pogrešne ili nedostaju.
- Upotrijebite uslužni program Nozzle Check (Provjera mlaznica) kako biste potvrdili da glava pisača treba biti očišćena. To štedi tintu.
- Možda nećete moći očistiti glavu pisača kada je tinta pri kraju. Pripremite novu bočicu s tintom.
- Za održavanje kvalitete ispisa, preporučujemo redovito ispisivanje nekoliko stranica.

Upotreba uslužnog programa Head Cleaning (Čišćenje glave) za Windows

Slijedite dolje navedene korake kako biste očistili glavu pisača upotrebom uslužnog programa Head Cleaning (Čišćenje glave).

- 1** Uvjerite se da na upravljačkoj ploči nema znakova upozorenja ili grešaka.
- 2** Kliknite desnom tipkom miša ikonu pisača na taskbar (programskoj traci), zatim odaberite **Head Cleaning (Čišćenje glave)**.

Ako ikona pisača nije prikazana, pogledajte sljedeći odjeljak kako biste dodali ikonu.
➔ [“Putem ikone prečaca na taskbar \(programskoj traci\)” na strani 16](#)
- 3** Slijedite upute na zaslonu.

Upotreba uslužnog programa Head Cleaning (Čišćenje glave) za sustav Mac OS X



Slijedite dolje navedene korake kako biste očistili glavu pisača upotrebom uslužnog programa Head Cleaning (Čišćenje glave).

- 1** Uvjerite se da na upravljačkoj ploči nema znakova upozorenja ili grešaka.
- 2** Pristupite Epson Printer Utility 4.
➔ [“Pristupanje upravljačkom programu pisača za sustav Mac OS X” na strani 16](#)
- 3** Kliknite ikonu **Head Cleaning (Čišćenje glave)**.

- 4 Slijedite upute na zaslonu.

Uporaba upravljačke ploče

Učinite sljedeće kako biste očistili ispisnu glavu primjenom gumba pisača.

- 1 Uvjerite se da na upravljačkoj ploči nema znakova upozorenja ili grešaka.
- 2 Pritisnite i zadržite gumb  tri sekunde.
Pisač započinje čišćenje ispisne glave, a lampica  počinje bljeskati.
- 3 Kada lampica  prekine bljeskati, ispišite uzorak provjere mlaznice kako biste potvrdili da je glava čista.
➔ [“Provjera mlaznica glave pisača” na strani 36](#)

Poravnavanje glave pisača

Ako opazite neporavnatost uspravnih linija ili vodoravne pruge, možda ćete moći riješiti taj problem upotrebom uslužnog programa Print Head Alignment (Poravnanje glave pisača) u upravljačkom programu vašeg pisača.

Pogledajte odgovarajući odjeljak dolje.

Napomena:

Nemojte pritiskati gumb  kako biste otkazali ispisivanje dok ispisujete testni uzorak putem uslužnog programa Print Head Alignment (Poravnanje glave pisača).

Upotreba uslužnog programa Print Head Alignment (Poravnanje glave pisača) za Windows

Slijedite dolje navedene korake kako biste poravnali glavu pisača upotrebom uslužnog programa Print Head Alignment (Poravnanje glave pisača).

- 1 Uvjerite se da na upravljačkoj ploči nema znakova upozorenja ili grešaka.
- 2 Pobrinite se da je u stražnji ulagač za papir umetnut papir veličine A4.
- 3 Kliknite desnom tipkom miša ikonu pisača na taskbar (programskoj traci), zatim odaberite **Print Head Alignment (Poravnanje glave pisača)**.
Ako ikona pisača nije prikazana, pogledajte sljedeći odjeljak kako biste dodali ikonu.
➔ [“Putem ikone prečaca na taskbar \(programskoj traci\)” na strani 16](#)
- 4 Slijedite upute na zaslonu kako biste poravnali glavu pisača.

Upotreba uslužnog programa Print Head Alignment (Poravnanje glave pisača) za Mac OS X

Slijedite dolje navedene korake kako biste poravnali glavu pisača upotrebom uslužnog programa Print Head Alignment (Poravnanje glave pisača).

- 1 Uvjerite se da na upravljačkoj ploči nema znakova upozorenja ili grešaka.
- 2 Pobrinite se da je u stražnji ulagač za papir umetnut papir veličine A4.
- 3 Pristupite Epson Printer Utility 4.
➔ [“Pristupanje upravljačkom programu pisača za sustav Mac OS X” na strani 16](#)
- 4 Kliknite ikonu **Print Head Alignment (Poravnanje glave pisača)**.
- 5 Slijedite upute na zaslonu kako biste poravnali glavu pisača.

Čišćenje vodilice papira

Na poleđini ispisa ćete možda vidjeti mrlju ukoliko suvišna tinta ostane na vodilici papira. Vodilica papira je tamna plastična vrpca u pisaču. U tom slučaju problem možete riješiti pomoću uslužnog programa Paper Guide Cleaning (Čišćenje vodilica za papir) u upravljačkom programu pisača.

Pogledajte odgovarajući odjeljak dolje.

Napomena:

Postupak ponovite sve dok unutrašnjost pisača ne bude čista.

Upotreba uslužnog programa Paper Guide Cleaning (Čišćenje vodilica za papir) za Windows

Slijedite dolje navedene korake kako biste očistili vodilicu papira upotrebom uslužnog programa Paper Guide Cleaning (Čišćenje vodilica za papir).

- 1 Uvjerite se da na upravljačkoj ploči nema znakova upozorenja ili grešaka.
- 2 Pobrinite se da je umetnut papir veličine A4.
- 3 Otvorite upravljački program, kliknite karticu **Maintenance (Održavanje)**, a zatim kliknite gumb **Paper Guide Cleaning (Čišćenje vodilica za papir)**.
➔ [“Pristupanje upravljačkom programu pisača za sustav Windows” na strani 15](#)

- 4 Slijedite upute na zaslonu kako biste očistili vodilice papira.

Upotreba uslužnog programa Paper Guide Cleaning (Čišćenje vodilica za papir) za Mac OS X

Slijedite dolje navedene korake kako biste očistili vodilicu papira upotrebom uslužnog programa Paper Guide Cleaning (Čišćenje vodilica za papir).

- 1 Uvjerite se da na upravljačkoj ploči nema znakova upozorenja ili grešaka.
- 2 Pobrinite se da je umetnut papir veličine A4.
- 3 Otvorite dijaloški okvir Epson Printer Utility 4.
➔ “Pristupanje upravljačkom programu pisača za sustav Mac OS X” na strani 16
- 4 Kliknite ikonu **Paper Guide Cleaning (Čišćenje vodilica za papir)**.
- 5 Slijedite upute na zaslonu kako biste očistili vodilice papira.

Zamjena tinte u cijevima za tintu

Ako niste dulje vrijeme koristili pisač i uočili ste pruge ili nedostatak boje na ispisanim stranicama, možda ćete trebati zamijeniti tintu unutar cjevčica tinte kako biste riješili problem.

Uslužni program Power Ink Flushing (Pokretano ispiranje tinte) omogućuje zamjenu sve tinte unutar cijevi za tintu.

**Važno:**

Ova funkcija troši puno tinte. Prije korištenja ove funkcije provjerite ima li dovoljno tinte u spremnicima proizvoda. Ako nema dovoljno tinte, dopunite spremnike za tintu.

Napomena:

- Ova funkcija utiče na radni vijek jastučića za tintu. Pri uporabi ove funkcije, jastučići za tintu ranije dostižu svoj kapacitet. Obratite se Epson podršci ili ovlaštenoj Epson servisnoj tvrtki radi zamjene prije isteka njihova vijeka trajanja. To nije dio koji može servisirati korisnik.
- Nakon korištenja uslužnim programom Power Ink Flushing (Pokretano ispiranje tinte), isključite proizvod i pričekajte najmanje dvanaest sati. Uporaba tih funkcija poboljšava kvalitetu ispisa nakon dvanaest sati, no ne može se ponovno koristiti unutar dvanaest sati od posljednje uporabe. Ako ne uspijevate riješiti problem ni nakon što isprobate sve gore opisane načine, obratite se Epson korisničkoj podršci.

Upotreba uslužnog programa Power Ink Flushing (Pokretano ispiranje tinte) za sustav Windows

Slijedite dolje navedene korake kako biste upotrijebili uslužni program Power Ink Flushing (Pokretano ispiranje tinte).

- 1 Uvjerite se da na upravljačkoj ploči nema znakova upozorenja ili grešaka.
- 2 Pokrenite upravljački program pisača.
➔ [“Pristupanje upravljačkom programu pisača za sustav Windows” na strani 15](#)
- 3 Kliknite karticu **Maintenance (Održavanje)**, zatim kliknite gumb **Power Ink Flushing (Pokretano ispiranje tinte)**.
- 4 Slijedite upute na zaslonu.

Upotreba uslužnog programa Power Ink Flushing (Pokretano ispiranje tinte) za sustav Mac OS X

Slijedite dolje navedene korake kako biste upotrijebili uslužni program Power Ink Flushing (Pokretano ispiranje tinte).

- 1 Uvjerite se da na upravljačkoj ploči nema znakova upozorenja ili grešaka.
- 2 Pristupite Epson Printer Utility 4.
➔ [“Pristupanje upravljačkom programu pisača za sustav Mac OS X” na strani 16](#)
- 3 Kliknite ikonu **Power Ink Flushing (Pokretano ispiranje tinte)**.
- 4 Slijedite upute na zaslonu.

Ušteda energije

Proizvod automatski prelazi u način rada u mirovanju te se isključuje ako se u određenom periodu ne obavi nijedna radnja.

Možete prilagoditi vrijeme prije primjene upravljanja napajanjem. Svako povećanje utjecat će na učinak energije proizvoda. Pazite na okoliš prije provedbe promjene.

Slijedite korake u nastavku za prilagodbu vremena.

Za sustav Windows

- 1 Pristupite postavkama pisača.
➔ [“Pristupanje upravljačkom programu pisača za sustav Windows” na strani 15](#)
- 2 Kliknite karticu **Maintenance (Održavanje)**, zatim kliknite **Printer and Option Information (Informacije o pisaču i opcijama)**.
- 3 Odaberite **Off (Isključeno)**, **30 minutes (30 minuta)**, **1 hour (1 sat)**, **2 hours (2 sata)**, **4 hours (4 sati)**, **8 hours (8 sati)** ili **12 hours (12 sati)** kao postavku Power Off Timer (Odbrojavač za isključivanje) i kliknite gumb **Send (Pošalji)**.
- 4 Odaberite **3 minutes (3 minute)**, **5 minutes (5 minuta)**, **10 minutes (10 minuta)** ili **15 minutes (15 minuta)** kao postavku Sleep Timer (Odbrojavač u mirovanju) i kliknite gumb **Send (Pošalji)**.
- 5 Kliknite gumb **OK**.

Za sustav Mac OS X

- 1 Pristupite Epson Printer Utility 4.
➔ [“Pristupanje upravljačkom programu pisača za sustav Mac OS X” na strani 16](#)
- 2 Kliknite gumb **Printer Settings (Postavke pisača)**. Prikazat će se zaslon Printer Settings (Postavke pisača).
- 3 Odaberite **Off (Isključeno)**, **30 minutes (30 minuta)**, **1 hour (1 sat)**, **2 hours (2 sata)**, **4 hours (4 sata)**, **8 hours (8 sati)** ili **12 hours (12 sati)** kao postavku Power Off Timer (Brojač vremena za isključivanje).
- 4 Odaberite **3 minutes (3 minute)**, **5 minutes (5 minuta)**, **10 minutes (10 minuta)** ili **15 minutes (15 minuta)** kao postavku Sleep Timer (Odbrojavač u mirovanju).
- 5 Kliknite gumb **Apply**.

Tiše radnje pisača

Možete stišati radnje pisača bez utjecaja na kvalitetu ispisa. No, pritom se brzina pisača može smanjiti.

Za sustav Windows

- 1 Pristupite postavkama pisača.
➔ [“Pristupanje upravljačkom programu pisača za sustav Windows” na strani 15](#)
- 2 U prozoru **Main (Glavna)** odaberite **Off (Isključeno)** ili **On (Uključeno)** kao **Quiet Mode (Tihi način rada)**.

Za sustav Mac OS X

- 1 Kliknite **System Preferences (Postavke sustava)** na izborniku Apple.
- 2 Kliknite **Printers & Scanners (Pisači i skeneri)** (za Mac OS X 10.9), **Print & Scan (Ispiši i skeniraj)** (za Mac OS X 10.8 ili 10.7) ili **Print & Fax (Ispiši i faksiraj)** (za Mac OS X 10.6 ili 10.5), a potom odaberite pisač u okviru popisa Printers (Pisači).
- 3 Kliknite **Options & Supplies (Mogućnosti i potrošni materijal)**, a potom **Driver (Upravljački program)**.
- 4 Odaberite **Off (Isključeno)** ili **On (Uključeno)** kao **Quiet Mode (Tihi način rada)**.

Provjera broja umetnutih listova papira

Broj umetnutih listova papira možete provjeriti putem upravljačkog programa.

Kliknite gumb **Printer and Option Information (Informacije o pisaču i opcijama)** u prozoru Maintenance (Održavanje) upravljačkog programa (u sustavu Windows) ili Epson Printer Utility 4 (u sustavu Mac OS X).

Čišćenje proizvoda

Čišćenje vanjskih dijelova proizvoda

Kako bi vaš proizvod optimalno radio, temeljito ga očistite nekoliko puta godišnje na sljedeći način.

**Važno:**

Ne čistite proizvod alkoholom ili razrjeđivačem. Navedene kemikalije mogu oštetiti proizvod.

Čišćenje unutrašnjih dijelova proizvoda

Da biste održali najbolju kakvoću ispisa, očistite valjak iz pisača pomoću uslužnog programa Paper Guide Cleaning (Čišćenje vodilica za papir).

➔ [“Čišćenje vodilice papira” na strani 40](#)

**Upozorenje:**

Budite oprezni i ne dodirujte dijelove unutar pisača.

Održavanje pisača i softvera

**Važno:**

- Obratite pozornost da ne približavate vodu elektroničkim dijelovima.
- Ne raspršujte maziva po unutrašnjosti proizvoda.
- Neprikladna ulja mogu oštetiti mehanizam. Ako je potrebno podmazivanje, obratite se svom dobavljaču ili kvalificiranom servisnom osoblju.

Transport proizvoda

Ako prenosite pisač, morate ga pripremiti za prijenos tako da ga stavite u originalnu kutiju ili kutiju slične veličine.

**Važno:**

- Prilikom spremanja ili prijenosa proizvoda, nemojte ga naginjati, stavljati na bok ni okretati naopačke: u tom slučaju iz spremnika bi mogla isteći tinta.
- Prilikom pohrane ili transporta bočice s tintom nakon uklanjanja čepa ne naginjite bočicu te je ne izlažite udarcima ili temperaturnim promjenama. U protivnom, tinta bi mogla iscuriti čak i kada je kapica na bočici čvrsto pritegnuta. Pobrinite se da držite bočicu u uspravnom položaju kada pritežete kapicu te poduzmite mjere za sprječavanje curenja tinte prilikom transporta bočice.

1

Otvorite prednji poklopac i pobrinite se da je ispisna glava u početnom položaju na desnoj strani.

Napomena:

Ako ispisna glava nije u početnom položaju na desnoj strani, uključite proizvod i pričekajte da se ispisna glava uglavi u krajnji desni položaj. Potom isključite pisač.

2

Isključite proizvod i iskopčajte njegov kabel napajanja.

3

Odspojte kabel sučelja sa proizvoda.

4

Uklonite papir i zatvorite nastavak držača papira.

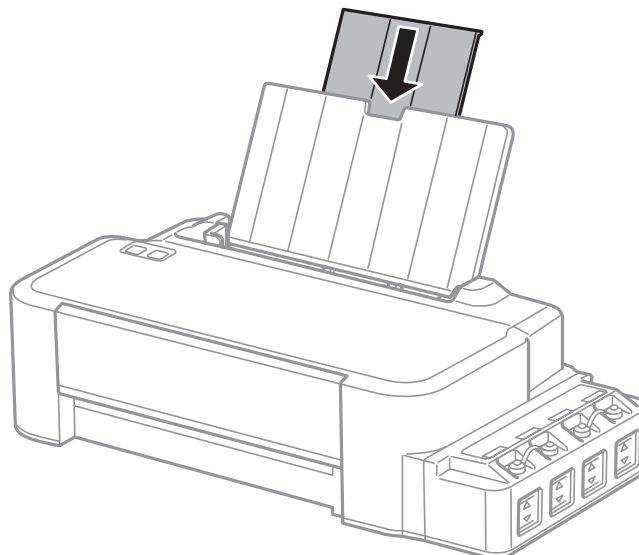

Održavanje pisača i softvera

- 5** Izvucite oslonac papira i rastavite ga.

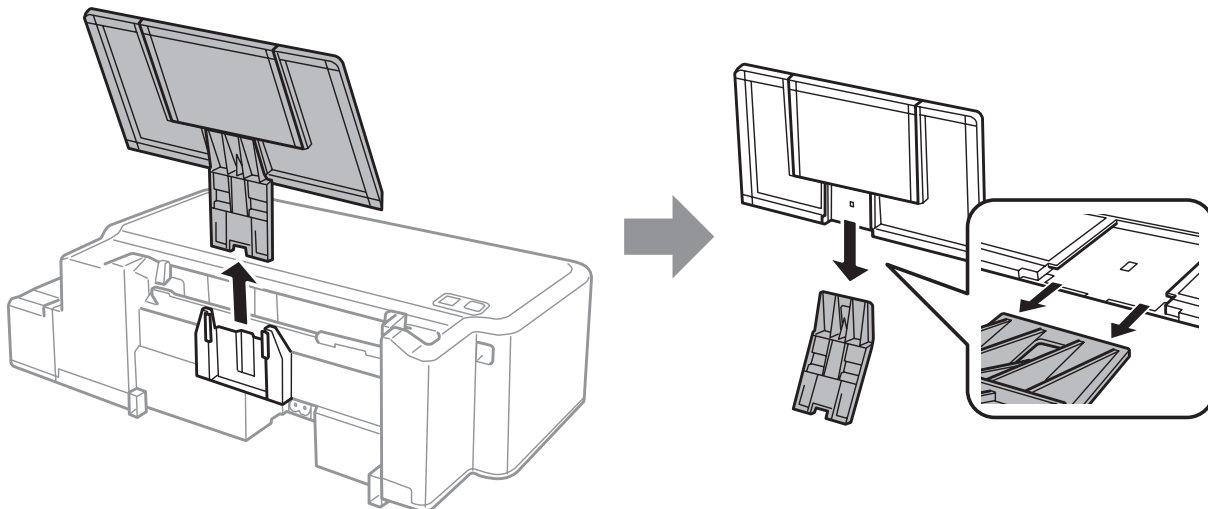

- 6** Otvorite prednji poklopac. Trakom učvrstite ispisnu glavu, kao što je prikazano u nastavku.

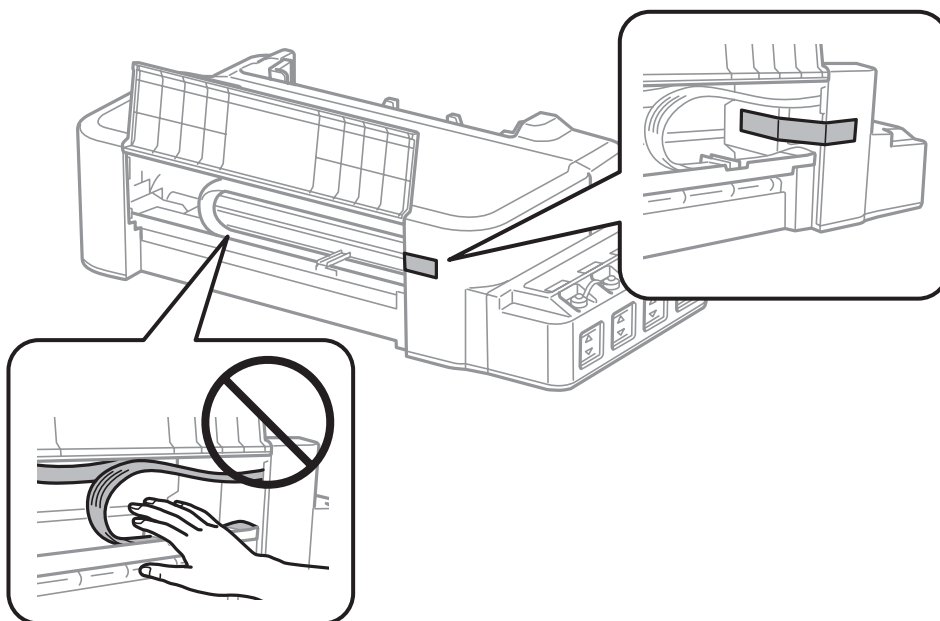

- 7** Zatvorite prednji poklopac i učvrstite ga trakom.

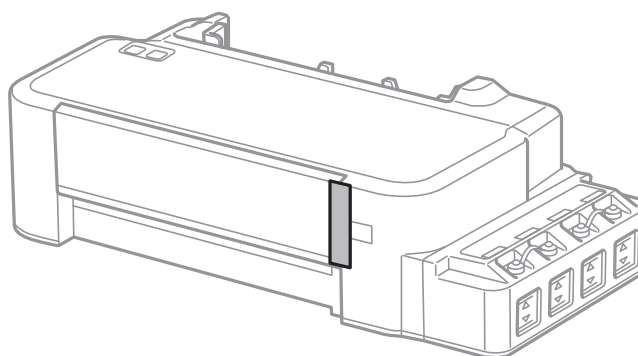

Održavanje pisača i softvera

- 8** Čvrsto zatvorite čep spremnika za tintu.

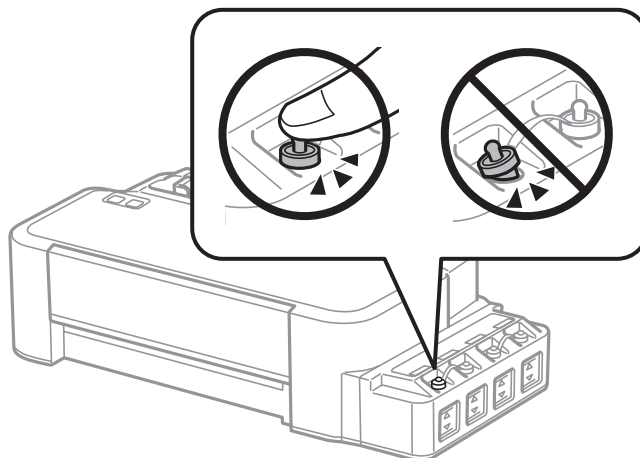

- 9** Spakirajte proizvod u kutiju pomoću zaštite koja je stigla uz njega.

**Važno:**

- Držite pisač u vodoravnom položaju tijekom prijevoza. U protivnom bi tinta mogla procuriti.
- Nakon što ga pomaknete, uklonite traku koja učvršćuje ispisnu glavu. Ako primijetite slabiju kvalitetu ispisa, pokrenite čišćenje pisača ili poravnajte glavu pisača.
- Ne stavljajte otvorene bočice s tintom u kutiju s proizvodom.

Provjera i instaliranje softvera

Provjera softvera instaliranog na računalu

Da biste koristili funkcije koje opisuje ovaj Korisnički vodič, potrebno je instalirati sljedeći softver.

Epson Driver and Utilities (Epson pokretački program i uslužni programi)

Slijedite dolje navedene korake kako biste provjerili je li softver instaliran na Vašem računalu.

Za sustav Windows

- 1** **Windows 8:** Odaberite **Desktop (Radna površina)**, osnovnu ikonu **Settings (Postavke)** i **Control Panel (Upravljačka ploča)**.

Windows 7 i Vista: kliknite gumb **Start** i odaberite **Control Panel (Upravljačka ploča)**.

Windows XP: Kliknite **Start** i odaberite **Control Panel (Upravljačka ploča)**.

- 2** **Windows 8, 7 i Vista:** kliknite **Uninstall a program (Deinstaliraj program)** pod kategorijom **Programs (Programi)**.

Windows XP: Dvaput kliknite na ikonu **Add or Remove Programs (Dodaj ili ukloni programe)**.

Održavanje pisača i softvera

- 3 Provjerite popis trenutno instaliranih programa.

Za sustav Mac OS X

- 1 Dvaput kliknite na **Macintosh HD**.
- 2 Dvaput kliknite na mapu **Epson Software** u mapi Applications (Aplikacije) i provjerite sadržaj.

Napomena:

- Mapa Applications (Aplikacije) sadrži softverske proizvode treće strane.
- Ako želite provjeriti je li instaliran upravljački program pisača, kliknite **System Preferences (Postavke sustava)** u izborniku Apple i potom kliknite **Printers & Scanners (Pisači i skeneri)** (za Mac OS X 10.9), **Print & Scan (Ispiši i skeniraj)** (za Mac OS X 10.8 ili 10.7) ili **Print & Fax (Ispiši i faksiraj)** (za Mac OS X 10.6 ili 10.5). Zatim pronađite Vaš proizvod na popisu Printers (Pisači).

Instaliranje softvera

Umetnite disk sa softverom pisača koji je isporučen uz pisač i odaberite softver koji želite instalirati na zaslonu Software Select (Odabir softvera).

Ako koristite Mac OS X ili ako vaše računalo nema CD/DVD pogon, idite na sljedeće Epson mrežno mjesto kako biste preuzeli i instalirali softver.

<http://support.epson.net/setupnavi/>

Deinstaliranje softvera

Možda ćete morati deinstalirati i zatim ponovno instalirati softver kako biste razriješili određene probleme ili ako nadograđujete svoj operativni sustav.

Pogledajte sljedeći odjeljak za informacije o određivanju koje će aplikacije biti instalirane.

➔ “Provjera softvera instaliranog na računalu” na strani 47

Za sustav Windows

Napomena:

- Za sustave Windows 8, 7 i Vista potreban vam je administratorski račun i lozinka ako se prijavljujete kao standardni korisnik.
- Za sustav Windows XP potrebno je prijaviti se na račun Computer Administrator (Administrator računala).

- 1 Isključite pisač.
- 2 Odspojite kabel sučelja pisača iz računala.

Održavanje pisača i softvera

3

Učinite nešto od sljedećeg.

Windows 8: Odaberite **Desktop (Radna površina)**, osnovnu ikonu **Settings (Postavke)** i **Control Panel (Upravljačka ploča)**.

Windows 7 i Vista: kliknite gumb **Start** i odaberite **Control Panel (Upravljačka ploča)**.

Windows XP: Kliknite **Start** i odaberite **Control Panel (Upravljačka ploča)**.

4

Učinite nešto od sljedećeg.

Windows 8, 7 i Vista: kliknite **Uninstall a program (Deinstaliraj program)** pod kategorijom **Programs (Programi)**.

Windows XP: Dvapat kliknite na ikonu **Add or Remove Programs (Dodaj ili ukloni programe)**.

5

Na prikazanom popisu odaberite softver koji želite deinstalirati, kao što je upravljački program i aplikacija proizvođača.

6

Učinite nešto od sljedećeg.

Windows 8 i 7: odaberite **Uninstall/Change (Deinstaliraj/promijeni)** ili **Uninstall (Deinstaliraj)**.

Windows Vista: Kliknite na **Uninstall/Change (Deinstaliraj ili promijeni)** ili na **Uninstall (Deinstaliraj)**, a zatim kliknite na **Continue (Nastavi)** u prozoru **User Account Control (Kontrola korisničkog računa)**.

Windows XP: Kliknite **Change/Remove (Promijeni ili ukloni)** ili **Remove (Ukloniti)**.

Napomena:

Ako želite deinstalirati upravljački program proizvođača u koraku 5, odaberite ikonu proizvođača i kliknite na **OK**.

7

Kada se pojavi prozor za potvrdu, kliknite na **Yes (Da)** ili na **Next (Dalje)**.

8

Slijedite upute na zaslону.

Ponekad se može pojaviti poruka da ponovno pokrenete računalo. Ako se to dogodi, svakako odaberite **I want to restart my computer now (Da, želim sada ponovno pokrenuti računalo)** i kliknite na **Finish (Završi)**.

Za sustav Mac OS X

Napomena:

- Za deinstaliranje softvera pisača, preuzmite program *Uninstaller*. Posjetite web adresu:
<http://www.epson.com>
Zatim odaberite odjeljak za podršku na Vašim lokalnim Epson web stranicama.
- Kako biste deinstalirali programe morate se prijaviti kao *Computer Administrator (Administrator računala)*. Ne možete deinstalirati programe ako se prijavite kao korisnik ograničenog računa.
- Ovisno o programu, program za instalaciju možda je odvojen od programa za deinstalaciju.

Održavanje pisača i softvera

- 1 Izadite iz svih pokrenutih programa.
- 2 Dvapat kliknite ikonu **Uninstaller** na Mac OS X tvrdom disku.
- 3 Na prikazanom popisu odaberite potvrdne okvire za softver koji želite deinstalirati, kao što je upravljački program i aplikacija vašeg pisača.
- 4 Kliknite na **Uninstall**.
- 5 Slijedite upute na zaslону.

Ako ne možete naći softver koji želite deinstalirati u prozoru Uninstaller, dvapat kliknite na mapu **Applications (Aplikacije)** na tvrdom disku Vašeg Mac OS X, odaberite program koji želite deinstalirati i dovedite njegovu ikonu u ikonu **Trash (Smeće)**.



Napomena:









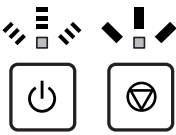

*Ako deinstalirate upravljački program pisača, a ime vašeg proizvoda ostane u prozoru **Printers & Scanners (Pisači i skeneri)** (za Mac OS X 10.9), **Print & Scan (Ispiši i skeniraj)** (za Mac OS X 10.8 ili 10.7) ili **Print & Fax (Ispiši i faksiraj)** (za Mac OS X 10.6 ili 10.5), odaberite naziv pisača i kliknite gumb - **remove (ukloni)**.*

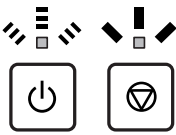
Znakovi pogreške

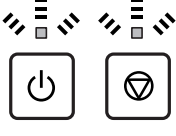
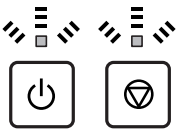
Indikacije pogreške na upravljačkoj ploči

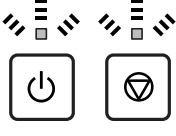
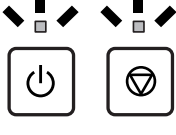
Možete utvrditi mnoge uobičajene probleme s pisačem pomoću lampica na pisaču. Ako pisač prekine rad i lampice su uključene i bljeskaju, upotrijebite sljedeću tablicu kako biste dijagnosticirali problem, a potom slijedite preporučene ispravke.

 = svijetli,  = trepće

Lampice	Problem i rješenje	
	Nema papira	
	Niste umetnuli papir.	Pravilno umetnite papir u stražnji ulagač papira i pritisnite gumb  .
	Povučeno je više papira	
	Povučeno je više papira odjednom.	Pravilno umetnite papir u stražnji ulagač papira i pritisnite gumb  . Ako papir ostane unutar pisača, pogledajte "Zaglavljivanje papira" na strani 55 .
	Zaglavljen papir	
	Papir je zaglavljen unutar pisača.	➔ "Zaglavljivanje papira" na strani 55
 <p>Naizmjenično bljeskanje</p>	Održavanje	
	Jastučić* za tintu u pisaču je pri/na kraju svojega radnog vijeka.	Kontaktirajte s tvrtkom Epson ili ovlaštenim Epson serviserom radi zamjene jastučića za tintu. Ako jastučić za tintu nije dostigao kraj vijeka trajanja, možete nastaviti ispisivati tako da pritisnete gumb  . To nije dio koji može servisirati korisnik.
	Ozbiljna pogreška	
	Pojavila se nepoznata pogreška.	Isključite pisač. Potom uklonite zaglavljene papir. ➔ "Zaglavljivanje papira" na strani 55 Ponovno uključite pisač. Ako se pogreška ne ukloni, obratite se dobavljaču.
	Čekanje da se napuni početna tinta (pisač nije spreman za ispis)	
	Možda nije izvršeno početno punjenje tinte.	Napunite spremnike pomoću svih isporučenih bočica s tintom. Potom uključite pisač i pritisnite gumb  na 3 sekunde dok lampica  ne počne bljeskati za početak punjenja tinte. Punjenje tinte traje otprilike 20 minuta. Pričekajte dok svijetli lampica  .

Znakovi pogreške

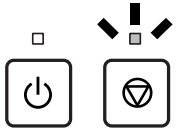
Lampice	Problem i rješenje	
	Način rada za obnavljanja	
	Nije uspjelo ažuriranje programske osnovice, a proizvod je u načinu rada za obnavljanje.	Treat ćete pokušati ažurirati programsku osnovicu. Pripremite USB kabel i posjetite lokalnu Epson web-lokaciju radi dodatnih uputa.

* U nekim ciklusima ispisa malo se viška tinte može nakupiti na jastučiću tinte. Kako bi spriječio curenje tinte iz jastučića, pisač je izrađen tako da zaustavi ispis kada jastučić dostigne svoj prag upijanja tinte. Hoće li i koliko često to biti potrebno, ovisit će o broju stranica i vrsti materijala koji ispisujete te broju ciklusa čišćenja koji provodi proizvod. Potreba zamjene jastučića ne znači da je vaš proizvod prestao raditi u skladu sa svojim specifikacijama. Pisač će vas obavijestiti kada bude potrebno zamijeniti jastučić, a to može izvršiti samo ovlaštenu Epsonov servis. Jamstvo koje daje Epson ne pokriva troškove ove zamjene.

Rješavanje problema kod ispisa

Dijagnosticiranje problema

Rješavanje problema s pisačem najbolje se obavlja u dva koraka: prvo dijagnosticirajte problem, zatim primijenite moguća rješenja dok problem ne bude riješen.

Informacije koje su vam potrebne za dijagnosticiranje i rješavanje najuobičajenijih problema pružaju se putem mrežnog rješavanja problema, upravljačke ploče ili programa za nadzor stanja. Pogledajte odgovarajući odjeljak dolje.

Ako imate specifičan problem u vezi s kvalitetom ispisa, problem s ispisom koji nije u vezi s kvalitetom ispisa, ili problem s uvlačenjem papira, ili ako pisac uopće ne ispisuje, pogledajte odgovarajući odjeljak.

Možda će biti potrebno da otkazete ispisivanje kako biste riješili problem.

➔ [“Otkazivanje ispisa” na strani 20](#)

Provjera statusa pisaa

Ako se problem dogodi za vrijeme ispisivanja, poruka o pogrešci će se pojaviti u prozoru Status Monitora.

Ako se pojavi poruka o pogrešci koja ukazuje da su jastučići za tintu u pisacu pri kraju svog radnog vijeka, kontaktirajte s Epsonovom podrškom kako biste ih zamijenili. Poruka će se prikazivati u redovitim intervalima dok jastučić za tintu ne bude zamijenjen. Kad je jastučić za tintu zasićen, pisac prestaje s radom te je potrebna podrška Epsona kako biste nastavili s ispisivanjem.

Za sustav Windows

Dva su načina pristupa EPSON Status Monitor 3:

- Dvaput kliknite ikonu prečaca pisaa na programskoj traci sustava Windows. Za dodavanje ikone prečaca na programsku traku pogledajte sljedeći odjeljak:
 - ➔ [“Putem ikone prečaca na taskbar \(programskoj traci\)” na strani 16](#)
- Otvorite upravljački program pisaa, kliknite na karticu **Maintenance (Održavanje)**, a zatim kliknite na gumb **EPSON Status Monitor 3**.

Rješavanje problema kod ispisa

Kada pristupite programu EPSON Status Monitor 3, pojavljuje se sljedeći prozor:

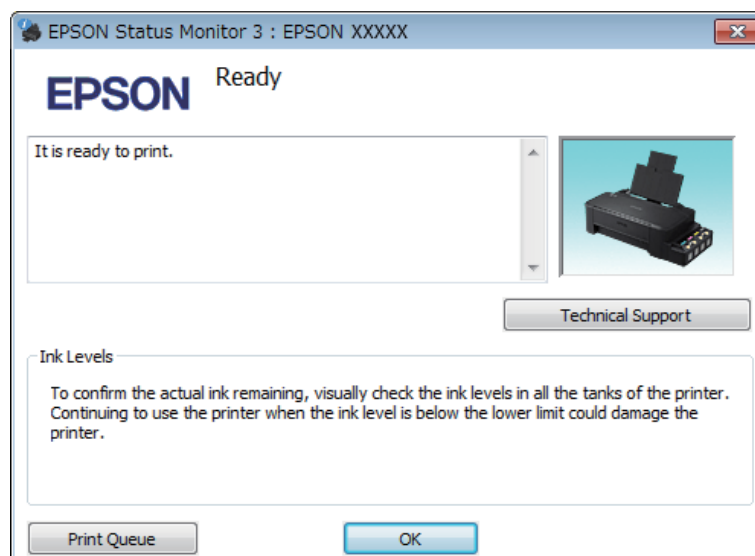

Napomena:

Ako se ne pojavi EPSON Status Monitor 3, otvorite upravljački program pisača i kliknite na karticu **Maintenance (Održavanje)**, a zatim na gumb **Extended Settings (Proširene postavke)**. U prozoru **Extended Settings (Proširene postavke)** označite potvrdni okvir **Enable EPSON Status Monitor 3 (Omogući EPSON Status Monitor 3)**.

EPSON Status Monitor 3 pruža sljedeće informacije:

- Technical Support (Tehnička podrška):**
Kliknite **Technical Support (Tehnička podrška)** za pristup web-lokaciji Epson tehničke podrške.
- Print Queue (Red za ispis):**
Možete vidjeti Windows Spooler (Usmjerivača ispisa za sustav Windows) tako da kliknete na **Print Queue (Red za ispis)**.

Za sustav Mac OS X

Sljedite ove korake kako biste pristupili EPSON Status Monitor.

- 1** Pristupite Epson Printer Utility 4.
➔ [“Pristupanje upravljačkom programu pisača za sustav Mac OS X” na strani 16](#)

Rješavanje problema kod ispisa

2

Kliknite ikonu **EPSON Status Monitor**. Pojavljuje se EPSON Status Monitor.

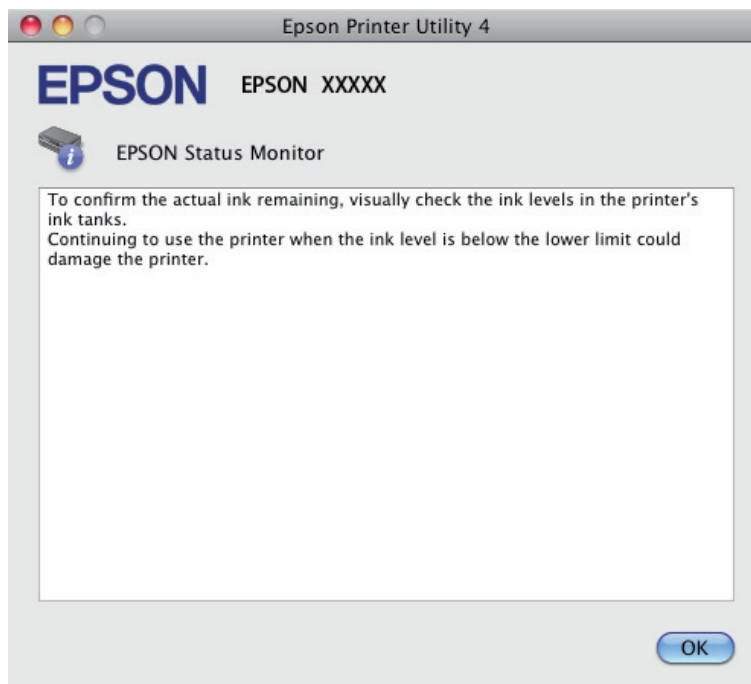

Zaglavljivanja papira



Upozorenje:

Nikad ne dodirujte tipke na upravljačkoj ploči dok vam je ruka u unutrašnjosti pisača.



Važno:

Ne povlačite kabele niti cjevčice za tintu i ne dodirujte bespotrebno dijelove unutar proizvoda. U protivnom, može doći do curenja tinte ili oštećivanja proizvoda.

Napomena:

- Otkazite zadatak ispisa ako primite poruku s upravljačkog programa pisača.
- Ako trepere sve lampice na upravljačkoj ploči, uklonite zaglavljeni papir i potom pritisnite gumb .

Uklanjanje zaglavljenog papira iz unutrašnjosti pisača

1

Otvorite prednji poklopac.

Rješavanje problema kod ispisa

- 2** Uklonite sav papir koji je unutra, uključujući sve poderane komade.

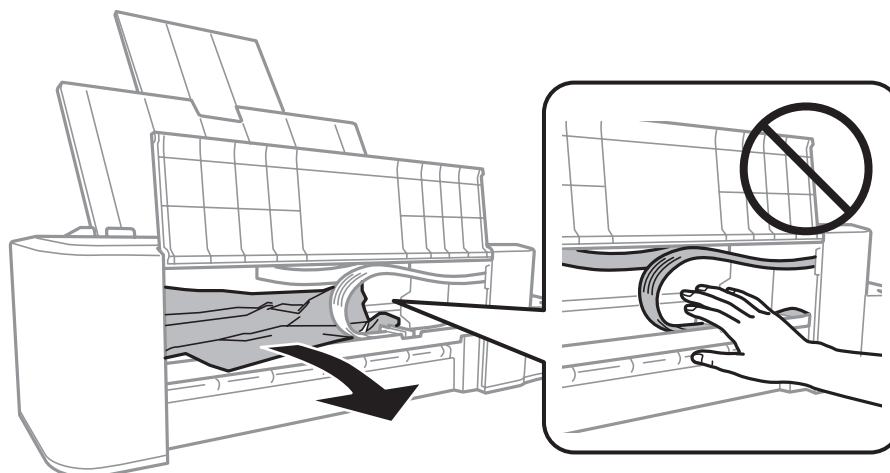

- 3** Zatvorite prednji poklopac i pritisnite gumb .

Sprečavanje gužvanja papira

Ako vam se papir često zaglavljuje, provjerite sljedeće.





- Papir je gladak, nije uvijen ili naboran.
- Ispisna strana papira okrenuta je prema gore u stražnjem ulagaču papira.
- Snop papira je bio prolisan prije umetanja.
- Ne umećite papir preko crte odmah ispod oznake strjelice ▼ unutar rubne vodilice.
- Vodič ruba pristaje uz lijevi rub papira.
- Pisač je na ravnoj, stabilnoj površini koja se prostire izvan njegovog podnožja u svim smjerovima. Pisač neće pravilno raditi ako je pod nagibom.

Pomoć za kvalitetu ispisa

Ako imate problema s kvalitetom ispisa, usporedite je s donjim ilustracijama. Kliknite natpis ispod ilustracije koja najviše nalikuje vašem ispisu.



Rješavanje problema kod ispisa

<p>enthalten alle i Aufdruck. W ↓ 5008 "Regel:</p> <p>➔ "Vodoravne pruge" na strani 57</p>	<p>enthalten alle i Aufdruck. W ↓ 5008 "Regel:</p> <p>➔ "Okomite pruge ili krivo poravnanje" na strani 57</p>
 <p>➔ "Vodoravne pruge" na strani 57</p>	 <p>➔ "Okomite pruge ili krivo poravnanje" na strani 57</p>
 <p>➔ "Netočne ili nedostajuće boje" na strani 58</p>	 <p>➔ "Zamućen ili zaprljan ispis" na strani 58</p>

Vodoravne pruge

- Pobrinite se da je ispisna strana papira okrenuta prema gore u stražnjem ulagaču papira.
- Pokrenite uslužni program Head Cleaning (Čišćenje glave) kako biste očistili sve začepljene mlaznice tinte.
➔ "Čišćenje glave pisača" na strani 37
- Ako niste koristili proizvod dulje vrijeme, pokrenite funkciju Power Ink Flushing (Pokretano ispiranje tinte) upravljačkog programa pisača.
➔ "Zamjena tinte u cijevima za tintu" na strani 41
- Nastojte upotrebljavati originalne Epsonove bočice s tintom.

Okomite pruge ili krivo poravnanje

- Pobrinite se da je ispisna strana papira okrenuta prema gore u stražnjem ulagaču papira.
- Pokrenite uslužni program Head Cleaning (Čišćenje glave) kako biste očistili sve začepljene mlaznice tinte.
➔ "Čišćenje glave pisača" na strani 37
- Ako niste koristili proizvod dulje vrijeme, pokrenite funkciju Power Ink Flushing (Pokretano ispiranje tinte) upravljačkog programa pisača.
➔ "Zamjena tinte u cijevima za tintu" na strani 41

Rješavanje problema kod ispisa

- Pokrenite uslužni program Print Head Alignment (Poravnanje glave pisača).
➔ [“Poravnavanje glave pisača” na strani 39](#)
- Za sustav Windows, poništite odabir potvrdnog okvira **High Speed (Velika brzina)** u prozoru More Options (Više opcija) u upravljačkom programu pisača. Pogledajte mrežnu pomoć za pojedinosti.
Za sustav Mac OS X odaberite **Off (Isključeno)** pod stavkom High Speed Printing (Vrlo brzo ispisivanje). Za prikaz stavke High Speed Printing (Vrlo brzo ispisivanje) kliknite u sljedećim izbornicima: **System Preferences (Postavke sustava)**, **Printers & Scanners (Pisači i skeneri)** (za Mac OS X 10.9) ili **Print & Scan (Ispiši i skeniraj)** (za Mac OS X 10.8 ili 10.7) ili **Print & Fax (Ispiši i faksiraj)** (za Mac OS X 10.6 ili 10.5), vaš pisač (u okviru popisa Printers (Pisači)), **Options & Supplies (Mogućnosti i potrošni materijal)**, a potom **Driver (Upravljački program)**.

Netočne ili nedostajuće boje

- Pobrinite se da je završeno punjenje tinte.
- Provjerite spremnik s tintom. Ako je spremnik prazan, odmah ponovno napunite tintu i pokrenite uslužni program Head Cleaning (Čišćenje glave).
➔ [“Čišćenje glave pisača” na strani 37](#)
- U sustavu Windows, poništite odabir postavke **Grayscale (Sivi tonovi)** u prozoru Main (Glavna) u upravljačkom programu pisača.
U sustavu Mac OS X, poništite odabir postavke **Grayscale (Sivi tonovi)** u Print Settings (Postavke ispisa) u dijaloškom okviru Print (Ispis) upravljačkog programa pisača.
Pogledajte mrežnu pomoć za pojedinosti.
- Podesite postavke boja u vašoj aplikaciji ili u postavkama upravljačkog programa pisača.
U sustavu Windows, provjerite prozor More Options (Više opcija).
U sustavu Mac OS X, provjerite dijaloški okvir Color Options (Mogućnosti boje) iz dijaloškog okvira Print (Ispis).
Pogledajte mrežnu pomoć za pojedinosti.
- Pokrenite uslužni program Head Cleaning (Čišćenje glave) kako biste očistili sve začepljene mlaznice tinte.
➔ [“Čišćenje glave pisača” na strani 37](#)
- Ako niste koristili proizvod dulje vrijeme, pokrenite funkciju Power Ink Flushing (Pokretano ispiranje tinte) upravljačkog programa pisača.
➔ [“Zamjena tinte u cijevima za tintu” na strani 41](#)
- Koristite originalne Epson bočice s tintom i papir koji preporučuje Epson.

Zamućen ili zaprljan ispis

- Koristite originalne Epson bočice s tintom i papir koji preporučuje Epson.
- Uvjerite se da je pisač na ravnoj, stabilnoj površini koja se prostire izvan njegovog podnožja u svim smjerovima. Pisač neće pravilno raditi ako je pod nagibom.
- Uvjerite se da vaš papir nije oštećen, prljav ili previše star.
- Pobrinite se da papir suh te da je njegova ispisna strana okrenuta prema gore u stražnjem ulagaču papira.
- Ako je papir uvijen, izravnajte ga ili blago uvijte u suprotnom smjeru prije umetanja.

Rješavanje problema kod ispisa

- ❑ Uklonite svaki list nakon njegova ispisa.
- ❑ Nemojte dodirivati ili dopustiti bilo čemu da dođe u kontakt s ispisanom stranom papira sa sjajnom obradom. Kako biste ispravno rukovali svojim ispisima, slijedite upute za tu vrstu papira.
- ❑ Pokrenite uslužni program Head Cleaning (Čišćenje glave) kako biste očistili sve začepljene mlaznice tinte.
➔ “Čišćenje glave pisača” na strani 37
- ❑ Ako niste koristili proizvod dulje vrijeme, pokrenite funkciju Power Ink Flushing (Pokretano ispiranje tinte) upravljačkog programa pisača.
➔ “Zamjena tinte u cijevima za tintu” na strani 41
- ❑ Pokrenite uslužni program Print Head Alignment (Poravnanje glave pisača).
➔ “Poravnavanje glave pisača” na strani 39
- ❑ Ako je papir zamazan tintom nakon ispisa, očistite unutrašnjost pisača.
➔ “Čišćenje unutrašnjih dijelova proizvoda” na strani 44

Razni problemi s ispisom

Neispravni ili iskrivljeni znakovi

- ❑ Izbrišite sve zadatke ispisa na čekanju.
➔ “Otkazivanje ispisa” na strani 20
- ❑ Isključite pisač i računalo. Uvjerite se da je kabel sučelja pisača sigurno priključen.
- ❑ Deinstalirajte upravljački program pisača, a zatim ga ponovno instalirajte.
➔ “Deinstaliranje softvera” na strani 48
- ❑ Ako računalo stavite ručno u način rada Hibernate (Hibernacija) ili Sleep mode (U mirovanju) dok šalje zadatak ispisa, kod sljedećeg pokretanja računala mogu se isprintati stranice s iskrivljenim tekstom.

Neispravni obrubi

- ❑ Pobrinite se da je u stražnji ulagač za papir pravilno umetnut papir.
➔ “Umetanje papira” na strani 13
- ❑ Provjerite postavke margina u vašoj aplikaciji. Uvjerite se da su margine unutar područja za ispis stranice.
➔ “Područje ispisa” na strani 65
- ❑ Deinstalirajte upravljački program pisača, a zatim ga ponovno instalirajte.
➔ “Deinstaliranje softvera” na strani 48

Ispis je blago ukošen

- Pobrinite se da je u stražnji ulagač za papir pravilno umetnut papir.
➔ “Umetanje papira” na strani 13

Izvrnuta slika

- ❑ U sustavu Windows, poništite odabir potvrdnog okvira **Mirror Image (Zrcalna slika)** u prozoru More Options (Više opcija) upravljačkog programa pisača, ili isključite postavku Mirror Image (Zrcalna slika) u vašoj aplikaciji.
U sustavu Mac OS X, poništite odabir potvrdnog okvira **Mirror Image (Zrcalna slika)** u odjeljku **Print Settings (Postavke ispisa)** dijaloškog okvira Print (Ispis) upravljačkog programa vašeg pisača ili isključite postavku "Mirror Image (Zrcalna slika)" u vašem programu.
Za upute pogledajte mrežnu pomoć za upravljački program pisača ili za aplikaciju.
- ❑ Deinstalirajte upravljački program pisača, a zatim ga ponovno instalirajte.
➔ ["Deinstaliranje softvera" na strani 48](#)

Ispis praznih stranica

- ❑ Provjerite spremnik s tintom. Ako je spremnik prazan, odmah ponovno napunite tintu i pokrenite uslužni program Head Cleaning (Čišćenje glave).
➔ ["Čišćenje glave pisača" na strani 37](#)
- ❑ Uvjerite se da su postavke upravljačkog programa pisača odgovarajuće za veličinu papira koju koristite.
U sustavu Windows provjerite prozor Main (Glavna).
U sustavu Mac OS X, provjerite dijaloški okvir Page Setup (Postavljanje stranice) ili dijaloški okvir Print (Ispis).
- ❑ U sustavu Windows, označite postavku **Skip Blank Page (Preskoči praznu stranicu)** klikom na gumb **Extended Settings (Proširene postavke)** u prozoru Maintenance (Održavanje) upravljačkog programa pisača. Za sustav Mac OS X odaberite **On (Uključ.)** pod stavkom Skip Blank Page (Preskoči praznu stranicu). Za prikaz stavke Skip Blank Page (Preskoči praznu stranicu) kliknite u sljedećim izbornicima: **System Preferences (Postavke sustava)**, **Printers & Scanners (Pisači i skeneri)** (za Mac OS X 10.9) ili **Print & Scan (Ispiši i skeniraj)** (za Mac OS X 10.8 ili 10.7) ili **Print & Fax (Ispiši i faksiraj)** (za Mac OS X 10.6 ili 10.5), vaš pisač (u okviru popisa Printers (Pisači)), **Options & Supplies (Mogućnosti i potrošni materijal)**, a potom **Driver (Upravljački program)**.
- ❑ Deinstalirajte upravljački program pisača, a zatim ga ponovno instalirajte.
➔ ["Deinstaliranje softvera" na strani 48](#)

Ispisana strana je zamrljana ili izguljena

- ❑ Ako je papir uvijen, izravnajte ga ili blago uvijte u suprotnom smjeru prije umetanja.
- ❑ Umetnite i izbacite obični papir nekoliko puta.
➔ ["Čišćenje unutrašnjih dijelova proizvoda" na strani 44](#)
- ❑ Deinstalirajte upravljački program pisača, a zatim ga ponovno instalirajte.
➔ ["Deinstaliranje softvera" na strani 48](#)

Ispis je prespor

- U sustavu Windows, odaberite nižu vrijednost za **Quality (Kvaliteta)** u prozoru Main (Glavna) u upravljačkom programu pisača.
U sustavu Mac OS X, odaberite nižu vrijednost za Print Quality u dijaloškom okviru Print Settings (Postavke ispisa) iz dijaloškog okvira Print (Ispis) upravljačkog programa pisača.
 - ➔ [“Pristupanje upravljačkom programu pisača za sustav Windows” na strani 15](#)
 - ➔ [“Pristupanje upravljačkom programu pisača za sustav Mac OS X” na strani 16](#)
- Zatvorite sve aplikacije koje nisu neophodne.
- Ako neprekidno ispisujete tijekom duljeg razdoblja, ispisivanje može biti jako sporo. Ovo služi za usporavanje brzine ispisivanja i sprječavanje pregrijavanja i oštećenja mehanizma pisača. Ako se to dogodi, možete nastaviti s ispisivanjem, no preporučujemo vam zaustavljanje i ostavljanje pisača uključenog najmanje 30 minuta. (Pisač se ne oporavlja ako je isključen.) Nakon što ga ponovno pokrenete, pisač će ispisivati normalnom brzinom.
- Deinstalirajte upravljački program pisača, a zatim ga ponovno instalirajte.
 - ➔ [“Deinstaliranje softvera” na strani 48](#)

Papir se neispravno uvlači

Papir se ne uvlači

Uklonite snop papira i uvjerite se u sljedeće:

- Papir nije uvijen ili zgužvan.
- Papir nije previše star. Pogledajte upute koje ste dobili s papirom za više informacija.
- Ne umećite papir preko crte odmah ispod oznake strjelice ▼ unutar rubne vodilice.
- Papir nije zaglavljnjen unutar pisača. Ako jeste, uklonite zaglavljnjeni papir.
 - ➔ [“Zaglavljivanja papira” na strani 55](#)
- Slijedili ste sve posebne upute za umetanje koje ste dobili s vašim papirom.
- Na papiru nema rupa za uvezivanje.

Uvlači se više stranica

- Ne umećite papir preko crte odmah ispod oznake strjelice ▼ unutar rubne vodilice.
 - ➔ [“Odabir papira” na strani 12](#)
- Uvjerite se da vodič ruba pristaje uz lijevi rub papira.
- Uvjerite se da papir nije uvijen ili presavijen. Ako jeste, izravnajte ga ili ga blago uvijte u suprotnom smjeru prije umetanja.

Rješavanje problema kod ispisa

- Uklonite snop papira i uvjerite se da papir nije previše tanak.
➔ “Papir” na strani 65
- Prolistajte rubove snopa kako biste odvojili listove, zatim ponovno umetnite papir.
- Ako se ispisuje previše kopija datoteke, provjerite postavku Copies (Kopije) u upravljačkom programu pisača kao što slijedi, i provjerite vaš program.
U sustavu Windows, provjerite postavku Copies (Kopije) u prozoru Main (Glavna).
Mac OS X, provjerite postavku Copies (Kopije) u dijaloškom okviru Print (Ispis).

Papir je nepravilno umetnut

Ako ste umetnuli papir predaleko unutar pisača, pisač ne može pravilno uvlačiti papir. Isključite pisač i pažljivo uklonite papir. Zatim uključite pisač i pravilno ponovno umetnite papir.

Papir nije potpuno izbačen ili je naboran

- Ako se papir nepotpuno izbacuje, pritisnite gumb  za izbacivanje papira. Ako je papir zaglavljnjen unutar pisača, pogledajte sljedeći odjeljak kako biste ga uklonili.
➔ “Zaglavljivanje papira” na strani 55
- Ako je papir naboran kada izađe van, možda je vlažan ili previše tanak. Umetnite novi snop papira.

Napomena:

Pohranite sav neiskorišteni papir u njegovom originalnom pakiranju na suho mjesto.

Pisač ne ispisuje

Sve statusne lampice su ugašene

- Pritisnite gumb  kako biste se uvjerali da je pisač uključen.
- Pobrinite se da je kabel za napajanje sigurno ukopčan.
- Uvjerite se da vaša električna utičnica radi i da nije kontrolirana zidnim prekidačem ili tajmerom.

Lampice su se uključile i isključile

Napon pisača možda ne odgovara nazivnoj izlaznoj snazi. Isključite pisač i odmah ga iskopčajte iz električne mreže. Potom provjerite naljepnicu na stražnjem dijelu pisača.



Upozorenje:

Ako napon nije odgovarajući, NEMOJTE PONOVRNO UKOPČAVATI PISAČ. Obratite se dobavljaču.

Svijetli samo statusna lampica napajanja

- ❑ Isključite pisač i računalo. Uvjerite se da je kabel sučelja pisača sigurno priključen.
- ❑ Ako koristite USB sučelje, uvjerite se da vaš kabel zadovoljava USB standarde.
- ❑ Ako povezujete pisač s računalom putem USB priključka, spojite pisač na priključak u prvom redu na vašem računalu. Ako računalo i dalje ne prepoznaje upravljački program pisača, pokušajte izravno spojiti pisač na računalo putem USB priključka.
- ❑ Ako povezujete pisač s računalom putem USB priključka, svakako provjerite da računalo prepoznaje USB uređaj.
- ❑ Ako pokušavate ispisati veliku sliku, možda vaše računalo nema dovoljno memorije. Pokušajte smanjiti razlučivost vaše slike ili ispisati sliku u manjoj veličini. Možda trebate instalirati više memorije u vaše računalo.
- ❑ Korisnici sustava Windows mogu izbrisati sve zadatke ispisa na čekanju iz Windows Spooler (Usmjerivača ispisa za sustav Windows).
 - ➔ [“Otkazivanje ispisa” na strani 20](#)
- ❑ Deinstalirajte upravljački program pisača, a zatim ga ponovno instalirajte.
 - ➔ [“Deinstaliranje softvera” na strani 48](#)

Informacije o proizvodu

Zahtjevi sustava

Za sustav Windows

Sustav	Sučelje računala
Windows 8.1 (32-bitni, 64-bitni), Windows 8 (32-bitni, 64-bitni), 7 (32-bitni, 64-bitni), Vista (32-bitni, 64-bitni), XP SP1 ili novija verzija (32-bitni) ili XP Professional x64 Edition	USB

Za sustav Mac OS X

Sustav	Sučelje računala
Mac OS X 10.5.8, 10.6.x, 10.7.x, 10.8.x, 10.9.x	USB

Napomena:

Nije podržan datotečni sustav UNIX (UFS) za Mac OS X.

Tehničke specifikacije

Napomena:

Specifikacije ne podliježu promjenama bez obavještenja.

Specifikacije pisača

Put papira	Stražnji ulagač papira, gornji ulaz
Kapacitet	6 mm (0,2 in.)

Informacije o proizvodu

Papir

Napomena:

- ❑ *Budući da proizvođač papira može u svakom trenutku promijeniti kvalitetu određene marke ili vrste papira, Epson ne može potvrditi kvalitetu bilo koje marke ili vrste papira koji nisu Epsonovi. Uvijek isprobajte uzorak papira prije kupnje velikih količina papira ili ispisa velikog broja stranica.*
- ❑ *Papir slabe kvalitete može smanjiti kvalitetu ispisa, uzrokovati zaglavljivanje papira ili druge probleme. Ako vam se dogodi problem, prijeđite na kvalitetniji papir.*
- ❑ *Vrste papira koje podržava ovaj pisač kompatibilne su s funkcijama Exif Print i PRINT Image Matching. Za više informacija pogledajte dokumentaciju isporučenu s Exif Print ili PRINT Image Matching kompatibilnim digitalnim fotoaparatom.*

Jednostruki listovi:

Veličina	A4 210 × 297 mm Letter 8 1/2 × 11 inča Legal 8 1/2 × 14 inča
Vrste papira	Obični papir
Debljina	0,08 do 0,11 mm (0,003 do 0,004 inča)
Težina	64 g/m ² (17 lb) do 90 g/m ² (24 lb)

Područje ispisa

Obilježena područja pokazuju područje ispisa.

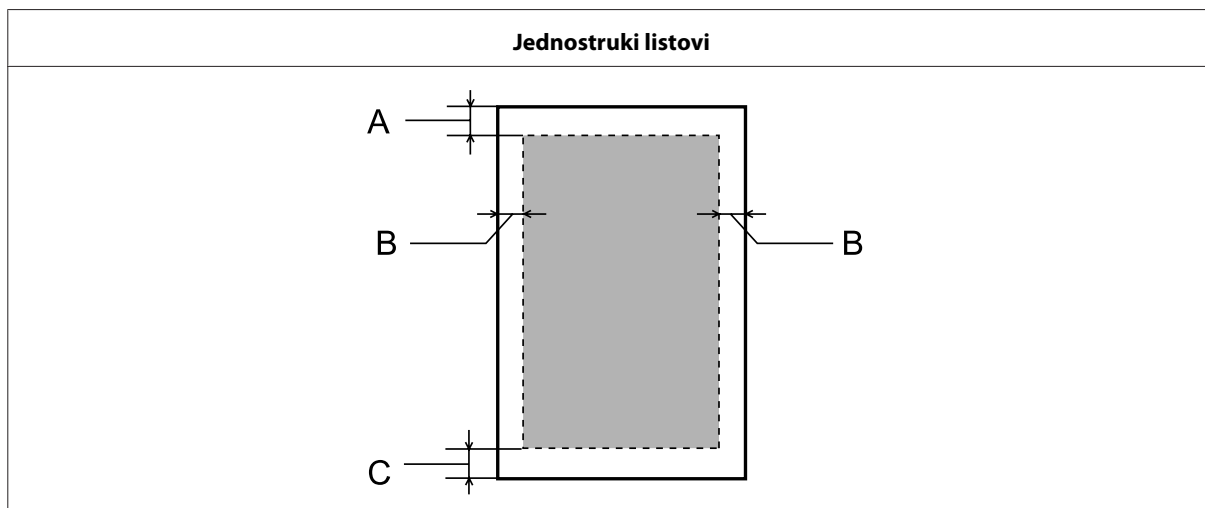

	Minimalni obrub
Vrsta medija	Jednostruki listovi
A	3,0 mm (0,12 inča)
B	3,0 mm (0,12 inča)
C	3,0 mm (0,12 inča)

Informacije o proizvodu

Mehaničke

Dimenzije	Pohrana Širina: 461 mm (18,1 inča) Dubina: 215 mm (8,5 inča) Visina: 130 mm (5,1 inča)
	Ispis Širina: 461 mm (18,1 inča) Dubina: 284 mm (11,2 inča) Visina: 285 mm (11,2 inča)
Težina	Približno 2,4 kg (5,3 lb) bez tinte i kabela napajanja.

Električne

		Model od 100–240 V	Model od 220–240 V
Raspon ulaznog napona		90 do 264 V	198 do 264 V
Nazivni raspon frekvencije		50 do 60 Hz	50 do 60 Hz
Raspon ulazne frekvencije		49,5 do 60,5 Hz	49,5 do 60,5 Hz
Nazivna struja		0,5 do 0,3 A	0,3 A
Potrošnja energije	Ispis	Približno 10 W (ISO/IEC24712)	Približno 10 W (ISO/IEC24712)
	Način Ready (Spreman)	Približno 2,0 W	Približno 2,0 W
	Način Sleep (U mirovanju)	Približno 0,6 W	Približno 0,6 W
	Isključen	Približno 0,3 W	Približno 0,3 W

Napomena:

Napon proizvoda potražite na naljepnici na stražnjem dijelu.

Okruženje

Temperatura	U radu: 10 do 35 °C (50 do 95 °F) Pohrana: -20 do 40 °C (-4 do 104 °F) 1 mjesec na 40 °C (104 °F)
--------------------	---

Informacije o proizvodu

Vlažnost	Pri radu:* 20 do 80% RH Pohrana:* 5 do 85% RH
-----------------	--

* Bez kondenzacije

Standardi i odobrenja

Model za europsko tržište:

Direktiva o niskoj voltaži 2006/95/EC	EN60950-1
EMC direktiva 2004/108/EC	EN55022 Klasa B EN61000-3-2 EN61000-3-3 EN55024

Sučelje

USB — Kompatibilan sa specifikacijom USB 2.0

Gdje pronaći pomoć

Web-mjesto tehničke podrške

Web-mjesto s Epsonovom tehničkom podrškom pruža pomoć za probleme koje ne možete riješiti pomoću informacija za rješavanje problema u dokumentaciji proizvoda. Ako imate web-preglednik i možete se spojiti na internet, pođite do web-mjesta na adresi:

<http://support.epson.net/>
<http://www.epson.eu/Support> (Europa)

Ako trebate najnovije upravljačke programe, često postavljana pitanja, priručnike ili druge stvari za preuzimanje, pođite do web-mjesta na adresi:

<http://www.epson.com>
<http://www.epson.eu/Support> (Europa)

Zatim odaberite odjeljak podrške na Epsonovom web-mjestu za vaše područje.

Kontaktiranje Epson korisničke podrške

Prije obraćanja Epsonu

Ako vaš Epson proizvod ne radi ispravno, a problem ne možete riješiti pomoću dokumentacije priložene uz proizvod, obratite se korisničkoj podršci za pomoć. Ako Epson korisnička podrška za vaše područje nije navedena u nastavku, obratite se dobavljaču od kojega ste kupili proizvod.

Epson korisnička podrška brže će vam moći pomoći ako pri ruci imate sljedeće podatke:

- Serijski broj proizvoda
(Naljepnica sa serijskim brojem obično se nalazi na stražnjoj strani proizvoda.)
- Model proizvoda
- Verziju softvera proizvoda
(Kliknite na **About**, **Version Info**, ili sličan gumb u softveru proizvoda.)
- Marku i model svog računala
- Naziv i verziju operativnog sustava računala
- Nazive i verzije softverskih programa koje koristite sa svojim proizvodom
- Broj umetnutih listova papira
➔ [“Provjera broja umetnutih listova papira” na strani 44](#)

Pomoć za korisnike u Europi

U Dokumentu o paneuropskom jamstvu potražite informacije o tome kako se obratiti Epson korisničkoj podršci.

Pomoć za korisnike na Tajvanu

Kontakti za informacije, podršku i usluge servisa su:

World Wide Web (<http://www.epson.com.tw>)

Dostupne su informacije o specifikacijama proizvoda, upravljačkim programima za preuzimanje i proizvodima.

Epson centar za pomoć (tel.: +02-80242008)

Tim centra za pomoć telefonskim putem vam može pomoći:

- u vezi s upitima o prodaji i informacijama o proizvodima
- u vezi s pitanjima o upotrebi ili problemima
- u vezi s upitima o popravcima i jamstvu

Servisni centar za popravke:

Telefonski broj	Broj faksa	Adresa
02-23416969	02-23417070	No. 20, Beiping E. Rd., Zhongzheng Dist., Taipei City 100, Taiwan
02-27491234	02-27495955	1F., No. 16, Sec. 5, Nanjing E. Rd., Songshan Dist., Taipei City 105, Taiwan
02-32340688	02-32345299	No. 1, Ln. 359, Sec. 2, Zhongshan Rd., Zhonghe City, Taipei County 235, Taiwan
039-605007	039-600969	No. 342-1, Guangrong Rd., Luodong Township, Yilan County 265, Taiwan
038-312966	038-312977	No. 87, Guolian 2nd Rd., Hualien City, Hualien County 970, Taiwan
03-2810606	03-2810707	No. 413, Huannan Rd., Pingzhen City, Taoyuan County 324, Taiwan
03-5325077	03-5320092	1F., No. 9, Ln. 379, Sec. 1, Jingguo Rd., North Dist., Hsinchu City 300, Taiwan
04-23291388	04-23291338	3F., No. 510, Yingcai Rd., West Dist., Taichung City 403, Taiwan
04-2338-0879	04-2338-6639	No. 209, Xinxing Rd., Wuri Dist., Taichung City 414, Taiwan (R.O.C.)
05-2784222	05-2784555	No. 463, Zhongxiao Rd., East Dist., Chiayi City 600, Taiwan
06-2221666	06-2112555	No. 141, Gongyuan N. Rd., North Dist., Tainan City 704, Taiwan

Gdje pronaći pomoć

Telefonski broj	Broj faksa	Adresa
07-5520918	07-5540926	1F., No. 337, Minghua Rd., Gushan Dist., Kaohsiung City 804, Taiwan
07-3222445	07-3218085	No. 51, Shandong St., Sanmin Dist., Kaohsiung City 807, Taiwan
08-7344771	08-7344802	1F., No. 113, Shengli Rd., Pingtung City, Pingtung County 900, Taiwan

Pomoć za korisnike u Singapuru

Izvori informacija, podrška i usluge servisa koje pruža Epson Singapore su:

World Wide Web (<http://www.epson.com.sg>)

Putem e-pošte moguće je dobiti specifikacije proizvoda, upravljačke programe za preuzimanje, odgovore na često postavljena pitanja (FAQ), odgovore na upite o prodaji i tehničku podršku.

Epson centar za pomoć (Telefon: (65) 6586 3111)

Tim centra za pomoć telefonskim putem vam može pomoći:

- u vezi s upitima o prodaji i informacijama o proizvodima
- u vezi s pitanjima o upotrebi ili problemima
- u vezi s upitima o popravcima i jamstvu

Pomoć za korisnike na Tajlandu

Kontakti za informacije, podršku i usluge servisa su:

World Wide Web (<http://www.epson.co.th>)

Dostupne su specifikacije proizvoda, upravljački programi za preuzimanje, odgovori na često postavljena pitanja (FAQ) i e-pošta.

Epson dežurna linija (tel.: (66) 2685-9899)

Tim dežurnog telefona telefonskim putem vam može pomoći:

- u vezi s upitima o prodaji i informacijama o proizvodima
- u vezi s pitanjima o upotrebi ili problemima
- u vezi s upitima o popravcima i jamstvu

Pomoć za korisnike u Vijetnamu

Kontakti za informacije, podršku i usluge servisa su:

Epson dežurni telefon 84-8-823-9239
(Telefon):

Servisni centar: 59, Truong Dinh Street, District 1, Hochiminh City,
Vietnam

Pomoć za korisnike u Indoneziji

Kontakti za informacije, podršku i usluge servisa su:

World Wide Web (<http://www.epson.co.id>)

- Informacije o specifikacijama proizvoda, upravljačkim programima za preuzimanje
- Često postavljana pitanja (FAQ), upiti o prodaji, pitanja putem e-pošte

Epson dežurni telefon

- u vezi s upitima o prodaji i informacijama o proizvodima
- Tehnička podrška

Telefon: (62) 21-572 4151

Faks: (62) 21-572 4357

Pomoć za korisnike u Hong Kongu

Za tehničku podršku kao i postprodajne usluge korisnici se mogu obratiti tvrtki Epson Hong Kong Limited.

Početna stranica

Epson Hong Kong otvorio je lokalnu početnu stranicu na kineskom i engleskom jeziku kako bi korisnicima pružio sljedeće informacije:

- Informacije o proizvodu
- Odgovore na često postavljana pitanja (FAQ)
- Najnovije verzije upravljačkih programa za Epson proizvode

Korisnici mogu ovoj stranici pristupiti na adresi:

<http://www.epson.com.hk>

Gdje pronaći pomoć

Dežurni telefon tehničke podrške

Tehničkom osoblju možete se obratiti i putem sljedećih telefonskih i brojeva faksa:

Telefon: (852) 2827-8911

Faks: (852) 2827-4383

Pomoć za korisnike u Maleziji

Kontakti za informacije, podršku i usluge servisa su:

World Wide Web (<http://www.epson.com.my>)

- Informacije o specifikacijama proizvoda, upravljačkim programima za preuzimanje
- Često postavljana pitanja (FAQ), upiti o prodaji, pitanja putem e-pošte

Epson Trading (M) Sdn. Bhd.

Glavni ured.

Telefon: 603-55-215 888

Faks: 603-56288388/399

Epson Centar za pomoć

- Upiti o prodaji i informacije o proizvodima (Info telefon)

Telefon: 603-56288222

- Upiti o popravcima i jamstvu, upotrebi proizvoda i tehnička podrška (Techline)

Telefon: 603-56288333

Pomoć za korisnike u Indiji

Kontakti za informacije, podršku i usluge servisa su:

World Wide Web (<http://www.epson.co.in>)

Dostupne su informacije o specifikacijama proizvoda, upravljačkim programima za preuzimanje i proizvodima.

Gdje pronaći pomoć

Epson Indija — sjedište — Bangalore

Telefon: 080-30515000

Faks: 30515005

Epson Indija — regionalni uredi:

Lokacija	Telefonski broj	Broj faksa
Mumbai	022-28261515/16/17	022-28257287
Delhi	011-30615000	011-30615005
Chennai	044-30277500	044-30277575
Kalkuta	033-22831589/90	033-22831591
Hyderabad	040-66331738/39	040-66328633
Cochin	0484-2357950	0484-2357950
Coimbatore	0422-2380002	Nije dostupno
Pune	020-30286000/30286001/30286002	020-30286000
Ahmedabad	079-26407176/77	079-26407347

Telefon za pomoć

Za servis, informacije o proizvodima ili bočice s tintom: 18004250011, od 9 do 21 h (broj je besplatan).

Za servis (korisnici CDMA & Mobile): 3900 1600, od 9 do 18 h (predbroj je lokalni STD kôd).

Pomoć za korisnike na Filipinima

Za tehničku podršku kao i postprodajne usluge korisnici se mogu obratiti korporaciji Epson Philippines na telefonske brojeve i brojeve faksa te adresu e-pošte u nastavku:

Glavna linija: (63-2) 706 2609

Faks: (63-2) 706 2665

Izravna linija centra za pomoć: (63-2) 706 2625

E-mail: epchelpdesk@epc.epson.com.ph

World Wide Web (<http://www.epson.com.ph>)

Dostupne su specifikacije proizvoda, upravljački programi za preuzimanje, odgovori na često postavljana pitanja (FAQ) i upiti putem e-pošte.

Gdje pronaći pomoć

Besplatan broj 1800-1069-EPSON(37766)

Tim dežurnog telefona telefonskim putem vam može pomoći:

- u vezi s upitima o prodaji i informacijama o proizvodima
- u vezi s pitanjima o upotrebi ili problemima
- u vezi s upitima o popravcima i jamstvu

Kazalo

A

Autorsko pravo.....2

B

Brzina
povećavanje.....61
Brzina ispisa
povećavanje.....61

Č

Čišćenje
glava pisača.....37
vodilica papira.....40
Čišćenje glave
gumbi pisača.....39
Mac OS X.....38
Windows.....38

D

Dijeljenje pisača
Mac OS X.....29
Windows.....26
Dokumenti
ispisivanje.....17
Dvostrani ispis.....22

E

Epson
papir.....12

G

Glava pisača
čišćenje.....37
poravnavanje.....39
provjera.....36
Gumbi
upravljačka ploča.....11

I

Ispis
dvostrani.....22
Ispis više stranica po listu.....24
Ispisivanje
otkazivanje.....20
postavka.....21
prečac.....21
prilagođavanje veličini stranice.....23

tekst.....17
više stranica po listu.....24

K

Kabeli za sučelje.....67
Kontaktiranje Epsona.....68
Kvaliteta ispisa
poboljšavanje.....56

L

Lampice
upravljačka ploča.....11

M

Mac OS X
pristupanje postavkama proizvoda.....16
provjera statusa pisača.....54
Margine
problemi.....59
Mutni ispisi.....58, 60

N

Neispravni znakovi.....59
Neporavnatost.....57

O

Otkazivanje ispisa.....20
Mac OS X.....20
Windows.....20

P

Papir
Epson specijalni papir.....12
gužvanje.....62
kapacitet umetanja.....12
područje ispisa.....65
problemi s uvlačenjem.....61
specifikacije.....65
umetanje.....13
zaglavljivanja.....55
Pisač
provjera statusa.....53
Pogreške
ispis.....53
Pomoć
Epson.....68
Ponovno punjenje spremnika s tintom.....33
Poravnavanje glave pisača.....39

Kazalo

Postavke proizvoda	
Power Off Timer (Brojač vremena za isključivanje).....	42
pristupanje za sustav Mac OS X.....	16
pristupanje za sustav Windows.....	15
Povećavanje stranica.....	23
Prazne stranice.....	60
Prijevoz proizvoda.....	45
Prilagodavanje veličini stranice za ispisivanje.....	23
Problemi	
brzina ispisa.....	61
dijagnosticiranje.....	53
ispis.....	53
kontaktiranje Epsona.....	68
margine.....	59
mutni ispisi.....	58
neispravni znakovi.....	59
nepravilne boje.....	58
pisač ne ispisuje.....	62
prazne stranice.....	60
pruge.....	57
rješavanje.....	68
uvlačenje papira.....	61
zaglavljivanja papira.....	55
zamazani ispisi.....	58, 60
zrcalna slika.....	60
Problemi s bojama.....	58
Proizvod	
čišćenje.....	44
dijelovi.....	9
transport.....	45
Promjena veličine stranica.....	23
Provjera mlaznica.....	36
Mac OS X.....	36
Windows.....	36
Provjera mlaznice	
gumbi pisača.....	37
Pruge.....	57
S	
Servis.....	68
Sigurnosne informacije.....	7
Smanjivanje veličine stranice.....	23
Softver	
deinstaliranje.....	48
Specifikacije	
mehaničke.....	66
papir.....	65
pisač.....	64
standardi i odobrenja.....	67
Specifikacije područja ispisa.....	65
Status Monitor	
Mac OS X.....	54
T	
Tehnička podrška.....	68
Tekst	
ispisivanje dokumenata.....	17
Tinta	
mjera opreza.....	31
Transport proizvoda.....	45
Trgovačke marke.....	2
U	
Umetanje	
papir.....	12, 13
Upravljačka ploča.....	11
Upravljački program	
deinstaliranje.....	48
pristupanje za sustav Mac OS X.....	16
pristupanje za sustav Windows.....	15
Upravljanje zadacima ispisa	
Windows.....	53
USB	
priključak.....	67
V	
Više stranica po listu.....	24
Vodilica papira	
čišćenje.....	40
Vodoravne pruge.....	57
W	
Windows	
pristupanje postavkama proizvoda.....	15
provjera stanja pisača.....	53
upravljanje zadacima ispisa.....	53
Z	
Zahtjevi sustava.....	64
Zamazani ispisi.....	58
Zrcalna slika.....	60