

Brukerhåndbok

Opphavsrett

Ingen del av denne publikasjonen kan reproduseres, lagres i et gjenfinningssystem eller overføres i noen form eller på noen måte, elektronisk, mekanisk, ved kopiering, opptak eller på annen måte, uten at Seiko Epson Corporation har gitt skriftlig tillatelse på forhånd. Patentrettslig ansvar påtas ikke i forbindelse med bruk av informasjonen i dette dokumentet. Vi påtar oss heller intet erstatningsansvar for skader som følge av bruk av informasjonen i dette dokumentet. Informasjonen i dette dokumentet er kun utarbeidet for bruk med dette Epson-produktet. Epson er ikke ansvarlig for bruk av denne informasjonen i sammenheng med andre produkter.

Verken Seiko Epson Corporation eller deres partnere skal stilles til ansvar overfor kjøperen av dette produktet eller overfor tredjepart for skader, tap, kostnader eller utgifter som kjøper eller tredjepart pådrar seg på grunn av ulykke, feilbruk eller misbruk av dette produktet eller uautoriserte endringer, reparasjoner eller ombygginger av dette produktet, eller (unntatt i USA) fordi Seiko Epson Corporations instruksjoner om drift og vedlikehold ikke er overholdt.

Seiko Epson Corporation og partnerselskap kan ikke holdes ansvarlig for skader eller problemer som oppstår ved bruk av noe tilleggsutstyr eller noen forbruksprodukter andre enn dem som Seiko Epson Corporation har angitt som originale Epson-produkter eller Epson-godkjente produkter.

Seiko Epson Corporation skal ikke stilles til ansvar for skader grunnet elektromagnetiske forstyrrelser som oppstår på grunn av bruk av andre grensesnittkabler enn dem som er angitt som Epson-godkjente produkter av Seiko Epson Corporation.

© 2015 Seiko Epson Corporation. All rights reserved.

Innholdet er i denne håndboken og spesifikasjonene for dette produktet kan endres uten forvarsel.

Varemerker

- ❑ EPSON® er et registrert varemerke, og EPSON EXCEED YOUR VISION eller EXCEED YOUR VISION er et varemerke for Seiko Epson Corporation.
- ❑ Microsoft®, Windows®, and Windows Vista® are registered trademarks of Microsoft Corporation.
- ❑ Apple, Macintosh, Mac OS, OS X, Bonjour, Safari, iPad, iPhone, iPod touch, and iTunes are trademarks of Apple Inc., registered in the U.S. and other countries. AirPrint and the AirPrint logo are trademarks of Apple Inc.
- ❑ Google Cloud Print™, Chrome™, Chrome OS™, and Android™ are trademarks of Google Inc.
- ❑ Adobe, Adobe Reader, Acrobat, and Photoshop are trademarks of Adobe systems Incorporated, which may be registered in certain jurisdictions.
- ❑ Monotype is a trademark of Monotype Imaging, Inc. registered in the United States Patent and Trademark Office and may be registered in certain jurisdictions.
- ❑ Albertus, Arial, and Times New Roman are trademarks of The Monotype Corporation.
- ❑ ITC Avant Garde, ITC Bookman, ITC Zapf-Chancery, and ITC Zapf Dingbats are trademarks of International Typeface Corporation registered in the United States Patent and Trademark Office and may be registered in certain jurisdictions.
- ❑ Clarendon, Helvetica, New Century Schoolbook, Palatino, Times and Univers are registered trademarks of Heidelberger Druckmaschinen AG, which may be registered in certain jurisdictions, exclusively licensed through Linotype Library GmbH, a wholly owned subsidiary of Heidelberger Druckmaschinen AG.
- ❑ Wingdings is a registered trademark of Microsoft Corporation in the United States and other countries.
- ❑ Antique Olive is a registered trademark of Marcel Olive and may be registered in certain jurisdictions.
- ❑ Marigold is a trademark of AlphaOmega Typography.
- ❑ Coronet is a registered trademark of Ludlow Type Foundry.
- ❑ PCL is the registered trademark of Hewlett-Packard Company.
- ❑ Getopt

Copyright © 1987, 1993, 1994 The Regents of the University of California. All rights reserved.

Redistribution and use in source and binary forms, with or without modification, are permitted provided that the following conditions are met:

1. Redistributions of source code must retain the above copyright notice, this list of conditions and the following disclaimer.
2. Redistributions in binary form must reproduce the above copyright notice, this list of conditions and the following disclaimer in the documentation and/or other materials provided with the distribution.
4. Neither the name of the University nor the names of its contributors may be used to endorse or promote products derived from this software without specific prior written permission.

THIS SOFTWARE IS PROVIDED BY THE REGENTS AND CONTRIBUTORS "AS IS" AND ANY EXPRESS OR IMPLIED WARRANTIES, INCLUDING, BUT NOT LIMITED TO, THE IMPLIED WARRANTIES OF MERCHANTABILITY AND FITNESS FOR A PARTICULAR PURPOSE ARE DISCLAIMED. IN NO EVENT SHALL THE REGENTS OR CONTRIBUTORS BE LIABLE FOR ANY DIRECT, INDIRECT, INCIDENTAL, SPECIAL, EXEMPLARY, OR CONSEQUENTIAL DAMAGES (INCLUDING, BUT NOT LIMITED TO, PROCUREMENT OF SUBSTITUTE GOODS OR SERVICES; LOSS OF USE, DATA, OR PROFITS; OR BUSINESS INTERRUPTION) HOWEVER CAUSED AND ON ANY THEORY OF LIABILITY, WHETHER IN CONTRACT, STRICT LIABILITY, OR TORT (INCLUDING NEGLIGENCE OR OTHERWISE) ARISING IN ANY WAY OUT OF THE USE OF THIS SOFTWARE, EVEN IF ADVISED OF THE POSSIBILITY OF SUCH DAMAGE.

Varemerker

❑ Arcfour

This code illustrates a sample implementation of the Arcfour algorithm.

Copyright © April 29, 1997 Kalle Kaukonen. All Rights Reserved.

Redistribution and use in source and binary forms, with or without modification, are permitted provided that this copyright notice and disclaimer are retained.

THIS SOFTWARE IS PROVIDED BY KALLE KAUKONEN AND CONTRIBUTORS "AS IS" AND ANY EXPRESS OR IMPLIED WARRANTIES, INCLUDING, BUT NOT LIMITED TO, THE IMPLIED WARRANTIES OF MERCHANTABILITY AND FITNESS FOR A PARTICULAR PURPOSE ARE DISCLAIMED. IN NO EVENT SHALL KALLE KAUKONEN OR CONTRIBUTORS BE LIABLE FOR ANY DIRECT, INDIRECT, INCIDENTAL, SPECIAL, EXEMPLARY, OR CONSEQUENTIAL DAMAGES (INCLUDING, BUT NOT LIMITED TO, PROCUREMENT OF SUBSTITUTE GOODS OR SERVICES; LOSS OF USE, DATA, OR PROFITS; OR BUSINESS INTERRUPTION) HOWEVER CAUSED AND ON ANY THEORY OF LIABILITY, WHETHER IN CONTRACT, STRICT LIABILITY, OR TORT (INCLUDING NEGLIGENCE OR OTHERWISE) ARISING IN ANY WAY OUT OF THE USE OF THIS SOFTWARE, EVEN IF ADVISED OF THE POSSIBILITY OF SUCH DAMAGE.

❑ microSDHC Logo is a trademark of SD-3C, LLC.

Merk: microSDHC er bygd inn i produktet og kan ikke fjernes.



❑ Intel® is a registered trademark of Intel Corporation.

❑ Generell merknad: Andre produktnavn som brukes i denne publikasjonen, brukes bare i identifikasjonsøyemed, og kan være varemerker for sine respektive eiere. Epson fraskriver seg alle rettigheter til slike merker.

Innholdsfortegnelse

Opphavsrett

Varemerker

Om denne brukerhåndboken

| | |
|---|---|
| Introduksjon for brukerhåndbøker. | 8 |
| Merker og symboler. | 8 |
| Beskrivelser brukt i denne brukerhåndboken. | 9 |
| Operativsystemreferanser. | 9 |

Viktige instruksjoner

| | |
|--|----|
| Sikkerhetsinstruksjoner. | 10 |
| Tips og advarsler som gjelder skriveren. | 11 |
| Tips og advarsler angående installering og bruk av skriveren. | 11 |
| Tips og advarsler for bruk av skriveren med en trådløs tilkobling. | 12 |
| Tips og advarsler for bruk av LCD-skjermen. | 12 |
| Beskyttelse av personlige opplysninger. | 12 |

Administratorinnstillinger

| | |
|---|----|
| Låse skriverinnstillingene ved bruk av et administratorpassord. | 13 |
| Låse opp skriverinnstillingene. | 13 |

Grunnleggende om skriveren

| | |
|--------------------------------------|----|
| Delenavn og funksjoner. | 14 |
| Kontrollpanel. | 17 |
| Knapper og lys. | 17 |
| Ikoner vist på LCD-skjermen. | 18 |
| Menyalternativer. | 18 |
| Meny. | 18 |

Legge inn papir

| | |
|--|----|
| Forholdsregler for papirhåndtering. | 26 |
| Tilgjengelig papir og kapasiteter. | 27 |
| Liste over papirtyper. | 29 |
| Legg papir i Papirkassett. | 30 |
| Legge papir i Bakre arkmater. | 32 |
| Legge papir i Fremre papirmatingsspor. | 34 |

Utskrifter

| | |
|--|----|
| Skrive ut fra en datamaskin. | 36 |
| Grunnleggende om utskrift – Windows. | 36 |
| Grunnleggende om utskrift – Mac OS X. | 37 |
| Skrive ut på 2 sider. | 40 |
| Skrive ut flere sider på ett ark. | 42 |
| Skrive ut for å passe til papirstørrelsen. | 43 |
| Skrive ut flere filer sammen (kun for Windows). | 44 |
| Skrive ut ett bilde på flere ark for å lage en plakat (kun for Windows). | 45 |
| Skrive ut ved hjelp av avanserte funksjoner. | 51 |
| Skrive ut ved bruk av en PostScript-skriverdriver. | 53 |
| Skrive ut ved bruk av en PostScript-skriverdriver - Windows. | 53 |
| Skrive ut ved bruk av en PostScript-skriverdriver - Mac OS X. | 55 |
| Innstille elementer for PostScript-skriverdriveren. | 58 |
| Skrive ut fra smartenheter. | 58 |
| Bruke Epson iPrint. | 58 |
| Bruke AirPrint. | 61 |
| Avbryte utskrift. | 61 |
| Avbryte utskrift - Skriverknapp. | 61 |
| Avbryte utskrift – Windows. | 62 |
| Avbryte utskrift – Mac OS X. | 62 |

Skifte ut blekkpatroner og annet forbruksmaterieil

| | |
|--|----|
| Kontrollere status for gjenværende blekk og vedlikeholdsboks. | 63 |
| Kontrollere status for gjenværende blekk og vedlikeholdsboks – kontrollpanel. | 63 |
| Kontrollere status for gjenværende blekk og vedlikeholdsboks – Windows. | 63 |
| Kontrollerere status for gjenstående blekkpatroner og vedlikeholdsboks - Mac OS X. | 63 |
| Blekkpatronkoder. | 64 |
| Forholdsregler for håndtering av blekkpatroner. | 64 |
| Skifte ut blekkpatroner. | 65 |
| Vedlikeholdsboksens kode. | 67 |
| Forholdsregler for håndtering av vedlikeholdsbokser. | 67 |
| Bytte ut en vedlikeholdsboks. | 67 |
| Vedlikeholdsvalse koder. | 69 |
| Skifte ut Vedlikeholdsvalse i Papirkassett 1. | 69 |

Innholdsfortegnelse

| | | | |
|---|----|---|-----|
| Skifte ut Vedlikeholdsvalse i Papirkassett 2 til 3. | 73 | Fjerne papir som sitter fast. | 98 |
| Midlertidig utskrift med svart blekk. | 76 | Fjerne fastsatt papir fra frontdekselet (A). | 99 |
| Midlertidig utskrift med svart blekk – Windows. | 77 | Fjerne fastsatt papir fra Bakre arkmater (B1). | 100 |
| Midlertidig utskrift med svart blekk – Mac OS X. | 78 | Fjerne fastsatt papir fra Fremre papirmatingsspor (B2). | 100 |
| Spare blekk når blekknivået er lavt (kun for Windows). | 78 | Fjerne fastsatt papir fra Papirkassett (C1/C2/C3). | 101 |
| Forbedre utskriftskvaliteten | | Fjerne fastsatt papir fra Baksidedeksel 1 (D1) og Baksidedeksel 2 (D2). | 102 |
| Kontrollere og rengjøre skriverhodet. | 80 | Fjerne fastsatt papir fra Baksidedeksel (E). | 103 |
| Kontrollere og rengjøre skriverhodet – kontrollpanel. | 80 | Papiret mates ikke riktig. | 104 |
| Kontrollere og rengjøre skriverhodet – Windows. | 81 | Problemer med strøm og kontrollpanel. | 105 |
| Kontrollere og rengjøre skriverhodet – Mac OS X. | 81 | Blir ikke slått på. | 105 |
| Justere skriverhodet. | 82 | Blir ikke slått av. | 105 |
| Forbedre horisontale striper. | 83 | LCD-skjermen blir mørk. | 105 |
| Rengjøring av papirbanen. | 83 | Skriveren skriver ikke ut. | 105 |
| Informasjon om programmer og nettverksinformasjon | | Utskriftsproblemer. | 106 |
| Tjenesten Epson Connect. | 85 | Utskriftskvaliteten er dårlig. | 106 |
| Web Config. | 85 | Posisjonen, størrelsen eller marginene på utskriften er riktige.. | 107 |
| Kjøre web-konfigurasjon på en nettleter. | 85 | Papir er sølete eller stripete. | 108 |
| Kjøre Web Config i Windows. | 86 | Utskrevne tegn er feil eller fordreide. | 108 |
| Kjøre Web Config i Mac OS X. | 86 | Det utskrevne bildet er speilvendt.. | 108 |
| Nødvendige programmer. | 87 | Utskriftsproblemet kan ikke fjernes. | 109 |
| Windows-skriverdriver. | 87 | Andre utskriftsproblemer. | 109 |
| Mac OS X-skriverdriver. | 88 | Utskriften er for langsom. | 109 |
| E-Web Print (kun for Windows). | 89 | Utskriften bremser kraftig ned ved kontinuerlig utskrift. | 109 |
| EPSON Software Updater. | 89 | Problemer med PostScript-skriverdriver. | 110 |
| EpsonNet Config. | 90 | Skriveren skriver ikke ut mens du bruker PostScript-skriverdriveren. | 110 |
| Avinstallere programmer. | 90 | Skriveren skriver ikke ut riktig mens du bruker PostScript-skriverdriveren. | 110 |
| Avinstallere programmer – Windows. | 90 | Utskriftskvaliteten er dårlig mens du bruker PostScript-skriverdriveren. | 110 |
| Avinstallere programmer – Mac OS X. | 91 | Utskriften er for langsom mens du bruker PostScript-skriverdriveren. | 110 |
| Installere programmer. | 92 | Andre problemer. | 111 |
| Installere en PostScript-skriverdriver. | 92 | Svakt elektrisk støt ved berøring av skriveren. | 111 |
| Installere Epsons universale skriverdriver (kun for Windows). | 95 | Driftslydene er høye. | 111 |
| Oppdatere programmer og fastvare. | 95 | Glemte passordet ditt. | 111 |
| Løse problemer | | Programmet er blokkert av en brannmur (kun for Windows). | 111 |
| Kontrollere skriverstatus. | 97 | Tillegg | |
| Kontrollere meldinger på LCD-skjermen. | 97 | Tekniske spesifikasjoner. | 112 |
| Kontrollere skriverstatus – Windows. | 98 | Skriverspesifikasjoner. | 112 |
| Kontrollere skriverstatus – Mac OS X. | 98 | Spesifikasjoner for grensesnitt. | 113 |
| | | Wi-Fi-spesifikasjoner. | 113 |

Innholdsfortegnelse

| | |
|---|-----|
| Ethernet-spesifikasjoner. | 113 |
| Sikkerhetsprotokoll. | 113 |
| Støttede tjenester fra tredjeparter. | 114 |
| Mål. | 114 |
| Elektriske spesifikasjoner. | 114 |
| Miljømessige spesifikasjoner. | 115 |
| Systemkrav. | 115 |
| Skrifttype-informasjon. | 116 |
| Tilgjengelige skrifttyper for PostScript. | 116 |
| Tilgjengelige skrifttyper for PCL. | 117 |
| Liste over symbolsett. | 119 |
| Informasjon om forskrifter. | 124 |
| Standarder og godkjenninger. | 124 |
| Det tyske miljømerket Blå Engel. | 125 |
| Restriksjoner på kopiering. | 125 |
| Spare strøm. | 125 |
| Spare strøm – kontrollpanel. | 125 |
| Transportere skriveren. | 126 |
| Installere ekstra enheter. | 127 |
| Enhetskode for den ekstra papirkassetten. | 127 |
| Installere ekstra papirkassettenheter. | 127 |
| Hvis du trenger hjelp. | 132 |
| Web-område for kundestøtte. | 132 |
| Kontakte Epson kundestøtte. | 133 |

Om denne brukerhåndboken

Introduksjon for brukerhåndbøker

De siste versjonene av følgende brukerhåndbøker er tilgjengelig på Epsons støtteside.

<http://www.epson.eu/Support> (Europa)

<http://support.epson.net/> (utenfor Europa)

Viktige sikkerhetsinstruksjoner (papirhåndbok)

Gir deg instruksjoner om sikker bruk av denne skriveren. Denne brukerhåndboken er kanskje ikke inkludert avhengig av modell og område.

Start her (papirhåndbok)

Gir deg informasjon om konfigurasjon av skriveren og installering av programvaren.

Brukerhåndbok (PDF-håndbok)

Denne brukerhåndboken. Gir grunnleggende informasjon og instruksjoner for bruk av skriveren samt problemløsninger.

Nettverkshåndbok (PDF-håndbok)

Inneholder informasjon om nettverksinnstillinger samt problemløsninger ved bruk av skriveren i et nettverk.

Administratorhåndbok (PDF-håndbok)

Inneholder informasjon om administrasjons- og skriverinnstillinger for nettverksadministratorer.

I tillegg til ovenfornevnte håndbøker, kan du også finne diverse typer hjelpeinformasjon på Epson-programmene.

Merker og symboler



Forsiktig:

Instruksjoner som må følges nøye for å unngå personskade.



Forsiktighetsregel:

Instruksjoner som må overholdes for å unngå å skade utstyret.

Merknad:

Gir utfyllende og referanseinformasjon.

➔-relatert informasjon

Koblinger til tilknyttede avsnitt.

Beskrivelser brukt i denne brukerhåndboken

- Skjermbildene av skriverdriverskjermene stammer fra Windows 8.1 eller Mac OS X v10.10.x. Innholdet som vises på skjermene, varierer avhengig av modellen og situasjonen.
- Illustrasjonene av skriveren som brukes i denne brukerhåndboken er kun eksempler. Selv om det kan være mindre forskjeller på modellen, er operasjonsmetoden den samme.
- Noen av menyelementene på LCD-skjermen kan variere avhengig av modell og innstillinger.

Operativsystemreferanser

Windows

I denne brukerhåndboken refererer "Windows 8.1", "Windows 8", "Windows 7", "Windows Vista", "Windows XP", "Windows Server 2012 R2", "Windows Server 2012", "Windows Server 2008 R2", "Windows Server 2008", "Windows Server 2003 R2" og "Windows Server 2003" til følgende operativsystemer. I tillegg brukes "Windows" for å referere til alle versjoner.

- Microsoft® Windows® 8.1-operativsystem
- Microsoft® Windows® 8-operativsystem
- Microsoft® Windows® 7-operativsystem
- Microsoft® Windows Vista®-operativsystem
- Microsoft® Windows® XP-operativsystem
- Microsoft® Windows® XP Professional x64 Edition-operativsystem
- Microsoft® Windows Server® 2012 R2-operativsystem
- Microsoft® Windows Server® 2012-operativsystem
- Microsoft® Windows Server® 2008 R2-operativsystem
- Microsoft® Windows Server® 2008-operativsystem
- Microsoft® Windows Server® 2003 R2-operativsystem
- Microsoft® Windows Server® 2003-operativsystem

Mac OS X

I denne brukerhåndboken referer "Mac OS X v10.10.x" til OS X Yosemite, "Mac OS X v10.9.x" refererer til OS X Mavericks, og "Mac OS X v10.8.x" refererer til "OS X Mountain Lion". I tillegg brukes "Mac OS X" for å referere til "Mac OS X v10.10.x", "Mac OS X v10.9.x", "Mac OS X v10.8.x", "Mac OS X v10.7.x" og "Mac OS X v10.6.8".

Viktige instruksjoner

Sikkerhetsinstruksjoner

Les alle retningslinjene nedenfor for å sikre trygg bruk av denne skriveren. Husk å ta vare på denne håndboken i tilfelle du trenger den senere. Pass også på at du følger alle advarsler og instruksjoner som er angitt på skriveren.

- Du må bare bruke strømledningen som følger med skriveren. Denne ledningen skal ikke brukes med annet utstyr. Bruk av andre strømledninger til denne skriveren, eller bruk av den medfølgende ledningen til annet utstyr, kan føre til brann eller elektrisk støt.
- Kontroller at strømledningen oppfyller lokale sikkerhetskrav.
- Forsøk aldri å demontere, modifisere eller reparere strømledningen, skriverenheten eller tilbehør på egenhånd, med mindre det spesifikt er angitt i håndboken for skriveren.
- Under følgende forhold må du koble fra skriveren og få utført service hos kvalifisert personell:
Strømkabelen eller kontakten er skadet, det har kommet væske inn i skriveren, skriveren har falt i gulvet eller kabinettet er skadet på annen måte, skriveren fungerer ikke normalt eller viser en betydelig endring i ytelse. Ikke juster kontrollmekanismer med mindre dette framgår av driftsinstruksjonene.
- Plasser skriveren nær et strømuttak der pluggen lett kan kobles fra.
- Ikke plasser eller lagre skriveren utendørs, nært smuss eller støv, vann, varmekilder, eller på steder som er utsatt for støt, vibrasjoner, høy temperatur eller fuktighet.
- Pass på at det ikke søles væske på skriveren, og at du ikke håndterer den med våte hender.
- Hold denne skriveren på minst 22 cm avstand fra pacemakere. Radiobølger fra denne skriveren kan ha uheldig innvirkning på driften av pacemakere.
- Kontakt forhandler dersom LCD-skjermen blir skadet. Dersom du får flytende krystalløsning på hendene, må du vaske dem grundig med såpe og vann. Dersom du får flytende krystalløsning i øynene, må du skylle dem med vann umiddelbart. Hvis du fremdeles har ubehag eller synsforstyrrelser etter grundig skylling, må du oppsøke lege umiddelbart.
- Skriveren er tung og bør aldri løftes eller bæres av færre enn to personer. Ved løfting av skriveren, skal to eller flere personer innta riktig stilling som vist nedenfor.

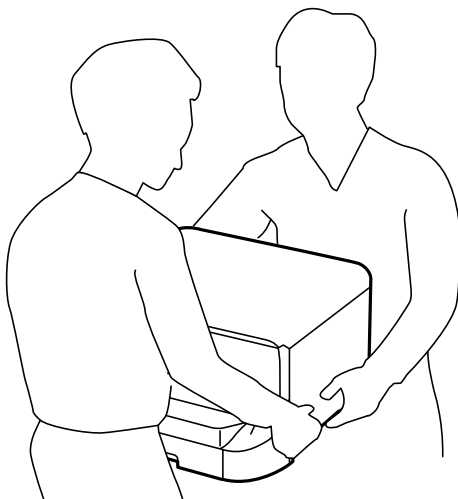

Viktige instruksjoner

- Vær forsiktig med hvordan du håndterer brukte blekkpatroner. Det kan fremdeles finnes litt blekk rundt åpningen.
 - Hvis du får blekk på huden, må du vaske grundig med såpe og vann.
 - Hvis du får blekk i øynene, må du øyeblikkelig skylle med vann. Hvis du fremdeles har ubehag eller synsforstyrrelser etter grundig skylning, må du oppsøke lege umiddelbart.
 - Hvis du får blekk i munnen, må du oppsøke lege umiddelbart.
- Ikke demonter blekkpatronen og vedlikeholdsboxen, da dette kan føre til at du får blekk i øynene eller på huden.
- Ikke rist for kraftig, da dette kan føre til at blekket lekker ut fra patronene.
- Oppbevar blekkpatroner og vedlikeholdsbokser utilgjengelig for barn.



Tips og advarsler som gjelder skriveren

Disse instruksjonene må leses og følges for å unngå skade på skriveren og på eiendeler. Husk å ta vare på denne håndboken i tilfelle du trenger den senere.

Tips og advarsler angående installering og bruk av skriveren

- Ikke blokker eller dekk til luftehullene og åpningene på skriveren.
- Bruk bare den typen strømforsyning som er angitt på etiketten på skriveren.
- Unngå å bruke uttak på samme krets som kopimaskiner eller luftesystemer som slås av og på regelmessig.
- Unngå strømuttak som styres med veggbrytere eller tidsinnstillingsenheter.
- Hold hele datamaskinsystemet borte fra potensielle kilder for elektromagnetiske forstyrrelser, for eksempel høyttalere eller baseenheter for trådløse telefoner.
- Strømledningene må plasseres slik at de ikke kan utsettes for slitasje, kutt, rifter, krymping eller kinking. Ikke plasser noe oppå strømledningene, og ikke legg strømledningene slik at de kan bli tråkket på eller overkjørt. Vær spesielt oppmerksom på at strømledningene er helt strukket ut ved endene og der hvor de går inn i og ut av en transformator.
- Hvis du bruker en skjøteledning med skriveren, må du kontrollere at den totale mengden merkestrøm (ampere) for enhetene som er koblet til skjøteledningen, ikke overskrider tillatt merkestrøm for ledningen. Kontroller også at den totale merkestrømmen (ampere) for alle enhetene som er koblet til strømuttaket, ikke overskrider tillatt merkestrøm for strømuttaket.
- Hvis du skal bruke skriveren i Tyskland, må bygningsinstallasjonen være beskyttet med en overbelastningsbryter på 10 eller 16 ampere for å gi tilstrekkelig kortslutningsvern og overstrømsvern.
- Når du kobler skriveren til en datamaskin eller annet utstyr med en kabel, må du kontrollere at kontaktene står riktig vei. Det er bare én riktig måte å koble til kontaktene på. Hvis en kontakt blir tilkoblet feil vei, kan begge enhetene som kobles sammen med kabelen, bli skadet.
- Plasser skriveren på en flat, stabil overflate, som er større enn bunnen på skriveren i alle retninger. Skriveren vil ikke virke ordentlig hvis det står på skrå.
- Når du lagrer eller transporterer skriveren, må du ikke holde den på skrå, plassere den vertikalt eller snu den opp ned, ettersom den kan lekke blekk.
- La det være nok plass foran skriveren slik at papiret kan komme helt ut.
- Unngå steder som er utsatt for hurtige endringer i temperatur og fuktighet. Hold også skriveren unna direkte sollys, sterkt lys og varmekilder.

Viktige instruksjoner

- Ikke før inn gjenstander i sporene i skriveren.
- Ikke plasser hånden inn i skriveren under utskrift.
- Ikke berør den hvite, flate kabelen inni skriveren.
- Ikke bruk aerosol-produkter som inneholder brennbare gasser, inne i eller rundt denne skriveren. Dette kan føre til brann.
- Ikke flytt skriverhodet for hånd, da dette kan skade skriveren.
- Slå alltid av skriveren med -knappen. Ikke trekk ut kontakten til skriveren eller slå av strømmen til kontakten før -lyset slutter å blinke.
- Du må kontrollere at skriverhodet står i startposisjon (helt til høyre) og at blekkpatronene er på plass, før du flytter skriveren.
- Dersom du ikke skal bruke skriveren over en lengre periode, må du trekke ut strømledningen fra stikkontakten.

Tips og advarsler for bruk av skriveren med en trådløs tilkobling

- Radiobølger fra skriveren kan forstyrre funksjonen til elektronisk utstyr til medisinsk bruk slik at utstyret ikke fungerer som det skal. Når skriveren brukes innen helsevesenet eller i nærheten av medisinsk utstyr, skal retningslinjer fra godkjent personell for helsevesenet følges. Dette gjelder også samtlige angitte advarsler og retningslinjer på det medisinske utstyret.
- Radiobølger fra skriveren kan forstyrre funksjonen til automatiserte enheter, slik som automatiske dører eller brannalarmer, og kan forårsake ulykker på grunn av funksjonsfeil. Når skriveren brukes i nærheten av automatiserte enheter, skal samtlige angitte advarsler og retningslinjer på enhetene følges.

Tips og advarsler for bruk av LCD-skjermen

- LCD-skjermen kan ha noen få små lyse eller mørke prikker, og på grunn av funksjonene kan den ha ujevn lysstyrke. Dette er normalt, og betyr ikke at skjermen er skadet.
- Bruk kun en tørr, myk klut ved rengjøring. Ikke bruk væske eller kjemiske rensemidler.
- Det utvendige dekselet på LCD-skjermen kan knuse hvis det mottar et tungt slag. Kontakt forhandleren din hvis skjermens overflate får hakk eller sprekker, og ikke rør eller forsøk å fjerne de knuste bitene.

Beskyttelse av personlige opplysninger

Hvis du gir skriveren til noen andre eller kaster den, slett all personlig informasjon lagret i skriverens minne ved å velge **Meny > Systemadministrasjon > Gjenopprett standardinnstillinger > Fjern alle data og innstillinger** på kontrollpanelet.

Administratorinnstillinger

Låse skriverinnstillingene ved bruk av et administratorpassord

Du kan ikke innstille et administratorpassord for å låse skriverinnstillingene slik at de ikke kan endres av andre brukere. Du kan låse følgende innstillinger.

Systemadministrasjon

Du kan ikke endre innstillinger uten å taste inn passordet. Dette passordet er også nødvendig når du endrer innstillinger ved bruk av Web Config eller EpsonNet Config.



Forsiktighetsregel:

Ikke glem passordet. Hvis du glemmer passordet, kan du ta kontakt med Epsons kundestøtte.

1. Angi **Meny** fra hjem-skjermen.
2. Velg **Administratorinnstillinger > Adminpassord**.
3. Velg **Registrer**, og angi et passord.
4. Angi passordet på nytt.
5. Velg **Låsinnstilling**, og aktiver den.

Låse opp skriverinnstillingene

1. Angi **Meny** fra hjem-skjermen.
2. Velg **Administratorinnstillinger**.
3. Angi administratorpassord.
4. Velg **Låsinnstilling**, og deaktivert den.

Grunnleggende om skriveren

Delenavn og funksjoner

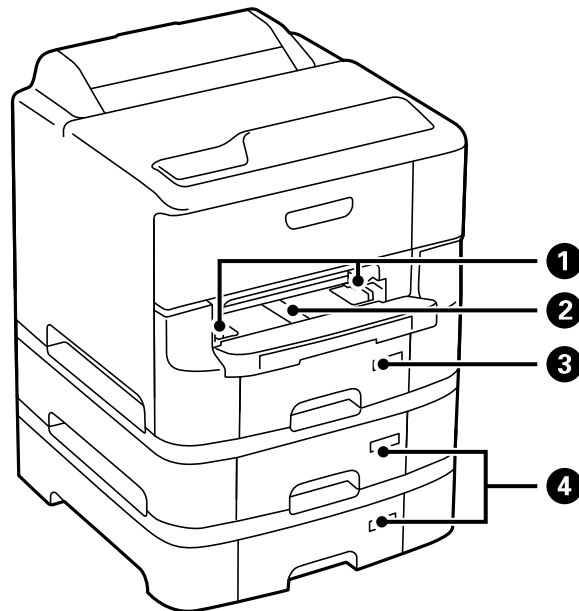

| | | |
|---|----------------------------------|---|
| ① | Kantskinner | Mater papiret rett inn i skriveren. Trekk inn til kantene på papiret. |
| ② | Fremre papirmatingsspor (B2) | Last inn ett ark om gangen for hånd. |
| ③ | Papirkassett 1 (C1) | Legger inn papir. |
| ④ | Papirkassett 2 til 3 (C2 til C3) | Ekstra papirkassettenheter. Legger inn papir. |

Grunnleggende om skriveren

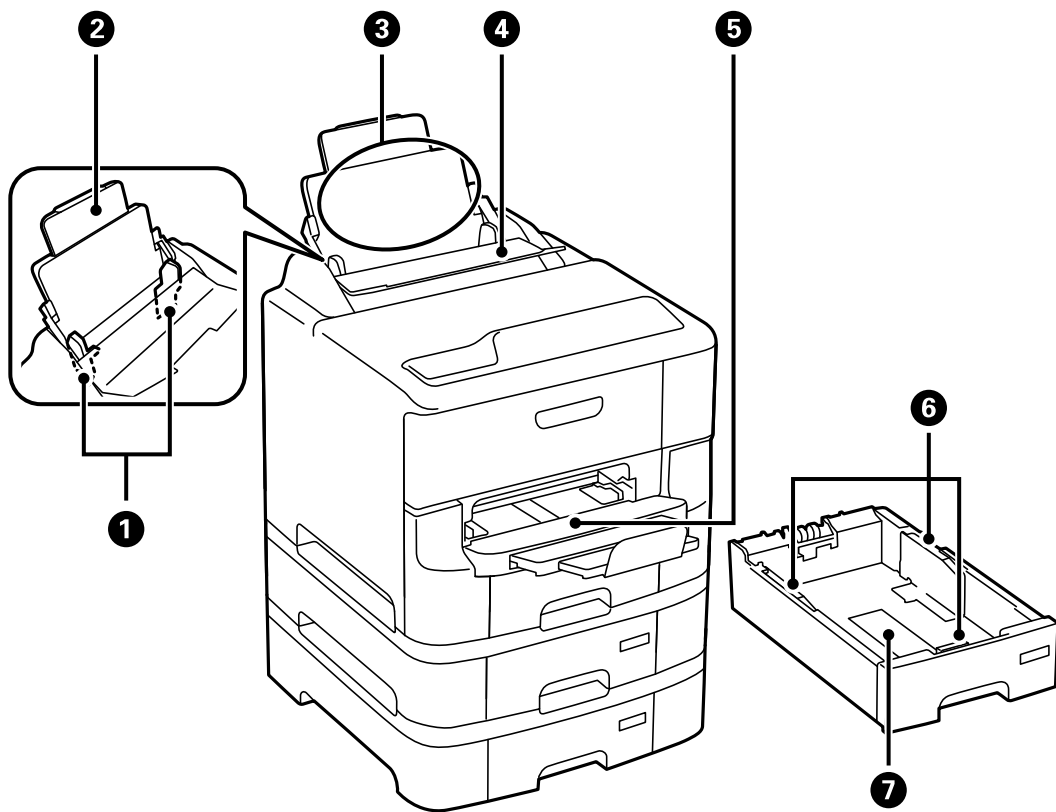

| | | |
|---|---------------------|---|
| 1 | Kantskinner | Mater papiret rett inn i skriveren. Trekk inn til kantene på papiret. |
| 2 | Papirstøtte | Støtter papiret som er lagt inn. |
| 3 | Bakre arkmater (B1) | Legger inn papir. |
| 4 | Matervern | Hindrer at fremmedlegemer kommer inn i skriveren. Hold som regel dette vernet lukket. |
| 5 | Utskriftsskuff | Holder papiret som kommer ut. |
| 6 | Kantskinner | Mater papiret rett inn i skriveren. Trekk inn til kantene på papiret. |
| 7 | Papirkassett | Legger inn papir. |

Grunnleggende om skriveren

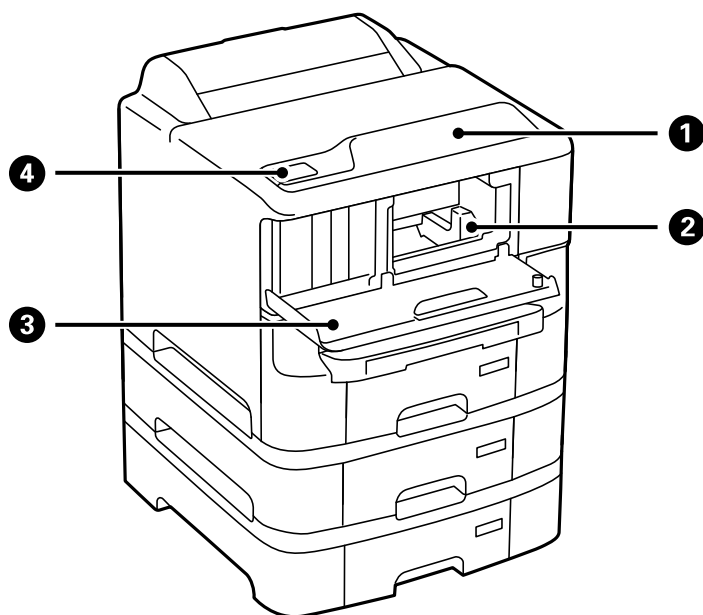

| | | |
|---|-----------------|---|
| 1 | Kontrollpanel | Styrer skriveren. |
| 2 | Skriverhode | Skyter ut blekk. |
| 3 | Frontdeksel (A) | Åpne ved bytte av blekkpatron og fjerning av papir som har satt seg fast i skriveren. |
| 4 | NFC-etikett | Hold en smartenhet over dette merket for å skrive ut direkte fra smartenheten. |

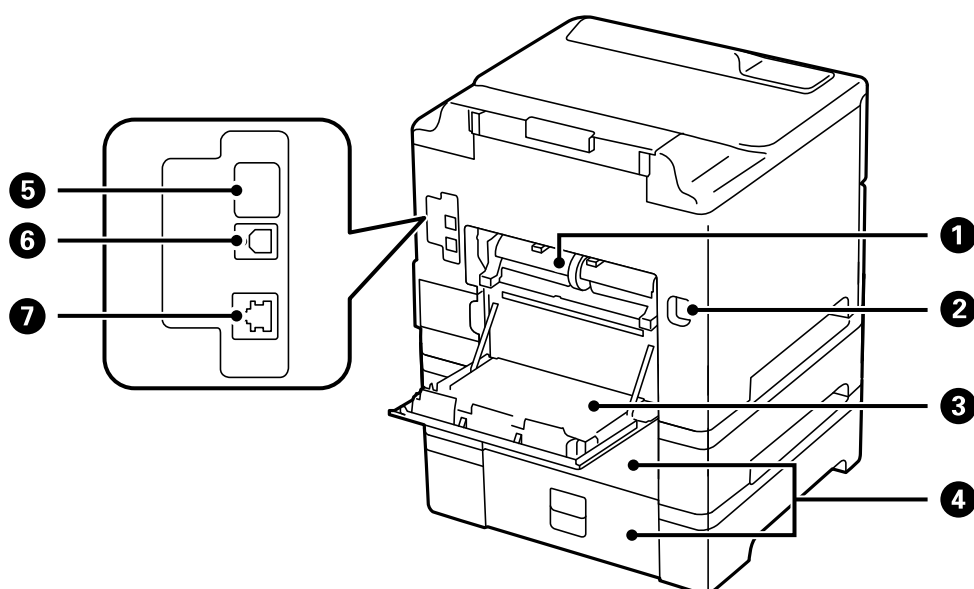

| | | |
|---|------------------------|--|
| 1 | Baksidedeksel 2 (D2) | Ta av ved bytte av vedlikeholdsvalser eller ved fjerning av papir som har satt seg fast. |
| 2 | Inntak for vekselstrøm | Kobler til strømkabelen. |

Grunnleggende om skriveren

| | | |
|---|--------------------------|--|
| 3 | Baksidedeksel 1 (D1) | Åpne ved bytte av vedlikeholdsvalser, eller ved fjerning av papir som har satt seg fast. |
| 4 | Baksidedeksel (E) | Deksler for ekstra papirkassettenheter. Åpne ved bytte av vedlikeholdsvalser, eller ved fjerning av papir som har satt seg fast. |
| 5 | USB-port for vedlikehold | USB-port for fremtidig bruk. Ikke glem etiketten. |
| 6 | USB-port | Tilkobling av USB-kabel. |
| 7 | LAN-port | Tilkobling av nettverkskabel. |

Kontrollpanel

Knapper og lys

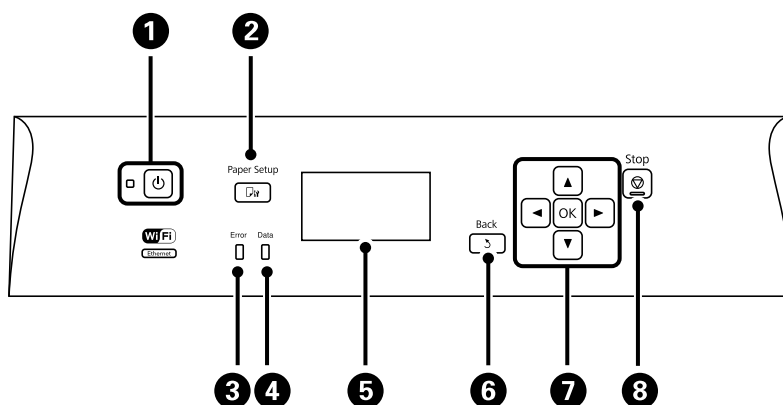









| | | |
|---|------|--|
| 1 | | Slår skriveren på eller av. Koble fra strømledningen når strømløst er av. |
| 2 | | Viser Papiroppsett -skjermen. Du kan velge innstillinger for papirstørrelse og papirtype for hver papirkilde. |
| 3 | Feil | Blinker eller slår seg på når en feil oppstår. |
| 4 | Data | Blinker mens skriveren behandler data. Slår seg på når det står jobber i kø. |
| 5 | - | Viser menyer og meldinger. |
| 6 | | Tar deg tilbake til forrige skjerm. |
| 7 | | Trykk på , , , og for å velge menyer. Trykk på OK for å bekrefte eller kjøre den valgte funksjonen. Når du skriver inn tegn, trykker du på , , , og for å velge tegn. |
| 8 | | Stopper pågående handling. Når du skriver inn tegn, trykker du på denne knappen for å endre tegntype. |

Grunnleggende om skriveren

Ikoner vist på LCD-skjermen

Følgende ikoner vises på LCD-skjermen, avhengig av skriverens status.

| | |
|---|--|
|  | Slås på mens skriveren er tilkoblet et kablet (Ethernet)-nettverk. |
|  | Slås på når det kablede (Ethernet)-nettverket er deaktivert og en Ethernet-kabel ikke er tilkoblet. |
|  | Slås på mens skriveren er tilkoblet et trådløst (Wi-Fi)-nettverk. Antall streker indikerer signalstyrken på tilkoblingen. Jo flere streker det er, jo sterkere tilkobling. |
|  | Indikerer et problem med skriverens trådløse (Wi-Fi)-nettverkstilkobling, eller at skriveren søker etter en trådløs (Wi-Fi)-nettverkstilkobling. |
|  | Indikerer at skriveren kobles til et trådløst (Wi-Fi) nettverk i Ad Hoc-modus. |
|  | Indikerer at skriveren kobles til et trådløst (Wi-Fi) nettverk i Wi-Fi-direktemodus. |
|  | Indikerer at skriveren kobles til et trådløst (Wi-Fi) nettverk i Simple AP-modus. |
|  | Slås på når Eco-modus er aktivert. |

Menyalternativer

Meny

| Meny | Innstillinger og forklaringer |
|-------------|---|
| Blekknivåer | Viser omtrentlig nivå for blekk og vedlikeholdsboks. Når et !-ikon vises, er blekknivået lavt, eller vedlikeholdsboksen er nesten full. Når et X-ikon vises, er det tomt for blekk, eller vedlikeholdsboksen er full. |

Grunnleggende om skriveren

| Meny | Innstillinger og forklaringer | |
|--------------------|---|--|
| Vedlikehold | Dysekontroll skrivehode | Skriver ut et mønster for å kontrollere om skriverhodets dyser er tette. |
| | Rengjøring av skrivehode | Rengjør tette dyser på skriverhodet. |
| | Hodeinnretting | Justerer skriverhodet for å forbedre utskriftskvaliteten. Kjør Rett linjustering hvis linjene er feiltilpasset. Kjør Vertikal justering hvis utskriftene er uskarpe. Kjør Horisontal justering hvis utskriftene inneholder regelmessige vannrette striper. |
| | Forbedre horisontale streker | Bruk denne funksjonen hvis utskriftene inneholder horisontale striper etter å ha prøvd Rengjøring av skrivehode og Horisontal justering . Denne funksjonen gir mer nøyaktig justering enn Horisontal justering . |
| | Tykt papir | Reduserer blekktilsmussing ved utskrift. Aktiver denne funksjonen kun når du ser blekktilsmussing på utskriftene dine, fordi det kan senke utskriftshastigheten din. |
| | Rengjøring papirskinne | Bruk denne funksjonen til å mate papir for rengjøring når det er blekkflekker på de interne rullene. |
| | Fjern papir | Bruk denne funksjonen hvis det fortsatt finnes papirbiter inne i skriveren etter at du har fjernet papir som sitter fast. |
| | Vedlikeholdsvalsinformasjon | Viser statusen på vedlikeholdsvalser for papirkasset i Vedlikeholdsvalsstatus . Etter utskifting av vedlikeholdsvalser, velger du Tilbakest vedlikeholdsvalsteller for å nullstille telleren for papirkasset der du skiftet ut vedlikeholdsvalser. |
| Papiroppsett | Velg papirstørrelsen og papirtypen du lastet inn i papirkilden. | |
| Skriv ut statusark | Statusark for konfigurasjon | Skriver ut et informasjonsark som viser nåværende skriverstatus og innstillinger. |
| | Statusark for forsyning | Skriver ut et informasjonsark som viser statusen for forbruksvarer. |
| | Loggark for bruk | Skriver ut et informasjonsark som viser skriverens brukshistorie. |
| | PS3-skrifttype-liste | Skriver ut en liste over skrifttyper som er tilgjengelige for en PostScript-skriver. |
| Nettverkstatus | Status for kablet LAN/Wi-Fi | Viser nåværende nettverksinnstillinger. |
| | Wi-Fi Direct-status | Viser nåværende innstillinger for Wi-Fi Direct. |
| | Epson Connect-status | Viser om skriveren er registrert og tilkoblet Epson Connect eller Google Cloud Print-tjenesten. |
| | Google Cloud Print-status | Se Epson Connect portalnettstedet for flere detaljer. https://www.epsonconnect.com/ http://www.epsonconnect.eu (kun Europa) |
| | Skriv ut statusark | Viser eller skriver ut nåværende nettverksinnstillinger. |

Grunnleggende om skriveren

| Meny | Innstillinger og forklaringer | |
|----------------------------|--|---|
| Konfidensiell jobb | Viser en liste over jobber som har passord. For å skrive ut en jobb, må du velge jobben og skrive inn passordet. | |
| Administratorinnstillinger | Disse menyene gjør det mulig for en administrator å registrere et administratorpassord for å beskytte skriverinnstillingene fra å bli endret av andre brukere. | |
| | Adminpassord | Innstill, endre eller nullstill administratorpassordet. Hvis du glemmer passordet, kan du ta kontakt med Epsons kundestøtte. |
| | Låsinnstilling | Du må angi et administratorpassord når du angir Systemadministrasjon -innstillingene. |
| Systemadministrasjon | Se sidene som beskriver disse funksjonene for flere detaljer. | |

Relatert informasjon

➔ [“Systemadministrasjon” på side 20](#)

Systemadministrasjon

Velg **Meny** på hjem-skjermen, og velg **Systemadministrasjon**.

Grunnleggende om skriveren

| Meny | Innstillinger og forklaringer | | |
|----------------------|-------------------------------|---|--|
| Skriverinnstillinger | Papirkildeinnstillinger | Bakre arkmater-prioritet | Mater papiret fra bakre arkmater på prioritetsgrunnlag. |
| | | A4/ Letter auto. bytte | Mater papir fra papirkilden som er innstilt som A4-størrelse når det ikke er noen papirkilde innstilt som Letter, eller mater fra papirkilden innstilt som Letter-størrelse det ikke er noen papirstørrelse innstilt som A4. |
| | | Velg auto. innstillinger | Spesifiserer hvilken papirkilde det skal mates fra. Når det er flere papirkilder tilgjengelig, mates papir fra papirkilden med papirinnstillinger som matcher utskriftsjobben. |
| | | Feilmelding | Viser en feilmelding når papirstørrelsen eller typeinnstillingene i Papiroppsett og utskriftsinnstillingene ikke stemmer. |
| | Tidsavbrudd for USB I/F | Angi tidsperioden (i sekunder) som må forløpe før avslutning av USB-kommunikasjon med en datamaskinen etter at skriveren mottar en utskriftsjobb fra en PostScript- eller PCL-skriverdriver. Hvis avslutningen av jobben ikke er klart angitt fra en PostScript- eller PCL-skriverdriver, kan det føre til uendelig USB-kommunikasjon. Når dette oppstår, avslutter skriveren kommunikasjonen etter den spesifiserte tidsperioden har utløpt. Angi 0 (null) hvis du ikke ønsker å avslutte kommunikasjonen. | |
| | Utskriftsspråk | Velg utskriftsspråket for USB-grensesnittet eller nettverksgrensesnittet. | |
| | Auto feilløsning | <p>Velg en handling å utføre når en tosidig utskriftsfeil eller minne fullt-feil oppstår.</p> <p><input type="checkbox"/> Tosidig utskriftsfeil</p> <p>Aktivert: Hvis en tosidig jobb sendes når det ikke finnes papir som støtter tosidig utskrift, viser skriveren en feilmelding og skriver automatisk ut på kun én side av papiret.</p> <p>Deaktivert: Skriveren viser en feilmelding og avbryter utskriften.</p> <p><input type="checkbox"/> Minne fullt-feil</p> <p>Aktivert: Hvis skriverens minne blir fullt under utskrift, viser skriveren en feilmelding, og skriver deretter ut kun deler av dataen som skriveren kan behandle.</p> <p>Deaktivert: Skriveren viser en feilmelding og avbryter utskriften.</p> | |
| | PC-tilkobling via USB | Velg om skriveren tillater tilgang fra en USB-tilkoblet datamaskin. Deaktiver denne funksjonen hvis du vil begrense utskrift og skanning som ikke er sendt gjennom en nettverkstilkobling. | |
| | Hjelpemodus for papirmating | Forhindrer at flere ark med papir mates gjennom papirkassett 1 samtidig, men utskriftshastigheten blir tregere. | |

Grunnleggende om skriveren

| Meny | Innstillinger og forklaringer | | | |
|-------------------------|--|---|---|--|
| Felles innstillinger | Innsovingstid | Velg tidsperioden før skriveren går i hvilemodus (strømsparingsmodus) når ingen operasjoner utføres. LCD-skjermen blir svart når den innstilte tiden har gått. | | |
| | Strøm av-tidtager | Du kan justere tiden før strømstyring trer i kraft. En økning vil påvirke produktets strømforbruk. Ta hensyn til miljøet før du gjør noen endringer. | | |
| | LCD-kontrast | Justerer lysstyrken på LCD-skjermen. | | |
| | Innstillinger dato/kl. | Dato/kl. | Angi nåværende tid og dato. | |
| | | Sommertid | Velg for å innstille sommertid. | |
| | | Tidsforskjell | Angi tidsforskjellen mellom lokal tid og UTC (Coordinated Universal Time). | |
| | Språk/Language | Velg visningsspråk. | | |
| Rullehastighet | Velg bla-hastigheten på LCD-skjermen. | | | |
| Nettverksinnstillinger | Nettverkstatus | Viser eller skriver ut nettverksinnstillingene og tilkoblingsstatus. | | |
| | Wi-Fi-oppsett | Wi-Fi-oppsett-veiviser | Se <i>Nettverkshåndbok</i> for mer informasjon. | |
| | | Trykknapp-oppsett (WPS) | | |
| | | Oppsett av PIN (WPS) | | |
| | | Wi-Fi autotilkobling | | |
| | | Deaktiver Wi-Fi | Du vil kanskje kunne løse nettverksproblemer ved å deaktivere Wi-Fi-innstillingene eller angi Wi-Fi-innstillingene på nytt. Se <i>Nettverkshåndbok</i> for mer informasjon. | |
| | Oppsett av Wi-Fi Direct | Se <i>Nettverkshåndbok</i> for mer informasjon. | | |
| Tilkoblingskontroll | Kontrollerer statusen på nettverkstilkoblingen og skriver ut nettverkstilkoblingens kontrollrapport. Hvis det er problemer med tilkoblingen, kan du se kontrollrapporten for å løse problemet. | | | |
| Avansert oppsett | Se <i>Nettverkshåndbok</i> for mer informasjon. | | | |
| Epson Connect-tjenester | Du kan stoppe eller fortsette Epson Connect eller Google Cloud Print-tjenesten, eller avbryte tjenestene (gjenopprette standardinnstillinger). | | | |
| Google Cloud utskrift | Se Epson Connect portalnettstedet for flere detaljer. https://www.epsonconnect.com/ http://www.epsonconnect.eu (kun Europa) | | | |

Grunnleggende om skriveren

| Meny | Innstillinger og forklaringer | | |
|------------------------------------|--|---|--|
| Universale utskriftsinnst. | Disse utskriftsinnstillingene brukes ved utskrift fra en ekstern enhet uten bruk av skriverdriveren, eller ved utskrift fra en PostScript- eller PCL-skriverdriver. | | |
| | Øvre forskyvning | Juster toppen eller venstre margin på papiret. | |
| | Venstre forskyvning | | |
| | Øvre forskyvning bak | Juster toppmargen eller venstre marg for baksiden av siden ved tosidig utskrift. | |
| | Venstre forskyvning bak | | |
| | Sjekk papirbredde | Kontrollerer papirbredden før skriveren starter utskrift. Dette hindrer utskrift utover kantene på papiret når papirstørrelsesinnstillingen ikke er korrekt, men utskriftstiden kan være litt lenger. | |
| | Tørketid | Velg tørketiden når du utfører tosidig utskrift. | |
| | Sløyfing av tom side | Hopper automatisk over tomme sider i utskriftsdataene. | |
| | PDL-utskriftskonfigurasjon | Se listen over menyer i PDL-utskriftskonfigurasjon . | |
| Sikkerhetsinnst. | Slett konfidensielle jobber | Sletter alle lagrede konfidensielle jobber. | |
| Øko-modus | Følgende Eco-modusinnstillinger er tilgjengelige. Når disse innstillingene er deaktiverte, brukes innstillingene fra Felles innstillinger . | | |
| | Innsøvingstid | Velg tidsperioden før skriveren går i hvilemodus (strømsparingsmodus) når ingen operasjoner utføres. LCD-skjermen blir svart når den innstilte tiden har gått. | |
| | Strøm av-tidaker | Velg tidsperioden før skriveren slår seg av automatisk. | |
| Tøm data i internt minne | Sletter utskriftsinnstillingene for en PostScript- og PCL-skriverdriver. Velg Fjern alle for å slette alle dataene for en PostScript- og PCL-skriverdriver som er lagret i skriverens minne. | | |
| Gjenopprett standardinnstilling er | Nullstiller de valgte innstillingene til sine standarder. | | |

Relatert informasjon

➔ [“PDL-utskriftskonfigurasjon” på side 23](#)

PDL-utskriftskonfigurasjon

Velg Meny > Systemadministrasjon > Universale utskriftsinnst. > PDL-utskriftskonfigurasjon fra hjemskjermen.

Grunnleggende om skriveren

| Meny | Innstillinger og forklaringer | |
|----------------------|--|--|
| Felles innstillinger | Papirstørrelse | Velg papirstørrelse. |
| | Papirtype | Velg papirtype. |
| | Papirretning | Velg utskriftsretning. |
| | Kvalitet | Velg utskriftskvalitet. |
| | Blekksparemodus | Sparer på blekket ved å redusere utskriftstettheten. |
| | Utskriftsordre | Siste side øverst: Skriver ut den første siden i en fil. Første siden øverst: Skriver ut den siste siden i en fil. |
| | Antall eksemplarer | Angi antall utskrifter |
| | Innbindingsmarg | Velg bindingsposisjon. |
| | Auto. papirutløsning | Mater ut papir automatisk når utskriften stoppes under en utskriftsjobb. |
| | 2-sidig utskrift | Utfører en tosidig utskrift. |
| PCL-meny | Skrifttypekilde | Eksisterende: Velg å bruke en forhåndsinstallert skrifttype på skriveren. Last ned: Velg å bruke en skrifttype som du har lastet ned. |
| | Skrifttypenummer | Velg standard skrifttypenummer for standard skrifttypekilde. Tilgjengelig nummer varierer avhengig av innstillingene du har angitt. |
| | Avstand | Innstill standard skrifttypestørrelse hvis skrifttypen er skalerbar og av fastsatt. Du kan velge fra 0,44 til 99,99 cpi (tegn per tomme), i 0,01 økninger. Dette elementet vises muligens ikke, avhengig av innstillingene for skrifttypekilden eller skrifttypenummeret. |
| | Punktstørrelse | Innstill standard skrifttypehøyde hvis skrifttypen er skalerbar og av proporsjonal. Du kan velge fra 4,00 til 999,75 punkt (tegn per tomme), i 0,25 økninger. Dette elementet vises muligens ikke, avhengig av innstillingene for skrifttypekilden eller skrifttypenummeret. |
| | Symbolsett | Velg standard symbolsett. Hvis skrifttypen du har valgt i skrifttypekilden og skrifttypenummerinnstillingen ikke er tilgjengelig i den nye symbolinnstillingen, erstattes skrifttypekilden og skrifttypenummerinnstillingene automatisk med standardverdien, IBM-US . |
| | Linjer | Innstill antall linjer for den valgte papirstørrelsen og -retningen. Dette forårsaker også en linjeavstand (VMI) endring, og den nye VMI-verdien lagres i skriveren. Dette betyr at senere endringer i sidestørrelses- eller retningsinnstillingene i Linjer verdien basert på den lagrede VMI. |
| | CR-funksjon | Velg linjematingskommandoen når du skriver ut med en driver fra et spesifikt operativsystem. |
| | LF-funksjon | |
| Tildel papirkilde | Innstill oppgaven for velgingskommando for papirkilde. Når 4 er valgt, innstilles kommandoene som kompatible med HP LaserJet 4. Når 4K er valgt, innstilles kommandoene som kompatible med HP LaserJet 4000, 5000 og 8000. Når 5S er valgt, innstilles kommandoene som kompatible med HP LaserJet 5S. | |

Grunnleggende om skriveren

| Meny | Innstillinger og forklaringer | |
|----------|-------------------------------|--|
| PS3-meny | Feilskjema | Skriver ut en ark som viser feilstatus når hvilken som helst PostScript-feil oppstår mens du skriver ut og eventuelle feil som oppstår når du skriver ut en PDF-fil. |
| | Farging | Velg fargemodus for PostScript-utskrift. |
| | Binær | Aktiver denne funksjonen når du skriver ut data som inneholder binærbilder. Disse innstillingene er bare tilgjengelige når skriveren er koblet til nettverket. Programmet sender kan hende binærdata selv om skriveren driverinnstilling er satt til ASCII, men du kan skrive ut data når denne funksjonen er aktivert. |
| | PDF-sidestørrelse | Velg papirstørrelse når du skriver ut en PDF-fil. Hvis Auto velges, så bestemmes papirstørrelsen basert på størrelsen på den første siden som skrives ut. |

Legge inn papir

Forholdsregler for papirhåndtering

- ❑ Les instruksjonene som fulgte med papiret.
- ❑ Luft bunken og avrett papirkantene før du legger i papiret. Ikke brett eller krøll fotopapir. Dette kan påføre den skrivbare siden skade.

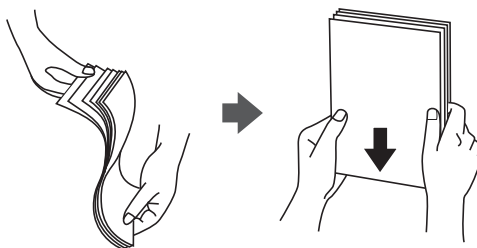

- ❑ Hvis papiret er krøllet, trykker du det flatt eller bøyer det lett i motsatt retning før du legger det i. Hvis du skriver ut på krøllet papir, kan det føre til at papiret setter seg fast og flekker på utskriften.

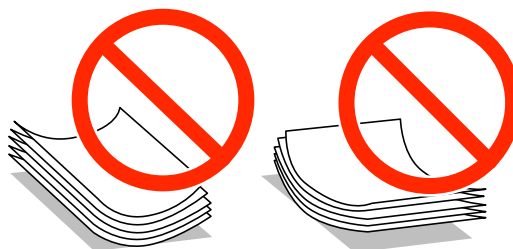

- ❑ Ikke bruk papir som er bølget, revet, kuttet, brettet, fuktig, for tykt, for tynt eller med klistermerker. Hvis du bruker disse typene papir, kan det føre til at papiret setter seg fast og flekker på utskriften.
- ❑ Sørg for at du bruker langkornet papir. Hvis du ikke er sikker på hvilken type du bruker, kan du kontrollere papirets emballasje eller kontakte produsenten for å bekrefte papirspesifikasjonene.
- ❑ Vift og samle kantene på konvoluttene før de legges i. Når bunken med konvolutter fylles med luft, trykk dem ned slik at de flater ut før de legges i skriveren.



- ❑ Ikke bruk konvolutter som er krøllet eller brettet. Bruk av slike konvolutter kan forårsake at papiret setter seg fast og søl på utskriften.
- ❑ Ikke bruk konvolutter med klebende overflater på flikene eller konvolutter med vinduer.
- ❑ Unngå å bruke konvolutter som er for tynne ettersom de kan krølles under utskrift.

Relatert informasjon

➔ [“Skriverspesifikasjoner” på side 112](#)

Tilgjengelig papir og kapasiteter

Epson anbefaler bruk av ekte Epson-papir for å sikre høy kvalitet på utskriftene.

Ekte Epson-papir

Merknad:

Ekte Epson-papir er ikke tilgjengelig når man skriver ut ved hjelp av Epsons universale skriverdriver.

| Medienavn | Størrelse | Lastekapasitet (ark) | | | | Tosidig utskrift |
|-------------------------------------|---|----------------------|-----------------------|----------------|--------------------------|------------------|
| | | Papirkasse tt 1 | Papirkasse tt 2 til 3 | Bakre arkmater | Fremre papirmattingsspor | |
| Epson Bright White Ink Jet Paper | A4 | 400 | 400 | 50 | 1 | Auto, Manuell* |
| Epson Ultra Glossy Photo Paper | A4, 13×18 cm (5×7 tommer), 10×15 cm (4×6 tommer) | – | – | 20 | – | – |
| Epson Premium Glossy Photo Paper | A4, 13×20 cm (5×8 tommer), 13×18 cm (5×7 tommer), 16:9 bredformat (102×181 mm), 10×15 cm (4×6 tommer) | – | – | 20 | – | – |
| Epson Premium Semigloss Photo Paper | A4, 10×15 cm (4×6 tommer) | – | – | 20 | – | – |
| Epson Photo Paper Glossy | A4, 13×18 cm (5×7 tommer), 10×15 cm (4×6 tommer) | – | – | 20 | – | – |
| Epson Matte Paper-Heavyweight | A4 | – | – | 20 | – | – |
| Epson Photo Quality Ink Jet Paper | A4 | – | – | 70 | – | – |

* Bruk kun bakre arkmater for å skrive ut tosidige jobber manuelt. Du kan laste opptil 30 ark for papir med én side allerede utskrevet.

Merknad:

- Papirtilgjengelighet kan variere etter område. Kontakt Epson kundestøtte for siste informasjon om tilgjengelig papir i ditt område.
- Ved utskrift på ekte Epson-papir i en brukerdefinert størrelse, er kun **Standard** eller **Normal** utskriftsinnstillinger tilgjengelig. Selv om noen skriverdrivere lar deg velge en bedre utskriftskvalitet, skrives utskriftene ut med **Standard** eller **Normal**.

Legge inn papir

Kommersielt tilgjengelig papir

| Medienavn | Størrelse | Lastekapasitet (ark eller konvolutter) | | | | Tosidig utskrift |
|--|--|---|-----------------------|----------------|--------------------------|-------------------|
| | | Papirkasse tt 1 | Papirkasse tt 2 til 3 | Bakre arkmater | Fremre papirmattingsspor | |
| Vanlig papir Kopipapir | Legal, Letter, A4, B5, A5 | Opptil linjen under ▼-symbolet inne i kantskinne. | | 80 | 1 | Auto, Manuell*1*2 |
| Brevhode Resirkulert papir Fargepapir Forhåndstrykket papir | B6, A6, Executive | Opptil linjen under ▼-symbolet inne i kantskinne | – | 80 | 1 | Manuell*1*2 |
| | Halv Letter | – | – | 80 | 1 | |
| Vanlig papir Kopipapir Brevhode Resirkulert papir Fargepapir | Brukerdefinert (mm) 55×127 til 105×148, 215,9×355,6 til 215,9×1200 | – | – | 1 | – | Manuell |
| Forhåndstrykket papir | Brukerdefinert (mm) 105×148 til 148×210 | – | – | 80 | 1 | Manuell*1*2 |
| | Brukerdefinert (mm) 148×210 til 215,9×355,6 | – | – | 80 | 1 | Auto, Manuell*1*2 |
| Tykt papir | Letter, A4, B5, A5 | – | – | 10 | – | Manuell*3 |
| Konvolutt | Konvolutt #10, Konvolutt DL, Konvolutt C6 | – | – | 10 | – | – |
| | Konvolutt C4 | – | – | 1 | – | – |

*1 Bruk kun bakre arkmater for å skrive ut tosidige jobber manuelt.

*2 Du kan laste opp til 30 ark for papir med én side allerede utskrevet.

*3 Du kan laste opp til 5 ark for papir med én side allerede utskrevet.

Relatert informasjon

➔ [“Delnavn og funksjoner” på side 14](#)

➔ [“Web-område for kundestøtte” på side 132](#)

Legge inn papir

Liste over papirtyper

Du oppnår best mulig utskriftsresultat ved å velge en papirtype som passer for papiret.

| Medienavn | Medietype | | | |
|--|-------------------------|-------------------------|--------------------------|---------------------------------|
| | Kontrollpanel | Skriverdriver | PostScript-skriverdriver | Epsons universale skriverdriver |
| Kopipapir, vanlig papir Epson Bright White Ink Jet Paper | vanlig papir | vanlig papir | Plain | Vanlig |
| Brevhode | Brevhode | Brevhode | Letterhead | Brevhode |
| Resirkulert papir | Resirkulert | Resirkulert | Recycled | Resirkulert |
| Fargepapir | Farge | Farge | Color | Farge |
| Forhåndstrykket papir | Forhåndstrykt | Forhåndstrykt | Preprinted | Forhåndstrykt |
| Epson Ultra Glossy Photo Paper | Epson Ultra Glossy | Epson Ultra Glossy | Epson Ultra Glossy | - |
| Epson Premium Glossy Photo Paper | Epson Premium Glossy | Epson Premium Glossy | Epson Premium Glossy | - |
| Epson Premium Semigloss Photo Paper | Epson Premium Semigloss | Epson Premium Semigloss | Epson Premium Semigloss | - |
| Epson Photo Paper Glossy | Photo Paper Glossy | Photo Paper Glossy | Photo Paper Glossy | - |
| Epson Matte Paper-Heavyweight Epson Photo Quality Ink Jet Paper | Epson Matte | Epson Matte | Epson Matte | - |
| Tykt papir | Tykt papir | Tykt papir | Thick | Tykt |
| Konvolutt | Konvolutt | Konvolutt | Envelope | Konvolutt |

Legg papir i Papirkasset

1. Kontroller at skriveren ikke kjører, og trekk deretter ut papirkasset.

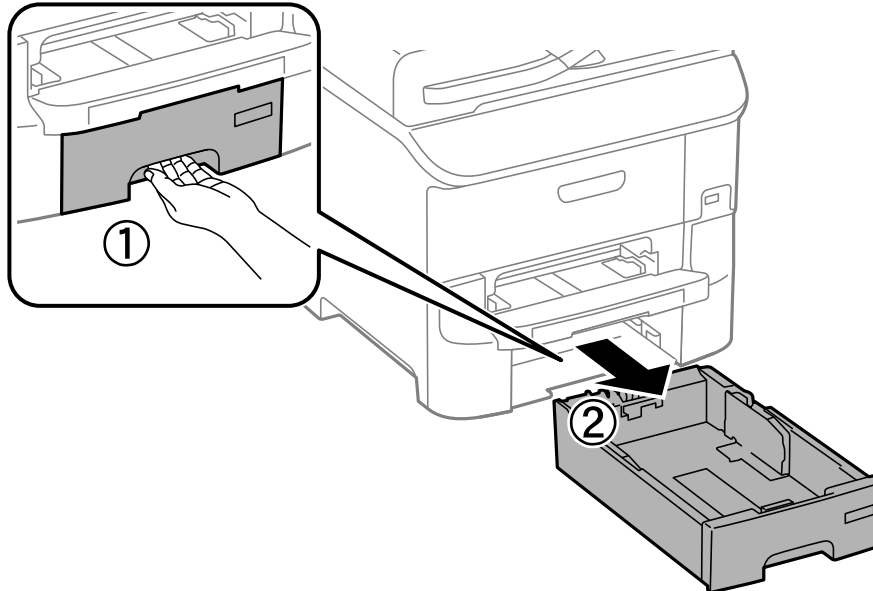

2. La frontkantguiden gli til dens maksimumsposisjon, og la deretter sidekantguidene gli for å justere papirstørrelsen du ønsker å bruke.

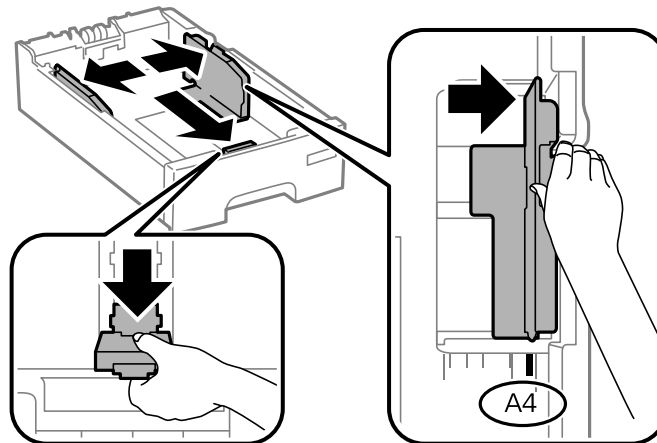

3. Last papir med den utskriftsbare siden vendende ned, og la deretter frontkantguiden gli til kanten på papiret.

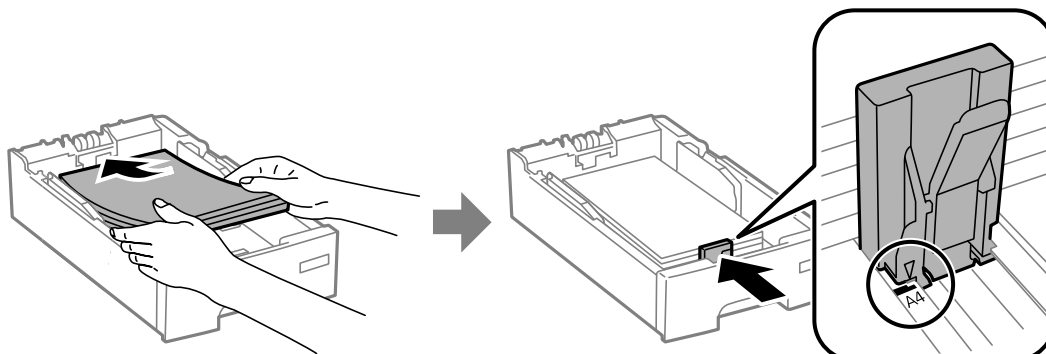

Legge inn papir

Forsiktighetsregel:

Ikke last mer enn maksimum antall ark som er spesifisert for papiret. Vanlig papir skal ikke legges over streken som er merket med ▼-symbolet på kantskinnen.

- Kontroller at papirstørrelsens etikett matcher størrelsen på papiret som er lastet i papirkassetten. Hvis den ikke matcher, må du fjerne holderen og endre papirstørrelsen som er indikeres på etiketten.

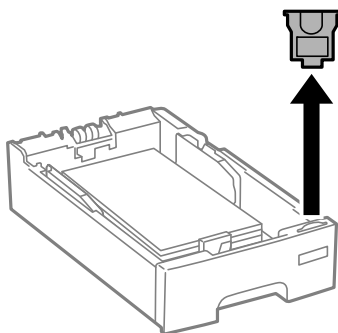

- Sett papirkassett helt inn.
- Innstill størrelse og type på papiret du lastet i papirkassett på kontrollpanelet.

Merknad:

Du kan også vise skjermen som viser innstillingene for papirstørrelse og papirtype ved å velge **Meny > Papiroppsett**.

- Trekk ut utskriftsskuffen.

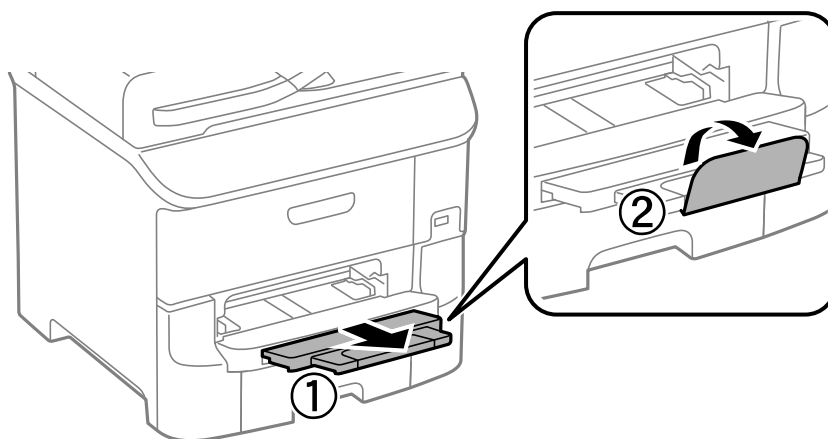

Relatert informasjon

- ➔ “Forholdsregler for papirhåndtering” på side 26
- ➔ “Tilgjengelig papir og kapasiteter” på side 27

Legge papir i Bakre arkmater

1. Åpne matervnet og trekk ut papirstøtte.

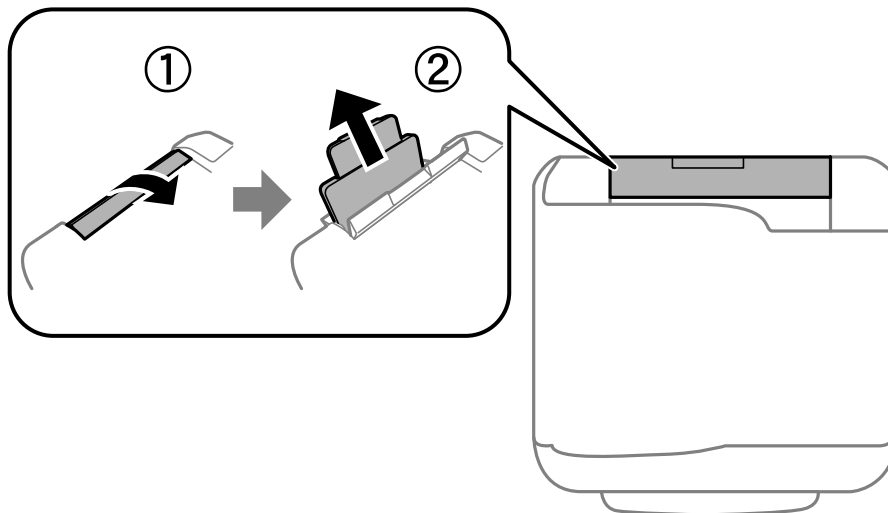

2. Skyv kantskinnene.

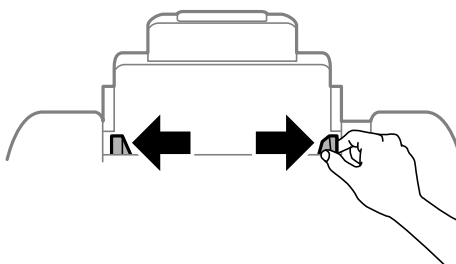

3. Legg inn papir midt i bakre arkmater med den skrivbare siden vendt opp.

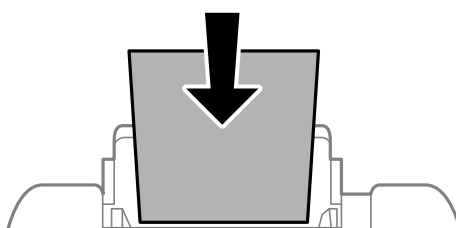

! Forsiktighetsregel:

- Ikke last mer enn maksimum antall ark som er spesifisert for papiret. Med vanlig papir må du ikke legge i papir over linjen rett under ▼ på innsiden av kantskinnen.
- Last papiret med den korte kanten først. Når du har innstilt den lange kanten som bredden på den brukerdefinerte størrelsen, laster du den lange kanten først.

Legge inn papir

- ❑ Konvolutter

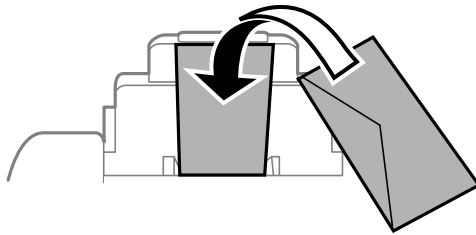

- ❑ Forhåndsstanset papir

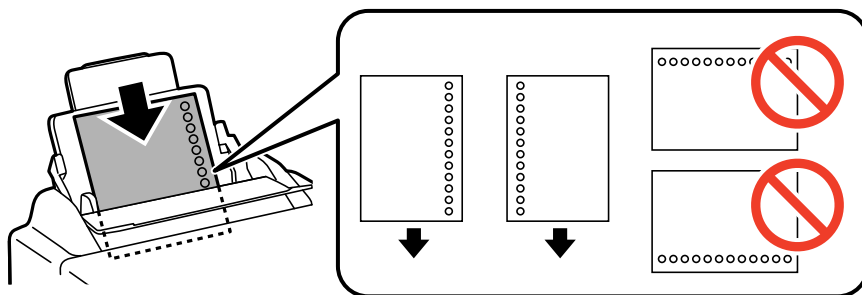

Merknad:

Du må bruke forhåndsstanset papir under følgende forhold. Automatisk tosidigutskrift er ikke tilgjengelig for forhåndsstanset papir.

- ❑ Lastekapasitet: Ett ark
- ❑ Tilgjengelig størrelse: A4, B5, A5, A6, B6, Letter, Legal
- ❑ Bindehull Ikke last papir med bindehullene på toppen eller bunnen.
Juster utskriftsposisjonen på filen din for å unngå utskrift over hullene.

- Trekk kantskinnene til kantene på papiret.

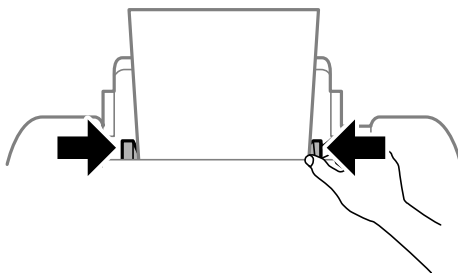

- Innstill størrelse og type på papiret du lastet i bakre arkmater på kontrollpanelet.

Merknad:

Du kan også vise skjermen som viser innstillingene for papirstørrelse og papirtype ved å velge **Meny > Papiroppsett**.

Legge inn papir

6. Trekk ut utskriftsskuffen.

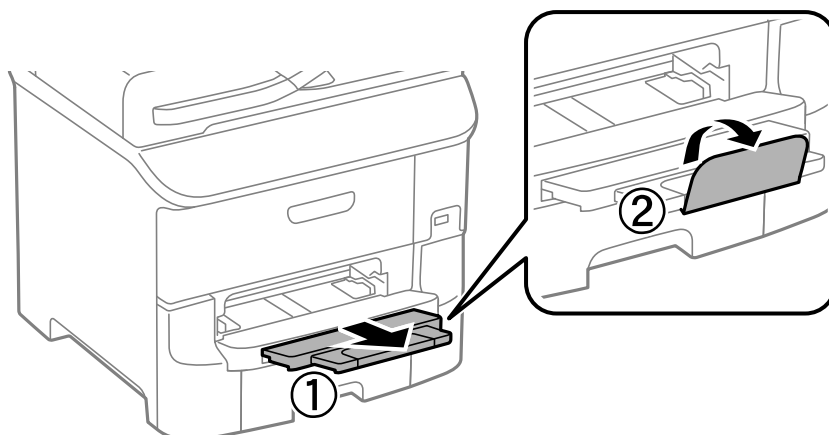

Merknad:

Legg det gjenværende papiret tilbake i pakken. Hvis du lar papiret være i skriveren, kan det krølles eller utskriftskvaliteten kan bli dårligere.

Relatert informasjon

- ➔ [“Forholdsregler for papirhåndtering” på side 26](#)
- ➔ [“Tilgjengelig papir og kapasiteter” på side 27](#)

Legge papir i Fremre papirmatingsspor

Du kan kun laste ett papirark ifremre papirmatingsspor. Fordi fremre papirmatingsspor også forsyner utmatingskuffen, kan du ikke laste papiret i løpet av utskrift.



Forsiktighetsregel:

Du kan laste papir med tykkelse på 0.08 to 0.11 mm i fremre papirmatingsspor. Selv om tykkelsen er innen dette området, kan det imidlertid hende at enkelte papir ikke mates direkte inn, avhengig av tykkelse.

1. Trekk ut utskriftsskuffen.

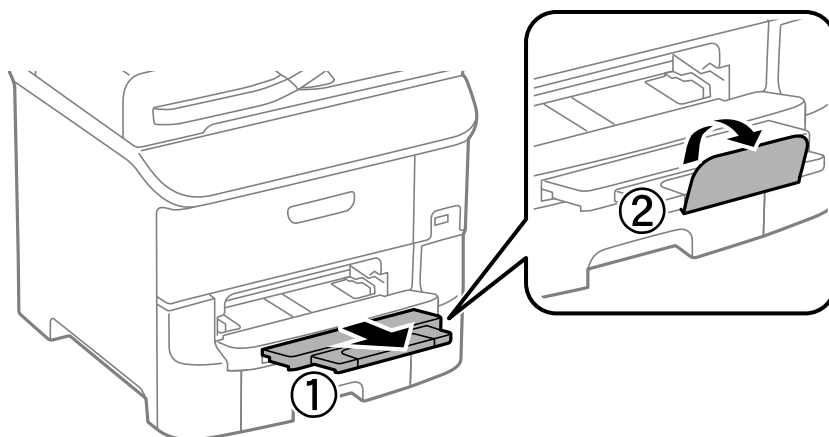

Legge inn papir

2. La kantguidene gli for å justere til papirstørrelsen du ønsker å bruke.

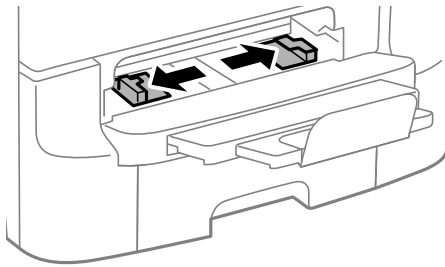

3. Sett inn papiret med den utskriftbare siden vendende nedover til skriveren trekker delvis i papiret.

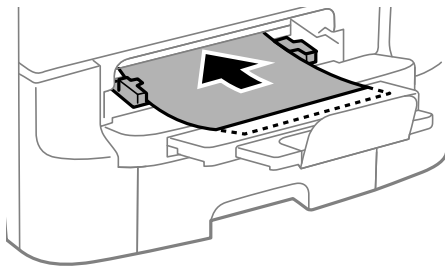

Forsiktighetsregel:

- Last papiret med den korte kanten først. Når du har innstilt den lange kanten som bredden på den brukerdefinerte størrelsen, laster du den lange kanten først.
- Hold papiret rett for å hindre at det mates skjevt.

Merknad:

Hvis skriveren ikke trekker i papiret, må det lastes på nytt.

Relatert informasjon

- ➔ [“Forholdsregler for papirhåndtering” på side 26](#)
- ➔ [“Tilgjengelig papir og kapasiteter” på side 27](#)

Utskrifter

Skrive ut fra en datamaskin

Hvis du ikke kan endre noen av skriverens driverinnstillinger, kan de ha blitt begrenset av administratoren. Kontakt skriverens administrator for hjelp.

Grunnleggende om utskrift – Windows

Merknad:

- Se den elektroniske hjelpen for forklaringer av innstillingselementene. Høyreklikk på et element og klikk deretter på **Hjelp**.
- Bruk kan variere avhengig av programmet. Se hjelp i programmet for å få mer informasjon.

1. Legg papir i skriveren.
2. Åpne filen du vil skrive ut.
3. Velg **Skriv ut** eller **Skriveroppsett** fra **Fil**-menyen.
4. Velg skriveren.
5. Velg **Innstillinger** eller **Egenskaper** for å åpne skriverdrivervinduet.

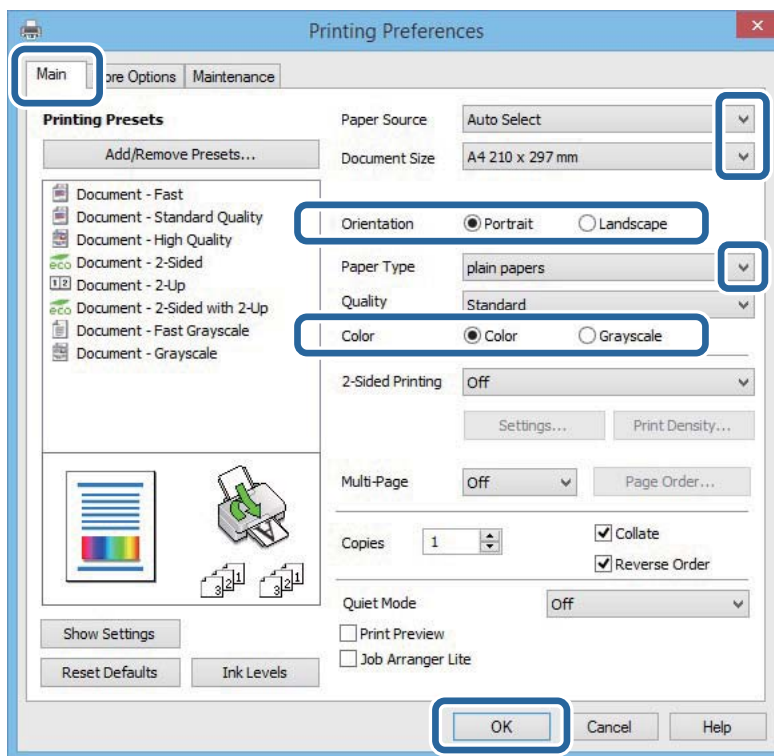

6. Utfør følgende innstillinger.
 - Papirkilde: Velg papirkilden hvor du la inn papiret.
 - Papirstørrelse: Velg samme papirstørrelse som det papiret som er lagt i skriveren.

Utskrifter

- Papirretning: Velg retningen du anga i programmet.
- Papirtype: Velg papirtypen du la inn.
- Farge: Velg **Gråtone** når du vil skrive ut i svart-hvitt eller gråtoner.

Merknad:

- Hvis du skriver ut data med høy tetthet på vanlig papir, brevhode, eller forhåndstrykket papir, velger du *Standard-Klar som Kvalitet*-innstillingen for å gjøre utskriften din levende.
- Ved utskrift på konvolutter, velg *Liggende* som **Papirretning**-innstilling.

7. Klikk på **OK** for å lukke skriverdrivervinduet.

8. Klikk på **Skriv ut**.

Relatert informasjon

- ➔ [“Tilgjengelig papir og kapasiteter”](#) på side 27
- ➔ [“Legg papir i Papirkassett”](#) på side 30
- ➔ [“Legge papir i Bakre arkmater”](#) på side 32
- ➔ [“Legge papir i Fremre papirmatingsspor”](#) på side 34
- ➔ [“Liste over papirtyper”](#) på side 29

Grunnleggende om utskrift – Mac OS X

Merknad:

Operasjoner er forskjellige avhengig av programmet. Se hjelp i programmet for å få mer informasjon.

1. Legg papir i skriveren.
2. Åpne filen du vil skrive ut.

Utskrifter

3. Velg **Skriv ut** fra **Fil**-menyen, eller bruk en annen kommando for å åpne utskriftsdialogen.

Du kan om nødvendig klikke på **Show Details** eller ▼ for å utvide utskriftsvinduet.

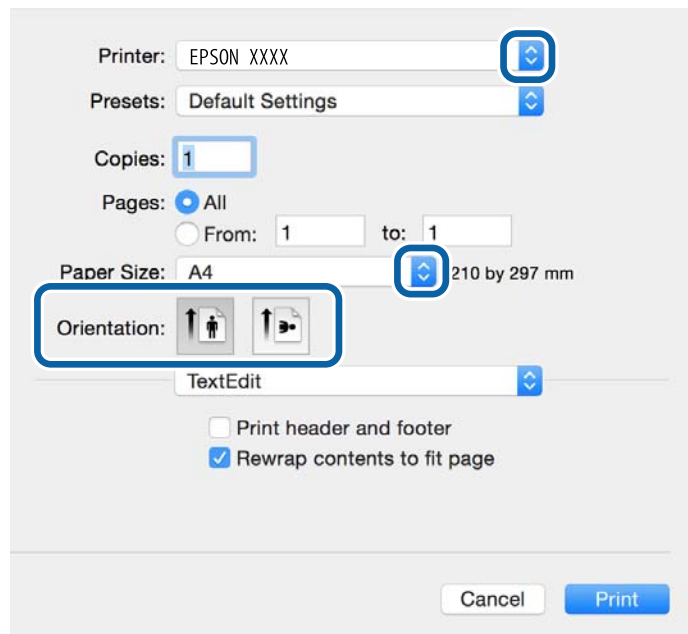

4. Utfør følgende innstillinger.

- Skriver: Velg skriveren.
- Forhåndsinnstillinger: Velg når du ønsker å bruke de registrerte innstillingene.
- Papirstørrelse: Velg samme papirstørrelse som det papiret som er lagt i skriveren.
- Papirretning: Velg retningen du anga i programmet.

Merknad:

Velg liggende retning ved utskrift på konvolutter.

Utskrifter

5. Velg **Utskriftsinnstillinger** fra hurtigmenyen.

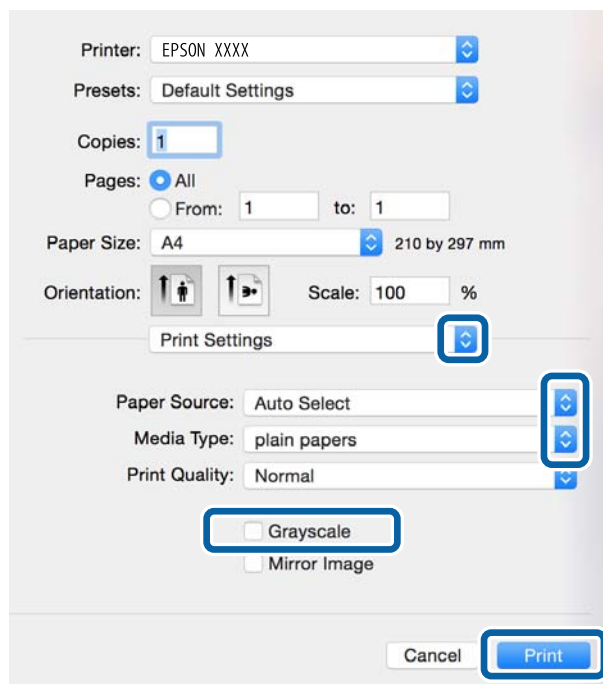

Merknad:

På Mac OS X v10.8.x eller nyere, hvis **Utskriftsinnstillinger**-menyen ikke vises, har ikke Epson skriverdriveren blitt riktig installert.

Velg **System Preferences** fra  menyen > **Printers & Scanners** (eller **Print & Scan**, **Print & Fax**), fjern skriveren, og legg den deretter til igjen. Se følgende for å legge til en skriver.

<http://epson.sn>

6. Utfør følgende innstillinger.

- Papirkilde: Velg papirkilden hvor du la inn papiret.
- Medietype: Velg papirtypen du la inn.
- Gråtone: Velg for å skrive ut i svart eller gråskala.

Merknad:

Hvis du skriver ut data med høy tetthet på vanlig papir, brevhode eller forhåndstrykket papir, velger du **Normal-Klar** som **Utskriftskval.**-innstillingen for å gjøre utskriften din levende.

7. Klikk på **Print**.

Relatert informasjon

- ➔ “Tilgjengelig papir og kapasiteter” på side 27
- ➔ “Legg papir i Papirkassett” på side 30
- ➔ “Legge papir i Bakre arkmater” på side 32
- ➔ “Legge papir i Fremre papirmatingsspor” på side 34
- ➔ “Liste over papirtyper” på side 29

Skrive ut på 2 sider

Du kan bruke de følgende metodene for å skrive ut begge sidene av arket.

- Automatisk 2-sidig utskrift
- Manuell tosidig utskrift (kun for Windows)

Når skriveren har fullført den første siden, snur du arket for å skrive ut på den andre siden.

Du kan også skrive ut en brosjyre som kan lages ved å brette utskriften. (Kun for Windows)

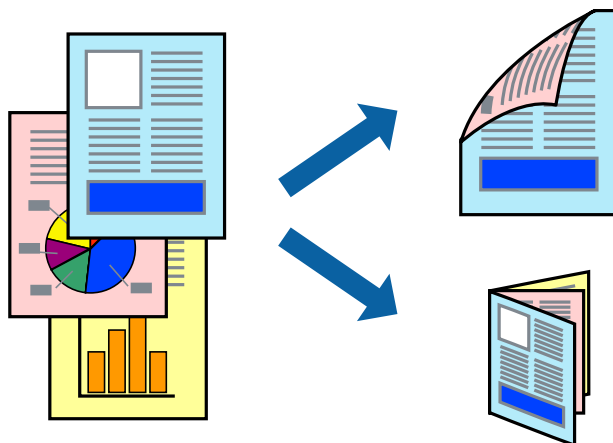

Merknad:

- Hvis du ikke bruker papir som er egnet for 2-sidig utskrift, kan utskriftskvaliteten reduseres og papirstopp kan oppstå.
- Avhengig av papiret og dataene, kan blekket trekke gjennom til den andre siden av papiret.

Relatert informasjon

➔ [“Tilgjengelig papir og kapasiteter” på side 27](#)

Skrive ut på 2 sider – Windows

Merknad:

- Manuell 2-sidig utskrift er tilgjengelig når **EPSON Status Monitor 3** er aktivert. Hvis **EPSON Status Monitor 3** er deaktivert, åpner du skriverdriveren, klikker på **Utvidede innstillinger** i kategorien **Vedlikehold**, og velger deretter **Aktiver EPSON Status Monitor 3**.
- Manuell 2-sidig utskrift er kanskje ikke er tilgjengelig når skriveren brukes via et nettverk eller som delt skriver.

1. Legg papir i skriveren.
2. Åpne filen du vil skrive ut.
3. Gå til skriverdrivervinduet.
4. Velg **Automatisk (innbinding på langsiden)**, **Automatisk (innbinding på kortsiden)**, **Manuell (innbinding på langsiden)**, eller **Manuell (innbinding på kortsiden)** fra **2-sidig utskrift** i kategorien **Hoved**.
5. Klikk på **Innstillinger**, angi riktige innstillinger og klikk på **OK**.

Merknad:

Hvis du vil skrive ut et falsert hefte, velger du **Hefte**.

Utskrifter

- Klikk på **Utskriftstetthet**, velg dokumenttypen fra **Velg dokumenttype**, og klikk deretter på **OK**.

Skriverdriveren angir **Justeringer**-alternativene automatisk for den dokumenttypen.

Merknad:

- Ved bruk av 2-sidig utskrift er det mulig at utskrift tar litt lengre tid avhengig av alternativene som er valgt for **Velg dokumenttype** i vinduet **Justering at utskriftstetthet**, og for **Kvalitet** i kategorien **Hoved**.
- For manuell tosidig utskrift, er ikke **Justering at utskriftstetthet**-innstillingen tilgjengelig.

- Angi de andre elementene i kategoriene **Hoved** og **Flere alternativer** om nødvendig, og klikk på **OK**.

- Klikk på **Skriv ut**.

Når du skriver ut 2-sidig manuelt, vises et popup-vindu på datamaskinen når den første siden er skrevet ut. Følg instruksjonene på skjermen.

Relatert informasjon

- ➔ “Legg papir i Papirkassett” på side 30
- ➔ “Legge papir i Bakre arkmater” på side 32
- ➔ “Legge papir i Fremre papirmatingsspor” på side 34
- ➔ “Grunnleggende om utskrift – Windows” på side 36

Skrive ut på 2 sider – Mac OS X

- Legg papir i skriveren.
- Åpne filen du vil skrive ut.
- Åpne utskriftsdialogen.
- Velg **Innst. for tosidig utskrift** fra hurtigmenyen.
- Velg bindingene og **Dokumenttype**.

Merknad:

- Utskriften kan være langsom, avhengig av **Dokumenttype**-innstillingen.
- Hvisdu skriver ut data med høy tetthet, som bilder eller grafer, velg **Tekst og grafikk** eller **Tekst og bilder som Dokumenttype**-innstilling. Hvis det oppstår slitasje eller bildet går igjennom til den andre siden, må du justere utskriftstettheten og blekkets tørketid ved å klikke på pilmerket ved siden av o **Justeringer**.

- Angi de andre elementene om nødvendig.
- Klikk på **Skriv ut**.

Relatert informasjon

- ➔ “Legg papir i Papirkassett” på side 30
- ➔ “Legge papir i Bakre arkmater” på side 32
- ➔ “Legge papir i Fremre papirmatingsspor” på side 34
- ➔ “Grunnleggende om utskrift – Mac OS X” på side 37

Skrive ut flere sider på ett ark

Du kan skrive ut to eller fire sider med data på ett enkelt papirark.

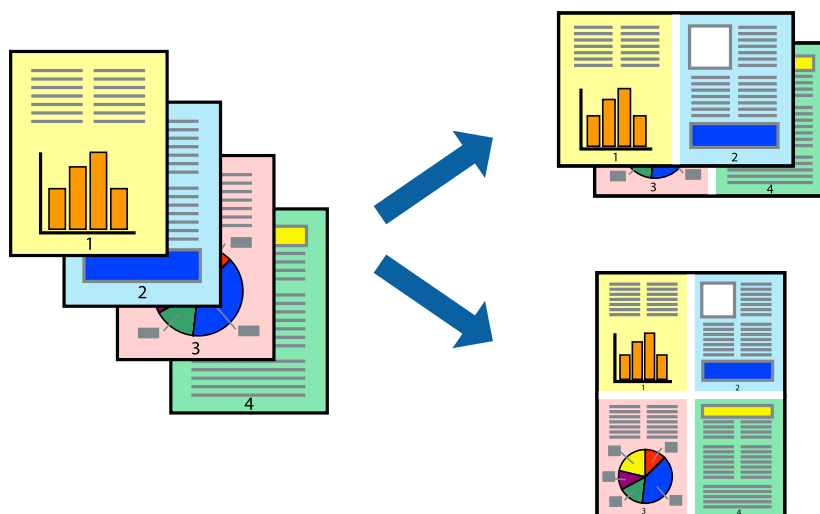

Skrive ut flere sider på ett ark – Windows

1. Legg papir i skriveren.
2. Åpne filen du vil skrive ut.
3. Gå til skriverdrivervinduet.
4. Velg **2 per ark** eller **4 per ark** som **Flere sider**-innstillingen i kategorien **Hoved**.
5. Klikk på **Siderekkfølge**, angi de nødvendige innstillingene og klikk deretter på **OK** for å lukke vinduet.
6. Angi de andre elementene i kategoriene **Hoved** og **Flere alternativer** om nødvendig, og klikk på **OK**.
7. Klikk på **Skriv ut**.

Relatert informasjon

- ➔ “Legg papir i Papirkassett” på side 30
- ➔ “Legge papir i Bakre arkmater” på side 32
- ➔ “Legge papir i Fremre papirmatingspor” på side 34
- ➔ “Grunnleggende om utskrift – Windows” på side 36

Skrive ut flere sider på ett ark – Mac OS X

1. Legg papir i skriveren.
2. Åpne filen du vil skrive ut.
3. Åpne utskriftsdialogen.
4. Velg **Layout** fra hurtigmenyen.

Utskrifter

5. Angi antall sider i **Pages per Sheet**, **Layout Direction** (siderekkefølge), og **Border**.
6. Angi de andre elementene om nødvendig.
7. Klikk på **Skriv ut**.

Relatert informasjon

- ➔ “Legg papir i Papirkassett” på side 30
- ➔ “Legge papir i Bakre arkmater” på side 32
- ➔ “Legge papir i Fremre papirmatingsspor” på side 34
- ➔ “Grunnleggende om utskrift – Mac OS X” på side 37

Skrive ut for å passe til papirstørrelsen

Du kan skrive ut for å passe til papirstørrelsen som er lagt i skriveren.



Skrive ut for å passe til papirstørrelsen – Windows

1. Legg papir i skriveren.
2. Åpne filen du vil skrive ut.
3. Gå til skriverdrivervinduet.
4. Utfør følgende innstillinger i kategorien **Flere alternativer**.
 - Papirstørrelse: Velg papirstørrelsen du anga i programmet.
 - Utdatapapir: Velg samme papirstørrelse som det papiret som er lagt i skriveren.
Tilpass til side velges automatisk.

Merknad:
*Hvis du ønsker å skrive ut et redusert bilde på midten av siden, velger du **Midtstilt**.*
5. Angi de andre elementene i kategoriene **Hoved** og **Flere alternativer** om nødvendig, og klikk på **OK**.
6. Klikk på **Skriv ut**.

Relatert informasjon

- ➔ “Legg papir i Papirkassett” på side 30
- ➔ “Legge papir i Bakre arkmater” på side 32
- ➔ “Legge papir i Fremre papirmatingsspor” på side 34
- ➔ “Grunnleggende om utskrift – Windows” på side 36

Skrive ut for å passe til papirstørrelsen – Mac OS X

1. Legg papir i skriveren.
2. Åpne filen du vil skrive ut.
3. Åpne utskriftsdialogen.
4. Velg papirstørrelsen du anga i programmet som **Papirstørrelse**-innstillingen.
5. Velg **Papirhåndtering** fra hurtigmenyen.
6. Velg **Skaler til papirstørrelse**.
7. Velg samme papirstørrelse som det papiret som er lagt i skriveren, som **Målpapirstørrelse**.
8. Angi de andre elementene om nødvendig.
9. Klikk på **Skriv ut**.

Relatert informasjon

- ➔ “Legg papir i Papirkassett” på side 30
- ➔ “Legge papir i Bakre arkmater” på side 32
- ➔ “Legge papir i Fremre papirmatingsspor” på side 34
- ➔ “Grunnleggende om utskrift – Mac OS X” på side 37

Skrive ut flere filer sammer (kun for Windows)

Enkel jobbtilpassing gjør det mulig å kombinere flere filer opprettet i andre programmer, og skrive dem ut som én utskriftsjobb. Du kan spesifisere utskriftsinnstillingene for kombinerte filer, som sideoppsett, utskriftsrekkefølge og retning.

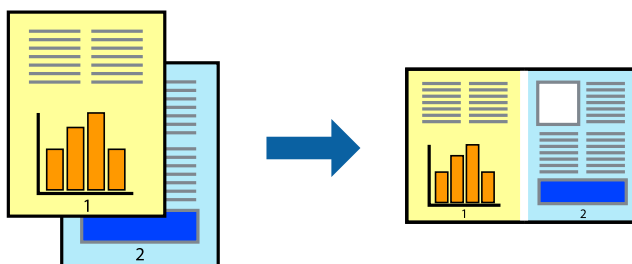

Utskrifter

Merknad:

Hvis du vil åpne et **Utskriftsprosjekt** som er lagret i **Enkel jobbtilpassing**, klikker du på **Enkel jobbtilpassing** i kategorien **Vedlikehold** for skriverdriveren. Etterpå velger du **Åpne** fra **Fil**-menyen for å velge filen. Forlengelsene til de lagrede filene er ".ecl".

1. Legg papir i skriveren.
2. Åpne filen du vil skrive ut.
3. Gå til skriverdrivervinduet.
4. Velg **Enkel jobbtilpassing** i kategorien **Hoved**.
5. Klikk på **OK** for å lukke skriverdrivervinduet.
6. Klikk på **Skriv ut**.
Vinduet **Enkel jobbtilpassing** vises og utskriftsjobben legges til i **Utskriftsprosjekt**.
7. Når vinduet **Enkel jobbtilpassing** er åpent, åpner du filen som du vil kombinere med den gjeldende filen, og gjentar trinnene 3 til 6.

Merknad:

Hvis du lukker **Enkel jobbtilpassing**-vinduet, slettes **Utskriftsprosjekt** som ikke er lagret. For å skrive ut senere, velg **Lagre** i **Fil**-menyen.

8. Velg **Oppsett** og **Rediger**-menyene i **Enkel jobbtilpassing** for å redigere **Utskriftsprosjekt** etter behov.
9. Velg **Skriv ut** fra **Fil**-menyen.

Relatert informasjon

- ➔ ["Legg papir i Papirkassett"](#) på side 30
- ➔ ["Legge papir i Bakre arkmater"](#) på side 32
- ➔ ["Legge papir i Fremre papirmatingsspor"](#) på side 34
- ➔ ["Grunnleggende om utskrift – Windows"](#) på side 36

Skrive ut ett bilde på flere ark for å lage en plakat (kun for Windows)

Denne funksjonen gjør at du kan skrive ut ett bilde på flere ark. Du kan lage en større plakat ved å lime utskriftene sammen.

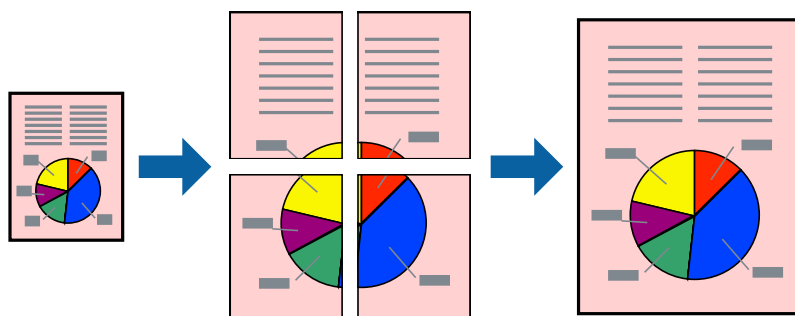

1. Legg papir i skriveren.

Utskrifter

2. Åpne filen du vil skrive ut.
3. Gå til skriverdrivervinduet.
4. Velg **2x1 plakat**, **2x2 plakat**, **3x3 plakat**, eller **4x4 plakat** fra **Flere sider** i **Hoved**-kategorien.
5. Klikk på **Innstillinger**, angi riktige innstillinger og klikk på **OK**.
6. Angi de andre elementene i kategoriene **Hoved** og **Flere alternativer** om nødvendig, og klikk på **OK**.
7. Klikk på **Skriv ut**.

Relatert informasjon

- ➔ [“Legg papir i Papirkassett”](#) på side 30
- ➔ [“Legg papir i Bakre arkmater”](#) på side 32
- ➔ [“Legg papir i Fremre papirmatningsspor”](#) på side 34
- ➔ [“Grunnleggende om utskrift – Windows”](#) på side 36

Lage plakater med Overlappende justeringsmerker

Her er et eksempel på hvordan man lager en poster når **2x2 plakat** er valgt, og **Overlappende justeringsmerker** er valgt i **Skriv ut kuttelinjer**.

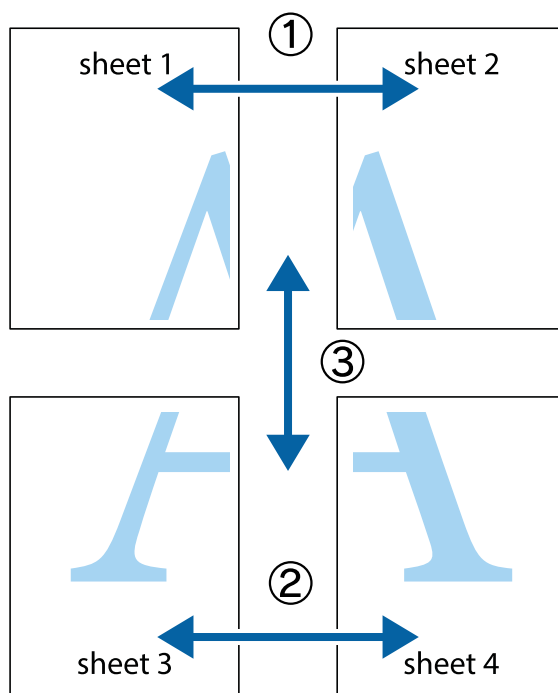

Utskrifter

1. Forbered Sheet 1 og Sheet 2. Avskjær marginene på Sheet 1 sammen med den vertikale linjen gjennom midten av kryssmerkene i toppen og bunnen.

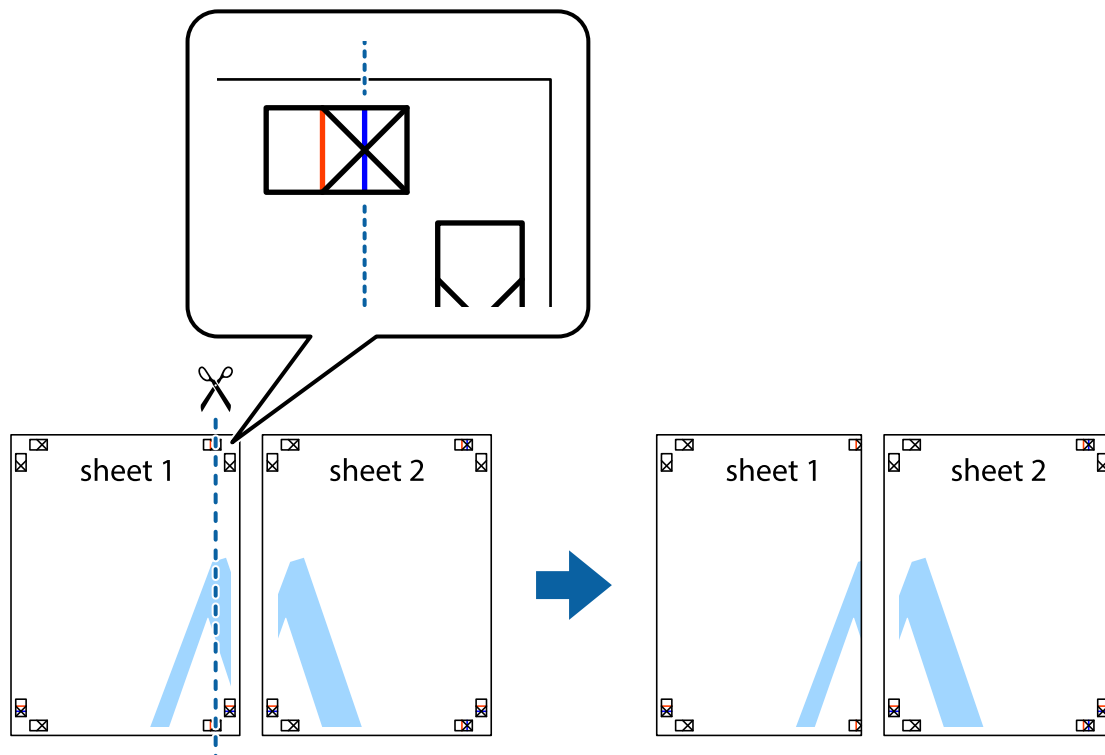

2. Plasser kanten på Sheet 1 øverst på Sheet 2 og juster kryssmerkene, tape deretter de to arkene sammen midlertidig fra baksiden.

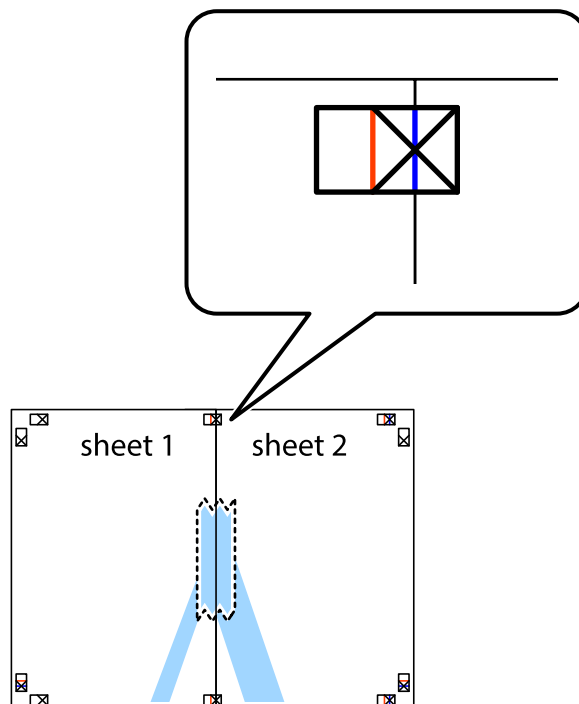

Utskrifter

3. Klipp de sammenfestede arkene i to langs den loddrette røde linjen, gjennom justeringsmerkene (linjen til venstre for kryssmerkene denne gangen).

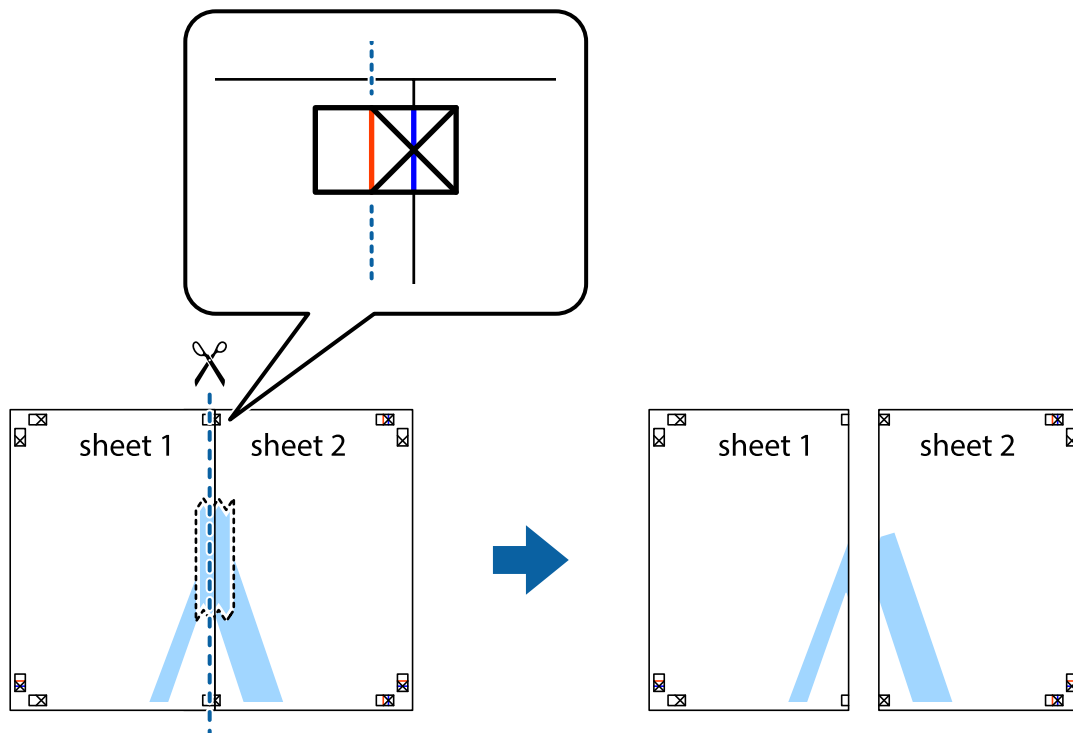

4. Fest arkene sammen med tape på baksiden.

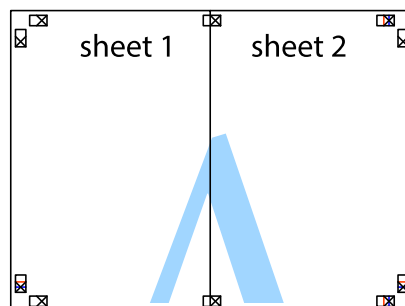

5. Gjenta trinn 1 til 4 for å tape Sheet 3 og Sheet 4 sammen.

Utskrifter

6. Avskjær marginene på Sheet 1 og Sheet 2 sammen med den horisontale blå linjen gjennom midten av kryssmerkene på høyre og venstre side.

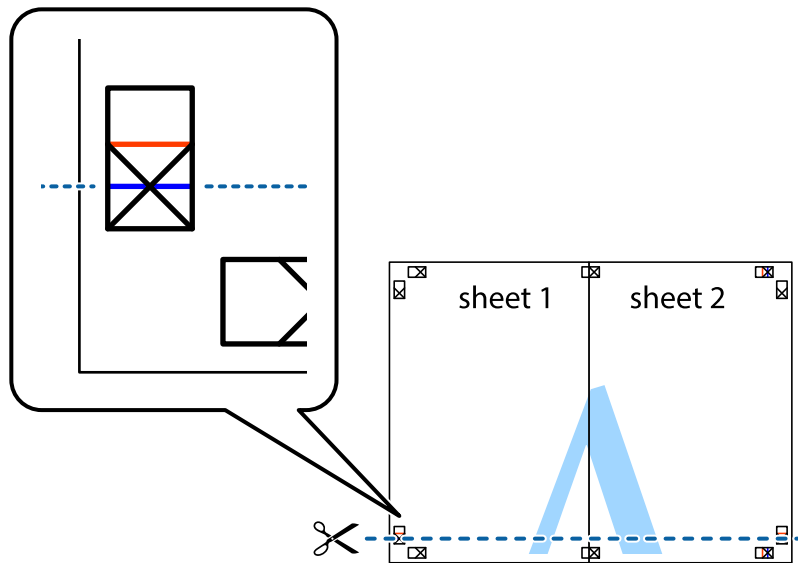

7. Plasser kanten på Sheet 1 og Sheet 2 øverst på Sheet 3 Sheet 4 og juster kryssmerkene, tape dem deretter sammen midlertidig fra baksiden.

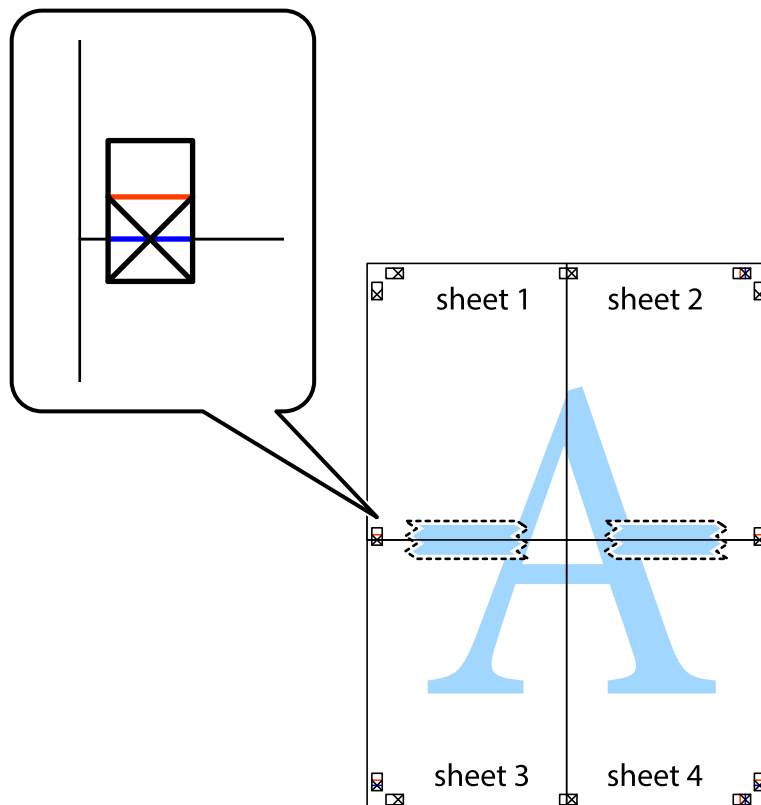

Utskrifter

8. Klipp de sammenfestede arkene i to langs den vannrette røde linjen, gjennom justeringsmerkene (linjen over kryssmerkene denne gangen).

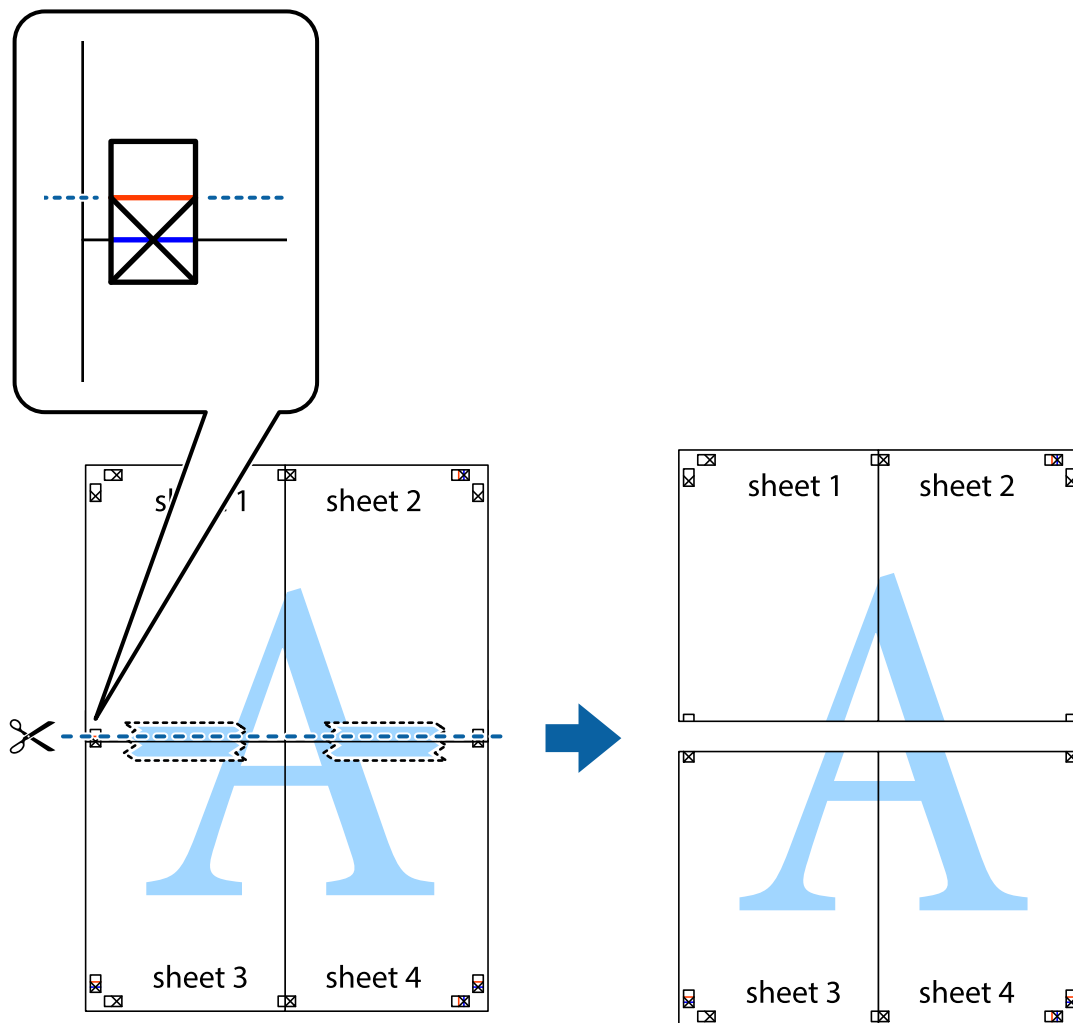

9. Fest arkene sammen med tape på baksiden.

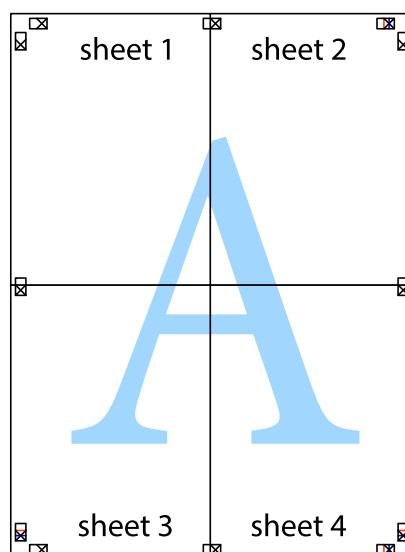

10. Klipp av de gjenværende margene langs den ytre linjen.

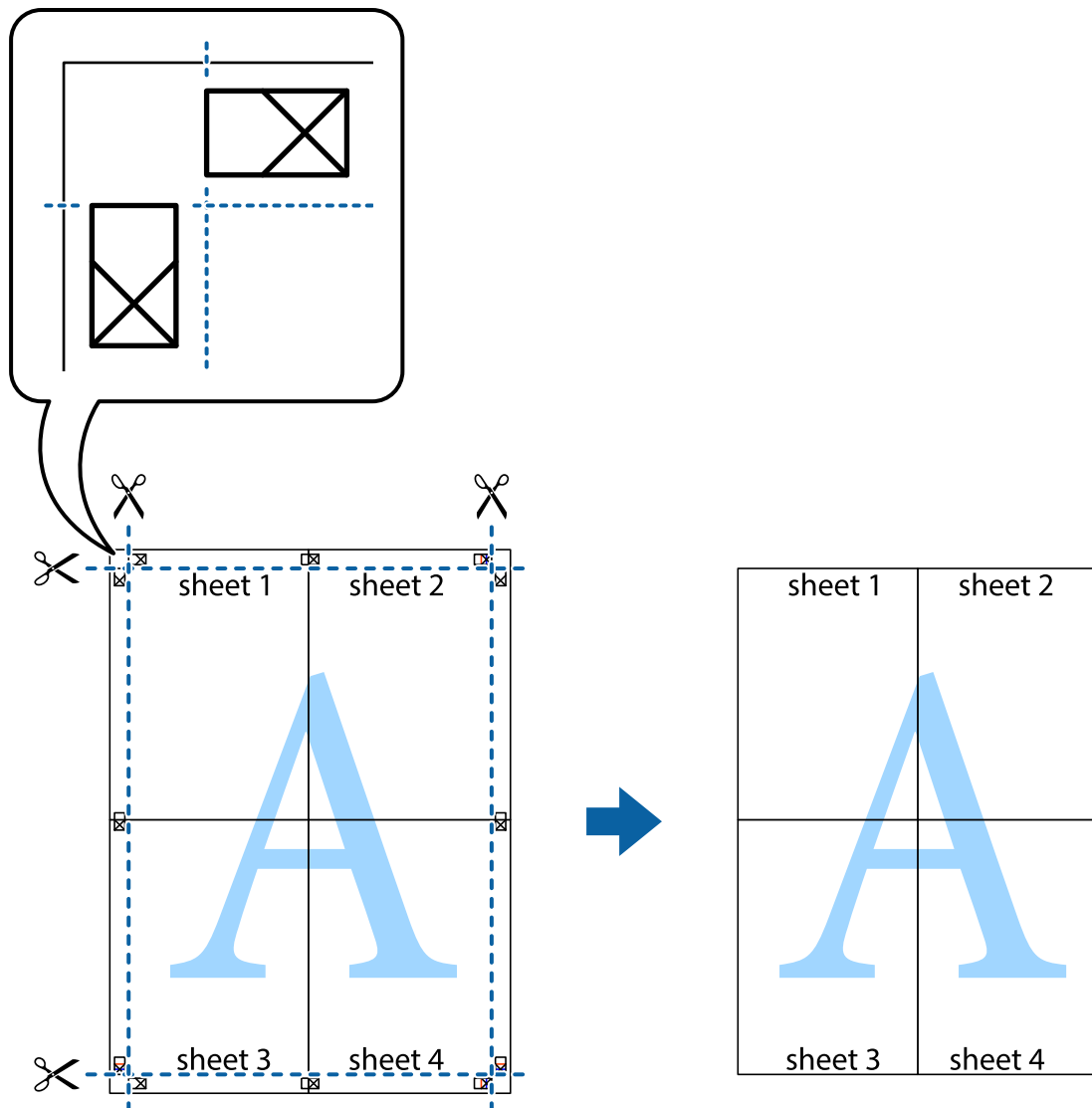

Skrive ut ved hjelp av avanserte funksjoner

Denne delen introduserer en rekke ekstra layout og utskriftsfunksjoner som er tilgjengelig i skriverdriveren.

Relatert informasjon

- ➔ [“Windows-skriverdriver”](#) på side 87
- ➔ [“Mac OS X-skriverdriver”](#) på side 88

Legge til forhåndsinnstillinger for utskrift som gjør det enkelt å skrive ut

Hvis du oppretter din egen forhåndsinnstilling av ofte brukte utskriftsinnstillinger på skriverdriveren, kan du enkelt skrive ut ved å velge forhåndsinnstillingen fra listen.

Utskrifter

Windows

For å legge til din egen forhåndsinnstilling, angi elementer som **Papirstørrelse** og **Papirtype** på **Hoved** eller **Flere alternativer**-kategorien **Legg til / fjern forhåndsinnstillinger** i **Forhåndsdef. utskrifter**.

Merknad:

Vil du slette en forhåndsinnstilling du har lagt til, klikker du **Legg til / fjern forhåndsinnstillinger**, velger navnet på forhåndsinnstillingen du vil slette fra listen, og deretter sletter du den.

Mac OS X

Åpne dialogboksen for utskrift. For å legge til din egen forhåndsinnstilling, må du angi elementer som **Papirstørrelse** og **Mediotype**, og deretter lagre de nåværende innstillingene som forhåndsinnstilt **Presets**-innstillingen.

Merknad:

Vil du slette en forhåndsinnstilling du har lagt til, klikker du **Forhåndsinnstillinger** > **Vis forhåndsinnstillinger**, velger navnet på forhåndsinnstillingen du vil slette fra listen, og deretter sletter du den.

Skrive ut et forminsket eller forstørret dokument

Du kan forstørre eller forminske størrelsen til et dokument med en angitt prosent.

Windows

Angi **Papirstørrelse** i kategorien **Flere alternativer**. Velg **Forminsk/forstørr dokument**, **Zoom til**, og angi deretter en prosentandel.

Mac OS X

Velg **Page Setup (Sideinnstilling)** på menyen **File (Fil)**. Velg innstillingene for **Format For (Formater for)** og **Paper Size (Papirstørrelse)**, og angi deretter en prosent i **Scale (Skala)**. Lukk vinduet og skriv så ut i henhold til de grunnleggende utskriftsinstruksjonene.

Justere utskriftsfargen

Du kan justere fargene som brukes i utskriftsjobben.

PhotoEnhance gir skarpere bilder og mer levende farger ved å automatisk justere kontrast, metning og lysstyrke til de originale bildedataene.

Merknad:

- Disse justeringene brukes ikke på de originale dataene.
- PhotoEnhance** justerer fargene ved å analysere plasseringen til motivet. Hvis du har endret plasseringen for objektet ved å redusere, forstørre, beskjære eller rotere bildet, kan fargen endre seg uventet. Hvis bildet er ute av fokus, kan tonen være unaturlig. Hvis fargen endres eller blir unaturlig, skriver du ut i en annen modus enn **PhotoEnhance**.

Windows

Velg metode for fargekorrigering fra **Fargekorrigering** på **Flere alternativer**-fanen.

Hvis du velger **Automatisk**, justeres fargene automatisk for å passe papirtype og utskriftskvalitet. Hvis du velger **Egendef.** og klikker **Avansert**, kan du lage dine egne innstillinger.

Mac OS X

Åpne utskriftsdialogen. Velg **Color Matching (Fargetilpassing)** fra hurtigmenyen, og velg deretter **EPSON Fargekontroller**. Velg **Fargealternativer** fra hurtigmenyen, og velg ett av de tilgjengelige alternativene. Klikk på pilen ved siden av **Avanserte innstillinger**, og angi de passende innstillingene.

Skrive ut et anti-kopi-mønster (kun for Windows)

Du kan skrive ut dokumenter med usynlige bokstaver som "Kopi". Disse bokstavene vises når dokumenter fotokopieres slik at kopiene kan skilles fra originalen. Du kan også legge til ditt eget antikopi-mønster.

Merknad:

Denne funksjonen er kun tilgjengelig når følgende innstillinger er valgt.

- Papirtype: vanlig papir*
- Kvalitet: Standard*
- Automatisk tosidig utskrift: Deaktivert*
- Fargekorrigering: Automatisk*
- Bredbanepapir: Deaktivert*

Klikk på **Vannmerkefunksjoner** i **Flere alternativer**-kategorien og velg deretter et anti-kopi-mønster. Klikk på **Innstillinger** for å endre opplysninger som f.eks. størrelse og tetthet.

Skrive ut et vannmerke (kun for Windows)

Du kan skrive ut et vannmerke som "konfidensielt" på utskriftene dine. Du kan også legge til et eget vannmerke.

Klikk på **Vannmerkefunksjoner** i **Flere alternativer**-kategorien og velg deretter et vannmerke. Klikk på **Innstillinger** for å endre detaljer som tetthet og plassering for vannmerket.

Skrive ut topp- og bunntekst (kun for Windows)

Du kan skrive ut informasjon som f.eks. brukernavn og utskriftsdato som topp- og bunntekster.

Klikk på **Vannmerkefunksjoner** i **Flere alternativer** kategorien og velg deretter **Topptekst/bunntekst**. Klikk på **Innstillinger** og velg nødvendige elementer for hurtigmenyen.

Innstille et passord for en utskriftsjobb (kun for Windows)

Du kan innstille et passord for en utskriftsjobb for å hindre utskrift før passordet er angitt på skriverens kontrollpanel.

Velg **Konfidensiell jobb** i **Flere alternativer**-kategorien og angi deretter et passord.

For å skrive ut jobben går du til **Meny** fra skriverens startskjerm, og velger deretter **Konfidensiell jobb**. Velg jobben og angi passordet.

Skrive ut ved bruk av en PostScript-skriverdriver

Skrive ut ved bruk av en PostScript-skriverdriver - Windows

1. Legg papir i skriveren.

Utskrifter

2. Åpne filen du vil skrive ut.
3. Gå til PostScript-skriverdrivervinduet.
4. Velg retningen du innstilte i programmet som **Orientation** i **Layout**-kategorien.

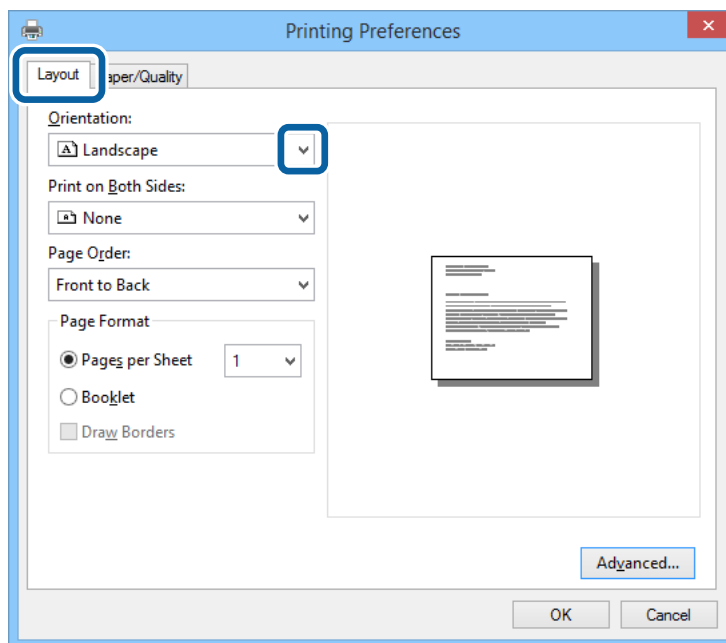

5. Utfør følgende innstillinger i **Paper/Quality**-kategorien.

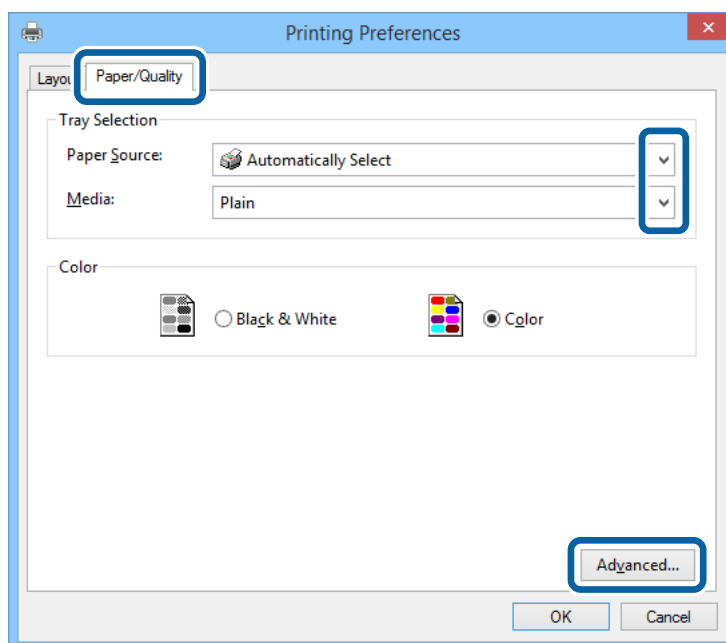

- Papirkilde: Velg papirkilden hvor du la inn papiret.
- Media: Velg papirtypen du la inn.

Utskrifter

6. Klikk på **Advanced**, angi følgende innstillinger og klikk på **OK**.

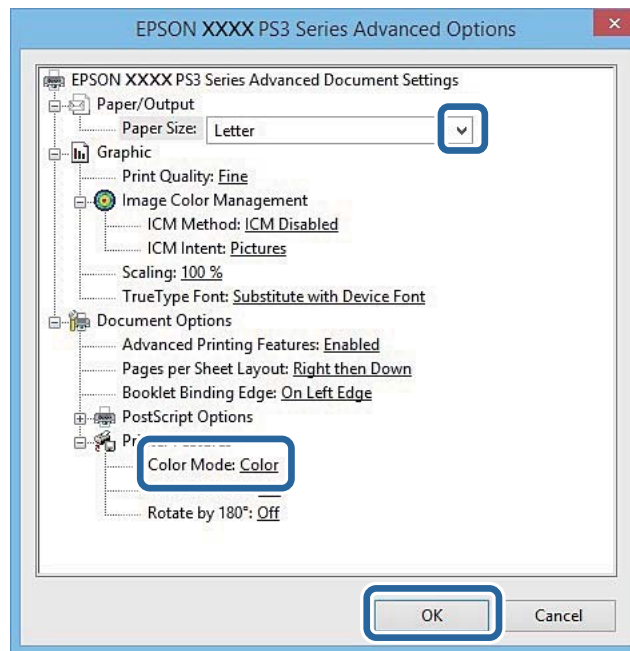

- Papirstørrelse: Velg samme papirstørrelse som det papiret som er lagt i skriveren.
- Color Mode: Velg å skrive ut i full farge eller monokromt.

7. Klikk på **OK**.

8. Klikk på **Skriv ut**.

Skrive ut ved bruk av en PostScript-skriverdriver - Mac OS X

1. Legg papir i skriveren.
2. Åpne filen du vil skrive ut.

Utskrifter

3. Åpne utskriftsdialogen.

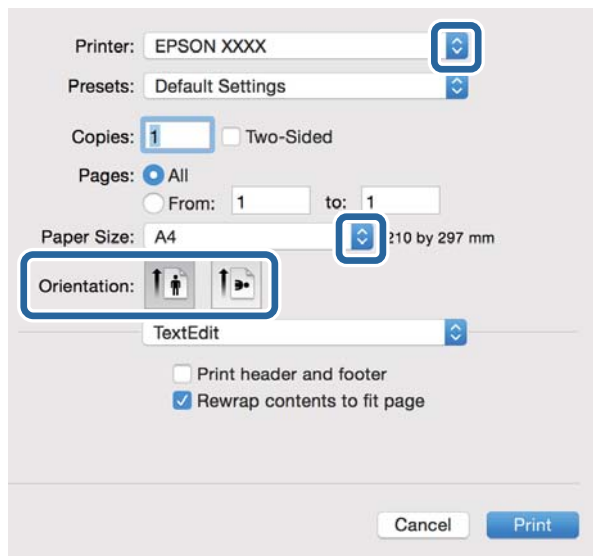

4. Utfør følgende innstillinger.

- Skriver: Velg skriveren.
- Papirstørrelse: Velg samme papirstørrelse som det papiret som er lagt i skriveren.
- Papirretning: Velg retningen du anga i programmet.

5. Velg **Paper Feed** fra hurtigmenyen og deretter velger du papirkilden der du lastet papiret.

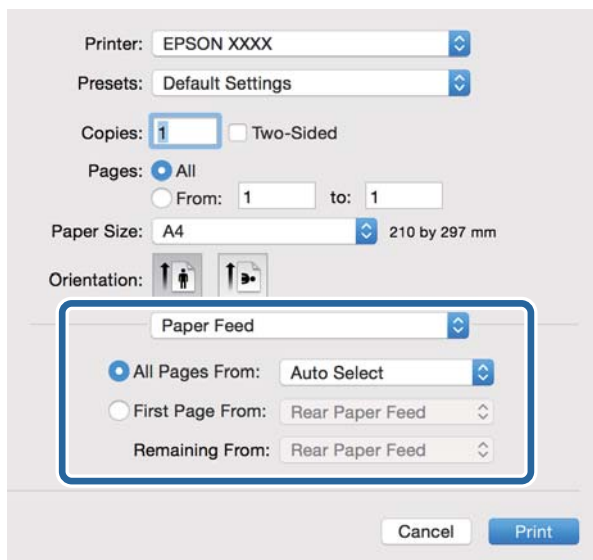

Utskrifter

6. Velg **Printer Features** fra hurtigmenyen og velg **Quality** som **Feature Sets**-innstilling, og velg deretter typen papir som du lastet som **MediaType**-innstilling.

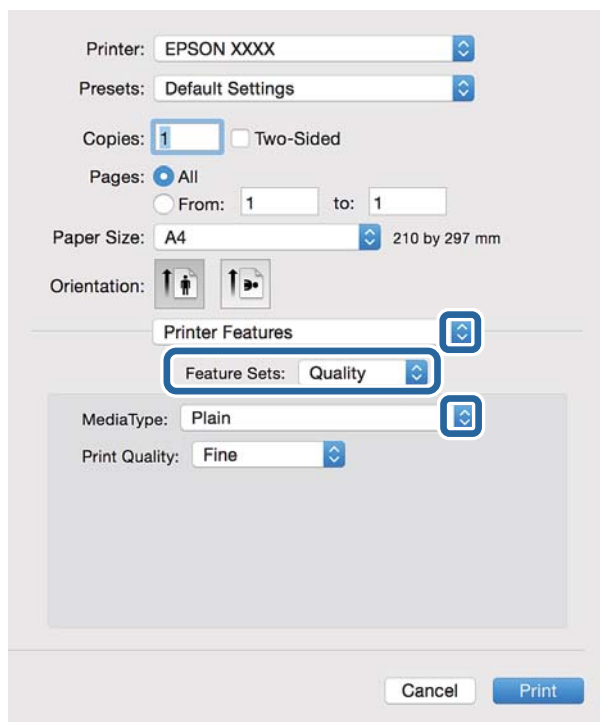

7. Velg **Color** som **Feature Sets**-innstilling, og velg deretter innstillingen for **Color Mode**.

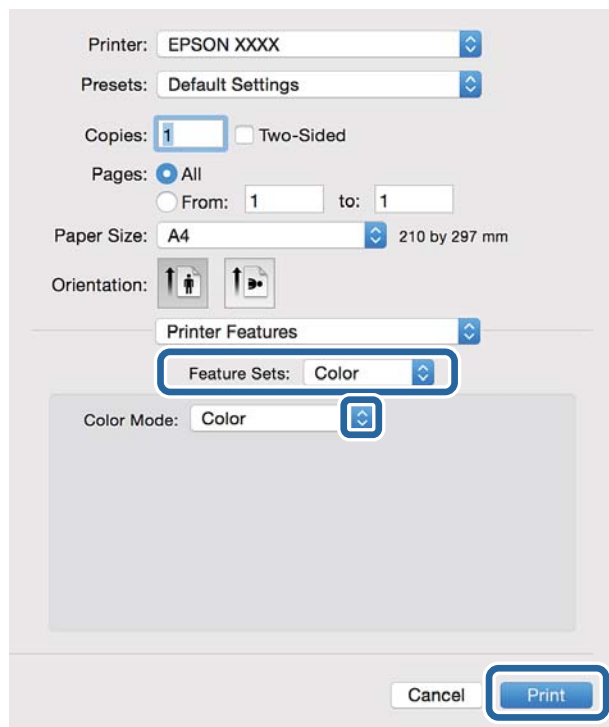

8. Klikk på **Skriv ut**.

Innstille elementer for PostScript-skriverdriveren

Merknad:

Tilgjengeligheten til disse innstillingene varierer fra modell til modell.

| | |
|----------------|--|
| Color Mode | Velg om du vil skrive ut i farge eller monokromt. |
| Ink Save Mode | Sparer på blekket ved å redusere utskriftstettheten. |
| Rotate by 180° | Roterer dataen 180 grader før utskrift. |

Skrive ut fra smartenheter

Bruke Epson iPrint

Epson iPrint er et program som du kan bruke til å skrive ut bilder, dokumenter og nettsider fra en smartenhet som f.eks. en smarttelefon eller et nettbrett. Du kan enten bruke lokal utskrift – utskrift fra en smartenhet som er koblet til det samme trådløse nettverket som skriveren din, eller ekstern utskrift – utskrift eksternt over Internett. For å bruke ekstern utskrift, må du registrere skriveren din i Epson Connect-service.



Du kan installere Epson iPrint på smartenheten din fra følgende URL eller QR kode.

<http://ipr.to/c>



Bruke Epson iPrint

Start Epson iPrint fra smartenheten din og velg elementet som du ønsker å bruke fra hjem-skjermen.

Utskrifter

De følgende skjermbildene er gjenstand for endring uten varsel.

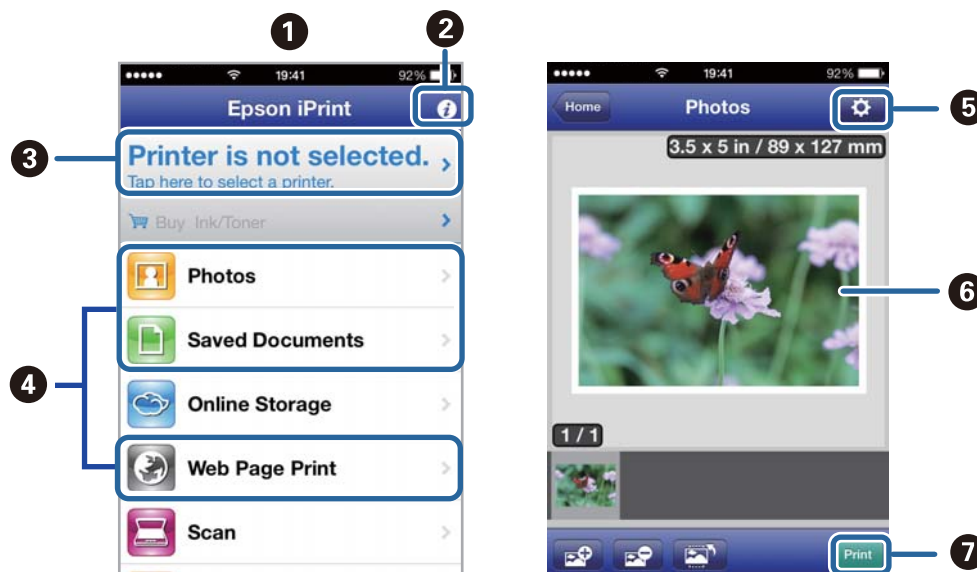

| | |
|---|--|
| 1 | Hjem-skjermen vises når programmet startes. |
| 2 | Viser informasjon om hvordan skriveren settes opp og en OSS. |
| 3 | Viser skjermen hvor du kan velge skriveren og utføre skriverinnstillinger. Når du har valgt skriveren, trenger du ikke velge den igjen neste gang. |
| 4 | Velg det du ønsker å skrive ut, som f.eks. bilder, dokumenter og nettsider. |
| 5 | Viser skjermen hvor du kan utføre skriverinnstillinger slik som papirstørrelse og papirtype. |
| 6 | Viser foto og bilder som du har valgt. |
| 7 | Starter utskrift. |

Merknad:

For å skrive ut fra dokumentmenyen ved hjelp av iPhone, iPad, og iPod touch som kjører med iOS, start Epson iPrint etter at dokumentet du ønsker å skrive ut er overført ved hjelp av fildelingsfunksjonen i iTunes.

Relatert informasjon

➔ ["Tjenesten Epson Connect" på side 85](#)

Utskrift ved å berøre NFC-etikett med smartenheter

Selv om skriveren og smartenheten din ikke er tilkoblet, kan du koble dem til automatisk og skrive ut ved å berøre NFC-antennen på en smartenhet som kjører med Android 4.0 eller nyere og som støtter NFC (Near Field Communication), på skriverens NFC-etikett.

Plasseringen av NFC-antennen varierer etter type smartenhet. Se dokumentasjonen som fulgte med smartenheten din for mer informasjon.

Utskrifter

! Forsiktighetsregel:

- ❑ Sørg for at Wi-Fi Direct Enkel AP-modus kjører. Se Nettverkshåndbok for mer informasjon.
- ❑ Kontroller at Epson iPrint er installert på smartenheten. Hvis ikke, plasser NFC merkeantennen på smartenheten mot skriverens NFC-etikett og installer den.

Merknad:

- ❑ Hvis skriveren fortsatt ikke kommuniserer med smartenheten etter kontakt med merket, forsøk å justere smartenhetens posisjon og berør merket igjen.
- ❑ Hvis det er hindringer slik som metall mellom skriverens NFC-etikett og NFC antennen på smartenheten, kan skriveren kanskje ikke kommunisere med smartenheten.
- ❑ Denne funksjonen benytter Wi-Fi Direct Enkel AP-modus for tilkobling til skriveren. Du kan koble til opptil fire enheter til skriveren samtidig. Se Nettverkshåndbok for mer informasjon.
- ❑ Hvis du har endret passordet for Wi-Fi Direct enkel AP-modus, kan du ikke bruke denne funksjonen. Gjenopprett det opprinnelige passordet for å bruke denne funksjonen.

1. Legg papir i skriveren.
2. Plasser NFC-antennen på smartenheten mot skriverens NFC-etikett.

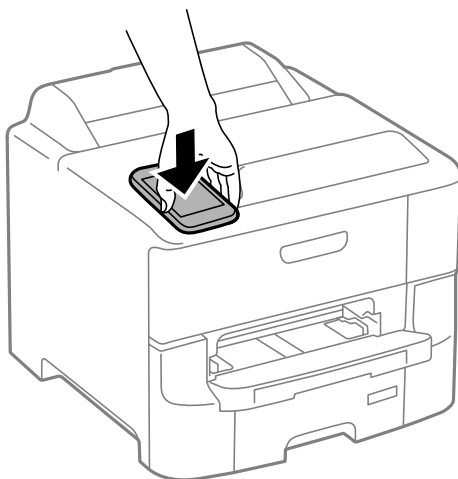

Epson iPrint starter.

3. På Epson iPrint hjem-skjermen, plasser NFC-antennen på smartenheten mot skriverens NFC-etikett igjen. Skriveren og smartenheten er tilkoblet.
4. Vis bildet du vil skrive ut.
5. Plasser NFC-antennen på smartenheten mot skriverens NFC-etikett igjen. Utskrift starter.

Relatert informasjon

- ➔ [“Legg papir i Papirkassett” på side 30](#)
- ➔ [“Legge papir i Bakre arkmater” på side 32](#)
- ➔ [“Legge papir i Fremre papirmatingsspor” på side 34](#)

Bruke AirPrint

AirPrint gjør at du kan skrive ut trådløst til din AirPrint-aktiverte skriver fra iOS-enheten din som bruker siste versjon av iOS, og fra din Mac OS X v10.7.x eller nyere.

**Merknad:**

Se AirPrintsiden på Apple-nettstedet for flere detaljer.

1. Legg papir i skriveren.
2. Koble enheten din til det samme trådløse nettverket som skriveren din bruker.
3. Skriv ut fra enheten din til skriveren.

Relatert informasjon

- ➔ “Legg papir i Papirkassett” på side 30
- ➔ “Legge papir i Bakre arkmater” på side 32
- ➔ “Legge papir i Fremre papirmatingsspor” på side 34
- ➔ “Systemadministrasjon” på side 20

Avbryte utskrift

Merknad:

- I Windows, kan du ikke avbryte en utskriftsjobb fra datamaskinen når den er ferdigsendt fra skriveren. I dette tilfellet må du avbryte jobben ved å bruke skriverens kontrollpanel.
- Når du skriver ut flere sider fra Mac OS X, kan du ikke avbryte alle jobbene ved hjelp av kontrollpanelet. Du må i så fall avbryte utskriftsjobben på datamaskinen.
- Hvis du har sendt en utskriftsjobb fra Mac OS X v10.6.8 via nettverket, kan du kanskje ikke avbryte utskrift fra datamaskinen. I dette tilfellet må du avbryte jobben ved å bruke skriverens kontrollpanel. Du må endre innstillingene i Web Config for å avbryte utskrift fra datamaskinen. Se Nettverkshåndbok for mer informasjon.

Avbryte utskrift - Skriverknapp

Trykk på -knappen for å avbryte den pågående utskriftsjobben.

Avbryte utskrift – Windows

1. Gå til skriverdrivervinduet.
2. Velg kategorien **Vedlikehold**.
3. Klikk på **Utskriftskø**.
4. Høyreklikk jobben du vil avbryte, og velg deretter **Avbryt**.

Relatert informasjon

➔ [“Windows-skriverdriver” på side 87](#)

Avbryte utskrift – Mac OS X

1. Klikk skriverikonet i **Dock**.
2. Velg jobben du vil avbryte.
3. Avbryt jobben.
 - Mac OS X v10.8.x eller nyere
Klikk på  ved siden av fremdriftsmåleren.
 - Mac OS X v10.6.8 til v10.7.x
Klikk på **Slett**.

Skifte ut blekkpatroner og annet forbruksmateriell

Kontrollere status for gjenværende blekk og vedlikeholdsboks

Du kan sjekke omtrentlige blekknivåer og den omtrentlige levetiden for vedlikeholdsboksen på kontrollpanelet eller på datamaskinen.

Kontrollere status for gjenværende blekk og vedlikeholdsboks – kontrollpanel

1. Angi **Meny** fra hjem-skjermen.
2. Velg **Blekknivåer**.

Merknad:

Indikatoren lengst til høyre indikerer tilgjengelig plass i vedlikeholdsboksen.

Kontrollere status for gjenværende blekk og vedlikeholdsboks – Windows

1. Gå til skriverdrivervinduet.
2. Klikk på **EPSON Status Monitor 3** på **Vedlikehold** kategorien og klikk deretter **Detaljer**.

Merknad:

Hvis **EPSON Status Monitor 3** er deaktivert, klikker du på **Utvidede innstillinger** i kategorien **Vedlikehold**, og velger deretter **Aktiver EPSON Status Monitor 3**.

Relatert informasjon

➔ [“Windows-skriverdriver” på side 87](#)

Kontrollerere status for gjenstående blekkpatroner og vedlikeholdsboks - Mac OS X

1. Velg **Systemvalg** fra -menyen > **Skrivere og skannere** (eller **Utskrift og skanning**, **Utskrift og faks**), og velg deretter skriveren.
2. Klikk på **Valg og forbruksmateriell** > **Verktøy** > **Åpne Skriververktøy**.
3. Klikk på **EPSON Status Monitor**.

Blekkpatronkoder

Epson anbefaler bruk av ekte Epson-blekkpatroner. Epson kan ikke garantere kvaliteten eller påliteligheten til uekte blekk. Bruk av uekte blekk kan føre til skader som ikke dekkes av Epsons garantier, og som under visse omstendigheter kan føre til feil på skriveren. Det er ikke sikkert at informasjon om nivåene på ikke-originalt blekk vises.

Følgende er koder for ekte Epson-blekkpatroner.

| Produkt | Black (Svart) | Cyan | Magenta | Yellow (Gul) |
|---------|---------------|-------|---------|--------------|
| WF-6090 | T9081 | T9082 | T9083 | T9084 |
| | T9071 | T9072 | T9073 | T9074 |
| WF-6091 | T7521 | T7522 | T7523 | T7524 |

Merknad:

- Ikke alle blekkpatroner er tilgjengelige i alle regioner.
- Brukere i Europa finner informasjon om ytelsen til Epsons blekkpatroner på følgende nettsted.
<http://www.epson.eu/pageyield>

Forholdsregler for håndtering av blekkpatroner

Les følgende instruksjoner før du skifter ut blekkpatroner.

Forhåndsregler for håndtering

- Oppbevar blekkpatroner ved normal romtemperatur og hold dem unna direkte sollys.
- Epson anbefaler at blekkpatronen brukes opp før utløpsdatoen som er trykt på esken.
- Du får best resultat dersom du bruker opp blekkpatronen innen seks måneder.
- Når du har tatt inn en blekkpatron fra et kaldt lagringssted, bør du la den varmes opp til romtemperatur i minst tre timer før du tar den i bruk.
- Ikke berør delene som er vist i illustrasjonen. Dette kan hindre normal bruk og utskrift.

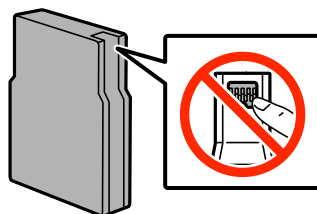

- Alle blekkpatroner må installeres, ellers kan du ikke skrive ut.
- Ikke flytt skriverhodet for hånd, da dette kan skade skriveren.
- Du må ikke slå av skriveren mens blekket lades. Hvis ladingen er ufullstendig, kan det hende du ikke kan skrive ut.
- Ikke la skriveren stå uten blekkpatroner, ellers kan skriverhodedydene tørke ut, og du kan kanskje ikke skrive ut.

Skifte ut blekkpatroner og annet forbruksmaterieil

- ❑ Hvis du midlertidig må fjerne en blekkpatron, må du passe på å beskytte blekkforsyningsområdet mot smuss og støv. Oppbevar blekkpatronen i de samme omgivelsene som skriveren. Ettersom blekkforsyningsporten har en ventil som er utviklet for å samle opp overflødig blekk, trenger du ikke å skaffe egne deksler eller plugger.
- ❑ Blekkpatroner du har tatt ut, kan ha blekk rundt blekkforsyningsporten, så vær forsiktig slik at du ikke søler blekk på området rundt når du tar ut blekkpatroner.
- ❑ Denne skriveren benytter blekkpatroner med en grønn chip som overvåker informasjon slik som mengden gjenværende blekk for hver patron. Dette betyr at selv om patronen fjernes fra skriveren før den er tom, kan du fremdeles bruke den etter at den settes tilbake i skriveren.
- ❑ For å garantere at du får utskrifter av førsteklasses kvalitet og for å beskytte utskriftshodet, vil det være en blekkreserve igjen i patronen selv om skriveren angir at patronen må byttes. Det estimerte antallet sider som kan skrives ut, inkluderer ikke denne reserven.
- ❑ Selv om blekkpatronene kan inneholde resirkulert materiale, påvirker ikke dette skriverfunksjonaliteten eller ytelsen.
- ❑ Spesifikasjoner og utseende på blekkpatronen er gjenstand for endring uten varsel for forbedringer.
- ❑ Ikke demonter eller omform blekkpatronen, da er det ikke sikkert at skriveren vil fungere normalt.
- ❑ Ikke mist eller slå den mot harde gjenstander, da dette kan føre til blekklekkasje.
- ❑ Du kan ikke bruke patronene som ble levert med skriveren, som utskiftning.
- ❑ Hvor mange sider som kan skrives ut, vil avhenge av hva du skriver ut, papirtypen som benyttes, utskriftsfrekvensen og miljømessige betingelser, for eksempel temperatur.

Blekkforbruk

- ❑ Med tanke på å sikre optimal ytelse fra skriverhodene, brukes en del blekk fra alle patroner ikke bare under utskrift, men også under vedlikeholdshandlinger, for eksempel rengjøring av skriverhoder.
- ❑ Når du skriver ut i svart-hvitt eller gråtoner, kan det hende at farget blekk brukes i stedet for svart blekk, avhengig av papirtypen og utskriftskvalitetsinnstillingene. Dette er fordi en blanding av farget blekk brukes til å lage svart.
- ❑ Blekket i blekkpatronene som fulgte med skriveren, benyttes delvis under førstegangs oppsett. For å kunne produsere høykvalitets utskrifter vil utskriftshodet på skriveren være fylt med blekk. Denne éngangsprosessen bruker opp litt blekk, og derfor kan disse patronene skrive ut færre sider sammenlignet med påfølgende blekkpatroner.

Skifte ut blekkpatroner

1. Åpne frontdekselet.

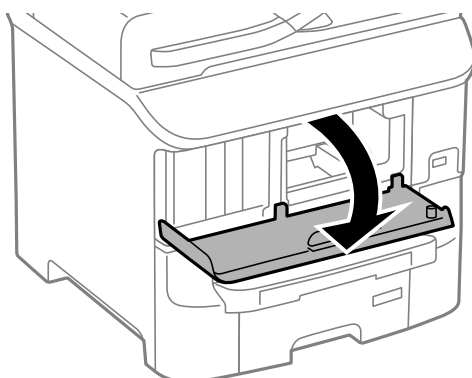

Skifte ut blekkpatroner og annet forbruksmateriell

2. Trykk på blekkpatronen du vil skifte ut.
Blekkpatronen vil komme opp litt.

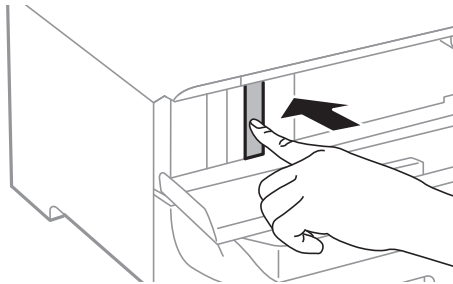

3. Fjerning av blekkpatroner fra skriveren.

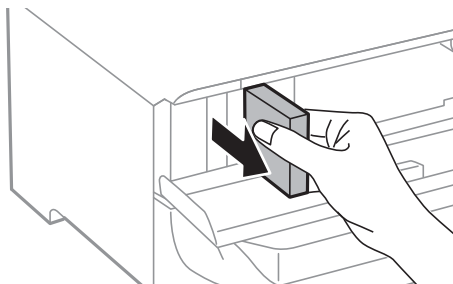

4. Ta den nye blekkpatronen ut av emballasjen.

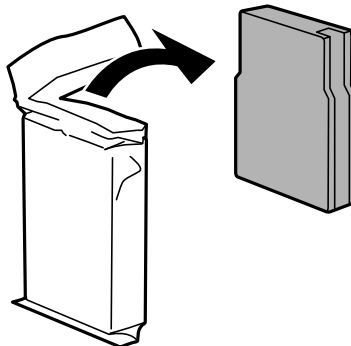

Forsiktighetsregel:

Ikke berør delene som er vist i illustrasjonen. Dette kan hindre normal bruk og utskrift.

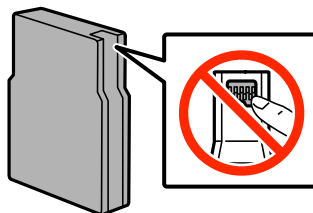

Skifte ut blekkpatroner og annet forbruksmateriell

5. Rist blekkpatronen horisontalt i 5 sekunder, flytt den frem og tilbake rundt 10 cm 15 ganger.

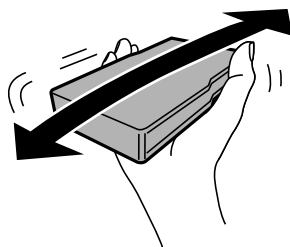

6. Sett patronen i skriveren, og trykk til den klikker.

Merknad:

Hvis **Kontroll av patron** vises på kontrollpanelet, må du trykke på OK-knappen for å kontrollere om blekkpatrinene er riktig installert.

7. Lukk frontdekselet.

Relatert informasjon

- ➔ [“Blekkpatronkoder” på side 64](#)
- ➔ [“Forholdsregler for håndtering av blekkpatroner” på side 64](#)

Vedlikeholdsboksens kode

Epson anbefaler bruk av ekte vedlikeholdsbokser fra Epson.

Følgende er koden for den ekte Epson-vedlikeholdsboksen.

T6712

Forholdsregler for håndtering av vedlikeholdsbokser

Les følgende instruksjoner før du skifter ut vedlikeholdsboksen.

- Ikke berør den grønne brikken på siden av vedlikeholdsboksen. Dette kan hindre normal bruk og utskrift.
- Ikke fjern filmen på toppen av boksen, hvis ikke kan blekket lekke.
- Ikke hold den brukte vedlikeholdsboksen på skrå før plastposen er forseglet, da dette kan føre til blekklekkasje.
- Hold vedlikeholdsboksen unna direkte sollys.
- Ikke bytt ut vedlikeholdsboksen under utskrift, da dette kan føre til blekklekkasje.
- Ikke bruk en vedlikeholdsboks på nytt hvis den er tatt ut og har stått frakoblet i en lengre periode. Blekket i boksen vil ha størknet, og mer blekk kan ikke absorberes.

Bytte ut en vedlikeholdsboks

I enkelte utskriftssykluser kan veldig små mengder av overskuddsblekk samles i vedlikeholdsboksen. Skriveren er utviklet for å stanse utskrift når absorberingskapasiteten til vedlikeholdsboksen har nådd grensen, for å hindre blekklekkasje fra vedlikeholdsboksen. Om dette må gjøres, og evt. hvor ofte, varierer avhengig av hvor mange sider

Skifte ut blekkpatroner og annet forbruksmateriell

du skriver ut, type materiale du skriver ut på, og antall rengjøringssykluser produktet utfører. Bytt ut vedlikeholdsboxen når du blir bedt om det. Når det er på tide å bytte ut denne delen, varsles du av Epson Status Monitor, LCD-skjermen eller av lysene på kontrollpanelet. At det er nødvendig å skifte ut boksen, betyr ikke at skriveren har sluttet å fungere i henhold til spesifikasjonene. Epson-garantien dekker ikke kostnadene for denne utskiftingen. Det er en del som brukeren kan skifte ut.

1. Ta den nye vedlikeholdsboxen ut av emballasjen.

**Forsiktighetsregel:**

- Ikke berør den grønne brikken på siden av vedlikeholdsboxen. Dette kan hindre normal bruk og utskrift.
- Ikke fjern filmen på toppen av boksen, hvis ikke kan blekket lekke.

Merknad:

En gjennomsiktig pose for den brukte vedlikeholdsboxen leveres med den nye vedlikeholdsboxen.

2. Åpne baksidedeksel 1.

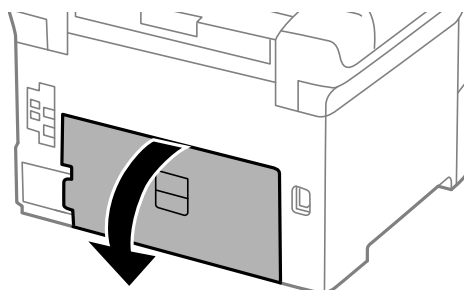

3. Fjern den brukte vedlikeholdsboxen.

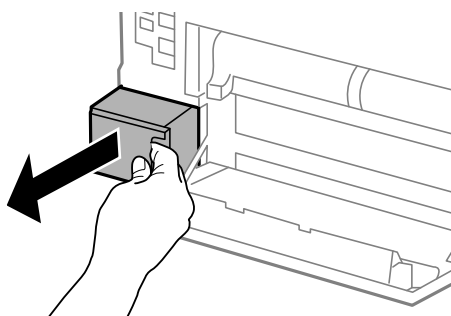

4. Sett den brukte vedlikeholdsboxen i den gjennomsiktige posen som kom med den nye vedlikeholdsboxen og forsegle posen.

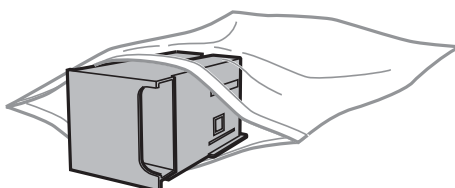

Skifte ut blekkpatroner og annet forbruksmateriell

Forsiktighetsregel:

- Ikke fjern filmen på toppen av vedlikeholdsboksen.
- Ikke hold den brukte vedlikeholdsboksen på skrå før plastposen er forseglet, da dette kan føre til blekklekkasje.

5. Sett den nye vedlikeholdsboksen helt inn i skriveren.

6. Lukk baksidedeksel 1.

Relatert informasjon

- ➔ [“Vedlikeholdsboksens kode” på side 67](#)
- ➔ [“Forholdsregler for håndtering av vedlikeholdsbokser” på side 67](#)

Vedlikeholdsvulser koder

Epson anbefaler å bruke ekte Epson vedlikeholdsvulser.

Følgende er koder.

Vedlikeholdsvulser for papirkassett 1: S210046

Vedlikeholdsvulser for papirkassett 2 til 3: S210047

Skifte ut Vedlikeholdsvulser i Papirkassett 1

Det er to plasser å skifte ut vedlikeholdsvulser: på baksiden av skriveren (to rullere) og på papirkassett (én ruller).

1. Fjern den nye vedlikeholdsvulser fra pakken.

Forsiktighetsregel:

- vedlikeholdsvulser for papirkassett 1 og papirkassett 2 til 3 er forskjellige. Kontroller retningen på pilen i midten på vedlikeholdsvulser, og sørg for at vedlikeholdsvulserer riktig for papirkassett 1. Hvis du fester feil ruller, kan det hende skriveren ikke mater papiret.

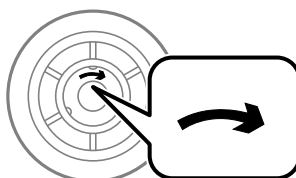

- Vær forsiktig så du ikke striper opp eller skader overflaten på vedlikeholdsvulser. Hvis det samler seg støv på overflaten til vedlikeholdsvulser, må du rengjøre rullene ved bruk av en ren og tørr klut.

2. Slå av skriveren ved å trykke på  -knappen og deretter koble fra strømledningen.

Skifte ut blekkpatroner og annet forbruksmaterieil

3. Trekk ut papirkassett 1.

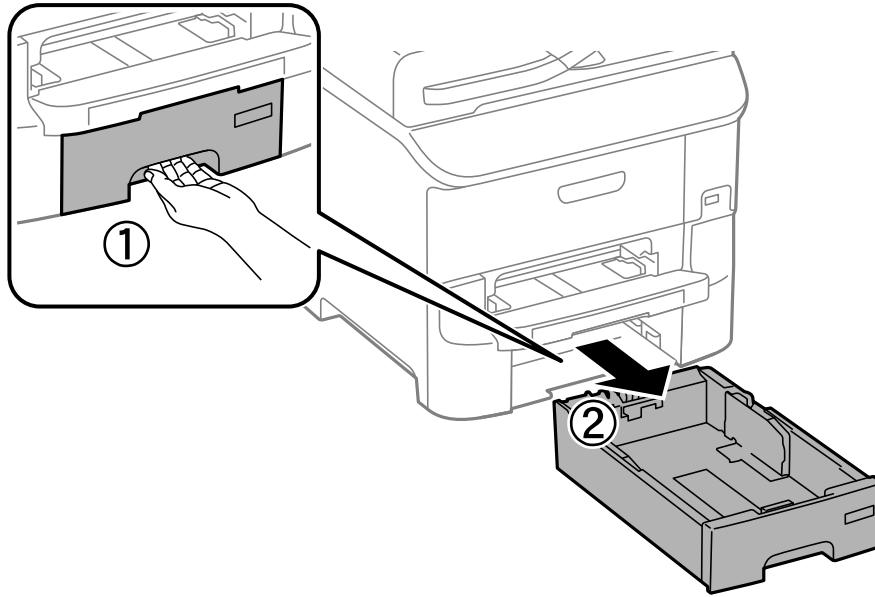

4. Snu skriveren rundt og åpne baksidedeksel 1.

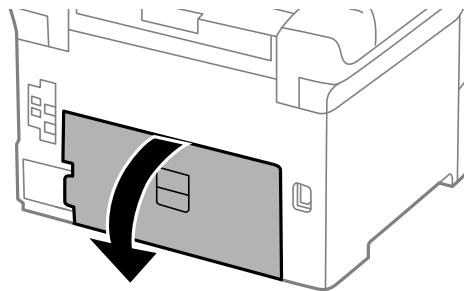

5. Trekk ut baksidedeksel 2.

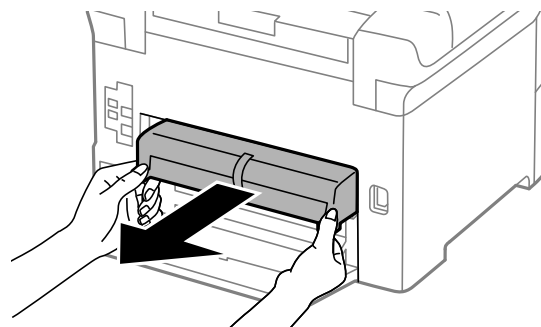

Skifte ut blekkpatroner og annet forbruksmaterieil

6. Fjern dekselet inne i skriverens bakside.

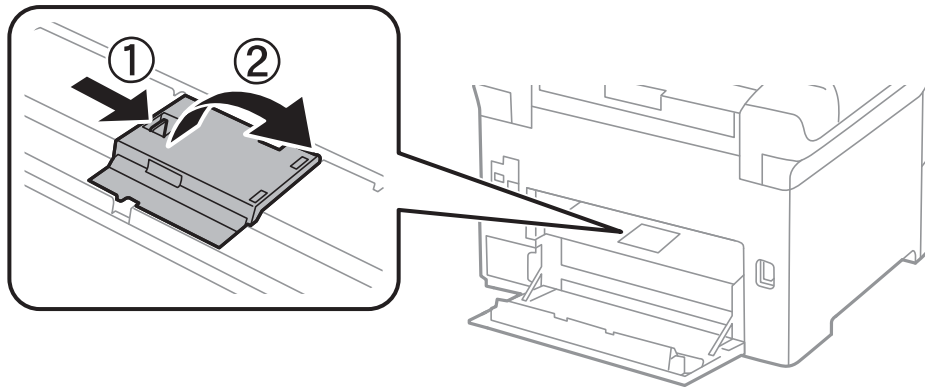

7. Trekk ut de to brukte vedlikeholdsvalser, og fjern dem.

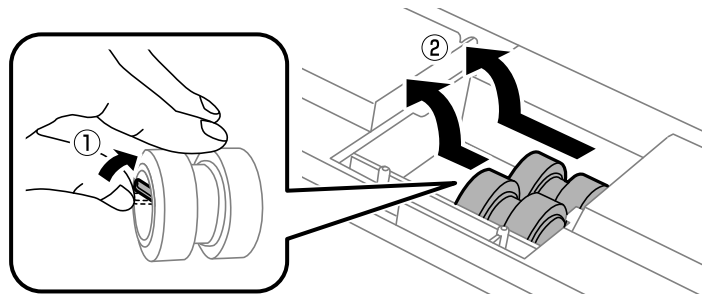

8. Sett inn to nye vedlikeholdsvalser til de klikkes på plass.

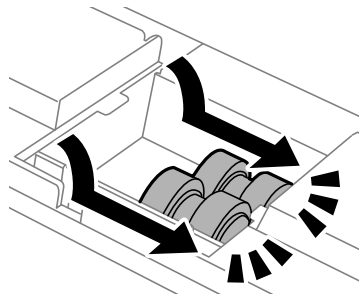

Merknad:

Sett inn vedlikeholdsvalser ved å rulle dem slik at du kan sette dem inn uten problemer.

9. Sett dekselet på igjen inne i skriverens bakside.

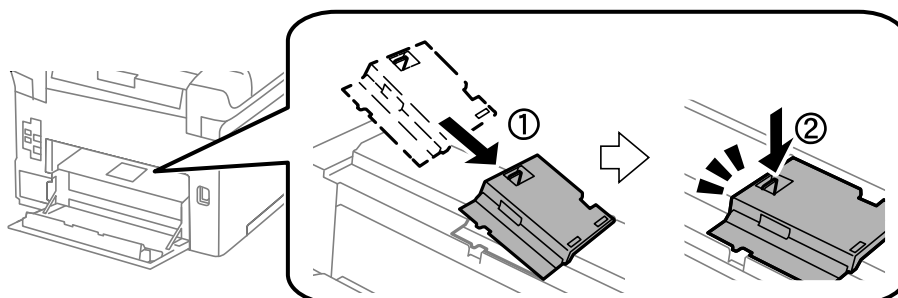

Skifte ut blekkpatroner og annet forbruksmaterieil

10. Hold opp vedlikeholdsvalse for papirkassett ved å rulle den opp og fjerne den.

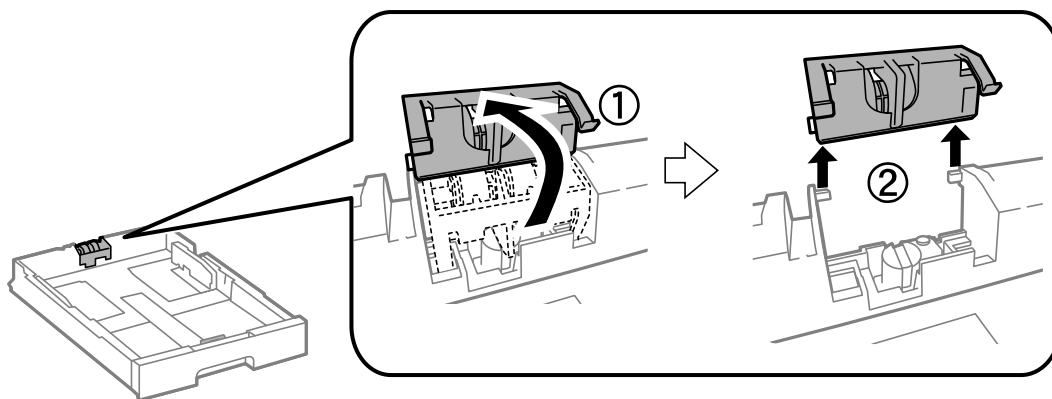

11. Installer den nye vedlikeholdsvalse i papirkassett.

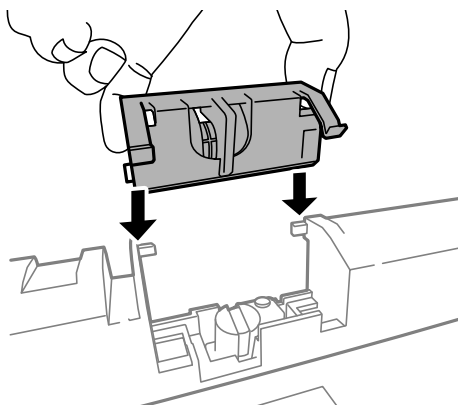

12. Hold vedlikeholdsvalse bestemt nede.

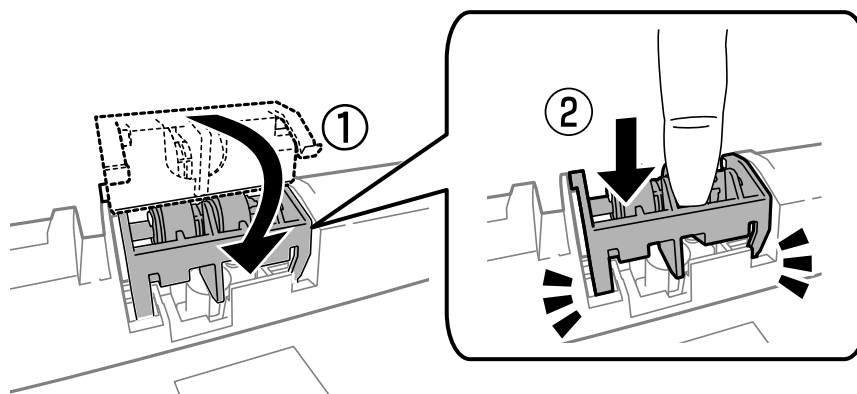

13. Sett inn baksidedeksel 2, lukk baksidedeksel 1, og sett inn papirkassett.

14. For å slå på skriveren, velger du **Meny** > **Vedlikehold** > **Vedlikeholdsvalsinformasjon** > **Tilbake** **vedlikeholdsvallsteller**, og deretter velger du papirkassett som du erstattet vedlikeholdsvalse med.

Relatert informasjon

➔ [“Vedlikeholdsvalse koder”](#) på side 69

Skifte ut Vedlikeholdsvalser i Papirkassett 2 til 3

Det er to plasser å skifte ut vedlikeholdsvalser: på baksiden av skriveren (to rullere) og på papirkassett (én ruller).

1. Fjern den nye vedlikeholdsvalser fra pakken.

**Forsiktighetsregel:**

- ❑ *vedlikeholdsvalser for papirkassett 1 og papirkassett 2 til 3 er forskjellige. Kontroller retningen på pilen i midten på vedlikeholdsvalser, og sørg for at vedlikeholdsvalserer er riktig for papirkassett 2 til 3. Hvis du fester feil ruller, kan det hende skriveren ikke mater papiret.*

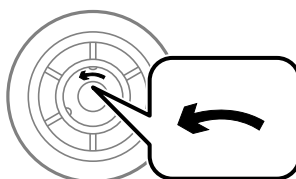

- ❑ *Vær forsiktig så du ikke striper opp eller skader overflaten på vedlikeholdsvalser. Hvis det samler seg støv på overflaten til vedlikeholdsvalser, må du rengjøre rullene ved bruk av en ren og tørr klut.*

2. Slå av skriveren ved å trykke på -knappen og deretter koble fra strømledningen.
3. Trekk ut papirkassett som du vil bytte rullere for.

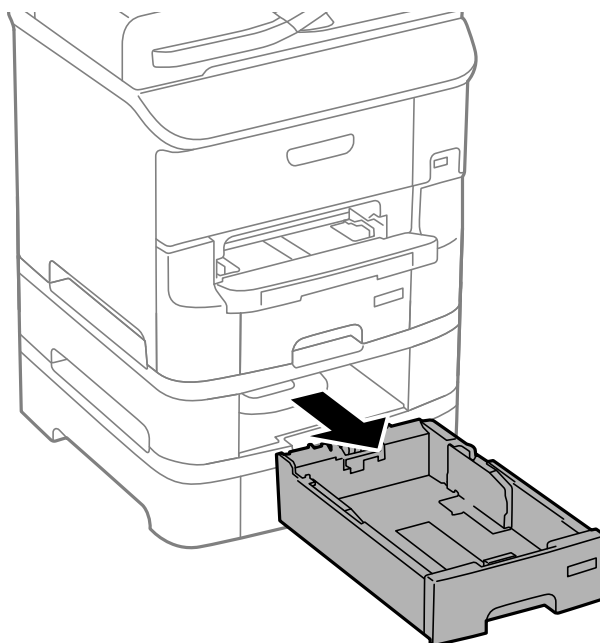

Skifte ut blekkpatroner og annet forbruksmaterieil

4. Snu skriveren rundt, og åpne skriverens baksidedeksel.

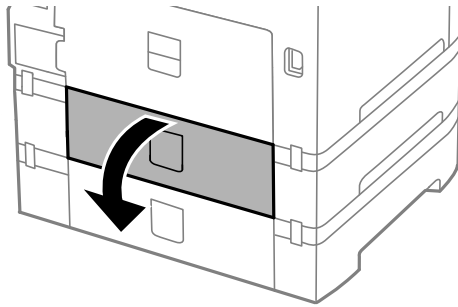

5. Fjern skruene ved bruk av en skrutrekker og fjern dekelet på baksiden inne i skriveren.

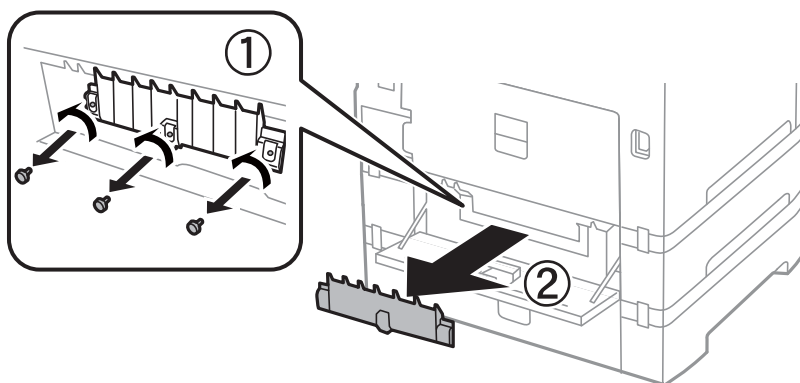

6. Trekk ut de to brukte vedlikeholdsvalser, og fjern begge to.

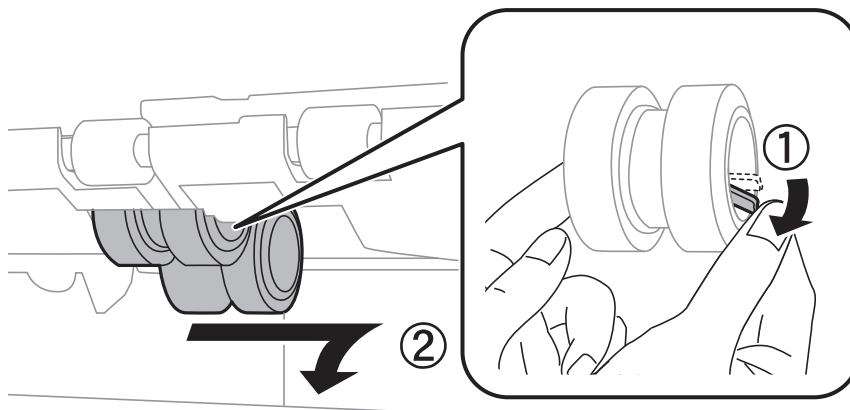

7. Sett inn to nye vedlikeholdsvalser til de klikkes på plass.

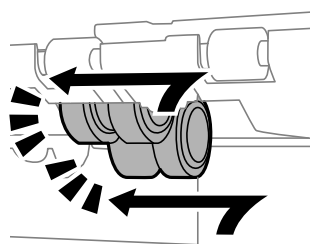

Skifte ut blekkpatroner og annet forbruksmaterieil

Merknad:

Sett inn vedlikeholdsvalse ved å rulle dem slik at du kan sette dem inn uten problemer.

8. Hold opp vedlikeholdsvalse for papirkassett ved å rulle den opp og fjerne den.

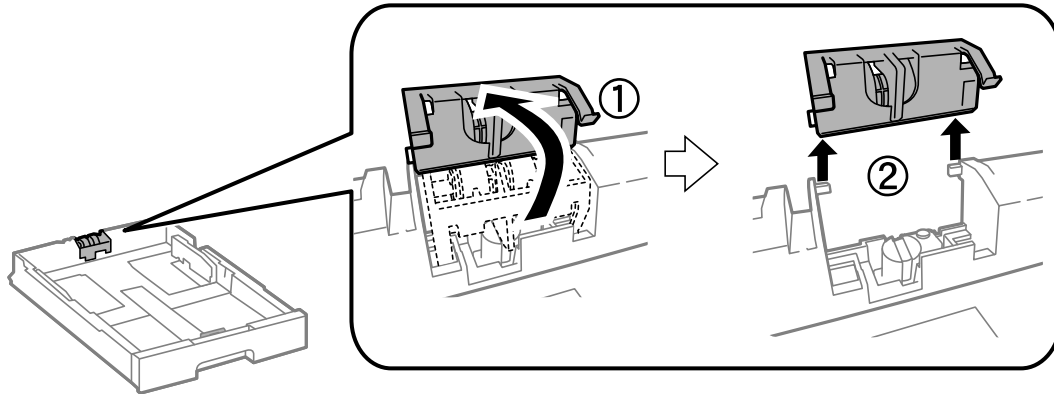

9. Installer den nye vedlikeholdsvalse i papirkassett.

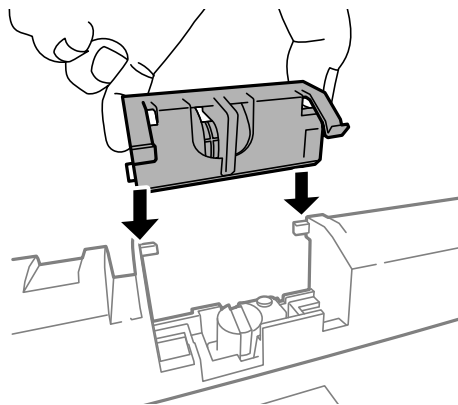

10. Hold vedlikeholdsvalse bestemt nede.

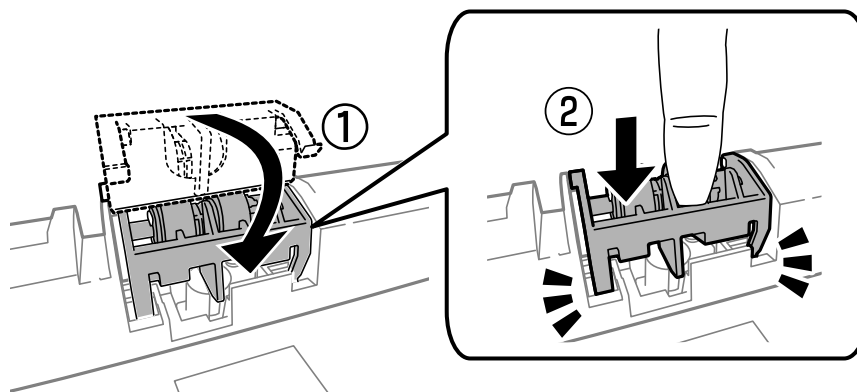

11. Fest skruene for å sette dekselet på igjen, og lukk baksidedeksel.
12. Sett inn papirkassett.
13. For å slå på skriveren, velger du **Meny > Vedlikehold > Vedlikeholdsvalsinformasjon > Tilbakest vedlikeholdsvallsteller**, og deretter velger du papirkassett som du erstattet vedlikeholdsvalse med.

Skifte ut blekkpatroner og annet forbruksmaterieil

Relatert informasjon

➔ [“Vedlikeholdsvalser koder” på side 69](#)

Midlertidig utskrift med svart blekk

Når farget blekk er oppbrukt og det fremdeles er igjen svart blekk, kan du bruke følgende innstillinger for å fortsette utskriften en kort stund bare med svart blekk.

- Papirtype: vanlig papir, Konvolutt
- Farge: **Gråtone**
- EPSON Status Monitor 3: Aktivert (kun for Windows)

Ettersom denne funksjonen kun er tilgjengelig i omtrent fem dager, må du skifte ut den utvidede blekkpatronen så raskt som mulig.

Merknad:

- Hvis **EPSON Status Monitor 3** er deaktivert, åpner du skriverdriveren, klikker på **Utvidede innstillinger** i kategorien **Vedlikehold**, og velger deretter **Aktiver EPSON Status Monitor 3**.
- Tilgjengelig periode varierer avhengig av bruksinnstillingene.

Skifte ut blekkpatroner og annet forbruksmateriell

Midlertidig utskrift med svart blekk – Windows

1. Når følgende vindu vises, må utskriften avbrytes.

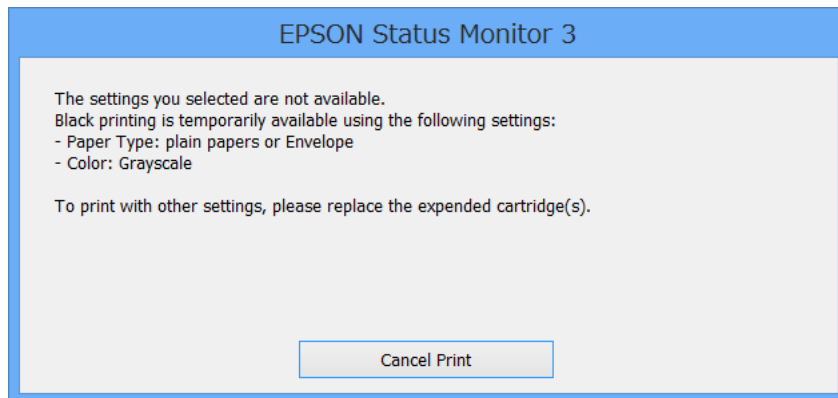
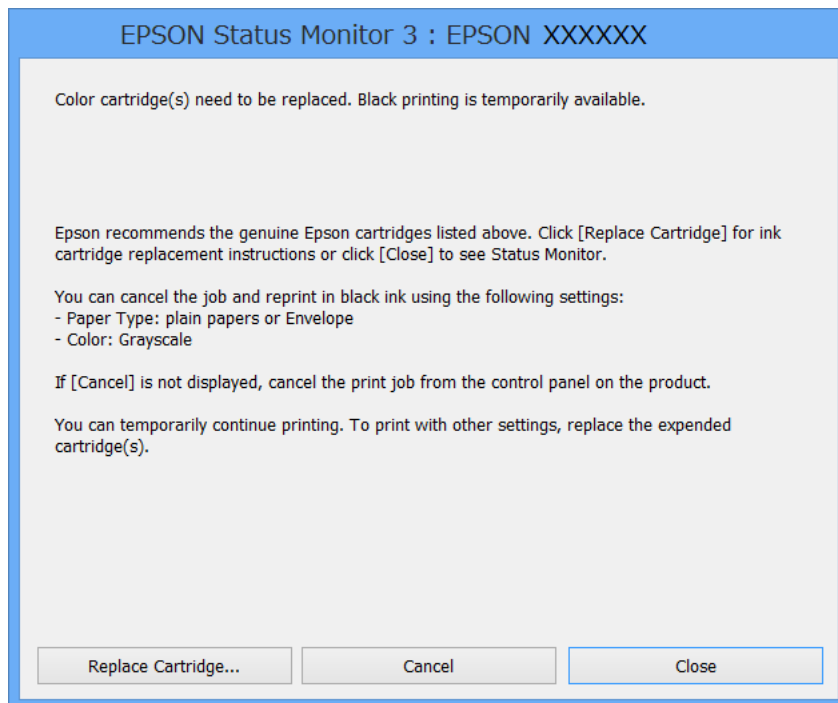
**Merknad:**

Hvis du ikke kan avbryte utskriften fra datamaskinen, avbryter du den ved hjelp av kontrollpanelet på skriveren.

2. Gå til skriverdrivervinduet.
3. Velg **vanlig papir** eller **Konvolutt** som **Papirtype**-innstillingen i kategorien **Hoved**.
4. Velg **Gråtone**.
5. Angi de andre elementene i kategoriene **Hoved** og **Flere alternativer** om nødvendig, og klikk på **OK**.
6. Klikk på **Skriv ut**.
7. Klikk på **Skriv ut med svart** i vinduet som vises.

Skifte ut blekkpatroner og annet forbruksmaterieil

Relatert informasjon

- ➔ “Legg papir i Papirkassett” på side 30
- ➔ “Legge papir i Bakre arkmater” på side 32
- ➔ “Legge papir i Fremre papirmatingsspor” på side 34
- ➔ “Grunnleggende om utskrift – Windows” på side 36

Midlertidig utskrift med svart blekk – Mac OS X

Merknad:

Hvis du vil bruke denne funksjonen over et nettverk, kobler du til med **Bonjour**.

1. Klikk skriverikonet i **Dock**.
2. Avbryt jobben.

Merknad:

Hvis du ikke kan avbryte utskriften fra datamaskinen, avbryter du den ved hjelp av kontrollpanelet på skriveren.

3. Velg **System Preferences** fra  menyen > **Printers & Scanners** (eller **Print & Scan, Print & Fax**), og velg deretter skriveren. Klikk på **Options & Supplies** > **Options** (eller **Driver**).
4. Velg **På** som innstillingen for **Tillat midlertidig svart utskrift**.
5. Åpne utskriftsdialogen.
6. Velg **Utskriftsinnstillinger** fra hurtigmenyen.
7. Velg **vanlig papir** eller **Konvolutt** som **Medietype**-innstillingen.
8. Velg **Gråtone**.
9. Angi de andre elementene om nødvendig.
10. Klikk på **Skriv ut**.

Relatert informasjon

- ➔ “Avbryte utskrift – Mac OS X” på side 62
- ➔ “Legg papir i Papirkassett” på side 30
- ➔ “Legge papir i Bakre arkmater” på side 32
- ➔ “Legge papir i Fremre papirmatingsspor” på side 34
- ➔ “Grunnleggende om utskrift – Mac OS X” på side 37

Spare blekk når blekknivået er lavt (kun for Windows)

Når det er lite svart blekk igjen, og det nok fargeblekk igjen, kan du bruke en blanding av fargeblekk for å lage svart. Du kan fortsette å skrive ut mens du forbereder en ny svart blekkpatron.

Denne funksjonen er kun tilgjengelig når du velger følgende innstillinger for skriverdriveren.

- Papirtype: **vanlig papir**

Skifte ut blekkpatroner og annet forbruksmateriell

- Kvalitet: **Standard**
- EPSON Status Monitor 3: Aktivert

Merknad:

- Hvis **EPSON Status Monitor 3** er deaktivert, åpner du skriverdriveren, klikker på **Utvidede innstillinger** i kategorien **Vedlikehold**, og velger deretter **Aktiver EPSON Status Monitor 3**.
- Sammensatt svart ser litt annerledes ut enn ren svart. I tillegg reduseres utskriftshastigheten.
- Svart blekk brukes også, for å vedlikeholde kvaliteten på skriverhodet.

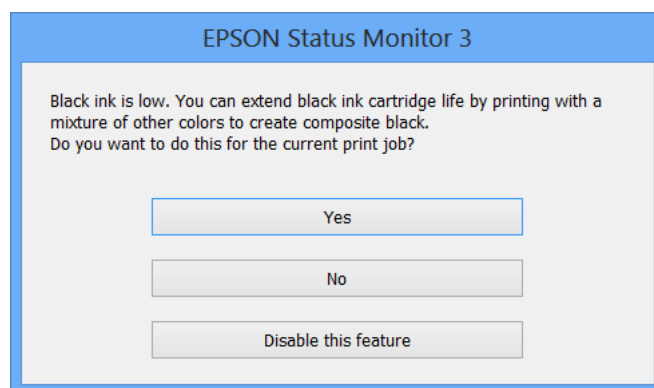

| Alternativer | Beskrivelse |
|----------------------------|---|
| Ja | Velg hvis du vil bruke en blanding av farget blekk for å lage svart. Dette vinduet vises også neste gang du har en liknende utskriftsjobb. |
| Nei | Velg for å fortsette å bruke det resterende svarte blekket. Dette vinduet vises også neste gang du har en liknende utskriftsjobb. |
| Deaktiver denne funksjonen | Velg for å fortsette å bruke det resterende svarte blekket. Dette vinduet vises ikke før du skifter ut den svarte blekkpatronen og det begynner å bli lite blekk igjen. |

Forbedre utskriftskvaliteten

Kontrollere og rengjøre skriverhodet

Hvis dysene er tette, blir utskriftene svake, det er synlige striper, eller uventede farger vises. Når utskriftskvaliteten er redusert, bruker du dysekontrollfunksjonen til å kontrollere om dysene er tette. Hvis dysene er tette, rengjør du skriverhodet. Du kan utføre dysekontroll og hoderengjøring via kontrollpanelet eller datamaskinen.

**Forsiktighetsregel:**

Du må ikke åpne frontdekselet eller slå av skriveren under hoderengjøring. Hvis hoderengjøringen er ufullstendig, kan det hende du ikke kan skrive ut.

Merknad:

- Ettersom rengjøring av skriverhodet bruker opp litt blekk, bør du bare rengjøre skriverhodet hvis kvaliteten blir dårligere.
- Når det er lite blekk, kan du ikke rengjøre skriverhodet. Bytt ut blekkpatronen først.
- Hvis utskriftskvaliteten ikke har forbedret seg etter gjentatte dysekontroller og rengjøring av hodet rundt fire ganger, må du vente i minst seks timer uten å skrive ut, og kjøre dysekontrollen på nytt og gjenta rengjøring av hodet om nødvendig. Vi anbefaler at du slår av skriveren. Kontakt Epsons kundestøtte hvis kvaliteten fremdeles ikke er bedre.
- For å hindre at skriverhodet ikke tørker ut, må du alltid slå skriveren av ved å trykke på -knappen.
- Vi anbefaler at du skriver ut et par sider med jevne mellomrom for å sikre at skriverhodet fungerer optimalt.

Kontrollere og rengjøre skriverhodet – kontrollpanel

1. Legg vanlig papir i A4-størrelse i skriveren.
2. Angi **Meny** fra hjem-skjermen.
3. Velg **Vedlikehold > Dysekontroll skrivehode**.
4. Følg instruksjonene på skjermen for å skrive ut dysekontrollmønsteret.

Merknad:

Kontrollmønsteret kan variere fra modell til modell.

5. Sammenlign kontrollmønsteret på utskriften med eksemplet vist under.
 - Alle linjene er skrevet ut: Skriverhodedysene er ikke tette. Lukk dysekontrollfunksjonen.

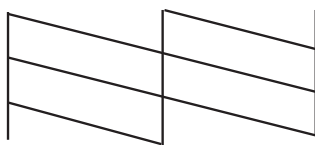

Forbedre utskriftskvaliteten

- ❑ Det er avbrutte linjer eller manglende segmenter. Skriverhodedysene kan være tette. Gå til neste trinn.

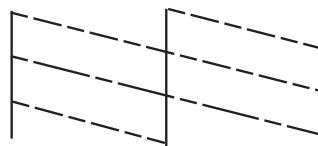

6. Følg instruksjonene på skjermen for å rengjøre skriverhodet.
7. Når rengjøringen er fullført, skriver du ut kontrollmønsteret for dysene på nytt. Gjenta rengjøringen og utskriftsmønsteret til alle linjer er fullstendig skrevet ut.

Relatert informasjon

- ➔ [“Legg papir i Papirkassett” på side 30](#)
- ➔ [“Legge papir i Bakre arkmater” på side 32](#)

Kontrollere og rengjøre skriverhodet – Windows

1. Legg vanlig papir i A4-størrelse i skriveren.
2. Gå til skriverdrivervinduet.
3. Klikk på **Dysekontroll** i kategorien **Vedlikehold**.
4. Følg instruksjonene på skjermen.

Relatert informasjon

- ➔ [“Legg papir i Papirkassett” på side 30](#)
- ➔ [“Legge papir i Bakre arkmater” på side 32](#)
- ➔ [“Windows-skriverdriver” på side 87](#)

Kontrollere og rengjøre skriverhodet – Mac OS X

1. Legg vanlig papir i A4-størrelse i skriveren.
2. Velg **System Preferences** fra  menyen > **Printers & Scanners** (eller **Print & Scan, Print & Fax**), og velg deretter skriveren.
3. Klikk på **Options & Supplies** > **Utility** > **Open Printer Utility**.
4. Klikk på **Dysekontroll**.
5. Følg instruksjonene på skjermen.

Relatert informasjon

- ➔ [“Legg papir i Papirkassett” på side 30](#)

➔ “Legge papir i Bakre arkmater” på side 32

Justere skriverhodet

Hvis du oppdager forskyvning av vertikale linjer eller uklare bilder, juster skriverhodet.

1. Legg vanlig papir i A4-størrelse i skriveren.
2. Åpne **Meny** fra hjem-skjermen.
3. Velg **Vedlikehold > Hodeinnretting**.
4. Velg en av justeringsmenyene, og følg instruksjonene på skjermen for å skrive ut et justeringsmønster.
 - Rett linjustering: Velg dette hvis vertikale linjer ser feiljusterte ut.
 - Vertikal justering: Velg dette hvis utskriftene er uskarpe.
 - Horisontal justering: Velg dette hvis du regelmessig ser horisontale striper.
5. Følg instruksjonene på skjermen for å tilpasse skriverhodet.

Merknad:

Justeringsmønstre kan være litt forskjellige fra faktiske mønstre, men prosedyrene er de samme.

- Rett linjustering: Finn og tast inn nummeret for mønsteret som har færrest feiljusterte vertikale linjer.

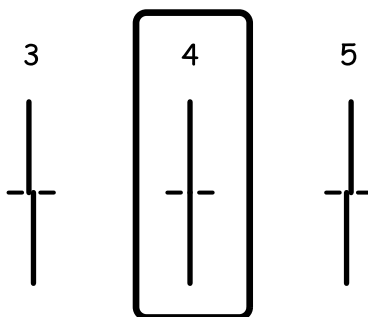

- Vertikal justering: Finn og angi mønster nummeret for det tetteste mønsteret i hver gruppe.

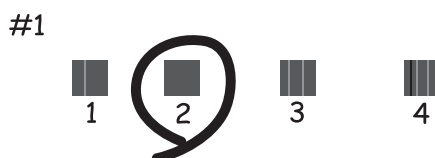

Forbedre utskriftskvaliteten

- Horisontal justering: Finn og angi nummeret for det minst separerte eller overlappende mønsteret i hver gruppe.



Relatert informasjon

- ➔ [“Legg papir i Papirkassett” på side 30](#)
- ➔ [“Legge papir i Bakre arkmater” på side 32](#)

Forbedre horisontale striper

Hvis utskriftene inneholder horisontale striper eller streker etter å ha prøvd **Rengjøring av skrivhode** og **Horisontal justering**, kan du finjustere den horisontale justeringen.

1. Åpne **Meny** fra hjem-skjermen.
2. Velg **Vedlikehold** > **Forbedre horisontale streker**.
3. Følg instruksjonene på skjermen for å utføre horisontal justering.

Rengjøring av papirbanen

Når utskriftene er sølete eller stripete, må rullen rengjøres på innsiden.

**Forsiktighetsregel:**

Ikke bruk servietter for å rengjøre skriveren innvendig. Skriverhodedydene kan tilstoppes av lo.

1. Kontroller at det ikke er støv eller flekker på skannerglassplaten og dokumentdekelet.
2. Legg vanlig papir i A4-størrelse inn i papirkilden du vil rengjøre.
3. Åpne **Meny** fra hjem-skjermen.
4. Velg **Vedlikehold** > **Rengjøring papirskinne**.
5. Velg papirkilde, og følg instruksjonene på skjermen for å rengjøre papirbanen.

Forbedre utskriftskvaliteten

6. Gjenta denne prosedyren til papiret ikke lenger har blekkflekker. Hvis utskriftene fortsatt er sølete eller stripete, må du rengjøre de andre papirkildene.

Merknad:

Dersom bakre arkmater har et papirmatingsproblem og du har et rengjøringsark som fulgte med ekte Epson-papir, kan du være i stand til å løse papirmatingsproblem ved å bruke rengjøringsarket i stedet for å bruke vanlig A4-papir. Du bruker rengjøringsarket ved å legge det i bakre arkmater i henhold til instruksjonene som fulgte med arket. Hvis en skjerm for papiroppsett vises, lar du papirinnstillingene være som de er.

Relatert informasjon

- ➔ [“Legge papir i Bakre arkmater” på side 32](#)

Informasjon om programmer og nettverksinformasjon

Tjenesten Epson Connect

Når du bruker Epson Connect-tjenesten som er tilgjengelig på Internett, kan du skrive ut fra smarttelefon, nettbrett eller bærbar PC når som helst og nær sagt hvor som helst.

Følgende funksjoner er tilgjengelige på Internett.

| Email Print | Ekstern utskrift med Epson iPrint | Scan to Cloud | Remote Print Driver |
|-------------|-----------------------------------|---------------|---------------------|
| ✓ | ✓ | – | ✓ |

Se Epson Connect-portalnettstedet for detaljer.

<https://www.epsonconnect.com/>

<http://www.epsonconnect.eu> (kun Europa)

Web Config

Web Config er et program som kjører på en nettleser, som Internet Explorer og Chrome, fra en datamaskin eller smartenhet. Du kan bekrefte skriverens status eller endre nettverkstjeneste og skriverinnstillinger. Koble datamaskinen eller enheten til det samme nettverket som skriveren for å bruke Web Config.

Merknad:

Følgende nettlelere støttes.

| OS | Nettleser |
|------------------------------|--|
| Windows XP eller nyere | Internet Explorer 8 eller nyere, Firefox*, Chrome* |
| Mac OS X v10.5.8 eller nyere | Safari*, Firefox*, Chrome* |
| iOS* | Safari* |
| Android 2.3 eller nyere | Standard nettleser |
| Chrome OS* | Standard nettleser |

* Bruk kun den siste versjonen.

Kjøre web-konfigurasjon på en nettleser

1. Kontroller skriverens IP-adresse.

Velg **Meny > Nettverkstatus > Status for kablet LAN/Wi-Fi** fra hjemskjermen og kontroller deretter skriverens IP-adresse.

Informasjon om programmer og nettverksinformasjon

2. Start en nettleser fra en datamaskin eller en smartenhet, og legg inn skriverens IP-adresse.

Format:

IPv4: http://skriverens IP-adresse/

IPv6: http://[skriverens IP-adresse]/

Eksempler:

IPv4: http://192.168.100.201/

IPv6: http://[2001:db8::1000:1]/

Merknad:

Ved hjelp av smartenheten kan du også kjøre Web Config fra vedlikeholdsskjermen i Epson iPrint.

Relatert informasjon

➔ [“Bruke Epson iPrint” på side 58](#)

Kjøre Web Config i Windows

Når du skal koble en datamaskin til skriveren med WSD, følger du trinnene nedenfor for å kjøre webkonfigurasjon.

1. Gå inn på enheter og skrivere-skjermen i Windows.
 - Windows 8.1/Windows 8/Windows Server 2012 R2/Windows Server 2012
Velg **Desktop > Settings > Control Panel > View devices and printers** i **Hardware and Sound** (eller **Hardware**).
 - Windows 7/Windows Server 2008 R2
Klikk på startknappen og velg **Control Panel > View devices and printers** i **Hardware and Sound**.
 - Windows Vista/Windows Server 2008
Klikk på startknappen og velg **Control Panel > Printers** i **Hardware and Sound**.
2. Høyreklikk på skriveren og velg **Properties**.
3. Velg kategorien **Web Service** og klikk på URL.

Kjøre Web Config i Mac OS X

1. Velg **System Preferences** fra  menyen > **Printers & Scanners** (eller **Print & Scan, Print & Fax**), og velg deretter skriveren.
2. Klikk **Options & Supplies > Show Printer Webpage**.

Nødvendige programmer

Windows-skriverdriver

Skriverdriveren er et program som kontrollerer skriveren i henhold til utskriftskommandoer fra andre programmer. Innstillinger utført i skriverdriveren gir de beste utskriftsresultatene. Du kan også kontrollere statusen for skriveren, eller holde den i topp stand ved hjelp av skriverdriververktøyet.

Merknad:

Du kan endre språket for skriverdriveren. Velg ønsket språk fra innstillingen **Språk** i kategorien **Vedlikehold**.

Åpne skriverdriveren fra andre programmer

Du kan angi innstillinger som bare gjelder for programmet du bruker, ved å gå direkte fra programmet.

Velg **Skriv ut** eller **Skriveroppsett** fra **Fil**-menyen. Velg skriveren, og klikk deretter på **Innstillinger** eller **Egenskaper**.

Merknad:

Bruk vil variere avhengig av programmet. Se hjelp i programmet for å få mer informasjon.

Tilgang til skriveren fra kontrollpanelet

For å angi innstillinger som gjelder for alle programmer, må du bruke kontrollpanelet.

- Windows 8.1/Windows 8/Windows Server 2012 R2/Windows Server 2012

Velg **Desktop** > **Settings** > **Control Panel** > **View devices and printers** i **Hardware and Sound**. Høyreklikk på skriveren, eller trykk og holde på den, og velg deretter **Utskriftsinnstillinger**.

- Windows 7/Windows Server 2008 R2

Klikk på startknappen og velg **Control Panel** > **View devices and printers** i **Hardware and Sound**. Høyreklikk på skriveren og velg **Utskriftsinnstillinger**.

- Windows Vista/Windows Server 2008

Klikk på startknappen og velg **Control Panel** > **Printers** i **Hardware and Sound**. Høyreklikk på skriveren og velg **Utskriftsinnstillinger**.

- Windows XP/Windows Server 2003 R2/Windows Server 2003

Klikk på startknappen og velg **Control Panel** > **Printers and Other Hardware** i **Printers and Faxes**. Høyreklikk på skriveren og velg **Utskriftsinnstillinger**.

Starte verktøyet

Gå til skriverdrivervinduet. Klikk på **Vedlikehold**-kategorien.

Begrense innstillinger for skriverdriveren for Windows

Du kan låse enkelte innstillinger for skriverdriveren slik at andre brukere ikke kan endre dem.

Merknad:

Logg på datamaskinen din som administrator.

1. Åpne **Valgfrie innstillinger**-kategorien fra skriverregenskapene.

- Windows 8.1/Windows 8/Windows Server 2012

Informasjon om programmer og nettverksinformasjon

Velg **Desktop > Settings > Control Panel > View devices and printers** i **Hardware and Sound**. Høyreklikk på skriveren din eller trykk og hold den, og velg deretter **Printer properties**. Klikk på **Valgfrie innstillinger**-kategorien.

Windows 7/Windows Server 2008 R2

Klikk på startknappen og velg **Control Panel > View devices and printers** i **Hardware and Sound**. Høyreklikk på skriveren og velg deretter **Printer properties**. Klikk på **Valgfrie innstillinger**-kategorien.

Windows Vista/Windows Server 2008

Klikk på startknappen og velg **Control Panel > Printers** i **Hardware and Sound**. Høyreklikk på skriveren og velg deretter **Properties**. Klikk på **Valgfrie innstillinger**-kategorien.

Windows XP/Windows Server 2003 R2/Windows Server 2003

Klikk på startknappen og velg **Control Panel > Printers and Other Hardware** i **Printers and Faxes**. Høyreklikk på skriveren, og velg deretter **Egenskaper**. Klikk på **Valgfrie innstillinger**-kategorien.

2. Klikk på **Driverinnstillinger**.
3. Velg funksjonen du ønsker å begrense.
Se den elektroniske hjelpen for forklaringer av innstillingselementene.
4. Klikk på **OK**.

Angi betjeningsinnstillinger for Windows skriverdriveren

Du kan gjøre innstillinger slik som aktivering av **EPSON Status Monitor 3**.

1. Gå til skriverdrivervinduet.
2. Klikk på **Utvidede innstillinger** i kategorien **Vedlikehold**.
3. Utfør de nødvendige innstillingene, og klikk deretter på **OK**.
Se den elektroniske hjelpen for forklaringer av innstillingselementene.

Relatert informasjon

➔ [“Windows-skriverdriver” på side 87](#)

Mac OS X-skriverdriver

Skriverdriveren er et program som kontrollerer skriveren i henhold til utskriftskommandoer fra andre programmer. Innstillinger utført i skriverdriveren gir de beste utskriftsresultatene. Du kan også kontrollere statusen for skriveren, eller holde den i topp stand ved hjelp av skriverdriververktøyet.

Åpne skriverdriveren fra andre programmer

Velg **Skriv ut** fra **Fil**-menyen. Hvis nødvendig, klikker du på **Show Details** (or ▼) for å utvide utskriftsnivået.

Merknad:

Bruk vil variere avhengig av programmet. Se hjelp i programmet for å få mer informasjon.

Informasjon om programmer og nettverksinformasjon

Starte verktøyet

Velg **System Preferences** fra  meny > **Printers & Scanners** (eller **Print & Scan**, **Print & Fax**), og velg deretter skriveren. Klikk på **Valg og forbruksmaterieell** > **Verktøy** > **Åpne Skriververktøy**.

Angi betjeningsinnstillinger for Mac OS X skriverdriveren

Du kan utføre forskjellige innstillinger, f.eks. hoppe over tomme sider og aktivere/deaktivere utskrift med høy hastighet.

1. Velg **System Preferences** fra  meny > **Printers & Scanners** (eller **Print & Scan**, **Print & Fax**), og velg deretter skriveren. Klikk på **Options & Supplies** > **Options** (eller **Driver**).
2. Utfør de nødvendige innstillingene, og klikk deretter på **OK**.
 - Tykt papir og konvolutter:** Hindrer at blekk gnis utover når du skriver ut på tykt papir. Utskriftshastigheten kan imidlertid være langsommere.
 - Hopp over blank side:** Unngår utskrift av tomme sider.
 - Stillemodus:** Skriver ut stille. Utskriftshastigheten kan imidlertid være langsommere.
 - Tillat midlertidig svart utskrift:** Skriver midlertidig ut med kun svart blekk.
 - Utskrift med høy hastighet:** Skriver ut når skriverhodet beveger seg i begge retninger. Skriverhastigheten er høyere, men kvaliteten kan bli dårligere.
 - Advarsler:** Gjør det mulig for å skriverdriveren å vise advarsler.
 - Opprette toveis kommunikasjon:** Vanligvis skal dette settes til **På**. Velg **Av** når det er umulig å innhente skriverinformasjon fordi skriveren er delt med Windows-datamaskiner på et nettverk eller av annen grunn.
 - Nedre kassett:** Legg til de ekstra papirkassett-enhetene til papirkilden.

Merknad:

Tilgjengeligheten til disse innstillingene varierer fra modell til modell.

Relatert informasjon

➔ [“Midlertidig utskrift med svart blekk” på side 76](#)

E-Web Print (kun for Windows)

E-Web Print er et program som gjør at du enkelt kan skrive ut nettsider med forskjellige oppsett. Se hjelp i programmet for å få mer informasjon. Du kan gå inn i hjelp fra **E-Web Print**-menyen i verktøyslinjen **E-Web Print**.

Merknad:

Windows Server-operativsystemer er ikke støttet.

Start

Når du installerer E-Web Print, vises den i nettleseren din. Klikk på **Print** eller **Clip**.

EPSON Software Updater

EPSON Software Updater er et program som ser etter ny eller oppdatert programvare på Internett og installerer den. Du kan også oppdatere skriverens fastvare og brukerhåndbok.

Informasjon om programmer og nettverksinformasjon

Merknad:

Windows Server-operativsystemer er ikke støttet.

Starte på Windows

- Windows 8.1/Windows 8

Angi programvarens navn i søkeboksen og velg deretter det viste ikonet.

- Windows 7/Windows Vista/Windows XP

Klikk på startknappen og velg **All Programs** (eller **Programs**) > **Epson Software** > **EPSON Software Updater**.

Starte på Mac OS X

Velg **Go** > **Applications** > **Epson Software** > **EPSON Software Updater**.

EpsonNet Config

EpsonNet Config er et program som lar deg innstille nettverkgrensesnittets adresser og protokoller. Se operasjonsveiledningen for EpsonNet Config eller programmets hjelp for flere detaljer.

Starte på Windows

- Windows 8.1/Windows 8/Windows Server 2012 R2/Windows Server 2012

Angi programvarens navn i søkeboksen og velg deretter det viste ikonet.

- Unntatt for Windows 8.1/Windows 8/Windows Server 2012 R2/Windows Server 2012

Klikk på startknappen og velg **All Programs** (eller **Programs**) > **EpsonNet** > **EpsonNet Config V4** > **EpsonNet Config**.

Starte på Mac OS X

Velg **Go** > **Applications** > **Epson Software** > **EpsonNet** > **EpsonNet Config V4** > **EpsonNet Config**.

Avinstallere programmer

Merknad:

Logg på datamaskinen din som administrator. Skriv inn administratorpassordet hvis du blir bedt om det.

Avinstallere programmer – Windows

1. Trykk på -knappen for å slå av skriveren.

2. Avslutt alle programmer som kjører.

3. Åpne **Kontrollpanel**:

- Windows 8.1/Windows 8/Windows Server 2012 R2/Windows Server 2012

Velg **Skrivebord** > **Innstillinger** > **Kontrollpanel**.

- Unntatt for Windows 8.1/Windows 8/Windows Server 2012 R2/Windows Server 2012



Klikk startknappen og velg **Kontrollpanel**.

Informasjon om programmer og nettverksinformasjon

4. Åpne **Avinstaller et program** (eller **Legg til eller fjern programmer**):
 - Windows 8.1/Windows 8/Windows 7/Windows Vista/Windows Server 2012 R2/Windows Server 2012/Windows Server 2008 R2/Windows Server 2008
Velg **Avinstaller et program** i **Programmer**.
 - Windows XP/Windows Server 2003 R2/Windows Server 2003
Klikk på **Legg til eller fjern programmer**.
5. Velg programmet du ønsker å avinstallere.
6. Avinstaller programmene:
 - Windows 8.1/Windows 8/Windows 7/Windows Vista/Windows Server 2012 R2/Windows Server 2012/Windows Server 2008 R2/Windows Server 2008
Klikk på **Avinstaller/endre** eller **Avinstaller**.
 - Windows XP/Windows Server 2003 R2/Windows Server 2003
Klikk på **Endre/fjern** eller **Fjern**.

Merknad:
Hvis vinduet **Brukerkontroll** vises, klikker du på **Fortsett**.
7. Følg instruksjonene på skjermen.

Avinstallere programmer – Mac OS X

1. Last ned Uninstaller ved hjelp av EPSON Software Updater.
Når du har lastet ned Uninstaller, trenger du ikke å laste den ned på nytt igjen hver gang du avinstallerer programmet.
2. Trykk på -knappen for å slå av skriveren.
3. For å avinstallere skriverdriveren velger du **System Preferences** fra  meny > **Printers & Scanners** (eller **Print & Scan, Print & Fax**), og fjern deretter skriveren fra listen over aktiverte skrivere.
4. Avslutt alle programmer som kjører.
5. Velg **Go > Applications > Epson Software > Uninstaller**.
6. Velg programmet du ønsker å avinstallere, og klikk deretter på **Avinstaller**.



Forsiktighetsregel:

Uninstaller fjerner alle drivere for Epson inkjet-skrivere på datamaskinen. Hvis du bruker flere Epson inkjet-skrivere og du kun ønsker å slette noen drivere, sletter du alle sammen først, og installerer deretter nødvendig skriverdriver på nytt.

Merknad:

Hvis du ikke finner programmet du vil avinstallere i programlisten, kan du ikke avinstallere programmet ved hjelp av Uninstaller. I denne situasjonen velger du **Go > Applications > Epson Software**, velger programmet du ønsker å avinstallere og drar det deretter til søppel-ikonet.

Relatert informasjon

➔ “EPSON Software Updater” på side 89

Installere programmer

Hvis datamaskinen din er koblet til et nettverk, installer de siste programmene tilgjengelig på nettsiden. Hvis du ikke kan laste ned programmene fra nettsiden, installer dem fra programvare-disken som fulgte med skriveren.

Merknad:

- Logg på datamaskinen din som administrator. Skriv inn administratorpassordet hvis du blir bedt om det.
- Du må avinstallere et program for å kunne installere det på nytt.

1. Avslutt alle programmer som kjører.
2. Når du installerer skriverdriveren kobler du fra skriveren og datamaskinen midlertidig.

Merknad:

Ikke koble til skriveren og datamaskinen før du får beskjed om det.

3. Installer programmene ved å følge instruksjonene på nettstedet nedenfor.

<http://epson.sn>

Relatert informasjon

➔ “Avinstallere programmer” på side 90

Installere en PostScript-skriverdriver

Installere en PostScript-skriverdriver ved bruk av USB-grensesnittet - Windows

1. Slå av virusprogrammer.
2. Sett inn programvareplaten som ble levert med skriveren, i datamaskinen, og last ned filen Driver/PostScript/eppsnt.inf.

Merknad:

Hvis datamaskinen ikke har CD/DVD-stasjon, må du laste ned skriverdriveren fra Epsons støtteside.

<http://www.epson.eu/Support> (Europa)

<http://support.epson.net/> (utenfor Europa)

3. Koble skriveren til datamaskinen med en USB-kabel, og slå deretter skriveren på.

Merknad:

*For Windows Vista/Windows XP, når **Found New Hardware**-skjermen vises, klikker du på **Ask me again later**.*

4. Legg til en skriver.

- Windows 8.1/Windows 8/Windows Server 2012 R2/Windows Server 2012

Velg **Desktop > Settings > Control Panel > View devices and printers** i **Hardware and Sound**, og klikk deretter på **Add a Printer**.

Informasjon om programmer og nettverksinformasjon

- Windows 7/Windows Server 2008 R2
Klikk på startknappen og velg **Control Panel > View devices and printers** i **Hardware and Sound**, og klikk deretter på **Add a Printer**.
 - Windows Vista/Windows Server 2008
Klikk på startknappen og velg **Control Panel > Printers** i **Hardware and Sound**, og klikk deretter på **Add a Printer**.
 - Windows XP/Windows Server 2003 R2/Windows Server 2003
Klikk på startknappen og velg **Control Panel > Printers and Other Hardware > Printers and Faxes > Add a Printer**, og klikk deretter på **Next**.
5. Legg til en lokal skriver.
- Windows 8.1/Windows 8/Windows Server 2012 R2/Windows Server 2012
Klikk på **The printer that I want isn't listed**, select **Add a local printer or network printer with manual settings**, og klikk deretter på **Next**.
 - Windows 7/Windows Vista/Windows Server 2008 R2/Windows Server 2008
Klikk på **Add a local printer**.
 - Windows XP/Windows Server 2003 R2/Windows Server 2003
Velg **Local printer attached to this computer**, slett **Automatically detect and install my Plug and Play printer**, og klikk deretter på **Next**.
6. Velg **Use an existing port**, velg **USB001 (Virtual printer port for USB)**, og klikk deretter på **Next**.
7. Klikk på **Have Disk**, spesifiser "eppsnt.inf"-filen som er på programvareplaten eller at du har lastet ned fra nettstedet, og klikk deretter på **OK**.
8. Velg skriveren din og klikk deretter på **Next**.
9. Følg instruksjonene på skjermen for resten av installasjonen.

Installere en PostScript-skriverdriver ved bruk av nettverksgrensesnittet - Windows

1. Velg **Meny > Nettverkstatus > Status for kablet LAN/Wi-Fi** på kontrollpanelet og bekreft deretter IP-adressen.
2. Slå av virusprogrammer.
3. Slå av skriveren.
4. Sett programvareplaten som ble levert med skriveren, inn i datamaskinen, og last ned filen Driver/PostScript/eppsnt.inf.

Merknad:
Hvis datamaskinen ikke har CD/DVD-stasjon, må du laste ned skriverdriveren fra Epsons støtteside.
<http://www.epson.eu/Support> (Europa)
<http://support.epson.net/> (utenfor Europa)
5. Legg til en skriver.
 - Windows 8.1/Windows 8/Windows Server 2012 R2/Windows Server 2012

Informasjon om programmer og nettverksinformasjon

Velg **Skrivebord > Innstillinger > Kontrollpanel > Vis enheter og skrivere i Maskinvare og lyd**, og klikk deretter på **Legg til skriver**.

- Windows 7/Windows Server 2008 R2

Klikk på startknappen, velg **Kontrollpanel > i Maskinvare og lyd**, og klikk deretter på **Legg til skriver**.

- Windows Vista/Windows Server 2008

Klikk på startknappen, velg **Kontrollpanel > Skrivere i Maskinvare og lyd**, og klikk deretter på **Legg til skriver**.

- Windows XP/Windows Server 2003 R2/Windows Server 2003

Klikk på startknappen, velg **Kontrollpanel > Skrivere og annen maskinvare > Skrivere og telefakser > Legg til skriver**, og klikk deretter på **Neste**.

6. Legg til en lokal skriver.

- Windows 8.1/Windows 8/Windows Server 2012 R2/Windows Server 2012

Klikk på **The printer that I want isn't listed**, select **Add a local printer or network printer with manual settings**, og klikk deretter på **Next**.

- Windows 7/Windows Vista/Windows Server 2008 R2/Windows Server 2008

Klikk på **Add a local printer**.

- Windows XP/Windows Server 2003 R2/Windows Server 2003

Velg **Local printer attached to this computer**, slett **Automatically detect and install my Plug and Play printer**, og klikk deretter på **Next**.

7. Velg **Create a new port**, velg **Standard TCP/IP Port**, og klikk deretter på **Next**.

Merknad:

For Windows XP/Windows Server 2003 R2/Windows Server 2003, når **Add Standard TCP/IP Printer Port Wizard**-skjermen vises, klikker du på **Next**.

8. Angi skriverens IP-adresse, og klikk deretter på **Next**.

Merknad:

For Windows XP/Windows Server 2003 R2/Windows Server 2003, når **Add Standard TCP/IP Printer Port Wizard**-skjermen vises, klikker du på **Finish**.

9. Klikk på **Have Disk**, spesifiser "epsnt.inf"-filen som er på programvareplaten eller at du har lastet ned fra nettstedet, og klikk deretter på **OK**.

10. Velg skriveren din og klikk deretter på **Next**.

11. Følg instruksjonene på skjermen for resten av installasjonen.

Installere PostScript-skriverdriver - Mac OS X

Last ned skriverdriveren fra Epsons støtteside, og installerer den deretter.

<http://www.epson.eu/Support> (Europa)

<http://support.epson.net/> (utenfor Europa)

Du trenger skriverens IP-adresse mens du installerer skriverdriveren. Bekreft IP-adressen ved å velge **Meny > Nettverkstatus > Status for kablet LAN/Wi-Fi** på kontrollpanelet.

Informasjon om programmer og nettverksinformasjon

Legge til skriverdriver (kun for Mac OS X)

1. Velg **System Preferences** fra -menyen > **Printers & Scanners** (eller **Print & Scan, Print & Fax**).
2. Klikk på +, og velg deretter **Add Other Printer or Scanner**.
3. Velg skriveren din og klikk deretter på **Add**.

Merknad:

- Hvis skriveren din ikke er på listen, må du kontrollere at den er riktig tilkoblet datamaskinen og at skriveren er på.
- For en USB, IP, eller Bonjour-tilkobling, angir du den ekstra papirkassett-enheten manuelt etter å ha lagt til skriverdriveren.

Relatert informasjon

➔ [“Innstilling av den ekstra papirkassett-enheten i skriverdriveren - Mac OS X” på side 132](#)

Installere Epsons universale skriverdriver (kun for Windows)

Epsons universale skriverdriver er en universal PCL6-kompatibel skriverdriver, og leveres med følgende funksjoner:

- Den støtter grunnleggende utskriftsfunksjoner som er nødvendige for forretningssituasjoner.
- Den støtter flere Epson-forretningsskrivere i tillegg til denne skriveren.
- Den støtter de fleste språk fra skriverdriverne for denne skriveren.

Koble skriveren til samme nettverk som datamaskinen, og følg prosedyrene under for å installere skriverdriveren.

1. Last ned den kjørbare filen til driveren fra Epsons støttenettsted.

<http://www.epson.eu/Support> (Europa)

<http://support.epson.net/> (utenfor Europa)

Merknad:

Vi anbefaler at du laster ned den nyeste driveren fra nettstedet. Du finner den imidlertid også på programvareplaten som ble levert med skriveren. Tilgang til "Driver\Universal".

2. Dobbeltklikk på den kjørbare filen du lastet ned fra nettstedet, eller som du finner på programvareplaten.
3. Følg instruksjonene på skjermen for resten av installasjonen.

Oppdatere programmer og fastvare

Du kan være i stand til å slette visse problemer og forbedre eller legge til funksjoner ved å oppdatere programmene og fastvaren. Påse at du bruker nyeste versjon av programmene og fastvaren.

1. Påse at skriveren og datamaskinen er koblet sammen, og at datamaskinen er tilkoblet Internett.
2. Start EPSON Software Updater, og oppdater programmene eller fastvaren.



Forsiktighetsregel:

Ikke slå av datamaskinen eller skriveren mens du oppdater.

Informasjon om programmer og nettverksinformasjon

Merknad:

Hvis du ikke finner programmet du vil oppdatere i listen, kan du ikke oppdatere det ved hjelp av EPSON Software Updater. Se etter nyeste versjon av programmene og fastvaren på ditt lokale Epson-nettsted.

<http://www.epson.com>

Relatert informasjon

➔ [“EPSON Software Updater” på side 89](#)

Løse problemer

Kontrollere skriverstatus

Du kan kontrollere feilmeldinger og omtrentlige blekknivåer på LCD-skjermen eller datamaskinen.

Kontrollere meldinger på LCD-skjermen

Hvis en feilmelding vises på LCD-skjermen, følger du instruksjonene på skjermen, eller løsningen under, for å løse problemet.

| Feilmeldinger | Løsninger |
|---|--|
| Skriverfeil 0xXX Slå strømmen av og på igjen. For detaljer kan du se dokumentasjonen. | Fjern alt papir eller beskyttende materiale i skriveren og papirkassett. Hvis feilmeldingen fortsatt vises når du slår strømmen av og på igjen, må du ta kontakt med Epsons kundestøtte. |
| Skriverfeil 0xXX For detaljer kan du se dokumentasjonen. | Skriveren kan være skadet. Kontakt Epson eller en autorisert Epson-tjenesteleverandør for å be om reparasjon. Ikke-utskriftsfunksjoner er imidlertid tilgjengelig. |
| For mange papirkassettenheter er installert. Slå av strømmen og ta ut de ekstra enhetene. Se dokumentasjonen for detaljer. | Du kan installere opptil 2 ekstra papirkassettenheter. For andre ekstra papirkassett-enheter: disse må avinstalleres ved å utføre installasjonstrinnene i motsatt rekkefølge. |
| Kan ikke skrive ut fordi XX er ute av drift. Du kan skrive ut fra en annen papirkilde. | Slå strømmen av og på igjen, og sett deretter papirkassett inn på nytt. Hvis feilmeldingen fortsatt vises, må du kontakte Epson eller en autorisert Epson-tjenesteleverandør for å be om reparasjon. |
| Vedlikeholdsvalsene på XX nærmer seg slutten av sin levetid. | vedlikeholdsvalser må skiftes ut jevnlig. Papir mates ikke riktig ut fra papirkassett når det er på tide med utskifting. Klargjør nye vedlikeholdsvalser. |
| Vedlikeholdsvalsene på XX er på slutten av sin levetid. | Skift ut vedlikeholdsvalser. Etter at du har skiftet ut rullene, velger du Meny > Vedlikehold > Vedlikeholdsvalsinformasjon > Tilbakest vedlikeholdsvalsteller , og så velger du papirkassett som du erstattet vedlikeholdsvalser med. |
| Du må bytte følgende blekkpatron(er). | For å sørge for at du har førsteklasses utskriftskvalitet og for å hjelpe deg med å beskytte skriverhodet, forblir en variabel blekksikkerhetsreserve igjen i patronen når skriveren signaliserer at det er på tide skifte ut patronen. Skift ut patronen når en melding ber deg om å gjøre det. |
| Minnet fullt. | Prøv metodene under for å redusere størrelsen på utskriftsjobben. <ul style="list-style-type: none"> <input type="checkbox"/> Senk utskriftskvaliteten og oppløsningen. <input type="checkbox"/> Endre formatinnstillingen. <input type="checkbox"/> Reduser antall bilder, bokstaver eller skrifttyper som brukes i utskriftsjobben. |
| Ugyldig IP-adresse og nettverksmaske. Skriv dem inn riktig. Se dokumentasjonen. | Se <i>Nettverkshåndbok</i> . |

Løse problemer

| Feilmeldinger | Løsninger |
|---------------|---|
| Recovery Mode | <p>Skriveren startet opp i gjenopprettingsmodus fordi fastvareoppdateringen mislyktes. Følg fremgangsmåten nedenfor for å prøve å oppdatere fastvaren på nytt.</p> <ol style="list-style-type: none"> 1. Koble sammen datamaskinen og skriveren med en USB-kabel. (Du kan ikke oppdatere fastvaren via en nettverkstilkobling i gjenopprettingsmodus.) 2. Besøk det lokale Epson-nettstedet for videre instruksjoner. |

Relatert informasjon

- ➔ [“Kontakte Epson kundestøtte”](#) på side 133
- ➔ [“Installere ekstra enheter”](#) på side 127
- ➔ [“Skifte ut Vedlikeholdsvulser i Papirkassett 1”](#) på side 69
- ➔ [“Skifte ut Vedlikeholdsvulser i Papirkassett 2 til 3”](#) på side 73
- ➔ [“Skifte ut blekkpatroner”](#) på side 65
- ➔ [“Oppdatere programmer og fastvare”](#) på side 95

Kontrollere skriverstatus – Windows

1. Gå til skriverdrivervinduet.
2. Klikk på **EPSON Status Monitor 3** på **Vedlikehold** kategorien og klikk deretter **Detaljer**.

Merknad:

Hvis **EPSON Status Monitor 3** er deaktivert, klikker du på **Utvidede innstillinger** i kategorien **Vedlikehold**, og velger deretter **Aktiver EPSON Status Monitor 3**.

Relatert informasjon

- ➔ [“Windows-skriverdriver”](#) på side 87

Kontrollere skriverstatus – Mac OS X

1. Velg **System Preferences** fra  menyen > **Printers & Scanners** (eller **Print & Scan, Print & Fax**), og velg deretter skriveren.
2. Klikk på **Options & Supplies** > **Utility** > **Open Printer Utility**.
3. Klikk på **EPSON Status Monitor**.

Fjerne papir som sitter fast

Følg instruksjonene på skjermen på skriverens kontrollpanel for å finne og fjerne papiret som har satt seg fast, inkludert istykkerrevne biter.

Løse problemer

**Forsiktig:**

Berør aldri knappene på kontrollpanelet mens du har hånden inne i skriveren. Dersom skriveren starter en operasjon, kan det forårsake skader. Vær forsiktig så du ikke berører de utstikkende delene for å unngå skader.

**Forsiktighetsregel:**

Fjern alt papir som har satt seg fast, forsiktig. Hvis du fjerner papir som har satt seg fast, for hardt, kan det forårsake skade på skriveren.

Fjerne fastsatt papir fra frontdekselet (A)

1. Åpne frontdekselet.

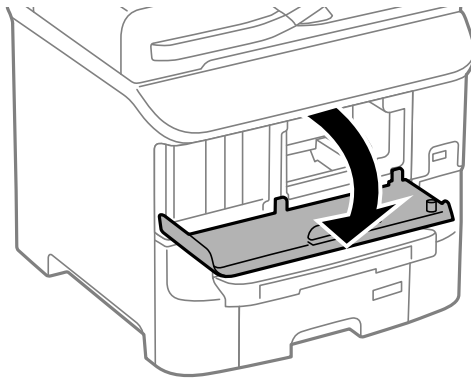

2. Fjern alt papir som har satt seg fast.

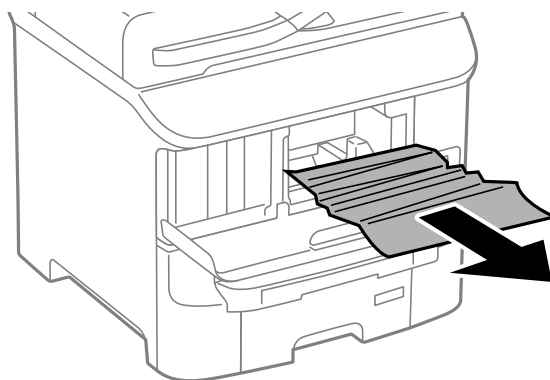
**Forsiktighetsregel:**

Ikke berør delene inni skriveren. Dette kan føre til funksjonsfeil.

3. Lukk frontdekselet.

Fjerne fastsatt papir fra Bakre arkmater (B1)

Fjern alt papir som har satt seg fast.

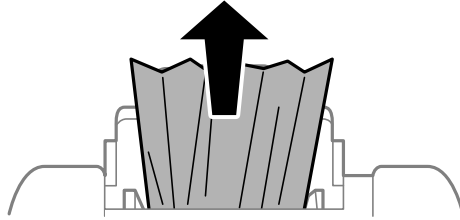

Fjerne fastsatt papir fra Fremre papirmatningsspor (B2)

1. Fjern utmatingskuffen og trekk ut papirkassetten.

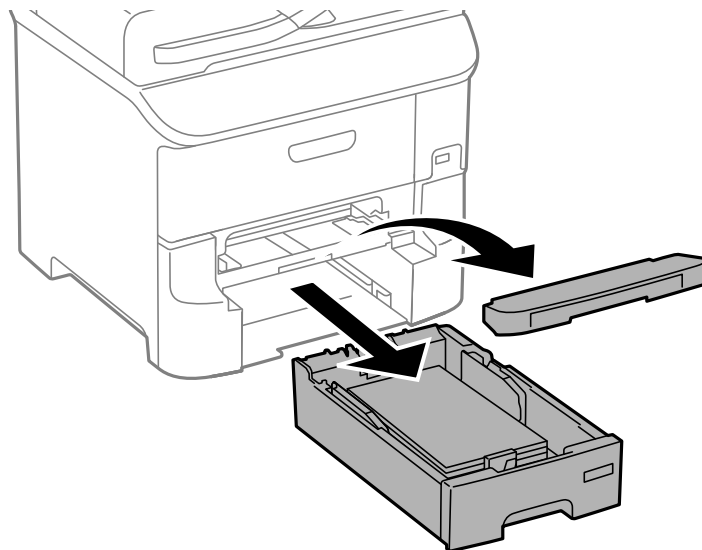

2. Trekk i håndtaket.
Dekselet kommer av.

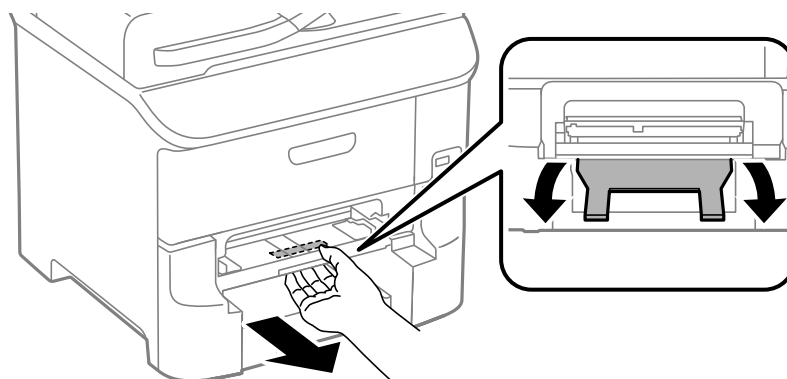

Løse problemer

3. Fjern alt papir som har satt seg fast.

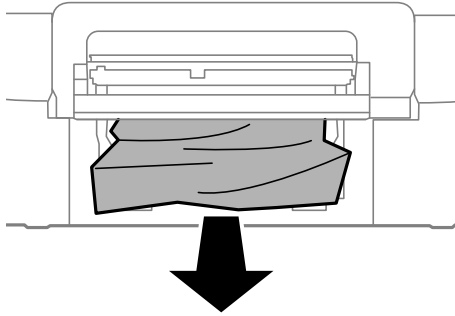

4. Fest dekselet på nytt.

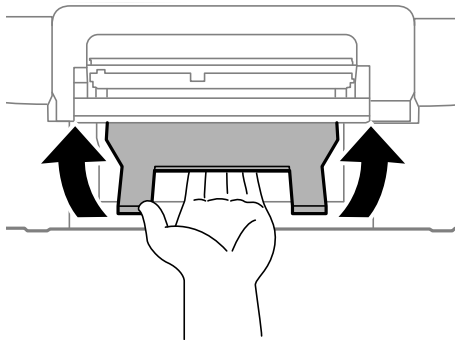

5. Sett inn papirkassetten, og sett deretter inn utmatingskuffen.

Fjerne fastsatt papir fra Papirkassetten (C1/C2/C3)

1. Trekk ut papirkassetten.

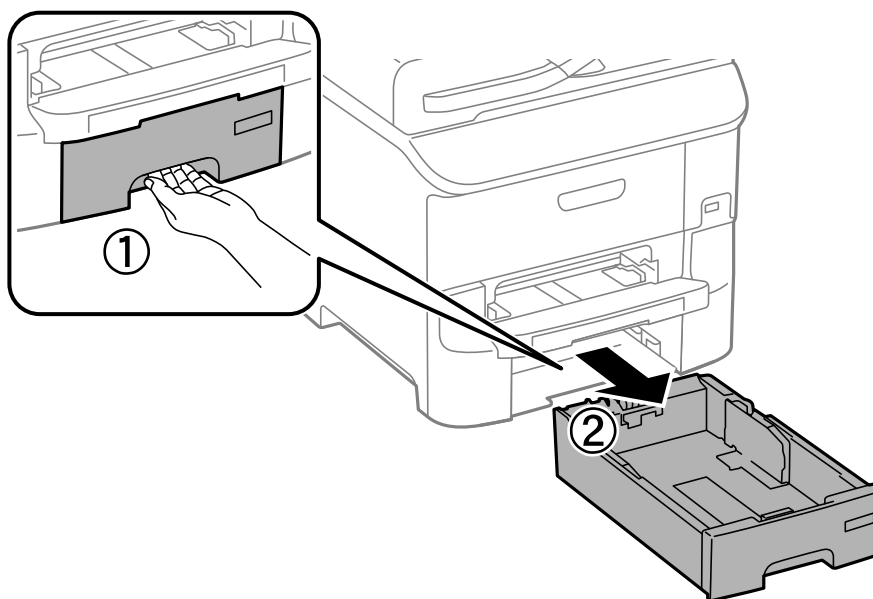

Løse problemer

2. Fjern alt papir som har satt seg fast.

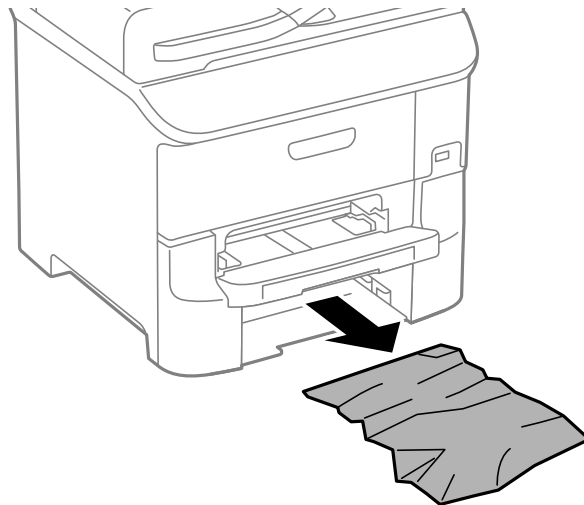

3. Sett inn papirkassett.

Fjerne fastsatt papir fra Baksidedeksel 1 (D1) og Baksidedeksel 2 (D2)

1. Åpne baksidedeksel 1.

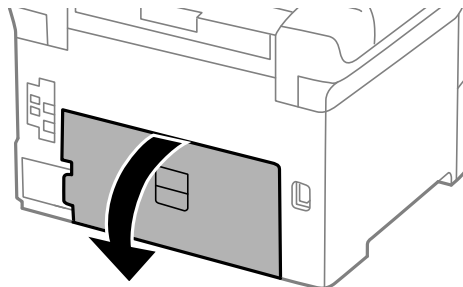

2. Fjern alt papir som har satt seg fast.

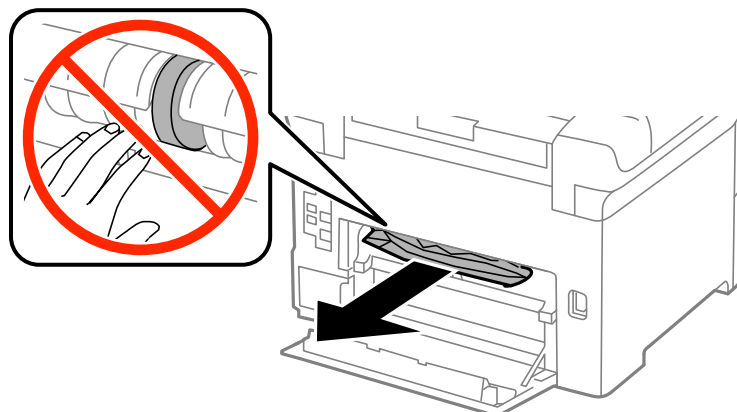

Merknad:

Hvis du ikke kan fjerne papiret, kan du trekke litt i baksidedeksel 2.

Løse problemer

3. Trekk ut baksidedeksel 2.

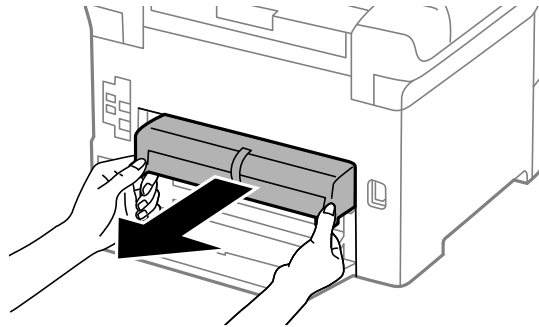

4. Fjern alt papir som har satt seg fast.

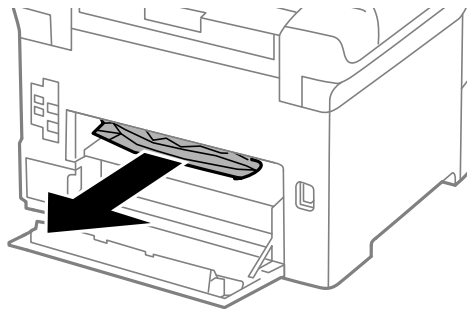

5. Sett inn baksidedeksel 2.

6. Lukk baksidedeksel 1.

Fjerne fastsatt papir fra Baksidedeksel (E)

1. Åpne baksidedeksel.

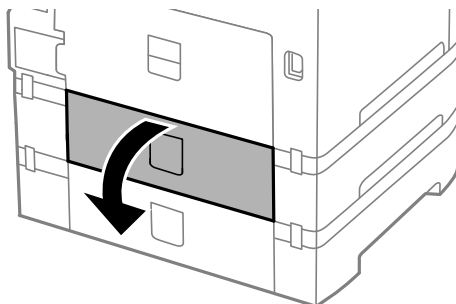

Løse problemer

2. Fjern alt papir som har satt seg fast.

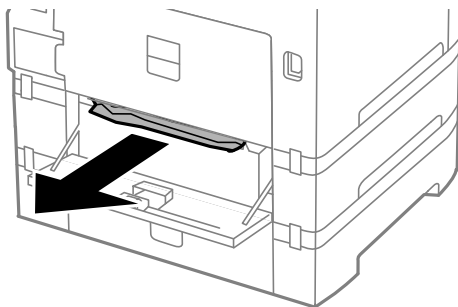

3. Lukk baksidedeksel.

Papiret mates ikke riktig

Kontroller følgende hvis papir har satt seg fast, papiret mates inn skjevt, flere papirark mates inn samtidig, papir mates ikke inn eller papirer mates ut igjen.

- Plasser skriveren på en flat overflate og bruk den i anbefalte miljøforhold.
- Bruk papir som er støttet av denne skriveren.
- Følg forholdsreglene for papirhåndtering.
- Legg papiret inn i riktig retning, og trekk kantskinnene til kantene på papiret.
- Ikke last mer enn maksimum antall ark som er spesifisert for papiret. Med vanlig papir må du ikke legge i papir over linjen rett under ▼ på innsiden av kantskinnen.
- Sett papirkassett helt inn.
- Når papiret ikke mates etter utskifting av vedlikeholdsvalse, har kanskje ikke rullene blitt satt inn riktig. Kontroller om de er riktig satt inn.
- Hvis du har lagt til ekstra papirkassett-enheter, må du gjøre endringer i skriverdriveren.
- Når en papir-tomt-feil oppstår selv om det er lastet i bakre arkmater, laster du papiret på nytt i midten av bakre arkmater.
- Når flere ark blir matet inn samtidig i løpet av tosidig utskrift, må du fjerne alt papir som er lastet i papirkilden før du laster papiret på nytt.
- Mat papir inn og ut uten å skrive ut, for å rengjøre papirbanen.
- Lukk frontdekselet hvis du åpnet det under utskrift. Hvis du holder frontdekselet åpent ved utskrift, stanses utskriftsjobben midlertidig.
- Ikke åpne baksidedeksel under utskrift. Dette fører til at papiret setter seg fast.
- vedlikeholdsvalse kan være utslitte. Velg **Meny > Vedlikehold > Vedlikeholdsvalsinformasjon > Vedlikeholdsvalsstatus**, og skift deretter ut vedlikeholdsvalse etter behov.
- Kontrollerer at papirstørrelses- og papirtypeinnstillinger for papirkilden er riktig.
- Aktiver **Hjelpemodus for papirmating** i **Systemadministrasjon > Skriverinnstillinger**-menyen når flere papirark mates samtidig fra papirkassett 1.

Relatert informasjon

- ➔ ["Miljømessige spesifikasjoner"](#) på side 115

Løse problemer



- ➔ “Tilgjengelig papir og kapasiteter” på side 27
- ➔ “Forholdsregler for papirhåndtering” på side 26
- ➔ “Legg papir i Papirkassett” på side 30
- ➔ “Legge papir i Bakre arkmater” på side 32
- ➔ “Legge papir i Fremre papirmatingsspor” på side 34
- ➔ “Skifte ut Vedlikeholdsvalse i Papirkassett 1” på side 69
- ➔ “Skifte ut Vedlikeholdsvalse i Papirkassett 2 til 3” på side 73
- ➔ “Innstilling av den ekstra papirkassett-enheten i skriverdriveren.” på side 132
- ➔ “Rengjøring av papirbanen” på side 83
- ➔ “Legg papir i Papirkassett” på side 30
- ➔ “Legge papir i Bakre arkmater” på side 32
- ➔ “Systemadministrasjon” på side 20

Problemer med strøm og kontrollpanel

Blir ikke slått på

- Hold inne -knappen litt lengre.
- Kontroller at strømledningen er satt ordentlig i.

Blir ikke slått av

Hold inne -knappen litt lengre. Hvis du fremdeles ikke kan slå av skriveren, kobler du fra strømledningen. Slå på skriveren igjen og slå den av ved å trykke på -knappen. Du må gjøre dette for å forhindre at skriverhodet tørker ut.

LCD-skjermen blir mørk

Skriveren er i hvilemodus. Trykk på en hvilken som helst knapp på kontrollpanelet for å aktivere LCD-skjermen igjen.

Skriveren skriver ikke ut

Kontroller følgende hvis skriveren ikke fungerer eller skriver ut blankt.

- Koble USB-ledningen skikkelig til skriveren og datamaskinen.
- Hvis du bruker en USB-hub, må du prøve å koble skriveren direkte til datamaskinen.
- Hvis du bruker en skriver over et nettverk, må du sørge for at skriveren er tilkoblet nettverket. Du kan sjekke statusen indikatorene på kontrollpanelet, eller ved å skrive ut nettverksstatusarket. Hvis skriveren ikke er tilkoblet nettverket, se *Nettverkshåndbok*.
- Hvis du skriver ut et bilde med stor datastørrelse, kan det hende at skriveren ikke har nok minne. Skriv ut bildet med en lavere oppløsning eller i en mindre størrelse.

Løse problemer

- I Windows klikker du på **Utskriftskø** i kategorien **Vedlikehold** for skriverdriveren, og kontrollerer deretter følgende.
 - Sjekk om det finnes utskriftsjobber som er midlertidig stanset.
Avbryt utskriften om nødvendig.
 - Kontroller at skriveren ikke er frakoblet eller venter.
Hvis skriveren er frakoblet eller venter, fjerner du innstillingen for frakoblet eller venter på **Skriver**-menyen.
 - Påse at skriveren er valgt som standardskriver i **Skriver**-menyen (det skal være en hake ved menyelementet).
Hvis skriveren ikke er valgt som standardskriver, angir du den som standard.
- I Mac OS X, må du sørge for at skriverstatusen ikke er **Pause**.
Velg **System Preferences** fra  meny > **Printers & Scanners** (eller **Print & Scan, Print & Fax**), og dobbelklikk deretter skriveren. Hvis skriveren er satt på pause, klikker du på **Resume** (eller **Resume Printer**).
- Utfør en dysekontroll og rengjør deretter skriverhodet hvis noen av skriverhodedysene er tette.
- Hvis du bruker skriveren via AirPrint, aktiverer du AirPrint-innstillingen på Web Config. Er denne innstillingen deaktivert, kan du ikke bruke AirPrint.

Relatert informasjon

- ➔ [“Avbryte utskrift” på side 61](#)
- ➔ [“Kontrollere og rengjøre skriverhodet” på side 80](#)

Utskriftsproblemer

Utskriftkvaliteten er dårlig

Kontroller følgende hvis utskriftskvaliteten er dårlig – uklart utskrift, striper, manglende farger, svake farger, forskyvning og mosaikkliknende mønster på utskriftene.

- Bruk papir som støttes av denne skriveren.
- Ikke skriv ut på papir som er fuktig, skadet eller for gammelt.
- Hvis papiret er krøllet eller en konvolutt er åpnet, flat det ut.
- Ved utskrift av bilder eller foto, skriv ut med data i høy oppløsning. Bilder på nettsted har ofte en lav oppløsning selv om de ser fine ut på skjermen, så utskriftskvaliteten kan reduseres.
- Velg egnet papirtypeinnstilling i skriverdriveren for den type papir som lastes i skriveren.
- Skriv ut med en innstilling for høy kvalitet i skriverdriveren.
- Hvis du har valgt **Standard-Klar** som kvalitetsinnstilling på Windows-skriverdriveren, må du endre til **Standard**. Hvis du har valgt **Normal-Klar** som kvalitetsinnstilling på Mac OS X-skriverdriveren, må du endre til **Normal**.
- Når bilder eller foto skrives ut i uventede farger, juster fargen og skriv ut på nytt. Den automatiske fargekorrigeringsfunksjonen bruker standard **PhotoEnhance** korrigeringsmodus. Prøv en annen **PhotoEnhance** korrigeringsmodus ved å velge et annet alternativ enn **Autokorrigerings** som **Scenekorrigerings**-innstilling. Hvis problemet fortsetter, benytt en annen fargekorrigeringsfunksjon enn **PhotoEnhance**.

Løse problemer

- Deaktiver toveis (eller høyhastighets) innstilling. Når denne innstillingen er aktivert, skriver skriverhodet ut mens det beveger seg i begge retninger, og vertikale linjer kan bli feiltilpasset. Hvis du deaktiverer denne funksjonen, kan utskriften bli langsommere.
 - Windows
 - Fjern **Høy hastighet** fra skriverdriverens kategori **Flere alternativer**.
 - Mac OS X
 - Velg **Systemvalg** fra  menyen > **Skrivere og skannere** (eller **Skriv ut og skann**, **Skriv ut og faks**), og velg deretter skriveren. Klikk på **Valg og forbruksmaterieell** > **Valg** (eller **Driver**). Velg **Av** som innstillingen for **Utskrift med høy hastighet**.
- Utfør en dysekontroll og rengjør deretter skriverhodet hvis noen av dysene er tette.
- Juster skriverhodet. Hvis utskriftene inneholder horisontale striper eller streker etter å ha prøvd **Rengjøring av skrivehode** and **Horisontal justering**, kan du velge **Meny** > **Vedlikehold** > **Forbedre horisontale streker** for å finjustere den horisontale justeringen.
- Ikke stable papiret umiddelbart etter utskrift.
- Tørk utskriftene fullstendig før lagring eller visning. Unngå direkte sollys, ikke benytt en tørrer og ikke berør den utskrevne siden av papiret ved tørking av utskriftene.
- Prøv å bruke ekte blekkpatroner fra Epson. Dette produktet er laget for å justere farger basert på bruken av ekte Epson-blekkpatroner. Bruk av uekte blekkpatroner kan føre til at utskriftskvaliteten blir dårligere.
- Epson anbefaler at blekkpatronen brukes opp før utløpsdatoen som er trykt på esken.
- Du får best resultat dersom du bruker opp blekkpatronen innen seks måneder.
- Når bilder eller foto skrives ut, anbefaler Epson bruk av ekte Epson papir i stedet for vanlig papir. Skriv ut på det ekte Epson-papirets utskriftsside.

Relatert informasjon

- ➔ [“Forholdsregler for papirhåndtering” på side 26](#)
- ➔ [“Liste over papirtyper” på side 29](#)
- ➔ [“Justere utskriftsfargen” på side 52](#)
- ➔ [“Kontrollere og rengjøre skriverhodet” på side 80](#)
- ➔ [“Justere skriverhodet” på side 82](#)
- ➔ [“Forbedre horisontale striper” på side 83](#)
- ➔ [“Tilgjengelig papir og kapasiteter” på side 27](#)

Posisjonen, størrelsen eller marginene på utskriften er riktige.

- Legg papiret inn i riktig retning, og trekk kantskinnene til kantene på papiret.
- Velg riktig papirstørrelsesinnstilling på kontrollpanelet eller i skriverdriveren.
- Juster marginnstillingene i programmet, slik at den kommer innenfor det utskrivbare området.

Relatert informasjon

- ➔ [“Legg papir i Papirkassett” på side 30](#)
- ➔ [“Legge papir i Bakre arkmater” på side 32](#)
- ➔ [“Legge papir i Fremre papirmatingsspor” på side 34](#)
- ➔ [“Utskriftsområde” på side 112](#)

Papir er sølete eller stripete

Kontroller følgende hvis papiret er sølete eller stripete ved utskrift.

- Rengjør papirbanen.
- Last papir i riktig retning.
- Ved manuell tosidig utskrift, sørg for at blekket har tørket helt før papiret lastes på nytt.
- Aktiver innstillingen for reduksjon av søl for tykt papir. Hvis du aktiverer denne funksjonen, kan utskriftskvaliteten bli redusert eller utskriften kan bli langsomt. Derfor skal denne funksjonen vanligvis deaktiveres.
 - Kontrollpanel
Velg **Meny > Vedlikehold** på hjem-skjermen, og aktiver deretter **Tykt papir**.
 - Windows
Klikk på **Utvidede innstillinger** på skriverdriverens **Vedlikehold**-kategori og velg deretter **Tykt papir og konvolutter**.
 - Mac OS X
Velg **System Preferences** fra  menyen > **Printers & Scanners** (eller **Print & Scan, Print & Fax**), og velg deretter skriveren. Klikk på **Options & Supplies > Options** (eller **Driver**). Velg **På** som innstillingen for **Tykt papir og konvolutter**.
- For Windows, hvis papiret fortsatt er sølete etter valg av **Tykt papir og konvolutter**-innstillingen, velger du **Bredbanepapir** i **Utvidede innstillinger**-vinduet til skriverdriveren.
- Når du skriver ut høy-tetthetsdata som bilder eller grafer ved bruk av automatisk tosidig utskrift, kan du senke utskriftens tetthetsinnstilling og velge en lengre tørketid.

Relatert informasjon

- ➔ [“Rengjøring av papirbanen” på side 83](#)
- ➔ [“Legg papir i Papirkassett” på side 30](#)
- ➔ [“Legge papir i Bakre arkmater” på side 32](#)
- ➔ [“Legge papir i Fremre papirmatingsspor” på side 34](#)
- ➔ [“Utskriftskvaliteten er dårlig” på side 106](#)

Utskrevne tegn er feil eller fordreide

- Koble USB-ledningen skikkelig til skriveren og datamaskinen.
- Avbryt alle utskriftsjobber som er midlertidig stanset.
- Ikke sett datamaskinen i **Hibernate**-modus eller **Sleep**-modus manuelt under utskrift. Sider med fordreid tekst kan ble skrevet ut neste gang du starter datamaskinen.

Relatert informasjon

- ➔ [“Avbryte utskrift” på side 61](#)

Det utskrevne bildet er speilvendt.

Fjern innstillinger for speilvendt i skriverdriveren eller i programmet.

Løse problemer

 Windows

Fjern **Speilvend** i kategorien **Flere alternativer** for skriverdriveren.

 Mac OS X

Fjern **Speilvend** fra **Utskriftsinnstillinger**-menyen for utskriftsdialogen.

Utskriftsproblemet kan ikke fjernes

Hvis du har prøvd alle løsningene og ikke har løst problemet, må du prøve å avinstallere skriveren og installere den på nytt.

Relatert informasjon

➔ [“Avinstallere programmer” på side 90](#)

➔ [“Installere programmer” på side 92](#)

Andre utskriftsproblemer

Utskriften er for langsom

 Lukk alle programmer du ikke trenger. Senk innstillingen for kvalitet i skriverdriveren. Høy utskriftskvalitet senker utskriftshastigheten. Aktiver toveis (eller høyhastighets) innstilling. Når denne innstillingen er aktivert, skriver skriverhodet ut mens det beveger seg i begge retninger, og utskriftshastigheten øker. Windows

Velg **Høy hastighet** fra skriverdriverens kategori **Flere alternativer**.

 Mac OS X

Velg **System Preferences** fra  menyen > **Printers & Scanners** (eller **Print & Scan**, **Print & Fax**), og velg deretter skriveren. Klikk på **Options & Supplies** > **Options** (eller **Driver**). Velg **På** som innstillingen for **Utskrift med høy hastighet**.

 Deaktiver **Stillemodus**. Windows

Velg **Av** som innstillingen for **Stillemodus**, i kategorien **Hoved** for skriverdriveren.

 Mac OS X

Velg **System Preferences** fra  menyen > **Printers & Scanners** (eller **Print & Scan**, **Print & Fax**), og velg deretter skriveren. Klikk på **Options & Supplies** > **Options** (eller **Driver**). Velg **Av** som innstillingen for **Stillemodus**.

Utskriften bremser kraftig ned ved kontinuerlig utskrift

Utskriften bremser ned for å forhindre at skrivermekanismen overopphetes og skades. Du kan imidlertid fortsette å skrive ut. Hvis du vil returnere til normal utskriftshastighet, må du la skriveren hvile i minst 30 minutter.

Utskriftshastigheten vil ikke returnere til normalen hvis skriveren er slått av.

Problemer med PostScript-skriverdriver

Merknad:

Menyelementene og teksten på skriverdriveren varierer avhengig av datamaskinens miljø.

Skriveren skriver ikke ut mens du bruker PostScript-skriverdriveren

- Angi innstillingen **Utskriftsspråk** til **Auto** eller **PS3** på kontrollpanelet.
- Hvis du ikke kan skrive ut data, selv når **Tekstpåvisning** er aktivert på kontrollpanelet, kan du angi **Utskriftsspråk**-innstillingen til **PS3**.
- I Windows, hvis et stort antall jobber sendes, er det ikke sikkert skriveren skriver ut. Velg **Print directly to the printer** i **Advanced**-kategorien i skriveregenskapene.

Relatert informasjon

➔ [“Systemadministrasjon” på side 20](#)

Skriveren skriver ikke ut riktig mens du bruker PostScript-skriverdriveren

- Hvis filen opprettes i et program som lar deg endre dataformatet, som Adobe Photoshop, må du sørge for at innstillingene i programmet matcher innstillingene i skriverdriveren.
- EPS-filer som er lagret i binærformat skrives kanskje ikke ut riktig. Angi formatet til ASCII når du oppretter EPS-filer i et program.
- For Windows, kan ikke skriveren skrive ut binærdata, når den er tilkoblet datamaskinen ved bruk av et USB-grensesnitt. Angi **Output Protocol**-innstillingen til **Device Settings**-kategorien i skriveregenskapene til **ASCII** eller **TBCP**.
- For Windows, velger du riktig erstatningsskrifttype på **Device Settings**-kategorien i skriveregenskaper.

Utskriftskvaliteten er dårlig mens du bruker PostScript-skriverdriveren

Du kan ikke angi fargeinnstillinger i **Paper/Quality**-kategorien i skriverdriveren. Klikk på **Advanced**, og angi deretter **Color Mode**-innstillingen.

Utskriften er for langsom mens du bruker PostScript-skriverdriveren

Angi **Print Quality**-innstillingen til **Fast** i skriverdriveren.

Andre problemer

Svakt elektrisk støt ved berøring av skriveren

Hvis mange eksterne enheter er koblet til skriveren, kan du føle et svakt elektrisk støt når du tar på skriveren. Installer en jordledning til datamaskinen som er koblet til skriveren.

Driftslydene er høye

Hvis driftslydene er for høye, kan du aktivere **Stillemodus**. Aktiveres denne funksjonen, kan utskriftshastigheten reduseres.

Windows-skriverdriver

Velg **På** som innstillingen for **Stillemodus**, i kategorien **Hoved**.

Mac OS X-skriverdriver

Velg **System Preferences** fra  meny > **Printers & Scanners** (eller **Print & Scan, Print & Fax**), og velg deretter skriveren. Klikk på **Options & Supplies > Options** (eller **Driver**). Velg **På** som innstillingen for **Stillemodus**.

Glemt passordet ditt

Hvis du glemmer administratorpassordet, kan du ta kontakt med Epsons kundestøtte.

Relatert informasjon

➔ [“Kontakte Epson kundestøtte” på side 133](#)

Programmet er blokkert av en brannmur (kun for Windows)

Legg programmet til på Windows-brannmurens liste over tillatte programmer i sikkerhetsinnstillingene i **Control Panel**.

Tillegg

Tekniske spesifikasjoner

Skriverspesifikasjoner

| | | |
|------------------------------------|--------------|--|
| Plassering av utskriftshodets dyse | | Dyser for svart blekk: 400 × 2 rader Fargeblekkdyser: 400 × 2 rader for farge |
| Papirvekt | Vanlig papir | 64 til 90 g/m ² (17 til 24 lb) |
| | Tykt papir | 91 til 256 g/m ² (25 til 68 lb) |
| | Konvolutt | Konvolutt #10, DL, C6: 75 til 90 g/m ² (20 til 24 lb) Konvolutt C4: 80 til 100 g/m ² (21 til 26 lb) |

Utskriftsområde

Utskriftskvaliteten kan reduseres i de skraverte områdene på grunn av skriverens mekanisme.

Enkle ark

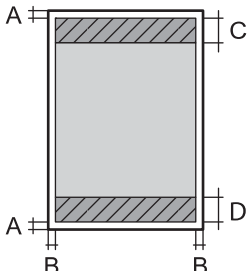
| | | |
|---|---|-----------------------|
|  | A | 3.0 mm (0.12 tommer) |
| | B | 3.0 mm (0.12 tommer) |
| | C | 46.0 mm (1.81 tommer) |
| | D | 51.0 mm (2.01 tommer) |

Konvolutter

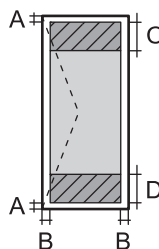
| | | |
|---|---|--|
|  | A | 3.0 mm (0.12 tommer) |
| | B | Med unntak av C4: 5.0 mm (0.20 tommer) C4: 9.5 mm (0.37 tommer) |
| | C | 51.0 mm (2.01 tommer) |
| | D | 46.0 mm (1.81 tommer) |

Spesifikasjoner for grensesnitt

| | |
|----------------|--------------|
| For datamaskin | Hi-Speed USB |
|----------------|--------------|

Wi-Fi-spesifikasjoner

| | |
|----------------------|--|
| Standarder | IEEE802.11b/g/n ^{*1} |
| Frekvensområde | 2,4 GHz |
| Koordinasjonsmoduser | Infrastruktur, ad hoc ^{*2} , Wi-Fi Direct ^{*3 *4} |
| Trådløs sikkerhet | WEP (64-/128-biters), WPA2-PSK (AES) ^{*5} , WPA2-Enterprise |

*1 Samsvarer med enten IEEE 802.11b/g/n eller IEEE 802.11b/g, avhengig av kjøpsområde.

*2 Ikke støttet for IEEE 802.11n.

*3 Ikke støttet for IEEE 802.11b.

*4 Enkel AP-modus er kompatibel med en Wi-Fi-kobling (infrastruktur) eller Ethernet-kobling. Se *Nettverkshåndbok* for mer informasjon.

*5 Samsvarer med WPA2-standarder med støtte for WPA/WPA2 Personal.

Ethernet-spesifikasjoner

| | |
|---------------------|--|
| Standarder | IEEE802.3i (10BASE-T) ^{*1} IEEE802.3u (100BASE-TX) IEEE802.3ab (1000BASE-T) ^{*1} IEEE802.3az (Energieffektivt Ethernet) ^{*2} |
| Kommunikasjonsmodus | Auto, 10Mbps Full duplex, 10Mbps Halv duplex, 100Mbps Full duplex, 100Mbps Halv duplex |
| Konnektor | RJ-45 |

*1 Bruk en kategori 5e eller høyere STP-kabel (skjermet tvunnet par) for å forhindre risiko for radiointerferens.

*2 Den tilkoblede enheten skal være i samsvar med IEEE802.3az-standardene.

Sikkerhetsprotokoll

| | |
|---------------------------|---------------------|
| IEEE802.1X* | |
| IPsec/IP Filtrering | |
| SSL/TLS | HTTPS Server/Client |
| | IPPS |
| SMTPS (STARTTLS, SSL/TLS) | |
| SNMPv3 | |

Tillegg

* Du må bruke en enhet for tilkobling som overholder IEEE802.1X.

Støttede tjenester fra tredjeparter

| | | |
|--------------------|----------|--|
| AirPrint | Utskrift | iOS 5 eller nyere / Mac OS X v10.7.x eller nyere |
| Google Cloud Print | | |

Mål

Kun skriveren

| | |
|-------|---|
| Mål | Oppbevaring <input type="checkbox"/> Bredde: 478 mm (18.8 tommer) <input type="checkbox"/> Dybde: 522 mm (20.6 tommer) <input type="checkbox"/> Høyde: 404 mm (15.9 tommer) Skriver ut <input type="checkbox"/> Bredde: 478 mm (18.8 tommer) <input type="checkbox"/> Dybde: 756 mm (29.8 tommer) <input type="checkbox"/> Høyde: 540 mm (21.3 tommer) |
| Vekt* | Omtrent 23.0 kg (50.7 lb) |

* Uten blekkpatroner og strømkabelen.

Skrivere med alternativer

Dette er målene for skriveren med 2 ekstra papirkassettenheter.

| | |
|-------|---|
| Mål | Oppbevaring <input type="checkbox"/> Bredde: 478 mm (18.8 tommer) <input type="checkbox"/> Dybde: 527 mm (20.7 tommer) <input type="checkbox"/> Høyde: 660 mm (26.0 tommer) Skriver ut <input type="checkbox"/> Bredde: 478 mm (18.8 tommer) <input type="checkbox"/> Dybde: 756 mm (29.8 tommer) <input type="checkbox"/> Høyde: 796 mm (31.3 tommer) |
| Vekt* | Omtrent 41.2 kg (90.8 lb) |

* Uten blekkpatroner og strømkabelen.

Elektriske spesifikasjoner

| | | |
|--------|----------------------|----------------------|
| Modell | Modell 100 til 240 V | Modell 220 til 240 V |
|--------|----------------------|----------------------|

Tillegg

| | | |
|------------------------------------|---|---|
| Nominelt frekvensområde | 50 til 60 Hz | 50 til 60 Hz |
| Nominell strøm | 1.0 til 0.5 A | 0.8 A |
| Strømforsbruk (med USB-tilkobling) | Utskrift: Ca. 33 W (ISO/IEC24712) Klarmodus: Ca. 8.1 W Hvilemodus: Ca. 2.5 W Strøm av-modus: Ca. 0.5 W | Utskrift: Ca. 33 W (ISO/IEC24712) Klarmodus: Ca. 8.2 W Hvilemodus: Ca. 2.7 W Strøm av-modus: Ca. 0.5 W |

Merknad:

- Kontroller spenningen på etiketten til skriveren.
- For brukere i Belgia kan strømforbruket ved kopiering variere.
Se på <http://www.epson.be> for de nyeste spesifikasjonene.

Miljømessige spesifikasjoner

| | |
|---------|---|
| Bruk | <p>Bruk skriveren innenfor området som vises i den følgende grafen.</p> <p>Temperatur: 10 til 35 °C Luftfuktighet: 20–80 % relativ fuktighet (uten kondens)</p> |
| Lagring | <p>Temperatur: -20 til 40 °C* Luftfuktighet: 5–85 % relativ fuktighet (uten kondens)</p> |

* Du kan lagre den ved 40 °C i én måned.

Miljømessige spesifikasjoner for blekkpatroner

| | |
|--------------------|--|
| Lagringstemperatur | -20 to 40 °C (-4 to 104 °F)* |
| Frysetemperatur | -23 °C (-9.4 °F) Blekk tiner og kan brukes etter ca. 3 timer ved 25 °C (77 °F). |

* Du kan lagre den ved 40 °C (104 °F) i én måned.

Systemkrav

- Windows 8.1 (32-bit, 64-bit)/Windows 8 (32-bit, 64-bit)/Windows 7 (32-bit, 64-bit)/Windows Vista (32-bit, 64-bit)/Windows XP Professional x64 Edition/Windows XP (32-bit)/Windows Server 2012 R2/Windows Server 2012/Windows Server 2008 R2/Windows Server 2008 (32-bit, 64-bit)/Windows Server 2003 R2 (32-bit, 64-bit)/Windows Server 2003 (32-bit, 64-bit)

Tillegg

❑ Mac OS X v10.10.x/Mac OS X v10.9.x/Mac OS X v10.8.x/Mac OS X v10.7.x/Mac OS X v10.6.8

Merknad:

- ❑ *Mac OS X støtter ikke enkelte programmer og funksjoner.*
- ❑ *(UFS) (UNIX File System) for Mac OS X er ikke støttet.*

Skrifttype-informasjon

Tilgjengelige skrifttyper for PostScript

| Skrifttypenavn | Familie | HP-ekvivalent |
|----------------------------|--|--------------------------|
| Nimbus Mono | Medium, Bold, Italic, Bold Italic | Courier |
| Letter Gothic | Medium, Bold, Italic | Letter Gothic |
| Nimbus Mono PS | Regular, Bold, Oblique, Bold Oblique | CourierPS |
| Nimbus Roman No4 | Medium, Bold, Italic, Bold Italic | CG Times |
| URW Classico | Medium, Bold, Italic, Bold Italic | CG Omega |
| URW Coronet | - | Coronet |
| URW Clarendon Condensed | - | Clarendon Condensed |
| URW Classic Sans | Medium, Bold, Italic, Bold Italic | Univers |
| URW Classic Sans Condensed | Medium, Bold, Italic, Bold Italic | Univers Condensed |
| Antique Olive | Medium, Bold, Italic | Antique Olive |
| Garamond | Antiqua, Halbfett, Kursiv, Kursiv Halbfett | Garamond |
| Mauritius | - | Marigold |
| Algiers | Medium, Extra Bold | Albertus |
| NimbusSansNo2 | Medium, Bold, Italic, Bold Italic | Arial |
| Nimbus Roman No9 | Medium, Bold, Italic, Bold Italic | Times New |
| Nimbus Sans | Medium, Bold, Oblique, Bold Oblique | Helvetica |
| Nimbus Sans Narrow | Medium, Bold, Oblique, Bold Oblique | Helvetica Narrow |
| Palladio | Roman, Bold, Italic, Bold Italic | Palatino |
| URW Gothic | Book, Demi, Book Oblique, Demi Oblique | ITC Avant Garde |
| URW Bookman | Light, Demi, Light Italic, Demi Italic | ITC Bookman |
| URW Century Schoolbook | Roman, Bold, Italic, Bold Italic | New Century Schoolbook |
| Nimbus Roman | Medium, Bold, Italic, Bold Italic | Times |
| URW Chancery Medium Italic | - | ITC Zapf Chancery Italic |
| Symbol | - | Symbol |

Tillegg

| Skrifttypenavn | Familie | HP-ekvivalent |
|-----------------|---------|-------------------|
| URW Dingbats | - | Wingdings |
| Dingbats | - | ITC Zapf Dingbats |
| Standard Symbol | - | SymbolPS |

Tilgjengelige skrifttyper for PCL

Skalerbar skrifttype

| Skrifttypenavn | Familie | HP-ekvivalent | Symbolsett |
|----------------------------|--|------------------------|------------|
| Nimbus Mono | Medium, Bold, Italic, Bold Italic | Courier | 1 |
| Letter Gothic | Medium, Bold, Italic | Letter Gothic | 1 |
| Nimbus Mono PS | Regular, Bold, Oblique, Bold Oblique | CourierPS | 3 |
| Nimbus Roman No4 | Medium, Bold, Italic, Bold Italic | CG Times | 2 |
| URW Classico | Medium, Bold, Italic, Bold Italic | CG Omega | 3 |
| URW Coronet | - | Coronet | 3 |
| URW Clarendon Condensed | - | Clarendon Condensed | 3 |
| URW Classic Sans | Medium, Bold, Italic, Bold Italic | Univers | 2 |
| URW Classic Sans Condensed | Medium, Bold, Italic, Bold Italic | Univers Condensed | 3 |
| Antique Olive | Medium, Bold, Italic | Antique Olive | 3 |
| Garamond | Antiqua, Halbfett, Kursiv, Kursiv Halbfett | Garamond | 3 |
| Mauritius | - | Marigold | 3 |
| Algiers | Medium, Extra Bold | Albertus | 3 |
| NimbusSansNo2 | Medium, Bold, Italic, Bold Italic | Arial | 3 |
| Nimbus Roman No9 | Medium, Bold, Italic, Bold Italic | Times New | 3 |
| Nimbus Sans | Medium, Bold, Oblique, Bold Oblique | Helvetica | 3 |
| Nimbus Sans Narrow | Medium, Bold, Oblique, Bold Oblique | Helvetica Narrow | 3 |
| Palladio | Roman, Bold, Italic, Bold Italic | Palatino | 3 |
| URW Gothic | Book, Demi, Book Oblique, Demi Oblique | ITC Avant Garde | 3 |
| URW Bookman | Light, Demi, Light Italic, Demi Italic | ITC Bookman | 3 |
| URW Century Schoolbook | Roman, Bold, Italic, Bold Italic | New Century Schoolbook | 3 |
| Nimbus Roman | Medium, Bold, Italic, Bold Italic | Times | 3 |

Tillegg

| Skrifttypenavn | Familie | HP-ekvivalent | Symbolsett |
|----------------------------|----------------------|--------------------------|------------|
| URW Chancery Medium Italic | - | ITC Zapf Chancery Italic | 3 |
| Symbol | - | Symbol | 4 |
| URW Dingbats | - | Wingdings | 5 |
| Dingbats | - | ITC Zapf Dingbats | 6 |
| Standard Symbol | - | SymbolPS | 4 |
| URW David | Medium, Bold | HP David | 7 |
| URW Narkis | Medium, Bold | HP Narkis Tam | 7 |
| URW Miryam | Medium, Bold, Italic | HP Miryam | 7 |
| URW Koufi | Medium, Bold | Koufi | 8 |
| URW Naskh | Medium, Bold | Naskh | 8 |
| URW Ryadh | Medium, Bold | Ryadh | 8 |

Bitmap-skrifttype

| Skrifttypenavn | Symbolsett |
|----------------|------------|
| Line Printer | 9 |

OCR/Barcode Bitmap-skrift (kun for PCL5)

| Skrifttypenavn | Familie | Symbolsett |
|----------------|------------------|------------|
| OCR A | - | 10 |
| OCR B | - | 11 |
| Code39 | 9.37cpi, 4.68cpi | 12 |
| EAN/UPC | Medium, Bold | 13 |

Merknad:

Avhengig av utskriftstettheten, eller kvaliteten på papirets farge, er kanskje ikke OCR A, OCR B, Code39, og EAN/UPC skrifttypene lesbare. Skriv ut en prøve og kontroller at skrifttypene kan leses før du skriver ut store kvantiteter.

Relatert informasjon

- ➔ ["Liste over symbolsett for PCL 5" på side 119](#)
- ➔ ["Liste over symbolsett for PCL 6" på side 122](#)

Liste over symbolsett

Skriveren din har tilgang til en rekke symbolsett. Mange av disse symbolene er kun forskjellige når det gjelder de internasjonale tegnene som er spesifikke for hvert språk.

Når du vurderer hvilken skrifttype du skal bruke, må du også vurder hvilke symbolsett du skal kombinere med skrifttypen.

Merknad:

Ettersom de fleste programvarer hndterer skrifttyper og symboler automatisk, trenger du antageligvis aldri å justere skriverens innstillinger. Hvis du skriver dine egne skriverkontrollprogrammer, eller hvis du bruker eldre programvare som ikke kan kontroller skrifttyper, kan du se følgende avsnitt for symbolsett-detajler.

Liste over symbolsett for PCL 5

| Symbolsett-navn | Egenskap | Skrifttype-klassifikasjon | | | | | | | | | | | | |
|------------------------------|----------|---------------------------|---|---|---|---|---|---|---|---|----|----|----|----|
| | | 1 | 2 | 3 | 4 | 5 | 6 | 7 | 8 | 9 | 10 | 11 | 12 | 13 |
| ISO 60: Danish/ Norwegian | 0D | ✓ | ✓ | ✓ | - | - | - | - | - | - | - | - | - | - |
| Roman Extension | 0E | - | - | - | - | - | - | - | - | ✓ | - | - | - | - |
| ISO 15: Italian | 0I | ✓ | ✓ | ✓ | - | - | - | - | - | - | - | - | - | - |
| ISO 8859/1 Latin 1 | 0N | ✓ | ✓ | ✓ | - | - | - | - | - | ✓ | - | - | - | - |
| ISO 11: Swedish | 0S | ✓ | ✓ | ✓ | - | - | - | - | - | - | - | - | - | - |
| ISO 6: ASCII | 0U | ✓ | ✓ | ✓ | - | - | - | ✓ | ✓ | - | - | - | - | - |
| ISO 4: United Kingdom | 1E | ✓ | ✓ | ✓ | - | - | - | - | - | - | - | - | - | - |
| ISO 69: French | 1F | ✓ | ✓ | ✓ | - | - | - | - | - | - | - | - | - | - |
| ISO 29: German | 1G | ✓ | ✓ | ✓ | - | - | - | - | - | - | - | - | - | - |
| Legal | 1U | ✓ | ✓ | ✓ | - | - | - | - | - | ✓ | - | - | - | - |
| ISO 8859/2 Latin 2 | 2N | ✓ | ✓ | ✓ | - | - | - | - | - | ✓ | - | - | - | - |
| ISO 17: Spanish | 2S | ✓ | ✓ | ✓ | - | - | - | - | - | - | - | - | - | - |
| ISO 8859/4 Latin 4 | 4N | ✓ | ✓ | ✓ | - | - | - | - | - | - | - | - | - | - |
| Roman-9 | 4U | ✓ | ✓ | ✓ | - | - | - | - | - | - | - | - | - | - |
| PS Math | 5M | ✓ | ✓ | ✓ | - | - | - | ✓ | ✓ | - | - | - | - | - |
| ISO 8859/9 Latin 5 | 5N | ✓ | ✓ | ✓ | - | - | - | - | - | ✓ | - | - | - | - |
| Windows 3.1 Latin 5 | 5T | ✓ | ✓ | ✓ | - | - | - | - | - | - | - | - | - | - |

Tillegg

| Symbolsett- navn | Egenskap | Skrifttype-klassifikasjon | | | | | | | | | | | | |
|-----------------------------|----------|---------------------------|---|---|---|---|---|---|---|---|----|----|----|----|
| | | 1 | 2 | 3 | 4 | 5 | 6 | 7 | 8 | 9 | 10 | 11 | 12 | 13 |
| Microsoft Publishing | 6J | ✓ | ✓ | ✓ | - | - | - | - | - | - | - | - | - | - |
| Ventura Math | 6M | ✓ | ✓ | ✓ | - | - | - | - | - | - | - | - | - | - |
| ISO 8859/10 Latin 6 | 6N | ✓ | ✓ | ✓ | - | - | - | - | - | ✓ | - | - | - | - |
| DeskTop | 7J | ✓ | ✓ | ✓ | - | - | - | - | - | - | - | - | - | - |
| Math-8 | 8M | ✓ | ✓ | ✓ | - | - | - | ✓ | ✓ | - | - | - | - | - |
| Roman-8 | 8U | ✓ | ✓ | ✓ | - | - | - | - | - | ✓ | - | - | - | - |
| Windows 3.1 Latin 2 | 9E | ✓ | ✓ | ✓ | - | - | - | - | - | - | - | - | - | - |
| Pc1004 | 9J | ✓ | ✓ | ✓ | - | - | - | - | - | - | - | - | - | - |
| ISO 8859/15 Latin 9 | 9N | ✓ | ✓ | ✓ | - | - | - | - | - | ✓ | - | - | - | - |
| PC-8 Turkish | 9T | ✓ | ✓ | ✓ | - | - | - | - | - | - | - | - | - | - |
| Windows 3.0 Latin 1 | 9U | ✓ | ✓ | ✓ | - | - | - | - | - | - | - | - | - | - |
| PS Text | 10J | ✓ | ✓ | ✓ | - | - | - | - | - | - | - | - | - | - |
| PC-8, Code Page 437 | 10U | ✓ | ✓ | ✓ | - | - | - | - | - | ✓ | - | - | - | - |
| PC-8, D/N, Danish/Norwegian | 11U | ✓ | ✓ | ✓ | - | - | - | - | - | ✓ | - | - | - | - |
| MC Text | 12J | ✓ | ✓ | ✓ | - | - | - | - | - | - | - | - | - | - |
| PC-850, Multilingual | 12U | ✓ | ✓ | ✓ | - | - | - | - | - | ✓ | - | - | - | - |
| Ventura International | 13J | ✓ | ✓ | ✓ | - | - | - | - | - | - | - | - | - | - |
| PcEur858 | 13U | ✓ | ✓ | ✓ | - | - | - | - | - | - | - | - | - | - |
| Ventura US | 14J | ✓ | ✓ | ✓ | - | - | - | - | - | - | - | - | - | - |
| Pi Font | 15U | ✓ | ✓ | ✓ | - | - | - | - | - | - | - | - | - | - |
| PC852, Latin 2 | 17U | ✓ | ✓ | ✓ | - | - | - | - | - | - | - | - | - | - |
| Unicode 3.0 | 18N | ✓ | ✓ | ✓ | - | - | - | ✓ | ✓ | - | - | - | - | - |
| Windows Baltic | 19L | ✓ | ✓ | ✓ | - | - | - | - | - | - | - | - | - | - |
| Windows 3.1 Latin/Arabic | 19U | ✓ | ✓ | ✓ | - | - | - | - | - | - | - | - | - | - |
| PC-755 | 26U | ✓ | ✓ | ✓ | - | - | - | - | - | - | - | - | - | - |

Tillegg

| Symbolsett- navn | Egenskap | Skrifttype-klassifikasjon | | | | | | | | | | | | |
|------------------------|----------|---------------------------|---|---|---|---|---|---|---|---|----|----|----|----|
| | | 1 | 2 | 3 | 4 | 5 | 6 | 7 | 8 | 9 | 10 | 11 | 12 | 13 |
| PC-866, Cyrillic | 3R | ✓ | ✓ | - | - | - | - | - | - | - | - | - | - | - |
| Greek8 | 8G | ✓ | ✓ | - | - | - | - | - | - | - | - | - | - | - |
| Windows Greek | 9G | ✓ | ✓ | - | - | - | - | - | - | - | - | - | - | - |
| Windows Cyrillic | 9R | ✓ | ✓ | - | - | - | - | - | - | - | - | - | - | - |
| PC-851, Greek | 10G | ✓ | ✓ | - | - | - | - | - | - | - | - | - | - | - |
| ISO 8859/5 Cyrillic | 10N | ✓ | ✓ | - | - | - | - | - | - | ✓ | - | - | - | - |
| PC-8, Greek | 12G | ✓ | ✓ | - | - | - | - | - | - | - | - | - | - | - |
| ISO 8859/7 Greek | 12N | ✓ | ✓ | - | - | - | - | - | - | - | - | - | - | - |
| PC-866 UKR | 14R | ✓ | ✓ | - | - | - | - | - | - | - | - | - | - | - |
| Hebrew7 | 0H | ✓ | - | - | - | - | - | ✓ | - | - | - | - | - | - |
| ISO 8859/8 Hebrew | 7H | ✓ | - | - | - | - | - | ✓ | - | - | - | - | - | - |
| Hebrew8 | 8H | ✓ | - | - | - | - | - | ✓ | - | - | - | - | - | - |
| PC-862, Hebrew | 15H | ✓ | - | - | - | - | - | ✓ | - | - | - | - | - | - |
| PC-862, Hebrew | 15Q | ✓ | - | - | - | - | - | ✓ | - | - | - | - | - | - |
| Arabic8 | 8V | - | - | - | - | - | - | - | ✓ | - | - | - | - | - |
| HPWARA | 9V | - | - | - | - | - | - | - | ✓ | - | - | - | - | - |
| PC-864, Arabic | 10V | - | - | - | - | - | - | - | ✓ | - | - | - | - | - |
| Symbol | 19M | - | - | - | ✓ | - | - | - | - | - | - | - | - | - |
| Wingdings | 579L | - | - | - | - | ✓ | - | - | - | - | - | - | - | - |
| ZapfDingbats | 14L | - | - | - | - | - | ✓ | - | - | - | - | - | - | - |
| OCR A | 00 | - | - | - | - | - | - | - | - | - | ✓ | - | - | - |
| OCR B | 10 | - | - | - | - | - | - | - | - | - | - | ✓ | - | - |
| OCR B Extension | 3Q | - | - | - | - | - | - | - | - | - | - | ✓ | - | - |
| Code3-9 | 0Y | - | - | - | - | - | - | - | - | - | - | - | ✓ | - |
| EAN/UPC | 8Y | - | - | - | - | - | - | - | - | - | - | - | - | ✓ |

Tillegg

Listen over symbolsett for PCL 6

| Symbolsett-navn | Egenskap | Skrifttype-klassifikasjon | | | | | | | | |
|----------------------|----------|---------------------------|---|---|---|---|---|---|---|---|
| | | 1 | 2 | 3 | 4 | 5 | 6 | 7 | 8 | 9 |
| ISO Norwegian | 4 | ✓ | ✓ | ✓ | - | - | - | - | - | - |
| ISO Italian | 9 | ✓ | ✓ | ✓ | - | - | - | - | - | - |
| ISO 8859-1 Latin 1 | 14 | ✓ | ✓ | ✓ | - | - | - | - | - | ✓ |
| ISO Swedish | 19 | ✓ | ✓ | ✓ | - | - | - | - | - | - |
| ASCII | 21 | ✓ | ✓ | ✓ | - | - | - | ✓ | ✓ | - |
| ISO United Kingdom | 37 | ✓ | ✓ | ✓ | - | - | - | - | - | - |
| ISO French | 38 | ✓ | ✓ | ✓ | - | - | - | - | - | - |
| ISO German | 39 | ✓ | ✓ | ✓ | - | - | - | - | - | - |
| Legal | 53 | ✓ | ✓ | ✓ | - | - | - | - | - | ✓ |
| ISO 8859-2 Latin 2 | 78 | ✓ | ✓ | ✓ | - | - | - | - | - | ✓ |
| ISO Spanish | 83 | ✓ | ✓ | ✓ | - | - | - | - | - | - |
| Roman-9 | 149 | ✓ | ✓ | ✓ | - | - | - | - | - | - |
| PS Math | 173 | ✓ | ✓ | ✓ | - | - | - | ✓ | ✓ | - |
| ISO 8859-9 Latin 5 | 174 | ✓ | ✓ | ✓ | - | - | - | - | - | ✓ |
| Windows 3.1 Latin 5 | 180 | ✓ | ✓ | ✓ | - | - | - | - | - | - |
| Microsoft Publishing | 202 | ✓ | ✓ | ✓ | - | - | - | - | - | - |
| ISO 8859/10 Latin 6 | 206 | ✓ | ✓ | ✓ | - | - | - | - | - | ✓ |
| DeskTop | 234 | ✓ | ✓ | ✓ | - | - | - | - | - | - |
| Math-8 | 269 | ✓ | ✓ | ✓ | - | - | - | ✓ | ✓ | - |
| Roman-8 | 277 | ✓ | ✓ | ✓ | - | - | - | - | - | ✓ |
| Windows 3.1 Latin 2 | 293 | ✓ | ✓ | ✓ | - | - | - | - | - | - |
| Pc1004 | 298 | ✓ | ✓ | ✓ | - | - | - | - | - | - |
| ISO 8859-15 Latin 9 | 302 | ✓ | ✓ | ✓ | - | - | - | - | - | ✓ |
| PC-Turkish | 308 | ✓ | ✓ | ✓ | - | - | - | - | - | - |
| Windows 3.0 | 309 | ✓ | ✓ | ✓ | - | - | - | - | - | - |
| PS Text | 330 | ✓ | ✓ | ✓ | - | - | - | - | - | - |
| PC-8 | 341 | ✓ | ✓ | ✓ | - | - | - | - | - | ✓ |
| PC-8 D/N | 373 | ✓ | ✓ | ✓ | - | - | - | - | - | ✓ |
| MC Text | 394 | ✓ | ✓ | ✓ | - | - | - | - | - | - |

Tillegg

| Symbolsett-navn | Egenskap | Skrifttype-klassifikasjon | | | | | | | | |
|---------------------|----------|---------------------------|---|---|---|---|---|---|---|---|
| | | 1 | 2 | 3 | 4 | 5 | 6 | 7 | 8 | 9 |
| PC-850 | 405 | ✓ | ✓ | ✓ | - | - | - | - | - | ✓ |
| PcEur858 | 437 | ✓ | ✓ | ✓ | - | - | - | - | - | - |
| Pi Font | 501 | ✓ | ✓ | ✓ | - | - | - | - | - | - |
| PC852 | 565 | ✓ | ✓ | ✓ | - | - | - | - | - | - |
| Unicode 3.0 | 590 | ✓ | ✓ | ✓ | - | - | - | ✓ | ✓ | - |
| WBALT | 620 | ✓ | ✓ | ✓ | - | - | - | - | - | - |
| Windows 3.1 Latin 1 | 629 | ✓ | ✓ | ✓ | - | - | - | - | - | - |
| PC-755 | 853 | ✓ | ✓ | ✓ | - | - | - | - | - | - |
| Wingdings | 18540 | - | - | - | - | ✓ | - | - | - | - |
| Symbol | 621 | - | - | - | ✓ | - | - | - | - | - |
| ZapfDingbats | 460 | - | - | - | - | - | ✓ | - | - | - |
| PC-866, Cyrillic | 114 | ✓ | ✓ | - | - | - | - | - | - | - |
| Greek8 | 263 | ✓ | ✓ | - | - | - | - | - | - | - |
| Windows Greek | 295 | ✓ | ✓ | - | - | - | - | - | - | - |
| Windows Cyrillic | 306 | ✓ | ✓ | - | - | - | - | - | - | - |
| PC-851, Greek | 327 | ✓ | ✓ | - | - | - | - | - | - | - |
| ISO 8859/5 Cyrillic | 334 | ✓ | ✓ | - | - | - | - | - | - | ✓ |
| PC-8, Greek | 391 | ✓ | ✓ | - | - | - | - | - | - | - |
| ISO 8859/7 Greek | 398 | ✓ | ✓ | - | - | - | - | - | - | - |
| PC-866 UKR | 466 | ✓ | ✓ | - | - | - | - | - | - | - |
| Hebrew7 | 8 | ✓ | - | - | - | - | - | ✓ | - | - |
| ISO 8859/8 Hebrew | 232 | ✓ | - | - | - | - | - | ✓ | - | - |
| Hebrew8 | 264 | ✓ | - | - | - | - | - | ✓ | - | - |
| PC-862, Hebrew | 488 | ✓ | - | - | - | - | - | ✓ | - | - |
| Arabic8 | 278 | - | - | - | - | - | - | - | ✓ | - |
| HPWARA | 310 | - | - | - | - | - | - | - | ✓ | - |
| PC-864, Arabic | 342 | - | - | - | - | - | - | - | ✓ | - |

Informasjon om forskrifter

Standarder og godkjenninger

Standarder og godkjenninger for amerikansk modell

| | |
|-----------|--|
| Sikkerhet | UL60950-1 CAN/CSA-C22.2 No. 60950-1 |
| EMC | FCC Del 15 underdel B klasse B CAN/CSA- CEI/IEC CISPR 22 klasse B |

Utstyret inneholder følgende trådløsmodul.

Produsent: Askey Computer Corporation

Type: WLU6320-D69 (RoHS)

Dette produktet oppfyller del 15 av FCC-reglene og RSS-210 av IC-reglene. Epson kan ikke ta ansvar for manglende overhold av beskyttelseskravene som følge av en ikke anbefalt endring av produktet. Bruk er underlagt følgende to betingelser: (1) denne enheten forårsaker ingen skadelige forstyrrelser, og (2) denne enheten må godta eventuell mottatt interferens, inkludert interferens som kan føre til uønsket drift av enheten.

For å forhindre radiointerferens til den lisensierte tjenesten er denne innretningen ment til bruk innendørs og på avstand fra vinduer for å gi maksimal skjerming. Utstyr (eller overføringsantennen) som er installert utendørs, er underlagt lisens.

Standarder og godkjenninger for europeisk modell

| | |
|-----------------------------------|---|
| Lavspenningsdirektivet 2006/95/EC | EN60950-1 |
| EMC-direktivet 2004/108/EC | EN55022 klasse B EN61000-3-2 EN61000-3-3 EN55024 |
| R&TTE-direktivet 1999/5/EC | EN300 328 EN301 489-1 EN301 489-17 EN60950-1 |

For europeiske brukere

Vi, Seiko Epson Corporation, erklærer herved at følgende utstyrmodell overholder essensielle krav og andre relevante bestemmelser i Direktiv 1999/5/EC:

B621A

Bare for bruk i Irland, Storbritannia, Østerrike, Tyskland, Liechtenstein, Sveits, Frankrike, Belgia, Luxemburg, Nederland, Italia, Portugal, Spania, Danmark, Finland, Norge, Sverige, Island, Kypros, Hellas, Slovenia, Malta, Bulgaria, Tsjekkia, Estland, Ungarn, Latvia, Litauen, Polen, Romania og Slovakia.

Tillegg

Epson kan ikke ta ansvar for manglende overhold av beskyttelseskravene som følge av en ikke anbefalt endring av produktene.



Det tyske miljømerket Blå Engel

Denne skriveren møter kravene til det tyske miljømerket Blå Engel. Se følgende nettsted for spesifikasjoner som kreves av miljømerket Blå Engel.

<http://www.epson.de/blauerengel>

Restriksjoner på kopiering

Vær oppmerksom på følgende begrensninger for å sikre at du bruker skriveren på en ansvarlig og lovlig måte.

Kopiering av følgende enheter er forbudt ved lov:

- Pengesedler, mynter, omsettelige verdipapirer utstedt av myndighetene, statsobligasjoner og andre obligasjoner
- Ubrukte frimerker, forhåndsfrankerte postkort og andre offisielle postrelaterte enheter som har gyldig porto
- Stempelmerker og ihendehaverpapirer utstedt i henhold til lov

Vær forsiktig med kopiering av følgende enheter:

- Private omsettelige verdipapirer (aksjesertifikater, omsetningspapirer, sjekker osv.), månedlige adgangskort, bevillingsdokumenter osv.
- Pass, førerkort, helseattester, veipasseringsbilletter, matkuponger, billetter osv.

Merknad:

Det kan også være forbudt ved lov å kopiere disse elementene.

Ansvarlig bruk av opphavsrettbeskyttet materiale:

Skrivere kan misbrukes til ulovlig kopiering av opphavsrettslig beskyttet materiale. Med mindre du handler etter råd fra en kompetent advokat, er det ansvarlig og respektfull praksis å innhente tillatelse fra rettighetshaver før du kopierer publisert materiale.

Spare strøm

Skriveren går over i hvilemodus eller den slår seg av automatisk hvis ingen handlinger blir utført innen en angitt tidsperiode. Du kan justere tiden før strømstyring trer i kraft. Forlenger du tiden, vil dette påvirke skriverens energieffektivitet. Ta hensyn til miljøet du utfører endringer.

Spare strøm – kontrollpanel

1. Åpne **Meny** på hjemmeskjermen, og velg deretter **Systemadministrasjon**.
2. Velg **Felles innstillinger**.
3. Velg **Strøm av-tidtaker** eller **Innsovingstid**, og angi deretter innstillingene.

Transportere skriveren

Hvis du trenger å transportere skriveren ved flytting eller reparasjon, følg trinnene nedenfor for innpakning av skriveren.



Forsiktig:

- Når du bærer skriveren, må du løfte den i stabil posisjon. Hvis du løfter skriveren ved bruk av en ustabil posisjon, kan det føre til ulykke.
- Da denne skriveren er tung, bør den alltid løftes av to eller flere personer ved utpakking og transport.
- Når skriveren skal løftes, plasser hendene på stedene som vises nedenfor. Hvis du løfter skriveren med andre holdeposisjoner, kan skriveren falle, eller du kan få fingrene i klem når du setter skriveren ned.

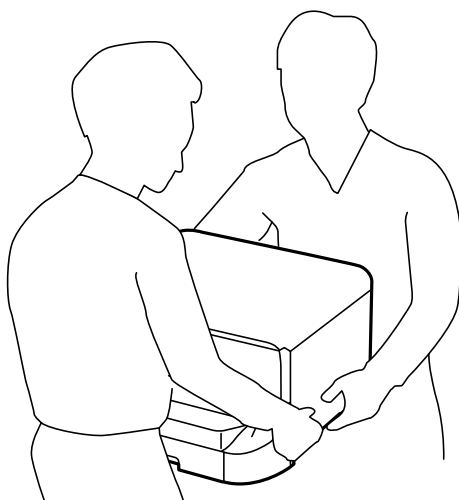

- Når du bærer skriveren, må den ikke helles mer enn 10 grader, hvis ikke kan skriveren falle.



Forsiktighetsregel:

- Når du lagrer eller transporterer skriveren, må du ikke holde den på skrå, plassere den vertikalt eller snu den opp ned, ettersom den kan lekke blekk.
- La blekkpatronene være installert i skriveren. Hvis du fjerner patronene, kan skriverhodet tørke ut, noe som kan forhindre skriveren fra å skrive ut.
- Ikke ta ut vedlikeholdsboxen, da det kan føre til blekklekkasje under transport.

1. Slå skriveren av ved å trykke på -knappen.
2. Sørg for at strømlyset slås av, og deretter trekk ut strømkabelen.



Forsiktighetsregel:

Koble fra strømkabelen når strømlyset er av. Hvis ikke, vil ikke skriverhodet gå tilbake i hjem-posisjon. Dette forårsaker at blekket tørker ut, og utskrift kan bli umulig.

3. Koble fra alle kabler slik som strømkabel og USB-kabel.
4. Fjern alt papiret fra skriveren.

Tillegg

5. Ta vare på papirstøtten og utskriftsskuffen.
6. Avinstallere den ekstra papirkassetten hvis den er installert.
7. Benytt beskyttelsesmaterialet og pakk skriveren ned i boksen.

Merknad:

Hvis utskriftskvaliteten er redusert neste gang du skriver ut, rengjør og tilpass skriverhodet.

Relatert informasjon

- ➔ “Delnavn og funksjoner” på side 14
- ➔ “Kontrollere og rengjøre skriverhodet” på side 80
- ➔ “Justere skriverhodet” på side 82

Installere ekstra enheter

Enhetskode for den ekstra papirkassetten.

Følgende er koden for den ekstra papirkassettenheten.

500-Sheet Optional Cassette Unit (C12C932011)

Installere ekstra papirkassettenheter

Du kan installere opptil 2 papirkassettenheter.

 Forsiktig:

- Husk å slå av skriveren, koble strømledningen fra skriveren og koble fra alle kabler før du starter installasjonen. Hvis ikke kan strømledningen bli skadet, noe som kan føre til brann eller elektrisk støt.
- Når skriveren skal løftes, plasser hendene på stedene som vises nedenfor. Hvis du løfter skriveren med andre holdeposisjoner, kan skriveren falle, eller du kan få fingrene i klem når du setter skriveren ned.

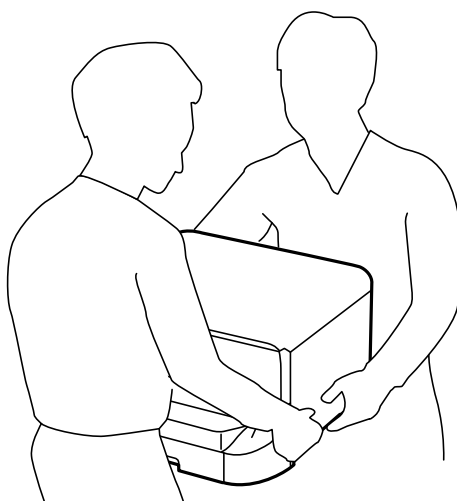

1. Slå av skriveren ved å trykke på -knappen og deretter koble fra strømledningen.

Tillegg

2. Koble fra alle tilkoblede kabler.

Merknad:

Hvis andre ekstra papirkassett-enheter har blitt installert, må de også avinstalleres.

3. Fjern den ekstra papirkassett-enheten fra boksen, fjern deretter alt beskyttelsesmateriale.
4. Kontroller leverte elementer.

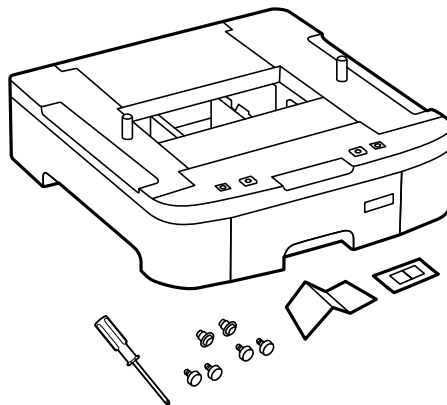

5. Plasser den ekstra papirkassett-enheten der du ønsker å sette opp skriveren.

Tillegg

6. Fjern utmatingskuffen og trekk ut papirkassetten.

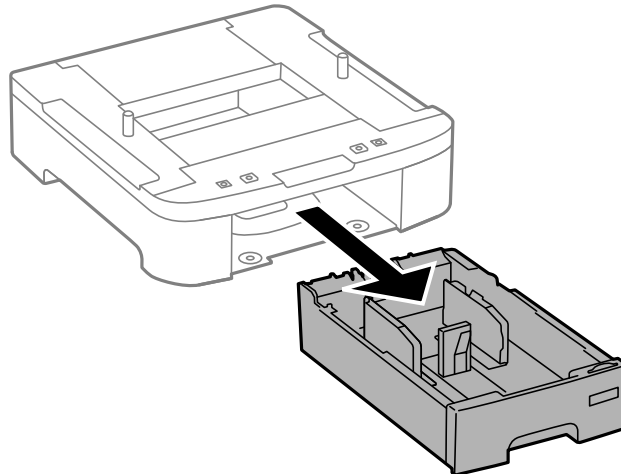
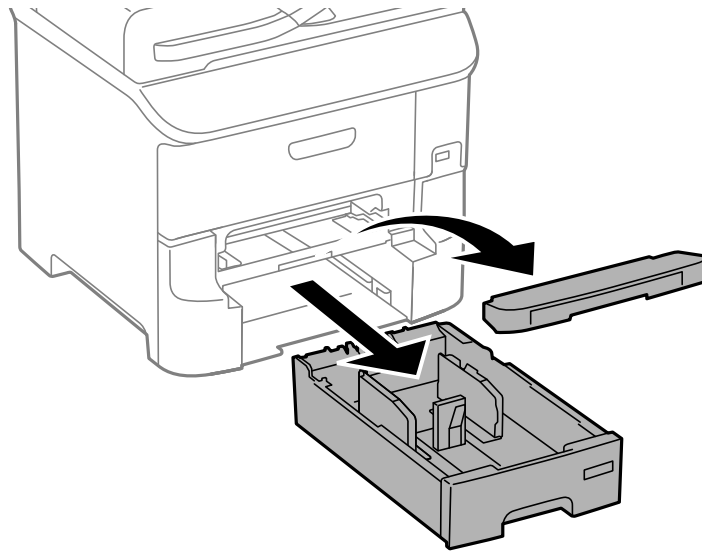

7. Stable alle ekstra papirkassett-enheter oppå hverandre, og sikre dem deretter med skruer.

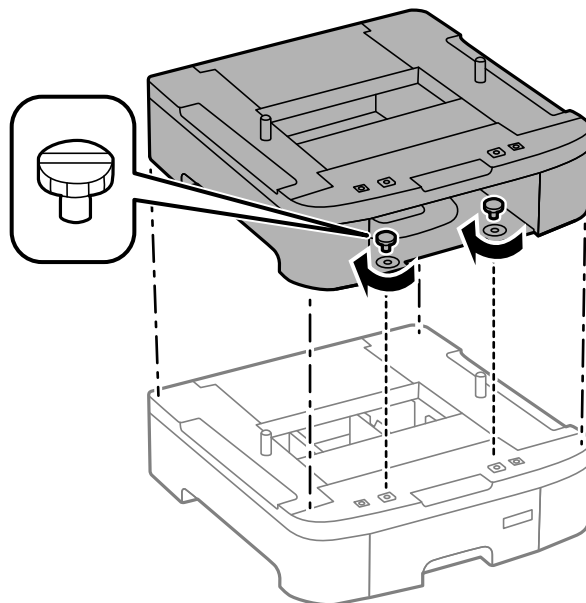

Tillegg

8. Senk skriveren forsiktig ned på den ekstra papirkassetten, tilpass hjørnene og sikre dem deretter med skruer ved hjelp av skrutrekkeren som fulgte med den ekstra papirkassettenheten.

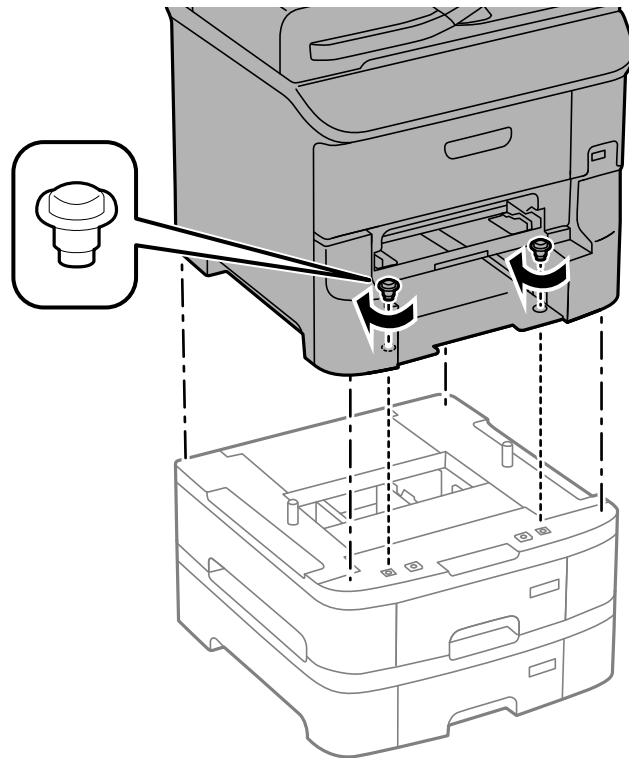

Merknad:

Avhengig av konfigurasjonen, kan det hende enkelte skruer blir til overs etter monteringen.

9. Sikre den ekstra papirkassett-enheten og skriveren på baksiden med festene og skruene.

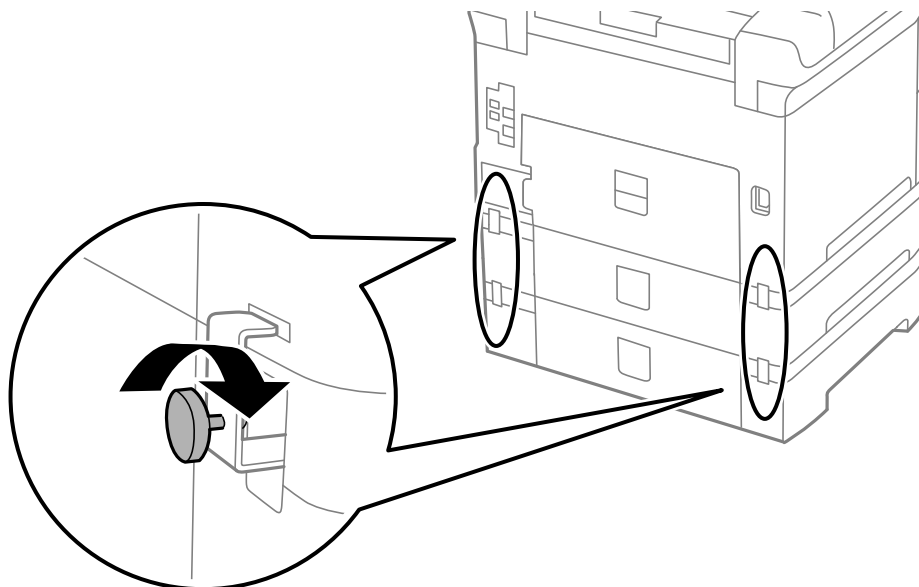

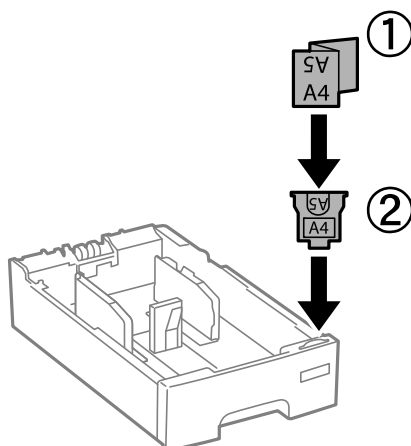

Tillegg

10. Sett inn en etikett som viser størrelsen på papiret som skal lastes i kassetten inn i holderen.

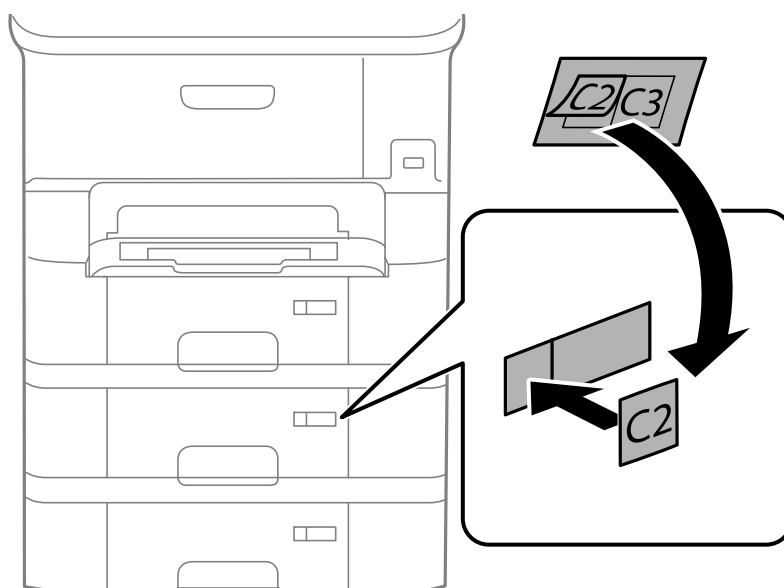

11. Sett inn papirkassett, og fest deretter utmatingskuffen.
12. Plasser etiketten som indikerer kassettnummer.



13. Koble strømledningen til på nytt og andre kabler, og koble deretter til skriveren.
14. Slå skriveren på ved å trykke på -knappen.
15. Trykk på -knappen og kontroller at den ekstra kassett-enheten som du installerte vises på **Papiroppsett**-skjermen.

Merknad:

Når du avinstallerer den ekstra papirkassett-enheten, må du slå av skriveren, koble fra strømledningen, koble fra alle kabler, og deretter utføre installasjonsprosedyren i motsatt rekkefølge.

Fortsett med skriverdriverinnstillingene.

Relatert informasjon

➔ [“Enhetskode for den ekstra papirkassetten.”](#) på side 127

Innstilling av den ekstra papirkassett-enheten i skriverdriveren.

For å bruke en installert ekstra papirkassett-enhet, må skriverdriveren inneholte nødvendig informasjon.

Innstilling av den ekstra papirkassett-enheten i skriverdriveren - Windows

Merknad:

Logg på datamaskinen din som administrator.

1. Åpne **Valgfrie innstillinger**-kategorien fra skriveregenskapene.
 - Windows 8.1/Windows 8/Windows Server 2012 R2/Windows Server 2012
Velg **Desktop > Settings > Control Panel > View devices and printers** i **Hardware and Sound**. Høyreklikk på skriveren, eller trykk og hold den, velg **Printer properties**, og klikk deretter på **Valgfrie innstillinger**-kategorien.
 - Windows 7/Windows Server 2008 R2
Klikk på startknappen og velg **Control Panel > View devices and printers** i **Hardware and Sound**. Høyreklikk på skriveren, velg **Printer properties**, og klikk deretter på **Valgfrie innstillinger**-kategorien.
 - Windows Vista/Windows Server 2008
Klikk på startknappen og velg **Control Panel > Printers** i **Hardware and Sound**. Høyreklikk på skriveren, velg **Property**, og klikk deretter på **Valgfrie innstillinger**.
 - Windows XP/Windows Server 2003 R2/Windows Server 2003
Klikk på startknappen og velg **Control Panel > Printers and Other Hardware** i **Printers and Faxes**. Høyreklikk på skriveren, velg **Property**, og klikk deretter på **Valgfrie innstillinger**-kategorien.
2. Velg **Hent fra skriver**, og klikk deretter på **Hent**.
Valgfrie papirkilder informasjon vises i **Informasjon om gjeldende skriver**.
3. Klikk på **OK**.

Innstilling av den ekstra papirkassett-enheten i skriverdriveren - Mac OS X

1. Velg **System Preferences** fra  menyen > **Printers & Scanners** (eller **Print & Scan, Print & Fax**), og velg deretter skriveren. Klikk på **Options & Supplies > Options** (eller **Driver**).
2. Innstill **Nedre kassett** i henhold til antall papirkassetter.
3. Klikk på **OK**.

Hvis du trenger hjelp

Web-område for kundestøtte

Hvis du trenger mer hjelp, kan du gå til Epsons nettsted for kundestøtte nedenfor. Velg ditt land eller område, og gå til støttedelen på ditt lokale Epson-nettsted. De nyeste driverne, svar på vanlige spørsmål, håndbøker eller annet nedlastbart materiale, er også tilgjengelig på nettstedet.

<http://support.epson.net/>

<http://www.epson.eu/Support> (Europa)

Tillegg

Hvis Epson-produktet ikke fungerer ordentlig, og du ikke kan løse problemet, kontakter du Epsons kundestøtte for å få hjelp.

Kontakte Epson kundestøtte

Før du kontakter Epson

Hvis Epson-produktet ikke fungerer ordentlig, og du ikke kan løse problemet ved hjelp av feilsøkinginformasjonen i produkthåndbøkene, må du kontakte Epsons kundestøtte for å få hjelp. Hvis Epson kundestøtte for området ditt ikke står oppført nedenfor, kontakter du forhandleren du kjøpte produktet av.

Epson kundestøtte kan hjelpe deg mye raskere hvis du oppgir følgende informasjon:

- Serienummeret for produktet
(Etiketten med serienummeret er vanligvis plassert bak på produktet.)
- Produktmodell
- Programvareversjon
(Klikk på **About**, **Version Info**, eller en lignende knapp i produktprogramvaren.)
- Merke og modell på datamaskinen du bruker
- Navn og versjonsnummer på operativsystemet på datamaskinen
- Navn og versjoner på programmene du vanligvis bruker med produktet

Merknad:

Avhengig av produktet, kan listen med nummer for faks og/eller nettverksinnstillinger lagres i produktets minne. Ved feil eller reparasjon av et produkt, kan data og/eller innstillinger gå tapt. Epson skal ikke holdes ansvarlig for eventuelle tap av data, for sikkerhetskopiering eller gjenoppretting av data og/eller innstillinger, selv i løpet av en garantiperiode. Vi anbefaler at du selv sikkerhetskopierer data eller noterer dem ned.

Hjelp for brukere i Europa

Se i dokumentet Pan-European Warranty Document for å finne informasjon om hvordan du kontakter Epson kundestøtte.

Hjelp for brukere i Taiwan

Kontaktsted for informasjon, kundestøtte og tjenester er:

Internett

<http://www.epson.com.tw>

Informasjon om produktspesifikasjoner, drivere for nedlasting og produktspørsmål er tilgjengelige.

Epson brukerstøtte (Telefon: +02-80242008)

Sentralbordbetjeningen kan hjelpe deg med følgende over telefon:

- Salgsspørsmål og produktinformasjon
- Spørsmål eller problemer knyttet til bruk av produktet
- Spørsmål om reparasjonstjenester og garantier

Tillegg

Reparasjons- og servicesenter:

| Telefonnummer | Faksnummer | Adresse |
|---------------|--------------|---|
| 02-23416969 | 02-23417070 | No. 20, Beiping E. Rd., Zhongzheng Dist., Taipei City 100, Taiwan |
| 02-27491234 | 02-27495955 | 1F., No.16, Sec. 5, Nanjing E. Rd., Songshan Dist., Taipei City 105, Taiwan |
| 02-32340688 | 02-32340699 | No. 1, Ln. 359, Sec. 2, Zhongshan Rd., Zhonghe City, Taipei County 235, Taiwan |
| 039-605007 | 039-600969 | No. 342-1, Guangrong Rd., Luodong Township, Yilan County 265, Taiwan |
| 038-312966 | 038-312977 | No. 87, Guolian 2nd Rd., Hualien City, Hualien County 970, Taiwan |
| 03-4393119 | 03-4396589 | 5F., No.2, Nandong Rd., Pingzhen City, Taoyuan County 32455, Taiwan |
| 03-5325077 | 03-5320092 | 1F., No. 9, Ln. 379, Sec. 1, Jingguo Rd., North Dist., Hsinchu City 300, Taiwan |
| 04-23011502 | 04-23011503 | 3F., No.30, Dahe Rd., West Dist., Taichung City 40341, Taiwan |
| 04-2338-0879 | 04-2338-6639 | No.209, Xinxing Rd., Wuri Dist., Taichung City 414, Taiwan |
| 05-2784222 | 05-2784555 | No. 463, Zhongxiao Rd., East Dist., Chiayi City 600, Taiwan |
| 06-2221666 | 06-2112555 | No. 141, Gongyuan N. Rd., North Dist., Tainan City 704, Taiwan |
| 07-5520918 | 07-5540926 | 1F., No. 337, Minghua Rd., Gushan Dist., Kaohsiung City 804, Taiwan |
| 07-3222445 | 07-3218085 | No. 51, Shandong St., Sanmin Dist., Kaohsiung City 807, Taiwan |
| 08-7344771 | 08-7344802 | 1F., No. 113, Shengli Rd., Pingtung City, Pingtung County 900, Taiwan |

Hjelp for brukere i Singapore

Følgende kilder til informasjon, støtte og tjenester er tilgjengelige fra Epson Singapore:

Internett

<http://www.epson.com.sg>

Informasjon om produktspesifikasjoner, drivere for nedlasting, svar på vanlige spørsmål, salgsspørsmål og kundestøtte via e-post er tilgjengelig.

Epsons sentralbord (telefon: (65) 6586 3111)

Sentralbordbetjeningen kan hjelpe deg med følgende over telefon:

- Salgsspørsmål og produktinformasjon
- Spørsmål eller problemer knyttet til bruk av produktet
- Spørsmål om reparasjonstjenester og garantier

Tillegg

Hjelp for brukere i Thailand

Kontaktsted for informasjon, kundestøtte og tjenester er:

Internett

<http://www.epson.co.th>

Informasjon om produktspesifikasjoner, drivere for nedlasting, svar på vanlige spørsmål og e-post er tilgjengelig.

Epson direkte (telefon: (66) 2685-9899)

Betjeningen på direktelinjen kan hjelpe deg med følgende over telefon:

- Salgsspørsmål og produktinformasjon
- Spørsmål eller problemer knyttet til bruk av produktet
- Spørsmål om reparasjonstjenester og garantier

Hjelp for brukere i Vietnam

Kontaktsted for informasjon, kundestøtte og tjenester er:

Epson direkte (telefon): 84-8-823-9239

Servicesenter: 80 Truong Dinh Street, District 1, Hochiminh City, Vietnam.

Hjelp for brukere i Indonesia

Kontaktsted for informasjon, kundestøtte og tjenester er:

Internett

<http://www.epson.co.id>

- Informasjon om produktspesifikasjoner, drivere for nedlasting
- Svar på vanlige spørsmål, salgsspørsmål, spørsmål via e-post

Epson direkte

- Salgsspørsmål og produktinformasjon
- Kundestøtte
 - Telefon: (62) 21-572 4350
 - Faks: (62) 21-572 4357

Epson servicesenter

| | | |
|---------|--|--------------------------------|
| Jakarta | Mangga Dua Mall 3rd floor No 3A/B Jl. Arteri Mangga Dua, Jakarta | Telefon/faks: (62) 21-62301104 |
| Bandung | Lippo Center 8th floor Jl. Gatot Subroto No.2 Bandung | Telefon/faks: (62) 22-7303766 |

Tillegg

| | | |
|------------|--|--|
| Surabaya | Hitech Mall It IIB No. 12 Jl. Kusuma Bangsa 116-118 Surabaya | Telefon: (62) 31-5355035 Faks: (62)31-5477837 |
| Yogyakarta | Hotel Natour Garuda Jl. Malioboro No. 60 Yogyakarta | Telefon: (62) 274-565478 |
| Medan | Wisma HSBC 4th floor Jl. Diponegoro No. 11 Medan | Telefon/faks: (62) 61-4516173 |
| Makassar | MTC Karebosi Lt. III Kav. P7-8 Jl. Ahmad Yani No.49 Makassar | Telefon: (62)411-350147/411-350148 |

Hjelp for brukere i Hongkong

Brukere kan kontakte Epson Hong Kong Limited for å få kundestøtte samt tilgang til andre tjenester knyttet til produktkjøp.

Hjemmeside på Internett

Epson Hong Kong har opprettet en lokal hjemmeside på Internett på både kinesisk og engelsk for å tilby brukere følgende informasjon:

- Produktinformasjon
- Svar på vanlige spørsmål
- Nyeste versjon av drivere for Epson-produkter

Brukere kan besøke hjemmesiden på Internett, på:

<http://www.epson.com.hk>

Direkte kundestøtte

Du kan også kontakte våre teknikere på følgende telefon- og faksnumre:

Telefon: (852) 2827-8911

Faks: (852) 2827-4383

Hjelp for brukere i Malaysia

Kontaktsted for informasjon, kundestøtte og tjenester er:

Internett

<http://www.epson.com.my>

- Informasjon om produktspesifikasjoner, drivere for nedlasting
- Svar på vanlige spørsmål, salgsspørsmål, spørsmål via e-post

Tillegg

Epson Trading (M) Sdn. Bhd.

Hovedkontor:

Telefon: 603-56288288

Faks: 603-56288388/399

Epsons sentralbord:

- Salgsspørsmål og produktinformasjon (informasjonslinje)

Telefon: 603-56288222

- Spørsmål om reparasjonstjenester og garantier, bruk av produktet og kundestøtte (teknisk linje)

Telefon: 603-56288333

Hjelp for brukere på Filippinene

Brukere kan kontakte Epson Philippines Corporation for å få kundestøtte samt tilgang til andre tjenester knyttet til produktkjøp på telefon- og faksnumrene samt på e-postadressen nedenfor:

Trunk-linje: (63-2) 706 2609

Faks: (63-2) 706 2665

Helpdesk direktelinje: (63-2) 706 2625

E-post: epchelpdesk@epc.epson.com.ph

Internett

<http://www.epson.com.ph>

Informasjon om produktspesifikasjoner, drivere for nedlasting, svar på vanlige spørsmål og e-postspørsmål er tilgjengelig.

Gratisnummer 1800-1069-EPSON (37766)

Betjeningen på direktelinjen kan hjelpe deg med følgende over telefon:

- Salgsspørsmål og produktinformasjon
- Spørsmål eller problemer knyttet til bruk av produktet
- Spørsmål om reparasjonstjenester og garantier