

Brugervejledning

Copyright

Ingen del af dette dokument må gengives, gemmes i et lagringssystem eller overføres på nogen måde eller med nogle midler, elektronisk, mekanisk, fotokopiering, optagelse eller på nogen måde uden forud skriftlig tilladelse fra Seiko Epson Corporation. Der påtages intet ansvar for patenter vedrørende brug af information indeholdt heri. Der påtages heller ikke noget ansvar for skader, som følge af brugen af disse oplysninger. Oplysningerne heri er kun beregnet til brug med dette produkt fra Epson. Epson er ikke ansvarlig for nogen brug af disse oplysninger, ved anvendelse på andre produkter.

Hverken køberen af dette produkt eller tredjepart kan holde Seiko Epson Corporation eller associerede selskaber ansvarlig for skader, tab, omkostninger eller udgifter, som køberen eller tredjepart har pådraget sig som følge af uheld, forkert brug eller misbrug af dette produkt eller uautoriserede modifikationer, reparationer eller ændringer af dette produkt, eller hvis (gælder ikke i USA) Seiko Epson Corporations retningslinjer for betjening og vedligeholdelse ikke er fulgt nøje.

Seiko Epson Corporation og Seiko Epson Corporations associerede selskaber er ikke ansvarlig for skader eller problemer, der måtte opstå som følge af brug af andet ekstraudstyr eller andre forbrugsvarer end det udstyr eller de forbrugsvarer, som Seiko Epson Corporation har angivet som Original Epson Products (originale Epson-produkter) eller Epson Approved Products (produkter, der er godkendt af Epson).

Seiko Epson Corporation kan ikke holdes ansvarlig for eventuelle skader, der måtte opstå som følge af elektromagnetisk interferens, som stammer fra brug af andre interfacekabler end dem, som Seiko Epson Corporation har angivet som Epson Approved Products (produkter godkendt af Epson).

© 2015 Seiko Epson Corporation. All rights reserved.

Indholdet i denne vejledning og specifikationerne for dette produkt kan ændres uden varsel.

Varemærker

- EPSON® er et registreret varemærke, og EPSON EXCEED YOUR VISION eller EXCEED YOUR VISION er et varemærke tilhørende Seiko Epson Corporation.
- PRINT Image Matching™ og PRINT Image Matching-logoet er varemærker tilhørende Seiko Epson Corporation. Copyright © 2001 Seiko Epson Corporation. Alle rettigheder forbeholdes.
- EPSON Scan software is based in part on the work of the Independent JPEG Group.
- libtiff

Copyright © 1988-1997 Sam Leffler

Copyright © 1991-1997 Silicon Graphics, Inc.

Permission to use, copy, modify, distribute, and sell this software and its documentation for any purpose is hereby granted without fee, provided that (i) the above copyright notices and this permission notice appear in all copies of the software and related documentation, and (ii) the names of Sam Leffler and Silicon Graphics may not be used in any advertising or publicity relating to the software without the specific, prior written permission of Sam Leffler and Silicon Graphics.

THE SOFTWARE IS PROVIDED "AS-IS" AND WITHOUT WARRANTY OF ANY KIND, EXPRESS, IMPLIED OR OTHERWISE, INCLUDING WITHOUT LIMITATION, ANY WARRANTY OF MERCHANTABILITY OR FITNESS FOR A PARTICULAR PURPOSE.

IN NO EVENT SHALL SAM LEFFLER OR SILICON GRAPHICS BE LIABLE FOR ANY SPECIAL, INCIDENTAL, INDIRECT OR CONSEQUENTIAL DAMAGES OF ANY KIND, OR ANY DAMAGES WHATSOEVER RESULTING FROM LOSS OF USE, DATA OR PROFITS, WHETHER OR NOT ADVISED OF THE POSSIBILITY OF DAMAGE, AND ON ANY THEORY OF LIABILITY, ARISING OUT OF OR IN CONNECTION WITH THE USE OR PERFORMANCE OF THIS SOFTWARE.

- SDXC Logo is a trademark of SD-3C, LLC.



- Memory Stick Duo, Memory Stick PRO Duo, Memory Stick PRO-HG Duo, Memory Stick Micro, and MagicGate Memory Stick Duo are trademarks of Sony Corporation.



- PictBridge is a trademark.



- Microsoft®, Windows®, and Windows Vista® are registered trademarks of Microsoft Corporation.
- Apple, Macintosh, Mac OS, OS X, Bonjour, Safari, iPad, iPhone, iPod touch, and iTunes are trademarks of Apple Inc., registered in the U.S. and other countries. AirPrint and the AirPrint logo are trademarks of Apple Inc.

Varemærker

- Google Cloud Print™, Chrome™, Chrome OS™, and Android™ are trademarks of Google Inc.
- Adobe, Adobe Reader, Acrobat, and Photoshop are trademarks of Adobe systems Incorporated, which may be registered in certain jurisdictions.
- Intel® is a registered trademark of Intel Corporation.
- Bemærk: Andre produktnavne, der nævnes heri, anvendes udelukkende til identifikationsformål og kan være varemærker tilhørende deres respektive ejere. Epson frasiger sig alle rettigheder til disse mærker.

Indholdsfortegnelse

Copyright

Varemærker

Om denne vejledning

Introduktion til vejledningerne.	9
Mærker og symboler.	9
Anvendte beskrivelser i denne vejledning.	10
Henvisninger til operativsystemer.	10

Vigtige instruktioner

Sikkerhedsvejledning.	11
Rådgivning og advarsler for printeren.	11
Råd og advarsler i forbindelse med konfiguration og brug af printeren.	12
Rådgivning og advarsler for brug af printeren med en trådløs forbindelse.	13
Rådgivning og advarsler for brug af hukommelseskort.	13
Rådgivning og advarsler for brug af den berøringfølsomme skærm.	13
Beskyttelse af dine personoplysninger.	13

Printerens basisfunktioner

Delenes navne og funktioner.	14
Kontrolpanel.	16
Knapper.	17
Vejledning til LCD-skærmen.	17

Ilægning af papir

Forholdsregler for papirhåndtering.	21
Anvendeligt papir og kapaciteter.	22
Liste over papirtyper.	23
Ilægning af papir i Papirkassette 1.	24
Ilægning af papir i Papirkassette 2.	28
Ilægning af papir i Bag, indføringsåbning.	32

Placering af originaler på Scannerglaspladen

Isætning af et hukommelseskort

Understøttede hukommelseskort.	37
----------------------------------------	----

Isætning og udtagning af et hukommelseskort.	37
------------------------------------------------------	----

Ilægning af en cd/dvd til udskrivning

Udskrivelige cd'er/dvd'er.	39
Forholdsregler for håndtering af cd/dvd.	39
Ilægning af en cd/dvd.	39
Udtagning af en cd/dvd.	42

Udskrivning

Udskrivning fra betjeningspanelet.	43
Udskrivning af fotos ved at vælge fra et hukommelseskort.	43
Udskrivning af fotos fra et hukommelseskort på en cd/dvd-mærkat.	44
Udskrivning af fotos fra et hukommelseskort med håndskrevne noter.	45
Udskrivning af originalt brevpapir og kalendere.	47
Udskrivning af originale konvolutter.	48
Udskrivning af fotos med brug af andre funktioner.	50
Menuindstillinger for udskrivning fra betjeningspanelet.	51
Udskrivning fra en computer.	55
Grundlæggende udskrivning – Windows.	55
Grundlæggende udskrivning – Mac OS X.	57
Udskrivning på 2 sider.	59
Udskrivning af flere sider på ét ark.	61
Udskrivning, som passer til papirstørrelsen.	63
Udskrivning af flere filer samlet (kun for Windows).	64
Udskriver et billede på flere ark, for at lave en plakat (kun i Windows).	65
Udskrivning vha. de avancerede funktioner.	71
Udskrivning af fotos med Epson Easy Photo Print.	73
Udskrivning på en cd/dvd-mærkat med Epson Print CD.	74
Udskrivning fra smartenheder.	74
Brug af Epson iPrint.	74
Brug af AirPrint.	76
Udskrivning fra et digitalkamera.	77
Udskrivning fra et digitalkamera, der er tilsluttet via USB-kabel.	77
Udskrivning fra et digitalkamera, der er tilsluttet trådløst.	78
Annullering af udskrivningen.	79

Indholdsfortegnelse

Annullering af udskrivningen – printerknop.	79
Annullering af udskrivningen – Windows.	79
Annullering af udskrivningen – Mac OS X.	79

Kopiering

Grundlæggende kopiering.	80
Menuindstillinger for tilstanden Kopier.	80
Kopiering af fotos.	83
Menuindstillinger for Kopier/Gendan billeder.	84
Kopiering på en cd/dvd-mærkat.	84
Menuindstillinger for Kopier til CD/DVD.	85

Scanning

Scanning vha. betjeningspanelet.	87
Scanning til et hukommelseskort.	87
Scanning til skyen.	87
Scanning til en computer.	88
Scanning til en computer (WSD).	88
Menuindstillinger for scanning.	89
Scanning fra en computer.	90
Grundlæggende scanning.	90
Scanning med avancerede funktioner.	93
Scanning fra smartenheder.	96
Installere Epson iPrint.	96
Brug af Epson iPrint.	96

Udskiftning af blækpatroner

Kontrol af blækniveauerne.	98
Kontrol af blækniveauerne – kontrolpanel.	98
Kontrol af blækniveauerne - Windows.	98
Kontrol af blækniveauerne - Mac OS X.	98
Blækpatronskoder.	98
Forholdsregler ved håndtering af blækpatroner.	99
Udskiftning af blækpatroner.	101
Midlertidig udskrivning med sort blæk.	104
Midlertidig udskrivning med sort blæk – Windows.	105
Midlertidig udskrivning med sort blæk – Mac OS X.	106
Sådan spares der på sort blæk, når niveauet for sort blæk er lavt (kun Windows).	107

Vedligeholdelse af printeren

Kontrol og rensning af skrivehovedet.	108
Kontrol og rensning af skrivehovedet – kontrolpanel.	108

Kontrol og rensning af skrivehovedet – Windows.	109
Kontrol og rensning af skrivehovedet – Mac OS X.	109
Justering af skrivehovedet.	110
Justering af skrivehovedet – kontrolpanel.	110
Justering af skrivehovedet - Windows.	110
Justering af skrivehovedet - Mac OS X.	111
Rengøring af papirbanen.	111
Rengøring af Scannerglaspladen.	112
Strømbesparelse.	112
Strømbesparelse - betjeningspanel.	112
Strømbesparelse - Windows.	112
Strømbesparelse - Mac OS X.	113

Menuindstillinger for tilstanden

Opsætning

Menuindstillinger for Blækniveauer.	114
Menuindstillinger for Vedligeholdelse.	114
Menuindstillinger for Printeropsætning.	114
Menuindstillinger for Grundlæggende opsætning.	116
Menuindstillinger for Netværksindstillinger.	116
Menuindstillinger for Epson Connect-tjeneste.	117
Menuindstillinger for Google Cloud Print- tjeneste.	117
Menuindstillinger for Opsætning af fildeling.	117
Menuindstillinger for Indst. hjemmenet-sudsk.	118
Menuindstillinger for Opsætn. af ekst. enhed.	118
Menuindstillinger for Vejledningsfunktioner.	118
Menuindstillinger for Firmwareopdatering.	119
Menuindstillinger for Gendan standardindstillinger.	119

Network Service and Software Information

Epson Connect-tjeneste.	120
Web Config.	120
Sådan køres Web Config i en webbrowser.	121
Kører Web Config i Windows.	121
Kører Web Config i Mac OS X.	121
Windows-printerdriver.	122
Guide til Windows printerdriver.	122
Driftsmæssige indstillinger for Windows- printerdriveren.	125
Mac OS X-printerdriver.	125
Guide til Mac OS X printerdriver.	126

Indholdsfortegnelse

Driftsmæssige indstillinger for Mac OS X-printerdriveren.	127	Billeder og fotos udskrives i uventede farver. . .	145
EPSON Scan (scannerdriver).	128	Der forekommer striber med intervaller på ca. 2.5 cm.	145
Epson Event Manager.	128	Kopieringskvaliteten er dårlig.	145
Epson Easy Photo Print.	129	Der er et billede af originalens bagside på kopien.	146
Epson Print CD.	129	Positionen eller størrelsen af eller marginen for udskriften er forkert.	146
E-Web Print (kun Windows).	129	Flere originaler kopieres på et enkelt ark.	146
Easy Photo Scan.	130	Kan ikke udskrive uden margener.	147
EPSON Software Updater.	130	Billedets kanter beskæres under udskrivning uden kant.	147
Afinstallation af programmer.	130	Udskrivningspositionen for fotomærkater er forkert.	147
Afinstallation af programmer – Windows.	131	Udskrivningspositionen på en cd/dvd er forkert	147
Afinstallation af programmer – Mac OS X.	131	Papir er udtværet eller sløret.	148
Installation af programmer.	132	Papiret udtværes under automatisk 2-sidet udskrivning.	148
Opdatering af programmer og firmware.	132	De udskrevne tegn er forkerte eller forvanskede	148
Opdatering af printerens firmware vha. betjeningspanelet.	133	Det udskrevne billede er vendt om.	149
		Udskrivningsproblemet kunne ikke løses.	149
		Andre udskrivningsproblemer.	149
Løsning af problemer		Udskrivningen går for langsomt.	149
Kontrol af printerstatus.	134	Udskrivningen bliver markant langsommere ved uafbrudt udskrivning.	150
Kontrol af meddelelser på LCD-skærmen.	134	Kan ikke annullere udskrivning fra en printer med Mac OS X v10.6.8.	150
Kontrol af printerstatus - Windows.	135	Kan ikke starte scanning.	150
Kontrol af printerens status – Mac OS X.	136	Der kan ikke startes en scanning, når betjeningspanelet bruges.	151
Fjernelse af fastklemt papir.	136	Problemer med det scannede billede.	151
Sådan fjernes fastklemt papir fra Papirkassette.	136	Scanningskvaliteten er dårlig.	151
Fjernelse af det fastklemte papir fra printerens indre.	137	Tegn er slørede.	152
Sådan fjernes fastklemt papir fra Bageste låge.	139	Et billede af originalens bagside vises i det scannede billede.	152
Papiret indføres forkert.	140	Moiré-mønstre (krydsskravering) vises i det scannede billede.	152
Papiret sidder fast.	140	Scanningsområde eller -retning er ikke korrekt.	153
Papiret indføres skævt.	141	Problemet med det scannede billede kunne ikke løses.	153
Flere papirark indføres samtidigt.	141	Andre scanningsproblemer.	154
Ingen papirføder.	141	Kan ikke scanne i Fuldautomatisk tilstand i EPSON Scan.	154
Papiret skubbes ud af den Bag. indføringsåbning uden at være udskrevet.	141	Eksempelvisningen i miniature fungerer ikke ordentligt.	154
Cd/dvd-bakke er skubbet ud.	141	Scanningen går for langsomt.	154
Problem med strømmen og betjeningspanelet.	142	Scanningen stopper ved scanning til PDF/Multi-TIFF.	154
Der tændes ikke for strømmen.	142	Andre problemer.	154
Indikatorerne blev tændt og så slukket igen.	142	Lille elektrisk stød, når der røres ved printerens.	154
Der slukkes ikke for strømmen.	142	Driftslydene er høje.	155
LCD-skærmen bliver mørk.	142		
Funktionen Auto-tænd virker ikke.	142		
Kan ikke udskrive fra en computer.	142		
Kan ikke bruge AirPrint.	143		
Problemer med udskrifterne.	143		
Der udskrives intet eller et meget blegt billede.	143		
Udskriftskvaliteten er dårlig.	144		
Udskriftskvaliteten forbedres ikke, selvom skrivehovedet justeres.	144		

Data kan ikke gemmes på en hukommelsesenhed.	155
Programmet blokeres af en firewall (kun Windows).	155
"?" vises på skærmen til valg af foto.	155

Tillæg

Tekniske specifikationer.	156
Printerspecifikationer.	156
Scannerspecifikationer.	157
Grænsefladespecifikationer.	157
Wi-Fi-specifikationer.	158
Ethernet-specifikationer.	158
Sikkerhedsprotokol.	158
Understøttede tredjepartstjenester.	158
Specifikationer for ekstern lagerenhed.	159
Mål.	161
Elektriske specifikationer.	161
Miljømæssige specifikationer.	161
Systemkrav.	162
Lovmæssige oplysninger.	162
Standarder og godkendelser.	162
Kopieringsbegrænsninger.	163
Transport af printeren.	164
Adgang til et hukommelseskort fra en computer.	165
Sådan får du hjælp.	166
Websted for teknisk support.	166
Kontakt til Epsons supportafdeling.	167

Om denne vejledning

Introduktion til vejledningerne

Følgende vejledninger følger med Epson-printeren. Ud over vejledningerne findes der forskellige typer hjælpeoplysninger på selve printeren eller i Epson-softwareprogrammerne.

Start her (trykt vejledning)

Giver dig oplysninger om konfiguration af printeren, installation af softwaren, brug af printeren, løsning af problemer etc.

Brugervejledning (digital vejledning)

Denne vejledning. Indeholder generelle oplysninger og vejledning vedrørende brug af printeren og løsning af problemer.

Netværksvejledning (digital vejledning)

Indeholder oplysninger om netværksindstillinger og løsning af problemer, når printeren bruges på et netværk.

Du kan hente de seneste versioner af ovennævnte vejledninger på følgende måder.

Trykt vejledning

Gå ind på Epson Europas supportwebsted på <http://www.epson.eu/Support> eller på Epsons verdensomspændende supportwebsted på <http://support.epson.net/>.

Digital vejledning

Start EPSON Software Updater på computeren. EPSON Software Updater ser efter tilgængelige opdateringer af Epson-softwareprogrammer og de digitale vejledninger og giver dig mulighed for at hente de seneste.

Relaterede oplysninger

➔ [“EPSON Software Updater” på side 130](#)

Mærker og symboler



Forsigtig:

Vejledninger, som skal følges omhyggeligt for at undgå personskader.



Vigtigt:

Vejledninger, som skal følges for at undgå beskadigelse af udstyret.

Bemærk:

Giver yderligere oplysninger samt referencer.

➔ Relaterede oplysninger

Link til relaterede afsnit.

Anvendte beskrivelser i denne vejledning

- Skærbillederne af printerdriveren og EPSON Scan (scannerdriveren) er fra Windows 8.1 eller Mac OS X v10.10.x. Det viste skærmindehold varierer afhængigt af modellen og situationen.
- Printerens illustrationer, som anvendes i denne vejledning, er kun eksempler. Selvom der kan være små forskelle afhængigt af modellen, er betjeningsmetoden den samme.
- Nogle af menupunkterne på LCD-skærmen varierer afhængigt af modellen og indstillingerne.

Henvisninger til operativsystemer

Windows

I denne vejledning henviser termer som "Windows 8.1", "Windows 8", "Windows 7", "Windows Vista", og "Windows XP" til følgende operativsystemer. Termen Windows bruges desuden til at henvise til alle versioner.

- Microsoft® Windows® 8.1 operativsystemet
- Microsoft® Windows® 8 operativsystemet
- Microsoft® Windows® 7 operativsystemet
- Microsoft® Windows Vista® operativsystemet
- Microsoft® Windows® XP operativsystemet
- Microsoft® Windows® XP Professional x64 Edition operativsystemet

Mac OS X

I denne vejledning, henviser "Mac OS X v10.10.x" til OS X Yosemite, "Mac OS X v10.9.x" henviser til OS X Mavericks og "Mac OS X v10.8.x" henviser til OS X Mountain Lion. Desuden bruges Mac OS X til at henvise til Mac OS X v10.10.x, Mac OS X v10.9.x, Mac OS X v10.8.x, Mac OS X v10.7.x og Mac OS X v10.6.8.

Vigtige instruktioner

Sikkerhedsvejledning



Læs og følg disse anvisninger for at sikre, at printeren bruges på en sikker måde. Sørg for at gemme denne vejledning til fremtidig brug. Sørg også for at følge alle advarsler og instruktioner, som er angivet på printeren.

- Brug kun det strømkabel, der fulgte med printeren, og brug ikke kablet til andet udstyr. Brug af andre kabler med denne printer eller brug af det medfølgende kabel med andet udstyr kan resultere i brand eller elektrisk stød.
- Sørg for, at netledningen opfylder de relevante lokale sikkerhedsstandarder.
- Du må aldrig selv skille strømkablet, stikket, printerenheden, scannerenheden eller ekstraudstyret ad eller ændre eller forsøge at reparere disse ting, medmindre det specifikt forklares i vejledningerne til printeren.
- Tag printerens stik ud, og sørg for, at produktet efterses af kvalificerede serviceteknikere, hvis følgende gør sig gældende:
Netledningen eller stikket er beskadiget, der er kommet væske ind i printeren, printeren er blevet tabt, eller dækslet er beskadiget, printeren fungerer ikke normalt eller udviser en markant ændring af ydeevnen. Juster ikke reguleringsenheder, der ikke nævnt i betjeningsvejledningen.
- Anbring printeren i nærheden af en stikkontakt, hvor stikket nemt kan tages ud af stikkontakten.
- Opstil ikke printeren udendørs, i nærheden af meget snavs eller støv, i nærheden af varmekilder eller på steder, der er udsat for stød, vibrationer, høje temperaturer eller fugtighed.
- Pas på ikke at spilde væske på printeren, og håndter ikke printeren med våde hænder.
- Sørg for, at printeren er mindst 22 cm fra hjertepacemakere. Radiobølger fra denne printer kan påvirke hjertepacemakere negativt.
- Kontakt forhandleren, hvis LCD-skærmen beskadiges. Hvis du får opløsningen af flydende krystaller på hænderne, skal du vaske dem grundigt med sæbe og vand. Hvis du får opløsningen af flydende krystaller i øjnene, skal du omgående skylle dem med vand. Kontakt straks en læge, hvis du stadig oplever ubehag eller har problemer med synet, efter at øjnene er blevet skyllet grundigt.
- Vær forsigtig, når du håndterer blækpatroner, da der kan være blæk omkring blækudgangen.
 - Hvis du får blæk på huden, skal du vaske området omhyggeligt med vand og sæbe.
 - Hvis du får blæk i øjnene, skal du straks skylle dem med vand. Hvis du stadig oplever ubehag eller problemer med synet, efter at du har skyllet øjnene grundigt, bør du straks søge læge.
 - Hvis du får blæk i munden, skal du omgående søge læge.
- Skil ikke blækpatronen ad. Ellers risikerer du at få blæk i øjnene eller på huden.
- Ryst ikke blækpatronerne for voldsomt, og undgå at tabe dem. Undlad også at klemme dem eller fjerne mærkaterne. I så fald kan der løbe blæk ud.
- Opbevar blækpatronerne utilgængeligt for børn.

Rådgivning og advarsler for printeren

Læs og følg disse instruktioner for at undgå beskadigelse af printeren eller din ejendom. Sørg for at gemme denne vejledning til fremtidig reference.

Vigtige instruktioner**Råd og advarsler i forbindelse med konfiguration og brug af printeren**

- Undgå at blokere eller tildække ventilationshullerne og åbningerne i printeren.
- Brug kun den type strømkilde, der er angivet på printerens mærkat.
- Undgå at bruge stikkontakter på samme strømkreds som fotokopimaskiner eller luftreguleringssystemer, der jævnligt tændes og slukkes.
- Brug ikke strømudtag, der styres af vægkontakter eller automatiske timere.
- Hold hele computersystemet på afstand af potentielle kilder til elektromagnetisk interferens, f.eks. højttalere eller basestationer til trådløse telefoner.
- Strømforsyningsledninger skal placeres, så der undgås slitage og skarpe genstande, og de må ikke blive krøllede eller snoede. Undlad at placere objekter oven på strømforsyningsledninger, og placer ikke strømforsyningsledninger, så der kan trædes på dem eller køres hen over dem. Vær især omhyggelig med at holde strømforsyningsledninger lige i enderne og på de punkter, hvor de går ind i eller ud af transformatoren.
- Hvis du bruger en forlængerledning sammen med printeren, skal du sørge for, at den samlede amperedimensionering for de enheder, der er tilsluttet forlængerledningen, ikke overstiger ledningens amperedimensionering. Kontrollér desuden, at den samlede amperedimensionering for alle de enheder, der er tilsluttet stikkontakten, ikke overstiger stikkontaktens amperedimensionering.
- Hvis du planlægger at bruge printeren i Tyskland, skal byggeinstallationen beskyttes ved hjælp af et 10- eller 16-ampères relæ, så printeren beskyttes tilstrækkeligt mod kortslutning og for høj strømspænding.
- Ved tilslutning af printeren til en computer eller en anden enhed med et kabel, skal du sikre, at kabelstikkene vender korrekt. Hvert stik skal vende på en bestemt måde. Hvis et stik vender forkert, når du sætter det i, kan det beskadige begge de enheder, der er tilsluttet via kablet.
- Anbring printeren på en jævn, stabil overflade, der er større end printerens bundareal, så der er plads hele vejen rundt om printeren. Printeren fungerer ikke korrekt, hvis den står skævt.
- Ved opbevaring eller transport af printeren skal du undgå at vippe den, stille den lodret eller vende den på hovedet, da der i så fald kan løbe blæk ud.
- Gør plads oven over printeren, så dokumentlågen kan åbnes helt.
- Sørg for plads nok foran printeren, så papiret kan skubbes helt ud.
- Undgå steder, hvor der forekommer hurtige temperatur- eller fugtighedsændringer. Udsæt heller ikke printeren for direkte sollys, stærkt lys eller varmekilder.
- Undgå at indføre genstande gennem hullerne i printeren.
- Før ikke hånden ind i printeren under udskrivning.
- Rør ikke ved det hvide flade kabel inde i printeren.
- Brug ikke spraydåseprodukter, der indeholder letantændelige gasser, i eller i nærheden af printeren. Dette kan føre til brand.
- Flyt ikke blækpatronholderen med hånden, da printeren derved kan tage skade.
- Pas på, at du ikke klemmer fingrene, når du lukker scanneren.
- Tryk ikke for hårdt på scannerglaspladen, når du placerer originaler på det.
- Sluk altid printeren på knappen . Tag ikke stikket til printeren ud, og sluk ikke for strømmen, før indikatoren  holder op med at blinke.
- Kontrollér, at skrivehovedet er i udgangspositionen (længst til højre), og at blækpatronerne er på plads, inden printeren transporteres.

Vigtige instruktioner

- ❑ Hvis printeren ikke skal bruges i en længere periode, skal du tage stikket ud af stikkontakten.

Rådgivning og advarsler for brug af printeren med en trådløs forbindelse

- ❑ Radiobølger fra denne printer kan påvirke brugen af medicinsk, elektronisk udstyr negativt og forårsage fejlfunktion. Når denne printer bruges på hospitaler eller lignende eller i nærheden af medicinsk udstyr, skal anvisningerne fra autoriseret personale på hospitalet eller lignende følges, og alle advarsler og anvisninger på det medicinske udstyr overholdes.
- ❑ Radiobølger fra denne printer kan påvirke brugen af automatisk styrede enheder som f.eks. automatiske døre eller brandalarmer negativt, hvilket kan forårsage uheld pga. fejlfunktion. Følg alle advarsler og anvisninger på disse enheder, når denne printer bruges i nærheden af automatisk styrede enheder.

Rådgivning og advarsler for brug af hukommelseskort

- ❑ Fjern ikke et hukommelseskort, og sluk ikke for printeren, mens indikatoren for hukommelseskort blinker.
- ❑ Metoderne til brug af hukommelseskort varierer afhængigt af korttypen. Sørg for at læse den vejledning, som fulgte med hukommelseskortet.
- ❑ Brug kun hukommelseskort, som er kompatible med printeren.

Relaterede oplysninger

- ➔ [“Specifikationer for understøttede hukommelseskort” på side 159](#)

Rådgivning og advarsler for brug af den berøringsfølsomme skærm

- ❑ LCD-skærmen kan indeholde nogle få små lyse eller mørke pletter, og den kan have en uensartet lysstyrke pga. sine funktioner. Det er normalt og betyder ikke, at skærmen er beskadiget.
- ❑ Brug kun en tør, blød klud til rengøring. Brug ikke væske eller kemiske rengøringsmidler.
- ❑ Det udvendige lag på den berøringsfølsomme skærm kan gå i stykker, hvis det udsættes for hårde stød eller pres. Kontakt din forhandler, hvis paneloverfladen krakelerer eller revner, og undlad at forsøge at fjerne de ødelagte dele.
- ❑ Tryk let på den berøringsfølsomme skærm med en finger. Tryk ikke hårdt på den, og brug ikke neglene.
- ❑ Undlad at bruge skarpe genstande, som f.eks. kuglepenne eller skarpe blyanter osv., til at foretage handlinger.
- ❑ Hvis der opstår kondensering inden i den berøringsfølsomme skærm pga. pludselige temperatur- eller fugtighedsændringer, kan funktionen af den forringes.

Beskyttelse af dine personoplysninger

Når du giver printeren væk eller kasserer den, skal du slette de personlige oplysninger, der er gemt i printerens hukommelse ved at vælge **Opsætning > Gendan standardindstillinger > Alle indstillinger** på betjeningspanelet.

Printerens basisfunktioner

Delenes navne og funktioner

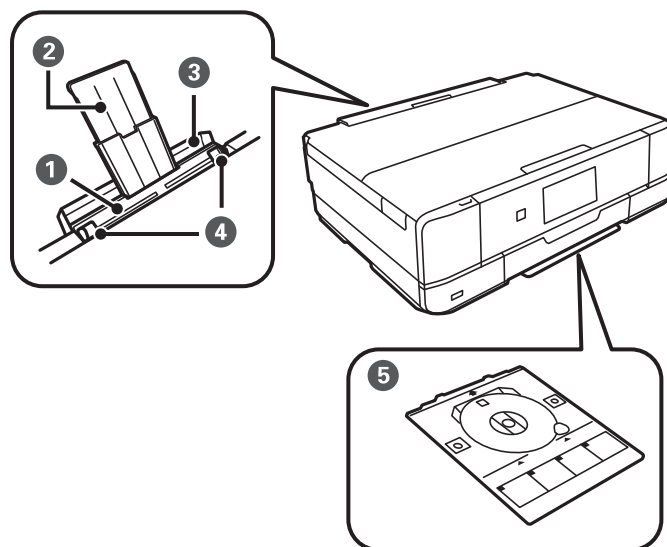

❶	Bag. indføringsåbning	Læg et ark papir i ad gangen manuelt.
❷	Papirstøtte	Understøtter det ilagte papir.
❸	Låge til bageste indføringsåbning	Forhindrer, at fremmedlegemer kommer ind i printeren. Dette dæksel skal normalt holdes lukket.
❹	Kantstyr	Fører papiret direkte ind i printeren. Skub til papirets kanter.
❺	Cd-/dvd-bakke	Placer en cd/dvd til udskrivning af mærkat. Denne skal normalt opbevares i bunden af printeren.

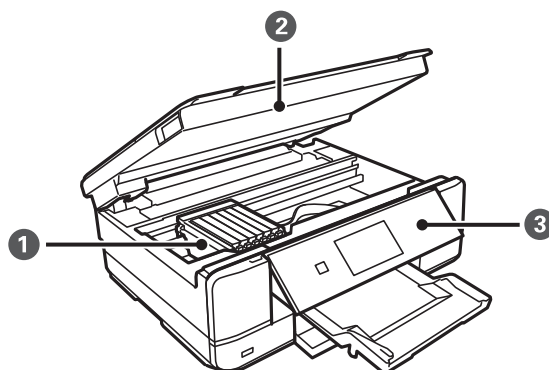

❶	Blækpatronholder	Installer blækpatronerne. Blækket skubbes ud af skrivehovedets dyser nedenunder.
❷	Scanner	Scanner placerede originaler. Åbn for at udskifte blækpatroner eller fjerne papirstop. Denne enhed skal normalt holdes lukket.

Printerens basisfunktioner

3	Betjeningspanel	Bruges til betjening af printeren.
---	-----------------	------------------------------------

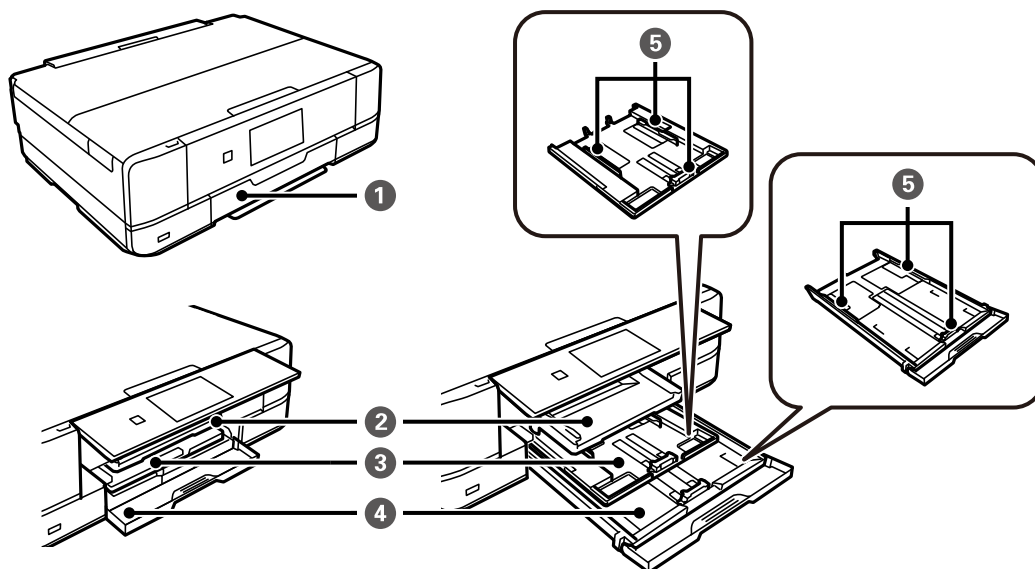

1	Frontlåg	Åbn denne for at lægge papir i papirkassetten.
2	Udskriftsbakke	Rumrer det udskubbede papir. Når du starter udskrivningen, skubbes denne bakke automatisk ud. Hvis du vælger Ja på den skærm, der vises, når printeren slukkes, trækkes den automatisk ind igen. Hvis den ikke trækkes ind, skal du skubbe den ind med hånden.
3	Papirkassette 1	Indfører papir.
4	Papirkassette 2	
5	Kantstyr	Fører papiret direkte ind i printeren. Skub til papirets kanter.

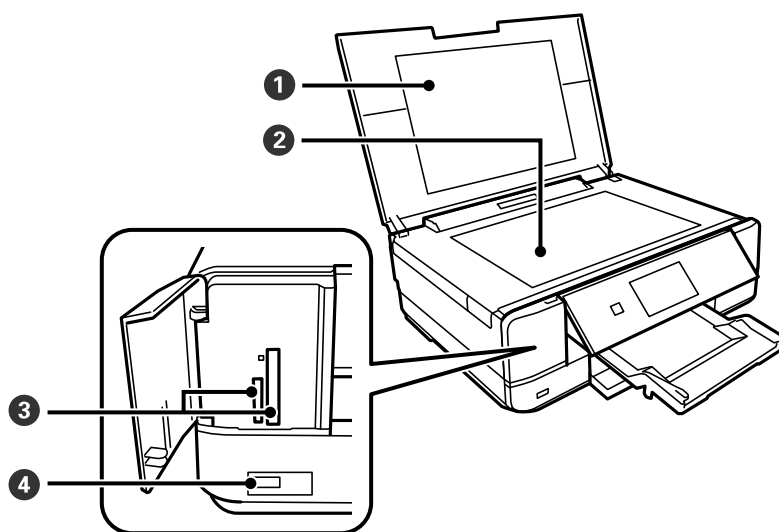

1	Dokumentlåg	Blokerer lys udefra under scanningen.
---	-------------	---------------------------------------

Printerens basisfunktioner

2	Scannerglaspladen	Placer originalerne.
3	Hukommelseskortplads	Sæt et hukommelseskort i.
4	Ekstern brugergrænseflades USB-port	Tilslutter en ekstern lagerenhed eller en PictBridge-kompatibel enhed.

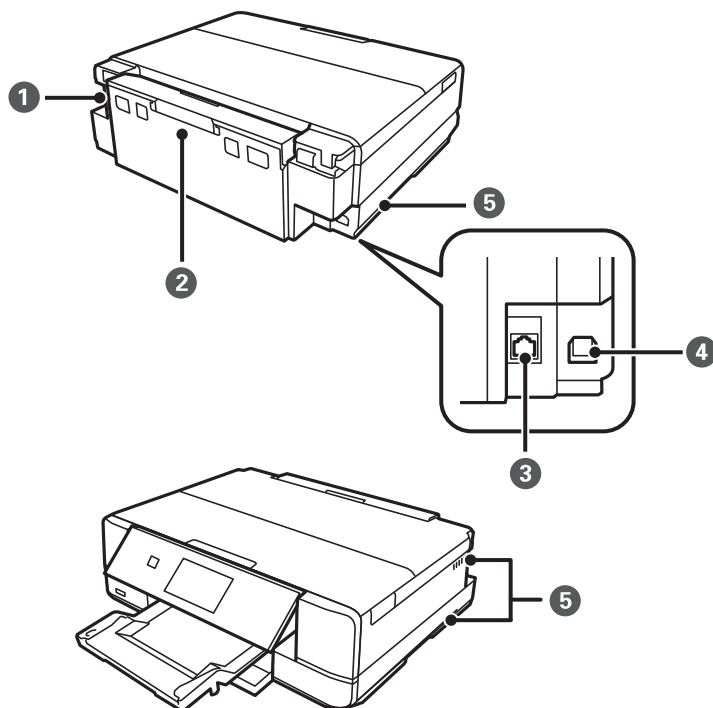

1	AC-indgang	Bruges til tilslutning af strømkablet.
2	Bagerste låge	Tages ud, når fastklemt papir fjernes.
3	LAN-port	Bruges til tilslutning af et LAN-kabel.
4	USB-port	Bruges til tilslutning af et USB-kabel fra computeren.
5	Ventilator	Frigiver varme fra printerens indre. Ventilatorer er placeret nederst til højre, nederst til venstre og på højre side. Dæk ikke ventilatorerne ved placering af printeren.

Kontrolpanel

Du kan ændre kontrolpanelets vinkel.

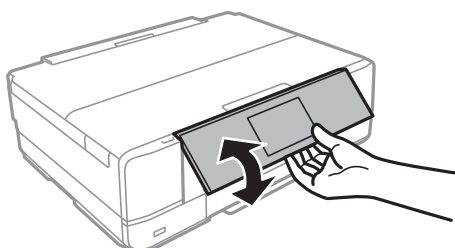

Printerens basisfunktioner

Bemærk:

- ❑ Når du tænder printeren, løftes kontrolpanelet automatisk. Når du tænder næste gang, løftes panelet til samme vinkel som sidste gang, du slukkede.
- ❑ Hvis du starter udskrivning, mens kontrolpanelet er lukket, løftes det automatisk, og udskriftsbakken føres ud.

Knapper

Alle tilgængelige knapper med undtagelse af tænd/sluk-knappen vises på LCD-skærmen.

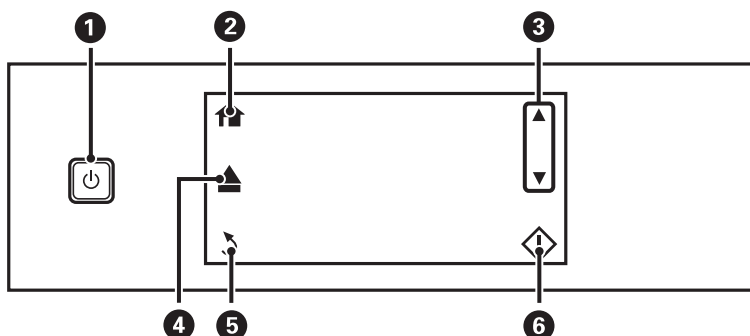

1		Tænder eller slukker for printeren. Sluk ikke, mens strømindikatoren blinker (mens printeren arbejder eller behandler data). Tag strømkablet ud, når strømindikatoren er slukket.
2		Viser startskærmen.
3		Ruller skærmen op eller ned for at vælge et menupunkt.
4		Åbner eller lukker udskriftsbakken.
5		Vender tilbage til det foregående skærmbillede.
6		Starter en funktion såsom udskrivning eller kopiering.

Vejledning til LCD-skærmen

Menuer og meddelelser vises på LCD-skærmen. Berør skærmen for at vælge en menu eller angive indstillinger.

Vejledning til startskærmen

Følgende ikoner og menuer vises på startskærmen.

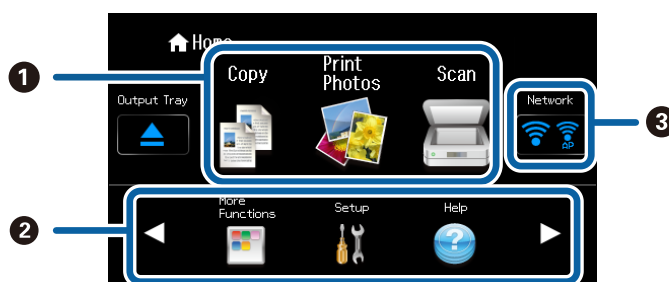

Printerens basisfunktioner

①	Kopier	Skifter til tilstanden Kopier , hvor du kan kopiere et dokument.
	Udskriv billeder	Skifter til tilstanden Udskriv billeder , hvor du kan udskrive fotos på hukommelseskortet.
	Scan	Skifter til tilstanden Scan , hvor du kan scanne et dokument eller et foto.
②	Tryk på ◀ eller ▶ for at få vist skjulte menuikoner.	
	Flere funktioner	Skifter til tilstanden Flere funktioner , hvor du kan få adgang til forskellige udskrivningsfunktioner som f.eks. kopiering af fotos, udskrivning af fotos i forskellige layout og kopiering eller udskrivning på en cd/dvd.
	Opsætning	Skifter til tilstanden Opsætning , hvor du kan foretage vedligeholdelse, printerkonfiguration og netværksindstillinger.
	Hjælp	Viser hjælpeoplysninger om grundlæggende betjening, betydningen af de ikoner, der vises på LCD-skærmen, og fejlfindingsoplysninger.
	Lydsvag tilst.	Viser indstillingen Lydsvag tilst. , hvor du kan reducere den støj, printerens laver. Når denne indstilling aktiveres, kan udskrivningshastigheden dog blive reduceret. Der er muligvis ingen forskel i printerens støjniveau afhængig af de valgte indstillinger for papirtype og udskriftskvalitet. Dette er en genvej til følgende menu. Opsætning > Printeropsætning > Lydsvag tilst.
③	<p>Viser status for netværksforbindelsen. Tryk på dette ikon for at få adgang til menuer til netværkskonfiguration eller for at kontrollere netværksindstillingerne som beskrevet herunder. Du kan også få adgang til netværksmenuerne fra tilstanden Opsætning.</p> <p><input type="checkbox"/> Når printerens ikke er forbundet til et netværk</p> <p>Tryk på ikonet for den ønskede tilslutningsmetode, og tryk på Start Opsætning på den næste skærm for at få vist netværkskonfigurationsmenuerne. Se Netværksvejledning for at konfigurere printerens til brug på et netværk vha. menuerne.</p> <p><input type="checkbox"/> Når printerens er sluttet til et netværk</p> <p>Tryk på Se forbindelsesoplysninger for at få vist konfigurationsoplysningerne som f.eks. printerens IP-adresse. Tryk på Menu for at få vist netværkskonfigurationsmenuerne. Tryk på Detaljer for at få vist menuerne til kontrol af status, f.eks. en menu til udskrivning af et netværksstatusark.</p>	

Relaterede oplysninger

- ➔ “Kopiering” på side 80
- ➔ “Udskrivning fra betjeningspanelet” på side 43
- ➔ “Kopiering af fotos” på side 83
- ➔ “Udskrivning i forskellige layout” på side 50
- ➔ “Scanning vha. betjeningspanelet” på side 87
- ➔ “Menuindstillinger for tilstanden Opsætning” på side 114
- ➔ “Menuindstillinger for Netværksindstillinger” på side 116

Rulning på LCD-skærmen

Du kan rulle på skærmen ved at berøre ▲ ▼ ◀ ▶ eller ved at bruge følgende strygehandlinger.

- Stryg i midten af skærmen.

Printerens basisfunktioner

- ☐ Stryg en smule hårdere, hvis berøringsskærmen ikke reagerer.

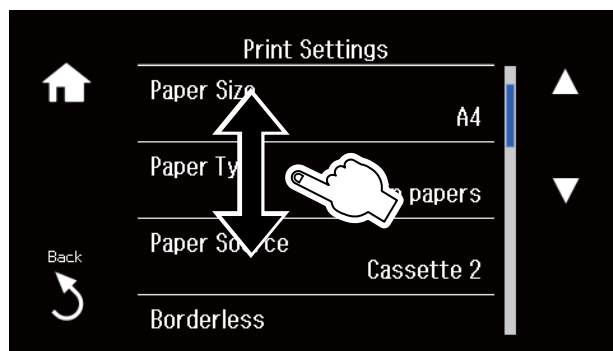

Visning af en menu, der er relevant for handlingen

Printeren viser automatisk de menuer, der er relevante for din handling som vist herunder. Hvis du vil stoppe funktionen, skal du deaktivere indstillingen **Lydvalg**.

Opsætning > Vejledningsfunktioner > Lydvalg

- ☐ Sæt et hukommelseskort i.

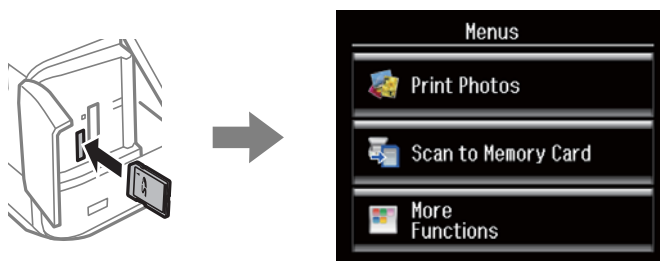

- ☐ Åbn dokumentlåget for at placere originalen.

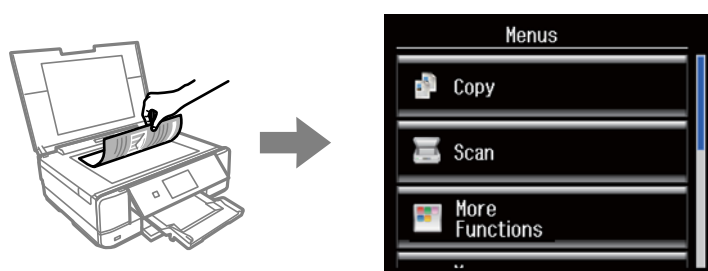

Relaterede oplysninger

➔ [“Menuindstillinger for Vejledningsfunktioner” på side 118](#)





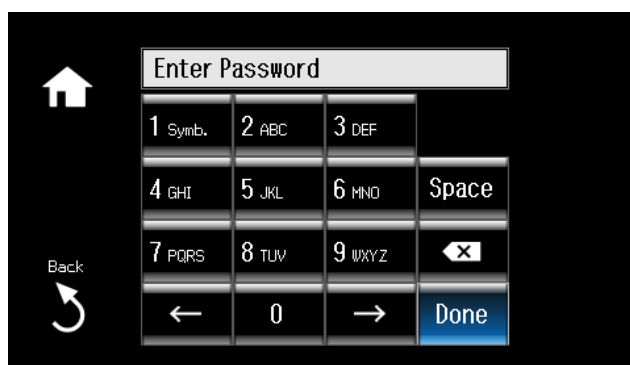

Indtastning af tegn

Brug tastaturet på LCD-skærmen til indtastning af tal, tegn eller symboler i forbindelse med netværksindstillinger.

Printerens basisfunktioner

Den viste skærm varierer afhængig af indstillingselementerne. Herunder vises skærmen til indtastning af adgangskoden til dit Wi-Fi-netværk.



Ikoner	Beskrivelser
	Indsætter et mellemrum til højre for markøren.
	Sletter et tegn til venstre (tilbage).
 	Flytter markøren til venstre eller højre.
Udført	Accepterer indtastningen og lukker tastaturskærmen. Der vises et bekræftelsesskærbillede eller den næste skærm.
	Viser "1" og viser derefter symboler, når der trykkes to eller flere gange på knappen.
	Viser og skifter tal og tegn mellem "ABC" (store bogstaver), "abc" (små bogstaver) og "2", hver gang der trykkes på knappen. De andre tal-/tegnknapper fungerer på samme måde.

Ilægning af papir

Forholdsregler for papirhåndtering

- ❑ Læs det instruktionsark, der fulgte med papiret.
- ❑ Luft og juster papirets kanter før ilægning. Luft eller krøl ikke fotopapir. Det kan beskadige den side, der udskrives på.

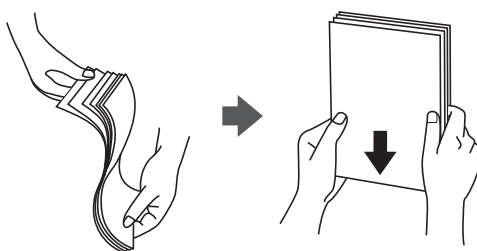

- ❑ Hvis papiret bliver krøllet, skal du fladgøre det eller krølle det en anelse i den modsatte retning før ilægning. Udskrivning på krøllet papir kan føre til papirstop og udtværet blæk på udskriften.

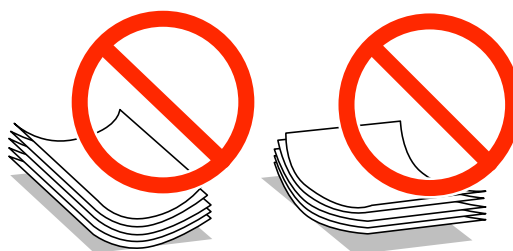

- ❑ Brug ikke papir, der er bølgende, revet, klippet, foldet, fugtigt, for tykt, for tyndt, eller papir, der har påsat klistermærker. Brug af disse typer papir medfører papirstop og udtværet blæk på udskriften.
- ❑ Luft og juster konvolutternes kanter før ilægning. Når de stablede konvolutter er fyldt med luft, skal du trykke dem ned for at fladgøre dem, før du ilægger dem.



- ❑ Brug ikke konvolutter, der er krøllede eller foldede. Brug af sådanne konvolutter medfører papirstop og udtværet blæk på udskriften.
- ❑ Brug ikke konvolutter med klæbende flader på fligene eller konvolutter med vindue.
- ❑ Undgå at bruge konvolutter, der er for tynde, da de kan krølle under udskrivningen.

Relaterede oplysninger

- ➔ [“Printerspecifikationer” på side 156](#)

Anvendeligt papir og kapaciteter

Epson anbefaler brug af originalt Epson-papir for at sikre udskrifter i høj kvalitet.

Originalt Epson-papir

Papirnavn	Størrelse	Ilægningskapacitet (ark)			2-sidet udskrivning ^{*1}	Udskrivning uden kant ^{*2}
		Papirkassette 1	Papirkassette 2	Bag. indføringsåbning		
Epson Bright White Ink Jet Paper	A4	–	80 ^{*3}	1	Automatisk, manuel	–
Epson Ultra Glossy Photo Paper	A3	–	–	1	–	✓
	A4	–	20	1		
	13×18 cm (5×7 tommer), 10×15 cm (4×6 tommer)	20	20	1		
Epson Premium Glossy Photo Paper	A3	–	–	1	–	✓
	A4	–	20	1		
	13×18 cm (5×7 tommer), 16:9 bred størrelse (102×181 mm), 10×15 cm (4×6 tommer)	20	20	1		
Epson Premium Semigloss Photo Paper	A3	–	–	1	–	✓
	A4	–	20	1		
	Epson Photo Paper Glossy	13×18 cm (5×7 tommer), 10×15 cm (4×6 tommer)	20	20		
Epson Matte Paper-Heavyweight	A3	–	–	1	–	✓
	A4	–	20	1		
Epson Double-Sided Matte Paper	A4	–	1	–	Automatisk, manuel	✓
Epson Photo Quality Ink Jet Paper	A3	–	–	1	–	–
	A4	–	80	1		
Epson Iron-On Cool Peel Transfer Paper ^{*4}	A4	–	1	1	–	–
Epson Photo Stickers ^{*4}	A6	1	1	1	–	–

*1 Funktionen 2-sidet udskrivning er ikke tilgængelig for den bag. indføringsåbning.

Ilægning af papir

- *2 Udskrivning uden kant er ikke tilgængeligt til 2-sidet udskrivning.
- *3 Ved manuel 2-sidet udskrivning kan du lægge op til 30 ark papir i, hvor der allerede er udskrevet på en side.
- *4 Kun udskrivning fra computer er tilgængelig.

Bemærk:

Hvilke papirer der kan fås, afhænger af området. Hvis du ønsker oplysninger om, hvilket papir der kan fås i dit område, skal du kontakte Epsons support.

Kommercielt tilgængeligt papir

Papirnavn	Størrelse	Ilægningskapacitet (ark eller konvolutter)			2-sidet udskrivning ^{*1}	Udskrivning uden kant
		Papirkassette 1	Papirkassette 2	Bag. indføringsåbning		
Almindeligt papir ^{*2}	A3, B4 ^{*3}	–	–	1	–	–
	Letter ^{*3} , A4, B5 ^{*3}	–	Op til linjen angivet med trekantsymbolet på kantstyret. ^{*4}	1	Automatisk, manuel	
	A5	–		1	Manuel	
	Legal ^{*3}	–	1	1	Manuel	
	A6 ^{*3}	20	20	1	Manuel	
	Brugerdefineret ^{*3}	–	1 ^{*5}	1	Manuel	
Konvolut ^{*3}	Konvolut #10, Konvolut DL, Konvolut C6	–	10	1	–	–

- *1 Funktionen 2-sidet udskrivning er ikke tilgængelig for den bag. indføringsåbning.
- *2 Brug den bag. indføringsåbning til ilægning af forhullet papir.
- *3 Kun udskrivning fra computer er tilgængelig.
- *4 Ved manuel 2-sidet udskrivning kan du lægge op til 30 ark papir i, hvor der allerede er udskrevet på en side.
- *5 Brug den bag. indføringsåbning til ilægning af papir, der er større end A4.

Relaterede oplysninger

- ➔ [“Delenes navne og funktioner”](#) på side 14
- ➔ [“Websted for teknisk support”](#) på side 166

Liste over papirtyper

For at opnå den bedst mulige udskriftskvalitet skal du vælge den papirtype, der passer til papiret.

Ilægning af papir

Papirnavn	Papirtype	
	Kontrolpanel	Printerdriver, smart-enhed ^{*2}
Epson Bright White Ink Jet Paper ^{*1}	almindelige papirer	almindelige papirer
Epson Ultra Glossy Photo Paper ^{*1}	Ultra Glossy	Epson Ultra Glossy
Epson Premium Glossy Photo Paper ^{*1}	Prem. Glossy	Epson Premium Glossy
Epson Premium Semigloss Photo Paper ^{*1}	Prem. Semigloss	Epson Premium Semigloss
Epson Photo Paper Glossy ^{*1}	Glossy	Photo Paper Glossy
Epson Matte Paper-Heavyweight ^{*1} Epson Double-Sided Matte Paper ^{*1}	Matte	Epson Matte
Epson Photo Quality Ink Jet Paper ^{*1}	Fotokvalitet IJ	Epson Photo Quality Ink Jet
Epson Iron-On Cool Peel Transfer Paper	almindelige papirer	almindelige papirer
Epson Photo Stickers ^{*1}	Fotostickere	Epson Photo Stickers
Almindelige papirer ^{*1}	almindelige papirer	almindelige papirer
Konvolut	Konvolut	Konvolut

*1 Disse papirtyper er kompatible med Exif Print og PRINT Image Matching, når der udskrives vha. printerdriveren. Der findes flere oplysninger i den dokumentation, der følger med det Exif Print- eller PRINT Image Matching-kompatible digitalkamera.

*2 Ved smart-enheder kan disse medietyper vælges ved udskrivning vha. Epson iPrint.

Ilægning af papir i Papirkassette 1

Du kan lægge fotopapir i lille størrelse i. Hvis du lægger samme papir i papirkassette 2 og vælger **Kassette 1>2** som indstilling for **Papirkilde** i printerindstillingerne, indfører printeren automatisk papir fra papirkassette 2, når der ikke er mere papir i papirkassette 1.

Bemærk:

Når udskriftsbakken er skubbet ud, skal du kontrollere, at der ikke er papir på bakken og derefter lukke den ved at trykke på knappen  eller skubbe den ind med hånden.

1. Løft betjeningspanelet.

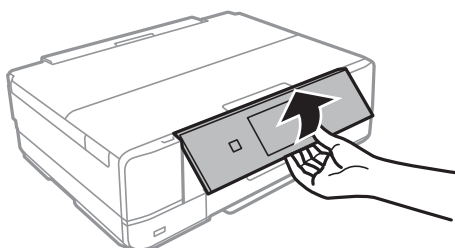

Ilægning af papir

2. Åbn frontlågen, til der lyder et klik.

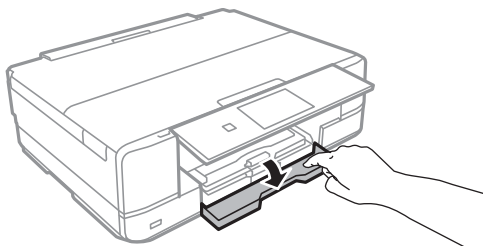

3. Kontroller, at printeren ikke er i brug, og træk så papirkassette 1 ud. Papirkassette 1 har et justeringsmærke , som gør den let at finde.

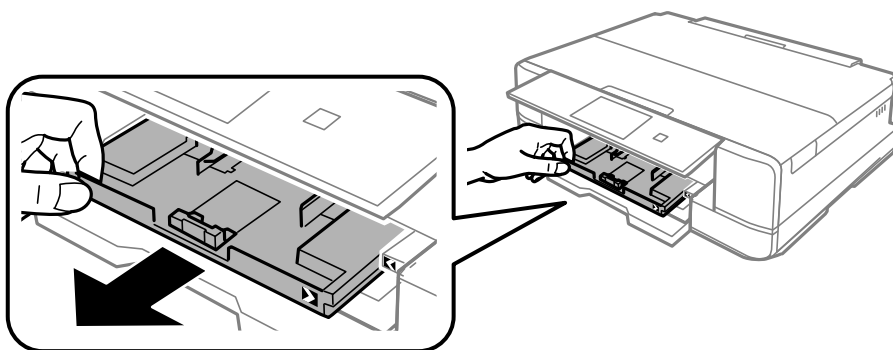

Vigtigt:

Hvis papirkassette 1 er for langt inde i printeren, skal du slukke den og tænde den igen.

4. Skub kantstyrene ud til deres maksimale position.

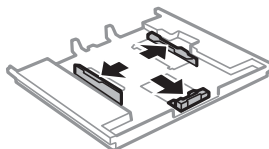

5. Skub det forreste kantstyr i forhold til den papirstørrelse, du vil bruge.

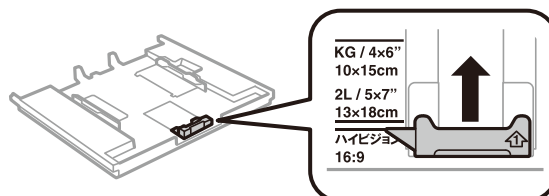

Ilægning af papir

6. Læg papir i mod det forreste kantstyr med udskriftssiden nedad.

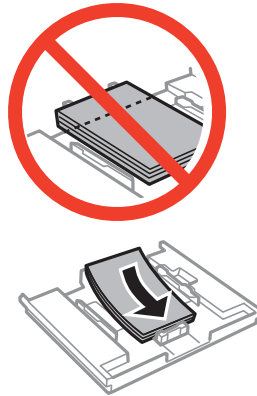

! **Vigtigt:**

- ❑ Sørg for, at papiret ikke strækker sig ud over trekantssymbolet i enden af kassetten.

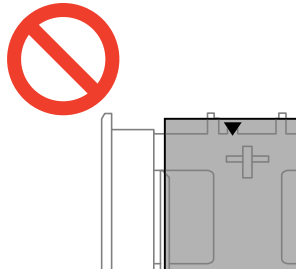

- ❑ Læg ikke mere papir i end det maksimale antal ark, som er angivet for papiret. Læg ikke papirer i over den linje, der er angivet af trekantssymbolet på kantstyret.



- ❑ Fotomærkatark

Følg anvisningerne på mærkaterne for at lægge et ark fotomærkatark i. Læg ikke ilægningsstøtteark i dette produkt.

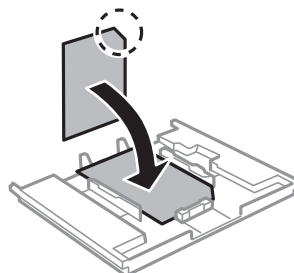

Ilægning af papir

7. Skub det højre kantstyr til kanten af papiret.

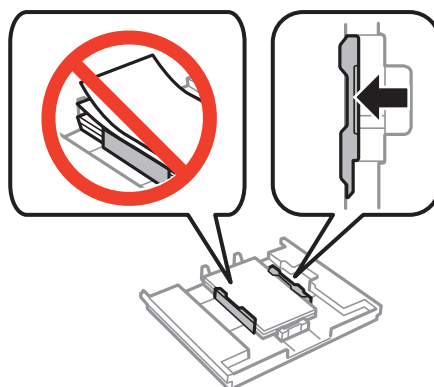

8. Indsæt papirkassette 1. Juster justeringsmærkerne på printeren og bakken.

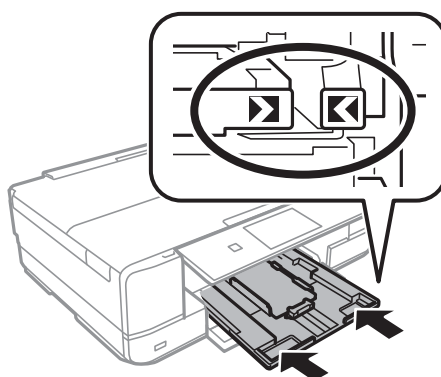

9. Kontroller indstillingerne for papirstørrelse og papirtype, der vises på betjeningspanelet. Tryk på **Bekræft** for at bruge indstillingerne. Tryk på **Skift**, og fortsæt derefter til næste trin for at ændre indstillingerne.

Bemærk:

Skærmen til indstilling af papir vises ikke, hvis du har deaktiveret **Paperkonfiguration** i følgende menuer.

Opsætning > Printeropsætning > Indstil. af papirkilde > Paperkonfiguration

10. Vælg papirstørrelsen, og vælg derefter papirtypen på næste skærm.

11. Kontroller de valgte indstillinger, og tryk derefter på **Udført**.

Bemærk:

Du kan også få vist skærmen til indstilling af papirstørrelse og papirtype ved at vælge papirkilden i følgende menuer.

Opsætning > Printeropsætning > Indstil. af papirkilde > Konfigurering af papir

Udskriftsbakken føres automatisk ud, når udskrivningen starter. Du skubber bakken ud, før udskrivningen starter, ved at trykke på knappen .

Relaterede oplysninger

- ➔ “Forholdsregler for papirhåndtering” på side 21
- ➔ “Anvendeligt papir og kapaciteter” på side 22
- ➔ “Menuindstillinger for papir og udskriftsindstillinger” på side 53

Ilægning af papir i Papirkassette 2

Du kan lægge næsten enhver type papir i. Vi anbefaler, at du lægger almindeligt A4-papir i, da det er det, der bruges hyppigst. Hvis du lægger samme papir i papirkassette 1 og vælger **Kassette 1>2** som indstilling for **Papirkilde** i printerindstillingerne, indfører printeren automatisk papir fra papirkassette 2, når der ikke er mere papir i papirkassette 1.

Bemærk:

Når udskriftsbakken er skubbet ud, skal du kontrollere, at der ikke er papir på bakken og derefter lukke den ved at trykke på knappen  eller skubbe den ind med hånden.

1. Løft betjeningspanelet.

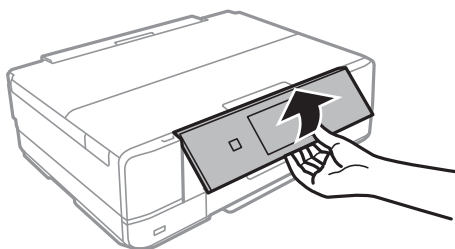

2. Åbn frontlågen, til der lyder et klik.

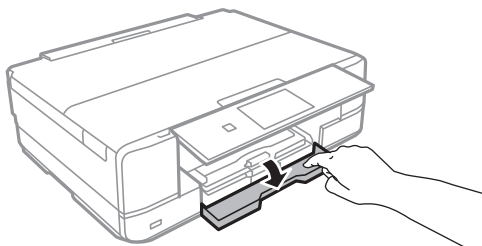

3. Kontroller, at printeren ikke er i brug, og træk så papirkassette 2 ud.

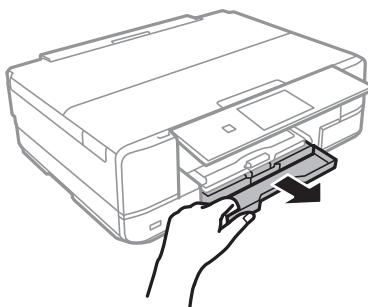

Ilægning af papir

4. Skub kantstyrene ud til deres maksimale position.

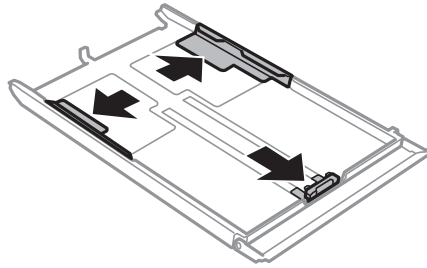

5. Skub det forreste kantstyr i forhold til den papirstørrelse, du vil bruge.

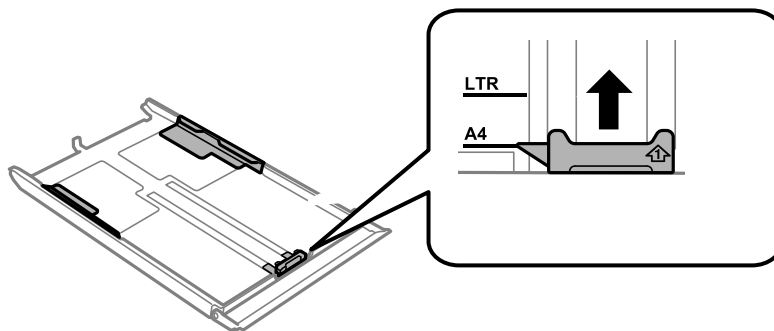

6. Læg papir i mod det forreste kantstyr med udskriftssiden nedad.

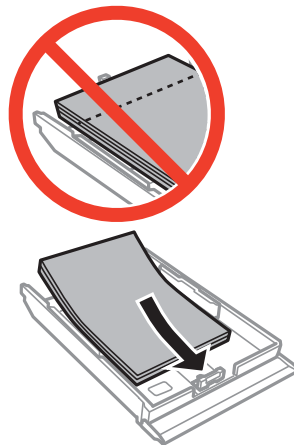

Ilægning af papir

! **Vigtigt:**

- ❑ Sørg for, at papiret ikke strækker sig ud over trekantssymbolet i enden af kassetten.

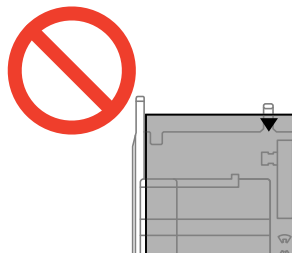

- ❑ Læg ikke mere papir i end det maksimale antal ark, som er angivet for papiret. Læg ikke almindeligt papir i over linjen angivet med trekantsymbolet på kantstyret.

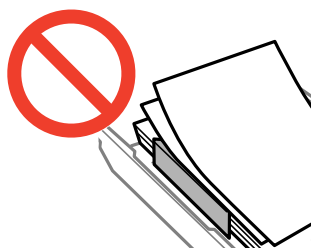

- ❑ Konvolutter

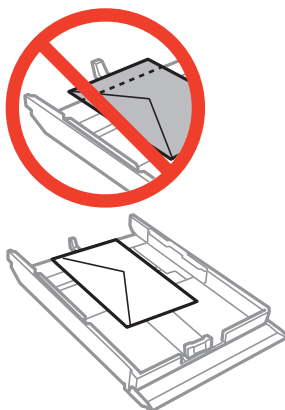

- ❑ Fotomærkatark

Følg anvisningerne på mærkaterne for at lægge et ark fotomærkater i. Læg ikke ilægningsstøtteark i dette produkt.

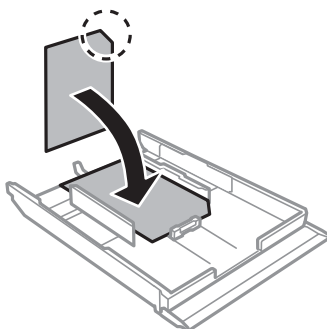

Ilægning af papir

7. Skub det højre kantstyr til kanten af papiret.

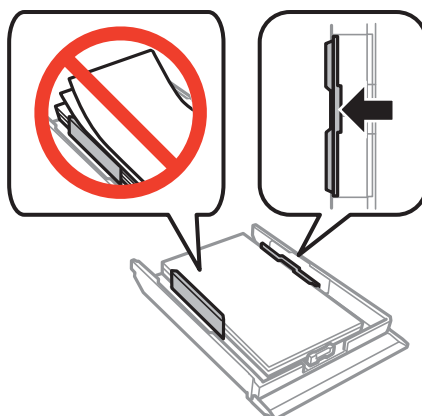

8. Indsæt papirkassette 2.

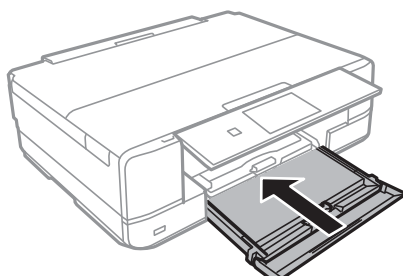

9. Kontroller indstillingerne for papirstørrelse og papirtype, der vises på betjeningspanelet. Tryk på **Bekræft** for at bruge indstillingerne. Tryk på **Skift**, og fortsæt derefter til næste trin for at ændre indstillingerne.

Bemærk:

Skærmen til indstilling af papir vises ikke, hvis du har deaktiveret **Paperkonfiguration** i følgende menuer.

Opsætning > Printeropsætning > Indstil. af papirkilde > Paperkonfiguration

10. Vælg papirstørrelsen, og vælg derefter papirtypen på næste skærm.

11. Kontroller de valgte indstillinger, og tryk derefter på **Udført**.

Bemærk:

Du kan også få vist skærmen til indstilling af papirstørrelse og papirtype ved at vælge papirkilden i følgende menuer.

Opsætning > Printeropsætning > Indstil. af papirkilde > Konfigurering af papir

Udskriftsbakken føres automatisk ud, når udskrivningen starter. Du skubber bakken ud, før udskrivningen starter, ved at trykke på knappen .

Relaterede oplysninger

- ➔ “Forholdsregler for papirhåndtering” på side 21
- ➔ “Anvendeligt papir og kapaciteter” på side 22
- ➔ “Menuindstillinger for papir og udskriftsindstillinger” på side 53

Ilægning af papir i Bag. indføringsåbning

Du kan lægge ét enkelt ark papir af alle typer understøttet papir i den bag. indføringsåbning. Du kan også lægge tykt papir i (op til 0,6 mm tykt) og forhullet papir, som ikke kan lægges i papirkassetten. Selvom tykkelsen dog er inden for dette område, kan nogle papirtyper ikke indføres korrekt pga. papirets hårdhed.

**Vigtigt:**

Læg ikke papir i den bag. indføringsåbning, før printeren beder dig om at gøre det. Det vil medføre, at en blank side skubbes ud.

1. Gør et af følgende.
 - Ved udskrivning fra betjeningspanelet: Vælg bag. indføringsåbning som indstilling for **Papirkilde**, foretag andre udskriftsindstillinger, og tryk derefter på knappen .
 - Ved udskrivning fra en computer: Vælg bag. indføringsåbning som indstilling for **Papirkilde**, foretag andre udskriftsindstillinger, og klik derefter på **Udskriv**.
2. Der vises en meddelelse på skærmen, der angiver, at printeren gøres klar, og derefter instrueres du i at lægge papir i. Følg anvisningerne nedenfor for at lægge papiret i.
3. Åbn låge til bageste indføringsåbning.

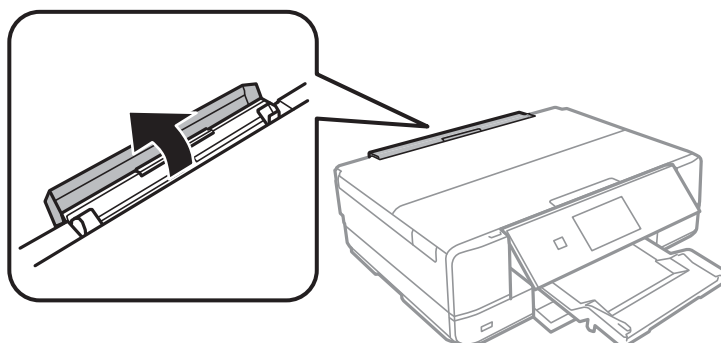

4. Træk papirstøtten ud, og vip den bagover, til den går på plads.

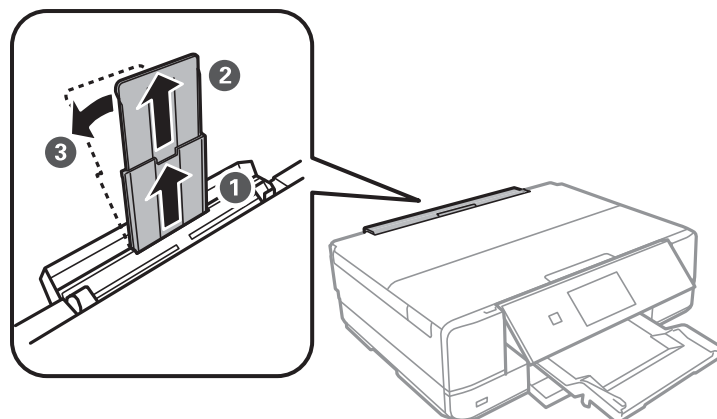

Ilægning af papir

5. Skub kantstyrene ud.

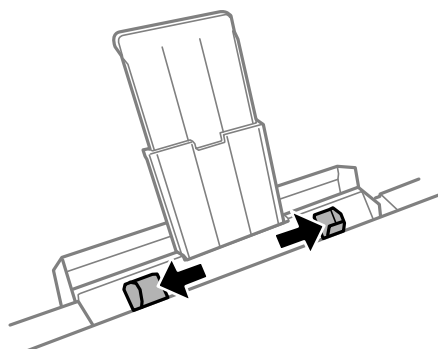

6. Læg et enkelt ark papir midt i den bag. indføringsåbning med udskriftssiden opad, og skub det derefter ca. 5 cm ind i printeren. Der lyder et bip, når papiret er lagt korrekt i.

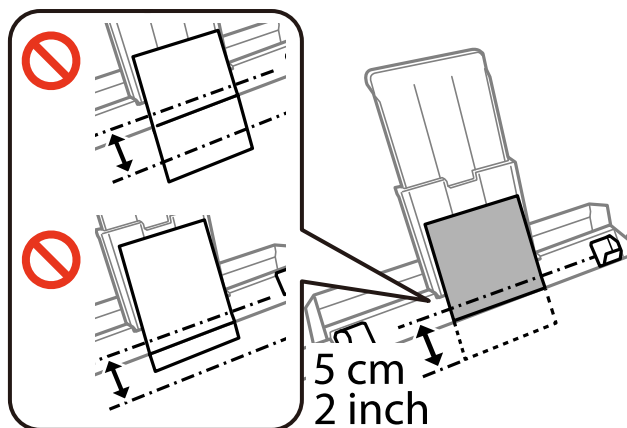

Bemærk:

Bippet høres ikke, hvis du har deaktiveret **Knaptryk** i følgende menuer.

Opsætning > Printeropsætning > Lyd > Knaptryk

Konvolutter

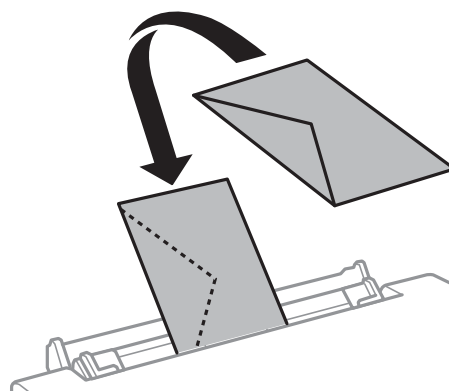

Ilægning af papir

- ❑ Forhullet papir

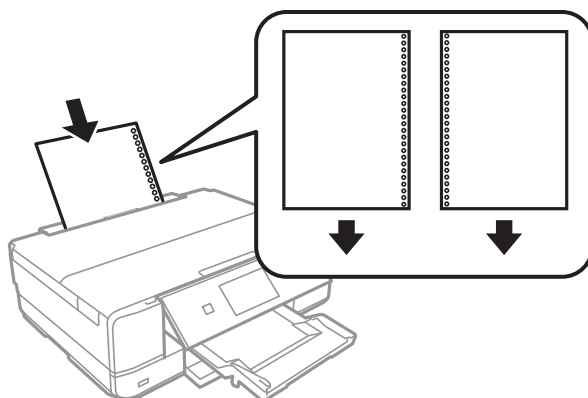

Bemærk:

- ❑ Læg et enkelt ark papir i uden indbindingshuller i toppen eller bunden.
- ❑ Juster filens udskrivningsposition, så du undgår udskrivning over hullerne.

7. Skub kantstyrene til papirets kanter.

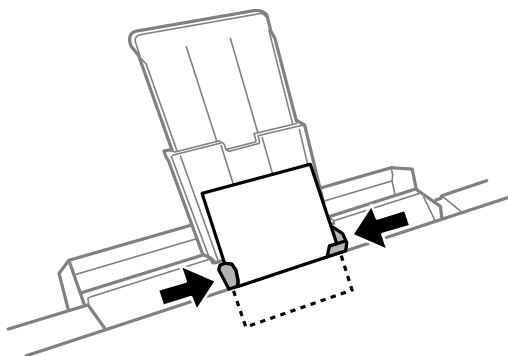

8. Tryk på knappen  for at starte udskrivning.

Relaterede oplysninger

- ➔ [“Forholdsregler for papirhåndtering” på side 21](#)
- ➔ [“Anvendeligt papir og kapaciteter” på side 22](#)

Placering af originaler på Scannerglaspladen

! **Vigtigt:**

Når du placerer tykke originaler, f.eks. bøger, skal du forhindre, at lys udefra skinner direkte på scannerglaspladen.

1. Åbn dokumentlågen.

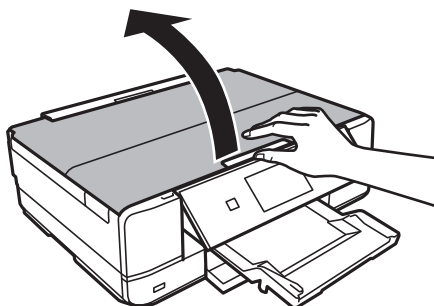

2. Fjern evt. støv eller snavs på scannerglaspladen.
3. Placer originalen, så den vender nedad, og skub den hen til mærket i hjørnet.

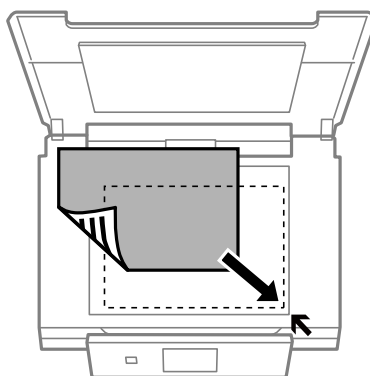

Bemærk:

Området 1,5 mm fra kanten af scannerglaspladen scannes ikke.

- Ved kopiering af fotos skal fotoene placeres 5 mm fra scannerglaspladens hjørnemærke.
Du kan placere op til to fotos ad gangen (afhængigt af størrelsen). Der skal være 5 mm mellem fotos.

Placering af originaler på Scannerglaspladen

Du kan placere fotos af forskellig størrelse samtidigt. Fotoene skal være større end 30 × 40 mm.

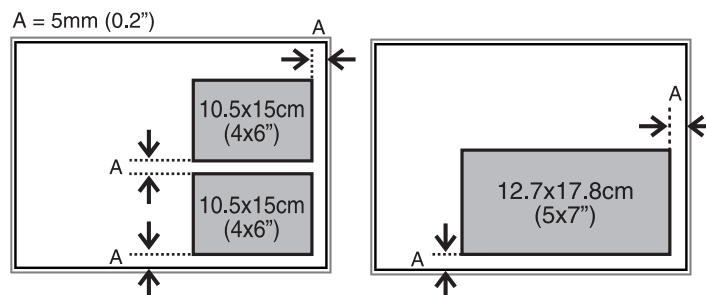

- Du kan kopiere et cd/dvd-mærkat ved at placere cd'en/dvd'en i midten af scannerglaspladen. Hvis cd'en/dvd'en ikke er placeret nøjagtigt i midten, justeres placeringen automatisk.

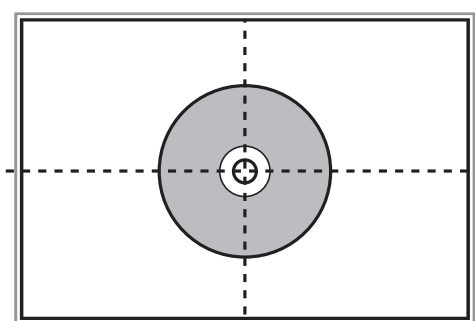

- Hvis du scanner med **Fuldautomatisk tilstand** eller en eksempelvisning i miniature i EPSON Scan, skal du flytte originalen 4,5 mm væk fra scannerglaspladens hjørnemærke.

Placer flere fotos med en indbyrdes afstand på mindst 20 mm.

Fotoene skal være større end 15 × 15 mm.

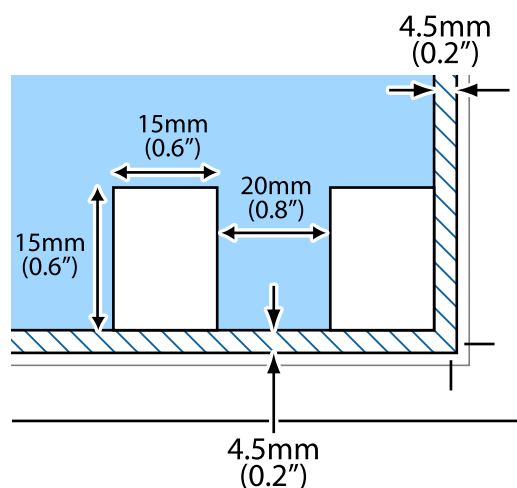



4. Luk forsigtigt lågen.

Bemærk:

Fjern originalerne, når de er scannet eller kopieret. Hvis du lader originalerne ligge for længe på scannerglaspladen, kan de komme til at hænge fast på glasoverfladen.

Isætning af et hukommelseskort

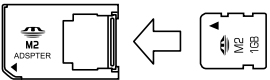
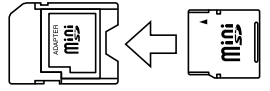
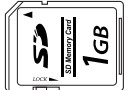
Understøttede hukommelseskort

	Memory Stick Duo Memory Stick PRO Duo Memory Stick PRO-HG Duo MagicGate Memory Stick Duo
	Memory Stick Micro*
	miniSD* miniSDHC* microSD* microSDHC* microSDXC*
	SD SDHC SDXC
	CompactFlash
	Microdrive

* Monter en adapter, der passer til hukommelseskortpladsen. Ellers kan kortet sætte sig fast.

Relaterede oplysninger

➔ [“Specifikationer for understøttede hukommelseskort” på side 159](#)

Isætning og udtagning af et hukommelseskort

1. Sæt et hukommelseskort i printeren.

Printeren begynder at læse dataene, og indikatoren blinker. Når læsningen er færdig, holder indikatoren op med at blinke og lyser konstant.

Isætning af et hukommelseskort

! **Vigtigt:**

Forsøg ikke at tvinge kortet helt ind på pladsen. Det skal ikke sættes helt ind.

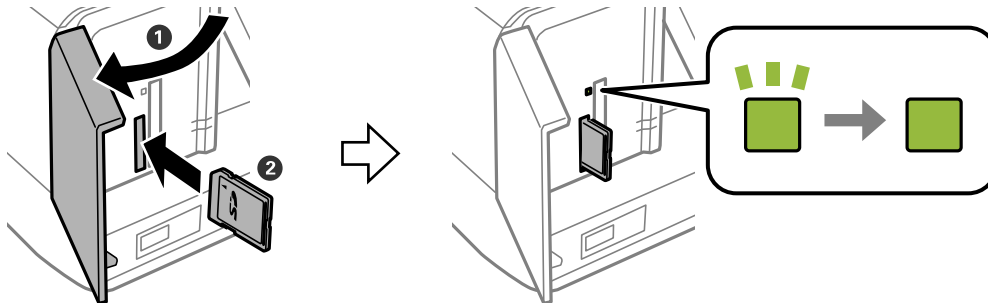

2. Når du er færdig med at bruge hukommelseskortet, skal du kontrollere, at indikatoren ikke blinker og derefter fjerne kortet.

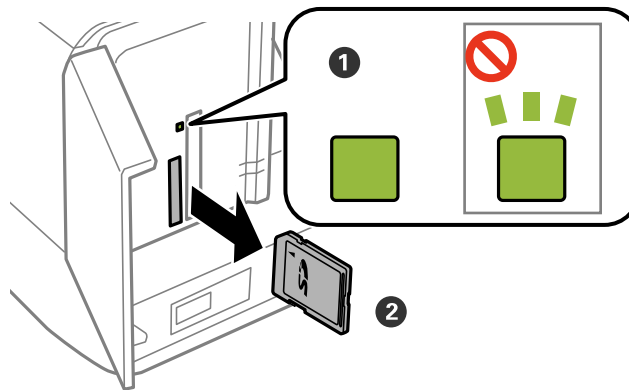

! **Vigtigt:**

Hvis du fjerner kortet, mens indikatoren blinker, kan dataene på hukommelseskortet gå tabt.

Bemærk:

Hvis du åbner hukommelseskortet fra en computer, skal du bruge funktionen til sikker fjernelse af enheden fra computeren.

Relaterede oplysninger

➔ [“Adgang til et hukommelseskort fra en computer” på side 165](#)

Ilægning af en cd/dvd til udskrivning

Udskrivelige cd'er/dvd'er

Du kan udskrive på en cirkulær, 12 cm cd/dvd, der er mærket som egnet til udskrivning, f.eks. "kan udskrives på mærkatoverfladen" eller "kan udskrives på inkjetprintere". Hvis du vil udskrive på en cd/dvd med en udskriftsoverflade af højere kvalitet, skal du vælge **CD/DVD Premium Surface** som **Papirtype** i printerdriveren.

Du kan også udskrive på Blu-ray Discs™.

Forholdsregler for håndtering af cd/dvd

- Se den dokumentation, der fulgte med din cd/dvd, for at få flere oplysninger om håndtering af cd/dvd eller skrivning af data.
- Udskriv ikke på cd'en/dvd'en, før du skriver data til den. Hvis du gør, kan fingeraftryk, snavs eller ridser på overfladen forårsage fejl under skrivning af data.
- Afhængigt af cd/dvd-typen eller udskriftsdataene, kan der forekomme udtværing af blæk. Prøv at lave en testudskrivning på en ekstra cd/dvd. Kontroller den trykte overflade efter at have ventet én hel dag.
- Sammenlignet med udskrivning på ægte Epson-papir er udskrivningstætheden reduceret for at forhindre blæk i at blive udtværet på cd'en/dvd'en. Juster udskrivningstætheden efter behov.
- Lad den udskrevne cd/dvd tørre i mindst 24 timer, og undgå direkte sollys. Ståb ikke, og indsæt ikke cd'erne/dvd'erne i din enhed, før de er fuldstændigt tørre.
- Hvis den trykte overflade er klæbende, selv efter den er tørret, skal du reducere udskrivningstætheden.
- Genudskrivning på den samme cd/dvd vil muligvis ikke forbedre udskrivningskvaliteten.
- Hvis der utilsigtet udskrives på cd/dvd-bakken eller det indre, gennemsigtige område, skal du øjeblikkeligt tørre blækket af.
- Afhængigt af indstillingen for udskrivningsområde, kan cd/dvd'en eller cd/dvd-bakken blive snavset. Angiv indstillinger for at udskrive på det område, der kan udskrives på.

Relaterede oplysninger

➔ ["Udskriftsområde for cd/dvd" på side 157](#)

Ilægning af en cd/dvd



Vigtigt:

- Før du udskriver på cd'en/dvd'en, skal du se forholdsreglerne for håndtering af cd/dvd.
- Før ikke cd/dvd-bakken ind, mens printeren er i drift. Det kan beskadige printeren.
- Indfør ikke cd/dvd-bakken, før du gives besked om det. Hvis du gør det, opstår der en fejl, og cd'en/dvd'en skubbes ud.

Ilægning af en cd/dvd til udskrivning

Bemærk:

Når udskriftsbakken er skubbet ud, skal du kontrollere, at der ikke er papir på bakken og derefter lukke den ved at trykke på knappen  eller skubbe den ind med hånden.

1. Send udskrivningsdata fra en computer, eller vælg en menu til udskrivning på cd'en/dvd'en, og følg anvisningerne på kontrolpanelskræmen.
2. Der vises en meddelelse på skærmen, der angiver, at printeren gøres klar, og derefter instrueres du i at ilægge en cd/dvd. Følg anvisningerne nedenfor for at ilægge cd'en/dvd'en.
3. Løft kontrolpanelet.

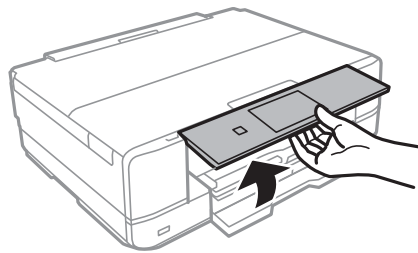

4. Luk frontdækslet.

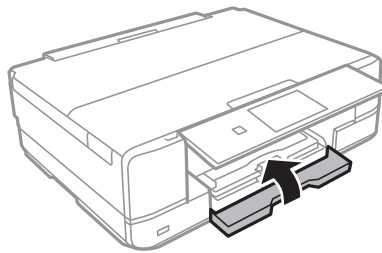

5. Tag cd/dvd-bakken i bunden af printeren ud.

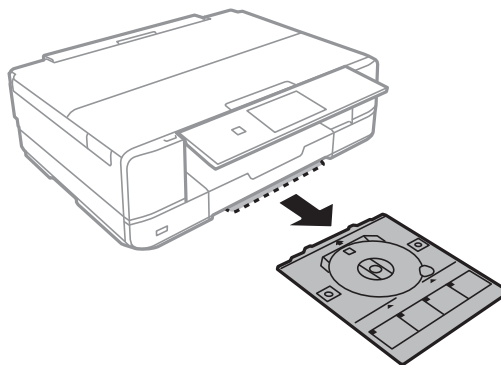

Ilægning af en cd/dvd til udskrivning

- Placer en cd/dvd på cd/dvd-bakken med den side, der kan udskrives på, vendt opad. Tryk på midten af cd/dvd'en for at sætte den fast i bakken.

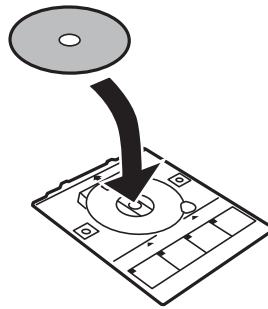

- Før cd/dvd-bakken ind i printeren. Juster justeringsmærkerne på printeren og bakken.

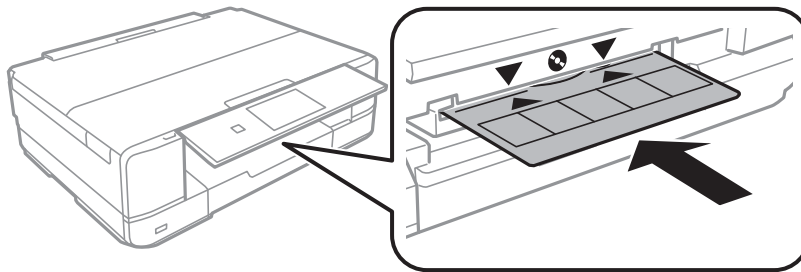

- Vælg **Klar**, og berør derefter **OK**.

Relaterede oplysninger

- ➔ [“Udskrivelige cd'er/dvd'er” på side 39](#)
- ➔ [“Forholdsregler for håndtering af cd/dvd” på side 39](#)
- ➔ [“Udskrivning af fotos fra et hukommelseskort på en cd/dvd-mærkat” på side 44](#)
- ➔ [“Udskrivning på en cd/dvd-mærkat med Epson Print CD” på side 74](#)
- ➔ [“Kopiering på en cd/dvd-mærkat” på side 84](#)

Udtagning af en cd/dvd

1. Fjern cd/dvd-bakken, når den automatisk skubbes ud efter udskrivningen, og tag derefter cd'en/dvd'en ud af bakken.

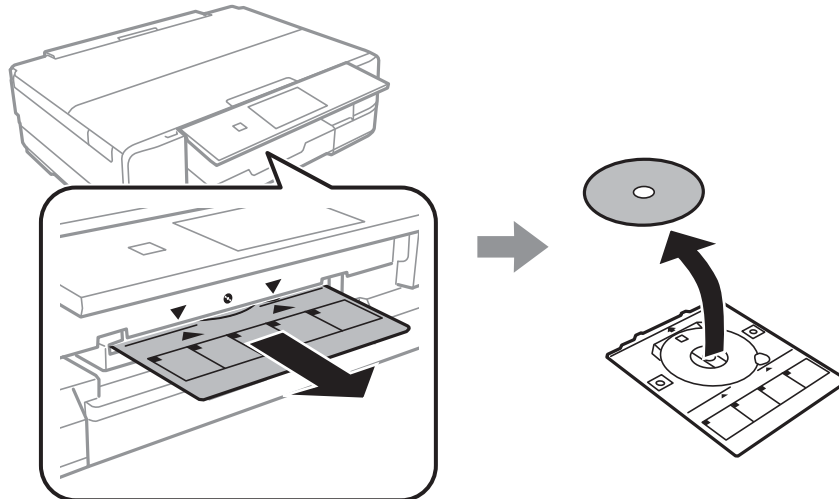

2. Berør **OK**.
3. Indsæt cd/dvd-bakken i åbningen nederst på printeren.

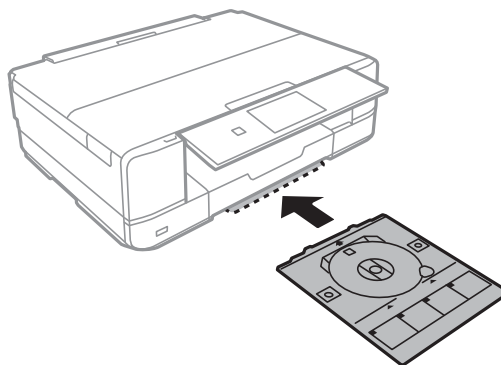

! **Vigtigt:**

Når udskrivningen er færdig, skal du huske at fjerne cd/dvd-bakken og opbevare den i bunden af printeren. Hvis du ikke fjerner bakken og tænder eller slukker printeren eller udfører skrivehovedrensning, vil cd/dvd-bakken ramme skrivehovedet og kan medføre, at der opstår fejl på printeren.

Relaterede oplysninger

- ➔ [“Forholdsregler for håndtering af cd/dvd” på side 39](#)

Udskrivning

Ved udskrivning på A3-papir anbefales det på det kraftigste at bruge originale Epson-blækpatroner med stor kapacitet, så du undgår en situation, hvor du bliver bedt om at udskifte blækpatroner midt i udskrivningen. Hvis du udskifter blækpatroner midt under udskrivningen, kan det være nødvendigt at starte udskrivningen forfra.

Relaterede oplysninger

➔ [“Blækpatronskoder” på side 98](#)

Udskrivning fra betjeningspanelet

Udskrivning af fotos ved at vælge fra et hukommelseskort

1. Læg papir i printerens.

**Vigtigt:**

- Foretag papirindstillingerne på betjeningspanelet, når du sætter papirkassetten i.
- Når du vil bruge den bag. indføringsåbning, må du ikke lægge papiret i nu. Når du vælger den bag. indføringsåbning som indstilling for papirkilde, og derefter trykker på knappen , beder printerens dig om at lægge papir i. Følg anvisningerne for at lægge papiret i.

2. Sæt et hukommelseskort i printerens.

**Vigtigt:**

Fjern ikke hukommelseskortet, før du er færdig med at udskrive.

Bemærk:

Tag hukommelseskortet ud, når du udskriver fra en ekstern lagerenhed, f.eks. en harddisk eller en USB-flash-hukommelse.

3. Vælg **Udskriv billeder** på betjeningspanelet.
4. Vælg et foto, du vil udskrive, på skærmen med miniaturevisningen.









Bemærk:



- Hvis du har mange fotos på dit hukommelseskort, kan du sortere fotos for lettere at vælge dem ved at trykke på **Muligheder > Gennemse**.
- Du kan ændre antallet af viste fotos i miniaturevisning ved at trykke på .

Udskrivning

5. Indstil antallet af kopier vha. - eller +. Når du udskriver mere end ét foto, skal du vælge et foto vha. ◀ eller ▶ og derefter gentage denne procedure.

Bemærk:

- Hvis du vil have vist et foto uden indikatorer, f.eks. knapper, når der vises ét foto på skærmen, skal du trykke et sted på skærmen med undtagelse af på knapperne. Tryk et vilkårligt sted igen for at få vist knapperne.
- Du kan få vist Exif-oplysninger som f.eks. optagedato og lukkerhastighed ved at trykke på  øverst til højre på skærmen.
- Tryk på **Rediger**, og vælg derefter **Beskær/Zoom**, hvis du vil beskære en del af fotoet. Brug , ,  eller  på skærmen til at flytte rammen til det område, du vil beskære, og derefter trykke på  eller  for at ændre rammens størrelse. Tryk på  for at rotere rammen.

6. Tryk på **Indstill.** for at foretage papir- og udskrivningsindstillingerne.
7. Tryk på knappen . Når du udskriver fra den bag. indføringsåbning, skal du trykke på knappen  og derefter lægge papir i, når du bliver bedt om at gøre det.

Relaterede oplysninger

- ➔ [“Blækpatronskoder” på side 98](#)
- ➔ [“Ilægning af papir i Papirkassette 1” på side 24](#)
- ➔ [“Ilægning af papir i Papirkassette 2” på side 28](#)
- ➔ [“Ilægning af papir i Bag. indføringsåbning” på side 32](#)
- ➔ [“Liste over papirtyper” på side 23](#)
- ➔ [“Isætning af et hukommelseskort” på side 37](#)
- ➔ [“Menuindstillinger for udskrivning fra betjeningspanelet” på side 51](#)

Udskrivning af fotos fra et hukommelseskort på en cd/dvd-mærkat

Du kan vælge fotos, der er gemt på et hukommelseskort, til udskrivning på en cd/dvd-mærkat.

1. Sæt et hukommelseskort i printeren.



Vigtigt:

Fjern ikke hukommelseskortet, før du er færdig med at udskrive.



2. Vælg **Flere funktioner > Udskriv på CD/DVD** på betjeningspanelet.
3. Vælg layoutet.
4. Kontroller skærmen, og tryk derefter på **Fortsæt**. Ved **CD / DVD 4-op** skal du vælge, om du vil placere fotos automatisk eller manuelt.

Udskrivning

5. Vælg et foto, angiv antallet af kopier, og tryk derefter på **Fortsæt**. Når du placerer fotos manuelt til **CD / DVD 4-op**, skal du efter at have fået vist det foto, du vil udskrive vha. ◀ eller ▶ trykke på **Læg dette billede**. Hvis du vil efterlade et tomt område, skal du trykke på **Efterlad blank**.

Bemærk:

- Det tilgængelige antal kopier vises øverst på skærmen, hvor du vælger de fotos, du vil udskrive, samt antallet af kopier. Du kan vælge fotos, indtil der vises 0.

- Tryk på **Rediger**, og vælg derefter **Beskær/Zoom**, hvis du vil beskære en del af fotoet. Brug ▲, ▼, ◀ eller ▶ på skærmen til at flytte rammen til det område, du vil beskære, og derefter trykke på  eller  for at ændre rammens størrelse.

6. Indstil den udvendige og indvendige parameter vha. ▲ eller ▼, og tryk derefter på **Fortsæt**.

Bemærk:

Du kan indstille 114 til 120 mm som den udvendige diameter, og 18 til 46 mm som den indvendige diameter i trin af 1 mm.

7. Vælg **Udskriv på en CD/DVD**.

Bemærk:

Ved testudskrivning skal du vælge **Test-udskriv på A4-papir** og derefter lægge almindeligt A4-papir i papirkassette. Du kan kontrollere udskrivningsbilledet før udskrivning på en cd/dvd-mærkat.

8. Der vises en meddelelse på skærmen, der angiver, at printeren gøres klar. Du bedes derefter om at ilægge en cd/dvd. Tryk på ▼ for at se anvisningerne, og ilæg en cd/dvd.
9. Tryk på **Klar**. Der vises en meddelelse, der angiver, at printeren er klar. Tryk derefter på **OK**.
10. Skift evt. indstillinger for udskrivningstæthed.
11. Tryk på knappen .
12. Når udskrivningen er færdig, skubbes cd/dvd-bakken ud. Tag bakken ud af printeren, og tryk derefter på **OK**.
13. Tag cd'en/dvd'en ud, og opbevar cd/dvd-bakken i bunden af printeren.

Relaterede oplysninger

- ➔ ["Isætning af et hukommelseskort" på side 37](#)
- ➔ ["Ilægning af en cd/dvd" på side 39](#)
- ➔ ["Udtagning af en cd/dvd" på side 42](#)
- ➔ ["Menuindstillinger for udskrivning fra betjeningspanelet" på side 51](#)

Udskrivning af fotos fra et hukommelseskort med håndskrevne noter

Du kan udskrive et foto på et hukommelseskort med håndskreven tekst eller tegninger. Det gør det muligt at skabe originale kort, f.eks. julekort eller fødselsdagskort.

Udskrivning

Vælg først et foto, og udskriv en skabelon på almindeligt papir. Skriv eller tegn på skabelonen, og scan den via printerens. Du kan derefter udskrive fotoet med dine egne personlige noter og tegninger.

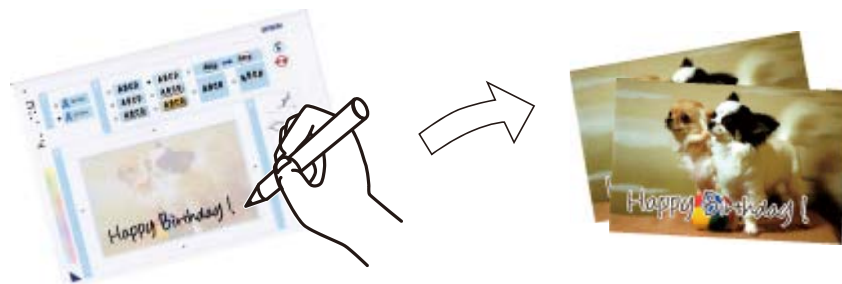

1. Sæt et hukommelseskort i printerens.



Vigtigt:



Fjern ikke hukommelseskortet, før du er færdig med at udskrive.

2. Vælg **Flere funktioner** > **Lykønskingskort** > **Vælg billed- og udskriftskabelon** på betjeningspanelet.
3. Vælg et foto på miniaturevisningsskærmen, og tryk derefter på **Fortsæt**.
4. Angiv udskrivningsindstillinger som f.eks. papirtype eller layout for udskrivning af et foto eller håndskrevne bemærkninger, og tryk derefter på **Fortsæt**.
5. Læg almindeligt A4-papir i papirkassette 2 for at udskrive en skabelon.



Vigtigt:

Foretag papirindstillingerne på kontrolpanelet.

6. Tryk på knappen  for at udskrive en skabelon.
7. Følg anvisningerne på skabelonen for at skrive og tegne.
8. Tryk på  for at lukke udskriftsbakken. Læg fotopapir i papirkassette 1.



Vigtigt:

Foretag papirindstillingerne på kontrolpanelet.

9. Vælg **Udsk. Lykønskning. fra skabelon**.
10. Kig på skærmen, placer den skrevne skabelon på scannerglaspladen, og tryk derefter på **Fortsæt**.

Bemærk:

Sørg for, at teksten på skabelonen er helt tør, før du placerer den på scannerglaspladen. Hvis der er pletter på scannerglaspladen, udskrives disse også i fotoet.

11. Indstil antallet af kopier, og tryk derefter på knappen .

Udskrivning

Relaterede oplysninger

- ➔ “Isætning af et hukommelseskort” på side 37
- ➔ “Menuindstillinger for udskrivning fra betjeningspanelet” på side 51
- ➔ “Ilægning af papir i Papirkassette 2” på side 28
- ➔ “Ilægning af papir i Papirkassette 1” på side 24
- ➔ “Liste over papirtyper” på side 23
- ➔ “Placering af originaler på Scannerglaspladen” på side 35

Udskrivning af originalt brevpapir og kalendere

Du kan let udskrive linjeret papir, kalendere, originalt brevpapir og lykønskingskort vha. menuen **Personligt papir** menu.

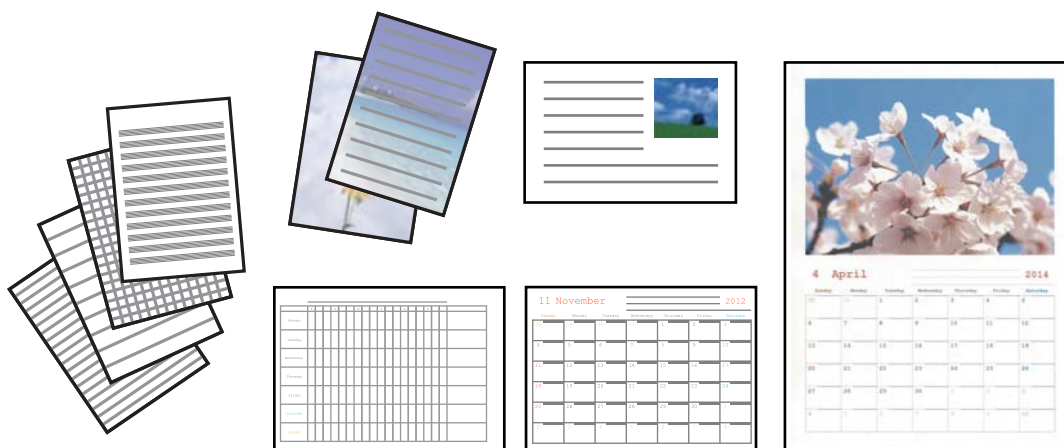

1. Læg papir i printeren.



Vigtigt:

- Foretag papirindstillingerne på betjeningspanelet, når du sætter papirkassetten i.
- Når du vil bruge den bag. indføringsåbning, må du ikke lægge papiret i nu. Når du vælger den bag. indføringsåbning som indstilling for papirkilde, og derefter trykker på knappen , beder printeren dig om at lægge papir i. Følg anvisningerne for at lægge papiret i.

2. Sæt hukommelseskortet i printeren for at udskrive brevpapir, lykønskingskort eller en månedskalender med brug af et foto på hukommelseskortet.
3. Vælg **Flere funktioner** > **Personligt papir** fra startskærmen.
4. Vælg et menupunkt.

Bemærk:

Når du udskriver lykønskingskort, kan du tilføje et billede, der er gemt i printeren, i stedet for at bruge et foto på hukommelseskortet. Vælg **Skabelonkunst** for at tilføje et billede, der er gemt i printeren.

5. Følg vejledningen på skærmen for at udskrive.

Udskrivning

Relaterede oplysninger

- ➔ “Ilægning af papir i Papirkassette 2” på side 28
- ➔ “Ilægning af papir i Bag. indføringsåbning” på side 32
- ➔ “Liste over papirtyper” på side 23
- ➔ “Isætning af et hukommelseskort” på side 37
- ➔ “Menuindstillinger for udskrivning af originalt brevpapir og kalendere” på side 48
- ➔ “Menuindstillinger for udskrivning fra betjeningspanelet” på side 51

Menuindstillinger for udskrivning af originalt brevpapir og kalendere

Linjeret papir

Udskriver visse typer linjeret papir, millimeterpapir eller nodepapir.

Skrivepapir

Udskriver visse typer brevpapir med et foto fra hukommelseskortet som baggrund. Fotoet udskrives lyst, så der let kan skrives på det.

Kalender

Udskriver en uge- eller månedskalender. Vælg år og måned for månedskalenderen.

Meddelelseskort

Udskriver et lykønskingskort med brug af billeder på hukommelseskortet.

Billedposition

Vælg, hvor du vil placere billedet på lykønskingskortet.

Linjetype

Vælg den type linjering, der skal udskrives på lykønskingskortet.

Linjefarve

Vælg farven for den linjering, der skal udskrives på lykønskingskortet.

Udskrivning af originale konvolutter

Du kan lave originale konvolutter ved at tilføje et billede, der er gemt i printeren, vha. menuen **Personligt papir**. Du kan bruge samme billede til udskrivning af lykønskingskort, der matcher konvolutterne.

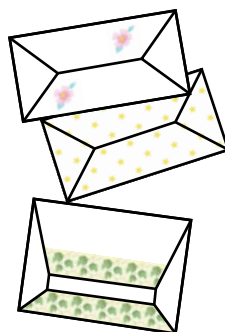

Udskrivning

1. Vælg **Flere funktioner** på startskærmen.
2. Vælg **Personligt papir**.
3. Vælg **Origami**.
4. Vælg **Origamikuvert**.
5. Vælg det billede, du vil udskrive på konvolutter.
6. Skift indstillinger for billedposition og foldelinjer efter behov.
7. Tryk på **Fortsæt**.
Der vises en skærm med udskriftspositionen for billedet og mulighed for at vælge, om foldelinjer skal udskrives.
8. Kontroller indstillingerne, og tryk derefter på **Fortsæt**.
9. Vælg størrelsen på konvolutterne.
10. Læg almindeligt A4-papir i papirkassette, og tryk derefter på **Fortsæt**.
11. Indstil antallet af kopier, og tryk derefter på knappen .

Relaterede oplysninger

➔ ["Ilægning af papir i Papirkassette 2" på side 28](#)

Foldning af konvolutter

Efter udskrivning af et konvolutdiagram kan du udskrive et instruktionsark, der viser, hvordan du folder konvolutten; læg derefter instruktionsarket oven på diagrammet, og fold begge ark samlet.

1. Vælg **Instruktion til origamikuvert** i menuen **Origami**.
2. Vælg den konvolutstørrelse, som du valgte, da du udskrev konvolutdiagrammet.
3. Læg almindeligt A4-papir i papirkassette, og tryk derefter på **Fortsæt**.

Udskrivning

4. Indstil antallet af kopier, og tryk derefter på knappen .

Nedenstående instruktionsark udskrives.

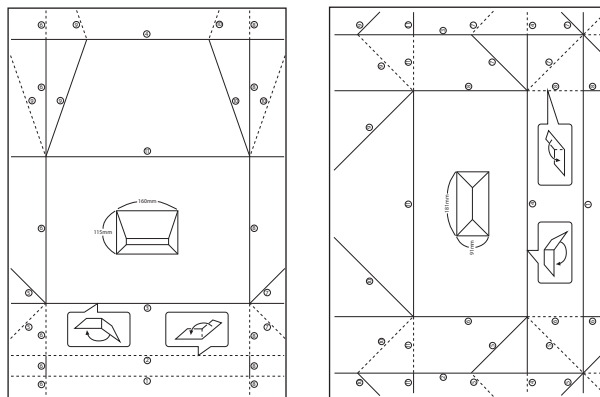

5. Læg instruktionsarket oven på konvolutdiagrammet, og fold begge ark samlet i henhold til anvisningerne på instruktionsarket.
6. Når du er færdig, skal du folde arkene ud, fjerne instruktionsarket og derefter kun folde konvolutdiagrammet langs folderne.

Udskrivning af fotos med brug af andre funktioner

Dette afsnit introducerer de andre udskrivningsfunktioner, der er tilgængelige via betjeningspanelet.

Udskrivning i forskellige layout

Du kan udskrive fotoene på dit hukommelseskort i forskellige layout, f.eks. 2-op, 4-op og øverste halvdel.



Vælg **Flere funktioner** > **Billed-layoutark** på startskærmen, og følg derefter vejledningen på skærmen for at udskrive.

Relaterede oplysninger

➔ [“Menuindstillinger for udskrivning fra betjeningspanelet”](#) på side 51

Udskrivning

Udskrivning af en farvelægningsbog

Du kan udskrive et farvelægningsark ved kun at udtrække konturen af fotos eller illustrationer. Det gør det muligt at oprette unikke farvelægningsbøger.



Bemærk:

Medmindre de bruges til personligt brug (hjemme eller i andre begrænsede områder), skal du have tilladelse fra copyright-ejeren, når du bruger copyright-beskyttede originaler til at oprette en farvelægningsbog.

Vælg **Flere funktioner** > **Farvebog**, vælg, om du vil scanne en original eller bruge et foto på et hukommelseskort til at udskrive en farvelægningsbog, og følg derefter anvisningerne på skærmen.

Relaterede oplysninger



- ➔ [“Menuindstillinger for valg af fotos” på side 51](#)
- ➔ [“Menuindstillinger for papir og udskriftsindstillinger” på side 53](#)

DPOF-udskrivning

Denne printer er kompatibel med DPOF (Digital Print Order Format) ver. 1,10. DPOF er et format, der gemmer yderligere oplysninger om fotos, f.eks. dato, klokkeslæt, brugernavn og udskrivningsoplysninger. DPOF-kompatible kameraer gør det muligt at indstille de billeder på hukommelseskortet, der skal udskrives, samt antallet af kopier. Når hukommelseskortet sættes i printeren, udskrives de fotos, der er valgt på kameraet.

Bemærk:

Se dokumentationen, der følger med kameraet, for at få oplysninger om, hvordan du foretager udskriftsindstillinger på kameraet.

Når du sætter et hukommelseskort i printeren, vises et bekræftelsesskærm-billede. Vælg **Ja** for at få vist skærmen med udskrivningsindstillingerne. Tryk på knappen  for at starte udskrivning. Hvis du vil ændre udskrivningsindstillingerne, skal du få vist emnerne ved at bruge knappen  eller  og derefter angive indstillingerne. Indstillingselementerne er de samme som i funktionen **Udskriv billeder**.

Relaterede oplysninger

- ➔ [“Udskrivning af fotos ved at vælge fra et hukommelseskort” på side 43](#)
- ➔ [“Menuindstillinger for udskrivning fra betjeningspanelet” på side 51](#)

Menuindstillinger for udskrivning fra betjeningspanelet

Menuindstillinger for valg af fotos

Gennemse

- Gennemse efter dato

Udskrivning

Viser fotoene på hukommelseskortet sorteret efter dato. Vælg en dato til visning af alle fotos, der blev gemt på den pågældende dato.

- Annuller gennemsyn

Annullerer sorteringen af fotos og viser alle fotos.

Vælg billeder

- Vælg alle billeder

Markerer alle fotos på hukommelseskortet, og indstiller antallet af udskrifter.

- Annuller billedvalg

Stiller antallet af udskrifter af alle fotos tilbage til 0 (nul).

Vælg lokation

Vælg mappe

Når du tilslutter en ekstern lagerenhed, skal du vælge en mappe, hvis denne indstilling er aktiveret.

Menuindstillinger for fotojustering og zoom

Forstærk

Vælg én af indstillingerne for billedjustering. **Billedforstærkning** giver skarpere billeder og mere levende farver ved automatisk at justere de oprindelige billeddatas kontrast, mætning og lysstyrke.

- Auto

Printeren registrerer billedets indhold og forbedrer automatisk billedet i henhold til det registrerede indhold.

- Personer

Anbefales til billeder af personer.

- Liggende

Anbefales til billeder af landskaber eller lignende motiver.

- Natscene

Anbefales til billeder af natmotiver.

- P.I.M.

Justerer billedet på grundlag af de udskrivningsoplysninger, der leveres fra et digitalkamera, der er kompatibelt med PRINT Image Matching.

- Forstærkning fra

Deaktiverer funktionen **Forstærk**.

Scenesporing

Denne er tilgængelig, når du vælger **Billedforstærkning** som indstilling for **Forstærk**. Forbedrer billedkvaliteten i fotos af personer, landskaber og natmotiver.

Fix røde øjne

Udskrivning

Retter røde øjne i fotos. Rettelserne påvirker ikke den originale fil, kun udskrifterne. Afhængigt af fototypen rettes andre dele af billedet end øjnene muligvis.

Lysstyrke

Justerer billedets lysstyrke.

Kontrast

Justerer forskellen mellem lysstyrke og mørkhed.

Skarphed

Forstærker eller forringer fokus af et billedets kontur.

Farvemætning

Justerer billedets mætning.

Filter

Udskriver i sepia eller sort-hvid.

Beskær/Zoom

Forstørrer en del af fotoet, der skal udskrives.

Menuindstillinger for papir og udskriftsindstillinger

Papirstørrelse

Vælg den papirstørrelse, du har lagt i.

Papirtype

Vælg den papirtype, du har lagt i.

Papirkilde

Vælg den papirkilde, du vil bruge.

Layout

Vælg det layout, du vil bruge.

Kvalitet

Vælg udskriftskvaliteten. Når du vælger **Bedste**, bliver udskriftskvaliteten højere, men udskrivningshastigheden kan være langsommere.

Kantløs

Udskriver uden margener langs kanterne. Billedet forstørres en lille smule for at fjerne en papirkant.

Udvidelse

Ved udskrivning uden kant forstørres billedet en smule for at fjerne kanterne fra papiret. Vælg, hvor meget du vil forstørre billedet.

Dato

Udskrivning

Vælg det format, der skal bruges ved udskrivning af datoen på fotos for fotos, der indeholder den dato, hvor det blev taget eller gemt. Datoen udskrives ikke i visse layout.

Udskriv info. På billeder

Fra

Udskriver uden oplysninger.

Kameraindstillinger

Udskrives med nogle Exif-oplysninger, f.eks. lukkehastighed, f-forhold eller ISO-følsomhed. Ikke-registrerede oplysninger udskrives ikke.

Kameratekst

Udskriver tekst indstillet på digitalkamera. Se dokumentationen, der følger med kameraet, for at få oplysninger om tekstindstillinger. Oplysningerne kan kun udskrives ved udskrivning uden kant på 10×15 cm, 13×18 cm, eller 16:9 bred størrelse.

Landmærke

Udskriver navnet på det sted eller landmærke, hvor fotoet blev taget, hvis digitalkameraet har landmærkefunktionen. Se din kameraproducents websted for at få flere oplysninger. Oplysningerne kan kun udskrives ved udskrivning uden kant på 10×15 cm, 13×18 cm, eller 16:9 bred størrelse.

Tilpas ramme

Hvis billeddataenes og papirstørrelsens højde-bredde-forhold er forskellige, forstørres eller formindskes billedet automatisk, så de korte sider passer til papirets korte sider. Den lange side af billedet beskæres, hvis den går ud over papirets lange side. Denne funktion fungerer muligvis ikke for panoramafotos.

Tovejs

Udskriver, mens skrivnehovedet bevæges til venstre og til højre. Hvis lodret eller vandret linjering på udskriften er sløret eller fejljusteret, kan det løse problemet at deaktivere denne funktion, men udskrivningshastigheden kan blive reduceret.

Ryd alle indstillinger

Nulstiller papir- og udskriftsindstillingerne til standardindstillingerne.

CD tæthed

Ved cd/dvd-udskrivning. Vælg den tæthed, du vil bruge til at udskrive på en cd/dvd.

Ramme

Ved udskrivning af lykønskingskort. Vælg den ramme, du vil udskrive.

Papirindstillinger

Ved udskrivning af malebog. Vælg den papirstørrelse og papirtype, du har lagt i.

Tæthed

Ved udskrivning af malebog. Vælg tæthedsgrad for konturerne på malearket.

Linjesporing

Ved udskrivning af malebog. Vælg den følsomhed, der skal bruges til at detektere konturerne i fotoet.

Udskrivning fra en computer

Grundlæggende udskrivning – Windows

Bemærk:

- Der er forklaringer af indstillingspunkterne i den online hjælp. Højreklik på et punkt, og klik derefter på **Hjælp**.
- Handlinger varierer afhængigt af programmet. Der er flere oplysninger i hjælpen til programmet.

1. Læg papir i printeren.

**Vigtigt:**

- Foretag papirindstillingerne på betjeningspanelet, når du sætter papirkassetten i.
- Når du lægger papir i den bag. indføringsåbning, skal du starte udskrivning fra printerdriveren, før du lægger papiret i. Vælg Bag. indføringsåbning som indstilling for Papirkilde i printerdriveren. Når udskrivningen starter, fortæller printerdriveren dig, at udskrivningen er i gang. Følg printerens vejledning på skærmen for at lægge papir i.

2. Åbn den fil, du vil udskrive.
3. Vælg **Udskriv** eller **Udskriftsopsætning** i menuen **Filer**.
4. Vælg din printer.

Udskrivning

5. Vælg **Indstillinger** eller **Egenskaber** for at åbne printerdrivervinduet.

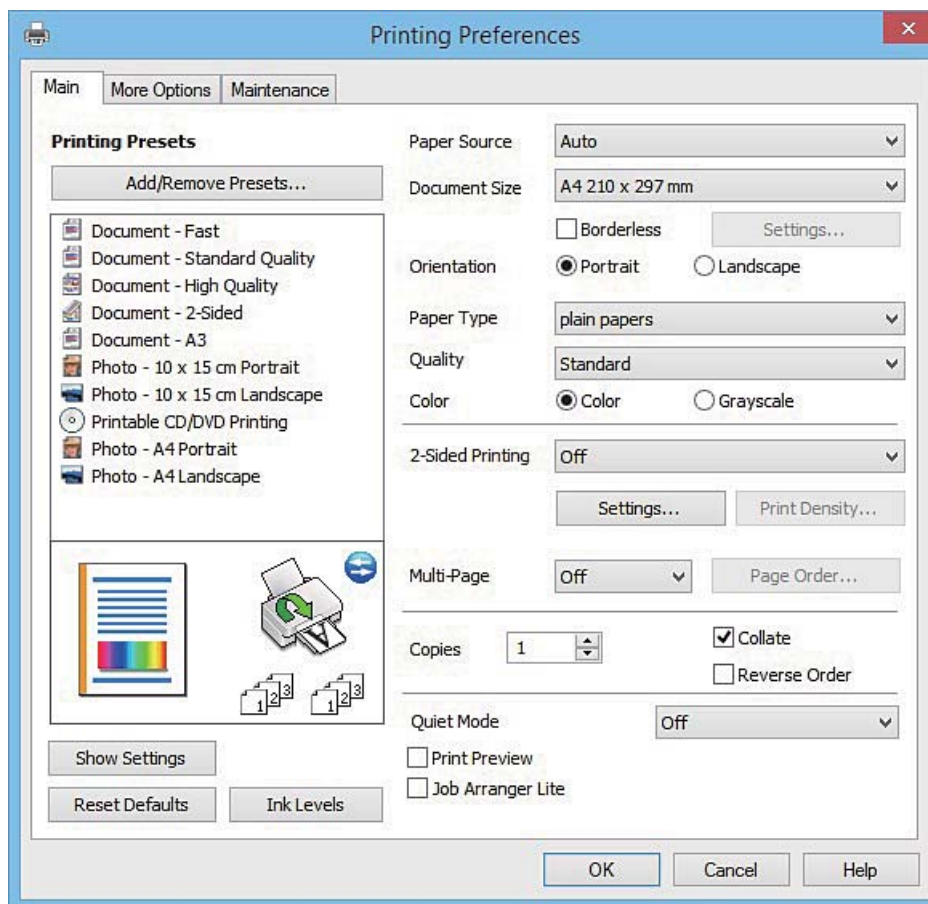

6. Foretag følgende indstillinger.

- Papirkilde: Vælg den papirkilde, du lagde papiret i.
- Papirstørrelse: Vælg den papirstørrelse, du har lagt i printeren.
- Uden kant: Vælg at udskrive uden margener rundt om billedet.

Udskriftsdataene ved udskrivning uden kant forstørres en lille smule mere end papirstørrelsen, så der ikke udskrives margener omkring papirets kanter. Klik på **Indstillinger** for at vælge graden af forstørrelse.

- Retning: Vælg den papirretning, du indstillede i programmet.
- Papirtype: Vælg den papirtype, du lagde i.
- Farve: Vælg **Gråtoneskala** når du vil udskrive i sort eller gråtoner.

Bemærk:

Ved udskrivning af konvolutter skal du vælge **Liggende** som indstilling for **Retning**.

7. Klik på **OK** for at lukke printerdrivervinduet.
8. Klik på **Udskriv**.

Relaterede oplysninger

- ➔ “Anvendeligt papir og kapaciteter” på side 22
- ➔ “Ilægning af papir i Papirkassette 1” på side 24
- ➔ “Ilægning af papir i Papirkassette 2” på side 28

Udskrivning

- ➔ “Ilægning af papir i Bag. indføringsåbning” på side 32
- ➔ “Guide til Windows printerdriver” på side 122
- ➔ “Liste over papirtyper” på side 23

Grundlæggende udskrivning – Mac OS X

Bemærk:

Forklaringerne i afsnittet anvender TextEdit som eksempel. Betjening og skærme varierer afhængigt af programmet. Der er flere oplysninger i hjælpen til programmet.

1. Læg papir i printerens.



Vigtigt:

- Foretag papirindstillingerne på betjeningspanelet, når du sætter papirkassetten i.
- Når du lægger papir i den bag. indføringsåbning, skal du vælge **Bag. indføringsåbning** som indstilling for **Papirkilde** i printerdriveren og derefter starte udskrivningen, før du lægger papir i. Start udskrivningen, og klik på printerikonet i **Dock** for at få vist udskrivningsskærmen. Følg printerens vejledning på skærmen for at lægge papir i.

2. Åbn den fil, du vil udskrive.

3. Vælg **Udskriv** i menuen **Filer** eller en anden kommando for at vise udskriftsdialogboksen.

Hvis det er nødvendigt, skal du klikke på **Vis info** eller ▼ for at udvide udskrivningsvinduet.

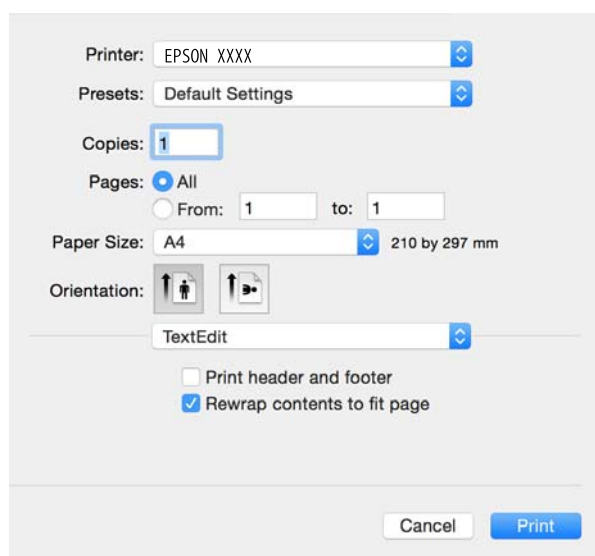

4. Foretag følgende indstillinger.

- Printer: Vælg din printer.
- Forudindstillinger: Dette vælges, når du ønsker at bruge de registrerede indstillinger.
- Papirstørrelse: Vælg den papirstørrelse, du har lagt i printerens.
Vælg en papirstørrelse "uden kant", når du udskriver uden margener.
- Retning: Vælg den papirretning, du indstillede i programmet.

Udskrivning

Bemærk:

- Hvis ovenstående indstillingsmenuer ikke vises, skal du lukke udskriftsvinduet, vælge **Sidelayout** i menuen **Fil** og derefter foretage indstillingerne.
- Vælg liggende retning, når du udskriver på konvolutter.

5. Vælg **Udskriftsindstillinger** i pop op-menuen.

The screenshot shows the Epson printer print settings dialog box. It includes the following fields and options:

- Printer:** EPSON XXXX
- Presets:** Default Settings
- Copies:** 1
- Pages:** All (selected), From: 1 to: 1
- Paper Size:** A4 (210 by 297 mm)
- Orientation:** Portrait (selected), Landscape
- Print Settings:** (dropdown menu)
- Paper Source:** Cassette 2
- Media Type:** plain papers
- Print Quality:** Normal
- Borderless
 - Expansion: Max
- Grayscale
- Mirror Image
- Buttons:** Cancel, Print

Bemærk:

Epson-printerdriveren er ikke blevet installeret korrekt, hvis der på Mac OS X v10.8.x eller senere ikke vises menuen **Udskriftsindstillinger**.

Vælg **Systemindstillinger** i menuen  > **Printere & Scannere** (eller **Udskriv & Scan**, **Udskriv & Fax**), fjern printeren, og tilføj derefter printerens igen. Hvis du vil tilføje en printer, skal du se følgende.

<http://epson.sn>

6. Foretag følgende indstillinger.

- Papirkilde: Vælg den papirkilde, du lagde papiret i.

Hvis du aktiverer funktionen **Automatisk kassetteskift**, indfører printerens automatisk papir fra papirkassette 2, når papiret føres ud i papirkassette 1. Læg samme papir (type og størrelse) i papirkassette 1 og papirkassette 2.

Vælg **Systemindstillinger** i menuen  > **Printere & Scannere** (eller **Udskriv & Scan**, **Udskriv & Fax**) for at aktivere funktionen **Automatisk kassetteskift**, og vælg derefter printerens. Angiv indstillinger på den skærm, der vises, ved at klikke på **Indstillinger & Forsyninger** > **Indstillinger** (eller **Driver**).

- Medietype: Vælg den papirtype, du lagde i.

- Udvidelse: Tilgængelig ved valg af en papirstørrelse uden kant.

Udskriftsdataene ved udskrivning uden kant forstørres en lille smule mere end papirstørrelsen, så der ikke udskrives margener omkring papirets kanter. Vælg forstørrelsesgraden.

- Gråtoneskala: Vælges, når du vil udskrive i sort-hvid eller gråtoner.

7. Klik på **Udskriv**.

Relaterede oplysninger

- ➔ “Anvendeligt papir og kapaciteter” på side 22
- ➔ “Ilægning af papir i Papirkassette 1” på side 24
- ➔ “Ilægning af papir i Papirkassette 2” på side 28
- ➔ “Ilægning af papir i Bag. indføringsåbning” på side 32
- ➔ “Guide til Mac OS X printerdriver” på side 126
- ➔ “Liste over papirtyper” på side 23

Udskrivning på 2 sider

Du kan bruge en af følgende metoder til at udskrive på begge sider af papiret.

- Automatisk 2-sidet udskrivning
- Manuel 2-sidet udskrivning (kun Windows)

Når printeren er færdig med at udskrive den første side, skal du vende papiret for at udskrive på den anden side.

Du kan også udskrive et hæfte, som skabes ved at folde udskriften. (kun Windows)

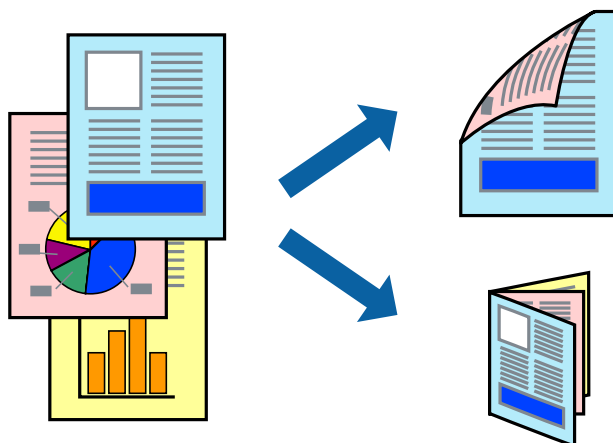

Bemærk:

- Denne funktion kan ikke bruges sammen med udskrivning uden kant.
- 2-sidet udskrivning er ikke tilgængelig, når du bruger den Bag. indføringsåbning.
- Hvis du ikke bruger papir, der er egnet til 2-sidet udskrivning, kan udskriftskvaliteten forringes og papirstop opstå.
- Alt afhængigt af papiret og dataene kan det ske, at blækket trænger igennem til den anden side af papiret.

Relaterede oplysninger

- ➔ “Anvendeligt papir og kapaciteter” på side 22

Udskrivning på to sider – Windows

Bemærk:

- Manuel 2-sidet udskrivning kan bruges, når **EPSON Status Monitor 3** er aktiveret. Hvis **EPSON Status Monitor 3** er deaktiveret, skal du åbne printerdriveren, klikke på **Udvidede indstillinger** på fanen **Vedligeholdelse** og så vælge **Aktiver EPSON Status Monitor 3**.
- Manuel 2-sidet udskrivning er muligvis ikke tilgængelig, hvis der opnås adgang til printerens via et netværk, eller hvis printerens bruges som en delt printer.

1. Læg papir i printerens.
2. Åbn den fil, du vil udskrive.
3. Åbn vinduet for printerdriveren.
4. Vælg **Auto (indbinding langs den lange kant)**, **Auto (indbinding langs den korte kant)**, **Manuel (indbinding langs den lange kant)** eller **Manuel (indbinding langs den korte kant)** i 2-sidet udskrivning på fanen **Hovedmenu**.
5. Klik på **Indstillinger**, foretag de nødvendige indstillinger, og klik så på **OK**.

Bemærk:

Hvis du vil udskrive et foldet hæfte, skal du vælge **Hæfte**.

6. Klik på **Udskrivningstæthed**, vælg dokumenttypen under **Vælg dokumenttype**, og klik så på **OK**.
Med printerdriveren indstilles indstillingerne for **Justeringer** automatisk for den pågældende dokumenttype.

Bemærk:

Udskrivningen kan være langsom alt afhængigt af kombinationen af de valgte indstillinger for **Vælg dokumenttype** i vinduet **Justering af udskriftstæthed** og for **Kvalitet** på fanen **Hovedmenu**.

Indstillingen **Justering af udskriftstæthed** er ikke tilgængelig for manuel 2-sidet udskrivning.

7. Indstil de andre punkter på fanerne **Hovedmenu** og **Flere indstillinger** som nødvendigt, og klik så på **OK**.
8. Klik på **Udskriv**.

Når du bruger manuel 2-sidet udskrivning, vises der et pop op-vindue på computeren, når den første side er blevet udskrevet. Følg vejledningen på skærmen.

Relaterede oplysninger

- ➔ ["Ilægning af papir i Papirkassette 1" på side 24](#)
- ➔ ["Ilægning af papir i Papirkassette 2" på side 28](#)
- ➔ ["Grundlæggende udskrivning – Windows" på side 55](#)

Udskrivning på 2 sider - Mac OS X

1. Læg papir i printerens.
2. Åbn den fil, du vil udskrive.
3. Vis udskriftsdialogboksen.
4. Vælg **Indst. for tosidet udskrivning** i pop op-menuen.

Udskrivning

5. Vælg indbindingerne i **Tosidet udskrivning**.

6. Vælg originaltypen i **Dokumenttype**.

Bemærk:

- Udskrivningen kan være langsom afhængigt af indstillingen for **Dokumenttype**.
- Hvis du udskriver data med høj datatæthed, f.eks. fotos eller grafer, skal du vælge **Tekst med foto** eller **Foto** som indstilling for **Dokumenttype**. Hvis der forekommer afslibning, eller billedet bløder igennem til den modsatte side, skal du justere udskriftstætheden og blæktørretiden ved at klikke på pilemærket ud for **Justeringer**.

7. Indstil de andre elementer efter behov.

8. Klik på **Udskriv**.

Relaterede oplysninger

- ➔ “Ilægning af papir i Papirkassette 1” på side 24
- ➔ “Ilægning af papir i Papirkassette 2” på side 28
- ➔ “Grundlæggende udskrivning – Mac OS X” på side 57

Udskrivning af flere sider på ét ark

Du kan udskrive to eller fire sider af data på et enkelt ark papir.

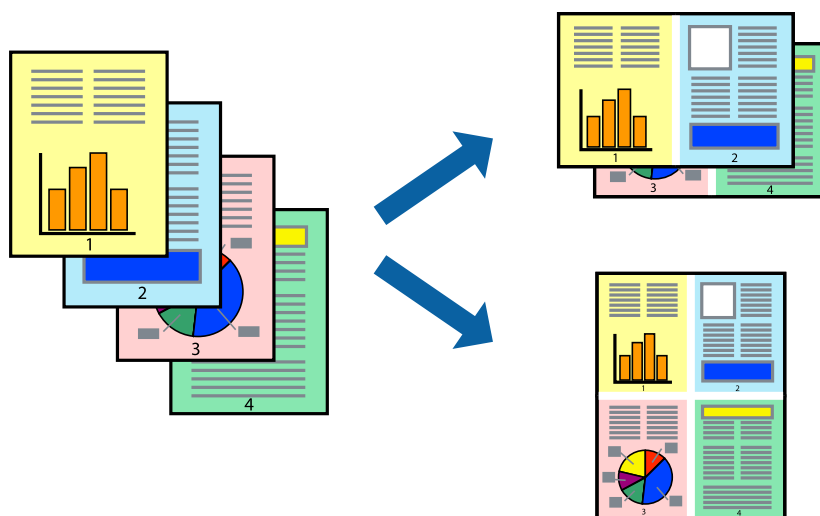

Udskrivning af flere sider på ét ark – Windows

Bemærk:

Denne funktion kan ikke bruges sammen med udskrivning uden kant.

1. Læg papir i printerens.
2. Åbn den fil, du vil udskrive.
3. Åbn vinduet for printerdriveren.
4. Vælg **2-op** eller **4-op** som indstilling for **Flere sider** på fanen **Hovedmenu**.

Udskrivning

5. Klik på **Siderækkefølge**, foretag de nødvendige indstillinger, og klik så på **OK** for at lukke vinduet.
6. Indstil de andre punkter på fanerne **Hovedmenu** og **Flere indstillinger** som nødvendigt, og klik så på **OK**.
7. Klik på **Udskriv**.

Relaterede oplysninger

- ➔ [“Ilægning af papir i Papirkassette 1” på side 24](#)
- ➔ [“Ilægning af papir i Papirkassette 2” på side 28](#)
- ➔ [“Ilægning af papir i Bag. indføringsåbning” på side 32](#)
- ➔ [“Grundlæggende udskrivning – Windows” på side 55](#)

Udskrivning af flere sider på ét ark – Mac OS X

1. Læg papir i printeren.
2. Åbn den fil, du vil udskrive.
3. Vis udskriftsdialogboksen.
4. Vælg **Layout** i pop op-menuen.
5. Angiv antallet af sider under **Sider pr. ark**, **Retning** (siderækkefølgen) og **Kant**.
6. Indstil de andre punkter som nødvendigt.
7. Klik på **Udskriv**.

Relaterede oplysninger

- ➔ [“Ilægning af papir i Papirkassette 1” på side 24](#)
- ➔ [“Ilægning af papir i Papirkassette 2” på side 28](#)
- ➔ [“Ilægning af papir i Bag. indføringsåbning” på side 32](#)
- ➔ [“Grundlæggende udskrivning – Mac OS X” på side 57](#)

Udskrivning, som passer til papirstørrelsen

Du kan foretage en udskrivning, som passer til den papirstørrelse, du har lagt i printeren.



Udskrivning, som passer til papirstørrelsen – Windows

Bemærk:

Denne funktion kan ikke bruges sammen med udskrivning uden kant.

1. Læg papir i printeren.
2. Åbn den fil, du vil udskrive.
3. Åbn vinduet for printerdriveren.
4. Foretag følgende indstillinger på fanen **Flere indstillinger**.
 - Papirstørrelse: Vælg den papirstørrelse, du indstillede i programmet.
 - Outputpapir: Vælg den papirstørrelse, du har lagt i printeren.

Tilpas til side vælges automatisk.

Bemærk:

Hvis du vil udskrive et formindsket billede midt på siden, skal du vælge **Centrer**.

5. Indstil de andre punkter på fanerne **Hovedmenu** og **Flere indstillinger** som nødvendigt, og klik så på **OK**.
6. Klik på **Udskriv**.

Relaterede oplysninger

- ➔ “Ilægning af papir i Papirkassette 1” på side 24
- ➔ “Ilægning af papir i Papirkassette 2” på side 28
- ➔ “Ilægning af papir i Bag. indføringsåbning” på side 32
- ➔ “Grundlæggende udskrivning – Windows” på side 55

Udskrivning, som passer til papirstørrelsen – Mac OS X

1. Læg papir i printeren.
2. Åbn den fil, du vil udskrive.

Udskrivning

3. Vis udskriftsdialogboksen.
4. Vælg størrelsen på det papir, du indstillede i programmet, som **Papirstørrelse**.
5. Vælg **Papirhåndtering** i pop op-menuen.
6. Vælg **Skaler til papirstørrelse**.
7. Vælg den papirstørrelse, du lagde i printeren, som indstilling for **Modtagerpapirstr.**
8. Indstil de andre punkter som nødvendigt.
9. Klik på **Udskriv**.

Relaterede oplysninger

- ➔ “Ilægning af papir i Papirkassette 1” på side 24
- ➔ “Ilægning af papir i Papirkassette 2” på side 28
- ➔ “Ilægning af papir i Bag. indføringsåbning” på side 32
- ➔ “Grundlæggende udskrivning – Mac OS X” på side 57

Udskrivning af flere filer samlet (kun for Windows)

Med **Jobarrangør Lite** kan du kombinere flere filer, som er oprettet i forskellige programmer, og udskrive dem som et enkelt udskriftsjob. Du kan angive udskriftsindstillingerne for kombinerede filer, f.eks. layout, udskrivningsrækkefølge og retning.

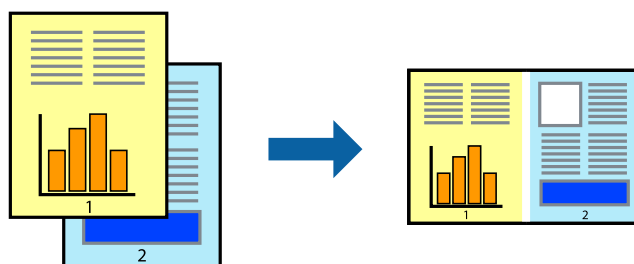

Bemærk:

Hvis du vil åbne et **Udskrivningsprojekt**, som er gemt i **Jobarrangør Lite**, skal du klikke på **Jobarrangør Lite** på fanen **Vedligeholdelse** i printerdriveren. Herefter skal du vælge **Åbn** i menuen **Filer** for at vælge filen. Filtypenavnet for de gemte filer er ".ecl".

1. Læg papir i printeren.
2. Åbn den fil, du vil udskrive.
3. Åbn vinduet for printerdriveren.
4. Vælg **Jobarrangør Lite** på fanen **Hovedmenu**.
5. Klik på **OK** for at lukke vinduet for printerdriveren.
6. Klik på **Udskriv**.
Vinduet for **Jobarrangør Lite** vises, og udskriftsjobbet føjes til **Udskrivningsprojekt**.

Udskrivning

- Lad vinduet for **Jobarrangør Lite** være åbent, åbn den fil, du vil kombinere med den nuværende fil, og gentag så trin 3 til 6.

Bemærk:

Hvis du lukker vinduet **Jobarrangør Lite**, bliver det ugemte **Udskrivningsprojekt** slettet. Vælg **Gem** i menuen **Filer** for at udskrive på et senere tidspunkt.

- Vælg menuerne **Layout** og **Rediger** i **Jobarrangør Lite** for at redigere **Udskrivningsprojekt** efter behov.
- Vælg **Udskriv** i menuen **Filer**.

Relaterede oplysninger

- ➔ “Ilægning af papir i Papirkassette 1” på side 24
- ➔ “Ilægning af papir i Papirkassette 2” på side 28
- ➔ “Ilægning af papir i Bag. indføringsåbning” på side 32
- ➔ “Grundlæggende udskrivning – Windows” på side 55

Udskriver et billede på flere ark, for at lave en plakat (kun i Windows)

Med denne funktion kan du udskrive et billede på flere ark papir. Derefter kan du lave en stor plakat, ved at tape arkene sammen.

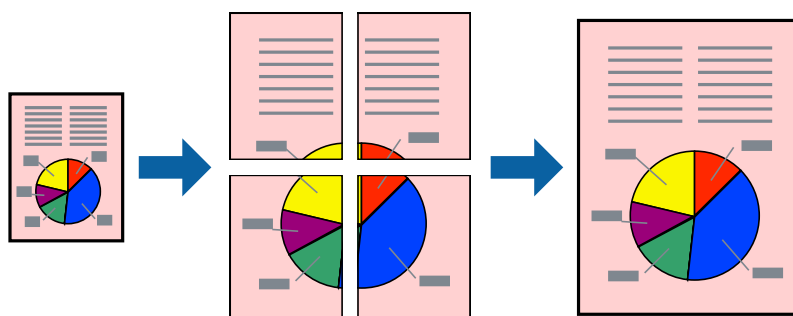

Bemærk:

Denne funktion kan ikke bruges sammen med udskrivning uden kant.

- Læg papir i printerens.
- Åbn den fil, du vil udskrive.
- Åbn vinduet for printerdriveren.
- Vælg **2x1 plakat**, **2x2 plakat**, **3x3 plakat** eller **4x4 plakat** under **Flere sider** på fanen **Hovedmenu**.
- Klik på **Indstillinger**, foretag de nødvendige indstillinger, og klik så på **OK**.
- Indstil de andre punkter på fanerne **Hovedmenu** og **Flere indstillinger** som nødvendigt, og klik så på **OK**.
- Klik på **Udskriv**.

Relaterede oplysninger

- ➔ “Ilægning af papir i Papirkassette 1” på side 24
- ➔ “Ilægning af papir i Papirkassette 2” på side 28
- ➔ “Ilægning af papir i Bag. indføringsåbning” på side 32
- ➔ “Grundlæggende udskrivning – Windows” på side 55

Fremstilling af plakater vha. Overlappende justeringsmærker

Her er et eksempel på, hvordan man laver en plakat, når **2x2 plakat** er valgt, og **Overlappende justeringsmærker** er valgt under **Udskriv beskæringslinjer**.

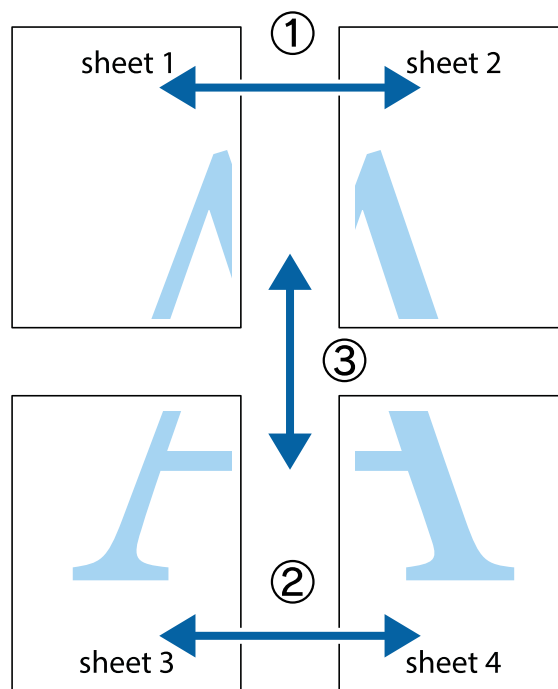

Udskrivning

1. Forbered Sheet 1 og Sheet 2. Klip margenen af Sheet 1 langs den lodrette blå linje, som løber gennem midten af krydsmærket øverst og nederst på siden.

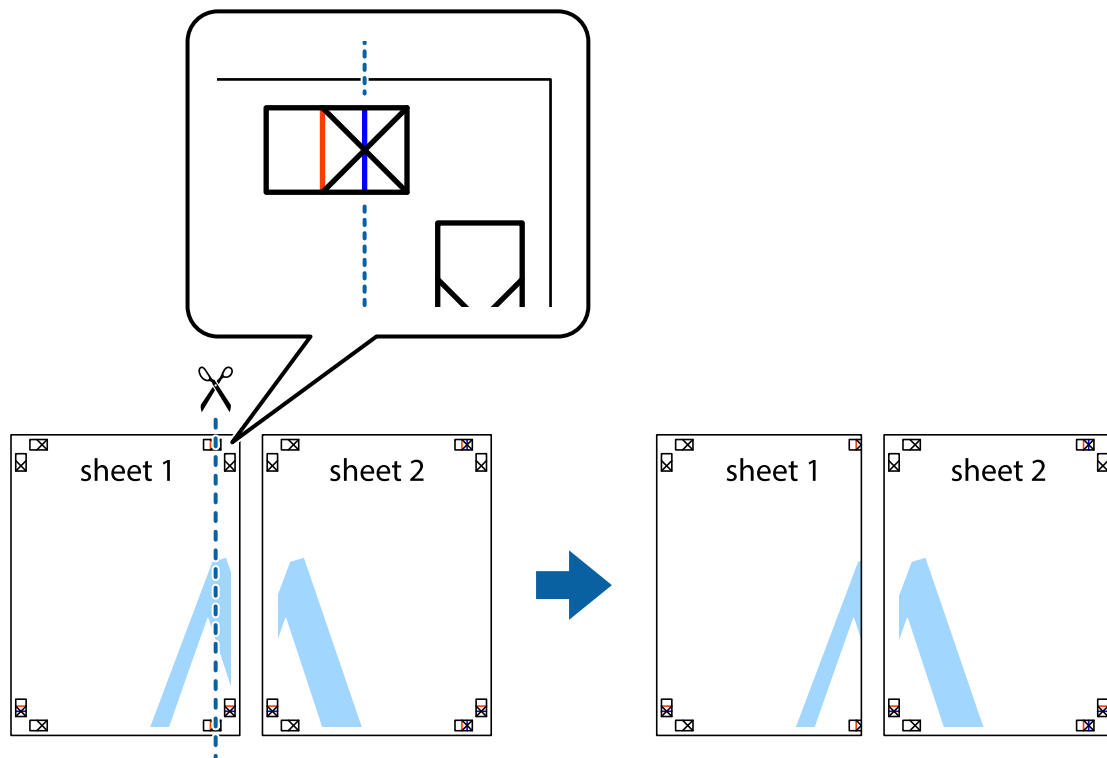

2. Placer kanten af Sheet 1 oven på Sheet 2, så krydsmærkerne passer sammen, og tape så de to ark sammen midlertidigt på bagsiden.

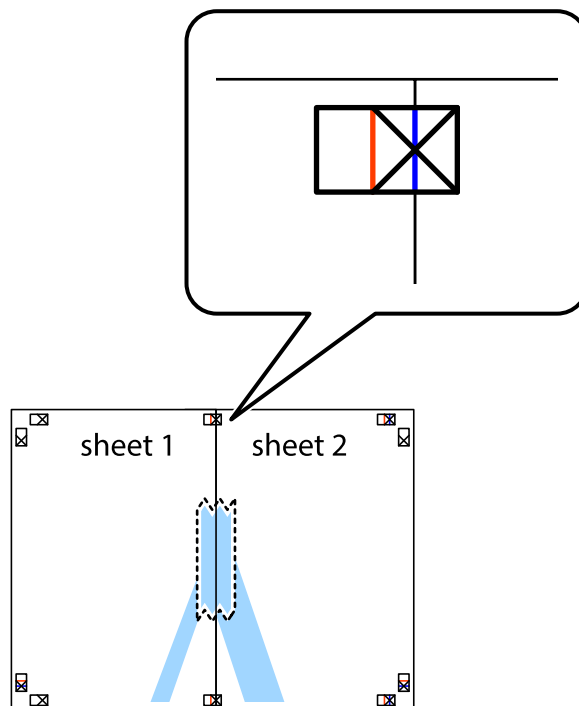

Udskrivning

3. Klip de sammentapede ark i to langs den lodrette røde linje, som løber gennem justeringsmærkerne (denne gang er det linjen til venstre for krydsmærkerne).

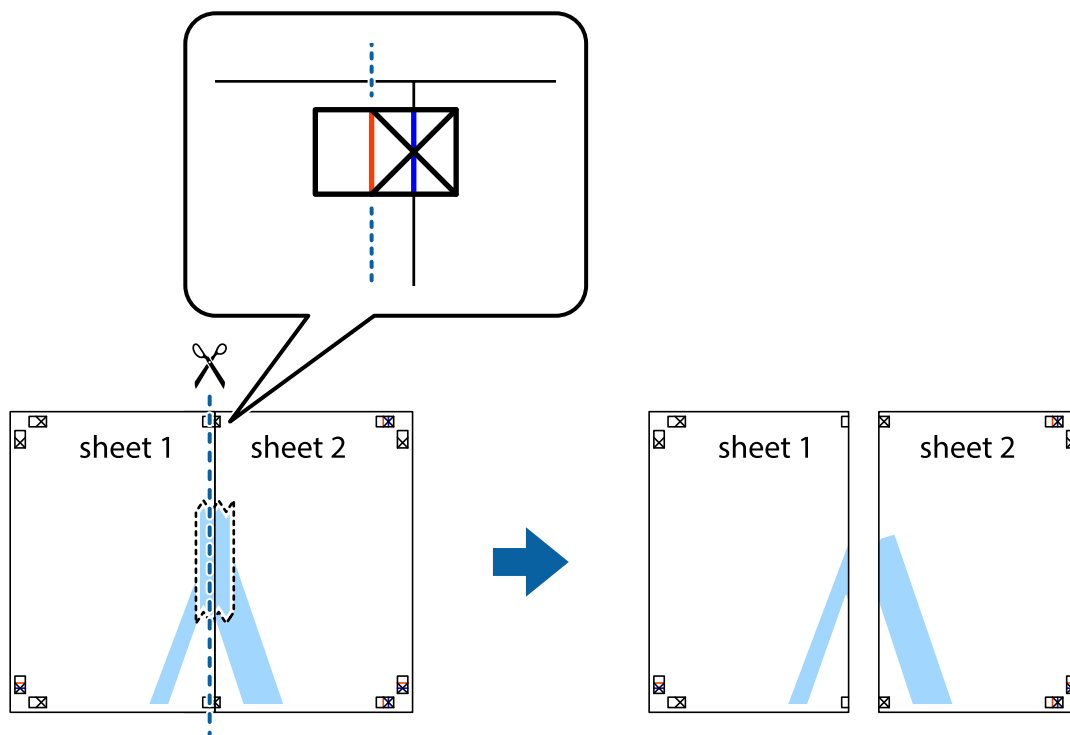

4. Tape arkene sammen bagfra.

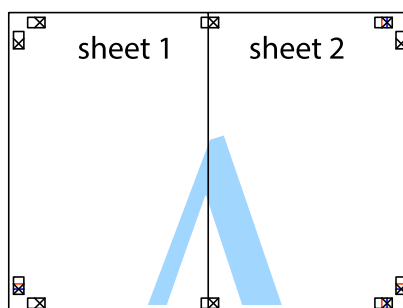

5. Gentag trin 1 til 4 for at tape Sheet 3 og Sheet 4 sammen.

Udskrivning

- Klip margenen af Sheet 1 og Sheet 2 langs den vandrette blå linje, som løber gennem midten af krydsmærket i venstre og højre side.

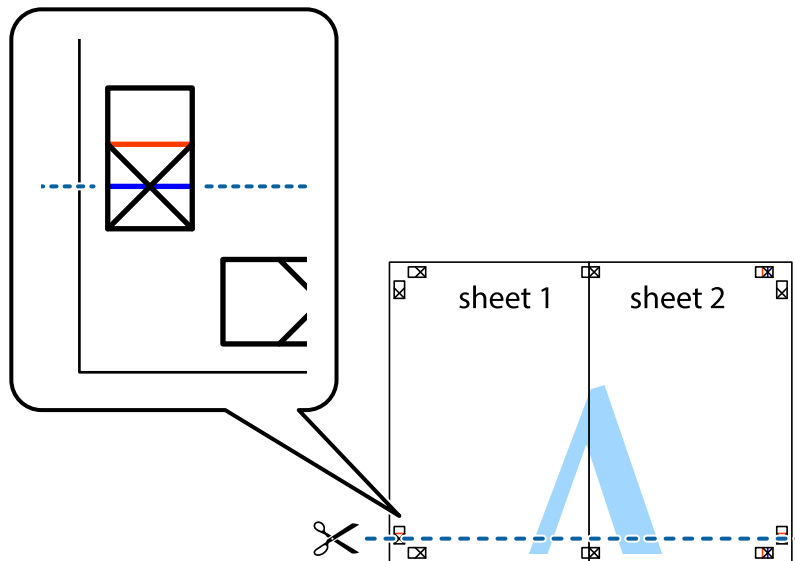

- Anbring kanten af Sheet 1 og Sheet 2 oven på Sheet 3 og Sheet 4, så krydsmærkerne passer sammen, og tape så arkene sammen midlertidigt på bagsiden.

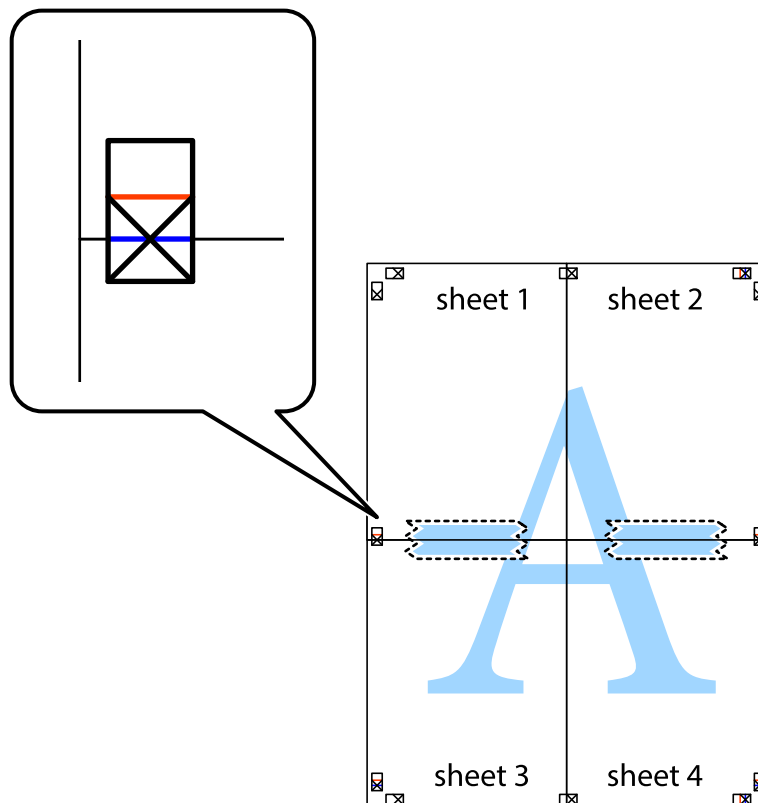

Udskrivning

- Klip de sammentapede ark i to langs den vandrette røde linje, som løber gennem justeringsmærkerne (denne gang er det linjen oven for krydsmærkerne).

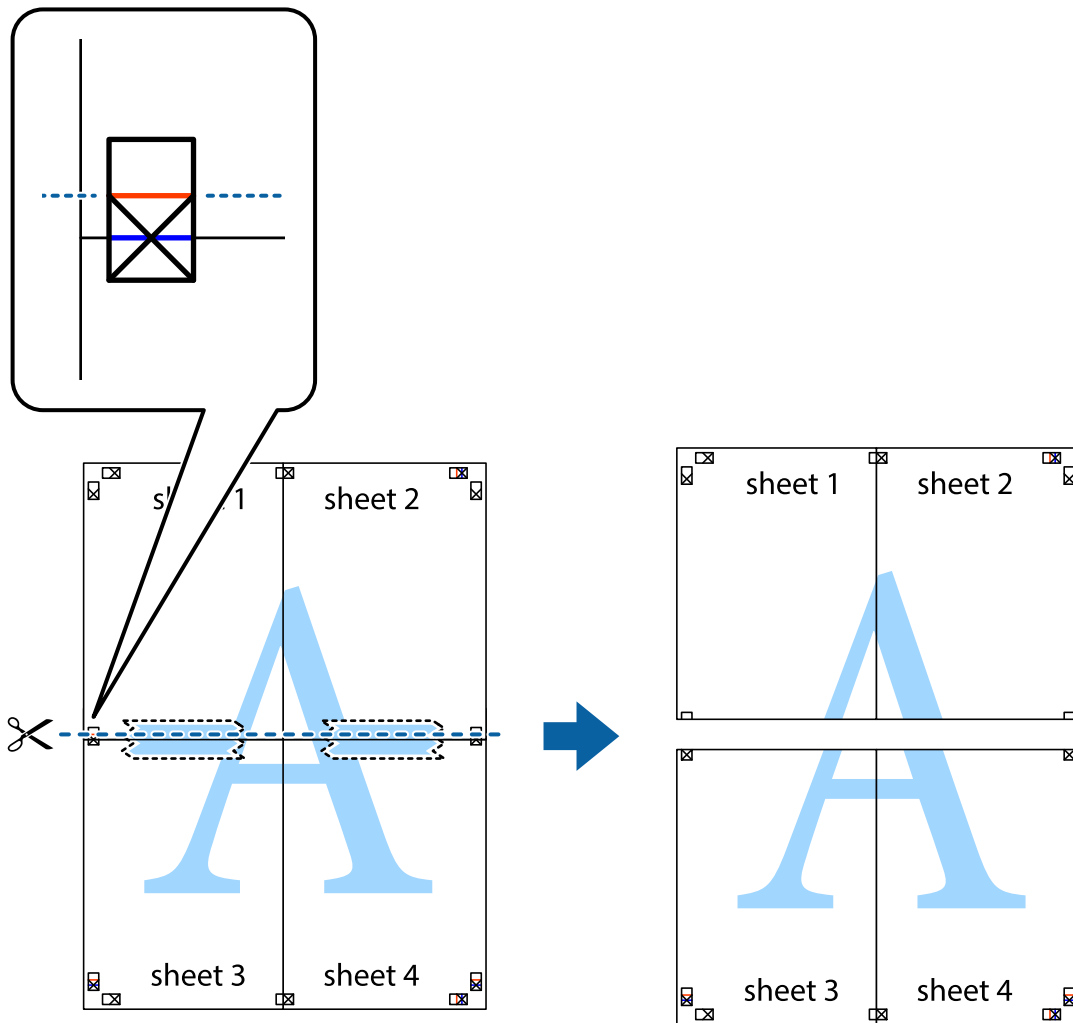

- Tape arkene sammen bagfra.

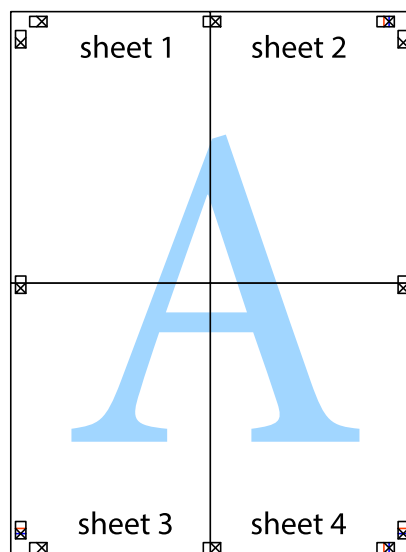

10. Klip de resterende margener af langs yderste linje.

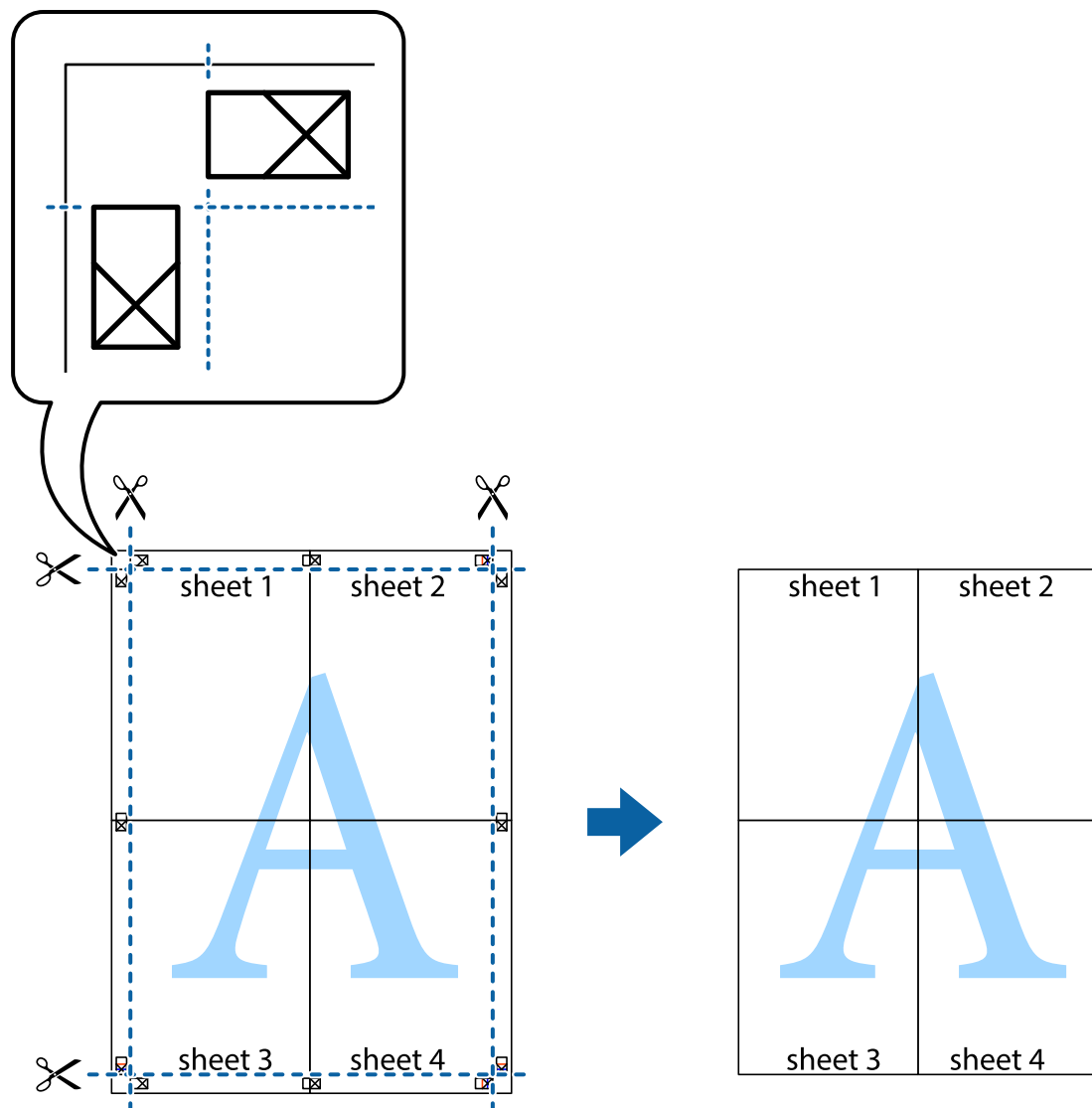

Udskrivning vha. de avancerede funktioner

I dette afsnit præsenteres en række ekstra layout- og udskrivningsfunktioner, som findes i printerdriveren.

Relaterede oplysninger

- ➔ [“Windows-printerdriver” på side 122](#)
- ➔ [“Mac OS X-printerdriver” på side 125](#)

Tilføjelse af en fast udskriftsindstilling til let udskrivning

Hvis du opretter din egen faste indstilling med de udskrivningsindstillinger, du bruger ofte, i printerdriveren, kan du nemt udskrive ved at vælge denne faste udskrivningsindstilling fra listen.

Udskrivning

Windows

Du kan tilføje din egen faste indstilling ved at angive indstillinger for f.eks. **Papirstørrelse** og **Papirtype** på fanen **Hovedmenu** eller **Flere indstillinger** og så klikke på **Tilføj/fjern faste indstillinger** under **Faste udsk. indstillinger**.

Bemærk:

*Hvis du vil slette en tilføjet, fast indstilling, skal du klikke på **Tilføj/fjern faste indstillinger**, vælg navnet på den faste indstilling, du vil slette fra listen og derefter slette den.*

Mac OS X

Åbn udskrivningsdialogboksen. Du kan tilføje din egen faste indstilling ved at angive indstillinger for f.eks. **Papirstørrelse** og **Mediotype** og så gemme de aktuelle indstillinger som en fast indstilling under **Forindst.**

Bemærk:

*Hvis du vil slette en tilføjet fast indstilling, skal du klikke på **Faste indstillinger** > **Vis faste indstillinger**, vælg navnet på den faste indstilling, du vil slette fra listen og derefter slette den.*

Udskrivning af et formindsket eller forstørret dokument

Du kan formindske eller forstørre et dokumentets størrelse med en bestemt procent.

Windows

Bemærk:

Denne funktion kan ikke bruges sammen med udskrivning uden kant.

Indstil **Papirstørrelse** på fanen **Flere indstillinger**. Vælg **Formindsk/forstør dokument**, **Zoom til**, og angiv så en procent.

Mac OS X

Bemærk:

Handlinger varierer afhængigt af programmet. Der er flere oplysninger i hjælpen til programmet.

Vælg **Sideopsætning** (eller **Udskriv**) fra menuen **Filer**. Vælg printerens fra **Format for**, vælg papirstørrelse, og indtast derefter en procentsats i **Skaler**. Luk vinduet, og udskriv ved at følge de grundlæggende udskrivningsvejledningen.

Justering af udskriftsfarven

Du kan justere farverne, der anvendes i udskriftsjobbet.

PhotoEnhance giver skarpere billeder og mere levende farver ved automatisk at justere de oprindelige billeddatas kontrast, mætning og lysstyrke.

Bemærk:

- Disse justeringer anvendes ikke på de originale data.*
- Med **PhotoEnhance** justeres farven ved at analysere motivets placering. Hvis du har ændret motivets placering ved at formindske, forstørre, beskære eller rotere billedet, kan farven derfor ændres uventet. Hvis du vælger udskrivning uden kant, ændres motivets placering også, hvilket kan føre til ændringer af farven. Hvis billedet er uskarpt, kan farvetonen blive unaturlig. Hvis farven ændres eller ser unaturlig ud, skal du udskrive med en anden funktion end **PhotoEnhance**.*

Windows

Vælg metode for farvekorrektion i **Farvekorrektion** i fanen **Flere indstillinger**.

Udskrivning

Hvis du vælger **Automatisk**, justeres farverne automatisk, så de passer til indstillingerne for papirtype og udskriftskvalitet. Hvis du vælger **Tilpasset** og klikker på **Avanceret**, kan du foretage dine egne indstillinger.

Mac OS X

Åbn udskrivningsdialogboksen. Vælg **Farvematchning** i pop op-menuen, og vælg derefter **EPSON Farveindstillinger**. Vælg **Farveindstillinger** i pop op-menuen, og vælg derefter en af de tilgængelige indstillinger. Klik på pilen ud for **Avancerede indstillinger**, og foretag de ønskede indstillinger.

Udskrivning af et vandmærke (kun for Windows)

Du kan udskrive et vandmærke som f.eks. "Fortroligt" på dine udskrifter. Du kan også tilføje dit eget vandmærke.

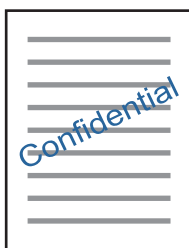

Bemærk:

Denne funktion kan ikke bruges sammen med udskrivning uden kant.

Klik på **Vandmærkefunktioner** på fanen **Flere indstillinger**, og vælg så et vandmærke. Klik på **Indstillinger** for at ændre indstillinger som f.eks. vandmærkets tæthed og placering.

Udskrivning af sidehoved og sidefod (kun Windows)

Du kan udskrive oplysninger som f.eks. et brugernavn og en udskrivningsdato som sidehoved eller sidefod.

Klik på **Vandmærkefunktioner** på fanen **Flere indstillinger**, og vælg så **Sidehoved/sidefod**. Klik på **Indstillinger**, og vælg så de nødvendige punkter i rullelisten.

Udskrivning af fotos med Epson Easy Photo Print

Med Epson Easy Photo Print kan du let arrangere og udskrive fotos på forskellige typer papir. Der er flere oplysninger i hjælpen til programmet.

Bemærk:

- Når du udskriver på Epson-fotopapir, maksimeres blækkvaliteten, og udskrifterne bliver levende og tydelige.
- Foretag følgende indstillinger for at udskrive uden kant med et almindeligt tilgængeligt program.
 - Opret billedata, så de passer til papirstørrelsen. Hvis der er en margenindstilling tilgængelig i det program, som du bruger, skal du indstille den til 0 mm.
 - Aktiver udskrivning uden kant i printerdriveren.

Relaterede oplysninger

➔ ["Epson Easy Photo Print" på side 129](#)

Udskrivning på en cd/dvd-mærkat med Epson Print CD

Med Epson Print CD kan du let oprette og udskrive en cd/dvd-mærkat med originalt design. Du kan også oprette og udskrive et cd/dvd-omslag.

Du kan indstille udskrivningsområdet for cd'en/dvd'en til et minimum på 18 mm for den indvendige diameter og et maksimum på 120 mm for den udvendige diameter. Afhængigt af indstillingerne kan cd/dvd'en eller cd/dvd-bakken blive udtværet. Indstil til inden for udskrivningsområdet for den cd/dvd, du vil udskrive.

Der er flere oplysninger i hjælpen til programmet.

Bemærk:

Foretag følgende indstillinger for at udskrive en CD/DVD-mærkat med et almindeligt tilgængeligt program.

- ❑ I Windows vælges automatisk A4 som indstilling for **Papirstørrelse**, når du vælger **Cd/dvd-bakke** som indstilling for **Papirkilde**. Vælg **Stående** som indstilling for **Retning** og **Cd/dvd** eller **CD/DVD Premium Surface** som indstilling for **Papirtype**.
- ❑ I Mac OS X skal du vælge **A4 (Cd/dvd)** som indstilling for **Papirstørrelse**. Vælg stående som udskrivningsretning, og vælg derefter **Cd/dvd** eller **CD/DVD Premium Surface** som **Medietype** i menuen **Udskriftsindstillinger**.
- ❑ I nogle programmer skal du måske angive bakketype. Vælg **Epson-bakketype 2**. Navnet på indstillingen kan variere lidt fra program til program.

Relaterede oplysninger

➔ [“Epson Print CD” på side 129](#)

Udskrivning fra smartenheder

Brug af Epson iPrint

Epson iPrinter et program, hvormed du kan udskrive fotos, dokumenter og websider fra en smartenhed, som f.eks. en smartphone eller tablet. Du kan bruge lokal udskrivning, udskrivning fra en smart-enhed, der er sluttet til samme trådløse netværk som printeren, eller fjernudskrivning, udskrivning fra et fjernsted via internettet. Registrer printeren i Epson Connect-tjenesten for at bruge fjernudskrivning.



Relaterede oplysninger

➔ [“Epson Connect-tjeneste” på side 120](#)

Installere Epson iPrint

Du kan installere Epson iPrint på din smartenhed fra følgende URL eller QR-kode.

Udskrivning

<http://ipr.to/a>



Udskrivning vha. Epson iPrint

Start Epson iPrint på smartenheden, og vælg på startskærmen det element, du gerne vil bruge.

Følgende skærbilleder er udsat for ændringer uden varsel.

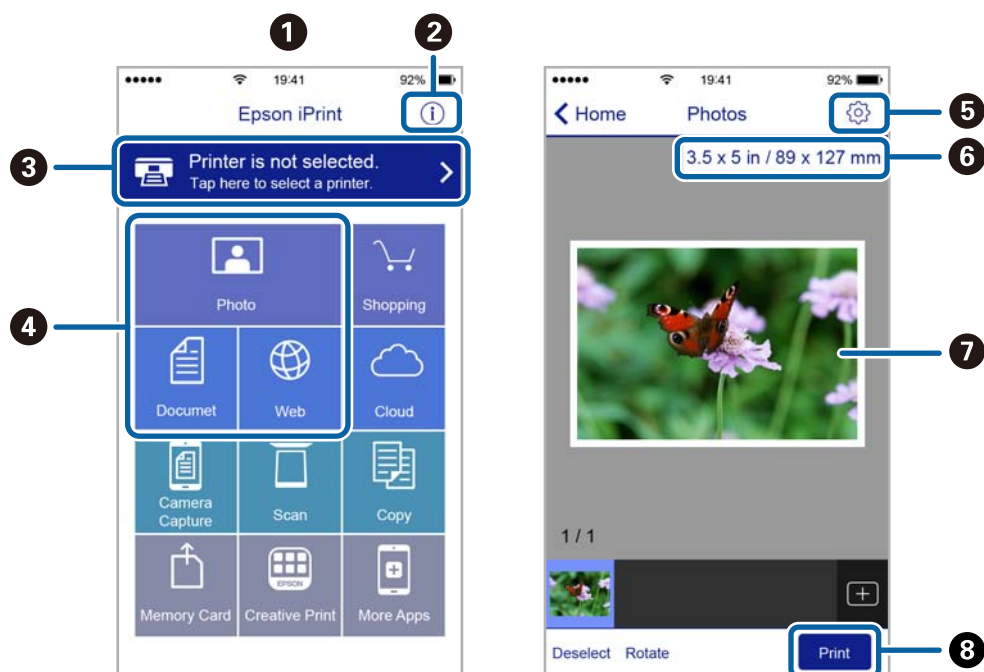

1	Det startskærbillede, der vises, når programmet starter.
2	Viser oplysninger om, hvordan printeren skal konfigureres, og FAQ.
3	Viser det skærbillede, hvor du kan vælge printeren og foretage printerindstillinger. Når du har valgt printeren, skal du ikke vælge den igen næste gang.
4	Vælg det, du gerne vil udskrive, som f.eks. fotos, dokumenter og websider.
5	Viser det skærbillede, hvor der foretages udskriftsindstillinger, som f.eks. papirstørrelse og papirtype.
6	Viser papirstørrelsen. Når denne vises som en knap, skal du trykke på den for at få vist de papirindstillinger, der aktuelt er angivet på printeren.
7	Viser fotos og dokumenter, som du har valgt.
8	Startere udskrivningen.

Bemærk:

Hvis du vil udskrive fra dokumentmenuen vha. iPhone, iPad og iPod touch, der kører iOS, skal du starte Epson iPrint efter at have overført det dokument, du vil udskrive, vha. fildelingsfunktionen i iTunes.

Brug af AirPrint

AirPrint giver dig mulighed for øjeblikkelig, trådløs udskrivning fra iPhone, iPad, og iPod touch med den seneste version af iOS og Mac med den seneste version af OS X.



Bemærk:

Du kan ikke bruge AirPrint, hvis du har deaktiveret papirkonfigurationsmeddelelser på produktets betjeningspanel. Se linket herunder vedrørende aktivering af meddelelserne, hvis det er nødvendigt.

1. Læg papir i produktet.
2. Konfigurer produktet til trådløs udskrivning. Se linket herunder.
<http://epson.sn>
3. Forbind din Apple-enhed til det samme trådløse netværk, som produktet bruger.
4. Udskriv fra din enhed til produktet.

Bemærk:

Se siden AirPrint på Apples websted for at få flere oplysninger.

Relaterede oplysninger

- ➔ “Kan ikke bruge AirPrint” på side 143
- ➔ “Ilægning af papir i Papirkassette 1” på side 24
- ➔ “Ilægning af papir i Papirkassette 2” på side 28

Udskrivning fra et digitalkamera

Bemærk:

- ❑ Du kan udskrive fotos direkte fra et PictBridge-kompatibelt digitalkamera. Se dokumentationen, der følger med kameraet, for at få oplysninger om, hvordan du foretager betjener kameraet.
- ❑ Normalt prioriteres digitalkameraets indstillinger, men i følgende situationer prioriteres printerindstillingerne.
 - ❑ Når kameraets udskrivningsindstilling er angivet til "brug printerindstillinger"
 - ❑ Når indstillingen **Sepia** eller **Sort/Hvid** er valgt i printerens udskrivningsindstillinger.
 - ❑ Når kameraets og printerens udskriftsindstillinger kombineres, opstår der indstillinger, der ikke er tilgængelige på printeren.
- ❑ Når du udskriver på cd/dvd, skal du angive udskrivningsindstillingerne på printeren, før du vælger fotos på digitalkameraet og derefter starte udskrivningen. Afhængigt af digitalkameraet vil du dog muligvis ikke kunne udskrive fotos med DPOF-indstillinger på en cd/dvd.
- ❑ Du kan udskrive fotos med DPOF-indstillinger direkte fra et kamera.

Udskrivning fra et digitalkamera, der er tilsluttet via USB-kabel

Du kan udskrive fotos direkte fra et digitalkamera, der er tilsluttet via USB-kabel.

1. Fjern et hukommelseskort fra printeren.
2. Læg papir i printeren.
3. Vælg **Opsætning > Opsætn. af ekst. enhed** på startskærmen.
4. Vælg **Udskriftsindstillinger** eller **Billedjusteringer**, og skift om nødvendigt indstillingerne.
5. Tænd digitalkameraet, og tilslut derefter til printeren vha. et USB-kabel.

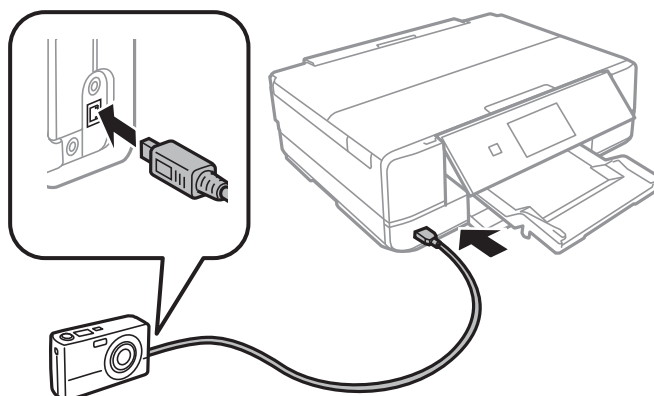

Bemærk:

Brug et USB-kabel, der er kortere end to meter.

6. Vælg de fotos, du vil udskrive fra digitalkameraet, foretag indstillinger, f.eks. antal kopier, og start derefter udskrivningen.

Relaterede oplysninger

- ➔ ["Ilægning af papir i Papirkassette 1" på side 24](#)

Udskrivning

- ➔ “Ilægning af papir i Papirkassette 2” på side 28
- ➔ “Menuindstillinger for fotojustering og zoom” på side 52
- ➔ “Menuindstillinger for papir og udskriftsindstillinger” på side 53

Udskrivning fra et digitalkamera, der er tilsluttet trådløst

Du kan udskrive fotos trådløst fra digitalkameraer, der understøtter standarden DPS over IP (herefter henvist til som PictBridge (trådløst LAN)).

1. Sørg for, at det ikon, der angiver, at printeren er sluttet til et trådløst netværk, vises på startskærmen.

Bemærk:

*Du kan se betydningen af ikonerne ved at vælge **Hjælp** > **Ikon-liste** på kontrolpanelet.*

2. Læg papir i papirkassette.
3. Vælg **Opsætning** > **Opsætn. af ekst. enhed** på startskærmen.
4. Vælg **Udskriftsindstillinger** eller **Billedjusteringer**, og skift om nødvendigt indstillingerne.
5. Slut digitalkameraet til samme netværk som printeren.
6. Få vist listen over tilgængelige printere på digitalkameraet, og vælg derefter den type printer, du vil tilslutte til.

Bemærk:

Du kan kontrollere printerens navn ved at trykke på netværksstatusikonet på startskærmen.

Hvis dit digitalkamera har en funktion, der gør det muligt at registrere printere, kan du tilslutte printeren ved at vælge den fra næste gang.

7. Vælg de fotos, du vil udskrive fra digitalkameraet, foretag indstillinger, f.eks. antal kopier, og start derefter udskrivningen.
8. Frakobl PictBridge-forbindelsen (trådløst LAN) fra digitalkameraet til printeren.

 **Vigtigt:**

Når du bruger PictBridge (trådløst LAN), kan du ikke bruge de andre printerfunktioner eller udskrive fra andre enheder. Frakobl øjeblikkeligt, når du er færdig med at udskrive.

Relaterede oplysninger

- ➔ “Ilægning af papir i Papirkassette 1” på side 24
- ➔ “Ilægning af papir i Papirkassette 2” på side 28
- ➔ “Menuindstillinger for fotojustering og zoom” på side 52
- ➔ “Menuindstillinger for papir og udskriftsindstillinger” på side 53

annullering af udskrivningen

Bemærk:

- I Windows kan du ikke annullere et udskriftsjob fra computeren, når det er blevet sendt til printerens. I et sådant tilfælde skal du annullere jobbet via printerens betjeningspanel.
- Når du udskriver flere sider fra Mac OS X, kan du ikke annullere alle udskriftsjobbene fra betjeningspanelet. I et sådant tilfælde skal du annullere udskriftsjobbet på computeren.
- Hvis du har sendt et udskriftsjob fra en computer med Mac OS X v10.6.8 via netværket, kan du muligvis ikke annullere udskrivningen fra computeren. I et sådant tilfælde skal du annullere jobbet via printerens betjeningspanel.

annullering af udskrivningen – printerknapp

Tryk på knappen  for at annullere det igangværende udskriftsjob.

annullering af udskrivningen – Windows

1. Åbn vinduet for printerdriveren.
2. Vælg fanen **Vedligeholdelse**.
3. Klik på **Udskriftskø**.
4. Højreklik på det job, du vil annullere, og vælg derefter **Annuller**.

Relaterede oplysninger

➔ [“Windows-printerdriver” på side 122](#)

annullering af udskrivningen – Mac OS X

1. Klik på printerikonet i **Dock**.
2. Vælg det job, du vil annullere.
3. Annuller jobbet.
 - Mac OS X v10.8.x eller senere
Klik på  ud for statusindikatoren.
 - Mac OS X v10.6.8 til v10.7.x
Klik på **Slet**.

Kopiering

Grundlæggende kopiering

1. Læg papir i printeren.



**Vigtigt:**

- Foretag papirindstillingerne på betjeningspanelet, når du sætter papirkassetten i.
- Når du vil bruge den bag. indføringsåbning, må du ikke lægge papiret i nu. Når du vælger den bag. indføringsåbning som indstilling for papirkilde, og derefter trykker på knappen , beder printeren dig om at lægge papir i. Følg anvisningerne for at lægge papiret i.

2. Placer originalerne.
3. Vælg **Kopier** på betjeningspanelet.
4. Indstil antallet af kopier vha. - eller +.
5. Vælg farvekopi eller sort-hvid kopi.
6. Kontroller indstillinger, f.eks. papirstørrelse og papirtype, og skift indstillinger efter behov.

Bemærk:

Hvis du vil kopiere ved at formindske eller forstørre størrelsen af et dokument med en bestemt procentsats, skal du vælge **Brgrdef. Str.** som indstilling for **Reducer/Forstør** og indtaste en procentsats på den skærm, der vises.

7. Tryk på knappen . Når du udskriver fra den bag. indføringsåbning, skal du trykke på knappen  og derefter lægge papir i, når du bliver bedt om at gøre det.

Relaterede oplysninger

- ➔ [“Ilægning af papir i Papirkassette 1” på side 24](#)
- ➔ [“Ilægning af papir i Papirkassette 2” på side 28](#)
- ➔ [“Ilægning af papir i Bag. indføringsåbning” på side 32](#)
- ➔ [“Placering af originaler på Scannerglaspladen” på side 35](#)
- ➔ [“Menuindstillinger for tilstanden Kopier” på side 80](#)

Menuindstillinger for tilstanden Kopier

Bemærk:

De viste menuer varierer afhængigt af det layout, du har valgt.

Antallet af kopier

Angiv antallet af kopier.

Forvis

Viser et scannet billede som forhåndsvisning af kopieringsresultaterne.

Kopiering

Farve

Kopierer originalen i farve.

Sort/Hvid

Kopierer originalen i sort-hvid (monokrom).

Tæthed

Forøg tætheden ved at trykke på ►, hvis kopierne er for lyse. Reducer tætheden ved at trykke på ◀, hvis blækket tværes ud.

Fjern baggrund

Registrerer originaldokumentets papirfarve (baggrundsfarve) og fjerner eller lysner farven. Farven fjernes eller lysnes muligvis ikke afhængigt af dens mørkhed og livfuldhed.

2-sidet kopiering

- 1> 1-sidet

Kopierer én side af en original på en enkelt side af papiret.

- 1> 2-sidet

Kopierer to enkeltsidede originaler til begge sider af et enkelt ark papir.

Layout

- Med kant

Kopierer med margener langs kanterne.

- Kantløs

Kopierer uden margener langs kanterne. Billedet forstørres en lille smule for at fjerne en papirkant.

- A4, 2-op kopi

Kopierer to enkeltsidede A4-originaler til et enkelt ark A4-papir i 2-op-layout.

Du kan også kopiere til et enkelt ark A3-papir. Originaler i A4-størrelse kan kopieres næsten i deres originalstørrelse i 2-op-layout.

- A4, Bog/2-op

Kopierer to mod hinanden vendte A4-sider af en bog etc. til et enkelt ark A4-papir i 2-op-layout.

Du kan også kopiere til et enkelt ark A3-papir. Originaler i A4-størrelse kan kopieres næsten i deres originalstørrelse i 2-op-layout.

- Bog/2-sidet

Kopierer to separate sider af en bog etc. til begge sider af et enkelt ark papir. Kun tilgængelig, når 1> 2-sidet er valgt som indstilling for 2-sidet kopiering.

Reducer/Forstør

Forstørrer eller formindsker originalerne.

- Bgrdef. Str.

Kopiering

Angiver det forhold, der bruges til at forstørre eller formindske originalen inden for et område mellem 25 og 400%.

- Faktisk størrelse

Kopierer ved 100% forstørrelse.

- Tilpas side aut.

Registrerer scanningsområdet og forstørre eller formindsker automatisk originalen, så den passer til den valgte papirstørrelse. Hvis der er hvide margener omkring originalen, registreres de hvide margener fra scannerglaspladens hjørnemærker som scanningsområdet, men margenerne på den modsatte side kan blive beskåret.

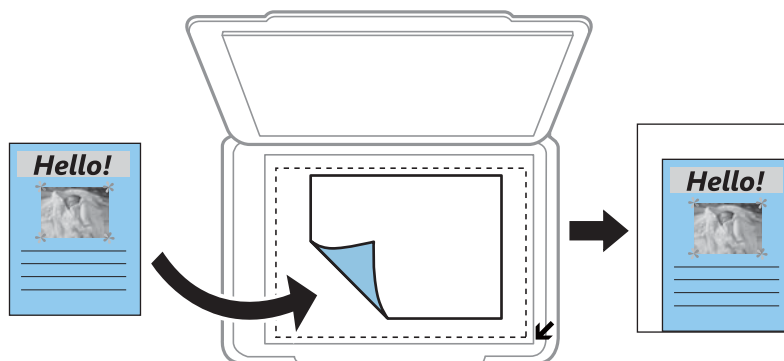

- 10x15cm-> A4, A4-> 10x15cm og andre

Forstørre eller formindsker automatisk originalen, så den passer til en specifik papirstørrelse.

Papirstørrelse

Vælg den papirstørrelse, du har lagt i.

Papirtype

Vælg den papirtype, du har lagt i.

Papirkilde

Vælg den papirkilde, du vil bruge.

Documenttype

Vælg originaltypen.

Kvalitet

Vælg kopieringskvalitet. Når du vælger **Bedste**, bliver udskriftskvaliteten højere, men udskrivningshastigheden kan være langsommere.

Dokumentretning

Vælg retningen af din original.

Bindende margin

Vælg indbindingspositionen for kopier.

Udvidelse

Kopiering

Ved kopiering uden kant forstørres billedet en smule for at fjerne kanterne fra papiret. Vælg, hvor meget du vil forstørre billedet.

Tørretid

Vælg tørretiden for 2-sidet kopiering. Forøg tørretiden, hvis blækket tværes ud.

Ryd alle indstillinger

Nulstiller kopiindstillingerne til standardindstillingerne.

Kopiering af fotos

Du kan kopiere flere fotos samtidigt. Du kan også gendanne farverne i falmede fotos.

Bemærk:

- Den mindste originalstørrelse, du kan kopiere, er 30 × 40 mm.
- Det hvide område omkring fotoet registreres muligvis ikke.

1. Læg papir i printeren.



Vigtigt:

- Foretag papirindstillingerne på kontrolpanelet, når du indfører papirkassette.
- Når du vil bruge den bag. indføringsåbning, må du ikke lægge papiret i nu. Når du vælger den bag. indføringsåbning som indstilling for papirkilde, og derefter trykker på knappen , beder printeren dig om at lægge papir i. Følg anvisningerne for at lægge papiret i.

2. Vælg **Flere funktioner** på kontrolpanelet.
3. Vælg **Kopier/Gendan billeder**.
4. Vælg, om du vil gendanne farverne i falmede fotos.
5. Placer fotoene på scannerglaspladen, og følg derved anvisningerne på skærmen.
6. Tryk på knappen .
- Fotoene scannes og vises på skærmen.
7. Tryk på **Indstill.**, kontroller indstillingerne, f.eks. papirstørrelse og papirtype, og skift indstillinger efter behov.

Bemærk:

Tryk på **Rediger** for at justere farverne i fotoene. Hvis du vil udskrive ved at forstørre en del af fotoet, skal du vælge

Beskær/Zoom. Flyt rammen for udskriftsområdet vha. , ,  eller , og skift rammestørrelse vha.  eller .

8. Tryk på knappen .

Relaterede oplysninger

- ➔ [“Ilægning af papir i Papirkassette 1” på side 24](#)
- ➔ [“Ilægning af papir i Papirkassette 2” på side 28](#)

- ➔ “Ilægning af papir i Bag. indføringsåbning” på side 32
- ➔ “Placering af originaler på Scannerglaspladen” på side 35
- ➔ “Menuindstillinger for Kopier/Gendan billeder” på side 84

Menuindstillinger for Kopier/Gendan billeder

Billedjusteringer

Når du vælger **Billedforstærkning** som indstilling for **Forstærk**, forbedres billedet automatisk vha. Epsons unikke teknologi til billedanalyse og billedbehandling.

Filter

Udskriver i sort-hvid.

Beskær/Zoom

Forstørrer en del af fotoet, der skal kopieres.

Papirstørrelse

Vælg den papirstørrelse, du har lagt i.

Papirtype

Vælg den papirtype, du har lagt i.

Papirkilde

Vælg den papirkilde, du vil bruge.

Kantløs

Kopierer uden margener langs kanterne. Billedet forstørres en lille smule for at fjerne en papirkant.

Udvidelse

Ved kopiering uden kant forstørres billedet en smule for at fjerne kanterne fra papiret. Vælg, hvor meget du vil forstørre billedet.

Kopiering på en cd/dvd-mærkat

Du kan kopiere en diskmærkat eller en firkantet original, f.eks. et foto, på en cd/dvd-etiket.

**Vigtigt:**

Indfør ikke en cd/dvd i printerens, før du gives besked om det.

1. Vælg **Flere funktioner** på kontrolpanelet.
2. Vælg **Kopier til CD/DVD**.
3. Placer originalen, som angivet på skærmen, og tryk derefter på **Fortsæt**.

Kopiering

- Indstil udskrivningsområdet ved at angive den indvendige og udvendige diameter, og tryk derefter på **Fortsæt**.

Bemærk:

Du kan indstille 114 til 120 mm som den udvendige diameter, og 18 til 46 mm som den indvendige diameter i trin af 1 mm.

- Vælg **Udskriv på en CD/DVD**.

Bemærk:

Ved testudskrivning skal du vælge **Test-udskriv på A4-papir** og derefter lægge almindeligt A4-papir i papirkassette 2. Du kan kontrollere udskrivningsbilledet før udskrivning på en cd/dvd-mærkat.

- Der vises en meddelelse på skærmen, der angiver, at printeren gøres klar. Du bedes derefter om at ilægge en cd/dvd. Tryk på ▼ for at se anvisningerne, og ilæg en cd/dvd.
- Tryk på **Klar**. Der vises en meddelelse, der angiver, at printeren er klar. Tryk derefter på **OK**.
- Vælg farvekopi eller sort-hvid-kopi.
- Skift om nødvendigt de andre indstillinger.

Bemærk:

Tryk på **Forvis** for at se det scannede billede. Du kan justere udskrivningspositionen på skærmen med eksemplvisning.

- Tryk på knappen ◇.
- Når udskrivningen er færdig, skubbes cd/dvd-bakken ud. Tag bakken ud af printeren, og tryk derefter på **OK**.
- Tag cd'en/dvd'en ud, og opbevar cd/dvd-bakken i bunden af printeren.

Relaterede oplysninger

- ➔ [“Placering af originaler på Scannerglaspladen” på side 35](#)
- ➔ [“Ilægning af en cd/dvd” på side 39](#)
- ➔ [“Menuindstillinger for Kopier til CD/DVD” på side 85](#)
- ➔ [“Udtagning af en cd/dvd” på side 42](#)

Menuindstillinger for Kopier til CD/DVD

Ydre, Indre

Angiv udskriftsområdet. Der kan angives op til 120 mm for udvendig diameter og minimum 18 mm for indvendig diameter. Afhængigt af indstillingen kan cd/dvd'en eller cd/dvd-bakken blive snavset. Indstil området, så det passer til det cd/dvd'ens udskriftsområde.

Udskriftstype (Udskriv på en CD/DVD eller Test-udskriv på A4-papir)

Vælg, om du vil udskrive på en cd/dvd eller lave en testudskrift på almindeligt A4-papir. Når du vælger **Test-udskriv på A4-papir**, kan du kontrollere udskriftsresultatet, før du udskriver på en cd/dvd.

Forvis

Start scanning af originalen, og få vist det scannede billede. Du kan justere udskrivningspositionen på skærmen med eksemplvisning.

Farve

Kopiering

Kopierer originalen i farve.

Sort/Hvid

Kopierer originalen i sort-hvid (monokrom).

Tæthed

Forøg tætheden ved at trykke på ►, hvis kopierne er for lyse. Reducer tætheden ved at trykke på ◀, hvis blækket tværes ud.

Documenttype

Vælg originaltypen.

Kvalitet

Vælg kopikvaliteten, når du udskriver en test på almindeligt A4-papir. Når du vælger **Bedste**, bliver udskriftskvaliteten højere, men udskrivningshastigheden kan være langsommere.

Scanning

Scanning vha. betjeningspanelet

Scanning til et hukommelseskort

Du kan gemme det scannede billede på et hukommelseskort.

1. Sæt et hukommelseskort i printeren.
2. Placer originalerne.
3. Vælg **Scan** på betjeningspanelet.
4. Vælg **Scan til hukommelseskort**.
5. Kontroller indstillingerne, f.eks. lagringsformatet, og skift dem om nødvendigt.
6. Tryk på knappen .

Relaterede oplysninger

- ➔ “Placering af originaler på Scannerglaspladen” på side 35
- ➔ “Isætning af et hukommelseskort” på side 37
- ➔ “Menuindstillinger for scanning” på side 89

Scanning til skyen

Du kan sende scannede billeder til skytjenester ved hjælp af funktionen **Scan til Cloud**. Før du bruger denne funktion, skal du foretage indstillinger vha. Epson Connect. Se nedenstående websted Epson Connect-portal for at få flere oplysninger.

<https://www.epsonconnect.com/>

<http://www.epsonconnect.eu> (kun Europa)

1. Kontroller, at du har foretaget indstillinger vha. Epson Connect.
2. Placer originalerne.
3. Vælg **Scan** på betjeningspanelet.
4. Vælg **Scan til Cloud**.
5. Vælg en destination.
6. Vælg **Indstill.**, kontroller indstillingerne såsom formatet for lagring, og skift dem derefter om nødvendigt.
7. Tryk på knappen .

Relaterede oplysninger

- ➔ [“Epson Connect-tjeneste” på side 120](#)
- ➔ [“Placering af originaler på Scannerglaspladen” på side 35](#)
- ➔ [“Menuindstillinger for scanning” på side 89](#)

Scanning til en computer

Du kan gemme det scannede billede på en computer.

**Vigtigt:**

Kontroller, at EPSON Scan og Epson Event Manager er installeret på din computer, før du bruger denne funktion.

1. Placer originalerne.
2. Vælg **Scan** på betjeningspanelet.
3. Vælg i følgende menuer, hvordan det scannede billede skal gemmes på en computer.
 - Scan til comp. (JPEG):** Gemmer det scannede billede i JPEG-format.
 - Scan til comp. (PDF):** Gemmer det scannede billede i PDF-format.
 - Scan til comp. (e-mail):** Starter e-mail-klienten på computeren og vedhæfter det derefter automatisk til en e-mail.
4. Vælg en computer, hvorpå det scannede billede skal gemmes.

Bemærk:

 - Ved hjælp af Epson Event Manager kan du ændre ofte anvendte scanningsindstillinger, som f.eks. dokumenttypen, mappen, hvor der skal gemmes til, eller det format, der skal gemmes i.
 - Når printeren er sluttet til et netværk, kan du vælge den computer, hvor du vil gemme det scannede billede. Der kan vises op til 20 computere på printerens betjeningspanel.
 - Når den computer, hvor du vil gemme de scannede billeder, registreres på netværket, vises de første 15 tegn af computernavnet på betjeningspanelet. Hvis du indstiller **Navn for scanning af netværk (alfanumerisk)** i Epson Event Manager, vises det på betjeningspanelet.
5. Tryk på knappen .

Relaterede oplysninger

- ➔ [“Placering af originaler på Scannerglaspladen” på side 35](#)
- ➔ [“Epson Event Manager” på side 128](#)

Scanning til en computer (WSD)**Bemærk:**

- Denne funktion kan kun bruges på computere med Windows 8.1/Windows 8/Windows 7/Windows Vista.
- Hvis du bruger Windows 7/Windows Vista, skal du konfigurere computeren på forhånd med denne funktion. Der er yderligere oplysninger i Netværksvejledning.

1. Anbring originalerne.

Scanning

2. Vælg **Scan** på kontrolpanelet.
3. Vælg **Scan til comp. (WSD)**.
4. Vælg en computer.
5. Tryk på knappen .

Relaterede oplysninger

➔ [“Placering af originaler på Scannerglaspladen” på side 35](#)

Menuindstillinger for scanning

Følgende menuer er tilgængelige i menuen **Scan til hukommelseskort** og menuen **Scan til Cloud**.

Bemærk:

De tilgængelige indstillinger varierer afhængigt af den valgte menu.

JPG

Gemmer det scannede billede i JPEG-format.

PDF

Gemmer det scannede billede i PDF-format.

Farve

Vælg at scanne originalen i farve.

Sort/Hvid

Vælg at scanne originalen i sort-hvid.

Kontrast

Vælg kontrasten af det scannede billede. Forøg kontrastniveauet ved at trykke på , og reducer det ved at trykke på .

Scan-området

Vælg scanningsområdet. Hvis du vil beskære det hvide område omkring teksten eller billedet under scanning, skal du vælge **Aut. beskæring**. Hvis du vil scanne det maksimale område af scannerglaspladen, skal du vælge **Maks. område**. Vælg denne indstilling, og scan igen, hvis kanterne af det scannede billede beskæres, når **A4** er valgt.

Dokument

Vælg originaltypen.

Opløsning

Vælg scanningsopløsningen.

Dokumentretning

Vælg retningen af din original.

Ryd alle indstillinger

Nulstiller scanningsindstillingerne til standardindstillingerne.

Scanning fra en computer

Scan ved hjælp af scannerens driver "EPSON Scan". Der er en forklaring for hvert indstillingspunkt i hjælpen til EPSON Scan.

Grundlæggende scanning

Dette afsnit anvender EPSON Scans **Home-tilstand** til at forklare grundlæggende scanning. Arbejdsgangen er den samme i andre scanningstilstande.

1. Anbring originalerne.
2. Start EPSON Scan.

Scanning

3. Vælg **Home-tilstand** i listen **Tilstand**.

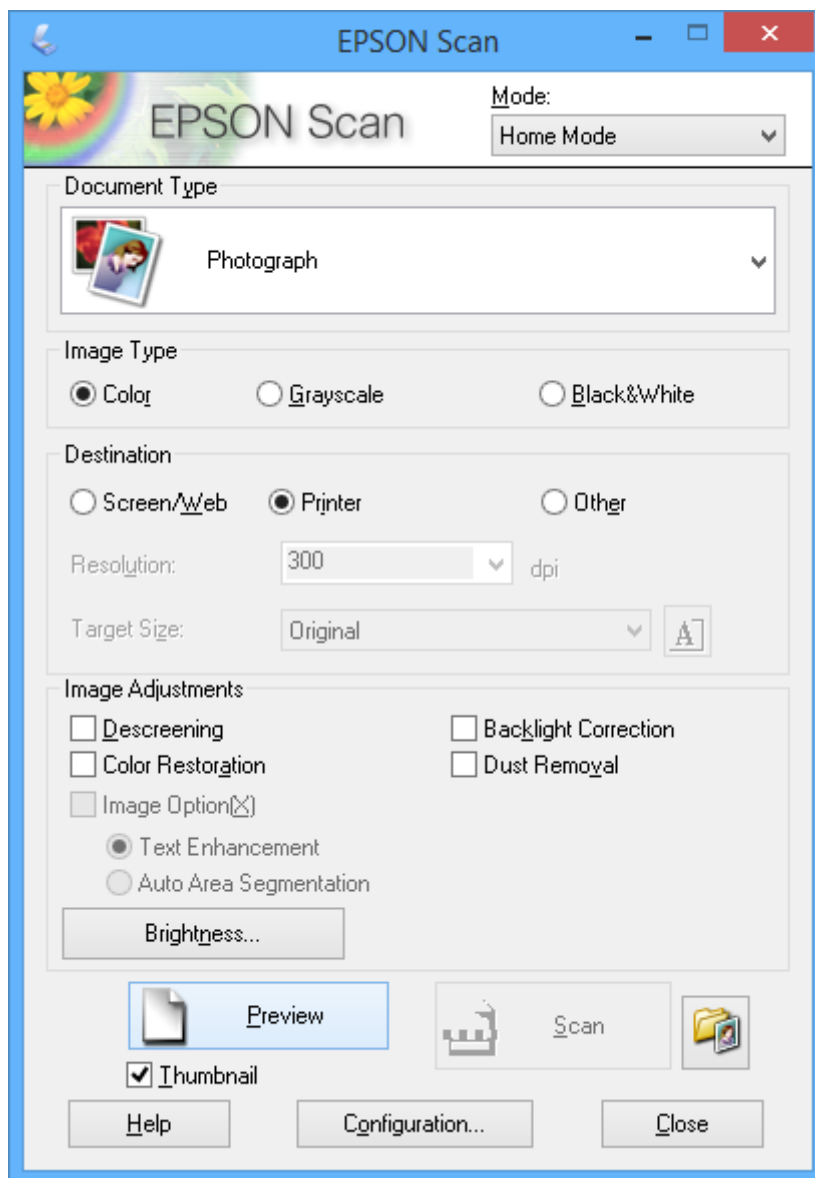

4. Foretag følgende indstillinger.

- Dokumenttype:** Vælg den type original, du vil scanne.
- Billedtype:** Vælg farvetypen for det billede, du vil scanne.
Du kan ændre indstillingen, selvom den vælges automatisk af indstillingen **Dokumenttype**.
- Destination:** Vælg opløsningen for det billede, du vil scanne.
Hvis du vælger **Andet**, kan du angive **Opløsning**.
- Miniature:** Kun tilgængelig, hvis du vælger **Foto** som indstilling for Dokumenttype.
Hvis du vælger dette element og klikker på **Eksempel**, kan du scanne med automatisk registrering af dokumentets scanningsområde, retning eller skævhed, eller du kan placere flere fotos på scannerglaspladen.

Scanning

5. Klik på **Eksempel**.

Bemærk:

- Scanningsresultaterne bliver muligvis ikke som tilsigtet afhængigt af fotoene og scanningsbetingelserne. Fjern markeringen af **Miniature**, og placer kun ét foto.
- Når du placerer flere fotos, skal de have en indbyrdes afstand på mindst 20 mm (0,8 tomme). Heller ikke kantområdet af scannerpladen scannes.

6. Juster kvaliteten eller billedets lysstyrke efter behov.

Bemærk:

Scanningsresultaterne bliver muligvis ikke som tilsigtet afhængigt af originalerne.

7. Klik på **Scan**.

8. På skærmen **Indstillinger for arkivering** skal du foretage de passende indstillinger, som f.eks. filnavn, placering og billedformat, og derefter klikke på **OK**.

Bemærk:

Når **Vis denne dialogboks før næste scanning** ryddes, vises skærmen **Indstillinger for arkivering** ikke og scanneren starter med det samme. For at vise skærmen **Indstillinger for arkivering**, skal du klikke på  (**Indstillinger for arkivering**) ikonet til højre for **Scan**, inden du starter scanningen.

Relaterede oplysninger

- ➔ [“Placering af originaler på Scannerpladen”](#) på side 35
- ➔ [“EPSON Scan \(scannerdriver\)”](#) på side 128

Scanning med avancerede funktioner

Scanning med automatisk registrering af originalen (Fuldautomatisk tilstand)

Du kan starte scanningen ved blot at placere originalen og klikke på **Scan**. Vælg **Fuldautomatisk tilstand** i listen **Tilstand** i EPSON Scan.

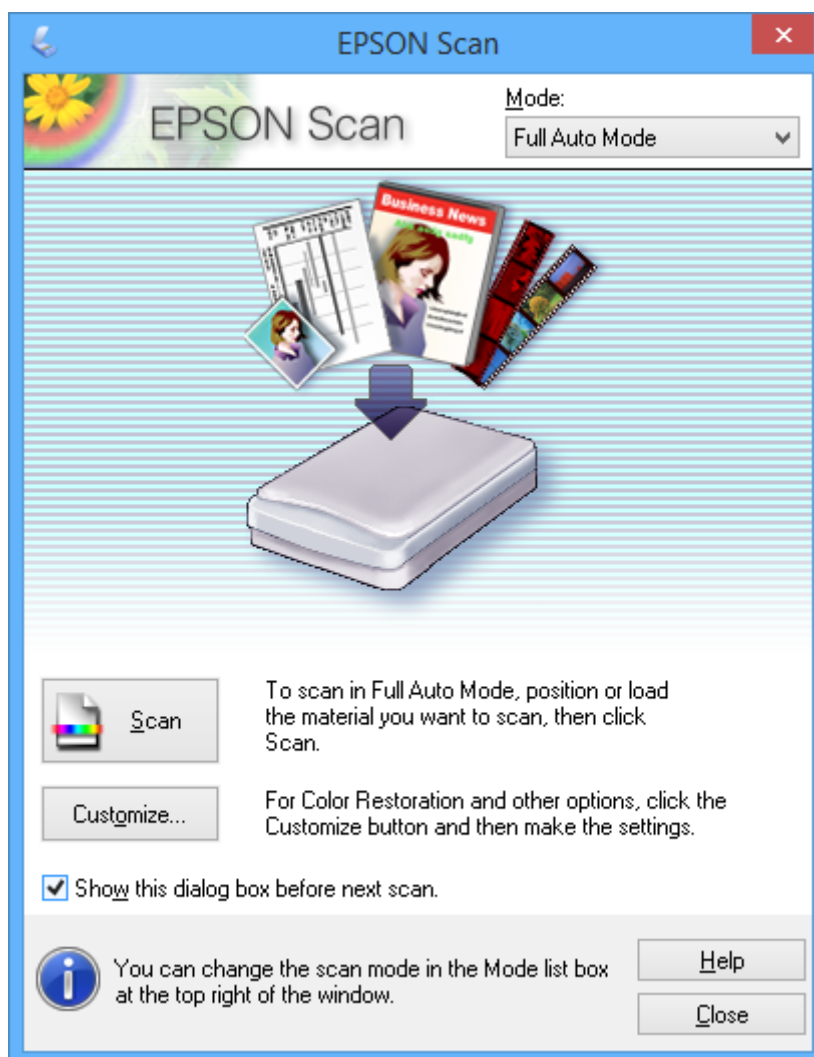

Scanning af angivne størrelser (Office-tilstand)

Du kan scanne originaler ved den angivne størrelse uden at se et eksempel på billedet. Vælg **Office-tilstand** i listen **Tilstand** i EPSON Scan.

Scanning

Bemærk:

Office-tilstander ikke tilgængelig for Japanske styresystemer.

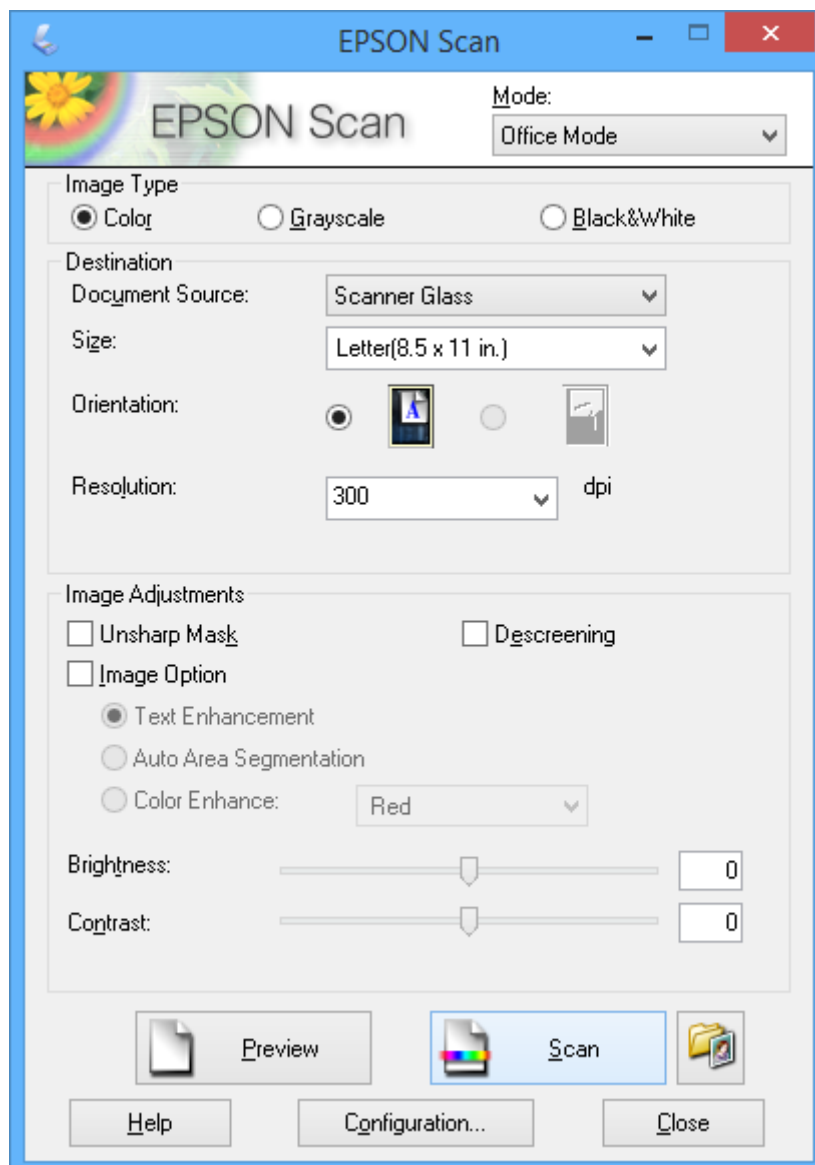

Scanning

Scanning med justering af billedkvaliteten (Professional-tilstand)

Du kan scanne billeder, mens du justerer kvaliteten og farven. Denne tilstand anbefales til erfarne brugere. Vælg **Professional-tilstand** i listen **Tilstand** i EPSON Scan.

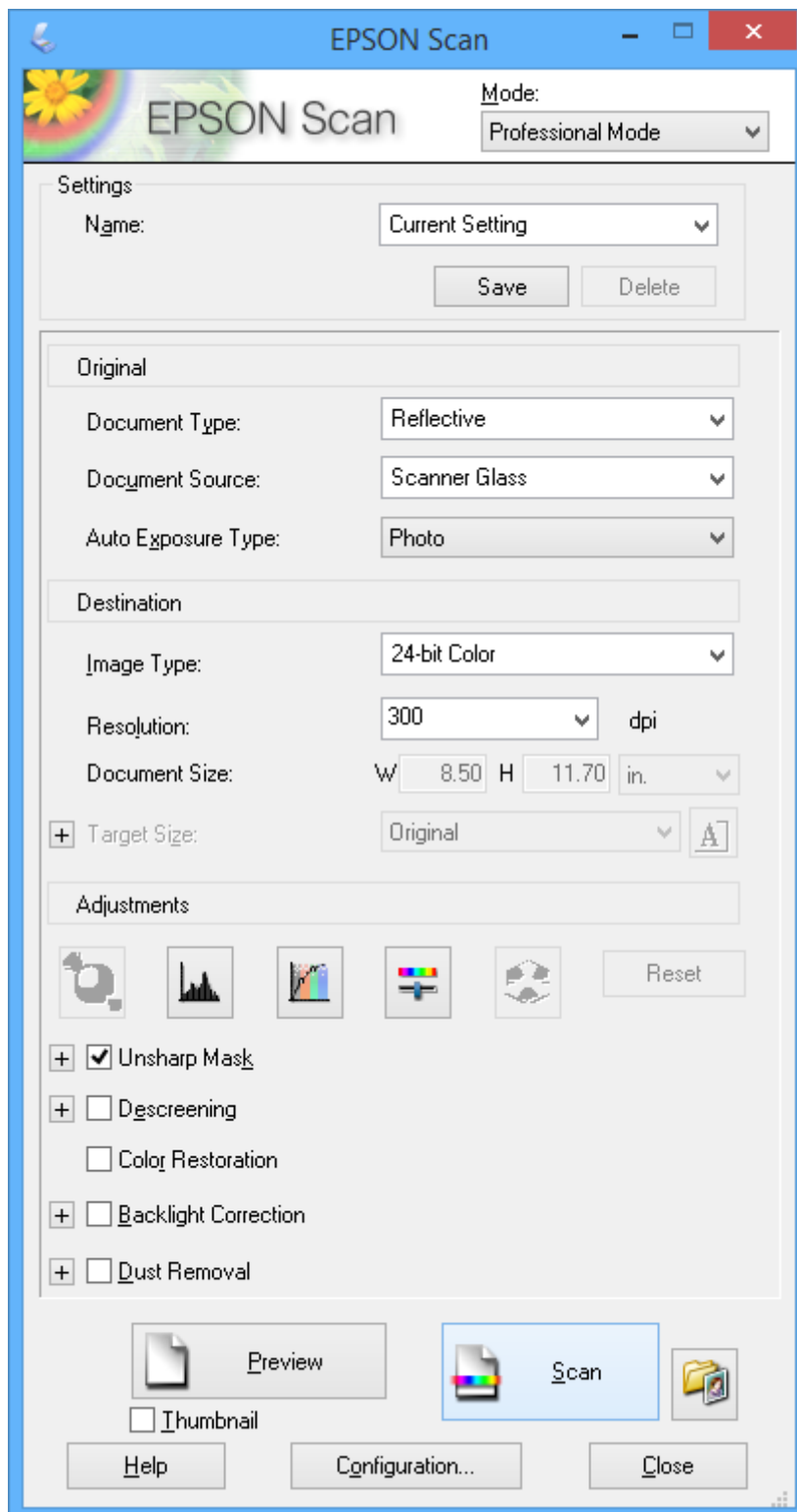

Scanning fra smartenheder

Epson iPrint er et program, der gør det muligt at scanne fotos og dokumenter fra en smart-enhed som f.eks. en smartphone eller tablet, der er sluttet til samme trådløse netværk som din printer. Du kan gemme de scannede data på en smartenhed eller i skytjenester, sende dem via e-mail eller udskrive dem.

Relaterede oplysninger

➔ “Epson Connect-tjeneste” på side 120

Installere Epson iPrint

Du kan installere Epson iPrint på din smartenhed fra følgende URL eller QR-kode.

<http://ipr.to/a>



Brug af Epson iPrint

Start Epson iPrint på smartenheden, og vælg på startskærmen det element, du gerne vil bruge.

Følgende skærbilleder er udsat for ændringer uden varsel.

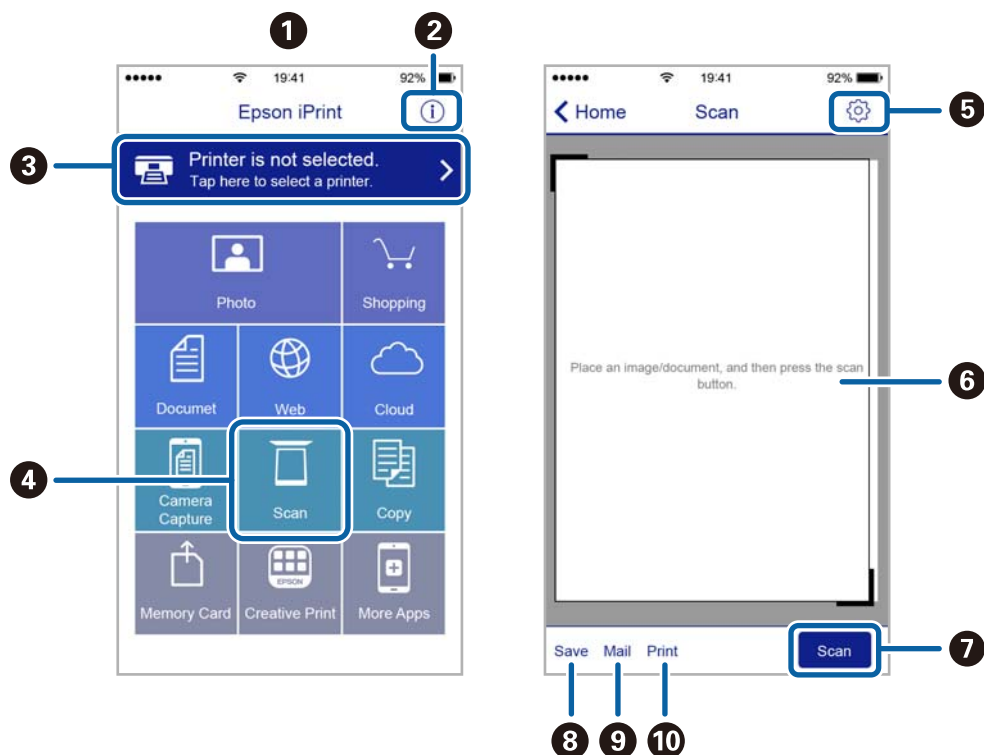

Scanning

①	Det startskærbillede, der vises, når programmet starter.
②	Viser oplysninger om, hvordan printeren skal konfigureres, og FAQ.
③	Viser det skærbillede, hvor du kan vælge printeren og foretage printerindstillinger. Når du har valgt printeren, skal du ikke vælge den igen næste gang.
④	Viser scanningskærbilledet.
⑤	Viser det skærbillede, hvor du kan foretage indstillinger, som f.eks. opløsning.
⑥	Viser scannede billeder.
⑦	Starter scanningen.
⑧	Viser det skærbillede, hvor du kan gemme scannede data til en smartenhed eller skytjenester.
⑨	Viser det skærbillede, hvor du kan sende scannede data via e-mail.
⑩	Viser det skærbillede, hvor du kan udskrive scannede data.

Udskiftning af blækpatroner

Kontrol af blækniveauerne

Du kan kontrollere de omtrentlige blækniveauer på betjeningspanelet eller computeren.

Kontrol af blækniveauerne – kontrolpanel

1. Vælg **Opsætning** på startskærmen.
2. Vælg **Blækniveauer**.

Kontrol af blækniveauerne - Windows

1. Åbn vinduet for printerdriveren.
2. Klik på **Blækniveauer** på fanen **Hovedmenu**.

Bemærk:

*Hvis EPSON Status Monitor 3 er deaktiveret, vises blækniveauerne ikke. Klik på **Udvidede indstillinger** på fanen **Vedligeholdelse**, og vælg derefter **Aktiver EPSON Status Monitor 3**.*

Relaterede oplysninger

➔ [“Windows-printerdriver” på side 122](#)

Kontrol af blækniveauerne - Mac OS X

1. Vælg **Systemindstillinger** i menuen  > **Printere & Scannere** (eller **Udskriv & Scan**, **Udskriv & Fax**), og vælg så printeren.
2. Klik på **Indstillinger & Forsyninger** > **Hjælpeværktøj** > **Åbn printerværktøj**.
3. Klik på **EPSON Status Monitor**.

Blækpatronskoder

Epson anbefaler brug af originale Epson-blækpatroner. Epson kan ikke garantere kvaliteten eller pålideligheden af ikke-originalt blæk. Brugen af ikke-originalt blæk kan muligvis forårsage skader, der ikke er omfattet af Epsons garantier, og kan under visse omstændigheder medføre, at printeren ikke virker korrekt. Oplysninger om niveauerne for ikke-originalt blæk vises muligvis ikke.

Koderne for originale Epson-blækpatroner vises nedenfor.

Udskiftning af blækpatroner

Ikon	BK (Black (Sort))	C (Cyan)	M (Magenta)	Y (Yellow (Gul))	LC (Light Cyan (Lys cyan))	LM (Light Magenta (Lys magenta))
Elefant 	24 24XL*	24 24XL*	24 24XL*	24 24XL*	24 24XL*	24 24XL*

* "XL" angiver en stor patron.

Bemærk:

- Ikke alle patroner er tilgængelige i alle regioner.
- Brugere i Europa kan besøge følgende websted for oplysninger om Epsons blækpatroner.
<http://www.epson.eu/pageyield>

For Australien og New Zealand

BK (Black (Sort))	C (Cyan)	M (Magenta)	Y (Yellow (Gul))	LC (Light Cyan (Lys cyan))	LM (Light Magenta (Lys magenta))
277 277XL* ¹	277 277XL*	277 277XL*	277 277XL*	277 277XL*	277 277XL*

* "XL" angiver en stor patron.

Bemærk:

Ikke alle patroner er tilgængelige i alle regioner.

Forholdsregler ved håndtering af blækpatroner

Læs følgende anvisninger, før du udskifter blækpatroner.

Forholdsregler ved håndtering

- Opbevar blækpatroner ved almindelig stuetemperatur og væk fra direkte sollys.
- Epson anbefaler, at blækpatronen bruges før den dato, der er trykt på pakken.
- Brug blækpatronen op inden for seks måneder efter åbning af pakken for at opnå de bedste resultater.
- Pakker med blækpatroner skal opbevares med bunden vendende nedad for at opnå bedste resultater.
- Giv blækpatronen tid til at varme op til stuetemperatur i mindst tre timer, inden den tages i brug, når den hentes fra et koldt sted.
- Pakken med blækpatronen må ikke åbnes, før den faktisk skal installeres i printerens. Patronen er lukket vakuumsikkert for at bevare driftssikkerheden. Hvis du har en patron, der er blevet åbnet i lang tid før brug, er det som regel ikke muligt at udskrive normalt.

Udskiftning af blækpatroner

- ❑ Rør ikke ved delene, der er vist på illustrationen. Dette kan medføre, at normal drift og udskrivning ikke er mulig.

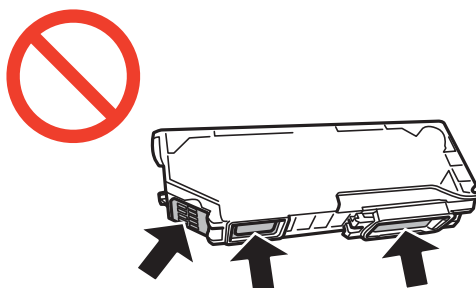

- ❑ Sæt alle patroner i. Ellers kan du ikke udskrive.
- ❑ Blækpatroner må ikke udskiftes, mens der er slukket for strømmen. Flyt ikke skrivehovedet med hånden, da printeren derved kan tage skade.
- ❑ Efter installationen af blækpatronen bliver strømindikatorene ved med at blinke, mens printeren får påfyldt blæk. Sluk ikke for printeren under påfyldning af blæk. Hvis påfyldningen af blækket ikke er afsluttet, kan du muligvis ikke udskrive.
- ❑ Lad printeren ikke være uden en blækpatron, eller lad være med at slukke printeren under udskiftning af en patron. Ellers udtørres det resterende blæk i dyserne på skrivehovedet, og du vil ikke kunne udskrive.
- ❑ Vær forsigtig med ikke at lade støv eller genstande trænge ind i blækpatronholderen. Alt, der kommer ind i holderen kan påvirke udskrivningsresultaterne negativt, eller det kan gøre udskrivningen umulig. Fjern forsigtigt alt, der eventuelt kommer ind i holderen.
- ❑ Hvis du fjerner patronen fra printeren til senere brug eller for at bortskaffe den, skal du sikre dig at sætte hættens tilbage på blækpatronens udgangsport for at forhindre blækket i at tørre ud eller de omgivende områder i at blive udtværet med blæk.

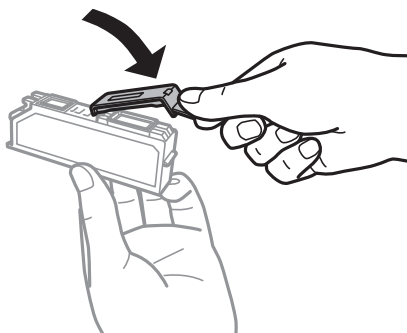

- ❑ Denne printer bruger blækpatroner, der er forsynet med en grøn chip, som måler oplysninger, f.eks. den resterende mængde blæk på hver patron. Dette betyder, at selvom patronen bliver fjernet fra printeren, inden den er brugt op, kan du stadigvæk bruge den, hvis du sætter den tilbage i printeren. Når en patron sættes i printeren igen, kan der bruges noget af blækket til at garantere printerens ydelse.
- ❑ For at opnå maksimal blækeffektivitet skal du først fjerne en blækpatron, når du er klar til at udskifte den. Blækpatroner med status lavt blækniveau kan muligvis ikke bruges, når de sættes i igen.
- ❑ For at sikre dig en førsteklasses udskriftskvalitet og for at beskytte skrivehovedet, er der stadig en variabel blækreserve i patronen, når printeren angiver, at patronen skal udskiftes. Den angivne udskriftsmængde inkluderer ikke denne reserve.
- ❑ Selvom blækpatronerne kan indeholde genbrugsmateriale, påvirker det ikke printerens funktion eller ydeevne.
- ❑ Blækpatronens specifikationer og udseende er af hensyn til forbedringer udsat for ændringer uden varsel.

Udskiftning af blækpatroner

- Blækpatronen må ikke skilles ad eller omdannes, da du ellers ikke vil kunne udskrive normalt.
- Du kan ikke udskifte med blækpatronerne, der fulgte med printeren.
- Den angivne udskriftsmængde kan variere afhængigt af de billeder, du udskriver, og den papirtype, du bruger, udskrivningshyppigheden og de omgivende forhold som f.eks. temperatur.
- Afslut udskiftning af blækpatronen så snart som muligt. Printeren må ikke forlades uden alle blækpatroner installeret.

Blækforbrug

- Med henblik på at opretholde optimal ydelse af skrivehovedet bliver noget af blækket fra alle patronerne brugt ikke kun under udskrivning men også under vedligeholdelsesarbejde, f.eks. udskiftning af blækpatron og rensning af skrivehoved.
- Under udskrivning i monokrom eller gråtoneskala kan der blive brugt farveblæk i stedet for sort blæk, afhængigt af papirtypen eller udskriftskvalitetsindstillingerne. Dette er på grund af, at der bruges en blanding af farveblæk til at skabe sort.
- Blækket i patronerne, der følger med printeren, bruges delvist op under den første installation. For at kunne fremstille udskrifter af høj kvalitet skal skrivehovedet i printeren være helt fyldt med blæk. Denne enkeltstående proces forbruger en mængde blæk, og derfor kan der muligvis udskrives færre sider med disse patroner end med efterfølgende blækpatroner.

Udskiftning af blækpatroner



Forsigtig:

Pas på, at du ikke får din hånd eller dine fingre i klemme, når du åbner eller lukker scanneren. Ellers kan du komme til skade.



Vigtigt:

Afslut udskiftning af blækpatronen så snart som muligt. Printeren må ikke forlades uden alle blækpatroner installeret.

Bemærk:

- Du kan fortsætte med at udskrive, også selvom printeren angiver, at blækniveauet er lavt. Du skal dog klargøre nye patroner så hurtigt som muligt.
- Hvis du udskifter blækpatronerne, mens du kopierer, kan originalerne flytte sig. Tryk på knappen  for at annullere og sætte originalerne på plads igen.

1. Hvis cd/dvd-bakken er sat i, skal du fjerne bakken.

2. Gør et af følgende.

- Når du bliver bedt om at udskifte blækpatroner

Kontroller, hvilken blækpatron der skal udskiftes, berør **Fortsæt**, og vælg derefter **Ja, udskift nu**. Tag den nye blækpatron ud af emballagen.

- Ved udskiftning af blækpatroner, før de er brugt op

Skift til **Opsætning** fra startskærmen, og vælg derefter **Vedligeholdelse > Udskiftning af blækpatron**.

Berør **Fortsæt**, tag blækpatronen ud af pakken, og tryk derefter på knappen .

Udskiftning af blækpatroner

3. Kontroller, at hættens vender opad, og tag den af.

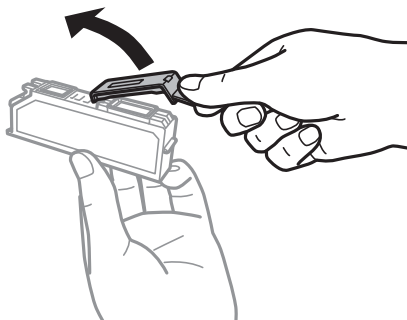

! **Vigtigt:**

Rør ikke ved delene, der er vist på illustrationen. Dette kan medføre, at normal drift og udskrivning ikke er mulig.

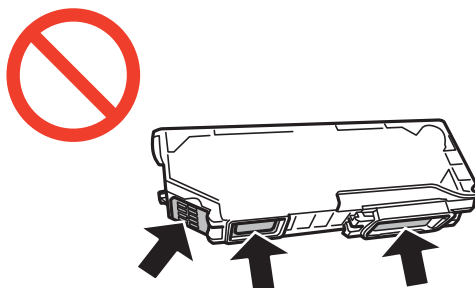

4. Åbn scanneren med dokumentlåget lukket.

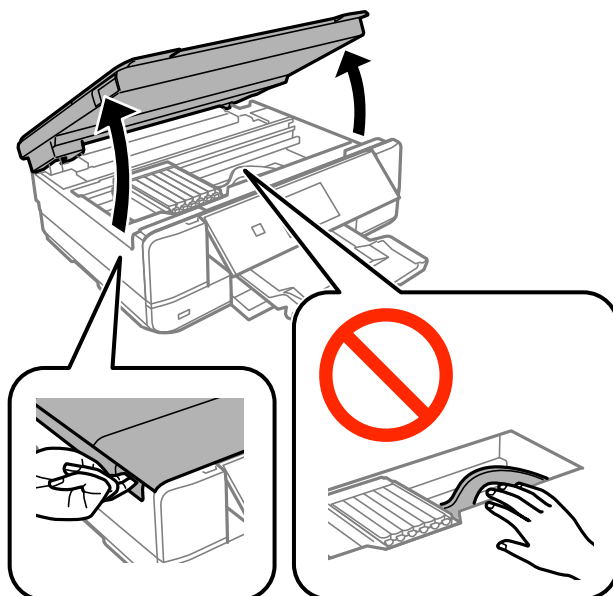

Udskiftning af blækpatroner

5. Skub fligen for at låse blækpatronholderen op, og tag derefter patronen diagonalt ud.

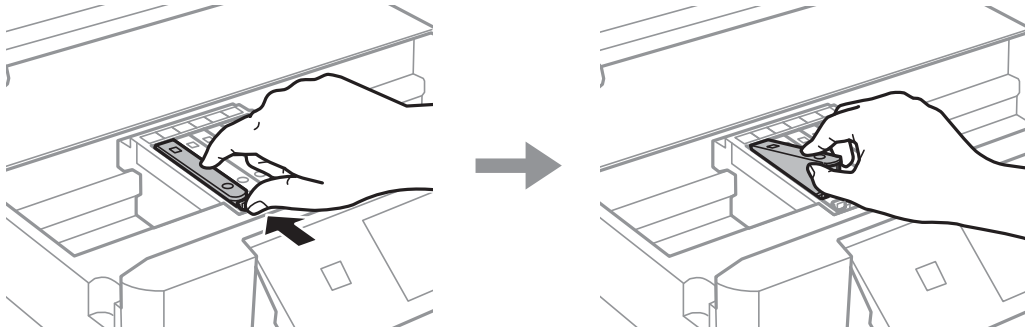

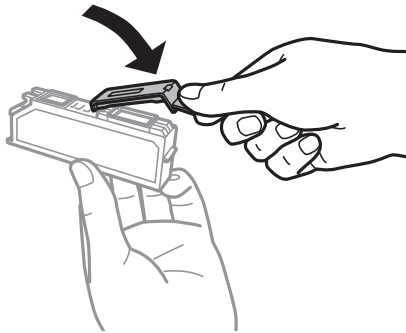

Vigtigt:

Hvis du fjerner patronen fra printeren til senere brug eller for at bortskaffe den, skal du sikre dig at sætte hættens tilbage på blækpatronens udgangsport for at forhindre blækket i at tørre ud eller de omgivende områder i at blive udtværet med blæk.

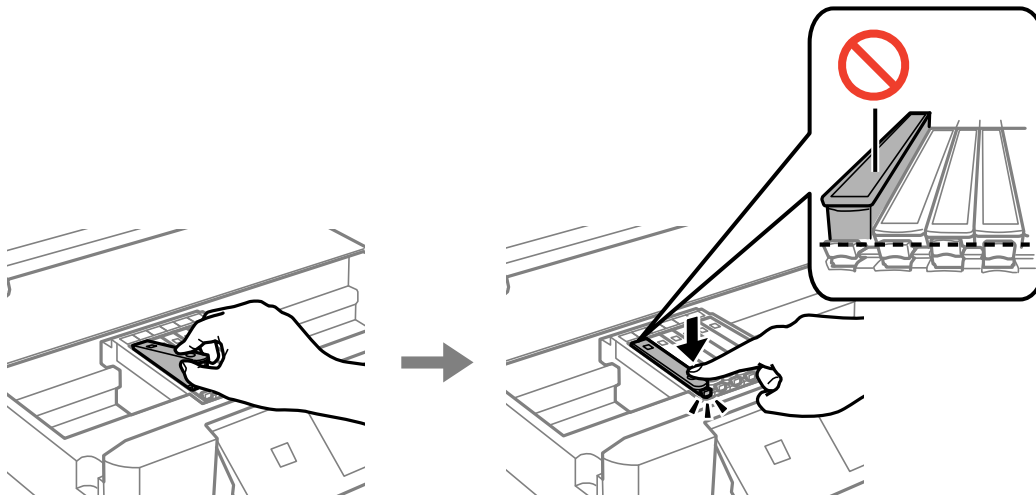

6. Før blækpatronen diagonalt ind i patronholderen, og skub den forsigtigt ned, til den klikker på plads.



7. Luk scannerenheden, og tryk derefter på knappen .

Udskiftning af blækpatroner

8. Følg vejledningen på skærmen.

**Vigtigt:**

- Efter installationen af blækpatronen bliver strømindikatorens lys ved at blinke, mens printeren får påfyldt blæk. Sluk ikke for printeren under påfyldning af blæk. Hvis påfyldningen af blækket ikke er afsluttet, kan du muligvis ikke udskrive.
- Sæt ikke cd/dvd-bakken i, før blækkladningen er færdig.

Relaterede oplysninger

- ➔ [“Blækpatronskoder” på side 98](#)
- ➔ [“Forholdsregler ved håndtering af blækpatroner” på side 99](#)

Midlertidig udskrivning med sort blæk

Når farveblækket er brugt op, og der stadig er sort blæk, når du udskriver fra en computer, kan du kortvarigt fortsætte udskrivningen med kun sort blæk med følgende indstillinger.

- Papirtype: almindelige papirer, Konvolut
- Farve: **Gråtoneskala**
- Uden kant: Ikke valgt
- EPSON Status Monitor 3: Aktiveret (kun for Windows)

Da denne funktion kun kan bruges i ca. fem dage, skal du udskifte den brugte blækpatron så hurtigt som muligt.

Bemærk:

- Hvis **EPSON Status Monitor 3** er deaktiveret, skal du åbne printerdriveren, klikke på **Udvidede indstillinger** i fanen **Vedligeholdelse** og derefter vælge **Aktiver EPSON Status Monitor 3**.
- Det tidsrum, denne funktion kan bruges i, varierer afhængigt af brugsforholdene.

Midlertidig udskrivning med sort blæk – Windows

1. Når følgende vindue vises, skal du annullere udskrivningen.

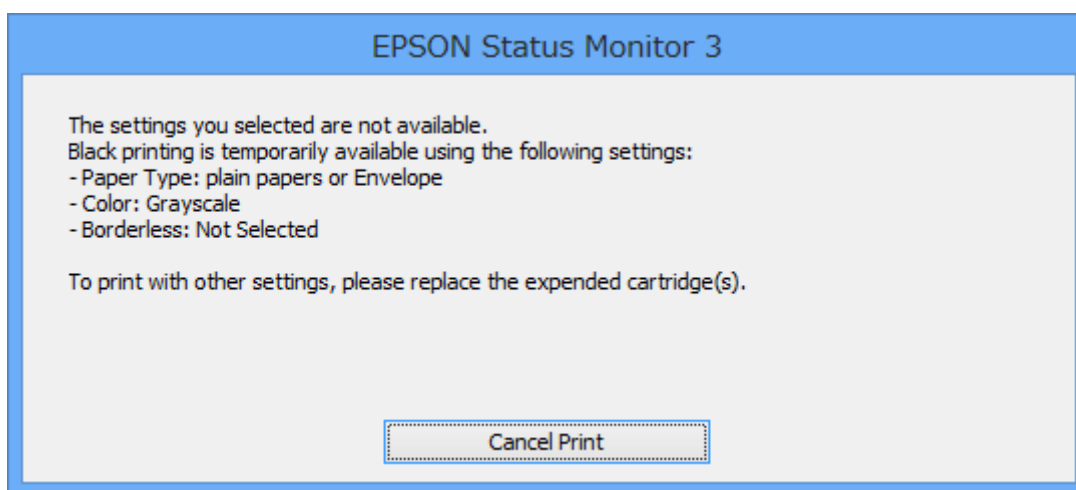
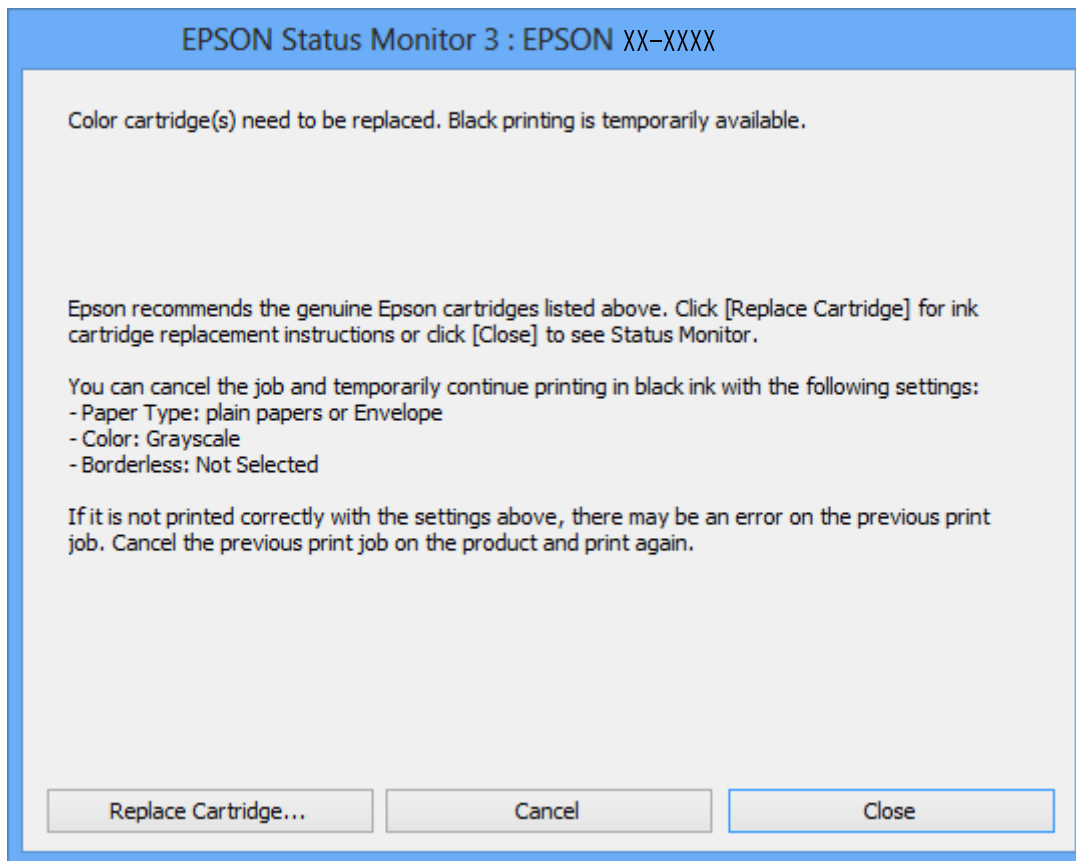

Bemærk:

Hvis du ikke kan annullere udskrivningen fra computeren, kan du annullere vha. printerens betjeningspanel.

2. Åbn vinduet for printerdriveren.
3. Fjern markeringen af **Uden kant** i fanen **Hovedmenu**.
4. Vælg **almindelige papirer** eller **Konvolut** som indstilling for **Papirtype** i fanen **Hovedmenu**.

Udskiftning af blækpatroner

5. Vælg **Gråtoneskala**.
6. Indstil de andre punkter på fanerne **Hovedmenu** og **Flere indstillinger** som nødvendigt, og klik så på **OK**.
7. Klik på **Udskriv**.
8. Klik på **Udskriv i sort** i det viste vindue.

Relaterede oplysninger

- ➔ [“Ilægning af papir i Papirkassette 1” på side 24](#)
- ➔ [“Ilægning af papir i Papirkassette 2” på side 28](#)
- ➔ [“Ilægning af papir i Bag. indføringsåbning” på side 32](#)
- ➔ [“Grundlæggende udskrivning – Windows” på side 55](#)

Midlertidig udskrivning med sort blæk – Mac OS X

Bemærk:

For at kunne bruge denne funktion via et netværk skal der oprettes forbindelse med **Bonjour**.

1. Klik på printerikonet i **Dock**.
2. Annuller jobbet.

Bemærk:

Hvis du ikke kan annullere udskrivningen fra computeren, skal du annullere den på printerens betjeningspanel.

3. Vælg **Systemindstillinger** i menuen  > **Printere & Scannere** (eller **Udskriv & Scan**, **Udskriv & Fax**), og vælg så printerens. Klik på **Indstillinger & Forsyninger** > **Indstillinger** (eller **Driver**).
4. Vælg **Til** for indstillingen **Tillad midlertidig udskrivning i sort**.
5. Vis udskriftsdialogboksen.
6. Vælg **Udskriftsindstillinger** i pop op-menuen.
7. Vælg en hvilken som helst papirstørrelse bortset fra en uden kant som indstilling for **Papirstørrelse**.
8. Vælg **almindelige papirer** eller **Konvolut** som indstilling for **Medietype**.
9. Vælg **Gråtoneskala**.
10. Indstil de andre punkter som nødvendigt.
11. Klik på **Udskriv**.

Relaterede oplysninger

- ➔ [“Annullering af udskrivningen” på side 79](#)
- ➔ [“Ilægning af papir i Papirkassette 1” på side 24](#)
- ➔ [“Ilægning af papir i Papirkassette 2” på side 28](#)
- ➔ [“Ilægning af papir i Bag. indføringsåbning” på side 32](#)

➔ “Grundlæggende udskrivning – Mac OS X” på side 57

Sådan spares der på sort blæk, når niveauet for sort blæk er lavt (kun Windows)

Når niveauet for sort blæk er ved at være lavt, og der er nok farveblæk tilbage, kan du bruge en blanding af farveblæk til at skabe sort blæk. Du kan fortsætte med at udskrive, mens du forbereder en ny sort blækpatron.

Denne funktion kan kun bruges, når du vælger følgende indstillinger i printerdriveren.

- Papirtype: **almindelige papirer**
- Kvalitet: **Standard**
- EPSON Status Monitor 3: Aktiveret

Bemærk:

- Hvis **EPSON Status Monitor 3** er deaktiveret, skal du åbne printerdriveren, klikke på **Udvidede indstillinger** på fanen **Vedligeholdelse** og så vælge **Aktiver EPSON Status Monitor 3**.
- Sammenblandet sort ser anderledes ud end rent sort. Desuden er udskrivningshastigheden reduceret.
- Der bruges også sort blæk til at vedligeholde skrivehovedet.

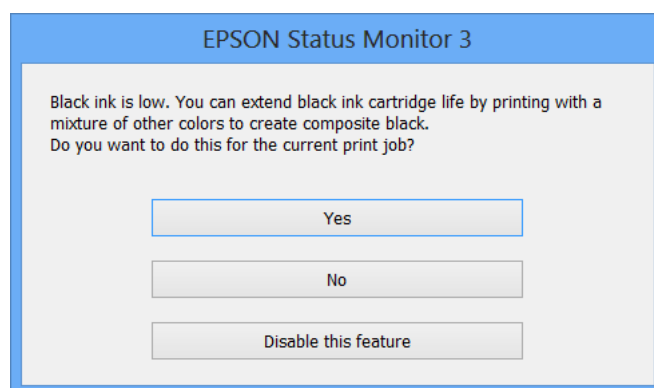

Indstillinger	Beskrivelse
Ja	Vælg denne indstilling for at bruge en blanding af farveblæk til at danne sort. Dette vindue vises, næste gang du udskriver et lignende job.
Nej	Vælg denne indstilling for at fortsætte med at bruge det resterende sorte blæk. Dette vindue vises, næste gang du udskriver et lignende job.
Deaktivering af denne funktion	Vælg denne indstilling for at fortsætte med at bruge det resterende sorte blæk. Dette vindue vises ikke, før du udskifter den sorte blækpatron, og dens blækniveau bliver lavt.

Vedligeholdelse af printeren

Kontrol og rensning af skrivehovedet

Hvis dyserne er tilstoppede, bliver udskrifterne svage i farverne, der ses tydelige streger, eller der ses uventede farver. Når udskrivningskvaliteten er forringet, skal du bruge funktionen til dysekontrol og kontrollere, om dyserne er tilstoppede. Rens skrivehovedet, hvis dyserne er tilstoppede.



Vigtigt:

Undlad at åbne scanneren eller slukke for printeren under rensning af skrivehovedet. Hvis rensning af skrivehovedet ikke er afsluttet, kan du muligvis ikke udskrive.

Bemærk:

- Rensning af skrivehovedet kræver blæk, og derfor bør du kun rense skrivehovedet, hvis kvaliteten forringes.
- Når blækniveauet er lavt, kan du muligvis ikke rense skrivehovedet. Udskift først blækpatronen.
- Hvis udskriftskvaliteten ikke er forbedret, efter at du har gentaget et dysecheck og en rengøring af skrivehovedet et par gange, skal du vente i mindst 6 timer uden at udskrive, og så køre dysechecket igen og gentage rengøringen af skrivehovedet, hvis det er nødvendigt. Vi anbefaler at slukke for printeren. Kontakt Epsons supportafdeling, hvis udskriftskvaliteten stadig ikke er blevet bedre.
- Du kan forhindre, at skrivehovedet udtørre ved altid at slukke printeren ved at trykke på knappen .
- Vi anbefaler, at du for at sikre, at skrivehovedet fungerer optimalt, regelmæssigt udskriver et par sider.

Kontrol og rensning af skrivehovedet – kontrolpanel

1. Læg almindeligt A4-papir i papirkassette.
2. Vælg **Opsætning** på startskærmen.
3. Vælg **Vedligeholdelse > Tjek dyse**.
4. Følg vejledningen på skærmen for at udskrive et dysekontrolmønster.
5. Sammenlign det udskrevne kontrolmønster med eksemplet vist herunder.
 - Alle linjerne er udskrevet: Skrivehovedets dyser er ikke tilstoppede. Vælg **Færdig**.

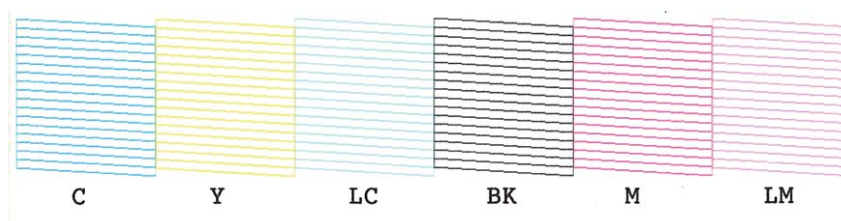

Vedligeholdelse af printeren

- Der er brudte linjer eller manglende segmenter: Skrivehovedets dyser kan være tilstoppede. Gå til næste trin.

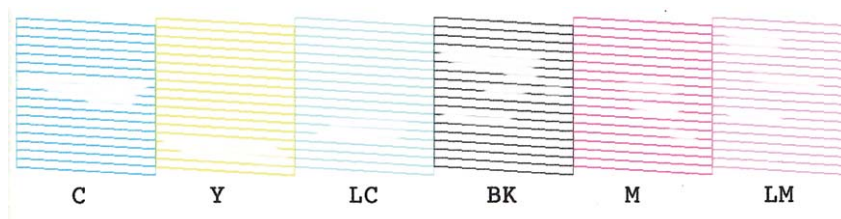

Bemærk:

Kontrolmønsteret kan variere afhængigt af modellen.

6. Vælg **Rens skrivehovedet**.
7. Følg vejledningen på skærmen for at rense skrivehovedet.
8. Når rensningen er færdig, skal du vælge **Check dyse Check møn.** og derefter følge anvisningerne på skærmen for at udskrive dysekontrolmønsteret igen. Gentag rensningen og udskrivningen af mønsteret, indtil alle linjer udskrives fuldstændigt.

Relaterede oplysninger

➔ ["Ilægning af papir i Papirkassette 2" på side 28](#)

Kontrol og rensning af skrivehovedet – Windows

1. Læg almindeligt A4-papir i papirkassette.
2. Åbn vinduet for printerdriveren.
3. Klik på **Dysecheck** på fanen **Vedligeholdelse**.
4. Følg vejledningen på skærmen.

Relaterede oplysninger

➔ ["Ilægning af papir i Papirkassette 2" på side 28](#)

➔ ["Windows-printerdriver" på side 122](#)

Kontrol og rensning af skrivehovedet – Mac OS X

1. Læg almindeligt A4-papir i papirkassette.
2. Vælg **Systemindstillinger** i menuen  > **Printere & Scannere** (eller **Udskriv & Scan, Udskriv & Fax**), og vælg derefter printeren.
3. Klik på **Indstillinger & Forsyninger** > **Hjælpeværktøj** > **Åbn printerværktøj**.
4. Klik på **Dysecheck**.

5. Følg vejledningen på skærmen.

Relaterede oplysninger

➔ [“Ilægning af papir i Papirkassette 2” på side 28](#)

Justering af skrivehovedet

Juster skrivehovedet, hvis du opdager en fejljustering i lodrette linjer eller utydelige billeder.

Justering af skrivehovedet – kontrolpanel

1. Læg almindeligt A4-papir i papirkassette.
2. Vælg **Opsætning** på startskærmen.
3. Vælg **Vedligeholdelse > Tilpasning af printheadet**.
4. Følg vejledningen på skærmen for at udskrive justeringsmønsteret.
5. Følg vejledningen på skærmen for at justere skrivehovedet. Find og vælg nummeret på det mest massive mønster i hver gruppe vha. knappen – eller +.

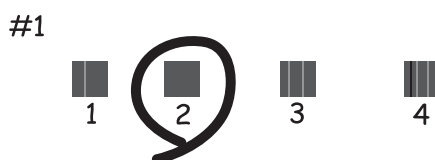

Bemærk:

- Kontrolmønsteret kan variere afhængigt af modellen.
- Juster skrivehovedet fra en computer, hvis udskriftskvaliteten ikke bliver bedre.

Relaterede oplysninger

➔ [“Ilægning af papir i Papirkassette 2” på side 28](#)

Justering af skrivehovedet - Windows

1. Læg almindeligt A4-papir i papirkassette.
2. Åbn vinduet for printerdriveren.
3. Klik på **Skrivehovedjustering** på fanen **Vedligeholdelse**.
4. Følg vejledningen på skærmen.

Vedligeholdelse af printeren

Relaterede oplysninger

- ➔ [“Ilægning af papir i Papirkassette 2” på side 28](#)
- ➔ [“Windows-printerdriver” på side 122](#)

Justering af skrivehovedet - Mac OS X

1. Læg almindeligt A4-papir i papirkassette.
2. Vælg **Systemindstillinger** i menuen  > **Printere & Scannere** (eller **Udskriv & Scan, Udskriv & Fax**), og vælg derefter printeren.
3. Klik på **Indstillinger & Forsyninger** > **Hjælpeværktøj** > **Åbn printerværktøj**.
4. Klik på **Skrivehovedjustering**.
5. Følg vejledningen på skærmen.

Relaterede oplysninger

- ➔ [“Ilægning af papir i Papirkassette 2” på side 28](#)

Rengøring af papirbanen

Hvis udskrifterne stadig er slørede eller udtværede, skal du rengøre den indvendige rulle. Du kan ikke bruge det renseark, der fulgte med Epson-papiret.

**Vigtigt:**

Brug ikke servietter til at rengøre printeren indvendigt. Skrivehovedets dyser kan blive tilstoppede, hvis der kommer fnug på dem.

1. Kontroller, at der ikke er støv eller pletter på scannerglaspladenn og dokumentlåget.
2. Læg almindeligt A4-papir i papirkassette.
3. Start kopiering uden at lægge en original på scannerglaspladenn.

Bemærk:

Gentag denne proces, indtil der ikke er udtværet blæk på papiret. Hvis du bruger den bag. indføringsåbning, skal du lægge almindeligt A4-papir (eller A3-papir) i efter start af kopiering.

Relaterede oplysninger

- ➔ [“Ilægning af papir i Papirkassette 2” på side 28](#)
- ➔ [“Ilægning af papir i Bag. indføringsåbning” på side 32](#)
- ➔ [“Grundlæggende kopiering” på side 80](#)

Rengøring af Scannerglaspladen

Når kopierne eller scannede billeder er udtværede, eller der ses afslibning, skal du rengøre scannerglaspladen.

**Vigtigt:**

Brug aldrig alkohol eller fortynder til at rengøre printeren. Disse kemikalier kan beskadige printeren.

1. Åbn dokumentlågen.

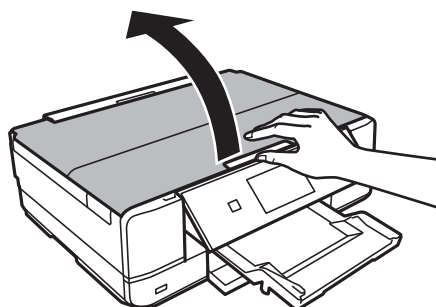

2. Brug en blød, tør, ren klud til at rengøre overfladen af scannerglaspladen.

Bemærk:

- Hvis glaspladen er plettet med fedtstof eller et andet materiale, der er svært at fjerne, skal du bruge en smule glasrens og en blød klud til at fjerne det. Aftør alt resterende væske.
- Tryk ikke for hårdt på glaspladen.
- Pas på ikke at ridse eller beskadige glasoverfladen. En beskadiget glasoverflade kan reducere scanningskvaliteten.

Strømbesparelse

Printeren går automatisk i dvaletilstand eller slukkes, hvis der ikke foretages nogen handlinger i et indstillet tidsrum. Du kan justere det tidsrum, der går, inden der anvendes strømstyring. Enhver forøgelse vil påvirke printerens energieffektivitet. Tag venligst hensyn til miljøet, inden du foretager eventuelle ændringer.

Strømbesparelse - betjeningspanel

1. Vælg **Opsætning** fra startskærmen.
2. Vælg **Printeropsætning**.
3. Vælg **Sluk-timer** eller **Sleep-timer**.
4. Vælg indstillingen.

Strømbesparelse - Windows

1. Åbn vinduet for printerdriveren.
2. Klik på **Oplysninger om printer og indstillinger** på fanen **Vedligeholdelse**.

Vedligeholdelse af printeren

3. Vælg det tidsrum, der skal gå, før printeren går i dvaletilstand, som indstilling for **Dvaletimer**, og klik på **Send**. For at få printeren til at slukke automatisk skal du vælge tidsrum for indstillingen **Sluktimer** og klikke på **Send**.
4. Klik på **OK**.

Strømbesparelse - Mac OS X

1. Vælg **Systemindstillinger** i menuen  > **Printere & Scannere** (eller **Udskriv & Scan**, **Udskriv & Fax**), og vælg derefter printeren.
2. Klik på **Indstillinger & Forsyninger** > **Hjælpeværktøj** > **Åbn printerværktøj**.
3. Klik på **Printerindstillinger**.
4. Vælg det tidsrum, der skal gå, før printeren går i dvaletilstand, som indstilling for **Dvaletimer**, og klik på **Anvend**. For at få printeren til at slukke automatisk skal du vælge tidsrum for indstillingen **Sluktimer** og klikke på **Anvend**.

Menuindstillinger for tilstanden Opsætning

Når du vælger **Opsætning** på startskærmen fra betjeningspanelet, kan du foretage printerindstillinger eller udføre printervedligeholdelse.

Menuindstillinger for Blækniveauer

Vælg menuerne på betjeningspanelet som beskrevet herunder.

Opsætning > Blækniveauer

Viser de omtrentlige niveauer for blækpatronerne. Når der vises et !-ikon, betyder det, at niveauet i blækpatronen er ved at være lavt. Når der vises et X-mærke, betyder det, at blækpatronen er brugt op.

Menuindstillinger for Vedligeholdelse

Vælg menuerne på betjeningspanelet som beskrevet herunder.

Opsætning > Vedligeholdelse

Tjek dyse

Udskriver et mønster til at kontrollere, om skrivehovedets dyser er tilstoppede.

Rengør printhoved

Rengør tilstoppede dyser på skrivehovedet.

Tilpasning af printhovedet

Justerer skrivehovedet for at forbedre udskriftskvaliteten.

Udskiftning af blækpatron

Brug denne funktion til at udskifte blækpatronerne, før blækket er brugt op.

Relaterede oplysninger

- ➔ [“Kontrol og rensning af skrivehovedet” på side 108](#)
- ➔ [“Justerer af skrivehovedet” på side 110](#)

Menuindstillinger for Printeropsætning

Vælg menuerne på betjeningspanelet som beskrevet herunder.

Opsætning > Printeropsætning

Indstil. af papirkilde

Menuindstillinger for tilstanden Opsætning

Konfigurering af papir

Vælg den papirstørrelse og papirtype, du lagde i papirkilden.

Paperkonfiguration

Viser automatisk skærmen til indstilling af papir, når papiret lægges i. Deaktiver denne funktion, hvis du altid lægger samme papirstørrelse i og ikke vil foretage papirindstillinger, hver gang du lægger papir i. AirPrint er ikke tilgængeligt, når dette er deaktiveret. Desuden advarer printeren dig ikke, selvom papirindstillingerne ikke svarer til det papir, der er lagt i.

CD/DVD

Justerer udskrivningspositionen for en cd/dvd ved at bevæge op, ned, til venstre eller til højre for at tilpasse.

Klistermærker

Justerer udskrivningspositionen for en fotomærkat ved at bevæge op, ned, til venstre eller til højre for at tilpasse.

Tykt papir

Brug denne funktion, hvis blækket tværes ud, og papiret bliver snavset. Når funktionen er aktiveret, vil udskrivningshastigheden muligvis være lavere. Aktiver kun denne indstilling, når der forekommer udtværet blæk. Denne funktion deaktiveres, når der slukkes for strømmen.

Lyd

Justerer lydstyrken og tænder eller slukker for lyden, når du trykker på knapper, eller der opstår en fejl.

Lydsvag tilst.

Reducerer den støj, printeren laver, men dette kan reducere udskrivningshastigheden. Der er muligvis ingen forskel i printerens støjniveau afhængig af de valgte indstillinger for papirtype og udskriftskvalitet.

Pauseskærm

Når du vælger **Hukommelsesdata**, vises fotos sekventielt, når der ikke udføres nogen handlinger i ca. tre minutter.

Auto-tænd

Tænder automatisk printeren, når den modtager et udskrifts- eller scanningsjob fra en USB-forbindelse eller en netværksforbindelse. Brug indstillingen **Sluk-timer**, hvis du ønsker, at printeren automatisk skal slukkes, når et job er afsluttet, og en bestemt tid er gået, uden at der er foretaget nogen handlinger. Dette er nyttigt ved fjernudskrivning, f.eks. via internettet. Når du aktiverer Auto-tænd, forøges strømforbruget dog en smule i standby-status sammenlignet med at slukke printeren helt.

Sluk-timer

Slukker automatisk printeren, hvis den ikke bruges i et indstillet tidsrum. Du kan justere tiden, inden der anvendes strømstyring. Enhver forøgelse vil påvirke printerens energieffektivitet. Tag hensyn til miljøet, inden du foretager eventuelle ændringer.

Sleep-timer

Vælg det tidsrum, der går, inden printeren går i dvaletilstand (den energibesparende tilstand), når der ikke foretages nogen handlinger. LCD-skærmen slukkes, når det angivne tidsrum er gået.

Ryd alle indstillinger

Menuindstillinger for tilstanden Opsætning

Nulstiller indstillingerne i **Printeropsætning** til standardindstillingerne.

Menuindstillinger for Grundlæggende opsætning

Vælg menuerne på betjeningspanelet som beskrevet herunder.

Opsætning > Grundlæggende opsætning

Sprog/Language

Vælg displaysproget.

Menuindstillinger for Netværksindstillinger

Vælg menuerne på betjeningspanelet som beskrevet herunder.

Opsætning > Netværksindstillinger

Status for netværk

Viser eller udskriver netværksindstillingerne og forbindelsesstatus.

Wi-Fi opsætning

Se *Netværksvejledning* for at foretage følgende indstillinger.

Wi-Fi opsætningsguide

Vælg et SSID, indtast en adgangskode, og slut derefter printeren til et trådløst (Wi-Fi) netværk.

Trykknop opsætning (WPS)

Slutter printeren til et trådløst (Wi-Fi) netværk ved at trykke på en WPS-trykknop på en trådløs router.

PIN-kode opsætning (WPS)

I hjælpeprogrammet til den trådløse printer skal du indtaste den PIN-kode, der vises på printerens skærm, for at slutte printeren til et trådløst (Wi-Fi) netværk.

Wi-Fi automatisk tilslutning

Slutter printeren til et trådløst (Wi-Fi) netværk vha. en computer, der er sluttet til adgangspunktet. Sæt softwaredisken, der følger med printeren, i computeren, og følg vejledningen på skærmen. Kør denne menu, hvis du bliver bedt om at betjene printeren.

Deaktiver Wi-Fi

Deaktiverer tilslutningen ved at slukke for det trådløse signal uden at slette netværksoplysningerne. Opsæt det trådløse (Wi-Fi) netværk igen for at aktivere tilslutningen.

Opsætn. af Wi-Fi Direct

Slutter printeren til et trådløst (Wi-Fi) netværk uden en trådløs router.

Manuel opsætning af netværk

Menuindstillinger for tilstanden Opsætning

Ændrer netværksindstillingerne såsom printernavnet eller TCP/IP. Der er yderligere oplysninger i *Netværksvejledning*.

Test af netværksforbindelse.

Kontrollerer status for netværksforbindelsen og udskriver rapporten for kontrol af netværksforbindelsen. Hvis der er problemer med forbindelsen, skal du se kontrolrapporten for at løse problemet. Der er yderligere oplysninger i *Netværksvejledning*.

Menuindstillinger for Epson Connect-tjeneste

Vælg menuerne på betjeningspanelet som beskrevet herunder.

Opsætning > Epson Connect-tjeneste

Status

Kontroller, om printeren er registreret og sluttet til Epson Connect-tjenesterne.

E-mailadresse

Kontroller printerens e-mail-adresse, der er registreret til Epson Connect-tjenesterne.

Registrer/Slet

Registrer eller slet printeren til eller fra Epson Connect-tjenesterne.

Afbryd/Genoptag

Vælg, om du vil afbryde eller fortsætte Epson Connect-tjenesterne.

Menuindstillinger for Google Cloud Print- tjeneste

Vælg menuerne på betjeningspanelet som beskrevet herunder.

Opsætning > Google Cloud Print- tjeneste

Status

Kontroller, om printeren er registreret og sluttet til Google Cloud Print-tjenesterne.

Afbryd/Genoptag

Vælg, om du vil afbryde eller fortsætte Google Cloud Print-tjenesterne.

Gendan standardindstillinger

Nulstiller indstillingerne til standardindstillingerne.

Menuindstillinger for Opsætning af fildeling

Vælg menuerne på betjeningspanelet som beskrevet herunder.

Opsætning > Opsætning af fildeling

Menuindstillinger for tilstanden Opsætning

Vælg den forbindelsesmetode mellem printeren og computeren, der får skriveadgang til det hukommelseskort, der er sat i printeren. Læse- og skriveadgang gives til computeren med prioriteret adgang. Andre computere gives kun læseadgang.

Relaterede oplysninger

➔ [“Adgang til et hukommelseskort fra en computer” på side 165](#)

Menuindstillinger for Indst. hjemmenet-sudsk.

Vælg menuerne på betjeningspanelet som beskrevet herunder.

Opsætning > **Indst. hjemmenet-sudsk.**

Foretag udskriftsindstillinger for udskrivning fra en ekstern enhed, der er forbundet til et hjemmenetværk.

Relaterede oplysninger

➔ [“Menuindstillinger for udskrivning fra betjeningspanelet” på side 51](#)

Menuindstillinger for Opsætn. af ekst. enhed

Vælg menuerne på betjeningspanelet som beskrevet herunder.

Opsætning > **Opsætn. af ekst. enhed**

Skift udskrivningsindstillinger for at udskrive direkte fra en ekstern enhed, f.eks. et digitalkamera. Se beskrivelserne af menuindstillingerne for udskrivning fra betjeningspanelet for at få forklaringer på hvert indstillingspunkt.

Relaterede oplysninger

➔ [“Menuindstillinger for udskrivning fra betjeningspanelet” på side 51](#)

Menuindstillinger for Vejledningsfunktioner

Vælg menuerne på betjeningspanelet som beskrevet herunder.

Opsætning > **Vejledningsfunktioner**

Medd. vedr. papirind.

Viser en advarsel, hvis papirindstillingerne (udskriftsindstillingerne) for udskriftsjobbet ikke stemmer overens med de indstillinger i printeren, du foretog, da du lagde papir i. Dette punkt forhindrer fejludskrivning. Skærmen til indstilling af papir vises dog ikke, når **Paperkonfiguration** er deaktiveret i følgende menuer.

Opsætning > **Printeropsætning** > **Indstil. af papirkilde**

Advarsel vedr. dokument

Viser en advarsel, når en original er efterladt på scannerglaspladenn, når dokumentlåget er åbent, selvom kopiering og scanning vha. betjeningspanelet er gennemført.

Menuindstillinger for tilstanden Opsætning

Lydvalg

Når en af følgende handlinger udføres, vises den menu, der er mest passende for handlingen.

- Et hukommelseskort sættes i.
- En original placeres på scannerglaspladenn.

Alle funktioner

Aktiverer eller deaktiverer alle vejledningsfunktioner.

Ryd alle indstillinger

Nulstiller indstillingerne **Vejledningsfunktioner** til standardindstillingerne.

Menuindstillinger for Firmwareopdatering

Vælg menuerne på betjeningspanelet som beskrevet herunder.

Opsætning > Firmwareopdatering

Opdatering

Kontrollerer, om den seneste version af firmwaren er overført til netværksserveren. Hvis en opdatering er tilgængelig, kan du vælge om du vil starte opdatering eller ikke.

Aktuelle version

Viser printernens aktuelle firmwareversion.

Bemærkning

Kontrollerer regelmæssigt for firmwareopdateringer og giver dig besked, hvis en opdatering er tilgængelig.

Relaterede oplysninger

➔ [“Opdatering af printerens firmware vha. betjeningspanelet” på side 133](#)

Menuindstillinger for Gendan standardindstillinger

Vælg menuerne på betjeningspanelet som beskrevet herunder.

Opsætning > Gendan standardindstillinger

Netværksindstillinger

Nulstiller netværksindstillingerne til standardindstillingerne.

Alle undtagen Netværksindstillinger

Nulstiller alle indstillinger undtagen netværksindstillinger til standardindstillingerne.

Alle indstillinger

Nulstiller alle indstillinger til standardindstillingerne.

Network Service and Software Information

Dette afsnit introducerer netværkstjenester og softwareprodukter, som er tilgængelige for din printer fra Epsons websted eller den medfølgende cd.

Epson Connect-tjeneste

Med Epson Connect-tjenesten, der er tilgængelig på internettet, kan du udskrive fra din smartphone, tablet eller bærbare computer – når som helst og stort set hvor som helst.

Følgende funktioner er tilgængelige på internettet.

Email Print	Epson iPrint-fjernudskrivning	Scan to Cloud	Remote Print Driver
✓	✓	✓	✓

Der er yderligere oplysninger på webstedet med Epson Connect-portalen.

<https://www.epsonconnect.com/>

<http://www.epsonconnect.eu> (kun Europa)

Web Config

Web Config er et program, der kører i en webbrowser som f.eks. Internet Explorer og Chrome på en computer eller smartenhed. Du kan kontrollere printerstatus eller ændre indstillinger for netværkstjenesten og printeren. Hvis du vil bruge Web Config, skal du forbinde printeren og computeren eller enheden til det samme netværk.

Bemærk:

Følgende browsere er understøttet.

Operativsystem	Browser
Windows XP eller senere	Internet Explorer 8 eller senere, Firefox*, Chrome*
Mac OS X v10.6.8 eller senere	Safari*, Firefox*, Chrome*
iOS*	Safari*
Android 2.3 eller senere	Standardbrowser
Chrome OS*	Standardbrowser

*: Brug den nyeste version.

Sådan køres Web Config i en webbrowser

1. Kontroller printerens IP-adresse.

Tryk på netværksikonet (f.eks. ) på startskærmen, og tryk derefter på **Se forbindelsesoplysninger**.
Se printerens IP-adresse på den viste skærm.

2. Start en webbrowser på en computer eller intelligent enhed, og indtast så printerens IP-adresse.

Format:

IPv4: http://printerens IP-adresse/

IPv6: http://[printerens IP-adresse]/

Eksempler:

IPv4: http://192.168.100.201/

IPv6: http://[2001:db8::1000:1]/

Bemærk:

Ved hjælp af den intelligente enhed kan du også køre Web Config fra vedligeholdelsesskærmen i Epson iPrint.

Relaterede oplysninger

➔ [“Brug af Epson iPrint” på side 74](#)

Kører Web Config i Windows

Når du forbinder en computer til printerens vha. WSD, skal du følge nedenstående trin for at køre Web Config.

1. Få adgang til enhederne og printerens skærbillede i Windows.

Windows 8.1/Windows 8

Vælg **Skrivebord** > **Indstillinger** > **Kontrolpanel** > **Vis enheder og printere** i **Hardware og lyd** (eller **Hardware**).

Windows 7

Klik på startknappen, og vælg **Kontrolpanel** > **Vis enheder og printere** i **Hardware og lyd**.

Windows Vista

Klik på startknappen, og vælg **Kontrolpanel** > **Printere** i **Hardware og lyd**.

2. Højreklik på din printer, og vælg **Egenskaber**.

3. Vælg fanen **Web Service**, og klik på URL'en.

Kører Web Config i Mac OS X

1. Vælg **Systemindstillinger** i menuen  > **Printere & Scannere** (eller **Udskriv & Scan**, **Udskriv & Fax**), og vælg så printerens.

2. Klik på **Indstillinger & forsyninger** > **Vis printerens webside**.

Windows-printerdriver

Printerdriveren styrer printeren i henhold til kommandoer fra et program. De bedste udskriftsresultater opnås ved at foretage indstillinger i printerdriveren. Du kan også kontrollere status for printeren eller holde den i optimal driftstilstand vha. printerdriverhjelpeprogrammet.

Bemærk:

Du kan ændre printerdriverens sprog. Vælg det sprog, du vil bruge, i indstillingen **Sprog** i fanen **Vedligeholdelse**.

Åbning af printerdriveren fra programmer

Hvis du vil foretage indstillinger, der kun gælder for det program, du bruger, skal du åbne fra dette program.

Vælg **Udskriv** eller **Udskriftsopsætning** i menuen **Filer**. Vælg din printer, og klik derefter på **Indstillinger** eller **Egenskaber**.

Bemærk:

Betjeningen varierer afhængigt af programmet. Der er flere oplysninger i hjælpen til programmet.

Adgang til printerdriveren fra betjeningspanelet

Hvis du vil angive indstillinger, der skal gælde for alle programmer, skal du åbne printerdriveren fra betjeningspanelet.

 Windows 8.1/Windows 8

Vælg **Skrivebord** > **Indstillinger** > **Kontrolpanel** > **Vis enheder og printere** i **Hardware og lyd**. Højreklik på din printer, eller hold fingeren nede på den, og vælg **Udskriftsindstillinger**.

 Windows 7

Klik på startknappen, og vælg **Kontrolpanel** > **Vis enheder og printere** i **Hardware og lyd**. Højreklik på din printer, og vælg **Udskriftsindstillinger**.

 Windows Vista

Klik på startknappen, og vælg **Kontrolpanel** > **Printere** i **Hardware og lyd**. Højreklik på din printer, og vælg **Udskriftsindstillinger**.

 Windows XP

Klik på startknappen, og vælg **Kontrolpanel** > **Printere og anden hardware** > **Printere og faxenheder**. Højreklik på din printer, og vælg **Udskriftsindstillinger**.

Sådan åbner du printerdriveren fra printerikonet eller proceslinjen

Printerikonet på skrivebordets proceslinje er et genvejsikon til hurtigt at åbne printerdriveren.

Hvis du klikker på printerikonet og vælger **Printerindstillinger**, kan du få adgang til samme printerindstillingsvindue som det, der vises på betjeningspanelet. Hvis du dobbeltklikker på dette ikon, kan du kontrollere status for printeren.

Bemærk:

Hvis printerikonet ikke vises på proceslinjen, skal du åbne printerdrivervinduet, klikke på **Overvågningsindstillinger** i fanen **Vedligeholdelse** og derefter vælge **Registrer genvejsikonet til proceslinjen**.

Guide til Windows printerdriver

Der er hjælp til Windows i printerdriveren. Hvis du vil se forklaringerne til indstillingselementerne, skal du højreklikke på hvert element og derefter klikke på **Hjælp**.

Network Service and Software Information

Fanen Hovedmenu

Du kan foretage grundlæggende indstillinger for udskrivning som f.eks. papirtype og papirstørrelse.

Du kan også foretage indstilling for udskrivning på begge sider af papiret eller udskrivning af flere sider på ét ark.

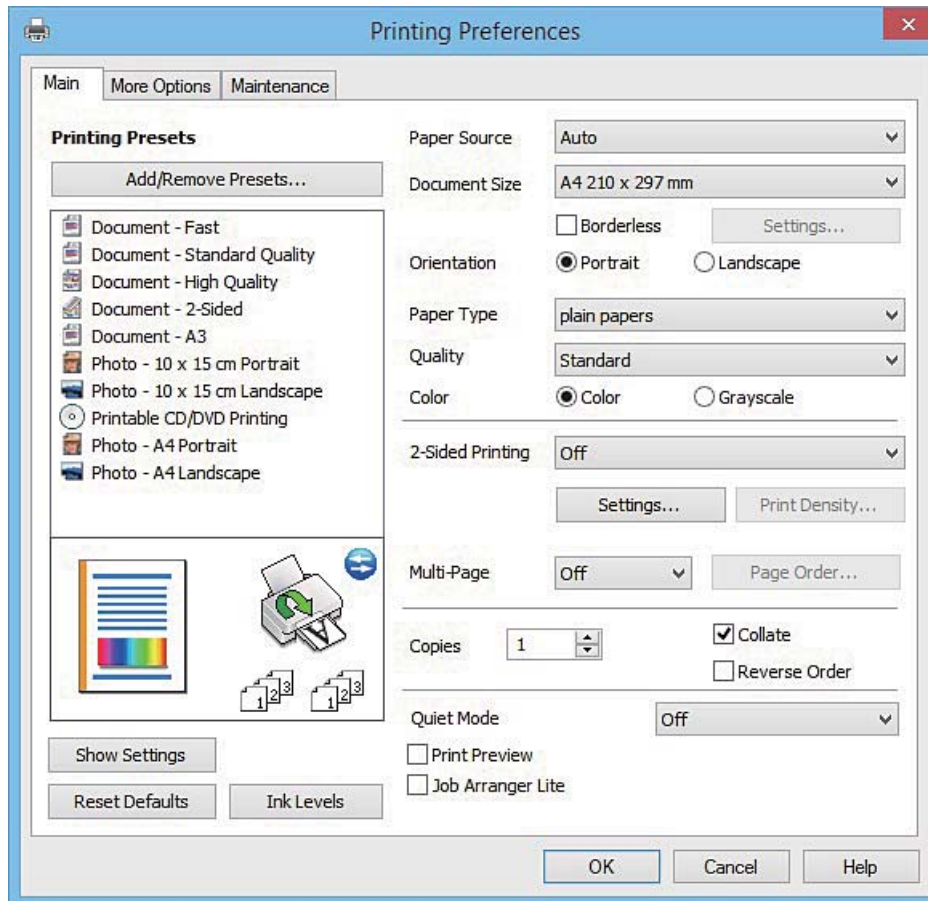

Network Service and Software Information

Fanen Flere indstillinger

Du kan vælge yderligere layout- og udskriftsindstillinger som f.eks. ændring af en udskrifts størrelse eller udførelse af farvekorrektioner.

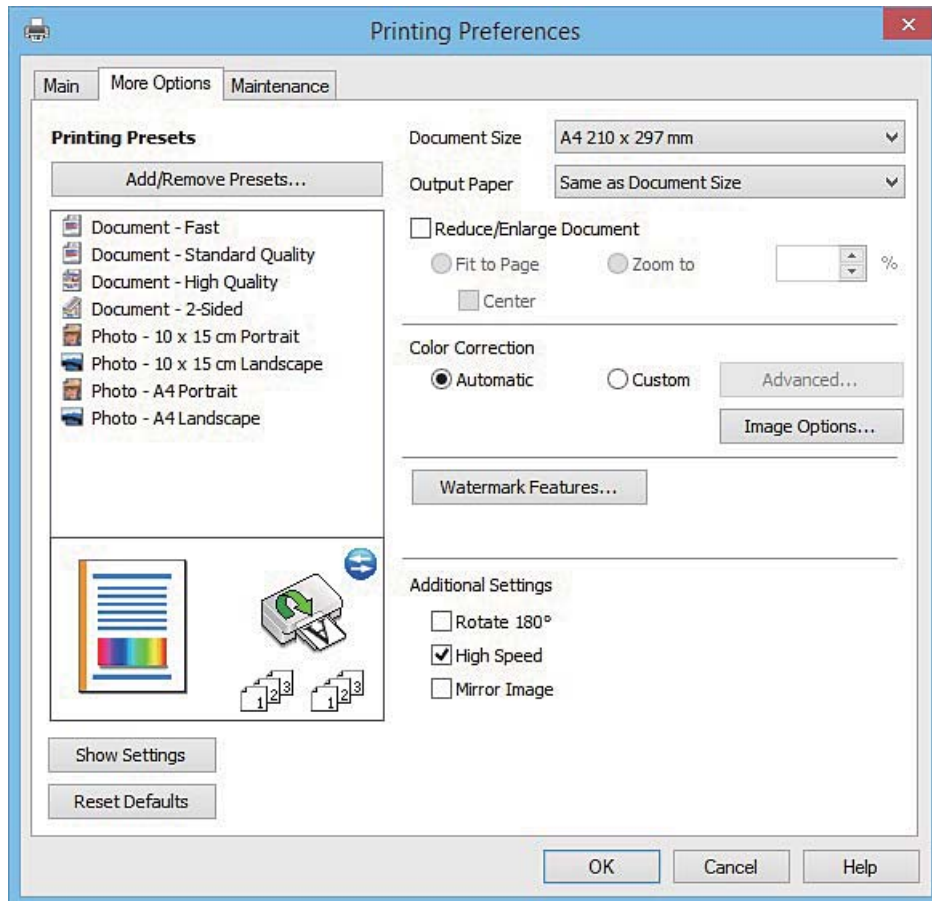

Network Service and Software Information

Fanen Vedligeholdelse

Du kan køre vedligeholdelsesfunktioner som f.eks. dysetjek og rensning af skrivehoved, og du kan kontrollere printerstatus og fejloplysninger ved at starte **EPSON Status Monitor 3**.

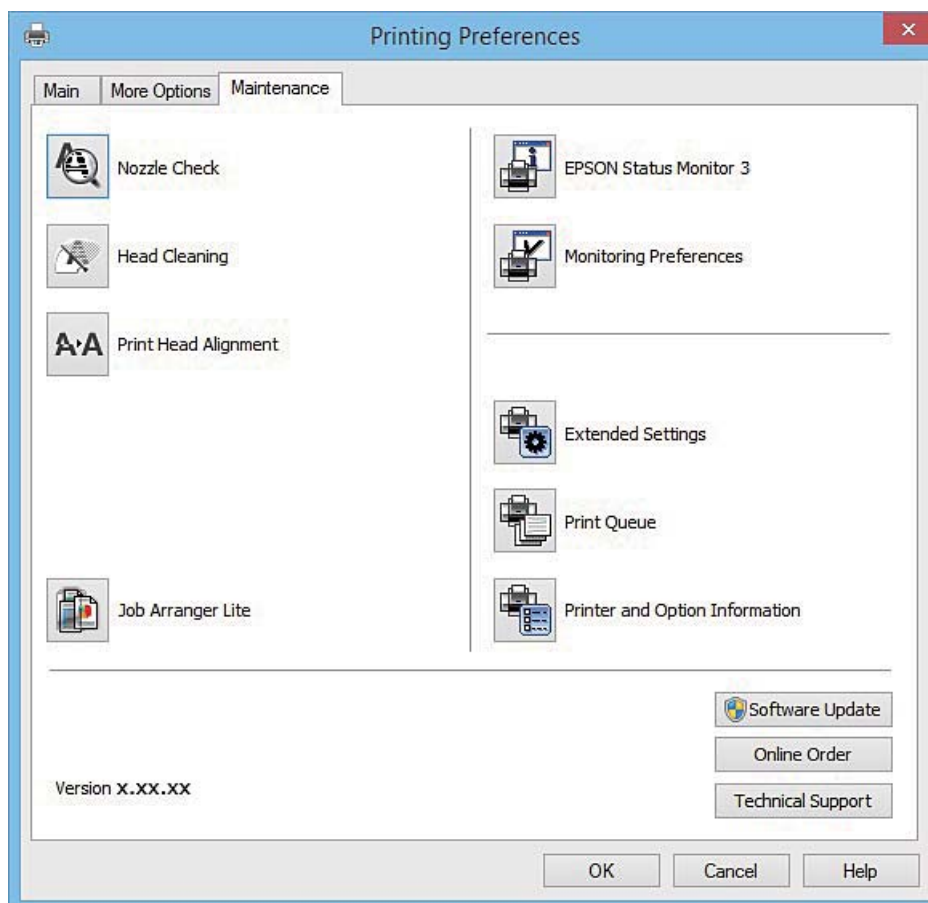

Driftsmæssige indstillinger for Windows-printerdriveren

Du kan foretage indstillinger, som f.eks. aktivering af **EPSON Status Monitor 3**.

1. Åbn vinduet for printerdriveren.
2. Klik på **Udvidede indstillinger** på fanen **Vedligeholdelse**.
3. Foretag de nødvendige indstillinger, og klik så på **OK**.

Der er forklaringer af indstillingspunkterne i den online hjælp.

Relaterede oplysninger

➔ [“Windows-printerdriver” på side 122](#)

Mac OS X-printerdriver

Printerdriveren styrer printeren i henhold til kommandoer fra et program. De bedste udskriftsresultater opnås ved at foretage indstillinger i printerdriveren. Du kan også kontrollere status for printeren eller holde den i optimal driftstilstand vha. printerdriverhjælpeprogrammet.

Network Service and Software Information

Adgang til printerdriveren fra programmer

Klik på **Sideopsætning** eller **Udskriv** i menuen **Filer** i dit program. Hvis det er nødvendigt, skal du klikke på **Vis info** eller ▼ for at udvide udskrivningsvinduet.

Bemærk:

Afhængig af det anvendte program vises **Sideopsætning** muligvis ikke i menuen **Filer** og handlingerne for at vise udskrivningsskærmen kan variere. Der er flere oplysninger i hjælpen til programmet.

Start af programmet

Vælg **Systemindstillinger** fra menuen  > **Printere & Scannere** (eller **Udskriv & Scan**, **Udskriv & Fax**), og vælg så printeren. Klik på **Indstillinger & Forsyninger** > **Hjælpeværktøj** > **Åbn printerværktøj**.

Guide til Mac OS X printerdriver

Dialogen Udskriv

Skift pop op-menuen midt på skærmen til at vise flere elementer.

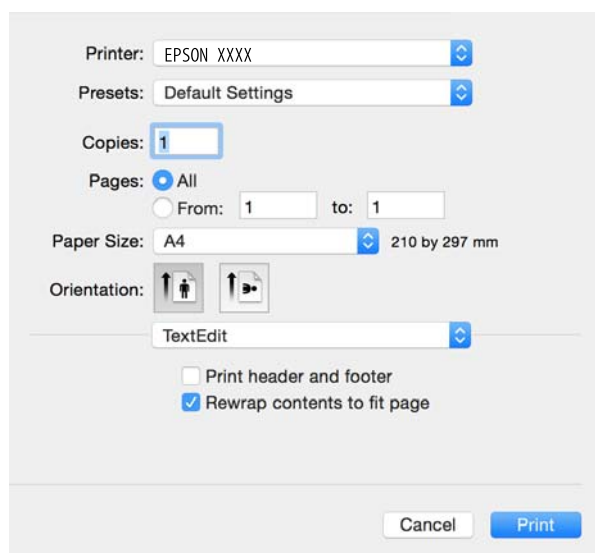

Pop op-menu	Beskrivelser
Udskriftsindstillinger	Du kan foretage de grundlæggende udskrivningsindstillinger som f.eks. papirtype og udskriftskvalitet.
Indst. for tosidet udskrivning	Du kan vælge en indbindingsretning for 2-sidet udskrivning eller vælge en dokumenttype.
Layout	Du kan vælge et layout til udskrivning af flere sider på ét ark eller vælge at udskrive en kant.
Papirhåndtering	Du kan reducere eller forstørre udskriftsjobbets størrelse, så det automatisk passer til den papirstørrelse, du har lagt i.
Farvematchning	Du kan justere farverne.
Farveindstillinger	Når du vælger EPSON Farveindstillinger fra menuen Farvetilpasning , kan du vælge en farvekorrektionsmetode.

Network Service and Software Information

Bemærk:

Epson-printerdriveren er ikke blevet installeret korrekt, hvis der på Mac OS X v10.8.x eller senere ikke vises menuen **Udskriftsindstillinger**.

Vælg **Systemindstillinger** i menuen  > **Printere & Scannere** (eller **Udskriv & Scan**, **Udskriv & Fax**), fjern printeren og tilføj den derefter igen. Se følgende for at tilføje en printer.

<http://epson.sn>

Epson Printer Utility

Du kan køre en vedligeholdelsesfunktion som f.eks. dysetjek og rensning af skrivehoved, og du kan kontrollere printerstatus og fejlplysninger ved at starte **EPSON Status Monitor**.

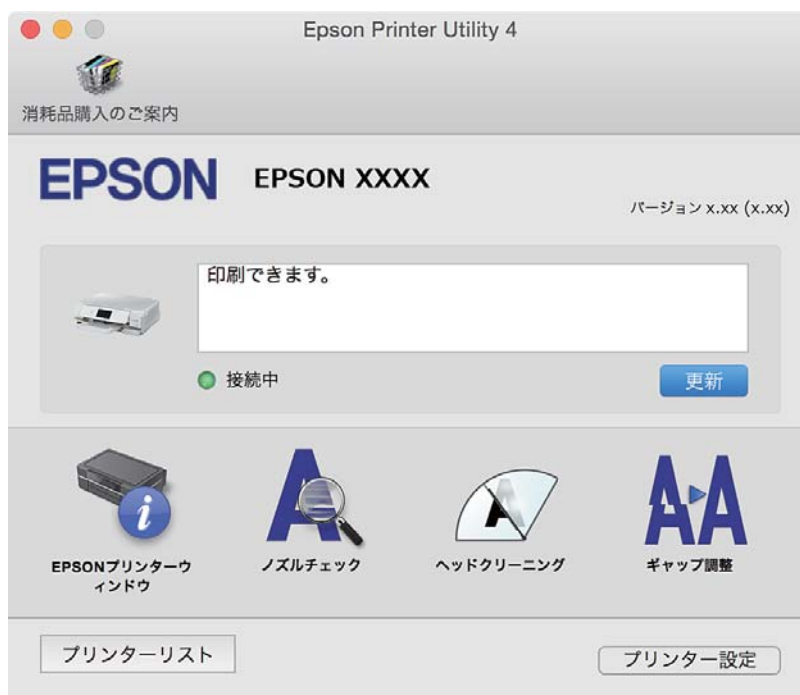

Driftsmæssige indstillinger for Mac OS X-printerdriveren

Sådan åbner du vinduet for betjeningsindstillinger til Mac OS X-printerdriveren.

Vælg **Systemindstillinger** i menuen  > **Printere & Scannere** (eller **Udskriv & Scan**, **Udskriv & Fax**), og vælg så printerens navn. Klik på **Indstillinger & Forsyninger** > **Indstillinger** (eller **Driver**).

Driftsmæssige indstillinger af Mac OS X-printerdriveren

- Tykt papir og konvolutter: Forhindrer, at blækket tværes ud, når der udskrives på tykt papir. Dette kan dog reducere udskrivningshastigheden.
- Spring over tom side: Tomme sider udskrives ikke.
- Lydsvag tilst.: Reducerer den støj, printerens laver, men dette kan reducere udskrivningshastigheden.
- Tillad midlertidig udskrivning i sort: Der udskrives midlertidigt kun med sort blæk.
- Automatisk kassetteskift: Indfører automatisk papir fra papirkassette 2, når papirkassette 1 løber tør for papir.

Network Service and Software Information

- Højhastighedsudskrivning: Der udskrives, når skrivehovedet bevæges i begge retninger. Udskrivningshastigheden er højere, men kvaliteten kan forringes.
- Advarselsmeddelelser: Det tillades, at der vises advarsler fra printerdriveren.
- Opret tovejskommunikation: Skal normalt indstilles til **Til**. Vælg **Fra**, når det er umuligt at hente printeroplysningerne, fordi printeren deles med Windows-computere på et netværk eller af andre årsager.

Relaterede oplysninger

➔ [“Midlertidig udskrivning med sort blæk” på side 104](#)

EPSON Scan (scannerdriver)

EPSON Scan er et program til at styre udskrivningen. Du kan justere størrelsen, opløsningen, lysstyrken, kontrasten og kvaliteten af det scannede billede.

Bemærk:

Du kan også starte EPSON Scan fra et TWAIN-kompatibelt scanningsprogram.

Start af programmet på Windows

- Windows 8.1/Windows 8
Indtast programnavnet i søgeamulettten, og vælg så det viste ikon.
- Undtagen Windows 8.1/Windows 8
Klik på startknappen, og vælg **Alle programmer** eller **Programmer** > **EPSON** > **EPSON Scan** > **EPSON Scan**.

Start af programmet på Mac OS X

Bemærk:

EPSON Scan understøtter ikke Mac OS X-funktionen til hurtigt skift af bruger. Deaktiver funktionen til hurtigt skift af bruger.

Vælg **Gå** > **Programmer** > **Epson Software** > **EPSON Scan**.

Epson Event Manager

Epson Event Manager er et program, hvormed du kan styre scanningen fra betjeningspanelet og gemme billedet på en computer. Du kan tilføje dine egne indstillinger som forudindstillinger, f.eks. dokumenttypen, placering for lagringsmappen og billedformatet. Der er flere oplysninger i hjælpen til programmet.

Sådan starter du i Windows

- Windows 8.1/Windows 8
Indtast programnavnet i søgeamulettten, og vælg så det viste ikon.
- Undtagen Windows 8.1/Windows 8
Klik på startknappen, og vælg **Alle programmer** eller **Programmer** > **Epson Software** > **Event Manager**.

Sådan starter du i Mac OS X

Vælg **Gå** > **Programmer** > **Epson Software** > **Event Manager**.

Relaterede oplysninger

➔ [“Scanning til en computer” på side 88](#)

Epson Easy Photo Print

Epson Easy Photo Print er et program, hvormed du nemt kan udskrive fotos med forskellige layouts. Du kan se et eksempel af fotoet/billedet og justere billederne eller positionen. Du kan også udskrive fotos med en ramme. Der er flere oplysninger i hjælpen til programmet.

Bemærk:

Printerdriveren skal være installeret for at bruge dette program.

Sådan starter du i Windows

- Windows 8.1/Windows 8

Indtast programnavnet i søgemuleten, og vælg så det viste ikon.

- Undtagen Windows 8.1/Windows 8

Klik på startknappen, og vælg derefter **Alle programmer** eller **Programmer** > **Epson Software** > **Epson Easy Photo Print**.

Sådan starter du i Mac OS X

Vælg **Gå** > **Programmer** > **Epson Software** > **Epson Easy Photo Print**.

Epson Print CD

Epson Print CD er et program, der gør det muligt at designe en cd/dvd-mærkat, der skal udskrives direkte på en cd/dvd. Du kan også udskrive et cd/dvd-omslag til cd/dvd-etuiet. Der er flere oplysninger i hjælpen til programmet.

Bemærk:

Printerdriveren skal være installeret, for at du kan bruge dette program.

Start i Windows

- Windows 8/Windows 8.1

Indtast programnavnet i søgemuleten, og vælg så det viste ikon.

- Undtagen Windows 8/Windows 8.1

Klik på startknappen, og vælg derefter **Alle programmer** eller **Programmer** > **Epson Software** > **Print CD**.

Start i Mac OS X

Vælg **Gå-Programmer** > **Epson Software** > **Print CD** > **Print CD**.

E-Web Print (kun Windows)

E-Web Print er et program, hvormed du nemt kan udskrive websider med forskellige layouts. Der er flere oplysninger i hjælpen til programmet. Du kan gå ind i hjælpen i menuen **E-Web Print** på værktøjslinjen **E-Web Print**.

Start af programmet

Når du installerer programmet E-Web Print, vises det i browseren. Klik på **Print** eller **Clip**.

Easy Photo Scan

Easy Photo Scan er et program, der gør det muligt at scanne fotos og let sende det scannede billede til en computer eller en cloud-tjeneste. Du kan også let justere det scannede billede. Der er flere oplysninger i hjælpen til programmet.

Bemærk:

Scannerdriveren EPSON Scan skal være installeret, for at du kan bruge dette program.

Start i Windows

- Windows 8.1/Windows 8

Indtast programnavnet i søgemuleten, og vælg så det viste ikon.

- Undtagen Windows 8.1/Windows 8

Klik på startknappen, og vælg **Alle programmer** eller **Programmer > Epson Software > Easy Photo Scan**.

Start i Mac OS X

Vælg **Gå > Programmer > Epson Software > Easy Photo Scan**.

EPSON Software Updater

EPSON Software Updater er et program, som kan bruges til at søge efter ny eller opdateret software på internettet og at installere den. Du kan også opdatere printerens firmware og vejledning.

Start i Windows

- Windows 8.1/Windows 8

Indtast programnavnet i søgemuleten, og vælg så det viste ikon.

- Undtagen Windows 8.1/Windows 8

Klik på startknappen, og vælg **Alle programmer** eller **Programmer > Epson Software > EPSON Software Updater**.

Bemærk:

Du kan også starte EPSON Software Updater ved at klikke på printerikonet på skrivebordets proceslinje og derefter vælge **Softwareopdatering**.

Start i Mac OS X

Vælg **Gå > Programmer > Epson Software > EPSON Software Updater**.

Afinstallation af programmer

Bemærk:



Log på computeren som administrator. Hvis du bliver bedt om det, skal du indtaste administratoradgangskoden.

Afinstallation af programmer – Windows

1. Tryk på knappen  for at slukke for printeren.
2. Luk alle programmer, der kører.
3. Åbn **Kontrolpanel**:
 - Windows 8.1/Windows 8
Vælg **Skrivebord > Indstillinger > Kontrolpanel**.
 - Undtagen Windows 8.1/Windows 8
Klik på startknappen, og vælg **Kontrolpanel**.
4. Åbn **Fjern et program** (eller **Tilføj eller fjern programmer**):
 - Windows 8.1/Windows 8/Windows 7/Windows Vista
Vælg **Fjern et program** under **Programmer**.
 - Windows XP
Klik på **Tilføj eller fjern programmer**.
5. Vælg det program, du vil afinstallere.
6. Afinstaller programmerne:
 - Windows 8.1/Windows 8/Windows 7/Windows Vista
Klik på **Fjern/rediger** eller **Fjern**.
 - Windows XP
Klik på **Rediger/fjern** eller **Fjern**.

Bemærk:
*Hvis vinduet **Kontrol af brugerkonti** vises, skal du klikke på **Fortsæt**.*
7. Følg vejledningen på skærmen.

Afinstallation af programmer – Mac OS X

1. Download Uninstaller vha. EPSON Software Updater.
Når du har downloadet Uninstaller, behøver du ikke downloade det igen, hver gang du afinstallerer programmet.
2. Tryk på knappen  for at slukke for printeren.
3. Hvis du vil afinstallere printerdriveren, skal du vælge **Systemindstillinger** fra menuen  > **Printere & Scannere** (eller **Udskriv & Scan, Udskriv & Fax**), og så fjerne printeren fra listen over aktiverede printere.
4. Luk alle programmer, der kører.
5. Vælg **Gå > Programmer > Epson Software > Uninstaller**.

6. Vælg det program, du vil afinstallere, og klik så på **Afinstaller**.

**Vigtigt:**

Med Uninstaller fjernes alle drivere til Epson-blækstråleprintere fra computeren. Hvis du bruger flere Epson-blækstråleprintere, og du kun vil slette nogle af driverne, skal du først slette dem alle sammen og så installere den nødvendige printerdriver igen.

Bemærk:

Hvis du ikke kan finde det program, du vil afinstallere, på listen over programmer, kan du ikke afinstallere det vha. Uninstaller. I så fald skal du vælge **Gå > Programmer > Epson Software**, vælge det program, du vil afinstallere, og så trække det til skraldespandsikonet.

Relaterede oplysninger

➔ [“EPSON Software Updater” på side 130](#)

Installation af programmer

Forbind din computer til netværket og installer den seneste version af programmerne fra websiden.

Bemærk:

- Log på computeren som administrator. Hvis du bliver bedt om det, skal du indtaste administratoradgangskoden.
- Når du geninstallerer et program, skal du først afinstallere det.

1. Luk alle programmer, der kører.
2. Når du installerer printerdriveren eller EPSON Scan, skal du afbryde forbindelsen mellem printeren og computeren midlertidigt.

Bemærk:

Forbind ikke printeren og computeren, før du bliver bedt om at gøre det.

3. Installer programmerne ved at følge vejledningen på webstedet nedenfor.

<http://epson.sn>

Bemærk:

Hvis du bruger en Windows computer og du ikke kan hente programmerne fra webstedet, skal du installere dem fra den disk med software, der fulgte med printeren.

Relaterede oplysninger

➔ [“Afinstallation af programmer” på side 130](#)

Opdatering af programmer og firmware

Du kan muligvis løse visse problemer og forbedre eller tilføje funktioner ved at opdatere programmerne og firmwaren. Sørg for, at du bruger den seneste version af programmerne og firmwaren.

1. Sørg for, at der er forbindelse mellem printeren og computeren, og at computeren har forbindelse til internettet.

2. Start EPSON Software Updater, og opdater programmerne eller firmwaren.

**Vigtigt:**

Sluk ikke for computeren eller printerens under opdateringen.

Bemærk:

Hvis du ikke kan finde det program, du vil opdatere, på listen over programmer, kan du ikke opdatere det vha. EPSON Software Updater. Søg efter de seneste versioner af programmerne på det lokale Epson-websted.

<http://www.epson.com>

Relaterede oplysninger

➔ “EPSON Software Updater” på side 130

Opdatering af printerens firmware vha. betjeningspanelet

Hvis printeren er forbundet til internettet, kan du opdatere printerens firmware vha. betjeningspanelet. Printerens ydeevne kan blive forbedret eller nye funktioner tilføjet, når firmwaren opdateres. Du kan også indstille printerens til regelmæssigt at se efter firmwareopdateringer og give dig besked, hvis sådanne er tilgængelige.

1. Vælg **Opsætning** fra startskærmen.
2. Vælg **Firmwareopdatering > Opdatering**.

Bemærk:

Vælg **Bemærkning > Til** for at indstille printerens til regelmæssigt at kontrollere for tilgængelige firmwareopdateringer.

3. Tryk på **Fortsæt**. Printerens begynder at søge efter tilgængelige opdateringer.
4. Hvis der vises en meddelelse på LCD-skærmen om, at en firmwareopdatering er tilgængelige, skal du følge vejledningen på skærmen for at starte opdateringen.

**Vigtigt:**

- Sluk ikke printerens, og træk ikke stikket ud, før opdateringen er gennemført; ellers kan printerens fungere forkert.
- Hvis firmwareopdateringen ikke er gennemført eller ikke lykkedes, starter printerens ikke normalt op, og "Recovery Mode" vises på LCD-skærmen, næste gang printerens tændes. I en sådan situation skal du opdatere softwaren igen vha. en computer. Opret forbindelse mellem printerens og computeren vha. et USB-kabel. Når "Recovery Mode" vises på printerens, kan du ikke opdatere firmwaren via en netværksforbindelse. På computeren skal du gå ind på dit lokale Epson-websted og hente den seneste printerfirmware. Se vejledningen på webstedet vedrørende de næste trin.

Relaterede oplysninger

➔ “Websted for teknisk support” på side 166

Løsning af problemer

Kontrol af printerstatus

Kontrol af meddelelser på LCD-skærmen

Hvis der vises en fejlmeddelelse på LCD-skærmen, skal du følge vejledningen på skærmen eller løsningerne nedenfor for at løse problemet.

Fejlmeddelelser	Løsninger
Printerfejl. Sluk og tænd for strømmen. For detaljer se dok.	Hvis fejlmeddelelsen stadig vises, efter du har slukket og tændt for printeren, skal du kontakte Epson support.
Handling annull. Der opstod en fejl under lagring	Den eksterne lagerenhed, f.eks. et hukommelseskort, kan være beskadiget. Kontroller, om enheden er tilgængelig.
Blæk er næsten tom.	Du kan fortsætte udskrivningen, indtil du bliver bedt om at udskifte blækpatronerne. Bemærk dog, at printeren ikke kan udskrive, hvis nogen af blækpatronerne er tomme. Klargør nye patroner så hurtigt som muligt.
Du skal udskifte følgende blækpatroner.	For at sikre dig en førsteklasses udskriftskvalitet og for at beskytte skriveskovedet er der stadig en variabel blækreserve i patronen, når printeren angiver, at patronen skal udskiftes. Udskift patronen, når du bliver bedt om det.
Blækpatroner er næsten tomme. Printjob udskrives måske ikke helt.	<p>Tryk på Fortsæt på fejlmeddelelsesskærmen for at vælge en af følgende indstillinger.</p> <p>Udskift før udskrivning</p> <p>Fortsæt udskrivning</p> <p>Annuller udskrivning</p> <p>Hvis en af blækpatronerne bliver tom under udskrivning, skubbes papiret ud midt i udskrivningen. Når du udskriver på papir, der er større end A4-papir, anbefaler vi, at du vælger Udskift før udskrivning og udskifter blækpatronen med en ny. Vi anbefaler på det kraftigste, at du udskifter med en stor Epson-blækpatron.</p>
Konfiguration af papir er deaktiveret. Nogle funktioner er muligvis ikke tilgængelige. Se dokumentationen for yderligere oplysninger.	Hvis Paperkonfiguration er deaktiveret, kan du ikke bruge AirPrint. Desuden vises der ikke meddelelser, der giver besked om, at papirstørrelse og -type ikke er korrekt. Bevar denne indstilling, medmindre du altid bruger samme størrelse og type af papir og ikke behøver at ændre papirindstillinger.
Printerens blækpude er næsten brugt op. Kontakt venligst Epson Support.	<p>Kontakt Epson eller en autoriseret Epson-tjenesteudbyder angående udskiftning af blækpuden*. Denne del kan ikke udskiftes af brugeren. Meddelelsen bliver vist, indtil en ny blækpude er installeret.</p> <p>Tryk på knappen  for at genoptage udskrivningen.</p>
Printerens blækpude er brugt op. Kontakt venligst Epson Support.	Kontakt Epson eller en autoriseret Epson-tjenesteudbyder angående udskiftning af blækpuden*. Denne del kan ikke udskiftes af brugeren.

Løsning af problemer

Fejlmeddelelser	Løsninger
Kommunikationsfejl. Check om Pc'en er tilsluttet.	Sådan oprettes forbindelse mellem computeren og printerens korrekt. Hvis du opretter forbindelse via et netværk, skal du se <i>Netværksvejledning</i> . Hvis fejlmeddelelsen stadig vises, skal du kontrollere, at EPSON Scan og Epson Event Manager er installeret på computeren.
Kombinationen af IP-adresse og undernetmaske er ugyldig. Se dokumentationen.	Se <i>Netværksvejledning</i> .
Opdater rodcertifikatet for at bruge cloud-tjenester.	Kør Web Config, og opdater derefter rodcertifikatet.
Recovery Mode	<p>Printeren er startet i gendannelsestilstand, fordi firmwareopdateringen mislykkedes. Følg trinene nedenfor for at forsøge at opdatere firmwaren igen.</p> <ol style="list-style-type: none"> 1. Opret forbindelse mellem computeren og printerens vha. et USB-kabel. (Firmwaren kan ikke opdateres via en netværksforbindelse i gendannelsestilstand.) 2. Hent den seneste firmware fra Epsons websted, og start opdateringen af printerens firmware. <p>Se vejledningen til opdateringen på download-siden for at få flere oplysninger.</p>

* Under visse udskriftscyklusser kan der ophobes en meget lille mængde overskydende blæk i blækpuden. Hvis du vil forhindre, at der løber blæk ud af blækpuden, er printerens designet således, at udskrivningen stoppes, når blækpudens grænse er nået. Om og hvor ofte dette vil være nødvendigt, vil variere afhængigt af antallet af sider, du udskriver, typen af materiale, der udskrives, og antallet af rengøringscyklusser, som udføres på printerens. Behovet for udskiftning af puden betyder ikke, at printerens er holdt op med at virke, som beskrevet i specifikationerne. Der vises en advarsel på printerens, hvis blækpuden skal udskiftes, og dette kan kun gøres af en autoriseret Epson-tjenesteudbyder. Epson-garantien dækker derfor ikke omkostningen for denne udskiftning.

Relaterede oplysninger

- ➔ ["Kontakt til Epsons supportafdeling" på side 167](#)
- ➔ ["Specifikationer for understøttede hukommelseskort" på side 159](#)
- ➔ ["Specifikationer for understøttede eksterne lagerenheder" på side 160](#)
- ➔ ["Installation af programmer" på side 132](#)
- ➔ ["Web Config" på side 120](#)
- ➔ ["Opdatering af programmer og firmware" på side 132](#)

Kontrol af printerstatus - Windows

1. Åbn vinduet for printerdriveren.
2. Klik på **EPSON Status Monitor 3** på fanen **Vedligeholdelse**.

Bemærk:

- Du kan også kontrollere printerstatus ved at dobbeltklikke på printerikonet på proceslinjen. Hvis printerikonet ikke er føjet til proceslinjen, skal du klikke på **Overvågningsindstillinger** i fanen **Vedligeholdelse** og derefter vælge **Registrer genvejsikonet til proceslinjen**.
- Hvis **EPSON Status Monitor 3** er deaktiveret, skal du klikke på **Udvidede indstillinger** på fanen **Vedligeholdelse** og så vælge **Aktiver EPSON Status Monitor 3**.

Relaterede oplysninger

➔ [“Windows-printerdriver” på side 122](#)

Kontrol af printerens status – Mac OS X

1. Vælg **Systemindstillinger** i menuen  > **Printere & Scannere** (eller **Udskriv & Scan, Udskriv & Fax**), og vælg så printeren.
2. Klik på **Indstillinger & Forsyninger** > **Hjælpeværktøj** > **Åbn printerværktøj**.
3. Klik på **EPSON Status Monitor**.

Fjernelse af fastklemmt papir

Kontrollér den fejl, der vises på betjeningspanelet, og følg anvisningerne for at fjerne det fastklemte papir, inklusive eventuelle iturevne papirstykker. Dernæst ryddes fejlen.

! Vigtigt:

Fjern forsigtigt det fastklemte papir. Hvis papiret fjernes for kraftigt, kan det beskadige printeren.

Sådan fjernes fastklemmt papir fra Papirkassette

1. Luk udskriftsbakken.
2. Træk papirkassette ud.

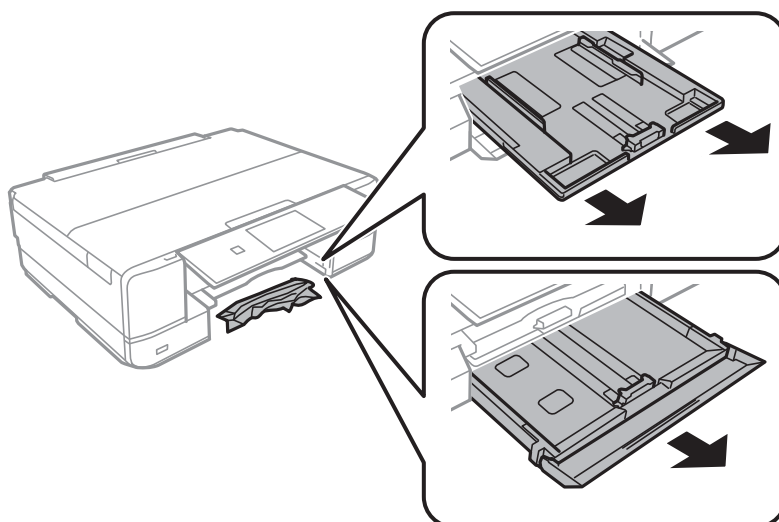

Løsning af problemer

3. Fjern det fastklemte papir.

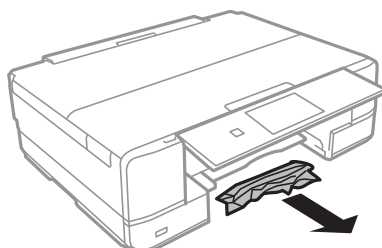

4. Ret papirkanterne ind, og skub kantstyrene ind til papirets kanter.

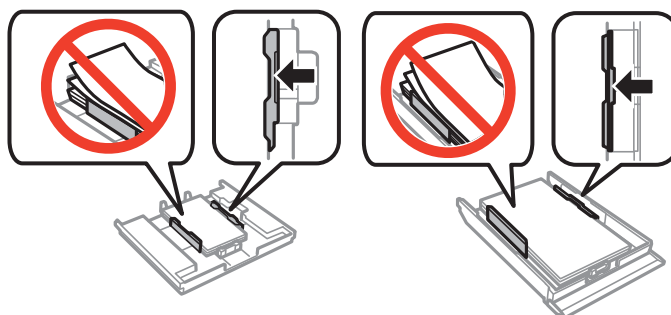

5. Indsæt papirkassette i printeren.

Fjernelse af det fastklemte papir fra printerens indre

 **Forsigtig:**

- Pas på, at du ikke får din hånd eller dine fingre i klemme, når du åbner eller lukker scanneren. Ellers kan du komme til skade.
- Rør ikke ved knapperne på betjeningspanelet, mens du har hånden inde i printeren. Hvis printeren begynder at arbejde, kan det forårsage personskade. Pas på ikke at røre ved fremspringende dele for at undgå skade.

1. Åbn scanneren med dokumentlågen lukket.

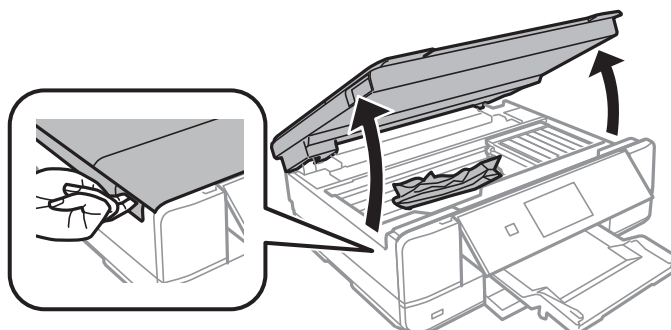

Løsning af problemer

2. Fjern det fastklemte papir.

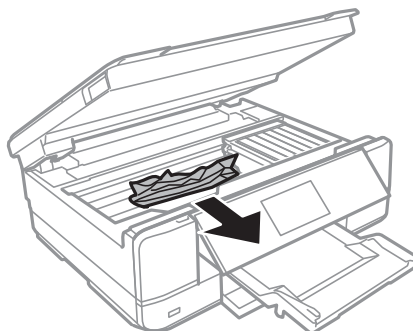

! **Vigtigt:**

Rør ikke ved det hvide, flade kabel eller den gennemsigtige del inde i printeren. Dette kan forårsage en funktionsfejl.

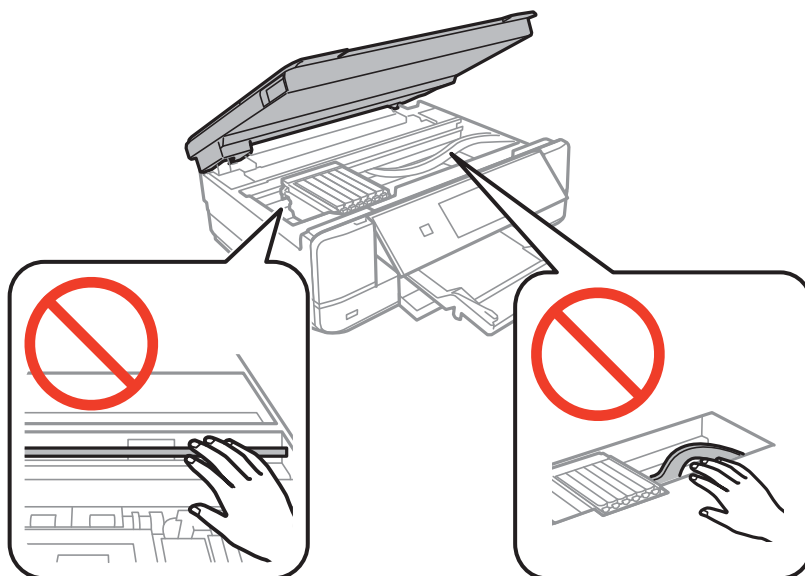

3. Luk scanneren.

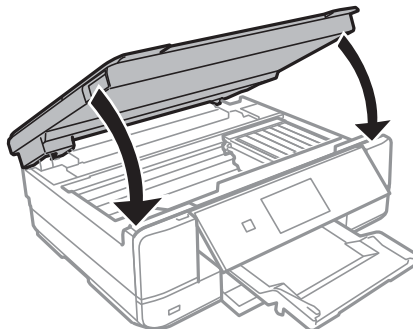

Sådan fjernes fastklemmt papir fra Bagerste låge

1. Fjern bagerste låge.

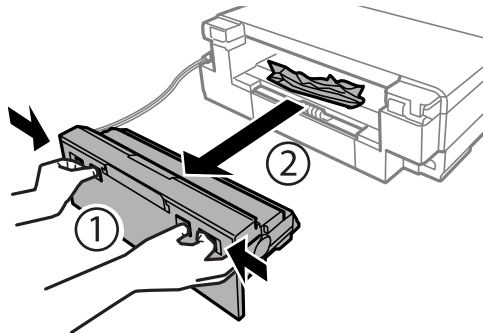

2. Fjern det fastklemte papir.

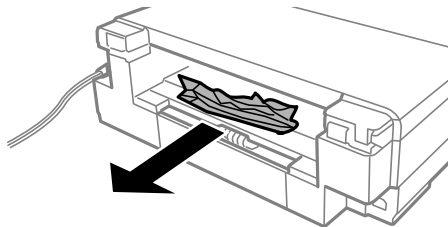

3. Fjern fastklemt papir fra bagerste låge.

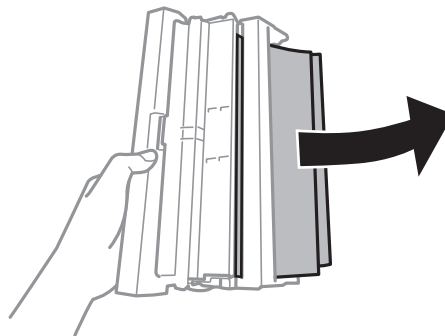

4. Åbn lågen på bagerste låge.

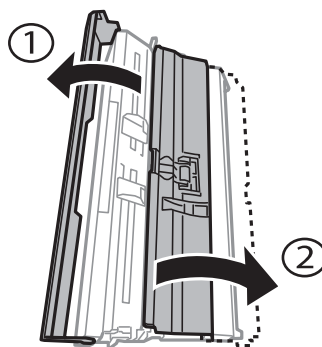

Løsning af problemer

5. Fjern det fastklemte papir.

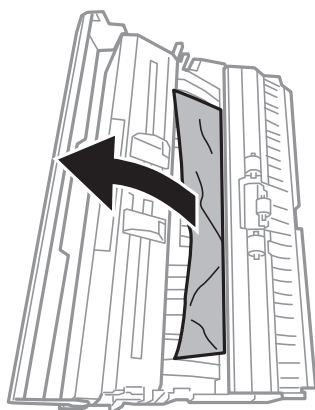

6. Luk lågen på bagerste låge, og indsæt så bagerste låge i printerens.

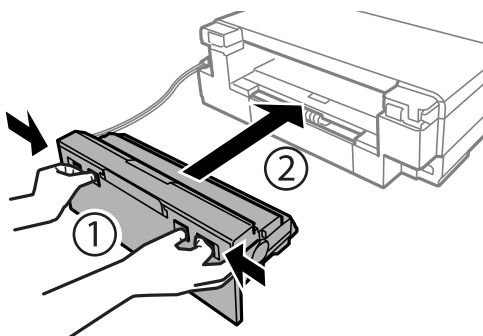

Papiret indføres forkert

Kontroller følgende punkter, og udfør derefter de passende handlinger for at løse problemet.

- Anbring printeren på en flad overflade, og betjen den under de anbefalede miljøforhold.
- Brug papir, der understøttes af printeren.
- Følg forholdsreglerne for papirhåndtering.
- Sørg for, at indstillingerne for papirstørrelse og papirtype svarer til den aktuelle papirstørrelse og papirtype, som lægges i printeren.

Relaterede oplysninger

- ➔ [“Miljømæssige specifikationer” på side 161](#)
- ➔ [“Forholdsregler for papirhåndtering” på side 21](#)
- ➔ [“Anvendeligt papir og kapaciteter” på side 22](#)
- ➔ [“Liste over papirtyper” på side 23](#)

Papiret sidder fast

- Ilæg papir i den korrekte retning, og skub kantstyrene mod papirets kanter.
- Ilæg ét papirark ad gangen ved ilægning af flere papirark.

Relaterede oplysninger

- ➔ [“Fjernelse af fastklemt papir” på side 136](#)
- ➔ [“Ilægning af papir i Papirkassette 1” på side 24](#)
- ➔ [“Ilægning af papir i Papirkassette 2” på side 28](#)
- ➔ [“Ilægning af papir i Bag. indføringsåbning” på side 32](#)

Papiret indføres skævt

Ilæg papir i den korrekte retning, og skub kantstyrene mod papirets kanter.

Relaterede oplysninger

- ➔ [“Ilægning af papir i Papirkassette 1” på side 24](#)
- ➔ [“Ilægning af papir i Papirkassette 2” på side 28](#)
- ➔ [“Ilægning af papir i Bag. indføringsåbning” på side 32](#)

Flere papirark indføres samtidigt

- Læg ét ark papir i ad gangen.
- Når flere ark papir indføres samtidigt under manuel 2-sidet udskrivning, skal du fjerne evt. papir, som er lagt i printeren, inden du lægger papir i igen.

Ingen papirføder

Læg ikke mere papir i end det maksimale antal ark, som er angivet for papiret. Læg ikke almindeligt papir i over linjen angivet med trekantsymbolet på kantstyret.

Relaterede oplysninger

- ➔ [“Anvendeligt papir og kapaciteter” på side 22](#)

Papiret skubbes ud af den Bag. indføringsåbning uden at være udskrevet

Hvis du lægger papir i, før den bag. indføringsåbning er klar, skubbes papiret ud uden at være udskrevet. Send udskriftsjobbet først, og læg derefter papir i, når printeren beder dig om det.

Cd/dvd-bakke er skubbet ud

- Sørg for, at disken er placeret korrekt i bakken, og skub bakken korrekt ind igen.
- Sæt ikke cd/dvd-bakken i, før du får besked på det. Ellers opstår der en fejl, og bakken skubbes ud.

Relaterede oplysninger

- ➔ [“Ilægning af en cd/dvd” på side 39](#)

Problem med strømmen og betjeningspanelet

Der tændes ikke for strømmen

- Hold -knappen nede lidt længere.
- Sørg for, at strømkablet er sat korrekt i.



Indikatorerne blev tændt og så slukket igen

Printerens spænding passer muligvis ikke til stikkontaktens. Sluk for printeren, og tag netledningen ud med det samme. Kontrollér herefter mærkaten på printeren.

**Forsigtig:**

Hvis spændingen ikke passer til stikkontaktens, MÅ DU IKKE SLUTTE PRINTEREN TIL IGEN. Kontakt forhandleren.

Der slukkes ikke for strømmen

Hold -knappen nede lidt længere. Hvis du stadig ikke kan slukke for printeren, skal du tage strømkablet ud. Tænd for printeren igen, og sluk for den ved at trykke på -knappen for at undgå, at skrivehovedet tørrer ud.

LCD-skærmen bliver mørk

Printeren er i dvaletilstand. Tryk på et vilkårligt sted på LCD-skærmen for at sætte den tilbage til dens tidligere tilstand.

Funktionen Auto-tænd virker ikke

- Kontroller, at indstillingen **Auto-tænd** i tilstanden **Opsætning** er blevet aktiveret.
- Kontroller, at printeren er tilsluttet korrekt med et USB-kabel eller til et netværk.

Relaterede oplysninger

➔ [“Menuindstillinger for Printeropsætning” på side 114](#)

Kan ikke udskrive fra en computer

- Installer printerdriveren.
- Sæt USB-kablet helt ind i printeren og computeren.
- Hvis du bruger en USB-hub, skal du prøve at slutte printeren direkte til computeren.
- Se *Netværksvejledning*, hvis du ikke kan udskrive via netværket.
- Hvis du udskriver et billede med stor datamængde, har computeren muligvis ikke nok hukommelse. Udskriv billedet i en lavere opløsning eller mindre størrelse.

Løsning af problemer

- I Windows skal du klikke på **Udskriftsko** på printerdriverens fane **Vedligeholdelse**, hvorefter du skal kontrollere følgende.
 - Kontroller, om der er udskriftsjob, som er stoppet midlertidigt.
Hvis det er nødvendigt, skal du annullere udskrivningen.
 - Kontroller, at printeren ikke er offline eller i venteposition.
Hvis printeren er offline eller i venteposition, skal du fravælge indstillingen for offline eller venteposition i menuen **Printer**.
 - Kontroller, at printeren er valgt som standardprinter i menuen **Printer** (der bør være en markering ud for menupunktet).
Hvis printeren ikke er valgt som standardprinter, skal du indstille den som standardprinter.
 - Kontroller, at printerporten er valgt korrekt i **Egenskab > Port** i menuen **Printer** som følger.
Vælg "**USBXXX**" for en USB-tilslutning eller "**EpsonNet Print Port**" for en netværkstilslutning.
- På Mac OS X skal du sørge for, at printerstatus ikke er **Pause**.
Vælg **Systemindstillinger** i menuen  > **Printere & Scannere** (eller **Udskriv & Scan, Udskriv & Fax**), og dobbeltklik derefter på printeren. Hvis printeren er sat på pause, skal du klikke på **Genoptag** (eller **Genoptag printer**).

Relaterede oplysninger

- ➔ ["Installation af programmer" på side 132](#)
- ➔ ["Annullering af udskrivningen" på side 79](#)

Kan ikke bruge AirPrint

- I menuen **Printeropsætning > Indstil. af papirkilde** på betjeningspanelet skal du aktivere **Paperkonfiguration**.
- Aktiver indstillingen AirPrint på Web Config.

Relaterede oplysninger

- ➔ ["Menuindstillinger for Printeropsætning" på side 114](#)
- ➔ ["Web Config" på side 120](#)

Problemer med udskrifterne

Der udskrives intet eller et meget blegt billede

Hvis du ikke har brugt printeren i længere tid, kan skrivehovedets dyser være tilstoppede, og blækdråberne kan ikke afgives. Udfør en dysekontrol, og rens skrivehovedet, hvis nogen af dyserne på skrivehovedet er tilstoppede.

Relaterede oplysninger

- ➔ ["Kontrol og rensning af skrivehovedet" på side 108](#)

Udskriftskvaliteten er dårlig

Kontroller følgende, hvis udskriftskvaliteten er dårlig på grund af utydelige udskrifter, striber, manglende eller blege farver, fejljustering og mosaiklignende mønstre i udskrifterne.

- Brug papir, der understøttes af printerens.
- Vælg den relevante indstilling for papirtype i forhold til den papirtype, der er lagt i printerens.
- Udskriv ikke på papir, der er fugtigt, beskadiget eller for gammelt.
- Hvis papiret er krøllet eller konvolutten er pustet op, skal du glatte det ud.
- Udfør et dysetjek, og rens skrivehovedet, hvis nogen af dyserne på skrivehovedet er tilstoppede.
- Juster skrivehovedet.
- Udskriv med en højere kvalitetsindstilling.
- Undlad at lægge papir oven på hinanden lige efter udskrivning.
- Udskrifterne skal tørre fuldstændigt, inden de arkiveres eller vises. Når du tørrer udskrifterne, skal du undgå direkte sollys, du må ikke bruge en hårtørrer, og du må ikke røre ved den udskrevne side.
- Epson anbefaler brug af originalt Epson-papir ved udskrivning af billeder eller fotos i stedet for almindeligt papir. Udskriv på udskriftssiden af det originale Epson-papir.
- Brug så vidt muligt altid originale Epson-blækpatroner. Produktet er designet således, at farverne kan justeres i forhold til brug af originale Epson-blækpatroner. Hvis du bruger ikke-originale blækpatroner, kan udskriftskvaliteten forringes.
- Epson anbefaler, at blækpatronen bruges før den dato, der er trykt på pakken.
- Brug blækpatronen op inden for seks måneder efter åbning af pakken for at opnå de bedste resultater.
- Ved udskrivning af billeder eller fotos skal der udskrives ved hjælp af højopløsningsdata. Billeder på websteder er ofte i lav opløsning, selvom de ser godt nok ud på skærmen. Du kan derfor godt reducere billedkvaliteten.

Relaterede oplysninger

- ➔ [“Anvendeligt papir og kapaciteter” på side 22](#)
- ➔ [“Liste over papirtyper” på side 23](#)
- ➔ [“Forholdsregler for papirhåndtering” på side 21](#)
- ➔ [“Kontrol og rensning af skrivehovedet” på side 108](#)
- ➔ [“Justering af skrivehovedet” på side 110](#)

Udskriftskvaliteten forbedres ikke, selvom skrivehovedet justeres

Under tovejsudskrivning (eller udskrivning med høj hastighed) udskrives der, når skrivehovedet bevæges i begge retninger, og lodrette linjer kan være fejljusterede. Deaktiver indstillingen tovejs (eller høj hastighed), hvis udskriftskvaliteten ikke forbedres. Deaktivering af denne indstilling kan reducere udskrivningshastigheden.

- Betjeningspanel
 - Deaktiver **Tovejs** i udskriftsindstillingerne.
- Windows
 - Fjern markeringen af **Høj hastighed** på printerdriverens fane **Flere indstillinger**.

Løsning af problemer

 Mac OS X

Vælg **Systemindstillinger** i menuen  > **Printere & Scannere** (eller **Udskriv & Scan, Udskriv & Fax**), og vælg så printeren. Klik på **Indstillinger & Forsyninger** > **Indstillinger** (eller **Driver**). Vælg **Fra** for indstillingen **Højhastighedsudskrivning**.

Relaterede oplysninger

➔ [“Menuindstillinger for papir og udskriftsindstillinger” på side 53](#)

Billeder og fotos udskrives i uventede farver

Epson-indstillingen automatisk fotojustering (Billedforstærkning) anvendes som standard. Prøv at ændre indstillingen.

 Betjeningspanel

Skift indstillingen **Forstærk** fra **Auto** til **Personer**, **Natscene** eller **Liggende**. Hvis ændring af indstillingen ikke virker, skal du deaktivere Billedforstærkning ved at vælge **Forstærkning fra**.

 Windows/Mac OS X

Skift indstillingen **Motivkorrektion** i **PhotoEnhance** fra **Automatisk** til en anden indstilling. Hvis ændring af indstillingen ikke virker, kan du bruge en anden farvekorrektionsmetode end **PhotoEnhance**.

Relaterede oplysninger

➔ [“Menuindstillinger for fotojustering og zoom” på side 52](#)

➔ [“Justering af udskriftsfarven” på side 72](#)

Der forekommer striber med intervaller på ca. 2.5 cm

 Juster skrivehovedet.

Vælg den relevante indstilling for papirtype i forhold til den papirtype, der er lagt i printeren.

Relaterede oplysninger

➔ [“Justering af skrivehovedet” på side 110](#)

➔ [“Liste over papirtyper” på side 23](#)

Kopieringskvaliteten er dårlig

Kontrollér følgende, hvis der forekommer ujævne farver, udtværing, pletter eller lige linjer på det kopierede billede.

 Rengør papirbanen. Rengør scannerglaspladen.

Tryk ikke for hårdt på originalen eller dokumentets omslag, når du anbringer originalerne på scannerglaspladen. Der kan forekomme ujævne farver, udtværing eller pletter, hvis originalen eller dokumentets omslag trykkes for hårdt.

Hvis der er et stigemønster (moiré), skal du ændre indstillingen for formindskelse og forstørrelse eller placere originalen i en lidt anderledes vinkel.

Løsning af problemer

- Hvis blæk udtværes på papiret, skal du sænke indstillingen for kopitæthed.

Relaterede oplysninger

- ➔ [“Rengøring af papirbanen” på side 111](#)
- ➔ [“Rengøring af Scannerglaspladen” på side 112](#)
- ➔ [“Menuindstillinger for tilstanden Kopier” på side 80](#)
- ➔ [“Udskriftskvaliteten er dårlig” på side 144](#)

Der er et billede af originalens bagside på kopien

- Hvis du bruger en tynd original, skal du placere originalen på scannerglaspladen, og så placere et stykke sort papir oven på den.
- Reducer indstillingen for tætheden for kopiering på betjeningspanelet.

Relaterede oplysninger

- ➔ [“Menuindstillinger for tilstanden Kopier” på side 80](#)

Positionen eller størrelsen af eller margenen for udskriften er forkert

- Ilæg papir i den korrekte retning, og skub kantstyrene mod papirets kanter.
- Når du placerer originalerne på scannerglaspladen, skal hjørnet af originalen være på linje med det hjørne, som er angivet vha. et symbol på rammen af scannerens glasplade. Hvis kopiens kanter er beskåret, skal du flytte originalen en smule væk fra hjørnet.
- Når du placerer originaler på scannerglaspladenn, skal du rengøre scannerglaspladenn og dokumentlåget. Hvis der er støv eller snavs på glasset, kan kopieringsområdet udvides, så støvet eller snavset inkluderes, og det resulterer i en forkert kopieringsposition eller små billeder.
- Vælg den korrekte indstilling for papirstørrelse.
- Juster marginindstilling i programmet, så den er inden for udskriftsområdet.

Relaterede oplysninger

- ➔ [“Ilægning af papir i Papirkassette 1” på side 24](#)
- ➔ [“Ilægning af papir i Papirkassette 2” på side 28](#)
- ➔ [“Ilægning af papir i Bag. indføringsåbning” på side 32](#)
- ➔ [“Rengøring af Scannerglaspladen” på side 112](#)
- ➔ [“Udskriftsområde” på side 156](#)

Flere originaler kopieres på et enkelt ark

Når du placerer flere originaler på scannerglaspladenn for at kopiere dem enkeltvist, men de kopieres på et enkelt ark, skal du placere originalerne med mindst 5 mm fra hinanden. Hvis problemet fortsætter, skal du lægge en original i ad gangen.

Kan ikke udskrive uden margener

Skift udskriftsindstillingerne til indstillingen uden kant. Hvis du vælger en papirtype, der ikke understøtter udskrivning uden kant, kan du ikke vælge **Uden kant**. Vælg en papirtype, der understøtter udskrivning uden kant.

Relaterede oplysninger

- ➔ [“Menuindstillinger for papir og udskriftsindstillinger” på side 53](#)
- ➔ [“Menuindstillinger for tilstanden Kopier” på side 80](#)
- ➔ [“Grundlæggende udskrivning – Windows” på side 55](#)
- ➔ [“Grundlæggende udskrivning – Mac OS X” på side 57](#)

Billedets kanter beskæres under udskrivning uden kant

Under udskrivning uden kant bliver billedet forstørret en lille smule og det udtrængende område beskåret. Vælg en mindre indstilling for forstørrelse.

Betjeningspanel

Skift indstillingen **Udvidelse**.

Windows

Klik på **Indstillinger** ud for afkrydsningsfeltet **Uden kant** på printerdriverens fane **Hovedmenu**, og skift indstillingerne.

Mac OS X

Skift indstillingen **Udvidelse** i udskriftsdialogens menu **Udskriftsindstillinger**.

Relaterede oplysninger

- ➔ [“Menuindstillinger for papir og udskriftsindstillinger” på side 53](#)
- ➔ [“Menuindstillinger for tilstanden Kopier” på side 80](#)

Udskrivningspositionen for fotomærkater er forkert

Juster udskrivningspositionen i menuen **Printeropsætning** > **Klistermærker** på betjeningspanelet.

Relaterede oplysninger

- ➔ [“Menuindstillinger for Printeropsætning” på side 114](#)

Udskrivningspositionen på en cd/dvd er forkert

Juster udskrivningspositionen i menuen **Printeropsætning** > **CD/DVD** på betjeningspanelet.

Relaterede oplysninger

- ➔ [“Menuindstillinger for Printeropsætning” på side 114](#)

Papir er udtværet eller sløret

- Hvis der er udtværede, vandrette striber øverst eller nederst på papiret, skal du lægge papiret i i den korrekte retning og skubbe kantstyrene ind til papirets kanter.
- Rengør papirbanen, hvis der er udtværede, lodrette striber på papiret.
- Hvis tykt papir er udtværet, skal du aktivere indstillingen til reduktion af udtværing. Hvis du aktiverer denne indstilling, kan udskriftskvaliteten forringes, eller udskrivningen blive langsommere.
 - Betjeningspanel
Vælg **Opsætning > Printeropsætning** på startskærmen, og aktiver derefter **Tykt papir**.
 - Windows
Klik på **Udvidede indstillinger** i fanen **Vedligeholdelse** i printerdriveren, og vælg så **Tykt papir og konvolutter**.
 - Mac OS X
Vælg **Systemindstillinger** i menuen  > **Printere & Scannere** (eller **Udskriv & Scan, Udskriv & Fax**), og vælg så printeren. Klik på **Indstillinger & Forsyninger > Indstillinger** (eller **Driver**). Vælg **Til** for indstillingen **Tykt papir og konvolutter**.
- Når du udfører en manuel 2-sidet udskrivning, skal du sikre dig, at blækket er helt tørt, inden du lægger papiret i printeren igen.

Relaterede oplysninger

- ➔ [“Ilægning af papir i Papirkassette 1” på side 24](#)
- ➔ [“Ilægning af papir i Papirkassette 2” på side 28](#)
- ➔ [“Ilægning af papir i Bag. indføringsåbning” på side 32](#)
- ➔ [“Rengøring af papirbanen” på side 111](#)
- ➔ [“Udskriftskvaliteten er dårlig” på side 144](#)

Papiret udtværes under automatisk 2-sidet udskrivning

Når du bruger funktionen til automatisk 2-sidet udskrivning og udskriver data med høj tæthed, f.eks. billeder og grafer, skal du indstille udskrivningskvaliteten til et lavere niveau og tørretiden til en længere varighed.

Relaterede oplysninger

- ➔ [“Udskrivning på 2 sider” på side 59](#)
- ➔ [“Menuindstillinger for tilstanden Kopier” på side 80](#)

De udskrevne tegn er forkerte eller forvanskede

- Sæt USB-kablet helt ind i printeren og computeren.
- Annuller evt. udskriftsjob, der er stoppet midlertidigt.
- Du må ikke manuelt sætte computeren i tilstanden **Dvale** eller **Slumring**, mens der udskrives. Der kan udskrives sider med forvansket tekst, næste gang du starter computeren.

Relaterede oplysninger

➔ [“Annullering af udskrivningen” på side 79](#)

Det udskrevne billede er vendt om

Fjern evt. indstillinger for spejlbilleder i printerdriveren eller programmet.

 Windows

Fjern markeringen af **Spejlbillede** på fanen **Flere indstillinger** i printerdriveren.

 Mac OS X

Fjern **Spejlbillede** fra printerdialogboksens menu **Udskriftsindstillinger**.

Udskrivningsproblemet kunne ikke løses

Hvis du har prøvet alle løsninger og ikke har fundet en løsning på problemet, skal du prøve at afinstallere og så geninstallere printerdriveren.

Relaterede oplysninger

➔ [“Afinstallation af programmer” på side 130](#)

➔ [“Installation af programmer” på side 132](#)

Andre udskrivningsproblemer

Udskrivningen går for langsomt

 Luk alle overflødige programmer. Reducer kvalitetsindstillingen. Udskrivning i høj kvalitet reducerer udskrivningshastigheden. Aktiver tovejsindstillingen (eller højhastighedsindstillingen). Når denne indstilling er aktiveret, udskrives der, når skrivehovedet bevæges i begge retninger, og udskrivningshastigheden øges. Betjeningspanel

Aktiver **Tovejs** i udskriftsindstillingerne.

 Windows

Vælg **Høj hastighed** i fanen **Flere indstillinger** i printerdriveren.

 Mac OS X

Vælg **Systemindstillinger** i menuen  > **Printere & Scannere** (eller **Udskriv & Scan**, **Udskriv & Fax**), og vælg så printeren. Klik på **Indstillinger & Forsyninger** > **Indstillinger** (eller **Driver**). Vælg **Til** for indstillingen **Højhastighedsudskrivning**.

Løsning af problemer

Deaktiver **Lydsvag tilst.**.

Betjeningspanel

På startskærmen skal du vælge **Lydsvag tilst.** og deaktivere den.

Windows

Deaktiver indstillingen **Lydsvag tilst.** på printerdriverens fane **Hovedmenu**.

Mac OS X

Vælg **Systemindstillinger** i menuen  > **Printere & Scannere** (eller **Udskriv & Scan, Udskriv & Fax**), og vælg så printeren. Klik på **Indstillinger & Forsyninger > Indstillinger** (eller **Driver**). Vælg **Fra** for indstillingen **Lydsvag tilst.**.

Relaterede oplysninger

➔ [“Menuindstillinger for papir og udskriftsindstillinger” på side 53](#)

Udskrivningen bliver markant langsommere ved uafbrudt udskrivning

Udskrivningen bliver langsommere for at undgå, at udskrivningsmekanismen overophedes og beskadiges. Du kan imidlertid godt fortsætte udskrivningen. Lad printeren stå i mindst 30 minutter for at vende tilbage til normal udskrivningshastighed. Udskrivningshastigheden bliver ikke normal, hvis der er slukket.

Kan ikke annullere udskrivning fra en printer med Mac OS X v10.6.8

Foretag følgende indstillinger, hvis du vil stoppe udskrivningen fra computeren.

Kør Web Config, og vælg derefter **Port9100** som indstilling for **Protokol med højeste prioritet** i **Konfiguration af AirPrint**. Vælg **Systemindstillinger** i menuen  > **Printere & Scannere** (eller **Udskriv & Scan, Udskriv & Fax**), fjern printeren, og tilføj derefter printeren igen.

Relaterede oplysninger

➔ [“Web Config” på side 120](#)

Kan ikke starte scanning

Sæt USB-kablet helt ind i printeren og computeren.

Hvis du bruger en USB-hub, skal du prøve at slutte printeren direkte til computeren.

Hvis du ikke kan scanne via et netværk, henvises der til *Netværksvejledning*.

Hvis du scanner ved en høj opløsning via et netværk, kan der opstå en kommunikationsfejl. Reducer opløsningen.

Kontroller, at du har valgt den korrekte printer (scanner), hvis der vises en scannerliste, når du starter EPSON Scan.

Hvis du bruger TWAIN-kompatible programmer, skal du vælge den printer (scanner), du bruger.

Løsning af problemer

- I Windows skal du sørge for, at printeren (scanneren) vises under **Scannere og kameraer**. Printeren (scanneren) bør vises som "EPSON XXXXX (printernavn)". Hvis printeren (scanneren) ikke vises, skal du afinstallere og så geninstallere EPSON Scan. Der er oplysninger om, hvordan **Scannere og kameraer** åbnes, nedenfor.
 - Windows 8.1/Windows 8
Vælg **Skrivebord > Indstillinger > Kontrolpanel**, og skriv "scanner og kamera" i søgeamuletten, klik på **Vis scannere og kameraer**, og kontroller så, om printerens vises.
 - Windows 7
Klik på startknappen, og vælg **Kontrolpanel**, skriv "scanner og kamera" i søgeamuletten, klik på **Vis scannere og kameraer**, og kontroller så, om printerens vises.
 - Windows Vista
Klik på startknappen, og vælg **Kontrolpanel > Hardware og lyd > Scannere og kameraer**, og kontroller, om printerens vises.
 - Windows XP
Klik på startknappen, og vælg **Kontrolpanel > Printere og anden hardware > Scannere og kameraer**, og kontroller så, om printerens vises.
- Hvis du ikke kan scanne vha. TWAIN-kompatible programmer, skal du afinstallere og derefter geninstallere det TWAIN-kompatible program.
- Hvis du bruger Mac OS X med en Intel-processor, skal du – hvis der er installeret andre Epson-scannerdrivere end EPSON Scan, f.eks. Rosetta eller PPC – afinstallere dem og EPSON Scan og så geninstallere EPSON Scan.

Relaterede oplysninger

- ➔ ["Afinstallation af programmer" på side 130](#)
- ➔ ["Installation af programmer" på side 132](#)

Der kan ikke startes en scanning, når betjeningspanelet bruges

- Sørg for, at EPSON Scan og Epson Event Manager er installeret korrekt.
- Kontrollér scanningsindstillingen i Epson Event Manager.

Relaterede oplysninger

- ➔ ["Kan ikke starte scanning" på side 150](#)
- ➔ ["Epson Event Manager" på side 128](#)

Problemer med det scannede billede

Scanningskvaliteten er dårlig

- Rengør scannerglaspladen.
- Tryk ikke for hårdt på originalen eller dokumentets omslag, når du anbringer originalerne på scannerglaspladen. Der kan forekomme ujævne farver, udtværing eller pletter, hvis originalen eller dokumentets omslag trykkes for hårdt.
- Fjern støv fra originalen.
- Foretag de relevante indstillinger for dokumenttype.

Løsning af problemer

- Scan med en højere opløsning.
- Juster billedet i EPSON Scan, og foretag så scanningen. Der er yderligere oplysninger i hjælpen til EPSON Scan.

Relaterede oplysninger

- ➔ [“Rengøring af Scannerglaspladen” på side 112](#)
- ➔ [“Menuindstillinger for scanning” på side 89](#)

Tegn er slørede

- I **Home-tilstand** eller **Office-tilstand** i EPSON Scan skal du vælge **Billedindstilling** som indstilling for **Billedjusteringer** og derefter vælge **Tekstforbedring**.
- I **Professional-tilstand** i EPSON Scan skal du vælge **Dokument** som **Automatisk eksponeringstype** i indstillingerne for **Original**.
- Juster tærskelværdiindstillingerne i EPSON Scan.
 - Home-tilstand**
Vælg **Sort-hvid** som indstilling for **Billedtype**, klik på **Lysstyrke**, og juster derefter tærskelværdien.
 - Office-tilstand**
Vælg **Sort-hvid** som indstilling for **Billedtype**, og juster derefter tærskelværdien.
 - Professional-tilstand**
Vælg **Sort-hvid** som indstilling for **Billedtype**, og juster derefter tærskelværdiindstillingen.
- Scan med en højere opløsning.

Relaterede oplysninger

- ➔ [“Menuindstillinger for scanning” på side 89](#)

Et billede af originalens bagside vises i det scannede billede

- Placer en tynd original på scannerglaspladen, og læg derefter et stykke sort papir over den.
- Foretag de nødvendige indstillinger for dokumenttypen.
- I **Home-tilstand** eller **Office-tilstand** i EPSON Scan skal du vælge **Billedindstilling** som indstilling for **Billedjusteringer** og derefter vælge **Tekstforbedring**.

Relaterede oplysninger

- ➔ [“Menuindstillinger for scanning” på side 89](#)

Moiré-mønstre (krydsskraving) vises i det scannede billede

- Placer originalen i en lidt anden vinkel.
- Vælg **Fjernelse af moiré** i en anden funktion end **Fuldautomatisk tilstand** i EPSON Scan.
- Skift indstillingen for opløsning.

Relaterede oplysninger

➔ [“Menuindstillinger for scanning” på side 89](#)

Scanningsområde eller -retning er ikke korrekt

- Når du placerer originalerne på scannerglaspladen, skal hjørnet af originalen være på linje med det hjørne, som er angivet vha. et symbol på rammen af scannerglaspladen. Hvis det scannede billedes kanter er beskåret, skal du flytte originalen en smule væk fra hjørnet.
- Rengør scannerglaspladen og dokumentlågen. Hvis der er støv eller snavs på glasset, kan scanningsområdet udvides, så støvet eller snavset inkluderes, og det resulterer i en forkert scanningsposition eller små billeder.
- Når du lægger flere originaler på scannerglaspladen for at scanne dem enkeltvist, men de scannes til en enkelt fil, skal du placere originalerne mindst 20 mm (0,8 tomme) fra hinanden. Hvis problemet fortsætter, skal du lægge en original i ad gangen.
- Indstil scanningsområdet korrekt.
- Når du scanner vha. **Fuldautomatisk tilstand** eller eksempelvisningen i miniature i EPSON Scan, skal du flytte originalen 4,5 mm (0,18" tomme) væk fra kanten af scannerglaspladen.
- Når du bruger eksempelvisningen i miniature til en stor original i **Home-tilstand** eller **Professional-tilstand** i EPSON Scan, er scanningsområdet muligvis ikke korrekt. Når der vises en eksempelvisning i EPSON Scan, skal du oprette markeringsrammer på det område, du vil scanne, på fanen **Eksempel** i vinduet **Eksempel**.
- Se hjælpen i EPSON Scan, hvis **Automatisk Fotoorientering** i EPSON Scan ikke fungerer som tilsigtet.
- Fjern markeringen af **Automatisk Fotoorientering** i EPSON Scan.
- Når du scanner med EPSON Scan, kan det tilgængelige scanningsområde være begrænset, hvis indstillingen for opløsningen er for høj. Reducer opløsningen, eller juster scanningsområdet i vinduet **Eksempel**.

Relaterede oplysninger

➔ [“Placering af originaler på Scannerglaspladen” på side 35](#)

➔ [“Rengøring af Scannerglaspladen” på side 112](#)

➔ [“Menuindstillinger for scanning” på side 89](#)

Problemet med det scannede billede kunne ikke løses

Hvis du har prøvet alle løsninger, men problemet ikke er løst, skal du klikke på **Konfiguration** i en anden funktion end **Fuldautomatisk tilstand** i vinduet EPSON Scan og derefter klikke på **Nulstil alt** i fanen **Andet** for at initialisere indstillingerne for EPSON Scan. Hvis initialiseringen ikke løser problemet, skal du afinstallere og geninstallere EPSON Scan.

Relaterede oplysninger

➔ [“Afinstallation af programmer” på side 130](#)

➔ [“Installation af programmer” på side 132](#)

Andre scanningsproblemer

Kan ikke scanne i Fuldautomatisk tilstand i EPSON Scan

- Du kan ikke scanne kontinuerligt til formatet PDF/Multi-TIFF i **Fuldautomatisk tilstand**. Scan i en anden funktion end **Fuldautomatisk tilstand**.
- Se hjælpen i EPSON Scan vedrørende andre måder at løse problemer på.

Eksempelvisningen i miniature fungerer ikke ordentligt

Se hjælpen til EPSON Scan.

Scanningen går for langsomt

- Reducer opløsningen.
- Deaktiver **Lydsvag tilst.**.
 - Betjeningspanel
På startskærmen skal du vælge **Lydsvag tilst.** og deaktivere den.
 - EPSON Scan
Vælg en anden tilstand end **Fuldautomatisk tilstand**, klik på **Konfiguration**, og aktiver derefter **Lydsvag tilst.** i fanen **Andet**.

Relaterede oplysninger

➔ [“Menuindstillinger for scanning” på side 89](#)

Scanningen stopper ved scanning til PDF/Multi-TIFF

- Ved scanning af større mængder anbefaler vi scanning i gråtoneskala.
- Forøg den ledige plads på computerens harddisk. Scanning kan stoppe, hvis der ikke er nok ledig plads.
- Prøv at scanne med en lavere opløsning. Scanningen stopper, hvis den samlede datastørrelse når grænsen.

Relaterede oplysninger

➔ [“Menuindstillinger for scanning” på side 89](#)

Andre problemer

Lille elektrisk stød, når der røres ved printeren

Hvis der er sluttet mange enheder til computeren, mærker du muligvis et lille elektrisk stød, når du rører ved printeren. Installer en jordledning for den computer, som er sluttet til printeren.

Driftslydene er høje

Hvis driftslydene er for høje, kan du aktivere **Lydsvag tilst.**. Udskrivningshastigheden kan dog blive reduceret, når denne funktion aktiveres.

Kontrolpanel

På startskærmen skal du vælge **Lydsvag tilst.** og derefter deaktivere den.

Windows

Aktiver **Lydsvag tilst.** i fanen **Hovedmenu** i printerdriveren.

Mac OS X

Vælg **Systemindstillinger** i menuen  > **Printere & Scannere** (eller **Udskriv & Scan, Udskriv & Fax**), og vælg derefter printerens navn. Klik på **Indstillinger & Forsyninger** > **Indstillinger** (eller **Driver**). Vælg **Til** for indstillingen **Lydsvag tilst.**

EPSON Scan

Klik på **Konfiguration**, og aktiver derefter **Lydsvag tilst.** i fanen **Andet**.

Data kan ikke gemmes på en hukommelsesenhed

Brug en hukommelsesenhed, der understøttes af printerens.

Kontroller, at hukommelsesenheden ikke er skrivebeskyttet.

Kontroller, at der er nok ledig hukommelse på hukommelsesenheden. Hvis den ledige hukommelse er lav, kan dataene ikke gemmes.

Relaterede oplysninger

➔ ["Specifikationer for understøttede eksterne lagerenheder" på side 160](#)

Programmet blokeres af en firewall (kun Windows)

Føj programmet til de af firewallen tilladte programmer i Windows i sikkerhedsindstillinger på **Kontrolpanel**.

"?" vises på skærmen til valg af foto

"?" vises på LCD-skærmen, når billedfilen ikke understøttes af produktet.

Relaterede oplysninger

➔ ["Specifikationer for understøttede data" på side 160](#)

Tillæg

Tekniske specifikationer

Printerspecifikationer

Placering af dyserne på skrivehovedet		Sorte blækdyser: 180 Farveblækdyser: 180 for hver farve
Vægt for papiret	Almindeligt papir	64 til 90 g/m ² (17 til 24 pund)
	Konvolutter	Konvolut #10, DL, C6: 75 til 90 g/m ² (20 til 24 pund)

Udskriftsområde

Udskriftsområde for enkeltark

Udskriftskvaliteten kan forringes i de skyggelagte områder på grund af printerens mekanisme.

Normal udskrivning

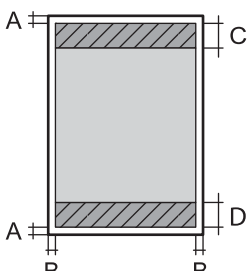
	A	3.0 mm (0.12 tommer)
	B	3.0 mm (0.12 tommer)
	C	41.0 mm (1.61 tommer)
	D	37.0 mm (1.46 tommer)

Udskrivning uden kant

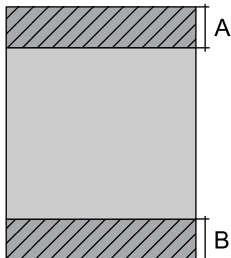
	A	44.0 mm (1.73 tommer)
	B	40.0 mm (1.57 tommer)

Udskriftsområde for konvolutter

Udskriftskvaliteten kan forringes i de skyggelagte områder på grund af printerens mekanisme.

Tillæg

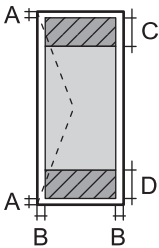
	A	3.0 mm (0.12 tommer)
	B	5.0 mm (0.20 tommer)
	C	18.0 mm (0.71 tommer)
	D	41.0 mm (1.61 tommer)

Udskriftsområde for cd/dvd

Udskriftskvaliteten kan forringes i de skyggelagte områder på grund af printerens mekanisme.

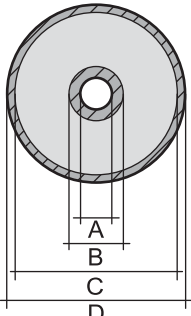
	A	18 mm (0.71 tommer)
	B	43 mm (1.69 tommer)
	C	116 mm (4.57 tommer)
	D	120 mm (4.72 tommer)

Scannerspecifikationer

Scannertype	Flatbed
Fotoelektrisk enhed	CIS
Maksimal dokumentstørrelse	216 × 297 mm (8.5 × 11.7 tommer) A4, Letter
Opløsning	4800 dpi (hovedscanning) 4800 dpi (underscanning)
Farvedybde	<p>Farve</p> <ul style="list-style-type: none"> <input type="checkbox"/> 48 bits pr. pixel intern (16 bits pr. pixel pr. farve intern) <input type="checkbox"/> 24 bits pr. pixel ekstern (8 bits pr. pixel pr. farve ekstern) <p>Gråtoneskala</p> <ul style="list-style-type: none"> <input type="checkbox"/> 16 bits pr. pixel intern <input type="checkbox"/> 8 bits pr. pixel ekstern <p>Sort-hvid</p> <ul style="list-style-type: none"> <input type="checkbox"/> 16 bits pr. pixel intern <input type="checkbox"/> 1 bits pr. pixel ekstern
Lyskilde	LED

Grænsefladespecifikationer

For computer	Hi-Speed USB
--------------	--------------

Tillæg

Til eksterne USB-enheder og PictBridge	Hi-Speed USB
----------------------------------------	--------------

Wi-Fi-specifikationer

Standarder	IEEE802.11b/g/n ^{*1}
Frekvensområde	2,4 GHz
Koordinationstilstande	Infrastruktur, Ad hoc ^{*2} , Wi-Fi Direct ^{*3 *4}
Sikkerhedsfunktioner for trådløse forbindelser	WEP (64/128bit), WPA2-PSK (AES) ^{*5}

*1 Opfylder enten IEEE802.11b/g/n eller IEEE802.11b/g afhængigt af købslandet.

*2 Ikke understøttet for IEEE 802.11n.

*3 Ikke understøttet for IEEE 802.11b.

*4 Simple AP-tilstand er kompatibel med en Wi-Fi-forbindelse (infrastruktur) eller en Ethernet-forbindelse. Der er yderligere oplysninger i *Netværksvejledning*.

*5 Opfylder WPA2-standarder med understøttelse af WPA/WPA2 Personal.

Ethernet-specifikationer

Standarder	IEEE802.3i (10BASE-T) ^{*1} IEEE802.3u (100BASE-TX) IEEE802.3az (Energy Efficient Ethernet) ^{*2}
Kommunikationstilstand	Auto, 10Mbps Fuld duplex, 10Mbps Halv duplex, 100Mbps Fuld duplex, 100Mbps Halv duplex
Stik	RJ-45

*1 Brug et STP-kabel (Shielded twisted pair) i kategori 5e eller højere for at forebygge risikoen for radiointerferens.

*2 Den tilsluttede enhed skal være i overensstemmelse med IEEE802.3az-standarderne.

Sikkerhedsprotokol

SSL/TLS	HTTPS-server/klient, IPPS
---------	---------------------------

Understøttede tredjepartstjenester

AirPrint	Udskrivning	iOS 5 eller senere/Mac OS X v10.7.x eller senere
	Scanning	Mac OS X v10.9.x eller senere
Google Cloud Print		

Specifikationer for ekstern lagerenhed

Specifikationer for understøttede hukommelseskort

Kompatible hukommelseskort	De maksimale kapaciteter
Memory Stick Duo	128MB
Memory Stick PRO Duo Memory Stick PRO-HG Duo	32GB
MagicGate Memory Stick Duo	128MB
Memory Stick Micro*	32GB
miniSD*	2GB
miniSDHC*	32GB
microSD*	2GB
microSDHC*	32GB
microSDXC*	64GB
SD	2GB
SDHC	32GB
SDXC	64GB
CompactFlash	32GB
MicroDrive	6GB

* Monter en adapter, der passer til hukommelseskortpladsen. Ellers kan kortet sætte sig fast.

Understøttede hukommelseskortspændinger

3,3 V type, dobbelt spænding (3,3 V og 5 V) type (forsyningsspænding: 3,3 V)

5 V-hukommelseskort understøttes ikke.

Maksimal forsyningsspænding

- Memory Stick, Memory Stick PRO: 100 mA
- SD: 200 mA
- CompactFlash, MicroDrive: 500 mA

Specifikationer for understøttede eksterne lagerenheder

Kompatible eksterne lagerenheder	De maksimale kapaciteter
CD-R-drev* ¹ DVD-R-drev* ¹ Blu-ray-drev* ¹	CD-ROM* ² /CD-R: 700 MB DVD-ROM* ² /DVD-R: 4,7 GB (CD-RW, DVD+R, DVD±RW, DVD-RAM, og Blu-ray Disc™ understøttes ikke).
MO-drev* ¹	1,3 GB
HDD* ¹ USB-nøgle	2 TB (formateret i FAT, FAT32 eller exFAT)

*1 Vi anbefaler ikke, at der bruges eksterne USB-enheder, der strømforsynes via USB. Brug kun eksterne USB-enheder med uafhængige vekselstrømskilder.

*2 Skrivebeskyttet.

Du kan ikke bruge følgende enheder:

- En enhed, der kræver en dedikeret driver.
- En enhed med sikkerhedsindstillinger (adgangskode, kryptering osv.)
- En enhed med indbygget USB-hub

Epson kan ikke garantere funktionen af alle eksternt tilsluttede enheder.

Specifikationer for understøttede data

Filformat	JPEG med Exif Version 2.3 standard taget med digitalkameraer, der er kompatible med DCF* ¹ version 1.0 eller 2.0* ²
Billedstørrelse	Vandret: 80 til 10200 pixel Lodret: 80 til 10200 pixel
Filstørrelse	Mindre end 2 GB
Det maksimale antal filer	9990

*1 Designregel for kamerafilssystem.

*2 Fotodata, der er gemt i et digitalkameras indbyggede hukommelse, understøttes ikke.

Bemærk:

På LCD-skærmen vises "?", hvis printeren ikke kan genkende billedfilen. I denne situation udskrives blanke afsnit, hvis du vælger et multipelt billedlayout.

Tillæg

Mål

Mål	<p>Opbevaring</p> <ul style="list-style-type: none"> <input type="checkbox"/> Bredde: 479 mm (18.9 tommer) <input type="checkbox"/> Dybde: 356 mm (14.0 tommer) <input type="checkbox"/> Højde: 148 mm (5.8 tommer) <p>Udskrivning</p> <ul style="list-style-type: none"> <input type="checkbox"/> Bredde: 479 mm (18.9 tommer) <input type="checkbox"/> Dybde: 668 mm (26.3 tommer) <input type="checkbox"/> Højde: 295 mm (11.6 tommer)
Vægt*	Ca. 8.7 kg (19.2 pund)

* : Uden blækpatroner, strømkabel og cd/dvd-bakken.

Elektriske specifikationer

Model	Model 100 til 120 V	Model 220 til 240 V
Nominelt frekvensområde	50 til 60 Hz	50 til 60 Hz
Nominal strømstyrke	0.7 A	0.35 A
Strømforbrug (med USB-forbindelse)	<p>Enkeltstående kopiering: Ca. 17 W (ISO/IEC24712)</p> <p>Klar-tilstand: Ca. 8.2 W</p> <p>Dvaletilstand: Ca. 1.2 W</p> <p>Slukket: Ca. 0.2 W</p>	<p>Enkeltstående kopiering: Ca. 17 W (ISO/IEC24712)</p> <p>Klar-tilstand: Ca. 8.2 W</p> <p>Dvaletilstand: Ca. 1.2 W</p> <p>Slukket: Ca. 0.4 W</p>

Bemærk:

Oplysninger om printerens spænding finder du på mærkaten på printeren.

Miljømæssige specifikationer

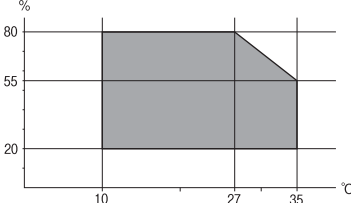
Drift	<p>Brug printeren inden for det område, der vises på følgende graf.</p>  <p>Temperatur: 10 til 35 °C</p> <p>Luftfugtighed: 20 til 80 % relativ luftfugtighed (uden kondensation)</p>
Opbevaring	<p>Temperatur: -20 til 40 °C*</p> <p>Luftfugtighed: 5 til 85 % relativ luftfugtighed (uden kondensation)</p>

Tillæg

* Kan opbevares ved 40 °C i en måned.

Miljømæssige specifikationer for blækpatroner

Opbevaringstemperatur	-30 til 40 °C (-22 til 104 °F)*
Frysningstemperatur	-16 °C (3.2 °F) Blækket tøs op og kan anvendes efter ca. 3 timer ved 25 °C (77 °F).

* Kan opbevares ved 40 °C (104 °F) i en måned.

Systemkrav

- Windows 8.1 (32-bit, 64-bit)/Windows 8 (32-bit, 64-bit)/Windows 7 (32-bit, 64-bit)/Windows Vista (32-bit, 64-bit)/Windows XP Professional x64 Edition/Windows XP (32-bit)
- Mac OS X v10.10.x/Mac OS X v10.9.x/Mac OS X v10.8.x/Mac OS X v10.7.x/Mac OS X v10.6.8

Bemærk:

- Mac OS X understøtter muligvis ikke alle applikationer og funktioner.
- Filsystemet UNIX (UFS) understøttes ikke i Mac OS X.

Lovmæssige oplysninger

Standarder og godkendelser

Standarder og godkendelser for den amerikanske model

Sikkerhed	UL60950-1 CAN/CSA-C22.2 nr. 60950-1
EMC	FCC afsnit 15 underafsnit B klasse B CAN/CSA-CEI/IEC CISPR 22 klasse B

Dette udstyr indeholder følgende trådløse modul.

Producent: Askey Computer Corporation

Type: WLU6320-D69 (RoHS)

Dette produkt overholder afsnit 15 i FCC-reglerne og RSS-210 af IC-reglerne. Epson påtager sig ikke ansvar for eventuel mangel på at leve op til beskyttelseskravene som følge af en ikke-anbefalet ændring af produktet. Driften er underlagt de to nedenstående betingelser: (1) denne enhed forårsager muligvis ikke skadelig interferens, og (2) denne enhed skal acceptere eventuel modtaget interferens inkl. interferens, der kan forårsage uventet funktion af enheden.

For at forhindre radiointerferens til den tilladte tjeneste, bør enheden betjenes indendørs og væk fra vinduer for derved at opnå maksimal afskærmning. Udstyr (eller dets sendeantenne), der er installeret udendørs, er underlagt licens.

Standarder og godkendelser for den europæiske model

Lavspændingsdirektiv 2006/95/EC	EN60950-1
EMC-direktiv 2004/108/EC	EN55022 klasse B EN61000-3-2 EN61000-3-3 EN55024
R&TTE-direktiv 1999/5/EC	EN300 328 EN301 489-1 EN301 489-17 EN60950-1

Til brugere i Europa

Vi, Seiko Epson Corporation, erklærer hermed, at følgende udstyrsmodel opfylder de væsentlige krav og andre relevante bestemmelser i direktiv 1999/5/EC:

C493C

Må kun bruges i Irland, Storbritannien, Østrig, Tyskland, Liechtenstein, Schweiz, Frankrig, Belgien, Luxemburg, Holland, Italien, Portugal, Spanien, Danmark, Finland, Norge, Sverige, Island, Kroatien, Cypern, Grækenland, Slovenien, Malta, Bulgarien, Tjekkiet, Estland, Ungarn, Letland, Litauen, Polen, Rumænien og Slovakiet.

Epson påtager sig ikke ansvar for eventuel mangel på at leve op til beskyttelseskravene som følge af en ikke-anbefalet ændring af produkterne.



Standarder og godkendelser for den australske model

EMC	AS/NZS CISPR22 klasse B
-----	-------------------------

Epson erklærer hermed, at følgende udstyrsmodeller opfylder de vigtigste krav og andre relevante bestemmelser i direktiv AS/NZS4268:

C493C

Epson påtager sig ikke ansvar for eventuel mangel på at leve op til beskyttelseskravene som følge af en ikke-anbefalet ændring af produkterne.

Kopieringsbegrænsninger

Overhold følgende begrænsninger for at sikre ansvarlig og lovlig brug af printerens.

Kopiering af følgende emner er forbudt:

- Pengesedler, mønter, børspapirer, obligationer og værdipapirer
- Ubrugte frimærker, forudstemplede postkort og anden officiel post, der er gyldigt frankeret
- Stempelmærker og værdipapirer, der er udstedt i henhold til juridiske procedurer

Vær forsigtig, når du kopierer følgende emner:

Tillæg

- Private værdipapirer (aktiecertifikater, checks osv.), månedlige overførsler, rabatkort osv.
- Pas, kørekort, garantier, kvitteringer for betalte vejafgifter, madkuponer, billetter osv.

Bemærk:

Kopiering af disse ting kan også være forbudt ved lov.

Ansvarlig brug af ophavsretligt beskyttet materiale:

Printere kan misbruges til ulovlig kopiering af ophavsretligt beskyttet materiale. Hvis du ikke har en fuldmagt, bør du udvise ansvarlighed og omtanke ved at indhente tilladelse fra indehaveren af ophavsretten, inden du kopierer det ophavsretligt beskyttede materiale.

Transport af printeren

Følg nedenstående trin for nedpakning af printeren, hvis den skal transporteres med henblik på flytning eller reparation.

**Forsigtig:**

Pas på ikke at få din hånd eller fingre i klemme, når du åbner eller lukker scannerenheden. Ellers kan du blive kvæstet.

**Vigtigt:**

- Ved opbevaring eller transport af printeren skal du undgå at vippe den, stille den lodret eller vende den på hovedet, da der i så fald kan løbe blæk ud.
- Lad blækpatronerne sidde i produktet. Hvis du fjerner blækpatronerne, kan det medføre udtørring af skrivehovedet, hvilket kan forhindre printeren i at udskrive.

1. Sluk printeren ved at trykke på knappen .
2. Kontroller, at strømindikatore er slukket, og tag strømkablet ud.

**Vigtigt:**

Tag strømkablet ud, når strømindikatore er slukket. Ellers vender skrivehovedet muligvis ikke tilbage til udgangspositionen, blækken tørrer ud, og det kan blive umuligt at udskrive.

3. Fjern alle kabler såsom strømkabel og USB-kabel.
4. Kontrollér, at der ikke er sat et hukommelseskort i.
5. Fjern alt papir fra printeren.
6. Kontroller, at der ikke ligger originaler i printeren.

Tillæg

7. Åbn scannerenheden med dokumentlågen lukket. Fastgør blækpatronholderen til kabinettet med tape.

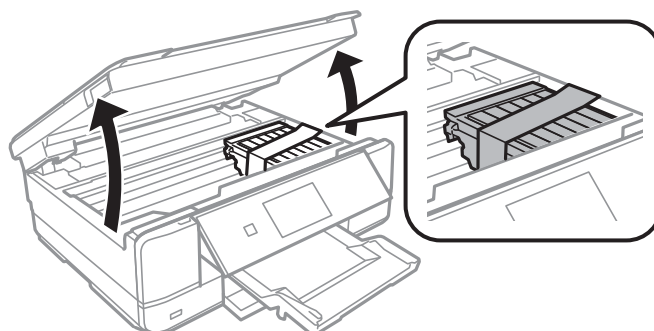

8. Luk scannerenheden.
9. Forbered nedpakning af printeren som vist herunder.

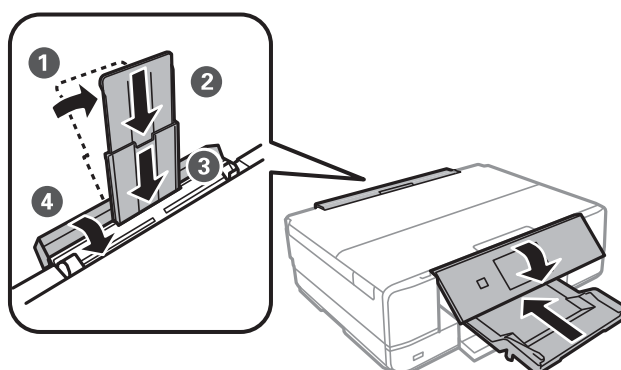

10. Pak printeren i kassen vha. de beskyttende materialer.

Når du skal bruge printeren igen, skal du huske at fjerne tapen fra blækpatronholderen. Rens og juster skrivehovedet, hvis udskriftskvaliteten er reduceret, næste gang du udskriver.

Relaterede oplysninger

- ➔ [“Delenes navne og funktioner” på side 14](#)
- ➔ [“Kontrol og rensning af skrivehovedet” på side 108](#)
- ➔ [“Justering af skrivehovedet” på side 110](#)

Adgang til et hukommelseskort fra en computer

Du kan skrive eller læse data på en ekstern lagerenhed som f. eks. et hukommelseskort, der er sat i printeren, fra en computer.

**Vigtigt:**

- Fjern skrivebeskyttelsen, og sæt et hukommelseskort i.
- Hvis et billedet gemmes på hukommelseskortet fra en computer, opdateres billedet og antallet af fotos ikke på LCD-skærmen. Tag hukommelseskortet ud, og sæt det i igen.
- Ved deling af en ekstern enhed, der er sat i printeren, mellem computere, der er forbundet via USB og via et netværk, har kun de computere skriveadgang, der er forbundet med den metode, du har valgt på printeren. Hvis du vil skrive til den eksterne lagerenhed, skal du gå til **Opsætning** på betjeningspanelet og vælge **Opsætning af fildeling** og en tilslutningsmetode. Data kan læses af computere, der er forbundet via USB og via et netværk.
- Hvis du vil skrive til den eksterne lagerenhed, der er forbundet til computeren via et netværk, skal du gå til **Opsætning** på kontrolpanelet og vælge **Opsætning af fildeling** og derefter prioritere en netværksforbindelse.

Bemærk:

Det tager et øjeblik at genkende data fra en computer, hvis en stor ekstern lagerenhed, f.eks. en 2TB harddisk, er tilsluttet.

Windows

Vælg en ekstern lagerenhed i **Computer** eller **Denne computer**. Dataene på den eksterne lagerenhed vises.

Bemærk:

Hvis du har forbundet printeren til netværket uden software-disken eller Web Installer, skal du indstille et udvidelsesstik for et hukommelseskort eller en USB-port som et netværksdrev. Åbn **Kør** og indtast et printernavn \\XXXXXX eller en printers IP-adresse \\XXX.XXX.XXX.XXX for at **Åbn**. Højre-klik på en enheds ikon for at tildele netværket. Netværksdrevet vises i **Computer** eller **Denne computer**.

Mac OS X

Vælg det tilsvarende enhedsikon. Dataene på den eksterne lagerenhed vises.

Bemærk:

- En ekstern lagerenhed fjernes ved at trække enhedsikonet til skraldespandsikonet. Ellers vises data på det delte drev muligvis ikke korrekt, når en anden ekstern lagerenhed sættes i.
- For at få adgang til en ekstern lagerenhed via netværket skal du vælge **Go > Connect to Server** fra menuen på skrivebordet. Indtast en printers navn `cifs://XXXXXX` eller `smb://XXXXXX` (hvor "XXXXXX" er printernavnet) i **Serveradresse**, og klik derefter på **Forbind**.

Relaterede oplysninger

- ➔ "Isætning af et hukommelseskort" på side 37
- ➔ "Specifikationer for ekstern lagerenhed" på side 159

Sådan får du hjælp

Websted for teknisk support

Hvis du har brug for yderligere hjælp, kan du besøge Epsons websted for support, som er angivet nedenfor. Vælg dit land eller område, og gå til supportafsnittet på dit lokale Epson-websted. Du kan også finde de seneste drivere, ofte stillede spørgsmål, vejledninger eller andre materialer, som kan downloades, på dette websted.

<http://support.epson.net/>

<http://www.epson.eu/Support> (Europa)

Hvis dit Epson-produkt ikke fungerer korrekt, og du ikke kan løse problemet, kan du kontakte Epsons kundesupport for at få hjælp.

Kontakt til Epsons supportafdeling

Inden du kontakter Epson

Hvis dit Epson-produkt ikke fungerer korrekt, og du ikke kan løse problemet vha. fejlfindingsoplysningerne i dine produktvejledninger, kan du kontakte Epsons kundesupportservice for at få hjælp. Kontakt den forhandler, hvor du købte produktet, hvis der ikke er anført en Epson-supportafdeling for dit område herunder.

Epson-supportafdelingen kan hjælpe dig meget hurtigere, hvis du oplyser følgende:

- Produktets serienummer
Mærkatens serienummer er normalt placeret på produktets bagside.
- Produktmodel
- Produktets softwareversion
(Klik på **Om**, **Versionsoplysninger** eller en lignende knap i produktsoftwaren)
- Din computers mærke og model
- Din computers operativsystems navn og version
- Navne og versioner for de programmer, du normalt bruger sammen med produktet

Bemærk:

Afhængigt af produktet lagres opkaldslistedata for fax og/eller netværksindstillinger muligvis i produktets hukommelse. Ved sammenbrud eller reparation af et produkt, mistes data og/eller indstillinger muligvis. Epson er ikke ansvarlig for mistede data, for sikkerhedskopiering eller gendannelse af data og/eller indstillinger, selv ikke i en garantiperiode. Vi anbefaler, at du laver dine egne sikkerhedskopier eller tager noter.

Hjælp til brugere i Europa

I dit paneuropæiske garantibevis finder du oplysninger om, hvordan du kontakter Epsons supportafdeling.

Hjælp til brugere i Australien

Epson Australia vil gerne yde kundeservice på et højt niveau. Ud over vores produktvejledninger kan du få oplysninger følgende steder:

Internetadresse

<http://www.epson.com.au>

Adgang til Epson Australias websider. Besøg denne webside med jævne mellemrum. På denne side kan du downloade drivere og finde Epson-kontaktpunkter, nye produktoplysninger og teknisk support (e-mail).

Epson Helpdesk

Epson Helpdesk er tiltænkt som den sidste løsning for at sikre, at vores kunder har adgang til rådgivning. Personalet hos Helpdesk kan hjælpe dig med installation, konfiguration og betjening af dit Epson-produkt. Personalet hos vores Pre-sales Helpdesk kan tilbyde dig materiale om nye Epson-produkter og hjælpe dig med at finde din nærmeste forhandler eller repræsentant. Her besvares mange typer spørgsmål.

Numrene til Helpdesk er:

Tillæg

Telefon: 1300 361 054

Vi beder dig have alle relevante oplysninger klar, når du ringer. Jo flere oplysninger, du har, jo hurtigere kan vi hjælpe dig med at løse problemet. Disse oplysninger omfatter vejledningerne til dit Epson-produkt, computertype, operativsystem, programmer samt alle andre oplysninger, du mener er nødvendige.