

# Användarhandbok

# Copyright

Ingen del av denna publikation får reproduceras, lagras i ett informationssystem eller överföras i någon form eller på något sätt, elektroniskt, mekaniskt, fotokopiering, inspelning eller på annat sätt, utan skriftligt tillstånd av Seiko Epson Corporation. Inget patentansvar förutsätts med avseende på användningen av den information som ges häri. Inte heller något ansvar för skador förutsätts till följd av användning av informationen häri. Informationen är endast avsedd för användning tillsammans med den här Epson-produkten. Epson ansvarar inte för någon användning av denna information som gäller för andra produkter.

Varken Seiko Epson Corporation eller dess dotterbolag påtar sig något ansvar gentemot köparen av produkten eller tredje part för skador, förluster, kostnader eller utgifter som köparen eller tredje part har ådragit sig till följd av olyckshändelse, felaktig användning eller missbruk av produkten eller ej godkända modifieringar, reparationer eller ändringar av produkten eller (gäller ej USA) underlåtenhet att följa Seiko Epson Corporations användnings- och underhållsanvisningar.

Seiko Epson Corporation och dess dotterbolag kan inte hållas ansvarigt för skador eller problem som uppstår vid användning av eventuella tillval eller förbrukningsartiklar än sådana som av Seiko Epson Corporation har märkts med Original Epson Products (originalprodukter från Epson) eller Epson Approved Products (av Epson godkända produkter).

Seiko Epson Corporation kan inte hållas ansvarigt för skador som uppstår till följd av elektromagnetiska störningar som beror på att andra gränssnittskablar än de som är märkta Epson Approved Products (Epson-godkända produkter) av Seiko Epson Corporation har använts.

© 2015 Seiko Epson Corporation. All rights reserved.

Innehållet i den här handboken och specifikationerna för den här produkten kan ändras utan förvarning.

# Varumärken

- ❑ EPSON® är ett registrerat varumärke och EPSON EXCEED YOUR VISION eller EXCEED YOUR VISION är ett varumärke som tillhör Seiko Epson Corporation.
- ❑ PRINT Image Matching™ och PRINT Image Matching-logotypen är varumärken som tillhör Seiko Epson Corporation. Copyright © 2001 Seiko Epson Corporation. Med ensamrätt.
- ❑ EPSON Scan software is based in part on the work of the Independent JPEG Group.
- ❑ libtiff

Copyright © 1988-1997 Sam Leffler

Copyright © 1991-1997 Silicon Graphics, Inc.

Permission to use, copy, modify, distribute, and sell this software and its documentation for any purpose is hereby granted without fee, provided that (i) the above copyright notices and this permission notice appear in all copies of the software and related documentation, and (ii) the names of Sam Leffler and Silicon Graphics may not be used in any advertising or publicity relating to the software without the specific, prior written permission of Sam Leffler and Silicon Graphics.

THE SOFTWARE IS PROVIDED "AS-IS" AND WITHOUT WARRANTY OF ANY KIND, EXPRESS, IMPLIED OR OTHERWISE, INCLUDING WITHOUT LIMITATION, ANY WARRANTY OF MERCHANTABILITY OR FITNESS FOR A PARTICULAR PURPOSE.

IN NO EVENT SHALL SAM LEFFLER OR SILICON GRAPHICS BE LIABLE FOR ANY SPECIAL, INCIDENTAL, INDIRECT OR CONSEQUENTIAL DAMAGES OF ANY KIND, OR ANY DAMAGES WHATSOEVER RESULTING FROM LOSS OF USE, DATA OR PROFITS, WHETHER OR NOT ADVISED OF THE POSSIBILITY OF DAMAGE, AND ON ANY THEORY OF LIABILITY, ARISING OUT OF OR IN CONNECTION WITH THE USE OR PERFORMANCE OF THIS SOFTWARE.

- ❑ SDXC Logo is a trademark of SD-3C, LLC.



- ❑ Microsoft®, Windows®, and Windows Vista® are registered trademarks of Microsoft Corporation.
- ❑ Apple, Macintosh, Mac OS, OS X, Bonjour, Safari, iPad, iPhone, iPod touch, and iTunes are trademarks of Apple Inc., registered in the U.S. and other countries. AirPrint and the AirPrint logo are trademarks of Apple Inc.
- ❑ Google Cloud Print™, Chrome™, Chrome OS™, and Android™ are trademarks of Google Inc.
- ❑ Adobe, Adobe Reader, Acrobat, and Photoshop are trademarks of Adobe systems Incorporated, which may be registered in certain jurisdictions.
- ❑ Intel® is a registered trademark of Intel Corporation.
- ❑ Allmänt: Andra produktnamn som förekommer i detta dokument används endast i identifieringssyfte och kan vara varumärken som tillhör respektive ägare. Epson fransäger sig all rätt till dessa varumärken.

## Innehållsförteckning

### Copyright

### Varumärken

### Om den här användarhandboken

Introduktion till användarhandböckerna. . . . .	7
Varumärken och symboler. . . . .	7
Beskrivningar som används i den här användarhandboken. . . . .	8
Referenser för operativsystem. . . . .	8

### Viktiga instruktioner

Säkerhetsanvisningar. . . . .	9
Råd och varningar för skrivaren. . . . .	9
Råd och varningar vid konfiguration/ användning av skrivaren. . . . .	10
Råd och varningar vid användning av skrivaren med trådlös anslutning. . . . .	11
Råd och varningar vid användning av minneskort. . . . .	11
Råd och varningar vid användning av LCD- skärmen. . . . .	11
Skydd av personuppgifter. . . . .	11

### Grundläggande om skrivaren

Namn på delar och funktioner. . . . .	12
Kontrollpanel. . . . .	14
Knappar. . . . .	14
Vägledning om LCD-skärmen. . . . .	15

### Fyller på papper

Försiktighetsåtgärder för pappershantering. . . . .	17
Tillgängligt papper och kapacitet. . . . .	18
Lista över papperstyper. . . . .	19
Fyll på papper i enhetens Bakre pappersmatning. . . . .	19

### Placera original på enhetens Skannerglas

### Sätta in ett minneskort

Minneskort som stöds. . . . .	25
Sätta in och ta bort minneskort. . . . .	25

### Utskrift

Utskrift från kontrollpanelen. . . . .	27
Skriva ut foton genom att välja dem på ett minneskort. . . . .	27
Skriva ut skrivpapper och kalendrar. . . . .	28
Skriva ut egna kuvert. . . . .	29
Skriva ut foton med andra funktioner. . . . .	31
Menyalternativ för att skriva ut foton. . . . .	32
Utskrift från en dator. . . . .	33
Grundläggande om utskrift – Windows. . . . .	33
Grundläggande om utskrift – Mac OS X. . . . .	35
Skriva ut dubbelsidigt (endast för Windows). . . . .	37
Skriva ut flera sidor på ett ark. . . . .	38
Anpassa utskrift efter pappersstorlek. . . . .	39
Skriva ut flera filer samtidigt (endast för Windows). . . . .	40
Skriva ut en bild på flera ark för att skapa en affisch (endast för Windows). . . . .	41
Skriva ut med avancerade funktioner. . . . .	47
Skriva ut foton med Epson Easy Photo Print. . . . .	49
Skriva ut från smartenheter. . . . .	50
Använda Epson iPrint. . . . .	50
Använda AirPrint. . . . .	52
Avbryta utskrift. . . . .	52
Avbryta utskrift – utskriftsknappen. . . . .	52
Avbryta utskrift – Windows. . . . .	53
Avbryta utskrift – Mac OS X. . . . .	53

### Kopiera

Grundläggande kopiering. . . . .	54
Menyalternativ för Kopiera. . . . .	54
Kopiera foton. . . . .	56
Menyalternativ för Kopiera/återställ foton. . . . .	57

### Skanna

Skanna med hjälp av kontrollpanelen. . . . .	58
Skanna till ett minneskort. . . . .	58
Skanna till molnet. . . . .	58
Skanna till en dator. . . . .	59
Skanna till en dator (WSD). . . . .	60
Menyalternativ för skanning. . . . .	60
Skanna från en dator. . . . .	61
Grundläggande skanning. . . . .	61
Skanna med avancerade funktioner. . . . .	64
Skanna från smarta enheter. . . . .	67

## Innehållsförteckning

Installera Epson iPrint. . . . .	67
Använda Epson iPrint. . . . .	67

**Byta ut bläckpatroner**

Kontrollera bläcknivåerna. . . . .	69
Kontrollera bläcknivåerna - kontrollpanelen. . . . .	69
Kontrollera bläcknivåerna - Windows. . . . .	69
Kontrollera bläcknivåerna - Mac OS X. . . . .	69
Koder för bläckpatronshållare. . . . .	69
Försiktighetsåtgärder för bläckpatronshantering. . . . .	70
Byta ut bläckpatroner. . . . .	72
Tillfällig utskrift med svart bläck. . . . .	75
Tillfällig utskrift med svart bläck - Windows. . . . .	76
Tillfällig utskrift med svart bläck - Mac OS X. . . . .	77
Spara svart bläck när svart bläck börjar ta slut (endast för Windows). . . . .	78

**Underhåll av skrivaren**

Kontrollera och rengöra skrivarhuvudet. . . . .	79
Kontrollera och rengöra skrivhuvudet - kontrollpanelen. . . . .	79
Kontrollera och rengöra skrivarhuvudet - Windows. . . . .	80
Kontrollera och rengöra skrivarhuvudet - Mac OS X. . . . .	81
Justera skrivarhuvudet. . . . .	81
Justera skrivhuvudet - kontrollpanelen. . . . .	81
Justera skrivarhuvudet - Windows. . . . .	82
Justera skrivarhuvudet - Mac OS X. . . . .	82
Rensa pappersbanan. . . . .	83
Rengöra enhetens Skannerglas. . . . .	83
Spara ström. . . . .	84
Spara ström - Kontrollpanel. . . . .	84
Spara ström - Windows. . . . .	84
Spara ström - Mac OS X. . . . .	85

**Menyalternativ för Inställn.-läget**

Menyalternativ för Bläcknivåer. . . . .	86
Menyalternativ för Underhåll. . . . .	86
Menyalternativ för Skrivarinst.. . . .	86
Menyalternativ för Nätverksinställningar. . . . .	87
Menyalternativ för Epson Connect-tjänster. . . . .	88
Menyalternativ för Google Cloud Print-tjänster. . . . .	89
Menyalternativ för Fildelningsinst.. . . .	89
Menyalternativ för Återställ standardinst.. . . .	89

**Nätverkstjänst och  
programvaruinformation**

Epson Connect-tjänsten. . . . .	90
Web Config. . . . .	90
Köra Web Config i en webbläsare. . . . .	91
Köra Web Config på Windows. . . . .	91
Köra Web Config på Mac OS X. . . . .	91
Skrivardrivrutin för Windows. . . . .	92
Vägledning för skrivardrivrutinen i Windows . . . . .	92
Ange driftsinställningar för Windows- skrivardrivrutinen. . . . .	95
Skrivardrivrutin för Mac OS X. . . . .	95
Vägledning för skrivardrivrutinen i Mac OS X. . . . .	96
Ange driftsinställningar för Mac OS X- skrivardrivrutinen. . . . .	97
EPSON Scan (skannerdrivrutin). . . . .	98
Epson Event Manager. . . . .	98
Epson Easy Photo Print. . . . .	99
E-Web Print (endast för Windows). . . . .	99
Easy Photo Scan. . . . .	99
EPSON Software Updater. . . . .	100
Avinstallera program. . . . .	100
Avinstallera program - Windows. . . . .	100
Avinstallera program - Mac OS X. . . . .	101
Installera program. . . . .	101
Uppdatera program och inbyggd programvara. . . . .	102

**Lösa problem**

Kontrollera skrivarens status. . . . .	103
Kontrollera meddelanden på LCD-skärmen. . . . .	103
Kontrollera skrivarens status - Windows. . . . .	104
Kontrollera skrivarens status - Mac OS X. . . . .	104
Ta bort papper som fastnat. . . . .	104
Ta bort papper som fastnat via Bakre pappersmatning. . . . .	105
Ta bort papper som fastnat i utmatningsfacket. . . . .	105
Ta bort papper som fastnat inuti skrivaren. . . . .	105
Pappret matas inte in korrekt. . . . .	107
Papperstrassel. . . . .	107
Pappret matas in snett. . . . .	107
Flera pappersark matas i taget. . . . .	108
Ingen pappersmatning. . . . .	108
Pappersfel vid utmatning inträffar. . . . .	108
Problem med ström och kontrollpanel. . . . .	108
Strömmen slås inte på. . . . .	108
Strömmen stängs inte av. . . . .	108
LCD-skärmen är mörk. . . . .	108

## Innehållsförteckning

Det går inte att skriva ut från en dator. . . . .	108	Övriga problem. . . . .	119
Det går inte att använda AirPrint. . . . .	109	En lätt elstöt om du rör vid skrivaren. . . . .	119
Utskriften pausad. . . . .	109	Hög ljudvolym vid drift. . . . .	119
Problem med utskrift. . . . .	110	Det går inte att spara data på ett minneskort. . . . .	119
Ingen eller en mycket svag bild skrivs ut. . . . .	110	Programmet blockeras av en brandvägg (endast för Windows). . . . .	120
Utskriftskvaliteten är dålig. . . . .	110	"?" visas på skärmen där du väljer foton. . . . .	120
Utskriftskvaliteten förbättras inte ens efter att skrivarhuvudet har justerats. . . . .	111		
Bilder eller foton skrivs ut i oväntade färger. . . . .	111		
Ränder visas i intervall om cirka 2.5 cm. . . . .	111		
Kopieringskvaliteten är dålig. . . . .	111		
En bild av den motsatta sidan av originalet framträder på den kopierade bilden. . . . .	112		
Felaktig position, storlek eller marginal för utskriften. . . . .	112		
Flera original kopieras på ett enda ark. . . . .	112		
Kan inte skriva ut utan marginaler. . . . .	112		
Kanterna på bilden beskärs vid marginalfri utskrift. . . . .	113		
Papperet är kladdigt eller repigt. . . . .	113		
Utskrivna tecken är felaktiga eller förvanskade. . . . .	113		
Den utskrivna bilden är inverterad. . . . .	113		
Utskriftsproblemet kunde inte rensas. . . . .	114		
Övriga utskriftsproblem. . . . .	114		
Utskriften är för långsam. . . . .	114		
Utskriftshastigheten minskar avsevärt vid kontinuerlig utskrift. . . . .	115		
Det går inte att avbryta utskriften från en dator som kör Mac OS X v10.6.8. . . . .	115		
Skanningen startar inte. . . . .	115		
Det går inte att använda kontrollpanelen för att starta skanning. . . . .	116		
Problem med skannade bilder. . . . .	116		
Skanningskvaliteten är dålig. . . . .	116		
Tecknen är suddiga. . . . .	116		
En bild på baksidan av originalet syns på den skannade bilden. . . . .	117		
Moarémönster (vattnat) syns på den skannade bilden. . . . .	117		
Skanningsområdet eller riktningen är fel. . . . .	117		
Problemet med den skannade bilden kunde inte rensas. . . . .	118		
Övriga skanningsproblem. . . . .	118		
Det går inte att skanna med Helautomatiskt läge i EPSON Scan. . . . .	118		
Förhandsgranskning med miniatyrbild fungerar inte. . . . .	118		
Skanningen är för långsam. . . . .	118		
Skanningen avbryts när du skannar till PDF/ Multi-TIFF. . . . .	119		
		<b>Bilaga</b>	
		Tekniska specifikationer. . . . .	121
		Skrivarspecifikationer. . . . .	121
		Skannerns specifikationer. . . . .	122
		Gränssnittspecifikationer. . . . .	122
		Wi-Fi-specifikationer. . . . .	122
		Säkerhetsprotokoll. . . . .	123
		Tjänster från andra leverantörer som stöds. . . . .	123
		Specifikationer för externa lagringsenheter. . . . .	123
		Dimensioner. . . . .	124
		Elspecifikationer. . . . .	124
		Miljöspecifikationer. . . . .	125
		Systemkrav. . . . .	125
		Information om bestämmelser. . . . .	126
		Standarder och godkännanden. . . . .	126
		Kopieringsrestriktioner. . . . .	126
		Transportera skrivaren. . . . .	127
		Få åtkomst till ett minneskort via en dator. . . . .	129
		Var du kan få hjälp. . . . .	130
		Webbplatsen för teknisk support. . . . .	130
		Kontakta Epsons kundtjänst. . . . .	130

# Om den här användarhandboken

---

## Introduktion till användarhandböckerna

Följande användarhandböcker medföljer Epson-skrivaren. Förutom användarhandböckerna bör du granska tillgänglig hjälpinformation från själva skrivaren eller från programmen.

- Starta här (användarhandbok i pappersformat)  
Innehåller information om skrivarens inställning, installation av programvaran, skrivarens användning, problemlösning och så vidare.
- Användarhandbok (digital användarhandbok)  
Den här användarhandboken. Innehåller övergripande information och instruktioner om skrivarens användning och problemlösning.
- Nätverkshandbok (digital användarhandbok)  
Innehåller information om nätverksinställningar och problemlösning vid användning av skrivaren i ett nätverk.

Du kan få de senaste versionerna av handböckerna ovan med följande metoder.

- Användarhandbok i pappersformat  
Besök Epson Europe supportwebbplats på <http://www.epson.eu/Support>, eller Epsons världsomspännande supportwebbplats på <http://support.epson.net/>.
- Digital handbok  
Starta EPSON Software Updater på datorn. EPSON Software Updater söker efter tillgängliga uppdateringar av Epsons program och digitala handböcker och låter dig hämta de senaste uppdateringarna.

### Relaterad information

- ➔ ”EPSON Software Updater” på sidan 100

---

## Varumärken och symboler



**Obs!**

Anvisningarna måste efterföljas noga för att undvika kroppsskador.



**Viktigt:**

Anvisningar som måste följas för att undvika skador på utrustningen.

### Anmärkning:

Erbjuder kompletterande och referensinformation.

- ➔ Relaterad information

Länkar till relaterade avsnitt.

---

## Beskrivningar som används i den här användarhandboken

- Skärmbilder av skrivardrivrutinen och EPSON Scan (skannerdrivrutin) är från Windows 8.1 eller Mac OS X v10.10.x. Innehållet som visas på skärmarna varierar beroende på modell och situation.
- Skrivarillustrationerna som används i den här användarhandboken är endast exempel. Det kan finnas små skillnader mellan modellerna, men driftsättet är det samma.
- Vissa menyobjekt på LCD-skärmen kan variera beroende på modell och inställningar.

---

## Referenser för operativsystem

### Windows

I den här användarhandboken syftar termer som Windows 8.1, Windows 8, Windows 7, Windows Vista och Windows XP på följande operativsystem. Dessutom används Windows som referens till alla versioner.

- Microsoft® Windows® 8.1 operativsystem
- Microsoft® Windows® 8 operativsystem
- Microsoft® Windows® 7 operativsystem
- Microsoft® Windows Vista® operativsystem
- Microsoft® Windows® XP operativsystem
- Microsoft® Windows® XP Professional x64 Edition operativsystem

### Mac OS X

I den här användarhandboken refererar "Mac OS X v10.10.x" till OS X Yosemite, "Mac OS X v10.9.x" refererar till OS X Mavericks och "Mac OS X v10.8.x" refererar till OS X Mountain Lion. Dessutom används Mac OS X för att referera till Mac OS X v10.10.x, Mac OS X v10.9.x, Mac OS X v10.8.x, Mac OS X v10.7.x och Mac OS X v10.6.8.



# Viktiga instruktioner

---

## Säkerhetsanvisningar

Läs och följ dessa anvisningar för att försäkra dig om ett säkert användande av skrivaren. Behåll användarhandboken för framtida bruk. Följ dessutom alla varningar och instruktioner som finns på skrivaren.



- Använd endast den elsladd som medföljde skrivaren och använd inte sladden med någon annan utrustning. Användning av andra sladdar med denna skrivaren eller användning av den medföljande elsladden med annan utrustning kan resultera i brand eller elstöt.
- Se till att nätsladden uppfyller tillämplig lokal säkerhetsstandard.
- Ta aldrig isär, ändra eller försök reparera elsladden, kontakten, skrivarenheten, skannerenheten, eller några tillval själv, utom när det speciellt beskrivs i skrivarens handböcker.
- Dra ur kontakten till skrivaren och låt kvalificerad servicepersonal utföra service i följande situationer:  
Elsladden eller kontakten är skadad, det har kommit in vätska i skrivaren, du har tappat skrivaren eller höljet har skadats, skrivaren fungerar inte normalt eller uppvisar en klart försämrad prestanda. Justera inte reglage som inte täcks i bruksanvisningen.
- Placera produkten nära ett vägguttag där kontakten enkelt kan dras ut.
- Placera eller förvara inte produkten utomhus, i närheten av smutsiga eller dammiga platser, vatten, värmekällor eller platser som utsätts för stötar, vibrationer, höga temperaturer eller hög luftfuktighet.
- Var noggrann med att inte spilla vätska på produkten och hantera inte produkten med våta händer.
- Denna produkt måste ha ett avstånd på minst 22 cm till en pacemaker. Radiovågorna från denna skrivaren kan ha negativ inverkan på pacemakers.
- Kontakta återförsäljaren om LCD-skärmen är skadad. Tvätta händerna noga med tvål och vatten om du får flytande kristallösning på händerna. Skölj ögonen omedelbart med vatten om du får flytande kristallösning i ögonen. Kontakta genast läkare om du känner obehag eller får problem med synen trots att du har sköljt noggrant.
- Var försiktig när du hanterar förbrukade bläckpatroner, då det kan finnas bläck vid bläckutloppet.
  - Om du får bläck på huden bör du genast tvätta området noga med tvål och vatten.
  - Om du får bläck i ögonen ska du genast skölja dem med vatten. Om du känner obehag eller får problem med synen efter noggrann sköljning bör du omedelbart kontakta läkare.
  - Om du får bläck i munnen söker du upp en läkare direkt.
- Ta inte isär bläckpatronen, bläck kan hamna i ögonen eller på huden.
- Skaka inte bläckpatronerna kraftigt eller tappa dem. Var också försiktig så att du inte klämmer dem eller drar av etiketterna. Det kan orsaka läckage.
- Förvara bläckpatroner utom räckhåll för barn.

---

## Råd och varningar för skrivaren

Läs och följ dessa instruktioner för att undvika att skada skrivaren eller din egendom. Behåll den här användarhandboken för framtida referens.

**Viktiga instruktioner****Råd och varningar vid konfiguration/användning av skrivaren**

- Blockera inte och täck inte över skrivarens fläktar och öppningar.
- Använd endast den typ av strömkälla som anges på skrivarens etikett.
- Undvik att använda uttag på samma krets som kopiatorer eller luftregleringssystem som slås av och på med jämna mellanrum.
- Undvik eluttag som styrs av strömbrytare eller automatiska timers.
- Håll hela datorsystemet borta från potentiella källor till elektromagnetisk störning, t.ex. högtalare eller basenheter till sladdlösa telefoner.
- Nätsladdar ska alltid placeras så att de skyddas från slitage, skador, hack, veck och knutar. Placera inte föremål ovanpå nätsladdar. Se även till att nätsladdar inte ligger så att någon kan trampa på eller köra över dem. Se speciellt till att sladdarna ligger rakt där de ansluter till transformatorn.
- Om du använder en förlängningssladd till skrivaren kontrollerar du att den totala märkströmmen för enheterna som är kopplade till förlängningssladden inte överstiger sladdens märkström. Se också till att den totala märkströmmen för alla enheter som är anslutna till vägguttaget inte överstiger vägguttagets märkström.
- Om produkten ska användas i Tyskland måste den elslinga som produkten är ansluten till vara säkrad med en säkring på 10 A eller 16 A för att ge ett tillräckligt kortslutnings- och överslagsskydd för skrivaren.
- Vid anslutning av skrivaren till en dator eller annan enhet med en sladd bör du se till att kontakterna är vända åt rätt håll. Alla kontakter går endast att sätta i på ett sätt. Om en kontakt sätts in i fel riktning kan enheterna som kopplas till varandra med kabelns hjälp skadas.
- Placera skrivaren på en plan, stabil yta som är större än skrivarens bottenplatta i alla riktningar. Skrivaren fungerar inte korrekt om den lutar.
- När skrivaren förvaras eller transporteras ska du undvika att luta den, placera den vertikalt eller vända den upp och ned eftersom det kan göra att bläck läcker ut.
- Se till att det finns utrymme ovanför skrivaren så att skrivarluckan kan lyftas upp helt.
- Lämna tillräckligt med utrymme framför skrivaren så att pappret kan matas ut helt och hållet.
- Undvik platser där temperatur och luftfuktighet kan förändras snabbt. Utsätt inte skrivaren för direkt solljus, starkt ljus eller värmekällor.
- För inte in några föremål i öppningarna på skrivaren.
- Stoppa inte in handen i skrivaren vid utskrift.
- Ta inte på den vita, platta sladden inuti skrivaren.
- Använd inte sprej som innehåller lättantändlig gas i eller i närheten av skrivaren. Det kan orsaka brand.
- Flytta inte skrivarhuvudet för hand då det kan skada skrivaren.
- Kläm inte fingrarna när du stänger skannerenheten.
- Tryck inte för hårt på skannerglas när du placerar originalen.
- Stäng alltid av skrivaren med -knappen. Dra inte ur skrivarens elsladd och stäng inte av strömmen vid eluttaget förrän -lampan slutat blinka.
- Innan du transporterar skrivaren bör du kontrollera att skrivarhuvudet är i ursprungsläget (längst åt höger) och att bläckpatronerna sitter som de ska.
- Om du inte ska använda skrivaren under en längre tid ser du till att dra ur skrivarens elsladd från eluttaget.

## Viktiga instruktioner

### Råd och varningar vid användning av skrivaren med trådlös anslutning

- Radiovågor från skrivaren kan påverka funktionen hos medicinska utrustningar negativt vilket kan göra att de fungerar på fel sätt. När skrivaren används på vårdinrättningar eller i närheten av medicinska utrustningar ska du följa eventuella instruktioner från behörig personal på anläggningen samt alla varningar och instruktioner på den medicinska utrustningen.
- Radiovågor från skrivaren kan negativt påverka funktionen hos automatiskt styrda enheter som automatiska dörrar eller brandlarm vilket kan leda till olyckor på grund av fel. Följ alla varningar och anvisningar på enheterna när skrivaren används i närheten av automatiskt styrda enheter.

### Råd och varningar vid användning av minneskort

- Ta inte bort ett minneskort eller stäng av skrivaren så länge minneskortslampan blinkar.
- Metoderna för användning av minneskort varierar beroende på korttyp. Gå till användarhandboken som medföljde minneskortet för mer information.
- Använd endast minneskort som är kompatibla med skrivaren.

#### Relaterad information

➔ [”Specifikationer för minneskort som stöds” på sidan 123](#)

### Råd och varningar vid användning av LCD-skärmen

- LCD-skärmen kan ha några små ljusa eller mörka punkter och på grund av dess funktioner kan ljusstyrkan vara ojämn. Det är normalt och betyder inte att den är skadad.
- Rengör endast med en torr och mjuk trasa. Använd inte flytande eller kemiska rengöringsmedel.
- LCD-skärmens yttre skydd kan gå sönder om den utsätts för kraftiga stötar. Kontakta din återförsäljare om skärmytan spricker eller går sönder, och försök inte ta bort eller röra vid de trasiga delarna.

---

## Skydd av personuppgifter

Om du överlämnar skrivaren till någon annan eller kasserar den kan du radera all personlig information som lagras på skrivarminnet genom att välja **Inställn.** > **Återställ standardinst.** > **Alla inst.** på kontrollpanelen.

# Grundläggande om skrivaren

## Namn på delar och funktioner

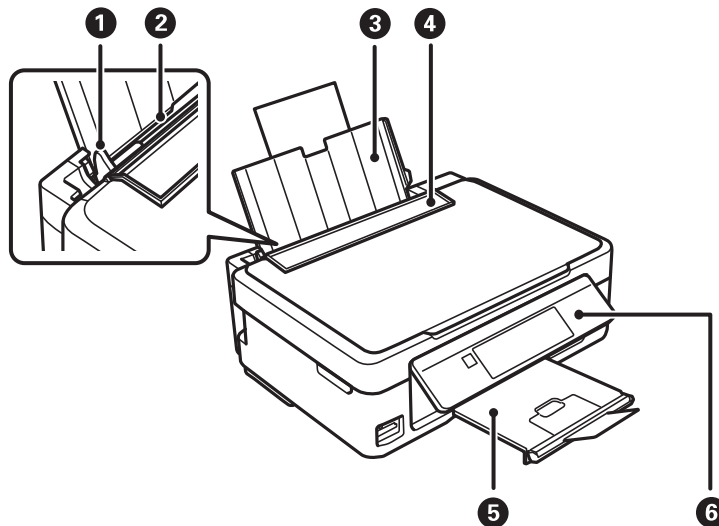

1	Kantstöd	Matar in papperet rakt i skrivaren. Skjut kantstöden mot papperskanterna.
2	Bakre pappersmatning	Fyller på papper.
3	Pappersstöd	Stöttar påfyllt papper.
4	Matarskydd	Hindrar att främmande material kommer in i skrivaren. Det här skyddet ska vanligtvis hållas stängt.
5	Utmatningsfack	Tar emot papperet som matas ut. Innan du skriver ut ska du lyfta upp stoppet så att utmatat papper inte trillar ut ur facket.
6	Kontrollpanel	Styr skrivaren.

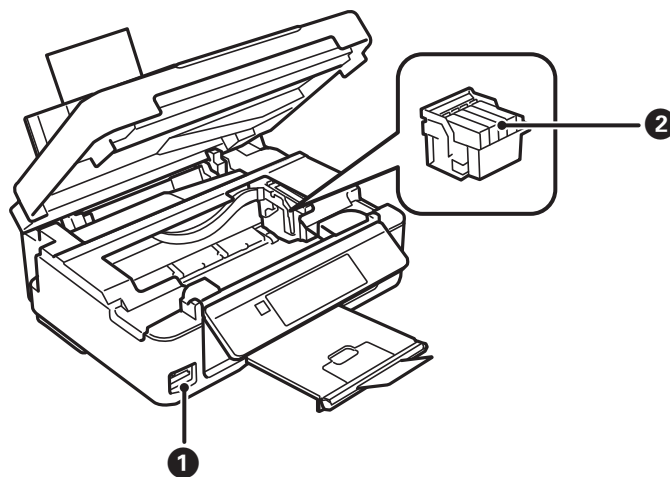

## Grundläggande om skrivaren

❶	Minneskortplats	Sätt in ett minneskort.
❷	Bläckpatronshållare	Montera bläckpatronerna. Bläcket matas ut ur skrivhuvudmunstyckena nedtill.

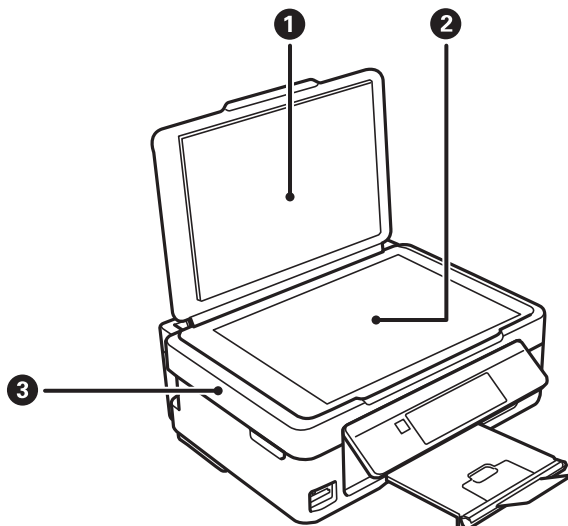

❶	Dokumentlucka	Skymmer det externa ljuset under skanning.
❷	Skannerglas	Placera originalen.
❸	Skannerenhet	Skannar originalen som placerats. Öppna den när du ska byta bläckpatroner eller ta bort papper som fastnat i skrivaren.

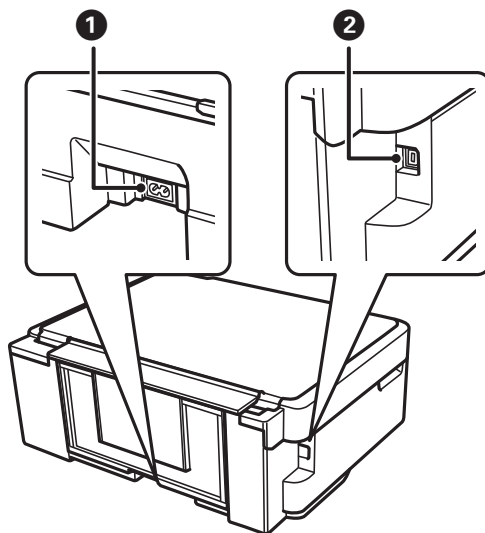

❶	Strömuttag	Anslutning för strömsladd.
❷	USB-port	Anslutning för USB-sladd.

## Kontrollpanel

Du kan ändra kontrollpanelens vinkel.

Tryck på spaken på panelens baksida så som visas nedan när du vill sänka kontrollpanelen.

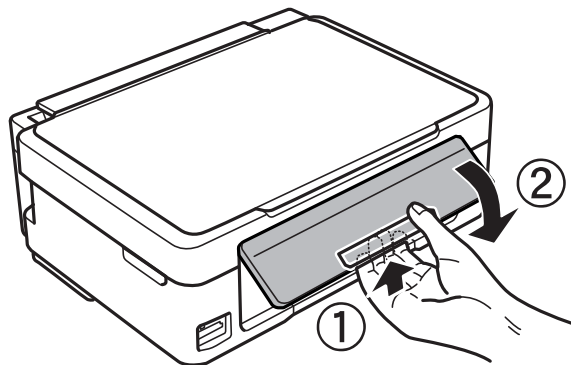

## Knappar

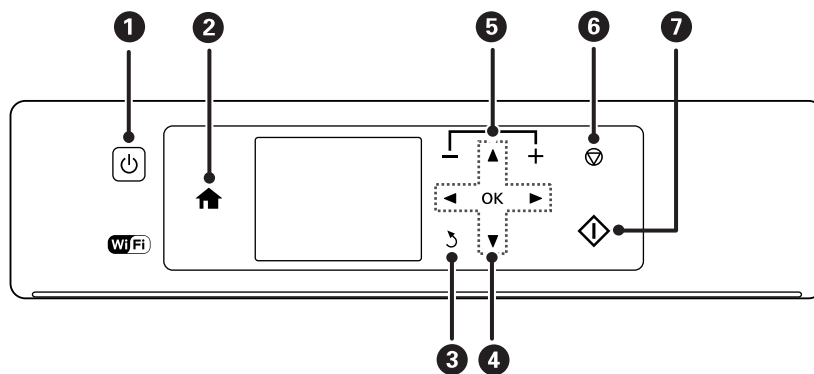

1		Stänger av skrivaren. Stäng inte av strömmen när strömlampan blinkar (dvs. när skrivaren arbetar eller bearbetar data). Dra ut strömsladden när strömlampan har slocknat.
2		Visar startskärmen.
3		Återgår till föregående skärm.
4		Välj en meny med knapparna ▲ ▼ ◀ ▶ och öppna menyn genom att trycka på knappen OK.
5		Väljer antalet sidor som ska skrivas ut.
6		Stoppar den aktuella åtgärden.
7		Startar en åtgärd som utskrift eller kopiering.

## Grundläggande om skrivaren

### Vägledning om LCD-skärmen

Menyer och meddelanden visas på LCD-skärmen. Välj en meny eller inställning genom att trycka på knapparna ▲ ▼◀▶.

### Vägledning till startskärmen

Följande ikoner och menyer visas på startskärmen.

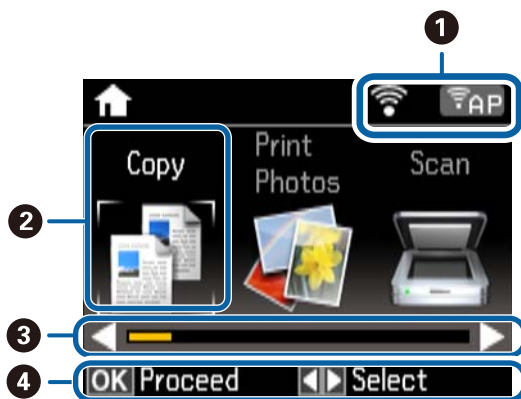

1	Ikoner som anger nätverkets status visas. Du kan lära dig vad ikonerna betyder i <b>Hjälp</b> -menyn. Öppna <b>Hjälp</b> på startskärmen med ◀ eller ▶ och tryck på OK. Välj <b>Ikonlista</b> med ▲ or ▼ och tryck sedan på OK.	
2	Funktionsikoner och namn visas som lägesikoner.	
	Kopiera	Går in i <b>Kopiera</b> -läget där du kan kopiera ett dokument.
	Fotoutskr.	Går in i <b>Fotoutskr.</b> -läget där du kan skriva ut bilder som finns på minneskortet.
	Skanna	Går in i <b>Skanna</b> -läget där du kan skanna dokument eller foton.
	Fler funktioner	Går in i <b>Fler funktioner</b> som erbjuder olika funktioner för utskrift, t.ex. kopiera foton och skriva ut ursprungligt linjerat papper eller kalendrar med foton från ditt minneskort.
	Tyst läge	Visar <b>Tyst läge</b> -inställningen som används för att minska skrivarens ljud. Om denna funktion aktiveras kan dock skrivarhastigheten försämrats. Beroende på vilka inställningar för papperstyp och utskriftskvalitet som du väljer kanske det inte finns någon skillnad i skrivarens ljudnivå.  Detta är en genväg till följande meny. <b>Inställn. &gt; Skrivarinst. &gt; Tyst läge</b>
	Inställn.	Går in i <b>Inställn.</b> -läget där du kan utföra underhåll, skrivarinställningar och nätverksinställningar.
	Hjälp	Visar hjälpinformation om grundfunktioner, vad ikonerna som visas på LCD-skärmen betyder, samt felsökningsinformation.
3	Wi-Fi- inställn.	Visar menyer som används för att ställa in skrivaren som ska användas i ett trådlöst nätverk. Detta är en genväg till följande meny. <b>Inställn. &gt; Nätverksinställningar &gt; Wi-Fi- inställn.</b>
	Du kan bläddra åt höger eller vänster när ◀ och ▶ visas.	

## Grundläggande om skrivaren

4

De tillgängliga knapparna visas. I exemplet kan du gå till den valda menyn genom att trycka på OK.

### Mata in tecken

Använd knapparna ▲, ▼, ◀ och ▶ och tangenterna på LCD-skärmen för att mata in tecken och symboler för nätverksinställningar på kontrollpanelen. Tryck på ▲, ▼, ◀ eller ▶ för att markera ett tecken eller en funktionsknapp på tangentbordet. Tryck sedan på OK för att bekräfta. När du har angett tecken markerar du **Klar**. Tryck sedan på OK.

Vilken skärm som visas varierar beroende på inställningarna. Följande är skärmen för att ange lösenord för Wi-Fi-nätverket.



Ikoner	Beskrivningar
AB12	Ändrar bokstäver till versaler.
ab12	Ändrar bokstäver till gemener.
Symbol	Visar symboler.
◀▶	Flyttar markören till vänster eller höger.
←	Tar bort ett tecken till vänster (backspace).
Mellanslag	Matar in ett blanksteg till höger om markören.
Klar	Stänger programvarutangentbordet på skärmen och visar en bekräftelseskärm eller flyttar till nästa skärm.



# Fyller på papper

## Försiktighetsåtgärder för pappershantering

- ❑ Läs bruksanvisningarna som följer med pappret.
- ❑ Separera arken och jämna till kanterna innan du fyller på med dem. Fotopapper ska inte separeras eller rullas. Det kan skada utskriftssidan.

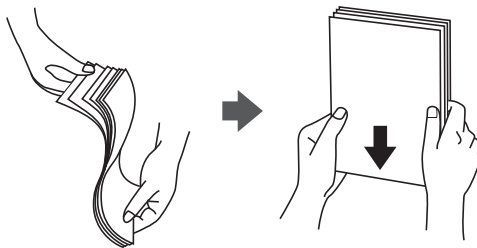

- ❑ Om pappret har rullats, plattar du till det eller rullar det försiktigt i motsatt riktning innan du fyller på det. Utskrifter på rullade papper kan leda till att pappret fastnar eller att utskrifterna blir kladdiga.

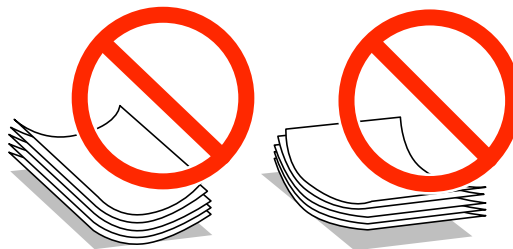

- ❑ Använd inte papper som är vågigt, rivet, klippt, vikt, fuktigt, för tjockt, för tunt, eller papper med klistermärken. Sådant papper kan leda till att pappret fastnar eller att utskrifterna blir kladdiga.
- ❑ Separera kuverten och jämna till kanterna innan du fyller på med dem. Om de staplade kuverten innehåller luft, trycker du på dem för att platta till dem innan du fyller på.

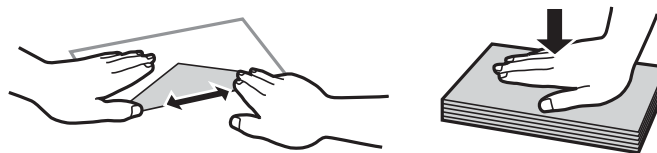

- ❑ Använd inte kuvert som är rullade eller vikta. Sådana kuvert kan leda till att pappret fastnar eller att utskrifterna blir kladdiga.
- ❑ Använd inte kuvert med vidhäftande ytor på flikarna eller på fönsterkuvert.
- ❑ Undvik att använda för tunna kuvert, eftersom de kan rullas vid utskrift.

### Relaterad information

➔ ["Skrivarspecifikationer" på sidan 121](#)

## Tillgängligt papper och kapacitet

Epson rekommenderar att du använder originalpapper från Epson för högkvalitativa utskrifter.

### Originalpapper från Epson

Medienamn	Storlek	Påfyllningskapacitet (ark)	Manuell dubbelsidig utskrift	Marginalfri utskrift
Epson Bright White Ink Jet Paper	A4	80*	✓	–
Epson Ultra Glossy Photo Paper	A4, 13 × 18 cm, 10 × 15 cm	20	–	✓
Epson Premium Glossy Photo Paper	A4, 13 × 18 cm, 16:9 breddbild (102 × 181 mm), 10 × 15 cm	20	–	✓
Epson Premium Semigloss Photo Paper	A4, 10 × 15 cm	20	–	✓
Epson Photo Paper Glossy	A4, 13 × 18 cm, 10 × 15 cm	20	–	✓
Epson Matte Paper-Heavyweight	A4	20	–	✓
Epson Photo Quality Ink Jet Paper	A4	80	–	–

\* För manuell dubbelsidig utskrift kan du fylla på upp till 30 pappersark med ena sidan utskriven.

#### Anmärkning:

Papperstillgången skiljer sig åt från område till område. Kontakta Epsons support för att få den senaste informationen om papperstillgången i ditt område.

### Kommersiellt tillgängliga papper

Medienamn	Storlek	Påfyllningskapacitet (ark)	Manuell dubbelsidig utskrift	Marginalfri utskrift
Vanligt papper* <sup>1</sup>	Letter* <sup>2</sup> , A4, B5* <sup>2</sup> , A5, A6* <sup>2</sup>	Upp till linjen som anges med triangelsymbolen på kantstödet.* <sup>3</sup>	✓	–
	Legal* <sup>2</sup>	1		
	Användardefinierat* <sup>2</sup>			
Kuvert* <sup>2</sup>	Kuvert #10, Kuvert DL, Kuvert C6	10	–	–

\*<sup>1</sup> Påfyllningskapacitet för hålat papper är ett ark.

\*<sup>2</sup> Endast utskrift från en dator är tillgängligt.

## Fyller på papper

\*3 För manuell dubbelsidig utskrift kan du fylla på upp till 30 pappersark med ena sidan utskriven.

### Relaterad information

➔ ”Webbplatsen för teknisk support” på sidan 130

## Lista över papperstyper

För bästa utskriftsresultat väljer du den dokumenttyp som är lämplig för papperet.

Medienamn	Medietyp	
	Kontrollpanel	Skrivardrivrutin, smartenhet*2
Epson Bright White Ink Jet Paper*1	vanligt papper	vanligt papper
Epson Ultra Glossy Photo Paper*1	Ultra Glossy	Epson Ultra Glossy
Epson Premium Glossy Photo Paper*1	Prem. Glossy	Epson Premium Glossy
Epson Premium Semigloss Photo Paper*1	Prem. Semigloss	Epson Premium Semigloss
Epson Photo Paper Glossy*1	Photo Paper Glossy	Photo Paper Glossy
Epson Matte Paper-Heavyweight*1	Matte	Epson Matte
Epson Photo Quality Ink Jet Paper*1	Matte	Epson Matte
Vanligt papper*1	vanligt papper	vanligt papper
Kuvert	Kuvert	Kuvert

\*1 Dessa papperstyper är kompatibla med Exif Print och PRINT Image Matching vid utskrift från skrivardrivrutinen. Mer information finns i dokumentationen som medföljer den Exif Print- eller PRINT Image Matching-kompatibla digitalkameran.

\*2 På smartenheter kan dessa medietyper väljas när du skriver ut med Epson iPrint.

## Fyll på papper i enhetens Bakre pappersmatning.

1. Öppna matarskyddet, dra ut pappersstödet och luta det bakåt.

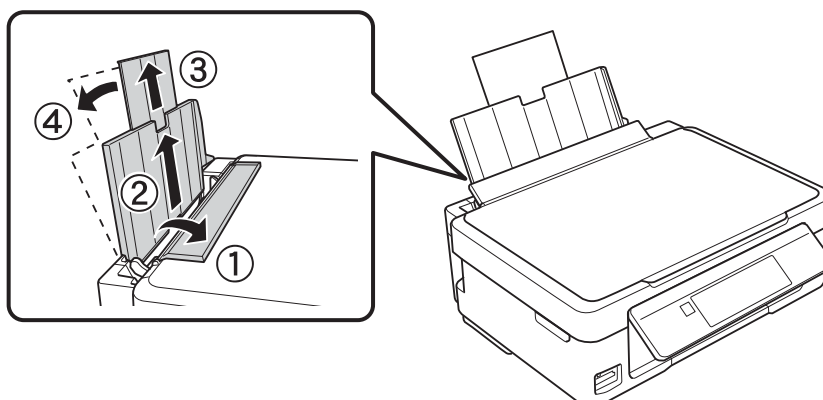

## Fyller på papper

2. Skjut kantstödet åt vänster.

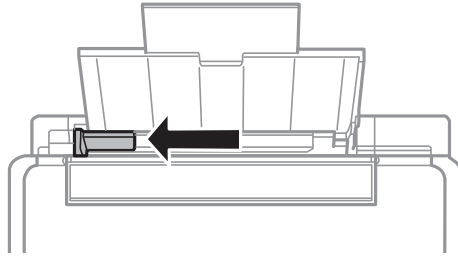

3. Fyll på papper vertikalt längs den högra sidan av enhetens bakre pappersmatning med utskriftssidan uppåt.

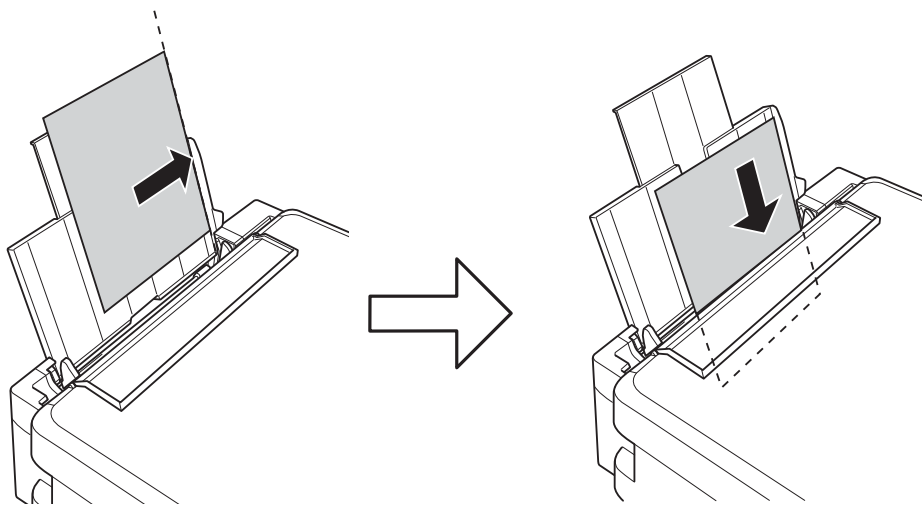

**!** **Viktigt:**

Fyll inte på med mer än maximalt antal ark som anges för papperet. Fyll inte på över linjen som anges med triangelsymbolen på kantstödet när du använder vanligt papper.

- Kuvert

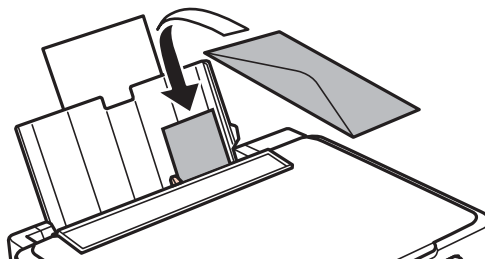

## Fyller på papper

- Hålat papper

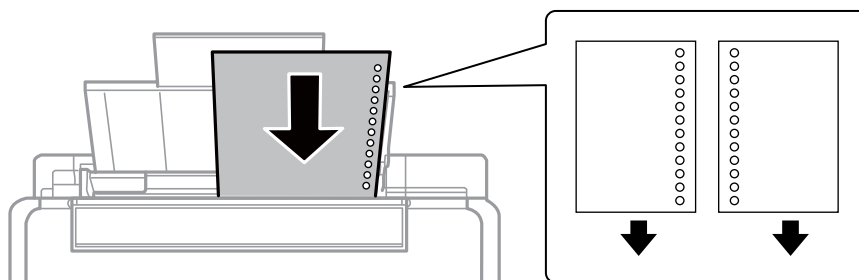
**Anmärkning:**

- Fyll på ett ark papper utan bindningshål i den övre eller nedre kanten.
- Justera filens utskriftsposition så att du inte skriver ut över hålen.

- Skjut kantstödet mot papperskanten och stäng matarskyddet.

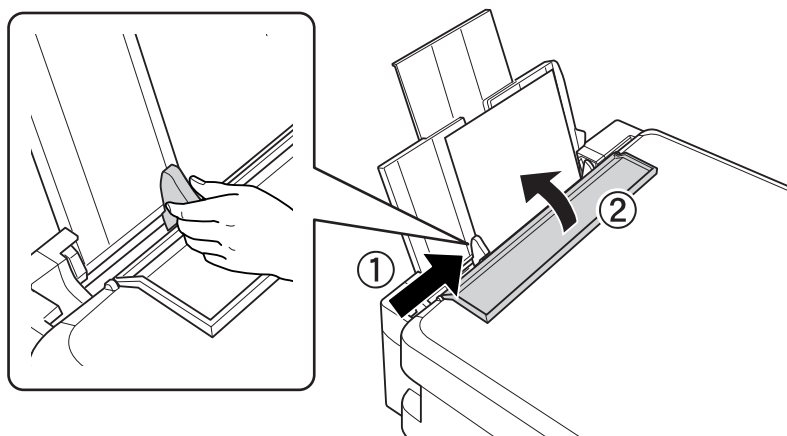

- Kontrollera inställningarna för pappersstorlek och papperstyp som visas på kontrollpanelen. Om du vill använda inställningarna, välj **Bekräfta** med ▲ eller ▼, trycka på OK och gå sedan vidare till steg 7. Om du vill ändra inställningarna ska du välja **Ändra** med ▲ eller ▼, trycka på OK och gå vidare till nästa steg.

**Viktigt:**

Skärmen med pappersinställningar visas inte om papperet inte har fyllts på längs den högra sidan av bakre pappersmatning. Ett fel inträffar när du startar utskriften.

**Anmärkning:**

Skärmen för pappersinställningar visas inte om du har inaktiverat **Papperskonfiguration** i följande menyer. Gå till steg 7.

**Inställn. > Skrivarinst. > Pappersinställningar > Papperskonfiguration**

- Välj pappersformatet med ▲ eller ▼ på inställningsskärmen för pappersformat och tryck på OK. Välj papperstypen på samma sätt på inställningsskärmen för papperstyp och tryck på OK. Kontrollera inställningarna och tryck på OK.

**Anmärkning:**

Du kan även visa inställningsskärmen för pappersstorlek och papperstyp genom att välja följande menyer.

**Inställn. > Skrivarinst. > Pappersinställningar > Pappersinställningar**

## Fyller på papper

7. Dra ut utmatningsfacket och lyft upp stoppet.

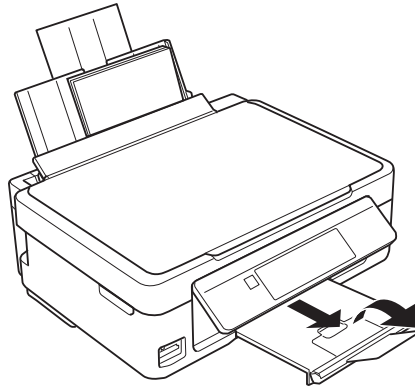

**Anmärkning:**

Lägg tillbaka återstående papper i förpackningen. Om du lämnar kvar det i skrivaren kan papperet böjas eller utskriftskvaliteten försämrans.

### Relaterad information

- ➔ [”Försiktighetsåtgärder för pappershantering” på sidan 17](#)
- ➔ [”Tillgängligt papper och kapacitet” på sidan 18](#)

# Placera original på enhetens Skannerglas



**Viktigt:**

Förhindra att externt ljus skiner direkt på enhetens skannerglas när du placerar otympliga original som böcker.

1. Öppna dokumentluckan.

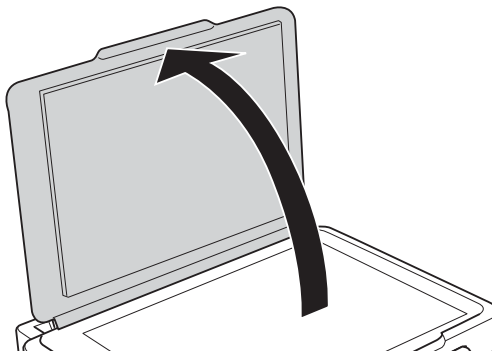

2. Ta bort damm eller fläckar på enhetens skannerglas.
3. Placera originalet med framsidan nedåt och dra det till kantmarkeringen.

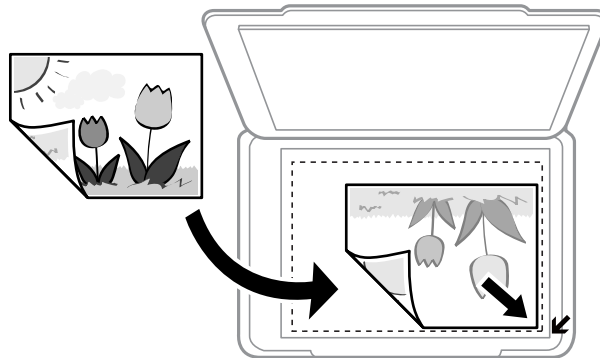

**Anmärkning:**

Området 1,5 mm från kanterna på enhetens skannerglas skannas inte.

- För att kopiera ett foto, placera det 5 mm från hörnet av skannerglas.

Du kan placera upp till 2 foton samtidigt (beroende på originalens storlek). Lämna ett mellanrum på 5 mm mellan foton.

## Placera original på enhetens Skannerglas

Du kan placera foton med olika storlekar samtidigt. Fotona bör vara större än 30 x 40 mm.

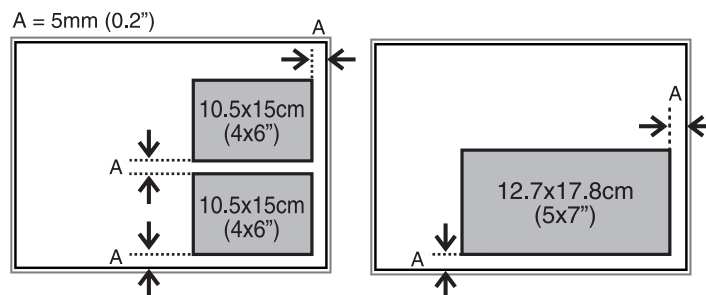

- Om du skannar med **Helautomatiskt läge** eller en förhandsgranskning i miniatyr med EPSON Scan ska du placera originalet 4,5 mm bort från de horisontala och vertikala kanterna på enhetens skannerglas.

Placera flera foton med minst 20 mm mellanrum från varandra.

Fotona bör vara större än 15 x 15 mm.

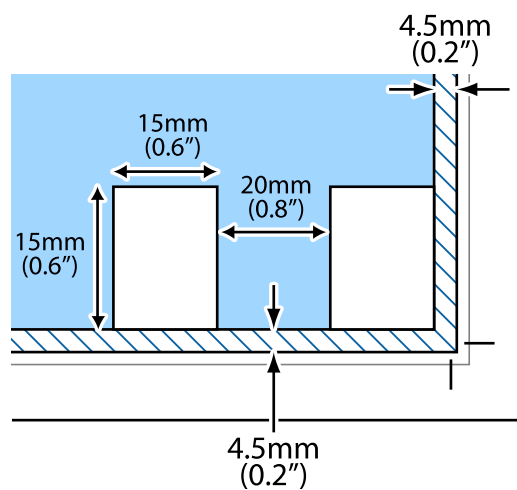

4. Stäng luckan försiktigt.



**Anmärkning:**

Ta bort originalen efter skanning och kopiering. Om du lämnar originalen på enhetens skannerglas under en längre tid kan de fastna på glasytan.

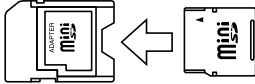

# Sätta in ett minneskort

## Minneskort som stöds

	miniSD* miniSDHC* microSD* microSDHC* microSDXC*
	SD SDHC SDXC

\* Montera en adapter som passar minneskortplatsen. Annars kan minneskortet fastna.

### Relaterad information

➔ [”Specifikationer för minneskort som stöds” på sidan 123](#)

## Sätta in och ta bort minneskort

1. Sätt in ett minneskort i skrivaren.

Skrivaren läser data och lampan blinkar. Lampan slutar att blinka och lyser med fast sken när data har lästs in.



#### Viktigt:

*Försök inte tvinga in kortet helt på kortplatsen. Det ska inte föras in helt.*

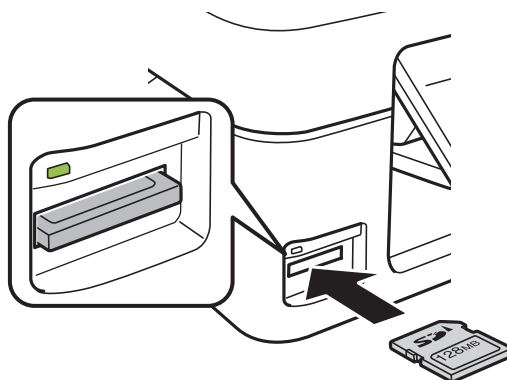

## Sätta in ett minneskort

2. När du har slutat att använda minneskortet ska du kontrollera att lampan inte blinkar och sedan ta bort kortet.

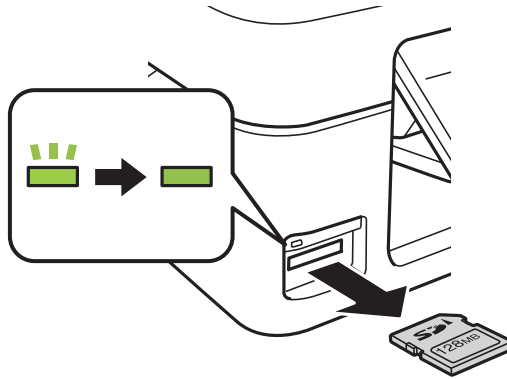

**Viktigt:**

*Data på minneskortet kan gå förlorade om du tar bort minneskortet när lampan blinkar.*

**Anmärkning:**

*Om du använder minneskortet via en dator måste du koppla bort den flyttbara enheten säkert via datorn.*

### Relaterad information

- ➔ ["Få åtkomst till ett minneskort via en dator"](#) på sidan 129

# Utskrift

## Utskrift från kontrollpanelen

### Skriva ut foton genom att välja dem på ett minneskort

1. Fyll på papper i skrivaren.

**Viktigt:**

Ange pappersinställningarna på kontrollpanelen.

2. Sätt in ett minneskort i skrivaren.

**Viktigt:**

Ta inte bort minneskortet förrän du har slutat att skriva ut.

3. Öppna **Fotoutskr.** på hemskärmen med ◀ eller ▶ och tryck på OK.
4. Välj ett foto med ◀ eller ▶ och ange antalet kopior med knappen – eller +. Upprepa proceduren om du skriver ut mer än ett foto.

**Anmärkning:**

Följande menyer, som visas när du tycker på ▼, hjälper dig att lätt välja foton om du har många foton på minneskortet.

- Välj foton:** använd menyn **Välj efter datum** när du vill sortera foton på datum och välja alla foton från samma datum på en gång.
- Visningsalternativ:** använd menyn **Miniatyrbild** om du vill visa nio foton på en skärm.

5. Visa menyn genom att trycka på ▼. Välj **Utskriftsinst.** med ▲ eller ▼ och tryck på OK.

**Anmärkning:**

Välj **Beskär/zooma** om du vill beskära en del på fotot. Flytta ramen till området som du vill beskära med ▲, ▼, ◀ eller ▶ och ändra storlek på ramen genom att trycka på – eller +. Du kan rotera ramen genom att trycka på ⤴.

6. Välj inställningsalternativ som pappersformat och papperstyp med ▲ eller ▼ och ändra inställningarna med ◀ eller ▶.
7. Tryck på ⬡-knappen.

**Relaterad information**

- ➔ ”Fyll på papper i enhetens Bakre pappersmatning.” på sidan 19
- ➔ ”Lista över papperstyper” på sidan 19
- ➔ ”Sätta in ett minneskort” på sidan 25
- ➔ ”Menyalternativ för att skriva ut foton” på sidan 32

## Skriva ut skrivpapper och kalendrar

Du kan enkelt skriva ut linjerat papper, kalendrar, skrivpapper och gratulationskort via menyn **Personligt skrivpapper**.

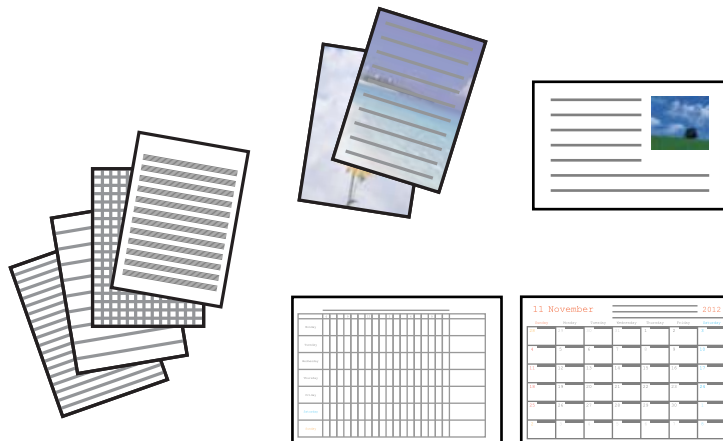

1. Fyll på papper i skrivaren.



**Viktigt:**

*Ange pappersinställningarna på kontrollpanelen.*

2. Om du vill skriva ut skrivpapper och gratulationskort med ett foto på ett minneskort ska du sätta in minneskortet i skrivaren.
3. Öppna **Fler funktioner** på hemskärmen med ◀ eller ▶ och tryck på OK.
4. Välj **Personligt skrivpapper** med ▲ eller ▼ och tryck på OK.
5. Välj ett menyalternativ med ▲ eller ▼ och tryck på OK.

**Anmärkning:**

*När du skriver ut gratulationskort kan du lägga till en bild som lagras i skrivaren i stället för ett foto på ett minneskort. Välj **Konstmallar** om du vill lägga till en bild som lagras i skrivaren.*

6. Skriv ut genom att följa anvisningarna på skärmen.

### Relaterad information

- ➔ ”Fyll på papper i enhetens Bakre pappersmatning.” på sidan 19
- ➔ ”Lista över papperstyper” på sidan 19
- ➔ ”Sätta in ett minneskort” på sidan 25
- ➔ ”Menyalternativ för Skriva ut skrivpapper och kalendrar” på sidan 28
- ➔ ”Menyalternativ för att skriva ut foton” på sidan 32

## Menyalternativ för Skriva ut skrivpapper och kalendrar

### Linjerade papper

## Utskrift

Skriver ut olika typer av linjerat papper, rutat papper eller notpapper.

### Skrivpapper

Skriver ut olika typer av skrivpapper med en bild från minneskortet som bakgrund. Fotot skrivs ut svagt så att du kan skriva på det.

### Kalender

Skriver ut en vecko- eller månadskalender. Välj år och månad för månadskalendern.

### Meddelandekort

Skriver ut ett gratulationskort med bilder från skrivaren eller bilder på ett minneskort.

Bildposition

Välj var du vill placera bilden på gratulationskortet.

Linjetyt

Välj typen av linje som du vill skriva ut på gratulationskortet.

Linjefärg

Välj färgen på linjen som ska skrivas ut på gratulationskortet.

## Skriva ut egna kuvert

Du kan skapa dina egna kuvert genom att lägga till en bild som lagras i skrivaren via menyn **Personligt skrivpapper**. Du kan använda samma bild om du vill skriva ut gratulationskort som matchar kuverten.

Skriv först ut ett diagram över ett kuvert på A4-papper och skapa ett kuvert genom att vika det.

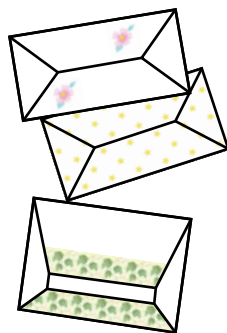

1. Öppna **Fler funktioner** på hemskärmen med ◀ eller ▶ och tryck på OK.
2. Välj **Personligt skrivpapper** med ▲ eller ▼ och tryck på OK.
3. Välj **Origami** med ▲ eller ▼ och tryck på OK.
4. Välj **Origamikuvert** med ▲ eller ▼ och tryck på OK.
5. Välj bilden du vill skriva ut på kuverten med ◀ eller ▶ och tryck på OK.

En skärm visas som anger bildens utskriftsläge och om viktninglinjer ska skrivas ut.

## Utskrift

6. Om du vill ändra bildens placering och inställningen för viktninglinjer ska du öppna inställningsskärmen genom att trycka på ▼ och sedan ändra inställningarna.
7. När du har angett inställningarna går du tillbaka till bekräftelseskärmen genom att trycka på ↵ och sedan trycka på OK.
8. Välj storlek på kuvertet med ◀ eller ▶ och tryck på OK.
9. Fyll på vanligt A4-papper i skrivaren och tryck på OK.
10. Ange antal kopior med – eller + och tryck på ⬡.

### Relaterad information

➔ ”Fyll på papper i enhetens Bakre pappersmatning.” på sidan 19

## Vika kuvert

När du har skrivit ut ett diagram över kuvertet ska du skriva ut ett instruktionsark som visar hur du viker kuvertet och sedan lägga instruktionsarket ovanpå diagrammet och vika arken tillsammans.

1. Välj **Instrukt. för origamikuvert** på menyn **Origami** och tryck på OK.
2. Välj kuvertstorleken som du valde för kuvertdiagrammet med ◀ eller ▶ och tryck på OK.
3. Fyll på vanligt A4-papper i skrivaren och tryck på OK.
4. Ange antal kopior med – eller + och tryck på ⬡.

Följande instruktionsark skrivs ut.

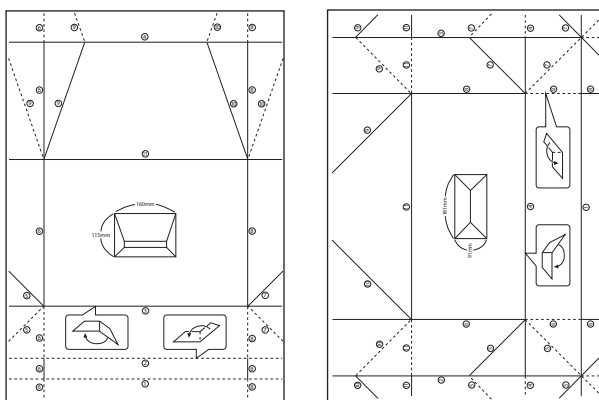

5. Lägga instruktionsarket ovanpå kuvertdiagrammet och vik dem tillsammans genom att följa instruktionerna på instruktionsarket.
6. När du är klar vecklar du ut arken och tar bort instruktionsarket. Vik sedan enbart kuvertdiagrammet längs vecken.

## Skriva ut foton med andra funktioner

Det här avsnittet beskriver andra utskriftsfunktioner som kan användas via kontrollpanelen.

### Skriva ut med olika layouter

Du kan skriva ut foton på ett minneskort med olika layouter, t.ex. 2-upp, 4-upp och övre halva.

**Anmärkning:**

När du skriver ut med den här funktionen kan utskriftshastigheten vara långsam.



Öppna **Fler funktioner** på startskärmen med ◀ eller ▶ och tryck på OK. Välj **Fotolayoutark** med ▲ or ▼ och tryck sedan på OK. Skriv ut genom att följa anvisningarna på skärmen.

**Relaterad information**

➔ ”Menyalternativ för att skriva ut foton” på sidan 32

### Skriva ut via ett bildspel

Du kan visa ett bildspel med foton på ett minneskort och sedan skriva ut foton via bildspelet.

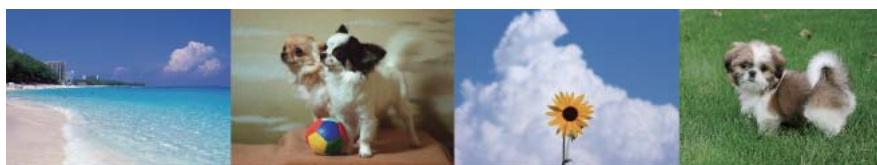

Öppna **Fler funktioner** på startskärmen med ◀ eller ▶ och tryck på OK. Välj **Bildspel** med ▲ eller ▼ och visa bildspelet genom att trycka på OK. Tryck på ▼ om du vill pausa bildspelet och tryck på knappen igen när du vill starta om det. Tryck på OK när du vill skriva ut ett foto. Menyalternativen är desamma som de som visas i läget **Fotoutskr.**

**Relaterad information**

➔ ”Skriva ut foton genom att välja dem på ett minneskort” på sidan 27

➔ ”Menyalternativ för att skriva ut foton” på sidan 32

## DPOF-utskrift

Den här skrivaren är kompatibel med DPOF (Digital Print Order Format) ver. 1.10. DPOF är ett format som lagrar extrainformation om foton, t.ex. datum, klockslag, användarnamn och utskriftsinformation. Med DPOF-kompatibla kameror kan du ange vilken bild på ett minneskort som ska skrivas ut och antalet kopior. Fotona som valts med kameran skrivs ut när du sätter in minneskortet i skrivaren.

### Anmärkning:

Mer information om att ange utskriftsinställningar med kameran finns i dokumentationen som medföljde kameran.

En bekräftelseskärm visas när du sätter in ett minneskort i skrivaren. Välj **Ja** med ▲ eller ▼ och öppna startskärmen för utskrift genom att trycka på OK. Starta utskriften genom att trycka på ◇. Om du vill ändra utskriftsinställningarna ska du trycka på ▼. Inställningsalternativen är desamma som i läget **Fotoutskr.**

### Relaterad information

- ➔ ”Skriva ut foton genom att välja dem på ett minneskort” på sidan 27
- ➔ ”Menyalternativ för att skriva ut foton” på sidan 32

## Menyalternativ för att skriva ut foton

### Välj foton

- Välj efter datum

Visar foton på minneskortet sorterade efter datum. Du kan skriva ut alla foton med samma datum samtidigt.

- Avbryt fotoval

Återställer antalet kopior av alla bilder till 0 (noll).

### Visningsalternativ

- 1 bild med info.

Visar ett foto på en skärm. Information om inställningar, t.ex. zoom, visas också.

- 1 foto

Visar ett foto på en skärm. Information om inställningar, t.ex. zoom, visas inte.

- Miniaturbild

Visar nio foton på en skärm.

### Utskriftsinst.

- Ppr.format

Välj det pappersformat som du har fyllt på.

- Papperstyp

Välj papperstypen som du har fyllt på.

- Kantfri



## Utskrift

Välj **Kantfri** om du vill skriva ut utan marginaler runt kanterna. Bilden förstoras något för att ta bort kantlinjer från kanterna på papperet. Välj **Med kant** om du vill skriva ut med marginaler runt kanterna.

Kvalitet

Välj utskriftskvalitet. Utskriftskvaliteten är högre när du väljer **Bäst**, men det tar längre tid att skriva ut.

Korrigera röda ögon

Åtgärda röda ögon i foton. Korrigeringarna tillämpas inte på originalfilen utan bara på utskrifterna. Beroende på fototyp kan det hända att andra områden, förutom ögon, korrigeras på bilden.

### Beskär/zooma

Förstora en del av fotot som ska skrivas ut.

### Välj grupp

Om du har mer än 1000 foton på minneskortet kommer dina foton automatiskt att delas in i grupper med högst 999 foton. Välj en grupp som du vill visa.

---

## Utskrift från en dator

### Grundläggande om utskrift – Windows

**Anmärkning:**

- Mer information om inställningsalternativen finns i onlinehjälp. Högerklicka på ett alternativ och klicka sedan på **Hjälp**.
- Åtgärderna varierar beroende på programmet. Mer information finns i programhjälp.

1. Fyll på papper i skrivaren.



**Viktigt:**

Ange pappersinställningarna på kontrollpanelen.

2. Öppna filen du vill skriva ut.
3. Välj **Skriv ut** eller **Skrivarinställning** på menyn **Arkiv**.
4. Välj skrivare.

## Utskrift

5. Välj **Inställningar** eller **Egenskaper** för att öppna fönstret för skrivarens drivrutiner.

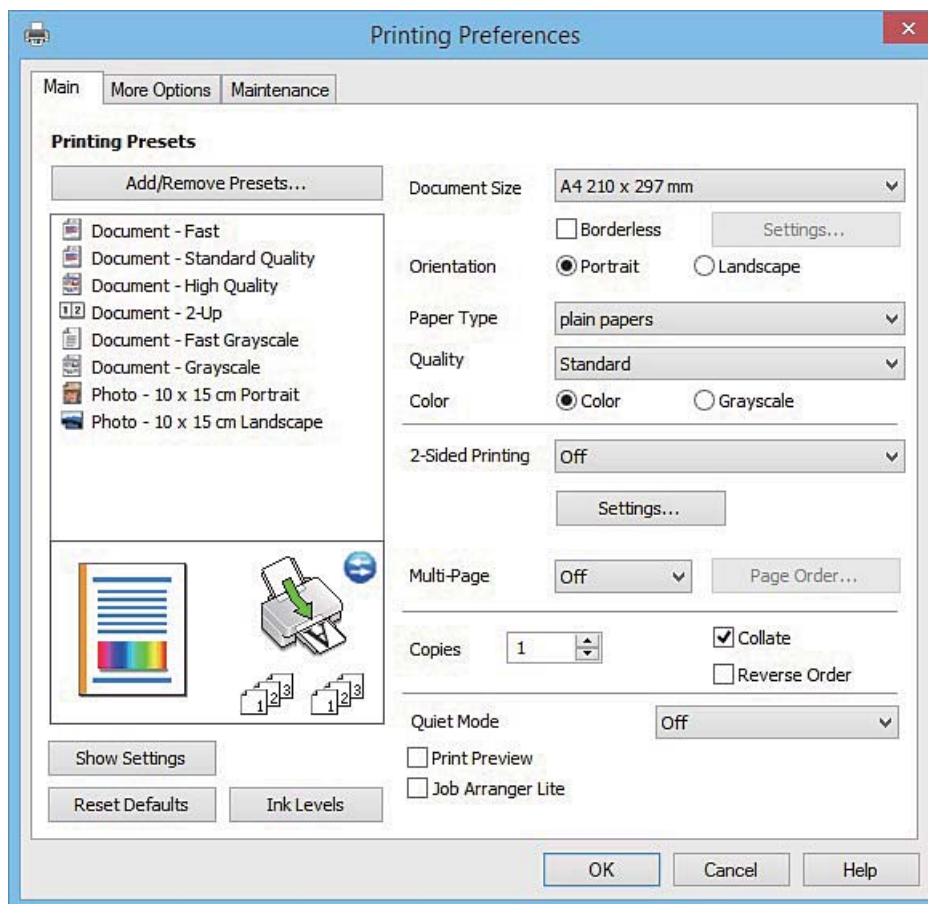

6. Gör följande inställningar.

- Pappersstorlek: Välj pappersformatet som du har fyllt på i skrivaren.
- Marginalfri: Välj om du vill skriva ut bilden utan marginaler.  
Med marginalfri utskrift förstoras data en aning utöver papperets storlek så att inga marginaler skrivs ut runt kanterna på papperet. Klicka på **Inställningar** och välj graden av förstoring.
- Orientering: Välj orienteringen som du har angett i programmet.
- Papperstyp: Välj papperstypen som du har fyllt på.
- Färg: Välj **Gråskala** om du vill skriva ut i svartvitt eller olika nyanser av grått.

**Anmärkning:**

När du skriver ut på kuvert ska du välja **Liggande** som inställning i **Orientering**.

7. Klicka på **OK** när du vill stänga skrivardrivrutinens fönster.
8. Klicka på **Skriv ut**.

### Relaterad information

- ➔ "Tillgängligt papper och kapacitet" på sidan 18
- ➔ "Fyll på papper i enhetens Bakre pappersmatning." på sidan 19
- ➔ "Vägledning för skrivardrivrutinen i Windows" på sidan 92
- ➔ "Lista över papperstyper" på sidan 19

## Grundläggande om utskrift – Mac OS X

### Anmärkning:

Förklaringar i avsnittet använd *TextEdit* som exempel. Funktioner och skärmar kan skilja sig åt beroende på programmet. Mer information finns i programhjälpen.

1. Fyll på papper i skrivaren.



#### Viktigt:

Ange pappersinställningarna på kontrollpanelen.

2. Öppna filen du vill skriva ut.
3. Välj **Skriv ut** på menyn **Arkiv** eller ett annat kommando för att öppna dialogrutan för utskrift.

Om det behövs klickar du på **Visa detaljer** eller ▼ för att expandera skrivarfönstret.

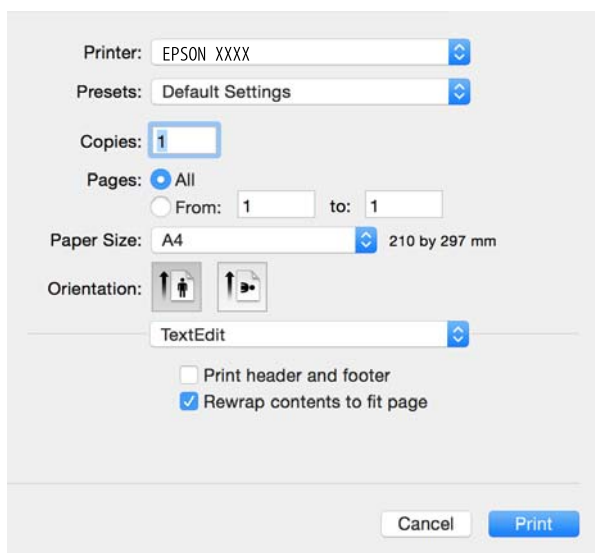

4. Gör följande inställningar.
  - Skrivare: Välj skrivare.
  - Förinställningar: Välj när du vill använda de registrerade inställningarna.
  - Pappersstorlek: Välj pappersformatet som du har fyllt på i skrivaren.  
Om du skriver ut utan marginaler ska du välja ett pappersformat som passar för marginalfri utskrift.
  - Orientering: Välj orienteringen som du har angett i programmet.

### Anmärkning:

- Om ovanstående inställningsmenyer inte visas stänger du utskriftsfönstret och väljer **Utskriftsformat** på **Fil**-menyn. Ställ sedan in dem.
- Välj liggande orientering när du skriver ut på kuvert.

## Utskrift

5. Välj **Utskriftsinställningar** på snabbmenyn.

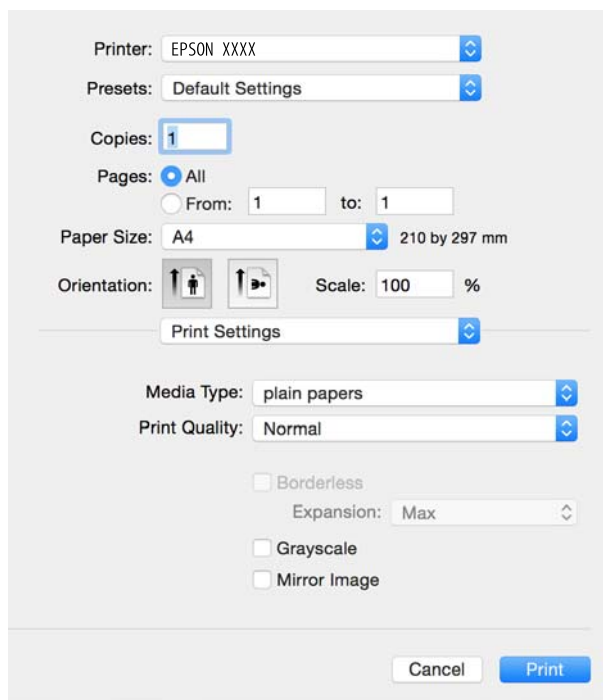

**Anmärkning:**

I Mac OS X v10.8.x och senare har Epsons skrivardrivrutin inte installerats på rätt sätt om menyn **Utskriftsinställningar** inte visas.

Välj **Systeminställningar** på menyn  > **Skrivare och skannrar** (eller **Skriv ut och skanna, Skriv ut och faxa**), ta bort skrivaren och lägg till den igen. Se följande när du ska lägga till en skrivare.

<http://epson.sn>

6. Gör följande inställningar.

- Medietyp: Välj papperstypen som du har fyllt på.
- Utökning: Tillgängligt när du väljer ett pappersformat för marginalfri utskrift.  
Med marginalfri utskrift förstoras data en aning utöver papperets storlek så att inga marginaler skrivs ut runt kanterna på papperet. Välj mängden förstoring.
- Gråskala: Välj om du vill skriva ut i svartvitt eller olika nyanser av grått.

7. Klicka på **Skriv ut**.

### Relaterad information

- ➔ ”Tillgängligt papper och kapacitet” på sidan 18
- ➔ ”Fyll på papper i enhetens Bakre pappersmatning.” på sidan 19
- ➔ ”Vägledning för skrivardrivrutinen i Mac OS X” på sidan 96
- ➔ ”Lista över papperstyper” på sidan 19

## Skriva ut dubbelsidigt (endast för Windows)

Skrivardrivrutinen separerar jämna och udda sidor automatiskt vid utskrift. När skrivaren är klar med utskriften av udda sidor, vänder du på papprena enligt anvisningarna för att skriva ut jämna sidor. Du kan också skriva ut ett häfte som skapas genom att vika utskriften.

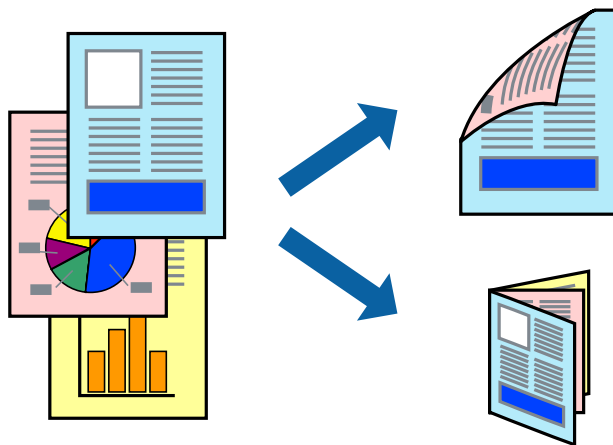

### Anmärkning:

- Den här funktionen är inte tillgänglig för marginalfri utskrift.
- Om du inte använder papper som är anpassat för dubbelsidig utskrift, kan utskriftskvaliteten försämrans och papper kan fastna.
- Beroende på pappret och data kan bläcket blöda igenom till andra sidan.
- Om **EPSON Status Monitor 3** är inaktiverad, öppnar du skrivardrivrutinerna, klickar på **Utökade inställningar** på fliken **Underhåll** och väljer sedan **Aktivera EPSON Status Monitor 3**.
- Dubbelsidig utskrift är kanske inte tillgänglig när skrivaren används via ett nätverk eller används som en delad skrivare.

1. Fyll på papper i skrivaren.
2. Öppna filen du vill skriva ut.
3. Öppna fönstret för skrivardrivrutinen.
4. Välj **Manuell (Bindning vid långsidan)** eller **Manuell (Bindning vid kortsidan)** från **Dubbelsidig utskrift** på fliken **Huvudinställningar**.
5. Klicka på **Inställningar**, markera lämpliga inställningar och klicka på **OK**.

### Anmärkning:

Skriv ut ett häfte genom att välja **Häfte**.

6. Ställ in de övriga objekten på flikarna **Huvudinställningar** och **Fler alternativ** efter behov och klicka sedan på **OK**.
7. Klicka på **Skriv ut**.  
Ett fönster visas på datorn när den första sidan har skrivits ut. Följ anvisningarna på skärmen.

### Relaterad information

- ➔ ”Tillgängligt papper och kapacitet” på sidan 18
- ➔ ”Fyll på papper i enhetens Bakre pappersmatning.” på sidan 19

➔ ”Grundläggande om utskrift – Windows” på sidan 33

## Skriva ut flera sidor på ett ark

Du kan skriva ut två eller fyra sidor på ett enda pappersark.

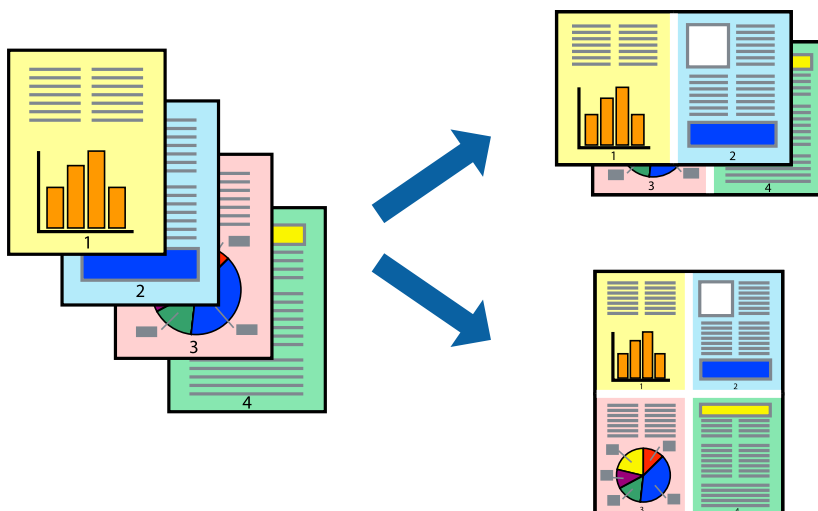

## Skriva ut flera sidor på ett ark – Windows

### Anmärkning:

Den här funktionen är inte tillgänglig för marginalfri utskrift.

1. Fyll på papper i skrivaren.
2. Öppna filen du vill skriva ut.
3. Öppna fönstret för skrivardrivrutinen.
4. Välj **2-upp** eller **4-upp** som **Flera sidor**-inställningen på fliken **Huvudinställningar**.
5. Klicka på **Sidordning**, gör de nödvändiga inställningarna och klicka sedan på **OK** för att stänga fönstret.
6. Ställ in de övriga objekten på flikarna **Huvudinställningar** och **Fler alternativ** efter behov och klicka sedan på **OK**.
7. Klicka på **Skriv ut**.

### Relaterad information

➔ ”Fyll på papper i enhetens Bakre pappersmatning.” på sidan 19

➔ ”Grundläggande om utskrift – Windows” på sidan 33

## Skriva ut flera sidor på ett ark – Mac OS X

1. Fyll på papper i skrivaren.
2. Öppna filen du vill skriva ut.

## Utskrift

3. Öppna dialogrutan för utskrift.
4. Välj **Layout** i snabbmenyn.
5. Ställ in antalet sidor i **Pages per Sheet**, **Layout Direction** (sidordning) och **Border**.
6. Ställ in övriga objekt efter behov.
7. Klicka på **Skriv ut**.

### Relaterad information

- ➔ ”Fyll på papper i enhetens Bakre pappersmatning.” på sidan 19
- ➔ ”Grundläggande om utskrift – Mac OS X” på sidan 35

## Anpassa utskrift efter pappersstorlek

Du kan anpassa utskriften efter storleken på pappret som du har fyllt på i skrivaren.



## Anpassa utskrift efter pappersstorlek – Windows

### Anmärkning:

Den här funktionen är inte tillgänglig för marginalfri utskrift.

1. Fyll på papper i skrivaren.
2. Öppna filen du vill skriva ut.
3. Öppna fönstret för skrivardrivrutinen.
4. Ange följande inställningar på fliken **Fler alternativ**.
  - Pappersstorlek: Välj pappersstorleken som du har angett i programmet.
  - Utskriftspapper: Välj pappersstorleken som du har fyllt på i skrivaren.  
**Anpassa efter sida** väljs automatiskt.

### Anmärkning:

Om du vill skriva ut en förminska bild på mitten av sidan väljer du **Centrera**.

5. Ställ in de övriga objekten på flikarna **Huvudinställningar** och **Fler alternativ** efter behov och klicka sedan på **OK**.

## Utskrift

6. Klicka på **Skriv ut**.

### Relaterad information

- ➔ ”Fyll på papper i enhetens Bakre pappersmatning.” på sidan 19
- ➔ ”Grundläggande om utskrift – Windows” på sidan 33

## Anpassa utskrift efter pappersstorlek – Mac OS X

1. Fyll på papper i skrivaren.
2. Öppna filen du vill skriva ut.
3. Öppna dialogrutan för utskrift.
4. Ange pappersstorleken som du har ställt in i programmet i inställningen **Pappersstorlek**.
5. Välj **Pappershantering** i snabbmenyn.
6. Välj **Skala till pappersstorleken**.
7. Välj pappersstorleken som du fyllt på i skrivaren i inställningen **Målpappersstorlek**.
8. Ställ in övriga objekt efter behov.
9. Klicka på **Skriv ut**.

### Relaterad information

- ➔ ”Fyll på papper i enhetens Bakre pappersmatning.” på sidan 19
- ➔ ”Grundläggande om utskrift – Mac OS X” på sidan 35

## Skriva ut flera filer samtidigt (endast för Windows)

Med **Enkel utskriftshanterare** kan du kombinera flera filer som skapats i olika program till ett enda utskriftsjobb. Du kan ange utskriftsinställningar som layout, utskriftsordning och orientering för kombinerade filer.

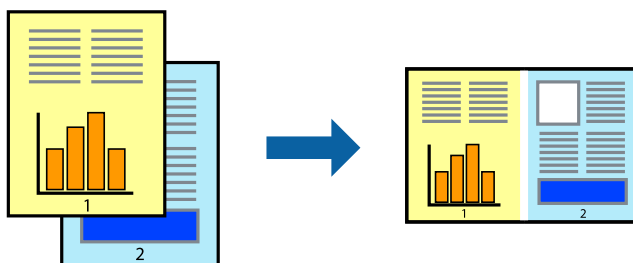

### Anmärkning:

Öppna ett **Skriv ut projekt** som sparats i **Enkel utskriftshanterare** genom att klicka på **Enkel utskriftshanterare** på fliken **Underhåll** för skrivarens drivrutiner. Sedan väljer du **Öppna** i menyn **Fil** för att välja filen. Tillägget för de sparade filerna är *ecl*.

1. Fyll på papper i skrivaren.



## Utskrift

- Öppna filen du vill skriva ut.
- Öppna fönstret för skrivardrivrutinen.
- Välj **Enkel utskriftshanterare** på fliken **Huvudinställningar**.
- Klicka på **OK** så stängs fönstret för skrivarens drivrutiner.
- Klicka på **Skriv ut**.  
Fönstret **Enkel utskriftshanterare** visas och utskriftsjobbet läggs till i **Skriv ut projekt**.
- När fönstret **Enkel utskriftshanterare** är öppet, öppnar du filen som du vill kombinera med den aktuella filen. Upprepa sedan steg 3 till 6.

### Anmärkning:

Om du stänger fönstret **Enkel utskriftshanterare** tas osparade **Skriv ut projekt** bort. *Skriv ut senare genom att välja **Spara** i menyn **Fil**.*

- Välj menyerna **Layout** och **Redigera** i **Enkel utskriftshanterare** för att ändra **Skriv ut projekt** efter behov.
- Välj **Skriv ut** i **Fil**-menyn.

### Relaterad information

- ➔ ”Fyll på papper i enhetens Bakre pappersmatning.” på sidan 19
- ➔ ”Grundläggande om utskrift – Windows” på sidan 33

## Skriva ut en bild på flera ark för att skapa en affisch (endast för Windows)

Med den här funktionen kan du skriva ut en bild på flera pappersark. Du kan skapa en större affisch genom att tejpa ihop dem.

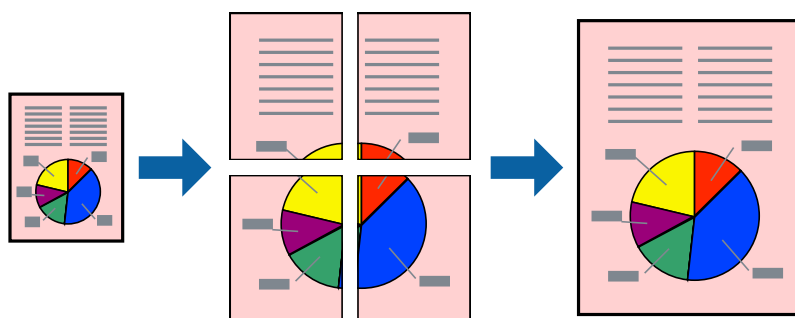

### Anmärkning:

Den här funktionen är inte tillgänglig för marginalfri utskrift.

- Fyll på papper i skrivaren.
- Öppna filen du vill skriva ut.
- Öppna fönstret för skrivardrivrutinen.
- Välj **2x1 affisch**, **2x2 affisch**, **3x3 affisch** eller **4x4 affisch** från **Flera sidor** på fliken **Huvudinställningar**.

## Utskrift

5. Klicka på **Inställningar**, markera lämpliga inställningar och klicka på **OK**.
6. Ställ in de övriga objekten på flikarna **Huvudinställningar** och **Fler alternativ** efter behov och klicka sedan på **OK**.
7. Klicka på **Skriv ut**.

### Relaterad information

- ➔ ”Fyll på papper i enhetens Bakre pappersmatning.” på sidan 19
- ➔ ”Grundläggande om utskrift – Windows” på sidan 33

## Skapa affischer med Överlappande justeringsmarkeringar

Följande är ett exempel på hur du skapar en affisch när **2x2 affisch** har valts och **Överlappande justeringsmarkeringar** är markerat i **Skriv ut klippningslinjer**.

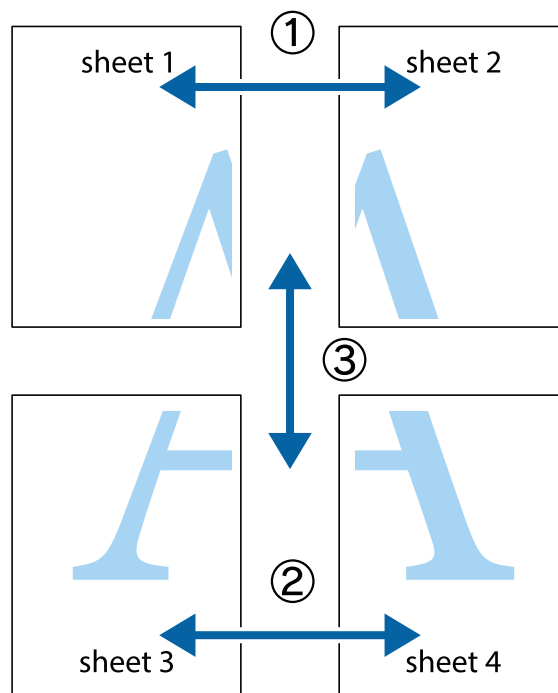

Utskrift

1. Förbered Sheet 1 och Sheet 2. Skär bort marginalerna på Sheet 1 längs den lodräta blå linjen genom mitten av de övre och nedre kryssen.

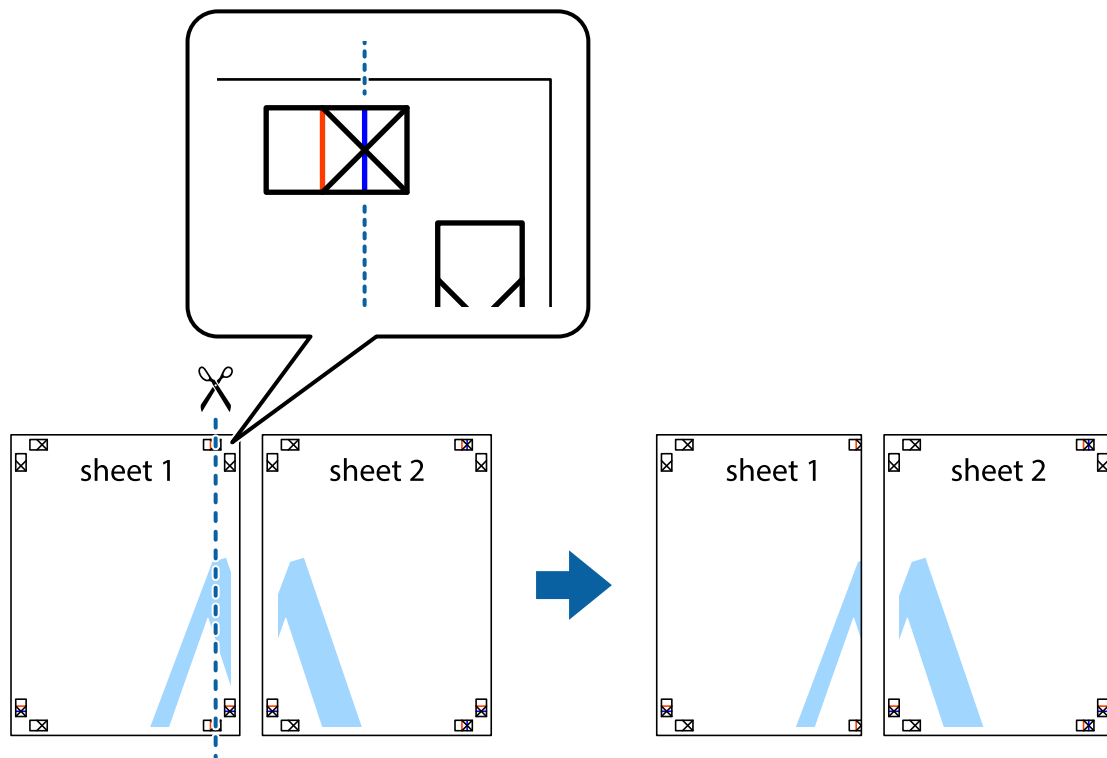

2. Placera kanterna på Sheet 1 överst på Sheet 2, justera kryssen och tejpa sedan temporärt ihop de två arken på baksidan.

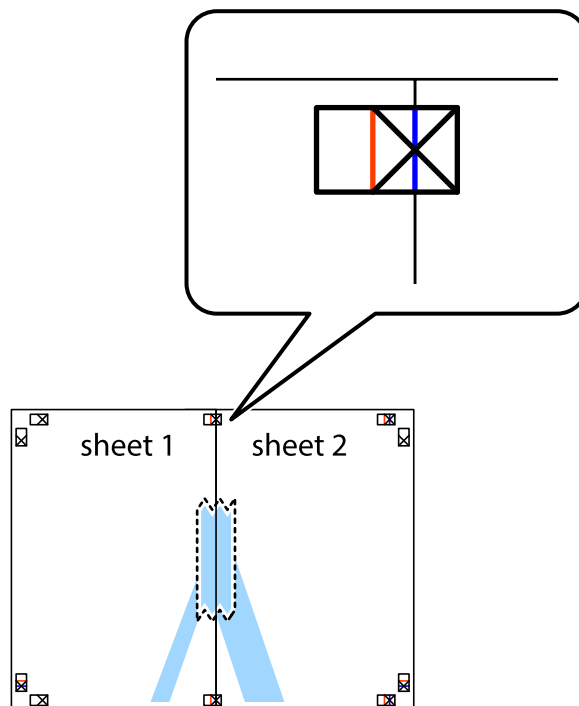

## Utskrift

3. Dela de hoptejrade arken i två genom justeringmarkeringarna längs den lodräta röda linjen (linjen till vänster om kryssen).

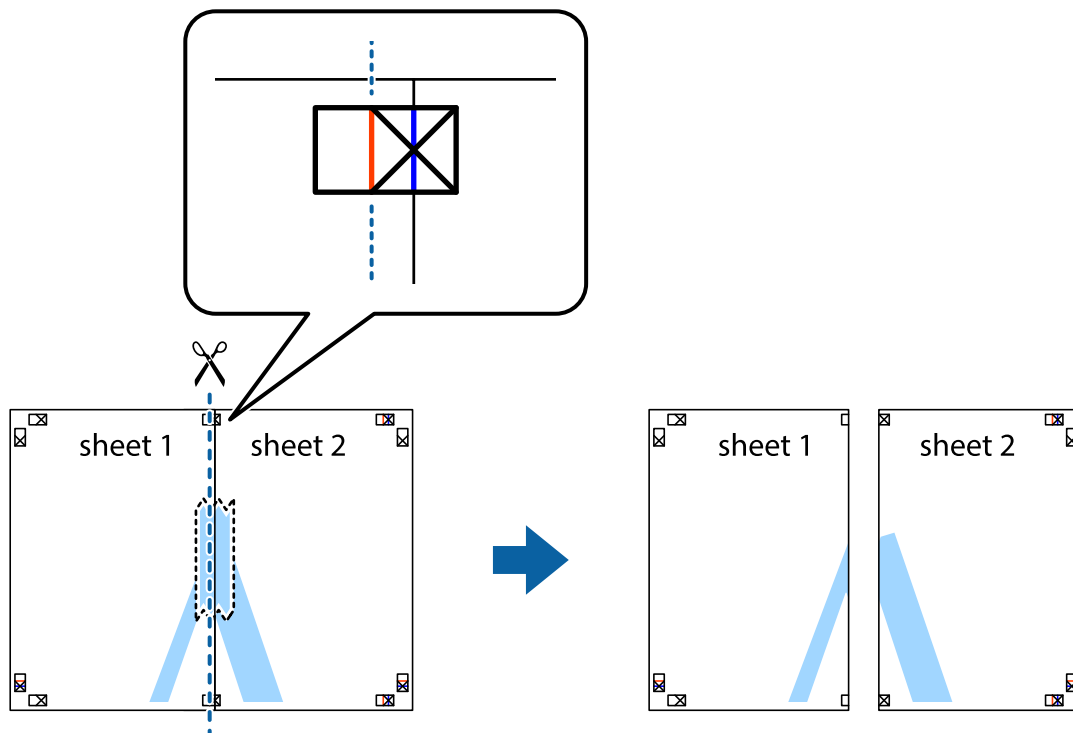

4. Tejpa ihop arken på baksidan.

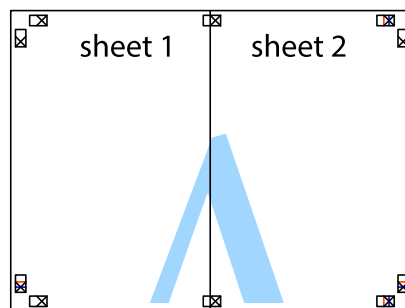

5. Upprepa steg 1 till 4 om du vill tejpa ihop Sheet 3 och Sheet 4.

## Utskrift

6. Skär bort marginalerna på Sheet 1 och Sheet 2 längs den vågräta blåa linjen genom mitten av kryssen på vänster och höger sida.

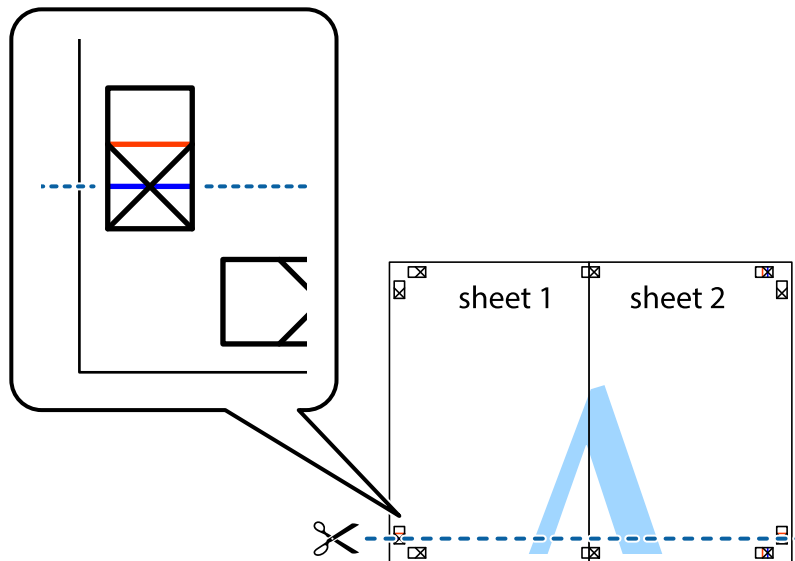

7. Placera kanterna på Sheet 1 och Sheet 2 överst på Sheet 3 och Sheet 4, justera kryssen och tejpa sedan temporärt ihop de två arken på baksidan.

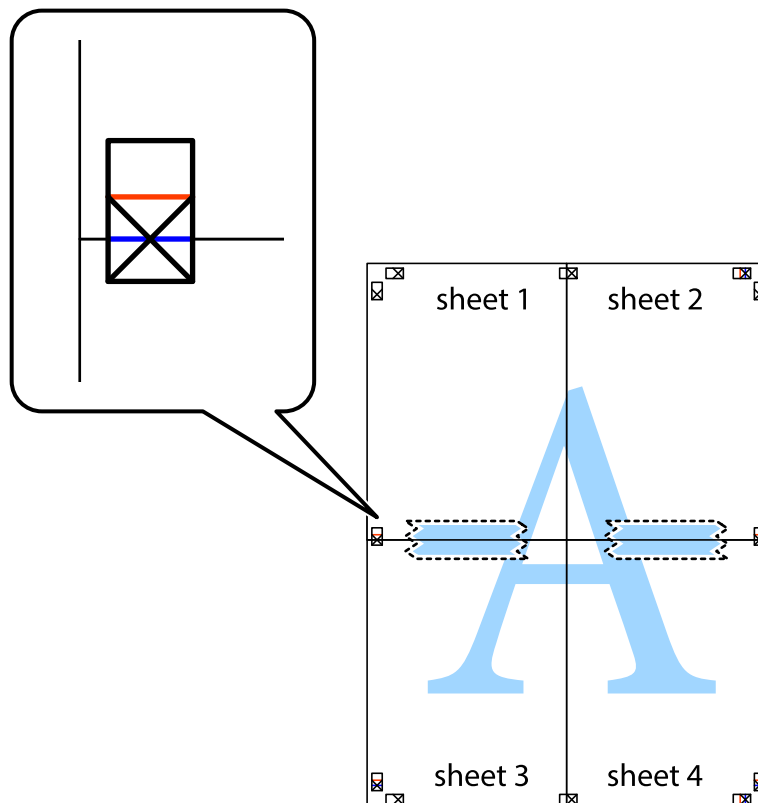

## Utskrift

8. Dela de hoptejpade arken i två genom justeringmarkeringarna längs den vågräta röda linjen (linjen ovanför kryssen).

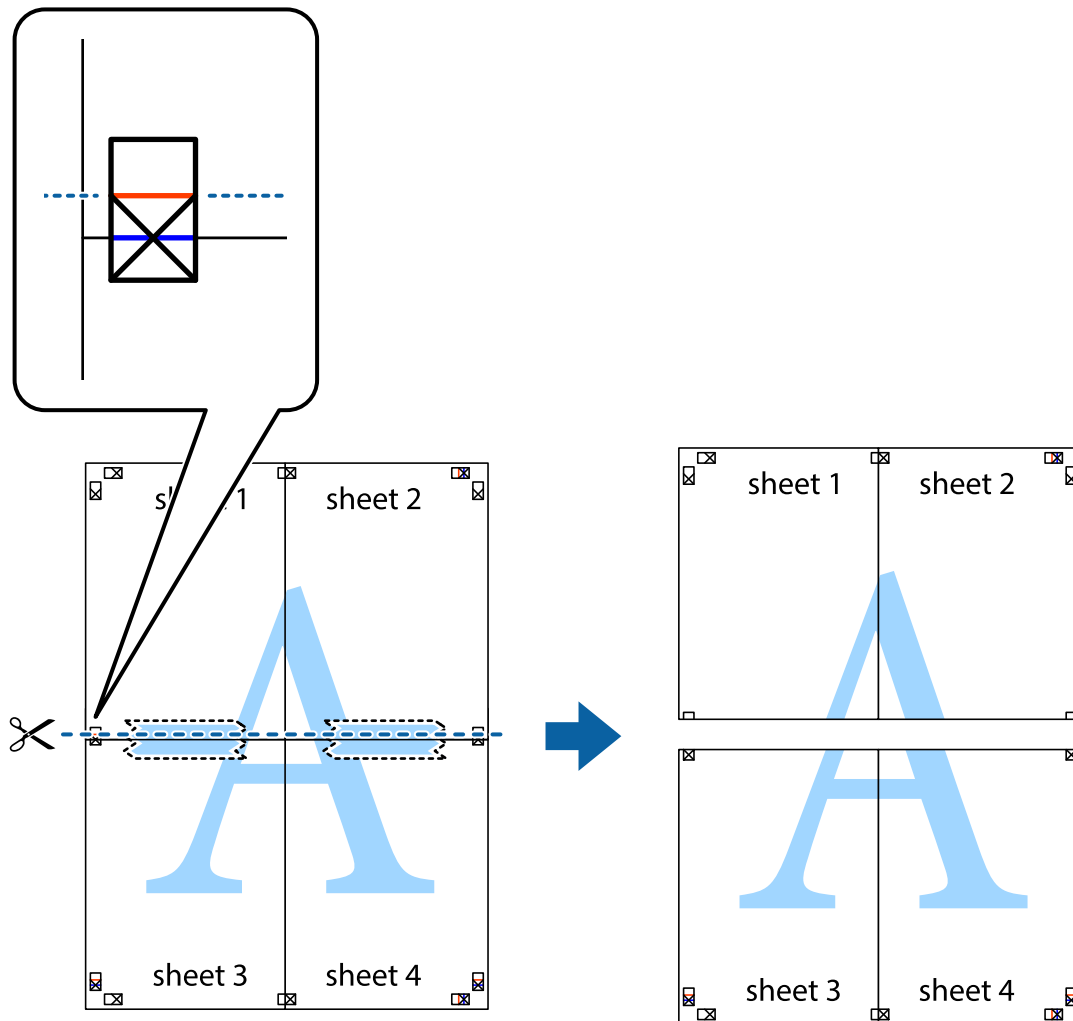

9. Tejpa ihop arken på baksidan.

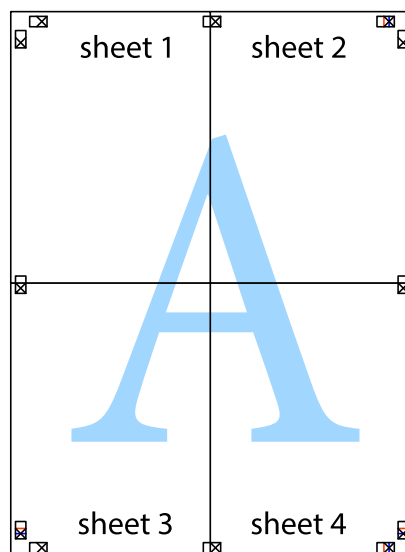

10. Skär bort de kvarvarande marginalerna längs de yttre kanterna.

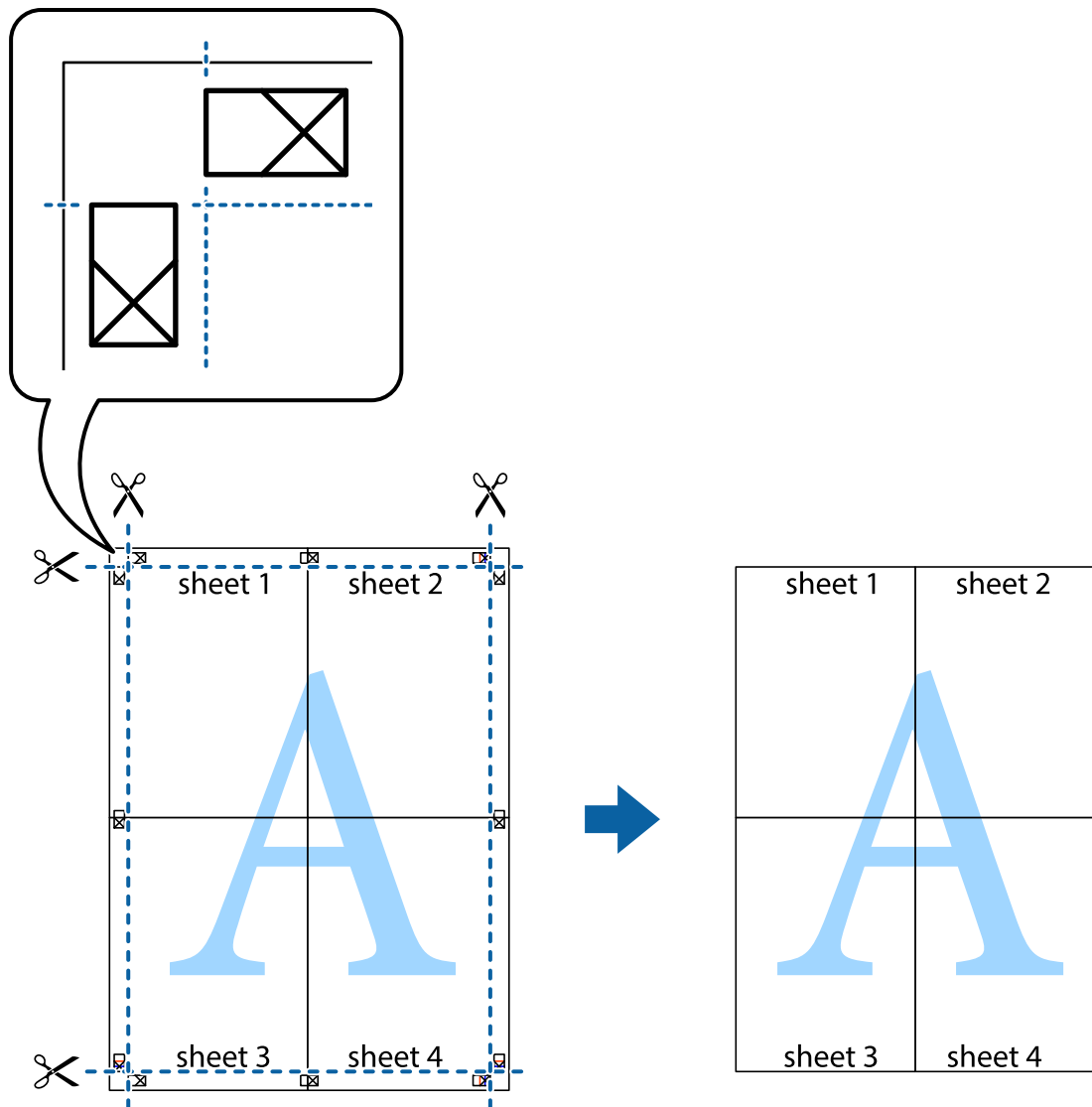

## Skriva ut med avancerade funktioner

Det här avsnittet presenterar ett urval av ytterligare alternativ som finns tillgängliga på skrivarens drivrutiner för layout och utskriftsfunktioner.

### Relaterad information

- ➔ ["Skrivardrivrutin för Windows" på sidan 92](#)
- ➔ ["Skrivardrivrutin för Mac OS X" på sidan 95](#)

## Lägga till en förinställning för enkel utskrift

Om du skapar en egen förinställning med utskriftsinställningar som du ofta använder kan du enkelt skriva ut genom att välja förinställningen i listan.

## Utskrift

### Windows

Om du vill lägga till en egen förinställning anger du alternativ som **Pappersstorlek** och **Papperstyp** på fliken **Huvudinställningar** eller **Fler alternativ** och klickar sedan på **Lägg till/ta bort förinställningar** i **Förinställningar**.

**Anmärkning:**

Om du vill radera en förinställning ska du klicka på **Lägg till/ta bort förinställningar**, välja namnet på förinställningen som du vill radera i listan och sedan radera den.

### Mac OS X

Öppna dialogrutan för utskrift. Om du vill lägga till egna förinställningar, anger du alternativ som **Pappersstorlek** och **Medietyp** och sedan sparar du de aktuella inställningarna som en förinställning i **Presets**.

**Anmärkning:**

Om du vill radera en förinställning ska du klicka på **Presets > Show Presets**, markera namnet på förinställningen som du vill radera i listan och sedan radera den.

## Skriva ut ett förminskat eller förstorat dokument

Du kan förminska eller förstora ett dokument med en viss procent.

### Windows

**Anmärkning:**

Den här funktionen är inte tillgänglig för marginalfri utskrift.

Ställ in **Pappersstorlek** på fliken **Fler alternativ**. Välj **Förminska/Förstora dokument**, **Zooma till** och ange sedan en procentsats.

### Mac OS X

**Anmärkning:**

Funktioner varierar beroende på programmet. Mer information finns i programhjälpen.

Välj **Utskriftsformat** (eller **Skriv ut**) i menyn **Arkiv**. Välj skrivaren i **Format för**, ställ in pappersstorlek och ange sedan en procentsats i **Skala**. Stäng fönstret och skriv sedan ut enligt de grundläggande utskriftsinstruktionerna.

## Justera utskriftsfärgen

Du kan justera färgerna som används i utskriftsjobbet.

**PhotoEnhance** ger skarpare bilder och intensivare färger genom att automatiskt justera kontrast, mättnad och ljusstyrka i originalbildens data.

**Anmärkning:**

*Justeringarna påverkar inte originalbilden.*

***PhotoEnhance** justerar färgen genom att analysera motivets plats. Om du har ändrat motivets plats genom förminskning, förstoring, beskärning eller rotering av bilden kan det hända att färgerna ändras oväntat. Marginalfri inställning ändrar också motivets plats vilket resulterar i färgändringar. Om bilden är oskarp kan det hända att nyansen blir onaturlig. Om färgen ändras eller blir onaturlig skriver du ut i ett annat läge än **PhotoEnhance**.*

### Windows

Välj en färgkorrigeringsmetod i **Färgkorrigering** på fliken **Fler alternativ**.



## Utskrift

Färgerna justeras automatiskt för att passa papperstypen och inställningarna för utskriftskvalitet när du väljer **Automatiskt**. Du kan ange dina egna inställningar genom att välja **Anpassad** och klicka på **Avancerat**.

### Mac OS X

Öppna dialogrutan för utskrift. Välj **Color Matching** på popupmenyn och sedan **EPSON Färgkontroller**. Välj **Färgalternativ** på popupmenyn och välj ett av de tillgängliga alternativen. Klicka på pilen bredvid **Avancerade inställningar** och ange lämpliga inställningar.

## Skriva ut en vattenstämpel (endast för Windows)

Du kan skriva ut en vattenstämpel som till exempel Konfidentiellt på utskrifterna. Du kan också lägga till en egen vattenstämpel.

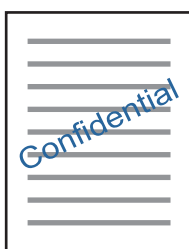

### Anmärkning:

Den här funktionen är inte tillgänglig med marginalfri utskrift.

Klicka på **Vattenstämpelgenskaper** på fliken **Fler alternativ** och välj ett vattenmärke. Klicka på **Inställningar** för att ändra information som densitet och position för vattenstämpeln.

## Skriva ut en rubrik och en sidfot (endast för Windows)

Du kan skriva ut information som ett användarnamn och utskriftsdatum som rubriker eller sidfötter.

Klicka på **Vattenstämpelgenskaper** på fliken **Fler alternativ** och välj **Sidhuvud/Sidfot**. Klicka på **Inställningar** och välj de alternativ som behövs i listrutan.

## Skriva ut foton med Epson Easy Photo Print

Med Epson Easy Photo Print kan du enkelt arrangera och skriva ut foton på olika papperstyper. Mer information finns i programhjälp.

### Anmärkning:

- Bläckkvaliteten maximeras och utskrifterna blir intensiva och tydliga om du skriver ut på Epson fotopapper.
- Ange följande inställningar om du vill skriva ut utan marginaler med ett program som finns i handeln.
  - Skapa bilddata som passar hela pappersformatet och ställ in marginalen på 0 mm om det finns en marginalinställning i programmet som du använder.
  - Aktivera inställningen för marginalfri utskrift i skrivardrivrutinen.

### Relaterad information

➔ ["Epson Easy Photo Print" på sidan 99](#)

---

## Skriva ut från smartenheter

### Använda Epson iPrint

Epson iPrint är ett program som låter dig skriva ut foton, dokument och webbsidor från en smart enhet som t.ex. smartphones eller tablets. Du kan använda lokal utskrift, utskrift från en smart enhet som är ansluten till samma trådlösa nätverk som skrivaren, eller fjärrutskrift eller utskrift från en fjärrplats över Internet. Registrera din skrivare i tjänsten Epson Connect för att använda fjärrutskrift.



#### Relaterad information

➔ ”Epson Connect-tjänsten” på sidan 90

### Installera Epson iPrint

Du kan installera Epson iPrint på din smarta enhet via följande URL-adress eller QR-kod.

<http://ipr.to/a>



### Skriva ut med Epson iPrint

Starta Epson iPrint från din smartenhet och välj det objekt du vill använda via startskärmen.

## Utskrift

Följande skärmar kan ändras utan föregående meddelande.

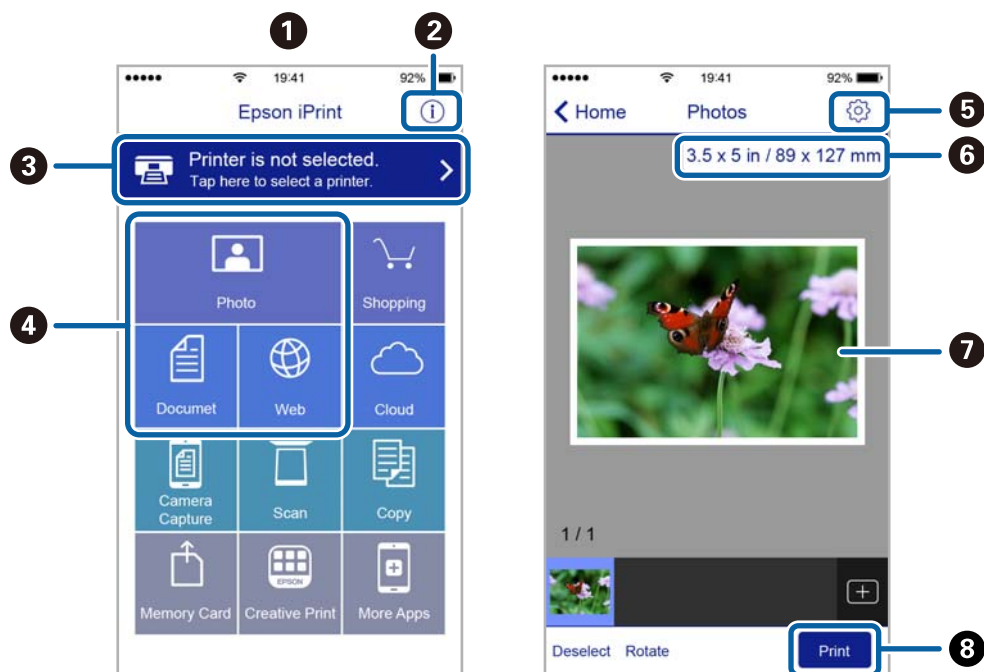

1	Startskärmen visas när programmet startas.
2	Visar information om hur skrivaren ska konfigureras och vanliga frågor.
3	Visar skärmen när du väljer skrivaren och gör skrivarinställningar. När du har valt skrivaren, behöver du inte välja den igen nästa gång.
4	Välj vad du vill skriva ut, till exempel foton, dokument och webbplatser.
5	Visar skärmen för att göra skrivarinställningar som pappersstorlek och papperstyp.
6	Visar pappersstorleken. När det visas som en knapp ska du trycka på den för att visa skrivarens aktuella inställningar för pappersstorlek.
7	Visar dina valda foton och dokument.
8	Startar utskrift.

**Anmärkning:**

Om du vill skriva ut via dokumentmenyn på en iPhone, iPad eller iPod touch som kör iOS ska du starta Epson iPrint efter det att du har överfört dokumentet som du vill skriva ut med fildelningsfunktionen i iTunes.

## Använda AirPrint

Med AirPrint kan du skriva ut trådlöst till din produkt från en Apple-enhet som kör den senaste versionen av iOS.



### Anmärkning:

- Med AirPrint kan du skriva ut trådlöst till din produkt från din Mac med OS X 10.7 eller senare.
- Om du har inaktiverat meddelanden om papperskonfiguration på kontrollpanelen, kan du inte använda AirPrint. Se länken nedan för att aktivera meddelandena, om det behövs.

1. Fyll på papper i maskinen.
2. Ställ in maskinen för trådlös utskrift. Se länken nedan.  
<http://epson.sn>
3. Anslut Apple-enheten till samma trådlösa nätverk som maskinen använder.
4. Skriv ut från enheten till maskinen.

### Anmärkning:

Mer information finns på sidan om AirPrint på Apples webbplats.

### Relaterad information

- ➔ ”Det går inte att använda AirPrint” på sidan 109
- ➔ ”Fyll på papper i enhetens Bakre pappersmatning.” på sidan 19

---

## Avbryta utskrift

### Anmärkning:

- Det går inte att avbryta ett utskriftsjobb från datorn i Windows när det har skickats till skrivaren. I det här fallet måste du avbryta utskriftsjobbet via skrivarens kontrollpanel.
- Vid utskrift av flera sidor från Mac OS X kan du inte avbryta alla jobb via kontrollpanelen. I det här fallet måste du avbryta utskriftsjobbet från datorn.
- Om du har skickat ett utskriftsjobb från Mac OS X v10.6.8 via nätverket, kan det hända att du inte kan avbryta utskriften från datorn. I det här fallet måste du avbryta utskriftsjobbet via skrivarens kontrollpanel.

## Avbryta utskrift – utskriftsknappen

Tryck på -knappen om du vill avbryta ett pågående utskriftsjobb.

## Avbryta utskrift – Windows

1. Öppna fönstret för skrivardrivrutinen.
2. Välj fliken **Underhåll**.
3. Klicka på **Utskriftskö**.
4. Högerklicka på det jobb du vill avbryta och välj sedan **Avbryt**.

### Relaterad information

➔ [”Skrivardrivrutin för Windows” på sidan 92](#)

## Avbryta utskrift – Mac OS X

1. Klicka på utskriftsikonen i **Dockan**.
2. Välj vilket jobb du vill avbryta.
3. Avbryt jobbet.
  - Mac OS X v10.8.x eller senare  
Klicka på  intill förloppsindikatorn.
  - Mac OS X v10.6.8 till v10.7.x  
Klicka på **Ta bort**.

# Kopiera

## Grundläggande kopiering

1. Fyll på papper i skrivaren.

**Viktigt:**

Ange pappersinställningarna på kontrollpanelen.

2. Placera originalen.
3. Öppna **Kopiera** på hemskärmen med ◀ eller ▶ och tryck på OK.
4. Ange antal kopior med – eller +.
5. Välj kopiering i färg eller svartvitt med ◀ eller ▶.
6. Välj **Utskriftsinst.** med ▼ och tryck på OK. Kontrollera inställningarna för t.ex. pappersformat och papperstyp och ändra inställningarna efter behov. Välj inställningsalternativ med ▲ eller ▼ och ändra inställningarna med ◀ eller ▶.

**Anmärkning:**

Om du vill kopiera genom att förminska eller förstora dokumentstorleken med en viss procent, välj **Egen storlek** som inställning för **Förminska/förstora** och tryck på OK. Ange en procentsats med knappen + eller -. Du kan ändra procentvärdet i steg om 10 % genom att hålla – eller + intryckt.

7. Tryck på ◊-knappen.

**Relaterad information**

- ➔ [”Fyll på papper i enhetens Bakre pappersmatning.”](#) på sidan 19
- ➔ [”Placera original på enhetens Skannerglas”](#) på sidan 23
- ➔ [”Menyalternativ för Kopiera”](#) på sidan 54

## Menyalternativ för Kopiera

**Anmärkning:**

Tillgängliga menyer varierar beroende på vilken layout du har valt.

**Antal kopior**

Ange antalet kopior.

**Färg**

Kopierar originalet i färg.

**Svartvitt**

## Kopiera

Kopierar originalet i svartvitt (monokrom).

### Täthet

Öka densitetsnivån genom att trycka på ► om kopiorna är ljusa. Minska densitetsnivån genom att trycka på ◀ om bläcket smetas ut.

### Layout

- Med kant

Kopierar med marginaler runt kanterna.

- Kantfri

Kopierar utan marginaler runt kanterna. Bilden förstoras något för att ta bort kantlinjer från kanterna på papperet.

- A4, 2-up kopia

Kopierar två ensidiga A4-original till en sida av ett A4-ark i layouten 2-upp.

- A4, Bok/2 sidor

Kopierar två motstående A4-sidor i en bok eller liknande till en sida av ett A4-ark i layouten 2-upp.

### Förminska/förstora

Förstorar eller förminskar originalet.

- Verklig storlek

Kopior med 100 % förstoring.

- Anpassa sida

Upptäcker skanningsområdet och förstorar eller förminskar automatiskt originalet så att det passar till den pappersstorlek du har valt. Om det finns vita marginaler runt originalet, detekteras de vita marginalerna från hörnet på skannerglaset som skanningsområdet, men marginalerna på den motsatta sidan kan beskäras.

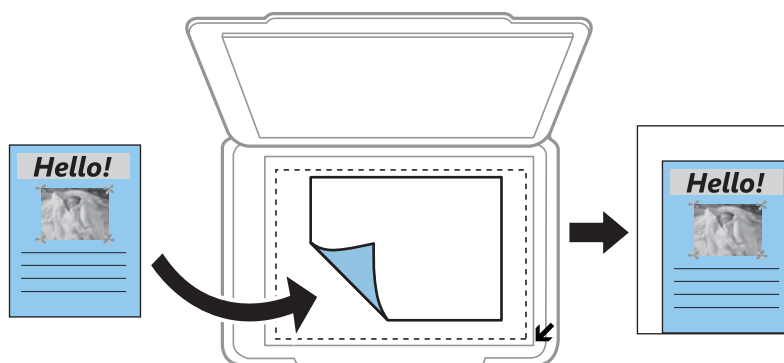

- 10x15 cm->A4, A4->10x15 cm och övrigt

Förstorar eller förminskar automatiskt originalet för att passa en viss pappersstorlek.

- Egen storlek

Anger förstoringen som används för att förstora eller förminska originalet inom ett intervall på 25 till 400 %.

## Kopiera

### Ppr.format

Välj det pappersformat som du har fyllt på.

### Papperstyp

Välj papperstypen som du har fyllt på.

### Kvalitet

Välj utskriftskvalitet. **Utkast** ger snabbare utskrift men utskriften kan bli blek. **Bäst** ger utskrift med hög kvalitet men utskriftshastigheten kan bli lägre.

Utkastläget är inte tillgängligt för användare i Belgien.

---

## Kopiera foton

Du kan kopiera flera foton samtidigt. Du kan även återställa färgerna på blekta foton.

#### Anmärkning:

- Det minsta originalformatet som kan kopieras är 30 x 40 mm.
- Det vita området runt fotot kanske inte identifieras.

1. Fyll på papper i skrivaren.

**Viktigt:**

Ange pappersinställningarna på kontrollpanelen.

2. Öppna **Fler funktioner** på hemskärmen med ◀ eller ▶ och tryck på OK.
3. Välj **Kopiera/återställ foton** med ▲ eller ▼ och tryck på OK.
4. Välj om du vill återställa färgerna på blekta foton.
5. Kontrollera skärmen och placera fotona på enhetens skannerglas.
6. Tryck på ◊-knappen.  
Fotona skannas och visas på skärmen.
7. Välj **Utskriftsinst.** med ▼ och tryck på OK. Kontrollera inställningarna för t.ex. pappersformat och papperstyp och ändra inställningarna efter behov. Välj inställningsalternativ med ▲ eller ▼ och ändra inställningarna med ◀ eller ▶.

#### Anmärkning:

Välj **Beskär/zooma** om du vill skriva ut genom att förstora en del på ett foto. Flytta ramen för utskriftsområdet med ▲, ▼, ◀ eller ▶ och ändra ramens storlek med – eller +.

8. Tryck på ◊-knappen.

### Relaterad information

➔ ”Fyll på papper i enhetens Bakre pappersmatning.” på sidan 19



## Kopiera

- ➔ ”Placera original på enhetens Skannerglas” på sidan 23
- ➔ ”Menyalternativ för Kopiera/återställ foton” på sidan 57

## Menyalternativ för Kopiera/återställ foton

### Färgåterställning

Återställer färgen i blekta foton.

### Visningsalternativ

- 1 bild med info.

Visar ett foto på en skärm. Information om inställningar, t.ex. zoom, visas också.

- 1 foto

Visar ett foto på en skärm. Information om inställningar, t.ex. zoom, visas inte.

### Utskriftsinst.

- Ppr.format

Välj det pappersformat som du har fyllt på.

- Papperstyp

Välj papperstypen som du har fyllt på.

- Kantfri

Välj **Kantfri** om du vill skriva ut utan marginaler runt kanterna. Bilden förstoras något för att ta bort kantlinjer från kanterna på papperet. Välj **Med kant** om du vill skriva ut med marginaler runt kanterna.

- Kvalitet

Välj utskriftskvalitet. Utskriftskvaliteten är högre när du väljer **Bäst**, men det tar längre tid att skriva ut.

### Beskär/zooma

Förstorar en del av fotot som ska skrivas ut.

# Skanna

---

## Skanna med hjälp av kontrollpanelen

### Skanna till ett minneskort

Du kan spara den skannade bilden på ett minneskort.

1. Placera originalen.
2. Sätt in ett minneskort i skrivaren.
3. Öppna **Skanna** på hemskärmen med ◀ eller ▶ och tryck på OK.
4. Välj **Skanna t minneskort** med ◀ eller ▶ och tryck på OK.
5. Kontrollera inställningarna för t.ex. lagringsformat och ändra inställningarna efter behov. Välj inställningsalternativ med ▲ eller ▼ och ändra inställningarna med ◀ eller ▶.
6. Tryck på ◊-knappen.

#### Relaterad information

- ➔ ”Placera original på enhetens Skannerglas” på sidan 23
- ➔ ”Sätta in ett minneskort” på sidan 25
- ➔ ”Menyalternativ för skanning” på sidan 60

### Skanna till molnet

Du kan skicka skannade bilder till molntjänster med funktionen **Skanna till moln**. Innan du använder denna funktion bör du ange inställningar med Epson Connect. Se Epson Connect-portalens webbplats för information.

<https://www.epsonconnect.com/>

<http://www.epsonconnect.eu> (Endast Europa)

1. Se till att du har gjort inställningar med Epson Connect.
2. Placera originalen.
3. Öppna **Skanna** på startskärmen med ◀ eller ▶ och tryck på OK.
4. Välj **Skanna till moln** med ◀ eller ▶ och tryck på OK.
5. Välj ett mål med ▲ eller ▼ och tryck sedan på OK.
6. Kontrollera inställningarna för t.ex. lagringsformat och ändra inställningarna efter behov. Välj inställningsalternativ med ▲ eller ▼ och ändra inställningarna med ◀ eller ▶.

- Tryck på -knappen.

### Relaterad information





- ➔ ”Placera original på enhetens Skannerglas” på sidan 23
- ➔ ”Menyalternativ för skanning” på sidan 60

## Skanna till en dator

Du kan spara den skannade bilden på en dator.

**Viktigt:**

Kontrollera att du har installerat EPSON Scan och Epson Event Manager på datorn innan du använder funktionen.

- Placera originalen.
- Öppna **Skanna** på hemskärmen med  eller  och tryck på OK.
- Välj hur den skannade bilden ska sparas på en dator i följande menyer med hjälp av  eller -knappen och tryck sedan på OK-knappen.
  - Skanna till dator (JPEG)**: Sparar den skannade bilden i JPEG-format.
  - Skanna till dator (PDF)**: Sparar den skannade bilden i PDF-format.
  - Skanna till dator (E-post)**: Startar e-postklienten på datorn och bifogar den sedan automatiskt i ett e-postmeddelande.
- Välj datorn som du vill spara de skannade bilderna på.

**Anmärkning:**

- Du kan ändra skanningsinställningar som används ofta, t.ex. dokumenttyp, lagringsmapp eller lagringsformat med Epson Event Manager.
- När skrivaren är ansluten till ett nätverk kan du välja till vilken dator du vill spara den skannade bilden. Upp till 20 datorer kan visas på skrivarens kontrollpanel.
- När datorn som du vill spara de skannade bilderna på identifieras i nätverket visas de inledande 15 tecknen i datorns namn på kontrollpanelen. Det visas på kontrollpanelen om du ställer in **Nätverksskanningens namn (alfanumerisk)** på Epson Event Manager.

- Tryck på -knappen.

### Relaterad information

- ➔ ”Placera original på enhetens Skannerglas” på sidan 23
- ➔ ”Epson Event Manager” på sidan 98

## Skanna till en dator (WSD)

### Anmärkning:

- ❑ Den här funktionen kan bara användas på datorer som har Windows 8.1/Windows 8/Windows 7/Windows Vista.
- ❑ Om du använder Windows 7/Windows Vista måste du ställa in din dator i förväg med den här funktionen. Mer information finns i Nätverkshandbok.

1. Placera originalen.
2. Öppna **Skanna** på hemskärmen med ◀ eller ▶ och tryck på OK.
3. Välj **Skanna till dator (WSD)** med ◀ eller ▶ och tryck på OK.
4. Välj en dator.
5. Tryck på ◊-knappen.

### Relaterad information

➔ ”Placera original på enhetens Skannerglas” på sidan 23

## Menyalternativ för skanning

Följande alternativ finns tillgängliga på menyn **Skanna t minneskort** och **Skanna till moln**.

### Anmärkning:

Tillgängliga alternativ varierar beroende på vilken meny du har valt.

### Format

Välj det format som du vill spara den skannade bilden i.

### Färg

Välj om du vill skanna i färg eller svartvitt.

### Skann omr.

Välj skanningsområde. Beskär det vita området omkring texten eller bilden vid skanning **Auto-beskär**. Om du vill skanna det största området för skannerglas väljer du **Max omr.** Välj inställningen och skanna igen om kanterna på den skannade bilden beskärs när **A4** är valt.

### Dokument

Välj originalets typ.

### Upplösning

Välj skanningsupplösning.

### Kontrast

Välj kontrast för den skannade bilden. Öka kontrastnivån genom att trycka på ▶ och minska nivån genom att trycka på ◀.

### Dokumentorientering

Välj originalets orientering.

---

## Skanna från en dator

Skanna med hjälp av skannerdrivrutinen EPSON Scan. Mer information om varje inställningsobjekt finns i EPSON Scan-hjälpen.

### Grundläggande skanning

I det här avsnittet används **Hemläge** i EPSON Scan för att förklara grundläggande skanningsåtgärder. Arbetsflödet är detsamma i andra skanningslägen.

1. Placera originalen.
2. Starta EPSON Scan.

## Skanna

3. Välj **Hemläge** i **Läge**-listan.

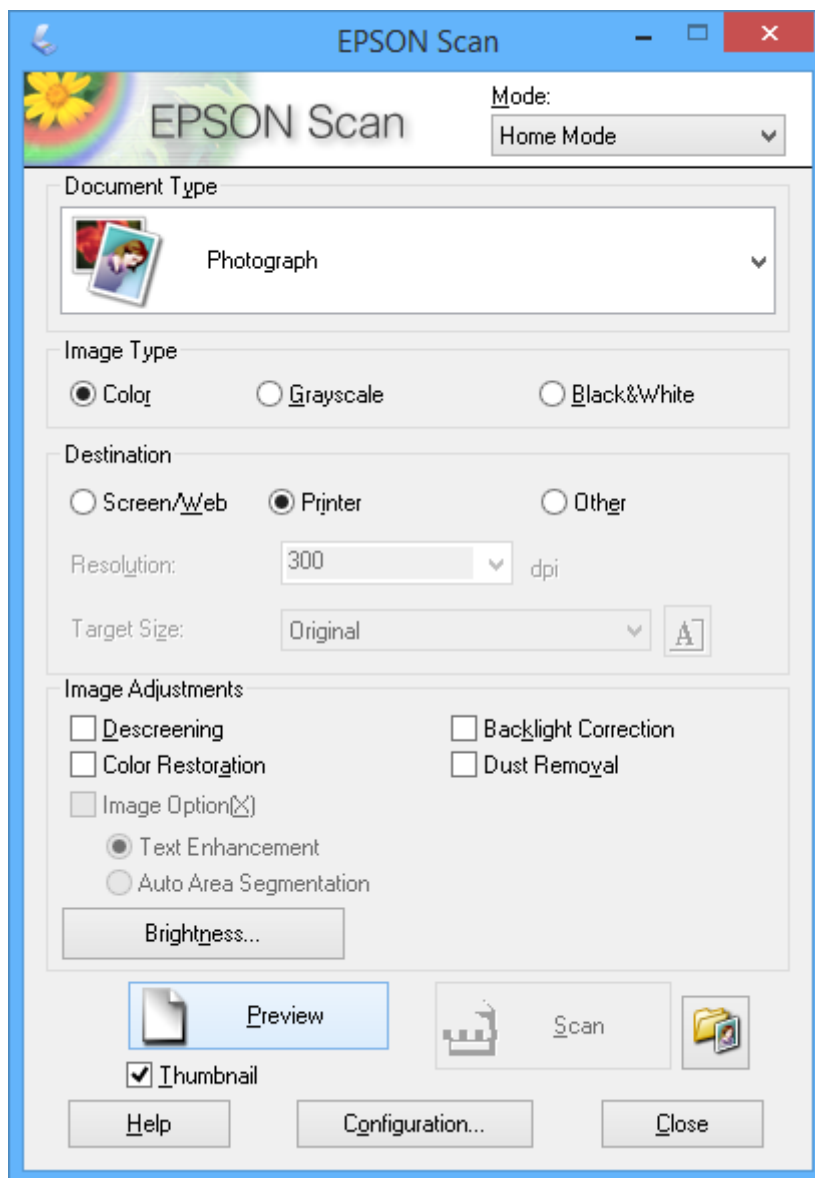

4. Gör följande inställningar.

**Dokumenttyp:** Välj typen av original som du vill skanna.

**Bildtyp:** Välj färgtyp för bilden som du vill skanna.

Den väljs automatiskt med inställningen **Dokumenttyp**, men du kan ändra inställningen.

**Destination:** Välj upplösning för den bild som du vill skanna.

Du kan ställa in **Upplösning** om du väljer **Annat**.

**Miniatyrbild:** Endast tillgängligt om du väljer **Foto** som Dokumenttyp-inställning.

Om du väljer detta alternativ och klickar på **Förhandsgranskning**, kan du skanna automatiskt genom att identifiera skanningsområde, riktning och skevning eller så kan du placera flera foton på enhetens skannerglas.

## Skanna

5. Klicka på **Förhandsgranskning**.

**Anmärkning:**

- Skanningsresultatet kanske inte blir som förväntat beroende på fotona och skanningsförhållandena. Avmarkera **Miniatyrbild** och placera bara ett foto.
- När du placerar flera foton ska de placeras med ett mellanrum på minst 20 mm (0,8 tum). Kantområdet på enhetens skannerglas skannas inte.

6. Justera bildens kvalitet eller ljusstyrka vid behov.

**Anmärkning:**

Skanningsresultatet kanske inte blir som förväntat beroende på originalen.

7. Klicka på **Skanna**.

8. På skärmen **Inställningar för att spara fil**, utför lämpliga inställningar såsom filnamn, plats och bildformatets typ och klicka sedan på **OK**.

**Anmärkning:**

När **Visa denna dialogruta före nästa skanning** är avmarkerat visas inte skärmen **Inställningar för att spara fil** utan skanningen startar omedelbart. För att visa skärmen **Inställningar för att spara fil**, klicka på ikonen  (**Inställningar för att spara fil**) till höger om **Skanna** innan du börjar skanna.

### Relaterad information

- ➔ ”Placera original på enhetens Skannerglas” på sidan 23
- ➔ ”EPSON Scan (skannerdrivrutin)” på sidan 98

## Skanna med avancerade funktioner

### Skanna genom att identifiera original automatiskt (Helautomatiskt läge)

Du kan börja skanna genom att bara placera ett original och klicka på **Skanna**. Välj **Helautomatiskt läge** i listan **Läge** i EPSON Scan.

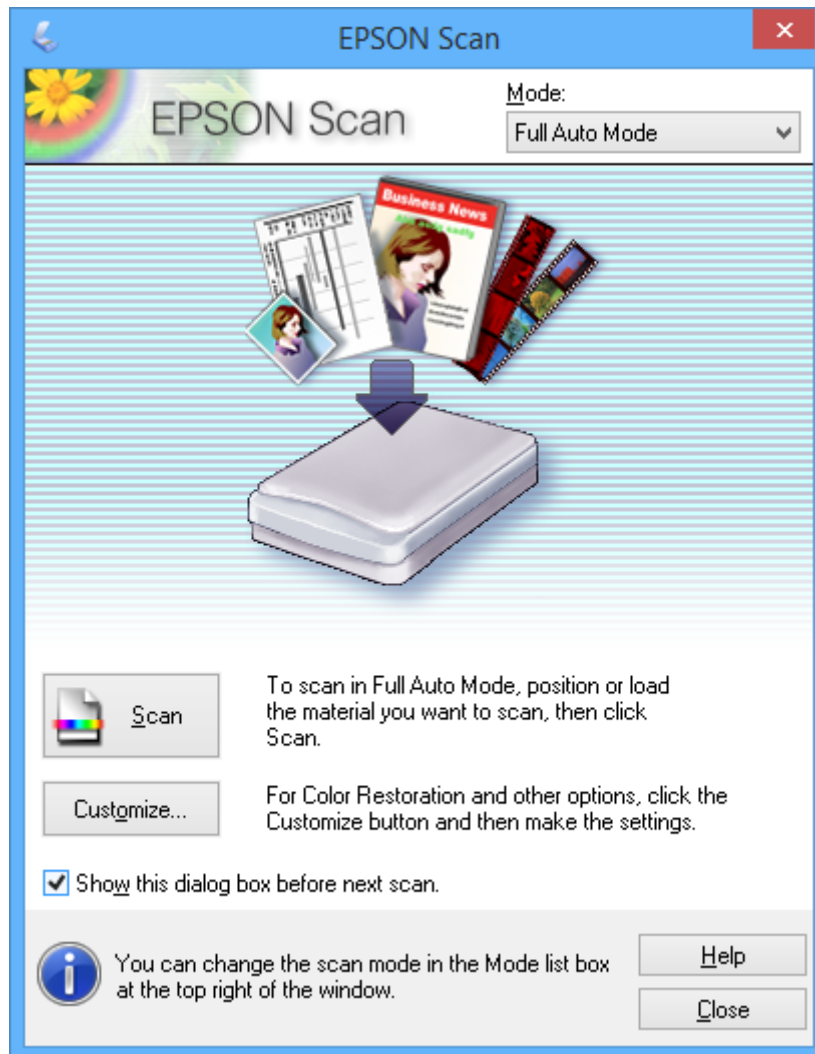

### Skanna med en specificerad storlek (Kontorsläge)

Du kan skanna original med en specificerad storlek utan att förhandsgranska bilden. Välj **Kontorsläge** i listan **Läge** i EPSON Scan.



## Skanna

**Anmärkning:**

**Kontorsläge** är inte tillgängligt för japanska operativsystem.

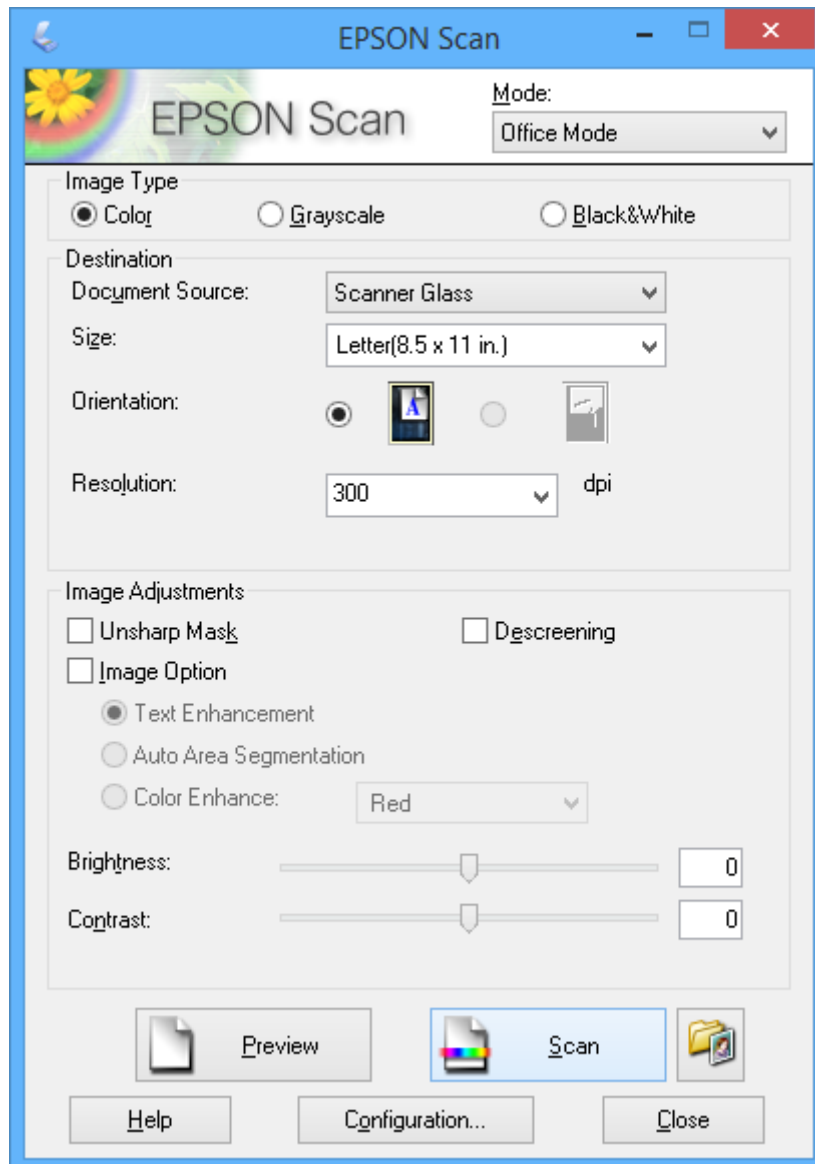

## Skanna

**Skanna genom att justera bildkvaliteten (Professionellt läge)**

Du kan skanna bilder medan du justerar kvalitet och färg. Det här läget rekommenderas för avancerade användare. Välj **Professionellt läge** i listan **Läge** i EPSON Scan.

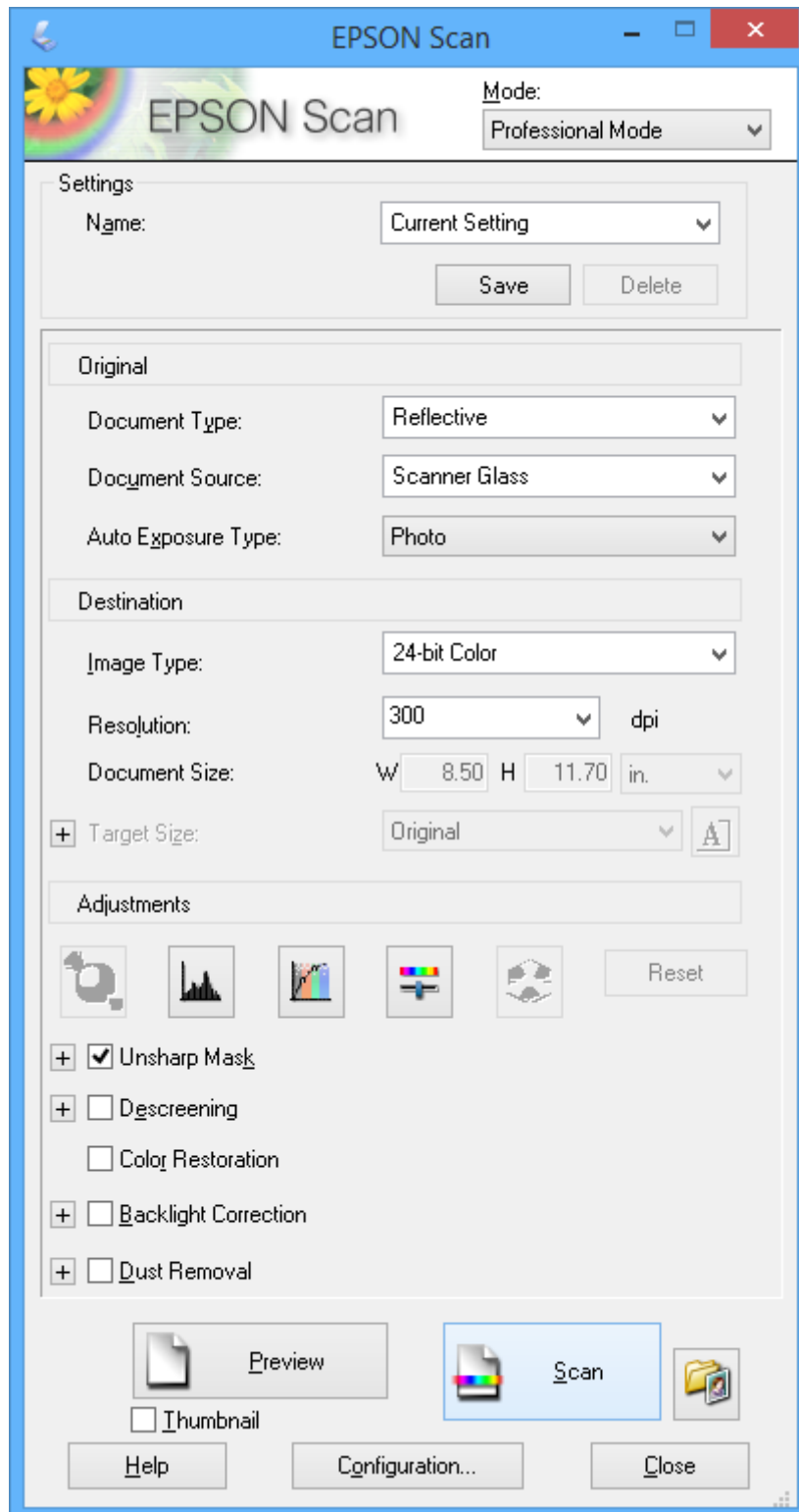

## Skanna från smarta enheter

Med programmet Epson iPrint kan du skanna foton och dokument från smartenheter, t.ex. en smarttelefon eller surfplatta, som är ansluten till samma trådlösa nätverk som skrivaren. Du kan spara skannad data på en smart enhet eller till molntjänster, skicka det via e-post eller skriva ut det.

### Relaterad information

➔ ”Epson Connect-tjänsten” på sidan 90

## Installera Epson iPrint

Du kan installera Epson iPrint på din smarta enhet via följande URL-adress eller QR-kod.

<http://ipr.to/a>



## Använda Epson iPrint

Starta Epson iPrint från din smartenhet och välj det objekt du vill använda via startskärmen.

Följande skärmar kan ändras utan föregående meddelande.

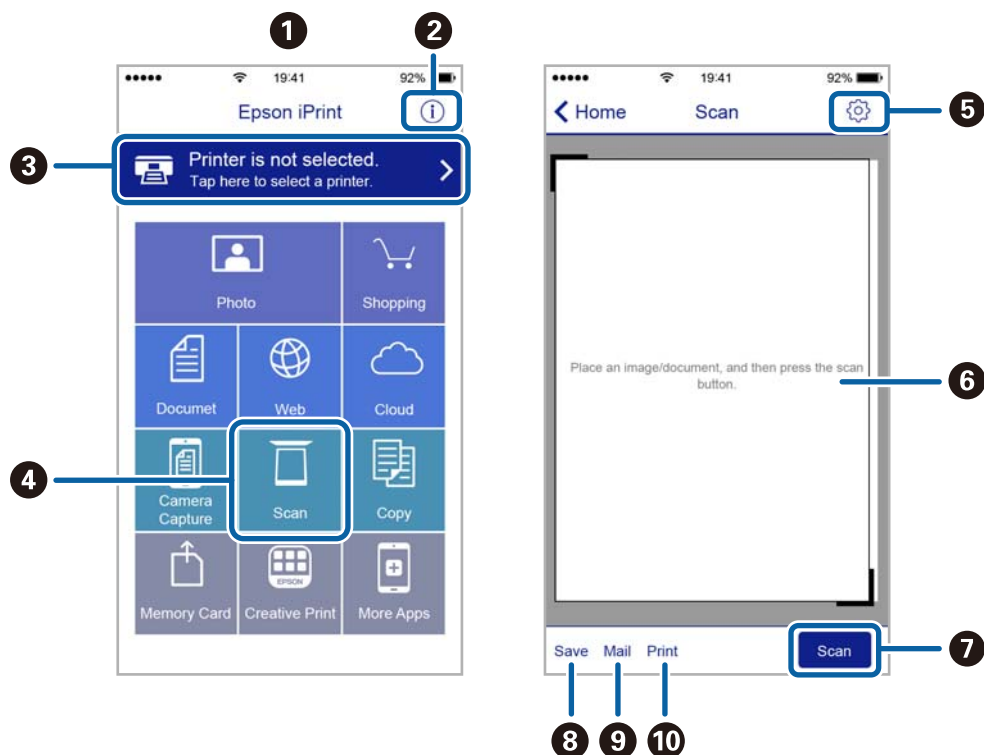

**Skanna**

①	Startskärmen visas när programmet startas.
②	Visar information om hur skrivaren ska konfigureras och vanliga frågor.
③	Visar skärmen när du väljer skrivaren och gör skrivarinställningar. När du har valt skrivaren, behöver du inte välja den igen nästa gång.
④	Visar skanningsskärmen.
⑤	Visar skärmen där du kan göra skanningsinställningar, till exempel upplösning.
⑥	Visar skannade bilder.
⑦	Startar skanning.
⑧	Visar skärmen där du kan spara skannade data till en smartenhet eller molntjänster.
⑨	Visar skärmen där du kan skicka skannade data via e-post.
⑩	Visar skärmen där du kan skriva ut skannade data.

# Byta ut bläckpatroner

---

## Kontrollera bläcknivåerna

Du kan kontrollera de ungefärliga bläcknivåerna via kontrollpanelen eller datorn.

### Kontrollera bläcknivåerna - kontrollpanelen

1. Öppna **Inställn.** på hemskärmen med ◀ eller ▶ och tryck på OK.
2. Välj **Bläcknivåer** med ▲ eller ▼ och tryck på OK.

### Kontrollera bläcknivåerna - Windows

1. Öppna fönstret för skrivardrivrutinen.
2. Klicka på **Bläcknivåer** på fliken **Huvudinställningar**.

*Anmärkning:*

*Om EPSON Status Monitor 3 är inaktiverad visas inte bläcknivåerna. Klicka på **Utökade inställningar** i fliken **Underhåll** och välj sedan **Aktivera EPSON Status Monitor 3**.*

#### Relaterad information

➔ ["Skrivardrivrutin för Windows" på sidan 92](#)

### Kontrollera bläcknivåerna – Mac OS X

1. Välj **System Preferences** i -menyn > **Printers & Scanners** (eller **Print & Scan, Print & Fax**) och välj sedan skrivaren.
2. Klicka på **Options & Supplies** > **Utility** > **Open Printer Utility**.
3. Klicka på **EPSON Status Monitor**.

---

## Koder för bläckpatronshållare

Epson rekommenderar att du använder originalbläckpatroner från Epson. Epson kan inte garantera kvalitet eller funktion för bläck av andra märken än Epson. Användning av bläck av andra märken än Epson kan orsaka skador som inte täcks av Epsons garanti, och under vissa förhållanden kan de få skrivaren att fungera dåligt. Information om nivåer för bläck av andra märken kanske inte visas.

Följande är koderna för originalbläckpatroner från Epson.

## Byta ut bläckpatroner

Ikon	BK (Black (Svart))	C (Cyan)	M (Magenta)	Y (Yellow (Gul))
Jordgubbe 	29 29XL*	29 29XL*	29 29XL*	29 29XL*

\* "XL" står för en stor patron.

**Anmärkning:**

- Alla patroner är inte tillgängliga i alla regioner.
- Användare i Europa kan gå till följande webbplats för information om Epson-bläckpatroners kapacitet.  
<http://www.epson.eu/pageyield>

För Australien och Nya Zeeland

BK (Black (Svart))	C (Cyan)	M (Magenta)	Y (Yellow (Gul))
29 29XL*	29 29XL*	29 29XL*	29 29XL*

\* "XL" står för en stor patron.

**Anmärkning:**

Alla patroner är inte tillgängliga i alla regioner.

---

## Försiktighetsåtgärder för bläckpatronshantering

Läs följande anvisningar innan du ersätter bläckpatroner.

**Försiktighetsåtgärder**

- Förvara bläckpatroner i normal rumstemperatur och utsätt dem inte för direkt solljus.
- Epson rekommenderar att du använder bläckpatronen före datumet som är tryckt på förpackningen.
- Bäst resultat får du om du använder bläckpatroner inom sex månader efter det att förpackningen har öppnats.
- För bästa resultat förvarar du bläckpatronspaketet med botten nedåt.
- Om du hämtar en bläckpatron från en kall förvaringsplats bör du låta den ligga i rumstemperatur i minst tre timmar innan du använder den.
- Öppna inte paketet med bläckpatronen förrän du ska installera den i skrivaren. Patronen är vakuumpförpackad för fortsatt tillförlitlighet. Om en patron lämnas oöppnad länge innan den används, kan det vara omöjligt att använda den för vanlig utskrift.
- Var försiktig så att inte hakarna på sidan av bläckpatronen går sönder när du tar upp den ur paketet.

## Byta ut bläckpatroner

- ❑ Du måste ta bort den gula tejen från patronen innan du installerar den. Annars kanske det inte går att skriva ut eller så kan utskriftskvaliteten försämrats. Ta inte bort eller riv sönder etiketten på patronen eftersom det kan orsaka läckage.

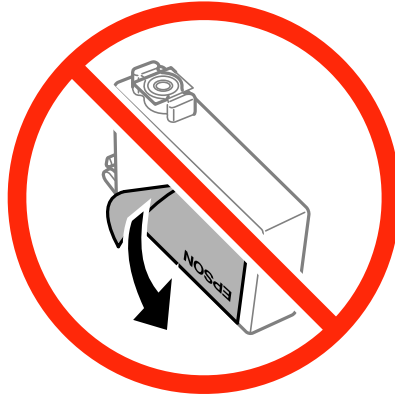

- ❑ Ta inte bort det genomskinliga sigillet på patronens undersida, eftersom det kan göra att den inte kan användas.



- ❑ Rör inte vid delarna som visas på bilden. Detta kan förhindra normal användning och utskrift.

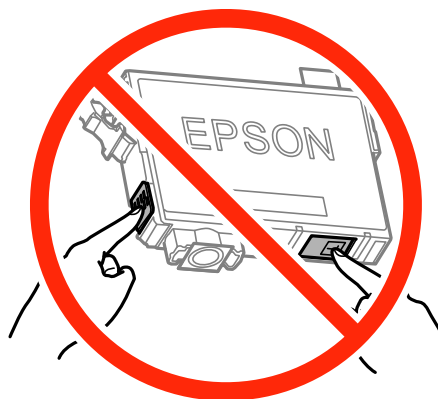

- ❑ Installera alla bläckpatroner, annars kan du inte skriva ut.
- ❑ Byt inte ut bläckpatronerna när strömmen är avstängd. Flytta inte skrivarhuvudet för hand, eftersom det kan skada skrivaren.
- ❑ Slå inte av produkten under bläckladdningen. Om bläckladdningen inte slutförs kanske du inte kommer att kunna skriva ut.

## Byta ut bläckpatroner

- ❑ Lämna inte skrivaren med utplockade bläckpatroner, och stäng inte av skrivaren under tiden som patronerna byts ut. Annars kommer bläcket som finns i skrivarhuvudets munstycken att torka, och skrivaren kan inte användas.
- ❑ Se till att du skyddar området för bläcktillgång från smuts och damm om du tillfälligt behöver ta bort en bläckpatron. Förvara bläckpatronen på samma plats som skrivaren, med porten för bläcktillgång riktad nedåt eller åt sidan. Förvara inte bläckpatronerna med porten för bläcktillgång riktad uppåt. Eftersom porten för bläcktillgång har en ventil som är utformad för att hålla kvar överskottsbläck, behöver du inte använda egna lock eller pluggar.
- ❑ Bläckpatroner som plockats bort kan ha bläck runt den öppning där bläcket sprutar ut. Var därför försiktig så att du inte svärtar ner kläder eller föremål när du tar bort patronerna.
- ❑ Den här skrivaren använder bläckpatroner med ett grönt chip som övervakar information som hur mycket bläck som finns kvar i varje patron. Det betyder att du fortfarande kan använda patroner som du har tagit bort från skrivaren innan de har tagit slut, genom att sätta in dem på nytt. En del bläck kan dock förbrukas för att skrivaren ska fungera på bästa sätt när en patron sätts in på nytt.
- ❑ För att göra bläckanvändandet så effektivt som möjligt är det bäst att bara ta bort en bläckpatron när det är dags att byta ut den. Bläckpatroner med låg bläckstatus kan inte användas när de sätts in på nytt.
- ❑ Det finns en viss mängd bläck i reserv när produkten indikerar att bläckpatronen ska bytas för att försäkra att du får bästa möjliga utskriftskvalitet och för att skydda skrivarhuvudet. Denna reserv är inte inkluderad i de uppgivna värdena.
- ❑ Bläckpatronerna kan innehålla återvunnet material men det påverkar inte skrivarens funktion eller prestanda.
- ❑ Bläckpatronens specifikationer och utseende kan ändras i syfte att förbättra den utan föregående meddelande.
- ❑ Ta aldrig isär eller konstruera om bläckpatronen. Det kan leda till att det inte går att skriva ut på normalt sätt.
- ❑ Du kan inte använda bläckpatronerna som medföljde skrivaren vid bytet.
- ❑ De uppgivna värdena kan variera beroende på vilken typ av bilder som skrivs ut, vilken typ av papper som används, hur ofta utskrift sker samt omgivningsförhållanden som temperatur.

### Bläckförbrukning

- ❑ För att skrivarhuvudet ska prestera så bra som möjligt, förbrukas en viss mängd bläck från alla patroner, inte bara under utskrift, men även under underhållsåtgärder som byte av bläckpatroner och rengöring av skrivarhuvudet.
- ❑ När du gör svartvita utskrifter eller använder gråskala kan färgbläck användas istället för svart bläck beroende på papperstypen eller inställningarna för utskriftskvalitet. Detta beror på att en blandning av färgbläck används för att skapa svart färg.
- ❑ Bläckpatronerna som medföljer produkten används delvis under grundinstallationen. För att få fram utskrifter av hög kvalitet måste produktens skrivarhuvud helt fyllas med bläck. Den här engångsprocessen förbrukar en viss mängd bläck och därför skriver patronerna eventuellt ut färre sidor än efterföljande bläckpatroner.

---

## Byta ut bläckpatroner

**Obs!**

Var försiktig så att du inte fastnar med handen eller fingrarna när du öppnar eller stänger skannerenheten. Annars kan du skadas.



## Byta ut bläckpatroner

### Anmärkning:

- ❑ Du kan fortsätta att skriva ut även när skrivaren indikerar att bläcknivån är låg. Förbered dock nya bläckpatroner så snart som möjligt.
- ❑ Om du byter ut bläckpatronerna under kopiering är det möjligt att originalen flyttas från sin ursprungsplats. Tryck på -knappen för att avbryta utskriften eller byta original.

### 1. Gör något av följande alternativ.

- ❑ Vid uppmaning att byta bläckpatroner

Kontrollera vilken bläckpatron som behöver bytas och tryck på OK. Välj **Byt nu** med ▲ or ▼ och tryck sedan på OK.

- ❑ Om du vill byta bläckpatroner innan de har tagit slut

Öppna **Inställn.** på startskärmen med ◀ eller ▶ och tryck på OK. Välj **Underhåll** med ▲ or ▼ och tryck sedan på OK. Välj **Bläckpatronsbyte** med ▲ or ▼ och tryck sedan på OK. Tryck sedan på .

2. När du byter den svarta bläckpatronen ska du först skaka den nya svarta bläckpatronen försiktigt fyra eller fem gånger och sedan ta ut den ur förpackningen. När du byter färgpatroner ska du ta ut den nya färgpatronen ur förpackningen utan att skaka den.

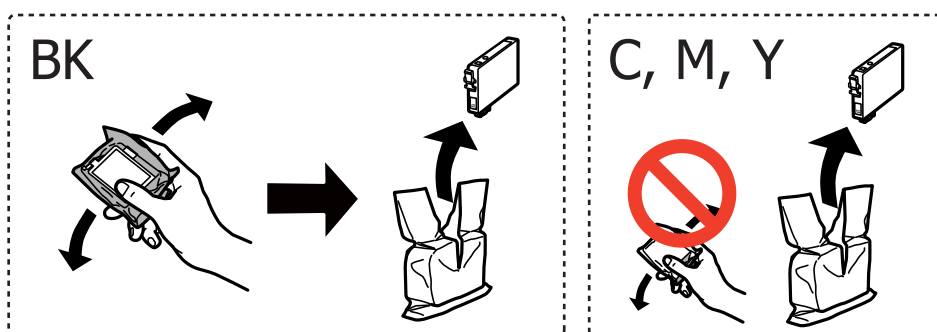

### Viktigt:

Skaka inte patronerna när paketet har öppnats, eftersom de kan läcka.

3. Ta endast bort den gula tejp.

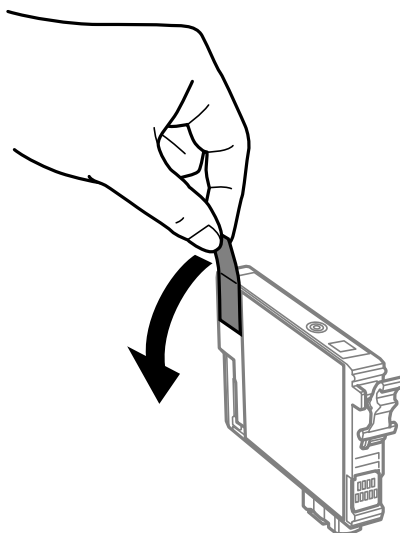

## Byta ut bläckpatroner

**!** **Viktigt:**

Rör inte vid delarna som visas på bilden. Detta kan förhindra normal användning och utskrift.

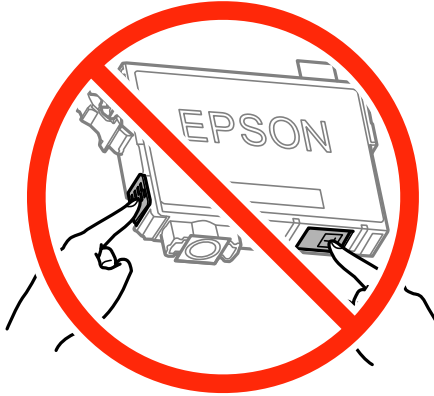

4. Öppna skannerenheten med dokumentluckan stängd.

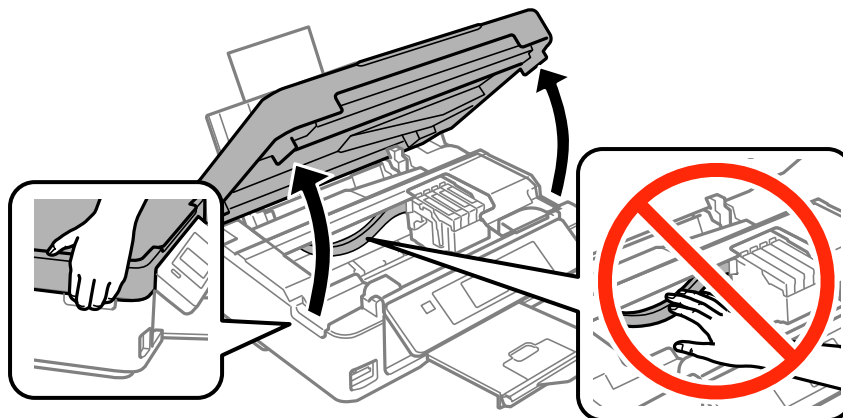

5. Ta tag i fliken på bläckpatronen och dra den rakt upp. Om den inte släpper kan du försöka att dra loss den med mer kraft.

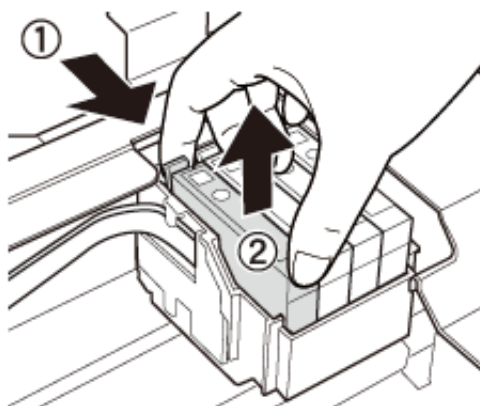

## Byta ut bläckpatroner

6. Sätt i den nya bläckpatronen och tryck ner den ordentligt.

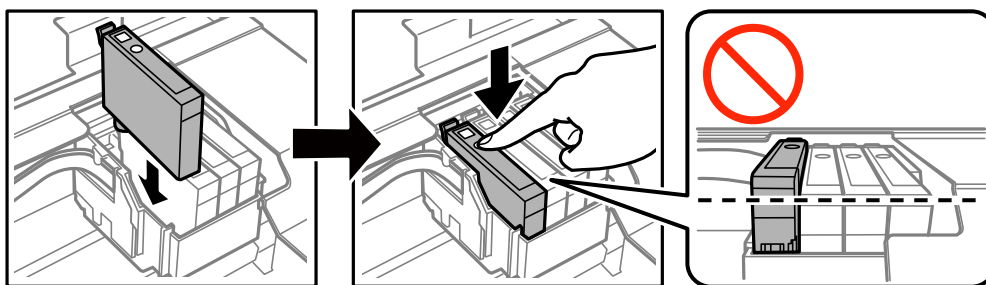

7. Stäng skannerenheten.

8. Tryck på -knappen.  
Bläckpåfyllnad startar.

**Viktigt:**

Slå inte av produkten under bläckladdningen. Om bläckladdningen inte slutförs kanske du inte kommer att kunna skriva ut.

**Relaterad information**

- ➔ ["Koder för bläckpatronshållare" på sidan 69](#)
- ➔ ["Försiktighetsåtgärder för bläckpatronshantering" på sidan 70](#)

---

## Tillfällig utskrift med svart bläck

Om du skriver ut från en dator och färgbläcket är slut när det finns svart bläck kvar, kan du fortsätta att skriva ut en kort tid med enbart svart bläck genom att använda följande inställningar.

- Papperstyp: vanligt papper, Kuvert
- Färg: **Gråskala**
- Marginalfritt: Ej valt
- EPSON Status Monitor 3: Aktiverad (endast för Windows )

Den här funktionen är endast tillgänglig i ungefär fem dagar, därför bör du byta ut den förbrukade bläckpatronen så snart som möjligt.

**Anmärkning:**

- Om **EPSON Status Monitor 3** är inaktiverat ska du öppna skrivardrivrutinen, klicka på **Utökade inställningar** på fliken **Underhåll** och sedan välja **Aktivera EPSON Status Monitor 3**.
- Tidsperiodens längd varierar beroende på användningen.

## Byta ut bläckpatroner

## Tillfällig utskrift med svart bläck – Windows

1. Avbryt utskriften när följande fönster visas.

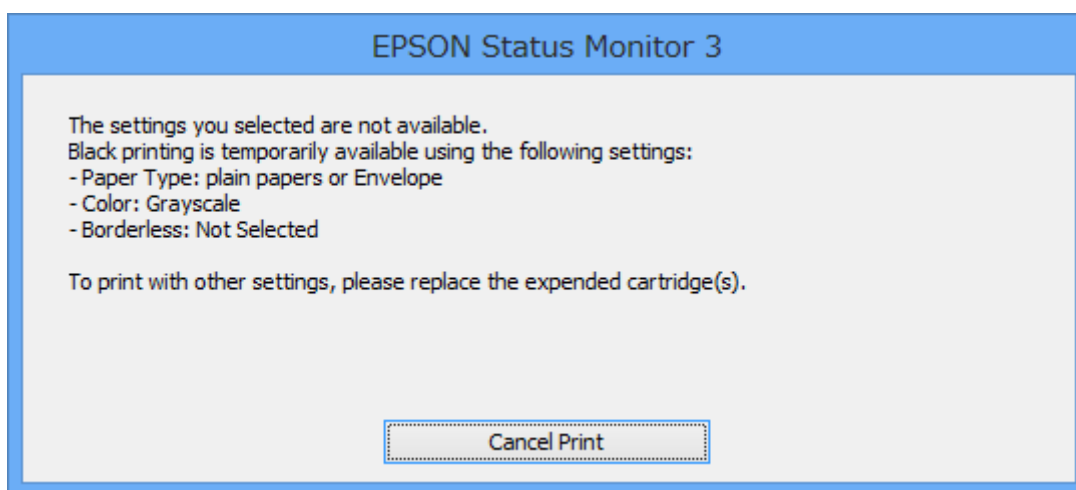
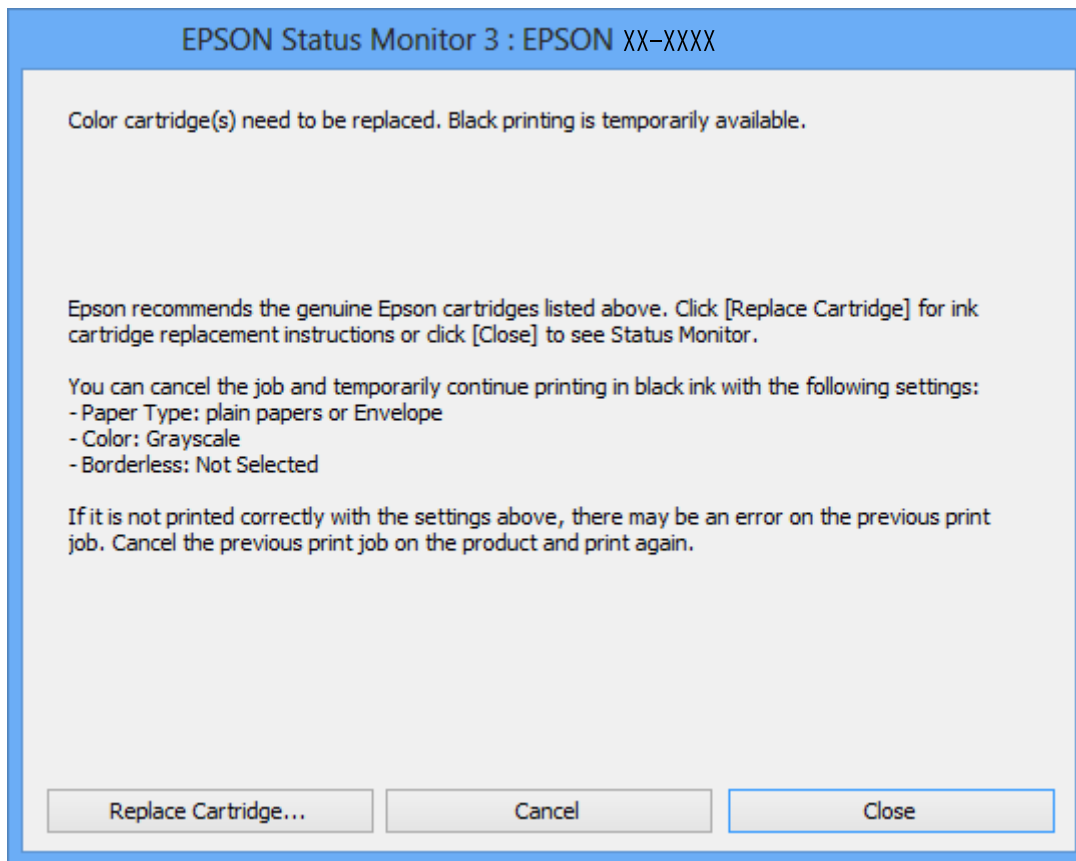
**Anmärkning:**

Om du inte kan avbryta utskriften via datorn ska du avbryta den via skrivarens kontrollpanel.

2. Öppna fönstret för skrivardrivrutinen.
3. Avmarkera **Marginalfri** på fliken **Huvudinställningar**.
4. Välj **vanligt papper** eller **Kuvert** som inställning för **Papperstyp** på fliken **Huvudinställningar**.

## Byta ut bläckpatroner

5. Välj **Gråskala**.
6. Ställ in de övriga objekten på flikarna **Huvudinställningar** och **Fler alternativ** efter behov och klicka sedan på **OK**.
7. Klicka på **Skriv ut**.
8. Klicka på **Skriv ut i svart** i fönstret som visas.

### Relaterad information

- ➔ ”Fyll på papper i enhetens Bakre pappersmatning.” på sidan 19
- ➔ ”Grundläggande om utskrift – Windows” på sidan 33

## Tillfällig utskrift med svart bläck – Mac OS X

### Anmärkning:

Om du vill använda den här funktionen via ett nätverk ansluter du till **Bonjour**.

1. Klicka på utskriftsikonerna i **Dockan**.
2. Avbryt jobbet.

### Anmärkning:

Om du inte kan avbryta utskriften från en dator kan du avbryta med hjälp av skrivarens kontrollpanel.

3. Välj **System Preferences** i -menyn > **Printers & Scanners** (eller **Print & Scan, Print & Fax**) och välj sedan skrivaren. Klicka på **Options & Supplies** > **Options** (eller **Driver**).
4. Välj **På** som inställningen **Tillåt svartvit utskrift tillfälligt**.
5. Öppna dialogrutan för utskrift.
6. Välj **Utskriftsinställningar** i snabbmenyn.
7. Välj valfri pappersstorlek (förutom marginalfri) för inställningen **Pappersstorlek**.
8. Välj **vanligt papper** eller **Kuvert** som **Medietyp**-inställning.
9. Välj **Gråskala**.
10. Ställ in övriga objekt efter behov.
11. Klicka på **Skriv ut**.

### Relaterad information

- ➔ ”Avbryta utskrift – Mac OS X” på sidan 53
- ➔ ”Fyll på papper i enhetens Bakre pappersmatning.” på sidan 19
- ➔ ”Grundläggande om utskrift – Mac OS X” på sidan 35

## Spara svart bläck när svart bläck börjar ta slut (endast för Windows)

När det svarta bläcket börjar ta slut och det inte finns tillräckligt med färg kvar kan du använda en blandning av färgbläck för att skapa svart. Du kan fortsätta att skriva ut medan du förbereder en ersättning för den svarta bläckpatronen.

Den här funktionen är endast tillgänglig när du väljer följande inställningar för skrivardrivrutinen.

- Papperstyp: **vanligt papper**
- Kvalitet: **Standard**
- EPSON Status Monitor 3: Aktiverad

### Anmärkning:

- Om **EPSON Status Monitor 3** är inaktiverad öppnar du skrivarens drivrutiner och klickar på **Utökade inställningar** på fliken **Underhåll** och sedan klickar du på **Aktivera EPSON Status Monitor 3**.
- Sammansatt svart ser lite annorlunda ut jämfört med oblandad svart. Dessutom är utskriftshastigheten nedsatt.*
- Även svart bläck används för att behålla skrivarhuvudets kvalitet.*

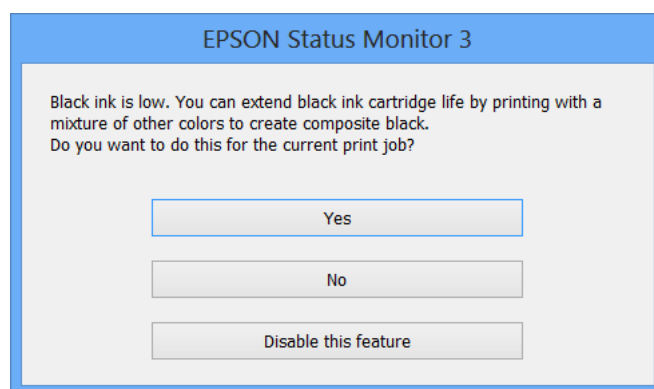

Alternativ	Beskrivning
Ja	Välj det här alternativet om du vill använda en blandning av färgbläck för att skapa svart. Fönstret visas nästa gång du skriver ut ett liknande jobb.
Nej	Välj det här alternativet om du vill fortsätta att använda resterande svart bläck. Fönstret visas nästa gång du skriver ut ett liknande jobb.
Inaktivera funktionen	Välj det här alternativet om du vill fortsätta att använda resterande svart bläck. Det här fönstret visas inte förrän du ersätter den svarta bläckpatronen och den börjar ta slut igen.

# Underhåll av skrivaren

## Kontrollera och rengöra skrivarhuvudet

Om munstyckena är tilltäppta kan utskriften bli blek, få synliga linjer eller visa felaktiga färger. Om utskriftskvaliteten blir sämre använder du funktionen munstyckeskontroll och ser efter om munstyckena är tilltäppta. Om munstyckena är tilltäppta rengör du skrivarhuvudet.

**Viktigt:**

Öppna inte skannerenheten eller stäng av skrivaren under huvudrengöring. Du kommer inte att kunna skriva ut om huvudrengöringen inte slutförs.

**Anmärkning:**

- Rengör endast skrivarhuvudet om utskriftskvaliteten avtar eftersom det går åt bläck vid rengöring av huvud.
- När bläcknivån är låg kanske du inte kan rengöra skrivarhuvudet. Byt ut bläckpatronen först.
- Om utskriftskvaliteten inte har förbättrats efter att du har utfört munstyckeskontroll och huvudrengöring omkring fyra gånger väntar du minst sex timmar utan att skriva ut. Kör sedan munstyckeskontrollen igen och upprepa huvudrengöringen om det behövs. Vi rekommenderar att du stänger av skrivaren. Kontakta Epsons kundtjänst om utskriftskvaliteten inte förbättras.
- Förhindra att skrivarhuvudet torkar ut genom att alltid stänga av skrivaren med -knappen.
- Vi rekommenderar att du regelbundet skriver ut ett par sidor för att skrivarhuvudet ska fungera på bästa sätt.

## Kontrollera och rengöra skrivhuvudet – kontrollpanelen

1. Fyll på vanligt A4-papper i skrivaren.
2. Öppna **Inställn.** på hemskärmen med ◀ eller ▶ och tryck på OK.
3. Välj **Underhåll** med ▲ eller ▼ och tryck på OK.
4. Välj **Munst.kontr.** med ▲ eller ▼ och tryck på OK.
5. Följ anvisningarna på skärmen om du vill skriva ut mönstret för kontroll av munstycken.

## Underhåll av skrivaren

6. Jämför det utskrivna mönstret med exemplet nedan.

- Alla linjer har skrivits ut: Skrivhuvudets munstycken är inte tilltäppta. Välj **Avsluta munst.kontr.** med ▲ eller ▼ och tryck på OK.

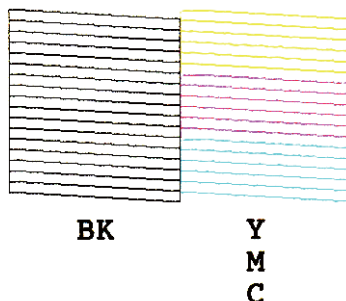

- Det finns brutna linjer eller saknade segment: Skrivhuvudets munstycken kan vara tilltäppta. Gå till nästa steg.

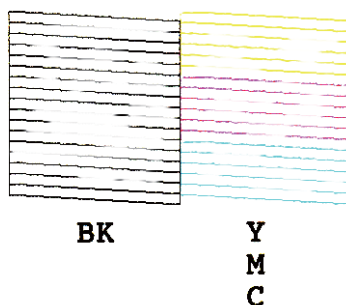

### Anmärkning:

Testmönstret kan variera beroende på modell.

7. Välj **Huvudreng.** med ▲ eller ▼ och tryck på OK.
8. Rengör skrivhuvudet genom att följa anvisningarna på skärmen.
9. När du är klar, väljer du **Munst.kontr.** med ▲ eller ▼ och skriver ut mönstret för munstycks kontroll igen genom att följa instruktionerna på skärmen. Upprepa rengöringen och skriv ut mönstret tills alla linjer skrivs ut fullständigt.

### Relaterad information

➔ ["Fyll på papper i enhetens Bakre pappersmatning."](#) på sidan 19

## Kontrollera och rengöra skrivarhuvudet – Windows

1. Fyll på papper i A4-storlek i skrivaren.
2. Öppna fönstret för skrivardrivrutinen.
3. Klicka på **Munstyckesk kontroll** på fliken **Underhåll**.
4. Följ anvisningarna på skärmen.



## Underhåll av skrivaren

### Relaterad information

- ➔ ”Fyll på papper i enhetens Bakre pappersmatning.” på sidan 19
- ➔ ”Skrivardrivrutin för Windows” på sidan 92

## Kontrollera och rengöra skrivarhuvudet – Mac OS X

1. Fyll på papper i A4-storlek i skrivaren.
2. Välj **System Preferences** i -menyn > **Printers & Scanners** (eller **Print & Scan**, **Print & Fax**) och välj sedan skrivaren.
3. Klicka på **Options & Supplies** > **Utility** > **Open Printer Utility**.
4. Klicka på **Munstyckeskontroll**.
5. Följ anvisningarna på skärmen.

### Relaterad information

- ➔ ”Fyll på papper i enhetens Bakre pappersmatning.” på sidan 19

---

## Justera skrivarhuvudet

Om du upptäcker att lodräta linjer är sneda eller att bilder är suddiga, justerar du skrivarhuvudet.

## Justera skrivhuvudet – kontrollpanelen

1. Fyll på vanligt A4-papper i skrivaren.
2. Öppna **Inställn.** på hemskärmen med ◀ eller ▶ och tryck på OK.
3. Välj **Underhåll** med ▲ eller ▼ och tryck på OK.
4. Välj **Justering av skrivarhuvud** med ▲ eller ▼ och tryck på OK.
5. Skriv ut inställningsmönstret genom att följa anvisningarna på skärmen.

## Underhåll av skrivaren

6. Följ anvisningarna på skärmen om du vill justera skrivhuvudet. Leta reda på och välj numret för det mest ifyllda mönstret i varje grupp med ▲ eller ▼ och tryck på OK.

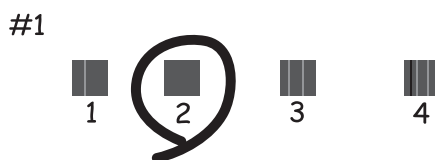

### Anmärkning:

- Testmönstret kan variera beroende på modell.
- Justera skrivhuvudet via datorn om utskriftskvaliteten inte förbättras.

### Relaterad information

- ➔ [”Fyll på papper i enhetens Bakre pappersmatning.”](#) på sidan 19

## Justera skrivarhuvudet – Windows

1. Fyll på papper i A4-storlek i skrivaren.
2. Öppna fönstret för skrivardrivrutinen.
3. Klicka på **Skrivarhuvudjustering** på fliken **Underhåll**.
4. Följ anvisningarna på skärmen.

### Relaterad information

- ➔ [”Fyll på papper i enhetens Bakre pappersmatning.”](#) på sidan 19
- ➔ [”Skrivardrivrutin för Windows”](#) på sidan 92

## Justera skrivarhuvudet – Mac OS X

1. Fyll på papper i A4-storlek i skrivaren.
2. Välj **System Preferences** i -menyn > **Printers & Scanners** (eller **Print & Scan, Print & Fax**) och välj sedan skrivaren.
3. Klicka på **Options & Supplies** > **Utility** > **Open Printer Utility**.
4. Klicka på **Skrivarhuvudjustering**.
5. Följ anvisningarna på skärmen.

**Relaterad information**

➔ ”Fyll på papper i enhetens Bakre pappersmatning.” på sidan 19

---

## Rensa pappersbanan

Rengör valsen på insidan när utskriften är kladdiga eller repiga.

**Viktigt:**

Rengör inte insidan av skrivaren med servetter. Skrivarhuvudets munstycken kan täppas till med ludd.

1. Kontrollera att det inte finns damm eller fläckar på enhetens skannerglas och dokumentluckan.
2. Öppna **Inställn.** på startskärmen med ◀ eller ▶ och tryck på OK.
3. Välj **Underhåll** med ▲ or ▼ och tryck sedan på OK.
4. Välj **Pappersguide rengöring** med ▲ or ▼ och tryck sedan på OK.
5. Fyll på papper i A4-storlek i skrivaren.
6. Tryck på ◊-knappen.

Papperet matas ut från skrivaren.

**Anmärkning:**

Skrivaren fortsätter att ge ifrån sig ljud en stund efter att papperet matats ut. Detta är normalt och inte ett tecken på ett fel.

7. Upprepa den här proceduren tills papperet inte längre är kladdigt med bläck.

**Anmärkning:**

Om du har problem med pappersmatning och om du har ett rengöringsark som medföljde Epson originalpapper, kanske du kan lösa problemet med pappersmatning med hjälp av rengöringsarket istället för att använda A4-ark. När du använder rengöringsark, fyll på arket i skrivaren enligt anvisningarna som medföljde. Om ett papperinställningar visas, tryck på knappen ↵ för att fortsätta. Upprepa proceduren flera gånger med rengöringsarket.

**Relaterad information**

➔ ”Fyll på papper i enhetens Bakre pappersmatning.” på sidan 19

---

## Rengöra enhetens Skannerglas

När kopierade eller skannade bilder blir smetiga eller repiga ska du rengöra enhetens skannerglas.

**Viktigt:**

Använd aldrig alkohol eller thinner när du rengör skrivaren. Kemikalierna kan skada skrivaren.

## Underhåll av skrivaren

1. Öppna dokumentluckan.

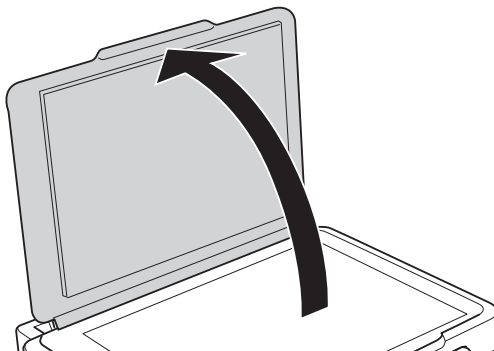

2. Använd en mjuk, torr och ren trasa för att rengöra ytan på enhetens skannerglas.

**Anmärkning:**

- Om glasytan har fläckar som består av fett eller något annat material som är svårt att ta bort ska du använda lite glasrengöringsmedel och en mjuk trasa. Torka bort all vätska.
- Tryck inte för hårt på glasytan.
- Var försiktig så att du inte repar eller skadar glasytan. Om glasytan skadas kan kvaliteten på skanningarna försämrans.

## Spara ström

Skrivaren går in i viloläge eller stängs av automatiskt om inga åtgärder utförs under en angiven tidsperiod. Du kan ange hur lång tid som ska gå innan energisparfunktioner aktiveras. Alla ökningar påverkar produktens energieffektivitet. Tänk på miljön innan du gör ändringar.

### Spara ström - Kontrollpanel

1. Öppna **Inställn.** på hemskärmen med ◀ eller ▶ och tryck på OK.
2. Välj **Skrivarinst.** med ▲ eller ▼ och tryck på OK.
3. Välj **Avstängningstimer** eller **Insomningstimer** med ▲ eller knappen ▼ och tryck sedan på OK.
4. Välj inställning med ▲ eller knappen ▼ och tryck sedan på OK.

### Spara ström - Windows

1. Öppna fönstret för skrivardrivrutinen.
2. Klicka på **Information om skrivare och alternativ** på fliken **Underhåll**.
3. Välj hur lång tid som ska gå innan skrivaren går in i viloläge i **Vilolägestimer** och klicka på **Skicka**. Om du vill att skrivaren ska stängas av automatiskt ska du välja tidsperiod i **Avstängningstimer** och klicka på **Skicka**.
4. Klicka på **OK**.

## Spara ström - Mac OS X

1. Välj **Systeminställningar** på menyn  > **Skrivare och skannrar** (eller **Skriv ut och skanna, Skriv ut och faxa**) och välj sedan skrivaren.
2. Klicka på **Alternativ och förbrukningsmaterial** > **Verktogsprogram** > **Öppna Skrivarverktyg**.
3. Klicka på **Skrivarinställningar**.
4. Välj hur lång tid som ska gå innan skrivaren går in i viloläge i **Vilolägestimer** och klicka på **Verkställ**. Om du vill att skrivaren ska stängas av automatiskt ska du välja tidsperiod i **Avstängningstimer** och klicka på **Verkställ**.

# Menyalternativ för Inställn.-läget

Genom att välja **Inställn.** på startskärmen från kontrollpanelen, kan du göra skrivarinställningar eller utföra skrivarunderhåll.

---

## Menyalternativ för Bläcknivåer

Välj menyerna på kontrollpanelen enligt beskrivningen nedan.

### Inställn. > Bläcknivåer

Visar ungefärliga nivåer för bläckpatronerna. När ikonerna ! visas, håller bläckpatronen på att ta slut. När ett X visas, har bläckpatronen tagit slut.

---

## Menyalternativ för Underhåll

Välj menyerna på kontrollpanelen enligt beskrivningen nedan.

### Inställn. > Underhåll

#### Munst.kontr.

Skriver ut ett mönster för att kontrollera om skrivarhuvudets munstycken är tilltäppta.

#### Huvudreng.

Rengör tilltäppta munstycken i skrivarhuvudet.

#### Justering av skrivarhuvud

Justerar skrivarhuvudet så att utskriftskvaliteten förbättras.

#### Bläckpatronsbyte

Använd funktionen om du vill byta bläckpatronerna innan bläcket har tagit slut.

#### Pappersguide rengöring

Rengör valsen i inuti skrivaren. Använd den här funktionen om utskrifterna är kladdiga eller om papperet inte matas korrekt.

#### Relaterad information

- ➔ ["Kontrollera och rengöra skrivarhuvudet" på sidan 79](#)
- ➔ ["Justerar skrivarhuvudet" på sidan 81](#)
- ➔ ["Rensa pappersbanan" på sidan 83](#)

---

## Menyalternativ för Skrivarinst.

Välj menyerna på kontrollpanelen enligt beskrivningen nedan.

## Menyalternativ för Inställn.-läget

Inställn. > Skrivarinst.

### Pappersinställningar

- Pappersinställningar

Välj den pappersstorlek och papperstyp som du fyllde på i papperskällan.

- Varning för pappersinst.

Varnar dig när pappersinställningarna för ett utskriftsjobb skiljer sig från inställningarna som lagras i skrivaren.

- Papperskonfiguration

Visar automatiskt skärmen med pappersinställningar när papper fylls på. Inaktivera den här funktionen om du alltid laddar samma pappersformat och du inte vill göra pappersinställningar varje gång du fyller på papper. AirPrint kan inte användas om det här är inaktiverat. Dessutom ger inte skrivaren dig någon varning även om pappersinställningarna inte passar papperet du har fyllt på.

### Tyst läge

Minskar skrivarens buller, men detta kanske minskar utskriftshastigheten. Beroende på vilka inställningar för papperstyp och utskriftskvalitet som du väljer kanske det inte finns någon skillnad i skrivarens ljudnivå.

### Avstängningstimer

Stänger automatiskt av skrivaren om inga åtgärder utförs under en tidsperiod. Du kan justera tiden innan energisparfunktioner tillämpas. Alla ökningarna påverkar produktens energieffektivitet. Tänk på miljön innan du tillämpar ändringar.

### Språk/Language

Välj visningsspråk.

### Insomningstimer

Välj tidsperiod innan skrivaren försätts i viloläge (energispärläge) när inga åtgärder utförs. LCD-skärmen blir svart när angiven tid har passerat.

---

## Menyalternativ för Nätverksinställningar

Välj menyerna på kontrollpanelen enligt beskrivningen nedan.

Inställn. > Nätverksinställningar

### Nätverksstatus

Visar eller skriver ut nätverksinställningarna och anslutningsstatus.

### Trådlös LAN-inst.

Se *Nätverkshandbok* när du ska göra följande inställningar.

- Inställningsguide f. WLAN

Välj ett SSID, skriv ett lösenord och anslut sedan skrivaren till ett trådlöst nätverk (Wi-Fi).

## Menyalternativ för Inställn.-läget

Tryckknappsinst.(WPS)

Ansluter skrivaren till ett trådlöst nätverk (Wi-Fi) genom att du trycker på en WPS-knapp på den trådlösa routern.

PIN-kodsinställning (WPS)

I den trådlösa routerns verktygsprogram anger du PIN-koden som visas på skrivarens skärm och ansluter skrivaren till det trådlösa nätverket (Wi-Fi).

Autom. WLAN-anst.

Ansluter skrivaren till ett trådlöst nätverk (Wi-Fi) med en dator ansluten till åtkomstpunkten. Sätt i programmets CD-skiva i datorn och följ sedan instruktionerna på skärmen. Kör den här menyn när du uppmanas att använda skrivaren.

Inaktivera trådlöst LAN

Inaktiverar anslutningen genom att den trådlösa signalen stängs av utan att nätverksinformationen raderas. Ställ in det trådlösa nätverket (Wi-Fi) igen när du vill aktivera anslutningen.

Wi-Fi Direct -inst.

Ansluter skrivaren till ett trådlöst nätverk (Wi-Fi) utan en trådlös router.

### Manuell nätverksinställning

Ändrar nätverksinställningar, t.ex. skrivarens namn eller TCP/IP. Mer information finns i *Nätverkshandbok*.

### Anslutningskontroll

Kontrollerar nätverksanslutningens status och skriver ut kontrollrapporten för nätverksanslutningen. Om det uppstår problem med anslutningen löser du dem med hjälp av kontrollrapporten. Mer information finns i *Nätverkshandbok*.

---

## Menyalternativ för Epson Connect-tjänster

Välj menyerna på kontrollpanelen enligt beskrivningen nedan.

**Inställn. > Epson Connect-tjänster**

### Status

Visar om skrivaren är registrerad och ansluten till Epson Connect-tjänster.

### E-postadress

Kontrollerar skrivarens e-postadress som är registrerad för Epson Connect-tjänster.

### Registrera/Ta bort

Registrera eller ta bort skrivaren med Epson Connect-tjänster.

### Pausa/Återuppta

Välj om du vill avbryta eller återuppta Epson Connect-tjänster.



**Relaterad information**

➔ [”Epson Connect-tjänsten” på sidan 90](#)

---

## Menyalternativ för Google Cloud Print-tjänster

Välj menyerna på kontrollpanelen enligt beskrivningen nedan.

**Inställn. > Google Cloud Print-tjänster**

**Status**

Visar om skrivaren är registrerad och ansluten till Google Cloud Print-tjänster.

**Pausa/Återuppta**

Välj om du vill avbryta eller återuppta Google Cloud Print-tjänster.

**Återställ standardinst.**

Återställer inställningarna till standardinställningarna.

---

## Menyalternativ för Fildelningsinst.

Välj menyerna på kontrollpanelen enligt beskrivningen nedan.

**Inställn. > Fildelningsinst.**

Välj anslutningsmetod mellan skrivaren och datorn som har skrivåtkomst till minneskortet i skrivaren. Läs- och skrivåtkomst ges till datorn med den prioriterade anslutningen. Andra datorer har bara läsåtkomst.

**Relaterad information**

➔ [”Få åtkomst till ett minneskort via en dator” på sidan 129](#)

---

## Menyalternativ för Återställ standardinst.

Välj menyerna på kontrollpanelen enligt beskrivningen nedan.

**Inställn. > Återställ standardinst.**

**Nätverksinställningar**

Återställer nätverksinställningarna till sina standardinställningarna.

**Alla förutom Nätverksinställningar**

Återställer alla inställningar utom nätverksinställningarna till sina standardinställningar.

**Alla inst.**

Återställer alla inställningarna till sina standardinställningarna.

# Nätverkstjänst och programvaruinformation

Detta avsnitt presenterar de nätverkstjänster och programvaruprodukter som finns tillgängliga för din skrivare från Epsons webbplats eller medföljande CD.

## Epson Connect-tjänsten

Med tjänsten Epson Connect på internet kan du skriva ut från din smartphone, surfplatta eller bärbara dator när som helst och i stort sett var som helst.

Följande funktioner finns tillgängliga via internet.

Email Print	Epson iPrint fjärrskrift	Scan to Cloud	Remote Print Driver
✓	✓	✓	✓

Se Epson Connect-portalens webbplats för information.

<https://www.epsonconnect.com/>

<http://www.epsonconnect.eu> (Endast Europa)

## Web Config

Web Config är ett program som körs i en webbläsare, till exempel Internet Explorer eller Chrome, på en dator eller smartenhet. Du kan bekräfta skrivarens status och ändra inställningar för nätverkstjänsten eller skrivaren. Använd Web Config genom att ansluta skrivaren och datorn eller enheten till samma nätverk.

### Anmärkning:

Det finns stöd för följande webbläsare.

OS	Webbläsare
Windows XP eller senare	Internet Explorer 8 eller senare, Firefox*, Chrome*
Mac OS X v10.6.8 eller senare	Safari*, Firefox*, Chrome*
iOS*	Safari*
Android 2.3 eller senare	Standardwebbläsare
Chrome OS*	Standardwebbläsare

\*: Använd den senaste versionen.

## Köra Web Config i en webbläsare

1. Kontrollera skrivarens IP-adress

Välj **Inställn.** > **Nätverksinställningar** > **Nätverksstatus** på startskärmen och kontrollera sedan skrivarens IP-adress.

2. Starta en webbläsare på en dator eller smartenhet och ange skrivarens IP-adress.

Format:

IPv4: http://skrivarens IP-adress/

IPv6: http://[skrivarens IP-adress]/

Exempel:

IPv4: http://192.168.100.201/

IPv6: http://[2001:db8::1000:1]/

**Anmärkning:**

Med en smartenhet kan du också köra Web Config från underhållsskärmen i Epson iPrint.

### Relaterad information

➔ ["Skriva ut med Epson iPrint" på sidan 50](#)

## Köra Web Config på Windows

Vid anslutning av dator till skrivaren via WSD, följ stegen nedan för att köra Web Config.

1. Åtkomst till enheter och skrivarskärm i Windows.

Windows 8.1/Windows 8

Välj **Desktop** > **Settings** > **Control Panel** > **View devices and printers** i **Hardware and Sound** (eller **Hardware**).

Windows 7

Klicka på startknappen och välj **Control Panel** > **View devices and printers** i **Hardware and Sound**.

Windows Vista

Klicka på startknappen och välj **Control Panel** > **Printers** i **Hardware and Sound**.

2. Högerklicka på skrivaren och välj **Properties**.

3. Välj fliken **Web Service** och klicka på URL-adressen.

## Köra Web Config på Mac OS X

1. Välj **System Preferences** i -menyn > **Printers & Scanners** (eller **Print & Scan**, **Print & Fax**) och välj sedan skrivaren.

2. Klicka på **Options & Supplies** > **Show Printer Webpage**.

---

## Skrivardrivrutin för Windows

Skrivardrivrutinen styr skrivaren enligt utskriftskommandona från ett program. Du får bäst utskriftsresultat om du anger inställningar i skrivardrivrutinen. Du kan också kontrollera skrivarens status och hålla den i toppskick med skrivardrivrutinens verktyg.

**Anmärkning:**

Du kan ändra språket i skrivardrivrutinen. Välj språket du vill använda i inställningen **Språk** på fliken **Underhåll**.

### Öppna skrivardrivrutinen via program

Om du vill ange inställningar som bara gäller i programmet du använder ska du öppna skrivardrivrutinen från det programmet.

Välj **Skriv ut** eller **Skrivarinställning** på menyn **Arkiv**. Välj skrivaren och klicka på **Inställningar** eller **Egenskaper**.

**Anmärkning:**

Åtgärderna varierar beroende på programmet. Mer information finns i programhjälpen.

### Öppna skrivardrivrutinen via kontrollpanelen

Använd kontrollpanelen när du vill ange inställningar som gäller i alla program.

 Windows 8.1/Windows 8

Välj **Skrivbordet** > **Inställningar** > **Kontrollpanelen** > **Visa enheter och skrivare i Maskinvara och ljud**. Högerklicka på din skrivare eller tryck och håll ned den och välj sedan **Utskriftsinställningar**.

 Windows 7

Klicka på startknappen och välj **Kontrollpanelen** > **Visa enheter och skrivare i Maskinvara och ljud**. Högerklicka på skrivaren och välj **Utskriftsinställningar**.

 Windows Vista

Klicka på startknappen och välj **Kontrollpanelen** > **Skrivare i Maskinvara och ljud**. Högerklicka på skrivaren och välj **Utskriftsinställningar**.

 Windows XP

Klicka på startknappen och välj **Kontrollpanelen** > **Skrivare och annan maskinvara** > **Skrivare och fax**. Högerklicka på skrivaren och välj **Utskriftsinställningar**.

### Öppna skrivardrivrutinen via skrivarikonen på aktivitetsfältet

Skrivarikonen på skrivbordets aktivitetsfält är en genvägsikon som gör att du snabbt kan öppna skrivardrivrutinen.

Om du klickar på skrivarikonen och väljer **Skrivarinställningar**, kan du öppna samma skrivarinställningsfönster som det som visas i kontrollpanelen. Du kan kontrollera skrivarens status genom att dubbelklicka på ikonen.

**Anmärkning:**

Om skrivarikonen inte visas på aktivitetsfältet ska du öppna skrivardrivrutinens fönster, klicka på **Övervakningsinställningar** på fliken **Underhåll** och sedan välja **Registrera genvägsikonen på aktivitetsfältet**.

## Vägledning för skrivardrivrutinen i Windows

Det finns hjälp för skrivardrivrutinen i Windows. Om du vill visa förklaringar för inställningsalternativ ska du högerklicka på ett alternativ och sedan klicka på **Hjälp**.

### Fliken Huvudinställningar

Du kan ange grundläggande inställningar för utskrift, t.ex. papperstyp eller pappersformat.

## Nätverkstjänst och programvaruinformation

Du kan också ange inställningar för utskrift på båda sidorna av papperet eller om du vill skriva ut flera sidor på ett ark.

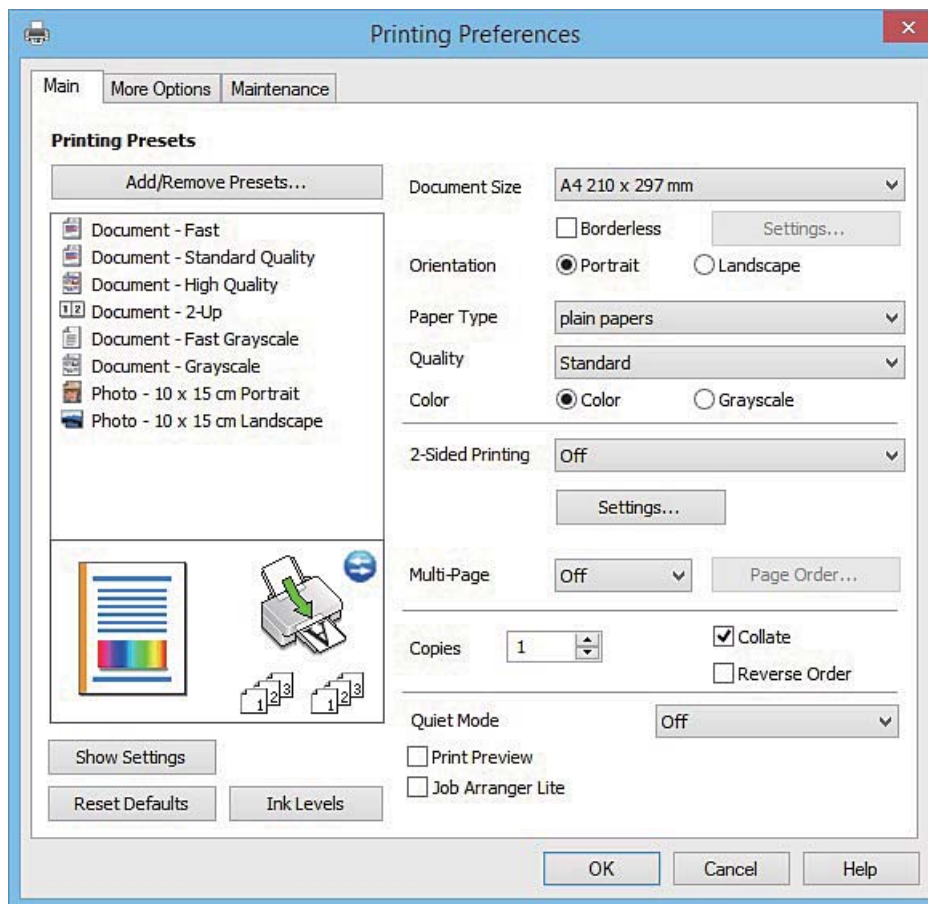

## Nätverkstjänst och programvaruinformation

### Fliken Fler alternativ

Du kan välja andra inställningar för layout och utskriftsalternativ som att ändra storlek på en utskrift eller göra färgkorrigeringar.

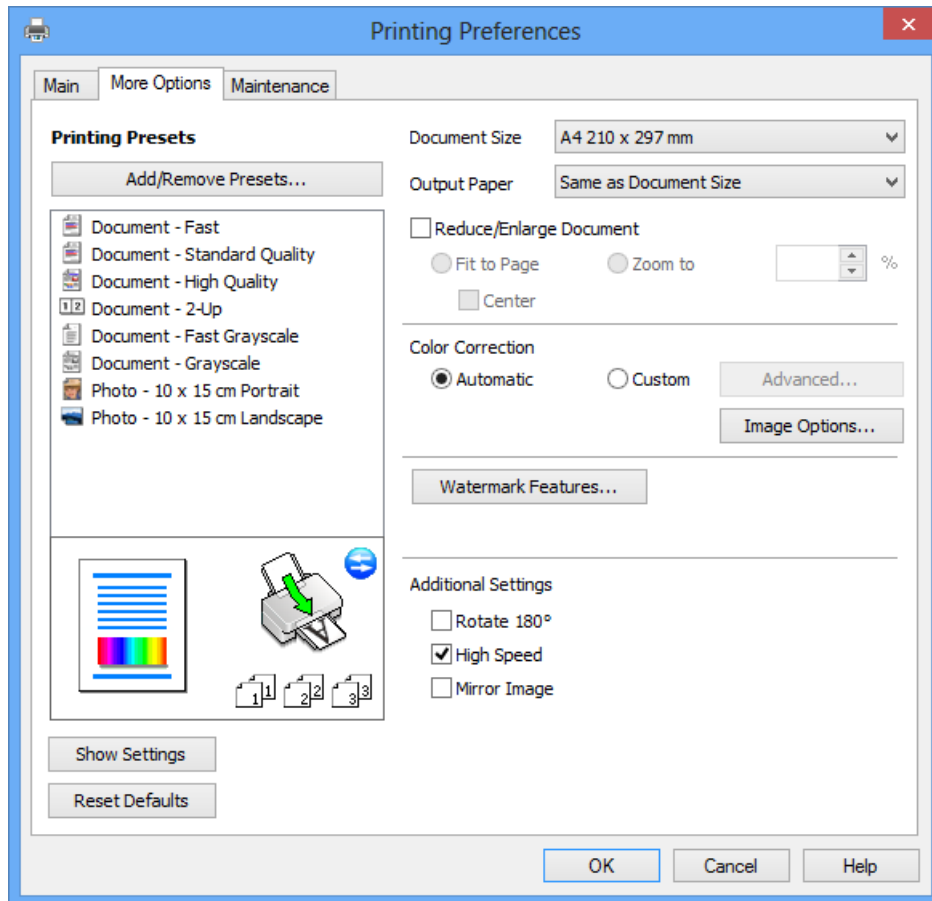

## Nätverkstjänst och programvaruinformation

### Fliken Underhåll

Du kan använda underhållsfunktioner som munstycks kontroll och rengöring av skrivarhuvudet samt kontrollera skrivarstatus och felinformation genom att öppna **EPSON Status Monitor 3**.

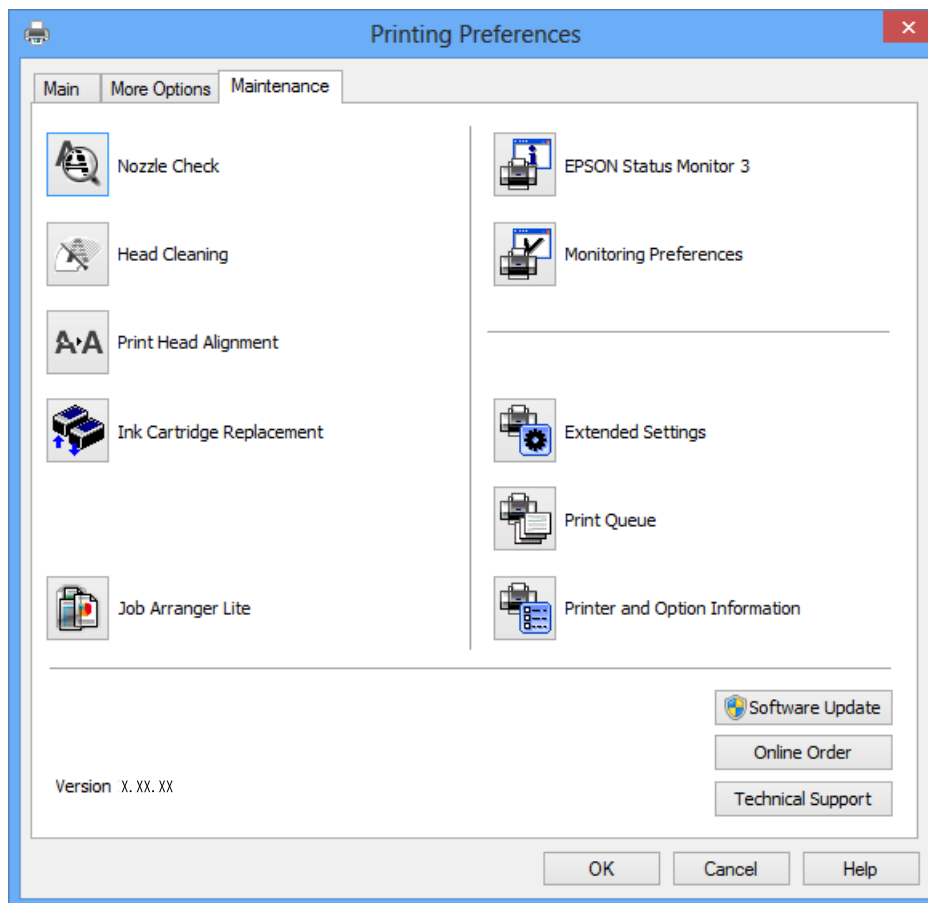

## Ange driftsinställningar för Windows-skrivardrivrutinen

Du kan ange inställningar, som att aktivera **EPSON Status Monitor 3**.

1. Öppna fönstret för skrivardrivrutinen.
2. Klicka på **Utökade inställningar** på fliken **Underhåll**.
3. Välj önskade inställningar och klicka sedan på **OK**.

Mer information om inställningsalternativen finns i onlinehjälp.

### Relaterad information

➔ ["Skrivardrivrutin för Windows" på sidan 92](#)

---

## Skrivardrivrutin för Mac OS X

Skrivardrivrutinen styr skrivaren enligt utskriftskommandona från ett program. Du får bäst utskriftsresultat om du anger inställningar i skrivardrivrutinen. Du kan också kontrollera skrivarens status och hålla den i toppskick med skrivardrivrutinens verktyg.

## Nätverkstjänst och programvaruinformation

### Öppna skrivardrivrutinen från program

Klicka på **Utskriftsformat** eller **Skriv ut** i menyn **Arkiv** i programmet. Om det behövs klickar du på **Visa detaljer** eller ▼ för att expandera skrivarfönstret.

#### Anmärkning:

Beroende på det program som används kanske **Utskriftsformat** inte visas i menyn **Arkiv**, och metoden för att visa utskriftsskärmen kan variera. Mer information finns i programhjälpen.

### Starta verktyget

Välj **System Preferences** i  menyn > **Printers & Scanners** (eller **Print & Scan**, **Print & Fax**) och välj sedan skrivare. Klicka på **Alternativ och förbrukningsmaterial** > **Verktysprogram** > **Öppna Skrivarverktyg**.

## Vägledning för skrivardrivrutinen i Mac OS X

### Utskriftsdialogruta

Aktivera popupmenyn i mitten på skärmen när du vill se fler alternativ.

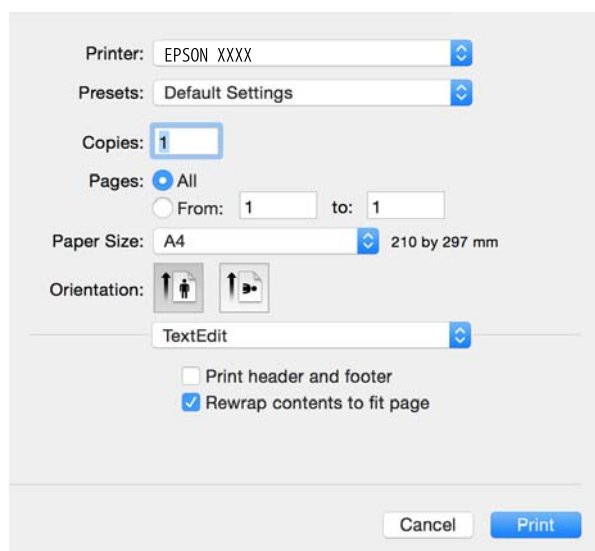

Popupmeny	Beskrivningar
Utskriftsinställningar	Du kan ange grundläggande utskriftsinställningar som papperstyp och utskriftskvalitet.
Layout	Du kan välja en layout för utskrift av flera sidor på ett ark eller välja en ram.
Pappershantering	Du kan förminska eller förstora storleken på ett utskriftsjobb så att det automatiskt passar det påfyllda papperet.
Färgmatchning	Du kan justera färgerna.
Färgalternativ	När du väljer <b>EPSON Färgkontroller</b> från <b>Color Matching</b> -menyn kan du välja färgkorrigeringsmetod.



## Nätverkstjänst och programvaruinformation

### Anmärkning:

I Mac OS X v10.8.x och senare har Epsons skrivardrivrutin inte installerats på rätt sätt om menyn **Utskriftsinställningar** inte visas.

Välj **System Preferences** i menyn  > **Printers & Scanners** (eller **Print & Scan**, **Print & Fax**), ta bort skrivaren och lägg sedan till den på nytt. Se följande för att lägga till en skrivare.

<http://epson.sn>

### Epson Printer Utility

Du kan använda underhållsfunktioner som munstycks kontroll och rengöring av skrivarhuvudet samt kontrollera skrivarstatus och felinformation genom att öppna **EPSON Status Monitor**.

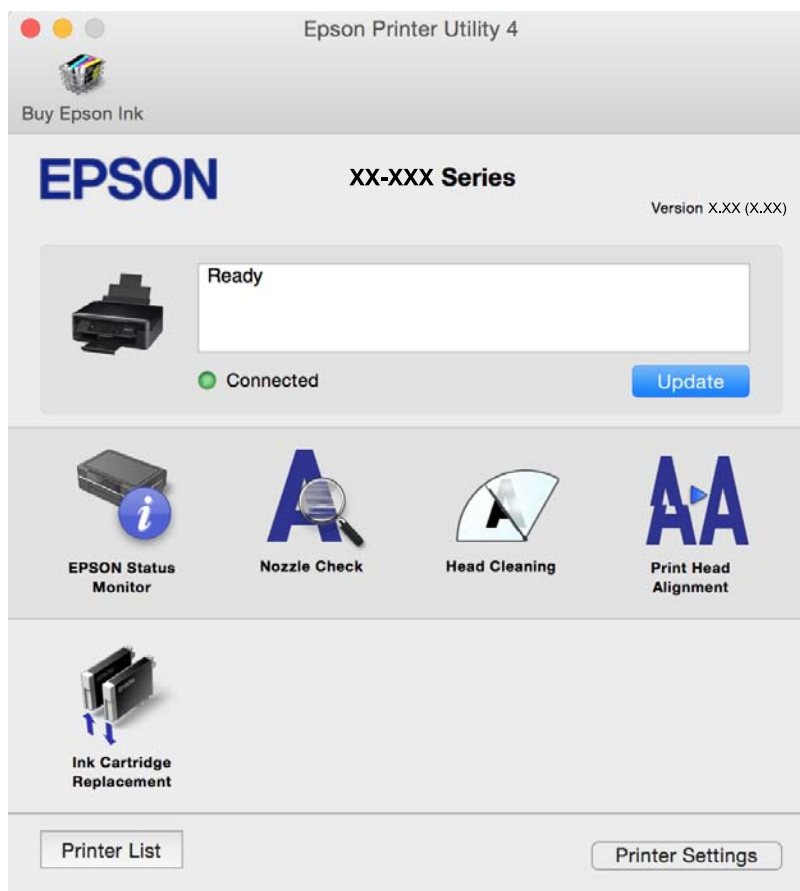

## Ange driftsinställningar för Mac OS X-skrivardrivrutinen

### Komma åt fönstret med driftsinställningar för Mac OS X-skrivardrivrutin

Välj **Systeminställningar** på  menyn > **Skrivare och skannrar** (eller **Skriv ut och skanna**, **Skriv ut och faxa**) och välj sedan skrivare. Klicka på **Alternativ och förbrukningsmaterial** > **Alternativ** (eller **Drivrutin**).

### Ange driftsinställningar för Mac OS X-skrivardrivrutinen

Hoppa över tom sida: Undvik att skriva ut tomma sidor.

## Nätverkstjänst och programvaruinformation

- Tyst läge: Minskar skrivarens buller, men detta kanske minskar utskriftshastigheten. Beroende på vilka inställningar för papperstyp och utskriftskvalitet som du väljer kanske det inte finns någon skillnad i skrivarens ljudnivå.
- Tillåt svartvit utskrift tillfälligt: Skriver endast ut med svart bläck temporärt.
- Höghastighetsutskrift: Skriver ut när skrivarhuvudet rör sig i båda riktningar. Utskriftshastigheten är snabbare men kvaliteten kan försämrats.
- Varningsmeddelanden: Godkänner att skrivardrivrutinen visa varningsmeddelanden.
- Upprätta dubbelriktad kommunikation: Det här alternativet är vanligtvis inställt på **På**. Välj **Av** när det inte går att hämta skrivarinformation eftersom skrivaren delas med Windows-datorer i ett nätverk eller på grund av andra orsaker.

### Relaterad information

➔ [”Tillfällig utskrift med svart bläck – Mac OS X”](#) på sidan 77

---

## EPSON Scan (skannerdrivrutin)

EPSON Scan är ett program där du kan styra skanning. Du kan justera storlek, ljusstyrka, kontrast och kvalitet för den skannade bilden.

### Anmärkning:

Du kan också starta EPSON Scan från ett TWAIN-kompatibelt skanningsprogram.

### Starta i Windows

- Windows 8.1/Windows 8  
Ange programvarans namn i sökfältet och välj sedan den ikon som visas.
- Med undantag av Windows 8.1/Windows 8  
Klicka på startknappen och välj **All Programs** eller **Programs > EPSON > EPSON Scan > EPSON Scan**.

### Starta i Mac OS X

#### Anmärkning:

EPSON Scan stöder inte Mac OS X-funktionen för snabbt användarbyte. Stäng av snabbt användarbyte.

Välj **Go > Applications > Epson Software > EPSON Scan**.

---

## Epson Event Manager

Epson Event Manager är ett program som gör det möjligt för dig att hantera skanning via kontrollpanelen och spara bilder på en dator. Du kan lägga till dina egna inställningar som förinställningar, till exempel dokumenttyp, platsen för mappen där filer sparas samt bildformat. Mer information finns i programhjälp.

### Börja på Windows

- Windows 8.1/Windows 8  
Ange programvarans namn i sökfältet och välj sedan den ikon som visas.
- Med undantag av Windows 8.1/Windows 8  
Klicka på startknappen och välj **All Programs** eller **Programs > Epson Software > Event Manager**.

## Nätverkstjänst och programvaruinformation

### Börja på Mac OS X

Välj **Go > Applications > Epson Software > Event Manager**.

### Relaterad information

➔ ”Skanna till en dator” på sidan 59

---

## Epson Easy Photo Print

Epson Easy Photo Print är ett program som gör det möjligt att enkelt skriva ut bilder med olika layouter. Du kan förhandsgranska fotobilden och justera bilder eller position. Du kan även skriva ut foton med en ram. Mer information finns i programhjälpen.

### Anmärkning:

Skrivardrivrutinen måste vara installerad för att du ska kunna använda det här programmet.

### Börja på Windows

Windows 8.1/Windows 8

Ange programvarans namn i sökfältet och välj sedan den ikon som visas.

Med undantag av Windows 8.1/Windows 8

Klicka på startknappen och välj **Alla program** eller **Program > Epson Software > Epson Easy Photo Print**.

### Börja på Mac OS X

Välj **Gå till > Program > Epson Software > Epson Easy Photo Print**.

---

## E-Web Print (endast för Windows)

E-Web Print är ett program som gör det möjligt att enkelt skriva ut webbsidor med olika layouter. Mer information finns i programhjälpen. Du kan komma åt hjälpavsnittet via menyn **E-Web Print** i verktygsfältet **E-Web Print**.

### Starta

När du installerar E-Web Print visas den i webbläsaren. Klicka på **Print** eller **Clip**.

---

## Easy Photo Scan

Med programmet Easy Photo Scan kan du skanna foton och enkelt sända den skannade bilden till en dator eller molntjänst. Du kan också enkelt justera den skannade bilden. Mer information finns i programhjälpen.

### Anmärkning:

Skannerdrivrutinen EPSON Scan måste vara installerad om du vill använda programmet.

### Starta i Windows

Windows 8.1/Windows 8

Ange programvarans namn i sökfältet och välj sedan den ikon som visas.

## Nätverkstjänst och programvaruinformation

- Utom Windows 8.1/Windows 8

Klicka på startknappen och välj **Alla program** eller **Program > Epson Software > Easy Photo Scan**.

### Starta i Mac OS X

Välj **Go > Program > Epson Software > Easy Photo Scan**.

---

## EPSON Software Updater

EPSON Software Updater är ett program som söker efter ny eller uppdaterad programvara på internet och installerar den. Du kan också uppdatera skrivarens inbyggda programvara och användarhandbok.

### Starta i Windows

- Windows 8.1/Windows 8

Ange programvarans namn i sökfältet och välj sedan den ikon som visas.

- Undantaget Windows 8.1/Windows 8

Klicka på startknappen och välj **All Programs** eller **Programs > Epson Software > EPSON Software Updater**.

#### *Anmärkning:*

*Du kan också starta EPSON Software Updater genom att klicka på skrivarikonerna på aktivitetsfältet på skrivbordet och sedan välja **Programuppdatering**.*

### Starta i Mac OS X

Välj **Go > Program > Epson Software > EPSON Software Updater**.

---

## Avinstallera program

#### *Anmärkning:*

*Logga in på datorn som administratör. Ange administratörlösenordet om datorn uppmanar dig till det.*

### Avinstallera program – Windows

- Tryck på -knappen för att stänga av skrivaren.
- Avsluta alla aktiva program.
- Öppna **Kontrollpanelen**:
  - Windows 8.1/Windows 8  
Välj **Skrivbord > Inställningar > Kontrollpanel**.
  - Med undantag av Windows 8.1/Windows 8  
Klicka på startknappen och välj **Kontrollpanel**.
- Öppna **Avinstallera program** (eller **Lägg till och ta bort program**):
  - Windows 8.1/Windows 8/Windows 7/Windows Vista  
Välj **Avinstallera ett program** i **Program**.

## Nätverkstjänst och programvaruinformation

- Windows XP

Klicka på **Lägg till och ta bort program**.

5. Välj den fil som du vill avinstallera.

6. Avinstallera programmen:

- Windows 8.1/Windows 8/Windows 7/Windows Vista

Klicka på **Avinstallera/ändra** eller **Avinstallera**.

- Windows XP

Klicka på **Ändra/ta bort** eller **Ta bort**.

**Anmärkning:**

Om fönstret **Kontroll av användarkonto** visas klickar du på **Fortsätt**.

7. Följ anvisningarna på skärmen.

## Avinstallera program – Mac OS X

1. Hämta Uninstaller med hjälp av EPSON Software Updater.

När du har hämtat Uninstaller behöver du inte hämta det ingen varje gång du avinstallerar programmet.

2. Tryck på -knappen för att stänga av skrivaren.

3. Om du vill avinstallera skrivardrivrutinen väljer du **System Preferences** i  menyn > **Printers & Scanners** (eller **Print & Scan**, **Print & Fax**) och sedan tar du bort skrivaren i listan över aktiverade skrivare.

4. Avsluta alla aktiva program.

5. Välj **Go > Applications > Epson Software > Uninstaller**.

6. Välj det program som du vill avinstallera och klicka sedan på **Avinstallera**.

 **Viktigt:**

*Uninstaller tar bort alla drivrutiner för Epsons bläckstråleskrivare på datorn. Om du använder flera Epson inkjet-skrivare och endast vill ta bort några av drivrutinerna tar du först bort samtliga och sedan installerar du lämplig skrivardrivrutin på nytt.*

**Anmärkning:**

Om du inte hittar det program som du vill avinstallera i listan över program kan du inte avinstallera med Uninstaller. I sådana fall väljer du **Go > Applications > Epson Software**, välj vilket program du vill avinstallera och dra det sedan till papperskorgen.

### Relaterad information

➔ ["Installera program" på sidan 101](#)

---

## Installera program

Anslut datorn till nätverket och installera de senaste programversionerna från webbplatsen.

## Nätverkstjänst och programvaruinformation

### Anmärkning:

- Logga in på datorn som administratör. Ange administratörslösenordet om datorn uppmanar dig till det.
- Du måste först avinstallera ett program för att kunna installera om det.

1. Stäng alla program som körs.
2. Koppla från skrivaren och datorn temporärt när du installerar skrivardrivrutinen eller EPSON Scan.

### Anmärkning:

Anslut inte skrivaren och datorn förrän du uppmanas till det.

3. Installera programmen genom att följa anvisningarna på webbplatsen nedan.

<http://epson.sn>

### Anmärkning:

Om du använder en Windows-dator och inte kan hämta program från webbplatsen, installera dem från programvaruskivan som medföljde skrivaren.

### Relaterad information

➔ ”Avinstallera program” på sidan 100

---

## Uppdatera program och inbyggd programvara

Det kan hända att du kan lösa vissa problem och förbättra eller lägga till funktioner genom att uppdatera programmen och den inbyggda programvaran. Se till att du har den senaste versionen av programmen och den inbyggda programvaran.

1. Kontrollera att skrivaren och datorn är anslutna och att datorn är ansluten till Internet.
2. Starta EPSON Software Updater och uppdatera programmen eller den inbyggda programvaran.



### Viktigt:

Stäng inte av datorn eller skrivaren medan du uppdaterar.

### Anmärkning:

Om du inte hittar det program som du vill uppdatera i listan kan du inte uppdatera med hjälp av EPSON Software Updater. Sök efter de senaste versionerna av programmen från din lokala Epson-webbplats.

<http://www.epson.com>

### Relaterad information

➔ ”EPSON Software Updater” på sidan 100

# Lösa problem

## Kontrollera skrivarens status

### Kontrollera meddelanden på LCD-skärmen

Om ett felmeddelande visas på LCD-skärmen följer du anvisningarna på skärmen eller lösningarna nedan för att lösa problemet.

Felmeddelanden	Lösningar
Skrivarfel. Stäng av och slå sedan på strömmen igen. Se dokumentationen för mer information.	Kontakta Epsons support om felmeddelandet fortfarande visas efter det att du har stängt av och slagit på strömmen igen.
Åtgärden avbruten. Fel inträffade under lagring.	Minneskortet kan vara skadat. Kontrollera om minneskortet är tillgängligt.
Du måste byta följande bläckpatron(er).	När skrivaren indikerar att det är dags att byta ut patronen finns en säkerhetsreserv med bläck kvar i bläckpatronen för att skydda skrivhuvudet och se till att du får hög utskriftskvalitet. Byt ut patronen när du uppmanas till det.
Papperskonfiguration är inaktiverad. Vissa funktioner är kanske inte tillgängliga. Se dokumentation för mer info.	Om <b>Papperskonfiguration</b> är inaktiverat kan du inte använda AirPrint. Aktivera <b>Papperskonfiguration</b> om du vill använda AirPrint.
Skrivarens färgdyna är nästan slut. Kontakta Epson Support.	Kontakta Epson eller en auktoriserad tjänsteleverantör från Epson för att byta ut bläckdynan*. Det är en del som användaren inte kan utföra service på. Meddelandet visas tills bläckdynan har bytts ut.  Tryck på  när du vill fortsätta att skriva ut.
Skrivarens färgdyna är slut. Kontakta Epson Support.	Kontakta Epson eller en auktoriserad tjänsteleverantör från Epson för att byta ut bläckdynan*. Det är en del som användaren inte kan utföra service på.
Kommunikationsfel. Anslut datorn.	Anslut datorn och skrivaren. Läs <i>Nätverkshandbok</i> om du ansluter via ett nätverk. Om felmeddelandet fortfarande visas kontrollerar du att EPSON Scan och Epson Event Manager har installerats på datorn.
Kombinationen av IP-adress och nätmask är ogiltig. Se handboken.	Se <i>Nätverkshandbok</i> .
Uppdatera rotcertifikat för användning av molntjänster.	Kör Web Config och uppdatera sedan rotcertifikatet.
Recovery Mode	Skrivaren har startat i återställningsläge eftersom uppdateringen av den inbyggda programvaran misslyckades. Följ anvisningarna nedan för att uppdatera den inbyggda programvaran igen.  1. Anslut datorn och skrivaren med en USB-kabel. (Du kan inte uppdatera den inbyggda programvaran över en nätverksanslutning i återställningsläget.)  2. Besök den lokala Epson-webbplatsen om du vill ha mer information.

## Lösa problem

\* I vissa utskriftscyklar kan en liten mängd överflödigt bläck samlas i bläckdynan. Utskriften stoppas när bläckdynan har uppnått maximal nivå för att förhindra att bläck läcker ut från dynan. Om och hur ofta detta behövs varierar beroende på antalet sidor du skriver ut, typen av material du skriver ut och antalet rengöringscykler som produkten utför. Att dynan behöver bytas ut betyder inte att skrivaren har slutat fungera enligt specifikationerna. Skrivaren informerar om när du behöver byta dyna och detta kan endast utföras av en auktoriserad tjänsteleverantör för Epson. Epson-garantin täcker inte kostnaden för detta utbyte.

### Relaterad information

- ➔ [”Kontakta Epsons kundtjänst” på sidan 130](#)
- ➔ [”Menyalternativ för Skrivarinst.” på sidan 86](#)
- ➔ [”Specifikationer för minneskort som stöds” på sidan 123](#)
- ➔ [”Installera program” på sidan 101](#)
- ➔ [”Web Config” på sidan 90](#)
- ➔ [”Uppdatera program och inbyggd programvara” på sidan 102](#)

## Kontrollera skrivarens status – Windows

1. Öppna fönstret för skrivardrivrutinen.
2. Klicka på **EPSON Status Monitor 3** på fliken **Underhåll**.

### Anmärkning:

- Du kan också kontrollera skrivarens status genom att dubbelklicka på skrivarikonen på aktivitetsfältet. Om skrivarikonen inte visas på aktivitetsfältet ska du klicka på **Övervakningsinställningar** på fliken **Underhåll** och sedan välja **Registrera genvägsikonen på aktivitetsfältet**.
- Om **EPSON Status Monitor 3** är inaktiverad klickar du på **Utökade inställningar** på fliken **Underhåll** och väljer sedan **Aktivera EPSON Status Monitor 3**.

### Relaterad information

- ➔ [”Skrivardrivrutin för Windows” på sidan 92](#)

## Kontrollera skrivarens status – Mac OS X

1. Välj **System Preferences** i -menyn > **Printers & Scanners** (eller **Print & Scan, Print & Fax**) och välj sedan skrivaren.
2. Klicka på **Options & Supplies** > **Utility** > **Open Printer Utility**.
3. Klicka på **EPSON Status Monitor**.

---

## Ta bort papper som fastnat

Kontrollera felet som visas på kontrollpanelen och följ anvisningarna för att ta bort papper som fastnat, inklusive alla bortrivna bitar. Rensa sedan bort felet.



## Lösa problem



### Viktigt:

*Ta försiktigt bort pappret som har fastnat. Skrivaren kan skadas om du tar bort pappret för hastigt.*

## Ta bort papper som fastnat via Bakre pappersmatning

Ta bort pappret som har fastnat.

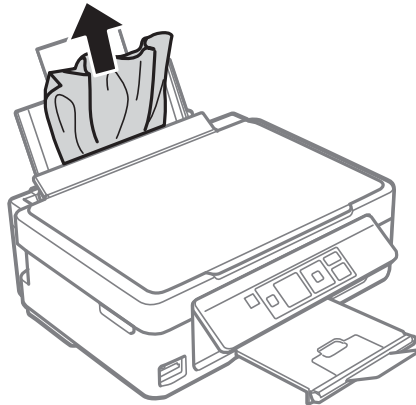

## Ta bort papper som fastnat i utmatningsfacket

Ta bort papperet som har fastnat.

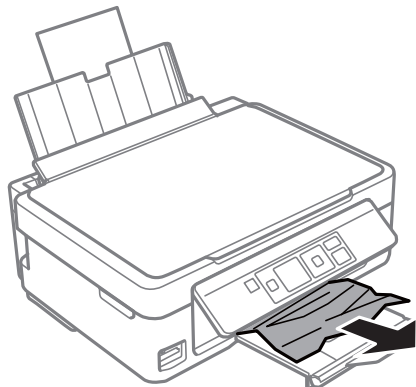

## Ta bort papper som fastnat inuti skrivaren



### Obs!

- Var försiktig så att du inte fastnar med handen eller fingrarna när du öppnar eller stänger skannerenheten. Annars kan du skadas.*
- Rör aldrig knapparna på kontrollpanelen när du har handen i skrivaren. Om skrivaren börjar arbeta kan det leda till skador. Var försiktig så att du inte rör vid några utstickande delar och skadar dig.*

## Lösa problem

1. Öppna skannerenheten med dokumentluckan stängd.

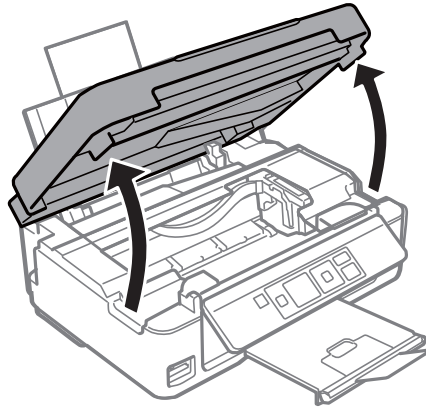

2. Ta bort pappret som har fastnat.

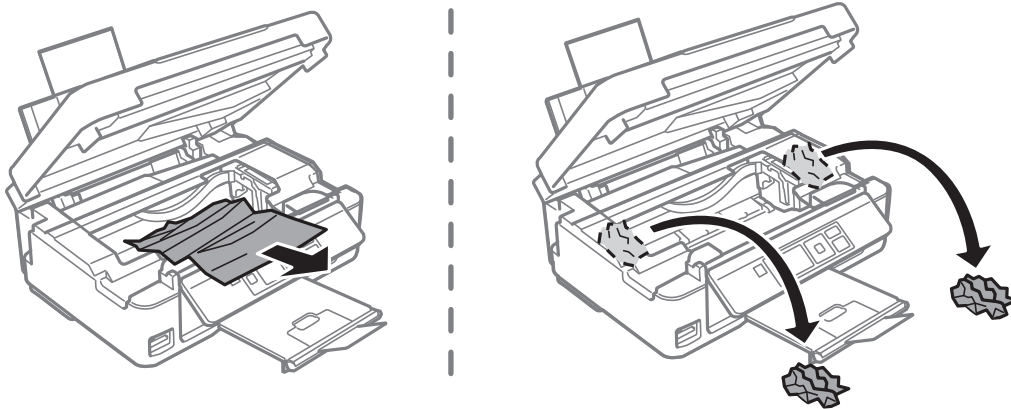

**Viktigt:**

*Ta inte på den vita, platta sladden eller de genomskinliga delarna inuti skrivaren. Det kan orsaka fel.*

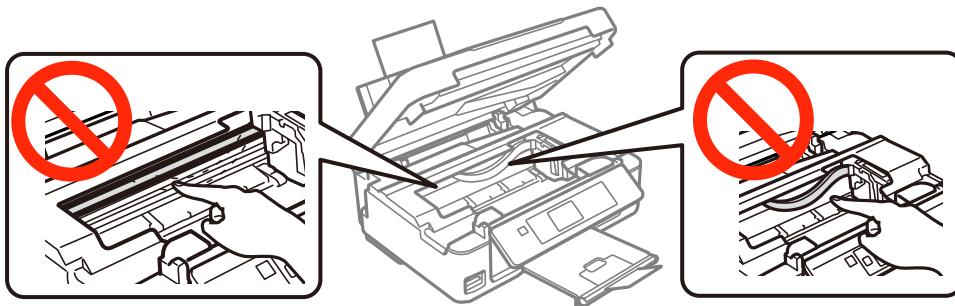

## Lösa problem

3. Stäng skannerenheten.

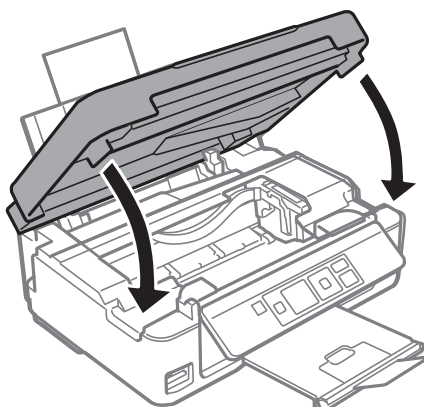

---

## Pappret matas inte in korrekt

Kontrollera följande punkter och vidta sedan nödvändiga åtgärder för att lösa problemet.

- Placera skrivaren på en plan yta och använd den under rekommenderade miljöförhållanden.
- Använd papper som stöds av den här skrivaren.
- Följ försiktighetsåtgärderna för pappershantering.
- Kontrollera att inställningarna för pappersstorlek och papperstyp stämmer med den faktiska pappersstorleken och papperstypen som fyllts på i skrivaren.

### Relaterad information

- ➔ [”Miljöspecifikationer” på sidan 125](#)
- ➔ [”Tillgängligt papper och kapacitet” på sidan 18](#)
- ➔ [”Försiktighetsåtgärder för pappershantering” på sidan 17](#)
- ➔ [”Lista över papperstyper” på sidan 19](#)

## Papperstrassel

- Fyll på papper i rätt riktning och för kantstöden mot papperskanten.
- Ladda ett ark åt gången om du har laddat flera pappersark.

### Relaterad information

- ➔ [”Fyll på papper i enhetens Bakre pappersmatning.” på sidan 19](#)

## Pappret matas in snett

Fyll på papper i rätt riktning och för kantstöden mot papperskanten.

### Relaterad information

- ➔ [”Fyll på papper i enhetens Bakre pappersmatning.” på sidan 19](#)

## Flera pappersark matas i taget

- Fyll på med ett papper i taget.
- När flera pappersark matas samtidigt under manuell dubbelsidig utskrift, ta bort allt papper som har fyllts på i skrivaren innan du fyller på pappret igen.

## Ingen pappersmatning

- Fyll inte på med mer än maximalt antal ark som anges för papperet. För vanligt papper fyller du inte på över linjen som anges med triangelsymbolen på kantstödet.
- Om du har rengöringsarket som följde med Epson originalpapper, använd det för att rengöra valsen inuti skrivaren.

### Relaterad information

- ➔ [”Tillgängligt papper och kapacitet” på sidan 18](#)
- ➔ [”Rensa pappersbanan” på sidan 83](#)

## Pappersfel vid utmatning inträffar

När ett pappersfel vid utmatning inträffar även fast papper har fyllts på i bakre pappersmatning, fyll på pappret igen mot den högra kanten av bakre pappersmatning.



---

## Problem med ström och kontrollpanel

### Strömmen slås inte på

- Håll ner -knappen lite längre tid.
- Kontrollera att strömsladden är ordentligt ansluten.

### Strömmen stängs inte av

Håll ner -knappen lite längre tid. Om du fortfarande inte kan stänga av skrivaren drar du ut strömsladden. Förhindra att skrivarhuvudet torkar ut genom att sätta igång skrivaren igen och sedan stänga av den med -knappen.

### LCD-skärmen är mörk

Skrivaren är i viloläge. Tryck på valfri knapp på kontrollpanelen för att återställa LCD-skärmen till dess ursprungliga status.

---

## Det går inte att skriva ut från en dator

- Installera skrivardrivrutinen.

## Lösa problem

- Anslut USB-kabeln säkert till skrivaren och datorn.
- Om du använder en USB-hubb kan du försöka ansluta skrivaren direkt till datorn.
- Om du inte kan skriva ut via ett nätverk går du till *Nätverkshandbok*.
- Om du skriver ut en bild med stor datastorlek kan minnet i datorn ta slut. Skriv ut bilden med en lägre upplösning eller i en mindre storlek.
- I Windows klickar du på **Utskriftskö** på fliken **Underhåll** i skrivarens drivrutiner, och kontrollerar sedan följande.
  - Se om det finns några pausade utskriftsjobb.  
Avbryt utskriften om det behövs.
  - Se till att skrivaren inte är fränkopplad eller väntande.  
Om skrivaren är fränkopplad eller väntande, rensar du inställningarna för fränkopplad och väntande på menyn **Printer**.
  - Se till att skrivaren är vald som standardskrivare på menyn **Printer** (det ska finnas en kryssmarkering på objektet i menyn).  
Om skrivaren inte har valts som standardskrivare ställer du in den som standardskrivare.
  - Kontrollera att skrivarporten är korrekt vald i **Egenskap > Port** på menyn **Skrivare** enligt följande.  
Välj "USBXXX" som en USB-anslutning eller "EpsonNet Print Port" som en nätverksanslutning.
- I Mac OS X kontrollerar du att skrivarens status inte är **Paus**.  
Välj **Systeminställningar** på  menyn > **Skrivare och skannrar** (eller **Skriv ut och skanna, Skriv ut och faxa**) och dubbelklicka sedan på skrivaren. Om skrivaren är pausad klickar du på **Återuppta** (eller **Återuppta skrivare**).

### Relaterad information

- ➔ ["Installera program" på sidan 101](#)
- ➔ ["Avbryta utskrift" på sidan 52](#)

---

## Det går inte att använda AirPrint

- På menyn **Skrivarinst.** > **Pappersinställningar** i kontrollpanelen ska du aktivera **Papperskonfiguration**.
- Aktivera inställningen AirPrint på Web Config.

### Relaterad information

- ➔ ["Menyalternativ för Skrivarinst." på sidan 86](#)
- ➔ ["Web Config" på sidan 90](#)

---

## Utskriften pausad

Om du skriver ut en bild med stor datastorlek kan utskriften pausas och pappret matas ut. Skriv ut bilden med en lägre upplösning eller i en mindre storlek.

---

## Problem med utskrift

### Ingen eller en mycket svag bild skrivs ut

Om du inte har använt skrivaren på länge kan skrivarhuvudets munstycken vara igentäppta och bläckdropparna kan därför tränga igenom. Kontrollera munstyckena och rengör sedan skrivarhuvudet om något av skrivarhuvudets munstycken är igentäppta.

#### Relaterad information

➔ [”Kontrollera och rengöra skrivarhuvudet”](#) på sidan 79

### Utskriftskvaliteten är dålig

Kontrollera följande om utskriftskvaliteten är dålig på grund av suddiga utskrifter, linjer, saknade eller bleka färger, feljustering eller mosaikliknande mönster i utskrifterna.

- Använd papper som hanteras av den här skrivaren.
- Välj lämplig inställning för papperstyp för den typ av papper som fyllts på i skrivaren.
- Skriv inte ut på papper som är fuktigt, skadat eller för gammalt.
- Släta ut papper som är rullade eller kuvert som är luftfyllda.
- Kontrollera munstyckena och rengör skrivarhuvudet om några av skrivarmunstyckena är tilltäppta.
- Justera skrivarhuvudet.
- Skriv ut med en inställning av högre kvalitet.
- Stapla inte pappren direkt efter utskrift.
- Låt utskrifterna torka helt innan du arkiverar eller visar dem. Undvik direkt solljus när du torkar utskrifterna, rör inte vid bläcksidan och försök inte torka med en hårtork.
- Epson rekommenderar att du använder originalpapper från Epson istället för vanligt papper vid utskrift av bilder eller foton. Skriv ut på utskriftssidan av Epson-originalpapperet.
- Försök att använda originalbläckpatroner från Epson. Produkten är utformad för att justera färger utifrån Epsons originalbläckpatroner. Användning av andra bläckpatroner kan försämra utskriftskvaliteten.
- Epson rekommenderar att du använder bläckpatronen före datumet som är tryckt på förpackningen.
- Bäst resultat får du om du använder bläckpatroner inom sex månader efter det att förpackningen har öppnats.
- Skriv ut med högre upplösningsdata vid utskrift av bilder eller foton. Bilder på webbsidor har ofta låg upplösning även om de ser tillräckligt bra ut på skärmen, vilket kan leda till att utskriftskvaliteten blir sämre.

#### Relaterad information

- ➔ [”Tillgängligt papper och kapacitet”](#) på sidan 18
- ➔ [”Lista över papperstyper”](#) på sidan 19
- ➔ [”Försiktighetsåtgärder för pappershantering”](#) på sidan 17
- ➔ [”Kontrollera och rengöra skrivarhuvudet”](#) på sidan 79
- ➔ [”Justera skrivarhuvudet”](#) på sidan 81

## Utskriftskvaliteten förbättras inte ens efter att skrivarhuvudet har justerats

Under dubbelriktad eller höghastighetsutskrift skrivs texten ut när skrivarhuvudet flyttas i båda riktningarna, och vertikala linjer kan vara feljusterade. Om utskriftskvaliteten inte förbättras, inaktivera inställningen för den dubbelriktade eller höghastighetsutskriften. Inaktivering av den här inställningen kan bromsa utskriftshastigheten.

### Windows

Avmarkera **Hög hastighet** i fliken **Fler alternativ** för skrivardrivrutinen.

### Mac OS X

Välj **Systeminställningar** i -menyn > **Skrivare och skanners** (eller **Skriv ut och skanna**, **Skriv ut och faxa**) och välj sedan skrivaren. Klicka på **Alternativ och förbrukningsmaterial** > **Alternativ** (eller **Drivrutin**). Välj **Av** som inställning för **Höghastighetsutskrift**.

## Bilder eller foton skrivs ut i oväntade färger

Justera färgen och skriv sedan ut igen. Funktionen för automatisk färgkorrigering använder standardkorrigeringsläget i **PhotoEnhance**. Prova ett annat korrigeringsläge i **PhotoEnhance** genom att välja ett annat alternativ än **Autokorrigering** som inställning i **Scenkorrigering**. Om problemet kvarstår, använder du en annan funktion för färgjustering än **PhotoEnhance**.

### Relaterad information

➔ ["Justera utskriftsfärgen" på sidan 48](#)

## Ränder visas i intervall om cirka 2.5 cm

### Justera skrivarhuvudet.

Välj lämplig inställning för papperstyp för den typ av papper som fyllts på i skrivaren.

### Relaterad information

➔ ["Justera skrivarhuvudet" på sidan 81](#)

## Kopieringskvaliteten är dålig

Kontrollera följande om ojämna färger, kladd, prickar eller raka streck dyker upp på den kopierade bilden.

Rengör pappersbanan.

Rengöra skannerglas.

Tryck inte för hårt på originalet eller dokumentlocket när du placerar originalen på skannerglas. Ojämna färger, bläckfläckar eller prickar kan visas om du trycker för hårt på originalet eller dokumentlocket.

Om ett moirémönster (korsstreck) visas, ändra inställningarna för förminskning och förstoring eller ändra vinkeln något på originalet.

Om papperet har bläckfläckar, sänk inställningen för kopieringstäthet.

### Relaterad information

➔ ["Rensa pappersbanan" på sidan 83](#)

## Lösa problem

- ➔ [”Rengöra enhetens Skannerglas”](#) på sidan 83
- ➔ [”Utskriftskvaliteten är dålig”](#) på sidan 110
- ➔ [”Menyalternativ för Kopiera”](#) på sidan 54

## En bild av den motsatta sidan av originalet framträder på den kopierade bilden

- Om det är ett tunt original placerar du det på skannerglas och placerar sedan en bit svart papper ovanpå.
- Sänk inställningen för kopieringsdensitet på kontrollpanelen.

### Relaterad information

- ➔ [”Menyalternativ för Kopiera”](#) på sidan 54

## Felaktig position, storlek eller marginal för utskriften

- Fyll på papper i rätt riktning och för kantstöden mot papperskanten.
- När du placerar originalen på skannerglas ska du anpassa hörnet av originalet till hörnet som indikeras med en symbol på skannerglasets ram. Om kanterna på kopian är beskurna flyttar du originalet en bit bort från hörnet.
- När du lägger original på skannerglas bör du även rensa skannerglas och dokumentluckan. Om det är damm eller fläckar på glaset, kan kopieringsområdet utökas så att dammet eller fläckarna kommer med, vilket ger en felaktig kopieringsposition eller små bilder.
- Välj lämplig inställning för pappersstorlek.
- Justera marginalinställningen i programmet så att den hamnar inom utskriftsområdet.

### Relaterad information

- ➔ [”Fyll på papper i enhetens Bakre pappersmatning.”](#) på sidan 19
- ➔ [”Placera original på enhetens Skannerglas”](#) på sidan 23
- ➔ [”Rengöra enhetens Skannerglas”](#) på sidan 83
- ➔ [”Utskriftsområde”](#) på sidan 121

## Flera original kopieras på ett enda ark

Om du placerar flera original på enhetens skannerglas för att kopiera dem separat och de sedan kopieras på ett enda ark, ska du placera originalen med ett mellanrum på minst 5 mm. Om problemet kvarstår placerar du ett original i taget.

### Relaterad information

- ➔ [”Placera original på enhetens Skannerglas”](#) på sidan 23

## Kan inte skriva ut utan marginaler

Ange inställningen Marginalfri i utskriftsinställningarna. Du kan inte välja **Marginalfri** om du har valt en papperstyp som inte har stöd för marginalfri utskrift. Välj en papperstyp som har stöd för marginalfri utskrift.



**Relaterad information**

- ➔ [”Menyalternativ för att skriva ut foton”](#) på sidan 32
- ➔ [”Menyalternativ för Kopiera”](#) på sidan 54
- ➔ [”Grundläggande om utskrift – Windows”](#) på sidan 33
- ➔ [”Grundläggande om utskrift – Mac OS X”](#) på sidan 35

## Kanterna på bilden beskärs vid marginalfri utskrift

Vid marginalfri utskrift förstoras bilden något och det utskjutande området beskärs. Välj en mindre förstöringsinställning.

 Windows

Klicka på **Inställningar** bredvid kryssrutan **Marginalfri** på skrivardrivrutinens flik **Huvudinställningar** och ändra sedan inställningarna.

 Mac OS X

Justera inställningen **Utökning** på menyn **Utskriftsinställningar**.

## Papperet är kladdigt eller repigt

- När horisontella streck visas eller överdelen eller underdelen av papperet är kladdigt ska du lägga i papper i rätt riktning och skjuta kantstöden mot kanterna på papperet.
- Rengör pappersbanan när vertikala streck uppträder eller papperet är kladdigt.
- Kontrollera att bläcket har torkat helt innan du lägger i papperet igen vid manuella dubbelsidiga utskrifter.

**Relaterad information**

- ➔ [”Fyll på papper i enhetens Bakre pappersmatning.”](#) på sidan 19
- ➔ [”Rensa pappersbanan”](#) på sidan 83
- ➔ [”Utskriftskvaliteten är dålig”](#) på sidan 110

## Utskrivna tecken är felaktiga eller förvanskade

- Anslut USB-kabeln korrekt till skrivaren och datorn.
- Avbryt alla utskriftsjobb som pausats.
- Försätt inte datorn i **Hibernate**- eller **Sleep**-läge manuellt när utskrift pågår. Sidor med förvrängd text kan skrivas ut nästa gång du startar datorn.

**Relaterad information**

- ➔ [”Avbryta utskrift”](#) på sidan 52

## Den utskrivna bilden är inverterad

Avmarkera alla inställningar för spegelvända bilder i skrivarens drivrutiner eller i programmet.

 Windows

Avmarkera **Spegelvänd bild** på fliken **Fler alternativ** för skrivarens drivrutiner.

## Lösa problem

### Mac OS X

Avmarkera **Spegelvänd bild** på menyn **Utskriftsinställningar** för dialogrutan för utskrift.

## Utskriftsproblemet kunde inte rensas

Om du har försökt med alla lösningar och problemet inte är löst, kan du försöka att avinstallera och sedan återinstallera skrivardrivrutinen.

### Relaterad information

➔ [”Avinstallera program” på sidan 100](#)

➔ [”Installera program” på sidan 101](#)

---

## Övriga utskriftsproblem

### Utskriften är för långsam

Stäng alla onödiga program.

Sänk kvalitetsinställningen. Hög utskriftskvalitet gör att utskriften tar längre tid.

Aktivera den dubbelriktade (eller höghastighets-) inställningen. När den här inställningen är aktiverad, skriver skrivhuvudet i båda riktningarna och utskriftshastigheten ökar.

Windows

Välj **Hög hastighet** på fliken **Fler alternativ** för skrivardrivrutinen.

Mac OS X

Välj **Systeminställningar** i -menyn > **Skrivare och skannrar** (eller **Skriv ut och skanna, Skriv ut och faxa**) och välj sedan skrivaren. Klicka på **Alternativ och förbrukningsmaterial** > **Alternativ** (eller **Drivrutin**). Välj **På** som inställning för **Höghastighetsutskrift**.

Inaktivera **Tyst läge**.

Kontrollpanel

På startskärmen väljer och inaktiverar du **Tyst läge**.

Windows

Välj **Av** som inställning för **Tyst läge** på skrivardrivrutinens flik **Huvudinställningar**.

Mac OS X

Välj **Systeminställningar** i -menyn > **Skrivare och skannrar** (eller **Skriv ut och skanna, Skriv ut och faxa**) och välj sedan skrivaren. Klicka på **Alternativ och förbrukningsmaterial** > **Alternativ** (eller **Drivrutin**). Välj **Av** som inställning för **Tyst läge**.

### Relaterad information

➔ [”Menyalternativ för Skrivarinst.” på sidan 86](#)

## Utskriftshastigheten minskar avsevärt vid kontinuerlig utskrift

Vid kontinuerlig utskrift sänks utskriftshastigheten för att förhindra att utskriftsmekanismen överhettas och skadas. Du kan emellertid fortsätta att skriva ut. Återställ normal utskriftshastighet genom att låta skrivaren vila i minst 30 minuter. Utskriftshastigheten återställs inte om strömmen är avslagen.

## Det går inte att avbryta utskriften från en dator som kör Mac OS X v10.6.8

Gör följande inställningar om du vill sluta skriva ut från datorn.

Kör Web Config och välj sedan **Port9100** som **Högsta prioritet-protokoll**-inställning i **AirPrint-inställning**. Välj **Systeminställningar** på menyn  > **Skrivare och skannrar** (eller **Skriv ut och skanna**, **Skriv ut och faxa**), ta bort skrivaren och lägg sedan till den på nytt.

### Relaterad information

➔ ["Web Config" på sidan 90](#)

---

## Skanningen startar inte

- Anslut USB-kabeln korrekt till skrivaren och datorn.
- Om du använder en USB-hubb kan du försöka ansluta skrivaren direkt till datorn.
- Om du inte kan skanna över ett nätverk, se *Nätverkshandbok*.
- Om du skannar med hög upplösning över ett nätverk kan ett kommunikationsfel uppstå. Sänk upplösningen.
- Kontrollera att du har valt rätt skrivare (skanner) om en skannerlista visas när du startar EPSON Scan.
- Om du använder TWAIN-kompatibla program väljer du skrivaren (skannern) du brukar använda.
- Kontrollera i Windows att skrivaren (skannern) visas i **Skanner och kamera**. Skrivaren (skannern) bör visas som "EPSON XXXXX (skrivarens namn)". Om skrivaren (skannern) inte visas, avinstallera och installera sedan om EPSON Scan. Mer information finns i avsnittet **Skanner och kamera**.
  - Windows 8.1/Windows 8
    - Välj **Skrivbordet** > **Inställningar** > **Kontrollpanelen**, ange skanner och kamera i sökfältet, klicka på **Visa skanner och kamera** och kontrollera om skrivaren visas.
  - Windows 7
    - Klicka på startknappen och välj **Kontrollpanelen**, ange skanner och kamera i sökfältet, klicka på **Visa skannrar och kameror** och kontrollera om skrivaren visas.
  - Windows Vista
    - Klicka på startknappen, välj **Kontrollpanelen** > **Maskinvara och ljud** > **Skannrar och kameror** och kontrollera om skrivaren visas.
  - Windows XP
    - Klicka på startknappen, välj **Kontrollpanelen** > **Skrivare och annan maskinvara** > **Skannrar och kameror** och kontrollera om skrivaren visas.
- Om du inte kan skanna med några TWAIN-kompatibla program, avinstallera du det TWAIN-kompatibla programmet och installerar det på nytt.

## Lösa problem

- För Mac OS X med en Intel-processor, och om andra Epson-skannerdrivrutiner har installerats förutom EPSON Scan, exempelvis Rosetta eller PPC, avinstallerar du dem och EPSON Scan, och återinstallerar sedan EPSON Scan.

### Relaterad information

- ➔ ["Avinstallera program" på sidan 100](#)
- ➔ ["Installera program" på sidan 101](#)

## Det går inte att använda kontrollpanelen för att starta skanning

- Kontrollera att EPSON Scan och Epson Event Manager har installerats på rätt sätt.
- Kontrollera de tilldelade skannerinställningarna i Epson Event Manager.

### Relaterad information

- ➔ ["Skanningen startar inte" på sidan 115](#)
- ➔ ["Epson Event Manager" på sidan 98](#)

---

## Problem med skannade bilder

### Skanningskvaliteten är dålig

- Rensa skannerglas.
- Tryck inte för hårt på originalet eller dokumentlocket när du placerar originalen på skannerglas. Ojämna färger, bläckfläckar eller prickar kan visas om du trycker för hårt på originalet eller dokumentlocket.
- Avlägsna damm från originalet.
- Ange lämpliga dokumenttypsinställningar.
- Skanna med högre upplösning.
- Justera bilden i EPSON Scan och skanna den sedan. Mer information finns i hjälpen i EPSON Scan.

### Relaterad information

- ➔ ["Rengöra enhetens Skannerglas" på sidan 83](#)
- ➔ ["Menyalternativ för skanning" på sidan 60](#)

### Tecknen är suddiga

- I **Hemläge** eller **Kontorsläge** i EPSON Scan ska du välja **Bildalternativ** som inställning för **Bildjusteringar** och sedan välja **Förstärkning av text**.
- I **Professionellt läge** i EPSON Scan ska du välja **Dokument** som inställning för **Autoexponeringstyp** i inställningarna **Original**.

## Lösa problem

- Justera inställningarna för tröskelvärde i EPSON Scan.
  - Hemläge**  
Välj **Svartvitt** som inställning för **Bildtyp**, klicka på **Ljustyrka** och justera tröskelvärdet.
  - Kontorsläge**  
Välj **Svartvitt** som inställning för **Bildtyp** och justera tröskelvärdet.
  - Professionellt läge**  
Välj **Svartvitt** som inställning för **Bildtyp** och justera tröskelinställningen.
- Skanna med högre upplösning.

## En bild på baksidan av originalet syns på den skannade bilden

- Om originalet är tunt, placera originalet på skannerglas och lägg sedan ett svart papper över det.
- Utför lämpliga inställningar för dokumenttypen.
- I **Hemläge** eller **Kontorsläge** i EPSON Scan, välj **Bildalternativ** som inställning för **Bildjusteringar** och välj sedan **Förstärkning av text**.

### Relaterad information

➔ [”Menyalternativ för skanning” på sidan 60](#)

## Moarémönster (vattrat) syns på den skannade bilden

- Ändra originalets vinkel en aning.
- Välj **Descreening** i ett annat läge än **Helautomatiskt läge** i EPSON Scan.
- Ändra upplösningsinställning.

### Relaterad information

➔ [”Menyalternativ för skanning” på sidan 60](#)

## Skanningsområdet eller riktningen är fel

- När du placerar originalen på enhetens skannerglas ska du rikta in hörnet på originalet med hörnet som anges med en symbol på enhetens skannerglas. Om kanterna på den skannade bilden är beskurna flyttar du originalet en bit bort från hörnet.
- Rengör enhetens skannerglas och dokumentluckan. Om det är damm eller fläckar på glaset, kan skanningsområdet utökas så att dammet eller fläckarna kommer med, vilket ger en felaktig skanningsposition eller små bilder.
- När du placerar flera original på enhetens skannerglas för att skanna dem separat, men de skannas till en enda fil, ska du placera originalen med minst 20 mm mellanrum. Om problemet kvarstår placerar du ett original i taget.
- Ställ in skanningsområdet ordentligt.
- När du skannar med **Helautomatiskt läge** eller miniatyrförhandsgranskning i EPSON Scan ska du flytta originalet 4,5 mm (0,18 tum) bort från kanterna på enhetens skannerglas.

## Lösa problem

- Skanningsområdet kan bli fel om du använder miniatyrförhandsvisningen för större original i **Hemläge** eller **Professionellt läge** i EPSON Scan. När du förhandgranskar i EPSON Scan kan du skapa markeringsramar för det område du vill skanna på fliken **Förhandsgranskning** i fönstret **Förhandsgranskning**.
- Om **Automatisk bildorientering** i EPSON Scan inte fungerar på rätt sätt ska du läsa hjälpen i EPSON Scan.
- Avmarkera **Automatisk bildorientering** i EPSON Scan.
- Vid skanning med EPSON Scan kan det tillgängliga skanningsområdet vara begränsat om inställningen för upplösning är för hög. Sänk upplösningen eller justera skanningsområdet i fönstret **Förhandsgranskning**.

### Relaterad information

- ➔ ["Placera original på enhetens Skannerglas" på sidan 23](#)
- ➔ ["Rengöra enhetens Skannerglas" på sidan 83](#)
- ➔ ["Menyalternativ för skanning" på sidan 60](#)

## Problemet med den skannade bilden kunde inte rensas

Om du har provat alla upplösningar och inte kan lösa problemet ska du klicka på **Konfiguration** i ett annat läge än **Helautomatiskt läge** i fönstret EPSON Scan och sedan klicka på **Återställ alla** på fliken **Annat** för att initiera inställningarna i EPSON Scan. Om initieringen inte löser problemet avinstallerar och installerar du om EPSON Scan.

### Relaterad information

- ➔ ["Avinstallera program" på sidan 100](#)
- ➔ ["Installera program" på sidan 101](#)

---

## Övriga skanningsproblem

### Det går inte att skanna med Helautomatiskt läge i EPSON Scan

- Du kan inte skanna till formaten PDF/Multi-TIFF kontinuerligt i **Helautomatiskt läge**. Skanna med ett annat läge än **Helautomatiskt läge**.
- Se hjälpen i EPSON Scan för fler förslag på lösningar.

### Förhandsgranskning med miniatyrbild fungerar inte

Information finns i hjälpen för EPSON Scan.

### Skanningen är för långsam

Sänk upplösningen.

### Relaterad information

- ➔ ["Menyalternativ för skanning" på sidan 60](#)

## Skanningen avbryts när du skannar till PDF/Multi-TIFF

- Vi rekommenderar att du skannar i gråskala om du ska skanna stora volymer.
- Öka det lediga utrymmet på datorns hårddisk. Skanningen kan avbrytas om det inte finns tillräckligt med ledigt utrymme.
- Prova att skanna med lägre upplösning. Skanningen stoppas när den totala datastorleken når gränsen.

### Relaterad information

➔ [”Menyalternativ för skanning” på sidan 60](#)

---

## Övriga problem

### En lätt elstöt om du rör vid skrivaren

Om mycket kringutrustning är ansluten till datorn, kan du få en lätt elstöt när du rör vid skrivaren. Installera en jordad kabel på datorn som är ansluten till skrivaren.

### Hög ljudvolym vid drift

Om skrivarens ljudvolymen är för hög ska du aktivera **Tyst läge**. Om du aktiverar denna funktion kan skrivarens hastighet försämrast.

#### *Anmärkning:*

*Beroende på vilka inställningar för papperstyp och utskriftskvalitet som du väljer kanske det inte finns någon skillnad i skrivarens ljudnivå.*

- Kontrollpanel

På hemskärmen väljer och aktiverar du **Tyst läge**.

- Windows

Aktivera **Tyst läge** på fliken **Huvudinställningar** i skrivardrivrutinen.

- Mac OS X

Välj **Systeminställningar** i -menyn > **Skrivare och skannrar** (eller **Skriv ut och skanna**, **Skriv ut och faxa**) och välj sedan skrivaren. Klicka på **Alternativ och förbrukningsmaterial** > **Alternativ** (eller **Drivrutin**). Välj **På** som inställning för **Tyst läge**.

### Relaterad information

➔ [”Menyalternativ för Skrivarinst.” på sidan 86](#)

### Det går inte att spara data på ett minneskort

- Använd ett minneskort som stöds av skrivaren.
- Kontrollera att minneskortet inte är skrivskyddat.
- Kontrollera att det finns tillräckligt med minne på minneskortet. Om det är ont om ledigt minne kan data inte sparas.

## Lösa problem

### Relaterad information

➔ [”Specifikationer för minneskort som stöds”](#) på sidan 123

## Programmet blockeras av en brandvägg (endast för Windows)

Lägg till programmet på Windows-brandväggens lista över tillåtna program i säkerhetsinställningarna på **Control Panel**.

## "?" visas på skärmen där du väljer foton

"?" visas på LCD-skärmen när produkten inte har stöd för bildfilen.

### Relaterad information

➔ [”Dataspecifikationer”](#) på sidan 124



# Bilaga

## Tekniska specifikationer

### Skrivarspecifikationer

Placering av munstycke i skrivarhuvud		Munstycken för svart bläck: 180 Munstycken för färgbläck: 59 i varje färg
Pappersvikt	Vanligt papper	64 till 90 g/m <sup>2</sup> (17 till 24 lb)
	Kuvert	Kuvert #10, DL, C6: 75 till 90 g/m <sup>2</sup> (20 till 24 lb)

### Utskriftsområde

Utskriftskvaliteten kan bli sämre i skuggade områden på grund av skrivarmekanismen.

#### Enskilda ark (normal utskrift)

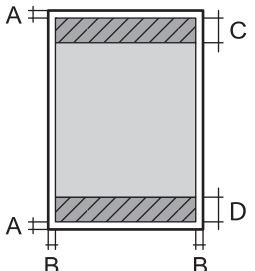
	A	3.0 mm (0.12 in.)
	B	3.0 mm (0.12 in.)
	C	40.0 mm (1.57 in.)
	D	32.0 mm (1.26 in.)

#### Enskilda ark (marginalfri utskrift)

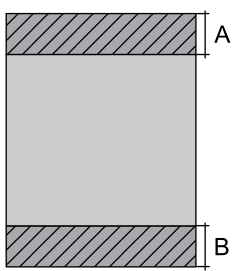
	A	43.0 mm (1.69 in.)
	B	35.0 mm (1.38 in.)

## Bilaga

## Kuvert

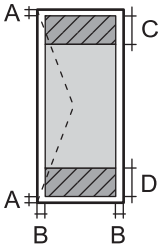
	A	3.0 mm (0.12 in.)
	B	5.0 mm (0.20 in.)
	C	18.0 mm (0.71 in.)
	D	40.0 mm (1.57 in.)

## Skannerns specifikationer

Skannertyp	Flatbädd
Fotoelektrisk enhet	CIS
Maximal dokumentstorlek	216 × 297 mm (8.5 × 11.7 tum) A4, Letter
Upplösning	1200 dpi (huvudskanning) 2400 dpi (underskanning)
Färgdjup	<p>Färg</p> <ul style="list-style-type: none"> <li><input type="checkbox"/> 48 bitar per pixel internt (16 bitar per pixel per färg internt)</li> <li><input type="checkbox"/> 24 bitar per pixel externt (8 bitar per pixel per färg externt)</li> </ul> <p>Gråskala</p> <ul style="list-style-type: none"> <li><input type="checkbox"/> 16 bitar per pixel internt</li> <li><input type="checkbox"/> 8 bitar per pixel externt</li> </ul> <p>Svartvitt</p> <ul style="list-style-type: none"> <li><input type="checkbox"/> 16 bitar per pixel internt</li> <li><input type="checkbox"/> 1 bitar per pixel externt</li> </ul>
Ljuskälla	LED

## Gränssnittsspecifikationer

För dator	Höghastighets-USB
-----------	-------------------

## Wi-Fi-specifikationer

Standarder	IEEE802.11b/g/n* <sup>1</sup>
Frekvensintervall	2,4 GHz
Koordineringslägen	Infrastruktur, ad hoc* <sup>2</sup> , Wi-Fi Direct * <sup>3</sup> * <sup>4</sup>
Trådlös säkerhet	WEP (64/128 bit), WPA2-PSK (AES)* <sup>5</sup>

## Bilaga

- \*1 Överensstämmer antingen med IEEE 802.11b/g/n eller IEEE 802.11b/g beroende på plats för inköpet.
- \*2 Stöds inte för IEEE 802.11n.
- \*3 Stöds inte för IEEE 802.11b.
- \*4 Enkelt AP-läge är kompatibelt med Wi-Fi-anslutning (infrastruktur). Mer information finns i *Nätverkshandbok*.
- \*5 Uppfyller kraven i WPA2 med stöd för WPA/WPA2 Personal.

## Säkerhetsprotokoll

SSL/TLS	HTTPS-server/klient, IPPS
---------	---------------------------

## Tjänster från andra leverantörer som stöds

AirPrint	Utskrift	iOS 5 eller senare/Mac OS X v10.7.x eller senare
	Skanning	Mac OS X v10.9.x eller senare.
Google Cloud Print		

## Specifikationer för externa lagringsenheter

### Specifikationer för minneskort som stöds

Kompatibla minneskort	Maximal kapacitet
miniSD*	2 GB
miniSDHC*	32 GB
microSD*	2 GB
microSDHC*	32 GB
microSDXC*	64 GB
SD	2 GB
SDHC	32 GB
SDXC	64 GB

\* Montera en adapter som passar minneskortplatsen. Annars kan minneskortet fastna.

### Spänningar som stöds för minneskort

3,3 V, dubbel spänning (3,3 V och 5 V) (matarspänning: 3,3 V)

5 V-minneskort stöds inte.

Maximal matarström: 200 mA

## Bilaga

## Dataspecifikationer

Filformat	JPEG med standarden Exif version 2.3 som tagits med digitalkameror med DCF* <sup>1</sup> version 1.0 eller 2.0* <sup>2</sup>
Bildstorlek	Vågrät: 80 till 10200 pixlar Lodrät: 80 till 10200 pixlar
Filstorlek	Mindre än 2 GB
Maximalt antal filer	9990* <sup>3</sup>

\*1 Design rule for Camera File system.

\*2 Fotodata som lagras i det inbyggda minnet på digitalkameror kan inte användas.

\*3 Upp till 999 filer kan visas samtidigt. (Filerna visas i grupper om antalet filer överstiger 999.)

**Anmärkning:**

"?" visas på LCD-skärmen när skrivaren inte kan identifiera en bildfil. I sådana fall skrivs tomma områden ut om du väljer en layout med flera bilder.

## Dimensioner

Dimensioner	<p>Vid lagring</p> <ul style="list-style-type: none"> <li><input type="checkbox"/> Bredd: 390 mm (15.4 in.)</li> <li><input type="checkbox"/> Djup: 300 mm (11.8 in.)</li> <li><input type="checkbox"/> Höjd: 145 mm (5.7 in.)</li> </ul> <p>Vid utskrift</p> <ul style="list-style-type: none"> <li><input type="checkbox"/> Bredd: 390 mm (15.4 in.)</li> <li><input type="checkbox"/> Djup: 528 mm (20.8 in.)</li> <li><input type="checkbox"/> Höjd: 279 mm (11.0 in.)</li> </ul>
Vikt*	Cirka 4.2 kg (9.3 lb)

\* Utan bläckpatroner och nätsladd.

## Elspecifikationer

Märkeffekt för spänningsförsörjning	100 till 240 V
Märkfrekvensintervall	50 till 60 Hz
Märkström	0.5 till 0.3 A
Strömförbrukning (med USB-anslutning)	<p>Fristående kopiering: Ungefär 12 W (ISO/IEC24712)</p> <p>Klar-läge: Cirka 4.6 W</p> <p>Viloläge: Cirka 1.6 W</p> <p>Strömmen avstängd: Cirka 0.3 W</p>

## Bilaga

**Anmärkning:**

- Kontrollera etiketten på skrivaren för information om volttal.
- För användare i Belgien kan energiförbrukningen vid kopiering variera.  
Gå till <http://www.epson.be> för de senaste specifikationerna.

**Miljöspecifikationer**

Vid drift	<p>Använd skrivaren inom det intervall som visas i följande graf.</p> <p>Temperatur: 10 till 35 °C Luftfuktighet: 20 till 80 % relativ luftfuktighet (utan kondensering)</p>
Förvaring	<p>Temperatur: -20 till 40 °C* Luftfuktighet: 5 till 85% relativ luftfuktighet (utan kondensering)</p>

\* Du kan lagra under en månad i 40 °C.

**Miljöspecifikationer för bläckpatroner**

Lagringstemperatur	-30 till 40 °C (-22 till 104 °F)*
Frys punkt	-16 °C (3.2 °F) Bläck tinar och kan användas efter cirka 3 timmar vid 25 °C.

\* Du kan lagra under en månad i 40 °C (104 °F).

**Systemkrav**

- Windows 8.1 (32-bit, 64-bit)/Windows 8 (32-bit, 64-bit)/Windows 7 (32-bit, 64-bit)/Windows Vista (32-bit, 64-bit)/Windows XP Professional x64 Edition/Windows XP (32-bit)
- Mac OS X v10.10.x/Mac OS X v10.9.x/Mac OS X v10.8.x/Mac OS X v10.7.x/Mac OS X v10.6.8

**Anmärkning:**

- Mac OS X kanske inte stöder vissa program och funktioner.
- UNIX-filsystemet (UFS) för Mac OS X stöds ej.

## Information om bestämmelser

### Standarder och godkännanden

#### Standarder och typgodkännande för den europeiska modellen

Lågspänningsdirektivet 2006/95/EC	EN60950-1
EMC-direktivet 2004/108/EC	EN55022 klass B EN61000-3-2 EN61000-3-3 EN55024
R&TTE-direktivet 1999/5/EC	EN300 328 EN301 489-1 EN301 489-17 EN60950-1

För europeiska användare

Vi, Seiko Epson Corporation, intygar härmed att följande utrustningsmodeller överensstämmer med väsentliga krav och övriga gällande bestämmelser i direktivet 1999/5/EC:

C462T

Endast för användning i Irland, Storbritannien, Österrike, Tyskland, Liechtenstein, Schweiz, Frankrike, Belgien, Luxemburg, Nederländerna, Italien, Portugal, Spanien, Danmark, Finland, Norge, Sverige, Island, Kroatien, Cypern, Grekland, Slovenien, Malta, Bulgarien, Tjeckien, Estland, Ungern, Lettland, Litauen, Polen, Rumänien och Slovakien.

Epson ansvarar inte för eventuell bristande uppfyllelse av skyddskraven som resultat av ej rekommenderade modifieringar av produkterna.



#### Standarder och typgodkännande för den australiensiska modellen

EMC	AS/NZS CISPR22 klass B
-----	------------------------

Epson deklarerar härmed att följande utrustningsmodeller överensstämmer med de väsentliga kraven och övriga gällande bestämmelser i AS/NZS4268:

C462T

Epson accepterar inget ansvar för eventuell bristande uppfyllelse av skyddskraven som resultat av ej rekommenderade modifieringar av produkterna.

### Kopieringsrestriktioner

Observera följande begränsningar för att använda produkten på ett ansvarsfullt och lagligt sätt.

## Bilaga

Kopiering av följande objekt är förbjuden enligt lag:

- Sedlar, mynt, statspapper avsedda för den allmänna marknaden, statsobligationer samt kommunvärdepapper
- Oanvända frimärken, förfrankerade vykort och andra officiella postartiklar med giltigt porto
- Officiella kontramärken och värdepapper utfärdade enligt laglig procedur

Var uppmärksam vid kopiering av följande artiklar:

- Privata värdepapper avsedda för den allmänna marknaden (aktiebrev, överlåtbara värdepapper, checkar osv.), månatliga passerkort, rabattkuponger osv.
- Pass, körkort, hälsointyg, vägpasserkort, matransoneringskort, biljetter osv.

**Anmärkning:**

*Det kan vara förbjudet enligt lag att kopiera sådana handlingar.*

Ansvarsfullt bruk av upphovsrättsskyddat material:

Skrivare kan missbrukas genom oriktig kopiering av upphovsrättsskyddat material. Om du inte kan rådfråga en kunnig jurist bör du visa ansvar och respekt genom att inskaffa upphovsrättsinnehavarens tillstånd innan du kopierar publicerat material.

---

## Transportera skrivaren

Förpacka skrivaren genom att följa stegen nedan när du måste flytta skrivaren eller skicka den på reparation.



**Viktigt:**

- När skrivaren förvaras eller transporteras ska du undvika att luta den, placera den vertikalt eller vända den upp och ned eftersom det kan göra att bläck läcker ut.
- Låt bläckpatronerna sitta kvar. Om patronerna tas bort kan skrivarhuvudet torka ut, vilket kan göra att det inte går att skriva ut.

1. Stäng av skrivaren genom att trycka på knappen
2. Kontrollera att strömlampan slocknar och dra sedan ut strömsladden.



**Viktigt:**

*Dra ut strömsladden när strömlampan har slocknat. Annars återgår inte skrivhuvudet till hemläget vilket gör att bläcket torkar och att det kanske inte går att skriva ut.*

3. Koppla bort alla kablar, som strömsladden och USB-kablar.
4. Kontrollera att ett minneskort inte sitter i skrivaren.
5. Ta ut allt papper ur skrivaren.
6. Kontrollera att det inte ligger några original i skrivaren.

## Bilaga

7. Öppna skannerenheten med dokumentluckan stängd. Fäst bläckpatronshållaren vid höljet med tejp.

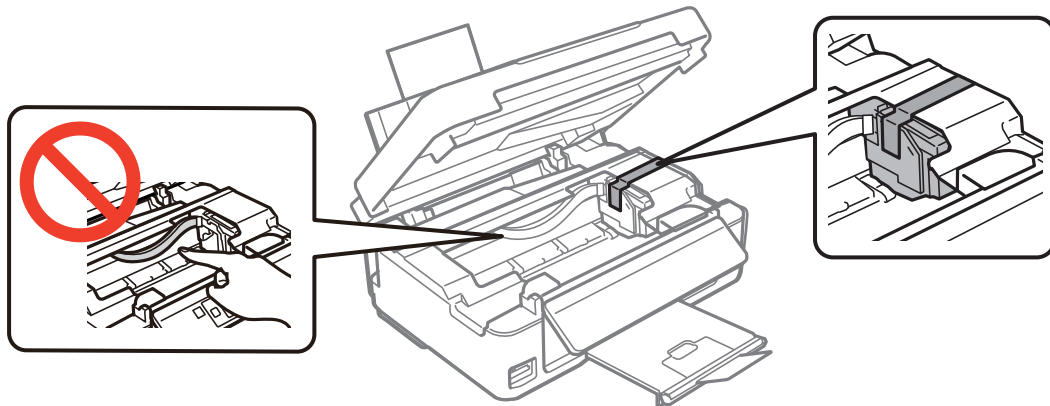

8. Stäng skannerenheten.

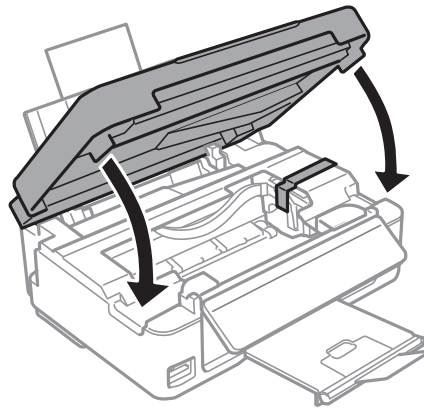

9. Förbered dig att förpacka skrivaren så som visas nedan.

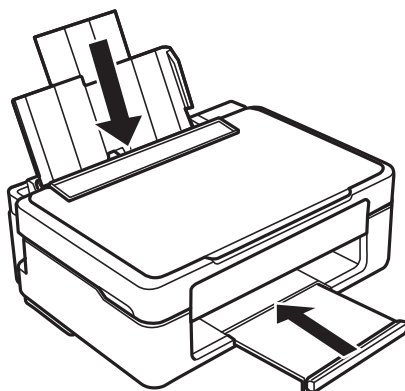

10. Förpacka skrivaren i kartongen med skyddsmaterialet.

Kom ihåg att ta bort tejp som håller fast bläckpatronshållaren när du ska använda skrivaren igen. Rengör och justera skrivhuvudet om utskriftskvaliteten har försämrats när du skriver ut igen.



**Relaterad information**

- ➔ ”Namn på delar och funktioner” på sidan 12
- ➔ ”Kontrollera och rengöra skrivarhuvudet” på sidan 79
- ➔ ”Justera skrivarhuvudet” på sidan 81

---

## Få åtkomst till ett minneskort via en dator

Du kan läsa och skriva data till en extern lagringsenhet, t.ex. ett minneskort som sitter i skrivaren, via en dator.

**Viktigt:**

- Inaktivera skrivskyddet om tillämpligt och sätt in minneskortet.
- Om en bild sparas på minneskortet via en dator kommer bilden och antalet foton inte att uppdateras på LCD-skärmen. Ta ut och sätt in minneskortet igen.
- Endast datorer som är anslutna med metoden som valts på skrivaren har skrivåtkomst om en extern enhet delas mellan datorer som är anslutna med USB och via ett nätverk. Öppna **Inställn.** på kontrollpanelen och välj **Fildelningsinst.** samt en anslutningsmetod när du vill skriva till den externa lagringsenheten. Data kan läsas av datorer som är anslutna med USB och via ett nätverk.
- När du vill skriva till den externa lagringsenheten via en dator som är ansluten till ett nätverk ska du gå till **Inställn.** på kontrollpanelen och välja **Fildelningsinst.** och ange en prioritet för nätverksanslutningen.

**Anmärkning:**

Det kan ta lite tid att identifiera data via en dator om en stor extern lagringsenhet, till exempel en hårddisk på 2 TB, är ansluten.

**Windows**

Välj en extern lagringsenhet i **Dator** eller **Den här datorn**. Data på den externa lagringsenheten visas.

**Anmärkning:**

Om du anslöt skrivaren till nätverket utan att använda programskivan eller Web Installer, mappa en minneskortplats eller USB-port som en nätverksenhet. Öppna **Kör** och ange ett skrivarnamn \\XXXXXX eller en skrivares IP-adress \XXX.XXX.XXX.XXX för att **Öppna**. Högerklicka på en enhetsikon som visas för att tilldela nätverk. Nätverksenheten visas på **Dator** eller **Den här datorn**.

**Mac OS X**

Välj motsvarande enhetsikon. Data på den externa lagringsenheten visas.

**Anmärkning:**

- Dra och släpp enhetsikonen till papperskorgen när du vill ta bort en extern lagringsenhet. Annars kanske data på den delade enheten inte visas på rätt sätt när en annan extern lagringsenhet ansluts.
- För att komma åt en extern lagringsenhet via nätverket, välj **Go > Connect to Server** från menyn på skrivbordet. Ange ett skrivarnamn `cifs://XXXXXX` eller `smb://XXXXXX` (Där "XXXXXX" är skrivarens namn) i **Serveradress** och klicka sedan på **Anslut**.

**Relaterad information**

- ➔ ”Sätta in ett minneskort” på sidan 25
- ➔ ”Specifikationer för minneskort som stöds” på sidan 123

---

## Var du kan få hjälp

### Webbplatsen för teknisk support

Om du behöver ytterligare hjälp kan du gå till Epsons kundtjänstwebbplats som visas nedan. Välj land eller region och gå till supportdelen på din lokala Epson-webbplats. Dessutom finns de senaste drivrutinerna, svar på vanliga frågor, handböcker och övrigt nedladdningsbart material på webbplatsen.

<http://support.epson.net/>

<http://www.epson.eu/Support> (Europa)

Kontakta Epsons kundtjänst för hjälp om Epson-produkten inte fungerar som den ska och du inte kan lösa problemet.

### Kontakta Epsons kundtjänst

#### Innan du kontaktar Epson

Kontakta Epsons kundtjänst för hjälp om Epson-produkten inte fungerar som den ska och du inte kan lösa problemet med felsökningsinformationen i produktens dokumentation. Kontakta återförsäljaren som du köpte produkten hos om en lokal Epson kundtjänst inte anges nedan.

Epsons kundtjänst kan hjälpa dig mycket snabbare om du tillhandahåller följande information:

- Produktens serienummer  
(Etiketten med serienumret sitter normalt på produktens baksida.)
- Produktmodell
- Produktens programvaruversion  
(Klicka på **About**, **Version Info** eller en liknande knapp i produktprogrammet.)
- Märke och modell på datorn
- Datorns operativsystem och version
- Namn och versioner på programvara som du brukar använda med produkten

**Anmärkning:**

*Beroende på produkten kan data för uppringningslistorna för fax och/eller nätverksinställningarna lagras i produktens minne. Data och/eller inställningar kan gå förlorade om produkten går sönder eller måste repareras. Epson kan inte hållas ansvarigt för dataförluster, för säkerhetskopior eller återställning av data och/eller inställningar även om garantiperioden fortfarande gäller. Vi rekommenderar att du gör egna säkerhetskopior av uppgifterna eller antecknar inställningarna.*

#### Hjälp för användare i Europa

Det europeiska garantidokumentet innehåller information om hur du kontaktar Epsons kundtjänst.

#### Hjälp för användare i Australien

Epson i Australien strävar efter att erbjuda kundservice av hög klass. Förutom produktens dokumentation tillhandahåller vi följande informationskällor:

## Bilaga

### Internet-URL

<http://www.epson.com.au>

Gå till webbplatsen för Epson i Australien. Den är värd ett besök då och då! Webbplatsen har en nedladdningsplats för drivrutiner och tillhandahåller kontaktställen för Epson, ny produktinformation och teknisk support (e-post).

### Epson Helpdesk

Epson Helpdesk fungerar som en sista backup för att ge råd och hjälp till våra kunder. Operatörerna i Helpdesk kan hjälpa dig att installera, konfigurera och använda din Epson-produkt. Av säljpersonalen i Helpdesk kan du få produktinformation om nya Epson-produkter och information om var närmaste återförsäljare eller servicerepresentant finns. Många olika typer av frågor besvaras här.

Numren till Helpdesk är:

Telefon: 1300 361 054

Vi rekommenderar att du har all relevant information till hands när du ringer. Ju mer information du kan tillhandahålla, desto snabbare kan vi hjälpa dig att lösa problemet. Denna information omfattar Epsons produktdokumentation, typ av dator, operativsystem, program, samt övrig information som kan behövas.