

DS-410

Vartotojo vadovas

Autorių teisės

Jokia šio leidinio dalis negali būti atgaminta, saugoma gavimo sistemoje arba siunčiama bet kokia forma arba bet kokiomis priemonėmis, elektroninėmis, mechaninėmis, kopijuojant, įrašant arba kitaip, neturint išankstinio raštiško „Seiko Epson Corporation“ sutikimo. Neprisiimama jokia patentų atsakomybė, susijusi su čia pateiktos informacijos naudojimu. Taip pat neprisiimama atsakomybė už žalą, sukeltą čia pateiktos informacijos naudojimo. Čia pateikta informacija skirta naudojimui tik su šiuo „Epson“ produktu. „Epson“ neprisiima atsakomybės už bet kokią šios informacijos taikymą kitiems produktams.

Nei „Seiko Epson Corporation“, nei dukterinės bendrovės nebus atsakingos šio produkto pirkėjui arba bet kokioms trečiosioms šalims už žalą, nuostolius, kaštus arba išlaidas, pirkėjo arba trečiųjų šalių patirtas dėl nelaimingo atsitikimo, netinkamo naudojimo arba piktnaudžiavimo šio produktu arba neleistinių modifikacijų, remontų arba šio produkto pakeitimų, arba (išskyrus JAV) griežtai nesilaikant „Seiko Epson Corporation“ naudojimo ir priežiūros instrukcijų.

„Seiko Epson Corporation“ ir dukterinės bendrovės nebus atsakingos už bet kokią žalą arba problemas, kylančias naudojant bet kokias parinktis arba eksploatacines medžiagas, išskyrus originalius „Epson“ produktus arba „Seiko Epson Corporation“ produktus, patvirtintus „Epson“.

„Seiko Epson Corporation“ nebus atsakinga už jokią žalą dėl elektromagnetinių trukdžių, kylančių naudojant kitus sąsajos laidus, nei „Epson“ patvirtintus „Seiko Epson Corporation“ produktus.

© 2017 „Seiko Epson Corporation“

Šio vadovo turinys ir šio produkto specifikacijos gali keistis bet perspėjimo.

Prekės ženklai

- ❑ EPSON® yra registruotasis prekės ženklas, o EPSON EXCEED YOUR VISION arba EXCEED YOUR VISION yra prekių ženklai, priklausantys bendrovei „Seiko Epson Corporation“.
- ❑ Microsoft, Windows, Windows Server, and Windows Vista are either registered trademarks or trademarks of Microsoft Corporation in the United States and/or other countries.
- ❑ Apple, macOS, and OS X are trademarks of Apple Inc., registered in the U.S. and other countries.
- ❑ Adobe, Adobe Reader, and Acrobat are registered trademarks of Adobe Systems Incorporated.
- ❑ Intel® is a registered trademark of Intel Corporation.
- ❑ Epson Scan 2 Software is based in part on the work of the Independent JPEG Group.
- ❑ libtiff

Copyright © 1988-1997 Sam Leffler

Copyright © 1991-1997 Silicon Graphics, Inc.

Permission to use, copy, modify, distribute, and sell this software and its documentation for any purpose is hereby granted without fee, provided that (i) the above copyright notices and this permission notice appear in all copies of the software and related documentation, and (ii) the names of Sam Leffler and Silicon Graphics may not be used in any advertising or publicity relating to the software without the specific, prior written permission of Sam Leffler and Silicon Graphics.

THE SOFTWARE IS PROVIDED “AS-IS” AND WITHOUT WARRANTY OF ANY KIND, EXPRESS, IMPLIED OR OTHERWISE, INCLUDING WITHOUT LIMITATION, ANY WARRANTY OF MERCHANTABILITY OR FITNESS FOR A PARTICULAR PURPOSE.

IN NO EVENT SHALL SAM LEFFLER OR SILICON GRAPHICS BE LIABLE FOR ANY SPECIAL, INCIDENTAL, INDIRECT OR CONSEQUENTIAL DAMAGES OF ANY KIND, OR ANY DAMAGES WHATSOEVER RESULTING FROM LOSS OF USE, DATA OR PROFITS, WHETHER OR NOT ADVISED OF THE POSSIBILITY OF DAMAGE, AND ON ANY THEORY OF LIABILITY, ARISING OUT OF OR IN CONNECTION WITH THE USE OR PERFORMANCE OF THIS SOFTWARE.

- ❑ Bendroji pastaba: kiti čia pateikti gaminių pavadinimai yra skirti tik gaminiams atpažinti ir gali būti atitinkamų savininkų prekių ženklai. „Epson“ nepriklauso jokios teisės į šiuos ženklus.

Turinys

Autorių teisės

Prekės ženklai

Apie šį vadovą

Vadovų pristatymas.	6
Žymės ir simboliai.	6
Šiame vadove vartojami aprašymai.	6
Nuorodos į operacinę sistemą.	7

Svarbūs nurodymai

Nurodymai dėl saugos.	8
Kopijavimo apribojimai.	9

Svarbiausia informacija apie skaitytuvą

Dalių pavadinimai ir funkcijos.	10
Valdymo skyde esantys mygtukai ir lemputės.	12
Mygtukai ir lemputės.	12
Klaidų indikatoriai.	13
Puslapių atskyrimo svirtelė.	13
Informacija apie programas.	14
Epson Scan 2.	14
Document Capture Pro / Document Capture.	14
EPSON Software Updater.	15
Informacija apie priedus ir eksploatacines medžiagas.	15
Iš padavimo aplanko kodai.	15
Velenėlių komplekto kodai.	16

Originalų specifikacijos ir originalų dėjimas

Originalų specifikacijos.	17
Bendrosios nuskaitomų originalių dokumentų specifikacijos.	17
Originalų tipai, su kuriais reikia dirbti atidžiai.	21
Originalų tipai, kurių negalima nuskaityti.	21
Originalių dokumentų padėjimas.	22
Standartinio dydžio originalūs dokumentai.	22
Ilgas popierius.	26
Čekiai.	29
Plastikinės kortelės.	30

Didelio dydžio originalūs dokumentai.	33
Neįprastos formos originalūs dokumentai.	38
Fotografijos.	41
Vokai.	44
Įvairūs originalūs dokumentai.	46

Paprastas nuskaitymas

Nuskaitymas naudojant Epson Scan 2.	49
Specialiems originaliems dokumentams reikalingi parametrai, esantys Epson Scan 2.	52
Nuskaitymo tikslui tinkamos skiriamosios gebos nustatymas.	52
Nuskaitymas naudojant Document Capture Pro („Windows“).	53
Nuskaitymas naudojant Document Capture („Mac OS“).	58
Užduoties paleidimo valdymo skydelyje įgalinimas (mygtuko priskyrimas).	64
Užduoties priskyrimas valdymo skydeliui („Windows“).	65
Užduoties priskyrimas valdymo skydeliui („Mac OS“).	65
Nuskaitymas skaitytuvo mygtuku.	66

Išplėstinis nuskaitymas

Skirtingų dydžių originalų nuskaitymas po vieną (Automatinio padavimo režimas).	67
Skenuotų vaizdų sukūrimas pagal jūsų poreikius.	68
Vaizdo koregavimo funkcijos.	68
Išsaugojimas kaip PDF, kuriame galima ieškoti.	75
Išsaugojimas „Office“ failo formatu (tik „Windows“).	76
Užduoties nustatymas (nuskaityti, išsaugoti ir siųsti).	77
Užduoties kūrimas ir registravimas („Windows“).	78
Užduoties kūrimas ir registravimas („Mac OS“).	78
Atskyrimo funkcija (tik „Windows“).	79
Nuskaitytų vaizdų rūšiavimas ir išsaugojimas į atskirą aplanką.	80
Techninė priežiūra	
Skaitytuvo išorės valymas.	87
Skaitytuvo vidaus valymas.	87
Velenėlių komplekto pakeitimas.	90

Nuskaitymų skaičiaus nustatymas iš naujo.	94
Energijos tausojimas.	95
Skaitytuvo gabenimas.	96
Taikomųjų programų ir programinės aparatinės įrangos naujinimas.	97

Problemų sprendimas

Skaitytuvo triktys.	99
Skaitytuvo lemputės rodo klaidą.	99
Skaitytuvas neįsijungia.	99
Problemos su nuskaitymo pradžia.	99
Nepavyksta pradėti Epson Scan 2.	99
Paspaudus skaitytuvo mygtuką nepaleidžiama tinkama taikomoji programa.	100
Popieriaus tiekimo problemos.	100
Tiekiami keli originalūs dokumentai.	100
Užstrigusių originalių dokumentų pašalinimas iš skaitytuvo.	100
Skaitytuve dažnai užstringa originalus dokumentas.	102
Dvigubo tiekimo aptikimo funkcija neveikia.	102
Popieriaus apsaugos funkcija neveikia.	103
Išsitempa originalūs dokumentai.	103
Nuskaitymas trunka labai ilgai.	103
Nuskaityto vaizdo problemos.	104
Nuskaitant iš ADF atsiranda tiesios linijos.	104
Nepakankama vaizdo kokybė.	104
Spalvos susilieja.	104
Nuskaityto vaizdo išplėtimas arba suspaudimas	105
Vaizdų fone atsiranda poslinkis.	105
Tekstas išsiliejęs.	105
Matomi muarų raštai (į tinklą panašūs šešėliai).	106
Originalo kraštas nenuskaitomas automatiškai aptinkant originalo dydį.	106
Tekstas tinkamai neatpažįstamas išsaugant kaip PDF, kuriame galima ieškoti.	107
Nepavyksta išspręsti problemų nuskaitytame vaizde.	107
Taikomųjų programų diegimas ir šalinimas.	108
Taikomųjų programų šalinimas.	108
Programų diegimas.	109

Techniniai duomenys

Bendri skaitytuvo techniniai duomenys.	111
Matmenų duomenys.	112
Elektros parametrai.	112
Skaitytuvo elektros specifikacijos.	112

Kintamosios srovės adapterio elektros techniniai duomenys.	112
Aplinkos sąlygos.	112
Sistemos reikalavimai.	113

Standartai ir patvirtinimai

JAV modeliams taikomi standartai ir patvirtinimai.	114
Europos modeliams taikomi standartai ir patvirtinimai.	114

Kur ieškoti pagalbos

Techninio klientų aptarnavimo svetainė.	115
Kreipimasis į „Epson“ klientų aptarnavimo skyrių.	115
Prieš kreipiantis į „Epson“.	115
Pagalba naudotojams Europoje.	115
Pagalba naudotojams Singapūre.	116
Pagalba naudotojams Tailande.	116
Pagalba naudotojams Vietname.	116
Pagalba naudotojams Indonezijoje.	117
Pagalba naudotojams Malaizijoje.	118
Pagalba naudotojams Indijoje.	119
Pagalba naudotojams Filipinuose.	119

Apie šį vadovą

Vadovų pristatymas

„Epson“ pagalbos interneto svetainėje rasite naujausias šių vadovų versijas.

<http://www.epson.eu/Support> (Europoje)

<http://support.epson.net/> (už Europos ribų)

Parengties vadovas (popierinis vadovas)

Šiame vadove pateikiama informacija, kaip paruošti produktą ir įdiegti taikomąją programą.

Vartotojo vadovas (skaitmeninis vadovas)

Šiame vadove pateikiami nurodymai, kaip naudotis produktu, techniškai jį prižiūrėti ir spręsti problemas.

Greta anksčiau išvardytų vadovų žr. į įvairias „Epson“ taikomąsias programas įtrauktus žinytus.

Žymės ir simboliai



Perspėjimas:

Kad būtų išvengta sužalojimų, būtina atidžiai laikytis instrukcijų.



Svarbu:

Kad būtų išvengta žalos įrangai, būtina laikytis instrukcijų.

Pastaba:

Suteikia papildomą informaciją.

Susijusi informacija

➔ Nuorodos į susijusius skyrius.

Šiame vadove vartojami aprašymai

Programų momentinės ekranų kopijos atliktos Windows 10 arba macOS Sierra operacinėse sistemose. Ekranuose rodomas turinys gali skirtis, atsižvelgiant į modelį ir situaciją.

Iliustracijos šiame vadove pateiktos tik informaciniais tikslais. Nors jos gali šiek tiek skirtis nuo jūsų turimo produkto, produkto naudojimo būdai išlieka tokie patys.

Nuorodos į operacinę sistemą

Windows

Šiame vadove tokie terminai kaip „Windows 10“, „Windows 8.1“, „Windows 8“, „Windows 7“, „Windows Vista“, „Windows XP“, „Windows Server 2016“, „Windows Server 2012 R2“, „Windows Server 2012“, „Windows Server 2008 R2“, „Windows Server 2008“, „Windows Server 2003 R2“ ir „Windows Server 2003“ reiškia šias operacines sistemas. Be to, „Windows“ reiškia visas versijas, o „Windows Server“ reiškia „Windows Server 2016“, „Windows Server 2012 R2“, „Windows Server 2012“, „Windows Server 2008 R2“, „Windows Server 2008“, „Windows Server 2003 R2“ ir „Windows Server 2003“.

- Operacinė sistema „Microsoft® Windows® 10“
- Operacinė sistema „Microsoft® Windows® 8.1“
- Operacinė sistema „Microsoft® Windows® 8“
- Operacinė sistema „Microsoft® Windows® 7“
- Operacinė sistema „Microsoft® Windows Vista®“
- Operacinės sistemos „Microsoft® Windows® XP“ 3 pakeitimų paketas
- Operacinės sistemos „Microsoft® Windows® XP Professional x64 Edition“ 2 pakeitimų paketas
- Operacinė sistema „Microsoft® Windows Server® 2016“
- Operacinė sistema „Microsoft® Windows Server® 2012 R2“
- Operacinė sistema „Microsoft® Windows Server® 2012“
- Operacinė sistema „Microsoft® Windows Server® 2008 R2“
- Operacinė sistema „Microsoft® Windows Server® 2008“
- Operacinė sistema „Microsoft® Windows Server® 2003 R2“
- Operacinės sistemos „Microsoft® Windows Server® 2003“ 2 pakeitimų paketas

Mac OS

Šiame vadove „Mac OS“ reiškia „macOS Sierra“, „OS X El Capitan“, „OS X Yosemite“, „OS X Mavericks“, „OS X Mountain Lion“, „Mac OS X v10.7.x“ ir „Mac OS X v10.6.8“.

Svarbūs nurodymai

Nurodymai dėl saugos

Kad saugiai naudotumėte produktą ir jo priedus, perskaitykite šias instrukcijas ir jų laikykitės. Išsaugokite šį vadovą ateičiai. Taip pat būtina laikytis visų ant produkto ir jo priedų pateiktų išpėjimų bei nurodymų.

- Kai kurie ant produkto ir jo priedų naudojami simboliai yra skirti užtikrinti saugumą ir tinkamą produkto naudojimą. Apsilankykite šiame puslapyje, kad sužinotumėte šių simbolių reikšmes.
<http://support.epson.net/symbols>
- Padėkite produktą ir jo priedus ant lygaus, stabilaus paviršiaus, kuris visomis kryptimis išsikiša už produkto pagrindo. Jeigu produktą ir jo priedus dedate prie sienos, tarp galinės produkto pusės ir sienos palikite bent 10 cm tarpą.
- Padėkite produktą ir jo priedus pakankamai arti kompiuterio, kad sąsajos kabelis jį lengvai pasiektų. Nedėkite ir nelaikykite produkto ir jo priedų arba KS adapterio lauke, arti purvo, dulkių, vandens, šilumos šaltinių arba vietose, kur jie galėtų būti veikiami smūgių, vibracijos, aukštos temperatūros arba drėgmės, tiesioginių saulės spindulių, stiprių šviesos šaltinių arba staigių temperatūros ar drėgmės pokyčių.
- Nelieskite šlapiomis rankomis.
- Padėkite produktą ir jo priedus prie elektros tinklo lizdo, kad adapterį būtų galima lengvai išjungti.
- KS adapterio laidas turi būti nuvestas taip, kad būtų išvengta jo įbrėžimų, įpjovimų, nudilimo, suspaudimo ir susinarpliojimo. Nedėkite jokių daiktų ant maitinimo laido ir pasirūpinkite, kad KS adapteris ir laidas būtų apsaugoti nuo mindžiojimo bei pervaziavimo. Pasirūpinkite, kad laido galas būtų tiesus.
- Naudokite tik prie produkto pridėtą maitinimo laidą, nenaudokite šio laido su jokia kita įranga. Kitų laidų naudojimas su šiuo produktu arba pridėto maitinimo laido naudojimas su kita įranga gali sukelti gaisrą arba elektros smūgį.
- Naudokite tik tą KS adapterį, kuris buvo pristatytas su produktu. Naudojant bet kokį kitą adapterį gali kilti gaisras, elektros smūgis arba galite susižeisti.
- KS adapteris skirtas naudoti su produktu, su kuriuo buvo pristatytas. Nemėginkite naudoti jo su kitais elektroniniais prietaisais, nebent būtų nurodyta kitaip.
- Naudokite tik tokį energijos šaltinį, koks nurodytas KS adapterio etiketėje. Energija visada turi būti tiekiamą tiesiai iš standartinio buitinio elektros tinklo lizdo naudojant KS adapterį, kuris atitiktų atitinkamus vietinės saugos standartus.
- Kai šį produktą ir priedus kabeliu jungiate prie kompiuterio arba kito prietaiso, įsitikinkite, kad jungtys yra nukreiptos tinkama kryptimi. Kiekviena jungtis teturi vieną tinkamą nukreipimo kryptį. Įkišus jungtį netinkama kryptimi, gali būti pažeisti abu prietaisai, kuriuos mėginama sujungti kabeliu.
- Stenkitės nenaudoti lizdų, esančių toje pačioje grandinėje kaip ir kopijavimo aparatai arba oro kondicionavimo sistemos, kurios yra reguliariai įjungiamos ir išjungiamos.
- Jei su produktu naudojate ilgintuvą, įsitikinkite, kad visų prietaisų, prijungtų prie ilgintuvo, bendras srovės stiprumas (amperais) atitinka ilginimo laido srovės stiprumo kategoriją. Be to, įsitikinkite, kad visų prietaisų, prijungtų prie elektros tinklo lizdo, vardinis srovės stiprumas neviršija elektros tinklo lizdo vardinio srovės stiprumo.
- Jokiu būdu neardykite, nemėginkite modifikuoti arba taisyti KS adapterio, produkto arba produkto priedų patys, nebent tai būtų konkrečiai paaiškinta produktų vadovuose.
- Nekiškite jokių daiktų į jokias angas, nes jie gali susiliesti su dalimis, kuriomis teka aukštos įtampos elektros srovė, arba sukelti trumpąjį jungimą. Saugokitės elektros smūgio pavojaus.

Svarbūs nurodymai

- Jei kištukas būtų pažeistas, pakeiskite laido komplektą arba pasitarkite su kvalifikuotu elektriku. Jei kištuke yra saugiklių, keisdami juos būtinai patikrinkite, ar pakaitinių saugiklių dydis ir kategorija yra tinkami.
- Atjunkite produktą, priedus ir KS adapterį, o techninės priežiūros darbus patikėkite atlikti kvalifikuotiems techninės priežiūros darbuotojams esant tokioms sąlygoms: pažeistas KS adapteris arba kištukas, į produktą arba į KS adapterį pateko skysčio; produktas buvo numestas arba jo korpusas buvo pažeistas; produktas arba KS adapteris veikia netinkamai arba jo veikimo savybės staiga pasikeičia. (Nereguliuokite valdiklių, kurie nėra aprašyti šioje naudojimo instrukcijoje.)
- Prieš valydami atjunkite produktą arba KS adapterį. Valykite tik drėgna šluoste. Nenaudokite skysto ar purškiamo valiklio, išskyrus atvejus, aprašytus produkto vadovuose.
- Jei ketinate produkto nenaudoti ilgą laiką, būtinai išjunkite KS adapterį iš elektros lizdo.
- Pakeitę susidėvinčias dalis, tinkamai jas pašalinkite, laikydamiesi vietos valdžios institucijos nustatytų taisyklių. Dalių neardykite.

Kopijavimo apribojimai

Norėdami užtikrinti, kad šis produktas būtų naudojamas atsakingai ir teisėtai, laikykitės toliau pateiktų apribojimų.

Įstatymais draudžiama kopijuoti:

- banknotus, monetas, vyriausybių išleistus rinkos vertybinius popierius, vyriausybės skolos vertybinius popierius ir municipalinius vertybinius popierius;
- nepanaudotus pašto ženklus, atvirlaiškius su iš anksto išspausdintais pašto ženklais ir kitus oficialius pašto elementus su ženklais, patvirtinančiais mokesčio už siuntimą sumokėjimą;
- vyriausybės išleistus žyminius ženklus ir vertybinius popierius, išleistus pagal teisinę procedūrą.

Būkite atsargūs, kai kopijuojate:

- privačius rinkos vertybinius popierius (akcijų sertifikatus, perduodamuosius solo vekselius, čekius ir pan.), mėnesinius leidimus, nuolaidų kuponus ir pan.;
- pasus, vairuotojų pažymėjimus, sveikatos pažymas, daugkartinius kelių bilietus, maisto talonus, bilietus ir pan.

Pastaba:

Kopijuoti šiuos dalykus taip pat gali būti draudžiama įstatymais.

Atsakingas medžiagos, kuri yra saugoma autorių teisių, naudojimas

Produktais gali būti piktnaudžiaujama netinkamai kopijuojant medžiagą, kurios autorių teisės yra saugomos. Jeigu nesate pasitarę su šiuos dalykus gerai išmanančiu teisininku, elkitės atsakingai ir pagarbiai – prieš kopijuodami paskelbtą medžiagą, gaukite leidimą iš asmens, kuriam priklauso autorių teisės.

Svarbiausia informacija apie skaitytuvą

Dalių pavadinimai ir funkcijos

Priekis

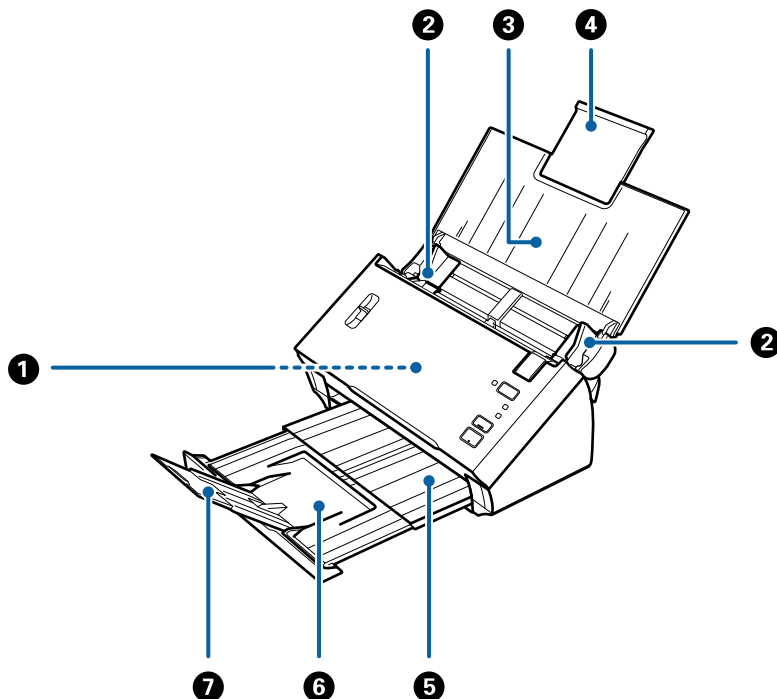

1	ADF (Automatinis dokumentų tiekėjas)	Automatiškai tiekia įdėtus originalus.
2	Kraštiniai orientyrai	Tiekia originalius dokumentus tiesiai į skaitytuvus. Prislinkite prie originalaus dokumento kraštų.
3	Įvesties dėklas	Čia dedami originalūs dokumentai. Jei originalūs dokumentai per dideli įvesties dėklui, ištraukite dėklo laikiklius. Tai neleidžia popieriui susiriesti ir užstrigti.
4	Įvesties dėklo laikiklis	
5	Išvesties dėklas	Laiko iš skaitytuvo išstumtus originalius dokumentus. Ištraukite laikiklį tiek, koks yra originalių dokumentų ilgis.
6	Išvesties dėklo laikiklis	
7	Stabdiklis	Neleidžia išstumtiems originaliems dokumentams nukristi nuo laikiklio. Nustatykite stabdiklį pagal originalių dokumentų ilgį.

Svarbiausia informacija apie skaitytuvą

Galas

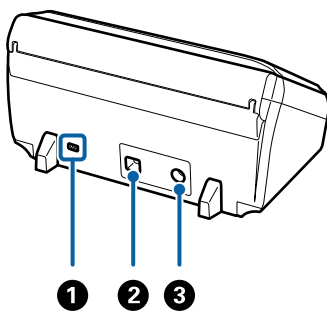

❶	Saugos lizdas	Čia įdedamas saugos užraktas apsaugai nuo vagystės.
❷	USB prievadas	Prijungti USB kabeliui.
❸	Pastoviosios srovės įvestis	Prijungti KS adapteriui.

Viduje

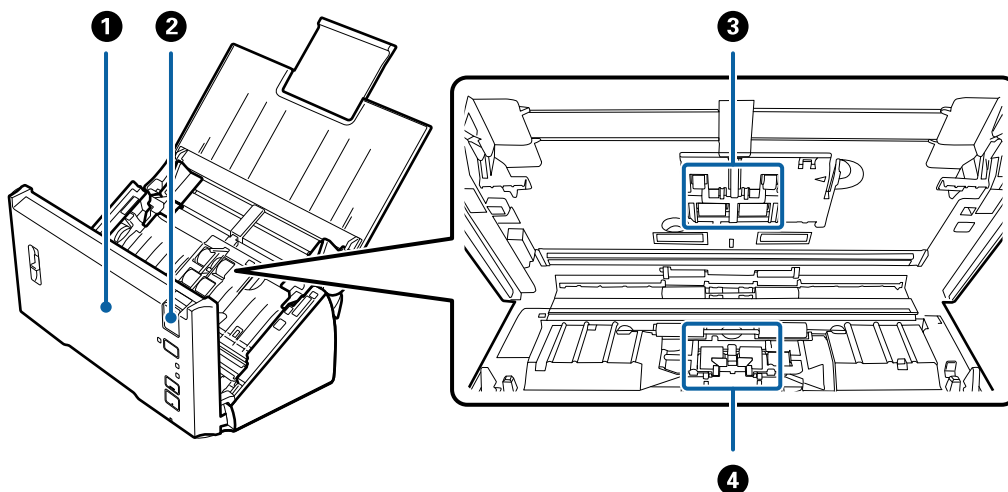

❶	Skaitytuvo dangtis	Patraukite dangčio atidarymo svirtį ir atidarykite skaitytuvo dangtį, kai norite išvalyti skaitytuvo vidų ar pašalinti užstrigusį popierių.
❷	Dangčio atidarymo svirtis	Ištraukite dangčio atidarymo svirtį ir atidarykite skaitytuvo dangtį.
❸	Paėmimo ritinys	Tiekia originalius dokumentus. Jį reikia pakeisti, kai nuskaitytų dokumentų skaičius viršija aptarnautiną dokumentų skaičių. Pakeiskite tiek viršutinį, tiek apatinį velenėlius.
❹	Atskyrimo velenėlis	Tiekia originalius dokumentus po vieną. Jį reikia pakeisti, kai nuskaitytų dokumentų skaičius viršija aptarnautiną dokumentų skaičių.

Susijusi informacija

- ➔ „Skaitytuvo vidaus valymas” puslapyje 87
- ➔ „Velenėlių komplekto pakeitimas” puslapyje 90

Valdymo skyde esantys mygtukai ir lemputės

Mygtukai ir lemputės

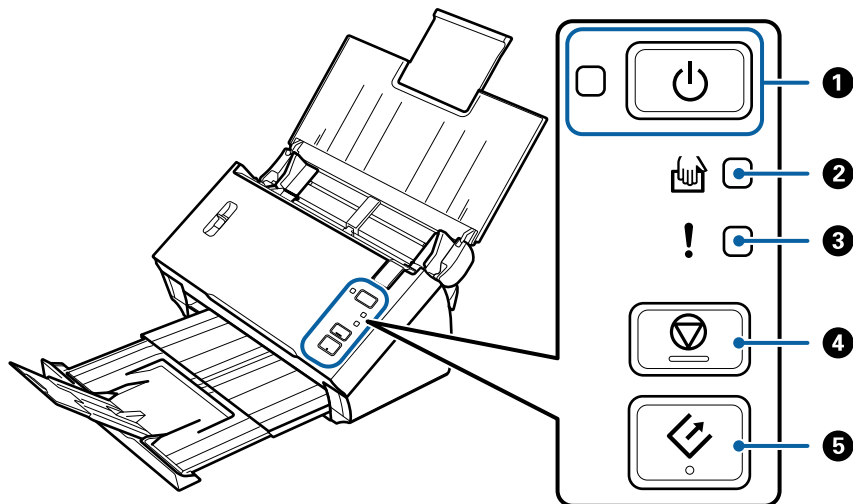

1		Maitinimo mygtukas	Įjungia ir išjungia skaitytuvą.	
		Maitinimo lemputė	Šviečia:	Skaitytuvas pasiruošęs darbui.
			Mirksi:	Skaitytuvas nuskaityto, laukia, kad nuskaitytų, apdoroja arba miega.
			Išjungta:	Skaitytuvo negalima naudoti, nes išjungtas maitinimas arba įvyko klaida.
2		Lemputė Automatinio padavimo režimas	Skaitytuvas veikia režimu Automatinio padavimo režimas. Įdėjus originalius dokumentus į įvesties dėklą prasideda nuskaitymas.	
3		Klaidos lemputė	Įvyko klaida. Išsamesnės informacijos rasite skyriuje „Klaidų indikatoriai“.	
4		Sustabdymo mygtukas	<input type="checkbox"/> Atšaukia nuskaitymą. <input type="checkbox"/> Užbaigia automatinio tiekimo režimą.	
5		Paleidimo mygtukas	<input type="checkbox"/> Pradedamas nuskaitymas. <input type="checkbox"/> Paspauskite šį mygtuką, kai valote skaitytuvo vidų.	

Susijusi informacija

- ➔ „Klaidų indikatoriai“ puslapyje 13
- ➔ „Skirtingų dydžių originalų nuskaitymas po vieną (Automatinio padavimo režimas)“ puslapyje 67
- ➔ „Skaitytuvo vidaus valymas“ puslapyje 87

Klaidų indikatoriai

Skaitytuvo klaidos

Indikatoriai	Situacija	Sprendimai
<p>⏻ mirksi</p> <p>! įjungta</p>	Užstrigo popierius arba įvyko dvigubas tiekimas.	Atidarykite skaitytuvo dangtį ir išimkite užstrigusius dokumentus. Uždarykite dangtį, kad klaida dingtų. Vėl įdėkite originalius dokumentus.
	Atidarytas skaitytuvo dangtis.	Uždarykite skaitytuvo dangtį.
<p>⏻ mirksi</p> <p>! mirksi</p> <p>Mirksi vienu metu</p>	Įvyko neištaisoma klaida.	Išjunkite ir vėl įjunkite maitinimą. Jei klaida kartojasi, susisiekite su vietos pardavėju.
<p>⏻ išjungta</p> <p>! įjungta</p> <p>🖱️ įjungta</p>	Skaitytuvas įsijungė atkūrimo režimu, nes nepavyko programinės aparatinės įrangos naujinimas.	<p>Sekite toliau esančiais žingsniais, kad vėl pabandytumėte naujinti programinę aparatinę įrangą.</p> <ol style="list-style-type: none"> 1. Prijunkite skaitytuvą prie kompiuterio USB laidu. (Atkūrimo režimo metu negalite naujinti programinės aparatinės įrangos per tinklo ryšį.) 2. Tolesnės instrukcijos: apsilankykite vietos „Epson“ tinklalapyje.

Susijusi informacija

➔ „Užstrigusių originalių dokumentų pašalinimas iš skaitytuvo“ puslapyje 100

Puslapių atskyrimo svirtelė

Pakeiskite puslapių atskyrimo svirtelės padėtį atsižvelgdami į ketinamo nuskaityti dokumento tipą.

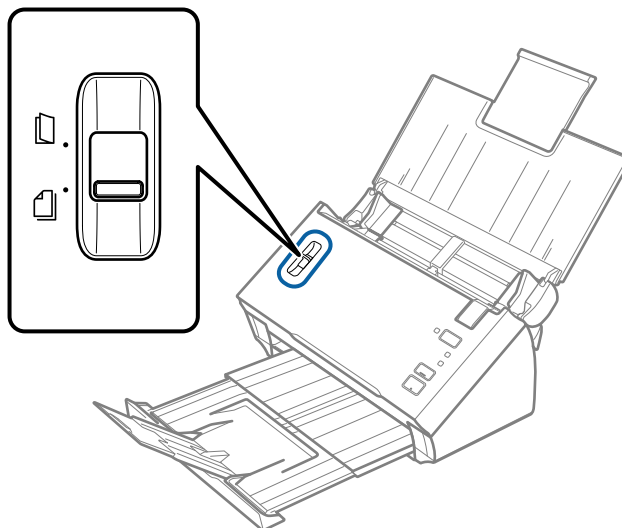

Svarbiausia informacija apie skaitytuvą

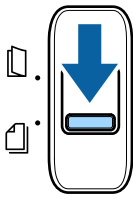
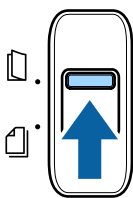
	Atskirų lapų tiekimas	Paprastai turite naudoti atskirų lapų tiekimo funkciją. Iš kelių puslapių sudaryti dokumentai tiekiami po vieną lapą vienu metu.
	Neatskirų lapų tiekimas	Naudokite šią funkciją, kai nuskaitytote specialius dokumentus, pvz., perlenktus dokumentus, plastikines korteles, įmautes ir pan. Nuskaitymas atliekamas neatskiriant dokumentų.

Informacija apie programas

Šiame skyriuje apžvelgiama skaitytuvui prieinama programinė įranga. Naujausią programinę įrangą galite įdiegti per „Epson“ tinklalapį.

Epson Scan 2

Epson Scan 2 yra tvarkyklė, skirta valdyti skaitytuvą ir įgalinti įvairias nuskaitymo nuostatas. Ją galima paleisti kaip atskirą programą arba naudojant TWAIN atitinkančią programinę įrangą.

Išsamesnė informacija apie taikomosios programos naudojimą: žr. Epson Scan 2 žinyną.

Document Capture Pro / Document Capture

Document Capture Pro yra programa, leidžianti lengvai suskaitmeninti originalus, pvz. dokumentus ir formas.

Galite išsaugoti nuskaitytus vaizdus nurodytame aplanke, siusti el. paštu ir atlikti kopijavimo funkcijas, susiedami su spausdintuvu. Taip pat galite padalinti dokumentus, naudodami atskyrimo informaciją, pvz. brūkšninius kodus, ir automatiškai apdoroti naujus failus. Tai leidžia supaprastinti elektroninių dokumentų apdorojimą, pvz. nuskaityt didelius dokumentus ir geriausiai išnaudojant tinklo galimybes.

Document Capture Pro skirtas tik „Windows“. Jei esate „Mac OS“ vartotojas, naudokite Document Capture.

Žr. Document Capture Pro žinyną („Windows“) arba Document Capture („Mac OS“) žinyną, norėdami sužinoti apie programos naudojimą.

Pastaba:

Document Capture Pro nepalaiko „Windows Vista“, „Windows XP“ ir „Windows Server“.

Užduotis:

Atliekant iš eilės, šios operacijos vadinamos užduotimi: **1. Scan > 2. Save > 3. Send.**

Iš anksto užregistruodami seriją operacijų kaip užduotį, galite atlikti visas operacijas tiesiog pasirinkdami užduotį. Priskirdami užduotį skaitytuvo valdymo skydeliui, galite paleisti užduotį valdymo skydelyje (Button Assignment).

Svarbiausia informacija apie skaitytuvą

Atskyrimo funkcija:

Galite automatiškai apdoroti sudėtingą rūšiavimą arba organizavimą, naudodami įvairius aptikimo būdus, pvz. tuščius puslapius su / be brūkšnių kodų, kurie įterpiami tarp originalų, arba brūkšninius kodus ant originalų.

Taip pat galite rūšiuoti kelis nuskaitytus vaizdus kaip atskirus failus ir išsaugoti kiekvieną failą konkrečiuose aplankuose, naudojant šiuos būdus arba nustatant konkrečius puslapius.

EPSON Software Updater

EPSON Software Updater — tai programa, kuri tikrina, ar internete nėra naujų ar atnaujintų taikomųjų programų, ir jas įdiegia.

Ja naudodamiesi galite atnaujinti ir šį skaitytuvo skaitmeninį vadovą.

Pastaba:

„Windows Server“ operacinės sistemos yra nepalaikomos.

Informacija apie priedus ir eksploatacines medžiagas

Iš padavimo aplanko kodai

Naudojant Iš padavimo aplanko galima nuskaityti neįprastos formos originalius dokumentus arba fotografijas, kurias galima lengvai įbrėžti. Didesnius nei A4 dydžio originalius dokumentus galite nuskaityti naudodami per pusę sulenktą įmautę.

Dalies pavadinimas	Kodai*
Iš padavimo aplanko	B12B813431

* Įmautę galima naudoti tik su šiuo kodu.

Susijusi informacija

- ➔ „Originalių dokumentų parametrai, kai naudojama Iš padavimo aplanko” puslapyje 19
- ➔ „Didelių dydžių originalų su įmaute įdėjimas” puslapyje 36
- ➔ „Neįprastos formos originalų įdėjimas” puslapyje 39
- ➔ „Nuotraukų įdėjimas” puslapyje 41

Svarbiausia informacija apie skaitytuvą

Velenėlių komplekto kodai

Dalis (paėmimo velenėlio ir atskyrimo velenėlio) reikia pakeisti, kai nuskaitymų skaičius viršija tarnavimo skaičių. Su velenėlio ašimi, pažymėta mėlynai, naudokite specialias dalis. Naujausių skenavimų skaičių galite patikrinti Epson Scan 2 Utility.

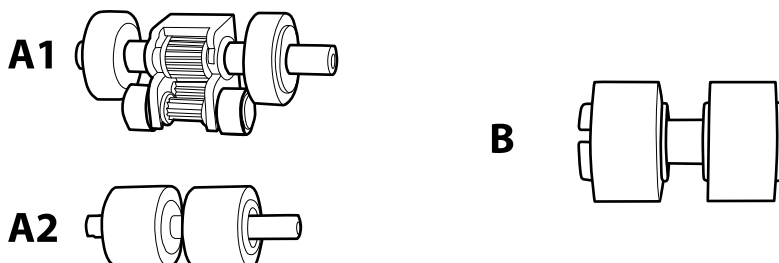

A1: viršutinis paėmimo velenėlis, A2: apatinis paėmimo velenėlis, B: atskyrimo velenėlis

Dalies pavadinimas	Kodai* ¹	Tarnavimo ciklas
Velenėlių komplektas	B12B819381 B12B819391 (tik Kinijai) B12B819401 (tik Indija)	100,000* ²

*1 Negalite naudoti jokių dalių, išskyrus nurodytų kodų dalis.

*2 Šis skaičius buvo pasiektas iš eilės nuskaitymą „Epson“ testinius originalus ir yra pakeitimo ciklo orientyras. Pakeitimo ciklas gali skirtis priklausomai nuo skirtingų popieriaus tipų, pvz., popieriaus, kuris sukelia daug popieriaus dulkių, arba popieriaus šiurkščiu paviršiumi, kuris gali sutrumpinti tarnavimo ciklą.

Susijusi informacija

- ➔ „Velenėlių komplekto pakeitimas“ puslapyje 90
- ➔ „Nuskaitymų skaičiaus nustatymas iš naujo“ puslapyje 94

Originalų specifikacijos ir originalų dėjimas

Originalų specifikacijos

Šiame skyriuje apžvelgiamos originalų, su kuriais galima naudoti ADF, specifikacijos ir sąlygos.

Bendrosios nuskaitomų originalių dokumentų specifikacijos

Originalaus dokumento tipas	Storis	Dydis
Paprastas popierius	Nuo 50 iki 209 g/m ²	Didžiausia (vienpusė): 215,9×3,048 mm (8,5×120 col.)
Plonas popierius	Plastikinės kortelės: 1,24 mm (0,05 col.) arba mažiau (įskaitant įspaudą)	Didžiausia (dvipusė): 215,9×2,032 mm (8,5×80 col.)
Perdirbtas popierius		Mažiausia: 50,8×50,8 mm (2,0×2,0 col.)
Atvirukas		Įdėtinas dydis priklauso nuo originalo tipo.
Vizitinė kortelė		
Vokai		
Plastikinės kortelės, atitinkančios ISO7810 ID-1 tipą (su įspaudu ar be)		

Pastaba:

- ❑ Visų originalų priekinis kraštas turi būti plokščias ir tiesus.
- ❑ Įsitinkite, kad ❶ yra mažiau nei 5 mm, jei originalo priekinis kraštas yra susiraitęs.
Jei ❶ yra nuo 5 mm arba mažiau nei 30 mm, o ❷ yra 30 mm arba daugiau, originalo nepavyks sėkmingai nuskaityti.
Negalite nuskaityti originalų, kurių ❶ yra 5 mm arba daugiau, o ❷ yra mažiau nei 30 mm.
Pabandykite išlyginti susiraičiusius originalius dokumentus prieš nuskaitydami.

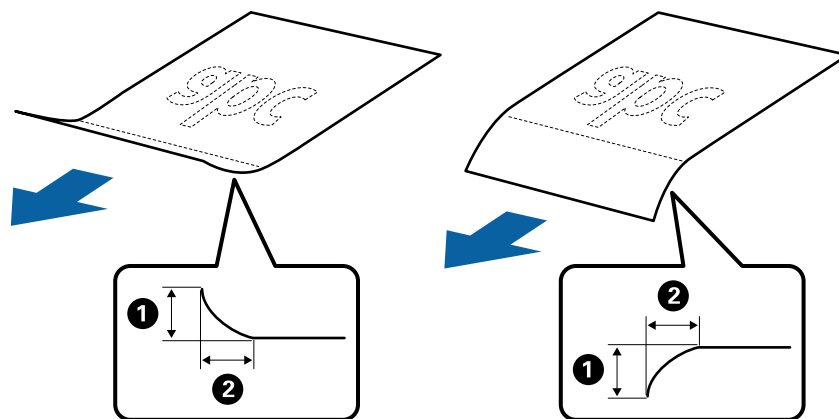

- ❑ Net kai originalas atitinka originalų, kurie gali būti įdėti į ADF, specifikacijas, jis gali būti netiekiamas iš ADF arba nuskaitymo kokybė gali suprastėti, priklausomai nuo popieriaus ypatybių arba kokybės.

Originalų specifikacijos ir originalų dėjimas

Standartinių dydžių originalių dokumentų parametrai

Standartinio dydžio originalių dokumentų, kuriuos galite įkelti į skaitytuvą, sąrašas.

Dydis	Matmuo	Storis	Popieriaus tipas	Įkėlimo pajėgumas*
„Legal“	215,9×355,6 mm (8,5×14 col.)	Nuo 50 iki 209 g/m ²	Paprastas popierius Plonas popierius Perdirbtas popierius	Originalių dokumentų šūsnies storis: mažiau negu 8 mm (0,31 col.) 80 g/m ² : 50 lapų Įkėlimo pajėgumas priklauso nuo popieriaus tipo.
„Letter“	215,9×279,4 mm (8,5×11 col.)			Originalių dokumentų šūsnies storis: mažiau negu 8 mm (0,31 col.)
A4	210×297 mm (8,3×11,7 col.)			50 g/m ² : 70 lapų 80 g/m ² : 50 lapų
B5	182×257 mm (7,2×10,1 col.)			130 g/m ² : 30 lapų 209 g/m ² : 15 lapų
A5	148×210 mm (5,8×8,3 col.)			Įkėlimo pajėgumas priklauso nuo popieriaus tipo.
B6	128×182 mm (5,0×7,2 col.)			
A6	105×148 mm (4,1×5,8 col.)			
A8	52×74 mm (2,1×2,9 col.)			
Vizitinė kortelė	55×89 mm (2,1×3,4 col.)	210 g/m ²	Originalių dokumentų šūsnies storis: mažiau negu 8 mm (0,31 col.) 15 lapų	

* Galite papildyti originalių dokumentų šūsnį iki didžiausio pajėgumo, kol atliekamas nuskaitymas.

Ilgojo popieriaus parametrai

Ilgojo popieriaus, kurį galite įkelti į skaitytuvą, parametrai.

Originalų specifikacijos ir originalų dėjimas

Dydis	Storis	Popieriaus tipas	Įkėlimo pajėgumas
Plotis: nuo 50,8 iki 215,9 mm (2,0 iki 8,5 col.) Ilgis (vienpusis): nuo 393,8 iki 3 048,0 mm (15,5 iki 120,0 col.) Ilgis (dvipusis): nuo 393,8 iki 2 032,0 mm (15,5 iki 80,0 col.)	Nuo 50 iki 130 g/m ²	Paprastas popierius Plonas popierius Perdirbtas popierius	1 lapas

Čekių specifikacijos

Čekių, kuriuos galite įdėti į skaitytuvą, specifikacijos.

Dydis	Storis	Popieriaus tipas	Įkėlimo pajėgumas
Plotis: nuo 76,2 iki 215,9 mm (3,0 iki 8,5 col.) Ilgis: nuo 76,2 iki 393,7 mm (3,0 iki 15,5 col.)	Nuo 50 iki 130 g/m ²	Paprastas popierius Plonas popierius Perdirbtas popierius Terminis popierius*	50 lapų
Plotis: nuo 76,2 iki 215,9 mm (3,0 iki 8,5 col.) Ilgis: nuo 393,8 iki 3 048,0 mm (15,5 iki 120,0 col.)	Nuo 50 iki 130 g/m ²	Paprastas popierius Plonas popierius Perdirbtas popierius Terminis popierius*	1 lapas

* Terminio popieriaus gali nepavykti sėkmingai nuskaityti.

Plastikinių kortelių parametrai

Plastikinės kortelės, kurią galite įkelti į skaitytuvą, parametrai.

Dydis	Kortelės tipas	Storis	Įkėlimo pajėgumas	Įkėlimo kryptis
ISO7810 ID-1 tipas 54,0×85,6 mm (2,1×3,3 col.)	Su įspaudimu	1,24 mm (0,05 col.) arba mažiau	1 kortelė	Horizontaliai (gulsčiai)
	Be įspaudimo	1,00 mm (0,04 col.) arba mažiau	1 kortelė	

Originalių dokumentų parametrai, kai naudojama Iš padavimo aplanko

Papildomas Iš padavimo aplanko yra lapas, skirtas pernešti originalius dokumentus naudojant skaitytuvą. Galite nuskaityti originalius dokumentus, didesnius negu A4 / „Letter“ dydžio, svarbius dokumentus arba nuotraukas, kurios negali būti pažeistos, ploną popierių, netaisyklingos formos originalius dokumentus ir t. t.

Originalų specifikacijos ir originalų dėjimas

Toliau pateikiamoje lentelėje pateikiamos sąlygos, kurioms esant galima naudoti Iš padavimo aplanko.

Tipas	Dydis	Storis	Iš padavimo aplanko įkėlimo pajėgumas
Originalūs dokumentai, kurie negali būti įkelti tiesiai į skaitytuvą	A3* ¹ A4 B4* ¹ „Letter“ „Legal“* ¹ B5 A5 B6 A6 A8 Pasirinktinis dydis: <input type="checkbox"/> Plotis: iki 431,8 mm (17 col.)* ² <input type="checkbox"/> Ilgis: iki 297 mm (11,7 col.)* ³	0,3 mm (0,012 col.) arba mažiau (išskyrus Iš padavimo aplanko storį)	1 lapas

*1 Perlenkite per pusę, kas nustatytumėte.

*2 Originalūs dokumentai, platesni negu 215,9 mm (8,5 col.), turi būti perlenkti per pusę.

*3 Originalaus dokumento priekinis kraštas turi būti padėtas ties Iš padavimo aplanko surišimo dalimi, kai skaitomas originalas yra maždaug 297 mm (11,7 col.) ilgio. Priešingu atveju nuskaitymo vaizdo ilgis gali būti ilgesnis negu turėtų būti, nes skaitytuvas nuskaitymo iki Iš padavimo aplanko galo, kai pasirenkate **Automatinis aptikimas** kaip **Dokumento dydis** Epson Scan 2 nustatymą.

Susijusi informacija

➔ „Iš padavimo aplanko kodai“ puslapyje 15

Vokų parametrai

Vokų, kuriuos galite įkelti į skaitytuvą, parametrai.

Dydis	Matmuo	Storis	Įkėlimo pajėgumas
C6	114×162 mm (4,49×6,38 col.) (standartinio dydžio)	0,38 mm (0,015 col.) arba mažiau	1 vokas
DL	110×220 mm (4,33×8,66 col.) (standartinio dydžio)		

Originalų tipai, su kuriais reikia dirbti atidžiai

Šių originalų tipų gali nepavykti sėkmingai nuskaityti.

- Originalai nelygiais paviršiais, pvz., blankinis popierius.
- Susiraukšlėję originalai ar originalai su lenkimo linijomis
- Originalai su etiketėmis ar lipdukais
- Susiraitę originalai
- Kreidinis popierius
- Terminis popierius
- Originalai su skylutėmis
- Originalai su užlenktais kampais
- Stori originalai
- Laminuotos kortelės

Pastaba:

- Kad nuskaitytumėte lengvai pažeidžiamus originalus ar lengvai susiraitančius originalus, naudokite Iš padavimo aplanko (parduodamas atskirai).*
- Etiketės ar lipdukai turi būti tvirtai prilipinti prie originalių dokumentų, neturi būti išlindusių klijų.*
- Pabandykite išlyginti susiraičiusius originalius dokumentus prieš nuskaitydami.*

Susijusi informacija

- ➔ [„Svarbiausia informacija apie skaitytuvą” puslapyje 10](#)
- ➔ [„Techninė priežiūra” puslapyje 87](#)

Originalų tipai, kurių negalima nuskaityti

Šių originalų tipų negalima nuskaityti.

- Fotografijos
- Fotografijų popierius
- Knygutės
- Nepopieriniai originalai (permatomi aplankai, audinys ir metalinė folija)
- Originalai su kabėmis ar sąvaržėlėmis
- Originalai, ant kurių yra klijų
- Įplyšę originalai
- Stipriai susiraukšlėję ar susiraitę originalai
- Permatomi originalai, pvz., kabančio projektoriaus skaidrės
- Originalai, kurių kitoje pusėje yra kalkė
- Savaiminio kopijavimo popierius
- Originalai su neišdžiūvusiu rašalu
- Originalai su priklijuotais lipniaisiais lapeliais
- Perforuoti originalai

Originalų specifikacijos ir originalų dėjimas

Pastaba:

- Netiekite fotografijų, vertingų originalių meno kūrinių ir svarbių dokumentų, kurių nenorite pažeisti ar sugadinti, tiesiai į skaitytuvą. Netinkamas tiekimas gali suglamžyti ar pažeisti originalą. Nuskaitydami tokius originalus, būtinai naudokite Iš padavimo aplanko (parduodamas atskirai).*
- Įplyšusius, susiraukšlėjusius ar susiraičiusius originalus taip pat galima nuskaityti naudojant Iš padavimo aplanko (parduodamas atskirai).*

Susijusi informacija

➔ [„Fotografijos” puslapyje 41](#)

Originalių dokumentų padėjimas

Standartinio dydžio originalūs dokumentai

Standartinių dydžių originalių dokumentų parametrai

Standartinio dydžio originalių dokumentų, kuriuos galite įkelti į skaitytuvą, sąrašas.

Originalų specifikacijos ir originalų dėjimas

Dydis	Matmuo	Storis	Popieriaus tipas	Įkėlimo pajėgumas*
„Legal“	215,9×355,6 mm (8,5×14 col.)	Nuo 50 iki 209 g/m ²	Paprastas popierius Plonas popierius Perdirbtas popierius	Originalių dokumentų šūsnies storis: mažiau negu 8 mm (0,31 col.) 80 g/m ² : 50 lapų Įkėlimo pajėgumas priklauso nuo popieriaus tipo.
„Letter“	215,9×279,4 mm (8,5×11 col.)			Originalių dokumentų šūsnies storis: mažiau negu 8 mm (0,31 col.)
A4	210×297 mm (8,3×11,7 col.)			50 g/m ² : 70 lapų 80 g/m ² : 50 lapų
B5	182×257 mm (7,2×10,1 col.)			130 g/m ² : 30 lapų 209 g/m ² : 15 lapų
A5	148×210 mm (5,8×8,3 col.)			Įkėlimo pajėgumas priklauso nuo popieriaus tipo.
B6	128×182 mm (5,0×7,2 col.)			
A6	105×148 mm (4,1×5,8 col.)			
A8	52×74 mm (2,1×2,9 col.)			
Vizitinė kortelė	55×89 mm (2,1×3,4 col.)	210 g/m ²		Originalių dokumentų šūsnies storis: mažiau negu 8 mm (0,31 col.) 15 lapų

* Galite papildyti originalių dokumentų šūsnį iki didžiausio pajėgumo, kol atliekamas nuskaitymas.

Standartinio dydžio originalų tiekimas

1. Atidarykite įvesties dėklą ir ištraukite įvesties dėklo laikiklį. Ištraukite įvesties dėklą, laikiklį ir pakelkite stabdiklį.

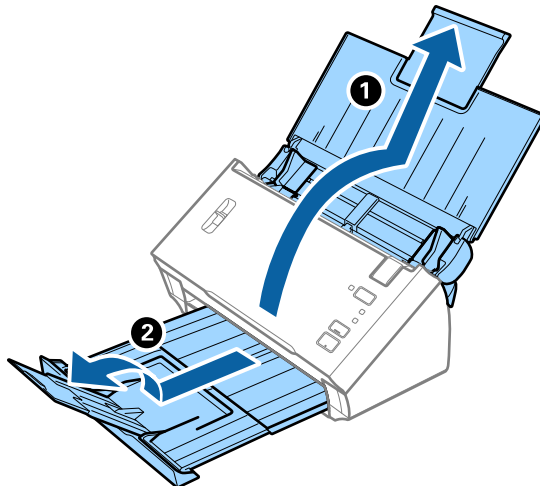

Pastaba:

- A4 dydžio ir didesniems originalams būtina iki galo ištraukti įvesties dėklo laikiklį.
- Įsitikinkite, kad ištraukėte ir ištiesėte išvesties dėklo laikiklius, ir pakelkite stabdiklį, kad išstumti originalai būtų tinkamai sukrauti ant išvesties dėklo.
- Jei originalai atsitrenkia į išvesties dėklą ir nuo jo nukrinta, uždarykite išvesties dėklą ir nenaudokite jo išstumtiems originalams krauti.
- Jei nuskaitytiems vaizdams vis dar daro poveikį tai, kad nuskaityti vaizdai atsitrenkia į po skaitytuvu esantį paviršių, rekomenduojame padėti skaitytuvą ant stalo krašto, kad išstumti originalai galėtų laisvai kristi ir jūs juos pagautumėte.

2. Iki kraštų paslinkite įvesties dėklo kraštinius orientyrus.

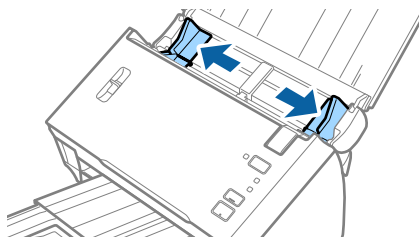

Originalų specifikacijos ir originalų dėjimas

3. Nuleiskite puslapių atskyrimo svirtelę.

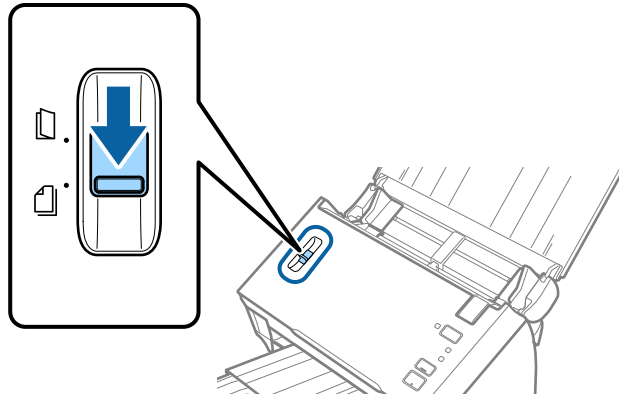

4. Praskleiskite originalus.

Laikydami už abiejų originalių dokumentų galų juos kelis kartus praskleiskite.

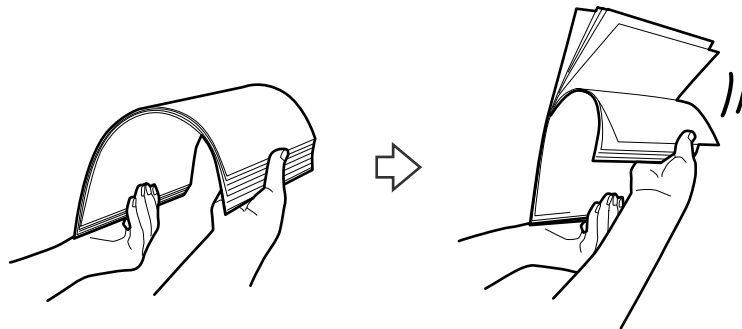

5. Sulygiuokite originalų kraštus.

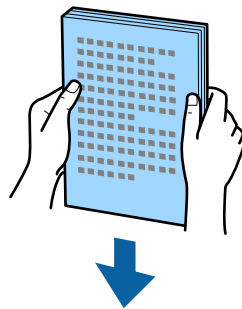

Originalų specifikacijos ir originalų dėjimas

- Įdėkite originalus į įvesties dėklą atspausdinta puse į apačią ir kad viršutinis kraštas žiūrėtų į ADF. Stumkite originalus į ADF, kol pajusite pasipriešinimą.

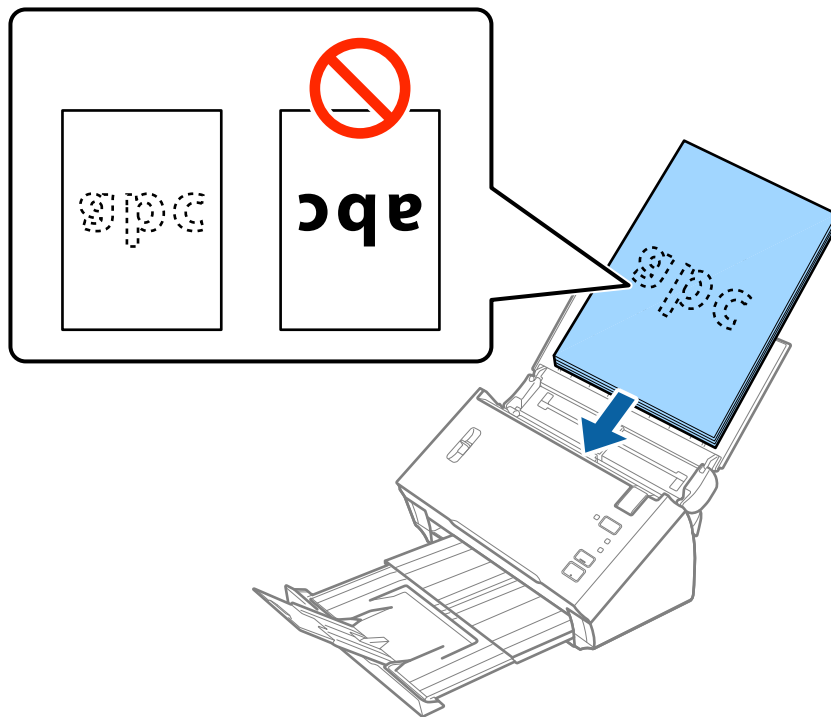

Pastaba:

Vizitines korteles dėkite horizontaliai.

- Paslinkite kraštinius orientyrus taip, kad jie prisispautų prie originalų kraštų, ir įsitikinkite, kad tarp originalų ir kraštinių orientyrų nėra tarpų. Kitaip originalai gali būti patiekti kreivai.

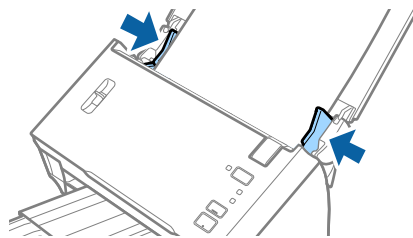

Pastaba:

Nuskaitydami originalus su pramuštomis skylutėmis, pvz., palaidus lapus, įdėkite originalus skylutėmis į apačią ar į šoną. Įsitikinkite, kad skylučių kraštai yra be atplaišų ir nėra susiraitę.

Ilgas popierius

Ilgojo popieriaus parametrai

Ilgojo popieriaus, kurį galite įkelti į skaitytuvą, parametrai.

Originalų specifikacijos ir originalų dėjimas

Dydis	Storis	Popieriaus tipas	Įkėlimo pajėgumas
Plotis: nuo 50,8 iki 215,9 mm (2,0 iki 8,5 col.) Ilgis (vienpusis): nuo 393,8 iki 3 048,0 mm (15,5 iki 120,0 col.) Ilgis (dvipusis): nuo 393,8 iki 2 032,0 mm (15,5 iki 80,0 col.)	Nuo 50 iki 130 g/m ²	Paprastas popierius Plonas popierius Perdirbtas popierius	1 lapas

Ilgojo popieriaus įdėjimas

1. Atidarykite įvesties dėklą, ištraukite išvesties dėklą.

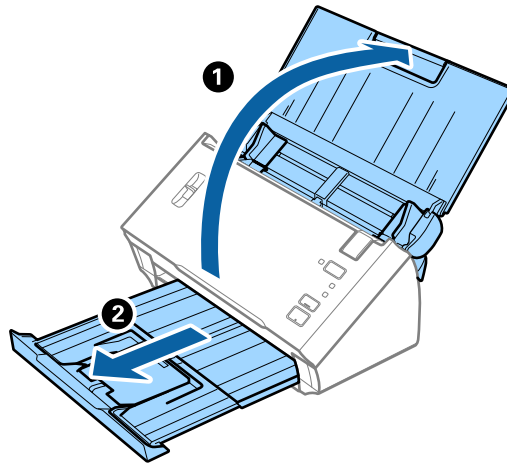

Pastaba:

Neištraukite įvesties ir išvesties dėklų ir nepakelkite stabdiklio.

2. Iki kraštų paslinkite įvesties dėklo kraštinius orientyrus.

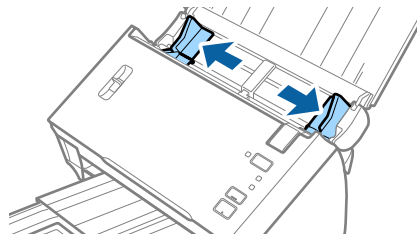

Originalų specifikacijos ir originalų dėjimas

3. Pakelkite puslapių atskyrimo svirtelę.

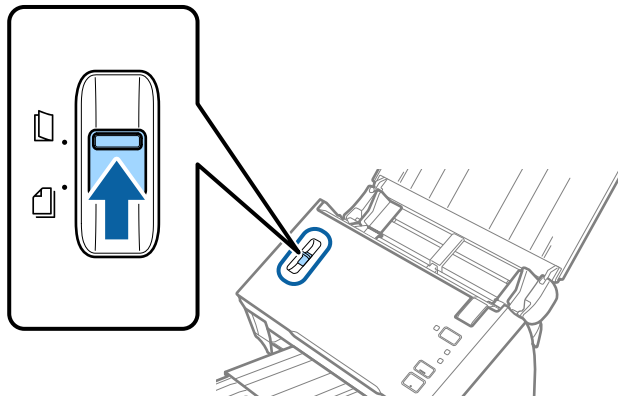

4. Įdėkite originalius dokumentus tiesiai į įvesties dėklą nukreipę juos žemyn, kai viršutinis kraštas nukreiptas į ADF.

Stumkite originalų dokumentą į ADF tol, kol pajusite pasipriešinimą.

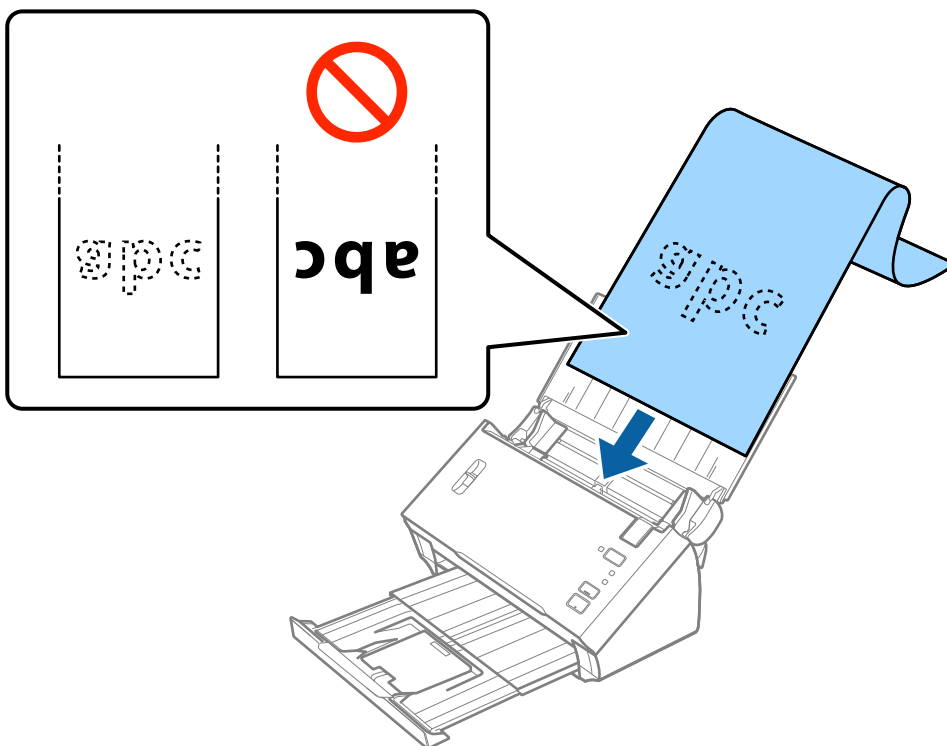

5. Sureguliuokite kraštinius orientyrus taip, kad jie prispaustų prie ilgojo popieriaus kraštų, ir įsitikinkite, kad tarp popieriaus kraštų ir kraštinių orientyrų nėra tarpų. Kitaip originalai gali būti patiekti kreivai.

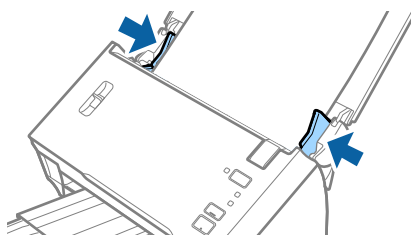

Originalų specifikacijos ir originalų dėjimas

Pastaba:

- ❑ Galite nuskaityti ilgąjį vienpusį popierių, kurio ilgis iki 3,048 mm (120 colių), kai skiriamoji geba yra 300 dpi arba mažesnė, arba ilgąjį dvipusį popierių, kurio ilgis iki 2,032 mm (80 colių), kai skiriamoji geba yra 300 dpi arba mažesnė.
- ❑ Epson Scan 2 turite nurodyti popieriaus dydį. Yra trys popieriaus dydžio nurodymo naudojant Epson Scan 2 būdai. Pasirinkite **Aut. aptik. (ilgo pop.)**, kad dydis būtų aptinkamas automatiškai. Norėdami patys nurodyti popieriaus dydį, pasirinkite **Tinkinti**, tada pasirinkite popieriaus dydį. Norėdami automatiškai aptikti tik popieriaus ilgį, naudokite **Nustatyti popieriaus ilgį**.
- ❑ Ilgąjį popierių atremkite ties įvesties puse, kad jis neiškristų iš ADF, ir ties išvesties puse, kad išstumtas popierius neiškristų iš išvesties dėklo.

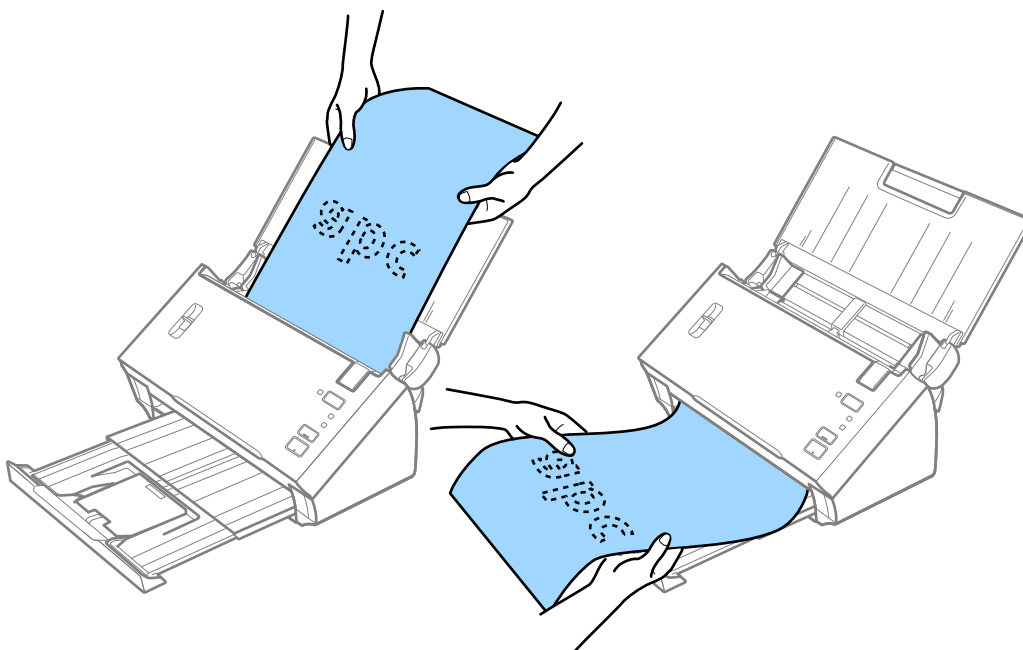

Susijusi informacija

➔ „Specialiems originaliems dokumentams reikalingi parametrai, esantys Epson Scan 2” puslapyje 52

Čekiai

Čekių specifikacijos

Čekių, kuriuos galite įdėti į skaitytuvą, specifikacijos.

Dydis	Storis	Popieriaus tipas	Įkėlimo pajėgumas
Plotis: nuo 76,2 iki 215,9 mm (3,0 iki 8,5 col.) Ilgis: nuo 76,2 iki 393,7 mm (3,0 iki 15,5 col.)	Nuo 50 iki 130 g/m ²	Paprastas popierius Plonas popierius Perdirbtas popierius Terminis popierius*	50 lapų

Originalų specifikacijos ir originalų dėjimas

Dydis	Storis	Popieriaus tipas	Įkėlimo pajėgumas
Plotis: nuo 76,2 iki 215,9 mm (3,0 iki 8,5 col.) Ilgis: nuo 393,8 iki 3 048,0 mm (15,5 iki 120,0 col.)	Nuo 50 iki 130 g/m ²	Paprastas popierius Plonas popierius Perdirbtas popierius Terminis popierius*	1 lapas

* Terminio popieriaus gali nepavykti sėkmingai nuskaityti.

Čekių įdėjimas

Norėdami įdėti čekius, žr. skyrių apie ilgojo popieriaus įdėjimą.

Susijusi informacija

➔ „Ilgojo popieriaus įdėjimas” puslapyje 27

Plastikinės kortelės

Plastikinių kortelių parametrai

Plastikinės kortelės, kurią galite įkelti į skaitytuvą, parametrai.

Dydis	Kortelės tipas	Storis	Įkėlimo pajėgumas	Įkėlimo kryptis
ISO7810 ID-1 tipas 54,0×85,6 mm (2,1×3,3 col.)	Su įspaudimu	1,24 mm (0,05 col.) arba mažiau	1 kortelė	Horizontaliai (gulsčiai)
	Be įspaudimo	1,00 mm (0,04 col.) arba mažiau	1 kortelė	

Plastikinių kortelių įdėjimas

1. Atidarykite įvesties dėklą, ištraukite išvesties dėklą ir pakelkite stabdiklį.

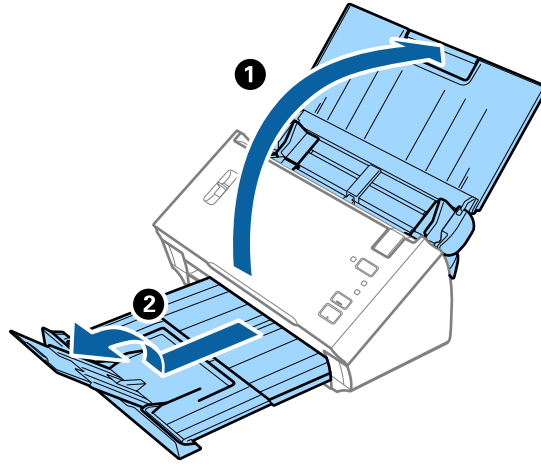

2. Iki kraštų paslinkite įvesties dėklo kraštinius orientyrus.

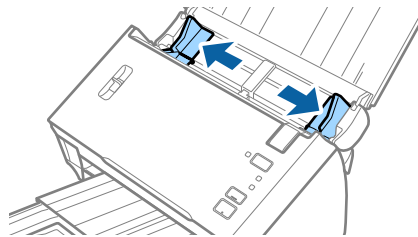

3. Pakelkite puslapių atskyrimo svirtelę.

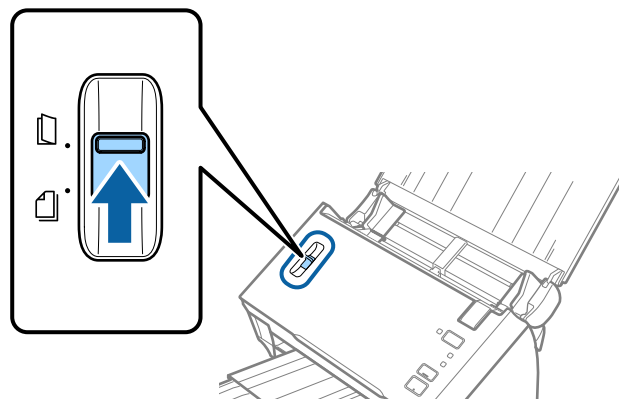

Originalų specifikacijos ir originalų dėjimas

- Įdėkite plastikines korteles į įvesties dėklą nukreipę jas žemyn, kai viršutinis kraštas nukreiptas į ADF. Slinkite plastikines korteles į ADF, kol jos nebejudės.

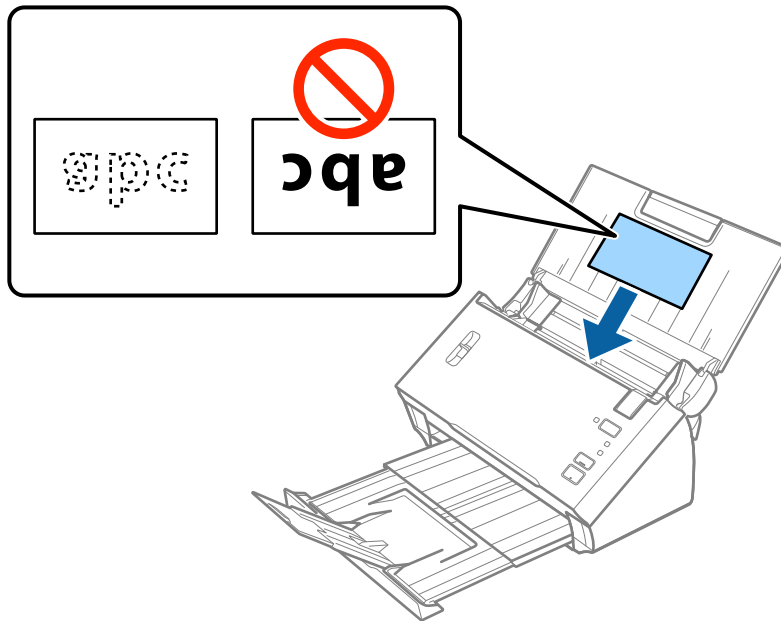

Svarbu:

Nedėkite plastikinių kortelių vertikaliai.

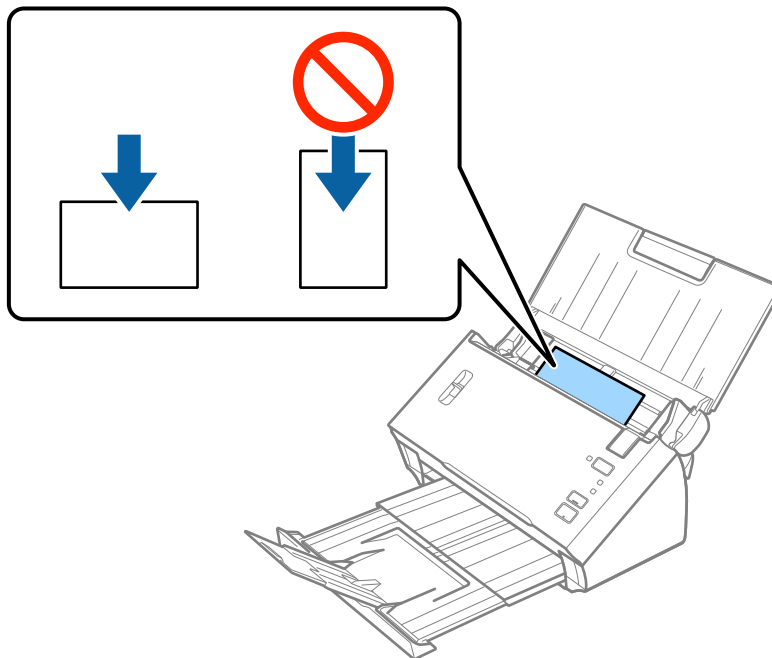

Originalų specifikacijos ir originalų dėjimas

5. Slinkite kraštiniu orientyrus tol, kol jie susilygiuos su plastikinių kortelių kraštais.

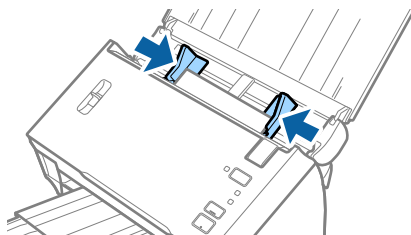

Susijusi informacija

- ➔ „Specialiems originaliems dokumentams reikalingi parametrai, esantys Epson Scan 2” puslapyje 52

Didelio dydžio originalūs dokumentai

Didelių dydžių originalių dokumentų parametrai

Perlenkę originalus per pusę, galite nuskaityti didesnius nei A4 dydžio originalus, pvz., A3 arba B4 dydžių. Taip pat galite naudoti atskirai parduodamą Iš padavimo aplanko.

Dydis	Storis	Popieriaus tipas	Įkėlimo pajėgumas
Iki A3	Nuo 50 iki 130 g/m ²	Paprastas popierius Plonas popierius Perdirbtas popierius	1 lapas
Iki A3	0,3 mm (0,012 col.) arba mažiau (išskyrus Iš padavimo aplanko storį)	Paprastas popierius Plonas popierius Perdirbtas popierius	1 įmautė

Didelių dydžių originalių dokumentų įdėjimas

Didelių dydžių originalų be įmautės įdėjimas

1. Atidarykite įvesties dėklą ir ištraukite įvesties dėklo laikiklį. Ištraukite įvesties dėklą, laikiklį ir pakelkite stabdiklį.

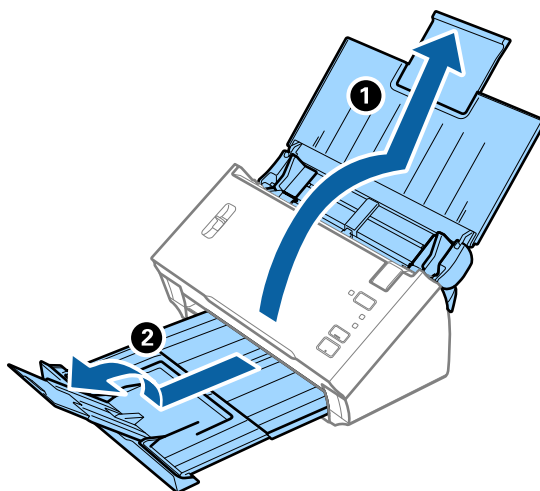

2. Iki kraštų paslinkite įvesties dėklo kraštinius orientyrus.

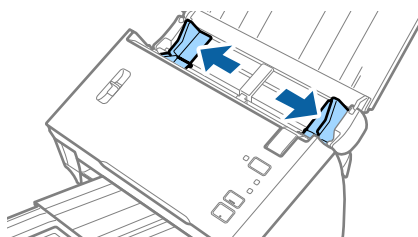

3. Pakelkite puslapių atskyrimo svirtelę.

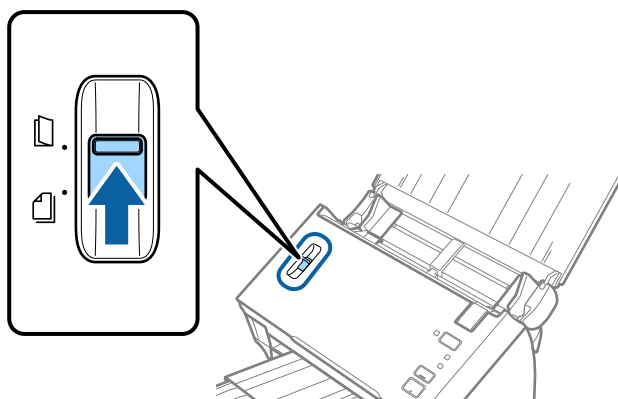

Originalų specifikacijos ir originalų dėjimas

4. Perlenkite originalą per pusę taip, kad ketinama nuskaityti pusė būtų nukreipta į išorę, o dešinioji pusė į priekį, ir įdėkite jį į įvesties dėklą taip, kad viršutinis kraštas būtų nukreiptas į ADF. Stumkite originalų dokumentą į ADF tol, kol pajusite pasipriešinimą.

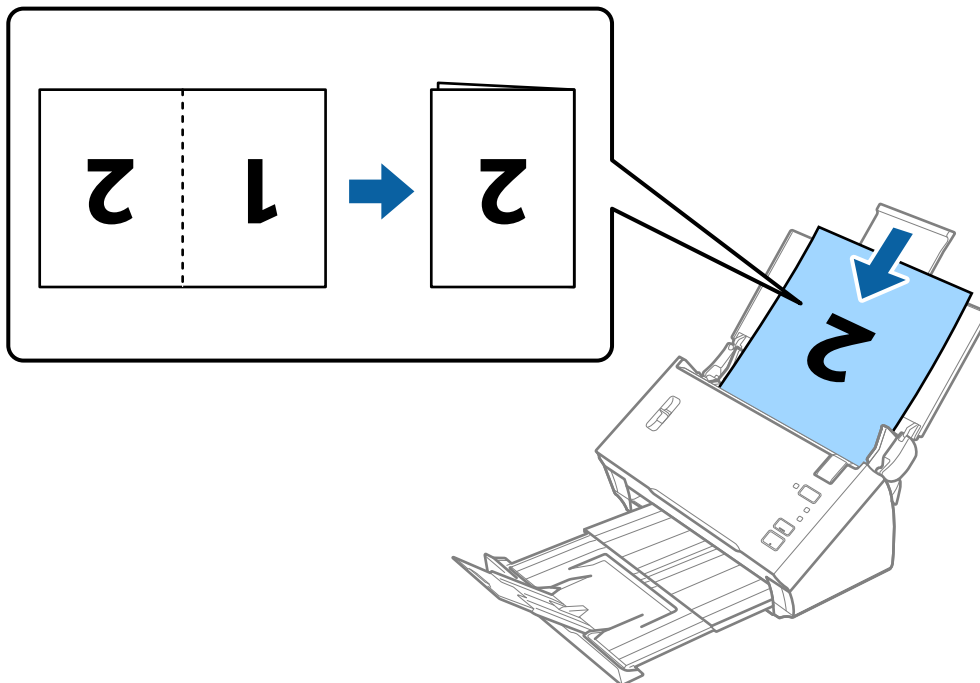

! Svarbu:

Nedėkite dokumento žemyn nukreipta atvira puse.

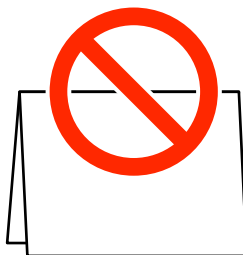

5. Paslinkite kraštinius orientyrus taip, kad jie prispaustų prie dokumento kraštų, ir įsitikinkite, kad tarp dokumento ir kraštinių orientyrų nėra tarpų. Priešingu atveju dokumentas gali būti paduotas kreivai.

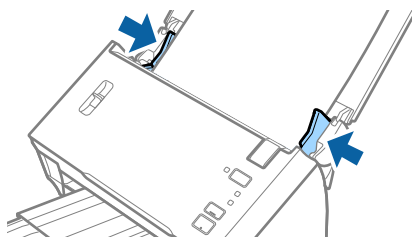

Pastaba:

- Panaikinkite **Aptikti sulipusius** žymėjimą dalyje Epson Scan 2. Išsamesnę informaciją rasite Epson Scan 2 žinyne.
- Norėdami nuskaityti abu dydžius ir susiūti juos, pasirinkite **Dvipusis** iš **Nuskaitoma pusė** ir pasirinkite **Kairė ir dešinė** iš **Brošiūravimas**, esančių Epson Scan 2. Išsamesnę informaciją rasite Epson Scan 2 žinyne.

Originalų specifikacijos ir originalų dėjimas

Susijusi informacija

➔ „Specialiems originaliems dokumentams reikalingi parametrai, esantys Epson Scan 2” puslapyje 52

Didelių dydžių originalų su įmaute įdėjimas

1. Atidarykite įvesties dėklą ir ištraukite įvesties dėklo laikiklį. Ištraukite įvesties dėklą, laikiklį ir pakelkite stabdiklį.

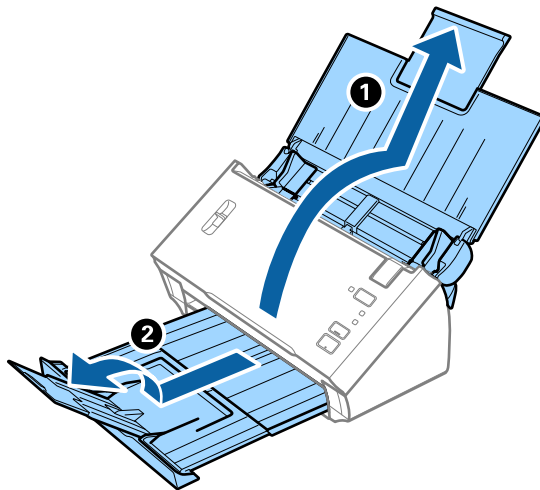

2. Iki kraštų paslinkite įvesties dėklo kraštinius orientyrus.

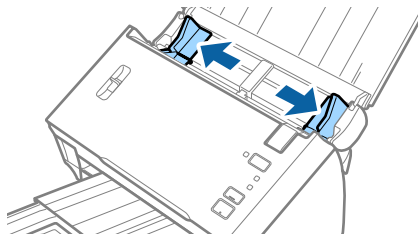

3. Pakelkite puslapių atskyrimo svirtelę.

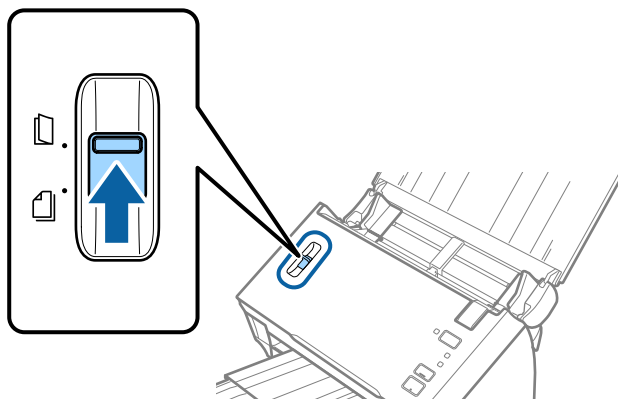

Originalų specifikacijos ir originalų dėjimas

- Įdėkite Iš padavimo aplanko taip, kad paveikslėlis būtų priekiniame krašte ir nukreiptas į viršų, o originalų dokumentą įdėkite į nešiklio lapą perlenkę per pusę, kad pusė, kurią reikia nuskaityti, būtų išorėje, o dešinioji pusė būtų priekyje.

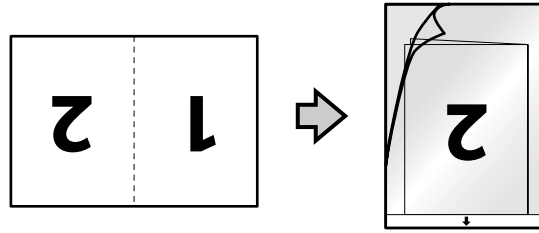

- Įdėkite Iš padavimo aplanko į įvesties dėklą taip, kad viršutinis kraštas žiūrėtų į ADF. Stumkite Iš padavimo aplanko į ADF tol, kol pajusite pasipriešinimą.

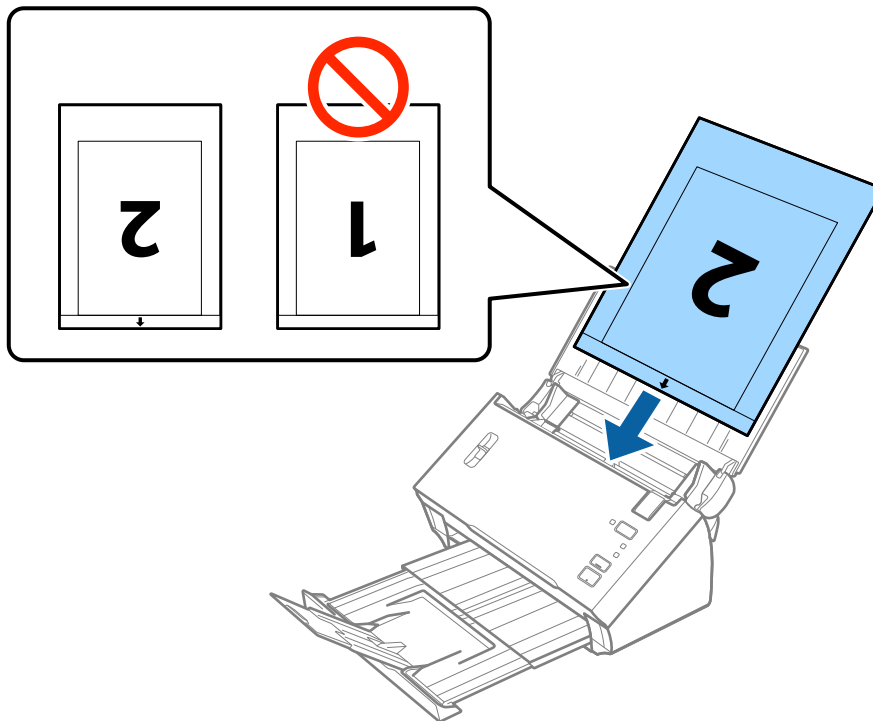

- Paslinkite kraštinius orientyrus taip, kad jie prispaustų prie Iš padavimo aplanko kraštų, ir įsitikinkite, kad tarp Iš padavimo aplanko ir kraštinių orientyrų nėra tarpų. Kitaip įmautė gali būti patiekta kreivai.

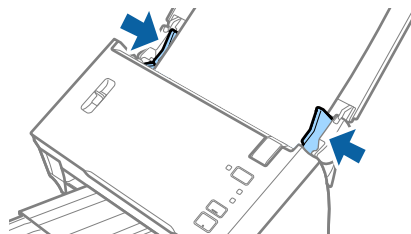

Originalų specifikacijos ir originalų dėjimas

Pastaba:

- Jei Iš padavimo aplanko įmautė yra subraižyta ar su ja buvo nuskaityta daugiau nei 3 000 kartų, gali tekti jos nebe naudoti.
- Norėdami nuskaityti abu dydžius ir susiūti juos, pasirinkite **Dvipusis** iš **Nuskaitoma pusė** ir pasirinkite **Kairė ir dešinė** iš **Brošiūravimas**, esančių Epson Scan 2. Išsamesnę informaciją rasite Epson Scan 2 žinyne.
- Norėdami naudoti funkciją **Automatinis aptikimas**, esančią parametro **Dokumento dydis** dalyje, pasirinkite Iš padavimo aplanko kaip **Dokumento šaltinis**.
- Nuskaitant su Iš padavimo aplanko pasirinkus **Automatinis aptikimas** kaip **Dokumento dydis** nustatymą, vaizdas automatiškai nuskaitomas taikant **Popierius sukreivintas Pataisyti dokumento perkrypą** parametre.
- Originalaus dokumento priekinis kraštas turi būti padėtas ties Iš padavimo aplanko surišimo dalimi, kai skaitomas originalas yra maždaug 297 mm ilgio. Priešingu atveju nuskaitomo vaizdo ilgis gali būti ilgesnis negu turėtų būti, nes skaitytuvas nuskaitytuva iki Iš padavimo aplanko galo, kai pasirenkate **Automatinis aptikimas** kaip **Dokumento dydis** Epson Scan 2 nustatymą.
- Naudokite tik jūsų skaitytuvui skirtą Iš padavimo aplanko.

Susijusi informacija

- ➔ „Iš padavimo aplanko kodai“ puslapyje 15
- ➔ „Specialiems originaliems dokumentams reikalingi parametrai, esantys Epson Scan 2“ puslapyje 52

Neįprastos formos originalūs dokumentai

Netaisyklingos formos originalių dokumentų parametrai

Naudodami atskirai parduodamą Iš padavimo aplanko, galite nuskaityti originalius dokumentus, kurie yra susiraukšlėję, susiraitę, labai ploni arba netaisyklingos formos.

Dydis	Storis	Iš padavimo aplanko įkėlimo pajėgumas
Iki A4	0,3 mm (0,012 col.) arba mažiau (išskyrus Iš padavimo aplanko storį)	1 lapas

Neįprastos formos originalų įdėjimas

1. Atidarykite įvesties dėklą ir ištraukite įvesties dėklo laikiklį. Ištraukite įvesties dėklą, laikiklį ir pakelkite stabdiklį.

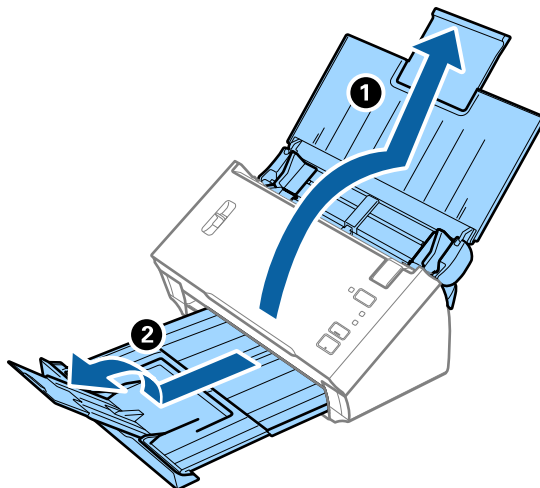

2. Iki kraštų paslinkite įvesties dėklo kraštinius orientyrus.

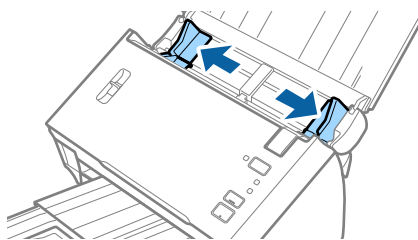

3. Pakelkite puslapių atskyrimo svirtelę.

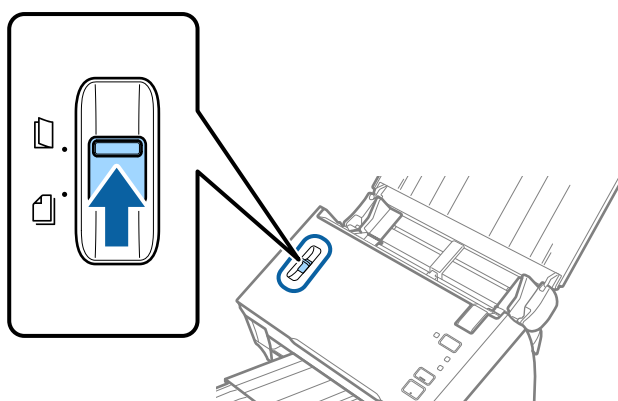

Originalų specifikacijos ir originalų dėjimas

- Įdėkite Iš padavimo aplanko iliustracija ant priekinio krašto į viršų ir įdėkite originalą į Iš padavimo aplanko nuskaitytina pusę į apačią.

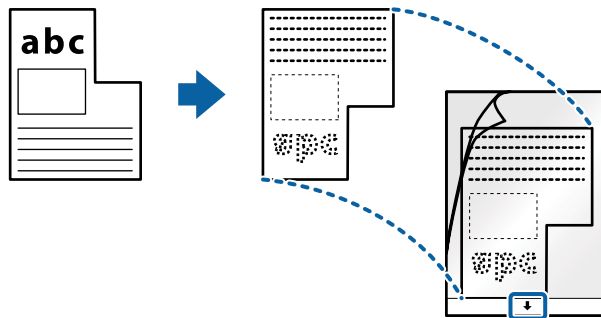

- Įdėkite Iš padavimo aplanko į įvesties dėklą taip, kad viršutinis kraštas žiūrėtų į ADF. Stumkite Iš padavimo aplanko į ADF tol, kol pajusite pasipriešinimą.

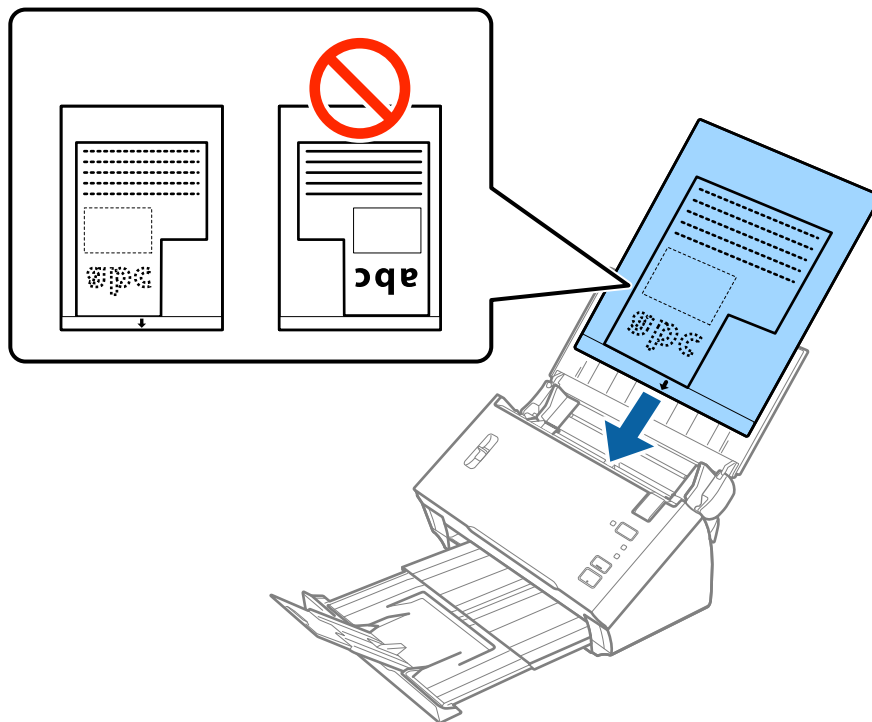

- Paslinkite kraštinius orientyrus taip, kad jie prispaustų prie Iš padavimo aplanko kraštų, ir įsitikinkite, kad tarp Iš padavimo aplanko ir kraštinių orientyrų nėra tarpų. Kitaip įmautė gali būti patiekta kreivai.

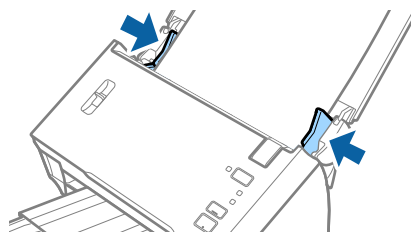

Originalų specifikacijos ir originalų dėjimas

Pastaba:

❑ Jei Iš padavimo aplanko įmautė yra subraižyta ar su ja buvo nuskaityta daugiau nei 3 000 kartų, gali tekti jos nebenaudoti.

❑ Jei nerandate tinkamo dydžio originalui, kurį norite nuskaityti, iš sąrašo **Dokumento dydis** Epson Scan 2, pasirinkite **Automatinis aptikimas** arba **Tinkinti**, kad nurodytumėte pasirinktinį dydį.

Norėdami naudoti funkciją **Automatinis aptikimas**, esančią parametro **Dokumento dydis** dalyje, pasirinkite Iš padavimo aplanko kaip **Dokumento šaltinis**.

Nuskaitant su Iš padavimo aplanko pasirinkus **Automatinis aptikimas** kaip **Dokumento dydis** nustatymą, vaizdas automatiškai nuskaitomas taikant **Popierius sukreivintas Pataisyti dokumento perkrypą** parametre.

❑ Naudokite tik jūsų skaitytuvui skirtą Iš padavimo aplanko.

Susijusi informacija

➔ „Iš padavimo aplanko kodai“ puslapyje 15

➔ „Specialiems originaliems dokumentams reikalingi parametrai, esantys Epson Scan 2“ puslapyje 52

Fotografijos

Nuotraukų parametrai

Naudodami atskirai parduodamą Iš padavimo aplanko, galite nuskaityti nuotraukas neįsijaudindami, kad jos gali būti pažeistos.

Dydis	Storis	Iš padavimo aplanko įkėlimo pajėgumas
Iki A4	0,3 mm (0,012 col.) arba mažiau (išskyrus Iš padavimo aplanko storį)	1 lapas

Nuotraukų įdėjimas

1. Atidarykite įvesties dėklą ir ištraukite įvesties dėklo laikiklį. Ištraukite įvesties dėklą, laikiklį ir pakelkite stabdiklį.

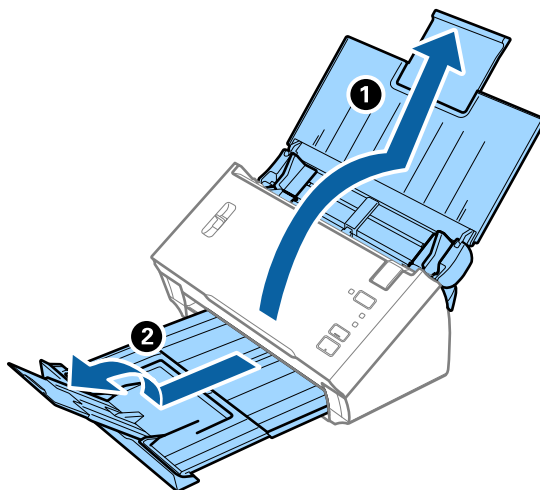

Originalų specifikacijos ir originalų dėjimas

2. Iki kraštų paslinkite įvesties dėklo kraštinius orientyrus.

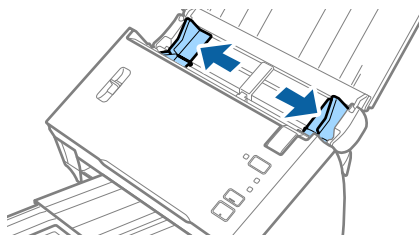

3. Pakelkite puslapių atskyrimo svirtelę.

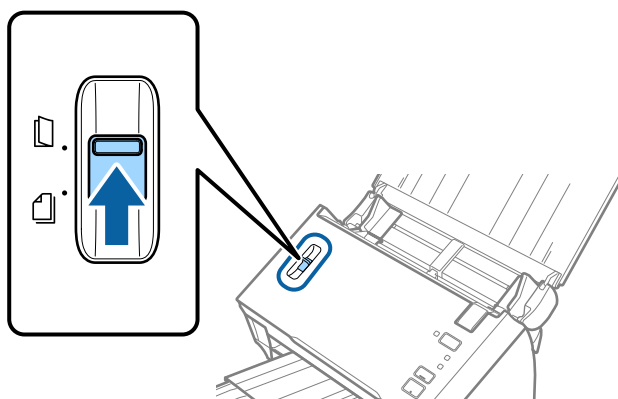

4. Įdėkite IŠ padavimo aplanko taip, kad paveikslėlis būtų uždėtas ant priekinio krašto vaizdu į viršų, o nuotrauką padėkite IŠ padavimo aplanko centre taip, kad pusė, kurią reikia nuskaityti, būtų nukreipta žemyn.

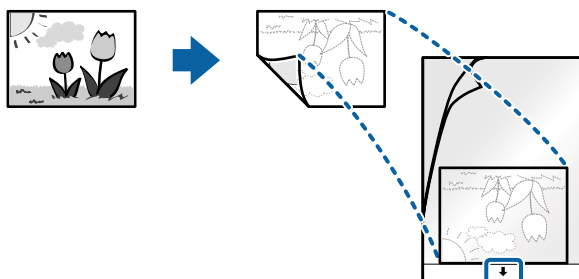

Originalų specifikacijos ir originalų dėjimas

5. Įdėkite Iš padavimo aplanko į įvesties dėklą taip, kad viršutinis kraštas žiūrėtų į ADF.
Stumkite Iš padavimo aplanko į ADF tol, kol pajusite pasipriešinimą.

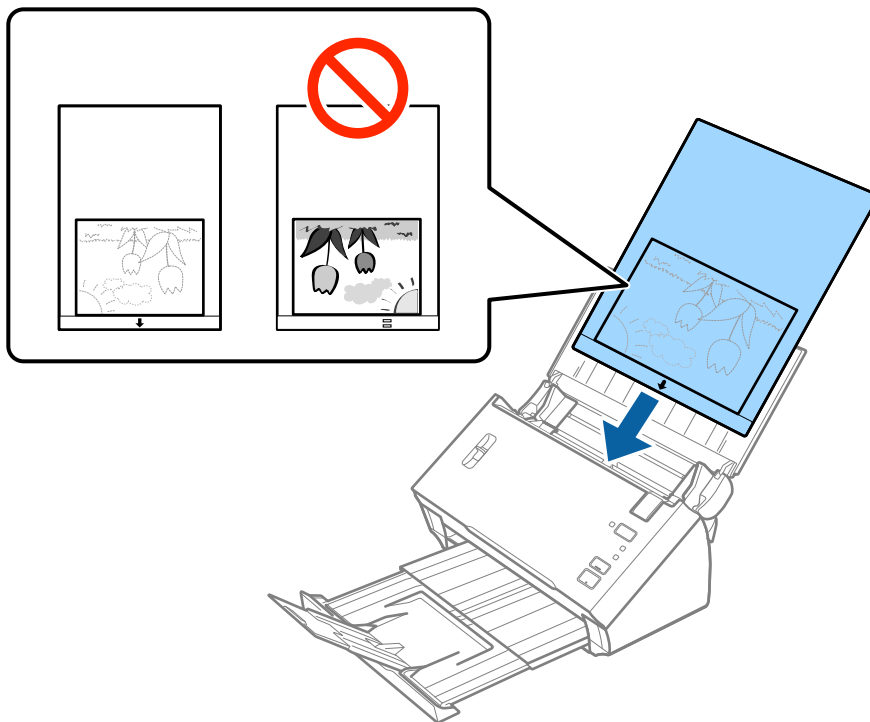

6. Paslinkite kraštinius orientyrus taip, kad jie prispaustų prie Iš padavimo aplanko kraštų, ir įsitikinkite, kad tarp Iš padavimo aplanko ir kraštinių orientyrų nėra tarpų. Kitaip įmautė gali būti patiekta kreivai.

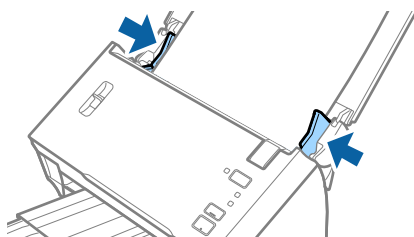

Pastaba:

- Jei Iš padavimo aplanko įmautė yra subraižyta ar su ja buvo nuskaityta daugiau nei 3 000 kartų, gali tekti jos nebenaudoti.
- Jei nerandate tinkamo dydžio originalui, kurį norite nuskaityti, iš sąrašo **Dokumento dydis** Epson Scan 2, pasirinkite **Automatinis aptikimas** arba **Tinkinti**, kad nurodytumėte pasirinktinį dydį.
Norėdami naudoti funkciją **Automatinis aptikimas**, esančią parametro **Dokumento dydis** dalyje, pasirinkite Iš padavimo aplanko kaip **Dokumento šaltinis**.
Nuskaitant su Iš padavimo aplanko pasirinkus **Automatinis aptikimas** kaip **Dokumento dydis** nustatymą, vaizdas automatiškai nuskaitomas taikant **Popierius sukreivintas Pataisyti dokumento perkrypą** parametre.
- Nepalikite nuotraukų Iš padavimo aplanko viduje ilgą laiką.
- Naudokite tik jūsų skaitytuvui skirtą Iš padavimo aplanko.

Susijusi informacija

➔ „Iš padavimo aplanko kodai“ puslapyje 15

Originalų specifikacijos ir originalų dėjimas

➔ „Specialiems originaliems dokumentams reikalingi parametrai, esantys Epson Scan 2” puslapyje 52

Vokai

Vokų parametrai

Vokų, kuriuos galite įkelti į skaitytuvą, parametrai.

Dydis	Matmuo	Storis	Įkėlimo pajėgumas
C6	114×162 mm (4,49×6,38 col.) (standartinio dydžio)	0,38 mm (0,015 col.) arba mažiau	1 vokas
DL	110×220 mm (4,33×8,66 col.) (standartinio dydžio)		

Vokų įdėjimas

1. Atidarykite įvesties dėklą ir ištraukite įvesties dėklo laikiklį. Ištraukite įvesties dėklą, laikiklį ir pakelkite stabdiklį.

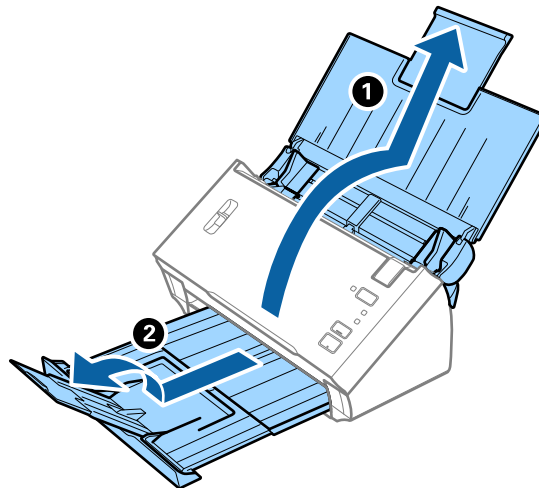

2. Iki kraštų paslinkite įvesties dėklo kraštinius orientyrus.

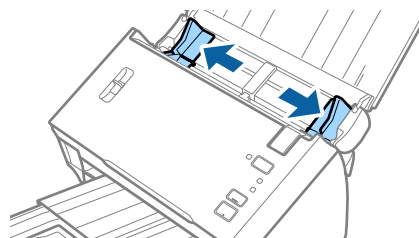

Originalų specifikacijos ir originalų dėjimas

3. Pakelkite puslapių atskyrimo svirtelę.

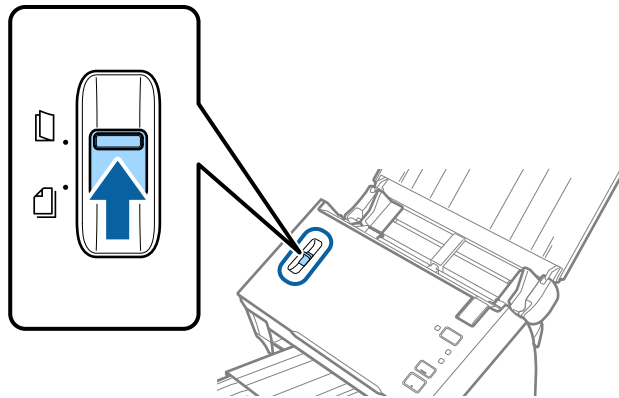

4. Dėkite vokus į įvesties dėklą viršutine puse į apačią ir įsitikinkite, kad voko atidaromasis kraštas (užlenkimo kraštas) žiūri į šoną. Jei voko trumpesnysis kraštas yra atidaromasis (užlenkimo kraštas), galite įdėti voką atidaromuoju kraštu (užlenkimo kraštu) į viršų.

Stumkite vokus į ADF, kol pajusite pasipriešinimą.

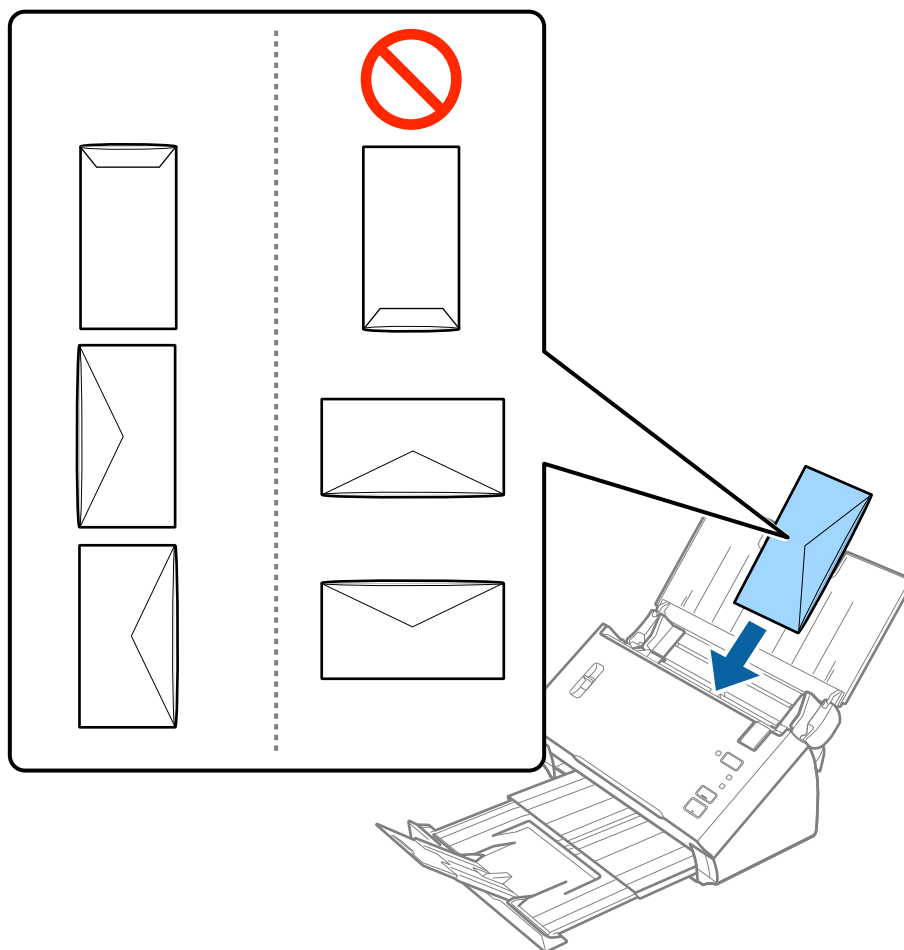

Svarbu:

Nedėkite vokų, ant kurių yra kliju.

Originalų specifikacijos ir originalų dėjimas

Pastaba:

- Vokų, kurie nebuvo atidaryti prapjovus voko atidaromąjį kraštą, gali nepavykti teisingai nuskaityti.
- Dar neužklijuotus vokus galima dėti su atidarytu ir į viršų žiūriniu užlenkimu.

5. Paslinkite kraštinius orientyrus taip, kad jie prisispautų prie vokų kraštų, ir įsitikinkite, kad tarp vokų ir kraštinių orientyrų nėra tarpų. Kitaip vokai gali būti patiekti kreivai.

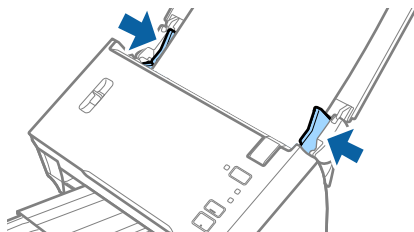

Pastaba:

Prieš nuskaitant vokus rekomenduojame pasirinkti tinkamą pasukimo kampą arba **Automat**. Pasukite skirtuke **Pagrindiniai nustat.** Epson Scan 2. Išsamesnę informaciją rasite Epson Scan 2 žinyne.

Susijusi informacija

- ➔ „Specialiems originaliems dokumentams reikalingi parametrai, esantys Epson Scan 2” puslapyje 52

Įvairūs originalūs dokumentai

Originalių dokumentų, kurie yra įvairių dydžių derinys, parametrai

Galite įdėti įvairių originalų nuo A6 iki A4 (arba „Letter“) dydžio. Jūs taip pat galite įkelti popieriaus tipų arba storio parametrų derinį.

Pastaba:

- Priklausomai nuo popieriaus tipų ir dydžių derinio, originalūs dokumentai negali būti tinkamai paduodami ir gali būti pakreipti arba užstrigti. Rekomenduojame patikrinti nuskaitytą vaizdą, jei originalus dokumentas buvo pakreiptas.
- Kitu atveju galite nuskaityti skirtingų popieriaus dydžių ir tipų originalius dokumentus įkeldami juos po vieną naudodami **Automatinio padavimo režimas**.

Susijusi informacija

- ➔ „Skirtingų dydžių originalų nuskaitymas po vieną (Automatinio padavimo režimas)” puslapyje 67

Skirtingų dydžių originalių dokumentų derinio įdėjimas

1. Atidarykite įvesties dėklą ir ištraukite įvesties dėklo laikiklį. Ištraukite įvesties dėklą, laikiklį ir pakelkite stabdiklį.

Pastaba:

Kad originalai neatsitrenktų į išvesties dėklą ir nuo jo nenukristų, uždarykite išvesties dėklą ir nenaudokite jo išstumtiems originalams krauti.

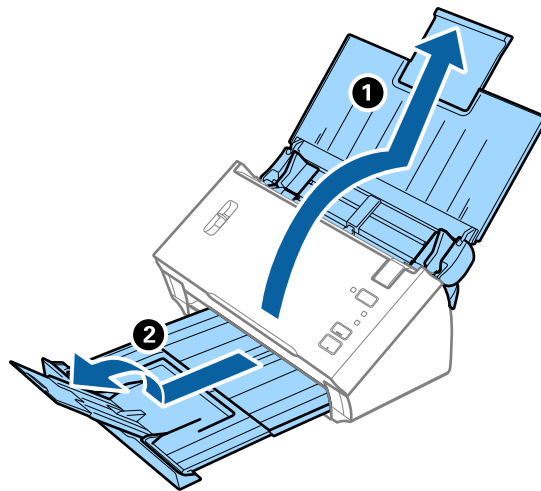

2. Iki kraštų paslinkite įvesties dėklo kraštinius orientyrus.

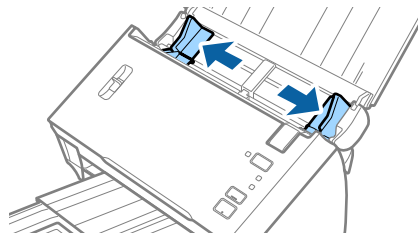

3. Nuleiskite puslapių atskyrimo svirtelę.

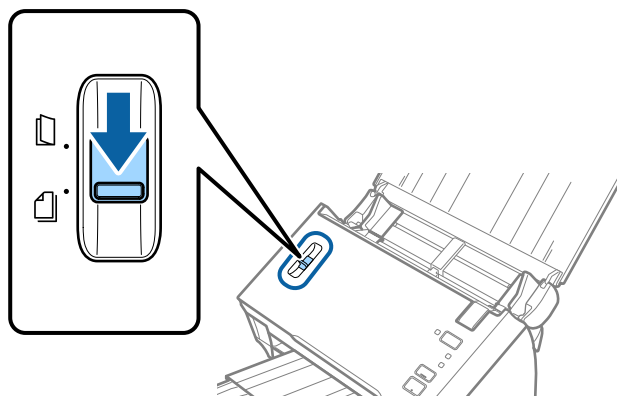

Originalų specifikacijos ir originalų dėjimas

- Originalius dokumentus padėkite įvesties dėklo centre mažėjančia popieriaus dydžio seka, kai plačiausias dokumentas yra gale, o siauriausias — priekyje.

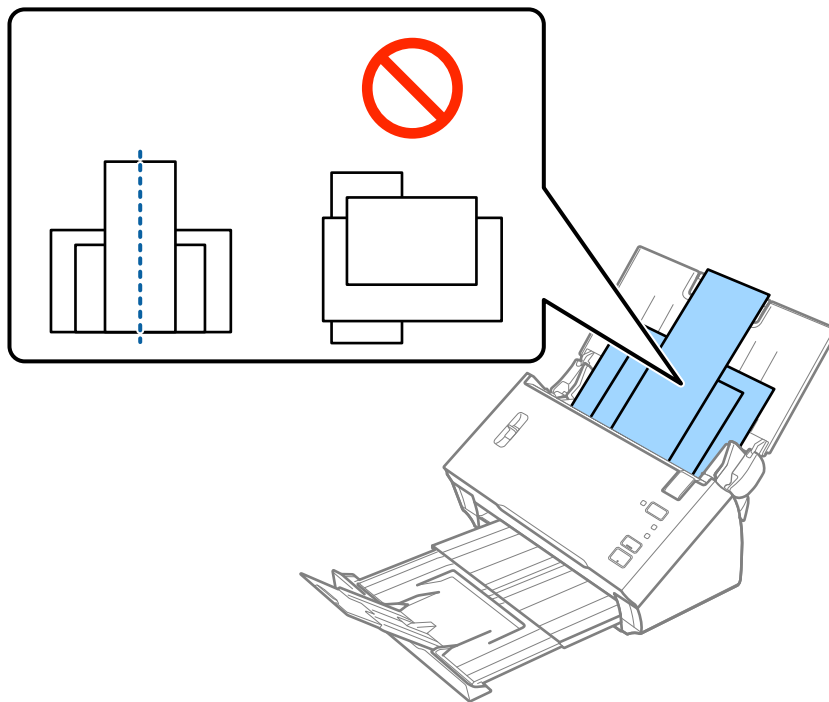

Pastaba:

- ❑ Įdėkite originalus į įvesties dėklą atspausdinta puse į apačią ir kad viršutinis kraštas žiūrėtų į ADF.
 - ❑ Stumkite originalus į ADF, kol pajusite pasipriešinimą.
- Slinkite kraštinius orientyrus tol, kol jie susilygiuos su plačiausio originalaus dokumento kraštais.

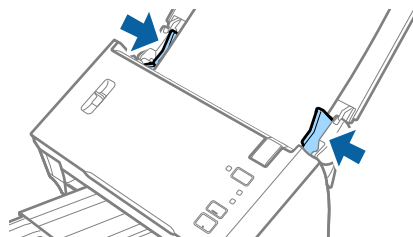

Susijusi informacija

- ➔ „Skirtingų dydžių originalų nuskaitymas po vieną (Automatinio padavimo režimas)” puslapyje 67

Paprastas nuskaitymas

Nuskaitymas naudojant Epson Scan 2

Galite nuskaityti originalus naudodami tekstiniams dokumentams tinkamus išsamius nustatymus.

1. Padėkite originalų dokumentą.
2. Paleiskite Epson Scan 2.
 - ❑ Windows 10/Windows Server 2016
Spustelėkite pradžios mygtuką ir pasirinkite **EPSON > Epson Scan 2**.
 - ❑ Windows 8.1/Windows 8/Windows Server 2012 R2/Windows Server 2012
Pagrindinio ieškos mygtuko lauke įveskite programos pavadinimą ir pasirinkite rodomą piktogramą.
 - ❑ Windows 7/Windows Vista/Windows XP/Windows Server 2008 R2/Windows Server 2008/Windows Server 2003 R2/Windows Server 2003
Spustelėkite pradžios mygtuką ir pasirinkite **Visos programos** arba **Programos > EPSON > Epson Scan 2 > Epson Scan 2**.
 - ❑ „Mac OS“
Pasirinkite **Eiti > Programos > Epson Software > Epson Scan 2**.
3. Skirtuke **Pagrindiniai nustat.** nustatykite toliau nurodytus nustatymus.

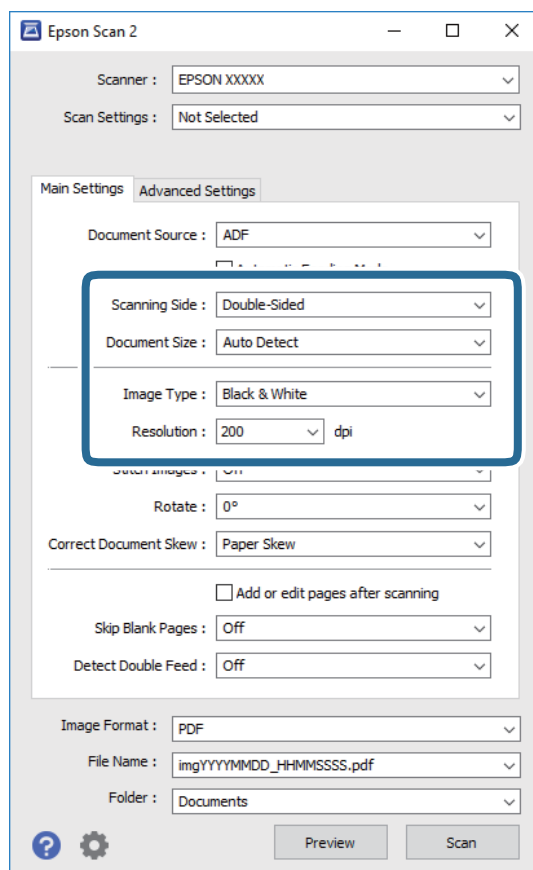

Paprastas nuskaitymas

- Nuskaitoma pusė:** pasirinkite originalo pusę, kurią norite nuskaityti. Pasirinkite **Dvipusis**, norėdami nuskaityti abi originalų puses.
- Dokumento dydis:** pasirinkite įdedamo originalo dydį.
- Vaizdo tipas:** pasirinkite spalvą, kuria norite išsaugoti nuskaitytą vaizdą.
- Skiriamoji geba:** pasirinkite skiriamąją gebą.

Pastaba:

- ADF yra automatiškai nustatytas kaip Dokumento šaltinis.**
- Skirtuke **Pagrindiniai nustat.** taip pat galite pasirinkti šiuos nustatymus.
 - Brošiūravimas:** pasirinkite sujungti vaizdus priekyje ir gale, nuskaitant abi originalo puses.
 - Pasukite:** pasirinkite pasukti originalą pagal laikrodžio rodyklę ir nuskaityti.
 - Pataisyti dokumento perkrypą:** pasirinkite, kad būtų pakoreguotas originalo kreivumas.
 - Pridė./redaguo. nuskaičius:** pasirinkite įtraukti skirtingus originalus arba redaguoti (pasukti, perkelti ir ištrinti) nuskaitytus puslapius po nuskaitymo.
 - Praleisti tuščius lapus:** pasirinkite, kad būtų praleisti balti puslapiai, jei tokių yra originaluose.
 - Aptikti sulipusius:** pasirinkite parodyti įspėjimą, kai vienu metu patiekiami keli originalai.

4. Atlikite kitus reikiamus nuskaitymo parametrus.

- Galite peržiūrėti originalų pirmo puslapio pirmos pusės nuskaitytą vaizdą. Įdėkite tik pirmą originalų puslapį į įvesties dėklą ir paspauskite mygtuką **Peržiūra**. Atsidaro peržiūros langas, rodomas peržiūros langas, puslapis išstumiamas iš ADF.
Vėl įdėkite išstumtą puslapį kartu su kitais originalais.
- Skirtuke **Papildomi nustatymai** galite koreguoti naudodami išsamius parametrus, kurie yra tinkami tekstiniams dokumentams, kaip nurodyta toliau.
 - Pašalinti foną:** pasirinkite, kad būtų pašalintas originalų fonas.
 - Teksto patobulinimas:** pasirinkite, kad neryškios raidės originale būtų aiškios.
 - Autom. srities segmentavimas:** pasirinkite, kad raidės būtų aiškios, o vaizdai tolygūs nespaltotai nuskaitydami dokumentą, kuriame yra vaizdų.
 - Išmesti:** pasirinkite, norėdami pašalinti nurodytą spalvą iš nuskaityto vaizdo, tada išsaugokite pilkio pustoniais arba nespaltotai. Pavyzdžiui, nuskaitydami galite ištrinti žymas ir pastabas, kurias parašėte paraštėse spalvotu rašikliu.
 - Spalvos stiprinimas:** pasirinkite, norėdami paryškinti nurodytą spalvą nuskaitytame vaizde, tada išsaugokite pilkio pustoniais arba nespaltotai. Pavyzdžiui, galite paryškinti šviesių spalvų raides arba linijas.

Pastaba:

Priklausomai nuo nustatytų parametrų kai kurie elementai gali būti neprieinami.

Paprastas nuskaitymas

5. Nustatykite failo išsaugojimo parametrus.

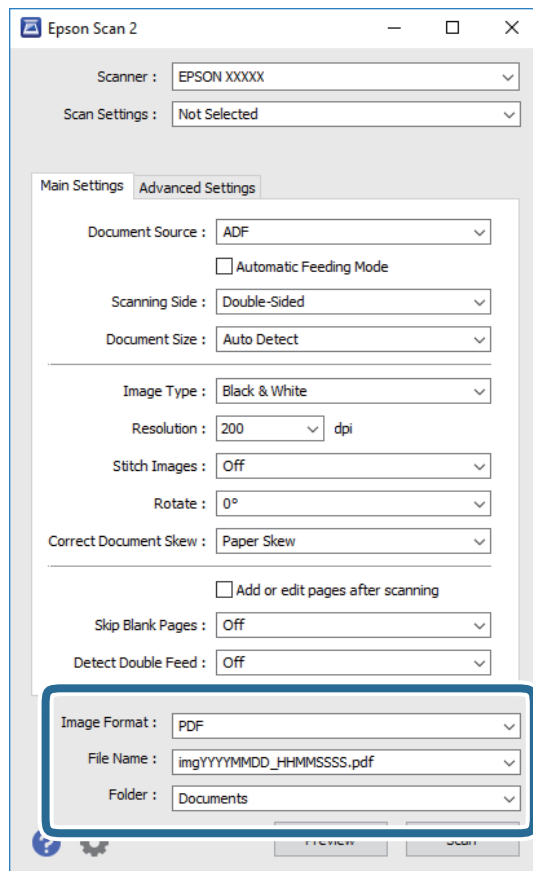

- ❑ **Vaizdo formatas:** pasirinkite išsaugojimo formatą iš sąrašo.

Detaliaus parametrus galite nustatyti visiems failų formatams, išskyrus BITMAP ir PNG. Pasirinkę išsaugojimo formatą iš sąrašo pasirinkite **Parinktys**.

- ❑ **Failo pavadinimas:** patikrinkite rodomą išsaugoto failo pavadinimą.

Galite pakeisti failo pavadinimo parametrus iš sąrašo pasirinkdami **Nustatymai**.

- ❑ **Aplankas:** pasirinkite aplanką, į kurį išsaugoti nuskaitytą vaizdą iš sąrašo.

Galite pasirinkti kitą aplanką ar sukurti naują aplanką iš sąrašo pasirinkdami **Pasirinkti**.

6. Įsitikinkite, kad nustatyta tinkama ant skaitytuvo esančios puslapių atskyrimo svirtelės padėtis.

Norėdami nuskaityti normalius originalus, pvz., A4 popierių, nustatykite svirtelę į padėtį (atrasčių lapų tiekimas). Norėdami nuskaityti specialius originalus, pvz., perlenktus dokumentus, plastikines korteles arba įmautes, nustatykite svirtelę į padėtį (neatskirų lapų tiekimas).

7. Spustelėkite **Nuskaityti**.

Nuskaitytas vaizdas išsaugomas į nurodytą aplanką.

Susijusi informacija

- ➔ „Originalių dokumentų padėjimas“ puslapyje 22
- ➔ „Epson Scan 2“ puslapyje 14
- ➔ „Nuskaitymo tikslui tinkamos skiriamosios gebos nustatymas“ puslapyje 52

Paprastas nuskaitymas

➔ „Vaizdo koregavimo funkcijos” puslapyje 68

Specialiems originaliems dokumentams reikalingi parametrai, esantys Epson Scan 2

Nuskaitydami specialius originalius dokumentus turite nustatyti tam tikrus parametrus skirtuke **Pagrindiniai nustat.** Epson Scan 2.

Originalaus dokumento tipas	Reikalingi parametrai
Plastikinės kortelės	Sąrašo Plastikinė kortelė (gulsčia) pasirinkite Dokumento dydis .
Iš padavimo aplanko	<input type="checkbox"/> Norėdami naudoti funkciją Automatinis aptikimas , esančią parametro Dokumento dydis dalyje, pasirinkite Iš padavimo aplanko kaip Dokumento šaltinis . <input type="checkbox"/> Jei pasirinkote Automatinis aptikimas iš sąrašo Dokumento dydis , persikreipęs originalus dokumentas automatiškai pataisomas net jei pasirinkote Išj. Pataisyti dokumento perkrypą . <input type="checkbox"/> Jei pasirinkote kitą dydį nei Automatinis aptikimas iš sąrašo Dokumento dydis , galite naudoti tik Turinys sukreivintas naudodami Pataisyti dokumento perkrypą . Tai pasirinkus netaikomas Popierius sukreivintas . Pasirinkus Popierius ir turinys sukreivinti , koreguojamas tik turinio kreivumas.
Didelio dydžio originalūs dokumentai	<input type="checkbox"/> Jei nuskaitytote didelius originalus, perlenktus be Iš padavimo aplanko, panaikinkite Aptikti sulipusius žymėjimą. <input type="checkbox"/> Jei originalo, kurį norite nuskaityti, dydžio nėra sąrašo Dokumento dydis , pasirinkite Tinkinti , kad būtų atidarytas langas Dokumento dydžio nustatymai . Tada rankiniu būdu įrašykite dydį lange.
Ilgas popierius	Jei dydis nėra nurodytas sąrašo Dokumento dydis , pasirinkite Aut. aptik. (ilgo pop.) arba Tinkinti , kad nurodytumėte norimą dokumento dydį.

Susijusi informacija

➔ „Originalių dokumentų padėjimas” puslapyje 22

Nuskaitymo tikslui tinkamos skiriamosios gebos nustatymas

Privalumai ir trūkumai padidinus skiriamąją gebą

Skiriamoji geba nurodo pikselių (mažiausių vaizdo dalelių) skaičių kiekviename colyje (25,4 mm), ir yra matuojama dpi (taškais colyje). Skiriamosios gebos didinimo privalumas – vaizdo detalės tampa ryškios. Trūkumas – failas tampa didelis.

- Failas tampa didelis
(Dvigubai padidinus skiriamąją gebą, failas tampa keturis kartus didesnis.)
- Vaizdo nuskaitymas, išsaugojimas ir perskaitymas užima daug laiko
- El. laiškų arba faksogramų siuntimas ir gavimas užima daug laiko
- Vaizdas tampa per didelis, kad tilptų ekrane arba jį galima būtų išspausdinti ant popieriaus

Paprastas nuskaitymas

Jūsų tikslui rekomenduojamų skyrų sąrašas

Vadovaudamiesi lentele nustatykite nuskaityto vaizdo panaudojimo tikslui tinkamą skyrą.

Tikslas	Skyra (orientacinė)
Rodymas ekrane Siuntimas el. paštu	Iki 200 dpi
Optinio simbolių atpažinimo (angl. Optical Character Recognition, OCR) naudojimas PDF, kuriame galima ieškoti teksto, sukūrimas	Nuo 200 Iki 300 dpi
Spausdinimas naudojant spausdintuvą Siuntimas faksu	Nuo 200 Iki 300 dpi

Nuskaitymas naudojant Document Capture Pro („Windows“)

Ši programa leidžia atlikti įvairias užduotis, pvz., įrašyti vaizdą į kompiuterį, siųsti jį el. paštu, spausdinti, įkelti į serverį arba debesį. Taip pat galite naudoti įvairius metodus, jeigu norite išrūšiuoti dokumentus į atskirus failus, pvz., nustatyti brūkšninius kodus arba puslapiuose esančius simbolius. Norėdami supaprastinti nuskaitymo operacijas, taip pat galite užregistruoti nuskaitymo parametrus tam tikroms užduotims.

Išsamios informacijos apie funkcijas ieškokite Document Capture Pro žinyne.

Pastaba:

Document Capture Pro nepalaiko „Windows Vista“, „Windows XP“ ir „Windows Server“.

1. Paleiskite Document Capture Pro.

„Windows 10“

Spustelėkite pradžios mygtuką ir pasirinkite **Epson Software > Document Capture Pro**.

„Windows 8.1“ / „Windows 8“

Pagrindinio ieškos mygtuko lauke įveskite programos pavadinimą ir pasirinkite rodomą piktogramą.

„Windows 7“

Spustelėkite pradžios mygtuką ir pasirinkite **Visos programos > Epson Software > Document Capture Pro**.

Pastaba:

Skaitytuvą, kurį norite naudoti, gali tekti pasirinkti iš skaitytuvų sąrašo.

Paprastas nuskaitymas

2. Spustelėkite **Job Settings**.

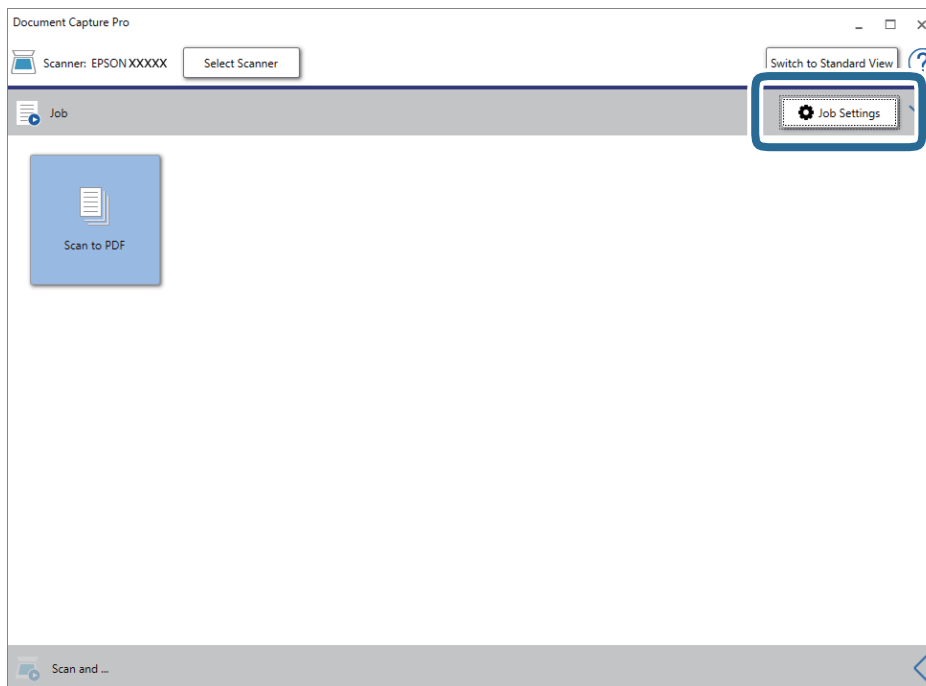

Rodomas užduočių sąrašo ekranas.

Pastaba:

Galima iš anksto nustatyta užduotis, leidžianti išsaugoti nuskaitytus vaizdus kaip PDF. Naudojant šią užduotį, praleiskite šią procedūrą ir pereikite prie 10 procedūros.

3. Spustelėkite **New Job**.

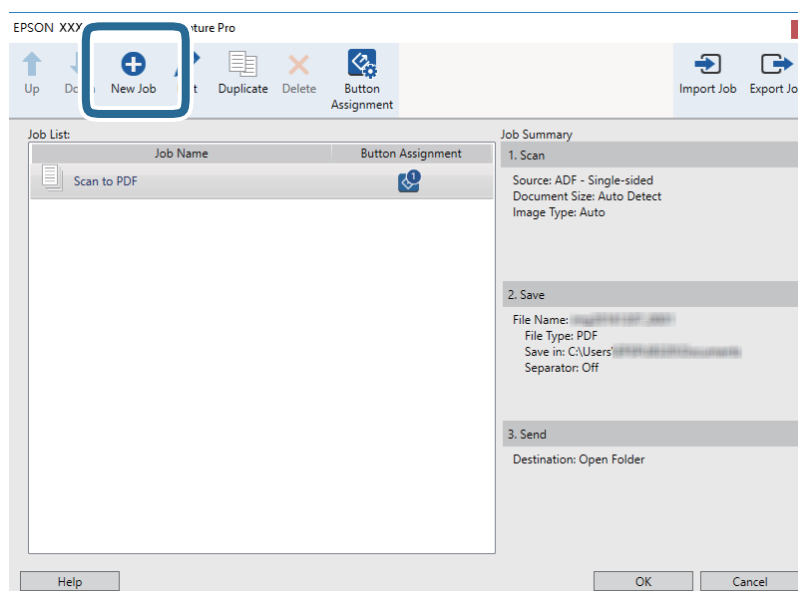

Rodomas ekranas **Job Settings**.

Paprastas nuskaitymas

4. Nustatykite **Job Name**.

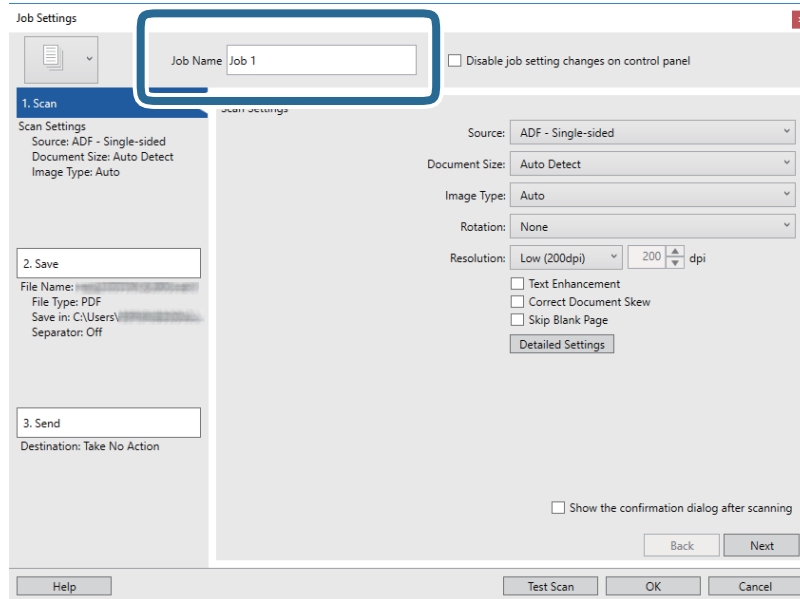

5. Skirtuke **1. Scan** nustatykite nuskaitymo nustatymus.

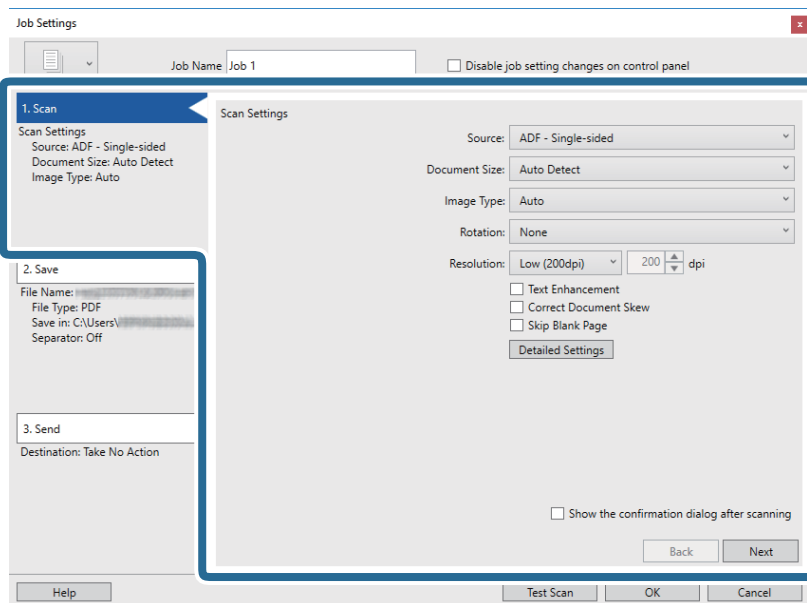

- Source:** pasirinkite vietą, kur padedamas originalas. Pasirinkite dvipusį, norėdami nuskaityti abi originalų puses.
- Document Size:** pasirinkite įdedamo originalo dydį.
- Image Type:** pasirinkite spalvų tipą, kuriuo norite išsaugoti nuskaitytą vaizdą.
- Rotation:** pasirinkite pasukimo kampą pagal originalą, kurį norite nuskaityti.
- Resolution:** pasirinkite skiriamąjį gebą.

Paprastas nuskaitymas

Pastaba:

Taip pat galite reguliuoti vaizdą naudodami šias funkcijas.

- Text Enhancement:** pasirinkite, kad neryškios raidės originale būtų aiškios.
- Correct Document Skew:** pasirinkite, kad būtų pakoreguotas originalo kreivumas.
- Skip Blank Page:** pasirinkite, kad būtų praleisti balti puslapiai, jei tokių yra originaluose.
- Mygtukas **Detailed Settings:** pasirinkite, kad naudotumėte Epson Scan 2 funkcijas nuskaitytų vaizdų reguliavimui.

6. Spustelėkite **2. Save**, tada pasirinkite išsaugojimo nustatymus.

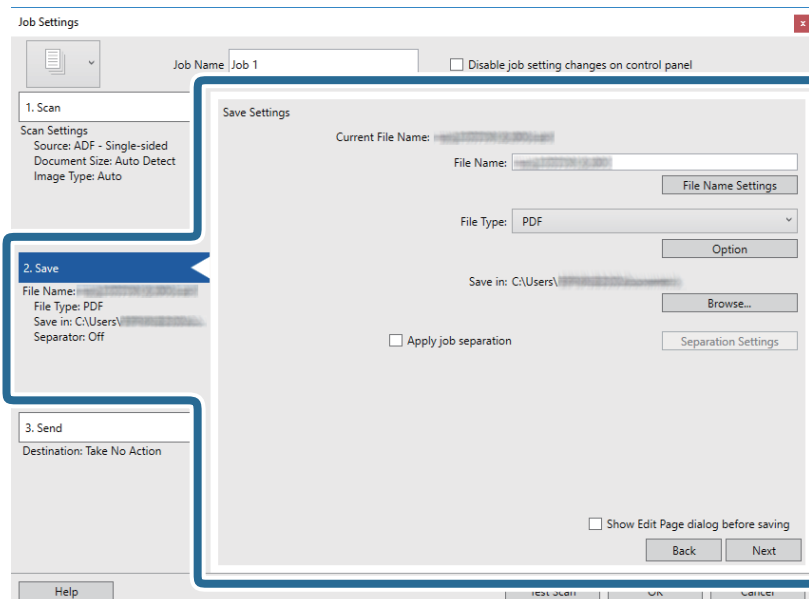

- File Name:** nustatykite failo pavadinimą nuskaityto vaizdo išsaugojimui. Spustelėkite **File Name Settings**, norėdami įtraukti laiko žymą arba failo numerio skaitiklį į failo pavadinimą.
- File Type:** pasirinkite išsaugojimo formatą iš sąrašo. Spustelėkite **Option**, norėdami pasirinkti išsamius failo nustatymus.
- Browse:** pasirinkite nuskaityto vaizdo išsaugojimo aplanką.
- Apply job separation:** pasirinkite, norėdami nustatyti atskyrimo nustatymus.

Paprastas nuskaitymas

7. Spustelėkite **3. Send** ir pasirinkite **Destination**.

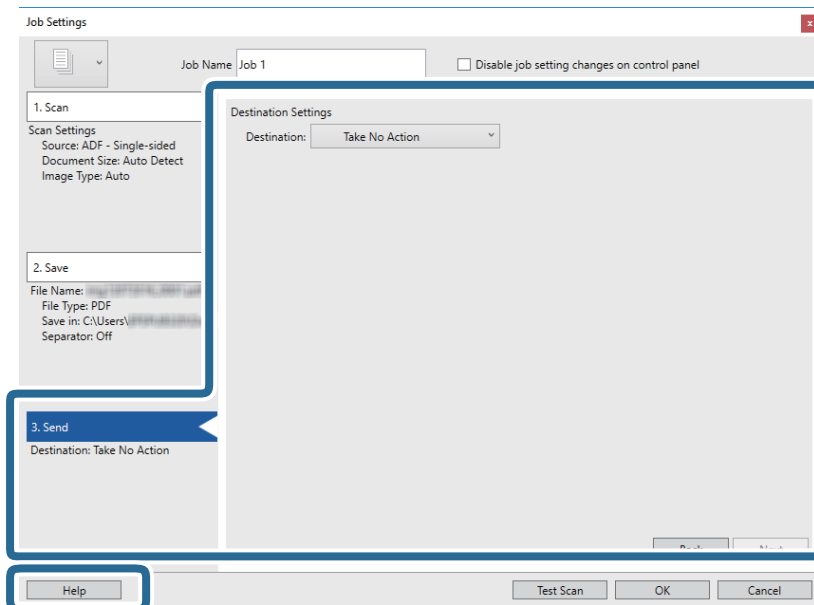

Paskirties vietos elementai rodomi pagal pasirinktą paskirties vietą. Jei reikia, atlikite išsamius nustatymus. Spustelėkite **Help**, norėdami pamatyti išsamią kiekvieno elemento informaciją.



Pastaba:

- Jei norite įkelti vaizdą į debesį, turite iš anksto nustatyti turimą debesies paskyrą.
- Jeigu kaip paskirties vietą norite naudoti Evernote, prieš naudodamiesi šia funkcija atsisiųskite programą Evernote iš Evernote Corporation svetainės ir ją įdiekite.

8. Spustelėkite **OK**, jeigu norite užverti ekraną **Job Settings**.
9. Spustelėkite **OK**, norėdami uždaryti užduočių sąrašo ekraną.
10. Padėkite originalų dokumentą.
11. Įsitikinkite, kad nustatyta tinkama ant skaitytuvo esančios puslapių atskyrimo svirtelės padėtis.

Norėdami nuskaityti normalius originalus, pvz., A4 popierių, nustatykite svirtelę į padėtį  (atskirų lapų tiekimas). Norėdami nuskaityti specialius originalus, pvz., perlenktus dokumentus, plastikines korteles arba įmautes, nustatykite svirtelę į padėtį  (neatskirų lapų tiekimas).

Paprastas nuskaitymas

12. Spustelėkite užduoties piktogramą.

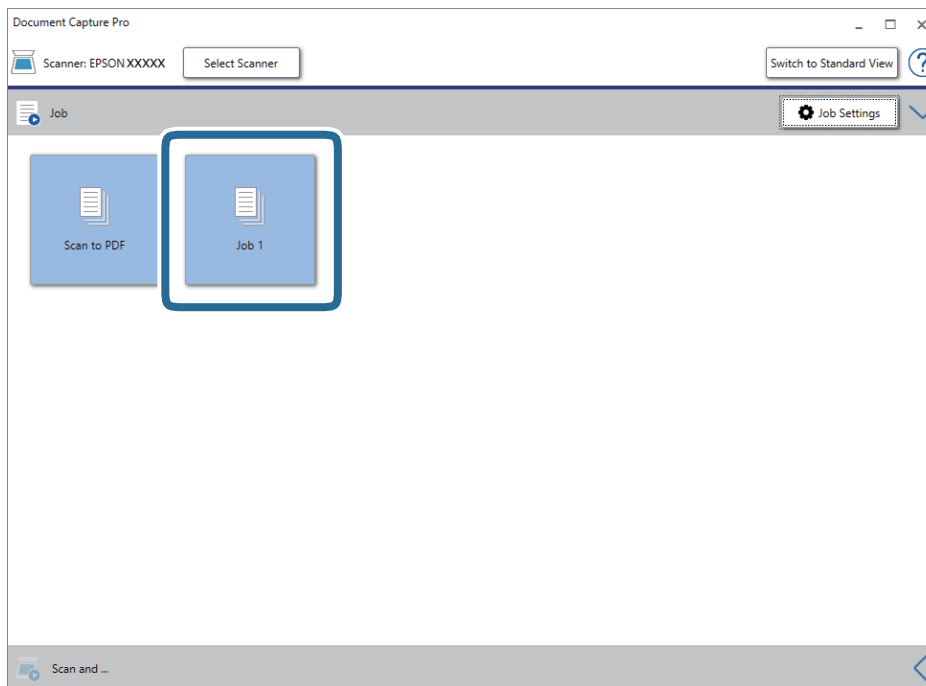

Atliekama pasirinkta užduotis.

13. Vykdykite ekrane pateiktas instrukcijas.

Nuskaitytas vaizdas išsaugojamas naudojant užduočiai pasirinktus nustatymus.

Pastaba:

Galite nuskaityti originalus ir siųsti nuskaitytą vaizdą nenaudodami užduoties. Spustelėkite , esantį **Scan and** juostoje, tada spustelėkite paskirties vietą, į kurią norite siųsti nuskaitytą vaizdą.

Susijusi informacija

- ➔ „Originalių dokumentų padėjimas“ puslapyje 22
- ➔ „Document Capture Pro / Document Capture“ puslapyje 14
- ➔ „Nuskaitymo tikslui tinkamos skiriamosios gebos nustatymas“ puslapyje 52

Nuskaitymas naudojant Document Capture („Mac OS“)

Ši programa leidžia atlikti įvairias užduotis, pvz., įrašyti vaizdą į kompiuterį, siųsti jį el. paštu, spausdinti, įkelti į serverį arba debesį. Norėdami supaprastinti nuskaitymo operacijas, taip pat galite užregistruoti nuskaitymo parametrus tam tikroms užduotims.

Išsamios informacijos apie funkcijas ieškokite Document Capture žinyne.

Pastaba:

Naudodamiesi skaitytuvu nenaudokite greitojo naudotojų keitimo funkcijos.

Paprastas nuskaitymas

1. Paleiskite Document Capture.

Pasirinkite **Finder > Eiti > Taikomosios programos > Epson Software > Document Capture**.

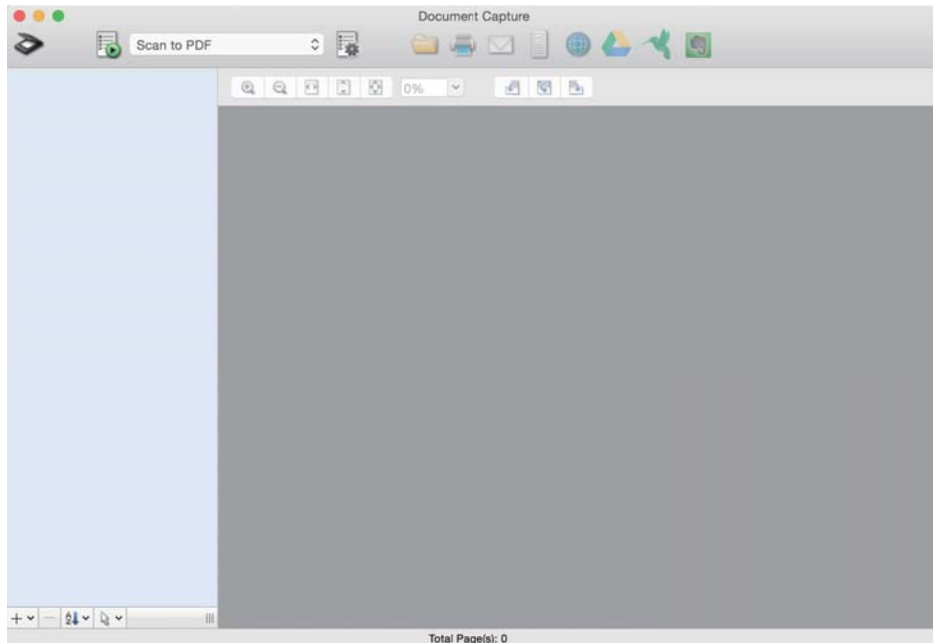

Pastaba:

Skaitytuvą, kurį norite naudoti, gali tekti pasirinkti iš skaitytuvų sąrašo.

2. Spustelėkite .

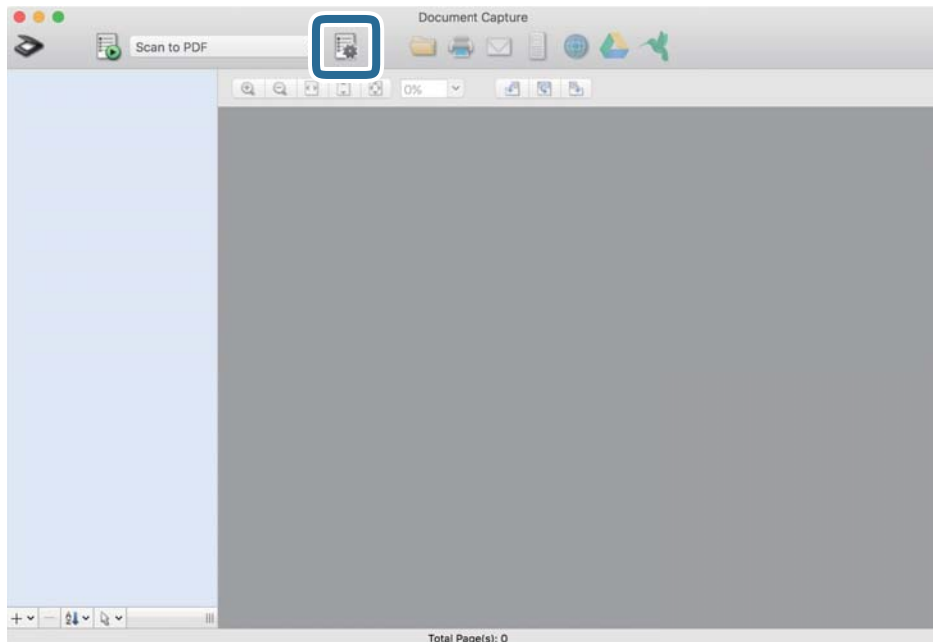

Rodomas ekranas **Job List**.

Pastaba:

Galima iš anksto nustatyta užduotis, leidžianti išsaugoti nuskaitytus vaizdus kaip PDF. Naudojant šią užduotį, praleiskite šią procedūrą ir pereikite prie 10 procedūros.

Paprastas nuskaitymas

3. Spustelėkite + piktogramą.

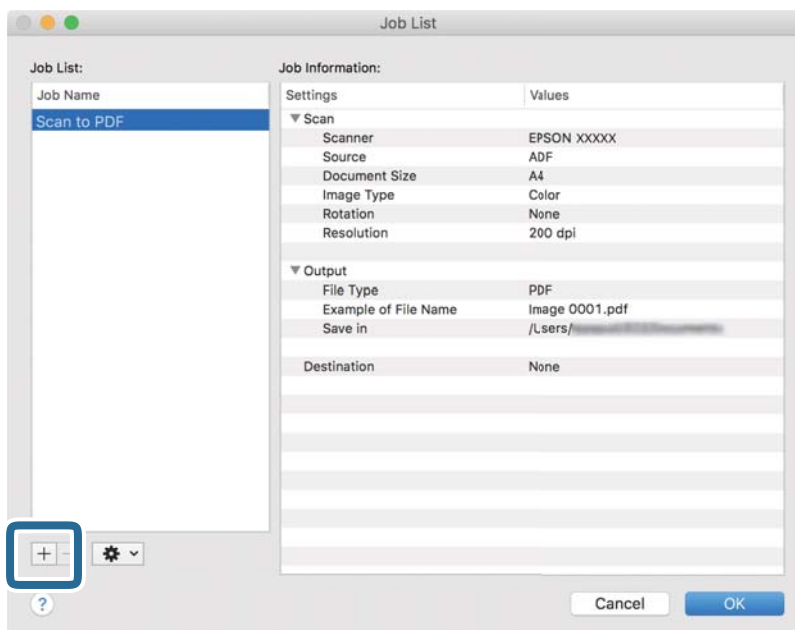

Rodomas užduoties nustatymo ekranas.

4. Nustatykite **Job Name**.

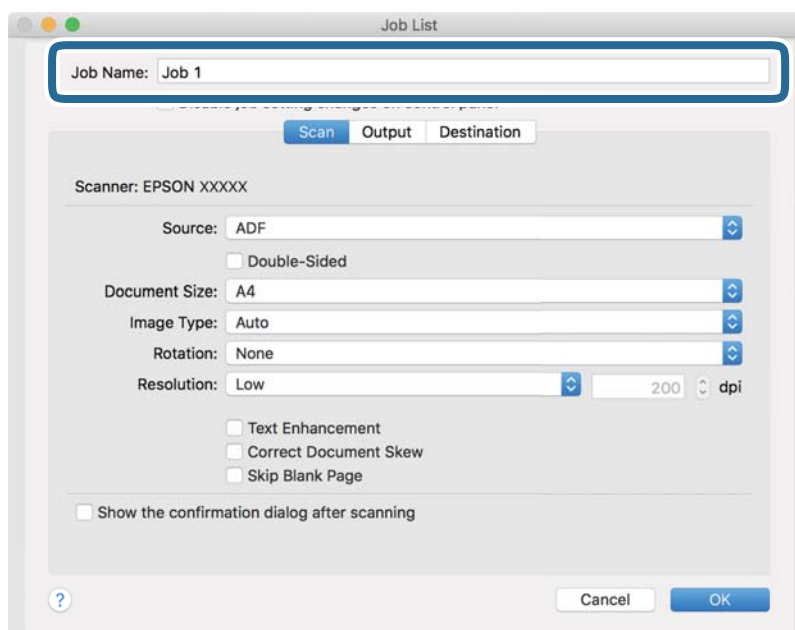

Paprastas nuskaitymas

5. Skirtuke **Scan** nustatykite nuskaitymo nustatymus.

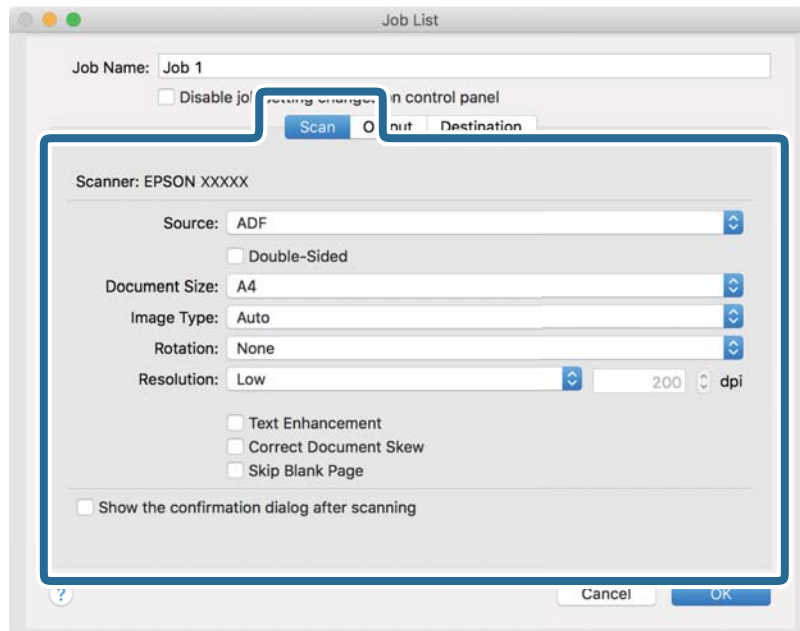

- Source:** pasirinkite vietą, kur padedamas originalas. Pasirinkite dvipusį, norėdami nuskaityti abi originalų puses.
- Document Size:** pasirinkite įdedamo originalo dydį.
- Image Type:** pasirinkite spalvų tipą, kuriuo norite išsaugoti nuskaitytą vaizdą.
- Rotation:** pasirinkite pasukimo kampą pagal originalą, kurį norite nuskaityti.
- Resolution:** pasirinkite skiriamąją gebą.

Pastaba:

Taip pat galite reguliuoti vaizdą naudodami šias funkcijas.

- Text Enhancement:** pasirinkite, kad neryškios raidės originale būtų aiškios.
- Correct Document Skew:** pasirinkite, kad būtų pakoreguotas originalo kreivumas.
- Skip Blank Page:** pasirinkite, kad būtų praleisti balti puslapiai, jei tokių yra originaluose.

Paprastas nuskaitymas

6. Spustelėkite **Output**, tada pasirinkite išvesties nustatymus.

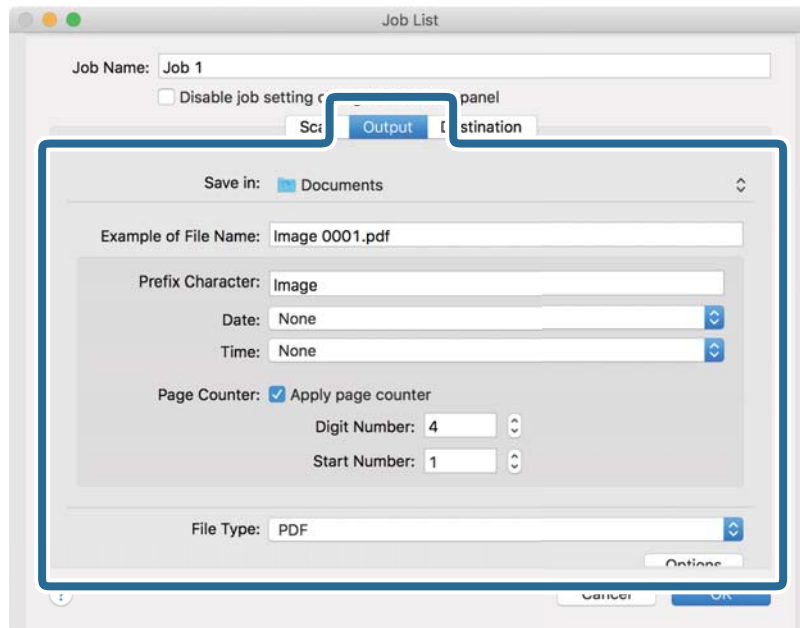

- Save in:** pasirinkite nuskaityto vaizdo išsaugojimo aplanką.
- Example of File Name:** rodo failo pavadinimo pavyzdį dabartiniams nustatymams.
- Prefix Character:** nustatykite failo pavadinimo priešvardį.
- Date:** įtraukti datą į failo pavadinimą.
- Time:** įtraukti laiką į failo pavadinimą.
- Page Counter:** įtraukti puslapių skaitiklį į failo pavadinimą.
- File Type:** pasirinkite išsaugojimo formatą iš sąrašo. Spustelėkite **Options**, norėdami pasirinkti išsamius failo nustatymus.

Paprastas nuskaitymas

7. Spustelėkite **Destination** ir pasirinkite **Destination**.

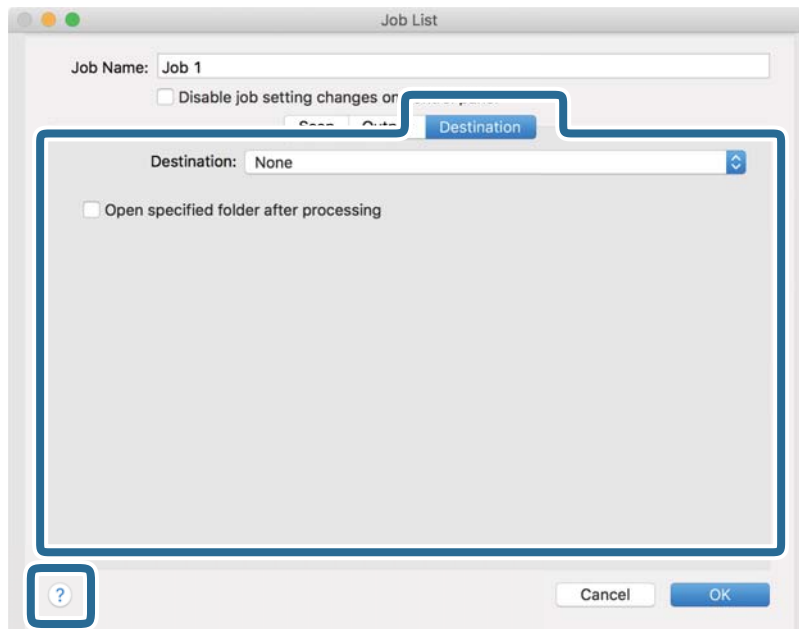

Paskirties vietos elementai rodomi pagal pasirinktą paskirties vietą. Jei reikia, atlikite išsamius nustatymus. Spustelėkite ? (Help) piktogramą, norėdami pamatyti išsamią kiekvieno elemento informaciją.



Pastaba:

- Jei norite įkelti vaizdą į debesį, turite iš anksto nustatyti turimą debesies paskyrą.
- Jeigu kaip paskirties vietą norite naudoti Evernote, prieš naudodamiesi šia funkcija atsisiųskite programą Evernote iš Evernote Corporation svetainės ir ją įdiekite.

8. Spustelėkite **OK**, norėdami uždaryti užduočių nustatymų ekraną.
9. Spustelėkite **OK**, jeigu norite užverti ekraną **Job List**.
10. Padėkite originalų dokumentą.
11. Įsitikinkite, kad nustatyta tinkama ant skaitytuvo esančios puslapių atskyrimo svirtelės padėtis.

Norėdami nuskaityti normalius originalus, pvz., A4 popierių, nustatykite svirtelę į padėtį  (atskirų lapų tiekimas). Norėdami nuskaityti specialius originalus, pvz., perlenktus dokumentus, plastikines korteles arba įmautes, nustatykite svirtelę į padėtį  (neatskirų lapų tiekimas).

Paprastas nuskaitymas

12. Pasirinkite užduotį iš išskleidžiamo sąrašo, tada spustelėkite piktogramą .

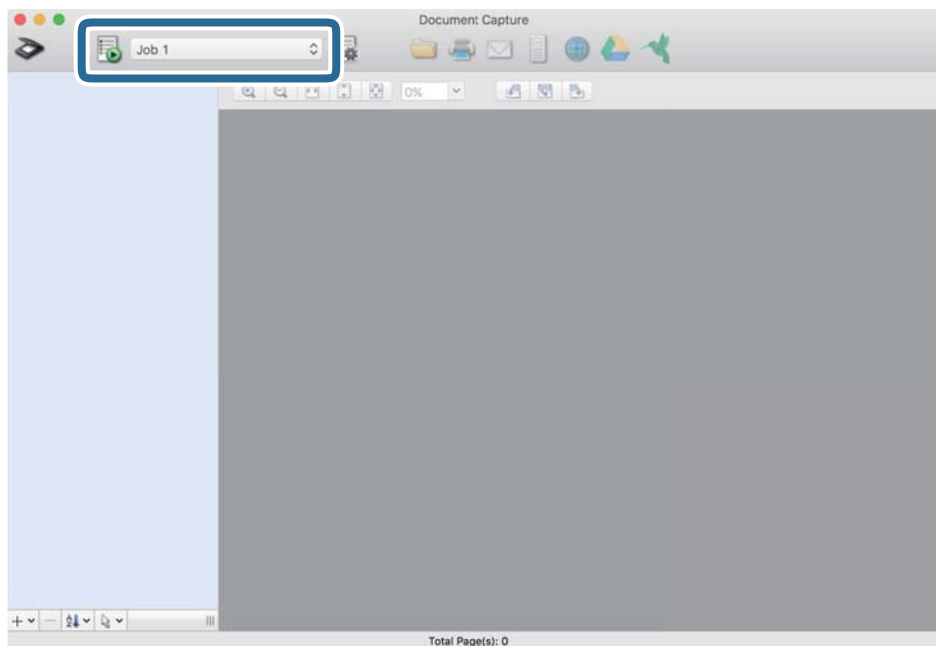

Atliekama pasirinkta užduotis.

13. Vykdykite ekrane pateiktas instrukcijas.

Nuskaitytas vaizdas išsaugojamas naudojant užduočiai pasirinktus nustatymus.

Pastaba:

Galite nuskaityti originalus ir siųsti nuskaitytą vaizdą nenaudodami užduoties. Spustelėkite  ir pasirinkite nuskaitymo nustatymus, tada spustelėkite **Scan**. Po to spustelėkite paskirties vietą, į kurią norite siųsti nuskaitytą vaizdą.

Susijusi informacija

- ➔ „Originalių dokumentų padėjimas” puslapyje 22
- ➔ „Document Capture Pro / Document Capture” puslapyje 14
- ➔ „Nuskaitymo tikslui tinkamos skiriamosios gebos nustatymas” puslapyje 52

Užduoties paleidimo valdymo skydelyje įgalinimas (mygtuko priskyrimas)

Iš anksto registruodami operacijų seriją kaip užduotį, naudodami Document Capture Pro („Windows“) arba Document Capture („Mac OS“), galite atlikti visas operacijas tiesiog pasirinkdami užduotį.

Pastaba:

Document Capture Pro nepalaiko „Windows Vista“, „Windows XP“ ir „Windows Server“.

Užduoties priskyrimas valdymo skydeliui („Windows“)

Paaiškina, kaip priskirti užduotį skaitytuvo valdymo skydeliui, naudojant Document Capture Pro. Išsamios informacijos apie funkcijas ieškokite Document Capture Pro žinyne.



1. Paleiskite Document Capture Pro.
2. Viršutiniame ekrane paspauskite **Job Settings**
Rodoma **Job List**.
3. Spustelėkite **Button Assignment**.
Rodomas ekranas **Button Assignment**.
4. Išskleidžiamame meniu pasirinkite užduotis, kurias norite paleisti valdymo skydelyje.
5. Spustelėkite **OK**, norėdami grįžti į ekraną **Job List**.
Užduotis priskirta skaitytuvo valdymo skydeliui.
6. Paspauskite **OK**, norėdami grįžti į viršutinį ekraną.

Susijusi informacija

- ➔ [„Nuskaitymas naudojant Document Capture Pro \(„Windows“\)" puslapyje 53](#)
- ➔ [„Nuskaitymas skaitytuvo mygtuku" puslapyje 66](#)

Užduoties priskyrimas valdymo skydeliui („Mac OS“)

Paaiškina, kaip priskirti užduotį skaitytuvo valdymo skydeliui, naudojant Document Capture. Išsamios informacijos apie funkcijas ieškokite Document Capture žinyne.

1. Paleiskite Document Capture.
2. Spustelėkite piktogramą  pagrindiniame lange.
Rodomas langas **Job List**.
3. Spustelėkite  piktogramą ir pasirinkite **Event Settings**.
4. Išskleidžiamame meniu pasirinkite užduotis, kurias norite paleisti valdymo skydelyje.
5. Spustelėkite **OK**, norėdami grįžti į langą **Job List**.
Užduotis priskirta skaitytuvo valdymo skydeliui.
6. Spustelėkite **OK**, norėdami grįžti į pagrindinį langą.

Susijusi informacija

- ➔ [„Nuskaitymas naudojant Document Capture \(„Mac OS“\)" puslapyje 58](#)
- ➔ [„Nuskaitymas skaitytuvo mygtuku" puslapyje 66](#)



Nuskaitymas skaitytuvo mygtuku

Nuskaitymą galite atlikti naudodamiesi ant skaitytuvo esančiu mygtuku.

Pastaba:

- Užtikrinkite, kad kompiuteryje įdiegtas Epson Scan 2 ir skaitytuvas tinkamai prijungtas prie kompiuterio.
- Kai kompiuteryje įdiegta Document Capture Pro („Windows“) arba Document Capture („Mac OS“), galite priskirti užduotį skaitytuvo mygtukui ir jį paspaudę vykdyti užduotį.

1. Padėkite originalų dokumentą.
2. Įsitikinkite, kad nustatyta tinkama ant skaitytuvo esančios puslapių atskyrimo svirtelės padėtis.

Norėdami nuskaityti normalius originalus, pvz., A4 popierių, nustatykite svirtelę į padėtį  (atskirų lapų tiekimas). Norėdami nuskaityti specialius originalus, pvz., perlenktus dokumentus, plastikines korteles arba įmautes, nustatykite svirtelę į padėtį  (neatskirų lapų tiekimas).

3. Paspauskite mygtuką .

Pastaba:

Naudojant Document Capture Pro („Windows“) arba Document Capture („Mac OS“), produktas pradeda jam lange **Job Settings** priskirtą užduotį.

Susijusi informacija

- ➔ „Originalių dokumentų padėjimas“ puslapyje 22
- ➔ „Mygtukai ir lemputės“ puslapyje 12
- ➔ „Nuskaitymas naudojant Document Capture Pro („Windows“)" puslapyje 53
- ➔ „Nuskaitymas naudojant Document Capture („Mac OS“)" puslapyje 58

Išplėstinis nuskaitymas

Skirtingų dydžių originalų nuskaitymas po vieną (Automatinio padavimo režimas)

Galite nuskaityti skirtingų dydžių ar tipų originalus po vieną naudodami Automatinio padavimo režimą. Šiame režime skaitytuvas automatiškai pradeda nuskaitymą įdėjus originalus į ADF.

1. Paleiskite Epson Scan 2.
2. Pasirinkite **Automatinio padavimo režimas** skirtuke **Pagrindiniai nustat.**

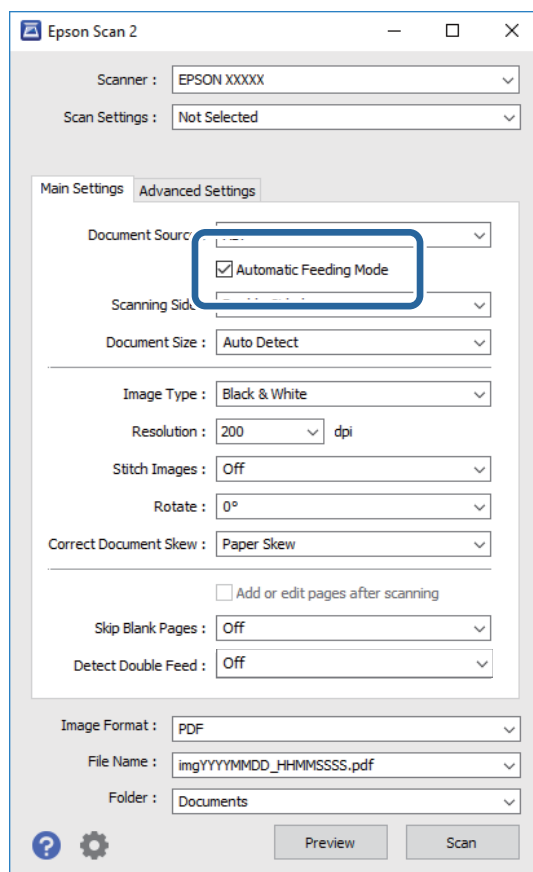



3. Atlikite kitus nuskaitymo nustatymus pagrindiniame Epson Scan 2 lange.
4. Spustelėkite **Nuskaityti**.
Paleidžiama Automatinio padavimo režimas programa.

Išplėstinis nuskaitymas

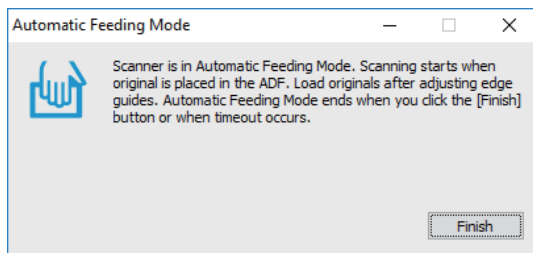
Įsijungia skaitytuvo lemputė , kompiuteryje rodomas langas **Automatinio padavimo režimas**.



5. Įsitikinkite, kad nustatyta tinkama ant skaitytuvo esančios puslapių atskyrimo svirtelės padėtis.
- Norėdami nuskaityti normalius originalus, pvz., A4 popierių, nustatykite svirtelę į padėtį  (atskirų lapų tiekimas). Norėdami nuskaityti specialius originalus, pvz., perlenktus dokumentus, plastikines korteles arba įmautes, nustatykite svirtelę į padėtį  (neatskirų lapų tiekimas).

6. Reguluokite kraštinius orientyrus ir įdėkite originalą į ADF, kol jis automatiškai paduodamas į ADF. Automatiškai prasideda nuskaitymas.

7. Užbaigus nuskaitymą, įdėkite kitą originalą į ADF.
- Kartokite šią procedūrą, kol nuskaitysite visus originalus.

Pastaba:

Prieš įdėdami originalus įsitikinkite, kad nustatyta tinkama puslapių atskyrimo svirtelės padėtis.

8. Nuskaityę visus dokumentus vėl paspauskite skaitytuvo mygtuką , kad išjungtumėte Automatinio padavimo režimą.

Pastaba:

Automatinio padavimo režimas taip pat galite išjungti paspaudę **Baigti** lange **Automatinio padavimo režimas** rodomame kompiuteryje.

Kad užbaigtumėte **Automatinio padavimo režimą**, galite atlikti skirtojo laiko nustatymus.

Pasirinkite **Nustatymai** iš sąrašo **Dokumento šaltinis**, kad atidarytumėte langą **Dokumento šaltinio nustatymai**. Lange nustatykite **Automatinio padavimo režimo skirtasis laikas (minutės)**.

Nuskaitytas vaizdas išsaugomas į nurodytą aplanką.

Susijusi informacija

➔ „Originalių dokumentų padėjimas” puslapyje 22

Skenuotų vaizdų sukūrimas pagal jūsų poreikius

Vaizdo koregavimo funkcijos

Nuskaitytus vaizdus galite koreguoti naudodami skirtuko **Papildomi nustatymai** funkcijas Epson Scan 2.

Koregavimo rezultatus (išskyrus kai kurias funkcijas) galite peržiūrėti peržiūros lange.

Išplėstinis nuskaitymas

Pastaba:

- Priklausomai nuo nustatytų parametų kai kurie elementai gali būti neprieinami.
- Priklausomai nuo originalo, nuskaitytų vaizdų gali neišeiti tinkamai pakoreguoti.

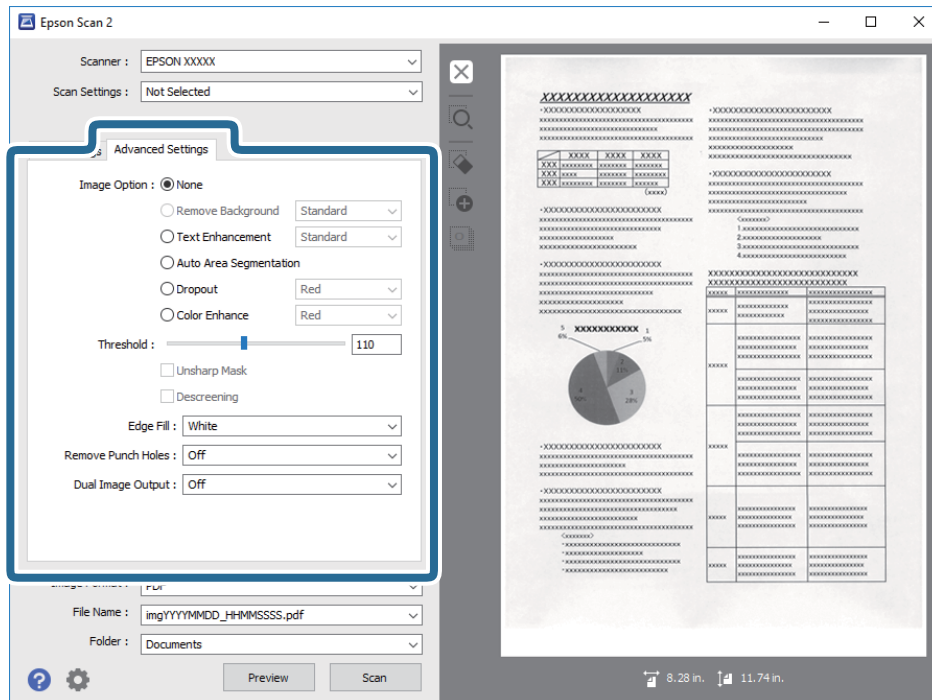
**Susijusi informacija**

- ➔ „Pašalinti foną” puslapyje 70
Galite pašalinti originalų foną.
- ➔ „Teksto patobulinimas” puslapyje 70
Originalne esančias susiliejuusias raides galite padaryti aiškias ir ryškias. Taip pat galite sumažinti fono kompensavimą arba netolygumą.
- ➔ „Autom. srities segmentavimas” puslapyje 71
Galite paryškinti raides ir suvienodinti vaizdus, kai nespaltvotai nuskaitytote dokumentą, kuriame yra vaizdų.
- ➔ „Išmesti” puslapyje 71
Galite pašalinti nurodytą spalvą iš nuskaityto vaizdo, tada išsaugokite ją pilkos spalvos pustoniais arba nespaltvotai. Pavyzdžiui, nuskaitydami galite ištrinti paraštėse spalvotu rašikliu užsirašytus žymėjimus arba pastabas.
- ➔ „Spalvos stiprinimas” puslapyje 71
Galite paryškinti nuskaitytame vaizde nurodytą spalvą, tada išsaugokite ją pilkos spalvos pustoniais arba nespaltvotai. Pavyzdžiui galite paryškinti šviesių spalvų raides ar linijas.
- ➔ „Šviesumas” puslapyje 72
Galite nustatyti viso vaizdo ryškumą.
- ➔ „Kontrastas” puslapyje 72
Galite nustatyti viso vaizdo kontrastą. Jeigu padidinate kontrastą, ryškios sritys pašviesėja, o tamsios – patamsėja. Kita vertus, sumažinus kontrastą, skirtumai tarp ryškių ir tamsių vaizdo vietų tampa mažiau pastebimi.
- ➔ „Gama” puslapyje 72
Galite nustatyti viso vaizdo gamą (tarpinio diapazono ryškumą). Jeigu vaizdas yra per šviesus arba per tamsus, galite sureguliuoti ryškumą.
- ➔ „Slenkstis” puslapyje 73

Išplėstinis nuskaitymas

Galite reguliuoti vienspalvį dvejetainį (nespalvotą) kraštą. Padidinus ribinę vertę, padidėja juodos spalvos sritis. Sumažinus ribinę vertę, padidėja baltos spalvos sritis.

➔ „Kontūro aštrumas” puslapyje 73

Galite padidinti ir paryškinti vaizdo kontūrus.

➔ „Muarų pašalinimas” puslapyje 73

Galite pašalinti muarų raštus (į tinklą panašius šešėlius), kurie atsiranda nuskaitymą išspausdintą dokumentą, pavyzdžiui žurnalą.

➔ „Krašto užpildymas” puslapyje 74

Galite pašalinti šešėlį, sukurtą aplink nuskaitytą vaizdą.

➔ „Šalinti skylės” puslapyje 74

Galite pašalinti skylučių šešėlius nuskaitytame vaizde, nuskaitydami originalus su skylamušiu padarytomis skylutėmis.

➔ „Dviguba vaizdo išvestis (tik Windows)” puslapyje 74

Galite nuskaityti vieną kartą ir išsaugoti du vaizdus su skirtingomis išvesties nuostatomis tuo pačiu metu.

Vaizdo parinktis

Galite pasirinkti nuskaityto vaizdo efektą.

Pašalinti foną

Galite pašalinti originalų foną.

Galite pasirinkti efekto lygį, pasirinkdami skirtuką **Pagrindiniai nustat.** > **Vaizdo tipas** > **Spalva**. Pasirinkus **Aukšta** galite pašalinti originalų fono spalvą, pvz. spalvoto popieriaus arba dėl saulės šviesos arba laiko pakeitimo spalvą popieriaus.

Norint naudoti šią funkciją, originalų fono spalva turi būti šviesiausia spalva originaluose ir turi būti tolygi. Ši funkcija netaikoma teisingai, jei fone yra raštų arba jei yra šviesesnės nei fono spalvos teksto arba iliustracijų.

Pastaba:

Ši funkcija neprieinama pasirinkus skirtuką **Pagrindiniai nustat.** > **Vaizdo tipas** > **Juoda & balta**.

Teksto patobulinimas

Originale esančias susiliejusias raides galite padaryti aiškias ir ryškias. Taip pat galite sumažinti fono kompensavimą arba netolygumą.



Jeigu pasirinkote skirtuką **Pagrindiniai nustat.** > **Vaizdo tipas** > **Spalva** arba **Pilkumo tonai, Standartin.**, arba **Aukšta** galite pasirinkti poveikio lygį.

Jeigu pasirinkote skirtuką **Pagrindiniai nustat.** > **Vaizdo tipas** > **Juoda & balta**, įsijungia mygtukas **Nustatymai**, kuris leidžia išsamiai nustatyti poveikio lygį lange **Teksto patobulinimo nuostatos**.

Išplėstinis nuskaitymas

Pastaba:

Norėdami naudoti šią funkciją, nustatykite **Skiriamoji geba** skirtuke **Pagrindiniai nustat.** ties 600 dpi arba žemesniu nustatymu.

Autom. srities segmentavimas

Galite paryškinti raides ir suvienodinti vaizdus, kai nespaltvotai nuskaitytote dokumentą, kuriame yra vaizdų.



Galite reguliuoti originalo vaizdų kokybę, pasirinkdami **Šviesumas** ir **Kontrastas**.

Pastaba:

- Šios funkcijos nustatymus galite keisti tik pasirinkę skirtuką **Pagrindiniai nustat.** > **Vaizdo tipas** > **Juoda & balta**.
- Norėdami naudoti šią funkciją, nustatykite **Skiriamoji geba** skirtuke **Pagrindiniai nustat.** ties 600 dpi arba žemesniu nustatymu.

Išmesti

Galite pašalinti nurodytą spalvą iš nuskaityto vaizdo, tada išsaugokite ją pilkos spalvos pustoniais arba nespaltvotai. Pavyzdžiui, nuskaitydami galite ištrinti paraštėse spalvotu rašikliu užsirašytus žymėjimus arba pastabas.



Jei pasirinksite **Tinkinti** iš spalvų sąrašo **Išmesti**, galėsite atlikti spalvos, kurią norite pašalinti, nustatymus, tikrindami vaizdą peržiūros lange (tik Windows).

Pastaba:

Ši funkcija neveikia pasirinkus skirtuką **Pagrindiniai nustat.** > **Vaizdo tipas** > **Automat. arba Spalva**.

Spalvos stiprinimas

Galite paryškinti nuskaitytame vaizde nurodytą spalvą, tada išsaugokite ją pilkos spalvos pustoniais arba nespaltvotai. Pavyzdžiui galite paryškinti šviesių spalvų raides ar linijas.



Išplėstinis nuskaitymas

Jei pasirinksite **Tinkinti** iš spalvų sąrašo **Spalvos stiprinimas**, galėsite atlikti spalvos, kurią norite paryškinti, nustatymus, tikrindami vaizdą peržiūros lange (tik Windows).

Pastaba:

Ši funkcija neveikia pasirinkus skirtuką **Pagrindiniai nustat.** > **Vaizdo tipas** > **Automat.** arba **Spalva**.

Šviesumas

Galite nustatyti viso vaizdo ryškumą.



Pastaba:

Ši funkcija neveikia atsižvelgiant į status, pasirinktas skirtuke **Pagrindiniai nustat.** > **Vaizdo tipas**, arba nustatymus skirtuke **Papildomi nustatymai**.

Kontrastas

Galite nustatyti viso vaizdo kontrastą. Jeigu padidinate kontrastą, ryškios sritys pašviesėja, o tamsios – patamsėja. Kita vertus, sumažinus kontrastą, skirtumai tarp ryškių ir tamsių vaizdo vietų tampa mažiau pastebimi.



Pastaba:

Ši funkcija neveikia atsižvelgiant į status, pasirinktas skirtuke **Pagrindiniai nustat.** > **Vaizdo tipas**, arba nustatymus skirtuke **Papildomi nustatymai**.

Gama

Galite nustatyti viso vaizdo gamą (tarpinio diapazono ryškumą). Jeigu vaizdas yra per šviesus arba per tamsus, galite sureguliuoti ryškumą.



Išplėstinis nuskaitymas

Pastaba:

Ši funkcija neveikia atsižvelgiant į status, pasirinktas skirtuke **Pagrindiniai nustat.** > **Vaizdo tipas**, arba nustatymus skirtuke **Papildomi nustatymai**.

Slenkstis

Galite reguliuoti vienspalvį dvejetainį (nespalvotą) kraštą. Padidinus ribinę vertę, padidėja juodos spalvos sritis. Sumažinus ribinę vertę, padidėja baltos spalvos sritis.

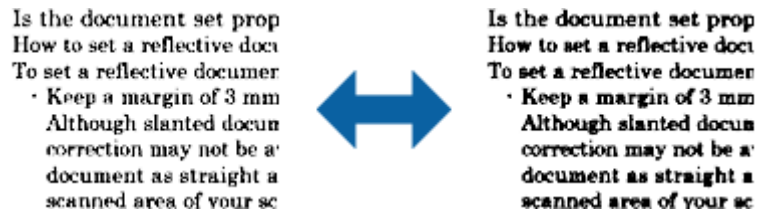

Pastaba:

Ši funkcija gali neveikti, atsižvelgiant į nuostatas, pasirinktas skirtuke **Pagrindiniai nustat.** > **Vaizdo tipas**, arba nustatymų skirtuke **Papildomi nustatymai**.

Kontūro aštrumas

Galite padidinti ir paryškinti vaizdo kontūrus.



Pastaba:

Ši funkcija neveikia pasirinkus skirtuką **Pagrindiniai nustat.** > **Vaizdo tipas** > **Juoda & balta**.

Muarų pašalinimas

Galite pašalinti muarų raštus (į tinklą panašius šešėlius), kurie atsiranda nuskaitymą išspausdintą dokumentą, pavyzdžiui žurnalą.



Norėdami patikrinti, ar yra muarų raštų, peržiūrėkite vaizdą 100 % (1:1). Jei rodomas vaizdas yra sumažintas, vaizdas bus netolygus ir gali atrodyti, kad jame yra muarų raštų.

Išplėstinis nuskaitymas

Pastaba:

- Norėdami naudoti šią funkciją, nustatykite **Skiriamoji geba** skirtuke **Pagrindiniai nustat.** ties 600 dpi arba žemesniu nustatymu.
- Ši funkcija neveikia pasirinkus skirtuką **Pagrindiniai nustat.** > **Vaizdo tipas** > **Juoda & balta**.
- Šios funkcijos efekto negalima pažymėti peržiūros lange.
- Ši funkcija sušvelnina nuskaityto vaizdo ryškumą.

Krašto užpildymas

Galite pašalinti šešėlių, sukurtą aplink nuskaitytą vaizdą.



Naudojant dvipusio nuskaitymo funkciją, kraštų užpildymo ribų nustatymai yra apverčiami veidrodiniu būdu, kad būtų nuskaityta originalo galinė pusė.

Pasirinkus **Nustatymai**, bus rodomas langas **Krašto užpildymo lygis**, ir galite nustatyti kraštų užpildymo ribas viršuje, apačioje, kairėje ir dešinėje.

Pastaba:

Šios funkcijos efekto negalima pažymėti peržiūros lange.

Šalinti skyles

Galite pašalinti skylių šešėlius nuskaitytame vaizde, nuskaitydami originalus su skylamušiu padarytomis skylutėmis.

Galite pašalinti apvalių arba kvadratinių skylių šešėlius, esančius 20 mm (0,79 col.) atstumu nuo originalo krašto.



Pastaba:

- Ši funkcija veikia tik tada, kai nuskaityta baltas arba šviesius originalus.
- Atsižvelgiant į nuskaitytus originalus, padarytų skylių šešėlių pašalinti gali nepavykti.
- Šios funkcijos efekto negalima pažymėti peržiūros lange.

Dviguba vaizdo išvestis (tik Windows)

Galite nuskaityti vieną kartą ir išsaugoti du vaizdus su skirtingomis išvesties nuostatomis tuo pačiu metu.

Išplėstinis nuskaitymas

Langas **2 išvesties nustatymai** rodomas pasirinkus **Ijungtas** arba **Nustatymai**. Pakeiskite antro nuskaityto vaizdo (2 vaizdo) nuostatas.

Išsaugojimas kaip PDF, kuriame galima ieškoti

Galite išsaugoti nuskaitytą vaizdą kaip PDF, kuriame galima ieškoti. Tai PDF tipas su integruotais tekstiniais duomenis.

Pastaba:

- Tekstas originaliuose dokumentuose atpažįstamas naudojant optinį simbolių atpažinimą (angl. OCR) ir integruojamas į nuskaitytą vaizdą.*
- Ši funkcija prieinama tik įdiegus EPSON Scan OCR komponentą („Windows“) ar Epson Scan 2 OCR komponentą („Mac OS“).*

1. Padėkite originalų dokumentą.
2. Paleiskite Epson Scan 2.
3. Pasirinkite parametrus kiekvienam elementui skirtuke **Pagrindiniai nustat..**
4. Spustelėkite **Peržiūra**.
5. Vėl įdėkite išstumtą originalų dokumentą naudodami ADF.
6. Patikrinkite peržiūrą ir, jei reikia, pasirinkite kitus parametrus skirtuke **Papildomi nustatymai**.
7. Sąrašė **PDF, kuriame galima ieškoti** pasirinkite **Vaizdo formatas**.
8. Pasirinkite **Parinktys** iš sąrašo **Vaizdo formatas**, kad atidarytumėte langą **Vaizdo formato parinktys**.
9. Pasirinkite skirtuką **Tekstas** lange **Vaizdo formato parinktys**.
10. Patikrinkite, ar sąrašė **Teksto kalba** pasirinkta originalo kalba.
11. Spustelėkite **GERAI**, jeigu norite užverti langą **Vaizdo formato parinktys**.
12. Patikrinkite išsaugoto failo pavadinimą, rodomą **Failo pavadinimas**.
13. Pasirinkite aplanką, į kurią išsaugoti nuskaitytą vaizdą iš sąrašo **Aplankas**.
14. Spustelėkite **Nuskaityti**.
Nuskaitytas vaizdas bus išsaugotas kaip PDF, kuriame galima ieškoti.

Susijusi informacija

- ➔ „Nuskaitymas naudojant Epson Scan 2“ puslapyje 49
- ➔ „Originalių dokumentų padėjimas“ puslapyje 22
- ➔ „Tekstas tinkamai neatpažįstamas išsaugant kaip PDF, kuriame galima ieškoti“ puslapyje 107

Išplėstinis nuskaitymas

Išsaugojimas „Office“ failo formatu (tik „Windows“)

Galite išsaugoti nuskaitytą vaizdą kaip „Microsoft® Office“ formato failą naudodami Document Capture Pro.

Galite pasirinkti šiuos formatus.

- Microsoft® Word (.docx)
- Microsoft® Excel® (.xlsx)
- Microsoft® PowerPoint® (.pptx)

Pastaba:

Ši funkcija prieinama tik įdiegus EPSON Scan OCR komponentą.

1. Padėkite originalų dokumentą.
2. Paleiskite Document Capture Pro.
3. Spustelėkite , esantį **Scan and** juostoje, kad būtų parodytas paskirties vietos ekranas.
Jei paskirties vietos ekranas jau buvo parodytas, praleiskite šią procedūrą.

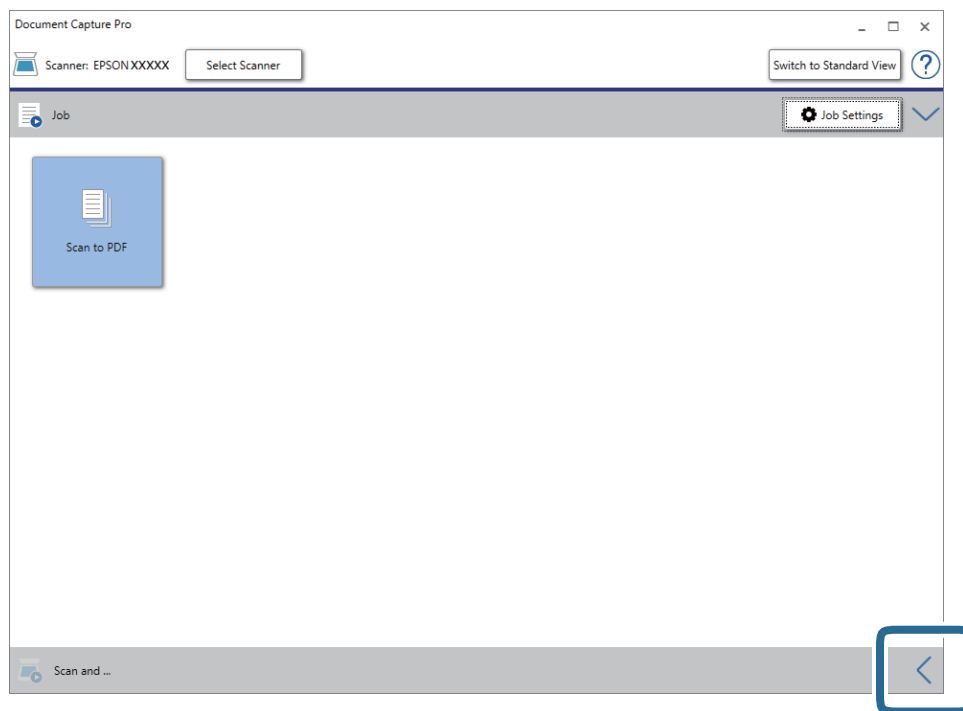

Išplėstinis nuskaitymas

4. Spustelėkite **Scan Settings**, jeigu norite pamatyti ekraną **Scan Settings**.

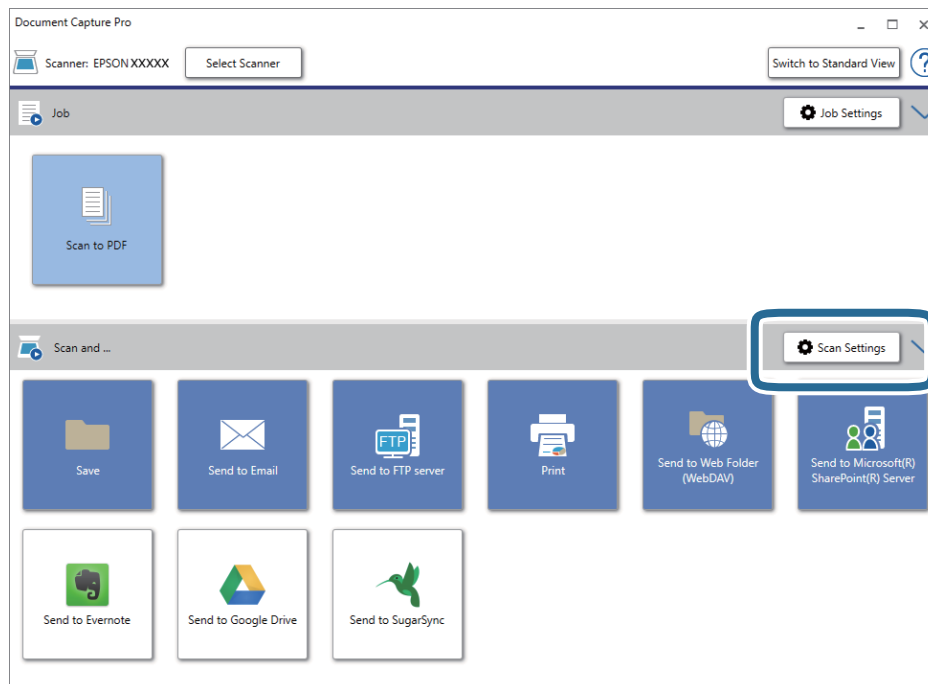

5. Pasirinkite nuskaitymo parametrus ir spustelėkite **OK**.
6. Spustelėkite vieną iš paskirties vietų piktogramų.
Prasideda nuskaitymas. Po nuskaitymo rodomas **Save Settings** arba **Transfer Settings** langas.
7. Pasirinkite „Office“ failo formatą, kurį norite išsaugoti, pagal sąrašą **File Type**.
8. Spustelėkite **Option**, kad būtų parodytas .papildomų nustatymų ekranas.
9. Pasirinkite nustatymus kiekvienam elementui lange, tada spustelėkite **OK**.
10. Pasirinkite kitus nustatymus **Save Settings** lange arba **Transfer Settings** lange, tada spustelėkite **OK**.
Nuskaitytas vaizdas išsaugomas „Office“ failo formatu.

Susijusi informacija

- ➔ „Nuskaitymas naudojant Document Capture Pro („Windows“)" puslapyje 53
- ➔ „Originalių dokumentų padėjimas" puslapyje 22

Užduoties nustatymas (nuskaityti, išsaugoti ir siųsti)

Atliekant iš eilės, šios operacijos vadinamos užduotimi: **1. Scan > 2. Save > 3. Send**.

Iš anksto registruodami operacijų seriją kaip užduotį, naudodami Document Capture Pro („Windows“) arba Document Capture („Mac OS“), galite atlikti visas operacijas tiesiog pasirinkdami užduotį.

Pastaba:

Document Capture Pro nepalaiko „Windows Vista“, „Windows XP“ ir „Windows Server“.

Užduoties kūrimas ir registravimas („Windows“)

Paaiškina, kaip nustatyti užduotį Document Capture Pro. Išsamios informacijos apie funkcijas ieškokite Document Capture Pro žinyne.

1. Paleiskite Document Capture Pro.
2. Viršutiniame ekrane paspauskite **Job Settings**.
Rodoma **Job List**.
3. Spustelėkite **New Job**.
Rodomas ekranas **Job Settings**.
4. Pasirinkite užduoties parametrus ekrane **Job Settings**.
 - Job Name:** įveskite užduoties, kurią norite užregistruoti, pavadinimą.
 - Scan Settings:** pasirinkite nuskaitymo nustatymus, pvz. originalų dydį arba raišką.
 - Save Settings:** nustatykite išsaugojimo paskirties vietą, išsaugojimo formatą, failų pavadinimo taisyklės ir t. Galite automatiškai rūšiuoti ir išsaugoti tęsiant nuskaitytus vaizdus, naudodami aptikimo būdus, pvz. tarp originalų įterptus tuščius puslapius arba brūkšninius kodus ant originalų.
 - Destination Settings:** pasirinkite nuskaitytų vaizdų paskirties vietą. Galite siųsti juos el. paštu arba persiųsti į FTP arba žiniatinklio serverį.
5. Spustelėkite **OK**, norėdami grįžti į ekraną **Job List**.
Sukurta užduotis registruojama **Job List**.
6. Paspauskite **OK**, norėdami grįžti į viršutinį ekraną.

Susijusi informacija

- ➔ „Document Capture Pro / Document Capture“ puslapyje 14
- ➔ „Nuskaitymas naudojant Document Capture Pro („Windows“)" puslapyje 53

Užduoties kūrimas ir registravimas („Mac OS“)

Paaiškina, kaip nustatyti užduotį Document Capture. Išsamios informacijos apie funkcijas ieškokite Document Capture žinyne.

1. Paleiskite Document Capture.
2. Spustelėkite piktogramą  pagrindiniame lange.
Rodomas langas **Job List**.
3. Spustelėkite + piktogramą.
Rodomas langas **Job Settings**.
4. Pasirinkite užduoties parametrus skirtuke **Job Settings**.
 - Job Name:** įveskite užduoties, kurią norite užregistruoti, pavadinimą.

Išplėstinis nuskaitymas

- Scan:** pasirinkite nuskaitymo nustatymus, pvz. originalų dydį arba raišką.
- Output:** nustatykite išsaugojimo paskirties vietą, išsaugojimo formatą, failų pavadinimo taisykles ir t. t.
- Destination:** pasirinkite nuskaitytų vaizdų paskirties vietą. Galite siųsti juos el. paštu arba persiųsti į FTP arba žiniatinklio serverį.

5. Spustelėkite **OK**, norėdami grįžti į langą **Job List**.

Sukurta užduotis registruojama **Job List**.

6. Spustelėkite **OK**, norėdami grįžti į pagrindinį langą.

Susijusi informacija

➔ „Document Capture Pro / Document Capture” puslapyje 14

➔ „Nuskaitymas naudojant Document Capture („Mac OS”)” puslapyje 58

Atskyrimo funkcija (tik „Windows“)

Naudoti atskyrimo funkciją galite naudodamiesi Document Capture Pro.

Įvesdami brūkšninio kodo arba teksto informaciją galite automatiškai atpažinti ir atskirti arba rūšiuoti sudėtingus dokumentus, naudodami dokumento brūkšninio kodo informaciją arba įterpdami tuščius puslapius tarp dokumento puslapių.

Nuskaitant kelis dokumentus ir naudojant atskyriklio informaciją arba nurodytą puslapių skaičių dokumento atskyrimui į atskirus failus, kiekvieną atskirtą failą galima išsaugoti konkrečiame aplanke.

Pavyzdžiui, galite pasirinkti tokius atskyrimo nustatymus.

Pastaba:

Document Capture Pro nepalaiko „Windows Vista“, „Windows XP“ ir „Windows Server“.

Padalinti duomenis kas tris puslapius ir išsaugoti kaip kelių puslapių PDF (fiksuoti puslapiai)

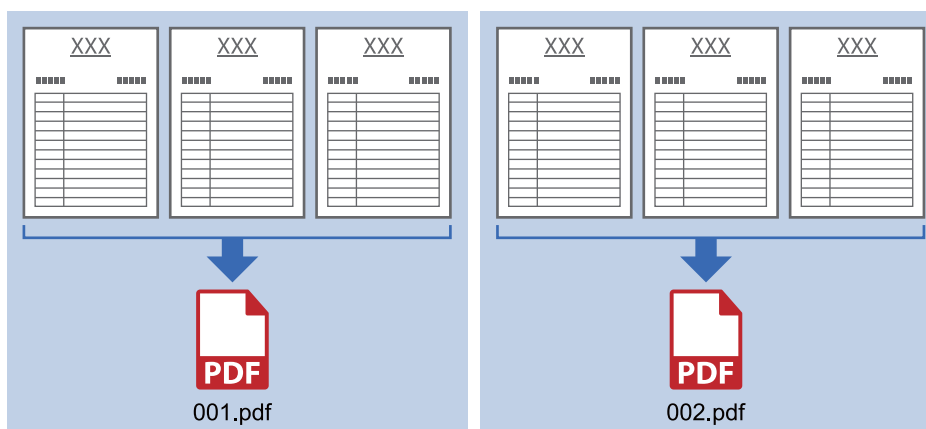

Išplėstinis nuskaitymas

Įvesti brūkšninio kodo informaciją ir išsaugoti kaip kelių puslapių PDF



Įvesti brūkšninio kodo informaciją ir atskirti į aplankus

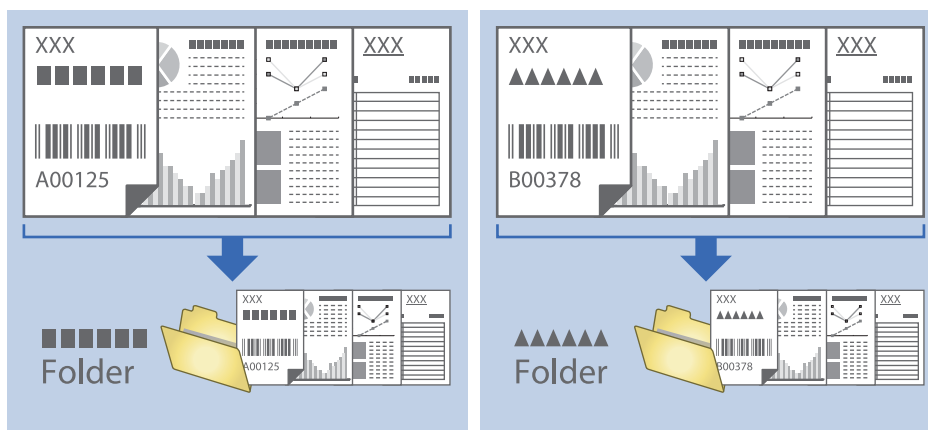

Nuskaitytų vaizdų rūšiavimas ir išsaugojimas į atskirą aplanką

Nuskaitytus vaizdus galite automatiškai rūšiuoti ir išsaugoti juos į atskirą aplanką naudodami Document Capture Pro.

Kad rūšiuotumėte nuskaitytus vaizdus, galite naudoti įvairius aptikimo būdus, pvz., tarp originalų įdėti tuščius puslapius arba originaluose naudoti brūkšninius kodus.

1. Įdėkite originalus su indikatoriais, pvz., tuščiais puslapiais, tarp lapų, kur norite atskirti nuskaitytus vaizdus.
2. Paleiskite Document Capture Pro.

Išplėstinis nuskaitymas

3. Spustelėkite **Job Settings**.

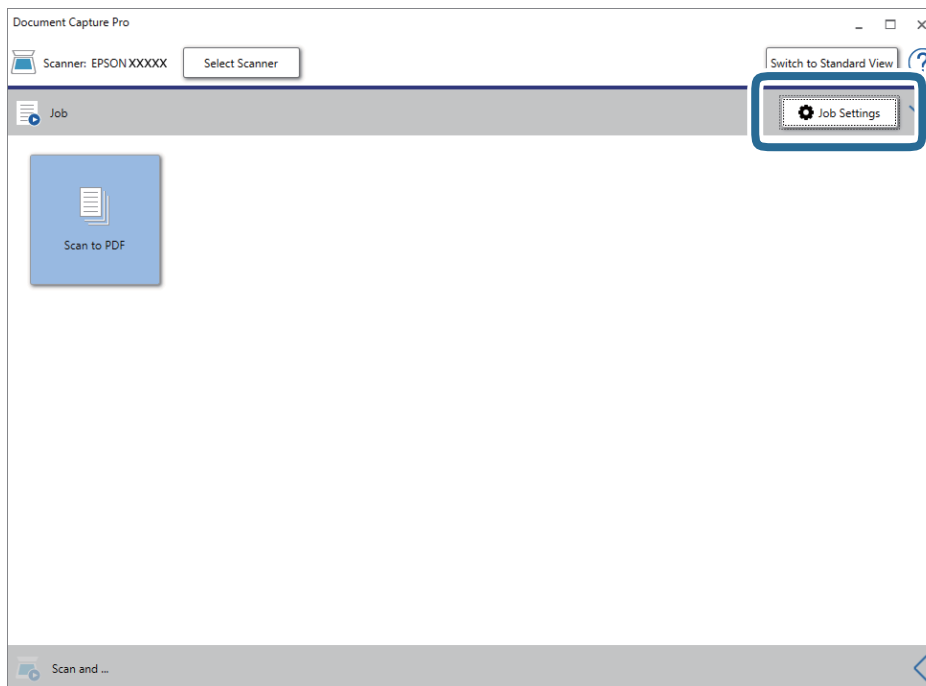

4. Spustelėkite **New Job**.

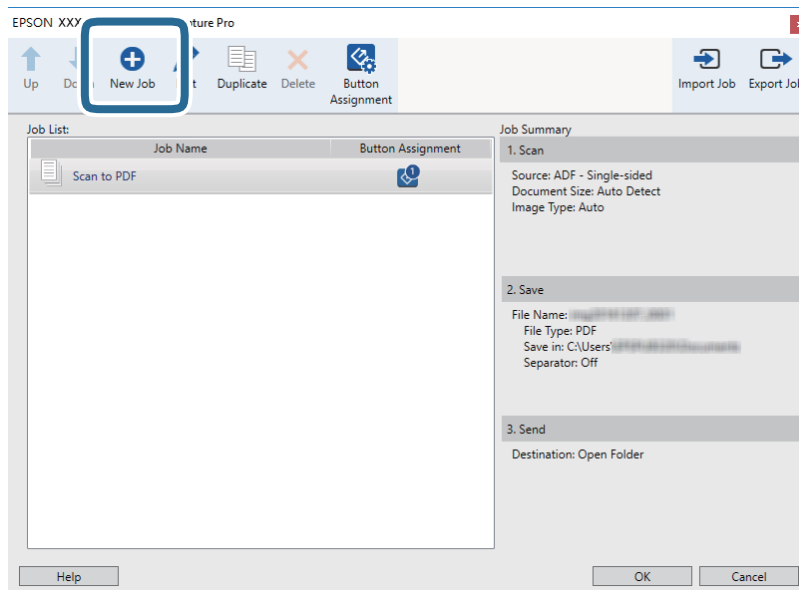

Išplėstinis nuskaitymas

5. Nustatykite **Job Name**.

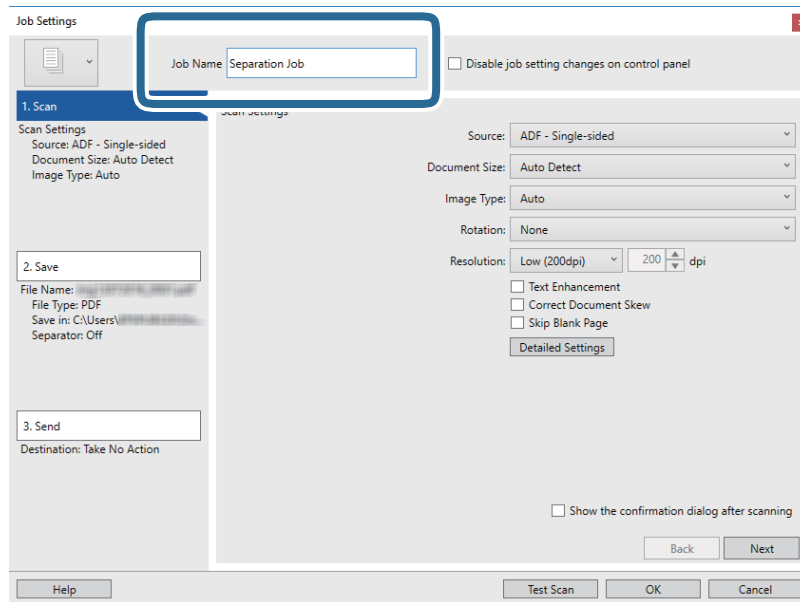

6. Skirtuke **1. Scan** nustatykite nuskaitymo nustatymus.

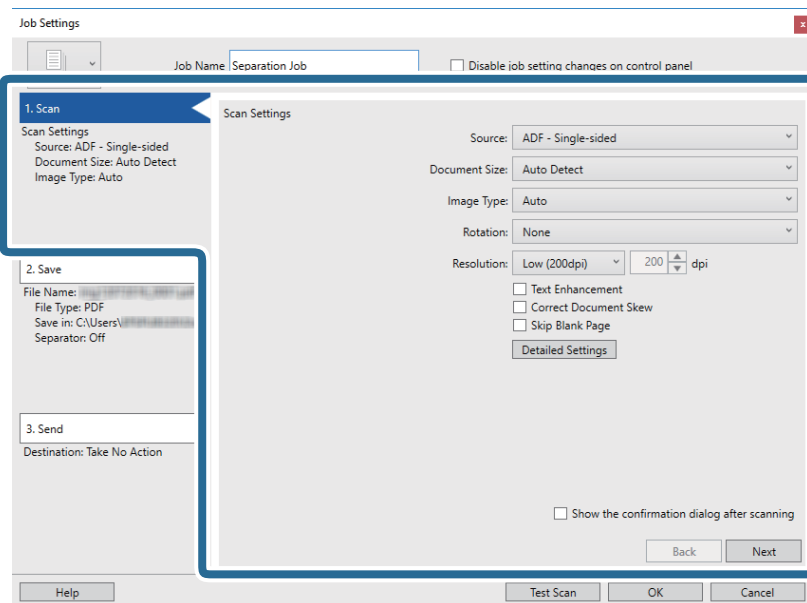

Išplėstinis nuskaitymas

7. Spustelėkite **2. Save**, pasirinkite išsaugojimo nustatymus, tada pasirinkite **Apply job separation**.

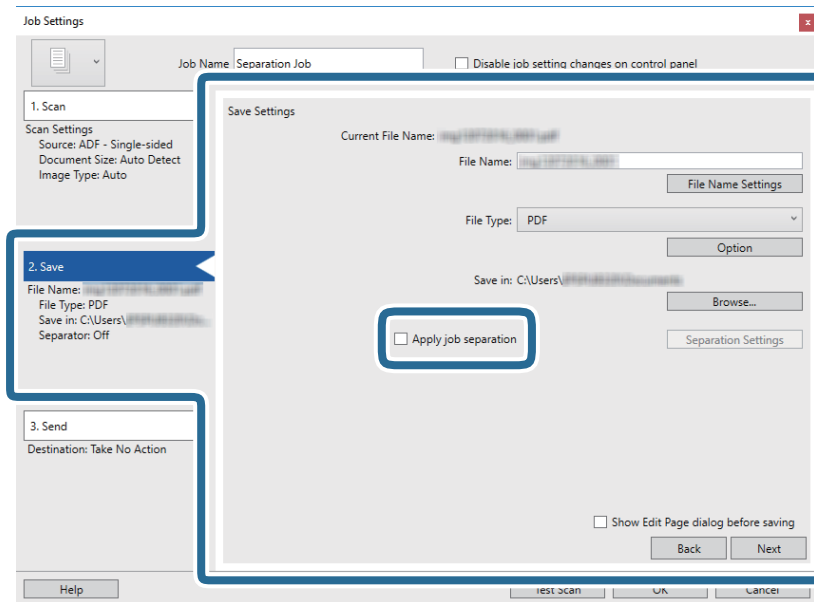

8. Spustelėkite **Separation Settings**.

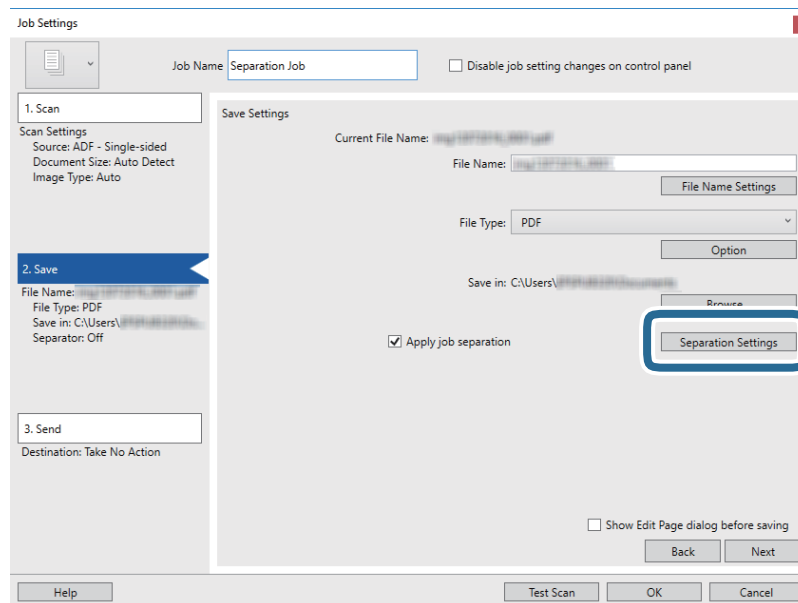

Išplėstinis nuskaitymas

9. Pasirinkite **Separator** ekrane **Job Separation Settings**.

The screenshot shows the 'Job Separation Settings' dialog box. The 'Separator' dropdown menu is highlighted with a blue box and set to 'Fixed Page'. Below it, the 'Page' is set to 3, and the 'Count blank pages in total' checkbox is unchecked. The 'Create Folder' checkbox is also unchecked. Under 'Create Folder', the 'Folder Name' is set to 'Customizing', 'Prefix' is 'folder', 'Digit Number' is 3, and 'Start Number' is 1. At the bottom, the 'Add job separation' checkbox is unchecked, and the 'Separator' dropdown is set to 'Barcode'. There are 'Settings', 'Help', 'OK', and 'Cancel' buttons at the bottom.

- Fixed Page:** pasirinkite, norėdami atskirti pagal kiekvieną nurodytą puslapį ir suskaidyti į failus.
- Blank Page:** pasirinkite, norėdami atskirti aptinkant tuščius puslapius.
- Barcode:** pasirinkite, norėdami atskirti aptinkant brūkšninius kodus.
- OCR:** pasirinkite, norėdami aptikti simbolius naudojant OCR (optinį simbolių atpažinimą) ir atitinkamai atskirti.
- Patch Code:** pasirinkite, norėdami atskirti aptinkant **Patch Code**.

10. Nustatykite išsamius atskyrimo nustatymus, tada spustelėkite **OK**.

Atskyrimo nustatymai skiriasi, priklausomai nuo pasirinkto **Separator**. Norėdami pamatyti išsamią atskyrimo nustatymų informaciją, lange spustelėkite **Help** ir žr. Document Capture Pro pagalbą.

Išplėstinis nuskaitymas

11. Spustelėkite **3. Send** ir pasirinkite **Destination**.

Paskirties vietos elementai rodomi pagal pasirinktą paskirties vietą. Jei reikia, atlikite išsamius nustatymus. Spustelėkite **Help**, norėdami pamatyti išsamią kiekvieno elemento informaciją.

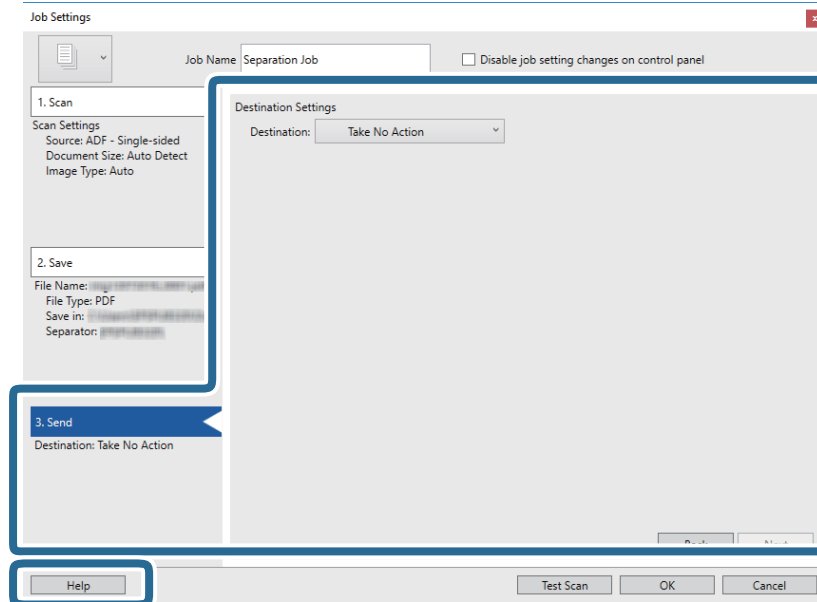



12. Spustelėkite **OK**, jeigu norite užverti ekraną **Job Settings**.

13. Spustelėkite **OK**, norėdami uždaryti užduočių sąrašo ekraną.

Sukurta atskyrimo užduotis.

14. Įsitikinkite, kad nustatyta tinkama ant skaitytuvo esančios puslapių atskyrimo svirtelės padėtis.

Norėdami nuskaityti normalius originalus, pvz., A4 popierių, nustatykite svirtelę į padėtį  (atskirų lapų tiekimas). Norėdami nuskaityti specialius originalus, pvz., perlenktus dokumentus, plastikines korteles arba įmautes, nustatykite svirtelę į padėtį  (neatskirų lapų tiekimas).

Išplėstinis nuskaitymas

15. Spustelėkite užduoties piktogramą.

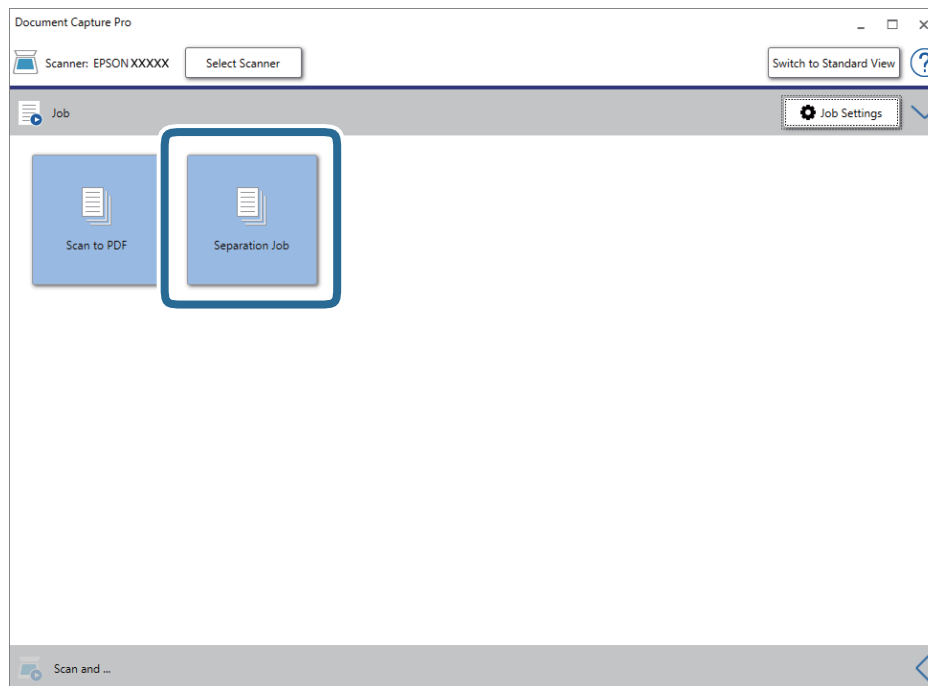

Atliekama atskyrimo užduotis.

16. Vykdykite ekrane pateiktas instrukcijas.

Nuskaitytas vaizdas atskiriamas ir išsaugojamas naudojant užduočiai pasirinktus nustatymus.

Susijusi informacija

- ➔ „Nuskaitymas naudojant Document Capture Pro („Windows“)" puslapyje 53
- ➔ „Originalių dokumentų padėjimas" puslapyje 22

Techninė priežiūra

Skaitytuvo išorės valymas

Nuvalykite nešvarumus nuo korpuso išorės sausa šluoste ar šluoste, sudrėkinta nedideliu kiekiu valiklio ir vandens.

**Svarbu:**

- Valydami skaitytuvą niekada nenaudokite alkoholio, skiediklio ir kokio koroziją sukeliančio tirpiklio. Gali atsirasti deformacijų ar dėmių.
- Neleiskite vandeniui patekti į produkto vidų. Tai gali sukelti gedimą.
- Niekada neatidarykite skaitytuvo korpuso.

1. Paspauskite mygtuką , kad išjungtumėte skaitytuvą.
2. Atjunkite KS adapterį nuo skaitytuvo.
3. Išvalykite išorinę korpuso dalį šluoste, sudrėkinta švelniai veikiančiu valikliu ir vandeniu.

Skaitytuvo vidaus valymas

Naudojant skaitytuvą po kurio laiko ant velenėlio ar ant stiklinės skaitytuvo dalies vidinės pusės nusėdusios popieriaus ir kambario dulkės gali sukelti popieriaus tiekimo ar nuskaityto vaizdo kokybės problemų. Valykite skaitytuvo vidų kas 5,000 nuskaitymų. Naujausią skenavimų skaičių galite patikrinti Epson Scan 2 Utility.

**Svarbu:**

- Valydami skaitytuvą niekada nenaudokite alkoholio, skiediklio ir kokio koroziją sukeliančio tirpiklio. Gali atsirasti deformacijų ar dėmių.
- Niekada nepurškite skysčio ar tepalo ant skaitytuvo. Dėl įrangos ir elektros instaliacijos pažeidimo skaitytuvas gali neveikti tinkamai.
- Niekada neatidarykite skaitytuvo korpuso.

1. Paspauskite mygtuką , kad išjungtumėte skaitytuvą.
2. Atjunkite KS adapterį nuo skaitytuvo.

Techninė priežiūra

3. Ištraukite dangčio atidarymo svirtį ir atidarykite skaitytuvo dangtį.

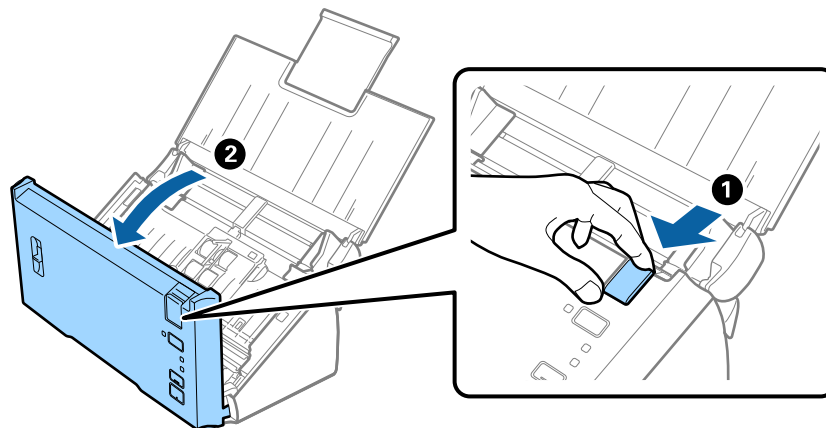

4. Nuvalykite dėmes nuo plastikinio velenėlio ir stiklo apatinės pusės naudodami švelnią šluostę.

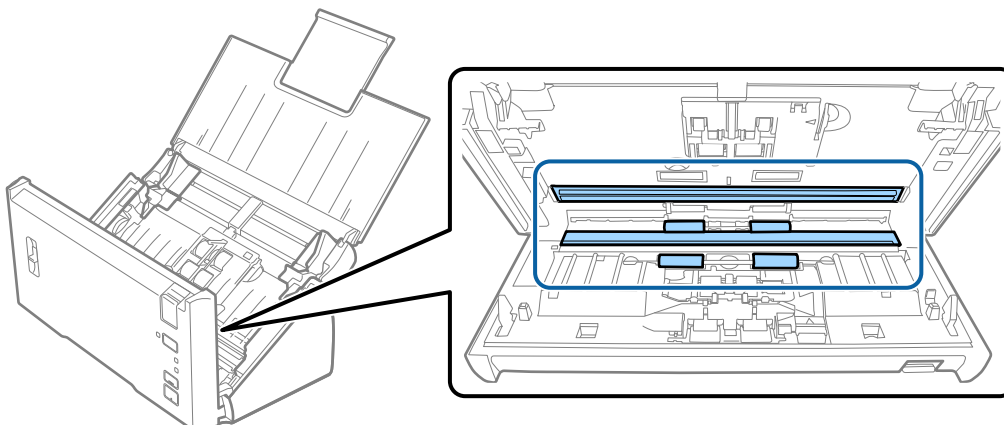

Svarbu:

- Nespauskite stiklo per stipriai.
- Nenaudokite šepetėlio ar kito įrankio. Bet kokie stiklo įbrėžimai gali paveikti nuskaitymo kokybę.
- Nepurkškite valiklio tiesiai ant skaitytuvo stiklo paviršiaus.

5. Minkšta šluoste nuo atskyrimo velenėlio nuvalykite dulkes arba nešvarumus.

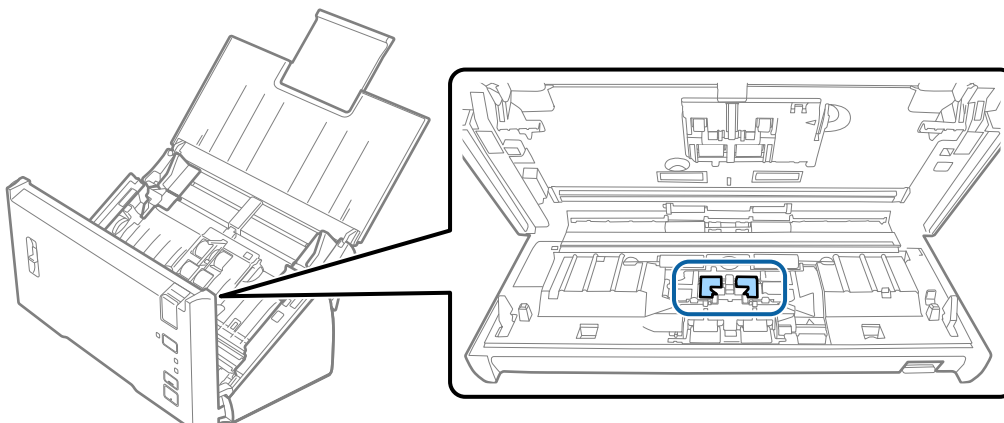

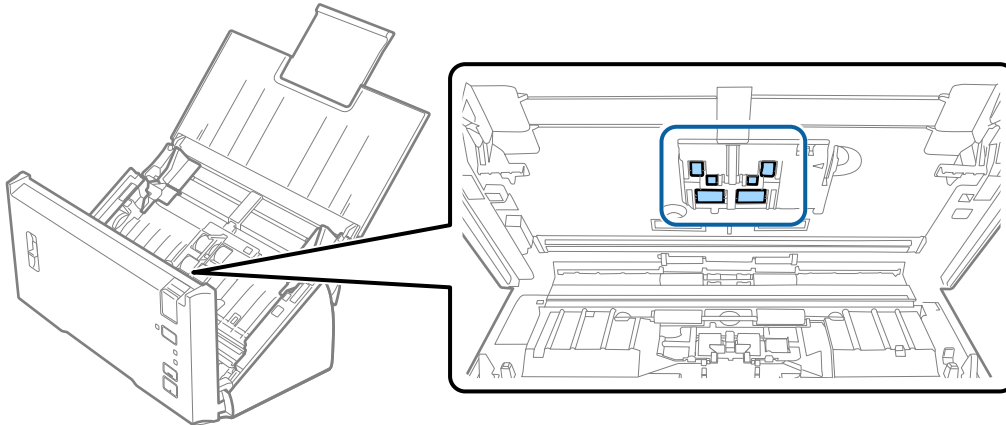

Techninė priežiūra

6. Minkšta šluoste nuo paėmimo velenėlio nuvalykite dulkes arba nešvarumus.



7. Įjunkite KS adapterį į elektros srovę ir įjunkite skaitytuvą.

8. Atidarydami skaitytuvo gaubtą paspauskite mygtuką  ir palaikykite ilgiau nei dvi sekundes. Akimirksniu pasisuka apačioje esantys velenėliai, skaitytuvas pradeda valymo režimą. Kiekvieną kartą paspaudus mygtuką , velenėliai šiek tiek pasisuka. Norėdami pasukti velenėlius, paspauskite mygtuką  kelis kartus. Minkšta šluoste nuvalykite velenėlius, kai jie sukasi. Kartokite šį veiksmą, kol velenėliai bus švarūs.

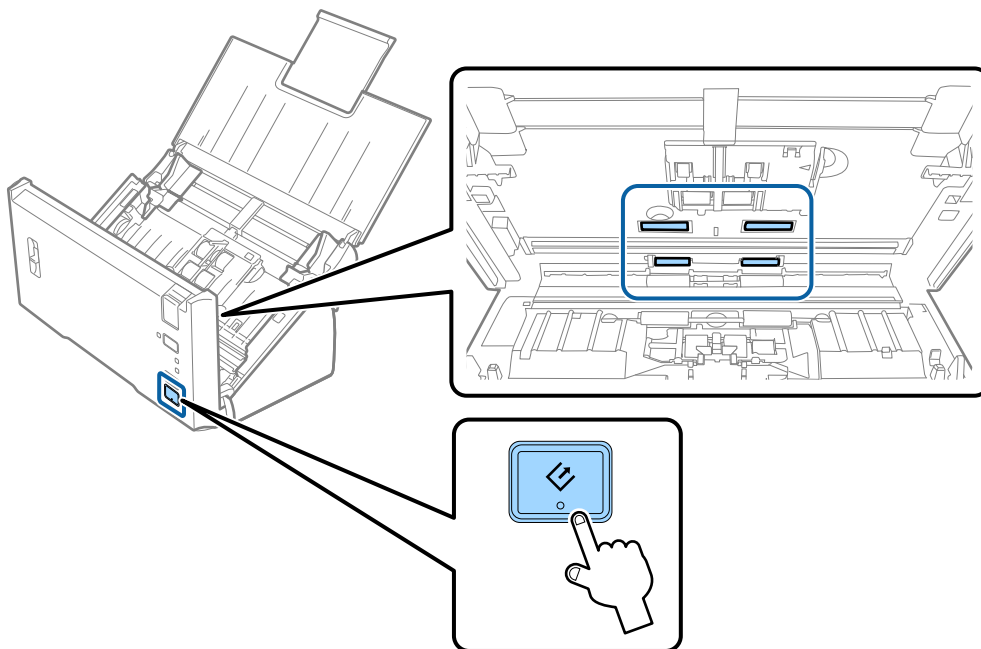

Perspėjimas:

Saugokitės, kad rankos ar plaukai nepatektų į mechanizmą valdant velenėlį. Tai gali sužeisti.

9. Uždarykite skaitytuvo dangtį.
Skaitytuvas išjungia valymo režimą.

Susijusi informacija

➔ „Velenėlių komplekto pakeitimas” puslapyje 90

Velenėlių komplekto pakeitimas

Velenėlių komplektą (paėmimo velenėlį ir atskyrimo velenėlį) reikia keisti, kai nuskaitymų skaičius viršija velenėlių tarnavimo ciklą. Kompiuteryje pasirodžius pakeitimo pranešimui, laikykitės toliau nurodytų žingsnių, kad pakeistumėte velenėlius.

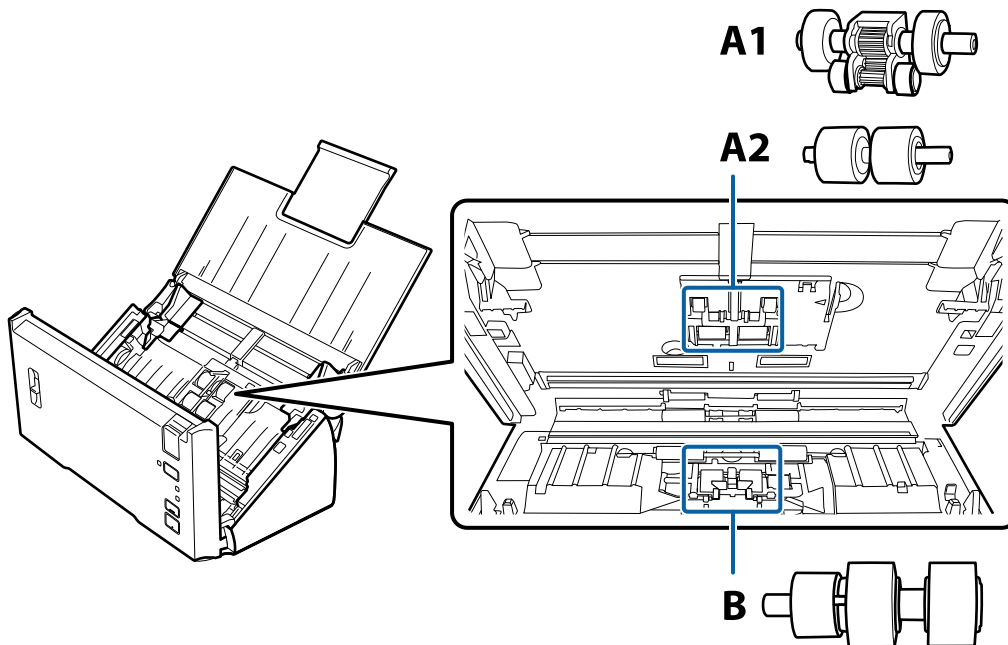

A1: viršutinis paėmimo velenėlis, A2: apatinis paėmimo velenėlis, B: atskyrimo velenėlis

1. Paspauskite mygtuką , kad išjungtumėte skaitytuvą.
2. Atjunkite KS adapterį nuo skaitytuvo.
3. Ištraukite dangčio atidarymo svirtį ir atidarykite skaitytuvo dangtį.

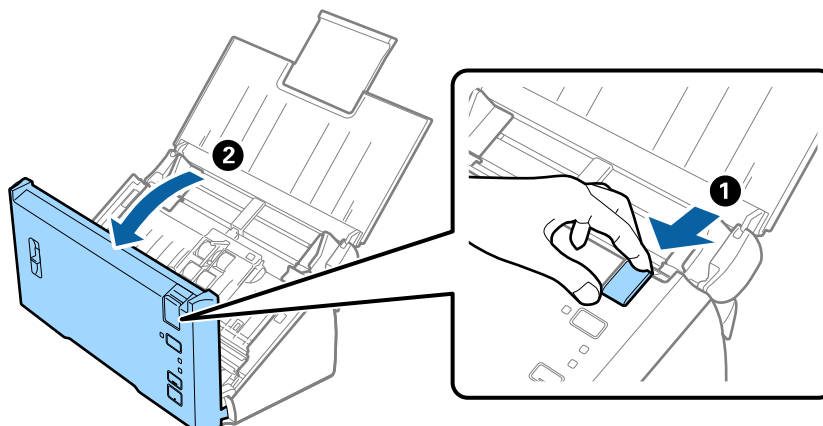

Techninė priežiūra

4. Paspauskite kabliuką, esantį dešiniojoje paėmimo velenėlio dangtelio pusėje, ir atidarykite dangtelį.

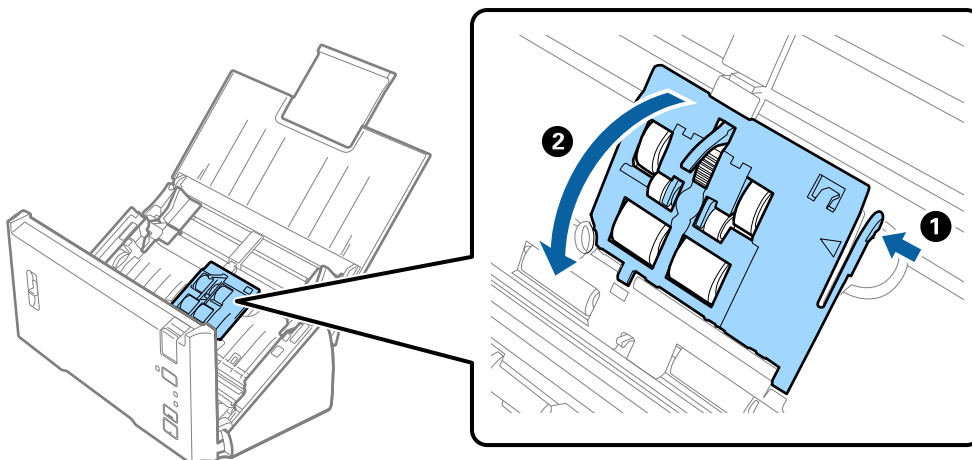

5. Pastumkite ir išimkite įdėtus paėmimo velenėlius.

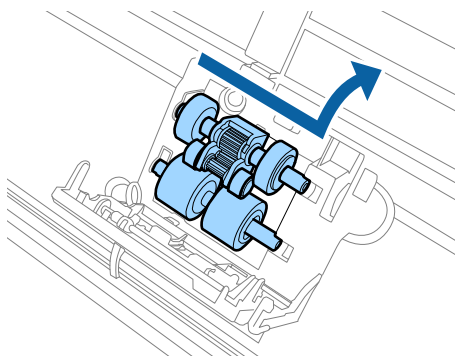

Svarbu:

Nespauskite rankenos per stipriai. Tai gali pažeisti skaitytuvo vidų.

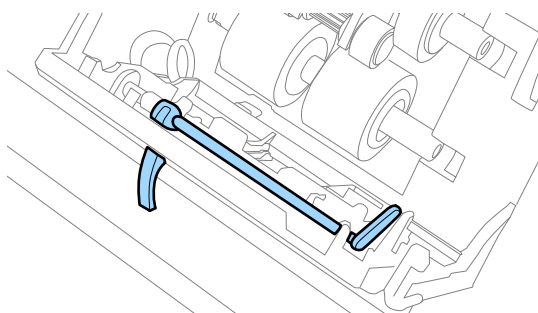

Techninė priežiūra

6. Pritvirtinkite naują apatinį paėmimo velenėlį.
Sulygiuokite padalas.

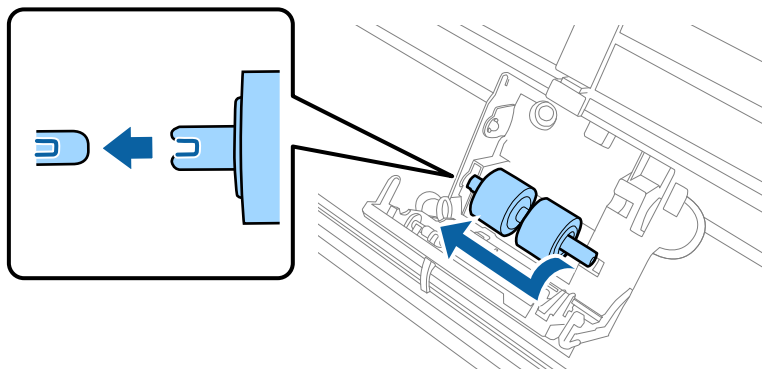

7. Pritvirtinkite naują viršutinį paėmimo velenėlį.
Sulygiuokite padalas ir patikrinkite, ar mažesnis velenėlis yra apačioje.

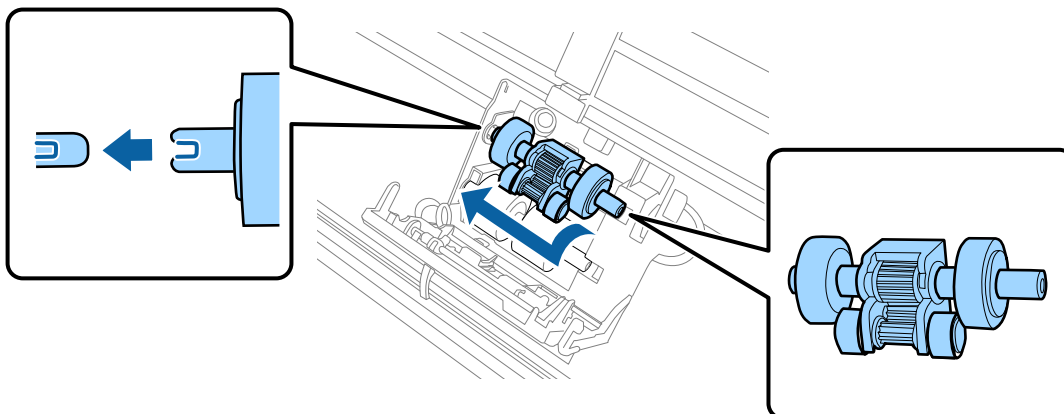

8. Tvirtai uždarykite paėmimo velenėlio dangtelį.



Svarbu:

Jei dangtį sunku uždaryti, patikrinkite ar tinkamai įdėti paėmimo ritiniai.

9. Paspauskite atskyrimo velenėlio dangtelio kabliuką, kad atidarytumėte dangtelį.

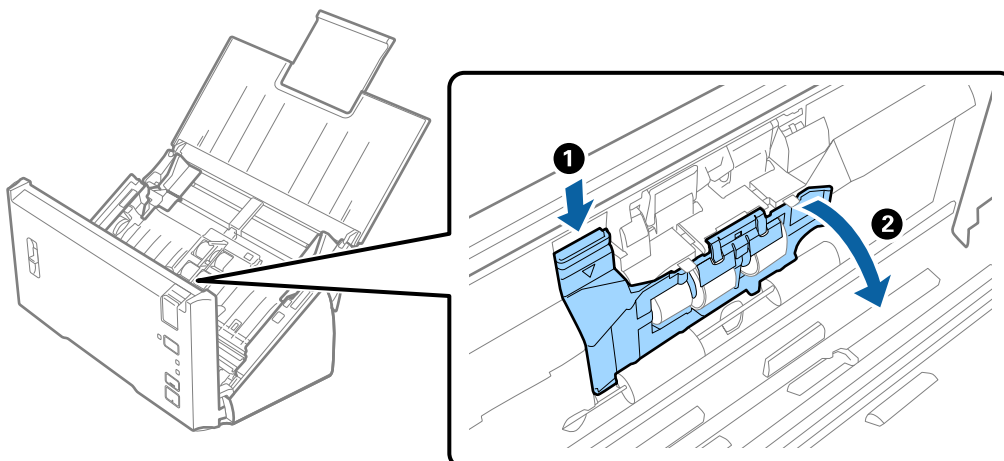

Techninė priežiūra

10. Pastumkite ir išimkite įdėtą atskyrimo velenėlį, tada išimkite velenėlį iš ašies.

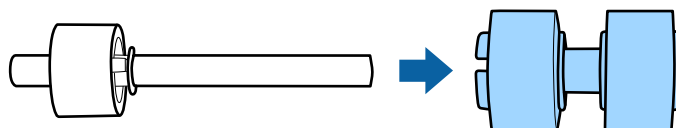
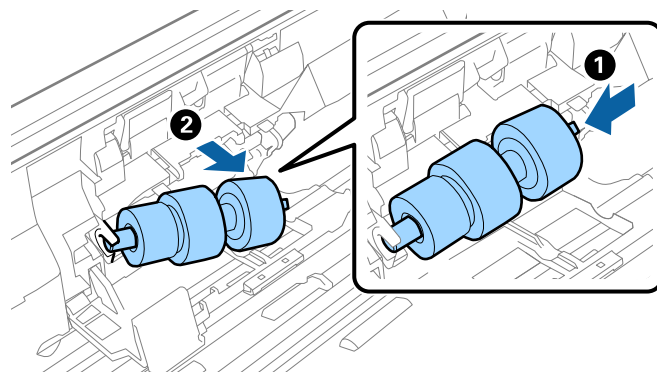

11. Pritvirtinkite naują atskyrimo velenėlį prie ašies ir įsitikinkite, kad padalos sulygiuotos. Patikrinkite, ar nėra tarpų, ir įsitikinkite, kad velenėlis neatsiskiria nuo ašies.

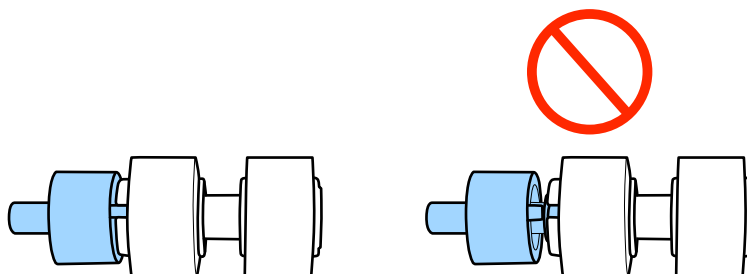
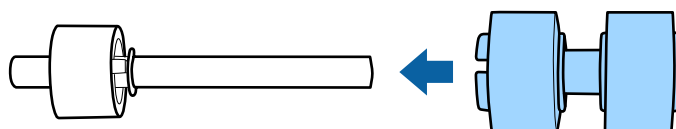

12. Pritvirtinkite naują atskyrimo velenėlį tinkamoje padėtyje. Sulygiuokite padalas.

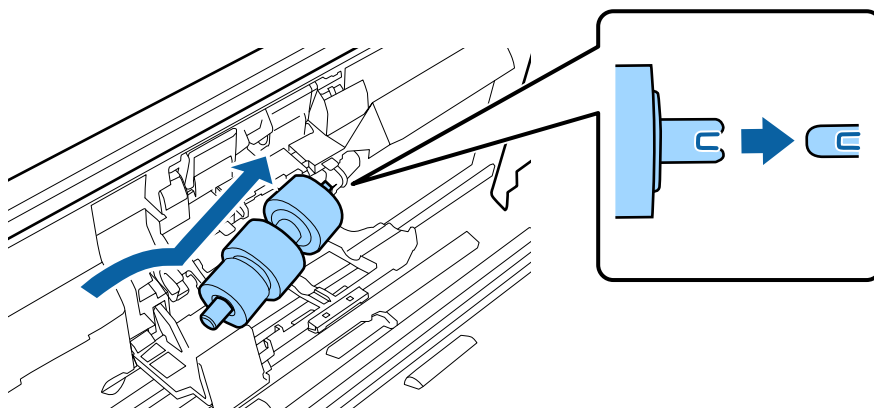

Techninė priežiūra

13. Spausdami velenėlį, uždarykite atskyrimo velenėlio dangtelį.



Svarbu:

Jeigu dangtį sunku uždaryti, patikrinkite, ar tinkamai įdėti atskyrimo velenėliai.

14. Uždarykite skaitytuvo dangtį.
15. Įjunkite KS adapterį į elektros srovę ir įjunkite skaitytuvą.
16. Iš naujo nustatykite nuskaitymo numerį naudodami Epson Scan 2 Utility.

Pastaba:

Išmeskite paėmimo velenėlį ir atskyrimo velenėlį laikydamiesi vietos taisyklių ir reglamentavimo. Dalių neardykite.

Susijusi informacija

➔ „Velenėlių komplekto kodai“ puslapyje 16

Nuskaitymų skaičiaus nustatymas iš naujo

Pakeitę velenėlius iš naujo nustatykite nuskaitymų skaičių naudodami Epson Scan 2 Utility.

1. Įjunkite skaitytuvą.
2. Paleiskite Epson Scan 2 Utility.
 - Windows 10/Windows Server 2016
Spustelėkite pradžios mygtuką ir pasirinkite **EPSON > Epson Scan 2 > Epson Scan 2 Utility**.
 - Windows 8.1/Windows 8/Windows Server 2012 R2/Windows Server 2012
Pradžios ekranas > Taikomosios programos > Epson > Epson Scan 2 Utility.
 - Windows 7/Windows Vista/Windows XP/Windows Server 2008 R2/Windows Server 2008/Windows Server 2003 R2/Windows Server 2003
Spustelėkite pradžios mygtuką ir pasirinkite **Visos programos (arba Programos) > EPSON > Epson Scan 2 > Epson Scan 2 Utility**.
 - „Mac OS“
Pasirinkite **Eiti > Programos > EPSON Software > Epson Scan 2 Utility**.
3. Spustelėkite skirtuką **Skaitiklis**.

Techninė priežiūra

4. Velenėlių komplektui spustelėkite **Atstatyti**.

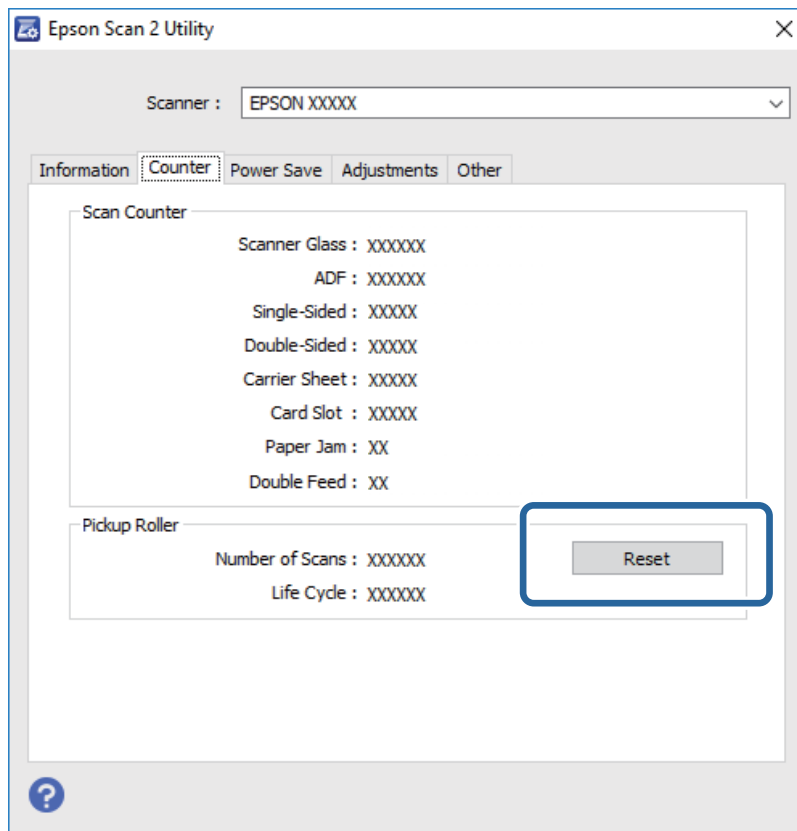

Susijusi informacija

- ➔ „Velenėlių komplekto pakeitimas“ puslapyje 90

Energijos taupymas

Galite tausoti energiją naudodami miego režimą arba automatinio išjungimo režimą, kai skaitytuvas nenaudojamas. Galite nustatyti laiko tarpą, po kurio skaitytuvas persijungs į miego režimą ar automatiškai išsijungs. Bet koks padidėjimas turės įtakos produkto energiniam efektyvumui. Prieš atlikdami pakeitimus atsižvelkite į aplinkosaugą.

- Paleiskite Epson Scan 2 Utility.
 - ❑ Windows 10/Windows Server 2016
Spustelėkite pradžios mygtuką ir pasirinkite **EPSON > Epson Scan 2 > Epson Scan 2 Utility**.
 - ❑ Windows 8.1/Windows 8/Windows Server 2012 R2/Windows Server 2012
Pradžios ekranas > **Taikomosios programos > Epson > Epson Scan 2 Utility**.
 - ❑ Windows 7/Windows Vista/Windows XP/Windows Server 2008 R2/Windows Server 2008/Windows Server 2003 R2/Windows Server 2003
Spustelėkite pradžios mygtuką ir pasirinkite **Visos programos (arba Programos) > EPSON > Epson Scan 2 > Epson Scan 2 Utility**.
 - ❑ „Mac OS“
Pasirinkite **Eiti > Programos > EPSON Software > Epson Scan 2 Utility**.

Techninė priežiūra

2. Spustelėkite skirtuką **Energijos taupymas**.
3. Nustatykite **Išj. laikmatis (minutės)** arba **Išjungimo laikmatis (minutės)** ir spustelėkite **Nustatyti**.

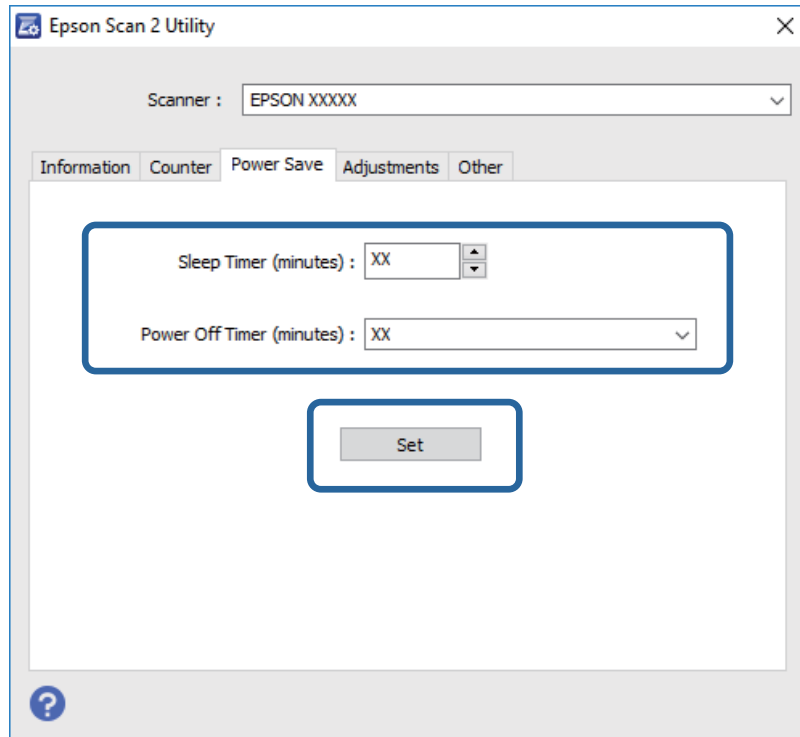

Skaitytuvo gabenimas

Jeigu reikia transportuoti skaitytuvą, kad jį perkeltumėte ar remonto tikslais, vadovaukitės skaitytuvo pakuotės apačioje pateiktais nurodymais.

1. Paspauskite mygtuką , kad išjungtumėte skaitytuvą.
2. Atjunkite kintamosios srovės adapterį nuo skaitytuvo.
3. Ištraukite USB laidą.

Techninė priežiūra

- Uždarykite įvesties ir išvesties dėklus.

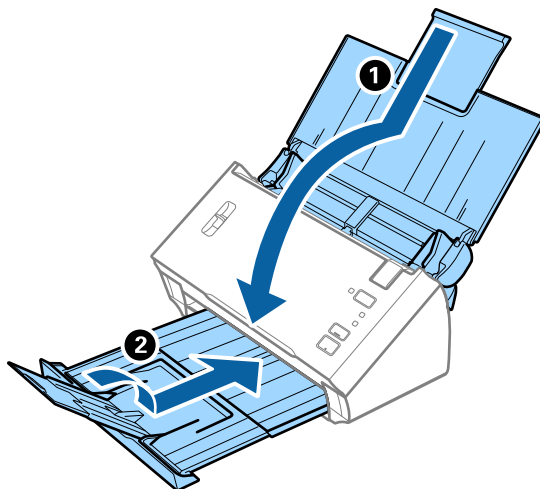

Svarbu:

Įsitikinkite, kad tvirtai uždarėte išvesties dėklą, kitaip jis gali būti pažeistas transportavimo metu.

- Uždėkite pakavimo medžiagas, kurios buvo pateiktos kartu su skaitytuvu, tada vėl supakuokite skaitytuvą į originalią arba į panašią tvirtą dėžę.

Taikomųjų programų ir programinės aparatinės įrangos naujinimas

Naujindami taikomąsias programas arba programinę aparatinę įrangą, galite išspręsti tam tikras problemas, pagerinti esamas funkcijas arba pridėti naujų. Įsitikinkite, kad naudojate naujausias taikomųjų programų ir programinės aparatinės įrangos versijas.

- Įsitikinkite, kad skaitytuvas sujungtas su kompiuteriu, o kompiuteris prijungtas prie interneto.
- Paleiskite EPSON Software Updater ir naujinkite taikomąsias programas arba programinę aparatinę įrangą.

Pastaba:

„Windows Server“ operacinės sistemos yra nepalaikomos.

- „Windows 10“

Spustelėkite pradžios mygtuką ir pasirinkite **Epson Software > EPSON Software Updater**.

- „Windows 8.1“ / „Windows 8“

Pagrindinio ieškos mygtuko lauke įveskite programos pavadinimą ir pasirinkite rodomą piktogramą.

- „Windows 7“ / „Windows Vista“ / „Windows XP“

Spustelėkite pradžios mygtuką, tada pasirinkite **Visos programos arba Programos > Epson Software > EPSON Software Updater**.

- „Mac OS“

Pasirinkite **Ieškiklis > Eiti > Taikomosios programos > Epson Software > EPSON Software Updater**.

Techninė priežiūra



Svarbu:

Naujinimo metu neišjunkite kompiuterio arba skaitytuvo.

Pastaba:

Jei sąrašė norimos atnaujinti programos nėra, naudodami EPSON Software Updater jos atnaujinti negalėsite. Naujausios taikomųjų programų versijos ieškokite vietinėje „Epson“ interneto svetainėje.

<http://www.epson.com>

Problemų sprendimas

Skaitytuvo triktys

Skaitytuvo lemputės rodo klaidą

Jei skaitytuvo lemputės rodo klaidą, patikrinkite šiuos dalykus.

- Įsitikinkite, kad skaitytuvo viduje nėra užstrigusių originalų.
- Tiekiant kelis originalus, atidarykite ADF dangtį ir išimkite originalus. Tada uždarykite ADF dangtį.
- Įsitikinkite, kad skaitytuvo dangtis yra tinkamai uždarytas.
- Įsitikinkite, kad skaitytuvas tinkamai prijungtas prie kompiuterio.
- Įsitikinkite, kad programa Epson Scan 2 įdiegta tinkamai.
- Jei nepavyksta programinės aparatinės įrangos naujinimas ir skaitytuvas įsijungia į atkūrimo režimą, vėl atnaujinkite programinę aparatinę įrangą naudodami USB jungtį.
- Išjunkite skaitytuvą ir vėl jį įjunkite. Jei tai neišsprendžia problemos, skaitytuvas gali būti sugedęs arba gali reikėti pakeisti skaitytuvo šviesos šaltinį. Kreipkitės į pardavėją.

Susijusi informacija

- ➔ [„Klaidų indikatoriai” puslapyje 13](#)
- ➔ [„Skaitytuve dažnai užstringa originalus dokumentas” puslapyje 102](#)

Skaitytuvas neįsijungia

- Įsitikinkite, kad kintamos srovės adapteris tinkamai prijungtas prie skaitytuvo ir elektros šaltinio.
- Patikrinkite, ar elektros šaltinyje yra srovė. Įjunkite kitą prietaisą į elektros šaltinį ir patikrinkite, ar galite įjungti maitinimą.

Problemos su nuskaitymo pradžia

Nepavyksta pradėti Epson Scan 2

Įsitikinkite, kad skaitytuvas tinkamai prijungtas prie kompiuterio.

- Patikrinkite USB laido jungtį.
 - Įsitikinkite, kad USB laidas patikimai prijungtas prie skaitytuvo ir kompiuterio.
 - Naudokite su skaitytuvu pristatomą USB laidą.
 - Prijunkite skaitytuvą tiesiogiai prie kompiuterio USB prievado. Skaitytuvas gali veikti netinkamai, jeigu jis prijungtas per vieną ar daugiau USB šakotuvų.
- Įsitikinkite, kad skaitytuvas įjungtas.

Problemų sprendimas

- Palaukite, kol nustos mirksėti būsenos lemputė, ir skaitytuvas bus parengtas nuskaitymui.
- Jei naudojate bet kurią su TWAIN suderinamą taikomąją programą, įsitikinkite, kad skaitytuvo arba šaltinio nustatymuose pasirinktas tinkamas skaitytuvas.

Paspaudus skaitytuvo mygtuką nepaleidžiama tinkama taikomoji programa

- Įsitikinkite, kad skaitytuvas tinkamai prijungtas prie kompiuterio.
- Įsitikinkite, kad Epson Scan 2 ir kitos programos tinkamai įdiegtos.
- Įsitikinkite, kad tinkamai įdiegta Document Capture Pro („Windows“) arba Document Capture („Mac OS“).
- Patikrinkite, ar Document Capture Pro („Windows“) arba Document Capture („Mac OS“) skaitytuvo mygtukui priskirtas tinkamas parametras.

Susijusi informacija

- ➔ [„Nuskaitymas skaitytuvo mygtuku“ puslapyje 66](#)

Popieriaus tiekimo problemos

Tiekiami keli originalūs dokumentai

Jei tiekiami keli originalūs dokumentai ir įvyksta klaida, atidarykite skaitytuvo dangtį ir išimkite originalus. Tada uždarykite skaitytuvo dangtį.

Jei dažnai tiekiami keli originalūs dokumentai, išbandykite šiuos veiksmus.

- Įsitikinkite, kad puslapių atskyrimo svirtis nustatyta į padėtį .
- Išvalykite skaitytuvo viduje esančius velenėlius.
- Vienu metu dėkite mažiau originalių dokumentų.
- Naudokite **Automatinio padavimo režimas** Epson Scan 2 ir skenuokite originalius dokumentus po vieną.

Susijusi informacija

- ➔ [„Skaitytuvo vidaus valymas“ puslapyje 87](#)
- ➔ [„Skirtingų dydžių originalų nuskaitymas po vieną \(Automatinio padavimo režimas\)“ puslapyje 67](#)

Užstrigusių originalių dokumentų pašalinimas iš skaitytuvo

Jei skaitytuvo viduje užstrigo originalus dokumentas, laikykitės šių žingsnių, kad jį pašalintumėte.

1. Išimkite visus likusius originalius dokumentus iš įvesties dėklo.

Problemų sprendimas

2. Ištraukite dangčio atidarymo svirtį ir atidarykite skaitytuvo dangtį.

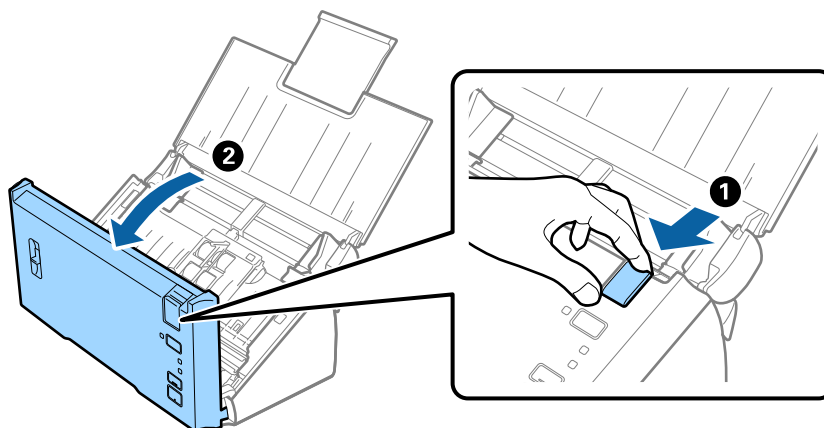

3. Atsargiai išimkite skaitytuvo viduje likusius originalius dokumentus.

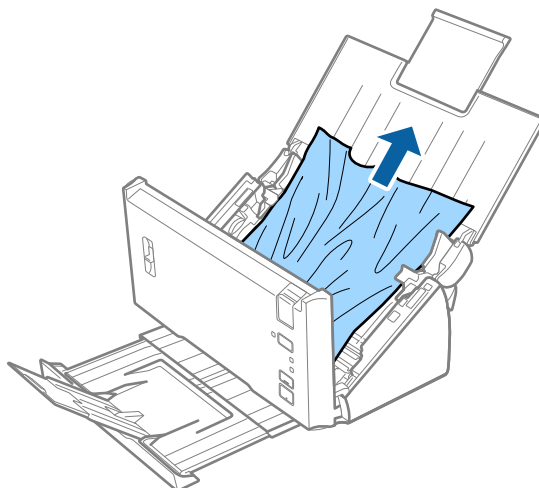

4. Jei negalite originalių dokumentų išimti traukdami į viršų, atsargiai ištraukite juos iš išvesties dėklo rodyklės kryptimi.

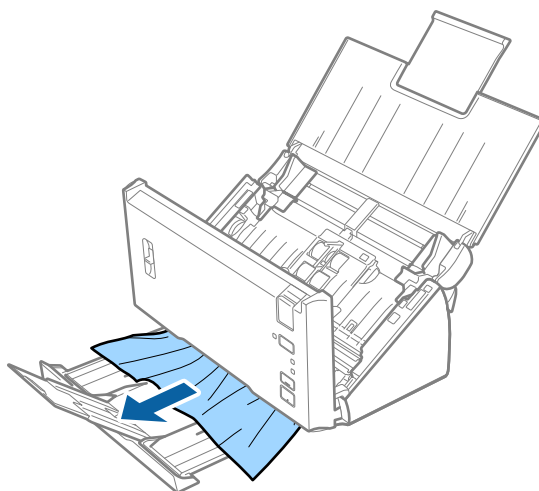

Problemų sprendimas



Svarbu:

Įsitikinkite, kad skaitytuvo viduje nėra popieriaus.

5. Uždarykite skaitytuvo dangtį.

Skaitytuve dažnai užstringa originalus dokumentas

- Išvalykite skaitytuvo viduje esančius velenėlius.
- Jei išstumti originalai užstringa išvesties dėkle, uždarykite išvesties dėklą ir jo nenaudokite.
- Jei įjungėte **Nuskaitytas vaizdas**, originalai gali būti klaidingai aptinkami kaip dvigubas tiekimas, o nuskaitymas sustabdomas esant toliau nurodytoms situacijoms.
 - Vienu metu nuskaitymi skirtingų dydžių originalai
 - Nuskaitymi originalai su eilutėmis arba juostomis per visą ilgį
 - Nuskaitymi susiraukšlėję originalai
 - Nuskaitymi originalai su rėmeliu
- Jei įjungėte **Popieriaus apsauga**, originalai gali būti klaidingai nustatomi kaip nuskaitymo klaida, o nuskaitymas sustabdomas esant toliau nurodytoms situacijoms.
 - Nuskaitymi neįprastų formų originalai
 - Originalai nuskaitymi kreivai

Pastaba:

*Pasirinkę **Nustatymai iš Aptikti sulipusius** dalyje Epson Scan 2, galite nustatyti parametrus **Nuskaitytas vaizdas** arba **Popieriaus apsauga**.*

Susijusi informacija

➔ „Skaitytuvo vidaus valymas“ puslapyje 87

Dvigubo tiekimo aptikimo funkcija neveikia

Dvigubo tiekimo gali nepavykti aptikti esant toliau nurodytoms situacijoms.

- Vienu metu nuskaitymi skirtingų dydžių originalai
- Tarpas tarp viršutinio ir apatinio dvigubai tiekiamų originalų kraštų yra mažas
- Tarpas tarp kairiojo ir dešiniojo dvigubai tiekiamų originalų kraštų yra didelis
- Originalai nuskaitymi kreivai
- Originalų foninės spalvos yra tamsios
- Originalų kraštai sugadinti
- Originalai yra neįprastų formų

Pastaba:

*Pasirinkę **Nustatymai iš Aptikti sulipusius** dalyje Epson Scan 2, galite nustatyti parametrus **Nuskaitytas vaizdas** arba **Popieriaus apsauga**.*

Popieriaus apsaugos funkcija neveikia

Jei per klaidą tiekiami nepalaikomi originalai, pvz., nurodyti toliau, galite aptikti popieriaus strigtis analizuodami nuskaitytą vaizdą. Žalą originalams galite sumažinti iš karto sustabdydami nuskaitymą.

- Susegti originalai
- Suklijuoti originalai
- Perlenkti originalai

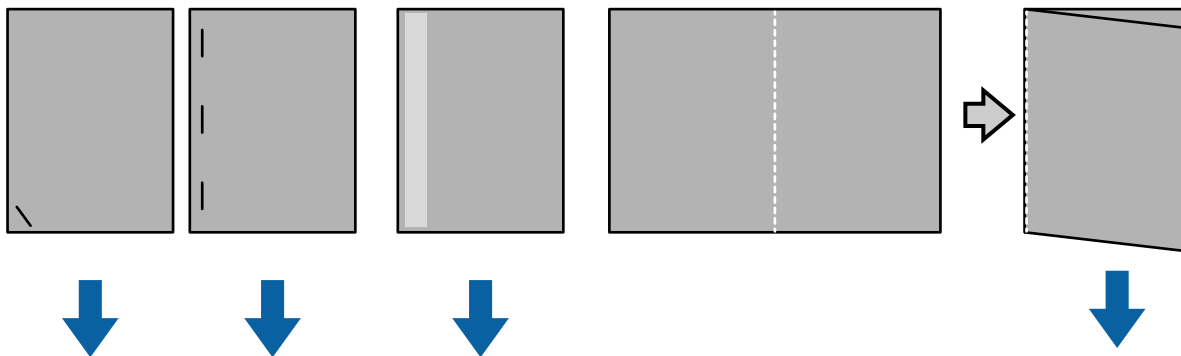

Klaidos negalite aptikti, kai nuskaityte esant toliau nurodytoms situacijoms.

- Originalai tiekiami į nuskaitymo jutiklį jų neperkreipiant, pvz., kai originalo galas (priešinga tiekimo kryptčiai pusė) yra susegtas.
- Originalo kraštas yra tamsiai pilkos spalvos.

Išsitepa originalūs dokumentai

Išvalykite skaitytuvo vidų.

Susijusi informacija

➔ „Skaitytuvo vidaus valymas“ puslapyje 87

Nuskaitymas trunka labai ilgai

- Kai skiriamoji geba yra didelė, nuskaitymas gali šiek tiek užtrukti.
- Jei esate įjungę **Nuskaitytas vaizdas**, nuskaityti originalai yra analizuojami. Tiekimas gali būti pristabdytas prieš išvedant originalus, ir kitų originalų nuskaitymas gali ilgai užtrukti.
 - Labai sulankstyti arba suglamžyti originalai
 - Originalai, nuskaityti parinkus aukštą skiriamąją gebą, pavyzdžiui didesnę nei 300 dpi

Pastaba:

Kai pasirenkate **Nustatymai iš Aptikti sulipusius**, esančio Epson Scan 2, galite nustatyti **Nuskaitytas vaizdas** parametrus.

- Jei esate įjungę **Popieriaus apsauga** tuo pat metu nustatę didesnę nei 300 dpi skiriamąją gebą ir **Vaizdo tipas** as **Juoda & balta**, nuskaitymas gali šiek tiek užtrukti.

Pastaba:

Kai pasirenkate **Nustatymai iš Aptikti sulipusius**, esančio Epson Scan 2, galite nustatyti **Popieriaus apsauga** parametrus.

Problemų sprendimas

- Kompiuteriai su USB 2.0 (didelės spartos) prievadais gali nuskaityti greičiau, nei tie, kuriuose yra USB 1.1 prievadai. Jei su skaitytuvu naudojate USB 2.0 prievadą, patikrinkite, ar jis atitinka reikalavimus sistemai.
- Naudodamiesi saugos programine įranga, pašalinkite TWAIN.log failą, kad jis nebūtų stebimas, arba nustatykite TWAIN.log kaip failą, skirtą tik skaityti. Daugiau informacijos apie saugos programinės įrangos funkcijas žr. žinyne, taip pat pateiktojoje programinėje įrangoje. TWAIN.log failas įrašomas toliau nurodytose vietose.
 - Windows 10/Windows 8.1/ Windows 8/ Windows 7/ Windows Vista:
C:\Users\(\naudotojo pavadinimas)\AppData\Local\Temp
 - Windows XP:
C:\Documents and Settings\(\naudotojo pavadinimas)\Local Settings\Temp

Nuskaityto vaizdo problemos

Nuskaitant iš ADF atsiranda tiesios linijos

- Nuvalykite ADF.
Vaizde gali būti tiesių linijų, kai į ADF patenka nešvarumų arba purvo.
- Pašalinkite bet kokius nešvarumus arba purvą nuo originalo.

Susijusi informacija

- ➔ [„Skaitytuvo vidaus valymas” puslapyje 87](#)

Nepakankama vaizdo kokybė

- Jei rezoliucija per maža, pabandykite padidinti rezoliuciją ir nuskaityti.
- Epson Scan 2 koreguokite vaizdą naudodami skirtuko **Papildomi nustatymai** funkcijas ir nuskaitykite.

Susijusi informacija

- ➔ [„Nuskaitymo tikslui tinkamos skiriamosios gebos nustatymas” puslapyje 52](#)
- ➔ [„Vaizdo koregavimo funkcijos” puslapyje 68](#)

Spalvos susilieja

Lange **Konfigūracija**, esančiame Epson Scan 2, pasirinkite **Spalvų išsiliejimo sumažinimas** skirtuke **Nuskaityti**.



Problemų sprendimas

Pastaba:

Atsižvelgiant į originalo būklę, spalvų susiliejimo gali nepavykti pakankamai sumažinti.

Nuskaityto vaizdo išplėtimas arba suspaudimas

Išplėsdami arba suspausdami nuskaitytą vaizdą galite reguliuoti išsiplėtimo santykį naudodami funkciją **Reguliavimas** Epson Scan 2 Utility. Ši funkcija prieinama tik „Windows“.

Pastaba:

Epson Scan 2 Utility yra programa, pridedama prie Epson Scan 2.

1. Paleiskite Epson Scan 2 Utility.
 - Windows 10/Windows Server 2016
Spustelėkite pradžios mygtuką ir pasirinkite **EPSON > Epson Scan 2 > Epson Scan 2 Utility**.
 - Windows 8.1/Windows 8/Windows Server 2012 R2/Windows Server 2012
Pagrindinio ieškos mygtuko lauke įveskite programos pavadinimą ir pasirinkite rodomą piktogramą.
 - Windows 7/Windows Vista/Windows XP/Windows Server 2008 R2/Windows Server 2008/Windows Server 2003 R2/Windows Server 2003
Spustelėkite pradžios mygtuką ir pasirinkite **Visos programos** arba **Programos > EPSON > Epson Scan 2 > Epson Scan 2 Utility**.
2. Pasirinkite skirtuką **Reguliavimas**.
3. Naudokite **Padidinimas / sumažinimas**, kad reguliuotumėte nuskaitytų vaizdų išsiplėtimo santykį.
4. Spustelėkite **Nustatyti**, kad pritaikytumėte nustatymus skaitytuvui.

Vaizdų fone atsiranda poslinkis

Kitoje originalaus dokumento pusėje esantys vaizdai gali matytis nuskaitytame vaizde.

- Epson Scan 2 pasirinkite skirtuką **Papildomi nustatymai** ir nustatykite **Šviesumas**.
Ši funkcija gali būti neprieinama priklausomai nuo nustatymų skirtuke **Pagrindiniai nustat. > Vaizdo tipas** arba kitų nustatymų skirtuke **Papildomi nustatymai**.
- Epson Scan 2 pasirinkite skirtuką **Papildomi nustatymai** ir **Vaizdo parinktis > Teksto patobulinimas**.

Susijusi informacija

- ➔ [„Šviesumas“ puslapyje 72](#)
Galite nustatyti viso vaizdo ryškumą.
- ➔ [„Teksto patobulinimas“ puslapyje 70](#)
Originale esančias susiliejusias raides galite padaryti aiškias ir ryškias. Taip pat galite sumažinti fono kompensavimą arba netolygumą.

Tekstas išsiliejęs

- Epson Scan 2 pasirinkite skirtuką **Papildomi nustatymai** ir **Vaizdo parinktis > Teksto patobulinimas**.

Problemų sprendimas

- Epson Scan 2, kai **Vaizdo tipas** skirtuke **Pagrindiniai nustat.** yra nustatytas kaip **Juoda & balta**, koreguokite **Slenkstis** skirtuke **Papildomi nustatymai**. Padidinus **Slenkstis**, juoda spalva tampa ryškesnė.
- Jei rezoliucija per maža, pabandykite padidinti rezoliuciją ir nuskaityti.

Susijusi informacija

- ➔ „Teksto patobulinimas” puslapyje 70
Originale esančias susiliejusias raides galite padaryti aiškias ir ryškias. Taip pat galite sumažinti fono kompensavimą arba netolygumą.
- ➔ „Slenkstis” puslapyje 73
Galite reguliuoti vienspalvį dvejetainį (nespalvotą) kraštą. Padidinus ribinę vertę, padidėja juodos spalvos sritis. Sumažinus ribinę vertę, padidėja baltos spalvos sritis.
- ➔ „Nuskaitymo tikslui tinkamos skiriamosios gebos nustatymas” puslapyje 52

Matomi muarų raštai (į tinklą panašūs šešėliai)

Jeigu originalas yra išspausdintas dokumentas, nuskaitytame vaizde gali būti matomi muarų raštai (į tinklą panašūs šešėliai).

- Skirtuke **Papildomi nustatymai**, esančiame Epson Scan 2, pasirinkite **Muarų pašalinimas**.



- Pakeiskite skiriamąją gebą, tada nuskaitykite dar kartą.

Susijusi informacija

- ➔ „Muarų pašalinimas” puslapyje 73
Galite pašalinti muarų raštus (į tinklą panašius šešėlius), kurie atsiranda nuskaitynant išspausdintą dokumentą, pavyzdžiui žurnalą.
- ➔ „Nuskaitymo tikslui tinkamos skiriamosios gebos nustatymas” puslapyje 52

Originalo kraštas nenuskaitomas automatiškai aptinkant originalo dydį

- Epson Scan 2 pasirinkite skirtuką **Pagrindiniai nustat.** ir **Dokumento dydis > Nustatymai**. Lange **Dokumento dydžio nustatymai** reguliuokite **Kirpti paraštes dydžiui „Automat.“**.
- Priklausomai nuo originalaus dokumento, originalo sritis gali būti tinkamai neaptikta naudojant **Automatinis aptikimas** funkciją. Pasirinkite apytikslų originalaus dokumento dydį iš **Dokumento dydis** sąrašo.

Pastaba:

Jei originalo, kurį norite nuskaityti, dydžio nėra sąrašė, pasirinkite **Tinkinti** ir nustatykite dydį rankiniu būdu.

Tekstas tinkamai neatpažįstamas išsaugant kaip PDF, kuriame galima ieškoti

- Lange **Vaizdo formato parinktys**, esančiame Epson Scan 2, patikrinkite, ar teisingai nustatyta **Teksto kalba** skirtuke **Tekstas**.
- Patikrinkite, ar originalus dokumentas padėtas tiesiai.
- Naudokite originalų dokumentą, kuriame tekstas yra aiškus. Teksto atpažinimas gali sumažėti dėl šių originalų tipų.
 - Originalūs dokumentai, kurie jau buvo kelis kartus nuskaityti
 - Originalūs dokumentai, gauti faksu (žemos rezoliucijos)
 - Originalūs dokumentai, kuriuose tarpai tarp raidžių ar eilučių yra per maži
 - Originalūs dokumentai, kuriuose yra linijų ar pabraukto teksto
 - Ranka rašyti originalūs dokumentai
 - Susiglamžę ar susiraukšlėję originalūs dokumentai
- Epson Scan 2, kai **Vaizdo tipas** skirtuke **Pagrindiniai nustat.** yra nustatytas kaip **Juoda & balta**, koreguokite **Slenkstis** skirtuke **Papildomi nustatymai**. Padidinus **Slenkstis**, padidėja juodos spalvos sritis.
- Epson Scan 2 pasirinkite skirtuką **Papildomi nustatymai** ir **Vaizdo parinktį > Teksto patobulinimas**.

Susijusi informacija

- ➔ „Išsaugojimas kaip PDF, kuriame galima ieškoti“ puslapyje 75
- ➔ „Teksto patobulinimas“ puslapyje 70
Originalė esančias susiliejuusias raides galite padaryti aiškias ir ryškias. Taip pat galite sumažinti fono kompensavimą arba netolygumą.
- ➔ „Slenkstis“ puslapyje 73
Galite reguliuoti vienspalvį dvejetainį (nespalvotą) kraštą. Padidinus ribinę vertę, padidėja juodos spalvos sritis. Sumažinus ribinę vertę, padidėja baltos spalvos sritis.

Nepavyksta išspręsti problemų nuskaitytame vaizde

Jei išbandėte visus šiuos sprendimus ir neišsprendėte problemos, įjunkite parametrus Epson Scan 2 naudodami Epson Scan 2 Utility.

Pastaba:

Epson Scan 2 Utility yra programa, pridedama prie Epson Scan 2.

1. Paleiskite Epson Scan 2 Utility.
 - Windows 10/Windows Server 2016
Spustelėkite pradžios mygtuką ir pasirinkite **EPSON > Epson Scan 2 Utility**.
 - Windows 8.1/Windows 8/Windows Server 2012 R2/Windows Server 2012
Pagrindinio ieškos mygtuko lauke įveskite programos pavadinimą ir pasirinkite rodomą piktogramą.
 - Windows 7/Windows Vista/Windows XP/Windows Server 2008 R2/Windows Server 2008/Windows Server 2003 R2/Windows Server 2003
Spustelėkite pradžios mygtuką ir pasirinkite **Visos programos arba Programos > EPSON > Epson Scan 2 > Epson Scan 2 Utility**.

Problemų sprendimas

- Mac OS

Pasirinkite **Eiti > Programos > Epson Software > Epson Scan 2 Utility**.

2. Pasirinkite skirtuką **Kita**.
3. Spustelėkite **Atstatyti**.

Pastaba:

Jei įjungimas neišsprendžia problemos, pašalinkite ir vėl įdiekite Epson Scan 2.

Taikomųjų programų diegimas ir šalinimas

Taikomųjų programų šalinimas

Sprendžiant tam tikras problemas arba naujovinant operacinę sistemą gali tekti pašalinti ir iš naujo įdiegti taikomąsias programas. Prisijunkite prie kompiuterio administratoriaus teisėmis. Jei kompiuteris jus paragins, įveskite administratoriaus slaptažodį.

Taikomųjų programų šalinimas „Windows“ sistemoje

1. Uždarykite visas atidarytas taikomąsias programas.
2. Atjunkite skaitytuvą nuo kompiuterio.
3. Atverkite valdymo skydą:
 - Windows 10/Windows Server 2016
Dešiniuju pelės mygtuku spustelėkite pradžios mygtuką arba paspauskite ir laikykite jį nuspaudę ir pasirinkite **Valdymo skydas**.
 - Windows 8.1/Windows 8/Windows Server 2012 R2/Windows Server 2012
Pasirinkite **Darbalaukis > Nustatymai > Valdymo skydas**.
 - Windows 7/Windows Vista/Windows XP/Windows Server 2008 R2/Windows Server 2008/Windows Server 2003 R2/Windows Server 2003
Spustelėkite pradžios mygtuką ir pasirinkite **Valdymo skydas**.
4. Atverkite **Pašalinti programą** (arba **Pridėti arba šalinti programas**):
 - Windows 10/Windows 8.1/Windows 8/Windows 7/Windows Vista/Windows Server 2016/Windows Server 2012 R2/Windows Server 2012/Windows Server 2008 R2/Windows Server 2008
Pasirinkite **Pašalinti programą** kategorijoje **Programos**.
 - Windows XP/Windows Server 2003 R2/Windows Server 2003
Spustelėkite **Pridėti arba šalinti programas**.
5. Pasirinkite programą, kurią norite pašalinti.

Problemų sprendimas

6. Programų pašalinimas:

- Windows 10/Windows 8.1/Windows 8/Windows 7/Windows Vista/Windows Server 2016/Windows Server 2012 R2/Windows Server 2012/Windows Server 2008 R2/Windows Server 2008

Spustelėkite **Pašalinti / keisti** arba **Pašalinti**.

- Windows XP/Windows Server 2003 R2/Windows Server 2003

Spustelėkite **Keisti / pašalinti** arba **Pašalinti**.

Pastaba:

Jei rodomas vartotojo abonemento valdymo langas, spustelėkite „Tęsti“.

7. Vykdykite ekrane pateiktas instrukcijas.

Pastaba:

*Gali būti parodytas pranešimas, raginantis iš naujo paleisti kompiuterį. Tokiu atveju įsitikinkite, kad pažymėta **Noriu nedelsiant paleisti kompiuterį iš naujo**, ir spustelėkite **Baigti**.*

Taikomųjų programų pašalinimas „Mac OS“ sistemoje

Pastaba:

Įsitikinkite, kad įdiegta programa EPSON Software Updater.

1. Naudodamiesi EPSON Software Updater atsisiųskite šalinimo programą.

Po to, kai vieną kartą atsisiųsite šalinimo programą, jos nebereikės atsisiųsti kaskart, kai norėsite šalinti programą.

2. Atjunkite skaitytuvą nuo kompiuterio.

3. Norėdami pašalinti skaitytuvo tvarkyklę, pasirinkite **Sistemos nuostatos** iš meniu  > **Spausdintuvai ir skaitytuvai** (arba **Spausdinti ir nuskaityti**, **Spausdinti ir siųsti faksu**) ir iš pateikto skaitytuvų sąrašo pašalinkite skaitytuvą.

4. Uždarykite visas atidarytas taikomąsias programas.

5. Pasirinkite **Ieškiklis** > **Eiti** > **Taikomosios programos** > **Epson Software** > **Šalinimo programa**.

6. Pasirinkite programą, kurią norite pašalinti, ir spustelėkite „Pašalinti“.



Svarbu:

Šalinimo programa iš kompiuterio pašalins visas „Epson“ skaitytuvų tvarkykles. Jeigu naudojate kelis „Epson“ skaitytuvus, bet norite pašalinti tik kai kurias tvarkykles, pirmiausia pašalinkite jas visas, o tuomet reikiamas skaitytuvų tvarkykles įdiekite iš naujo.

Pastaba:

*Jeigu sąrašė nerandate programos, kurią norite pašalinti, galite ją pašalinti, naudodamiesi šalinimo programa. Tokiu atveju pasirinkite **Ieškiklis** > **Eiti** > **Taikomosios programos** > **Epson Software**, pasirinkite programą, kurią norite pašalinti, ir nuvilkite ant piktogramos „Šiuokšlės“.*

Programų diegimas

Kad įdiegtumėte reikalingas problemas, laikykitės toliau nurodytų žingsnių.

Problemų sprendimas

Pastaba:

- Prisijunkite prie kompiuterio administratoriaus teisėmis. Jei kompiuteris jus paragins, įveskite administratoriaus slaptažodį.*
- Prieš iš naujo įdiegdami programas, pirmiausia turite jas pašalinti.*

1. Uždarykite visas atidarytas taikomąsias programas.
2. Įdiegdami Epson Scan 2, laikinai atjunkite skaitytuvą ir kompiuterį.

Pastaba:

Nejunkite skaitytuvo ir kompiuterio, kol nebus nurodyta tai padaryti.

3. Įdiekite programą, vadovaudamiesi šioje svetainėje toliau pateiktais nurodymais.

<http://epson.sn>

Pastaba:

„Windows“ operacinėje sistemoje galite naudoti drauge su skaitytuvu pristatomą programinės įrangos diską.

Techniniai duomenys

Bendri skaitytuvo techniniai duomenys

Pastaba:

Techniniai duomenys gali būti pakeisti neįspėjus.

Skaitytuvo tipas	Lapus tiekiantis vieno perėjimo spalvotas dvipusis skaitytuvas	
Fotoelektrinis prietaisas	CIS	
Veiksmingų pikselių skaičius	5,100×9,300 esant 600 dpi 2,550×36,000 esant 300 dpi (ilgasis popierius)	
Šviesos šaltinis	RGB šviesos diodai	
Nuskaitymo skyra	600 dpi (pagrindinis nuskaitymas) 600 dpi (dalinis nuskaitymas)	
Išvesties skyra	Nuo 50 iki 1200 dpi (1 tikslumu)*1	
Dokumento matmenys	Mažiausias:	50.8×50.8 mm (2×2 col.)
	Didžiausias:	215.9×393.7 mm (8.5×15.5 col.)
		215.9×3,048 mm (8.5×120 col.)*2
		215.9×2,032 mm (8.5×80 col.)*3
Popieriaus įvestis	Įdėjimas nuskaitytina puse į apačią	
Popieriaus išvestis	Ištūmimas nuskaityta puse į apačią	
Telpa popieriaus	50 popieriaus lapų esant 80 g/m ²	
Spalvų skaičius	Spalvotas <input type="checkbox"/> 48 bitų vienam vidiniam pikseliui (16 bitų vienai vidinei spalvai) <input type="checkbox"/> 24 bitų vienam išoriniam pikseliui (8 bitai vienai išorinei spalvai) Pilkio pustoniai <input type="checkbox"/> 16 bitų vienam vidiniam pikseliui <input type="checkbox"/> 8 bitai vienam išoriniam pikseliui Nespalvotas <input type="checkbox"/> 16 bitų vienam vidiniam pikseliui <input type="checkbox"/> 1 bitas vienam išoriniam pikseliui	
Sąsaja	Didelio greičio USB	

*1 50–300 dpi, naudojant ilgąjį popierių

*2 Ilgasis popierius, vienpusis (iki 300 dpi)

*3 Ilgasis popierius, dvipusis (iki 300 dpi)

Matmenų duomenys

Matmenys*	Plotis: 297 mm (11.7 colių) Ilgis: 152 mm (6.0 colių) Aukštis: 154 mm (6.1 colių)
Masė	Maždaug 2.5 kg (5.5 svar.)

* Be išsikišančių dalių.

Elektros parametrai

Skaitytuvo elektros specifikacijos

Vardinės pastoviosios srovės jėgimo elektros šaltinio įtampa	24 V nuolatinės srovės
Vardinė KS jėgimo srovė	1 A
Energijos sąnaudos	<input type="checkbox"/> Dirbant: apytiksl. 15 W <input type="checkbox"/> Režime „Pasiruošęs“: apytiksl. 4.1 W <input type="checkbox"/> Miego režimas: maždaug 0.6 W <input type="checkbox"/> Išjungtas: apytiksl. 0.2 W

Kintamosios srovės adapterio elektros techniniai duomenys

Modelis	A461H (Kintamoji srovė nuo 100 iki 240 V) A462E (Kintamoji srovė nuo 220 iki 240 V)
Vardinė įvadinė srovė	1 A
Vardinis dažnių diapazonas	Nuo 50 iki 60 Hz
Vardinės išėjimo galios šaltinio įtampa	24 V nuolatinės srovės
Vardinė išėjimo srovė	1 A

Aplinkos sąlygos

Temperatūra	Naudojant	Nuo 5 iki 35 °C (nuo 41 iki 95 °F)
	Nenaudojant	Nuo -25 iki 60 °C (nuo -13 iki 140 °F)

Techniniai duomenys

Drėgnumas	Naudojant	10 iki 80 % (be kondensacijos)
	Nenaudojant	10 iki 85 % (be kondensacijos)
Eksploatavimo sąlygos		Įprastinės biuro arba namų sąlygos. Venkite naudoti skaitytuvą tiesioginiuose saulės spinduliuose, netoli stiprios šviesos šaltinio arba aplinkoje, kur labai daug dulkių.

Sistemos reikalavimai

Taikomi toliau nurodyti Epson Scan 2 sistemos reikalavimai; kai kurios programos gali palaikyti ne visas operacines sistemas.

„Windows“	<p>„Windows 10“ (32 bitų, 64 bitų)</p> <p>„Windows 8.1“ (32 bitų, 64 bitų)</p> <p>„Windows 8“ (32 bitų, 64 bitų)</p> <p>„Windows 7“ (32 bitų, 64 bitų)</p> <p>„Windows Vista“ (32 bitų, 64 bitų)</p> <p>„Windows XP Professional x64“ versija, 2 pakeitimų paketas</p> <p>„Windows XP“ (32 bitų), 3 pakeitimų paketas</p> <p>„Windows Server 2016“</p> <p>„Windows Server 2012 R2“</p> <p>„Windows Server 2012“</p> <p>„Windows Server 2008 R2“</p> <p>„Windows Server 2008“ (32 bitų, 64 bitų)</p> <p>„Windows Server 2003“ R2 (32 bitų, 64 bitų)</p> <p>„Windows Server 2003“ (32 bitų, 64 bitų), 2 pakeitimų paketas</p>
„Mac OS“*1, *2	<p>„macOS Sierra“</p> <p>„OS X El Capitan“</p> <p>„OS X Yosemite“</p> <p>„OS X Mavericks“</p> <p>„OS X Mountain Lion“</p> <p>„Mac OS X v10.7.x“</p> <p>„Mac OS X v10.6.8.x“</p>

*1 Greitasis naudotojų keitimas „Mac OS“ arba naujesnėje versijoje nepalaikomas.

*2 UNIX failų sistema (UFS), skirta „Mac OS“, nepalaikoma.

Standartai ir patvirtinimai

JAV modeliams taikomi standartai ir patvirtinimai

Produktai

Elektromagnetinis suderinamumas	FCC 15 dalies B skirsnio B klasė CAN/CSA-CEI/IEC CISPR 22 B klasė
---------------------------------	--

KS adapteris (A461H)

Saugumas	UL60950-1 CAN/CSA-C22.2 No.60950-1
Elektromagnetinis suderinamumas	FCC 15 dalies B skirsnio B klasė CAN/CSA-CEI/IEC CISPR 22 B klasė

Europos modeliams taikomi standartai ir patvirtinimai

Produktas ir kintamosios srovės adapteris

Šie modeliai pažymėti CE ženklu ir atitinka visas taikomas ES direktyvas. Išsamesnė informacija: apsilankykite toliau nurodytame tinklalapyje, kad peržiūrėtumėte visą atitikčių deklaraciją su nuorodomis į direktyvas ir darniuosius standartus, naudojamus deklaruoti atitiktį.

<http://www.epson.eu/conformity>

J342A

A461H, A462E

Kur ieškoti pagalbos

Techninio klientų aptarnavimo svetainė

Jei reikia daugiau pagalbos, apsilankykite toliau nurodytoje „Epson“ klientų aptarnavimo svetainėje. Pasirinkite savo šalį arba regioną ir pereikite į klientų aptarnavimo skyrių vietinėje „Epson“ svetainėje. Svetainėje taip pat rasit naujausias tvarkyklių versijas, DUK, vadovus ir kitą atsisiųsti siūlomą medžiagą.

<http://support.epson.net/>

<http://www.epson.eu/Support> (Europoje)

Jei „Epson“ gaminys veikia netinkamai ir problemos išspręsti nepavyksta, pagalbos kreipkitės į „Epson“ klientų aptarnavimo tarnybas.

Kreipimasis į „Epson“ klientų aptarnavimo skyrių

Prieš kreipiantis į „Epson“

Jei „Epson“ gaminys veikia netinkamai ir vadovaujantis trikčių diagnostikos informacija problemos išspręsti nepavyksta, pagalbos kreipkitės į „Epson“ klientų aptarnavimo tarnybas. Jei „Epson“ klientų aptarnavimo skyriaus jūsų regione toliau nenurodytas, kreipkitės į pardavėją iš kurio pirkote gaminį.

Pagalbos iš „Epson“ klientų aptarnavimo skyriaus sulauksite gerokai greičiau, jei pateiksite toliau nurodytą informaciją.

- Gaminio serijos numeris
(Paprastai serijos numeris būna nurodytas užpakalinėje gaminio pusėje.)
- Gaminio modelis
- Gaminio programinės įrangos versija
(Spustelėkite **Apie**, **Versijos informacija** arba panašų gaminio programinės įrangos mygtuką.)
- Naudojamo kompiuterio gamintojas ir modelis
- Naudojamo kompiuterio operacinės sistemos pavadinimas ir versija
- Programinės įrangos programų, kurias paprastai naudojate su gaminiu, pavadinimai ir versijos

Pastaba:

Atsižvelgiant į gaminį, gaminio atmintyje gali būti saugomas su fakso ir (arba) tinklo nustatymais susijęs renkamų numerių sąrašas. Gaminiu sugedus arba jį taisant galite prarasti duomenis ir (arba) nustatymus. Net garantijos galiojimo laikotarpiu „Epson“ neatsako už jokių domenų praradimą, neprivalo sukurti atsarginių duomenų ir (arba) nustatymų kopijų arba jų atkurti. Atsargines duomenų kopijas arba įrašus rekomenduojame kurti patiems.

Pagalba naudotojams Europoje

Kaip kreiptis į „Epson“ klientų aptarnavimo skyrių, žr. visos Europos garantijos dokumente.

Pagalba naudotojams Singapūre

Toliau nurodyti informacijos šaltiniai, techninė pagalba ir paslaugos, kurias teikia „Epson Singapore“.

Tinklapis

<http://www.epson.com.sg>

Galima gauti informaciją apie gaminio techninius duomenis, parsisiųsti tvarkykles, rasti atsakymus į dažnai užduodamus klausimus (DUK), pardavimo užklausas ir gauti techninę pagalbą el. paštu.

„Epson“ pagalbos skyrius

Nemokamas numeris: 800-120-5564

Mūsų pagalbos skyriaus komanda gali padėti jums telefonu toliau išvardytais klausimais.

- Dėl pardavimo užklausų ir gaminio informacijos
- Klausimai apie gaminių naudojimą arba problemų sprendimas
- Dėl remonto paslaugų ir garantijos

Pagalba naudotojams Tailande

Kontaktiniai duomenys, norint gauti informacijos, pagalbos ir paslaugų:

Tinklapis

<http://www.epson.co.th>

Pateikta su gaminių techniniais duomenimis susijusi informacija, siūloma atsisiųsti tvarkykles, išvardyti dažnai užduodami klausimai (DUK) ir nurodytas el. paštas.

„Epson“ specialioji telefono linija

Telefonas: 66-2685-9899

El. pšt. support@eth.epson.co.th

Specialiosios telefono linijos komanda gali padėti jums telefonu toliau išvardytais klausimais.

- Dėl pardavimo užklausų ir gaminio informacijos
- Dėl gaminio naudojimo arba problemų
- Dėl remonto paslaugų ir garantijos

Pagalba naudotojams Vietname

Kontaktiniai duomenys, norint gauti informacijos, pagalbos ir paslaugų:

„Epson“ specialioji telefono linija

Telefonas (Hošimino mieste): 84-8-823-9239

Telefonas (Hanojaus mieste): 84-4-3978-4785, 84-4-3978-4775

Kur ieškoti pagalbos**„Epson“ paslaugų centras**

65 Truong Dinh Street, District 1, Hochiminh City, Vietnam.

29 Tue Tinh, Quan Hai Ba Trung, Hanoi City, Vietnam

Pagalba naudotojams Indonezijoje

Kontaktiniai duomenys, norint gauti informacijos, pagalbos ir paslaugų:

Tinklalapis<http://www.epson.co.id>

- Pateikta su gaminio techniniais duomenimis susijusi informacija, siūloma atsisiųsti tvarkyklių
- Dažnai užduodami klausimai (DUK), užklauskos apie pardavimą, el. paštu pateikti klausimai

„Epson“ specialioji telefono linija

Tel.: +62-1500-766

Faks. +62-21-808-66-799

Mūsų specialiosios telefono linijos komanda gali padėti Jums telefonu arba faksu šiais klausimais:

- Dėl pardavimo užklausų ir gaminio informacijos
- Techninis aptarnavimas

„Epson“ paslaugų centras

Provincija	Bendrovės pavadinimas	Adresas	Telefonas El. paštas
DKI JAKARTA	ESS Jakarta MG. DUA	RUKO MANGGA DUA MALL NO. 48 JL. ARTERI MANGGA DUA - JAKARTA UTARA-DKI	(+6221)62301104 jkt-technical1@epson-indonesia.co.id
NORTH SUMATERA	ESC Medan	Kompleks Graha Niaga, Jl. Bambu II No. A-4, Medan- 20114	(+6261)42066090/42066091 mdn-technical@epson-indonesia.co.id
WEST JAWA	ESC Bandung	JL. CIHAMPELAS NO. 48A-BANDUNG JABAR 40116	(+6222)4207033 bdg-technical@epson-indonesia.co.id
DI YOGYAKARTA	ESC Yogyakarta	YAP Square, Blok A No.6 Jl. C Simanjutak YOGYAKARTA - DIY	(+62274)581065 ygy-technical@epson-indonesia.co.id
EAST JAWA	ESC Surabaya	HITECH MALL LT.2 BLOK A NO. 24 JL. KUSUMA BANGSA NO. 116 -118 - SURABAYA JATIM	(+6231)5355035 sby-technical@epson-indonesia.co.id
SOUTH SULAWESI	ESC Makassar	JL. GUNUNG BAWAKARAENG NO. 68E - MAKASSAR SULSEL	(+62411)328212 mksr-technical@epson-indonesia.co.id

Kur ieškoti pagalbą

Provincija	Bendrovės pavadinimas	Adresas	Telefonas El. paštas
WEST KALIMANTAN	ESC Pontianak	JL. NUSA INDAH I NO. 40A PONTIANAK KALBAR 78117	(+62561)735507 pontianak-technical@epson-indonesia.co.id
PEKANBARU	ESC PEKANBARU	JL. TUANKU TAMBUSAI NO. 353 - PEKANBARU RIAU	(+62761)21420 pkb-technical@epson-indonesia.co.id
DKI JAKARTA	ESS JAKARTA KEIAI	WISMA KEIAI LT. 1 JL. JEND. SUDIRMAN KAV. 3 JAKPUS DKI JAKARTA	(+6221)5724335 ess.support@epson-indonesia.co.id
EAST JAWA	ESS SURABAYA	JL. JAWA NO. 2-4 KAV. 29, RUKO SURYA INTI, SURABAYA - JATIM	(+6231)5014949 esssby.support@epson-indonesia.co.id
BANTEN	ESS SERPONG	Ruko mall WTC MATAHARI no. 953 SERPONG - Banten	(+6221)53167051 esstag.support@epson-indonesia.co.id
CENTRAL JAWA	ESS SEMARANG	Komplek Ruko Metro Plaza Blok C20 , Jl. MT Haryono No 970 Semarang - Jawa tengah	(+6224)8313807 esssmg.support@epson-indonesia.co.id
EAST KALIMANTAN	ESC SAMARINDA	Jl. KH. Wahid Hasyim (M. Yamin) Kel. Sempaja Selatan Kec. Samarinda Utara Samarinda- Kalimantan Timur (samping kantor pos)	(+62541)7272904 escsmd.support@epson-indonesia.co.id
SOUTH SUMATERA	ESC PALEMBANG	Jl. H.M. Rasyid Nawawi no.249, kelurahan 9 ilir Palembang - Sumsel	(+62711)311330 escplg.support@epson-indonesia.co.id
EAST JAVA	ESC JEMBER	Jl. Panglima Besar Sudirman No.1 D JEMBER - JAWA TIMUR (Depan Balai Penelitian dan Pengolahan Kakao)	(+62331) 486468,488373 jmr-admin@epson-indonesia.co.id jmr-technical@epson-indonesia.co.id
NORTH SULAWESI	ESC MANADO	Tekno @Megamall, Megamall LG TK-21 Jl. Piere Tendean Kawasan Megamas Boulevard Manado 95111	(+62431)7210033 MND-ADMIN@EPSON-INDONESIA.CO.ID

Dėl kitų čia neišvardytų miestų skambinkite mūsų specialiąja linija: 08071137766.

Pagalba naudotojams Malaizijoje

Kontaktiniai duomenys, norint gauti informacijos, pagalbą ir paslaugų:

Tinklalapis

<http://www.epson.com.my>

Kur ieškoti pagalbos

- Pateikta su gaminio techniniais duomenimis susijusi informacija, siūloma atsisiųsti tvarkyklių.
- Dažnai užduodami klausimai (DUK), užklauskos apie pardavimą, el. paštu pateikti klausimai

„Epson“ skambučių centras

Telefonas: +60 1800-8-17349

- Dėl pardavimo užklausų ir gaminio informacijos
- Dėl gaminio naudojimo arba problemų
- Užklauskos dėl remonto paslaugų ir garantijos

Pagrindinis biuras

Telefonas: 603-56288288

Faks. 603-5628 8388/603-5621 2088

Pagalba naudotojams Indijoje

Kontaktiniai duomenys, norint gauti informacijos, pagalbos ir paslaugų:

Tinklalapis

<http://www.epson.co.in>

teikiama informacija, susijusi su gaminio techniniais duomenimis, siūlomomis atsisiųsti tvarkyklėmis ir gaminių užklausomis.

Pagalbos linija

- Aptarnavimas, informacija apie gaminius ir vartojamųjų reikmenų užsakymas (BSNL linijos)|
Nemokamas numeris: 18004250011
Veikia nuo 9.00 iki 18.00, pirmadieniais–šeštadieniais (išskyrus valstybines šventes)
- Aptarnavimas (CDMA ir mobiliųjų naudotojai)
Nemokamas numeris: 186030001600
Veikia nuo 9.00 iki 18.00, pirmadieniais–šeštadieniais (išskyrus valstybines šventes)

Pagalba naudotojams Filipinuose

Norėdami gauti techninės pagalbos bei kitų paslaugų po pardavimo, naudotojai gali kreiptis į „Epson Philippines Corporation“ toliau nurodytais telefonų, fakso numeriais ir el. pašto adresais:

Tinklalapis

<http://www.epson.com.ph>

Galima gauti informacijos apie gaminio techninius duomenis, atsisiųsti tvarkykles, rasti atsakymus į dažnai užduodamus klausimus (DUK) ir pateikti užklauskas el. paštu.

„Epson Philippines“ klientų aptarnavimas

Nemokamas numeris: (PLDT) 1800-1069-37766

Kur ieškoti pagalbos

Nemokamas numeris: (skaitmeninis) 1800-3-0037766

„Metro Manila“: (+632)441-9030

Interneto svetainė: <https://www.epson.com.ph/contact>

El. paštas: customercare@epc.epson.som.ph

Mūsų klientų aptarnavimo komanda gali padėti Jums telefonu šiais klausimais:

- Dėl pardavimo užklausų ir gaminio informacijos
- Dėl gaminio naudojimo arba problemų
- Dėl remonto paslaugų ir garantijos

„Epson Philippines Corporation“

Tarpmiestinė linija: +632-706-2609

Faks. +632-706-2665