

**WF-7210 Series**

# **Brukerhåndbok**

## Innholdsfortegnelse

### Om denne brukerhåndboken

Innledning til brukerhåndbøkene. . . . .	5
Bruke håndboken for å søke etter informasjon. . . . .	5
Merker og symboler. . . . .	7
Beskrivelser brukt i denne brukerhåndboken. . . . .	7
Operativsystemreferanser. . . . .	7

### Viktige instruksjoner

Sikkerhetsinstruksjoner. . . . .	9
Sikkerhetsanvisninger for blekk. . . . .	10
Tips og advarsler som gjelder skriveren. . . . .	10
Råd og advarsler for konfigurasjon/bruk av skriveren. . . . .	10
Tips og advarsler for bruk av skriveren med en trådløs tilkobling. . . . .	11
Tips og advarsler for bruk av LCD-skjermen. . . . .	12
Beskytte personlige opplysninger. . . . .	12

### Grunnleggende om skriveren

Delnavn og funksjoner. . . . .	13
Kontrollpanel. . . . .	14
Veiledning for LCD-skjermen. . . . .	15
Ikoner vist på LCD-skjermen. . . . .	15
Skrive inn tegn. . . . .	16

### Nettverksinnstillinger

Typer nettverkstilkobling. . . . .	17
Ethernet-tilkobling. . . . .	17
Wi-Fi-tilkobling. . . . .	17
Wi-Fi Direct (Enkelt tilgangspunkt)-tilkobling. . . . .	18
Tilkobling til en datamaskin. . . . .	18
Koble til en smartenhet. . . . .	19
Foreta Wi-Fi-innstillinger fra skriveren. . . . .	19
Angi Wi-Fi-innstillinger manuelt. . . . .	20
Utføre Wi-Fi-innstillinger med konfigurasjon med trykknapp. . . . .	21
Utføre Wi-Fi-innstillinger med konfigurasjon med PIN-kode (WPS). . . . .	22
Velge innstillinger for Wi-Fi Direct (enkelt tilgangspunkt). . . . .	22
Velge avanserte nettverksinnstillinger. . . . .	23
Kontrollere statusen for nettverkstilkoblingen. . . . .	25
Nettverksikon. . . . .	25

Kontrollere detaljert nettverksinformasjon fra kontrollpanelet. . . . .	25
Skrive ut en tilkoblingsrapport for nettverket. . . . .	26
Skrive ut nettverksstatusarket. . . . .	32
Bytte ut eller legge til nye tilgangspunkter. . . . .	32
Endre tilkoblingsmetode til en datamaskin. . . . .	33
Deaktivere Wi-Fi fra kontrollpanelet. . . . .	33
Koble fra Wi-Fi Direct (enkelt tilgangspunkt) fra kontrollpanelet. . . . .	34
Gjenopprette nettverksinnstillingene fra kontrollpanelet. . . . .	34

### Forberede skriveren

Legge inn papir. . . . .	35
Tilgjengelig papir og kapasiteter. . . . .	35
Legg papir i Papirkassett. . . . .	38
Legg papir i Bakre papirmatingsspor. . . . .	41
Legge inn konvolutter og forholdsregler. . . . .	43
Liste over papirtyper. . . . .	44
Menyalternativer for Innst. . . . .	45
Menyalternativer for Utskriftsteller. . . . .	45
Menyalternativer for Blekknivåer. . . . .	45
Menyalternativer for Vedlikehold. . . . .	45
Menyalternativer for Papirkildeinnstillinger. . . . .	46
Menyalternativer for Skriv ut statusark. . . . .	47
Menyalternativer for Nettverkstatus. . . . .	47
Menyalternativer for Administratorinnstillinger. . . . .	48
Menyalternativer for Systemadministrasjon. . . . .	48
Spare strøm. . . . .	53
Spare strøm — Kontrollpanel. . . . .	53

### Utskrifter

Skrive ut fra skriverdriveren på Windows. . . . .	54
Tilgang til skriverdriveren. . . . .	54
Grunnleggende om utskrift. . . . .	54
Tosidig utskrift. . . . .	56
Skrive ut flere sider på ett ark. . . . .	57
Utskrift og stabling i siderekkefølgen (utskrift i omvendt rekkefølge). . . . .	58
Skrive ut et forminskert eller forstørret dokument. . . . .	58
Skrive ut ett bilde på flere ark for forstørrelse (lage en plakat). . . . .	59
Utskrift med topptekst og bunntekst. . . . .	65
Skrive ut et vannmerke. . . . .	66
Utskrift av flere filer samtidig. . . . .	67

## Innholdsfortegnelse

Utskrift med Color Universal Print-funksjonen. . . . .	67
Justere utskriftsfargen. . . . .	68
Utskrift for å fremheve tynne linjer. . . . .	69
Skrive ut tydelige strekkoder. . . . .	69
Avbryt utskrift. . . . .	70
Menyalternativer for skriverdriveren. . . . .	70
Skrive ut fra skriverdriveren på Mac OS. . . . .	73
Grunnleggende om utskrift. . . . .	73
Tosidig utskrift. . . . .	74
Skrive ut flere sider på ett ark. . . . .	75
Utskrift og stabling i siderekkefølgen (utskrift i omvendt rekkefølge). . . . .	76
Skrive ut et forminsket eller forstørret dokument. . . . .	76
Justere utskriftsfargen. . . . .	77
Avbryt utskrift. . . . .	77
Menyalternativer for skriverdriveren. . . . .	78
Angi betjeningsinnstillinger for Mac OS skriverdriveren. . . . .	79
Skrive ut fra smartenheter. . . . .	80
Bruke Epson iPrint. . . . .	80
Bruke Epson Print Enabler. . . . .	83
Bruke AirPrint. . . . .	84
Avbryte pågående jobber. . . . .	84

### **Skifte ut blekkpatroner og annet forbruksmaterie**

Kontrollere status for gjenværende blekk og vedlikeholdsboks. . . . .	85
Kontrollere status for gjenværende blekk og vedlikeholdsboks — kontrollpanel. . . . .	85
Kontrollere status for gjenværende blekk og vedlikeholdsboks — Windows. . . . .	85
Kontrollere status for gjenværende blekk og vedlikeholdsboks — Mac OS. . . . .	85
Blekkpatronkoder. . . . .	86
Forholdsregler ved håndtering av blekkpatron. . . . .	86
Skifte ut blekkpatroner. . . . .	89
Vedlikeholdsboksens kode. . . . .	92
Forholdsregler ved håndtering av vedlikeholdsboks. . . . .	92
Bytte en vedlikeholdsboks. . . . .	92
Skrive ut med svart blekk midlertidig. . . . .	94
Skrive ut med svart blekk midlertidig — Kontrollpanel. . . . .	94
Midlertidig utskrift med svart blekk — Windows. . . . .	95
Skrive ut med svart blekk midlertidig — Mac OS. . . . .	96

Spare blekk når blekknivået er lavt (kun for Windows). . . . .	96
--	----

### **Vedlikeholde skriveren**

Kontrollere og rengjøre skriverhodet. . . . .	98
Kontrollere og rengjøre skriverhodet — Kontrollpanel. . . . .	98
Kontrollere og rengjøre skriverhodet - Windows. . . . .	99
Kontrollere og rengjøre skriverhodet — Mac OS. . . . .	99
Justere skriverhodet. . . . .	99
Justere skriverhodet — Kontrollpanel. . . . .	100
Rengjøring av papirbanen dersom det er blekkflekker. . . . .	100

### **Nettverkstjeneste og programvareinformasjon**

Program for konfigurering av skriveroperasjoner (Web Config). . . . .	102
Kjøre web-konfigurasjon på en nettleser. . . . .	102
Kjøre Web Config i Windows. . . . .	103
Kjøre Web Config i Mac OS. . . . .	103
Programmer for å angi oppsett for bilder (Epson Easy Photo Print). . . . .	103
Program for utskrift av nettsider (E-Web Print). . . . .	104
Program for konfigurering av flere enheter (EpsonNet Config). . . . .	104
Oppdateringsverktøyene for programvare (EPSON Software Updater). . . . .	105
Installere de nyeste programmene. . . . .	106
Oppdatere skriverens fastvare ved hjelp av kontrollpanelet. . . . .	107
Avinstallere programmer. . . . .	107
Avinstallere programmer — Windows. . . . .	107
Avinstallere programmer — Mac OS. . . . .	108
Utskrift med en nettverkstjeneste. . . . .	109

### **Løse problemer**

Kontrollere skriverstatusen. . . . .	110
Kontrollere meldinger på LCD-skjermen. . . . .	110
Kontrollere skriverstatusen — Windows. . . . .	111
Kontrollere skriverstatusen — Mac OS. . . . .	111
Sjekk programvarestatus. . . . .	112
Fjerne papir som har satt seg fast. . . . .	112
Fjerne fastsatt papir fra Bakre papirmatingsspor. . . . .	112

## Innholdsfortegnelse

Fjerne fastsatt papir fra innsiden av skriveren. . . . .	112	Andre utskriftsproblemer. . . . .	133
Fjerne fastsatt papir fra Papirkassetten. . . . .	114	Utskriften går for sakte. . . . .	133
Fjerne fastsatt papir fra Baksidedeksel 1 og Baksidedeksel 2. . . . .	116	Utskriften bremser kraftig ned ved kontinuerlig utskrift. . . . .	134
Papir mates ikke riktig. . . . .	118	Kan ikke avbryte utskrift fra en datamaskin som kjører Mac OS X v10.6.8. . . . .	134
Papirstopp. . . . .	119	Andre problemer. . . . .	134
Papir mater med vinkel. . . . .	119	Svakt elektrisk støt ved berøring av skriveren. . . . .	134
Flere ark mates på én gang. . . . .	119	Driftslydene er høye. . . . .	134
Problemer med strøm og kontrollpanel. . . . .	119	Bakre papirmatingsspor er fjernet. . . . .	135
Blir ikke slått på. . . . .	119	Dato og tid er feil. . . . .	135
Blir ikke slått av. . . . .	119	Glemt passordet ditt. . . . .	135
Strømmen slås av automatisk. . . . .	120	Programmet er blokkert av en brannmur (kun for Windows). . . . .	135
LCD-skjermen blir mørk. . . . .	120		
Kan ikke skrive ut fra datamaskin. . . . .	120		
Sjekk tilkoblingen (USB). . . . .	120	<b>Tillegg</b>	
Sjekk tilkoblingen (nettverk). . . . .	121	Tekniske spesifikasjoner. . . . .	136
Kontrollere programvare og data. . . . .	121	Skriverspesifikasjoner. . . . .	136
Kontrollere skriverens status fra datamaskinen (Windows). . . . .	123	Spesifikasjoner for grensesnitt. . . . .	137
Kontrollere skriverens status fra datamaskinen (Mac OS). . . . .	124	Liste over nettverksfunksjoner. . . . .	137
Når du ikke kan angi nettverksinnstillinger. . . . .	124	Spesifikasjoner for wi-fi. . . . .	138
Kan ikke koble til fra enheter selv om nettverksinnstillinger ikke er noen problemer. . . . .	124	Ethernet-spesifikasjoner. . . . .	138
Kontrollere SSID-en som er koblet til skriveren. . . . .	126	Sikkerhetsprotokoll. . . . .	139
Sjekk SSID på datamaskinen. . . . .	126	Støttede tjenester fra tredjeparter. . . . .	139
Kan ikke skrive ut fra en iPhone eller iPad. . . . .	127	Mål. . . . .	139
Utskriftsproblemer. . . . .	127	Elektriske spesifikasjoner. . . . .	139
Utskrift er stripe eller farge mangler. . . . .	127	Miljømessige spesifikasjoner. . . . .	140
Striper eller uventede farger kan vises. . . . .	128	Systemkrav. . . . .	140
Det er synlige fargede striper med en avstand på ca. 2.5 cm. . . . .	128	Informasjon om forskrifter. . . . .	141
Uklare utskrifter, vertikale striper eller forskyvning. . . . .	129	Standarder og godkjenninger. . . . .	141
Utskriftkvaliteten er dårlig. . . . .	129	German Blue Angel. . . . .	142
Papir er sølete eller stripe. . . . .	130	Restriksjoner på kopiering. . . . .	142
Papiret er tilsølt med blekk ved automatisk 2- sidig utskrift. . . . .	131	Transportere skriveren. . . . .	142
Utskrevne bilder er klebrige. . . . .	131	Opphavsrett. . . . .	145
Bilder eller fotografier blir skrevet ut med uventede farger. . . . .	131	Varemerker. . . . .	145
Kan ikke skrive ut uten marger. . . . .	132	Hvis du trenger hjelp. . . . .	146
Kantene på bildet er beskåret ved utskrift uten kanter. . . . .	132	Web-område for kundestøtte. . . . .	146
Posisjonen, størrelsen eller marginene på utskriften er feil. . . . .	132	Kontakte Epson kundestøtte. . . . .	146
Utskrevne tegn er feil eller fordreide. . . . .	132		
Det utskrevne bildet er speilvendt. . . . .	132		
Mosaikkliknende mønstre på utskriftene. . . . .	133		
Utskriftsproblemet kan ikke fjernes. . . . .	133		

# Om denne brukerhåndboken

---

## Innledning til brukerhåndbøkene

Håndbøkene nedenfor følger med Epson-skriveren. I tillegg til brukerhåndbøkene kan du også se hjelp i de forskjellige Epson-programvarene.

- Viktige sikkerhetsinstruksjoner (papirhåndbok)  
Gir deg instruksjoner om sikker bruk av denne skriveren.
- Start her (papirhåndbok)  
Gir deg informasjon om konfigurering av skriveren, installering av programvaren, bruk av skriveren og liknende.
- Brukerhåndbok (digital håndbok)  
Denne brukerhåndboken. Gir generell informasjon og instruksjoner om bruk av skriveren, om nettverksinnstillinger når skriveren brukes på et nettverk og om problemløsning.
- Administratorhåndbok (digital håndbok)  
Inneholder informasjon om administrasjons- og skriverinnstillinger for nettverksadministratorer.

Du kan hente de nyeste versjonene av håndbøkene ovenfor på følgende måter.

- Papirhåndbok  
Gå til Epsons støttetider for Europa på <http://www.epson.eu/Support>, eller til Epsons globale støttesider på <http://support.epson.net/>.
- Digital håndbok  
Start EPSON Software Updater på datamaskinen. EPSON Software Updater ser etter tilgjengelige oppdateringer for Epson-programvare og de digitale håndbøkene, og lar deg laste ned de nyeste versjonene.

### Relatert informasjon

- ➔ [“Oppdateringsverktøyene for programvare \(EPSON Software Updater\)” på side 105](#)

---

## Bruke håndboken for å søke etter informasjon

PDF-håndboken lar deg søke etter informasjon du ser etter med nøkkelord, eller du kan hoppe direkte til bestemte avsnitt med bokmerkene. Du kan også bare skrive ut sidene du trenger. Dette avsnittet forklarer hvordan du bruker en PDF-håndbok som er åpnet i Adobe Reader X på datamaskinen din.

## Om denne brukerhåndboken

### Søke etter nøkkelord

Klikk på **Rediger** > **Avansert søk**. Skriv inn nøkkelordet (tekst) for informasjonen du vil finne i søkevinduet, og klikk deretter på **Søk**. Treff vises som en liste. Klikk på et av treffene som vises for å gå til siden.

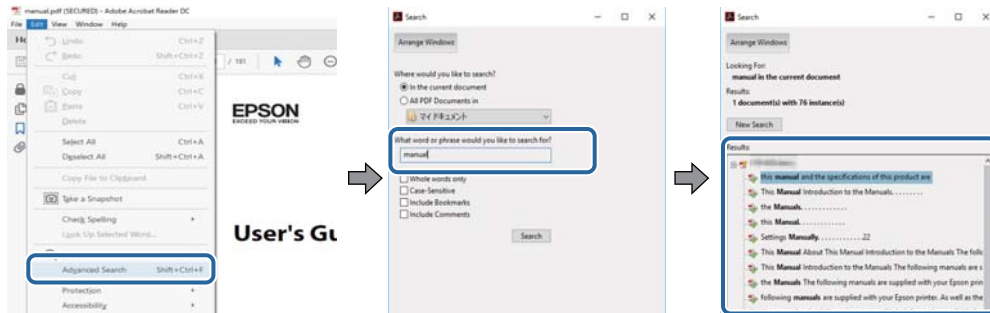

### Hoppe direkte fra bokmerker

Klikk på en tittel for å hoppe til siden. Klikk på + for å se overskriftene på lavere nivå i avsnittet. For å gå tilbake til den forrige siden, utfører du følgende operasjon på tastaturet.

- Windows: Hold inne **Alt**, og trykk deretter på **←**.
- Mac OS: Hold inne kommandotasten, og trykk deretter på **←**.

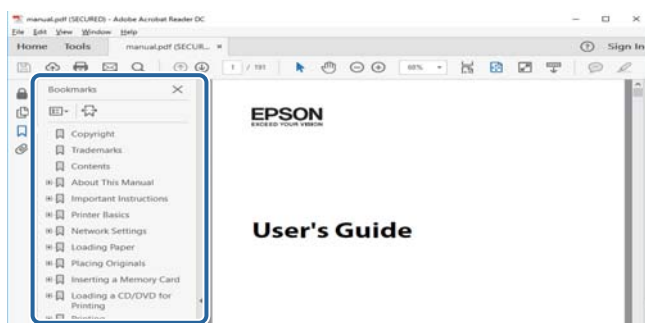

### Bare skrive ut sidene du trenger

Du kan hente og bare skrive ut sidene du trenger. Klikk på **Skriv ut** i **Fil**-menyen, og spesifiser deretter sidene du vil skrive ut i **Sider** i **Sider som skal skrives ut**.

- For å angi en serie med sider, skriver du en bindestrek mellom startsidene og sluttsiden.  
For eksempel: 20-25
- For å spesifisere sider som ikke er i en serie, skiller du sidene med kommaer.  
For eksempel: 5, 10, 15

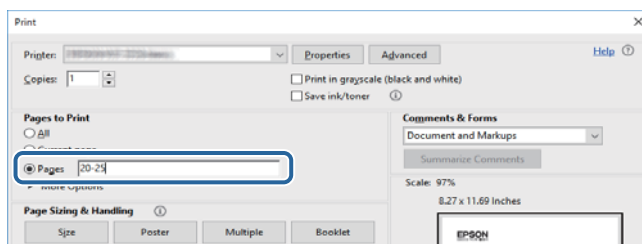

---

## Merker og symboler

**Forsiktig:**

Instruksjoner som må følges nøye for å unngå personskade.

**Forsiktighetsregel:**

Instruksjoner som må overholdes for å unngå å skade utstyret.

**Merknad:**

Gir utfyllende og referanseinformasjon.

➔-relatert informasjon

Koblinger til tilknyttede avsnitt.

---

## Beskrivelser brukt i denne brukerhåndboken

- Skjermbildene av skriverdriverskjermene stammer fra Windows 10 eller macOS Sierra. Innholdet som vises på skjermene, varierer avhengig av modellen og situasjonen.
- Illustrasjonene av skriveren som brukes i denne brukerhåndboken er kun eksempler. Selv om det kan være mindre forskjeller på modellen, er operasjonsmetoden den samme.
- Noen av menyelementene på LCD-skjermen kan variere avhengig av modell og innstillinger.

---

## Operativsystemreferanser

### Windows

I denne håndboken referer vilkår som «Windows 10», «Windows 8.1», «Windows 8», «Windows 7», «Windows Vista», «Windows XP», «Windows Server 2016», «Windows Server 2012 R2», «Windows Server 2012», «Windows Server 2008 R2», «Windows Server 2008», «Windows Server 2003 R2» og «Windows Server 2003» til følgende operativsystemer. I tillegg brukes «Windows» for å referere til alle versjoner.

- Microsoft® Windows® 10 operativsystem
- Microsoft® Windows® 8.1 operativsystem
- Microsoft® Windows® 8 operativsystem
- Microsoft® Windows® 7 operativsystem
- Microsoft® Windows Vista® operativsystem
- Microsoft® Windows® XP operativsystem
- Microsoft® Windows® XP Professional x64 Edition operativsystem
- Microsoft® Windows Server® 2016 operativsystem
- Microsoft® Windows Server® 2012 R2 operativsystem
- Microsoft® Windows Server® 2012 operativsystem

## Om denne brukerhåndboken

- Microsoft® Windows Server® 2008 R2 operativsystem
- Microsoft® Windows Server® 2008 operativsystem
- Microsoft® Windows Server® 2003 R2 operativsystem
- Microsoft® Windows Server® 2003 operativsystem

### Mac OS

I denne håndboken brukes «Mac OS» for å henvise til macOS Sierra, OS X El Capitan, OS X Yosemite, OS X Mavericks, OS X Mountain Lion, Mac OS X v10.7.x og Mac OS X v10.6.8.



# Viktige instruksjoner

---

## Sikkerhetsinstruksjoner

Les og følg disse instruksjonene for å sikre sikker bruk av skriveren. Sørg for at denne brukerhåndboken oppbevares for senere bruk. Pass også på at alle advarsler og instruksjoner markert på skriveren, følges.

- Noen av symbolene som brukes på skriveren er for å sikre sikker og riktig bruk av skriveren. Se følgende nettsted for å finne ut betydningen av symbolene.  
<http://support.epson.net/symbols>
- Du må bare bruke strømledningen som følger med skriveren. Denne ledningen skal ikke brukes med annet utstyr. Bruk av andre strømledninger til denne skriveren, eller bruk av den medfølgende ledningen til annet utstyr, kan føre til brann eller elektrisk støt.
- Kontroller at strømledningen oppfyller lokale sikkerhetskrav.
- Forsøk aldri å demontere, modifisere eller reparere strømledningen, skriverenheten eller tilbehør på egenhånd, med mindre det spesifikt er angitt i håndboken for skriveren.
- Under følgende forhold må du koble fra skriveren og få utført service hos kvalifisert personell:  
Strømkabelen eller kontakten er skadet, det har kommet væske inn i skriveren, skriveren har falt i gulvet eller kabinettet er skadet på annen måte, skriveren fungerer ikke normalt eller viser en betydelig endring i ytelse. Ikke juster kontrollmekanismer med mindre dette framgår av driftsinstruksjonene.
- Plasser skriveren nær et strømuttak der pluggen lett kan kobles fra.
- Ikke plasser eller lagre skriveren utendørs, nært smuss eller støv, vann, varmekilder, eller på steder som er utsatt for støt, vibrasjoner, høy temperatur eller fuktighet.
- Pass på at det ikke søles væske på skriveren, og at du ikke håndterer den med våte hender.
- Hold denne skriveren på minst 22 cm avstand fra pacemakere. Radiobølger fra denne skriveren kan ha uheldig innvirkning på driften av pacemakere.
- Kontakt forhandler dersom LCD-skjermen blir skadet. Dersom du får flytende krystalløsning på hendene, må du vaske dem grundig med såpe og vann. Dersom du får flytende krystalløsning i øynene, må du skylle dem med vann umiddelbart. Hvis du fremdeles har ubehag eller synsforstyrrelser etter grundig skylling, må du oppsøke lege umiddelbart.

## Viktige instruksjoner

- Skriveren er tung og bør aldri løftes eller bæres av færre enn to personer. Ved løfting av skriveren, skal to eller flere personer innta riktig stilling som vist nedenfor.



## Sikkerhetsanvisninger for blekk

- Vær forsiktig med hvordan du håndterer brukte blekkpatroner. Det kan være blekk rundt blekkforsyningsporten.
  - Hvis du får blekk på huden, må du vaske grundig med såpe og vann.
  - Hvis du får blekk i øynene, må du øyeblikkelig skylle med vann. Hvis du fremdeles har ubehag eller synsforstyrrelser etter grundig skylling, må du oppsøke lege umiddelbart.
  - Hvis du får blekk i munnen, må du oppsøke lege umiddelbart.
- Ikke demonter blekkpatronen og vedlikeholdsboksen, da dette kan føre til at du får blekk i øynene eller på huden.
- Du må ikke riste blekkpatronene for hardt, og ikke slippe dem i bakken. Pass også på at du ikke klemmer dem, eller river av etikettene. Dette kan føre til blekklekkasje.
- Oppbevar blekkpatroner og vedlikeholdsbokser utilgjengelig for barn.

---



## Tips og advarsler som gjelder skriveren

Disse instruksjonene må leses og følges for å unngå skade på skriveren og på eiendeler. Husk å ta vare på denne håndboken i tilfelle du trenger den senere.

## Råd og advarsler for konfigurasjon/bruk av skriveren

- Ikke blokker eller dekk til luftehullene og åpningene på skriveren.
- Bruk bare den typen strømforsyning som er angitt på etiketten på skriveren.
- Unngå å bruke uttak på samme krets som kopimaskiner eller luftesystemer som slås av og på regelmessig.

## Viktige instruksjoner

- Unngå strømuttak som styres med veggbrytere eller tidsinnstillingsenheter.
- Hold hele datamaskinsystemet borte fra potensielle kilder for elektromagnetiske forstyrrelser, for eksempel høyttalere eller baseenheter for trådløse telefoner.
- Strømledningene må plasseres slik at de ikke kan utsettes for slitasje, kutt, rifter, krymping eller kinking. Ikke plasser noe oppå strømledningene, og ikke legg strømledningene slik at de kan bli tråkket på eller overkjørt. Vær spesielt oppmerksom på at strømledningene er helt strukket ut ved endene og der hvor de går inn i og ut av en transformator.
- Hvis du bruker en skjøteledning med skriveren, må du kontrollere at den totale mengden merkestrøm (ampere) for enhetene som er koblet til skjøteledningen, ikke overskrider tillatt merkestrøm for ledningen. Kontroller også at den totale merkestrømmen (ampere) for alle enhetene som er koblet til strømuttaket, ikke overskrider tillatt merkestrøm for strømuttaket.
- Hvis du skal bruke skriveren i Tyskland, må bygningsinstallasjonen være beskyttet med en overbelastningsbryter på 10 eller 16 ampere for å gi tilstrekkelig kortslutningsvern og overstrømsvern.
- Når du kobler skriveren til en datamaskin eller annet utstyr med en kabel, må du kontrollere at kontaktene står riktig vei. Det er bare én riktig måte å koble til kontaktene på. Hvis en kontakt blir tilkoblet feil vei, kan begge enhetene som kobles sammen med kabelen, bli skadet.
- Plasser skriveren på en flat, stabil overflate, som er større enn bunnen på skriveren i alle retninger. Skriveren vil ikke virke ordentlig hvis det står på skrå.
- Når du lagrer eller transporterer skriveren, må du ikke holde den på skrå, plassere den vertikalt eller snu den opp ned, ettersom den kan lekke blekk.
- La det være nok plass foran skriveren slik at papiret kan komme helt ut.
- Unngå steder som er utsatt for hurtige endringer i temperatur og fuktighet. Hold også skriveren unna direkte sollys, sterkt lys og varmekilder.
- Ikke før inn gjenstander i sporene i skriveren.
- Ikke plasser hånden inn i skriveren under utskrift.
- Ikke berør den hvite, flate kabelen inni skriveren.
- Ikke bruk aerosol-produkter som inneholder brennbare gasser, inne i eller rundt denne skriveren. Dette kan føre til brann.
- Ikke fjern skriverhodet for hånd, du kan skade skriveren.
- Slå alltid av skriveren med  -knappen. Ikke trekk ut kontakten til skriveren eller slå av strømmen til kontakten før  -lyset slutter å blinke.
- Du må kontrollere at skriverhodet står i startposisjon (helt til høyre) og at blekkpatronene er på plass, før du flytter skriveren.
- Dersom du ikke skal bruke skriveren over en lengre periode, må du trekke ut strømledningen fra stikkkontakten.

## Tips og advarsler for bruk av skriveren med en trådløs tilkobling

- Radiobølger fra skriveren kan forstyrre funksjonen til elektronisk utstyr til medisinsk bruk slik at utstyret ikke fungerer som det skal. Når skriveren brukes innen helsevesenet eller i nærheten av medisinsk utstyr, skal retningslinjer fra godkjent personell for helsevesenet følges. Dette gjelder også samtlige angitte advarsler og retningslinjer på det medisinske utstyret.
- Radiobølger fra skriveren kan forstyrre funksjonen til automatiserte enheter, slik som automatiske dører eller brannalarmer, og kan forårsake ulykker på grunn av funksjonsfeil. Når skriveren brukes i nærheten av automatiserte enheter, skal samtlige angitte advarsler og retningslinjer på enhetene følges.

## Viktige instruksjoner

### Tips og advarsler for bruk av LCD-skjermen

- LCD-skjermen kan ha noen få små lyse eller mørke prikker, og på grunn av funksjonene kan den ha ujevn lysstyrke. Dette er normalt, og betyr ikke at skjermen er skadet.
- Bruk kun en tørr, myk klut ved rengjøring. Ikke bruk væske eller kjemiske rensemidler.
- Det utvendige dekselet på LCD-skjermen kan knuse hvis det mottar et tungt slag. Kontakt forhandleren din hvis skjermens overflate får hakk eller sprekker, og ikke rør eller forsøk å fjerne de knuste bitene.

---

### Beskytte personlige opplysninger

Hvis du gir skriveren til noen andre eller kaster den, slett all personlig informasjon lagret i skriverens minne ved å velge menyene på kontrollpanelet som beskrevet under.

**Innst. > Systemadministrasjon > Gjenopprett standardinnstillinger > Fjern alle data og innstillinger**

# Grunnleggende om skriveren

## Delenavn og funksjoner

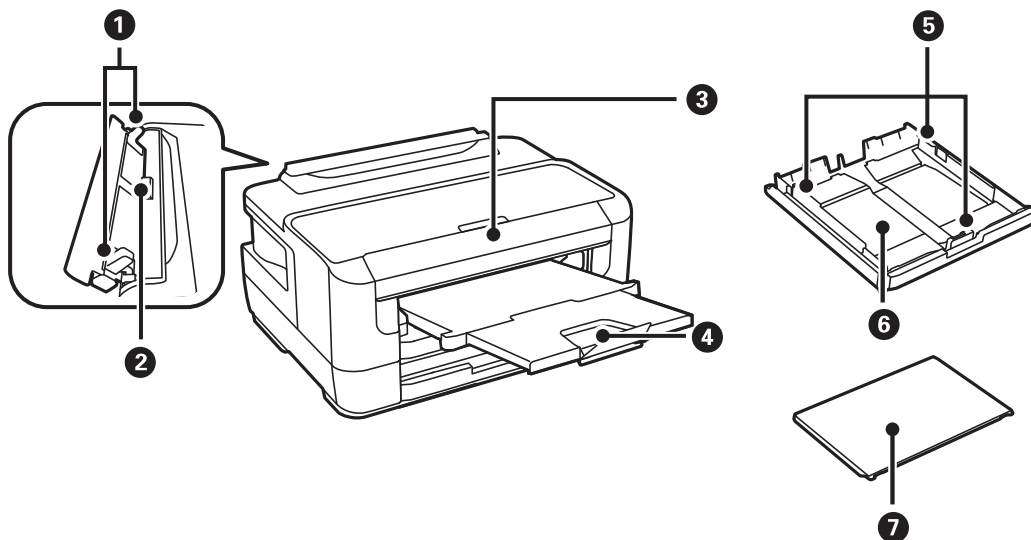

1	Kantskinne	Mater papiret rett inn i skriveren. Trekk inn til kantene på papiret.
2	Bakre papirmatingsspor	Last inn ett ark om gangen for hånd.
3	Kontrollpanel	Styrer skriveren.
4	Utskriftsskuff	Holder papiret som kommer ut.
5	Kantskinne	Mater papiret rett inn i skriveren. Trekk inn til kantene på papiret.
6	Papirkassett	Legger inn papir.
7	Papirkassettdeksel	Hindrer at fremmedlegemer kommer inn i papirkassett.

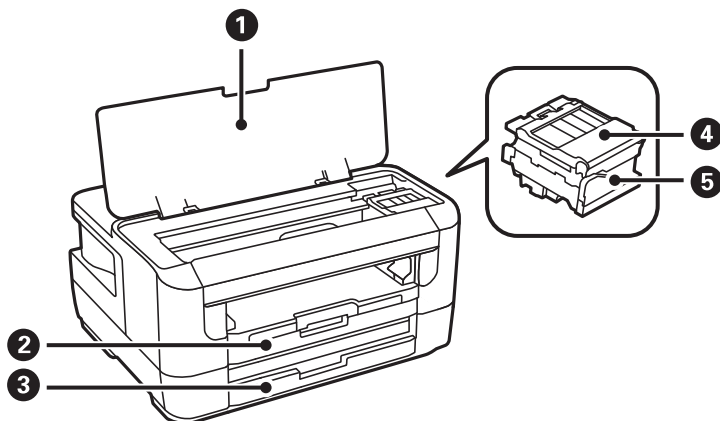

## Grunnleggende om skriveren

①	Skriverdeksel	Åpne ved bytte av blekkpatroner eller fjerning av papir som har satt seg fast i skriveren.
②	Papirkassett 1	Legger inn papir.
③	Papirkassett 2	
④	Blekkpatronlokk	Åpne når du skifter ut blekkpatroner.
⑤	Blekkpatronholder	Installer blekkpatronene. Blekk støtes ut under dysene på skriverhodet.

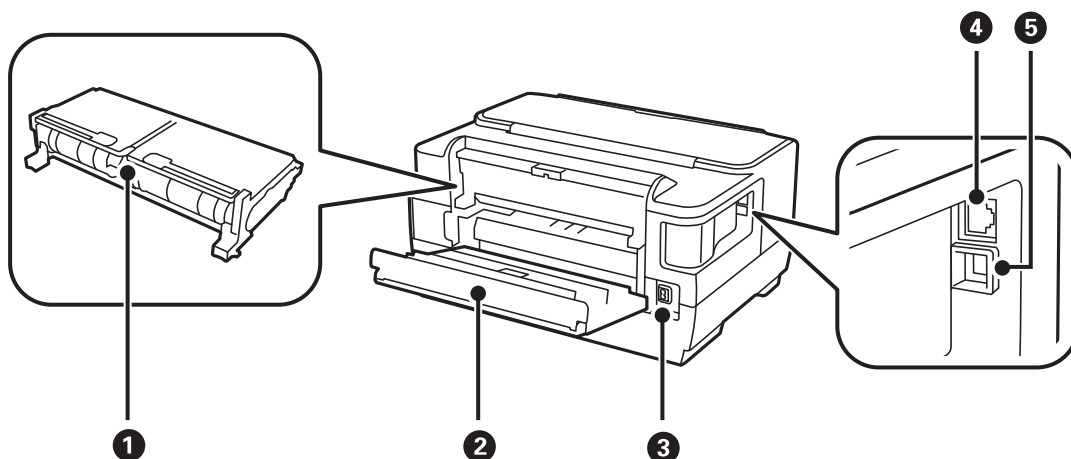

①	Baksidedeksel 2	Fjern ved fjerning av papir som har satt seg fast.
②	Baksidedeksel 1	Åpne ved bytte av vedlikeholdsboks, eller ved fjerning av papir som har satt seg fast.
③	AC-inngang	Kobler til strømkabelen.
④	LAN-port	Kobles til en nettverkskabel.
⑤	USB-port	Kobles til en USB-ledning.

## Kontrollpanel

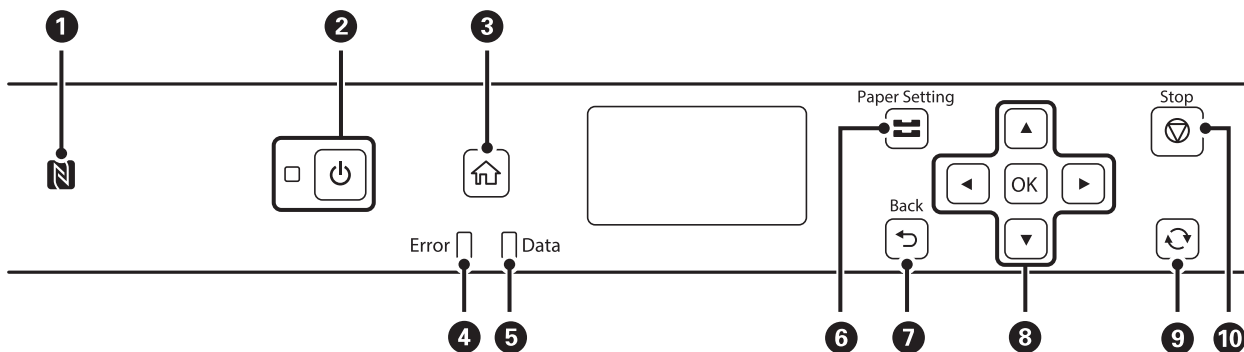

①	Beveg en smartenhet over dette merket for å skrive ut direkte fra smartenheten.
---	---

## Grunnleggende om skriveren

2	Slår skriveren på eller av. Koble fra strømkabelen når strømløst er av.
3	Viser hjem-skjermen.
4	Blinker eller slår seg på når en feil oppstår.
5	Blinker når skriveren behandler data. Det slår seg på når det står jobber i kø.
6	Viser skjermbildet <b>Papiroppsett</b> . Du kan velge innstillinger for papirstørrelse og papirtype for hver papirkilde.
7	Tar deg tilbake til forrige skjerm.
8	Trykk på ◀, ▶, ▲ og ▼ for å velge elementer. Trykk på OK for å bekrefte eller kjøre den valgte funksjonen.
9	Gjelder for en rekke funksjoner, avhengig av situasjonen.
10	Stopper pågående handling.

## Veiledning for LCD-skjermen

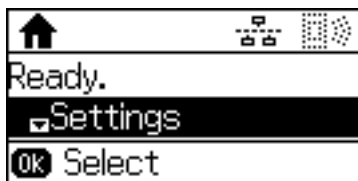



▲, ▼	Velg menyer eller innstillingsverdier.
OK, ▶	Bekrefter valgene dine eller åpner valgt meny.
↶, ◀	Går tilbake til forrige skjerm bilde eller forrige meny.

## Ikoner vist på LCD-skjermen

Følgende ikoner vises på LCD-skjermen, avhengig av skriverens status.

	Slås på når det kablede (Ethernet-)nettverket er deaktivert og en Ethernet-kabel ikke er tilkoblet.
	Slås på mens skriveren er tilkoblet et kablet (Ethernet-)nettverk.
	Slås på mens skriveren ikke er tilkoblet et trådløst (Wi-Fi-)nettverk.
	Slås på mens skriveren er tilkoblet et trådløst (Wi-Fi-)nettverk. Antall streker indikerer signalstyrken på tilkoblingen. Jo flere streker det er, jo sterkere tilkobling.
	Indikerer et problem med skriverens trådløse (Wi-Fi) nettverkstilkobling, eller at skriveren søker etter en trådløs (Wi-Fi) nettverkstilkobling.

## Grunnleggende om skriveren

	Indikerer at skriveren kobles til et nettverk i Wi-Fi Direkte-modus (enkelt tilgangspunkt).
	Indikerer at skriveren ikke kobles til et nettverk i Wi-Fi Direkte-modus (enkelt tilgangspunkt).

## Skrive inn tegn

Du kan skrive inn tegn og symboler for nettverksinnstillinger fra kontrollpanelet ved å bruke følgende taster. Trykk ▲ eller ▼ for å velge tegnet du vil skrive inn, og trykk deretter ► for å flytte markøren til neste inntastingssted. Når du er ferdig med å skrive inn tegn, trykker du OK.

Knapper	Beskrivelser
	Bytter tegntype. Et ikon som viser gjeldende tegntype vises øverst til høyre på LCD-skjermen. A: Skriver inn store bokstaver og symboler. a: Skriver inn små bokstaver og symboler. 1: Skriver inn tall.
▲▼	Tegnene bytter fra alfabet (store og små bokstaver) til tall og symboler hver gang du trykker på ▲. Når du trykker på tasten ▼ endrer tegnene seg til motsatt rekkefølge enn de har med tasten ▲. Ved å trykke og holde inne disse tastene bytter tegnene rekkefølge med høy hastighet.
►	Flytter markøren til høyre.
◄	Sletter et tegn til venstre (tilbake).
OK	Legger til tegnene.



# Nettverksinnstillinger

## Typer nettverkstilkobling

Du kan bruke følgende tilkoblingsmetoder.

### Ethernet-tilkobling

Koble skriveren til en hub med en Ethernet-kabel.

Se *Administratorhåndbok* for å tildele en statisk IP-adresse.

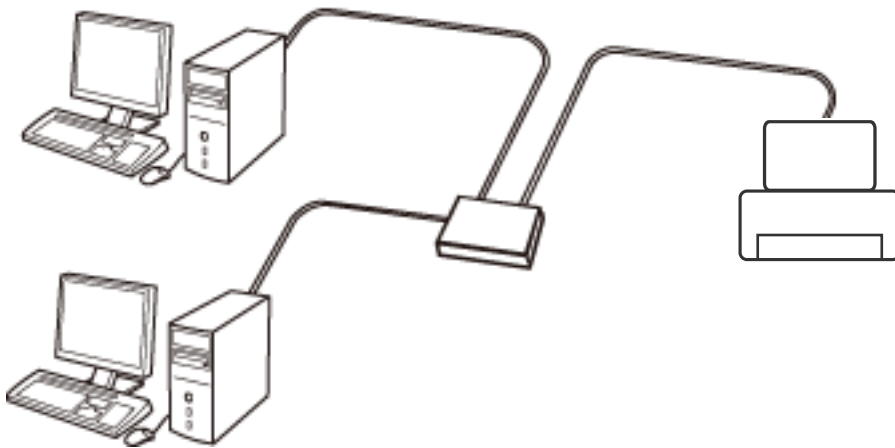

#### Relatert informasjon

➔ [“Velge avanserte nettverksinnstillinger” på side 23](#)

### Wi-Fi-tilkobling

Koble skriveren og datamaskinen eller smartenheten til tilgangspunktet. Dette er den vanlige tilkoblingsmetoden for hjemme- eller kontornettverk der datamaskiner er koblet til Wi-Fi gjennom tilgangspunktet.

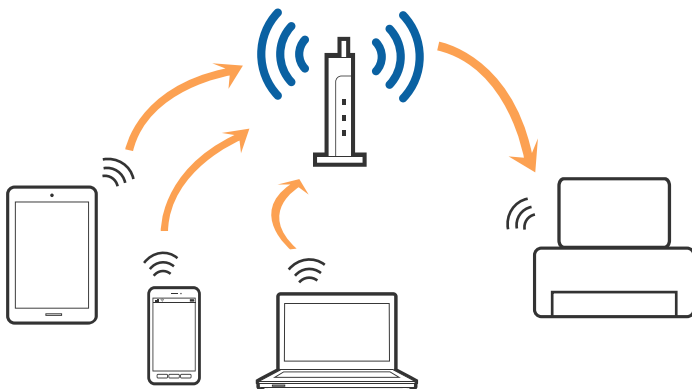

**Relatert informasjon**

- ➔ “Tilkobling til en datamaskin” på side 18
- ➔ “Koble til en smartenhet” på side 19
- ➔ “Foreta Wi-Fi-innstillinger fra skriveren” på side 19

## Wi-Fi Direct (Enkelt tilgangspunkt)-tilkobling

Bruk denne tilkoblingsmetoden når du ikke bruker Wi-Fi hjemme eller på kontoret, eller når du ønsker å koble skriveren direkte til datamaskinen eller smartenheten. I denne modusen fungerer skriveren som tilgangspunkt, og du kan koble inntil fire enheter til skriveren uten å måtte bruke et standard tilgangspunkt. Enheter som er direkte koblet til skriveren, kan imidlertid ikke kommunisere med hverandre gjennom skriveren.

**Merknad:**

*Wi-Fi Direct (Enkelt tilgangspunkt)-tilkobling er en tilkoblingsmetode som er designet til å erstatte Ad Hoc-modus.*

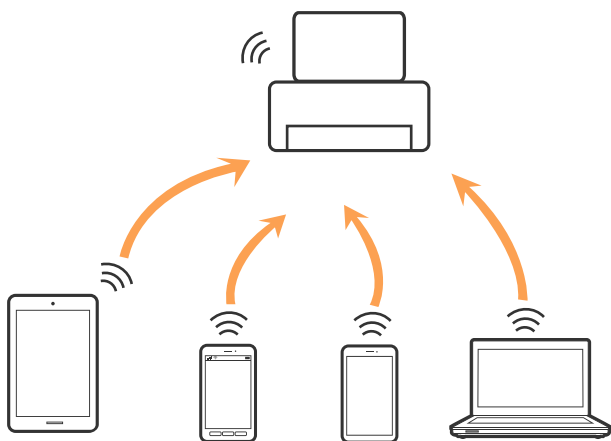

Skriveren kan kobles til med Wi-Fi eller Ethernet og Wi-Fi Direct (Enkelt tilgangspunkt)-tilkoblingen samtidig. Men hvis du starter en nettverkstilkobling i Wi-Fi Direct (Enkelt tilgangspunkt)-tilkobling når skriveren er koblet til med Wi-Fi, blir Wi-Fi midlertidig frakoblet.

**Relatert informasjon**

- ➔ “Velge innstillinger for Wi-Fi Direct (enkelt tilgangspunkt)” på side 22

---

## Tilkobling til en datamaskin

Vi anbefaler bruk av installasjonsprogrammet for å koble skriveren til en datamaskin. Du kan kjøre installasjonsprogrammet på én av metodene nedenfor.

- Konfigurere fra nettstedet  
Gå til følgende nettside og tast inn produktnavnet. Gå til **Oppsett**, og start konfigurasjonen.  
<http://epson.sn>
- Konfigurere ved bruk av programvareplanten (kun for modeller som kommer med programvareplate samt brukere som har datamaskin med platestasjon).  
Sett inn programvareplaten i datamaskinen, og følg deretter instruksjonene på skjermen.

## Nettverksinnstillinger

### Velge tilkoblingsmetode

Følg anvisningene på skjermen frem til følgende skjerm vises, hvorpå du velger tilkoblingsmetode for skriveren og datamaskinen.

Velg tilkoblingstype og klikk så **Neste**.

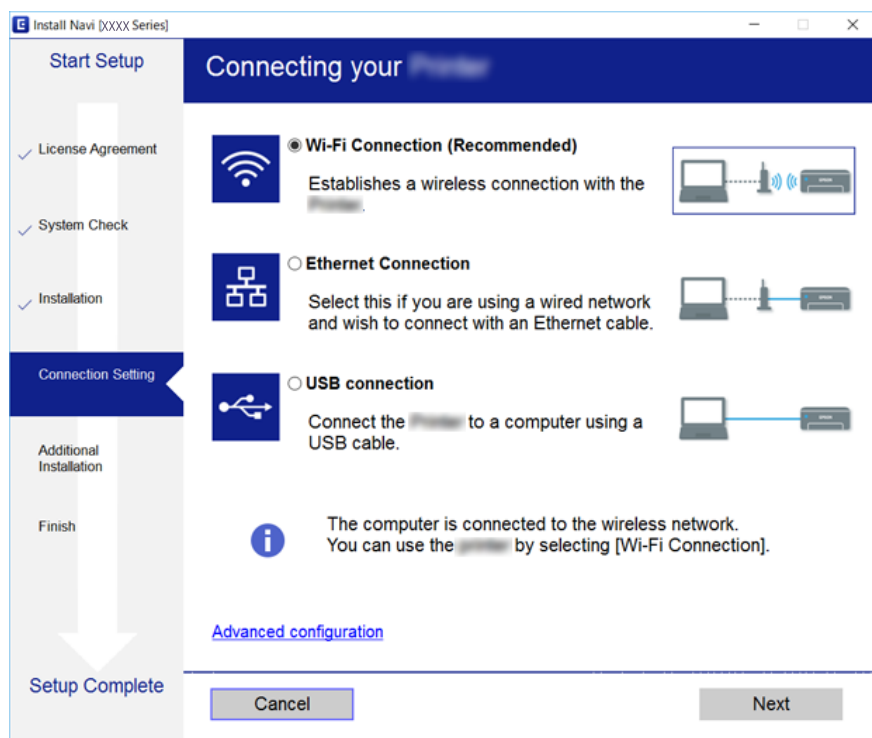

Følg instruksjonene på skjermen.

---

## Koble til en smartenhet

Du kan bruke skriveren fra en smartenhet når du kobler skriveren til samme Wi-Fi-nettverk (SSID) som smartenheten. Konfigurer fra følgende nettsted for å bruke skriveren fra en smartenhet. Åpne nettstedet fra smartenheten som du ønsker å koble til skriveren.

<http://epson.sn> > Oppsett

**Merknad:**

Dersom du vil koble en datamaskin og en smartenhet til skriveren, anbefaler vi at du kobler til datamaskinen først.

---

## Foreta Wi-Fi-innstillinger fra skriveren

Du kan foreta nettverksinnstillinger fra skriverens kontrollpanel, på flere ulike måter. Velg en tilkoblingsmetode som passer med miljøet og forholdene du bruker enheten i.

Dersom du kjenner til informasjonen for tilgangspunktet, slik som SSID og passord, kan du foreta innstillinger manuelt.

Hvis tilgangspunktet støtter WPS, kan du foreta innstillinger ved å bruke en trykk-knapp-konfigurasjon.

## Nettverksinnstillinger

Etter å ha koblet skriveren til nettverket, kobler du til skriveren fra enheten du ønsker å bruke (datamaskin, smart enhet, nettbrett, osv.)

Angi avanserte nettverksinnstillinger for å bruke en statisk IP-adresse.

### Relatert informasjon

- ➔ “Angi Wi-Fi-innstillinger manuelt” på side 20
- ➔ “Utføre Wi-Fi-innstillinger med konfigurering med trykknapp” på side 21
- ➔ “Utføre Wi-Fi-innstillinger med konfigurering med PIN-kode (WPS)” på side 22
- ➔ “Velge innstillinger for Wi-Fi Direct (enkelt tilgangspunkt)” på side 22
- ➔ “Velge avanserte nettverksinnstillinger” på side 23

## Angi Wi-Fi-innstillinger manuelt

For å konfigurere manuelt, trenger du SSID og passord til et tilgangspunkt.

### **Merknad:**

Hvis du bruker et tilgangspunkt med standardinnstillingene, finner du SSID og passordet skrevet på etiketten. Hvis du ikke kjenner til SSID og passord, kan du kontakte personen som satte opp tilgangspunktet, eller du kan se i dokumentasjonen som fulgte med tilgangspunktet.

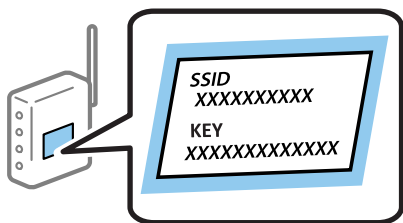

1. Velg **Wi-Fi** på startsidene.
2. Velg **Wi-Fi-oppsett-veiviser**.
3. Velg SSID for tilgangspunktet fra skriverens kontrollpanel.

### **Merknad:**

- Hvis SSID-en du ønsker å koble til ikke vises på skriverens kontrollpanel, trykker du  for å oppdatere listen. Hvis det fortsatt ikke vises, velger du **Andre nettverk** og angir SSID direkte.
- Hvis du ikke kjenner til SSID, kan du sjekke om den er skrevet på etiketten til tilgangspunktet. Hvis du bruker tilgangspunktet med standardinnstillingene, kan du bruke SSID-en som står på etiketten.

4. Angi passord.

### **Merknad:**

- Passordet skiller mellom små og store bokstaver.
- Hvis du ikke vet passordet, kan du se om det står skrevet på etiketten til tilgangspunktet. Hvis du bruker tilgangspunktet med standard innstillinger, bruker du passordet som står på etiketten. Passordet kan også kalles «nøkkel», «passfrase», og lignende.
- Hvis du ikke vet passordet for tilgangspunktet, ser du i dokumentasjonen som fulgte med tilgangspunktet, eller du kan kontakte personen som satte det opp.

5. Bekreft innstillingene ved å trykke ▼-knappen, og trykk deretter OK.

## Nettverksinnstillinger

- Trykk OK for å endre.

**Merknad:**

Hvis du ikke får koblet til, mat inn papir og velg deretter **Skriv ut tilkoblingsrapport**, og trykk på OK. Rapport for skriverens nettverkstilkobling skrives ut.

### Relatert informasjon

- ➔ “Skrive inn tegn” på side 16
- ➔ “Kontrollere statusen for nettverkstilkoblingen” på side 25
- ➔ “Når du ikke kan angi nettverksinnstillinger” på side 124

## Utføre Wi-Fi-innstillinger med konfigurasjon med trykknapp

Du kan sette opp et Wi-Fi-nettverk automatisk ved å trykke en knapp på tilgangspunktet. Hvis betingelsene nedenfor er oppfylt, kan du sette opp nettverket på denne måten.

- Tilgangspunktet er kompatibelt med WPS (Wi-Fi Protected Setup).
- Gjeldende Wi-Fi-tilkobling ble opprettet ved å trykke en knapp på tilgangspunktet.

**Merknad:**

Hvis du ikke finner knappen eller du setter opp via programvaren, kan du se i dokumentasjonen som fulgte med tilgangspunktet.

- Velg **Wi-Fi** på startsidene.
- Velg **Trykknapp-oppsett (WPS)**.
- Hold inn [WPS]-knappen på tilgangspunktet til sikkerhetslyset blinker.



Hvis du ikke vet hvor [WPS]-knappen er, eller om det ikke er noen knapper på tilgangspunktet, kan du se dokumentasjonen som følger med tilgangspunktet for detaljer.

- Trykk OK knappen på skriverens kontrollpanel.
- Trykk OK-knappen.

Skjermen lukkes automatisk etter en viss tid hvis du ikke trykker OK.

**Merknad:**

Hvis tilkoblingen mislykkes, starter du tilgangspunktet på nytt, flytter det nærmere skriveren, og prøver på nytt. Hvis det fremdeles ikke går, skriver du ut en tilkoblingsrapport for nettverk og prøver løsningen.

## Nettverksinnstillinger

### Relatert informasjon

- ➔ [“Kontrollere statusen for nettverkstilkoblingen” på side 25](#)
- ➔ [“Når du ikke kan angi nettverksinnstillinger” på side 124](#)

## Utføre Wi-Fi-innstillinger med konfigurasjon med PIN-kode (WPS)

Du kan koble deg til et tilgangspunkt med en PIN-kode. Du kan bruke denne metoden for å konfigurere hvis et tilgangspunkt er kompatibel med WPS (Wi-Fi Protected Setup). Bruk en datamaskin til å skrive inn PIN-koden i tilgangspunktet.

1. Velg **Wi-Fi** på startsidene.
2. Velg **Oppsett av PIN (WPS)**.
3. Bruk datamaskinen til å skrive inn PIN-koden (et åttesyfret nummer) som vises på skriverens kontrollpanel, i tilgangspunktet innen to minutter.

**Merknad:**

Se i dokumentasjonen som følger med tilgangspunktet hvis du vil vite mer om hvordan du skriver inn en PIN-kode.

4. Trykk OK-knappen.

Oppsettet er fullført når meldingen om fullført oppsett vises.

**Merknad:**

Hvis tilkoblingen mislykkes, starter du tilgangspunktet på nytt, flytter det nærmere skriveren, og prøver på nytt. Hvis det fremdeles ikke går, skriver du ut en tilkoblingsrapport og prøver løsningen.

### Relatert informasjon

- ➔ [“Kontrollere statusen for nettverkstilkoblingen” på side 25](#)
- ➔ [“Når du ikke kan angi nettverksinnstillinger” på side 124](#)

## Velge innstillinger for Wi-Fi Direct (enkelt tilgangspunkt)

Med denne metoden kan du koble skriveren direkte til datamaskiner og smartenheter uten et tilgangspunkt. Skriveren fungerer som tilgangspunkt.



**Forsiktighetsregel:**

Når du kobler en datamaskin eller smartenhet til skriveren ved hjelp av Wi-Fi Direct (enkelt tilgangspunkt), kobles skriveren til det samme Wi-Fi-nettverket (SSID) som datamaskinen eller smartenheten, og det kommunikasjons etableres mellom dem. Datamaskinen eller smartenheten kobler automatisk til andre Wi-Fi-nettverk som kan kobles til når skriveren er slått av, men den kobles ikke til det forrige Wi-Fi-nettverket igjen hvis skriveren er slått på. Koble til skriverens SSID i Wi-Fi Direct-tilkobling (enkelt tilgangspunkt) fra datamaskinen eller smartenheten på nytt. Hvis du ikke vil koble til hver gang du slår skriveren på eller av, bør du bruke et Wi-Fi-nettverk ved å koble skriveren til et tilgangspunkt.

1. Velg **Wi-Fi** på startsidene.
2. Velg **Oppsett av Wi-Fi Direct**.
3. Velg **Tilkoblingsoppsett**.

## Nettverksinnstillinger

4. Trykk OK for å starte konfigurasjonen.
5. Trykk OK-knappen.
6. Kontroller SSID-en og passordet som vises på skriverens kontrollpanel. Velg SSID-en som vises på skriverens kontrollpanel i nettverkstilkoblingsskjermen til datamaskinen eller smartenheten for å koble deg til.
7. Skriv inn passordet som vises på skriverens kontrollpanel på datamaskinen eller smartenheten.
8. Når tilkoblingen er opprettet, trykker du OK på skriverens kontrollpanel.
9. Trykk OK-knappen.

### Relatert informasjon

- ➔ [“Kontrollere statusen for nettverkstilkoblingen” på side 25](#)
- ➔ [“Når du ikke kan angi nettverksinnstillinger” på side 124](#)

## Velge avanserte nettverksinnstillinger

Du kan endre navnet på nettverksskriveren, TCP/IP-oppsettet, DNS-serveren og liknende. Kontroller nettverksmiljøet før du gjør endringer.

1. Velg **Innst.** på startsidene.
2. Velg **Systemadministrasjon > Nettverksinnstillinger > Avansert oppsett.**
3. Velg menyalternativet for innstillinger og velg eller spesifiser verdiene.

### Relatert informasjon

- ➔ [“Angi element for avanserte nettverksinnstillinger” på side 23](#)

## Angi element for avanserte nettverksinnstillinger

Velg menyalternativet for innstillinger og velg eller spesifiser verdiene.

### Angi enhetsnavn

Du kan skrive inn tegnene nedenfor.

- Tegnbegrensninger; 2 til 15 (du må skrive inn minst 2 tegn)
- Tegn som kan brukes: A til Z, a til z, 0 til 9, -.
- Tegn du ikke kan bruke øverst: 0 til 9, -.
- Tegn du ikke kan bruke nederst: -

## Nettverksinnstillinger

### TCP/IP-adresse

#### Auto

Velg denne når du bruker et tilgangspunkt hjemme eller du tillater at IP-adressen kan hentes automatisk av DHCP.

#### Manuell

Velg denne når du ikke vil at skriverens IP-adresse skal endres. Angi adressene for IP-adresse, Nettverksmaske, og Standard gateway, og foreta DNS-server-innstillinger i etter behov i henhold til nettverksmiljø.

### DNS-server

#### Auto

Velg denne når du vil hente IP-adressen automatisk.

#### Manuell

Velg denne når du vil angi en unik DNS-serveradresse for skriveren. Skriv inn adressene til primær DNS-server og sekundær DNS-server.

### Proxyserver

#### Ikke bruk

Velg denne når du bruker skriveren i et hjemmenettverksmiljø.

#### Bruk

Velg denne når du bruker en proxy-server i nettverksmiljøet og du vil angi den for skriveren. Skriv inn proxy-serverens adresse og portnummer.

### IPv6-adresse

#### Aktiver

Velg denne når du bruker en IPv6-adresse.

#### Deaktiver

Velg denne når du bruker en IPv4-adresse.

### NFC

#### Aktiver

Aktiverer skriverens NFC-funksjon. Du kan skrive ut ved holde smartenheten mot N-merke.

#### Deaktiver

Deaktiverer skriverens NFC-funksjon.

### Koblingshastighet og dobbeltsidig

Velg en egnet Ethernet-hastighet og tosidig innstilling. Hvis du velger en annen innstilling enn Auto, må du sørge for at innstillingen samsvarer med innstillingene på huben du bruker.

#### Auto

#### 10BASE-T Halv dupleks

#### 10BASE-T Full dupleks

#### 100BASE-TX Halv dupleks

#### 100BASE-TX Full dupleks



## Nettverksinnstillinger

### Omdiriger HTTP til HTTPS

#### Aktiver

Aktiverer omdirigeringsfunksjonen for HTTP til HTTPS.

#### Deaktiver

Deaktiverer omdirigeringsfunksjonen for HTTP til HTTPS.

---

## Kontrollere statusen for nettverkstilkoblingen

Du kan sjekke tilkoblingsstatus for nettverket på følgende vis.

### Nettverksikon

Du kan kontrollere tilkoblingsstatus og styrken på radiobølgene ved hjelp av nettverksikonet på skriverens startside.



### Relatert informasjon

➔ [“Ikoner vist på LCD-skjermen” på side 15](#)

## Kontrollere detaljert nettverksinformasjon fra kontrollpanelet

Når skriveren er koblet til nettverket, kan du også vise annen nettverksrelatert informasjon ved å velge nettverksmenyene du vil kontrollere.

1. Velg **Innst.** på startsidene.
2. Velg **Systemadministrasjon > Nettverksinnstillinger > Nettverkstatus.**
3. For å kontrollere informasjonen, kan du velge menyene du vil kontrollere.
  - Status for kablet LAN/Wi-Fi  
Viser nettverksinformasjon (enhetsnavn, tilkobling, signalstyrke, hent IP-adresse, også videre) for Ethernet eller Wi-Fi-tilkobling.
  - Wi-Fi Direct-status  
Viser hvorvidt Wi-Fi Direct er aktivert eller deaktivert for Wi-Fi Direct-tilkoblinger.
  - Epson Connect-status  
Viser registrert informasjon for tjenestene Epson Connect.
  - Google Cloud Print-status  
Viser registrert informasjon for tjenestene Google Cloud Print og tilkoblingsstatusen.

## Nettverksinnstillinger

### Skriv ut statusark

Skriver ut et nettverksstatusark. Informasjonen for Ethernet, Wi-Fi, Wi-Fi Direct, og lignende skrives ut på én eller flere sider.

## Skrive ut en tilkoblingsrapport for nettverket

Du kan skrive ut en tilkoblingsrapport for nettverket for å sjekke status mellom skriveren og tilgangspunktet.

1. Legg i papir.
2. Velg **Innst.** på startsiden.
3. Velg **Systemadministrasjon > Nettverksinnstillinger > Tilkoblingskontroll.**
4. Velg **Skriv ut tilkoblingsrapport** for å skrive ut tilkoblingsrapporten for nettverket.  
Hvis det oppstår en feil, kontrollerer du tilkoblingsrapporten for nettverket og følger løsningene som står der.

## Meldinger og løsninger på tilkoblingsrapporten for nettverket

Kontroller meldingene og feilkodene på tilkoblingsrapporten for nettverket, og følg deretter løsningsforslagene.

Check Network Connection

Check Result **FAIL**

Error code **(E-7)**

See the Network Status and check if the Network Name (SSID) is the SSID you want to connect.  
If the SSID is correct, make sure to enter the correct password and try again.

If your problems persist,  
see your documentation for help and networking tips.

Checked Items

Wireless Network Name (SSID) Check	PASS
Communication Mode Check	PASS
Security Mode Check	PASS
MAC Address Filtering Check	PASS
Security Key/Password Check	FAIL
IP Address Check	Unchecked
Detailed IP Setup Check	Unchecked

Network Status

Printer Model	XX-XXX XXX Series
IP Address	0.0.0.0
Subnet Mask	255.255.255.0
Default Gateway	XXXXXXXXXXXX
Network Name (SSID)	WPA2-PSK (AES)
Communication Mode	Poor
Signal Strength	44:D2:44:DA:C0:43
MAC Address	

a. Feilkode

b. Meldinger om nettverksmiljøet

## Nettverksinnstillinger

### Relatert informasjon

- ➔ “Meldinger og løsninger på tilkoblingsrapporten for nettverket” på side 26
- ➔ “E-1” på side 27
- ➔ “E-2, E-3, E-7” på side 27
- ➔ “E-5” på side 28
- ➔ “E-6” på side 28
- ➔ “E-8” på side 29
- ➔ “E-9” på side 29
- ➔ “E-10” på side 30
- ➔ “E-11” på side 30
- ➔ “E-12” på side 31
- ➔ “E-13” på side 31

### E-1

#### Melding:

Kontroller at nettverkskabelen er koblet til, og at nettverksenheter som hub, ruter eller tilgangspunkt er slått på.

#### Løsninger:

- Sørg for at Ethernet-kabelen er godt koblet til skriveren og til huben eller en annen nettverksenhet.
- Sørg for at huben eller den andre nettverksenheten er påslått.

### E-2, E-3, E-7

#### Melding:

Finner ingen navn på trådløse nettverk (SSID). Kontroller at ruter/tilgangspunktet er slått på og at det trådløse nettverket (SSID) er riktig konfigurert. Kontakt systemansvarlig for å få hjelp.

Finner ingen navn på trådløse nettverk (SSID). Kontroller at navnet på det trådløse nettverket (SSID) til PCen du vil koble til, er riktig konfigurert. Kontakt systemansvarlig for å få hjelp.

Angitt sikkerhetsnøkkel/passord samsvarer ikke med det som er angitt for ruter/tilgangspunktet. Kontroller sikkerhetsnøkkel/passord. Kontakt systemansvarlig for å få hjelp.

#### Løsninger:

- Sørg for at tilgangspunktet er slått på.
- Bekreft at datamaskinen eller enheten er koblet til tilgangspunktet på riktig måte.
- Slå av tilgangspunktet. Vent i omtrent 10 sekunder og slå det på igjen.
- Plasser skriveren nærmere tilgangspunktet og fjern eventuelle hindringer mellom dem.
- Hvis du har skrevet inn SSID manuelt, må du sjekke at den stemmer. Sjekk SSID fra **Nettverksstatus**-delen av tilkoblingsrapporten for nettverket.
- Hvis du bruker en konfigurasjon med trykknapp for å etablere en nettverkstilkobling, må du sørge for at tilgangspunktet støtter WPS. Du kan ikke bruke en konfigurasjon med trykknapp hvis tilgangspunktet ikke støtter WPS.

## Nettverksinnstillinger

- Sørg for at SSID-en bare bruke ASCII-tegn (alfanumeriske tegn og symboler).Skriveren kan ikke vise en SSID som bruker andre tegn enn ASCII-tegnsettet.
- Sørg for at du vet hva SSID-en og passordet er før du kobler deg til tilgangspunktet.Hvis du bruker et tilgangspunkt med standard innstillinger, står SSID-en og passordet skrevet på en etikett på tilgangspunktet.Hvis du ikke vet hva SSID-en og passordet er, kontakter du personen som satte opp tilgangspunktet, eller du kan se i dokumentasjonen som fulgte med tilgangspunktet.
- Hvis du kobler deg til en SSID som er generert fra en smartenhet for tilkobling, må du sjekke SSID og passord i dokumentasjonen som fulgte med smartenheten.
- Hvis Wi-Fi-forbindelsen plutselig blir brutt, kan du kontrollere forholdene nedenfor.Hvis noen av disse omstendighetene er gjeldende, må du tilbakestille nettverksinnstillingene ved å laste ned og kjøre programvaren fra følgende nettsted.  
<http://epson.sn> > **Oppsett**
  - En annen smartenhet ble lagt til nettverket med konfigurasjon med trykknapp.
  - Wi-Fi-nettverket ble konfigurert med en annen metode enn konfigurasjon med trykknapp.

### Relatert informasjon

- ➔ “Tilkobling til en datamaskin” på side 18
- ➔ “Velge avanserte nettverksinnstillinger” på side 23

## E-5

### Melding:

Sikkerhetsmodusen (f.eks. WEP, WPA) samsvarer ikke med gjeldende innstilling for skriveren. Kontroller sikkerhetsmodus. Kontakt systemansvarlig for å få hjelp.

### Løsninger:

Kontroller at tilgangspunktets sikkerhetstype er stilt til én av følgende.Hvis ikke, må du endre sikkerhetstypen til tilgangspunktet og tilbakestille skriverens nettverksinnstillinger.

- WEP-64-biters (40-biters)
- WEP-128-biters (104-biters)
- WPA PSK (TKIP/AES)\*
- WPA2 PSK (TKIP/AES)\*
- WPA (TKIP/AES)
- WPA2 (TKIP/AES)

\* : WPA PSK er også kjent som WPA Personal.WPA2 PSK er også kjent som WPA2 Personal.

## E-6

### Melding:

MAC-adressen til skriveren kan være filtrert. Kontroller om ruter/tilgangspunktet har begrensninger, f.eks. MAC-adressefiltrering. Se i dokumentasjonen for ruter/tilgangspunktet, eller kontakt systemansvarlig for å få hjelp.

## Nettverksinnstillinger

### Løsninger:

- Sjekk om filtrering av MAC-adresse er deaktivert. Hvis det er aktivert, må du registrere skriverens MAC-adresse slik at den ikke filtreres. Se i dokumentasjonen som fulgte med tilgangspunktet for nærmere informasjon. Du kan sjekke skriverens MAC-adresse fra **Nettverksstatus**-delen av tilkoblingsrapporten for nettverk.
- Hvis tilgangspunktet bruker delt autentisering med WEP-sikkerhet, må du sørge for at autentiseringsnøkkelen og indeksen er riktig.

### Relatert informasjon

- ➔ [“Velge avanserte nettverksinnstillinger” på side 23](#)
- ➔ [“Skrive ut nettverksstatusarket” på side 32](#)

## E-8

### Melding:

Feil IP-adresse er tilordnet skriveren. Kontroller konfigurasjon av IP-adresse for nettverksenheten (hub, ruter eller tilgangspunkt). Kontakt systemansvarlig for å få hjelp.

### Løsninger:

- Aktiver DHCP på tilgangspunktet hvis skriverens innstilling for Hent IP-adresse er satt til **Auto**.
- Hvis skriverens innstilling for Hent IP-adresse er satt til manuelt, er IP-adressen du oppga manuelt ugyldig fordi den er utenfor rekkevidde (for eksempel: 0.0.0.0). Angi en gyldig IP-adresse fra skriverens kontrollpanel eller ved å bruke Web Config.

### Relatert informasjon

- ➔ [“Velge avanserte nettverksinnstillinger” på side 23](#)

## E-9

### Melding:

Kontroller tilkobling og nettverkskonfigurasjon på PC eller annen enhet. Tilkobling med EpsonNet-konfigurasjon er tilgjengelig. Kontakt systemansvarlig for å få hjelp.

### Løsninger:

Kontroller følgende.

- Relevant utstyr er påslått.
- Du har tilgang til Internett og andre datamaskiner eller nettverksenheter på det samme nettverket fra enhetene du vil koble til skriveren.

Hvis skriveren og nettverksenhetene fremdeles ikke kobles sammen etter det ovenfor bekreftes, må du slå av tilgangspunktet. Vent i omtrent 10 sekunder og slå det på igjen. Tilbakestill deretter nettverksinnstillingene ved å laste ned og kjøre installeringsprogrammet fra følgende nettsted.

<http://epson.sn> > **Oppsett**

## Nettverksinnstillinger

### Relatert informasjon

➔ [“Tilkobling til en datamaskin” på side 18](#)

## E-10

### Melding:

Kontroller konfigurasjon av IP-adresse, nettverksmaske og standard gateway. Tilkobling med EpsonNet-konfigurasjon er tilgjengelig. Kontakt systemansvarlig for å få hjelp.

### Løsninger:

Kontroller følgende.

- Annet utstyr på nettverket er påslått.
- Nettverksadresser (IP-adresse, nettmaske og standard gateway) er riktig hvis du har satt skriverens Hent IP-adresse til manuelt.

Tilbakestill en eventuell feil nettverksadresse. Du kan sjekke IP-adressen, nettmasken og standard gateway fra **Nettverksstatus**-delen av tilkoblingsrapporten for nettverk.

Hvis DHCP er aktivert, på du endre skriverens innstilling for Hent IP-adresse til **Auto**. Hvis du vil angi IP-adressen manuelt, kan du sjekke skriverens IP-adresse fra **Nettverksstatus**-delen av tilkoblingsrapporten for nettverk og så velge manuelt på skjermen for nettverksinnstillinger. Angi nettverksmasken [255.255.255.0].

Hvis skriveren og nettverksenhetene fremdeles ikke kobles sammen, må du slå av tilgangspunktet. Vent i omtrent 10 sekunder og slå det på igjen.

### Relatert informasjon

➔ [“Velge avanserte nettverksinnstillinger” på side 23](#)

## E-11

### Melding:

Konfigurasjonen er ufullstendig. Kontroller konfigurasjon av standard gateway. Tilkobling med EpsonNet-konfigurasjon er tilgjengelig. Kontakt systemansvarlig for å få hjelp.

### Løsninger:

Kontroller følgende.

- Standard gateway-adresse er riktig hvis du setter skriverens TCP/IP-innstilling til manuelt.
- Enheten som er satt til å være standard gateway er påslått.

Angi riktig standard gateway-adresse. Du kan sjekke standard gateway-adresse fra **Nettverksstatus**-delen av tilkoblingsrapporten for nettverk.

### Relatert informasjon

➔ [“Velge avanserte nettverksinnstillinger” på side 23](#)

## Nettverksinnstillinger

### E-12

#### Melding:

Kontroller følgende -Angitt sikkerhetsnøkkel/passord er riktig -Indeksen for sikkerhetsnøkkelen/passordet er satt til det første tallet -Konfigurasjon av IP-adresse, nettverksmaske eller standard gateway er riktig Kontakt systemansvarlig for å få hjelp.

#### Løsninger:

Kontroller følgende.

- Annet utstyr på nettverket er påslått.
- Nettverksadressene (IP-adresse, nettmaske, og standard gateway) er riktige hvis du skriver dem inn manuelt.
- Nettverksadressene for annet utstyr (nettmaske og standard gateway) er de samme.
- IP-adressen er ikke i konflikt med andre enheter.

Hvis skriveren og nettverksenhetene fremdeles ikke kobles sammen etter det ovenfor bekreftes, kan du prøve det følgende.

- Slå av tilgangspunktet.Vent i omtrent 10 sekunder og slå det på igjen.
- Angi nettverksinnstillingene igjen med installeringsprogrammet.Du kan kjøre det fra følgende nettsted.  
<http://epson.sn> > **Oppsett**
- Du kan registrere flere passord på et tilgangspunkt som bruker WEP-sikkerhetstypen.Hvis det er registrert flere passord, kontrollerer du at det først registrerte passordet er satt på skriveren.

#### Relatert informasjon

- ➔ “Velge avanserte nettverksinnstillinger” på side 23
- ➔ “Tilkobling til en datamaskin” på side 18

### E-13

#### Melding:

Kontroller følgende -Angitt sikkerhetsnøkkel/passord er riktig -Indeksen for sikkerhetsnøkkelen/passordet er satt til det første tallet -Tilkobling og nettverkskonfigurasjon på PC eller annen enhet er riktig Kontakt systemansvarlig for å få hjelp.

#### Løsninger:

Kontroller følgende.

- Nettverksenheter, deriblant tilgangspunkt, hub og ruter, er påslått.
- TCP/IP-konfigurasjon for nettverksenheter har ikke blitt konfigurert manuelt.(Hvis skriverens TCP/IP-konfigurasjon blir konfigurert automatisk mens TCP/IP-konfigurasjon for andre nettverksenheter blir utført manuelt, kan skriverens nettverk være ulikt nettverket for andre enheter.)

Hvis den fortsatt ikke fungerer etter at du har undersøkt nevnte punkter, kan du prøve følgende.

- Slå av tilgangspunktet.Vent i omtrent 10 sekunder og slå det på igjen.

## Nettverksinnstillinger

- ❑ Utfør nettverksinnstillinger på datamaskinen som er på samme nettverk som skriveren med installasjonsprogrammet. Du kan kjøre det fra følgende nettsted.

<http://epson.sn> > Oppsett

- ❑ Du kan registrere flere passord på et tilgangspunkt som bruker WEP-sikkerhetstypen. Hvis det er registrert flere passord, kontrollerer du at det først registrerte passordet er satt på skriveren.

### Relatert informasjon

- ➔ “Velge avanserte nettverksinnstillinger” på side 23
- ➔ “Tilkobling til en datamaskin” på side 18

## Melding om nettverksmiljøet

Melding	Løsning
*Det ble funnet flere nettverksnavn (SSID) som stemmer med nettverksnavnet (SSID) du har angitt. Bekreft nettverksnavn (SSID).	Samme SSID kan brukes på flere tilgangspunkt. Kontroller innstillingene på tilgangspunktene og endre SSID.
Wi-Fi-miljøet må forbedres. Slå den trådløse ruter av og på. Hvis forbindelsen ikke bedres, ser du i dokumentasjonen til ruter.	Etter du har flyttet skriveren nærmere tilgangspunktet og fjernet eventuelle hindre mellom dem, kan du slå av tilgangspunktet. Vent i omtrent 10 sekunder og slå det på igjen. Hvis det fremdeles ikke kobler seg til, kan du se dokumentasjonen som følger med tilgangspunktet.
* Flere enheter kan ikke kobles til. Koble fra en av de tilkoblede enhetene hvis du ønsker å legge til en ny.	Du kan koble deg til opptil fire datamaskiner og smartenheter samtidig med Wi-Fi Direct (Enkelt tilgangspunkt)-tilkobling. Hvis du vil legge til en ny datamaskin eller smartenhet, må du koble fra en av de tilkoblede enhetene først.

## Skrive ut nettverksstatusarket

Du kan sjekke detaljert nettverksinformasjon ved å skrive det ut.

1. Legg i papir.
2. Velg **Innst.** på startsidene.
3. Velg **Systemadministrasjon > Nettverksinnstillinger > Nettverkstatus > Skriv ut statusark.**
4. Trykk ▲-knappen.  
Nettverksstatusarket skrives ut.

## Bytte ut eller legge til nye tilgangspunkter

Dersom SSID endres på grunn av utskiftning av et tilgangspunkt, eller et tilgangspunkt legges til og et nytt nettverksmiljø etableres, må du angi Wi-Fi-innstillingene på nytt.



**Relatert informasjon**

➔ “Endre tilkoblingsmetode til en datamaskin” på side 33

---

## Endre tilkoblingsmetode til en datamaskin

Bruke installasjonsprogrammet og konfigurere på nytt med en annen tilkoblingsmetode.

- Konfigurere fra nettstedet

Gå til følgende nettside og tast inn produktnavnet. Gå til **Oppsett**, og start konfigurasjonen.

<http://epson.sn>

- Konfigurere ved bruk av programvareplanten (kun for modeller som kommer med programvareplate samt brukere som har datamaskin med platestasjon).

Sett inn programvareplaten i datamaskinen, og følg deretter instruksjonene på skjermen.

**Velge/endre tilkoblingsmetode**

Følg instruksjonene på skjermen helt til følgende skjerm vises.

Velg **Endre eller tilbakestill tilkoblingsmetode** på Velg programvareinstallering-skjermen, og klikk så **Neste**.

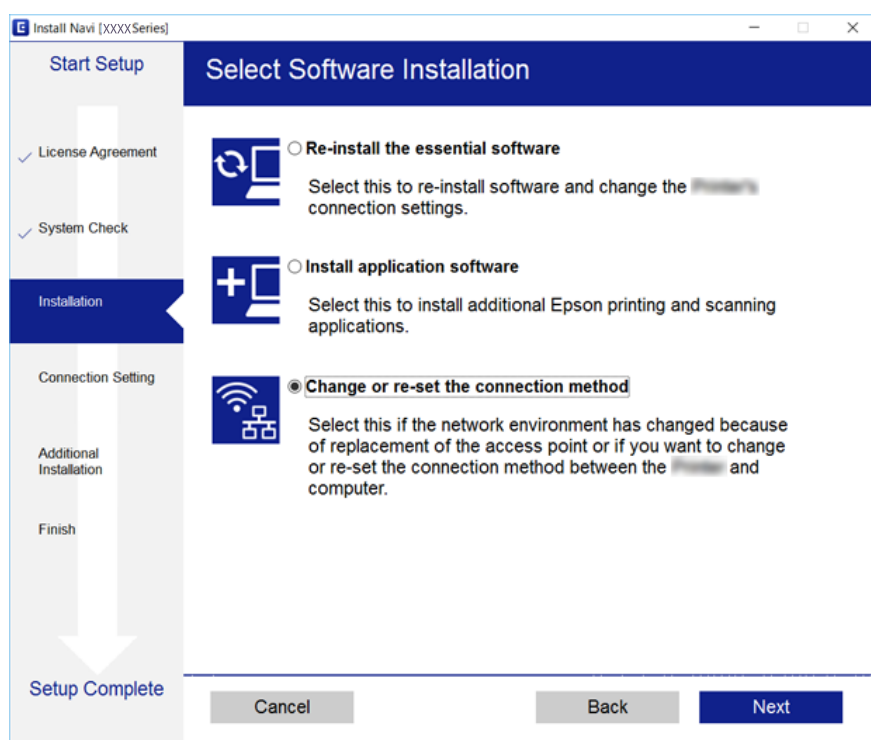

---

## Deaktivere Wi-Fi fra kontrollpanelet

Når Wi-Fi deaktiveres, blir Wi-Fi-tilkoblingen koblet fra.

1. Velg **Innst.** på startsidene.
2. Velg **Systemadministrasjon > Nettverksinnstillinger > Wi-Fi-oppsett**.

## Nettverksinnstillinger

3. Velg **Deaktiver Wi-Fi**.
4. Les meldingen, og trykk deretter ▲.
5. Trykk på OK-knappen.

Skjermen lukkes automatisk etter en viss tid hvis du ikke trykker OK.

---

## Koble fra Wi-Fi Direct (enkelt tilgangspunkt) fra kontrollpanelet

### **Merknad:**

Når Wi-Fi Direct (Enkelt tilgangspunkt)-tilkobling deaktiveres, blir alle datamaskiner og smartenheter som er koblet til skriveren med Wi-Fi Direct (Enkelt tilgangspunkt)-tilkobling frakoblet. Hvis du vil koble fra en bestemt enhet, skal du koble den fra via enheten i stedet for via skriveren.

1. Velg **Innst.** på startsidene.
2. Velg **Systemadministrasjon > Nettverksinnstillinger > Wi-Fi-oppsett > Oppsett av Wi-Fi Direct**.
3. Velg **Deaktiver Wi-Fi Direct**.
4. Les meldingen, og trykk deretter ▲.
5. Trykk på OK-knappen.

Skjermen lukkes automatisk etter en viss tid hvis du ikke trykker OK.

---

## Gjenopprette nettverksinnstillingene fra kontrollpanelet

Du kan gjenopprette alle nettverksinnstillinger til standardene.

1. Velg **Innst.** på startsidene.
2. Velg **Systemadministrasjon > Gjenopprett standardinnstillinger > Nettverksinnstillinger**.
3. Les meldingen, og trykk deretter ▲.
4. Trykk på OK-knappen.

Skjermen lukkes automatisk etter en viss tid hvis du ikke trykker OK.

# Forberede skriveren

## Legge inn papir

### Tilgjengelig papir og kapasiteter

Epson anbefaler bruk av ekte Epson-papir for å sikre høy kvalitet på utskriftene.

#### Ekte Epson-papir

Medienavn	Størrelse	Lastekapasitet (ark)			Tosidig utskrift	Kantløs utskrift
		Papirkasset t 1	Papirkasset t 2	Bakre papirmattingsspor		
Epson Bright White Ink Jet Paper	A4	200	200	1	Auto, Manuell*	–
Epson Ultra Glossy Photo Paper	A4, 13×18 cm (5×7 tommer), 10×15 cm (4×6 tommer)	20	–	1	–	✓
Epson Premium Glossy Photo Paper	A3+	20	–	1	–	–
	A3, A4, 13×18 cm (5×7 tommer), 16:9 bred størrelse (102×181 mm), 10×15 cm (4×6 tommer)	20	–	1	–	✓
Epson Premium Semigloss Photo Paper	A3+	20	–	1	–	–
	A3, A4, 10×15 cm (4×6 tommer)	20	–	1	–	✓
Epson Photo Paper Glossy	A3+	20	–	1	–	–
	A4, 13×18 cm (5×7 tommer), 10×15 cm (4×6 tommer)	20	–	1	–	✓
Epson Matte Paper-Heavyweight	A3+	20	–	1	–	–
	A3, A4	20	–	1	–	✓
Epson Photo Quality Ink Jet Paper	A3, A4	80	–	1	–	–

\* Du kan laste opptil 30 ark for papir med én side allerede utskrevet.

## Forberede skriveren

**Merknad:**

- Papirtilgjengelighet kan variere etter område. Kontakt Epson kundestøtte for siste informasjon om tilgjengelig papir i ditt område.
- Ved utskrift på ekte Epson-papir i en brukerdefinert størrelse, er kun **Standard** eller **Normal** utskriftsinnstillinger tilgjengelig. Selv om noen skriverdrivere lar deg velge en bedre utskriftskvalitet, skrives utskriftene ut med **Standard** eller **Normal**.

## Forberede skriveren

## Kommersielt tilgjengelig papir

Medienavn	Størrelse	Lastekapasitet (ark eller konvolutter)			Tosidig utskrift	Kantløs utskrift
		Papirkasset t 1	Papirkasset t 2	Bakre papirmattingsspor		
Vanlig papir Kopipapir	A3, B4, Legal, 8,5×13 tommer, Letter, A4, B5	Opp til linjen som er merket med trekantsymbolet på kantskinnen.		1	Auto, Manuell*1	–
Brevhode Resirkulert papir Fargepapir Forhåndstrykket papir	A5	Opp til linjen som er merket med trekantsymbolet på kantskinnen.	–	1	Auto, Manuell*1	
Vanlig papir med høy kvalitet	Half letter*2, A6, B6*2	Opp til linjen som er merket med trekantsymbolet på kantskinnen.	–	1	Manuell*1	
	Brukerdefinert*2 (mm) 89 × 127 til 148 × 210	1	–	1	Manuell	
	Brukerdefinert*2 (mm) 148 × 210 til 182 × 257	1	–	1	Auto, Manuell	
	Brukerdefinert*2 (mm) 182 × 257 til 297 × 431,8	1	1	1	Auto, Manuell	
	Brukerdefinert*2 (mm) 297 × 431,8 til 329 × 1200	1	1	1	Manuell	
Tykt papir*2	A3, B4, Letter, A4, B5, A5, Brukerdefinert (mm) 89 × 127 til 329 × 1200	–	–	1	–	
Konvolutt	Konvolutt #10, Konvolutt DL, Konvolutt C4, Konvolutt C6	10	–	1	–	

\*1 Du kan laste opptil 30 ark for papir med én side allerede utskrevet.

\*2 Kun utskrift fra datamaskin eller smartenhet er tilgjengelig.

## Relatert informasjon

➔ [“Delenavn og funksjoner”](#) på side 13

## Forholdsregler ved håndtering av papir

- ❑ Les instruksjonene som følger med papiret.
- ❑ Vift og samle kantene på papiret før de legges i. Ikke vift eller krøll fotopapir. Dette kan skade papirets utskriftsside.

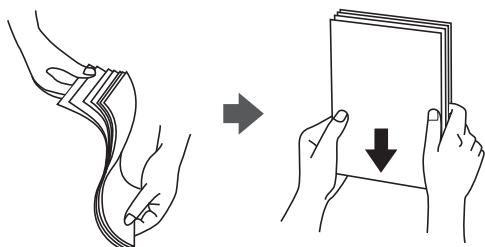

- ❑ Hvis papiret er krøllet, flat det ut eller bøy det lett i den motsatte retningen før det legges i. Utskrift på krøllet papir kan forårsake at papiret setter seg fast og søl på utskriften.

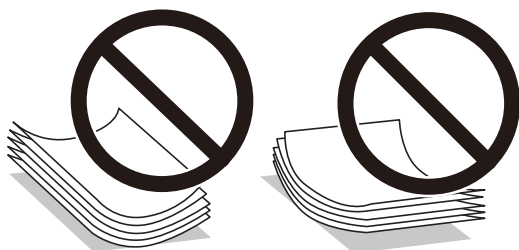

- ❑ Ikke bruk papir som er bølget, revet, klippet, brettet, fuktig, for tykt, for tynt, eller papir som har klistremerker. Bruk av slikt papir kan forårsake at papiret setter seg fast og søl på utskriften.
- ❑ Sørg for at du bruker langkornet papir. Hvis du ikke er sikker på hvilken type du bruker, kan du kontrollere papirets emballasje eller kontakte produsenten for å bekrefte papirspesifikasjonene.

### Relatert informasjon

➔ [“Skriverspesifikasjoner” på side 136](#)

## Legg papir i Papirkassett

1. Kontroller at skriveren ikke kjører, og trekk deretter ut papirkassetten.

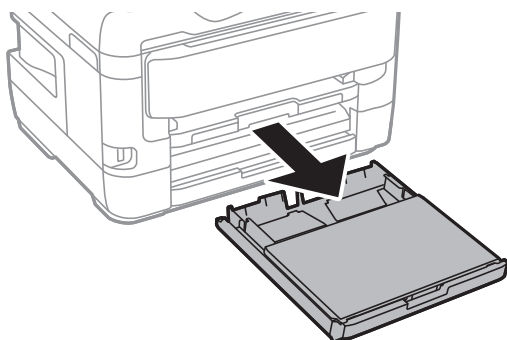

## Forberede skriveren

2. Fjern deksel for papirkassett fra papirkassett.

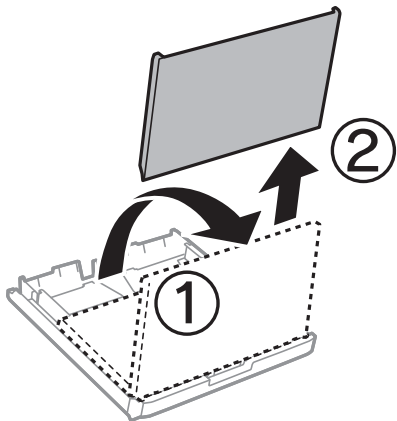

3. Skyv kantskinnene ut til maksimal posisjon.

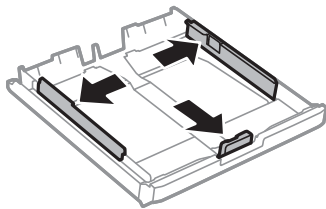

**Merknad:**

Utvid papirkassett når det brukes papir som er større enn A4.

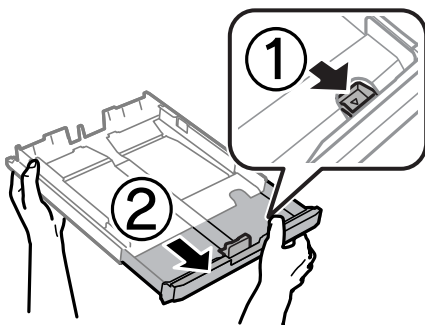

4. Skyv kantskinnen i front til den papirstørrelsen du ønsker å bruke.

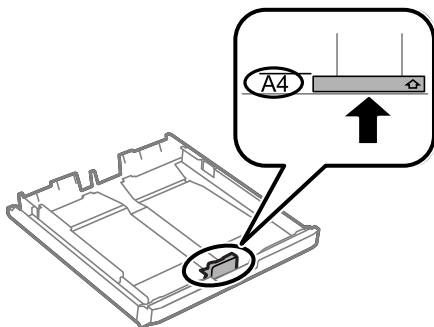

## Forberede skriveren

5. Last papiret mot kantskinnen i front, med utskriftssiden ned.

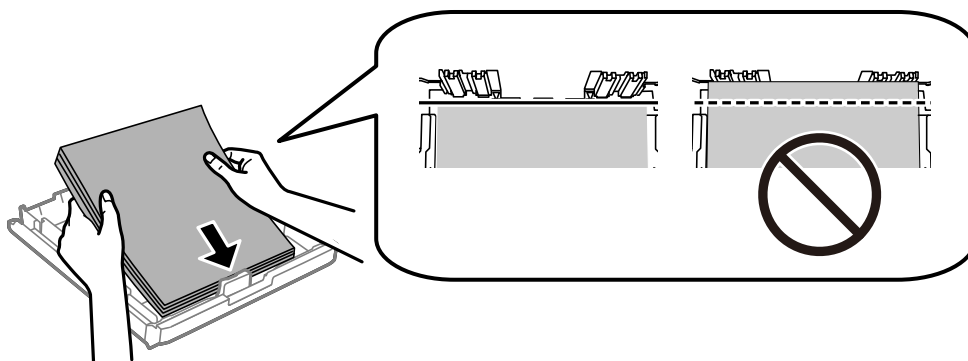

**!** Forsiktighetsregel:

Ikke last mer enn maksimum antall ark som er spesifisert for papiret. Med vanlig papir må du ikke legge i papir over linjen rett under trekantsymbolet på innsiden av kantskinnen.

6. Trekk kantskinnene på siden til kantene på papiret.

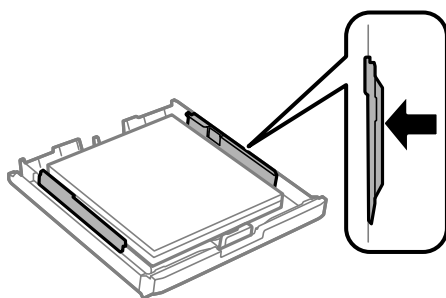

7. Sett deksel for papirkassett på igjen.

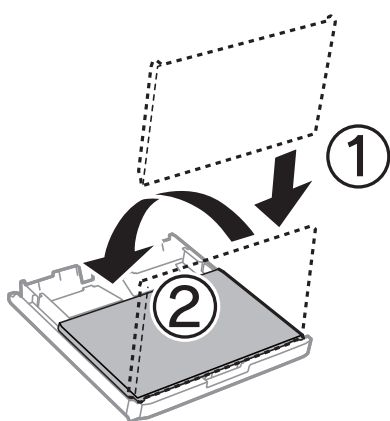

8. Sett papirkassett helt inn.  
9. Innstill størrelse og type på papiret du lastet i papirkassett på kontrollpanelet.

**Merknad:**

Du kan også vise skjermbildet med innstillingene for papirstørrelse og papirtype ved å trykke på -knappen på kontrollpanelet.



## Forberede skriveren

10. Trekk ut utskriftsskuffen.

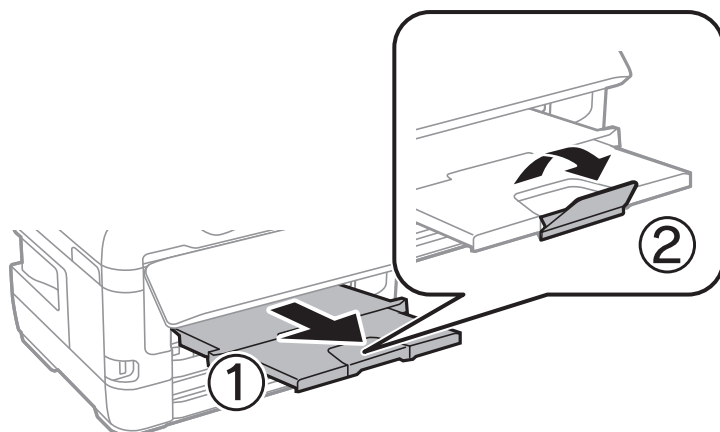

## Relatert informasjon

- ➔ “Forholdsregler ved håndtering av papir” på side 38
- ➔ “Tilgjengelig papir og kapasiteter” på side 35
- ➔ “Liste over papirtyper” på side 44
- ➔ “Legge inn konvolutter og forholdsregler” på side 43

## Legg papir i Bakre papirmatingsspor

Du kan legge i et enkeltark av alle støttede papirtyper i bakre papirmatingsspor. Du kan også legge i tykt papir (opptil 0,3 mm tykt) og forhullet papir, som ikke kan legges i papirkassetten. Men selv om tykkelsen er innenfor disse grenseverdiene, er det enkelte papirtyper som ikke mates inn på riktig måte på grunn av hardhet.

**Forsiktighetsregel:**

*Du må ikke legge papir i bakre papirmatingsspor før du blir bedt om det. Ellers vil det tomme arket bli matet ut.*

1. Velg bakre papirmatingsspor som innstilling for **Papirkilde**, foreta andre utskriftsinnstillinger, og klikk deretter **Skriv ut**.
2. Det vises en melding på kontrollpanelet om at du må legge i papir. Følg instruksjonene nedenfor for å legge i papiret.
3. Åpne bakre papirmatingsspor.

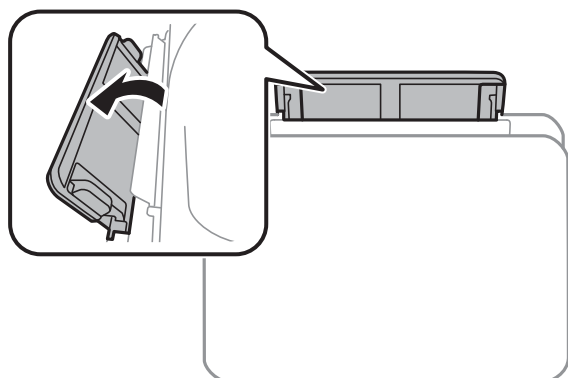

## Forberede skriveren

4. Skyv ut kantskinnene.

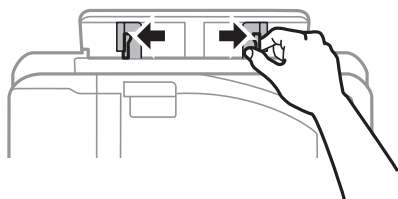

5. Hold et enkeltark midt i bakre papirmatingsspor med den utskrivbare siden vendt opp, og skyv kantskinnene til kantene på papiret.

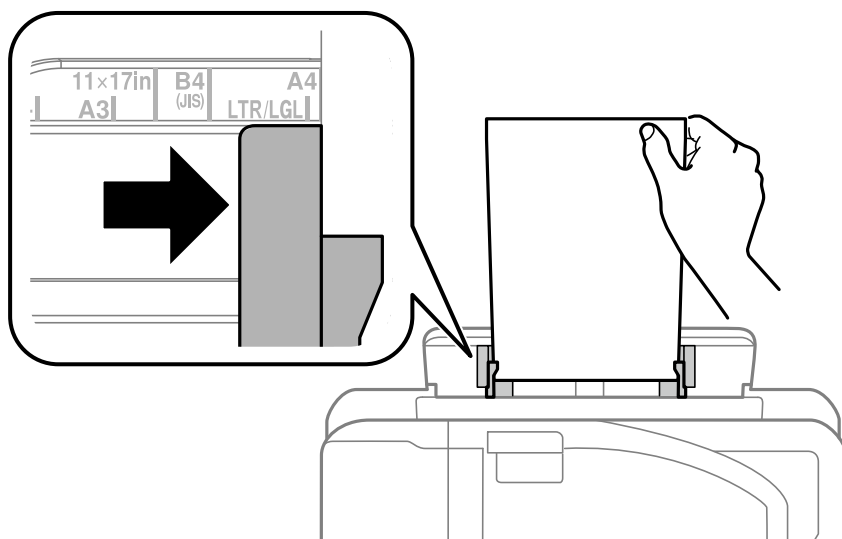

## Forhåndshullet papir

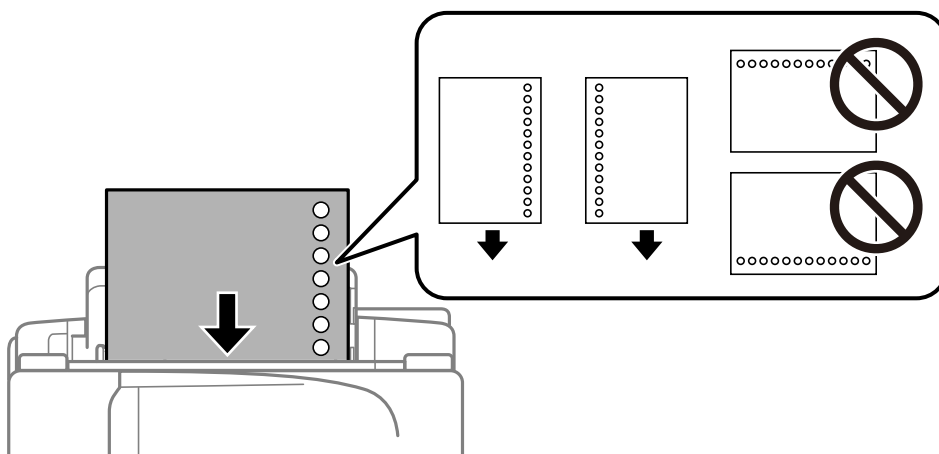
**Merknad:**

- Legg inn et enkelt ark av ulinjert papir av definert størrelse med innbindingshullene til venstre eller høyre.
- Juster utskriftsposisjonen på filen din for å unngå utskrift over hullene.
- Automatisk tosidig utskrift er ikke tilgjengelig for forhåndsstanset papir.

## Forberede skriveren

6. Sett inn papir til skriveren delvis trekker i papiret.

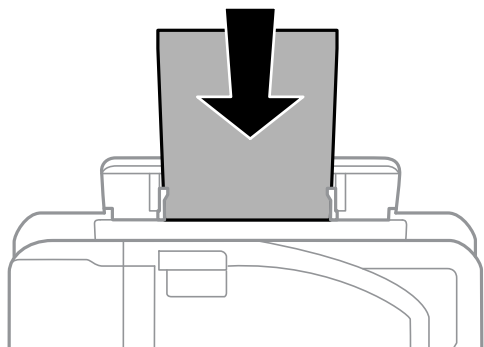

7. Trekk ut utskriftsskuffen.

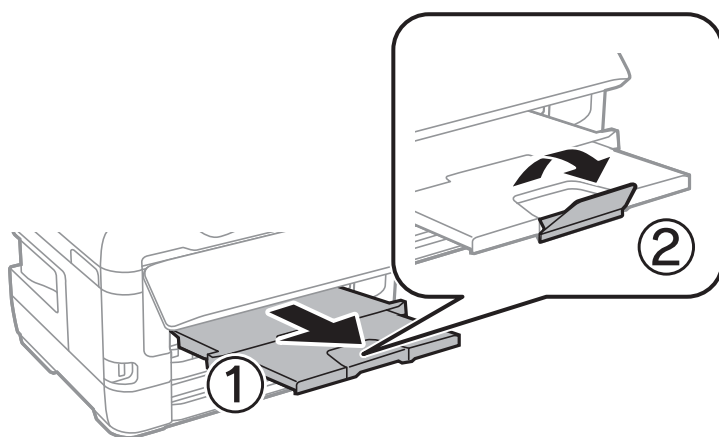

### Relatert informasjon

- ➔ [“Forholdsregler ved håndtering av papir”](#) på side 38
- ➔ [“Tilgjengelig papir og kapasiteter”](#) på side 35
- ➔ [“Liste over papirtyper”](#) på side 44
- ➔ [“Legge inn konvolutter og forholdsregler”](#) på side 43

## Legge inn konvolutter og forholdsregler

Legg inn konvolutter i midten av bakre papirmatingsspor med kortsiden først og med klaffen vendt ned, og trekk kantskinnene til kantene på konvoluttene.

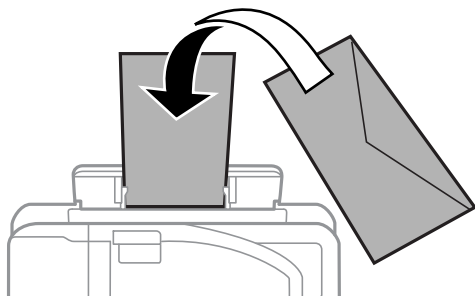

## Forberede skriveren

Legg inn konvolutter i papirkassett med kortsiden først og med klaffen vendt ned, og trekk kantskinnene til kantene på konvoluttene.

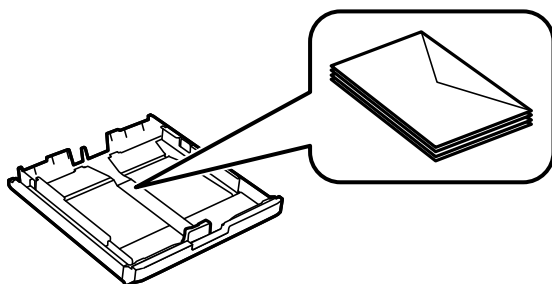

- Vift og samle kantene på konvoluttene før de legges i. Når bunken med konvolutter fylles med luft, trykk dem ned slik at de flater ut før de legges i skriveren.



- Ikke bruk konvolutter som er krøllet eller brettet. Bruk av slike konvolutter kan forårsake at papiret setter seg fast og søl på utskriften.
- Ikke bruk konvolutter med klebende overflater på flikene eller konvolutter med vinduer.
- Unngå å bruke konvolutter som er for tynne ettersom de kan krølles under utskrift.

### Relatert informasjon

- ➔ [“Tilgjengelig papir og kapasiteter” på side 35](#)
- ➔ [“Legg papir i Papirkassett” på side 38](#)
- ➔ [“Legg papir i Bakre papirmatingsspor” på side 41](#)

## Liste over papirtyper

Du oppnår best mulig utskriftsresultat ved å velge en papirtype som passer for papiret.

Medienavn	Medietype	
	Kontrollpanel	Skriverdriver
Epson Bright White Ink Jet Paper	vanlig papir	Vanlig papir
Epson Ultra Glossy Photo Paper	Epson Ultra Glossy	Epson Ultra Glossy
Epson Premium Glossy Photo Paper	Epson Premium Glossy	Epson Premium Glossy
Epson Premium Semigloss Photo Paper	Epson Premium Semigloss	Epson Premium Semigloss
Epson Photo Paper Glossy	Photo Paper Glossy	Photo Paper Glossy
Epson Matte Paper-Heavyweight Epson Photo Quality Ink Jet Paper	Epson Matte	Epson Matte

---

## Menyalternativer for Innst.

Velg **Innst.** på startskjermen på skriveren for å stille inn ulike innstillinger.

## Menyalternativer for Utskriftsteller

Velg menyene på kontrollpanelet som beskrevet nedenfor.

### **Innst. > Utskriftsteller**

Viser det totale antall utskrifter, utskrifter i svart-hvitt og farger fra det tidspunktet du kjøpte skriveren.

## Menyalternativer for Blekknivåer

Velg menyene på kontrollpanelet som beskrevet nedenfor.

### **Innst. > Blekknivåer**

Viser omtrentlige nivåer for blekkpatronene. Når et !-ikon vises, er nivået i blekkpatronen lavt. Når et X-ikon vises, er blekkpatronen tom.

## Menyalternativer for Vedlikehold

Velg menyene på kontrollpanelet som beskrevet nedenfor.

### **Innst. > Vedlikehold**

#### Dysekontroll skrivehode:

Velg denne funksjonen for å sjekke om skriverhodets dyser er tette. Skriveren skriver ut et mønster for å sjekke dysen.

#### Rengjøring av skrivehode:

Velg denne funksjonen for å rengjøre tette dyser på skriverhodet.

#### Bytte av blekkpatron(er):

Bruk denne funksjonen til å bytte blekkpatronene før det blir tomt for blekk.

#### Hodeinnretting:

Velg denne funksjonen for å justere skriverhodet for å forbedre utskriftskvaliteten.

##### Vertikal justering

Velg denne funksjonen hvis utskriftene ser uskarp ut eller tekst og linjer er forskjøvet.

##### Horisontal justering

Velg denne funksjonen hvis det vises vannrette striper med jevne mellomrom på utskriftene.

## Forberede skriveren

### Tykt papir:

Velg **På** for å forhindre at blekk gnis utover utskriftene. Dette kan imidlertid gjøre utskriftshastigheten saktere.

### Rengjøring papirskinne:

Velg denne funksjonen hvis det er blekkflekker på de interne rullene. Skriveren mater papir for å rengjøre de interne rullene.

### Fjern papir:

Velg denne funksjonen hvis det fortsatt finnes papirbiter inne i skriveren etter at du har fjernet papir som sitter fast. Skriveren øker avstanden mellom skriverhodet og papiroverflaten for å gjøre det enklere å fjerne avrevne biter.

### Relatert informasjon

- ➔ [“Kontrollere og rengjøre skriverhodet” på side 98](#)
- ➔ [“Justere skriverhodet” på side 99](#)
- ➔ [“Rengjøring av papirbanen dersom det er blekkflekker” på side 100](#)

## Menyalternativer for Papirkildeinnstillinger

Velg menyene på kontrollpanelet som beskrevet nedenfor.

### Innst. > Papirkildeinnstillinger

#### Papiroppsett:

Velg papirstørrelsen og papirtypen du lastet inn i papirkildene.

#### A4/ Letter auto. bytte:

Velg **På (Auto)** for å mate papir fra papirkilden som er innstilt som A4-størrelse når det ikke er noen papirkilde innstilt som Letter, eller mat fra papirkilden innstilt som Letter-størrelse det ikke er noen papirstørrelse innstilt som A4.

#### Velg auto. innstillinger:

Velg **På** for at innstillingene automatisk skal skrives fra en hvilken som helst kilde på papir som samsvarer med dine papirinnstillinger.

#### Feilmelding:

Velg **På** for å vise en feilmelding når valgt papirstørrelse eller -type ikke er det samme som papiret som er lastet i maskinen.

#### Automatisk visning av papiroppsett:

Velg **På** for å vise **Papiroppsett**-skjermen når du legger papir i papirkilden. Hvis du deaktiverer denne funksjonen, kan du ikke skrive ut fra en iPhone eller iPad ved hjelp av AirPrint.

### Relatert informasjon

- ➔ [“Legge inn papir” på side 35](#)

## Menyalternativer for Skriv ut statusark

Velg menyene på kontrollpanelet som beskrevet nedenfor.

### Innst. > Skriv ut statusark

Statusark for konfigurasjon:

Skriv ut informasjonsark som viser nåværende skriverstatus og innstillinger.

Statusark for forsyning:

Skriver ut informasjonsark som viser statusen for forbruksvarer.

Loggark for bruk:

Skriv ut informasjonsark som viser skriverens brukshistorie.

## Menyalternativer for Nettverkstatus

Velg menyen på kontrollpanelet som beskrevet nedenfor.

### Innst. > Nettverkstatus

Status for kablet LAN/Wi-Fi:

Viser nåværende nettverksinnstillinger.

Wi-Fi Direct-status:

Viser nåværende innstillinger for Wi-Fi Direct.

Epson Connect-status:

Viser om skriveren er registrert og tilkoblet Epson Connect.

For å registrere deg på Epson Connect, kan du besøke følgende nettside.

<https://www.epsonconnect.com/>

<http://www.epsonconnect.eu> (kun Europa)

Google Cloud Print-status:

Viser om skriveren er registrert og tilkoblet Google Cloud Print-tjenestene.

For informasjon om hvordan du registrerer deg på Google Cloud Print-tjenestene kan du besøke følgende nettside.

<https://www.epsonconnect.com/>

<http://www.epsonconnect.eu> (kun Europa)

Skriv ut statusark:

Skriver ut et nettverksstatusark.

### Relatert informasjon

➔ “Angi Wi-Fi-innstillinger manuelt” på side 20

➔ “Utføre Wi-Fi-innstillinger med konfigurasjon med trykknapp” på side 21

## Forberede skriveren

- ➔ “Utføre Wi-Fi-innstillinger med konfigurasjon med PIN-kode (WPS)” på side 22
- ➔ “Velge innstillinger for Wi-Fi Direct (enkelt tilgangspunkt)” på side 22
- ➔ “Skrive ut nettverksstatusarket” på side 32
- ➔ “Kontrollere detaljert nettverksinformasjon fra kontrollpanelet” på side 25
- ➔ “Velge avanserte nettverksinnstillinger” på side 23

## Menyalternativer for Administratorinnstillinger

Velg menyene på kontrollpanelet som beskrevet nedenfor.

### Innst. > Administratorinnstillinger

Disse menyene gjør det mulig for en administrator å registrere et administratorpassord for å beskytte skriverinnstillingene fra å bli endret av andre brukere.

Adminpassord:

Innstill, endre eller nullstill administratorpassordet. Hvis du glemmer passordet, kan du ta kontakt med Epsons kundestøtte.

Låsinnstilling:

Velg om du vil låse kontrollpanelet ved hjelp av passordet som er registrert i Adminpassord.

## Menyalternativer for Systemadministrasjon

Ved å bruke denne menyen kan du vedlikeholde produktet som systemadministrator. Det gir deg også mulighet til å begrense produktfunksjonene for individuelle brukere, tilpasset din arbeidstype eller kontorstil.

Velg menyen på kontrollpanelet som beskrevet nedenfor.

### Innst. > Systemadministrasjon

## Skriverinnstillinger

Velg menyene på kontrollpanelet som beskrevet nedenfor.

### Innst. > Systemadministrasjon > Skriverinnstillinger

Auto feilløsning:

Velg en handling å utføre når en tosidig utskriftsfeil eller minne fullt-feil oppstår.

På

Viser en advarsel og skriver ut i ensidig modus når det oppstår en feil med tosidig utskrift, eller skriver bare ut det skriveren kan behandle når det oppstår en feil slik som fullt minne.

Av

Viser en feilmelding og avbryter utskriften.



## Forberede skriveren

### PC-tilkobling via USB:

Velg **Aktiver** for å gi en datamaskin tilgang til skriveren når den er koblet til via USB. Når **Deaktiver** er valgt, blir utskrift og skanning som ikke er sendt over nettverket begrenset.

## Felles innstillinger

Velg menyene på kontrollpanelet som beskrevet nedenfor.

### Innst. > Systemadministrasjon > Felles innstillinger

#### Innsovingstid:

Juster tidsperioden for å angi hvilemodus (strømsparingsmodus) når skriveren ikke har utført noen handlinger. LCD-skjermen blir svart når den innstilte tiden har gått.

#### Avslåingsinnst.:

Slå av ved inaktiv

Velg denne innstillingen for å slå skriveren av automatisk dersom den ikke er i bruk i løpet av en bestemt periode. En økning vil påvirke produktets strømforbruk. Ta hensyn til miljøet før du gjør noen endringer.

Slå av ved frakobling

Denne innstillingen slår av skriveren etter 30 minutter når alle nettverksporner inkludert LINE-porten er frakoblet. Denne funksjonen er ikke tilgjengelig avhengig av region.

#### Strøm av-tidtaker:

Velg for å slå skriveren av dersom den ikke er i bruk i løpet av en bestemt periode. Du kan justere tiden før strømstyring trer i kraft. En økning vil påvirke produktets strømforbruk. Ta hensyn til miljøet før du gjør noen endringer.

#### LCD-kontrast:

Justerer lysstyrken på LCD-skjermen.

#### Innstillinger dato/kl.:

Dato/kl.

Angi nåværende tid og dato.

Sommertid

Velg sommertidsinnstillingen som gjelder for ditt område.

Tidsforskjell

Angi tidsforskjellen mellom lokal tid og UTC (Coordinated Universal Time).

#### Språk/Language:

Velg språk for LCD-skjermen.

#### Rullehastighet:

Velg bla-hastigheten på LCD-skjermen.

**Relatert informasjon**

➔ [“Spare strøm” på side 53](#)

**Nettverksinnstillinger**

Velg menyene på kontrollpanelet som beskrevet nedenfor.

**Innst. > Systemadministrasjon > Nettverksinnstillinger**

## Nettverkstatus

Viser eller skriver ut nettverksinnstillingene og tilkoblingsstatus.

## Wi-Fi-oppsett

 Wi-Fi-oppsett-veiviser

Velg SSID, skriv inn et passord, og koble deretter skriveren til et trådløst nettverk (Wi-Fi).

 Trykknapp-oppsett (WPS)

Koble skriveren til et trådløst nettverk ved å trykke WPS-knappen på den trådløse ruter.

 Oppsett av PIN (WPS)

I verktøyet for trådløs ruter skriver du inn PIN-koden som vises på skriverens skjerm for å koble skriveren til et trådløst nettverk (Wi-Fi).

 Wi-Fi autotilkobling

Kobler skriveren til et trådløst nettverk (Wi-Fi) via en datamaskin som er koblet til tilgangspunktet. Sett inn programvareplaten som fulgte med skriveren i datamaskinen, og følg deretter instruksjonene på skjermen. Åpne denne menyen når du blir bedt om å betjene skriveren.

 Deaktiver Wi-Fi

Deaktiverer tilkoblingen ved å slå av det trådløse signalet uten å slette nettverksinformasjonen. Vil du aktivere tilkoblingen, setter du opp det trådløse nettverket (Wi-Fi) på nytt.

 Oppsett av Wi-Fi Direct

Kobler skriveren til et trådløst nettverk (Wi-Fi) uten bruk av trådløs ruter.

## Tilkoblingskontroll

Kontrollerer statusen på nettverkstilkoblingen og skriver ut tilkoblingsrapporten for nettverket. Hvis det er problemer med tilkoblingen, kan du se rapporten for å løse problemet.

## Avansert oppsett

Foreta følgende detaljerte innstillinger.

 Angi enhetsnavn TCP/IP-adresse DNS-server Proxyserver IPv6-adresse NFC Koblingshastighet og dobbeltsidig Omdirigerer HTTP til HTTPS

## Forberede skriveren

### Epson Connect-tjenester

Velg menyene på kontrollpanelet som beskrevet nedenfor.

#### **Innst. > Systemadministrasjon > Epson Connect-tjenester**

Viser om skriveren er registrert og tilkoblet Epson Connect-tjenester.

##### Registrer/Slett:

Registrer eller slett skriveren hos eller fra Epson Connect-tjenestene.

For å registrere deg på Epson Connect, kan du besøke følgende nettside.

<https://www.epsonconnect.com/>

<http://www.epsonconnect.eu> (kun Europa)

##### Frakoble/fortsett:

Velg om du skal forlenge eller gjenoppta Epson Connect-tjenestene.

##### Status:

Se etter om skriveren er registrert og koblet til Epson Connect-tjenestene.

### Google Cloud utskrift

Velg menyene på kontrollpanelet som beskrevet nedenfor.

#### **Innst. > Systemadministrasjon > Google Cloud utskrift**

Viser om skriveren er registrert og tilkoblet Google Cloud Print-tjenester.

##### Frakoble/fortsett:

Velg om du skal stoppe eller gjenoppta Google Cloud Print-tjenestene.

##### Avregistrer:

Avregistrer Google Cloud Print-tjenestene.

For registrering og bruksveiledninger, kan du se følgende portalnettsted.

<https://www.epsonconnect.com/>

<http://www.epsonconnect.eu> (kun Europa)

##### Status:

Se etter om skriveren er registrert og koblet til Google Cloud Print-tjenestene.

### Universale utskriftsinnst.

Velg menyene på kontrollpanelet som beskrevet nedenfor.

#### **Innst. > Systemadministrasjon > Universale utskriftsinnst.**

Disse utskriftsinnstillingene brukes ved utskrift fra en ekstern enhet uten bruk av skriverdriveren.

## Forberede skriveren

### Øvre forskyvning

Juster toppmargen på papiret.

### Venstre forskyvning

Juster venstremargen på papiret.

### Øvre forskyvning bak

Juster toppmargen for baksiden av siden ved tosidig utskrift.

### Venstre forskyvning bak

Juster venstremargen for baksiden av siden ved tosidig utskrift.

### Sjekk papirbredde

Kontrollerer papirbredden før skriveren starter utskrift. Dette hindrer utskrift utover kantene på papiret når papirstørrelsesinnstillingen ikke er korrekt. Utskriftstiden kan imidlertid bli lengre.

### Blekkørketid

Velg tørketiden når du utfører tosidig utskrift.

### Sløyfing av tom side

Hopper automatisk over tomme sider i utskriftsdataene.

## Gjenoppsett standardinnstillinger

Velg menyene på kontrollpanelet som beskrevet nedenfor.

### **Innst. > Systemadministrasjon > Gjenoppsett standardinnstillinger**

#### Nettverksinnstillinger:

Tilbakestiller nettverksinnstillingene til standard.

#### Fjern alle data og innstillinger:

Tilbakestiller alle innstillinger til standard.

## Fastvareoppdatering

Velg menyene på kontrollpanelet som beskrevet nedenfor.

### **Innst. > Systemadministrasjon > Fastvareoppdatering**

#### Oppdater:

Kontroller om den nyeste versjonen av fastvaren er lastet opp på nettverksserveren. Hvis det finnes en oppdatering, kan du velge om du vil oppdatere nå eller vente.

#### Gjeldende versjon:

Viser gjeldende fastvareversjon av skriveren.

Varsel:

Velg **På** for å motta et varsel om en fastvare-oppdatering er tilgjengelig.

---

## Spare strøm

Skriveren går over i hvilemodus eller den slår seg av automatisk hvis ingen handlinger blir utført innen en angitt tidsperiode. Du kan justere tiden før strømstyring trer i kraft. En økning vil påvirke produktets strømforbruk. Ta hensyn til miljøet før du gjør noen endringer.

Avhengig av kjøpssted, kan skriveren ha en funksjon som gjør at den slår seg av automatisk hvis den ikke er koblet til nettverket på 30 minutter.

### Spare strøm — Kontrollpanel

1. Åpne **Innst.** på hjem-skjermen, og velg deretter **Systemadministrasjon**.
2. Velg **Felles innstillinger**.
3. Gjør ett av følgende.
  - Velg **Innsovingstid** eller **Avslåingsinnst.** > **Slå av ved inaktiv** eller **Slå av ved frakobling**, og angi deretter innstillingene.
  - Velg **Innsovingstid** eller **Strøm av-tidtaker**, og angi deretter innstillingene.

**Merknad:**

Produktet kan ha funksjonen **Avslåingsinnst.** eller **Strøm av-tidtaker** avhengig av kjøpssted.

# Utskrifter

---

## Skrive ut fra skriverdriveren på Windows

Hvis du ikke kan endre noen av skriverens driverinnstillinger, kan de ha blitt begrenset av administratoren. Kontakt skriverens administrator for hjelp.

### Tilgang til skriverdriveren

Når du går inn på skriverdriveren fra datamaskinens kontrollpanel, brukes innstillingene på alle programmene.

#### Tilgang til skriveren fra kontrollpanelet

- Windows 10/Windows Server 2016

Høyreklikk startknappen, eller trykk og hold, og velg **Kontrollpanel > Vis enheter og skrivere i Maskinvare og lyd**. Høyreklikk på skriveren, eller trykk og holde på den, og velg deretter **Utskriftsinnstillinger**.

- Windows 8.1/Windows 8/Windows Server 2012 R2/Windows Server 2012

Velg **Skrivebord > Innstillinger > Kontrollpanel > Vis enheter og skrivere i Maskinvare og lyd**. Høyreklikk på skriveren, eller trykk og holde på den, og velg deretter **Utskriftsinnstillinger**.

- Windows 7/Windows Server 2008 R2

Klikk på startknappen og velg **Kontrollpanel > Vis enheter og skrivere i Maskinvare og lyd**. Høyreklikk på skriveren og velg **Utskriftsinnstillinger**.

- Windows Vista/Windows Server 2008

Klikk på startknappen og velg **Kontrollpanel > Skrivere i Maskinvare og lyd**. Høyreklikk på skriveren og velg **Velg utskriftsinnstillinger**.

- Windows XP/Windows Server 2003 R2/Windows Server 2003

Klikk på startknappen og velg **Kontrollpanel > Skrivere og annen maskinvare i Skrivere og telefakser**. Høyreklikk på skriveren og velg **Utskriftsinnstillinger**.

#### Åpne skriverdriveren fra skriverikonet på oppgavelinjen

Skriverikonet på oppgavelinjen til skrivebordet er et snarveisikon som gir rask tilgang til skriverdriveren.

Hvis du klikker skriverikonet og velger **Skriverinnstillinger**, kan du åpne det samme vinduet med skriverinnstillinger som det som vises fra kontrollpanelet. Hvis du dobbeltklikker dette ikonet, kan du kontrollere statusen til skriveren.

#### **Merknad:**

Hvis skriverikonet ikke vises på oppgavelinjen, åpner du vinduet til skriverdriveren, klikker **Kontrollinnstillinger** i kategorien **Vedlikehold**, og deretter velger du **Registrer snarveisikonet for oppgavelinjen**.

## Grunnleggende om utskrift

#### **Merknad:**

Bruk kan variere avhengig av programmet. Se hjelp i programmet for å få mer informasjon.

## Utskrifter

1. Åpne filen du vil skrive ut.

Legg papir i skriveren hvis du ikke allerede har gjort det.



### Forsiktighetsregel:

Når du legger papir i den bakre papirmattingsskuffen, velg Bakre papirmattingsspor som **Papirkilde**-innstillingen, og begynn å skrive ut fra skriverdriveren før du mater papir. Når utskriften starter, viser skriverdriveren at utskriften er i gang. Følg instruksjonene på skjermen til skriveren når du skal legge i papir.

2. Velg **Skriv ut** eller **Sideinnstilling** fra **Fil**-menyen.
3. Velg skriveren.
4. Velg **Innstillinger** eller **Egenskaper** for å åpne skriverdrivervinduet.

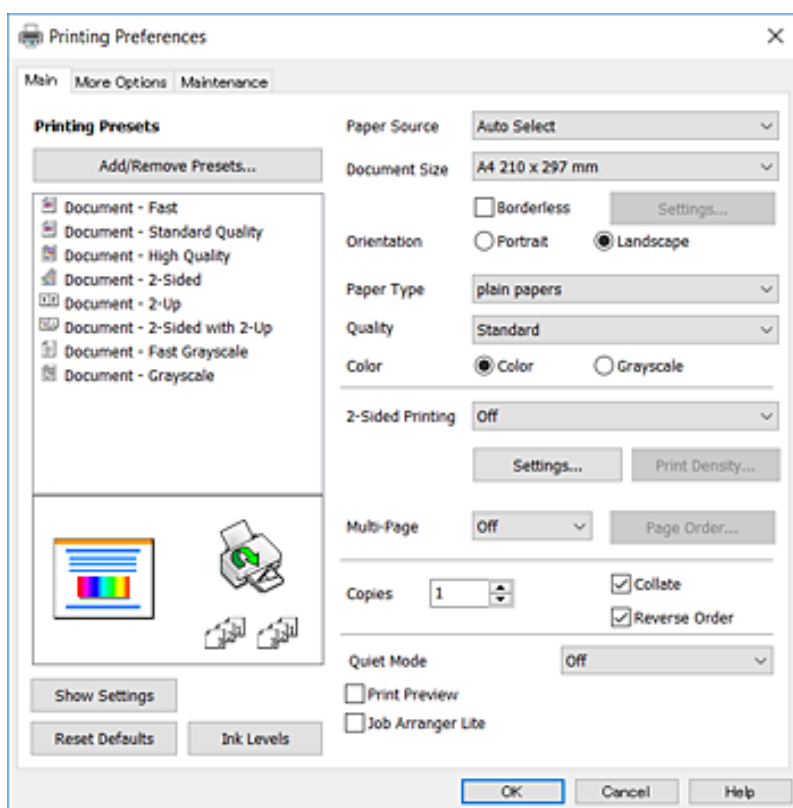

5. Endre innstillingene ved behov.

Se menyalternativene for skriverdriveren for nærmere informasjon.

### Merknad:

- Du kan også lese den elektroniske hjelpen for forklaringer av innstillingselementene. Høyreklikking på et element viser **Hjelp**.
- Når du velger **Forhåndsvisning**, kan du se en forhåndsvisning av dokumentet før du skriver det ut.

6. Klikk på **OK** for å lukke vinduet til skriverdriveren.
7. Klikk på **Skriv ut**.

### Merknad:

Når du velger **Forhåndsvisning**, vises et vindu for forhåndsvisning. Hvis du vil endre innstillingene, kan du klikke på **Avbryt**, og deretter gjenta prosedyren fra trinn 2.

**Relatert informasjon**

- ➔ “Tilgjengelig papir og kapasiteter” på side 35
- ➔ “Legg papir i Papirkassett” på side 38
- ➔ “Legg papir i Bakre papirmatingsspor” på side 41
- ➔ “Liste over papirtyper” på side 44
- ➔ “Hoved-fanen” på side 70

**Tosidig utskrift**

Du kan skrive ut på begge sider av papiret. Du kan også skrive ut en brosjyre som kan lages ved å endre rekkefølgen til sidene og brette utskriften.

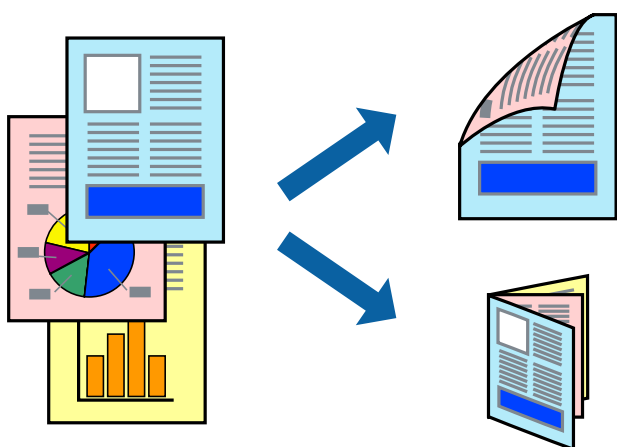
**Merknad:**

- Denne funksjonen er ikke tilgjengelig for kantløs utskrift.
- Du kan bruke automatisk eller manuell tosidig utskrift. Ved manuell tosidig utskrift må du vende papiret for å skrive ut på den andre siden når skriveren har fullført utskriften på den første siden.
- Hvis du ikke bruker papir som er egnet for 2-sidig utskrift, kan utskriftskvaliteten reduseres og papiret kan sette seg fast.
- Avhengig av papir og data, kan blekk blø igjennom til den andre siden av papiret.

**Relatert informasjon**

- ➔ “Tilgjengelig papir og kapasiteter” på side 35

**Utskriftsinnstillinger**

Manuell 2-sidig utskrift er tilgjengelig når EPSON Status Monitor 3 er aktivert. Det er imidlertid kanskje ikke tilgjengelig når skriveren brukes over et nettverk, eller brukes som en delt skriver.

**Merknad:**

Hvis du vil bruke EPSON Status Monitor 3, klikker du på **Utvidede innstillinger** i **Vedlikehold**-fanen, og deretter velger du **Aktiver EPSON Status Monitor 3**.

1. I skriverdriverens **Hoved**-fanen velger du et alternativ fra **2-sidig utskrift**.



## Utskrifter

2. Klikk på **Innstillinger**, angi riktige innstillinger og klikk på **OK**.

Angi innstillinger for **Utskriftstetthet**, hvis det er nødvendig. Denne innstillingen er ikke tilgjengelig når du velger manuell tosidig utskrift.

**Merknad:**

- Hvis du vil skrive ut et falsert hefte, velger du **Hefte**.
- Når du angir **Utskriftstetthet** kan du justere utskriftstetthet i henhold til dokumenttypen.
- Utskrift kan være treg avhengig av kombinasjonen av alternativene som er valgt for **Velg dokumenttype** i Justering at utskriftstetthet-vinduet og for **Kvalitet** i **Hoved-fanen**.

3. Klikk på **Skriv ut**.

Når du skriver ut 2-sidig manuelt, vises et popup-vindu på datamaskinen når den første siden er skrevet ut. Følg instruksjonene på skjermen.

### Relatert informasjon

- ➔ “Grunnleggende om utskrift” på side 73
- ➔ “Hoved-fanen” på side 70

## Skrive ut flere sider på ett ark

Du kan skrive ut to eller fire sider med data på ett enkelt papirark.



## Skriverinnstillinger

I skriverdriverens **Hoved**-fane, velger du **2 per ark** eller **4 per ark** som **Flere sider**-innstillingen.

**Merknad:**

Denne funksjonen er ikke tilgjengelig for kantløs utskrift.

### Relatert informasjon

- ➔ “Grunnleggende om utskrift” på side 73
- ➔ “Hoved-fanen” på side 70

## Utskrift og stabling i siderekkefølgen (utskrift i omvendt rekkefølge)

Du kan skrive ut fra den siste siden, slik at dokumentene stables i siderekkefølgen.

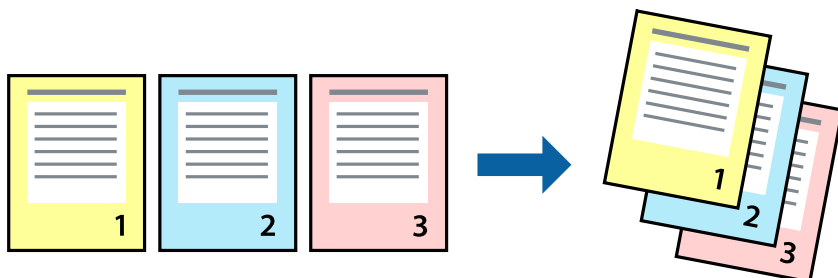

## Skriverinnstillinger

På skriverdriverens **Hoved**-fane velger du **Motsatt rekkefølge**.

### Relatert informasjon

- ➔ [“Grunnleggende om utskrift” på side 73](#)
- ➔ [“Hoved-fanen” på side 70](#)

## Skrive ut et forminsket eller forstørret dokument

Du kan forminske eller forstørre størrelsen på et dokument ved en bestemt prosentandel eller slik at den passer papirstørrelsen du la i skriveren.



## Utskriftsinnstillinger

På skriverdriverens **Flere alternativer**-fane velger du dokumentstørrelse fra **Papirstørrelse**-innstillingen. Velg papirstørrelsen du ønsker å skrive ut på, i **Utdatapapir**-innstillingen. Velg **Forminsk/forstørr dokument**, og velg deretter **Tilpass til side** eller **Zoom til**. Skriv inn en prosentandel når du velger **Zoom til**.

Velg **Midstilt** for å skrive ut bildene midt på siden.

**Merknad:**

Denne funksjonen er ikke tilgjengelig for kantløs utskrift.

**Relatert informasjon**

- ➔ “Grunnleggende om utskrift” på side 73
- ➔ “Flere alternativer-fanen” på side 71

## Skrive ut ett bilde på flere ark for forstørrelse (lage en plakat)

Denne funksjonen gjør at du kan skrive ut ett bilde på flere ark. Du kan lage en større plakat ved å lime utskriftene sammen.

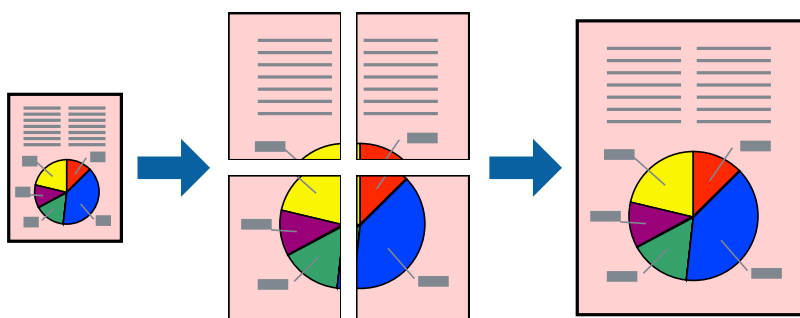
**Merknad:**

Denne funksjonen er ikke tilgjengelig for kantløs utskrift.

## Skriverinnstillinger

I skriverdriverens **Hoved**-fane, velger du **2x1 plakat**, **2x2 plakat**, **3x3 plakat** eller **4x4 plakat** som **Flere sider**-innstillingen. Hvis du klikker på **Innstillinger**, kan du også velge panelene du ikke ønsker å skrive ut. Du kan også velge alternativene for skjøreguiden.

**Relatert informasjon**

- ➔ “Grunnleggende om utskrift” på side 73
- ➔ “Hoved-fanen” på side 70

## Lage plakater med Overlappende justeringsmerker

Her er et eksempel på hvordan man lager en poster når **2x2 plakat** er valgt, og **Overlappende justeringsmerker** er valgt i **Skriv ut kuttelinjer**.

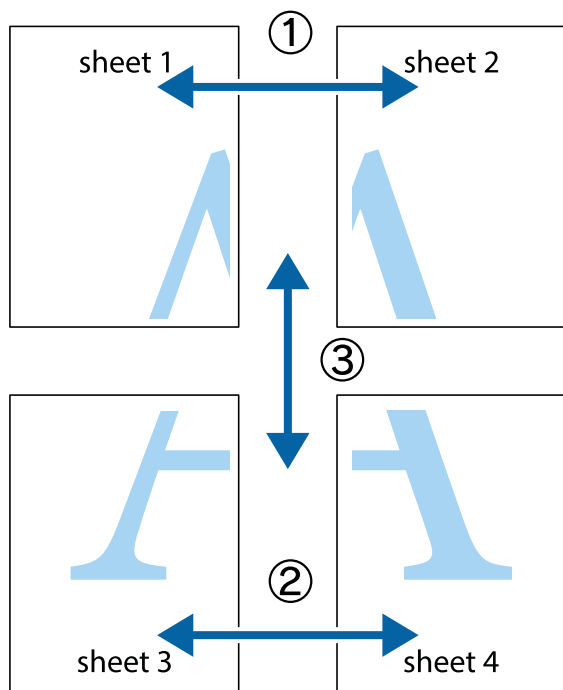

1. Forbered Sheet 1 og Sheet 2. Avskjær marginene på Sheet 1 sammen med den vertikale linjen gjennom midten av kryssmerkene i toppen og bunnen.

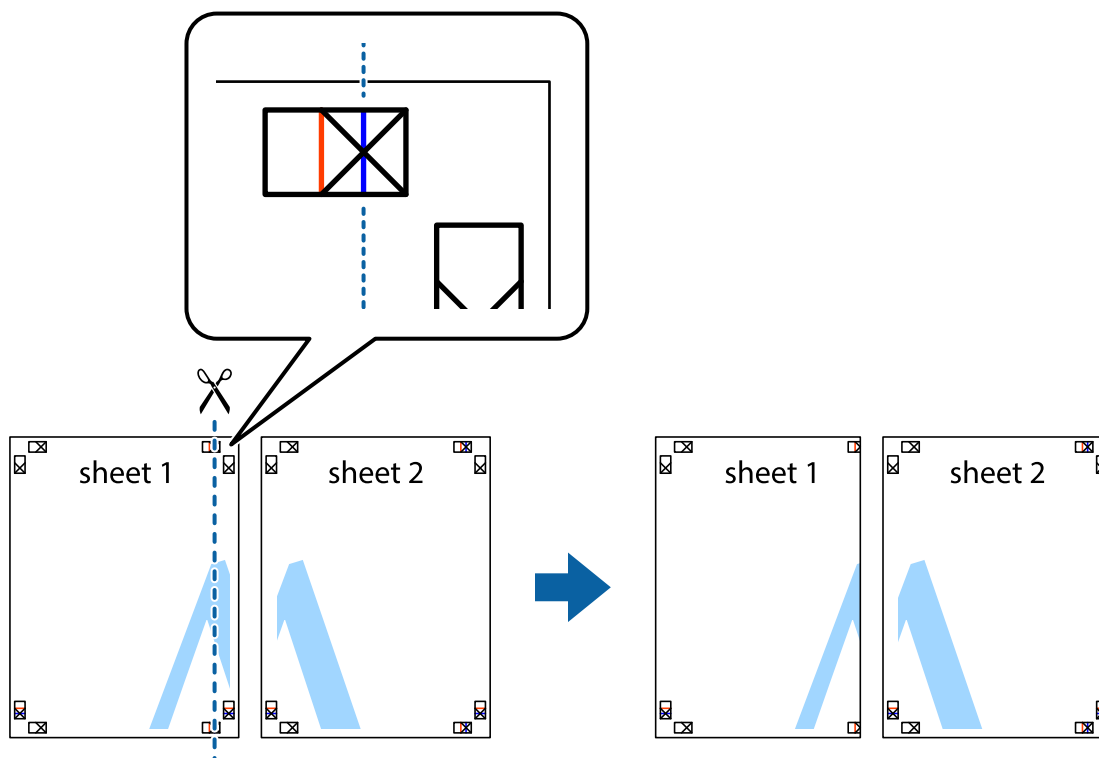

## Utskrifter

2. Plasser kanten på Sheet 1 øverst på Sheet 2 og juster kryssmerkene, tape deretter de to arkene sammen midlertidig fra baksiden.

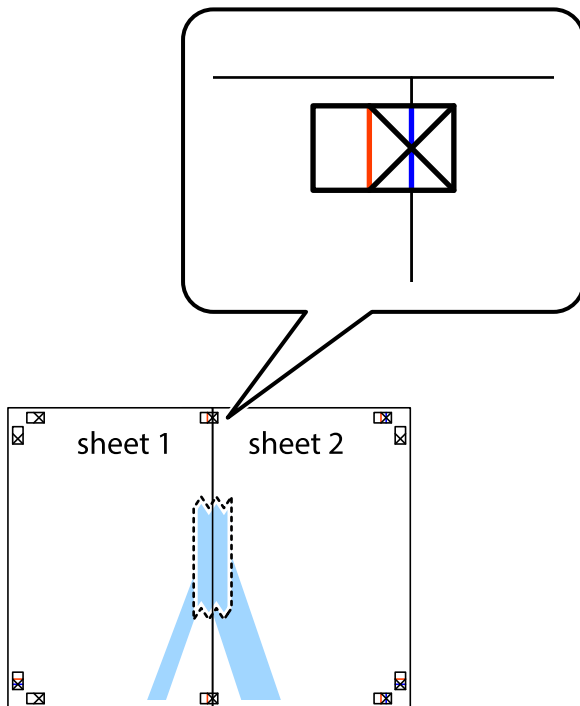

3. Klipp de sammenfestede arkene i to langs den lodrette røde linjen, gjennom justeringsmerkene (linjen til venstre for kryssmerkene denne gangen).

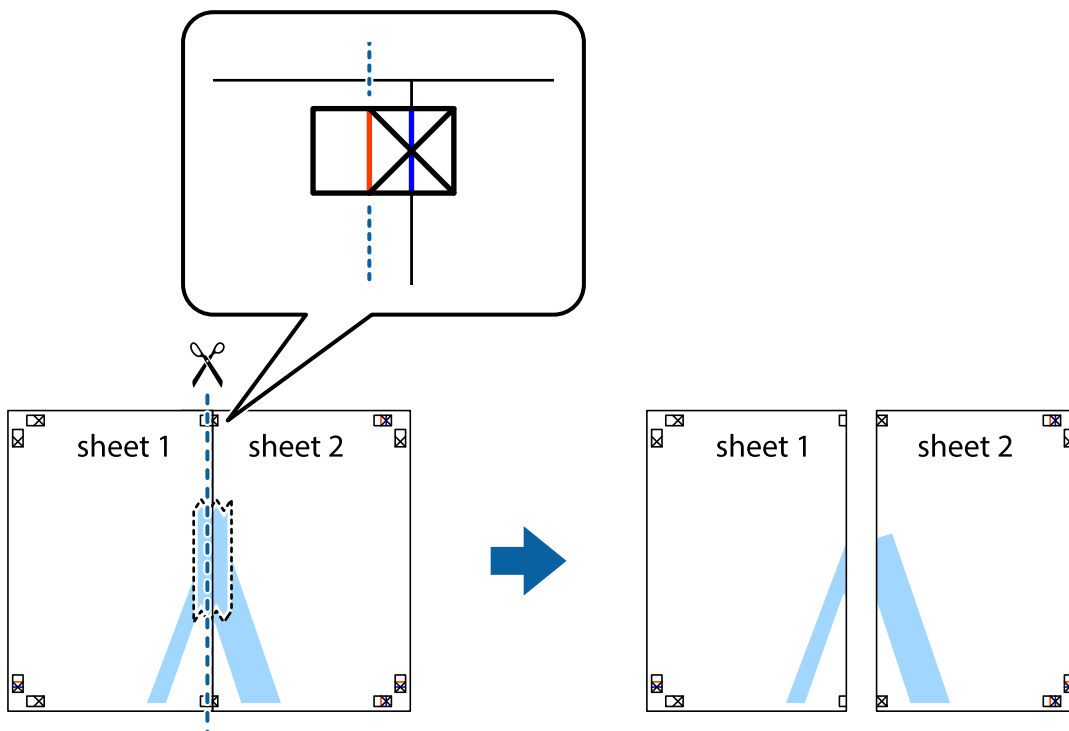

## Utskrifter

4. Fest arkene sammen med tape på baksiden.



5. Gjenta trinn 1 til 4 for å tape Sheet 3 og Sheet 4 sammen.
6. Avskjær marginene på Sheet 1 og Sheet 2 sammen med den horisontale blåe linjen gjennom midten av kryssmerkene på høyre og venstre side.

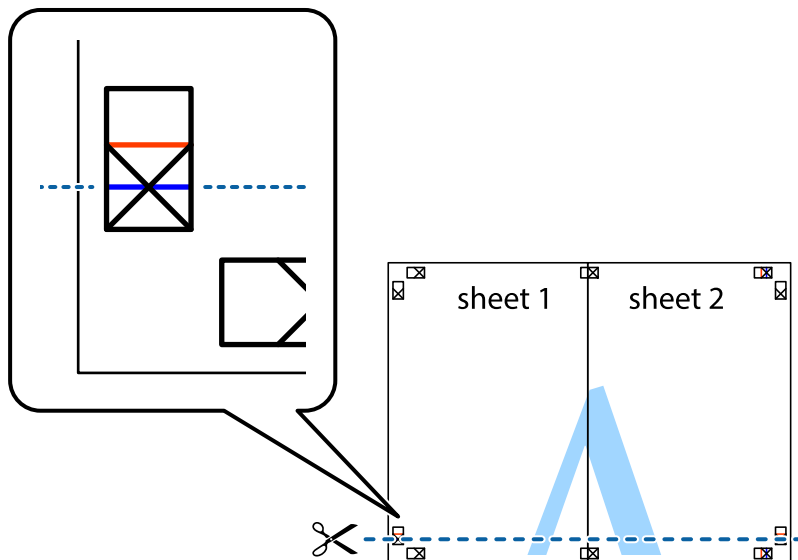

## Utskrifter

7. Plasser kanten på Sheet 1 og Sheet 2 øverst på Sheet 3 Sheet 4 og juster kryssmerkene, tape dem deretter sammen midlertidig fra baksiden.

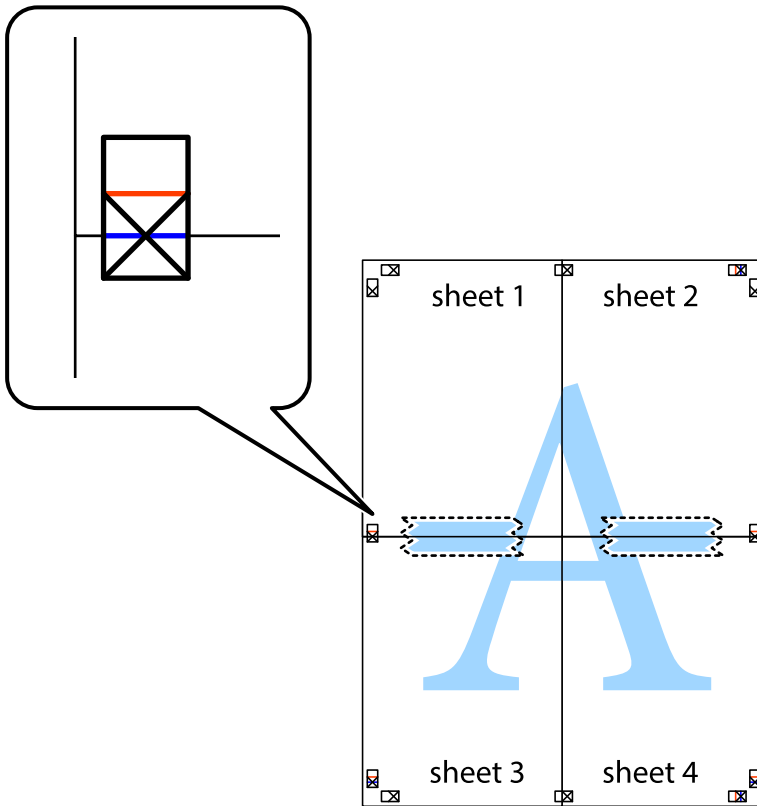

## Utskrifter

8. Klipp de sammenfestede arkene i to langs den vannrette røde linjen, gjennom justeringsmerkene (linjen over kryssmerkene denne gangen).

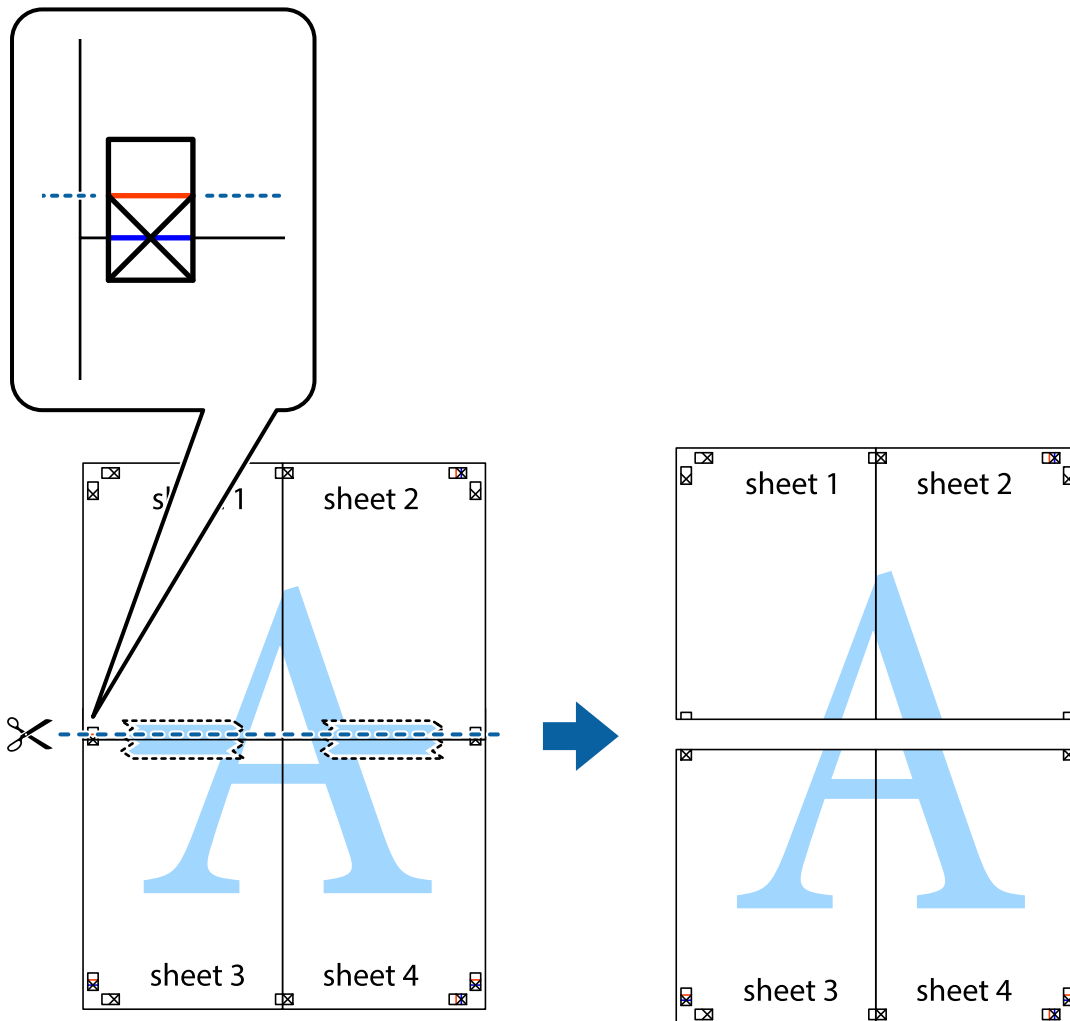

9. Fest arkene sammen med tape på baksiden.





10. Klipp av de gjenværende margene langs den ytre linjen.

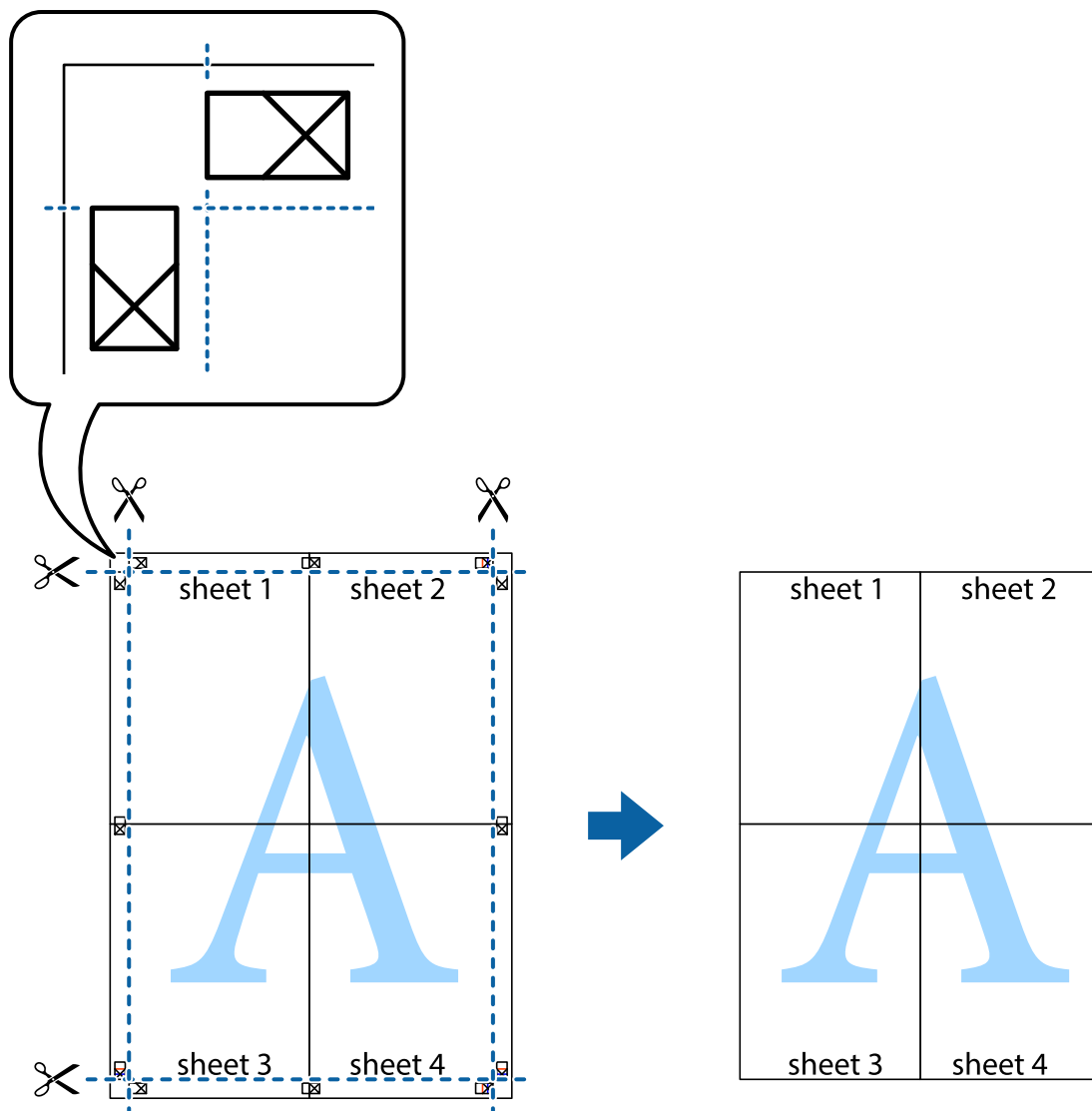

## Utskrift med topp tekst og bunntekst

Du kan skrive ut informasjon, f.eks. brukernavn og utskriftsdato, som topp- og bunntekst.

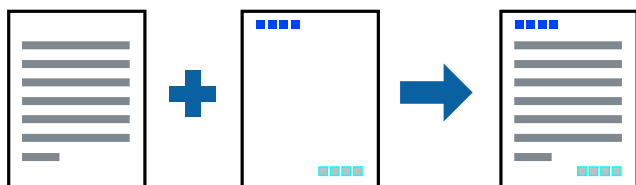

## Skriverinnstillinger

I skriverdriverens **Flere alternativer**-fane, klikker du på **Vannmerkefunksjoner**, og deretter velger du **Topptekst/ bunntekst**. Klikk på **Innstillinger**, og velg deretter elementene du vil skrive ut.

**Relatert informasjon**

- ➔ [“Grunnleggende om utskrift” på side 73](#)
- ➔ [“Flere alternativer-fanen” på side 71](#)

**Skrive ut et vannmerke**

Du kan skrive ut et vannmerke, for eksempel «Konfidensielt» eller et antikopi-mønster, på utskriftene dine. Hvis du skriver ut med et antikopi-mønster, vises de skjulte bokstavene når dokumentet fotokopieres for å skille originalen fra kopiene.



Antikopieringsmønster er tilgjengelig under følgende betingelser:

- Papirtype: vanlig papir, kopipapir, brevhode, resirkulert papir, farget papir, forhåndstrykket papir, vanlig papir av høy kvalitet
- Uten kantlinje: Ikke valgt
- Kvalitet: Standard
- Automatisk tosidig utskrift: Ikke valgt
- Fargekorrigering: Automatisk
- Bredbanepapir: Ikke valgt

**Merknad:**

Du kan også legge til ditt eget vannmerke eller antikopi-mønster.

**Skriverinnstillinger**

I skriverdriverens **Flere alternativer**-fane, klikker du på **Vannmerkefunksjoner**, og deretter velger du Antikopieringsmønster eller Vannmerke. Klikk på **Innstillinger** for å endre detaljer som størrelse, tetthet eller plassering for mønsteret eller merket.

**Relatert informasjon**

- ➔ [“Grunnleggende om utskrift” på side 73](#)
- ➔ [“Flere alternativer-fanen” på side 71](#)

## Utskrift av flere filer samtidig

Med Enkel jobbtilpassing kan du kombinere flere filer opprettet i andre programmer, og skrive dem ut som én utskriftsjobb. Du kan spesifisere utskriftsinnstillingene for kombinerte filer, for eksempel flersidig layout og tosidig utskrift.

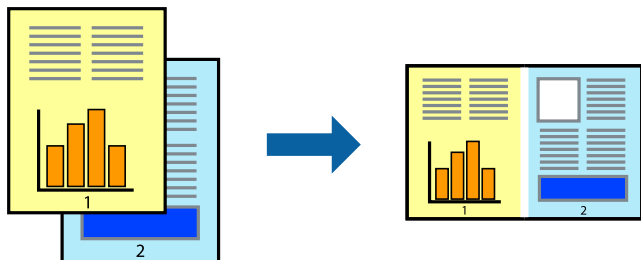

## Skriverinnstillinger

På skriverdriverens **Hoved**-fane velger du **Enkel jobbtilpassing**. Enkel jobbtilpassing-vinduet vises når du starter utskrift. Når vinduet Enkel jobbtilpassing er åpent, åpner du filen som du vil kombinere med den gjeldende filen, og gjentar trinnene ovenfor.

Når du velger en utskriftsjobb som er lagt til Utskriftsprosjekt i Enkel jobbtilpassing-vinduet, kan du redigere sidelayouten.

Klikk på **Skriv ut** fra **Fil**-menyen for å starte utskrift.

### **Merknad:**

Hvis du lukker Enkel jobbtilpassing-vinduet før du legger til alle utskriftsdataene på Utskriftsprosjekt, blir utskriftsjobben du jobber på, kansellert. Klikk på **Lagre** fra **Fil**-menyen for å lagre den nåværende jobben. Forlengelsene til de lagrede filene er «ecl».

For å åpne en Utskriftsprosjekt, klikker du på **Enkel jobbtilpassing** i skriverdriverens **Vedlikehold**-fane for å åpne Enkel jobbtilpassing-vinduet. Etterpå velger du **Åpne** fra **Fil**-menyen for å velge filen.

## Relatert informasjon

- ➔ [“Grunnleggende om utskrift” på side 73](#)
- ➔ [“Hoved-fanen” på side 70](#)

## Utskrift med Color Universal Print-funksjonen

Du kan forsterke synligheten til tekst og bilder i utskrifter.

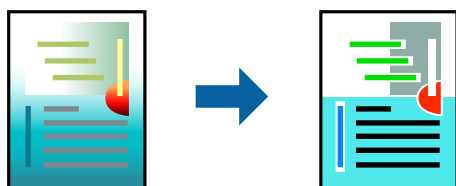

Utskrift med universalfarger er bare tilgjengelig når følgende innstillinger er valgt.

- Papirtype: vanlig papir, kopipapir, brevhode, resirkulert papir, farget papir, forhåndstrykket papir, vanlig papir av høy kvalitet

## Utskrifter

- Kvalitet: **Standard** eller høyere kvalitet
- Utskriftsfarge: **Farge**
- Programmer: Microsoft® Office 2007 eller nyere
- Tekststørrelse: 96 punkter eller mindre

## Skriverinnstillinger

I skriverdriverens **Flere alternativer**-fane, klikker du på **Bildealternativer** i **Fargekorrigering**-innstillingen. Velg et alternativ fra **Utskrift med universalfarger**-innstillingen. Klikk på **Alternativer for forbedring** for å angi flere innstillinger.

### **Merknad:**

- Visse tegn kan endres av mønstre, for eksempel kan «+» vises som «±».*
- Programspesifikke mønstre og understreker kan endre innhold som skrives ut med disse innstillingene.*
- Utskriftskvaliteten kan gå ned i fotografier og andre bilder når du bruker Utskrift med universalfarger-innstillinger.*
- Utskrift er tregere når du bruker Utskrift med universalfarger-innstillinger.*

### Relatert informasjon

- ➔ [“Grunnleggende om utskrift” på side 73](#)
- ➔ [“Flere alternativer-fanen” på side 71](#)

## Justere utskriftsfargen

Du kan justere fargene som brukes på utskriften.

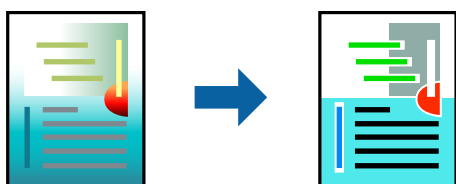

### **Merknad:**

*Disse justeringene lagres ikke i originalens data.*

## Skriverinnstillinger

I skriverdriverens **Flere alternativer**-fane, velger du **Egendef.** som **Fargekorrigering**-innstillingen. Klikk på **Avansert** for åpne **Fargekorrigering**-vinduet, og velg deretter metoden for fargeretting.

### **Merknad:**

- Automatisk** velges som standard i **Flere alternativer**-fanen. Med denne innstillingen, blir fargene justert automatisk, slik at de matcher innstillingene for papirtype og utskriftskvalitet.
- PhotoEnhance** i **Fargekorrigering**-vinduet justerer fargen ved å analysere plasseringen til motivet. Hvis du har endret plasseringen for objektet ved å redusere, forstørre, beskjære eller rotere bildet, kan fargen endre seg uventet. Hvis du velger innstillingen uten kant, endres også plasseringen for motivet, noe som resulterer i fargeendringer. Hvis bildet er ute av fokus, kan tonen være unaturlig. Hvis fargen endres eller blir unaturlig, skriver du ut i en annen modus enn **PhotoEnhance**.

**Relatert informasjon**

- ➔ [“Grunnleggende om utskrift” på side 73](#)
- ➔ [“Flere alternativer-fanen” på side 71](#)

## Utskrift for å fremheve tynne linjer

Du kan gjøre tynne linjer som er for tynne for utskrift, tykkere.

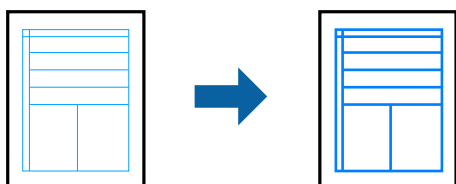

## Skriverinnstillinger

I skriverdriverens **Flere alternativer**-fane, klikker du på **Bildealternativer** i **Fargekorrigering**-innstillingen. Velg **Fremhev tynne linjer**.

**Relatert informasjon**

- ➔ [“Grunnleggende om utskrift” på side 73](#)
- ➔ [“Flere alternativer-fanen” på side 71](#)

## Skrive ut tydelige strekkoder

Du kan skrive ut en tydelig strekkode og gjøre den enkel å skanne. Bruk kun denne funksjonen dersom strekkoden du skrev ut ikke kan skannes.

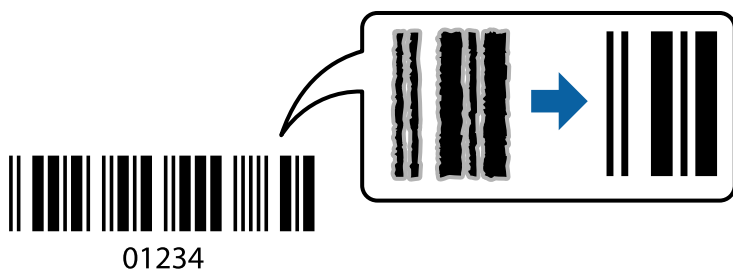

Du kan bruke denne funksjonen under følgende omstendigheter.

- Papirtype: vanlig papir, kopipapir, brevhode, resirkulert papir, farget papir, forhåndstrykket papir, vanlig papir av høy kvalitet eller Konvolutt
- Kvalitet: **Standard**

**Merknad:**

*Uskarpheitsreduksjon er ikke alltid mulig, avhengig av omstendighetene.*

## Skriverinnstillinger

I skriverdriverens **Vedlikehold**-fane, klikker du på **Utvidede innstillinger**, og deretter velger du **Strekkodemodus**.

### Relatert informasjon

- ➔ [“Grunnleggende om utskrift” på side 73](#)
- ➔ [“Kategorien Vedlikehold” på side 72](#)

## Avbryt utskrift

Du kan avbryte en utskriftsjobb fra datamaskinen. Du kan imidlertid ikke avbryte en utskriftsjobb fra datamaskinen når den er ferdigsendt til skriveren. I dette tilfellet må du avbryte jobben ved å bruke skriverens kontrollpanel.

## Avbryte

Høyreklikk på skriveren din i **Enheter og skrivere**, **Skriver**, eller i **Skrivere og telefakser** på datamaskinen. Klikk på **Se hva som skrives ut**, høyreklikk på jobben du vil avbryte, og velg deretter **Avbryt**.

## Menyalternativer for skriverdriveren

Åpne utskriftsvinduet i et program, velg skriveren, og åpne deretter vinduet for skriverdriveren.

### Merknad:

*Menyene varierer etter alternativet du valgte.*

## Hoved-fanen

Forhåndsdef. utskrifter	Legg til / fjern forhåndsinnstillinger	Du kan legge til eller fjerne dine egne forhåndsinnstillinger for utskriftsinnstillinger som brukes ofte. Velg forhåndsinnstillingen du vil bruke, fra listen.
Vis innstillinger	Viser en liste over elementer som for øyeblikket er angitt i <b>Hoved-</b> og <b>Flere alternativer</b> -fanen.	
Tilbakestill standardverdier	Returnerer alle innstillingene til fabrikkinnstillingene. Innstillingene i <b>Flere alternativer</b> -fanen tilbakestilles også til standardene.	
Blekknivå	Viser omtrentlige blekknivåer.	
Papirkilde	Velger papirkilden som papiret mates inn fra. Velg <b>Velg automatisk</b> for å automatisk velge papirkilden som er valgt i utskriftsinnstillingene på skriverens kontrollpanel. Dette alternativet vises ikke hvis skriveren bare har én papirkilde.	
Papirstørrelse	Velg papirstørrelsen du vil skrive ut på. Skriv inn papirbredden og -høyden hvis du valgte <b>Brukerdefinert</b> .	
Uten kant	Forstørrer utskriftsdataene litt mer enn papirstørrelsen, slik at ingen marginer skrives ut rundt kantene på papiret. Klikk <b>Innstillinger</b> for å velge hvor stor forstørrelsen skal være.	
Papirretning	Velg retningen du vil bruke for utskrift.	

## Utskrifter

Papirtype	Velg papirtypen du vil skrive ut på.	
Kvalitet	Velg utskriftskvaliteten du vil bruke for utskrift. De tilgjengelige innstillingene er avhengig av papirtypen du velger. Klikk på <b>Flere innstillinger</b> for å angi flere innstillinger.	
Farge	Velg fargen for utskriftsjobben.	
2-sidig utskrift	Lar deg utføre tosidig utskrift.	
	Innstillinger	Du kan spesifisere bindekanten og bindemarginene. Når du skriver ut dokumenter på flere sider, kan du velge å skrive ut fra enten for- eller baksiden av siden.
	Utskriftstetthet	Velg dokumenttypen for å justere utskriftstettheten. Hvis den passende utskriftstettheten er valgt, kan du forhindre at bilder går gjennom til motsatt side. Velg <b>Brukerdefinert</b> for å justere utskriftstettheten manuelt.
Flere sider	Lar deg skrive ut flere sider på ett ark eller utføre utskrift av poster. Klikk på <b>Siderekkefølge</b> for å angi rekkefølgen sidene skal skrives ut i.	
Eksemplarer	Angi antall kopier du vil skrive ut.	
	Sorter	Skriver ut dokumenter på flere sider samlet i rekkefølge og sorterer dem i sett.
	Motsatt rekkefølge	Lar deg skrive ut fra den siste siden, slik at dokumentene stables i riktig rekkefølge etter utskrift.
Stillemodus	Reduserer støy fra skriveren. Dette kan imidlertid redusere utskriftshastigheten.	
Forhåndsvisning	Viser en forhåndsvisning av dokumentene før utskrift.	
Enkel jobbtilpassing	Velg for å skrive ut med Enkel jobbtilpassing-funksjonen.	

## Flere alternativer-fanen

Forhåndsdef. utskrifter	Legg til / fjern forhåndsinnstillinger	Du kan legge til eller fjerne dine egne forhåndsinnstillinger for utskriftsinnstillinger som brukes ofte. Velg forhåndsinnstillingen du vil bruke, fra listen.
Vis innstillinger	Viser en liste over elementer som for øyeblikket er angitt i <b>Hoved-</b> og <b>Flere alternativer-</b> fanen.	
Tilbakestill standardverdier	Returnerer alle innstillingene til fabrikkinnstillingene. Innstillingene i <b>Hoved-</b> fanen tilbakestilles også til standardene.	
Papirstørrelse	Velg størrelsen på dokumentet ditt.	
Utdatapapir	Velg papirstørrelsen du vil skrive ut på. Hvis <b>Utdatapapir</b> er forskjellig fra <b>Papirstørrelse</b> , velges <b>Forminsk/forstørr dokument</b> automatisk. Du trenger ikke å velge det når du skriver ut uten å redusere eller forstørre størrelsen til dokumentet.	
Forminsk/forstørr dokument	Lar deg redusere eller forstørre størrelsen til et dokument.	
	Tilpass til side	Reduserer eller forstørre dokumentet automatisk til å passe til papirstørrelsen som er valgt i <b>Utdatapapir</b> .
	Zoom til	Skriver ut med en bestemt prosentandel.
	Midtstilt	Skriver ut bilder midt på papiret.

## Utskrifter

Fargekorrigering	Automatisk	Justerer fargene til bilder automatisk.
	Egendef.	Lar deg utføre manuell fargeretting. Klikk på <b>Avansert</b> for å få tilgang til flere innstillinger.
	Bildealternativer	Aktiverer alternativer for utskriftskvalitet, for eksempel Utskrift med universalfarger eller Korriger røde øyne. Du kan også gjøre tynne linjer tykkere for å gjøre dem synlige på utskriftene.
Vannmerkefunksjoner	Lar deg angi innstillinger for antikopi-mønstre eller vannmerker.	
Flere innstillinger	Drei 180°	Roterer sidene 180 grader før utskrift. Denne funksjonen er nyttig når du skriver ut på papir som konvolutter som lastes inn i faste retninger i skriveren.
	Høy hastighet	Skriver ut når skriverhodet beveger seg i begge retninger. Skriverhastigheten er høyere, men kvaliteten kan bli dårligere.
	Speilvend	Inverterer et bilde slik at det skrives ut som det hadde sett ut i et speil.

## Kategorien Vedlikehold

Dysekontroll	Skriver ut en dysekontroll for å kontrollere om skriverhodets dysene er tette.
Hoderengjøring	Rengjør de tette dysene på skriverhodet. Fordi denne funksjonen bruker litt blekk bør du kun rengjøre skriverhodet hvis dysene er tette.
Enkel jobbtilpassing	Åpner Enkel jobbtilpassing-vinduet. Du kan lagre og endre data.
EPSON Status Monitor 3	Åpner EPSON Status Monitor 3-vinduet. Her kan du bekrefte statusen til skriveren og forbruksvarene.
Kontrollinnstillinger	Lar deg angi innstillinger for elementer i EPSON Status Monitor 3-vinduet.
Utvidede innstillinger	Lar deg utføre en rekke innstillinger. Høyreklikk på hvert enkelt element for å se Hjelp for å få mer informasjon.
Utskriftskø	Viser jobbene som venter på utskrift. Utskriftsjobbene kan sjekkes, settes på pause eller gjenopptas.
Skriver- og alternativinformasjon	Gjør at du kan sjekke antall papirark som mates inn i skriveren. Her kan du også registrere brukerkontoer. Hvis tilgangskontroll er angitt på skriveren, må du registrere kontoen din.
Språk	Endrer språket som brukes i skriverdrivervinduet. Lukk skriverdriveren og åpne den igjen for å bruke innstillingene.
Programvareoppdatering	Starter EPSON Software Updater for å sjekke den nyeste versjonen av programmer på Internett.
Bestill på Internett	Gir deg tilgang til nettsiden der du får kjøpt Epson-blekkpatroner.
Kundestøtte	Gir deg tilgang til Epsons nettside for teknisk kundestøtte.



# Skrive ut fra skriverdriveren på Mac OS

## Grunnleggende om utskrift

### *Merknad:*

Operasjoner er forskjellige avhengig av programmet. Se hjelp i programmet for å få mer informasjon.

1. Åpne filen du vil skrive ut.

Legg papir i skriveren hvis du ikke allerede har gjort det.



### **Forsiktighetsregel:**

Når du legger papir i den bakre papirmatingsskuffen, velg Bakre papirmatingsspor som **Papirkilde**-innstillingen, og begynn å skrive ut fra skriverdriveren før du mater papir. Når utskriften starter, viser skriverdriveren at utskriften er i gang. Følg instruksjonene på skjermen til skriveren når du skal legge i papir.

2. Velg **Skriv ut** fra **Fil**-menyen, eller bruk en annen kommando for å åpne utskriftsdialogboksen.

Du kan om nødvendig klikke på **Vis detaljer** eller ▼ for å utvide utskriftsvinduet.

3. Velg skriveren.
4. Velg **Utskriftsinnstillinger** fra hurtigmenyen.

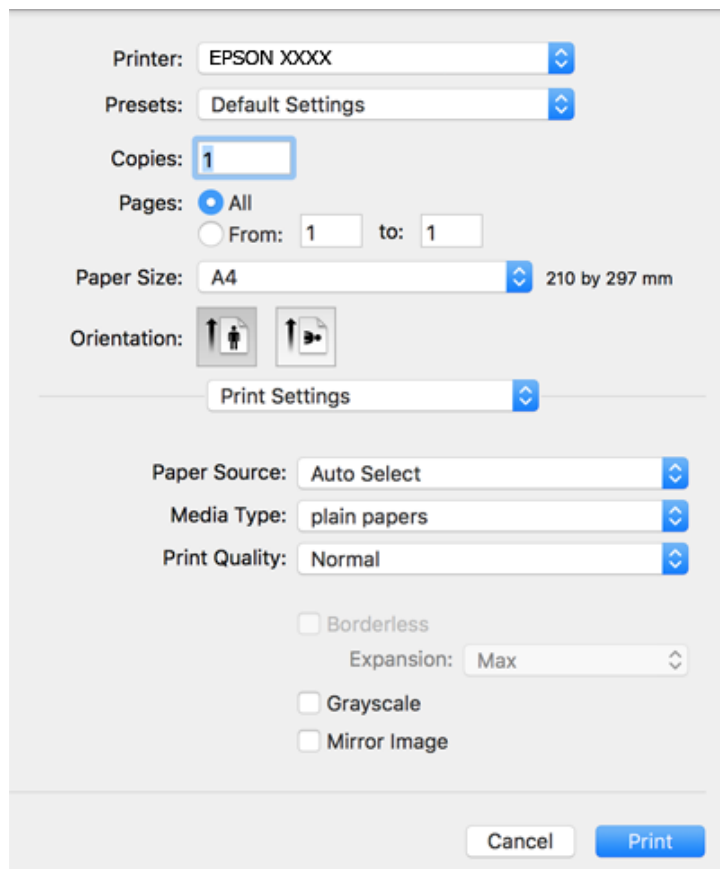

**Merknad:**

På OS X Mountain Lion eller nyere, hvis **Utskriftsinnstillinger**-menyen ikke vises, har ikke Epson skriverdriveren blitt riktig installert.

Velg **Systemvalg** fra  menyen > **Skrivere og skannere** (eller **Skriv ut og skann**, **Skriv ut og faks**), fjern skriveren, og legg den deretter til igjen. Se følgende for å legge til en skriver.

<http://epson.sn>

5. Endre innstillingene ved behov.

Se menyalternativene for skriverdriveren for nærmere informasjon.

6. Klikk på **Skriv ut**.

**Relatert informasjon**

- ➔ “Tilgjengelig papir og kapasiteter” på side 35
- ➔ “Legg papir i Papirkassett” på side 38
- ➔ “Legg papir i Bakre papirmatingsspor” på side 41
- ➔ “Liste over papirtyper” på side 44
- ➔ “Menyalternativer for Utskriftsinnstillinger” på side 79

**Tosidig utskrift**

Du kan skrive ut på begge sider av papiret.

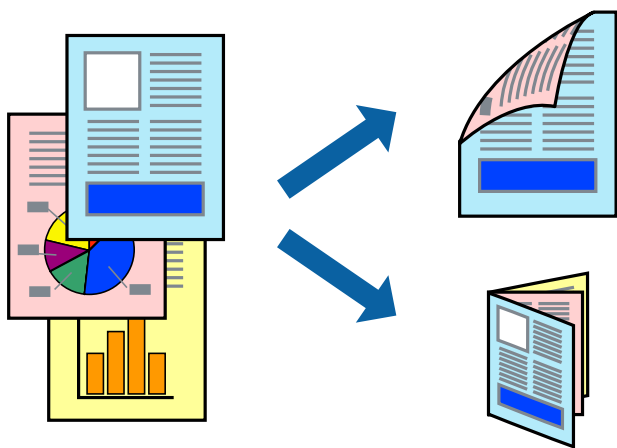
**Merknad:**

- Denne funksjonen er ikke tilgjengelig for kantløs utskrift.
- Hvis du ikke bruker papir som er egnet for 2-sidig utskrift, kan utskriftskvaliteten reduseres og papiret kan sette seg fast.
- Avhengig av papir og data, kan blekk blø igjennom til den andre siden av papiret.

**Relatert informasjon**

- ➔ “Tilgjengelig papir og kapasiteter” på side 35

## Utskriftsinnstillinger

Velg **Innst. for tosidig utskrift** fra hurtigmenyen. Velg metoden for tosidig utskrift, og angi deretter **Dokumenttype**-innstillingene.

### Merknad:

- ❑ *Utskriftshastigheten kan gå ned avhengig av dokumenttypen.*
- ❑ *Når du skriver ut bilder med tette data, må du velge **Tekst og grafikk** eller **Tekst og bilder** i **Dokumenttype**-innstillingen. Hvis utskriftene er tilsmusset eller blekket trekker gjennom til den andre siden av papiret, må du justere **Utskriftstetthet** og **Økt tørketid for blekk** i **Justeringer**.*

### Relatert informasjon

- ➔ [“Grunnleggende om utskrift” på side 73](#)
- ➔ [“Menyalternativer for Innst. for tosidig utskrift” på side 79](#)

## Skrive ut flere sider på ett ark

Du kan skrive ut to eller fire sider med data på ett enkelt papirark.

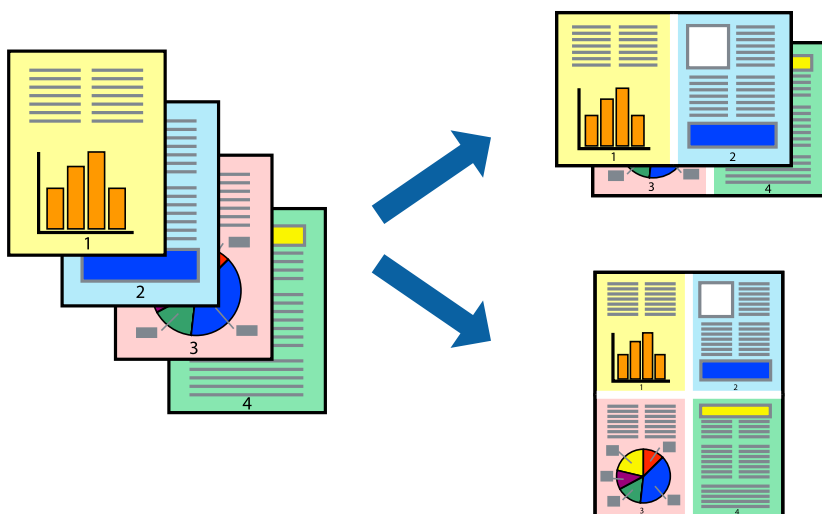

## Skriverinnstillinger

Velg **Oppsett** fra hurtigmenyen. Angi antall sider i **Sider per ark**, **Oppsettretning** (siderekkefølge), og **Kantlinje**.

### Relatert informasjon

- ➔ [“Grunnleggende om utskrift” på side 73](#)
- ➔ [“Menyalternativer for oppsett” på side 78](#)

## Utskrift og stabling i siderekkefølgen (utskrift i omvendt rekkefølge)

Du kan skrive ut fra den siste siden, slik at dokumentene stables i siderekkefølgen.

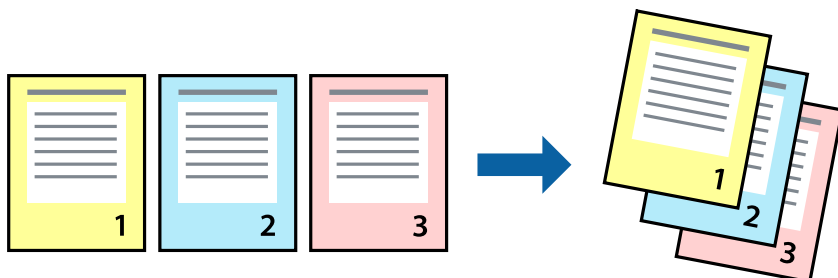

## Skriverinnstillinger

Velg **Papirhåndtering** fra hurtigmenyen. Velg **Omvendt** som innstilling for **Siderekkefølge**.

### Relatert informasjon

- ➔ [“Grunnleggende om utskrift” på side 73](#)
- ➔ [“Menyalternativer for papirhåndtering” på side 78](#)

## Skrive ut et forminsket eller forstørret dokument

Du kan forminske eller forstørre størrelsen på et dokument ved en bestemt prosentandel eller slik at den passer papirstørrelsen du la i skriveren.



## Utskriftsinnstillinger

Når du skriver ut slik at det passer til papirstørrelsen, velger du **Papirhåndtering** fra hurtigmenyen, og deretter velger du **Skaler til papirstørrelse**. Velg papirstørrelsen som du la i skriveren, i **Målpapirstørrelse**. Når du reduserer størrelsen til dokumentet, velger du **Bare skaler ned**.

Gjør et av følgende når du skriver ut ved en spesifikk prosentandel.

## Utskrifter

- Velg **Skriv ut** fra **Fil**-menyen i programmet. Velg **Skriver**, angi en prosentandel i **Skala**, og klikk deretter på **Skriv ut**.
- Velg **Sideoppsett** fra **Fil**-menyen i programmet. Velg skriveren din i **Formater for**, angi en prosentandel i **Skala**, og klikk deretter på **OK**.

### *Merknad:*

Velg papirstørrelsen du anga i programmet som **Papirstørrelse**.

### Relatert informasjon

- ➔ [“Grunnleggende om utskrift”](#) på side 73
- ➔ [“Menyalternativer for papirhåndtering”](#) på side 78

## Justere utskriftsfargen

Du kan justere fargene som brukes på utskriften.

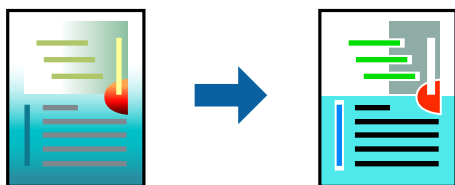

### *Merknad:*

Disse justeringene lagres ikke i originalens data.

## Skriverinnstillinger

Velg **Fargetilpassing** fra hurtigmenyen, og velg deretter **EPSON Fargekontroller**. Velg **Fargealternativer** fra hurtigmenyen, og velg ett av de tilgjengelige alternativene. Klikk på pilen ved siden av **Avanserte innstillinger**, og angi deretter mer detaljerte innstillinger.

### Relatert informasjon

- ➔ [“Grunnleggende om utskrift”](#) på side 73
- ➔ [“Menyalternativer for fargetilpassing”](#) på side 78
- ➔ [“Menyalternativer for Fargealternativer”](#) på side 79

## Avbryt utskrift

Du kan avbryte en utskriftsjobb fra datamaskinen. Du kan imidlertid ikke avbryte en utskriftsjobb fra datamaskinen når den er ferdigsendt til skriveren. I dette tilfellet må du avbryte jobben ved å bruke skriverens kontrollpanel.

## Avbryte

Klikk skriverikonet i **Forankre**. Velg jobben du vil avbryte, og gjør deretter et av følgende.

## Utskrifter

- OS X Mountain Lion eller nyere

Klikk på  ved siden av fremdriftsmåleren.

- Mac OS X v10.6.8 til v10.7.x

Klikk på **Slett**.

## Menyalternativer for skriverdriveren

Åpne utskriftsvinduet i et program, velg skriveren, og åpne deretter vinduet for skriverdriveren.

### **Merknad:**

Menyene varierer etter alternativet du valgte.

## Menyalternativer for oppsett

Sider per ark	Velg antall sider som skal skrives ut på ett ark.
Retningen for oppsettet	Spesifiser rekkefølgen sidene blir skrevet ut.
Grense	Skriver ut en grense rundt sidene.
Omvendt sideretning	Roterer sidene 180 grader før utskrift. Velg dette elementet når du skriver ut på papir som konvolutter som lastes inn i faste retninger i skriveren.
Vend horisontalt	Inverterer et bilde slik at det skrives ut som det hadde sett ut i et speil.

## Menyalternativer for fargetilpassing

ColorSync	Velg metoden for fargetilpassing. Disse alternativene justerer fargene mellom skriveren og datamaskinskjermen for å minimere fargeforskjellene.
EPSON Fargekontroller	

## Menyalternativer for papirhåndtering

Samle sider	Skriver ut dokumenter på flere sider samlet i rekkefølge, og sorterer dem i sett.	
Sider som skal skrives ut	Velg for å bare skrive ut sider med oddetall eller sider med partall.	
Siderekkefølge	Velg for å skrive ut fra første eller siste side.	
Skaler til papirstørrelse	Skriver ut så det passer papirstørrelsen du la inn.	
	Målpapirstørrelser	Velg papirstørrelsen du skal skrive ut på.
	Skaler bare ned	Velg når du reduserer størrelsen til dokumentet.

## Utskrifter

### Menyalternativer for omslagssiden

Skriv ut omslagsside	Velg hvorvidt du vil skrive ut en omslagsside. Når du vil legge til et bakre omslag, velger du <b>Etter dokument</b> .
Omslagssidetype	Velg innholdet på omslagssiden.

### Menyalternativer for Utskriftsinnstillinger

Papirkilde	Velger papirkilden som papiret mates inn fra. Dette alternativet vises ikke hvis skriveren bare har én papirkilde. Hvis du velger <b>Velg automatisk</b> , velges papirkilden som matcher papirinnstillingene på skriveren automatisk.
Medietype	Velg papirtypen du vil skrive ut på.
Utskriftskval.	Velg utskriftskvaliteten du vil bruke for utskrift. Alternativene kan variere avhengig av papirtypen.
Uten kant	Denne avmerkingsboksen velges når du velger en kantløs papirstørrelse.
	Utvidelse Ved kantløs utskrift er utskriftsdata lett forstørret i forhold til papirstørrelsen, slik at ingen marginer skrives ut rundt kantene på papiret. Velg forstørrelse.
Gråtone	Velg når du vil skrive ut i svart/hvitt eller grånyanser.
Speilvend	Inverterer et bilde slik at det skrives ut som det hadde sett ut i et speil.

### Menyalternativer for Fargealternativer

Manuelle innst.	Justerer fargen manuelt. Du kan velge detaljerte innstillinger i <b>Avanserte innstillinger</b> .
PhotoEnhance	Gir skarpere bilder og mer levende farger ved å justere kontrast, metning og lysstyrke automatisk i de originale bildedataene.
Av (Ingen fargejustering)	Skriv ut uten å forsterke eller justere fargen på noen måte.

### Menyalternativer for Innst. for tosidig utskrift

Tosidig utskrift	Skriver ut på begge sider av papiret.
------------------	---------------------------------------

## Angi betjeningsinnstillinger for Mac OS skriverdriveren

### Åpne betjeningsinnstillinger-vinduet for skriverdriveren til Mac OS

Velg **Systemvalg** fra  menyen > **Skrivere og skannere** (eller **Skriv ut og skann**, **Skriv ut og faks**), og velg deretter skriveren. Klikk på **Valg og forbruksmateriell** > **Valg** (eller **Driver**).

## Betjeningsinnstillinger for skriverdriveren til Mac OS

- Tykt papir og konvolutter: Hindrer at blekk gnis utover når du skriver ut på tykt papir. Dette kan imidlertid redusere utskriftshastigheten.
- Hopp over blank side: Unngår utskrift av tomme sider.
- Stillemodus: Reduserer støy fra skriveren, men dette kan redusere utskriftshastigheten.
- Tillat midlertidig svart utskrift: Skriver midlertidig ut med kun svart blekk.
- Utskrift med høy hastighet: Skriver ut når skriverhodet beveger seg i begge retninger. Skriverhastigheten er høyere, men kvaliteten kan bli dårligere.
- Skriver ut dokumenter til arkivering: Legg inn papiret slik at det er enkelt å arkivere ved utskrift av liggende eller tosidig utskrift. Utskrift på konvolutt støttes ikke.
- Fjern hvite kanter: Fjerner unødvendige marger ved kantløs utskrift.
- Advarsler: Gjør det mulig for å skriverdriveren å vise advarsler.
- Opprette toveis kommunikasjon: Vanligvis skal dette settes til **På**. Velg **Av** når det er umulig å innhente skriverinformasjon fordi skriveren er delt med Windows-datamaskiner på et nettverk eller av annen grunn.

---

## Skrive ut fra smartenheter

### Bruke Epson iPrint

Epson iPrint er et program som du kan bruke til å skrive ut bilder, dokumenter og nettsider fra en smartenhet som f.eks. en smarttelefon eller et nettbrett. Du kan bruke lokal utskrift, der du skriver ut fra en smartenhet som er koblet til samme trådløse nettverk som skriveren, eller ekstern utskrift, der du skriver ut fra en ekstern plassering via Internett. For å bruke ekstern utskrift, må du registrere skriveren din i Epson Connect-service.



#### Relatert informasjon

➔ [“Utskrift med en nettverkstjeneste” på side 109](#)

### Koble til fra Smartenheter gjennom Wi-Fi Direct

Du må koble smartenheten til skriveren for å kunne skrive ut fra smartenheten.

Wi-Fi Direct lar deg koble skriveren direkte til enheter uten et tilgangspunkt. Skriveren fungerer som tilgangspunkt.



**!** **Forsiktighetsregel:**

Når kobler en smartenhet til skriveren med Wi-Fi Direct (Enkelt tilgangspunkt)-tilkobling, blir skriveren koblet til samme Wi-Fi-nettverk (SSID) som datamaskinen eller smartenheten og kommunikasjon etableres mellom dem. Siden smartenheten automatisk kobler seg til det andre mulige Wi-Fi-nettverket hvis skriveren er slått av, blir den ikke koblet til det tidligere Wi-Fi-nettverket igjen hvis skriveren blir slått på. Koble til skriverens SSID for Wi-Fi Direct (Enkelt tilgangspunkt)-tilkobling fra smartenheten igjen.

1. Velg **Innst.** på startsidene.
2. Velg **Systemadministrasjon > Nettverksinnstillinger > Wi-Fi-oppsett > Oppsett av Wi-Fi Direct > Tilkoblingsoppsett.**
3. Trykk på OK-knappen.
4. Trykk på OK-knappen.
5. Kontroller SSID-en og passordet som vises på skriverens kontrollpanel. Velg SSID-en fra skriverens kontrollpanel på smartenhetens skjerm for å koble til.

**Merknad:**

Du kan sjekke tilkoblingsmetode på nettsiden. For å gå til nettsiden skanner du QR-koden som vises på skriverens kontrollpanel ved å bruke smartenheten, og gå så til **Oppsett.**

6. Skriv inn passordet som vises på skriverens kontrollpanel, på smartenheten.
7. Når tilkoblingen er opprettet, trykker du OK-knappen på skriveren.
8. Trykk på OK-knappen.

## Installere Epson iPrint

Du kan installere Epson iPrint på smartenheten din fra følgende URL eller QR kode.

<http://ipr.to/c>



## Skrive ut med Epson iPrint

Start Epson iPrint fra smartenheten din og velg elementet som du ønsker å bruke fra hjem-skjermen.

## Utskrifter

De følgende skjermbildene er gjenstand for endring uten varsel.

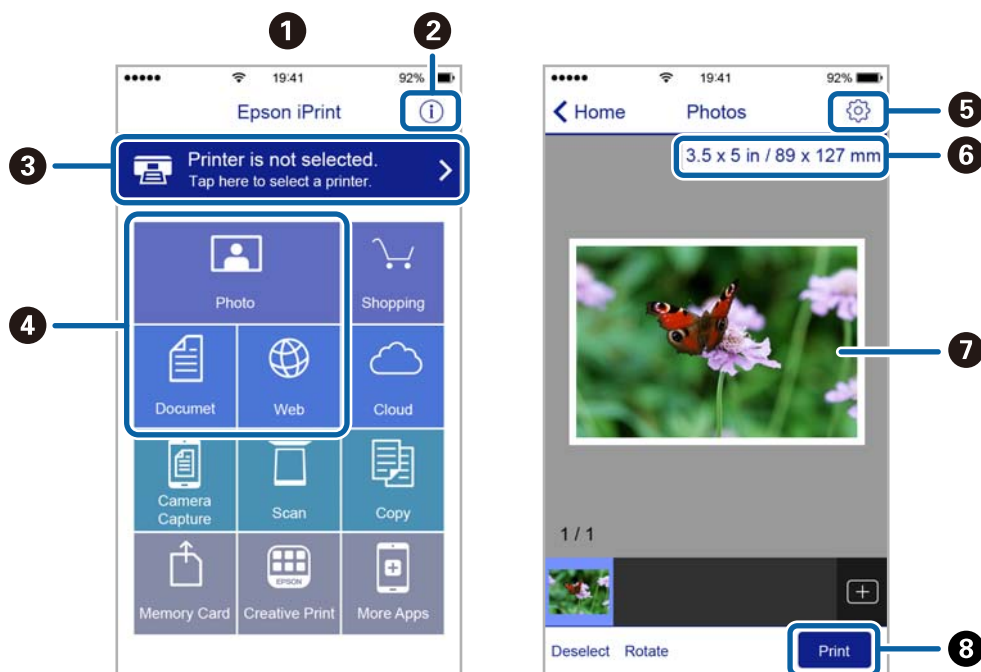

1	Hjem-skjermen vises når programmet startes.
2	Viser informasjon om hvordan skriveren settes opp og en OSS.
3	Viser skjermen hvor du kan velge skriveren og utføre skriverinnstillinger. Når du har valgt skriveren, trenger du ikke velge den igjen neste gang.
4	Velg det du ønsker å skrive ut, som f.eks. bilder, dokumenter og nettsider.
5	Viser skjermen hvor du kan utføre skriverinnstillinger slik som papirstørrelse og papirtype.
6	Viser papirstørrelse. Når denne knappen vises, trykker du den for å vise papirinnstillingene som er angitt på skriveren.
7	Viser foto og bilder som du har valgt.
8	Starter utskrift.

### **Merknad:**

Vil du skrive ut fra dokumentmenyen med iPhone, iPad og iPod touch som kjører iOS, starter du Epson iPrint etter at du har overført dokumentet du vil skrive ut ved hjelp av fildelingsfunksjonen i iTunes.

## Utskrift ved å berøre N-merke med smartenheter

Du kan skrive ut og skanne ved å holde den smarte enheten mot skriverens N-merke.

Pass på at du har forberedt det følgende før du bruker funksjonen.

- Aktiver NFC-funksjonen på smartenheten.

Kun Android 4.0 og nyere støtter NFC (Near Field Communication).

Plasseringen og NFC-funksjonene varierer etter type smartenhet. Se i dokumentasjonen som fulgte med smartenheten for nærmere informasjon.

## Utskrifter

- Installer Epson iPrint på smartenheten.  
Hold smartenheten mot skriverens N-merke for å installere den.
  - Aktiver Wi-Fi Direct på skriveren din.
1. Legg papir i skriveren.
  2. Plasser smartenheten mot skriverens N-merke.  
Epson iPrint starter.

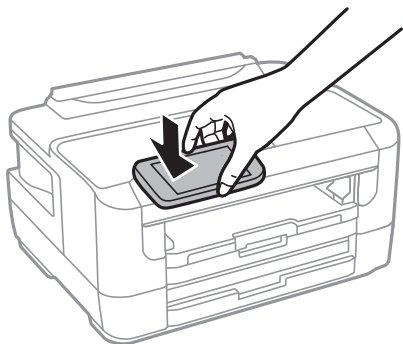
**Merknad:**

Skriveren vil kanskje ikke kunne kommunisere med smartenheten når det er hindre slik som metall mellom skriverens N-merke og den smarte enheten.

3. Velg filen du ønsker å skrive ut i Epson iPrint.
4. På forhåndsvisningsskjermen med Print-ikonet holder du den smarte enheten mot skriverens N-merke.  
Utskrift starter.

**Relatert informasjon**

- ➔ [“Legg papir i Papirkassett” på side 38](#)
- ➔ [“Legg papir i Bakre papirmattingsspor” på side 41](#)
- ➔ [“Velg innstillinger for Wi-Fi Direct \(enkelt tilgangspunkt\)” på side 22](#)

## Bruke Epson Print Enabler

Du kan skrive ut dokumenter, e-poster, bilder og nettsteder trådløst rett fra Android-telefoner eller -nettbrett (Android v4.4 eller nyere). Med et par trykk kan Android-enheten din oppdage en Epson-skriver som er koblet til samme trådløse nettverk.

1. Legg papir i skriveren.
2. Konfigurer skriveren for trådløs utskrift.
3. Installer programtillegget Epson Print Enabler på Android-enheten fra Google Play.
4. Koble Android-enheten din til det samme trådløse nettverket som skriveren din bruker.
5. Gå til **Innstillinger** på Android-enheten, velg **Utskrift**, og aktiver deretter Epson Print Enabler.

## Utskrifter

6. Fra et Android-program, for eksempel Chrome, trykker du på menyikonet og skriver ut det som vises på skjermen.

**Merknad:**

Hvis du ikke ser skriveren din, trykker du på **Alle skrivere** og velger skriveren din.

**Relatert informasjon**

- ➔ “Legg papir i Papirkassett” på side 38
- ➔ “Legg papir i Bakre papirmatingsspor” på side 41
- ➔ “Koble til en smartenhet” på side 19

## Bruke AirPrint

Med AirPrint kan du skrive ut trådløst direkte fra iPhone, iPad og iPod touch med den nyeste versjonen av iOS, og fra Mac med den nyeste versjonen av OS X eller macOS.

**Merknad:**

Hvis du deaktiverer meldinger om papirkonfigurasjon på produktets kontrollpanel, kan du ikke bruke AirPrint. Se koblingen nedenfor for å aktivere meldingene hvis det er nødvendig.

1. Legg papir i produktet.
2. Sett opp produktet for trådløs utskrift. Se koblingen nedenfor.  
<http://epson.sn>
3. Koble Apple-enheten til det samme trådløse nettverket som produktet bruker.
4. Skriv ut fra enheten til produktet.

**Merknad:**

Se på AirPrint-siden på nettstedet til Apple for mer informasjon.

**Relatert informasjon**

- ➔ “Menyalternativer for Papirkildeinnstillinger” på side 46

---

## Avbryte pågående jobber

Trykk på -knappen for å avbryte den pågående utskriftsjobben.

# Skifte ut blekkpatroner og annet forbruksmateriell

---

## Kontrollere status for gjenværende blekk og vedlikeholdsboks

Du kan sjekke omtrentlige blekknivåer og den omtrentlige levetiden for vedlikeholdsboksen på kontrollpanelet eller på datamaskinen.

### Kontrollere status for gjenværende blekk og vedlikeholdsboks — kontrollpanel

1. Velg **Innst.** på startsidene.
2. Velg **Blekknivåer**.

**Merknad:**

Indikatoren lengst til høyre indikerer tilgjengelig plass i vedlikeholdsboksen.

### Kontrollere status for gjenværende blekk og vedlikeholdsboks – Windows

1. Gå til skriverdrivervinduet.
2. Klikk på **EPSON Status Monitor 3** på **Vedlikehold** kategorien og klikk deretter **Detaljer**.

**Merknad:**

Hvis **EPSON Status Monitor 3** er deaktivert, klikker du på **Utvidede innstillinger** i kategorien **Vedlikehold**, og velger deretter **Aktiver EPSON Status Monitor 3**.

#### Relatert informasjon

➔ [“Tilgang til skriverdriveren” på side 54](#)

### Kontrollere status for gjenværende blekk og vedlikeholdsboks — Mac OS

1. Velg **Systemvalg** fra  menyen > **Skrivere og skannere** (eller **Skriv ut og skann**, **Skriv ut og faks**), og velg deretter skriveren.
2. Klikk på **Valg og forbruksmateriell** > **Verktøy** > **Åpne Skriververktøy**.
3. Klikk på **EPSON Status Monitor**.

## Blekkpatronkoder

Følgende er koder for ekte Epson-blekkpatroner.

For Europa

Ikon	BK: Black (Svart)	C: Cyan	M: Magenta	Y: Yellow (Gul)
Vekkerklokke 	27 27XL* 27XXL*	27 27XL*	27 27XL*	27 27XL*

\* «XL» og «XXL» indikerer stor patron.

For Asia

BK: Black (Svart)	C: Cyan	M: Magenta	Y: Yellow (Gul)
188	188	188	188

Epson anbefaler at du bruker ekte Epson-blekkpatroner. Epson kan ikke garantere kvaliteten eller påliteligheten til uekte blekk. Bruk av uekte blekk kan føre til skader som ikke dekkes av Epsons garantier, og som under visse omstendigheter kan føre til feil på skriveren. Det er ikke sikkert informasjon om uekte blekknivåer vises.

### Merknad:

- Ikke alle blekkpatroner er tilgjengelige i alle regioner.
- Blekkpatronkoder kan variere etter beliggenhet. Kontakt Epsons kundestøtte for riktige koder for området ditt.
- Brukere i Europa finner informasjon om Epsons blekkpatronytelse på følgende nettsted.  
<http://www.epson.eu/pageyield>

### Relatert informasjon

➔ [“Web-område for kundestøtte” på side 146](#)

## Forholdsregler ved håndtering av blekkpatron

Les følgende instruksjoner før utskifting av blekkpatronene.

### Forholdsregler ved håndtering

- Oppbevar blekkpatroner ved normal romtemperatur og hold dem unna direkte sollys.
- Epson anbefaler at blekkpatronen brukes opp innen utløpsdatoen som er trykt på esken.
- Du får de beste resultatene dersom bruker opp blekkpatronen innen seks måneder etter at esken ble åpnet.
- Oppbevar blekkpatronpakkene med bunnen ned for best resultat.

## Skifte ut blekkpatroner og annet forbruksmaterieil

- Når du har tatt inn en blekkpatron fra et kaldt lagringssted, bør du la den varmes opp ved romtemperatur i minst tre timer før du tar den i bruk.
- Ikke åpne blekkpatronpakken før du er klar for å installere den i skriveren. Patronen er vakuumpakket for å ivareta kvaliteten. Hvis du lar en patron utpakket lenge før du bruker den, kan det hende normal utskrift ikke vil være mulig.
- Vær forsiktig slik at du ikke brytter krokene på siden av blekkpatronen når du fjerner den fra pakken.
- Du må fjerne den gule teipen fra patronen før installering. Ellers kan utskriftskvaliteten reduseres, eller du vil ikke kunne skrive ut. Ikke fjern eller riv i etiketten på patronen, dette kan forårsake lekkasje.

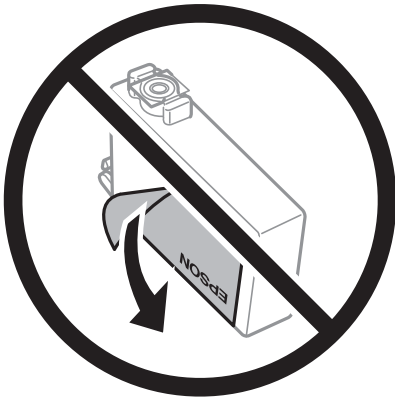

- Ikke fjern den transparente forseglingen på bunnen av patronen. Dette kan føre til at patronen ikke vil fungere.

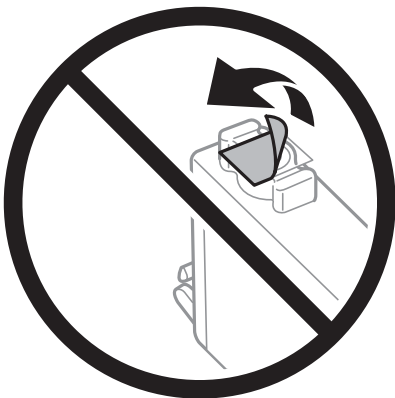

## Skifte ut blekkpatroner og annet forbruksmateriell

- ❑ Ikke berør områdene som vises på illustrasjonen. Dette kan hindre normal bruk og utskrift.



- ❑ Alle blekkpatroner må installeres, ellers kan du ikke skrive ut.
- ❑ Ikke skift ut blekkpatroner med strømmen av. Ikke fjern skriverhodet for hånd, du kan skade skriveren.
- ❑ Ikke skru av skriveren ved lading av blekk. Hvis ladingen av blekket er ufullstendig, kan du kanskje ikke skrive ut.
- ❑ Ikke la skriveren stå med blekkpatroner fjernet eller slå av skriveren under utskifting av patroner. Det kan føre til at skriverhodedydene tørker ut, og du kan muligens ikke skrive ut.
- ❑ Hvis du har behov for å fjerne en blekkpatron midlertidig, sørg for at tilførselsområdet for blekk er fritt for støv og skitt. Lagre blekkpatronen i de samme omgivelsene som skriveren, med blekktilførselsåpningen vendt ned eller til siden. Ikke oppbevar blekkpatroner med tilførselsåpningen vendt opp. Dette er fordi tilførselsåpningen er utstyrt med en ventil for utslipp av overflødig blekk. Det er ikke behov for egne deksler eller plugger.
- ❑ Blekkpatroner du har tatt ut, kan ha blekk rundt blekkforsyningsporten, så vær forsiktig slik at du ikke søler blekk på området rundt når du tar ut blekkpatroner.
- ❑ Denne skriveren bruker blekkpatroner med et grønt kretskort som overvåker informasjon slik som mengden gjenværende blekk for hver patron. Dette betyr at selv om patronen fjernes fra skriveren før den er tom, kan du fremdeles bruke den etter at den settes tilbake i skriveren. Men når en patron settes tilbake i skriveren, kan noe blekk forbrukes for å garantere skriverens ytelse.
- ❑ For maksimal effektivitet av blekket, bør en blekkpatron kun fjernes når du er klar for å skifte den ut. Blekkpatroner med lav blekkstatus, kan kanskje ikke brukes når de settes tilbake.
- ❑ For å garantere at du får utskrifter av førsteklasses kvalitet og for å beskytte utskriftshodet, vil det være en blekkreserve igjen i patronen selv om skriveren angir at patronen må byttes. Mengden som angis, inkluderer ikke denne reserven.
- ❑ Selv om blekkpatronene kan inneholde resirkulert materiale, påvirker ikke dette skriverfunksjonaliteten eller ytelsen.
- ❑ Spesifikasjoner og utseende på blekkpatronen kan endres uten forvarsel ved forbedringer.
- ❑ Du må ikke demontere eller modifisere blekkpatronen, da det kan føre til at du ikke vil kunne skrive ut på riktig måte.
- ❑ Du kan ikke bruke patronene som ble levert med skriveren som erstatning.
- ❑ Hvor mange sider som kan skrives ut, vil avhenge av hva du skriver ut, papirtypen som benyttes, utskriftsfrekvensen og miljømessige betingelser, for eksempel temperatur.



## Skifte ut blekkpatroner og annet forbruksmateriell

### Blekkforbruk

- For å opprettholde maksimal ytelse for skriverhodet, vil noe blekk forbrukes fra noen av patronene ikke bare under utskrift, men også ved vedlikeholdshandlinger, slik som utskiftning av blekkpatroner og rengjøring av skriverhodet.
- Når du skriver ut i svart-hvitt eller gråtoner, kan det hende at farget blekk brukes i stedet for svart blekk, avhengig av papirtypen og utskriftskvalitetsinnstillingene. Dette er fordi en blanding av farget blekk brukes til å lage svart.
- Blekket i blekkpatronene som fulgte med skriveren, benyttes delvis under førstegangs oppsett. Skriverhodet i skriveren fylles fullstendig opp med blekk for å sikre utskrifter av høy kvalitet. Denne éngangsprosessen bruker opp litt blekk, og derfor kan disse patronene skrive ut færre sider sammenlignet med påfølgende blekkpatroner.

---

## Skifte ut blekkpatroner

1. Gjør ett av følgende.
  - Når du blir bedt om å skifte ut blekkpatroner:  
Kontroller hvilken blekkpatron som må byttes, og velg **Skifte**.
  - Ved utskiftning av blekkpatroner før de er tomme:  
Velg **Innst. > Vedlikehold > Bytte av blekkpatron(er)** fra hjem-skjermen.
2. Trykk OK-knappen.
3. Åpne skriverdekslet.

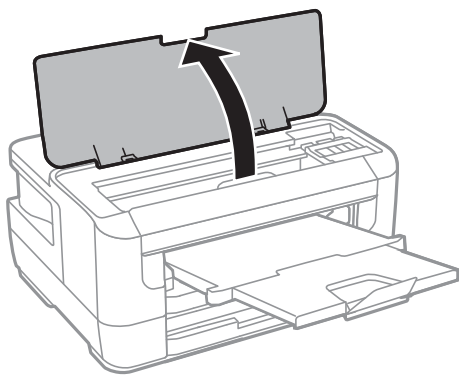

4. Åpne blekkpatrondekslet.

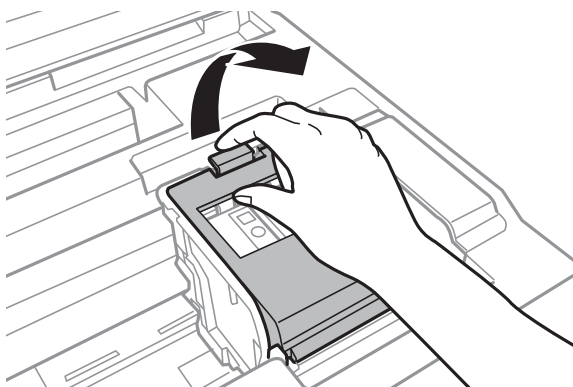

## Skifte ut blekkpatroner og annet forbruksmateriell

5. Klem på klaffen på blekkpatronen og trekk den rett opp. Hvis du ikke kan fjerne blekkpatronen, trekk den bestemt opp.

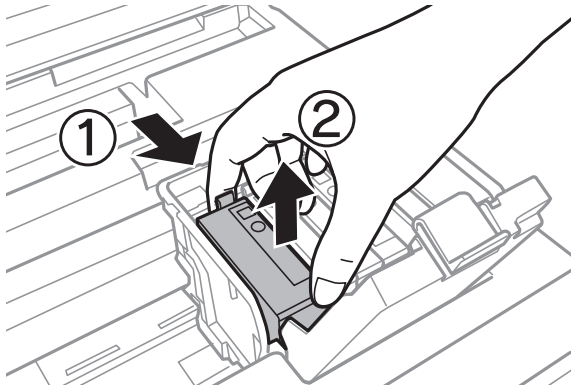

6. Rist lett på den nye blekkpatronen fire eller fem ganger, og deretter ta den ut av pakken.

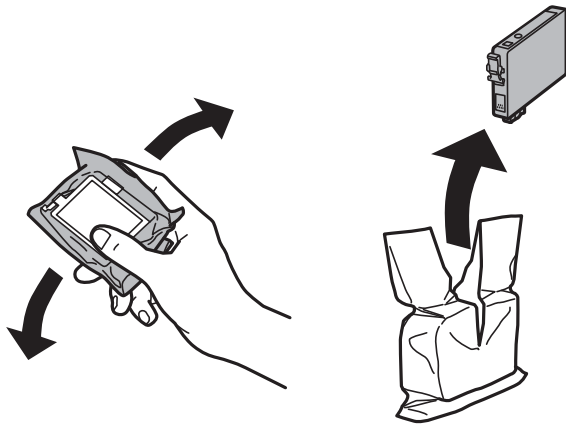

**Forsiktighetsregel:**

*Ikke rist patronene etter åpning av pakken ettersom de kan lekke.*

7. Fjern kun den gule teipen.

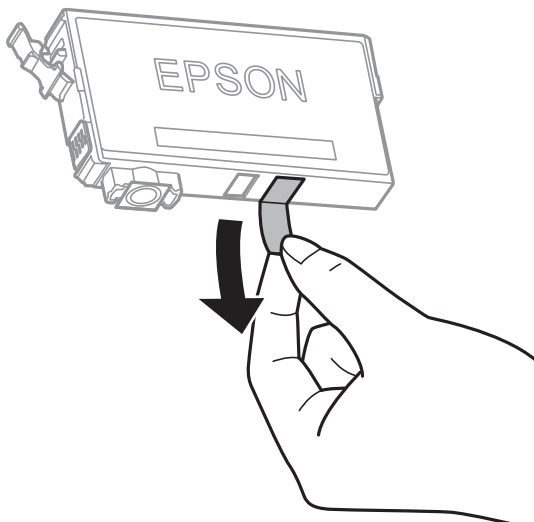

## Skifte ut blekkpatroner og annet forbruksmateriell

**!** Forsiktighetsregel:

*Ikke berør områdene som vises på illustrasjonen. Dette kan hindre normal bruk og utskrift.*



8. Sett inn den nye blekkpatronen, og trykk den deretter bestemt ned.

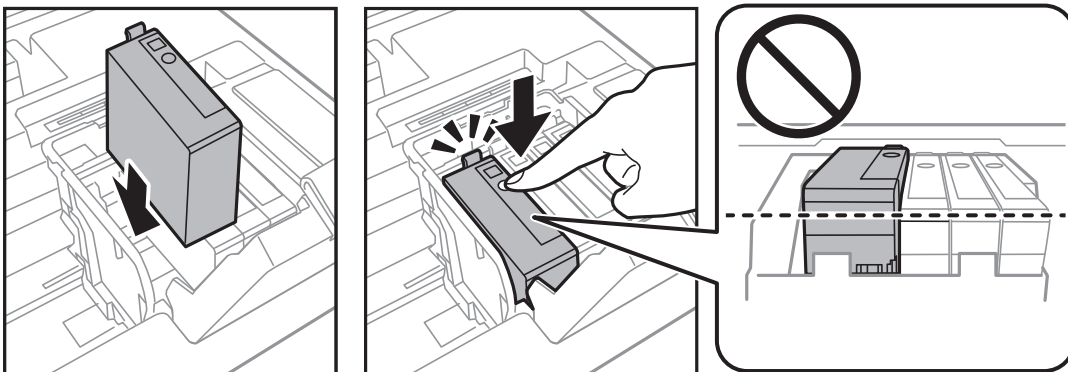

9. Lukk blekkpatrondekslet.

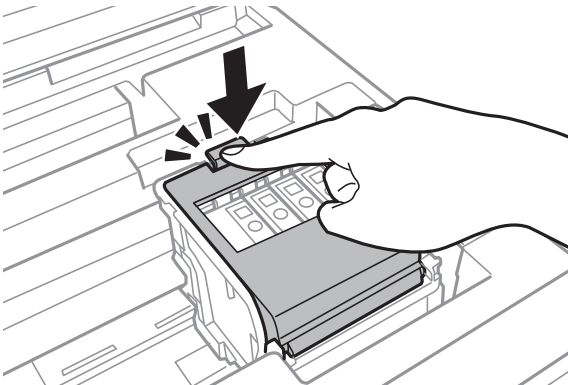

10. Trykk knappen OK for å kontrollere at blekkpatronene er satt riktig inn.

11. Lukk skriverdekslet.

Blekkklading starter.

## Skifte ut blekkpatroner og annet forbruksmateriell

**Forsiktighetsregel:**

*Ikke skru av skriveren ved lading av blekk. Hvis ladingen av blekket er ufullstendig, kan du kanskje ikke skrive ut.*

**Relatert informasjon**

- ➔ [“Blekkpatronkoder” på side 86](#)
- ➔ [“Forholdsregler ved håndtering av blekkpatron” på side 86](#)

---

## Vedlikeholdsboksens kode

Epson anbefaler bruk av ekte vedlikeholdsbokser fra Epson.

Følgende er koden for den ekte Epson-vedlikeholdsboksen.

T6711

---

## Forholdsregler ved håndtering av vedlikeholdsboks

Les følgende instruksjoner før du bytter vedlikeholdsboksen.

- Ikke ta på det grønne kretskortet på siden av vedlikeholdsboksen. Dette kan hindre normal bruk og utskrift.
- Ikke hold den brukte vedlikeholdsboksen på skrå før plastposen er forseglet, da dette kan føre til blekklekkasje.
- Hold vedlikeholdsboksen unna direkte sollys.
- Ikke bytt ut vedlikeholdsboksen under utskrift, da dette kan føre til blekklekkasje.
- Ikke bruk en vedlikeholdsboks på nytt hvis den er tatt ut og har stått frakoblet i en lengre periode. Blekket i boksen vil ha størket, og mer blekk kan ikke absorberes.
- Ikke ta ut vedlikeholdsboksen med unntak av når du bytter den, da dette kan føre til blekklekkasje.

---

## Bytte en vedlikeholdsboks

I enkelte utskriftssykluser kan veldig små mengder av overskuddsblekk samles i vedlikeholdsboksen. Skriveren er utviklet for å stanse utskrift når absorberingskapasiteten til vedlikeholdsboksen har nådd grensen, for å hindre blekklekkasje fra vedlikeholdsboksen. Om dette må gjøres, og evt. hvor ofte, varierer avhengig av hvor mange sider du skriver ut, type materiale du skriver ut på, og antall rengjøringssykluser skriveren utfører. Bytt ut vedlikeholdsboksen når du blir bedt om det. Når det er på tide å bytte ut denne delen, varsles du av Epson Status Monitor, LCD-skjermen eller av lysene på kontrollpanelet. At det er nødvendig å skifte ut boksen, betyr ikke at skriveren har sluttet å fungere i henhold til spesifikasjonene. Epson-garantien dekker ikke kostnadene for denne utskiftingen. Det er en del som brukeren kan skifte ut.

1. Ta den nye vedlikeholdsboksen ut av emballasjen.

**Forsiktighetsregel:**

*Ikke ta på det grønne kretskortet på siden av vedlikeholdsboksen. Dette kan hindre normal bruk og utskrift.*

## Skifte ut blekkpatroner og annet forbruksmateriell

**Merknad:**

En gjennomsiktig pose for den brukte vedlikeholdsboxen følger med i esken til den nye.

2. Åpne baksidedeksel 1.

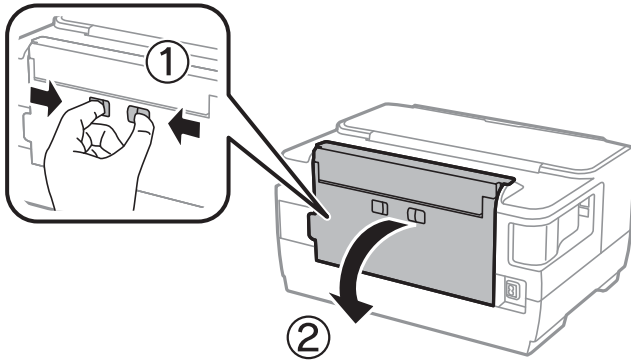

3. Fjern den brukte vedlikeholdsboxen.

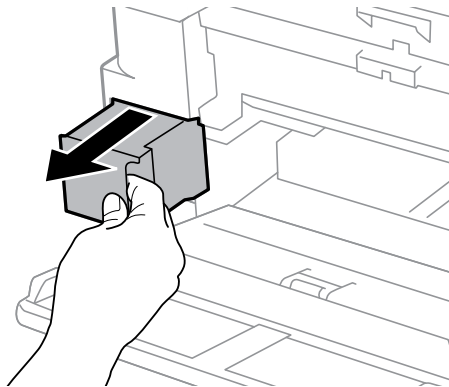

4. Sett den brukte vedlikeholdsboxen i den gjennomsiktige posen som kom med den nye vedlikeholdsboxen og forsegle posen.

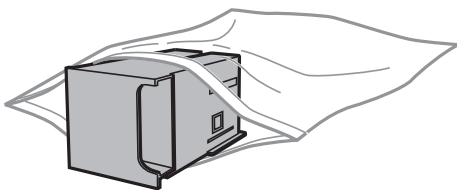

**Forsiktighetsregel:**

Ikke hold den brukte vedlikeholdsboxen på skrå før plastposen er forseglet, da dette kan føre til blekklekkasje.

5. Sett den nye vedlikeholdsboxen helt inn i skriveren.
6. Lukk baksidedeksel 1.

### Relatert informasjon

- ➔ “Vedlikeholdsboxens kode” på side 92
- ➔ “Forholdsregler ved håndtering av vedlikeholdsbox” på side 92

---

## Skrive ut med svart blekk midlertidig

Når det er tomt for fargeblekk, og det fremdeles finnes svart blekk, kan du bruke følgende innstillinger for å fortsette å skrive ut ved bruk av kun svart blekk midlertidig.

- Papirtype: vanlig papir, Konvolutt
- Farge: Svart-hvitt eller **Gråtone**
- Uten kantlinje: Ikke valgt
- EPSON Status Monitor 3: Aktivert (Når du skriver fra skriverdriveren på Windows.)

Ettersom denne funksjonen kun er tilgjengelig i omtrent fem dager, må du skifte ut den utvidede blekkpatronen så raskt som mulig.

### **Merknad:**

- Hvis **EPSON Status Monitor 3** er deaktivert, åpne skriverdriveren, klikk **Utvidede innstillinger** i kategorien **Vedlikehold**, og deretter velg **Aktiver EPSON Status Monitor 3**.
- Tilgjengelig periode varierer avhengig av bruksinnstillingene.

## Skrive ut med svart blekk midlertidig — Kontrollpanel

1. Trykk på OK når det vises en melding som ber deg om å erstatte blekkpatronene.  
En melding som forteller deg at du kan skrive ut med svart blekk midlertidig vises.
2. Les meldingen, og trykk deretter OK.
3. Hvis du ønsker å skrive ut monokromt, velger du **Avbryt utskrift**.  
Den pågående jobben avbrytes, og du kan skrive ut på vanlig papir med marger rundt kantene.

## Midlertidig utskrift med svart blekk — Windows

1. Når følgende vindu vises, må utskriften avbrytes.

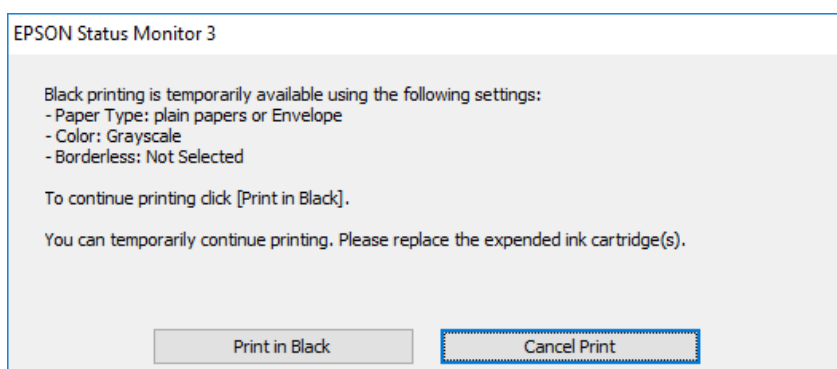
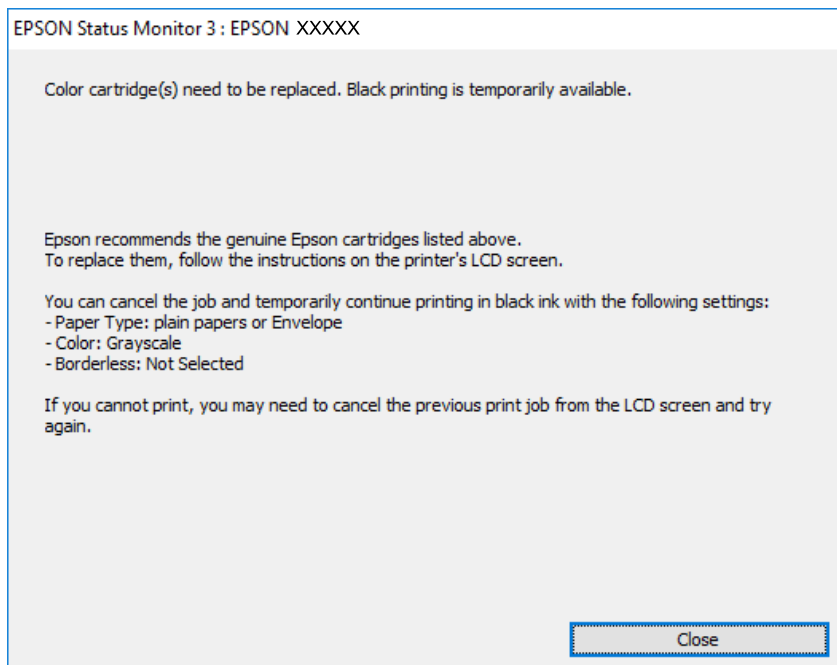

**Merknad:**

*Hvis du ikke kan avbryte utskriften fra datamaskinen, avbryter du via skriverens kontrollpanel.*

2. Gå til skriverdrivervinduet.
3. Fjern merket for **Uten kant** i kategorien **Hoved**.
4. Velg **vanlig papir** eller **Konvolutt** som innstilling for **Papirtype** i kategorien **Hoved**.
5. Velg **Gråtone**.
6. Angi de andre elementene i kategoriene **Hoved** og **Flere alternativer** om nødvendig, og klikk på **OK**.
7. Klikk på **Skriv ut**.
8. Klikk **Skriv ut med svart** i vinduet som vises.

**Relatert informasjon**

➔ “Tilgang til skriverdriveren” på side 54

## Skrive ut med svart blekk midlertidig — Mac OS

**Merknad:**

Vil du bruke funksjonen via et nettverk, kobler du til med **Bonjour**.

1. Klikk skriverikonet i **Dock**.
2. Avbryt jobben.

**Merknad:**

Hvis du ikke kan avbryte utskriften fra datamaskinen, avbryter du via skriverens kontrollpanel.

3. Velg **Systemvalg** fra  menyen > **Skrivere og skannere** (eller **Skriv ut og skann**, **Skriv ut og faks**), og velg deretter skriveren. Klikk på **Valg og forbruksmaterieil** > **Valg** (eller **Driver**).
4. Velg **På** som innstillingen for **Tillat midlertidig svart utskrift**.
5. Åpne utskriftsdialogboksen.
6. Velg **Utskriftsinnstillinger** fra hurtigmenyen.
7. Velg en annen papirstørrelse enn den uten kanter, som innstilling for **Papirstørrelse**.
8. Velg **vanlig papir** eller **Konvolutt** som innstilling for **Medietype**.
9. Velg **Gråtone**.
10. Angi andre alternativer ved behov.
11. Klikk på **Skriv ut**.

---

## Spare blekk når blekknivået er lavt (kun for Windows)

Når det er lite svart blekk igjen, og det nok fargeblekk igjen, kan du bruke en blanding av fargeblekk for å lage svart. Du kan fortsette å skrive ut mens du forbereder en ny svart blekkpatron.

Denne funksjonen er kun tilgjengelig når du velger følgende innstillinger for skriverdriveren.

- Papirtype: **vanlig papir**
- Kvalitet: **Standard**
- EPSON Status Monitor 3: Aktivert



## Skifte ut blekkpatroner og annet forbruksmaterieil

### Merknad:

- Hvis **EPSON Status Monitor 3** er deaktivert, åpner du skriverdriveren, klikker på **Utvidede innstillinger** i kategorien **Vedlikehold**, og velger deretter **Aktiver EPSON Status Monitor 3**.
- S sammensatt svart ser litt annerledes ut enn ren svart. I tillegg reduseres utskriftshastigheten.
- Svart blekk brukes også, for å vedlikeholde kvaliteten på skriverhodet.

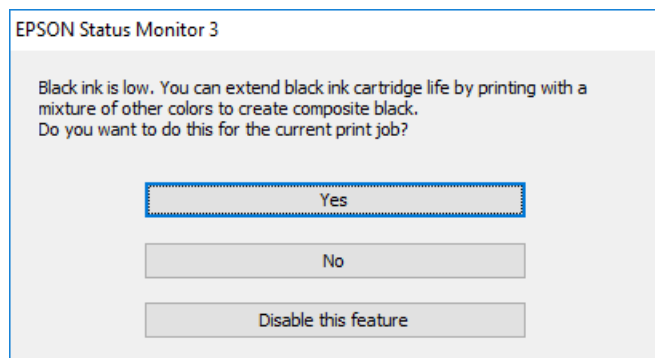

Alternativer	Beskrivelse
Ja	Velg hvis du vil bruke en blanding av farget blekk for å lage svart. Dette vinduet vises også neste gang du har en liknende utskriftsjobb.
Nei	Velg for å fortsette å bruke det resterende svarte blekket. Dette vinduet vises også neste gang du har en liknende utskriftsjobb.
Deaktiver denne funksjonen	Velg for å fortsette å bruke det resterende svarte blekket. Dette vinduet vises ikke før du skifter ut den svarte blekkpatronen og det begynner å bli lite blekk igjen.

# Vedlikeholde skriveren

## Kontrollere og rengjøre skriverhodet

Hvis dysene er tette, blir utskriftene svake, det er synlige striper, eller uventede farger vises. Når utskriftskvaliteten er redusert, bruker du dysekontrollfunksjonen til å kontrollere om dysene er tette. Hvis dysene er tette, rengjør du skriverhodet.

### Forsiktighetsregel:

- Ikke åpne skriverdekslet eller slå av skriveren under rengjøring av skriverhodet. Hvis rengjøringen av skriverhodet er ufullstendig, kan du kanskje ikke skrive ut.
- Ettersom rengjøring av skriverhodet bruker opp litt blekk, bør du bare rengjøre skriverhodet hvis kvaliteten blir dårligere.
- Når det er lite blekk, kan du ikke rengjøre skriverhodet. Bytt ut blekkpatronen først.
- Hvis utskriftskvaliteten ikke har forbedret seg etter gjentatte dysekontroller og rengjøring av hodet rundt fire ganger, må du vente i minst seks timer uten å skrive ut, og kjøre dysekontrollen på nytt og gjenta rengjøring av hodet om nødvendig. Vi anbefaler at du slår av skriveren. Kontakt Epsons kundestøtte hvis kvaliteten fremdeles ikke er bedre.
- Vil du unngå at skriverhodet tørker ut, skal du ikke koble fra skriveren mens strømmen er på.

## Kontrollere og rengjøre skriverhodet — Kontrollpanel

1. Legg vanlig papir i A4-størrelse i papirkassetten.  
Hvis skriveren har to papirkassetter, legg i papir i papirkassett 1.
2. Velg **Innst.** på startsidene.
3. Velg **Vedlikehold > Dysekontroll skrivehode.**
4. Følg instruksjonene på skjermen for å skrive ut dysekontrollmønsteret.
5. Undersøk det trykte mønsteret. Hvis det er brutte linjer eller manglende partier som vist i «NG»-mønsteret, kan skriverhodet dysene være tette. Gå til neste trinn. Hvis du ikke kan se brutte linjer eller manglende partier som vist i følgende «OK»-mønster, er dysene ikke tette. Lukk dysekontrollfunksjonen.

**OK**

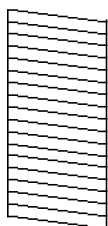

**NG**

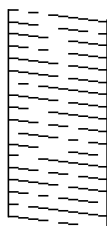

6. Velg **Rengjør skrivehode**, og følg instruksjonene på skjermen.

## Vedlikeholde skriveren

- Velg ett av alternativene nedenfor i henhold til resultatet av dysekontrollen.
  - Alle farger:** Når en defekt er funnet i et mønster av alle farger (BK, Y, M og C)
  - Alle unntatt svart:** Når det er funnet mønsterdefekter i en hvilken som helst farge annet enn svart.(Y, M, og C)
  - Kun svart:** Når feilen er funnet bare i et mønster av sort (BK)
- Når rengjøringen er fullført, skriver du ut kontrollmønsteret for dysene på nytt. Gjenta rengjøringen og utskriftsmønsteret til alle linjer er fullstendig skrevet ut.

### Relatert informasjon

➔ [“Legg papir i Papirkassett” på side 38](#)

## Kontrollere og rengjøre skriverhodet - Windows

- Legg vanlig papir i A4-størrelse i papirkassett 1en.
- Gå til skriverdrivervinduet.
- Klikk på **Dysekontroll** i kategorien **Vedlikehold**.
- Følg instruksjonene på skjermen.

### Relatert informasjon

➔ [“Legg papir i Papirkassett” på side 38](#)

➔ [“Tilgang til skriverdriveren” på side 54](#)

## Kontrollere og rengjøre skriverhodet — Mac OS

- Legg vanlig papir i A4-størrelse i papirkassett 1en.
- Velg **Systemvalg** fra  menyen > **Skrivere og skannere** (eller **Skriv ut og skann**, **Skriv ut og faks**), og velg deretter skriveren.
- Klikk på **Valg og forbruksmateriell** > **Verktøy** > **Åpne Skriververktøy**.
- Klikk på **Dysekontroll**.
- Følg instruksjonene på skjermen.

### Relatert informasjon

➔ [“Legg papir i Papirkassett” på side 38](#)

---

## Justere skriverhodet

Hvis du oppdager forskyvning av vertikale linjer eller uklare bilder, juster skriverhodet.

## Justere skriverhodet — Kontrollpanel

1. Legg vanlig papir i A4-størrelse i papirkassetten.  
Hvis skriveren har to papirkassetter, legg i papir i papirkassett 1.
2. Velg **Innst.** på startsidene.
3. Velg **Vedlikehold > Hodeinnretting.**
4. Velg **Vertikal justering** eller **Horisontal justering**, og følg deretter instruksjonene på skjermen for å skrive ut et tilpassingsmønster.
  - Vertikal justering: Velg dette hvis utskriftene dine ser uklare ut eller hvis vertikale linjerte linjer vises feil tilpasset.
  - Horisontal justering: Velg dette hvis du regelmessig ser horisontale striper.
5. Følg instruksjonene på skjermen for å tilpasse skriverhodet.
  - Vertikal justering: Finn og angi mønster nummeret for det tetteste mønsteret i hver gruppe.

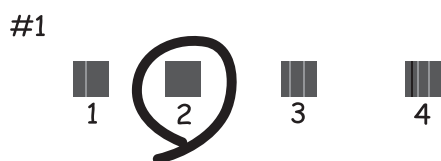

- Horisontal justering: Finn og angi nummeret for det minst separerte og overlappende mønsteret.



### Relatert informasjon

➔ [“Legg papir i Papirkassett” på side 38](#)

---

## Rengjøring av papirbanen dersom det er blekkflekker

Når utskriftene er sølete eller stripete, må rullen rengjøres på innsiden.

## Vedlikeholde skriveren



**Forsiktighetsregel:**

*Ikke bruk servietter for å rengjøre skriveren innvendig. Skriverhodedysene kan tilstoppes av lo.*

1. Legg vanlig papir i A3-størrelse inn i papirkilden du vil rengjøre.
2. Åpne **Innst.** fra hjem-skjermen.
3. Velg **Vedlikehold > Rengjøring papirskinne.**
4. Velg papirkilde, og følg instruksjonene på skjermen for å rengjøre papirbanen.

**Merknad:**

*Gjenta denne prosedyren til papiret ikke lenger har blekkflekker. Hvis utskriftene fortsatt er sølete eller stripete, må du rengjøre de andre papirkildene.*

### Relatert informasjon

➔ [“Legg papir i Papirkassett” på side 38](#)

# Nettverkstjeneste og programvareinformasjon

Denne delen introduserer nettverkstjenester og produkter som er tilgjengelig for skriveren fra Epsons nettside eller den medfølgende CD-en.

## Program for konfigurering av skriveroperasjoner (Web Config)

Web Config er et program som kjøres i en nettleser, slik som Internet Explorer og Safari, på en datamaskin eller smartenhet. Du kan bekrefte skriverens status eller endre nettverkstjenesten og skriverinnstillingene. Koble skriveren og datamaskinen eller enheten til det samme nettverket for å bruke Web Config.

Følgende nettlesere støttes.

OS	Nettleser
Windows XP SP3 eller nyere	Internet Explorer 8 eller nyere, Firefox*, Chrome*
Mac OS X v10.6.8 eller nyere	Safari*, Firefox*, Chrome*
iOS*	Safari*
Android 2.3 eller nyere	Standard nettleser
Chrome OS*	Standard nettleser

\* Bruk kun den siste versjonen.

## Kjøre web-konfigurasjon på en nettleser

1. Kontroller skriverens IP-adresse.

**Innst.** > **Systemadministrasjon** > **Nettverksinnstillinger** > **Nettverkstatus** > **Status for kablet LAN/Wi-Fi** eller **Wi-Fi Direct-status** fra hjemskjermen og kontroller deretter skriverens IP-adresse.

2. Start en nettleser fra en datamaskin eller en smartenhet, og fyll deretter inn skriverens IP-adresse.

Format:

IPv4: http://skriverens IP-adresse/

IPv6: http://[skriverens IP-adresse]/

Eksempler:

IPv4: http://192.168.100.201/

IPv6: http://[2001:db8::1000:1]/

**Merknad:**

Ved hjelp av smartenheten kan du også kjøre Web Config fra vedlikeholdsskjermen i Epson iPrint.

**Relatert informasjon**

➔ [“Bruke Epson iPrint” på side 80](#)

## Kjøre Web Config i Windows

Når du skal koble en datamaskin til skriveren med WSD, følger du trinnene nedenfor for å kjøre Web Config.

1. Gå inn på enheter og skrivere-skjermen i Windows.
  - Windows 10/Windows Server 2016  
Høyreklikk startknappen, eller trykk og hold, og velg **Kontrollpanel > Vis enheter og skrivere i Maskinvare og lyd**.
  - Windows 8.1/Windows 8/Windows Server 2012 R2/Windows Server 2012  
Velg **Skrivebord > Innstillinger > Kontrollpanel > Vis enheter og skrivere i Maskinvare og lyd (eller Maskinvare)**.
  - Windows 7/Windows Server 2008 R2  
Klikk på startknappen og velg **Kontrollpanel > Vis enheter og skrivere i Maskinvare og lyd**.
  - Windows Vista/Windows Server 2008  
Klikk på startknappen og velg **Kontrollpanel > Skrivere i Maskinvare og lyd**.
2. Høyreklikk på skriveren og velg **Egenskaper**.
3. Velg kategorien **Web Service** og klikk på URL.

## Kjøre Web Config i Mac OS

1. Velg **Systemvalg** fra  menyen > **Skrivere og skannere** (eller **Skriv ut og skann**, **Skriv ut og faks**), og velg deretter skriveren.
2. Klikk **Valg og forbruksmateriell > Vis nettstedet for skriveren**.

---

## Programmer for å angi oppsett for bilder (Epson Easy Photo Print)

Epson Easy Photo Print er et program som gjør at du enkelt kan skrive ut bilder med forskjellige oppsett. Du kan forhåndsvisne bildet og justere bildene eller posisjonen. Du kan også skrive ut bilder med ramme. Se hjelp i programmet for å få mer informasjon.

Når du skriver ut på ekte Epson-fotopapir, får du best mulig blekkkvalitet og utskriftene blir skarpe og fargesterke.

Vil du skrive ut uten kanter fra et vanlig program, velger du innstillingene nedenfor.

- Lag bildedata som passer til papirstørrelsen. Hvis margininnstillinger er tilgjengelig i programmet du bruker, setter du margen til 0 mm.
- Aktiver innstillingen for utskrift uten kanter i skriverdriveren.

## Nettverkstjeneste og programvareinformasjon

### **Merknad:**

- Windows Server-operativsystemer er ikke støttet.
- For å bruke dette programmet, må skriverdriveren installeres.

### **Starte i Windows**

- Windows 10

Klikk på startknappen, og velg deretter **Epson Software > Epson Easy Photo Print**.

- Windows 8.1/Windows 8

Angi programvarens navn i søkeboksen og velg deretter det viste ikonet.

- Windows 7/Windows Vista/Windows XP

Klikk startknappen, og velg deretter **Alle programmer** eller **Programmer > Epson Software > Epson Easy Photo Print**.

### **Starte i Mac OS**

Gå > **Programmer > Epson Software > Epson Easy Photo Print**.

### **Relatert informasjon**

➔ [“Installere de nyeste programmene” på side 106](#)

---

## Program for utskrift av nettsider (E-Web Print)

E-Web Print er et program som gjør at du enkelt kan skrive ut nettsider med forskjellige oppsett. Se hjelp i programmet for å få mer informasjon. Du kan gå inn i hjelp fra **E-Web Print**-menyen i verktøyslinjen **E-Web Print**.

### **Merknad:**

- Windows Server-operativsystemer er ikke støttet.
- Se etter støttede nettlesere og den nyeste versjonen fra nedlastingssiden.

### **Start**

Når du installerer E-Web Print, vises den i nettleseren din. Klikk på **Print** eller **Clip**.

### **Relatert informasjon**

➔ [“Installere de nyeste programmene” på side 106](#)

---

## Program for konfigurering av flere enheter (EpsonNet Config)

EpsonNet Config er et program som lar deg innstille nettverkgrensesnittets adresser og protokoller. Se operasjonsveiledningen for EpsonNet Config eller programmets hjelp for flere detaljer.



## Nettverkstjeneste og programvareinformasjon

### Starte i Windows

- Windows 10/Windows Server 2016

Klikk startknappen, og velg deretter **EpsonNet > EpsonNet Config**.

- Windows 8.1/Windows 8/Windows Server 2012 R2/Windows Server 2012

Angi programvarens navn i søkeboksen og velg deretter det viste ikonet.

- Windows 7/Windows Vista/Windows XP/Windows Server 2008 R2/Windows Server 2008/Windows Server 2003 R2/Windows Server 2003

Klikk på startknappen og velg **Alle programmer** (eller **Programmer**) > **EpsonNet > EpsonNet Config SE > EpsonNet Config**.

### Starte i Mac OS

Velg > **Programmer > Epson Software > EpsonNet > EpsonNet Config SE > EpsonNet Config**.

### Relatert informasjon

➔ [“Installere de nyeste programmene” på side 106](#)

---

## Oppdateringsverktøyene for programvare (EPSON Software Updater)

EPSON Software Updater er et program som ser etter ny eller oppdatert programvare på Internett og installerer den. Du kan også oppdatere skriverens fastvare og brukerhåndbok.

### *Merknad:*

*Windows Server-operativsystemer er ikke støttet.*

### Installeringsmetode

Last ned EPSON Software Updater fra Epson-nettstedet.

Hvis du bruker en Windows-datamaskin og ikke kan laste det ned fra nettstedet, kan du installere det fra den medfølgende programvare-CD-en.

<http://www.epson.com>

### Starte i Windows

- Windows 10

Klikk startknappen, og velg deretter **Epson Software > EPSON Software Updater**.

- Windows 8.1/Windows 8

Angi programvarens navn i søkeboksen og velg deretter det viste ikonet.

- Windows 7/Windows Vista/Windows XP

Klikk på startknappen, og velg deretter **Alle programmer** eller **Programmer > Epson Software > EPSON Software Updater**.

### *Merknad:*

*Du kan også starte EPSON Software Updater ved å klikke skriverikonet på oppgavelinjen på skrivebordet og deretter velge Programvareoppdatering.*

**Starte i Mac OS**

Velg **Gå > Programmer > Epson Software > EPSON Software Updater**.

---

## Installere de nyeste programmene

**Merknad:**

Når et program skal installeres på nytt, må det først avinstalleres.

1. Påse at skriveren og datamaskinen er tilgjengelige for kommunikasjon, og at skriveren er koblet til Internett.
2. Start EPSON Software Updater.

Skjermbildet er et eksempel for Windows.

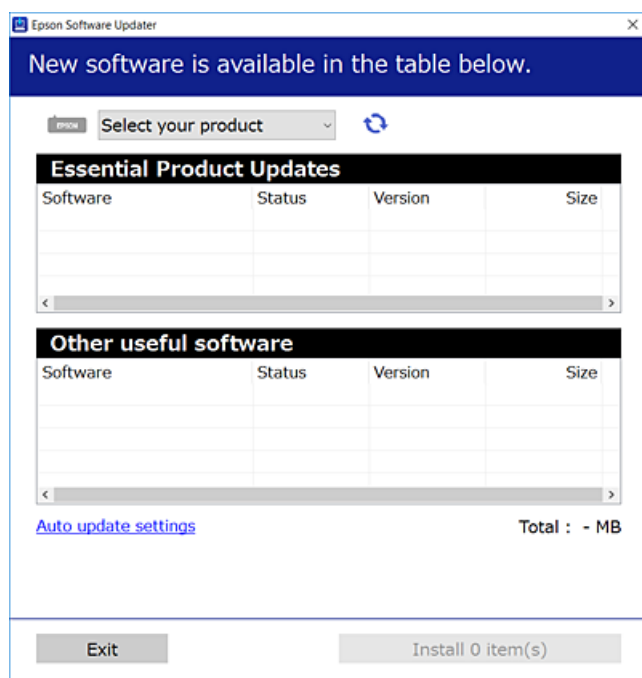

3. Velg skriveren din for Windows, og klikk deretter på  for å se etter de nyeste programversjonene.
4. Velg elementene du vil installere eller oppdatere, og klikk deretter på installeringsknappen.

**Forsiktighetsregel:**

Du må ikke slå av eller trekke ut kontakten til skriveren før oppdateringen er fullført, for ellers kan det oppstå feil på skriveren.

**Merknad:**

- Du kan laste ned de nyeste programmene fra Epson-nettstedet.  
<http://www.epson.com>
- Hvis du bruker Windows Server-operativsystemer, kan du ikke bruke EPSON Software Updater. Last ned de nyeste programmene fra Epson-nettstedet.

**Relatert informasjon**

- ➔ “Oppdateringsverktøyene for programvare (EPSON Software Updater)” på side 105
- ➔ “Avinstallere programmer” på side 107

---

## Oppdatere skriverens fastvare ved hjelp av kontrollpanelet

Hvis skriveren er koblet til Internett, kan du oppdatere skriverens fastvare via kontrollpanelet. Du kan også angi at skriveren jevnlig skal se etter fastvareoppdateringer og varsle deg hvis det er noen.

1. Velg **Innst.** på startsidene.
2. Velg **Systemadministrasjon > Fastvareoppdatering > Oppdater.**

**Merknad:**

Aktiver **Varsel** for å angi at skriveren jevnlig skal se etter tilgjengelige fastvareoppdateringer.

3. Sjekk meldingen som vises på skjermen og trykk på OK-knappen for å starte søket etter tilgjengelige oppdateringer.

Skriveren begynner å søke etter tilgjengelige oppdateringer.

4. Hvis det vises en melding på skjermen om at det finnes en fastvareoppdatering, følger du instruksjonene på skjermen for å starte oppdateringen.

**Forsiktighetsregel:**

- Du må ikke slå av eller trekke ut kontakten til skriveren før oppdateringen er fullført, for ellers kan det oppstå feil på skriveren.
- Hvis fastvareoppdateringen ikke fullføres eller er vellykket, så starter ikke skriveren som normalt og meldingen «Recovery Mode» vises på LCD-skjermen neste gang skriveren blir slått på. I så fall må du oppdatere fastvaren på nytt ved hjelp av datamaskinen. Koble skriveren til datamaskinen med en USB-kabel. Når «Recovery Mode» vises på skriveren, kan du ikke oppdatere fastvaren via en nettverkstilkobling. På datamaskinen går du til det lokale nettstedet til Epson, og deretter laster du ned den nyeste skriverfastvaren. Se i instruksjonene på nettstedet for hva du skal gjøre videre.

---

## Avinstallere programmer

Logg på datamaskinen din som administrator. Skriv inn administratorpassordet hvis du blir bedt om det.

### Avinstallere programmer — Windows

1. Trykk på -knappen for å slå av skriveren.
2. Avslutt alle programmer som kjører.

## Nettverkstjeneste og programvareinformasjon

### 3. Åpne **Kontrollpanel**:

- Windows 10/Windows Server 2016

Høyreklikk startknappen, eller trykk og hold, og velg **Kontrollpanel**.

- Windows 8.1/Windows 8/Windows Server 2012 R2/Windows Server 2012

Velg **Skrivebord > Innstillinger > Kontrollpanel**.

- Windows 7/Windows Vista/Windows XP/Windows Server 2008 R2/Windows Server 2008/Windows Server 2003 R2/Windows Server 2003

Klikk startknappen og velg **Kontrollpanel**.

### 4. Åpne **Avinstaller et program** (eller **Legg til eller fjern programmer**):

- Windows 10/Windows 8.1/Windows 8/Windows 7/Windows Vista/Windows Server 2016/Windows Server 2012 R2/Windows Server 2012/Windows Server 2008 R2/Windows Server 2008

Velg **Avinstaller et program** i **Programmer**.

- Windows XP/Windows Server 2003 R2/Windows Server 2003

Klikk på **Legg til eller fjern programmer**.

### 5. Velg programmet du ønsker å avinstallere.

Du kan ikke avinstallere skriverdriveren hvis det finnes noen utskriftsjobber. Slett eller vent til de er skrevet ut før du avinstallerer.

### 6. Avinstaller programmene:

- Windows 10/Windows 8.1/Windows 8/Windows 7/Windows Vista/Windows Server 2016/Windows Server 2012 R2/Windows Server 2012/Windows Server 2008 R2/Windows Server 2008

Klikk på **Avinstaller/endre** eller **Avinstaller**.

- Windows XP/Windows Server 2003 R2/Windows Server 2003

Klikk på **Endre/fjern** eller **Fjern**.

#### **Merknad:**

Hvis vinduet **Brukerkontroll** vises, klikker du på **Fortsett**.

### 7. Følg instruksjonene på skjermen.

## Avinstallere programmer — Mac OS

### 1. Last ned Uninstaller ved hjelp av EPSON Software Updater.

Når du har lastet ned Uninstaller, trenger du ikke å laste den ned på nytt igjen hver gang du avinstallerer programmet.

### 2. Trykk på -knappen for å slå av skriveren.

### 3. Hvis du vil avinstallere skriverdriveren, velger du **Systemvalg** fra -menyen > **Skrivere og skannere** (eller **Skriv ut og skann, Skriv ut og faks**), og deretter fjerner du skriveren fra listen over aktiverte skrivere.

### 4. Avslutt alle programmer som kjører.

### 5. Velg **Gå > Programmer > Epson Software > Uninstaller**.

## Nettverkstjeneste og programvareinformasjon

6. Velg programmet du ønsker å avinstallere, og klikk deretter på **Avinstaller**.

**Forsiktighetsregel:**

*Uninstaller fjerner alle drivere for Epson inkjet-skrivere på datamaskinen. Hvis du bruker flere Epson inkjet-skrivere og du kun ønsker å slette noen drivere, sletter du alle sammen først, og installerer deretter nødvendig skriverdriver på nytt.*

**Merknad:**

*Hvis du ikke finner programmet du vil avinstallere i programlisten, kan du ikke avinstallere programmet ved hjelp av Uninstaller. I denne situasjonen velger du **Gå > Programmer > Epson Software**, velger programmet du ønsker å avinstallere og drar det deretter til søppel-ikonet.*

**Relatert informasjon**

- ➔ [“Oppdateringsverktøyene for programvare \(EPSON Software Updater\)” på side 105](#)

---

## Utskrift med en nettverkstjeneste

Når du bruker Epson Connect-tjenesten som er tilgjengelig på Internett, kan du skrive ut fra smarttelefon, nettbrett eller bærbar PC når som helst og nær sagt hvor som helst. Du må registrere brukeren og skriveren i Epson Connect for å bruke denne tjenesten.

Følgende funksjoner er tilgjengelige på Internett.

 Email Print

Når du sender en e-post med vedlegg, for eksempel dokumenter eller bilder, til en e-postadresse som er tildelt til skriveren, kan du skrive ut den e-posten og vedleggene fra en ekstern plassering, for eksempel hjemme eller på kontorskriveren.

 Epson iPrint

Dette programmet er for iOS og Android, og lar deg skrive ut fra en smarttelefon eller et nettbrett. Du kan skrive ut dokumenter, bilder og nettsteder ved å sende dem direkte til en skriver på samme trådløse LAN.

 Remote Print Driver

Dette er en delt skriver som støttes av Remote Print Driver. Når du skriver ut med en skriver på en ekstern plassering kan du endre skriveren i de vanlige programvinduene.

Se Epson Connect-portalnettstedet for detaljer.

<https://www.epsonconnect.com/>

<http://www.epsonconnect.eu> (kun Europa)

# Løse problemer

## Kontrollere skriverstatusen

### Kontrollere meldinger på LCD-skjermen

Hvis det vises en feilmelding på LCD-skjermen, følger du instruksjonene på skjermen eller løsningene under for å løse problemet.

Feilmeldinger	Løsninger
Skriverfeil XX Slå strømmen av og på igjen. For detaljer kan du se dokumentasjonen.	Fjern alt papir eller beskyttende materiale i skriveren. Hvis feilmeldingen fortsatt vises, må du kontakte Epsons kundestøtte.
Skriverfeil XX For detaljer kan du se dokumentasjonen.	Skriveren kan være skadet. Kontakt Epson eller en autorisert Epson-tjenesteleverandør for å be om reparasjon. Ikke-utskriftsfunksjoner er imidlertid tilgjengelige.
Tomt for papir	Legg i papir og sett så papirkassett helt inn.
Du må bytte følgende blekkpatron(er).	For å sikre at du har førsteklasses utskriftskvalitet samt beskytte skriverhodet, vil det fortsatt være litt blekk igjen i patronen når skriveren angir at det er på tide skifte ut patronen. Bytt ut patronen når du blir bedt om det.
En skrivets stempelpute nærmer seg slutten av levetiden. Ta kontakt med Epson-kundestøtte.	Kontakt Epson eller en autorisert Epson-tjenesteleverandør for å skifte ut blekkputen*. Det er ikke en del som brukeren kan skifte ut. Meldingen vises til blekkputen er skiftet ut. Trykk på OK-knappen for å fortsette utskriften.
En skrivets stempelpute er ved slutten av levetiden. Ta kontakt med Epson-kundestøtte.	Kontakt Epson eller en autorisert Epson-tjenesteleverandør for å skifte ut blekkputen*. Det er ikke en del som brukeren kan skifte ut.
Automatisk visning av papiroppsett er deaktivert. Noen funksjoner er kanskje ikke tilgjengelige. Du finner mer informasjon i dokumentasjonen.	Hvis <b>Automatisk visning av papiroppsett</b> er deaktivert, kan du ikke bruke AirPrint.
Ugyldig IP-adresse og nettverksmaske. Skriv dem inn riktig. Se dokumentasjonen.	Angi riktig IP-adresse eller standard gateway. Kontakt personen som konfigurerte nettverket for assistanse.
Oppdater rotsertifikatet for å bruke nettskytjenester.	Kjør Web Config, og oppdater deretter rotsertifikatet.

## Løse problemer

Feilmeldinger	Løsninger
Recovery Mode	<p>Skriveren startet opp i gjenopprettingsmodus fordi fastvareoppdateringen mislyktes. Følg fremgangsmåten nedenfor for å prøve å oppdatere fastvaren på nytt.</p> <ol style="list-style-type: none"> <li>1. Koble sammen datamaskinen og skriveren med en USB-kabel. (Du kan ikke oppdatere fastvaren via en nettverkstilkobling i gjenopprettingsmodus.)</li> <li>2. Besøk det lokale Epson-nettstedet for videre instruksjoner.</li> </ol>

I enkelte utskriftssykluser kan veldig små mengder av overskuddsblekk samles i blekkputen. Skriveren er utviklet for å stanse utskrift når blekkputen har nådd grensen, for å hindre blekklekkasje fra blekkputen. Om dette må gjøres, og evt. hvor ofte, varierer avhengig av hvor mange sider du skriver med kantløs utskrift. At det er nødvendig å skifte ut blekkputen, betyr ikke at skriveren har sluttet å fungere i henhold til spesifikasjonene. Skriveren vil varsle deg når blekkputen må byttes ut. Dette kan bare gjøres av en autorisert Epson-tjenesteleverandør. Epson-garantien dekker ikke kostnadene for denne utskiftingen.

### Relatert informasjon

- ➔ [“Kontakt Epson kundestøtte” på side 146](#)
- ➔ [“Oppdateringsverktøyene for programvare \(EPSON Software Updater\)” på side 105](#)
- ➔ [“Installere de nyeste programmene” på side 106](#)

## Kontrollere skriverstatusen — Windows

1. Gå til skriverdrivervinduet.
2. Klikk på **EPSON Status Monitor 3** på **Vedlikehold** kategorien og klikk deretter **Detaljer**.

Du kan sjekke skriverens status, blekknivåer og feilstatus.

#### **Merknad:**

Hvis **EPSON Status Monitor 3** er deaktivert, klikker du på **Utvidede innstillinger** i kategorien **Vedlikehold**, og velger deretter **Aktiver EPSON Status Monitor 3**.

### Relatert informasjon

- ➔ [“Tilgang til skriverdriveren” på side 54](#)

## Kontrollere skriverstatusen — Mac OS

1. Velg **Systemvalg** fra  menyen > **Skrivere og skannere** (eller **Skriv ut og skann**, **Skriv ut og faks**), og velg deretter skriveren.
2. Klikk på **Valg og forbruksmaterieill** > **Verktøy** > **Åpne Skriververktøy**.
3. Klikk på **EPSON Status Monitor**.  
Du kan sjekke skriverens status, blekknivåer og feilstatus.

---

## Sjekke programvarestatus

Du kan kanskje løse problemet ved å oppdatere programvaren til siste versjon. For å sjekke programvarestatus, bruker du verktøy for programvareoppdatering.

### Relatert informasjon

- ➔ [“Oppdateringsverktøyene for programvare \(EPSON Software Updater\)”](#) på side 105
- ➔ [“Installere de nyeste programmene”](#) på side 106

---

## Fjerne papir som har satt seg fast

Kontroller feilen som vises på kontrollpanelet og følg instruksjonene for å fjerne papiret som sitter fast, inkludert revne biter. Neste, fjern feilen.

**Forsiktighetsregel:**

*Fjern forsiktig alt papir som har satt seg fast. Hvis papiret fjernes på en voldsom måte, kan det skade skriveren.*

## Fjerne fastsatt papir fra Bakre papirmatningsspor

Fjern alt papir som har satt seg fast.

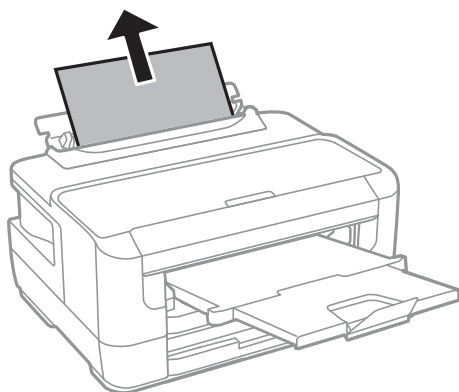

## Fjerne fastsatt papir fra innsiden av skriveren

**Forsiktig:**

*Aldri trykk på knappene på kontrollpanelet mens hånden din er inni skriveren. Hvis skriveren starter, kan dette forårsake skade. Vær forsiktig slik at du ikke berører deler som stikker ut, de kan skade deg.*



## Løse problemer

1. Åpne skriverdekslet.

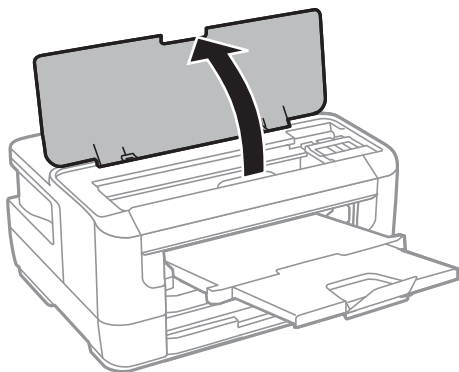

2. Fjern alt papir som har satt seg fast.

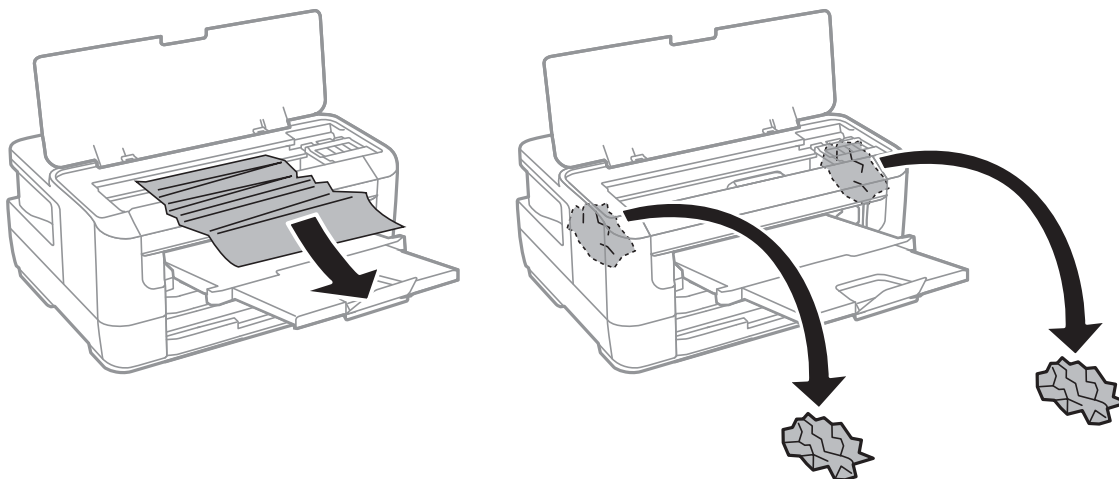

**Forsiktighetsregel:**

*Ikke berør den hvite, flate kabelen eller de gjennomsiktige delene inni skriveren. Dette kan føre til feilfunksjon.*

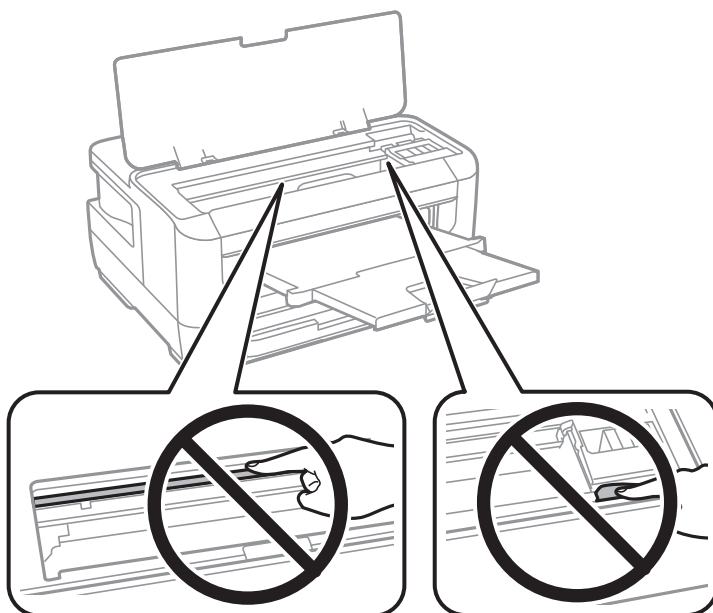

3. Lukk skriverdekselet.

**Merknad:**

Hvis ødelagt papir er igjen, velger du **Fjern papir** på kontrollpanelet etter at du har fjernet det fastsatte papiret. Dette gjør det lettere å fjerne gjenværende papirbiter.

**Innst. > Vedlikehold > Fjern papir**

## Fjerne fastsatt papir fra Papirkassett

1. Lukk utskriftsskuffen.
2. Trekk ut papirkassett.

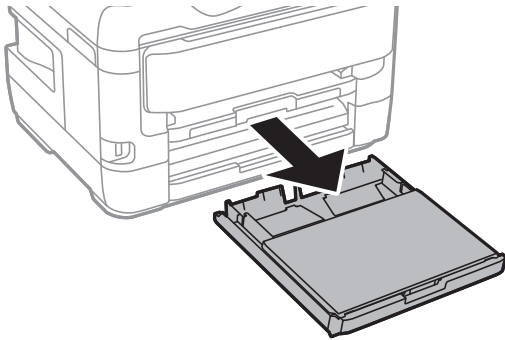

3. Fjern deksel for papirkassett.

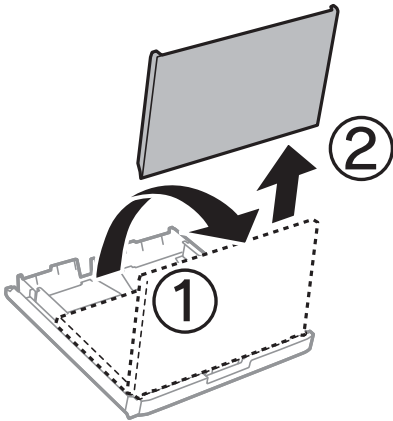

4. Fjern det fastsatte papiret fra papirkassett.

Løse problemer

5. Fjern papiret som har satt seg fast i skriveren.

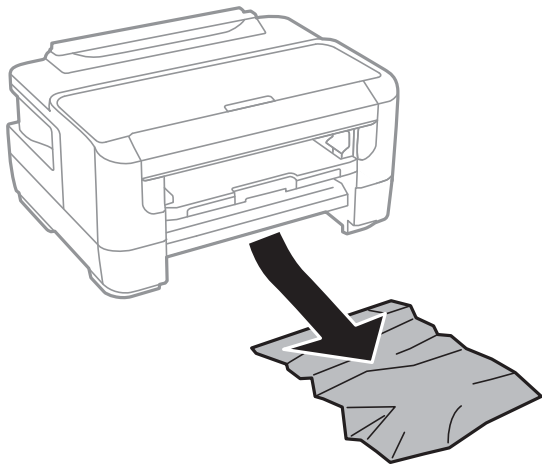

6. Juster papiret slik at kantene ligger over hverandre, og skyv kantskinnene til kantene av papiret.

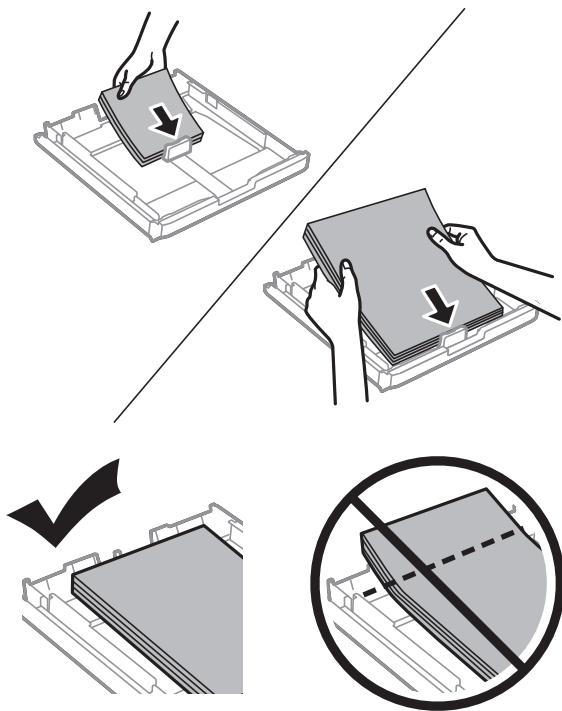

7. Sett deksel for papirkassett på igjen.
8. Sett papirkassett i skriveren.

## Fjerne fastsatt papir fra Baksidedeksel 1 og Baksidedeksel 2

1. Snu produktet.

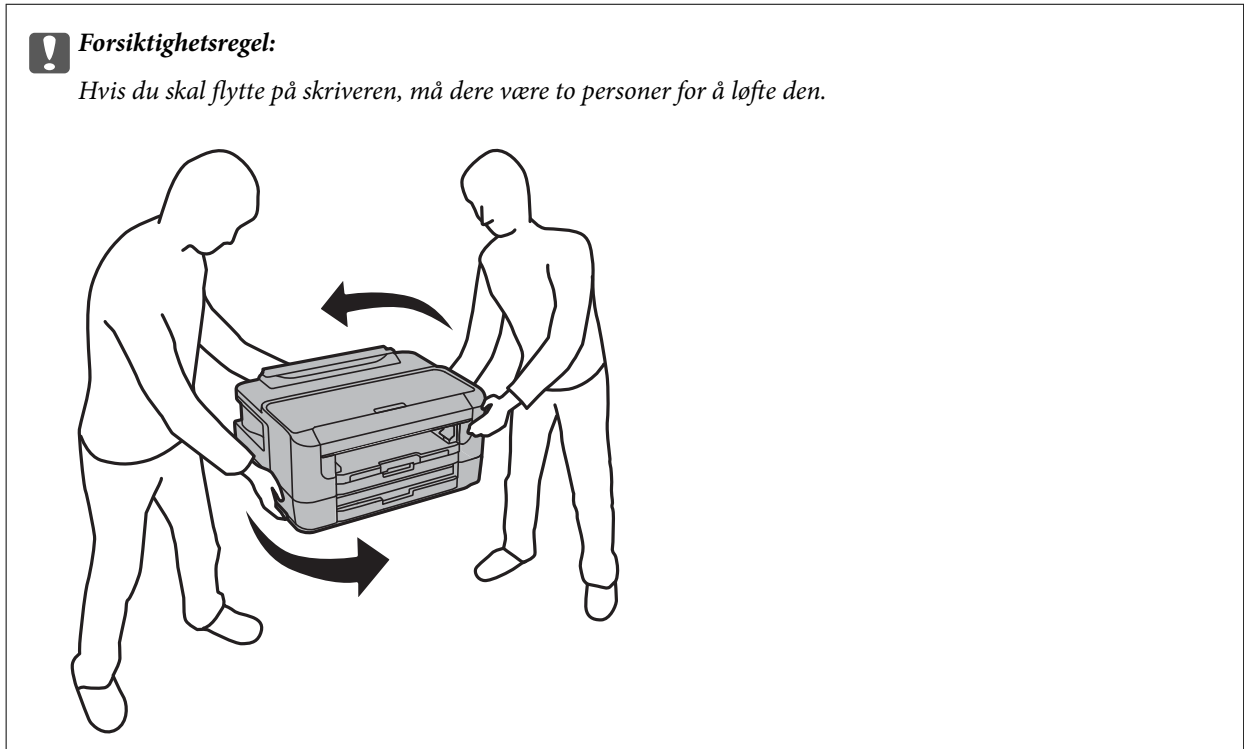

2. Åpne baksidedeksel 1.

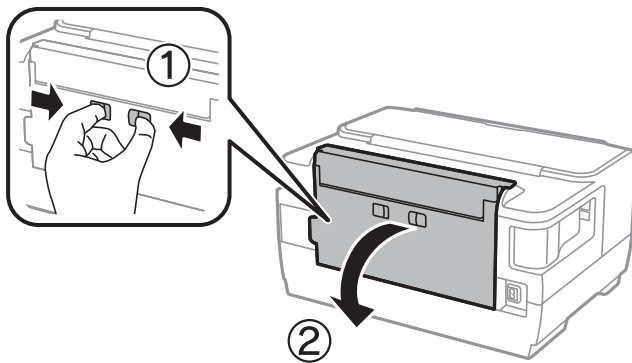

Løse problemer

3. Fjern alt papir som har satt seg fast.

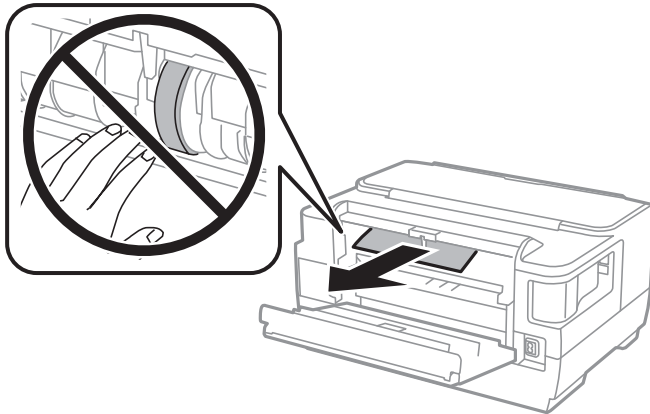

4. Trekk ut baksidedeksel 2.

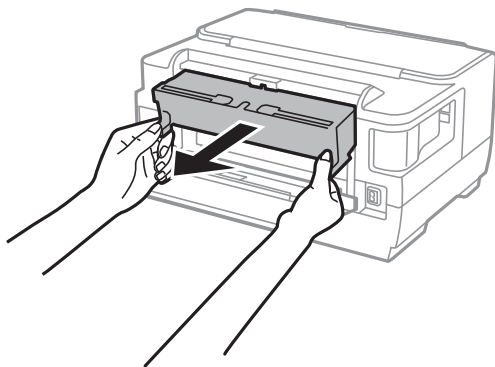

5. Fjern alt papir som har satt seg fast.

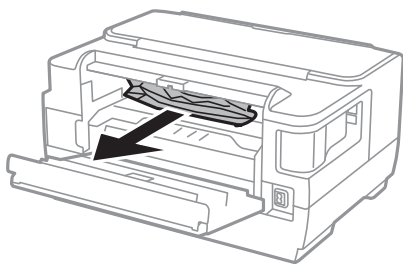

6. Fjern det fastsatte papiret fra baksidedeksel 2.

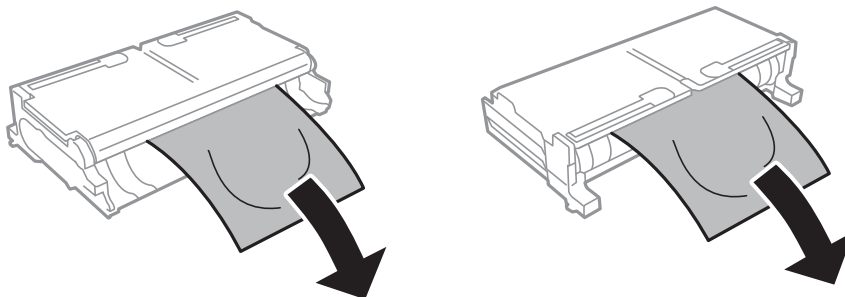

7. Åpne baksidedeksel 2.

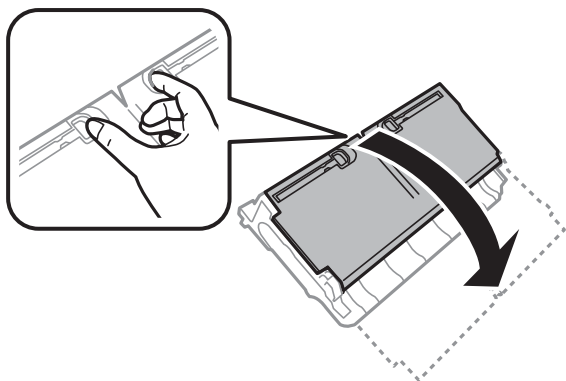

8. Fjern alt papir som har satt seg fast.

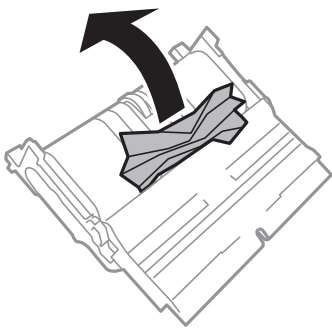

9. Lukk baksidedeksel 2.  
10. Sett baksidedeksel 2 i skriveren.  
11. Lukk baksidedeksel 1.

---

## Papir mates ikke riktig

Sjekk følgende punkter, og ta de nødvendige skritt for å løse problemet.

- Plasser skriveren på et flatt underlag og bruk den i anbefalt bruksmiljø.
- Bruk papir som støttes av denne skriveren.
- Følg forholdsreglene for håndtering av papir.
- Ikke last mer enn maksimum antall ark som er spesifisert for papiret. Vanlig papir skal ikke legges over streken som er merket med trekantsymbolet på kantskinnen.
- Kontroller at papirstørrelse og papirtype samsvarer med den faktiske papirstørrelsen og papirtypen som er lagt i skriveren.

### Relatert informasjon

- ➔ [“Miljømessige spesifikasjoner” på side 140](#)
- ➔ [“Forholdsregler ved håndtering av papir” på side 38](#)
- ➔ [“Tilgjengelig papir og kapasiteter” på side 35](#)

➔ [“Liste over papirtyper” på side 44](#)

## Papirstopp

Legg papiret i riktig retning, og skyv kantskinnene til kantene av papiret.

### Relatert informasjon

- ➔ [“Fjerne papir som har satt seg fast” på side 112](#)
- ➔ [“Legg papir i Papirkassett” på side 38](#)
- ➔ [“Legg papir i Bakre papirmatingsspor” på side 41](#)

## Papir mater med vinkel

Legg papiret i riktig retning, og skyv kantskinnene til kantene av papiret.

### Relatert informasjon

- ➔ [“Legg papir i Papirkassett” på side 38](#)
- ➔ [“Legg papir i Bakre papirmatingsspor” på side 41](#)

## Flere ark mates på én gang

Når flere ark blir matet inn samtidig i løpet av tosidig utskrift, må du fjerne alt papir som er lastet i skriveren før du laster papiret på nytt.



---

## Problemer med strøm og kontrollpanel

### Blir ikke slått på

- Kontroller at strømledningen er satt ordentlig i.
- Hold inne -knappen litt lengre.

### Blir ikke slått av

Hold inne -knappen litt lengre. Hvis du fremdeles ikke kan slå av skriveren, kobler du fra strømledningen. Slå på skriveren igjen og slå den av ved å trykke på -knappen. Du må gjøre dette for å forhindre at skriverhodet tørker ut.

## Strømmen slås av automatisk

- ❑ Velg **Innst. > Systemadministrasjon > Felles innstillinger > Avslåingsinnst.**, og deaktiverer innstillingene **Slå av ved inaktiv** og **Slå av ved frakobling**.
- ❑ Velg **Innst. > Systemadministrasjon > Felles innstillinger**, og deaktiver innstillingen for **Strøm av-tidtaker**.

### *Merknad:*

Produktet kan ha funksjonen *Avslåingsinnst.* eller *Strøm av-tidtaker* avhengig av kjøpssted.

## LCD-skjermen blir mørk

Skriveren er i hvilemodus. Trykk på en hvilken som helst knapp på kontrollpanelet for å aktivere LCD-skjermen igjen.

---

## Kan ikke skrive ut fra datamaskin

### Sjekke tilkoblingen (USB)

- ❑ Koble USB-kabelen forsvarlig til skriveren og datamaskinen.
- ❑ Hvis du bruker en USB-hub, må du prøve å koble skriveren direkte til datamaskinen.
- ❑ Hvis USB-kabelen ikke kan gjenkjennes, må du endre porten eller USB-kabelen.
- ❑ Prøv det følgende hvis skriveren ikke kan skrive ut med en USB-tilkobling.

Koble USB-kabelen fra datamaskinen. Høyreklikk skriverikonet som vises på datamaskinen og velg så **Fjern enhet**. Koble så USB-kabelen til datamaskinen og prøv en prøveutskrift.

Tilbakestill USB-tilkoblingen ved å følge trinnene i denne bruksanvisningen for endring av tilkoblingsmetoden til en datamaskin. Se lenken til relatert informasjon nedenfor hvis du vil ha mer informasjon.

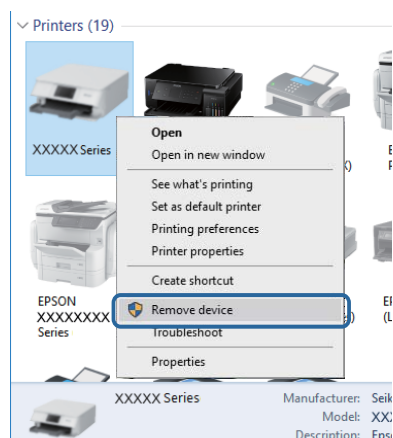

### Relatert informasjon

- ➔ [“Endre tilkoblingsmetode til en datamaskin” på side 33](#)



## Sjekke tilkoblingen (nettverk)

- ❑ Når du har endret tilgangspunkt eller leverandør, kan du prøve å angi nettverksinnstillinger for skriveren igjen. Koble datamaskinen eller smartenheten til samme SSID som skriveren.
- ❑ Slå av enhetene du vil koble til nettverket. Vent i omtrent 10 sekunder og slå så på enhetene i følgende rekkefølge: tilgangspunkt, datamaskin eller smartenhet og så skriveren. Flytt skriveren og datamaskinen eller smartenheten nærmere tilgangspunktet for å hjelpe med radiobølgekommunikasjon, og prøv så å angi nettverksinnstillinger igjen.
- ❑ Skriv ut tilkoblingsrapporten for nettverket. Se lenken til relatert informasjon nedenfor hvis du vil ha mer informasjon. Hvis rapporten viser at nettverkstilkoblingen mislyktes, kan du sjekke tilkoblingsrapporten for nettverket og så følge løsningene som skrives ut.
- ❑ Hvis IP-adressen som er tilordnet til skriveren, er 169.254.XXX.XXX, og nettverksmasken er 255.255.0.0, kan ikke IP-adressen tilordnes på riktig måte. Start tilgangspunktet på nytt eller tilbakestill nettverksinnstillingene for skriveren. Hvis dette ikke løser problemer, må du lese dokumentasjonen for tilgangspunktet.
- ❑ Prøv å åpne hvilken som helst nettside fra datamaskinen for å sørge for at datamaskinens nettverksinnstillinger er riktige. Hvis du ikke kan åpne noen nettsider, er det et problem på datamaskinen. Kontroller nettverkstilkoblingen på datamaskinen.

### Relatert informasjon

- ➔ [“Tilkobling til en datamaskin” på side 18](#)
- ➔ [“Skrive ut en tilkoblingsrapport for nettverket” på side 26](#)

## Kontrollere programvare og data

- ❑ Sørg for at en ekte Epson-skriverdriver er installert. Hvis en ekte Epson-skriverdriver ikke er installert, er de tilgjengelige funksjonene begrenset. Vi anbefaler at du bruker en ekte Epson-skriverdriver. Se lenken til relatert informasjon nedenfor hvis du vil ha mer informasjon.
- ❑ Hvis du skriver ut et bilde med stor datastørrelse, kan det hende at skriveren ikke har nok minne. Skriv ut bildet med en lavere oppløsning eller i en mindre størrelse.

### Relatert informasjon

- ➔ [“Finne genuine Epson skriverdriverer” på side 121](#)
- ➔ [“Installere de nyeste programmene” på side 106](#)

## Finne genuine Epson skriverdriverer

Du kan sjekke om en genuin Epson skriverdriver er installert på datamaskinen din ved å bruke en av følgende metoder.

### Windows

Velg **Kontrollpanel > Enheter og skrivere (Skrivere, Skrivere og fakser)**, og gjør følgende for å åpne vinduet for skriverens egenskaper.

- ❑ Windows 10/Windows 8.1/Windows 8/Windows 7/Windows Server 2016/Windows Server 2012 R2/Windows Server 2012/Windows Server 2008 R2

Klikk på skriverikonet og klikk deretter **Egenskaper for utskriftsserver** fra menyen som vises.

## Løse problemer

### ❑ Windows Vista/Windows Server 2008

Høyreklikk mappen **Skrivere**, og velg deretter **Kjør som administrator** > **Serveregenskaper**.

### ❑ Windows XP/Windows Server 2003 R2/Windows Server 2003

Fra **Fil**-menyen, velger du **Serveregenskaper**.

Klikk på **Driver**-fanen. Hvis du finner navnet på skriveren din på listen betyr det at en genuin Epson-skriverdriver er installert på datamaskinen.

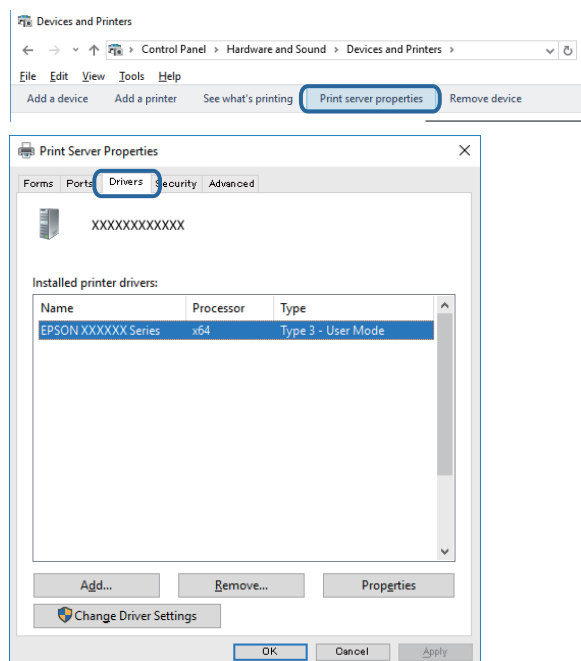

## Mac OS

Velg **Systemvalg** fra  menyen > **Skrivere og skannere** (eller **Skriv ut og skann**, **Skriv ut og faks**), og velg deretter skriveren. Klikk **Valg og forbruksmaterie**ll, og dersom **Valg**-fanen og **Verktøy**-fanen vises, betyr dette at en genuin skriverdriver er installert på datamaskinen.

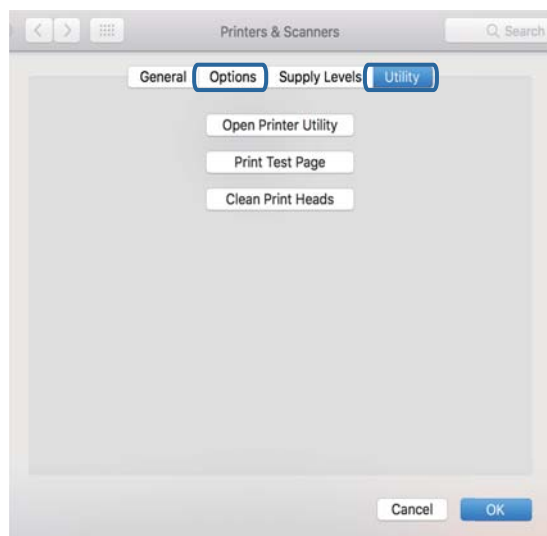

**Relatert informasjon**

➔ «Installere de nyeste programmene» på side 106

**Kontrollere skriverens status fra datamaskinen (Windows)**

Klikk **Utskriftskø** i skriverdriverens kategori **Vedlikehold** og deretter kontroller følgende.

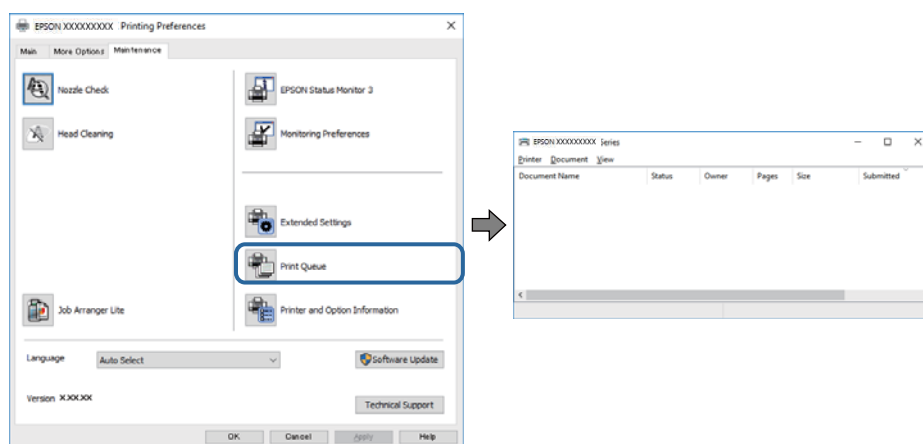

- Sjekk om det finnes utskriftsjobber som er midlertidig stanset.  
Hvis unødvendige data gjenstår, velger du **Avbryt alle dokumenter** fra **Skriver**-menyen.
- Kontroller at skriveren ikke er frakoblet eller venter.  
Hvis skriveren er frakoblet eller venter, fjerner du innstillingen for frakoblet eller venter på **Skriver**-menyen.

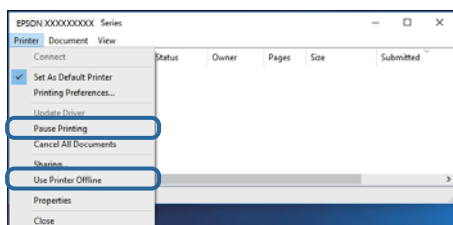

- Påse at skriveren er valgt som standardskriver i **Skriver**-menyen (det skal være en hake ved menyelementet).  
Hvis skriveren ikke er valgt som standardskriver, angir du den som standard. Hvis det er flere ikoner i **Kontrollpanel > Vis enheter og skrivere (Skrivere, Skrivere og telefakser)**, ser du det følgende for å velge ikonet.  
Eksempel)  
USB-tilkobling: EPSON XXXX-serien  
Nettverkstilkobling: EPSON XXXX-serien (nettverk)  
Hvis du installerte skriverdriveren flere ganger, kan kopier av skriverdriveren opprettes. Hvis kopier, for eksempel «EPSON XXXX Series (kopi 1)» opprettes, høyreklikker du på ikonet til den kopierte driveren, og deretter klikker du på **Fjern enhet**.
- Kontroller at skriverporten er valgt riktig i **Egenskap > Port** fra **Skriver**-menyen som vist nedenfor.  
Velg «**USBXXX**» for USB-tilkobling eller «**EpsonNet Print Port**» for nettverkstilkobling.

## Kontrollere skriverens status fra datamaskinen (Mac OS)

Sørg for at skriverstatusen ikke er **Pause**.

Velg **Systemvalg** fra -menyen > **Skrivere og skannere** (eller **Skriv ut og skann**, **Skriv ut og faks**), og dobbeltklikk deretter på skriveren. Hvis skriveren er satt på pause, klikker du **Fortsett** (eller **Fortsett utskrift**).

---

## Når du ikke kan angi nettverksinnstillinger

- Slå av enhetene du vil koble til nettverket. Vent i omtrent 10 sekunder og slå så på enhetene i følgende rekkefølge: tilgangspunkt, datamaskin eller smartenhet og så skriveren. Flytt skriveren og datamaskinen eller smartenheten nærmere tilgangspunktet for å hjelpe med radiobølgekommunikasjon, og prøv så å angi nettverksinnstillinger igjen.
- Velg **Innst.** > **Systemadministrasjon** > **Nettverksinnstillinger** > **Tilkoblingskontroll**, og skriv så ut tilkoblingsrapporten for nettverket. Hvis det oppstår en feil, kontrollerer du tilkoblingsrapporten for nettverket og følger løsningene som står der.

### Relatert informasjon

- ➔ [“Skrive ut en tilkoblingsrapport for nettverket” på side 26](#)
- ➔ [“Meldinger og løsninger på tilkoblingsrapporten for nettverket” på side 26](#)

## Kan ikke koble til fra enheter selv om nettverksinnstillinger ikke er noen problemer

Hvis du ikke kan koble til fra datamaskinen eller smartenheten til skriveren selv om rapporten for nettverksinnstillingen ikke viser noen problemer, kan du se det følgende.

- Når du bruker flere tilgangspunkter samtidig, kan du muligens ikke bruke skriveren fra datamaskinen eller smartenheten, avhengig av innstillingene til tilgangspunktet. Koble datamaskinen eller smartenheten til samme tilgangspunkt som skriveren.

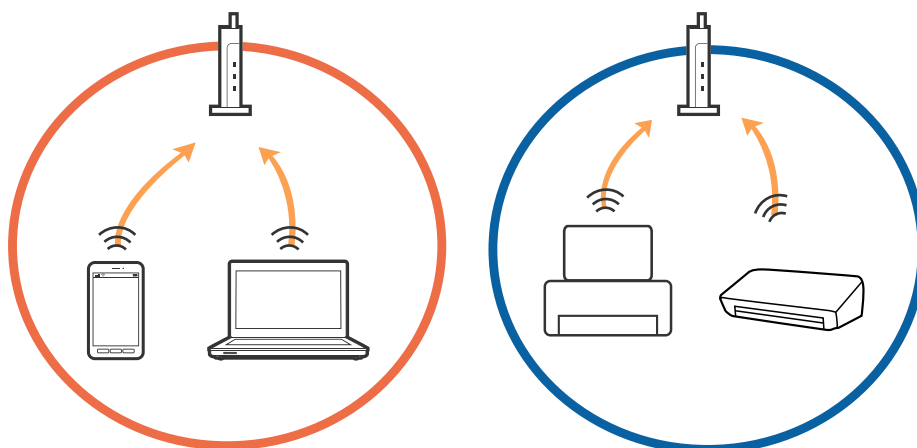

## Løse problemer

- ❑ Du kan muligens ikke koble til tilgangspunktet når tilgangspunktet har flere SSID-er og enheter er koblet til forskjellige SSID-er på samme tilgangspunkt. Koble datamaskinen eller smartenheten til samme SSID som skriveren.

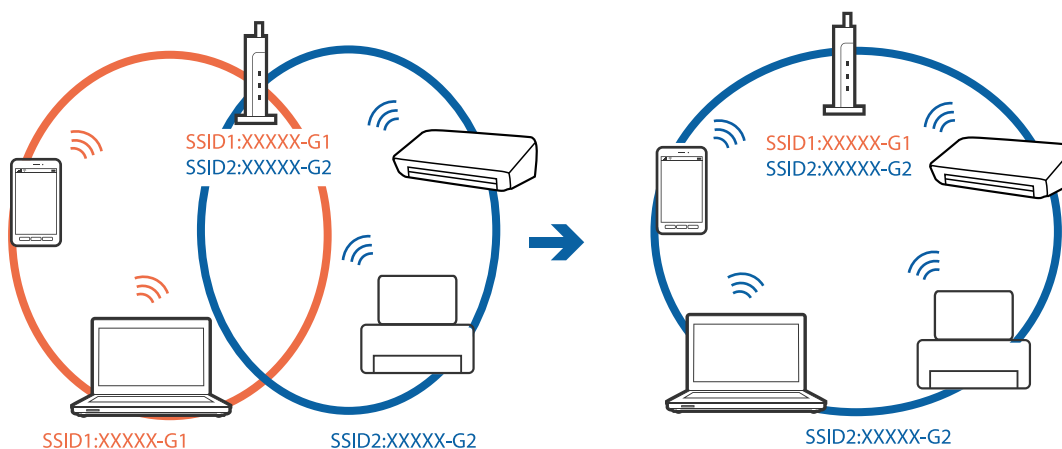

- ❑ Et tilgangspunkt som er kompatibel med både IEEE 802.11a og IEEE 802.11g har SSID-er på 2,4 GHz og 5 GHz. Hvis du kobler datamaskinen eller smartenheten til en SSID på 5 GHz, kan du ikke koble til skriveren da skriveren bare støtter kommunikasjon over 2,4 GHz. Koble datamaskinen eller smartenheten til samme SSID som skriveren.

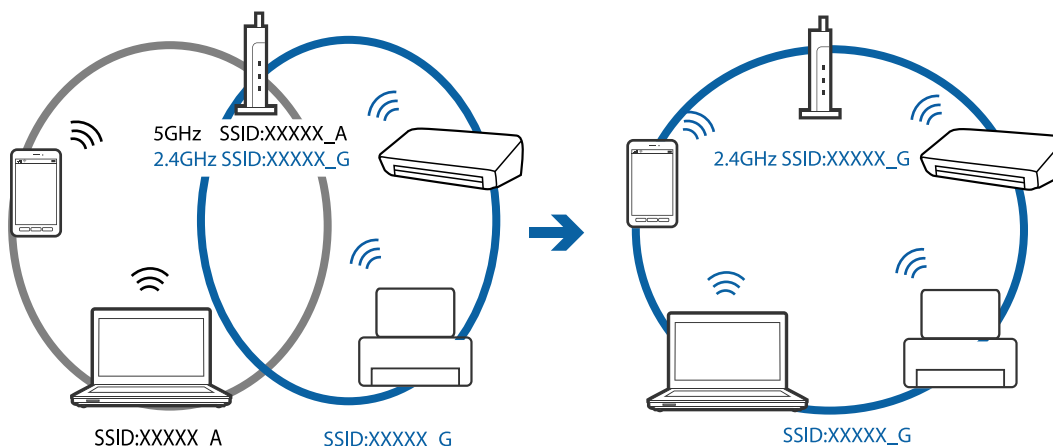

- ❑ De fleste tilgangspunktene har en funksjon for personvernsskilling som blokkerer kommunikasjon mellom tilkoblede enheter. Hvis du ikke kan kommunisere mellom skriver og datamaskin eller smartenhet, selv om de er koblet til samme nettverk, må du deaktivere personvernsskillingen på tilgangspunktet. Se bruksanvisningen som fulgte med tilgangspunktet for mer informasjon.

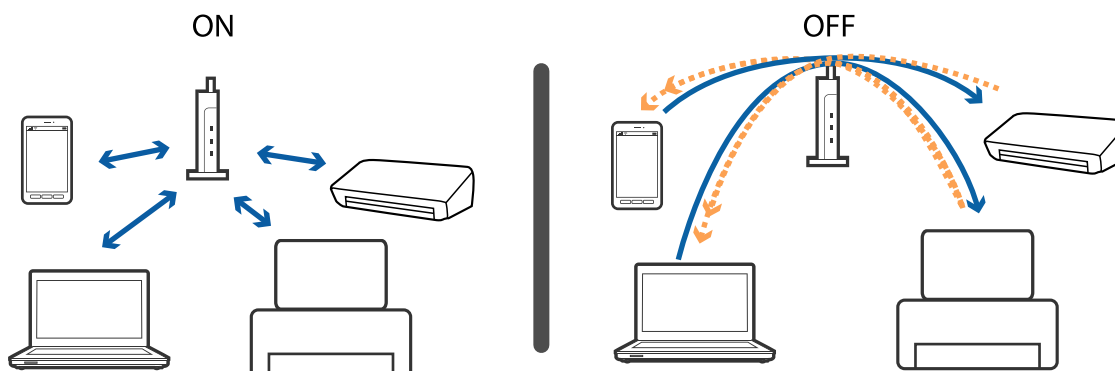

**Relatert informasjon**

- ➔ “Kontrollere SSID-en som er koblet til skriveren” på side 126
- ➔ “Sjekke SSID på datamaskinen” på side 126

**Kontrollere SSID-en som er koblet til skriveren**

Velg **Innst.** > **Nettverkstatus**. Du kan sjekke SSID for **Status for kablet LAN/Wi-Fi** eller **Wi-Fi Direct-status** fra hver meny.

**Sjekke SSID på datamaskinen****Windows**

Klikk på  i oppgavelinjen på skrivebordet. Sjekk navnet på tilkoblet SSID i den viste listen.



## Mac OS

Klikk på Wi-Fi-ikonet øverst på dataskjermen. En liste over SSID-er vises, og den tilkoblede SSID-en er markert med en hake.



---

## Kan ikke skrive ut fra en iPhone eller iPad

- Koble iPhone eller iPad til samme nettverk (SSID) som skriveren.
- Aktiver **Automatisk visning av papiroppsett** i følgende menyer:  
**Innst. > Papirkildeinnstillinger > Automatisk visning av papiroppsett**
- Aktiver innstillingen AirPrint på Web Config.

### Relatert informasjon

➔ [“Program for konfigurering av skriveroperasjoner \(Web Config\)”](#) på side 102

---

## Utskriftsproblemer

### Utskrift er stripete eller farge mangler

Hvis du ikke har brukt skriveren på lang tid, kan dysene i skrivehodet bli tilstoppet, og blekkdråpene kan ikke slippes ut. Utfør en dysekontroll og rengjør deretter skriverhodet hvis noen av dysene er tette.

### Relatert informasjon

➔ [“Kontrollere og rengjøre skriverhodet”](#) på side 98

## Striper eller uventede farger kan vises

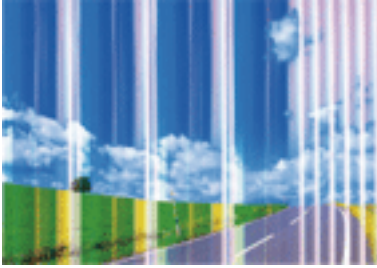

Skriverhodedysene kan være tette. Utfør dysekontroll for å kontrollere om skriverhodedysene er tette. Rengjør skriverhodet hvis noen av skriverhodedysene er tette.

### Relatert informasjon

➔ [“Kontrollere og rengjøre skriverhodet” på side 98](#)

## Det er synlige fargede striper med en avstand på ca. 2.5 cm

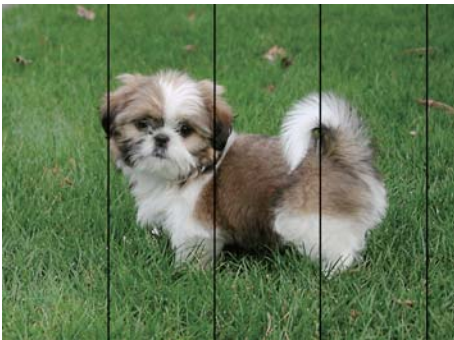

- Velg riktig papirtypeinnstilling for papirtypen som er lagt i skriveren.
- Juster skriverhodet ved hjelp av funksjonen **Horisontal justering**.
- Når du skriver ut på vanlig papir, skal du bruke en innstilling for høyere kvalitet.

### Relatert informasjon

- ➔ [“Liste over papirtyper” på side 44](#)
- ➔ [“Justere skriverhodet” på side 99](#)



## Uklare utskrifter, vertikale striper eller forskyvning



enthalten alle  
Aufdruck. W  
5008 "Regel

Juster skriverhodet ved hjelp av funksjonen **Vertikal justering**.

### Relatert informasjon

➔ [“Justere skriverhodet” på side 99](#)

## Utskriftskvaliteten blir ikke bedre selv om jeg har justert skriverhodet

Under toveis utskrift (eller med høy hastighet) skriver skriverhodet ut mens det beveger seg i begge retninger, og da kan vertikale linjer bli forskyvet. Hvis utskriftskvaliteten ikke blir noe bedre, kan du deaktivere toveis (eller høyhastighets) innstilling. Utskriftshastigheten kan bli tregere når du deaktiverer denne innstillingen.

#### Windows

Fjern merket for **Høy hastighet** i kategorien **Flere alternativer** i skriverdriveren.

#### Mac OS

Velg **Systemvalg** fra  menyen > **Skrivere og skannere** (eller **Skriv ut og skann**, **Skriv ut og faks**), og velg deretter skriveren. Klikk på **Valg og forbruksmaterie** > **Valg** (eller **Driver**). Velg **Av** som innstillingen for **Utskrift med høy hastighet**.

## Utskriftskvaliteten er dårlig

Kontroller følgende hvis utskriftskvaliteten er dårlig — uklar utskrift, striper, manglende farger, svake farger og forskyvning av utskriftene.

### Kontrollere skriveren

- Utfør en dysekontroll og rengjør deretter skriverhodet hvis noen av dysene er tette.
- Juster skriverhodet.

### Kontrollere papiret

- Bruk papir som støttes av denne skriveren.
- Ikke skriv ut på papir som er fuktig, skadet eller for gammelt.
- Hvis papiret er krøllet eller en konvolutt er åpnet, flat det ut.
- Ikke stable papiret umiddelbart etter utskrift.
- Tørk utskriftene fullstendig før lagring eller visning. Unngå direkte sollys, ikke benytt en tørrer og ikke berør den utskrevne siden av papiret ved tørking av utskriftene.

## Løse problemer

- Når bilder eller foto skrives ut, anbefaler Epson bruk av ekte Epson papir i stedet for vanlig papir. Skriv ut på det ekte Epson-papirets utskriftsside.

### Kontrollere skriverinnstillinger

- Velg riktig papirtypeinnstilling for papirtypen som er lagt i skriveren.
- Skriv ut med en høyere kvalitetsinnstilling.
- Hvis du har valgt **Standard-Klar** som kvalitetsinnstilling på Windows-skriverdriveren, må du endre til **Standard**. Hvis du har valgt **Normal-Klar** som kvalitetsinnstilling på Mac OS-skriverdriveren, må du endre til **Normal**.

### Kontrollere blekkpatronen

- Epson anbefaler at blekkpatronen brukes opp innen utløpsdatoen som er trykt på esken.
- Du får de beste resultatene dersom bruker opp blekkpatronen innen seks måneder etter at esken ble åpnet.
- Prøv å bruke ekte blekkpatroner fra Epson. Dette produktet er laget for å justere farger basert på bruken av ekte Epson-blekkpatroner. Bruk av uekte blekkpatroner kan føre til at utskriftskvaliteten blir dårligere.

### Relatert informasjon

- ➔ [“Kontrollere og rengjøre skriverhodet” på side 98](#)
- ➔ [“Justere skriverhodet” på side 99](#)
- ➔ [“Tilgjengelig papir og kapasiteter” på side 35](#)
- ➔ [“Liste over papirtyper” på side 44](#)
- ➔ [“Forholdsregler ved håndtering av papir” på side 38](#)

## Papir er sølete eller stripete

- Når horisontale striper flyter utover øverst eller nederst på papiret, må du legge papiret i riktig retning og skyve kantskinnene inn mot kantene på papiret.



- Rengjør papirbanen når det er synlige vertikale striper eller papiret flyter utover.



- Plasser papiret på en flat overflate for å sjekke om det er krøllet. Hvis det er det, må du flate det ut.

## Løse problemer

- Hvis det blir slitasje på tykt papir, aktiverer du innstillingen som forhindrer slitasje. Når du aktiverer denne innstillingen, kan utskriftskvaliteten bli dårligere eller utskriften kan bli tregere.
  - Kontrollpanel
    - Velg **Innst.** > **Vedlikehold** på hjem-skjermen, og aktiver deretter **Tykt papir**.
  - Windows
    - Klikk på **Utvidede innstillinger** på skriverdriverens **Vedlikehold**-kategori og velg deretter **Tykt papir og konvolutter**.
    - Hvis papiret fortsatt blir slitt etter valg av **Tykt papir og konvolutter**-innstillingen, velger du **Bredbanepapir** i **Utvidede innstillinger**-vinduet til skriverdriveren.
  - Mac OS
    - Velg **Systemvalg** fra -menyen > **Skrivere og skannere** (eller **Skriv ut og skann, Skriv ut og faks**), og velg deretter skriveren. Klikk på **Valg og forbruksmaterieell** > **Valg** (eller **Driver**). Velg **På** som innstillingen for **Tykt papir og konvolutter**.
- Ved manuell 2-sidig utskrift må du sørge for at blekket har tørket helt før papiret legges i på nytt.

### Relatert informasjon

- ➔ [“Legg papir i Papirkassett” på side 38](#)
- ➔ [“Legg papir i Bakre papirmatingsspor” på side 41](#)
- ➔ [“Rengjøring av papirbanen dersom det er blekkflekker” på side 100](#)

## Papiret er tilsølt med blekk ved automatisk 2-sidig utskrift

Ved bruk av funksjonen for automatisk 2-sidig utskrift og utskrift av data med høy tetthet, slik som bilder og grafer, angir du lavere utskriftstetthet og lengre tørketid.

## Utskrevne bilder er klebrige

Du kan ha skrevet ut på feil side av bildepapiret. Sørg for at du skriver ut på den utskriftbare siden.

Du må rengjøre papirbanen når du skriver ut på feil side av bildepapiret.

### Relatert informasjon

- ➔ [“Rengjøring av papirbanen dersom det er blekkflekker” på side 100](#)

## Bilder eller fotografier blir skrevet ut med uventede farger

Når du skriver ut fra Windows-skriverdriveren, brukes Epsons innstilling for automatisk bildejustering som standard, avhengig av papirtypen. Prøv å endre innstillingen.

I **Flere alternativer**-fanen velger du **Egendef.** i **Fargekorrigering**, og så klikker du **Avansert**. Endre **Scenekorrigering**-innstillingen fra **Autokorrigering** til et annet alternativ. Hvis det ikke hjelper å endre innstillingen, kan du bruke en annen metode for fargekorrigering enn **PhotoEnhance** i **Fargebehandling**.

**Relatert informasjon**

➔ [“Justere utskriftsfargen” på side 68](#)

## Kan ikke skrive ut uten marger

Velg innstilling for uten kanter i utskriftsinnstillingene. Hvis du velger en papirtype som ikke støtter utskrift uten kanter, kan du heller ikke velge **Uten kant**. Velg en papirtype som støtter utskrift uten kanter.

## Kantene på bildet er beskåret ved utskrift uten kanter

Ved utskrift uten kanter blir bildet litt forstørret og området utenfor blir beskåret. Velg en forstørrelse som ikke er så stor.

 Windows

Merk av for **Innstillinger** ved siden av **Uten kant** på skriverdriverens **Hoved**-kategori, og endre deretter innstillingen.

 Mac OS

Endre innstillingen **Utvidelse** på **Utskriftsinnstillinger**-menyen for utskriftsdialogboksen.

## Posisjonen, størrelsen eller marginene på utskriften er feil

- Legg papiret i riktig retning, og skyv kantskinnene til kantene av papiret.
- Velg riktig innstilling for papirstørrelse.
- Juster margininnstillingene i programmet slik at det faller innenfor utskriftsområdet.

**Relatert informasjon**

➔ [“Legg papir i Papirkassett” på side 38](#)

➔ [“Legg papir i Bakre papirmatingsspor” på side 41](#)

➔ [“Utskriftsområde” på side 136](#)

## Utskrevne tegn er feil eller fordreide

- Koble USB-kabelen forsvarlig til skriveren og datamaskinen.
- Avbryt alle utskriftsjobber som er midlertidig stanset.
- Ikke sett datamaskinen i **Dvalemodus**-modus eller **Hvilemodus**-modus manuelt under utskrift. Sider med fordreid tekst kan ble skrevet ut neste gang du starter datamaskinen.
- Hvis du bruker skriverdriveren du tidligere har brukt, kan utskrevne tegn bli fordreide. Sørg for at skriverdriveren du bruker er riktig for din skriver. Sjekk skrivernavnet øverst i skriverdriver-vinduet.

## Det utskrevne bildet er speilvendt

Fjern innstillinger for speilvendt i skriverdriveren eller i programmet.

## Løse problemer

### Windows

Fjern **Speilvend** fra skriverdriverens kategori **Flere alternativer**.

### Mac OS

Fjern **Speilvend** fra **Utskriftsinnstillinger**-menyen for utskriftsdialogen.

## Mosaikklignende mønstre på utskriftene

Ved utskrift av bilder eller foto, skriv ut med data i høy oppløsning. Bilder på nettsted har ofte en lav oppløsning selv om de ser fine ut på skjermen, så utskriftskvaliteten kan reduseres.

## Utskriftsproblemet kan ikke fjernes

Hvis du har prøvd alle løsningene og ikke har løst problemet, må du prøve å avinstallere skriveren og installere den på nytt.

### Relatert informasjon

➔ [“Avinstallere programmer” på side 107](#)

➔ [“Installere de nyeste programmene” på side 106](#)

---

## Andre utskriftsproblemer

### Utskriften går for sakte

Lukk unødvendige programmer.

Velg en lavere kvalitetsinnstilling. Utskrifter av høyere kvalitet senker utskriftshastigheten.

Aktiver toveis (eller høyhastighets) innstilling. Når denne innstillingen er aktivert, skriver skriverhodet ut mens det beveger seg i begge retninger, og utskriftshastigheten øker.

#### Windows

Velg **Høy hastighet** fra skriverdriverens kategori **Flere alternativer**.

#### Mac OS

Velg **Systemvalg** fra  menyen > **Skrivere og skannere** (eller **Skriv ut og skann**, **Skriv ut og faks**), og velg deretter skriveren. Klikk på **Valg og forbruksmateriell** > **Valg** (eller **Driver**). Velg **På** som innstillingen for **Utskrift med høy hastighet**.

Deaktiver stillemodus. Denne funksjonen senker utskriftshastigheten.

#### Windows

Velg **Av** som innstillingen for **Stillemodus**, i kategorien **Hoved** for skriverdriveren.

#### Mac OS

Velg **Systemvalg** fra  menyen > **Skrivere og skannere** (eller **Skriv ut og skann**, **Skriv ut og faks**), og velg deretter skriveren. Klikk på **Valg og forbruksmateriell** > **Valg** (eller **Driver**). Velg **Av** som innstillingen for **Stillemodus**.

## Utskriften bremser kraftig ned ved kontinuerlig utskrift

Utskriften bremser ned for å forhindre at skrivermekanismen overopphetes og skades. Du kan imidlertid fortsette å skrive ut. Hvis du vil returnere til normal utskriftshastighet, må du la skriveren hvile i minst 30 minutter. Utskriftshastigheten vil ikke returnere til normalen hvis skriveren er slått av.

## Kan ikke avbryte utskrift fra en datamaskin som kjører Mac OS X v10.6.8

Hvis du vil stanse utskrift fra datamaskinen, velger du innstillingene nedenfor.

Kjør Web Config, og velg deretter **Port9100** som innstilling for **Protokoll med høyeste prioritet i AirPrint-oppsett**. Velg **Systemvalg** fra  menyen > **Skrivere og skannere** (eller **Skriv ut og skann**, **Skriv ut og faks**), fjern skriveren, og legg den deretter til igjen.

---

## Andre problemer

### Svakt elektrisk støt ved berøring av skriveren

Hvis mange eksterne enheter er koblet til skriveren, kan du føle et svakt elektrisk støt når du tar på skriveren. Installer en jordledning til datamaskinen som er koblet til skriveren.

### Driftslydene er høye

Hvis driftslydene er for høye, kan du aktivere **Stillemodus**.Aktiverer du denne funksjonen, kan det imidlertid redusere utskriftshastigheten.

- Windows skriverdriver

Aktiver **Stillemodus** i kategorien **Hoved**.

- Mac OS skriverdriver

Velg **Systemvalg** fra  menyen > **Skrivere og skannere** (eller **Skriv ut og skann**, **Skriv ut og faks**), og velg deretter skriveren.Klikk på **Valg og forbruksmaterieill** > **Valg** (eller **Driver**).Velg **På** som innstillingen for **Stillemodus**.

## Bakre papirmatingsspor er fjernet

Fest bakre papirmatingsspor igjen ved å holde vertikalt som vist nedenfor.

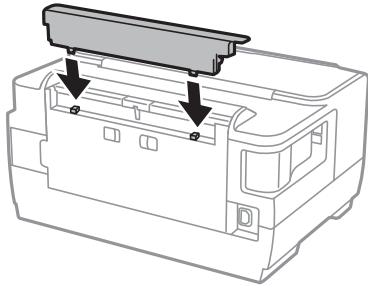

## Dato og tid er feil

Angi riktig dato og klokkeslett på kontrollpanelet. Klokken kan vise feil klokkeslett etter strømbrudd forårsaket av lynnedslag, eller hvis strømmen har vært av lenge.

## Glemt passordet ditt

Hvis du glemmer administratorpassordet, kan du ta kontakt med Epsons kundestøtte.

### Relatert informasjon

➔ [“Kontakte Epson kundestøtte”](#) på side 146

## Programmet er blokkert av en brannmur (kun for Windows)

Legg programmet til på Windows-brannmurens liste over tillatte programmer i sikkerhetsinnstillingene i **Control Panel**.

# Tillegg

## Tekniske spesifikasjoner

### Skriverspesifikasjoner

Plassering av utskriftshodets dyse		Dyser for svart blekk: 400×2 rader Dyser for fargeblekk: 128×2 rader for hver farge
Papirvekt	Vanlig papir	64 til 90 g/m <sup>2</sup> (17 til 24 lb)
	Tykt papir	91 til 256 g/m <sup>2</sup> (25 til 68 lb)
	Konvolutt	Konvolutt #10, DL, C6: 75 til 90 g/m <sup>2</sup> (20 til 24 lb) Konvolutt C4: 80 til 100 g/m <sup>2</sup> (21 til 26 lb)

\* Selv når papirtykkelsen er innenfor dette området, vil papiret kanskje ikke mates i skriveren, eller skannekvaliteten kan forringes avhengig av papiregenskapene eller -kvaliteten.

### Utskriftsområde

#### Utskrivbart område for enkeltark

Utskriftskvaliteten kan reduseres i de skraverte områdene på grunn av skrivers mekanisme.

#### Skrive ut med kanter

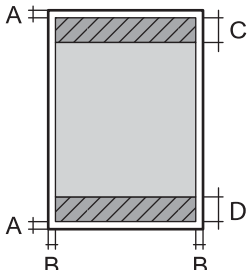
	A	3.0 mm (0.12 tommer)
	B	3.0 mm (0.12 tommer)
	C	47.0 mm (1.85 tommer)
	D	45.0 mm (1.77 tommer)

#### Kantløs utskrift

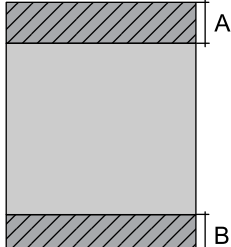
	A	50.0 mm (1.97 tommer)
	B	48.0 mm (1.89 tommer)



## Tillegg

**Utskrivbart område for konvolutter**

Utskriftskvaliteten kan reduseres i de skraverete områdene på grunn av skriverens mekanisme.

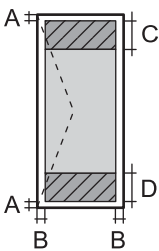
	A	3.0 mm (0.12 tommer)
	B	5.0 mm (0.20 tommer)
	C	47.0 mm (1.85 tommer)
	D	18.0 mm (0.71 tommer)

**Spesifikasjoner for grensesnitt**

For datamaskin	Hi-Speed USB
----------------	--------------

**Liste over nettverksfunksjoner****Nettverksfunksjoner og IPv4/IPv6**

Funksjoner			Støttede	Merknader
Nettverksutskrift	EpsonNet Print (Windows)	IPv4	✓	-
	Standard TCP/IP (Windows)	IPv4, IPv6	✓	-
	WSD-utskrift (Windows)	IPv4, IPv6	✓	Windows Vista eller nyere
	Bonjour-utskrift (Mac OS)	IPv4, IPv6	✓	-
	IPP-utskrift (Windows, Mac OS)	IPv4, IPv6	✓	-
	UPnP-utskrift	IPv4	-	Informasjonsenhet
	PictBridge Utskrift (Wi-Fi)	IPv4	-	Digitalkamera
	Epson Connect (utskrift av e-post)	IPv4	✓	-
	AirPrint (iOS, Mac OS)	IPv4, IPv6	✓	iOS 5 eller nyere, Mac OS X v10.7 eller nyere
	Google Cloud Print	IPv4, IPv6	✓	-

## Tillegg

Funksjoner			Støttede	Merknader
Nettverksskanning	Epson Scan 2	IPv4, IPv6	-	-
	Event Manager	IPv4	-	-
	Epson Connect (skanning til nettsky)	IPv4	-	-
	AirPrint (skann)	IPv4, IPv6	-	-
	ADF (tosidig skanning)		-	-
Faks	Send en faks	IPv4	-	-
	Motta en faks	IPv4	-	-
	AirPrint (faks ut)	IPv4, IPv6	-	-

## Spesifikasjoner for wi-fi

Standarder	IEEE802.11b/g/n <sup>*1,*2</sup>
Frekvensområde	2,4 GHz
Maksimal radiofrekvenskraft overført	19.8 dBm (EIRP)
Koordinasjonsmoduser	Infrastruktur, Wi-Fi Direct (Enkelt tilgangspunkt) <sup>*3</sup>
Trådløs sikkerhet	WEP (64/128bit), WPA2-PSK (AES) <sup>*4</sup>

\*1 Overholder enten IEEE 802.11b/g/n eller IEEE 802.11b/g avhengig av kjøpssted.

\*2 IEEE 802.11n er kun tilgjengelig for HT20.

\*3 Støttes ikke for IEEE 802.11b.

\*4 Overholder WPA2-standarder med støtte for WPA/WPA2 Personal.

## Ethernet-spesifikasjoner

Standarder	IEEE802.3i (10BASE-T) <sup>*1</sup> IEEE802.3u (100BASE-TX) IEEE802.3az (Energieffektivt Ethernet) <sup>*2</sup>
Kommunikasjonsmodus	Auto, 10Mbps Full duplex, 10Mbps Halv duplex, 100Mbps Full duplex, 100Mbps Halv duplex
Konnektor	RJ-45

\*1 Bruk en kategori 5e eller høyere STP-kabel (skjermet tvunnet par) for å forhindre risiko for radiointerferens.

\*2 Den tilkoblede enheten skal være i samsvar med IEEE802.3az-standardene.

## Tillegg

## Sikkerhetsprotokoll

SSL/TLS	HTTPS Server/Client, IPPS
SMTPS (STARTTLS, SSL/TLS)	

## Støttede tjenester fra tredjeparter

AirPrint	Utskrift	iOS 5 eller nyere / Mac OS X v10.7.x eller nyere
Google Cloud Print		

## Mål

Mål	<p>Oppbevaring</p> <ul style="list-style-type: none"> <li><input type="checkbox"/> Bredde: 567 mm (22.3 tommer)</li> <li><input type="checkbox"/> Dybde: 424 mm (16.7 tommer)</li> <li><input type="checkbox"/> Høyde: 304 mm (12.0 tommer)</li> </ul> <p>Skriver ut</p> <ul style="list-style-type: none"> <li><input type="checkbox"/> Bredde: 567 mm (22.3 tommer)</li> <li><input type="checkbox"/> Dybde: 807 mm (31.8 tommer)</li> <li><input type="checkbox"/> Høyde: 323 mm (12.7 tommer)</li> </ul>
Vekt*	Omtrent 15.5 kg (34.2 lb)

\* Uten blekkpatroner og strømkabelen.

## Elektriske spesifikasjoner

Modell	Modell 100 til 240 V	Modell 220 til 240 V
Nominelt frekvensområde	50 til 60 Hz	50 til 60 Hz
Nominell strøm	0.4 til 0.2 A	0.3 A
Strømforbruk (med USB-tilkobling)	Utskrift: ca. 20 W (ISO/IEC24712) Klarmodus: ca. 5.2 W Hvilemodus: ca. 0.8 W Strøm av: ca. 0.15 W	Utskrift: ca. 20 W (ISO/IEC24712) Klarmodus: ca. 5.2 W Hvilemodus: ca. 0.9 W Strøm av: ca. 0.2 W

**Merknad:**

- Se skriverens spenning på typeskiltet.
- For europeiske brukere: Se følgende nettsted for detaljer om strømforbruk.

<http://www.epson.eu/energy-consumption>

## Tillegg

## Miljømessige spesifikasjoner

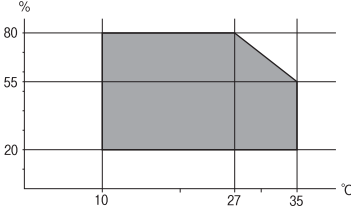
Bruk	<p>Bruk skriveren innenfor området som vises i den følgende grafen.</p>  <p>Temperatur: 10 til 35°C (50 til 95°F) Fuktighet: 20 til 80 % RF (uten kondensering)</p>
Oppbevaring	<p>Temperatur: -20 til 40°C (-4 til 104°F)* Fuktighet: 5 til 85 % RH (uten kondensering)</p>

\* Du kan lagre den ved 40°C (104°F) i én måned.

## Miljømessige spesifikasjoner for blekkpatroner

Lagringstemperatur	-30 til 40 °C (-22 til 104 °F)*
Frysetemperatur	<p>-16 °C (3.2 °F) Blekk tiner og kan brukes etter ca. 3 timer ved 25 °C (77 °F).</p>

\* Du kan lagre den ved 40 °C (104 °F) i én måned.

## Systemkrav

- Windows 10 (32-bit, 64-bit)/Windows 8.1 (32-bit, 64-bit)/Windows 8 (32-bit, 64-bit)/Windows 7 (32-bit, 64-bit)/Windows Vista (32-bit, 64-bit)/Windows XP SP3 eller nyere (32-bit)/Windows XP Professional x64 Edition SP2 eller nyere/Windows Server 2016/Windows Server 2012 R2/Windows Server 2012/Windows Server 2008 R2/Windows Server 2008/Windows Server 2003 R2/Windows Server 2003 SP2 eller nyere
- macOS Sierra/OS X El Capitan/OS X Yosemite/OS X Mavericks/OS X Mountain Lion/Mac OS X v10.7.x/Mac OS X v10.6.8

**Merknad:**

- Mac OS støtter ikke enkelte programmer og funksjoner.
- (UFS) (UNIX File System) for Mac OS er ikke støttet.

## Informasjon om forskrifter

### Standarder og godkjenninger

#### Standarder og godkjenninger for amerikansk modell

Sikkerhet	UL60950-1 CAN/CSA-C22.2 No.60950-1
EMC	FCC Part 15 Subpart B Class B CAN/CSA-CEI/IEC CISPR 22 Class B

Utstyret inneholder følgende trådløsmodul.

Produsent: Askey Computer Corporation

Type: WLU6320-D69 (RoHS)

Dette produktet oppfyller del 15 av FCC-reglene og RSS-210 av IC-reglene. Epson kan ikke ta ansvar for manglende overhold av beskyttelseskravene som følge av en ikke anbefalt endring av produktet. Bruk er underlagt følgende to bestingelser: (1) denne enheten forårsaker ingen skadelige forstyrrelser, og (2) denne enheten må godta eventuell mottatt interferens, inkludert interferens som kan føre til uønsket drift av enheten.

For å forhindre radiointerferens til den lisensierte tjenesten er denne innretningen ment til bruk innendørs og på avstand fra vinduer for å gi maksimal skjerming. Utstyr (eller overføringsantennen) som er installert utendørs, er underlagt lisens.

Dette utstyret overholder FCC/IC-grenser for strålingseksposering for et ukontrollert miljø og overholder FCC-veiledninger for radiofrekvenseksponering (RF) i bilag C til OET65 og RSS-102 fra IC-reglene for radiofrekvenseksponering (RF). Dette utstyret skal installeres og drives slik at radiatoren er minst 20 cm (7,9 tommer) eller mer unna en persons kropp (inkludert ekstremiteter: hender, hånledd, føtter og ankler).

#### Standarder og godkjenninger for europeisk modell

For europeiske brukere

Seiko Epson Corporation erklærer herved at følgende radioutstyrmodell er i samsvar med direktiv 2014/53/EU. Den fullstendige teksten for EU-samsvarserklæringen er tilgjengelig på følgende nettside:

<http://www.epson.eu/conformity>

B513A

Bare for bruk i Irland, Storbritannia, Østerrike, Tyskland, Liechtenstein, Sveits, Frankrike, Belgia, Luxemburg, Nederland, Italia, Portugal, Spania, Danmark, Finland, Norge, Sverige, Island, Kypros, Hellas, Slovenia, Malta, Bulgaria, Tsjekia, Estland, Ungarn, Latvia, Litauen, Polen, Romania og Slovakia.

Epson kan ikke ta ansvar for manglende overhold av beskyttelseskravene som følge av en ikke anbefalt endring av produktene.



## German Blue Angel

Gå til følgende nettside for å sjekke hvorvidt denne skriveren møter standardene i German Blue Angel.

<http://www.epson.de/blauerengel>

## Restriksjoner på kopiering

Vær oppmerksom på følgende begrensninger for å sikre at du bruker skriveren på en ansvarlig og lovlig måte.

Kopiering av følgende enheter er forbudt ved lov:

- Pengesedler, mynter, omsettelige verdipapirer utstedt av myndighetene, statsobligasjoner og andre obligasjoner
- Ubrukte frimerker, forhåndsfrankerte postkort og andre offisielle postrelaterte enheter som har gyldig porto
- Stempelmerker og ihendehaverpapirer utstedt i henhold til lov

Vær forsiktig med kopiering av følgende enheter:

- Private omsettelige verdipapirer (aksjesertifikater, omsetningspapirer, sjekker osv.), månedlige adgangskort, bevillingsdokumenter osv.
- Pass, førerkort, helseattester, veipasseringsbilletter, matkuponger, billetter osv.

***Merknad:***

*Det kan også være forbudt ved lov å kopiere disse elementene.*

Ansvarlig bruk av opphavsrettbeskyttet materiale:

Skrivere kan misbrukes til ulovlig kopiering av opphavsrettslig beskyttet materiale. Med mindre du handler etter råd fra en kompetent advokat, er det ansvarlig og respektfull praksis å innhente tillatelse fra rettighetshaver før du kopierer publisert materiale.

---

## Transportere skriveren

Hvis du trenger å transportere skriveren ved flytting eller reparasjon, følg trinnene nedenfor for innpakking av skriveren.

## Tillegg

**⚠ Forsiktig:**

- Når du bærer skriveren, må du løfte den i stabil posisjon. Hvis du løfter skriveren ved bruk av en ustabil posisjon, kan det føre til ulykke.
- Da denne skriveren er tung, bør den alltid løftes av to eller flere personer ved utpakking og transport.
- Når du løfter skriveren plasserer du hendene dine på stedene som vises under. Hvis du løfter skriveren med andre holdeposisjoner, kan skriveren falle, eller du kan f fingrene i klem når du plasserer skriveren.



- Når du bærer skriveren, må den ikke helles mer enn 10 grader, hvis ikke kan skriveren falle.

**⚠ Forsiktighetsregel:**

- Når du lagrer eller transporterer skriveren, må du ikke holde den på skrå, plassere den vertikalt eller snu den opp ned, ettersom den kan lekke blekk.
- La blekkpatronene være installert i skriveren. Hvis du fjerner patronene, kan skriverhodet tørke ut og skriveren vil eventuelt ikke kunne skrive ut.

1. Slå skriveren av ved å trykke på -knappen.
2. Sørg for at strømløst slås av, og deretter trekk ut strømkabelen.

**⚠ Forsiktighetsregel:**

Koble fra strømkabelen når strømløst er av. Hvis ikke, vil ikke skriverhodet gå tilbake i hjem-posisjon. Dette forårsaker at blekket tørker ut, og utskrift kan bli umulig.

3. Koble fra alle kabler slik som strømkabel og USB-kabel.
4. Sørg for at eventuelle eksterne lagringsenheter ikke er koblet til dersom skriveren støtter disse.
5. Fjern alt papiret fra skriveren.

**Tillegg**

6. Åpne skriverdekselet. Fest blekkpatronholderen med teip i beholderen.

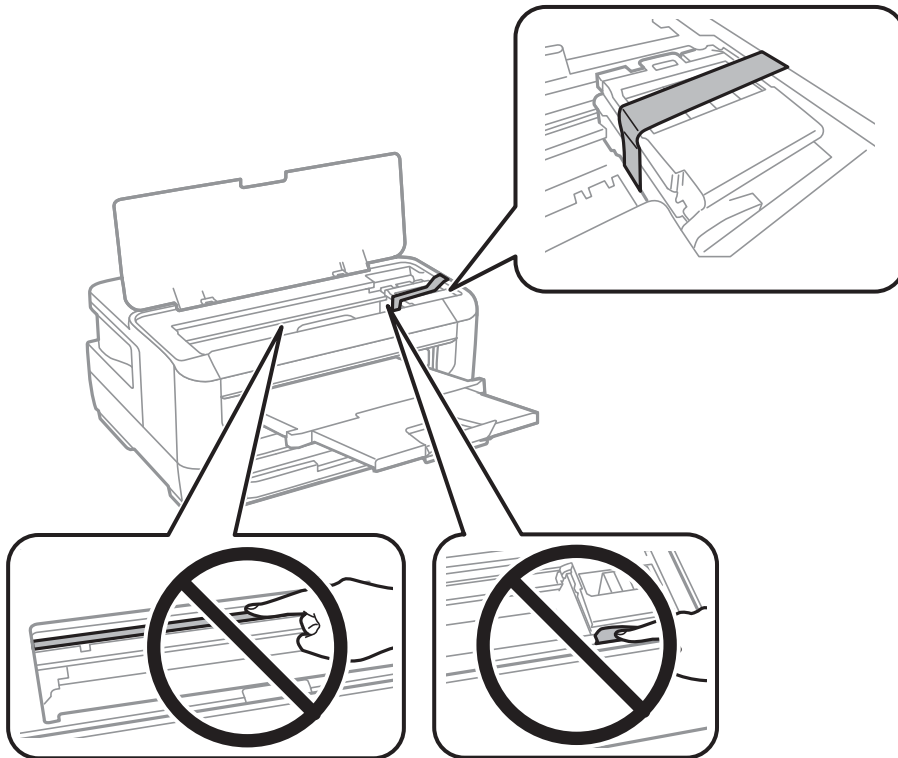

7. Lukk skriverdekselet.

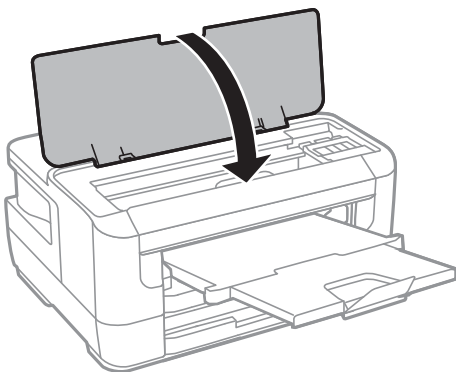

8. Forbered pakking av skriveren som vist nedenfor.

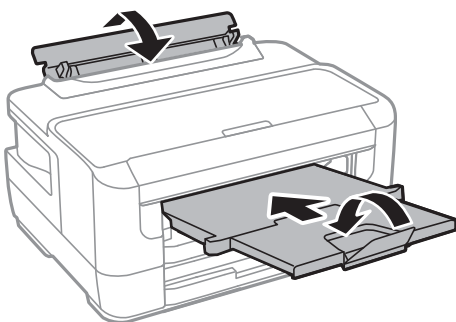

9. Benytt beskyttelsesmateriale og pakk skriveren ned i boksen.



## Tillegg

Husk på å fjerne teipen som sikrer blekkpatronholderen når du skal bruke skriveren igjen. Hvis utskriftskvaliteten er redusert neste gang du skriver ut, rengjør og tilpass skriverhodet.

### Relatert informasjon

- ➔ “Delnavn og funksjoner” på side 13
- ➔ “Kontrollere og rengjøre skriverhodet” på side 98
- ➔ “Justere skriverhodet” på side 99

---

## Opphavsrett

Ingen deler av denne publikasjonen kan reproduseres, lagres i et gjenfinningssystem eller overføres i noen form eller på noen måte, elektronisk, mekanisk, ved fotokopiering, innspilling eller annet, uten skriftlig forhåndstillatelse fra Seiko Epson Corporation. Ingen patentansvar forutsatt med hensyn til bruk av informasjonen i dette dokumentet. Det tas heller ikke noe ansvar for skader som følge av bruk av informasjonen i dette dokumentet. Informasjonen i dette dokumentet er kun beregnet for bruk av dette Epson-produktet. Epson er ikke ansvarlig for bruk av denne informasjonen i forbindelse med andre produkter.

Verken Seiko Epson Corporation eller dets datterselskaper er ansvarlig overfor kjøperen av dette produktet eller tredjeparter for skader, tap, kostnader eller utgifter som kjøper eller tredjepart som følge av ulykke, feil bruk eller misbruk av dette produktet eller uautoriserte modifikasjoner, reparasjoner eller endringer på dette produktet, eller (unntatt i USA) manglende overholdelse av Seiko Epson Corporations drifts- og vedlikeholdsinstruksjoner.

Seiko Epson Corporation og dets datterselskaper kan ikke holdes ansvarlig for skader eller problemer som oppstår ved bruk av tilleggsutstyr eller noen forbruksprodukter andre enn dem som er angitt som originale Epson-produkter eller Epson-godkjente produkter av Seiko Epson Corporation.

Seiko Epson Corporation skal ikke holdes ansvarlig for eventuelle skader som følge av elektromagnetiske forstyrrelser som oppstår ved bruk av andre grensesnittkabler enn de som er angitt som Epson-godkjente produkter av Seiko Epson Corporation.

© 2017 Seiko Epson Corporation

Innholdet i denne håndboken og spesifikasjonene for dette produktet kan endres uten varsel.

---

## Varemerker

- EPSON® er et registrert varemerke, og EPSON EXCEED YOUR VISION eller EXCEED YOUR VISION er varemerker for Seiko Epson Corporation.
- The N-Mark is a trademark or registered trademark of NFC Forum, Inc. in the United States and in other countries.
- QR Code is a registered trademark of DENSO WAVE INCORPORATED in Japan and other countries.
- Microsoft®, Windows®, Windows Server®, and Windows Vista® are registered trademarks of Microsoft Corporation.
- Apple, Macintosh, macOS, OS X, Bonjour, ColorSync, Safari, AirPrint, the AirPrint Logo, iPad, iPhone, iPod touch, and iTunes are trademarks of Apple Inc., registered in the U.S. and other countries.
- Google Cloud Print, Chrome, Chrome OS, Google Play and Android are trademarks of Google Inc.
- Adobe and Adobe Reader are either registered trademarks or trademarks of Adobe Systems Incorporated in the United States and/or other countries.

- Generell merknad: Andre produktnavn som brukes i denne publikasjonen, brukes bare i identifikasjonsøyemed, og kan være varemerker for sine respektive eiere. Epson fraskriver seg alle rettigheter til slike merker.

---

## Hvis du trenger hjelp

### Web-område for kundestøtte

Hvis du trenger mer hjelp, kan du gå til Epsons nettsted for kundestøtte nedenfor. Velg ditt land eller område, og gå til støttedelen på ditt lokale Epson-nettsted. De nyeste driverne, svar på vanlige spørsmål, håndbøker eller annet nedlastbart materiale, er også tilgjengelig på nettstedet.

<http://support.epson.net/>

<http://www.epson.eu/Support> (Europa)

Hvis Epson-produktet ikke fungerer ordentlig, og du ikke kan løse problemet, kontakter du Epsons kundestøtte for å få hjelp.

### Kontakte Epson kundestøtte

#### Før du kontakter Epson

Hvis Epson-produktet ikke fungerer ordentlig, og du ikke kan løse problemet ved hjelp av feilsøkingsinformasjonen i produkthåndbøkene, må du kontakte Epsons kundestøtte for å få hjelp. Hvis Epson kundestøtte for området ditt ikke står oppført nedenfor, kontakter du forhandleren du kjøpte produktet av.

Epson kundestøtte kan hjelpe deg mye raskere hvis du oppgir følgende informasjon:

- Serienummeret for produktet  
(Etiketten med serienummeret er vanligvis plassert bak på produktet.)
- Produktmodell
- Programvareversjon  
(Klikk på **About**, **Version Info**, eller en lignende knapp i produktprogramvaren.)
- Merke og modell på datamaskinen du bruker
- Navn og versjonsnummer på operativsystemet på datamaskinen
- Navn og versjoner på programmene du vanligvis bruker med produktet

**Merknad:**

*Avhengig av produktet, kan nettverksinnstillinger lagres i produktets minne. Ved feil eller reparasjon av et produkt, kan innstillinger gå tapt. Epson skal ikke holdes ansvarlig for eventuelle tap av data, for sikkerhetskopiering eller gjenoppretting av innstillinger, selv i løpet av en garantiperiode. Vi anbefaler at du selv sikkerhetskopierer data eller noterer dem ned.*

### Hjelp for brukere i Europa

Se i dokumentet Pan-European Warranty Document for å finne informasjon om hvordan du kontakter Epson kundestøtte.

## Hjelp for brukere i Taiwan

Kontaktsted for informasjon, kundestøtte og tjenester er:

### Internett

<http://www.epson.com.tw>

Informasjon om produktspesifikasjoner, drivere for nedlasting og produktspørsmål er tilgjengelige.

### Epsons sentralbord

Telefon: +886-2-80242008

Sentralbordbetjeningen kan hjelpe deg med følgende over telefon:

- Salgsspørsmål og produktinformasjon
- Spørsmål eller problemer knyttet til bruk av produktet
- Spørsmål om reparasjonstjenester og garantier

### Reparasjons- og servicesenter:

<http://www.tekcare.com.tw/branchMap.page>

TekCare Corporation er et autorisert servicesenter for Epson Taiwan Technology & Trading Ltd.

## Hjelp for brukere i Singapore

Følgende kilder til informasjon, støtte og tjenester er tilgjengelige fra Epson Singapore:

### Internett

<http://www.epson.com.sg>

Informasjon om produktspesifikasjoner, drivere for nedlasting, svar på vanlige spørsmål, salgsspørsmål og kundestøtte via e-post er tilgjengelig.

### Epsons sentralbord

Grønt nummer: 800-120-5564

Sentralbordbetjeningen kan hjelpe deg med følgende over telefon:

- Salgsspørsmål og produktinformasjon
- Spørsmål eller feilsøking knyttet til bruk av produktet
- Spørsmål om reparasjonstjenester og garantier

## Hjelp for brukere i Thailand

Kontaktsted for informasjon, kundestøtte og tjenester er:

### Internett

<http://www.epson.co.th>

Informasjon om produktspesifikasjoner, drivere for nedlasting, svar på vanlige spørsmål og e-post er tilgjengelig.

## Tillegg

### Epsons kundestøtte

Telefon: 66-2685-9899

E-post: support@eth.epson.co.th

Kundestøtteteamet vårt kan hjelpe deg med følgende over telefon:

- Salgsspørsmål og produktinformasjon
- Spørsmål eller problemer knyttet til bruk av produktet
- Spørsmål om reparasjonstjenester og garantier

### Hjelp for brukere i Vietnam

Kontaktsted for informasjon, kundestøtte og tjenester er:

#### Epson servicesenter

65 Truong Dinh Street, District 1, Hochiminh City, Vietnam.

Telefon (Ho Chi Minh City): 84-8-3823-9239, 84-8-3825-6234

29 Tue Tinh, Quan Hai Ba Trung, Hanoi City, Vietnam

Telefon (Hanoi City): 84-4-3978-4785, 84-4-3978-4775

### Hjelp for brukere i Indonesia

Kontaktsted for informasjon, kundestøtte og tjenester er:

#### Internett

<http://www.epson.co.id>

- Informasjon om produktspesifikasjoner, drivere for nedlasting
- Svar på vanlige spørsmål, salgsspørsmål, spørsmål via e-post

#### Epson direkte

Telefon: +62-1500-766

Faks: +62-21-808-66-799

Betjeningen på direktelinjen kan hjelpe deg med følgende over telefon eller faks:

- Salgsspørsmål og produktinformasjon
- Kundestøtte

#### Epson servicesenter

Provins	Firmanavn	Adresse	Telefon E-post
DKI JAKARTA	ESS JAKARTA MANGGADUA	Ruko Mall Mangga Dua No. 48 Jl. Arteri Mangga Dua, Jakarta Utara - DKI JAKARTA	(+6221) 62301104 jkt-admin@epson-indonesia.co.id

## Tillegg

Provins	Firmanavn	Adresse	Telefon E-post
NORTH SUMATERA	ESC MEDAN	Jl. Bambu 2 Komplek Graha Niaga Nomor A-4, Medan - North Sumatera	(+6261) 42066090 / 42066091 mdn-adm@epson-indonesia.co.id
WEST JAWA	ESC BANDUNG	Jl. Cihampelas No. 48 A Bandung Jawa Barat 40116	(+6222) 4207033 bdg-admin@epson-indonesia.co.id
DI YOGYAKARTA	ESC YOGYAKARTA	YAP Square, Block A No. 6 Jl. C Simanjutak Yogyakarta - DIY	(+62274) 581065 ygy-admin@epson-indonesia.co.id
EAST JAWA	ESC SURABAYA	Hitech Mall Lt. 2 Block A No. 24 Jl. Kusuma Bangsa No. 116 - 118 Surabaya - JATIM	(+6231) 5355035 sby-admin@epson-indonesia.co.id
SOUTH SULAWESI	ESC MAKASSAR	Jl. Cendrawasih NO. 3A, kunjung mae, mariso, MAKASSAR - SULSEL 90125	(+62411) 8911071 mksr-admin@epson-indonesia.co.id
WEST KALIMANTAN	ESC PONTIANAK	Komp. A yani Sentra Bisnis G33, Jl. Ahmad Yani - Pontianak Kalimantan Barat	(+62561) 735507 / 767049 pontianak-admin@epson-indonesia.co.id
RIAU	ESC PEKANBARU	Jl. Tuanku Tambusai No.459A Pekanbaru Riau	(+62761) 8524695 pkb-admin@epson-indonesia.co.id
DKI JAKARTA	ESS JAKARTA SUDIRMAN	Wisma Keiai Lt. 1 Jl. Jenderal Sudirman Kav. 3 Jakarta Pusat - DKI JAKARTA 10220	(+6221) 5724335 ess@epson-indonesia.co.id
EAST JAWA	ESS SURABAYA	Ruko Surya Inti Jl. Jawa No 2-4 Kav. 29 Surabaya - Jawa Timur	(+6231) 5014949 esssby@epson-indonesia.co.id
BANTEN	ESS SERPONG	Ruko Mall WTC Matahari No. 953, Serpong-Banten	(+6221) 53167051 / 53167052 esstag@epson-indonesia.co.id
CENTRAL JAWA	ESS SEMARANG	Komplek Ruko Metro Plaza Block C20 Jl. MT Haryono No 970 Semarang - JAWA TENGAH	(+6224) 8313807 / 8417935 esssmg@epson-indonesia.co.id
EAST KALIMANTAN	ESC SAMARINDA	Jl. KH. Wahid Hasyim (M. Yamin) Kelurahan Sempaja Selatan Kecamatan Samarinda UTARA - SAMARINDA - KALTIM	(+62541) 7272904 escsmd@epson-indonesia.co.id
SOUTH SUMATERA	ESC PALEMBANG	Jl. H.M Rasyid Nawawi No. 249 Kelurahan 9 Ilir Palembang Sumatera Selatan	(+62711) 311330 escplg@epson-indonesia.co.id
EAST JAVA	ESC JEMBER	Jl. Panglima Besar Sudirman Ruko no.1D Jember-Jawa Timur (Depan Balai Penelitian & Pengolahan Kakao)	(+62331) 488373 / 486468 jmr-admin@epson-indonesia.co.id
NORTH SULAWESI	ESC MANADO	Tekno Megamall Lt LG 11 TK 21, Kawasan Megamas Boulevard, Jl Piere Tendean, Manado - SULUT 95111	(+62431) 8890996 MND-ADMIN@EPSON-INDONESIA.CO.ID

## Tillegg

For andre byer som ikke står oppført her, ringer du direkte til: 08071137766.

### Hjelp for brukere i Malaysia

Kontaktsted for informasjon, kundestøtte og tjenester er:

#### Internett

<http://www.epson.com.my>

- Informasjon om produktspesifikasjoner, drivere for nedlasting
- Svar på vanlige spørsmål, salgsspørsmål, spørsmål via e-post

#### Epsons kundestøtte

Telefon: +60 1800-8-17349

- Salgsspørsmål og produktinformasjon
- Spørsmål eller problemer knyttet til bruk av produktet
- Spørsmål om reparasjonstjenester og garantier

#### Hovedkontor

Telefon: 603-56288288

Faks: 603-5628 8388/603-5621 2088

### Hjelp for brukere på Filippinene

Brukere kan kontakte Epson Philippines Corporation for å få kundestøtte samt tilgang til andre tjenester knyttet til produktkjøp på telefon- og faksnumrene samt på e-postadressen nedenfor:

#### Internett

<http://www.epson.com.ph>

Informasjon om produktspesifikasjoner, drivere for nedlasting, svar på vanlige spørsmål og e-postspørsmål er tilgjengelig.

#### Epson Philippines kundestøtte

Grønt nummer: (PLDT) 1-800-1069-37766

Grønt nummer: (Digitalt) 1-800-3-0037766

Metro Manila: (+632)441-9030

Nettsted: <https://www.epson.com.ph/contact>

E-post: [customercare@epc.epson.com.ph](mailto:customercare@epc.epson.com.ph)

Åpent kl. 9.00–18.00, mandag til lørdag (unntatt i ferier)

Kundestøttebehandlerne kan hjelpe deg med følgende over telefon:

- Salgsspørsmål og produktinformasjon
- Spørsmål eller problemer knyttet til bruk av produktet

## Tillegg

- Spørsmål om reparasjonstjenester og garantier

### **Epson Philippines Corporation**

Fra utlandet: +632-706-2609

Faks: +632-706-2663