

Administratori juhend

Sisukord

Autoriõigus

Kaubamärgid

Teave juhendi kohta

Tähised ja sümbolid.	7
Selles juhendis kasutatavad kirjeldused.	7
Opsüsteemide viited.	7

Sissejuhatus

Juhendi osad.	9
Käesolevas juhendis kasutatud mõistete selgitused.	9

Ettevalmistus

Printeri sätete ja haldamise töövoog.	12
Võrgukeskkonna näidis.	13
Printeri ühendussätete tutvustus.	13
Võrguühenduse ettevalmistamine.	15
Teabe kogumine ühenduse sätete kohta.	15
Printeri spetsifikatsioonid.	15
Pordinumbri kasutamine.	15
IP-aadressi määramise meetod.	16
DNS-server ja puhverserver.	16
Võrguühenduse häälestusmeetod.	16

Ühendamine

Ühendamine võrku.	18
Juhtpaneelilt võrku ühendamine.	18
Ühendamine võrku installeri abil.	24
Telefoniliiniga ühendamine.	25
Ühilduvad telefoniliinid.	25
Printeri ühendamine telefoniliiniga.	25
Telefoniseadme ühendamine printeriga.	27
Faksi põhisätete määramine.	28
Faksi põhisätete määramine rakendust	
Faksisätete viisard kasutades.	28
Paberilallika sätete määramine fakside	
vastuvõtmiseks.	30
Ühenduse Wi-Fi Direct (lihtne AP) kasutamine.	30
Funktsiooni Wi-Fi Direct (lihtne AP)	
aktiveerimine.	30
Meiliserveri häälestamine.	30
Meiliserveri sättekirjed.	31

Meiliserveri ühenduse kontrollimine.	32
Meiliserveri ühenduse testimisviited.	33

Funktsioonide sätted

Häälestustarkvara.	35
Web Config (seadme veebileht).	35
Prindifunktsioonide kasutamine.	36
Nõue printimisele võrgu kaudu.	36
Printeridraiveri häälestamine serveri-/	
kliendiühenduse kasutamiseks.	37
Printeridraiveri sätted võrdõigusühenduse	
kasutamiseks.	41
Skannifunktsioonide kasutamine.	42
Arvutist skannimine.	43
Juhtpaneelilt skannimine.	43
Faksifunktsioonide kasutamine.	44
Suvandi Receive Mode häälestamine.	44
Fakside vastuvõtmine ühendatud telefoni teel	
(Remote Receive).	45
Toimingud vastuvõetud faksidega.	46
Faksi sätete menüü kirjeldused.	49
Arvutifaksi funktsiooni kasutamine.	58
Kontaktide kasutamine.	59
Sihtkoha seadistusfunktsioonid.	59
Kontaktide konfigureerimine.	59
Koostöö LDAP-serveri ja kasutajate vahel.	63
Kontaktide varundamine.	68
Süsteemi sätete määramine.	69
Juhtpaneeli sätted.	69
Energiasäästu sätted jõudeoleku ajal.	69
Heli häälestamine.	70
Kuupäeva ja kellaja sünkronimine	
ajaserveriga.	70
Skannimise ja kopeerimise vaikeväärtuste	
määramine (kasutaja vaikesätted).	71
Sageli kasutatavate sätete registreerimine	
eelsättena.	71
Teenuse MS Network kasutamine.	72
Print Settings.	73
Teenuse Epson Connect kasutamine.	73

Toote turvasätted

Toote turvafunktsioonide tutvustus.	74
Administraatori parooli konfigureerimine.	75

Sisukord

Administraatori parooli konfigureerimine juhtpaneelilt.	75
Administraatori parooli konfigureerimine rakenduses Web Config.	76
Administraatori parooliga lukustatavad üksused.	77
Kasutatavate funktsioonide piiramine.	78
Juurdepääsu reguleerimise konfigureerimine.	78
Välisliidese piirangu määramine.	80
Juhtimine protokollidega.	81
Juhtimisprotokollid.	81
Aktiveeritavad ja deaktiveeritavad protokollid.	81
Protokolli sätete määramine.	82
SSL/TLS-side printeriga.	84
Teave digitaalsertimise kohta.	84
Sertimiskeskuse allkirjastatud sertifikaadi hankimine ja importimine.	84
Sertimiskeskuse allkirjastatud sertifikaadi kustutamine.	88
Iseallkirjastatud sertifikaadi värskendamine.	89
Serdi CA Certificate seadistamine.	90

Kasutamise ja haldamise sätted

Seadme teabe kontrollimine.	93
Seadmete haldamine (Epson Device Admin).	93
Püsivara värskendamine.	94
Printeri püsivara värskendamine juhtpaneeli abil.	94
Püsivara värskendamine rakendusega Web Config.	95
Püsivara värskendamine rakendusega Epson Firmware Updater.	95
Sätete varundamine.	95
Sätete eksportimine.	96
Sätete importimine.	96

Probleemide lahendamine

Soovitused probleemide lahendamiseks.	97
Serveri ja võrguseadme logi kontrollimine.	97
Võrgusätete lähtestamine.	97
Wi-Fi inaktiveerimine rakendusest Web Config.	97
Funktsiooni Wi-Fi Direct (lihtne AP) ühenduse katkestamine rakendusest Web Config.	97
Wi-Fi keelamine juhtpaneelilt.	98
Ühenduse Wi-Fi Direct (Simple AP) katkestamine juhtpaneelilt.	98
Võrgusätete taastamine printeri juhtpaneelilt.	99
Side kontrollimine seadmete ja arvutite vahel.	99

Ühenduse kontrollimine pingimiskäsu abil — Windows.	99
Ühenduse kontrollimine pingimiskäsu abil — Mac OS.	100
Võrguühenduse aruande printimine.	102
Teated ja lahendused võrguühenduse aruandel.	103
E-1.	103
E-2, E-3, E-7.	104
E-5.	104
E-6.	105
E-8.	105
E-9.	105
E-10.	106
E-11.	106
E-12.	107
E-13.	107
Teade võrgukeskkonna kohta.	108
Võrgu olekulehe printimine.	108
Probleemid võrgu tarkvara kasutamisel.	108
Puudub juurdepääs rakendusele Web Config.	108
Mudeli nimi ja/või IP-aadress ei ole tarkvararakenduses EpsonNet Config kuvatud.	109
Probleemid pilveteenuste kasutamisel.	110
Ei saa kasutada pilveteenuseid, mida varem kasutada sai.	110
Probleemid võrgu turvafunktsioonide kasutamisel	110
Turvalise IPP-printimispori loomine ei ole võimalik.	110
Probleemid digitaalsertifikaadi kasutamisel.	111
Sertimiskeskuse allkirjastatud sertifikaadi importimine ei ole võimalik.	111
Iseallkirjastatud sertifikaadi värskendamine ei ole võimalik.	111
Sertifikaadi allkirjastamisaotluse loomine ei ole võimalik.	112
Kuvatakse digitaalsertifikaadiga seotud hoiatus.	112
Sertimiskeskuse allkirjastatud sertifikaadi kogemata kustutamine.	114

Lisa

Võrgutarkvara tutvustus.	115
Epson Device Admin.	115
EpsonNet Config.	115
EpsonNet Print (ainult Windows).	116
EpsonNet SetupManager.	116
IP-aadressi määramine rakendusega EpsonNet Config.	116
IP-aadressi määramine pakettsätetega.	116
IP-aadressi määramine igale seadmele.	119

Sisukord

Wi-Fi-sätete määramine juhtpaneelilt (WPS).	120
Wi-Fi-sätete määramine nupuga seadistuse abil (WPS).	121
Wi-Fi sätete tegemine PIN-koodiga seadistades (WPS).	122
Ühendusmeetodi muutmine.	122
Etherneti-ühenduse vahetamine Wi-Fi- ühenduse vastu.	123
Wi-Fi-ühenduse vahetamine Etherneti- ühenduse vastu.	123
Printeri jaoks pordi kasutamine.	124

Autoriõigus

Ühtki käesoleva trükise osa ei tohi paljundada, salvestada otsingusüsteemis ega edastada üheski vormis ega viisil elektrooniliselt, mehaaniliselt, fotokopeerimise, salvestamise ega muul teel ilma ettevõtte Seiko Epson Corporation eelneva kirjaliku loata. Selles esitatud teabe kasutamise suhtes ei võeta vastutust patendiõiguste rikkumise eest. Vastutust ei võeta ka esitatud teabe kasutamise põhjustatud kahju eest. Käesolevas dokumendis sisalduv teave on mõeldud kasutamiseks ainult koos selle Epsoni tootega. Epson ei vastuta selle teabe kasutamise eest muude toodete jaoks.

Seiko Epson Corporation ega selle sidusettevõtted ei vastuta selle toote ostja ega kolmanda osapoole ees ostjal või kolmandal osapoolel tootega juhtunud õnnetuse, väärast kasutamisest või kuritarvitamisest või loata tehtud muudatustest või remondist või (v.a USA-s) ettevõtte Seiko Epson Corporation kasutus- ja hooldusjuhiste mittejärgimise tagajärjel tekkinud kahju või kulude eest.

Seiko Epson Corporation ega selle sidusettevõtted ei vastuta kahjude ega probleemide eest, mis tulenevad lisaseadmete või kulumaterjalide kasutamisest, mis ei ole Epsoni originaaltooted või ei ole heaks kiidetud ettevõtte Seiko Epson Corporation poolt.

Seiko Epson Corporation ei vastuta mitte heaks kiidetud liideskaablite kasutamisest tulenevate elektromagnetiliste häiringute põhjustatud kahju eest.

© 2017 Seiko Epson Corporation

Selle kasutusjuhendi sisu ja toote tehnilisi andmeid võidakse ette teatamata muuta.

Kaubamärgid

- ❑ EPSON® on registreeritud kaubamärk ja EPSON EXCEED YOUR VISION või EXCEED YOUR VISION on ettevõtte Seiko Epson Corporation kaubamärk.
- ❑ Epson Scan 2 software is based in part on the work of the Independent JPEG Group.
- ❑ Google Cloud Print, Chrome, Chrome OS, and Android are trademarks of Google Inc.
- ❑ Microsoft®, Windows®, Windows Server®, and Windows Vista® are registered trademarks of Microsoft Corporation.
- ❑ Apple, Macintosh, macOS, OS X, Bonjour, Safari, AirPrint, the AirPrint Logo, iPad, iPhone, iPod touch, and iTunes are trademarks of Apple Inc., registered in the U.S. and other countries.
- ❑ Üldteatis: muid tootenimesid on selles trükises kasutatud ainult tuvastamise eesmärgil ja need võivad olla vastavate omanike kaubamärgid. Epson ütleb lahti kõigist õigustest neilekaubamärkidele.

Teave juhendi kohta

Tähised ja sümbolid

**Ettevaatust!**

Juhised, mida tuleb kehavigastuste vältimiseks hoolikalt järgida.

**Oluline teave:**

Juhised, mida tuleb järgida seadmestiku kahjustuste vältimiseks.

Märkus.

Juhised, mis sisaldavad kasulikke nõuandeid ning kirjeldavad printeri kasutamise seotud piiranguid.

Seotud teave

➔ Selle ikooni klõpsamine viib teid seotud teabe juurde.

Selles juhendis kasutatavad kirjeldused

- Printeridraiveri ja skanneridraiveri Epson Scan 2 ekraanipildid on tehtud opsüsteemis Windows 10 või OS X El Capitan. Ekraanipiltide sisu on mudelist ja olukorrast olenevalt erinev.
- Joonised selles juhendis on toodud vaid näiteks. Ehkki sõltuvalt mudelist võivad need olla pisut erinevad, on nende töömeetod sama.
- Mõned LCD-ekraani menüükirjed erinevad olenevalt mudelist ja sätetest.

Opsüsteemide viited

Windows

Selles juhendis olevad terminid „Windows 10“, „Windows 8.1“, „Windows 8“, „Windows 7“, „Windows Vista“, „Windows XP“, „Windows Server 2016“, „Windows Server 2012 R2“, „Windows Server 2012“, „Windows Server 2008 R2“, „Windows Server 2008“, „Windows Server 2003 R2“, ja „Windows Server 2003“ viitavad järgmistele opsüsteemidele. Terminit „Windows“ kasutatakse kõikide versioonide puhul.

- Microsoft® Windows® 10 opsüsteem
- Microsoft® Windows® 8.1 opsüsteem
- Microsoft® Windows® 8 opsüsteem
- Microsoft® Windows® 7 opsüsteem
- Microsoft® Windows Vista® opsüsteem
- Microsoft® Windows® XP opsüsteem
- Microsoft® Windows® XP Professional x64 Edition opsüsteem

Teave juhendi kohta

- Microsoft® Windows Server® 2016 opsüsteem
- Microsoft® Windows Server® 2012 R2 opsüsteem
- Microsoft® Windows Server® 2012 opsüsteem
- Microsoft® Windows Server® 2008 R2 opsüsteem
- Microsoft® Windows Server® 2008 opsüsteem
- Microsoft® Windows Server® 2003 R2 opsüsteem
- Microsoft® Windows Server® 2003 opsüsteem

Mac OS

Terminid „Mac OS“ kasutatakse versioonide „macOS Sierra“, „OS X El Capitan“, „OS X Yosemite“, „OS X Mavericks“, „OS X Mountain Lion“, „Mac OS X v10.7.x“ ja „Mac OS X v10.6.8“ puhul.

Sissejuhatus

Juhendi osad

See juhend on mõeldud seadme administraatorile, kes vastutab printeri või skanneri võrku ühendamise eest, ja see sisaldab teavet funktsioonide häälestamise kohta.

Funktsioonide kasutamise kohta lugege teavet juhendist *Kasutusjuhend*.

Ettevalmistus

Kirjeldab administraatori ülesandeid, seadmete paigaldamist ja haldustarkvara.

Ühendamine

Kirjeldab, kuidas ühendada seade võrku või telefoniliiniga. Lisaks kirjeldab see võrgukeskkonda, nagu seadme jaoks pordi kasutamist ning teavet DNS- ja puhverserveri kohta.

Funktsioonide sätted

Kirjeldab iga funktsiooni sätteid, näiteks printimiseks, skannimiseks ja faksimiseks.

Toote turvasätted

Kirjeldab põhilisi turvasätteid, nagu administraatori parooli sätted ja protokollide juhtimine.

Kasutamise ja haldamise sätted

Kirjeldab toiminguid pärast seadme kasutuselevõttu, nagu teabe kontrollimine ja hooldus.

Probleemide lahendamine

Kirjeldab sätete lähtestamist ja võrgu tõrkeotsingut.

Käesolevas juhendis kasutatud mõistete selgitused

Käesolevas juhendis on kasutatud alljärgnevaid mõisteid.

Administraator

Isik, kes vastutab organisatsioonis seadme või võrgu paigaldamise ja häälestamise eest. Väikestes organisatsioonides võib see isik olla vastutav nii seadme kui võrgu haldamise eest. Suurtes organisatsioonides vastutavad administraatorid osakonnas või allüksuses kasutatava võrgu ja seadmete eest ning võrguadministraatorid vastutavad organisatsioonist väljapoole ulatuvate sidesätete eest (näiteks Interneti).

Võrguadministraator

Isik, kes vastutab võrguside juhtimise eest. Isik, kes häälestab marsruuteri, puhverserveri, DNS-serveri ja meiliserveri side juhtimiseks läbi Interneti või võrgu.

Sissejuhatus

Kasutaja

Isik, kes kasutab seadmeid, nagu printerid või skannerid.

Serveri-/kliendiühendus (printeri ühiskasutus operatsioonisüsteemi Windows serveris)

Ühendust, mis näitab, et printer on operatsioonisüsteemi Windows serveriga ühendatud võrgu või USB-kaabli kaudu, ja serveri prindijärjekorda saab kasutada ühiselt. Side printeri ja arvuti vahel käib läbi serveri ja printerit juhitakse serverist.

Võrdõigusühendus (otseprintimine)

Ühendus, mis näitab, et printer ja arvuti on ühendatud võrku jaoturi või pääsupunkti kaudu ja mille puhul saab prinditööd käivitada otse arvutist.

Web Config (seadme veebileht)

Seadme sisse ehitatud veebiserver. Selle nimi on Web Config. Selles saate brauseriga kontrollida ja muuta seadme olekut.

Prindijärjekord

Operatsioonisüsteemis Windows iga pordi jaoks suvandis **Seade ja printer** kuvatud ikoon, näiteks printer või skanner. Kaks või enam ikooni luuakse isegi ühe seadme jaoks, kui seade on ühendatud võrku kahe või enama pordi kaudu, nagu standardse TCP/IP- ja WSD-võrgu puhul.

Tööriist

Üldmõiste tarkvara kohta, millega seadet häälestatakse või hallatakse, näiteks Epson Device Admin, EpsonNet Config, EpsonNet SetupManager jne.

Tõukeskannimine

Üldmõiste seadme juhtpaneelilt skannimise kohta. Selle funktsiooni kasutamisel salvestatakse skannimistulemus kausta, lisatakse manusena meilile või salvestatakse pilveteenusesse.

ASCII (Ameerika Informatsioonivahetuse Standardkood)

Üks standardsetest tärgikoodidest. Määratletud on 128 tärgi, mille hulgas on tähemärgid (a–z, A–Z), araabia numbrid (0–9), sümbolid, tühimärgid ja juhtmärgid. Selles juhendis tähistab „ASCII“ allpool toodud tärgi 0x20–0x7E (kuueteistkümnendnumber) ning ei hõlma juhtmärke.

SP*	!	"	#	\$	%	&	'	()	*	+	,	-	.	/
0	1	2	3	4	5	6	7	8	9	:	;	<	=	>	?
@	A	B	C	D	E	F	G	H	I	J	K	L	M	N	O
P	Q	R	S	T	U	V	W	X	Y	Z	[\]	^	_
`	a	b	c	d	e	f	g	h	i	j	k	l	m	n	o
p	q	r	s	t	u	v	w	x	y	z	{		}	~	

* Tühik.

Sissejuhatus

Unicode (UTF-8)

Rahvusvaheline standardkood, mis hõlmab suuremaid keeli üle maailma. Selles juhendis tähistab „UTF-8“ tärkide kodeerimist UTF-8-vormingus.

Ettevalmistus

Selles peatükis on kirjeldatud administraatori rolli ja ettevalmistusi enne sätete määramist.

Printeri sätete ja haldamise töövoog

Printeri või skanneri võrguühenduse sätteid, alghäälestuse ja hoolduse teeb administraator, et need oleksid kasutajatele saadaval.

1. Ettevalmistus
 - Teabe kogumine ühenduse sätete kohta
 - Ühendusmeetodi valimine
2. Ühendamine
 - Võrguühenduse loomine printeri juhtpaneelilt
 - Ühendamine telefoniliiniga
3. Funktsioonide häälestamine
 - Printeridraiveri sätteid
 - Skanneridraiveri sätteid
 - Faksi sätteid
 - Registreerimine kontaktidesse
 - Ühendus Wi-Fi Direct (lihtne AP)
 - Muud täpsemad sätteid
 - Pilveteenused
4. Turvasätteid
 - Administraatori sätteid
 - Juurdepääsu reguleerimise sätteid
 - SSL/TLS
 - Protokolli juhtimine
5. Kasutamine ja haldamine
 - Seadme oleku kontrollimine
 - Seadme sätete varundamine

Seotud teave

- ➔ [„Ettevalmistus” lk 12](#)
- ➔ [„Ühendamine” lk 18](#)
- ➔ [„Funktsioonide sätteid” lk 35](#)
- ➔ [„Toote turvasätteid” lk 74](#)

➔ „Kasutamise ja haldamise sätted” lk 93

Võrgukeskkonna näidis

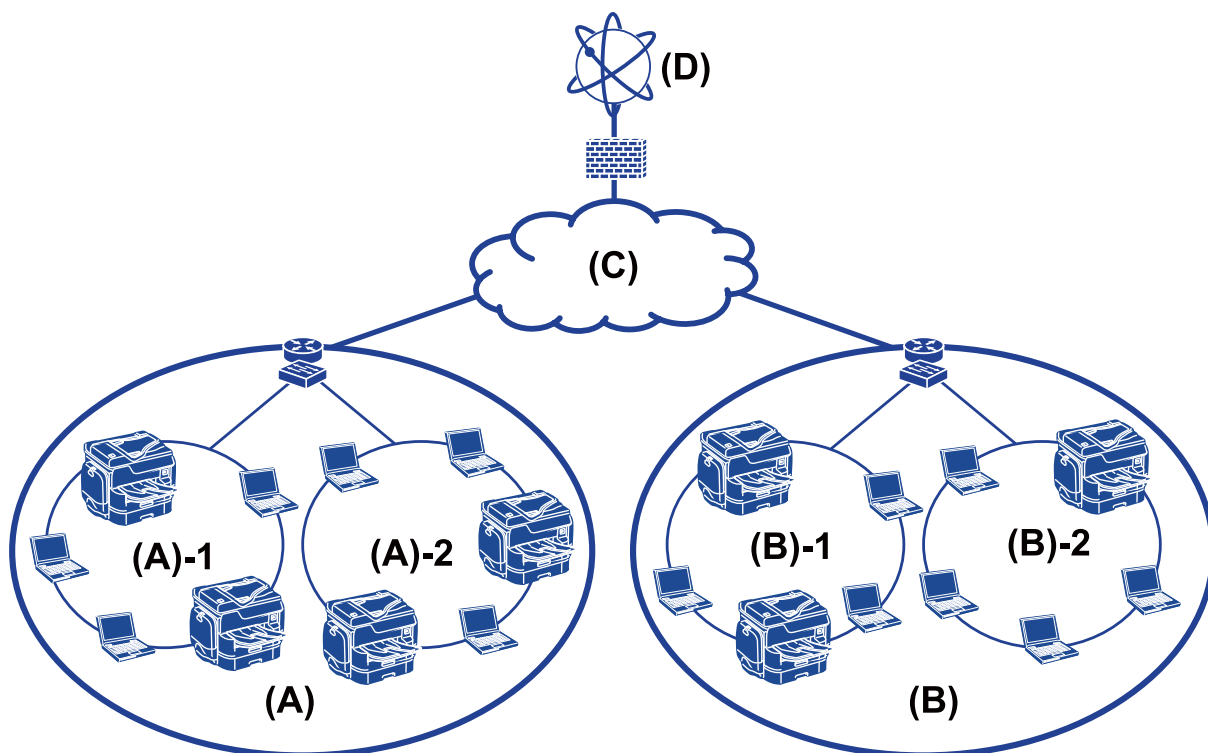

(A): kontor 1

(A) – 1: LAN 1

(A) – 2: LAN 2

(B): kontor 2

(B) – 1: LAN 1

(B) – 2: LAN 2

(C): WAN

(D): Internett

Printeri ühendussätete tutvustus

Printeri võrguühenduse jaoks on saadaval alljärgnevad kaks meetodit. Mõlema meetodi puhul ühendatakse printer võrku otse.

Serveri-/kliendiühendus (printerit ühiskasutus operatsioonisüsteemi Windows serveris)

Võrdõigusühendus (otseprintimine)

Seotud teave

➔ „Serveri/kliendiühenduse sätted” lk 14

Ettevalmistus

➔ „Võrdõigusühenduse sätted” lk 14

Serveri/kliendiühenduse sätted

Ühendusmeetod

Ühendage printer võrku läbi jaoturi või pääsupunkti.

USB-kaabliga saab printeri ühendada ka otse serveriga.

Printeridraiver

Installige printeridraiver operatsioonisüsteemiga Windows serverisse, lähtudes klientarvutites kasutatavast operatsioonisüsteemist.

Kui avate operatsioonisüsteemiga Windows serveri ja ühendate printeri, installitakse printeridraiver klientarvutisse ja seda saab kasutada.

Funktsioonid

- Hallake printerit ja printeridraiverit koos.
- Olenevalt serveri spetsifikatsioonidest võib prinditöö käivitamisele kuluda aega, sest kõik prinditööd käivad läbi prindiserveri.
- Kui operatsioonisüsteemiga Windows server on välja lülitatud, ei saa printida.

Seotud teave

➔ „Käesolevas juhendis kasutatud mõistete selgitused” lk 9

Võrdõigusühenduse sätted

Ühendusmeetod

Ühendage printer võrku otse läbi jaoturi või pääsupunkti.

Printeridraiver

Installige printeridraiver igasse klientarvutisse.

Seda saab saata paketina, kasutades rakendust EpsonNet SetupManager, või automaatselt, kasutades operatsioonisüsteemiga Windows serveri rühmapoliitikat.

Funktsioonid

- Prinditöö algab kohe, sest see saadetakse otse printerisse.
- Saate printida seni, kuni printer töötab.

Seotud teave

➔ „Käesolevas juhendis kasutatud mõistete selgitused” lk 9

Võrguühenduse ettevalmistamine

Teabe kogumine ühenduse sätete kohta

Teil peab olema võrguühenduse IP-aadress, lüüsi aadress jne. Kontrollige eelnevalt alljärgnevat.

Jaotus	Üksused	Märkus
Seadme ühendusmeetod	<input type="checkbox"/> Ethernet <input type="checkbox"/> Wi-Fi	Kasutage Etherneti-ühenduseks 5e või kõrgema kategooria STP-kaablit (varjestatud keerdpaar).
LAN-ühenduse teave	<input type="checkbox"/> IP-aadress <input type="checkbox"/> Alamvõrgumask <input type="checkbox"/> Vaikelüüs	Kui määrate IP-aadressi automaatselt marsruuteri DHCP-funktsiooniga, ei ole seda vaja.
Wi-Fi-ühenduse teave	<input type="checkbox"/> SSID <input type="checkbox"/> Parool	Toetatud on alljärgnev: <ul style="list-style-type: none"> <input type="checkbox"/> Ühilduvus: 802.11b/g/n <input type="checkbox"/> Wi-Fi turvalisus: WEP (64/128 bit), WPA-2PSK (AES), WPA2-Enterprise
DNS-serveri teave	<input type="checkbox"/> Esmase DNS-i IP-aadress <input type="checkbox"/> Sekundaarse DNS-i IP-aadress	Mis tahes järgneval juhul häälestage DNS-server. <ul style="list-style-type: none"> <input type="checkbox"/> Te kasutate staatilist IP-aadressi. <input type="checkbox"/> Te ei saa DNS-serverit automaatselt määrata, sest IP-aadress määratakse automaatselt DHCP-funktsiooni abil.
Puhverserveri teave	<input type="checkbox"/> Puhverserveri nimi <input type="checkbox"/> Pordinumber	Konfigureerige, kui Interneti-ühenduseks kasutatakse puhverserverit ja kui kasutatakse teenust Epson Connect või püsivara automaatse värskendamise funktsiooni.

Seotud teave

➔ [„IP-aadressi määramise meetod” lk 16](#)

Printeri spetsifikatsioonid

Printeri toetatud standardite ja ühendusrežiimide spetsifikatsioone vaadake juhendist *Kasutusjuhend*.

Pordinumbri kasutamine

Printeri kasutatavat pordinumbrit vaadake jaotisest „Lisa“.

Seotud teave

➔ [„Printeri jaoks pordi kasutamine” lk 124](#)

Ettevalmistus

IP-aadressi määramise meetod

Printerile IP-aadressi määramiseks on kaks meetodit.

Staatiline IP-aadress:

Printerile määratakse etteantud unikaalne IP-aadress.

IP-aadressi ei muudeta isegi siis, kui printer või marsruuter välja lülitatakse, seega saate seadet hallata IP-aadressi järgi.

See meetod sobib võrku, kus hallatakse paljusid printereid, nagu suure kontori või kooli võrk.

Automaatne määramine DHCP-funktsiooniga:

Õige IP-aadress määratakse automaatselt, kui luuakse ühendus printeri ja DHCP-funktsiooni toetava marsruuteri vahel.

Kui mingi seadme IP-aadressi vahetamine on ebamugavust tekitav, reserveerige IP-aadress eelnevalt ja seejärel määrake see.

Märkus.

Valige printijärjekorra pordile protokoll, mis oskab automaatselt IP-aadressi tuvastada, nagu EpsonNet Print Port.

DNS-server ja puhverserver

Kui kasutate Interneti-ühenduse teenust, konfigureerige DNS-server. Kui te seda ei konfigureeri, peate juurdepääsuks määrama IP-aadressi, sest nimelahendus võib nurjuda.

Puhverserver asub lüüsis võrgu ja Interneti vahel ning suhtleb arvuti, printeri ja Internetiga (vastasserver) arvuti, printeri ja Interneti asemel. Vastasserver suhtleb ainult puhverserveriga. Seega ei ole võimalik näha printeri teavet, nagu IP-aadress ja pordinumber, mis suurendab turvalisust.

Saate keelata juurdepääsu kindlale URL-ile, kasutades filtreerimisfunktsiooni, sest puhverserver saab kontrollida andmeside sisu.

Võrguühenduse häälestusmeetod

Printeri IP-aadressi, alamvõrgu maski ja vaikelüüsi sätete määramiseks toimige alljärgnevalt.

Juhtpaneeli kasutades

Konfigureerige sätteid iga printeri jaoks printeri juhtpaneelilt. Pärast printeri ühendussätete konfigureerimist looge võrguga ühendus.

Installerit kasutades

Kui kasutatakse installerit, häälestatakse printeri võrk ja klientarvuti automaatselt. Selle häälestusmeetodi kasutamiseks järgige lihtsalt installeris kuvatud juhiseid, isegi kui teil puuduvad põhjalikumad teadmised võrgust. Seda on soovitatav kasutada, kui häälestate printerit ja mõnda klientarvutit, kasutades serveri-/kliendiühendust (printerit andmine ühiskasutusse operatsioonisüsteemiga the Windows serveriga)

Ettevalmistus

Tööriista kasutades

Kasutage tööriista administraatori arvutis. Saate printeri tuvastada ja seejärel häälestada või luua printeritele paketsätete määramiseks SYLK-faili. Saate häälestada palju printereid, kuid need tuleb enne häälestust ühendada füüsiliselt Etherneti-kaabliga. Seetõttu on seda soovitatav kasutada, kui saate häälestuseks luua Etherneti-võrgu.

Seotud teave

- ➔ [„Juhtpaneelilt võrku ühendamine” lk 18](#)
- ➔ [„Ühendamine võrku installeri abil” lk 24](#)
- ➔ [„IP-aadressi määramine rakendusega EpsonNet Config” lk 116](#)

Ühendamine

See peatükk kirjeldab keskkonda või protseduuri printeri ühendamiseks võrku.

Ühendamine võrku

Juhtpaneelilt võrku ühendamine

Ühendage printer võrku, kasutades printeri juhtpaneeli.

Lisateavet printeri juhtpaneeli kohta lugege juhendist *Kasutusjuhend*.

IP-aadressi määramine

Häälestage põhiüksused, nagu IP-aadress, Alamvõrgumask, Vaikelüüs.

1. Lülitage printer sisse.
2. Valige printeri juhtpaneeli avakuval **Sätted**.

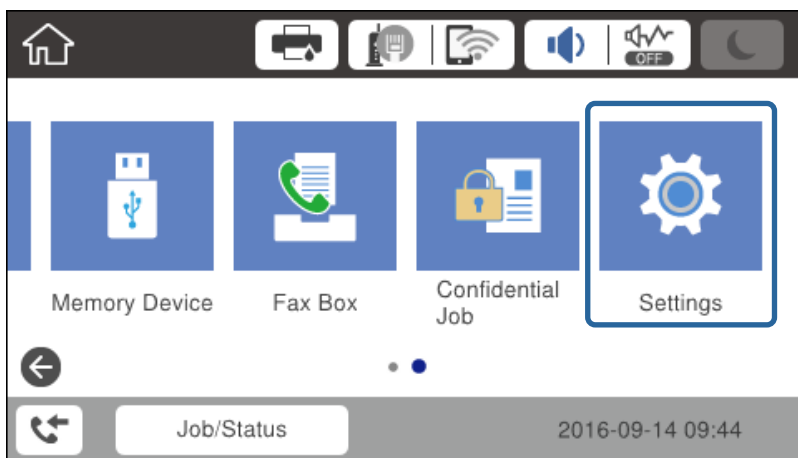

3. Valige **Üldsätted** > **Võrgusätted** > **Täpsem**.

Ühendamine

4. Valige **TCP/IP**.

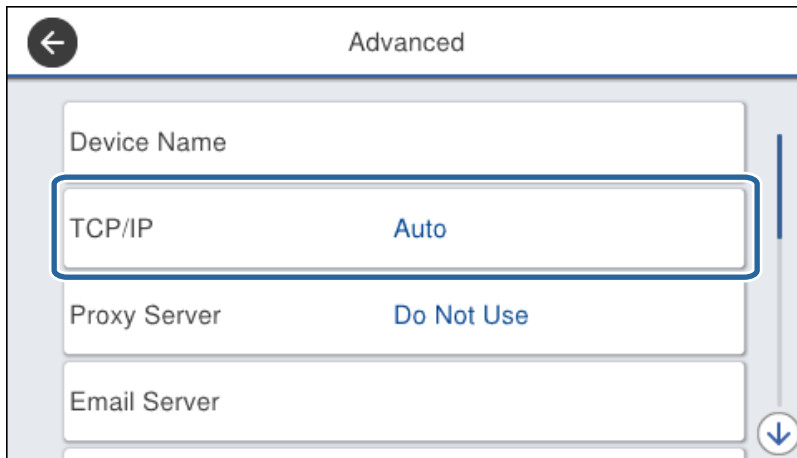

5. Suvandi **Käsitsi** sätteks valige **Hangi IP-aadress**.

Kui määrate IP-aadressi automaatselt marsruuteri DHCP-funktsiooniga, valige **Automaatne**. Sel juhul määratakse sammudes 6–7 **IP-aadress**, **Alamvõrgumask** ja **Vaikelüüs** samuti automaatselt, seega jätkake sammust 8.

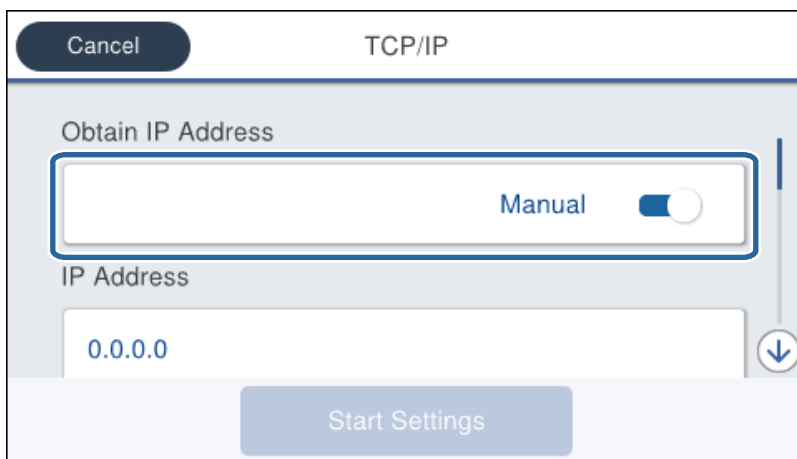

6. Sisestage IP-aadress.

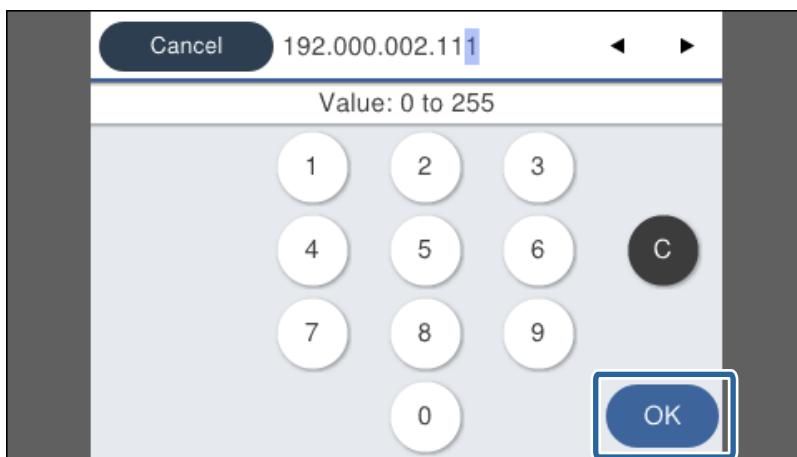

Ühendamine

Kontrollige eelmisel ekraanil näidatavat väärtust.

7. Määrake suvandid **Alamvõrgumask** ja **Vaikelüüs**.

Kontrollige eelmisel ekraanil näidatavat väärtust.

Oluline teave:

*Kui suvandite IP-aadress, Alamvõrgumask ja Vaikelüüs kombinatsioon on vale, jääb **Käivita häälestus** passiivseks ja sätete tegemist ei saa jätkata. Kontrollige, et sisestatud andmetes ei oleks vigu.*

8. Sisestage peamine DNS-serveri aadress.

Kontrollige eelmisel ekraanil näidatavat väärtust.

Märkus.

*Kui valite IP-aadressi määramise sätteks **Automaatne**, saate DNS-serveri sätteks määrata **Käsitsi** või **Automaatne**. Kui te ei saa hankida DNS-serveri aadressi automaatselt, valige **Käsitsi** ja sisestage DNS-serveri aadress. Seejärel sisestage sekundaarne DNS-serveri aadress otse. Kui teete valiku **Automaatne**, jätkake sammust 10.*

9. Sisestage sekundaarse DNS-serveri aadress.

Kontrollige eelmisel ekraanil näidatavat väärtust.

10. Puudutage valikut **Käivita häälestus**.

11. Sulgege kinnitusaken.

Puhverserveri määramine

Kui kasutate oma võrgukeskkonnas puhverserverit, tuleb see häälestada.

1. Valige avakuval **Sätted**.

Märkus.

*Sätete määramisel pärast IP-aadressi määramist kuvatakse ekraan **Täpsem**. Minge sammule 3.*

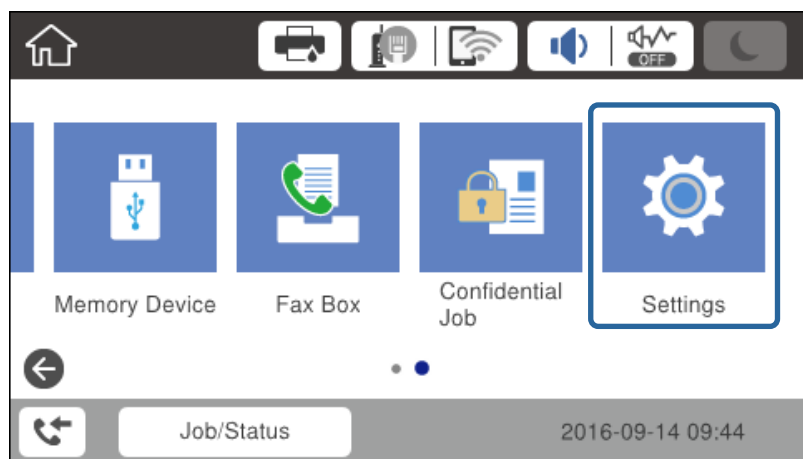

2. Valige **Üldsätted** > **Võrgusätted** > **Täpsem**.

Ühendamine

3. Valige **Puhverserver**.

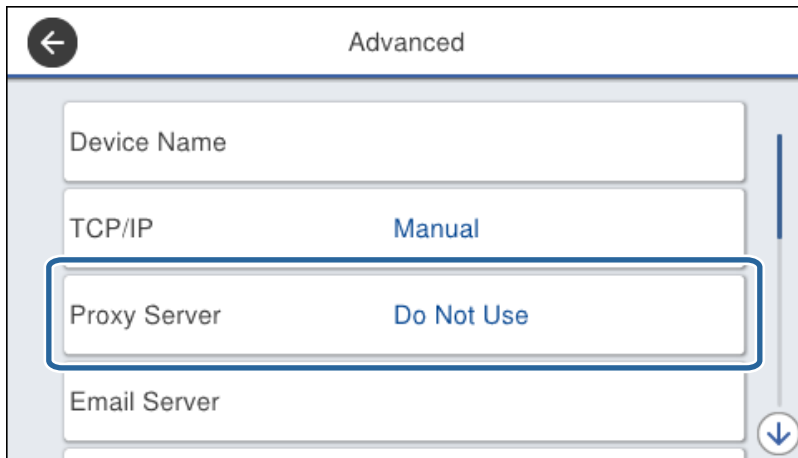

4. Suvandi **Kasuta** sätteks valige **Puhverserveri sätted**.

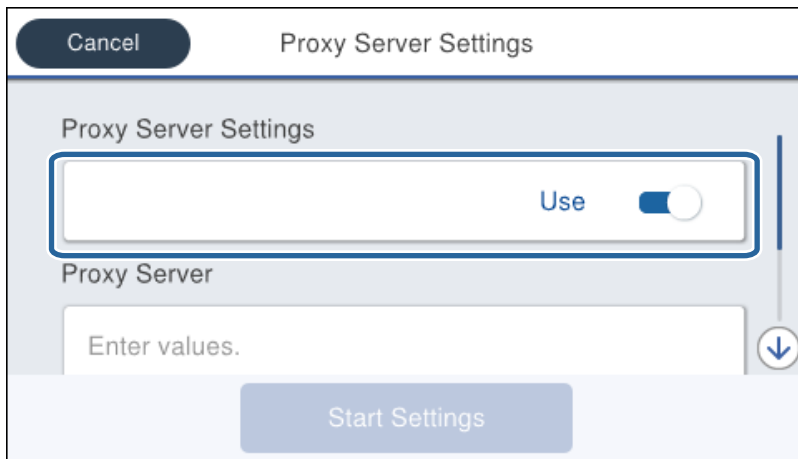

5. Sisestage puhverserveri aadress IPv4- või FQDN-formaadis.

Kontrollige eelmisel ekraanil näidatavat väärtust.

Ühendamine

6. Sisestage puhverserveri pordi number.
Kontrollige eelmisel ekraanil näidatavat väärtust.
7. Puudutage valikut **Käivita häälestus**.
8. Sulgege kinnitusaken.

Ühendamine LAN-võrku

Ühendage printer võrku Etherneti või Wi-Fi kaudu.

Seotud teave

- ➔ „Ühendamine Ethernetiga” lk 22
- ➔ „Wi-Fi-sätete käsitsi valimine printeri juhtpaneelilt” lk 23
- ➔ „Ühendamine võrku installeri abil” lk 24

Ühendamine Ethernetiga

Ühendage Etherneti-kaabliga printer võrku ja kontrollige ühendust.

1. Ühendage Etherneti-kaabliga printer ja jaotur (L2-kommutaator).
2. Valige avakuval **Sätted**.

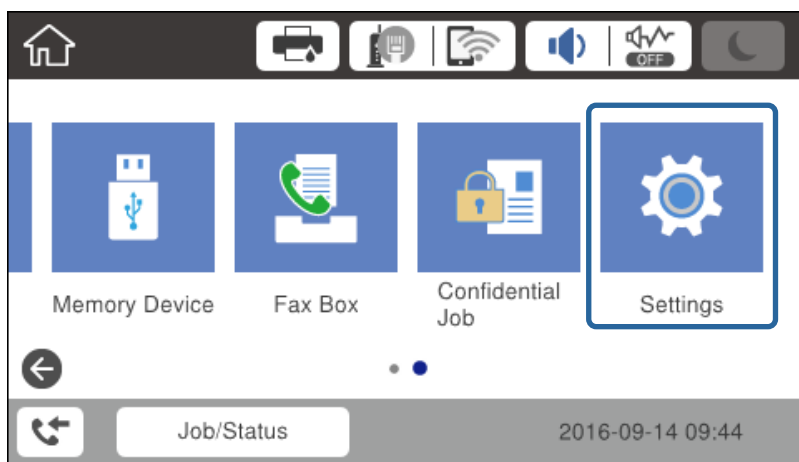

3. Valige suvandid **Üldsätted** > **Võrgusätted**.
4. Valige **Ühenduse kontrollimine**.
Kuvatakse ühenduse diagnoosimise tulemus. Kontrollige, et ühendus oleks õige.
5. Lõpetamiseks puudutage valikut **Nõus**.
Kui puudutate valikut **Prindi kontrollmuster**, saate printida diagnoosimise tulemuse. Järgige selle printimiseks ekraanil kuvatud juhiseid.

Ühendamine

Wi-Fi-sätete käsitsi valimine printeri juhtpaneelilt

Te saate seadistada pääsupunktiga ühenduse loomiseks vajalikud andmed käsitsi printeri juhtpaneeli kaudu. Käsitsi seadistamiseks vajate pääsupunkti SSID-d ja parooli.

Kui pääsupunkt toetab WPS-i, saate Wi-Fi-ühenduse sätteid määrata ilma SSID ja paroolita automaatselt, kasutades nuppu või PIN-koodi.

Märkus.

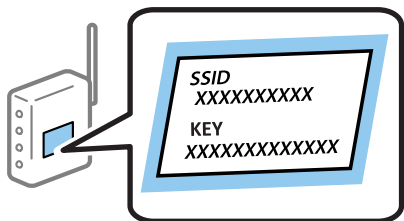
Kui kasutate pääsupunkti selle vaikesätetega, on SSID ja parool andmesildil. Kui te SSID-d ja parooli ei tea, võtke ühendust pääsupunkti seadistanud isikuga või vaadake pääsupunktiga kaasnenud dokumentatsioonist.

1. Puudutage avakuval nuppu  | .

2. Valige **Ruuter**.

3. Puudutage valikut **Käivita häälestus**.

Kui võrguühendus on juba häälestatud, kuvatakse ühenduse üksikasjad. Sätete muutmiseks puudutage valikut **Muuda sätteid**.

Kui printer on juba Ethernetiga ühendatud, puudutage valikut **Lülitage ümber Wi-Fi-ühendusele**, ning seejärel puudutage pärast teate teadvustamist valikut **Jah**.

4. Valige **Wi-Fi häälestusviisard**.

5. Valige pääsupunkti SSID.

Märkus.

Kui SSID, millega soovite ühendust luua, ei ole printeri ekraanil kuvatud, puudutage loendi värskendamiseks valikut **Otsi uuesti**. Kui seda ikka ei kuvata, puudutage valikut **Sisestage käsitsi ja sisestage seejärel SSID otse**.

Kui te SSID-d ei tea, kontrollige, kas see on kirjutatud pääsupunkti andmesildile. Kui kasutate pääsupunkti vaikesätetega, kasutage andmesildile kirjutatud SSID-d.

6. Sisestage parool.

Märkus.

Parool on tõstutundlik.

Kui te parooli ei tea, kontrollige, kas see on kirjutatud pääsupunkti andmesildile. Kui kasutate pääsupunkti selle vaikesätetega, kasutage andmesildile kirjutatud parooli. Parooli võidakse nimetada ka „võtmeks”, „salasõnaks” jne.

Kui sisestate SSID otse, valige **Saadaval** suvandi **Parool** sätteks ja seejärel sisestage parool.

Kui te pääsupunkti parooli ei tea, lugege pääsupunktiga kaasas olevaid dokumente või võtke ühendust pääsupunkti seadistanud isikuga.

7. Kui olete seadistamise lõpetanud, vajutage **Käivita häälestus**.

Ühendamine

8. Lõpetamiseks puudutage valikut **Nõus**.

Märkus.

Kui ühenduse loomine nurjub, laadige printerisse A4-formaadis tavapaber ja seejärel puudutage ühenduse aruande printimiseks valikut **Prindi kontrollmuster**.

9. Sulgege võrguühenduse sätete ekraan.

Ühendamine võrku installeri abil

Soovitame printeri ühendamiseks arvutiga kasutada installerit. Installeri käivitamiseks saate kasutada ühte alljärgnevatest meetoditest.

- Häälestamine veebisaidilt

Minge alljärgnevale veebisaidile ja sisestage toote nimi. Valige **Häälestus** ja alustage häälestamist.

<http://epson.sn>

- Häälestamine tarkvaraketta abil (ainult siis, kui mudel on varustatud tarkvarakettaga ja kasutaja arvutil on olemas kettadraiv).

Sisestage tarkvaraketas arvutisse ja seejärel järgige ekraanil kuvatud juhiseid.

Ühendusmeetodite valimine

Järgige ekraanile kuvatud juhiseid, kuni kuvatakse järgmine ekraan.

Valige ühenduse tüüp ja seejärel klõpsake valikut **Edasi**.

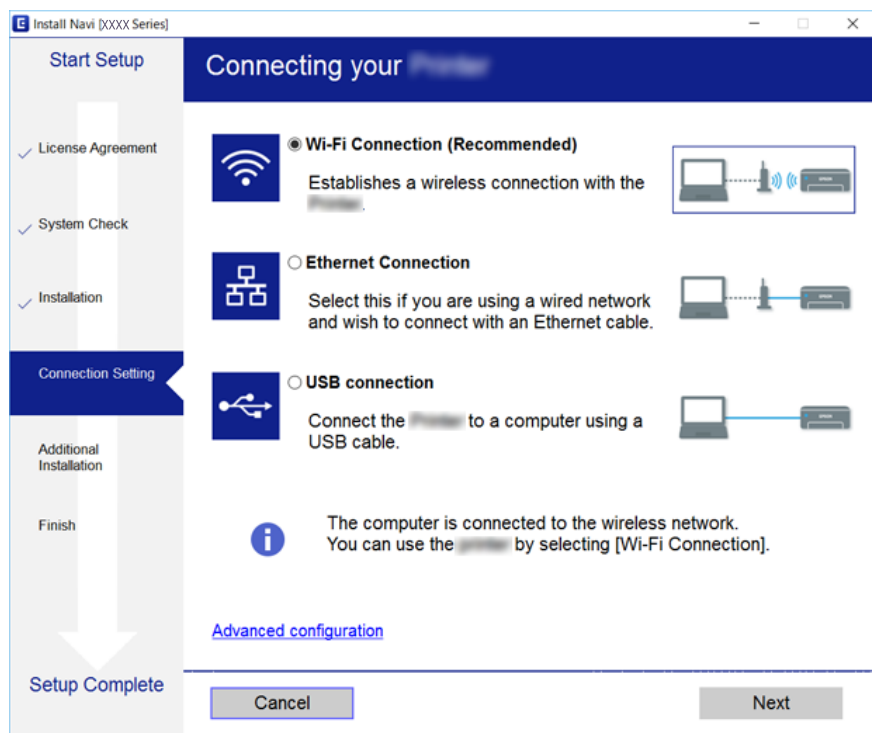

Telefoniliiniga ühendamine

Ühilduvad telefoniliinid

Võite printeri kasutada standardsete analoogtelefoniliinidega (PSTN ehk kanalikommutatatsiooniga avalik telefonivõrk) ja kodukeskjaama telefonisüsteemides.

Printerit ei pruugi olla võimalik kasutada järgmiste telefoniliinide või -süsteemidega.

- VoIP-telefoniliin, nagu DSL või kiudoptika digitaalteenus
- Digitaaltelefoniliin (ISDN)
- Mõned kodukeskjaama telefonisüsteemid
- Kui telefonikontakti ja printeri vahele on ühendatud adapterid, nagu terminaliadapterid, VoIP-adapterid, jagurid või DSL-marsruuter.

Printeri ühendamine telefoniliiniga

Ühendage printer telefonipesaga, kasutades RJ-11 (6P2C) telefonikaablit. Ühendades telefoni printeriga, kasutage teist RJ-11 (6P2C) telefonikaablit.

Olenevalt piirkonnast võib telefonikaabel printeriga kaasas olla. Kui kaabel on printeriga kaasas, kasutage seda.

Võimalik, et teil tuleb telefonikaabel konkreetses riigis või piirkonnas ettenähtud adapteriga ühendada.

Märkus.

Eemaldage printeri pordilt EXT. kate üksnes siis, kui ühendate telefoni printeriga. Ärge eemaldage katet, kui te telefoni ei ühenda.

Piirkondades, kus esineb sageli äikest, soovitame teil volukaitset kasutada.

Ühendamine

Standardse telefoniliini (PSTN) või kodukeskjaamaga ühendamine

Ühendage telefonikontaktist või kodukeskjaamast tulev telefonikaabel printeri tagaküljel asuva pordiga LINE.

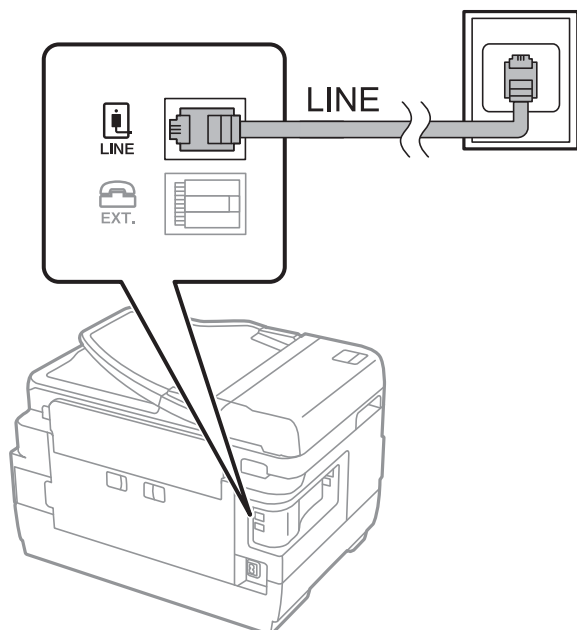

DSL-i või ISDN-i ühendamine

Ühendage DSL-modemist või ISDN-i ühendusterminalist tulev telefonikaabel printeri tagaküljel asuva pordiga LINE. Vaadake üksikasju modemi või adapteri dokumentatsioonist.

Märkus.

Kui DSL-modemil pole sissehitatud DSL-filtrit, ühendage eraldi DSL-filtrit.

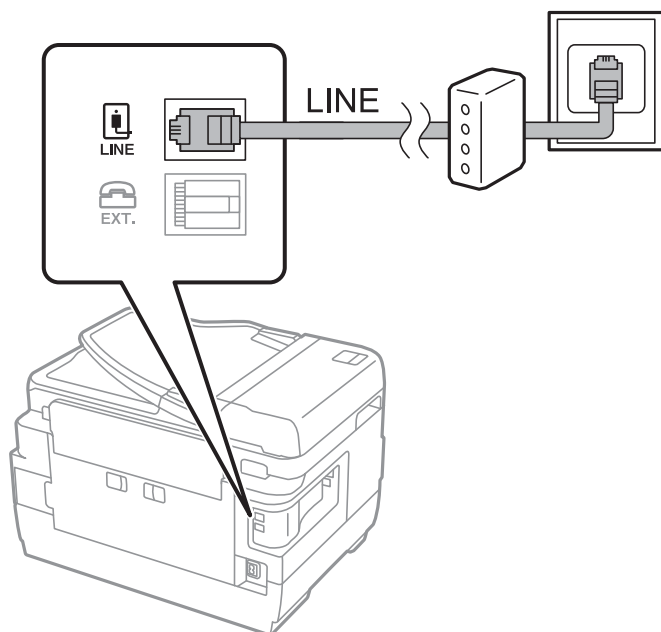

Ühendamine

Telefoniseadme ühendamine printeriga

Kui kasutate printerit ja telefoni ühel telefoniliinil, ühendage telefon printeriga.

Märkus.

- ❑ Kui telefoniseadmel on faksifunktsioon, keelake see enne ühendamist. Vaadake üksikasju telefoniseadme juhenditest.
- ❑ Kui ühendate automaatvastaja, siis veenduge, et printeri sätte **Helinaid vastamiseni** väärtus on suurem kui automaatvastaja vastamiseni kuluvate helinate arv.

1. Eemaldage printeri tagaküljel olevalt pordilt EXT. kate.

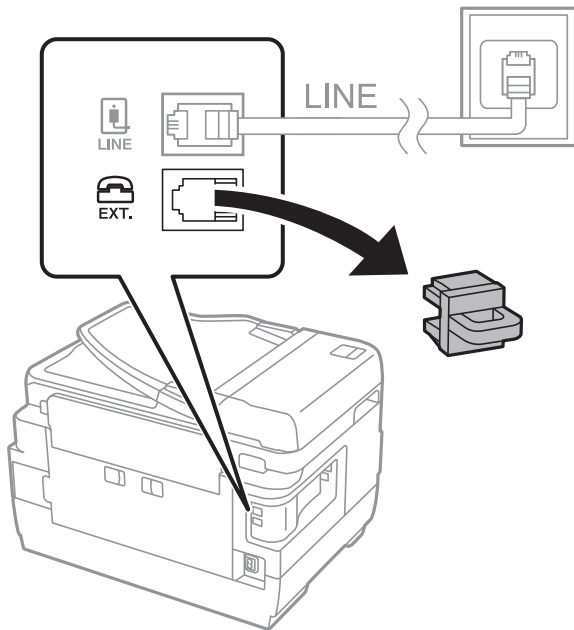

2. Ühendage telefoniseade ja port EXT. telefonikaabli abil.

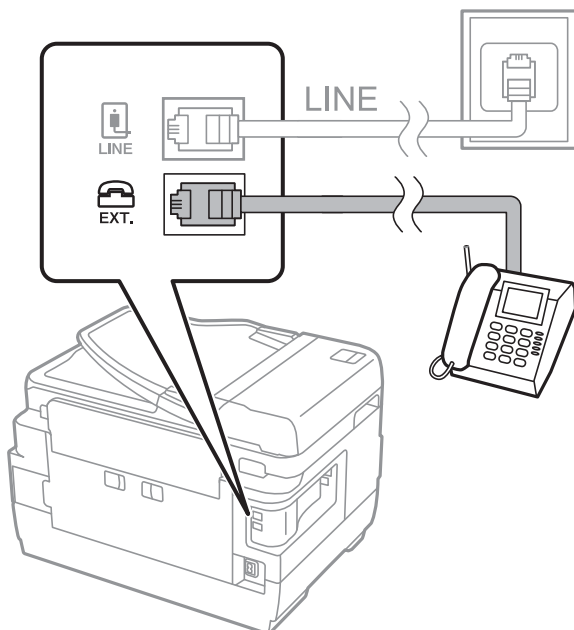

Ühendamine

Märkus.

Kui seadmed jagavad üht telefoniliini, veenduge, et telefoniseade on printeri pordiga EXT. ühendatud. Kui jaotate liini kaheks ning ühendate telefoniseadme ja printeri eraldi, ei tööta telefon ja printer õigesti.

3. Valige avakuval **Faks**.
4. Võtke toru hargilt.

Ühendus luuakse, kui  (**Saada**) on aktiveeritud, nagu alljärgneval ekraanil.

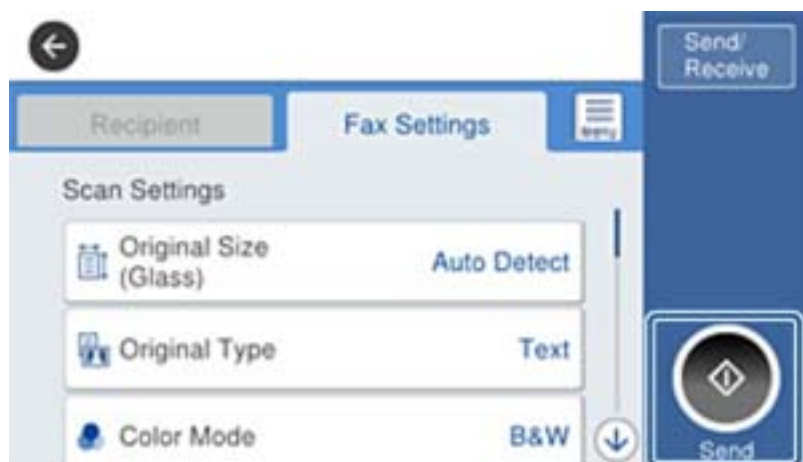

Seotud teave

➔ [„Automaatvastaja sätted” lk 45](#)

Faksi põhisätete määramine

Faksi sätteüksused erinevad olenevalt kasutamise piirkonnast või riigist.

Avage rakendus Web Config ja valige vahekaart **Device Management** > **Country/Region**, et määrata oma riigi või piirkonna sätted, enne kui alustate muude sätete valimist.

Seotud teave

➔ [„Juurdepääs rakendusele Web Config” lk 36](#)

Faksi põhisätete määramine rakendust Faksisätete viisard kasutades

Määrake põhisätteid, järgides ekraanil kuvatavaid juhiseid.

1. Ühendage printer telefoniliiniga.

Märkus.

Veenduge enne viisardi käivitamist, et printer on telefoniliiniga ühendatud, kuna viisardi lõpus algab automaatne faksiühenduse kontroll.

2. Puudutage avakuval valikut **Sätted**.

Ühendamine

3. Puudutage valikut **Üldsätted** > **Faksi sätted** > **Faksisätete viisard**.

4. Puudutage ekraanil **Kinnitus** valikut **Nõus**.

Viisard käivitub.

5. Sisestage faksi päise sisestamise ekraanil saatja nimi (nt ettevõtte nimi) ja seejärel puudutage valikut **OK**.

Märkus.

Saatja nimi ja faksinumber kuvatakse saadetavate fakside päisena.

6. Sisestage telefoninumbri sisestamise ekraanil oma faksinumber ja seejärel puudutage valikut **OK**.

7. Määrake ekraanil **Distinctive Ring Detection (DRD) sätted** järgmised sätted.

Kui olete telefonifirmalt eristuva helina teenuse tellinud: puudutage valikut **Jätka** ja seejärel valige sissetulevate fakside jaoks kasutatav helin.

- Kui teete valiku **Kõik**, minge sammu 8 juurde.

- Kui valite ükskõik millise muu sätte, määratakse suvandi **Vastuvõturežiim** sätteks automaatselt **Auto**. Minge sammule 10.

Kui te ei vaja seda suvandit: puudutage valikut **Jäta vahele** ja minge sammu 10 juurde.

Märkus.

*Paljude telefonifirmade pakutav eristuva helina teenus (teenuse nimi erineb olenevalt ettevõttest) võimaldab teil ühel telefoniliinil mitut telefoninumbrit kasutada. Igale numbrile määratakse erinev helin. Võite kasutada üht numbrit häälkõnede ja teist faksikõnede jaoks. Valige suvandis **DRD** faksikõnede helin.*

*Olenevalt piirkonnast kuvatakse sätted **Sees** ja **Välj.** suvandi **DRD** valikutena. Valige eristuva helina funktsiooni kasutamiseks säte **Sees**.*

8. Valige ekraanil **Vastuvõturežiimi sätted**, kas kasutate printeriga ühendatud telefoniseadet.

Kui ühendus on loodud: puudutage valikut **Jah** ja minge järgmise sammu juurde.

Kui ühendust pole loodud: puudutage valikut **Ei** ja minge sammu 10 juurde. Suvandi **Vastuvõturežiim** sätteks määratakse **Auto**.

9. Valige ekraanil **Vastuvõturežiimi sätted**, kas soovite fakse automaatselt vastu võtta.

Automaatseks vastuvõtmiseks: puudutage valikut **Jah**. Suvandi **Vastuvõturežiim** sätteks määratakse **Auto**.

Käsitsi vastuvõtmiseks: puudutage valikut **Ei**. Suvandi **Vastuvõturežiim** sätteks määratakse **Käsitsi**.

10. Kontrollige ekraanil **Jätka** valitud sätteid ja seejärel puudutage valikut **Jätka**.

Sätete parandamiseks või muutmiseks puudutage ikooni .

11. Puudutage faksiühenduse kontrolli käivitamiseks valikut **Alusta kontrollimist** ning kui ekraanil palutakse teil kontrolli tulemused välja printida, puudutage valikut **Prindi**.

Seade prindib kontrolli tulemuste aruande, millel on kirjas ühenduse olek.

Märkus.

Kui aruandes on välja toodud tõrked, järgige nende lahendamiseks aruandes antud juhiseid.

*Ekraani **Valige Liini tüüp** kuvamisel valige liinitüüp.*

- Kui ühendate printeri kodukeskjaama telefonisüsteemi või terminaliadapteriga, valige **PBX**.

- Kui ühendate printeri standardse telefoniliiniga (**PSTN**), valige **Deaktiveeri** kuvataval ekraanil **Kinnitus**. Suvandi **Deaktiveeri** korral võib aga printer valimisel faksinumbri esimese numbriga jäta ja faksi valele numbrile saata.

Ühendamine

Seotud teave

- ➔ „Printeri ühendamine telefoniliiniga” lk 25
- ➔ „Faksi sätete menüü kirjeldused” lk 49

Paberiallika sätete määramine fakside vastuvõtmiseks

Saate seadistada printeri nii, et kindlaid paberiallikaid ei kasutataks vastuvõetud dokumentide ega faksiaruannete printimiseks. Vaikimisi on faksi printimiseks lubatud kõik paberiallikad. Kasutage seda funktsiooni, kui te ei taha kasutada paberit kindlas paberiallikas faksi printimiseks.

1. Puudutage avakuval valikut **Sätted**.
2. Puudutage valikut **Üldsätted** > **Printeri sätted** > **Paberilähte sätted** > **Sätete automaatne valimine** > **Faks**.
3. Puudutage iga paberiallika kasti, mida te ei taha kasutada fakside printimiseks.
Paberiallika sätteks määratakse **Välj**, ja see on fakside printimiseks keelatud.

Ühenduse Wi-Fi Direct (lihtne AP) kasutamine

Kui administraator lubab otseühendust, saate nutitelefonist või tahvelarvutist võrku läbimata luua printeriga ühenduse otse, kasutades standardit Wi-Fi Direct (lihtne AP).

Kui kasutate nutitelefonist või tahvelarvutist NFC-funktsiooni, peab Wi-Fi Direct (lihtne AP) olema aktiveeritud.

Funktsiooni Wi-Fi Direct (lihtne AP) aktiveerimine

1. Avage Web Config ja valige vahekaart **Network** > **Wi-Fi Direct**.
2. Suvandi **Enable** sätteks valige **Wi-Fi Direct**.
3. Klõpsake nuppu **Next**.
4. Klõpsake nuppu **OK**.

Võrguga luuakse uuesti ühendus ja Wi-Fi Direct (lihtne AP) aktiveeritakse.

Märkus.

*Klõpsates valikut **Delete** saate kustutada funktsiooniga Wi-Fi Direct (lihtne AP) ühendatud seadme registreeritud andmed.*

Seotud teave

- ➔ „Juurdepääs rakendusele Web Config” lk 36

Meiliserveri häälestamine

Häälestage see siis, kui soovite kasutada skaneerimisfunktsiooni e-posti kaudu.

Enne häälestamist kontrollige järgmist.

Ühendamine

- Printer on ühendatud võrku.
- Vaadake üle e-posti serveri sätted.

1. Avage Web Config ja valige vahekaart **Network** > **Email Server** > **Basic**.
2. Sisestage kõigile kirjetele väärtus.
3. Valige **OK**.
Kuvatakse valitud sätted.

Seotud teave

- ➔ „Juurdepääs rakendusele Web Config” lk 36
- ➔ „Meiliserveri sättekirjed” lk 31

Meiliserveri sättekirjed

EPSON L8-100000

Status Print Scan/Copy Fax **Network** Network Security Product Security Device Management Epson Open Platform

Basic
Wi-Fi
Wired LAN
Wi-Fi Direct
Email Server
 »Basic
 »Connection Test
LDAP Server
 »Basic
 »Search Settings
 »Connection Test
Kerberos Settings
MS Network
Epson Connect Services
Google Cloud Print Services

Email Server > Basic

The certificate is required to use a secure function of the email server.
Make settings on the following page.
- CA Certificate
- Root Certificate Update

Authentication Method : SMTP AUTH

Authenticated Account : 00000000

Authenticated Password : *****

Sender's Email Address : epson@epsonetest.com

SMTP Server Address : 192.0.2.127

SMTP Server Port Number : 25

Secure Connection : None

Certificate Validation : Enable Disable

It is recommended to enable the Certificate Validation.
It will be connected without confirming the safety of the email server when the Certificate Validation is disabled.

POP3 Server Address :

POP3 Server Port Number :

OK

Ühendamine

Kirjed	Sätted ja selgitus	
Authentication Method	Määrake printerile autentimismeetod, mida kasutatakse meiliserverile juurdepääsul.	
	Off	Autentimine on side ajal meiliserveriga inaktiveeritud.
	SMTP AUTH	Nõuab, et meiliserver toetaks SMTP-autentimist.
	POP before SMTP	Kui valite selle meetodi, konfigureerige POP3-server.
Authenticated Account	Kui te valite SMTP AUTH või POP before SMTP autentimisviisiks Authentication Method , sisestage autentimiskonto nimi, mille pikkus on vahemikus 0 kuni 255 tähemärki ASCII (0x20–0x7E) vormingus.	
Authenticated Password	Kui valite sätte SMTP AUTH või POP before SMTP suvandi Authentication Method sätteks, sisestage autentimisparool pikkusega 0–20 tähemärki (A–Z a–z 0–9 ! # \$ % & ' * + - . / = ? ^ _ { } ~ @).	
Sender's Email Address	Sisestage saatja meiliaadress. Sisestage 0–255 tähemärki standardkoodis ASCII (0x20–0x7E), kuid ärge kasutage sümbolit : () < > [] ; ¥. Punkt „.” ei tohi olla esimeseks tähemärgiks.	
SMTP Server Address	Sisestage 0–255 tähemärki (A–Z a–z 0–9 . -). Te võite kasutada vormingut IPv4 või FQDN.	
SMTP Server Port Number	Sisestage number vahemikus 1 kuni 65535.	
Secure Connection	Määrake e-posti serveri turvalise ühenduse viis.	
	None	Kui valite POP before SMTP viisiks Authentication Method , siis on ühendusviis seadistatud kui None .
	SSL/TLS	See on saadaval, kui Authentication Method on seadistatud olekusse Off või SMTP AUTH .
	STARTTLS	See on saadaval, kui Authentication Method on seadistatud olekusse Off või SMTP AUTH .
Certificate Validation	Kui see on aktiveeritud, on sert kontrollitud. Soovitame selle sätteks määrata Enable .	
POP3 Server Address	Kui valite sätte POP before SMTP suvandi Authentication Method sätteks, sisestage POP3-serveri aadress pikkusega 0–255 tähemärki (A–Z a–z 0–9 . -). Te võite kasutada vormingut IPv4 või FQDN.	
POP3 Server Port Number	Kui valite sätte POP before SMTP suvandi Authentication Method sätteks, sisestage arv 1–65535.	

Seotud teave

➔ „Meiliserveri häälestamine” lk 30

Meiliserveri ühenduse kontrollimine

1. Avage Web Config ja valige vahekaart **Network** > **Email Server** > **Connection Test**.
2. Valige **Start**.

Algab e-posti serveri ühenduse test.Pärast testimist kuvatakse kontrollaruanne.

Ühendamine

Seotud teave

➔ „Juurdepääs rakendusele Web Config” lk 36

➔ „Meiliserveri ühenduse testimisviited” lk 33

Meiliserveri ühenduse testimisviited

Teated	Põhjus
Connection test was successful.	See teade kuvatakse siis, kui ühendus serveriga toimib ja vastab nõuetele.
SMTP server communication error. Check the following. - Network Settings	Ekraanil kuvatakse teade alljärgnevas olukorras <ul style="list-style-type: none"> <input type="checkbox"/> Printer ei ole võrku ühendatud <input type="checkbox"/> SMTP-server ei tööta <input type="checkbox"/> Võrguühendus katkes sidepidamise ajal <input type="checkbox"/> Vastuvõetud andmed on puudulikud
POP3 server communication error. Check the following. - Network Settings	Ekraanil kuvatakse teade alljärgnevas olukorras <ul style="list-style-type: none"> <input type="checkbox"/> Printer ei ole võrku ühendatud <input type="checkbox"/> POP3-server ei tööta <input type="checkbox"/> Võrguühendus katkes sidepidamise ajal <input type="checkbox"/> Vastuvõetud andmed on puudulikud
An error occurred while connecting to SMTP server. Check the followings. - SMTP Server Address - DNS Server	Ekraanil kuvatakse teade alljärgnevas olukorras <ul style="list-style-type: none"> <input type="checkbox"/> Ühendamine DNS-serveriga ebaõnnestus <input type="checkbox"/> Nimelahendus SMTP-serveris ebaõnnestus
An error occurred while connecting to POP3 server. Check the followings. - POP3 Server Address - DNS Server	Ekraanil kuvatakse teade alljärgnevas olukorras <ul style="list-style-type: none"> <input type="checkbox"/> Ühendamine DNS-serveriga ebaõnnestus <input type="checkbox"/> Nimelahendus POP3-serveris ebaõnnestus
SMTP server authentication error. Check the followings. - Authentication Method - Authenticated Account - Authenticated Password	See teade kuvatakse siis, kui SMTP-serveri autentimine ebaõnnestus.
POP3 server authentication error. Check the followings. - Authentication Method - Authenticated Account - Authenticated Password	See teade kuvatakse siis, kui POP3-serveri autentimine ebaõnnestus.
Unsupported communication method. Check the followings. - SMTP Server Address - SMTP Server Port Number	See teade kuvatakse siis, kui soovite saada ühendust mittetoetatud protokolle kasutades.
Connection to SMTP server failed. Change Secure Connection to None.	See teade kuvatakse, kui SMTP-serveris ilmneb serveri ja kliendi andmete lahknevus või kui server ei toeta SMTP turvalist ühendust (SSL-ühendus).
Connection to SMTP server failed. Change Secure Connection to SSL/TLS.	See teade kuvatakse, kui SMTP-serveris ilmneb serveri ja kliendi andmete lahknevus või kui server nõuab SSL/TLS-ühenduse kasutamist SMTP turvalise ühenduse jaoks.

Ühendamine

Teated	Põhjus
Connection to SMTP server failed. Change Secure Connection to STARTTLS.	See teade kuvatakse, kui SMTP-serveris ilmneb serveri ja kliendi andmete lahknevus või kui server nõuab STARTTLS-ühenduse kasutamist SMTP turvalise ühenduse jaoks.
The connection is untrusted. Check the following. - Date and Time	See teade kuvatakse siis, kui printeri kuupäeva ja kellaaja sätted on valed või sertifikaat on aegunud.
The connection is untrusted. Check the following. - CA Certificate	See teade kuvatakse siis, kui printeril puudub juursert, mis vastab serverile või kui sert CA Certificate on importimata.
The connection is not secured.	See teade kuvatakse siis, kui saadud sert on vigastatud.
SMTP server authentication failed. Change Authentication Method to SMTP-AUTH.	See teade kuvatakse, kui serveri ja kliendi autentimisviisid ei ole vastavuses. Server toetab autentimisviisi SMTP AUTH.
SMTP server authentication failed. Change Authentication Method to POP before SMTP.	See teade kuvatakse, kui serveri ja kliendi autentimisviisid ei ole vastavuses. Server ei toeta autentimisviisi SMTP AUTH.
Sender's Email Address is incorrect. Change to the email address for your email service.	See teade kuvatakse siis, kui määratud saatja e-posti aadress on vale.
Cannot access the printer until processing is complete.	See teade kuvatakse, kui printer on hõivatud.

Seotud teave

➔ „Meiliserveri ühenduse kontrollimine” lk 32

Funktsioonide sätted

Selles peatükis on kirjeldatud esmaseid sätteid, mis tuleb teha, et kasutada seadme igat funktsiooni.

Häälestustarkvara

Selles teemas on kirjeldatud protseduuri sätete määramiseks administraatori arvutis tarkvaraga Web Config.

Web Config (seadme veebileht)

Teave rakenduse Web Config kohta

Web Config on printeri sätete konfigureerimiseks mõeldud brauseripõhine rakendus.

Rakendusele Web Config juurdepääsuks peate esmalt määrama printerile IP-aadressi.

Märkus.

Te saate sätete lukustamiseks konfigureerida printerile administraatori parooli.

Black (BK) :	LX8K01
Yellow (Y) :	LX701
Magenta (M) :	LX801
Cyan (C) :	LX601
Maintenance Box :	LXMB01

Below the table, the 'Card Reader Status' is shown as 'Disconnected'. The 'Cassette 1' section includes settings for Paper Size (Auto(A4(Vertical))), Paper Type (plain papers 1), and Paper Remaining Level (Low). At the bottom of the page, there is a blue 'Refresh' button and a link for 'Software Licenses'.

Juurdepääs rakendusele Web Config

Sisestage veebibrauserisse printeri IP-aadress. JavaScript peab olema aktiveeritud. Rakenduse Web Config avamisel HTTPS-i kaudu kuvatakse brauseris hoiatusteade, sest kasutatakse printerisse salvestatud iseallkirjastatud sertifikaati.

- Juurdepääs protokolliga HTTPS
 - IPv4: `https://<printeri IP-aadress>` (ilma sümboliteta < ja >)
 - IPv6: `https://[printeri IP-aadress]/` (koos sümbolitega [ja])
- Juurdepääs protokolliga HTTP
 - IPv4: `http://<printeri IP-aadress>` (ilma sümboliteta < ja >)
 - IPv6: `http://[printeri IP-aadress]/` (koos sümbolitega [ja])

Näited

- IPv4:
 - `https://192.0.2.111/`
 - `http://192.0.2.111/`
- IPv6:
 - `https://[2001:db8::1000:1]/`
 - `http://[2001:db8::1000:1]/`

Märkus.

Kui printeri nimi on registreeritud DNS-serveriga, saate printeri IP-aadressi asemel kasutada printeri nime.

Seotud teave

- ➔ [„SSL/TLS-side printeriga” lk 84](#)
- ➔ [„Teave digitaalsertimise kohta” lk 84](#)

Prindifunktsioonide kasutamine

Aktiveerige, et kasutada printeri prindifunktsioone.

Nõue printimisele võrgu kaudu

Võrgu kaudu printimiseks on vajalik alljärgnev.

Saate neid sätteid konfigurida printeridraiveri ja operatsioonisüsteemi funktsioonide abil.

- Printeridraiveri installimine
- Arvutile prindijärjekorra tegemine
- Pordi määramine võrgule

Printeridraiveri häälestamine serveri-/kliendiühenduse kasutamiseks

Määrake printer võimaldama printimist arvutist, mis oli eelnevalt määratud prindiserveriks, ja andke printer ühiskasutusse.

Installige printeridraiver prindiserveris nii serveri kui kliendi jaoks.

Kui kasutate installerit, viiakse printeri võrgu või arvuti sätete määramine, draiveri installimine ja prindijärjekorra tegemine läbi automaatselt.

Standardsete TCP/IP-portide häälestamine — Windows

Häälestage prindiserveris standardne TCP/IP-port ja looge võrgus printimiseks prindijärjekord.

1. Avage seadmete ja printerite aken.

Windows 10/Windows Server 2016

Paremklõpsake või vajutage ja hoidke all nuppu Start ning seejärel valige **Juhtpaneel > Seadmed ja printerid**.

Windows 8.1/Windows 8/Windows Server 2012 R2/Windows Server 2012

Töölaud > Sätted > Juhtpaneel > Riistvara ja heli või **Riistvara > Seadmed ja printerid**.

Windows 7/Windows Server 2008 R2

Klõpsake Start > **Juhtpaneel > Riistvara ja heli** (või **Riistvara**) > **Seadmed ja printerid**.

Windows Vista/Windows Server 2008

Klõpsake Start > **Juhtpaneel > Riistvara ja heli > Printerid**.

Windows XP/Windows Server 2003 R2/Windows Server 2003

Klõpsake Start > **Juhtpaneel > Printerid ja muu riistvara > Printerid ja faksid**.

2. Lisage printer.

Windows 10/Windows 8.1/Windows 8/Windows Server 2016/Windows Server 2012 R2/Windows Server 2012

Klõpsake **Lisa printer** ja valige seejärel **Minu soovitud printerit pole loendis**.

Windows 7/Windows Server 2008 R2

Klõpsake **Lisa printer**.

Windows Vista/Windows Server 2008

Klõpsake **Installi printer**.

Windows XP/Windows Server 2003 R2/Windows Server 2003

Klõpsake **Installi printer** ja seejärel **Edasi**.

3. Lisage kohalik printer.

Windows 10/Windows 8.1/Windows 8/Windows Server 2016/Windows Server 2012 R2/Windows Server 2012

Valige **Lisa kohalik printer või võrguprinter käsitsi määratud sätetega** ja seejärel klõpsake **Edasi**.

Windows 7/Windows Server 2008 R2/Windows Vista/Windows Server 2008

Klõpsake **Lisa kohalik printer**.

Funktsioonide sätted

- Windows XP/Windows Server 2003 R2/Windows Server 2003

Valige **Selle arvutiga ühendatud kohalik printer** ja seejärel klõpsake **Edasi**.

4. Valige **Loo uus port**, valige portitüübiks **Standardne TCP/IP-port** ja seejärel klõpsake **Edasi**.

Operatsioonisüsteemis Windows XP/Windows Server 2003 R2/Windows Server 2003 klõpsake **Edasi** aknas **Standardse TCP/IP-printeripordi lisamise viisard**.

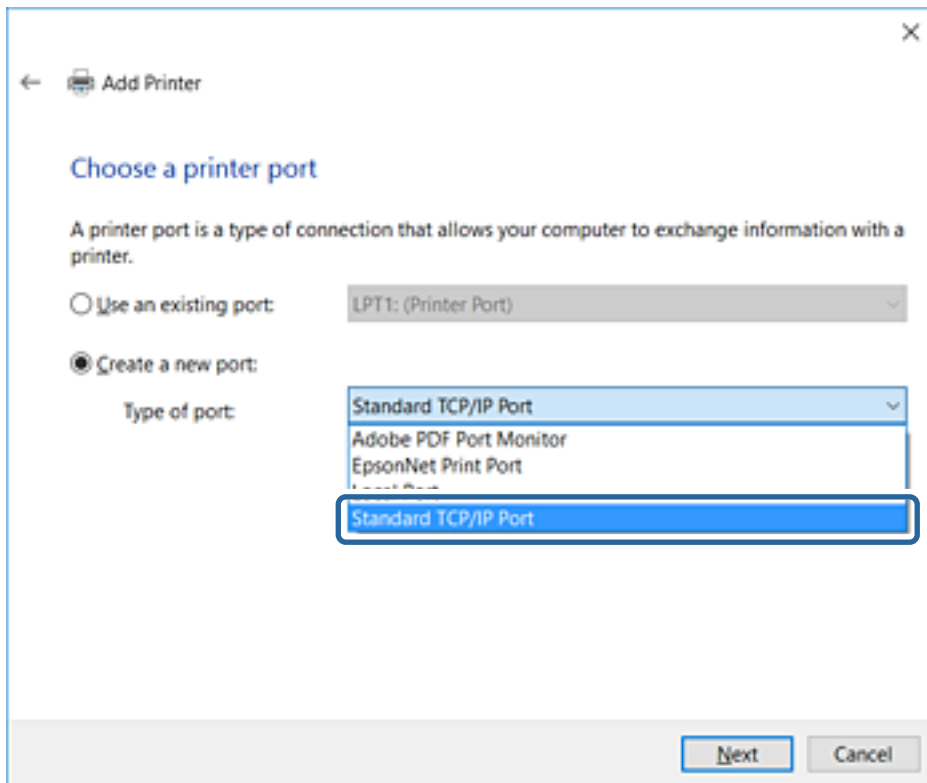

5. Sisestage printeri IP-aadress või printeri nimi väljale **Hosti nimi või IP-aadress** või **Printeri nimi või IP-aadress** ja seejärel klõpsake valikut **Edasi**.

Ärge tehke muudatusi väljal **Pordi nimi**.

Klõpsake **Jätka**, kui kuvatakse aken **Kasutajakonto kontroll**.

Funktsioonide sätted

Operatsioonisüsteemis Windows XP/Windows Server 2003 R2/Windows Server 2003 klõpsake **Valmis** aknas **Standardne TCP/IP-printeriport**.

Märkus.

Kui määrate printeri nime võrgus, kus on saadaval nimelahendus, jälitatakse IP-aadressi ka siis, kui DHCP on printeri IP-aadressi muutnud. Saate kontrollida printeri nime võrgu olekuekraanilt printeri juhtpaneelil või võrgu olekulehelt.

6. Printeridraiveri määramine.

- Kui printeridraiver on juba installitud:

Valige **Tootja** ja **Printerid**. Klõpsake **Edasi**.

- Kui printeridraiverit pole installitud:

Klõpsake valikut **Kettal** ja sisestage seejärel printeriga kaasnenud tarkvaraketas. Klõpsake **Sirvi** ja valige seejärel kettalt kaust, milles on printeridraiver. Valige kindlasti õige kaust. Kausta asukoht võib olenevalt operatsioonisüsteemist olla erinev.

32-bitine versioon operatsioonisüsteemist Windows: WINX86

64-bitine versioon operatsioonisüsteemist Windows: WINX64

7. Järgige ekraanil kuvatud juhiseid.

Operatsioonisüsteemi Windows XP/Windows Server 2003 R2/Windows Server 2003 jaoks on häälestus lõppenud. Operatsioonisüsteemi Windows Vista/Windows Server 2008 ja uuemate puhul kontrollige pordi konfiguratsiooni.

Kui kasutate printeri serveri-/kliendiühenduse alt (printeri ühiskasutus operatsioonisüsteemi Windows serverit kasutades), määrake seejärel ühiskasutuse sätted.

Seotud teave

➔ „Printeri ühiskasutus (ainult Windows)” lk 40

Funktsioonide sätted

Pordi konfiguratsiooni kontrollimine — Windows

Kontrollige, kas printeri prindijärjekorrale on määratud õige port.

- Avage seadmete ja printerite aken.
 - Windows 10/Windows Server 2016
Paremklõpsake või vajutage ja hoidke all nuppu Start ning seejärel valige **Juhtpaneel > Seadmed ja printerid**.
 - Windows 8.1/Windows 8/Windows Server 2012 R2/Windows Server 2012
Töölaud > Sätted > Juhtpaneel > Riistvara ja heli või Riistvara > Seadmed ja printerid.
 - Windows 7/Windows Server 2008 R2
Klõpsake Start > **Juhtpaneel > Riistvara ja heli (või Riistvara) > Seadmed ja printerid**.
 - Windows Vista/Windows Server 2008
Klõpsake Start > **Juhtpaneel > Riistvara ja heli > Printerid**.
- Avage printeri atribuutide ekraan.
 - Windows 10/Windows 8.1/Windows 8/Windows 7/Windows Server 2016/Windows Server 2012 R2/
Windows Server 2012/Windows Server 2008 R2
Paremklõpsake printeri ikooni ja seejärel klõpsake **Printeri atribuudid**.
 - Windows Vista
Paremklõpsake printeri ikooni ja seejärel valige **Käivita administraatorina > Atribuudid**.
 - Windows Server 2008
Paremklõpsake printeri ikooni ja seejärel klõpsake **Atribuudid**.
- Klõpsake vahekaarti **Pordid**, valige **Standardne TCP/IP-port** ja seejärel klõpsake **Konfigureeri port**.
- Kontrollige pordi konfiguratsiooni.
 - RAW-protokoll
Kontrollige, kas **Raw** on valitud suvandi **Protokoll** sätteks ja seejärel klõpsake **OK**.
 - LPR-protokoll
Kontrollige, kas **LPR** on valitud suvandi **Protokoll** sätteks. Sisestage „PASSTHRU“ väljale **Järjekorra nimi** valikust **LPR-sätted**. Valige **LPR-i baidiloendus lubatud** ja seejärel klõpsake **OK**.

Printeri ühiskasutus (ainult Windows)

Kui kasutate printerit serveri-/kliendiühenduse alt (printeri ühiskasutus operatsioonisüsteemi Windows serverit kasutades), häälestage printeri ühiskasutus prindiserverist.

- Valige prindiserveris **Juhtpaneel > Kuva printerid ja seadmed**.
- Paremklõpsake selle printeri ikooni (prindijärjekord), mida soovite ühiskasutusse anda, ja seejärel valige vahekaart **Printeri atribuudid > Ühiskasutus**.
- Valige **Anna see printer ühiskasutusse** ja sisestage seejärel nimi väljale **Ühiskasutusnimi**.
Operatsioonisüsteemi Windows Server 2012 korral klõpsake valikut **Muuda ühiskasutuse suvandeid** ning seejärel konfigureerige sätted.

Funktsioonide sätted

Lisadraiverite installimine (ainult Windows)

Kui serveri ja kliendi operatsioonisüsteemi Windows versioonid erinevad, on soovitatav prindiserverisse installida lisadraiverid.

1. Valige prindiserveris **Juhtpaneel > Kuva printerid ja seadmed**.
2. Paremklõpsake selle printeri ikoonil, mida soovite klientidega jagada, ning klõpsake seejärel vahekaardil **Printeri atribuudid > Ühiskasutus**.
3. Klõpsake suvandil **Täiendavad draiverid**.
Operatsioonisüsteemi Windows Server 2012 korral klõpsake valikut Change Sharing Options ning konfigureerige seejärel sätted.
4. Valige klientide operatsioonisüsteemi Windows versioonid ja klõpsake seejärel valikut OK.
5. Valige printeridraiveri teabefail (*.inf) ja seejärel installige draiver.

Seotud teave

➔ [„Ühiskasutatava printeri kasutamine – Windows” lk 41](#)

Ühiskasutatava printeri kasutamine – Windows

Administraator peab kliente teavitama prindiserverile määratud arvuti nimest ning sellest, kuidas seda arvutitele lisada. Kui täiendavad draiverid ei ole veel häälestatud, teavitage kliente sellest, kuidas kasutada suvandit **Seadmed ja printerid** ühiskasutatava printeri lisamiseks.

Kui täiendavad draiverid on prindiserveris juba konfigureeritud, järgige alljärgnevaid suuniseid.

1. Valige prindiserverile programmis **Windows Explorer** määratud nimi.
2. Topeltklõpsake printeril, mida soovite kasutada.

Seotud teave

➔ [„Printeri ühiskasutus \(ainult Windows\)” lk 40](#)

➔ [„Lisadraiverite installimine \(ainult Windows\)” lk 41](#)

Printeridraiveri sätted võrdõigusühenduse kasutamiseks

Võrdõigusühenduse (otseprintimine) jaoks peab printeridraiver olema installitud igasse klientarvutisse.

Seotud teave

➔ [„Printeridraiveri häälestamine” lk 41](#)

Printeridraiveri häälestamine

Väikestes organisatsioonides soovime installida printeridraiveri igasse klientarvutisse. Kasutage installerit Epsoni veebisaidil või tarkvarakettal.

Funktsioonide sätted

Märkus.

Kui printerit kasutatakse paljudest klientarvutitest, aitab rakenduse EpsonNet SetupManager kasutamine ja draiveri saatmine pakulina oluliselt vähendada installimisele kuluvat aega.

1. Käivitage installer.

- Käivitamine veebisaidilt

Minge alljärgnevale veebisaidile ja sisestage toote nimi. Valige **Häälestus**, laadige alla tarkvara ja seejärel käivitage see.

<http://epson.sn>

- Käivitamine tarkvarakettalt (ainult siis, kui mudel on varustatud tarkvarakettaga ja kasutaja arvutil on olemas kettadraiv).

Sisestage tarkvaraketas arvutisse.

2. Valige printeri jaoks ühendusmeetod ja klõpsake valikut **Edasi**.

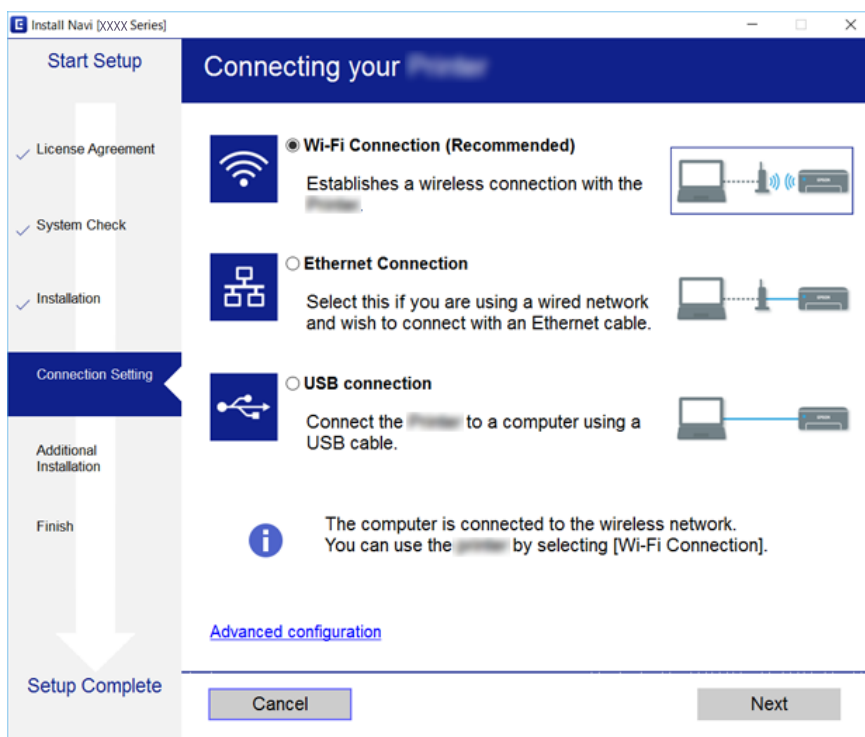

Märkus.

Kui kuvatud on **Valige tarkvara install**, valige **Muutke või taaseadistage ühendusviisi** ja seejärel klõpsake valikut **Edasi**.

3. Järgige ekraanil kuvatud juhiseid.

Seotud teave

➔ „EpsonNet SetupManager” lk 116

Skannifunktsioonide kasutamine

Skannifunktsioone saate kasutada arvutist või kasutades printeri juhtpaneeli.

Arvutist skannimine

Installige tarkvara ja kontrollige, et võrguskannimise teenus oleks lubatud, et skannida arvutist võrgu kaudu.

Seotud teave

- ➔ [„Installitav tarkvara” lk 43](#)
- ➔ [„Võrguskannimise aktiveerituse kontrollimine” lk 43](#)

Installitav tarkvara

EPSON Scan 2

See on skanneridraiver. Kui kasutate seadet arvutist, installige draiver igasse klientarvutisse.

Kui kasutate rakendust EpsonNet SetupManager, kuulub paketti ka printeridraiver.

Seotud teave

- ➔ [„EpsonNet SetupManager” lk 116](#)

Võrguskannimise aktiveerituse kontrollimine

Saate kasutada võrguskannimise teenust, kui skannite üle võrgu klientarvutist. Vaikimisi on see aktiveeritud.

1. Avage rakendus Web Config ja valige vahekaart **Scan/Copy > Network Scan**.
2. Veenduge, et **Enable scanning** oleks valitud suvandis **EPSON Scan**.
Kui see on valitud, on ülesanne täidetud. Sulgege Web Config.
Kui see on valimata, valige see ja minge järgmise sammu juurde.
3. Klõpsake nuppu **Next**.
4. Klõpsake nuppu **OK**.
Võrguga luuakse uuesti ühendus ja sätted aktiveeritakse.

Seotud teave

- ➔ [„Juurdepääs rakendusele Web Config” lk 36](#)

Juhtpaneelilt skannimine

Printeri juhtpaneelilt kausta skannimise funktsiooni ja meilile skannimise funktsiooni ning skannimistulemuste saatmist meilile, kaustadesse jne saab kasutada, käivitades töö arvutist.

Seotud teave

- ➔ [„Serverite ja kaustade sätted” lk 44](#)

Funktsioonide sätted

Serverite ja kaustade sätted

Nimi	Sätted	Asukoht	Nõue
Skannimine võrgukausta (SMB)	Looge ja häälestage salvestuskausta ühiskasutusse andmine	Arvuti, milles asub salvestuskaust	Administratiivne kasutajakonto arvutisse, mis loob salvestuskaustu.
	Võrgukausta skannimise (SMB) sihtkoht	Seadme kontaktid	Kasutajanimi ja parool sisselogimiseks arvutisse, kus on salvestuskaust ja õigus salvestuskausta värskendamiseks.
Skannimine võrgukausta (FTP)	FTP-serverisse sisselogimise häälestamine	Seadme kontaktid	FTP-serveri sisselogimisteave ja õigus salvestuskausta värskendamiseks.
Skannimine meili	Meiliserveri häälestus	Seade	Meiliserveri häälestusteave
Skannimine pilve	Printeri registreerimine rakenduses Epson Connect	Seade	Interneti-ühenduse keskkond
	Kontakti registreerimine rakenduses Epson Connect	Teenus Epson Connect	Kasutaja ja printeri registreerimine teenuses Epson Connect

Seotud teave

- ➔ „Meiliserveri häälestamine” lk 30
- ➔ „Teenuse Epson Connect kasutamine” lk 73

Faksifunktsioonide kasutamine

Aktiveerige, et kasutada printeri faksifunktsioone.

Suvandi Receive Mode häälestamine

Olenevalt olukorrast võib olla vajalik suvandi Receive Mode häälestamine.

1. Avage Web Config ja valige vahekaart **Fax > Receive Settings > Basic**.
2. Valige vastuvõtmise meetod suvandis **Receive Mode**.
 - Auto:** soovitatav sagedastele faksi kasutajatele. Printer võtab pärast teie määratud helisemiskordi faksi automaatselt vastu.
 - Manual:** soovitatav kasutajatele, kes ei faksi sageli või kes soovivad enne faksi vastuvõtmist ühendatud telefoni teel kõnedele vastata. Faksi vastuvõtmisel võtke toru hargilt ja kasutage seejärel printerit.

Funktsioonide sätted

Oluline teave:

Kui te telefoni printeriga ei ühenda, valige režiim **Auto**.

Märkus.

Kui aktiveerite funktsiooni **Remote Receive**, saate alustada faksi vastuvõtmist ühendatud telefoni abil.

3. Klõpsake nuppu **OK**.

Seotud teave

- ➔ „Juurdepääs rakendusele Web Config” lk 36
- ➔ „Faksi põhisätete määramine rakendust Faksisätete viisard kasutades” lk 28
- ➔ „Fakside vastuvõtmine ühendatud telefoni teel (Remote Receive)” lk 45

Automaatvastaja sätted

Automaatvastaja kasutamiseks tuleb määrata alljärgnevad sätted.

1. Avage Web Config ja seejärel valige vahekaart **Fax > Receive Settings > Basic**.
2. Suvandi **Auto** sätteks valige **Receive Mode**.
3. Määrake printeri režiimi **Rings to Answer** sätteks suurem arv kui automaatvastaja helinate oma.

Kui printeri suvandi **Rings to Answer** säte on seatud väiksemale arvule kui automaatvastaja helinate arv, ei saa automaatvastaja häälteadete salvestamiseks häälkõnesid vastu võtta. Vaadake automaatvastaja sätteid sellega kaasnenud juhenditest. Seda üksust kuvatakse ainult masinate korral, mis toetavad automaatvastaja kasutamist.

4. Klõpsake nuppu **OK**.

Seotud teave

- ➔ „Juurdepääs rakendusele Web Config” lk 36

Fakside vastuvõtmine ühendatud telefoni teel (Remote Receive)

Funktsiooni **Remote Receive** abil saate alustada fakside vastuvõtmist telefoni teel. Funktsiooni **Remote Receive** saab kasutada toonvalimist toetavate telefonide puhul.

1. Avage Web Config ja valige vahekaart **Fax > Receive Settings > Basic**.
2. Suvandi **On** sätteks valige **Remote Receive**.
3. Sisestage kahekohaline kood (sisestada saab tärke 0–9, * ja #) väljale **Start Code**.

Start Code on kood, mis sisestatakse ühendatud telefonist, et alustada fakside vastuvõtmist.

4. Klõpsake nuppu **OK**.

Funktsioonide sätted

Seotud teave

➔ „Juurdepääs rakendusele Web Config” lk 36

Toimingud vastuvõetud faksidega

Vastuvõetud faksiga saate toimida alljärgnevalt.

- Print
- Save to Inbox
- Save to Computer
- Save to Memory Device
- Forward

Märkus.

Kui valite kõik ülalpool toodud funktsioonid, siis vastuvõetud dokumendid salvestatakse ja edastatakse igasse sihtkohta ning soovi korral saadetakse teile toimingu lõpetamise kohta meiliteatis. Te ei saa valida ainult sätteid **Print** ja **Save to Inbox**.

Seotud teave

- ➔ „Faksi vastuvõtmise järel meiliteatise saatmine” lk 46
- ➔ „Prindisätete määramine fakside vastuvõtmiseks” lk 47
- ➔ „Vastuvõetud fakside sisendkausta salvestamise seadmine” lk 47
- ➔ „Arvutifaksi vastuvõtmise häälestamine” lk 47
- ➔ „Välise mäluseadme sätete salvestamine” lk 48
- ➔ „Faksisätete edastamine” lk 49

Faksi vastuvõtmise järel meiliteatise saatmine

Faksi vastuvõtmise toimingu lõpetamise järel on võimalik saata meiliteatis.

Aadress teatise saatmiseks peab olema eelnevalt registreeritud kontaktidesse.

Selle funktsiooni kasutamiseks tuleb konfigurereida meiliserver.

1. Avage Web Config ja valige vahekaart **Fax > Receive Settings > Fax Output**.
2. Valige üksused, mille kohta te soovite faksitoimingu lõpetamise järel meiliteatist saada, suvandis **Email Notifications**.
3. Klõpsake valikut **Select from Contacts** suvandile **Recipient**.
4. Valige aadress, millele saadetakse teatis.
5. Sihtkoha valimiseks klõpsake valikut **Select**.
6. Klõpsake nuppu **OK**.

Seotud teave

➔ „Juurdepääs rakendusele Web Config” lk 36

Funktsioonide sätted

➔ „Meiliserveri häälestamine” lk 30

Prindisätete määramine fakside vastuvõtmiseks

1. Avage Web Config ja valige vahekaart **Fax > Receive Settings > Fax Output**.
2. Valige **Printing**.
3. Määrake vastavalt vajadusele suvandi **Print Settings** sätted.
4. Klõpsake nuppu **OK**.

Seotud teave

➔ „Juurdepääs rakendusele Web Config” lk 36

Vastuvõetud fakside sisendkausta salvestamise seadmine

1. Avage Web Config ja valige vahekaart **Fax > Receive Settings > Fax Output**.
2. Valige **Save to Inbox**.
3. Klõpsake nuppu **OK**.
4. Valige suvandid **Receive Settings > Inbox**.
Kui kaustale on määratud parool, sisestage sätete ekraani avamiseks parool.
5. Valige kasutatav suvand juhuks, kui sisendkaust on täis.
 - Reject incoming faxes:** printer ei vasta sissetulevatele faksikõnedele.
 - Receive and print faxes:** printer prindib välja kõik vastuvõetud dokumendid, mida ei saa salvestada sisendkausta.
6. Kui kaitsete sätteid parooliga, valige **Change Password** ja seejärel määrake parool.
7. Klõpsake nuppu **OK**.

Seotud teave

➔ „Juurdepääs rakendusele Web Config” lk 36

Arvutifaksi vastuvõtmise häälestamine

Arvutifaksi vastuvõtmise kasutamiseks installige arvutisse printeridraiver ja FAX Utility. Kui kasutate printeri häälestuseks installerit, installitakse need samaaegselt. Kui peate need installima eraldi, kasutage tarkvaraketast või laadige need alla Epsoni veebisaidilt.

Teisendage vastuvõetud faks PDF-failiks ja salvestage see ühendatud arvutisse. Seda saab samal ajal printida.

Funktsioonide sätted

! Oluline teave:

- Valige printeri vastuvõtturežiimiks **Auto**.
- Enne fakside salvestamist arvutisse salvestatakse need printeri mällu. Jätke sihtarvuti sisselülitatuks, sest printeri mälu on piiratud ning võib takistada saatmist ja vastuvõtmist. Ajutiselt salvestatud andmehulka kuvatakse faksirežiimi ikoonil.

1. Käivitage printeriga ühendatud arvutis rakendus FAX Utility.
2. Avage rakenduse FAX Utility sätete ekraan.
 - Windows
Valige suvandid **Fax Settings for Printer > Received Fax Output Settings**.
 - Mac OS
Klõpsake valikut **Fax Receive Monitor**, valige oma printer ja seejärel klõpsake valikut **Receive Settings**.
3. Klõpsake valikut **Save faxes on this computer** ja määrake salvestamise sihtkaust.
4. Määrake vastavalt vajadusele muud sätted ning saatke sätted printerisse.
Märkus.
Vaadake sätteüksuste ja üksikasjaliku protseduuri kirjeldust rakenduse FAX Utility spikrist.
5. Puudutage printeri juhtpaneelil valikut **Sätted**.
6. Puudutage valikut **Üldsätted > Faksi sätted > Vastuvõtmise sätted**.
7. Puudutage valikut **Salvestamise/ Edastam sätted > Tingimusteta salvestamine/edastamine**.
8. Kuvatakse praegused sätted. Veenduge, et määratud oleksid sätted arvutisse salvestamiseks (Salvesta arvutisse).
9. Kui soovite salvestada andmeid arvutisse ja samaaegselt automaatselt printida, puudutage valikut **Salvesta arvutisse > Jah ja prindi**.
Märkus.
Et lõpetada andmete salvestamine arvutisse, valige printeri juhtpaneelilt **Ei** suvandi **Salvesta arvutisse** sätteks. Valige rakenduses Web Config vahekaart **Fax > Receive Settings > Fax Output**, eemaldage valik **Save to Computer** ja seejärel klõpsake valikut **OK**.

Välise mäluseadme sätete salvestamine

1. Avage Web Config ja valige vahekaart **Fax > Receive Settings > Fax Output**.
2. Valige **Save to Memory Device**.
3. Klõpsake nuppu **OK**.

Seotud teave

➔ „Juurdepääs rakendusele Web Config” lk 36

Funktsioonide sätted

Faksisätete edastamine

Edastamise sihtkoht peab olema eelnevalt kontaktides registreeritud.

1. Avage Web Config ja valige vahekaart **Fax > Receive Settings > Fax Output**.
2. Valige **Forward**.
3. Klõpsake valikut **Select from Contacts** suvandis **Where to Forward**.
4. Valige edastamise sihtkoht.
Saate määrata kuni viis.
5. Klõpsake nuppu **Select**.
6. Määrake käitlusmeetod, juhuks kui edastamine nurjub, suvandis **Options When Forwarding Failed**.
7. Sisestage teema meilidele, millele on manustatud faks, suvandis **Email Subject to Forward**.
Sisestage 50 tärki või vähem ASCII-vormingus (0x20–0x7E). Kui te seda ei kasuta, jätke see tühjaks.
8. Klõpsake nuppu **OK**.

Seotud teave

➔ „Juurdepääs rakendusele Web Config” lk 36

Faksi sätete menüü kirjeldused

Saate konfigurida faksi funktsiooni üksikasjalikke sätteid vahekaardil **Fax** rakendusega Web Config.

Seotud teave

➔ „Juurdepääs rakendusele Web Config” lk 36

Send Settings

Basic

Üksus	Kirjeldus
PC to FAX Function	Saate määrata, kas saata arvutist faksi kasutades.
Auto Rotation	Kui dokument on ADF-is või skanneriklaasil A4-formaadis paberil vertikaalpaigutusega, saadetakse see tavaliselt A3-formaadis dokumendina. Kui te selle sätte aktiveerite, pööratakse dokumenti ja see saadetakse A4-formaadis.
Batch Send	Mitu sama sihtkohaga dokumenti saab saata automaatselt. Saate saata kuni viis dokumenti (kokku 100 lehekülge). See vähendab saatmiste arvu ja saatekulusid.
Save Failure Data	Dokument, mille saatmine nurjub, salvestatakse mälli.
Auto Redial Count	Valige kordusvalimiste arv rääkimise või tõrke esinemise korral.

Funktsioonide sätted

Üksus	Kirjeldus
Auto Redial Interval	Valige järgmise kordusvalimise aeg.
Fax Header	Faksipäise ja teie telefoninumbri häälestus. Selle sätte sisu kuvab saatmise dokumendipäist. Faksipäis võib koosneda kuni 40 tärgist Unicode-vormingus (UTF-8). Kui te seda ei kasuta, jätke see tühjaks.
Others	Saate lisada faksipäise, mida kuvatakse saadetud dokumendi päises. Siin sisestatud faksipäist saab valida faksi saatmisel. Saate sisestada kuni 40 tärgi Unicode-vormingus (UTF-8) ja registreerida kuni 20 sihtkohta.
Your Phone Number	Teie telefoninumbri häälestus. Selle sätte sisu kuvab saatmise dokumendipäist. Sisestage 30 tärgi või vähem, kasutades täärke 0–9, + või tühikut. Kui te seda ei kasuta, jätke see tühjaks.

Send Stored Document Box

Valige menüü, et minna saatmiskasti redigeerimise ekraanile. Kui saatmiskastile on määratud parool ja administraatori parool ei ole konfigureeritud, minge parooli sisestamise ekraanile. Kui määratud on administraatori parool, minge redigeerimise ekraanile, olenemata sellest, milline on saatmiskasti paroolisäte.

Üksus	Kirjeldus
Change Password	Valige, kas muuta kasti parooli.
Box Password	Määrake kasti parool. Sisestage 20 tärgi või vähem ASCII-vormingus (0x20–0x7E). Kui te seda ei kasuta, jätke see tühjaks.
Confirm Password	Sisestage kinnitamiseks parool.

Polling Send Box

Üksus	Kirjeldus
Change Password	Valige, kas muuta kasti parooli.
Box Password	Määrake kasti parool. Sisestage 20 tärgi või vähem ASCII-vormingus (0x20–0x7E). Kui te seda ei kasuta, jätke see tühjaks.
Confirm Password	Sisestage kinnitamiseks parool.
Auto Delete After Polling Send	Valige, kas pärast pollimist kustutada saadetud dokument.
Notify Send Result	Valige, kas pärast pollimist saata meiliteatise.
Recipient	Määrake meiliteatiste sihtkoht.

Board Box (ülaekraan)

Üksus	Kirjeldus
Number	Kasti indeksarv.
Name	Kasti nimi.

Funktsioonide sätted

Üksus	Kirjeldus
Edit	Valige kast ja klõpsake valikut Edit , et minna redigeerimise ekraanile. Kui saatmiskastile on määratud parool ja administraatori parool ei ole konfigureeritud, minge parooli sisestamise ekraanile. Kui määratud on administraatori parool, minge redigeerimise ekraanile, olenemata sellest, milline on saatmiskasti paroolisäte.

Board Box (redigeerimise ekraan)

Üksus	Kirjeldus
Number	Kasti indeksarv.
Name	Sisestage kasti nimi. Sisestage juhtmärke kasutamata 30 tähti või vähem Unicode-vormingus (UTF-8). Kui te seda ei kasuta, jätke see tühjaks. Nii kahebaitsiseid kui ühebaitsiseid märke arvestatakse ühe tärgina.
Change Password	Valige, kas muuta kasti parooli.
Box Password	Määrake kasti parool. Sisestage 20 tähti või vähem ASCII-vormingus (0x20–0x7E). Kui te seda ei kasuta, jätke see tühjaks.
Confirm Password	Sisestage kinnitamiseks parool.
Subaddress(SEP)	Määrake kasti alamaadress. Sisestage 20 tähti või vähem, kasutades tähte 0–9, *, # või tühikuid. Kui te seda ei kasuta, jätke see tühjaks.
Password(PWD)	Määrake alamaadressi parool. Sisestage 20 tähti või vähem, kasutades tähte 0–9, *, # või tühikuid. Kui te seda ei kasuta, jätke see tühjaks.
Auto Delete After Polling Send	Valige, kas pärast pollimist kustutada saadetud dokument.
Notify Send Result	Valige, kas pärast pollimist saata meiliteatise.
Recipient	Määrake meiliteatiste sihtkoht.

Receive Settings

Basic

Üksus	Kirjeldus
Receive Mode	Valige vastuvõtturežiim. Sätteüksus erineb olenevalt piirkonnast või riigist.
DRD	Kui tellite oma telefonifirmalt teenuse DRD, saate valida helinamustri faksi vastuvõtmiseks. DRD (eristuva helina teenus) on paljude telefonifirmade pakutav teenus, millega saab samal telefoniliinil kasutada mitut telefoninumbrit. (Teenuse nimi erineb olenevalt ettevõttest). Igale telefoninumbriale määratakse helinamuster. Saate kasutada ühte häälkõnede ja teist faksikõnede jaoks. Teie piirkonnast olenevalt on On ja Off kuvatud DRD sätetena.
Rings to Answer	Valige helinate arv faksi vastuvõtmiseks pärast telefoni helisema hakkamist. Sätteüksus erineb olenevalt piirkonnast või riigist.
Remote Receive	Kui vastate faksikõnele välise telefoniga, sisestage käivituskood, et alustada faksi vastuvõtmist. Valige, kas kasutada kaugvastuvõttu.
Start Code	Määrake funktsioonile Remote Receive käivituskood. Sisestage kaks tähti (0–9, *, #).

Funktsioonide sätted

Fax Output

Üksus		Kirjeldus
Fax Output		<p>Määrake, kuidas töödelda vastuvõetud dokumente. Kui valite mitu meetodit, salvestatakse sama dokument igasse sihtkohta ja sama dokument edastatakse sihtkohta.</p> <p>Te ei saa valida ainult sätteid Print ja Save to Inbox.</p>
	Printing	Vastuvõetud dokumentide printimine.
	Save to Inbox	Printeri sisendkausta saate salvestada kuni 100 vastuvõetud dokumenti. Kui te valite selle, siis ei prindita vastuvõetud dokumente automaatselt. Saate vaadata vastuvõetud dokumente printeri juhtpaneelilt ja printida ainult vajalikud dokumendid.
	Save to Computer	Teisendage vastuvõetud dokumendid PDF-vormingusse ja salvestage need printeriga ühendatud arvutisse. Salvestamine ja printimine on kasutatavad samaaegselt. Seda saate valida rakenduses FAX Utility. Installige FAX Utility eelnevalt arvutisse.
	Save to Memory Device	Teisendage vastuvõetud dokumendid PDF-vormingusse ja salvestage need printeriga ühendatud välisele mäluseadmele. Salvestamine ja printimine on kasutatavad samaaegselt.
	Forward	Vastuvõetud dokumendid edastatakse teise faksiseadmesse, teisendatakse PDF-vormingusse ja seejärel edastatakse võrgus kausta või meiliaadressile. Edastatud dokumendid kustutatakse. Peate eelnevalt registreerima kontaktid. Lisaks, kui teie valitud sihtkoht on meiliaadress, peate konfigureerima meiliserveri.
Print Settings		Printimise häälestus vastuvõetud dokumentide printimiseks.

Funktsioonide sätted

Üksus	Kirjeldus
Auto Reduction	Kui vastuvõetud dokument on suurem kui printerisse laaditud paberi formaat, kahandatakse seda enne printimist, et see mahuks paberile. Olenevalt dokumendist ei pruugi kahandamine olla võimalik. Kui see on inaktiveeritud, prinditakse ilma kahandamiseta mitu lehekülge ja teine lehekülg võib olla tühi.
Auto Rotation	Kui vastu võetakse A5-, B5-, A4- ja Letter-formaadis horisontaalpaigutusega dokumente, pöörab see dokumenti automaatselt, et printida sobiva suurusega paberile.
Overlap When Split	Jagatud printimise korral valige, kas prindid võivad kattuda. Kui see on aktiveeritud, sisestage kattumise väärtus vahemikus 1–15.
Delete Print Data After Split	Jagatud printimise korral valige, kas kustutada kujutise ülemine või alumine serv. Kui see on aktiveeritud, sisestage kustutamise väärtus vahemikus 1–30.
Add Reception Information	Valige, kas printida vastuvõetud faksi päisesse vastuvõtmisteave.
Collation Stack	Printimine vastuvõetud dokumendi viimasest leheküljest alustades ja seejärel sortides leheküljed õigesse järjekorda. Seda ei pruugita rakendada, kui mälu on dokumentide vastuvõtmiseks vähe.
2-Sided	Valige, kas kasutada vastuvõetud dokumentide printimiseks kahepoolset printimist.
Binding(Copy)	Valige köitmissuund kahepoolse printimise korral.
Print Start Timing	Valige sätted, millal hakata vastuvõetud dokumente printima.
Print Suspend Time	Salvestage see aeg (määratud ajavööndis) vastuvõetud dokumendi mälu ilma seda printimata. See hakkab automaatselt printima taaskäivitamise ajal. Saate öisel ajal ära kasutada müravähendust ning ennetada konfidentsiaalse teabe lekkimist oma eemaloleku ajal.
Time to Stop	Määrake aeg vastuvõetud dokumentide printimise peatamiseks.
Time to Restart	Määrake aeg vastuvõetud dokumentide printimise alustamiseks.
Quiet Mode	Aktiveerige või inaktiveerige vaikne režiim.
Forward Settings	Konfigureerige sätteid vastuvõetud dokumentide edastamiseks.
Where to Forward	Klõpsake valikut Select from Contacts ja seejärel valige sihtkoht vastuvõetud dokumentide edastamiseks. Saate valida kuni 5 sihtkohta.
Options When Forwarding Failed	Valige see toiming, kui vastuvõetud dokumendi edastamine nurjub.
Email Subject to Forward	Sisestage meili teemaks kuni 50 tärki ASCII-vormingus, kui vastuvõetud dokumentide edastamise sihtkohaks on meil. Kui te seda ei kasuta, jätke see tühjaks.
Email Notifications	Määrake, kas saata meiliteatis, kui vastuvõetud dokumendi töötlemine on lõppenud.

Funktsioonide sätted

Üksus	Kirjeldus
Receive	Teavitab faksi saamisest.
Printing	Teavitab, kui vastuvõetud faksi printimine on lõppenud.
Save to Memory Device	Teavitab, kui vastuvõetud faksi salvestamine välisele mäluadmele on lõppenud.
Forward	Teavitab, kui vastuvõetud faksi edastamine on lõppenud.
Recipient	Määrake toimingu lõpetamise meiliteatise sihtkoht. Klõpsake valikut Select from Contacts , et valida kontaktide hulgast.

Conditions Output Settings (ülaekraan)

Üksus	Kirjeldus
Number	Kasti indeksarv.
Name	Kasti nimi.
Edit	Valige kast ja klõpsake valikut Edit , et minna redigeerimise ekraanile.
Delete	Kustutage valitud kast.

Conditions Output Settings (redigeerimise ekraan)

Üksus	Kirjeldus
Enable this Conditions Output Settings.	Aktiveerige määratud tingimuslik kast.
Number	Tingimusliku väljastuse indeksarv.
Name	Sisestage kasti nimi. Sisestage juhtmärke kasutamata kuni 30 tärki Unicode-vormingus (UTF-8), kui te seda ei kasuta, jätke see tühjaks. Nii kahe- kui ühe- baidiseid märke arvestatakse ühe tärgina.
Condition(s)	Määrake tingimused vastuvõetud dokumentide levitamiseks.

Funktsioonide sätted

Üksus		Kirjeldus
	Number	Määrake tingimuseks saatja telefoninumber. Valige tingimus, mis peab olema täidetud, ja seejärel sisestage telefoninumber. Sisestage telefoninumbriks 20 tärki või vähem, kasutades tärke 0–9, +, *, # või tühikut. Kui te seda ei kasuta, jätke see tühjaks.
	Subaddress(SUB)	Määrake tingimuseks alamaadress. Kui teete valiku Equals , sisestage alamaadress, mis peab kattuma. Sisestage alamaadressiks 20 tärki või vähem, kasutades tärke 0–9, *, # või tühikut. Kui te seda ei kasuta, jätke see tühjaks.
	Password(SID)	Määrake tingimuseks alamaadressi parool. Kui teete valiku Equals , sisestage parool, mis peab kattuma. Sisestage parooliks 20 tärki või vähem, kasutades tärke 0–9, *, # või tühikut. Kui te seda ei kasuta, jätke see tühjaks.
	Receiving Time	Valige see, et määrata aeg, millal tingimus kehtib. Üle aja minev säte on samaväärne tingimuse sätte inaktiveerimisega ja sel juhul tingimuslik väljastus ei kohaldu.
	Start Time	Valige tingimuse rakendamise algusaeg.
	End Time	Valige tingimuse rakendamise lõppaeg.
Fax Output		Määrake töötlemismeetod juhul, kui olukord vastab tingimustele.
	Printing	Valige printimine, kui vastuvõetud dokumendid vastavad tingimustele.
	Save to Fax Box	Valige salvestamine sisendkausta või konfidentsiaalsesse kasti, kui vastuvõetud dokumendid vastavad tingimustele. Valige rippmenüüst suvandite Inbox ja Personal Box nimed.
	Save to Memory Device	Valige salvestamine välisele mäluseadmele, kui vastuvõetud dokumendid vastavad tingimustele.
	Forward	Valige edastamine, kui vastuvõetud dokumendid vastavad tingimustele. Klõpsake valikut Select from Contacts , et valida edastamise sihtkoht kontaktide hulgast.
	Options When Forwarding Failed	Valige see toiming, kui tingimuslik töötlemine nurjub.
Email Notifications		Valige, kas saata meiliteatis, kui tingimuslik väljastus on lõppenud.
	Receive	Teavitab, kui salvestate vastuvõetud dokumendid sisendkausta või konfidentsiaalsesse kasti.
	Printing	Teavitab, kui vastuvõetud faksi printimine on lõppenud.
	Save to Memory Device	Teavitab, kui vastuvõetud faksi salvestamine välisele mäluseadmele on lõppenud.
	Forward	Teavitab, kui vastuvõetud faksi edastamine on lõppenud.
	Recipient	Määrake toimingu lõpetamise meiliteatise sihtkoht. Klõpsake valikut Select from Contacts , et valida kontaktide hulgast.
Report Settings		Määrake tingimusliku väljastuse aruande sätted.

Funktsioonide sätted

Üksus	Kirjeldus
Transmission Report	Määrake tingimus tingimusliku väljastuse tulemuse aruande väljastamiseks.

Fax Block Settings

Üksus	Kirjeldus
Rejection Fax	Määrake teise osapoole numbrilt sissetulevate fakside blokeerimine.
Rejection Number List	Kui teise osapoole telefoninumber on blokeeritud numbrite loendis, määrake, kas blokeerida sissetulevad faksid.
Fax Header Blank Blocked	Kui teise osapoole telefoninumber on blokeeritud, määrake, kas blokeerida sissetulevad faksid.
Unregistered Contacts	Kui teise osapoole telefoninumber ei ole kontaktide hulgas, määrake, kas blokeerida sissetulevad faksid.
Rejection Number List	<p>Registreerige teise osapoole telefoninumber, et blokeerida sissetulevad faksid ja kõned. Saate registreerida kuni 30 sihtkohta.</p> <p>Sisestage teise osapoole telefoninumbriks 20 tähti või vähem, kasutades tärke 0–9, *, # või tühikut, ja seejärel klõpsake valikut Add.</p> <p>Registreeritud telefoninumbrite kustutamiseks valige need ja seejärel klõpsake valikut Delete.</p> <p>Klõpsake lehel valikut OK, et lisada registreeritud telefoninumber.</p>

Inbox

Valige menüü, et minna sisendkausta redigeerimise ekraanile. Kui sisendkaustale on määratud parool ja administraatori parool ei ole konfigureeritud, minge parooli sisestamise ekraanile. Kui määratud on administraatori parool, minge redigeerimise ekraanile, olenemata sellest, milline on sisendkausta paroolisäte.

Üksus	Kirjeldus
Change Password	Valige, kas muuta kasti parooli.
Box Password	Määrake kasti parool. Sisestage kuni 20 tähti ASCII-vormingus (0x20–0x7E). Kui te seda ei kasuta, jätke see tühjaks.
Confirm Password	Sisestage kinnitamiseks parool.
Operation Fax Data Full	Määrake toiming juhaks, kui sisendkausta mälu on täis.

Personal Box (redigeerimise ekraan)

Valige menüü, et minna sisendkausta redigeerimise ekraanile. Kui sisendkaustale on määratud parool ja administraatori parool ei ole konfigureeritud, minge parooli sisestamise ekraanile. Kui määratud on administraatori parool, minge redigeerimise ekraanile, olenemata sellest, milline on sisendkausta paroolisäte.

Üksus	Kirjeldus
Number	Kasti indeksarv.

Funktsioonide sätted

Üksus	Kirjeldus
Name	Sisestage kasti nimi. Sisestage juhtmärke kasutamata 30 tärki või vähem Unicode-vormingus (UTF-8). Kui te seda ei kasuta, jätke see tühjaks. Nii kahebaitsiseid kui ühebaitsiseid märke arvestatakse ühe tärgina.
Change Password	Valige, kas muuta kasti parooli.
Box Password	Määrake kasti parool. Sisestage 20 tärki või vähem ASCII-vormingus (0x20–0x7E). Kui te seda ei kasuta, jätke see tühjaks.
Confirm Password	Sisestage kinnitamiseks parool.

Report Settings

Üksus	Kirjeldus
Forwarding Report	Määrake, kas printida aruanne vastuvõetud dokumendi edastamise kohta.
Backup Error Report	Määrake, kas printida aruanne, kui automaatne varundamine pärast faksi saatmist nurjub.
Fax Log Auto Print	Määrake, kas printida faksilogi automaatselt. Valige suvand On(Every 30) , et printida logi iga kord, kui 30 faksitööd on lõpule viidud. Valige suvand On(Time) , et printida logi määratud kellaajal. Kui faksitööde arv ületab 30, prinditakse logi siiski enne määratud aega. Kui teete valiku On(Time) , määrab see ka aja printimiseks.
Attach Image to Report	Prindib aruande (Last Transmission Report) koos saadetud dokumendi esilehe pildiga. Valige suvand On(Large Image) , et printida lehe ülemine osa seda vähendamata. Valige suvand On(Small Image) , et printida kogu leht, vähendades seda nii, et see mahub aruandele.
Report Format	Määrake faksilogi aruande ja saatmistulemuse aruande kuvavorming. Kui kuvavormingu säte on Detail , kuvatakse tõrkekoodid.
Output Method	Valige aruande väljastussihtkoht.
Where to Forward (When the report output destination is [Forward])	Valige sihtkoht, kui aruande väljastussihtkoha säte on Forward . Klõpsake valikut Select from Contacts , et valida sihtkoht kontaktide hulgast.

Line Settings

Üksus	Kirjeldus
Line Type	Valige liini tüüp, millega olete printeri ühendanud. Printeri kasutamiseks keskkonnas, kus on kasutusel laiendid ja välisliini jaoks välissuunakoodid, nagu 0 ja 9; et kasutada välisliini, valige säte PBX ja registreerige pääsukood. Kui olete pääsukoodi registreerinud, sisestage suunakoodi asemel märk # (numbriosund), kui saadate faksi välisele numbrile. Keskkonna jaoks, kus on kasutusel DSL-modem või terminaliadapter, on samuti soovitatav kasutada sätet PBX .
Access Code	Valige, kas kasutada suunakoodi. Registreerige, kui kasutusel on PBX ja kui väliseks juurdepääsuks on vajalik suunakood. Kui see on aktiveeritud, sisestage juurdepääsuks kuni neli tärki (0–9, *, #). Kui te seda ei kasuta, jätke see tühjaks.

Funktsioonide sätted

Üksus	Kirjeldus
Dial Mode	Valige selle telefonisüsteemi tüüp, millega olete printeri ühendanud. Kui sätteks on määratud Pulse , võite valimisrežiimi ajutiselt impulssvalimisest toonvalimiseks muuta, vajutades nuppu * (sisestatakse „T“) ja sisestades samal ajal faksi ülemisel kuval numbreid. Seda sätet ei pruugita olenevalt piirkonnast või riigist kuvada.
Fax Speed	Määrake faksi saatmiskiirus. Kui sageli esineb sidetõrge või kasutate keskkonnas IP-telefoni, on soovitatav säte Slow(9,600bps) .
ECM	Parandab automaatselt faksi saatmisel esinevad tõrked (tõrkeparanduse režiim), mille põhjuseks on enamasti telefoniliini müra. Kui see funktsioon on keelatud, ei saa te värvilisi dokumente saata ega vastu võtta.
Dial Tone Detection	Tuvastab enne valima hakkamist tooni. Kui printer on ühendatud PBX-iga (kodukeskjaam) või IP-telefoniga, ei saa te numbrit valida. Sellisel juhul seadke Line Type väärtuseks PBX . Kui see ei toimi, keelake funktsioon. Kuid selle funktsiooni keelamisel on võimalik, et faksinumbri esimene number kaob ära ja faks saadetakse valele numbrile.

Security Settings

Üksus	Kirjeldus
Direct Dialing Restrictions	Lubage see, et keelata adressaadi faksinumbrite käsitsi sisestamine ja lubada seadme kasutajal valida adressaate ainult kontaktiloendist või saadetud fakside ajalooast. Valige suvand Enter Twice , et kasutaja peaks faksinumbri käsitsi sisestamise korral selle uuesti sisestama.
Confirm Address List	Kuvab enne faksi saatmist adressaadi kinnituskuva.
Backup Data Auto Clear	Et olla valmis ootamatuks toitekatkestuseks, kui elekter kaob, või seadme ebaõigel viisil toimimiseks, salvestab printer ajutiselt saadetud ja vastu võetud dokumentide varukoopiaid selles mälus. Lubage see suvand, et kustutada automaatselt varukoopiaid, kui dokumentide saatmine või vastuvõtmine on edukalt lõpule viidud ja varukoopiaid pole enam vaja.

Arvutifaksi funktsiooni kasutamine

Kui võrgu või USB-kaabli abil ühendatud klientarvutisse on installitud FAX Utility, on võimalik fakside saatmine ja vastuvõtmine.

Tehke alljärgnevad seadistused.

1. Avage Web Config ja valige vahekaart **Fax > Send Settings > Basic**.
2. Suvandi **Use** sätteks valige **PC to FAX Function**.
3. Klõpsake nuppu **OK**.

Seotud teave

➔ „Juurdepääs rakendusele Web Config” lk 36

Kontaktide kasutamine

Sihtkoha seadistusfunktsioonid

Te saate skannimise ja faksimise funktsioonide sihtkoha valimiseks kasutada printeri kontaktiloendit või LDAP-serverit.

Märkus.

- Kasutatavad funktsioonid võivad mudelite lõikes varieeruda. Vaadake üksikasjalikuma teabe saamiseks printeri dokumentatsiooni.
- Kasutage printeri kontaktide loendi ja LDAP-serveri vahetamiseks printeri juhtpaneeli.
- Meilifunktsioonide kasutamiseks tuleb teil konfigureerida meiliserver.

Seotud teave

- ➔ „Kontaktide konfigureerimine” lk 59
- ➔ „Koostöö LDAP-serveri ja kasutajate vahel” lk 63
- ➔ „Meiliserveri häälestamine” lk 30

Kontaktide konfigureerimine

Kontaktide loend võib sisaldada alljärgnevat tüüpi sihtkohti.

- Fax:** faksi sihtkoht
- Email:** E-kirja sihtkoht
- Network Folder (SMB)/FTP:** Skannimisandmete ja faksi edasisaatmise andmete sihtkoht

Kontaktide konfiguratsiooni võrdlus

Printeri kontaktide konfigureerimiseks on kolm tööriista: Web Config, EpsonNet Config ja printeri juhtpaneel. Kolme võimaluse vahelised erinevused on loetletud allpool toodud tabelis. Rakenduse EpsonNet Config kasutamisel avatakse Web Config ja te saate seejärel kasutada konfigureerimiseks rakendust Web Config.

Funktsioonid	Web Config	Printeri juhtpaneel
Sihtkoha registreerimine	✓	✓
Sihtkoha redigeerimine	✓	✓
Grupi lisamine	✓	✓
Grupi redigeerimine	✓	✓
Sihtkoha või gruppide kustutamine	✓	✓
Kõigi sihtkohtade kustutamine	✓	–
Sihtkohtade või gruppide kopeerimine	–	–
Faili importimine	✓	–

Funktsioonide sätted

Funktsioonid	Web Config	Printeri juhtpaneel
Faili eksportimine	✓	–
Sihtkohtade määramine sageli kasutamiseks	✓	✓
Sageli kasutamiseks määratud sihtkohtade sortimine	–	✓

Märkus.

Faksi sihtkohta saate konfigureerida ka rakendusega FAX Utility.

Kontaktidele sihtkoha registreerimine

1. Avage Web Config ja valige vahekaart **Scan/Copy** või **Fax > Contacts**.
2. Valige number, mida soovite registreerida, ja klõpsake valikut **Edit**.
3. Sisestage **Name** ja **Index Word**.
4. Valige sihtkoha tüüp suvandist **Type**.

Märkus.

Suvandi **Type** sätet ei saa pärast registreerimise lõpetamist muuta. Kui soovite tüüpi muuta, kustutage sihtkoht ja registreerige seejärel uuesti.

5. Sisestage kõigile elementidele väärtus ja klõpsake seejärel suvandil **Apply**.

Seotud teave

- ➔ „Juurdepääs rakendusele Web Config” lk 36
- ➔ „Sihtkoha seadistuselemendid” lk 61
- ➔ „Kontaktide varundamine” lk 68

Funktsioonide sätted

Sihtkoha seadistuselemendid

Üksused	Sätted ja selgitus
Üldsätted	
Name	Sisestage kontaktides kuvatav nimi 30 või vähema tärgiga Unicode-vormingus (UTF-8).Kui te seda ei kasuta, jätke see tühjaks.
Index Word	Sisestage otsitavad sõnad 30 või vähema tärgiga Unicode-vormingus (UTF-8).Kui te seda ei kasuta, jätke see tühjaks.
Type	Valige registreeritava aadressi tüüp.
Assign to Frequent Use	Valige registreeritava aadressi määramine sageli kasutatavate aadresside hulka. Kui määrate selle sageli kasutatavaks aadressiks, kuvatakse seda faksimise ja skannimise ülaekraanil ja te saate sihtkoha määrata kontakte kuvamata.
Fax	
Fax Number	Sisestage 1 kuni 64 tähemärki, kasutades numbreid (0–9), sümboleid - * # ning tühikut.
Fax Speed	Valige sihtkoha sidekiirus.
Subaddress (SUB/SEP)	Määrake kasti alamaadress.Sisestage 20 tärki või vähem, kasutades tärke 0–9, *, # või tühikuid.Kui te seda ei kasuta, jätke see tühjaks.

Funktsioonide sätted

Üksused	Sätted ja selgitus
Password (SID/PWD)	Määrake alamaadressi parool. Sisestage 20 tärki või vähem, kasutades tärke 0–9, *, # või tühikuid. Kui te seda ei kasuta, jätke see tühjaks.
Email	
Email Address	Sisestage 1 kuni 255 tähemärki, kasutades suur- ja väiketähti (A–Z ja a–z), numbreid (0–9) ning sümboleid !# \$ % & ' * + - . / = ? ^ _ { } ~ @.
Network Folder (SMB)	
Save to	\\„Kaustatee“ Sisestage asukoht, kus asub sihtkaust, kasutades 1 kuni 253 tärki Unicode-vormingus (UTF-8), välja arvatud „\\“.
User Name	Sisestage võrgukausta avamise kasutajanimeks 30 tärki või vähem Unicode-vormingus (UTF-8). Ärge kasutage sümboleid (0x00 kuni 0x1f, 0x7F).
Password	Sisestage võrgukausta avamise parooliks 20 tärki või vähem Unicode-vormingus (UTF-8). Ärge kasutage sümboleid (0x00 kuni 0x1f, 0x7F).
FTP	
Save to	Sisestage serveri nimeks 1 kuni 253 tärki ASCII-vormingus (0x20–0x7E), välja arvatud „ftp://“.
User Name	Sisestage FTP-serveri kasutajanimeks 30 tärki või vähem Unicode-vormingus (UTF-8). Ärge kasutage sümboleid (0x00 kuni 0x1f, 0x7F). Kui server lubab anonüümset ühendust, sisestage kasutajanimeks näiteks „Anonymous“ ja FTP. Kui te seda ei kasuta, jätke see tühjaks.
Password	Sisestage FTP-serveri parooliks 20 tärki või vähem Unicode-vormingus (UTF-8). Ärge kasutage sümboleid (0x00 kuni 0x1f, 0x7F). Kui te seda ei kasuta, jätke see tühjaks.
Connection Mode	Valige menüüst ühendusrežiim. Kui printeri ja FTP-serveri vahele on määratud tulemüür, valige suvand Passive Mode .
Port Number	Sisestage FTP-serveri pordinumber vahemikus 1 kuni 65535.

Seotud teave

➔ „Kontaktidele sihtkoha registreerimine” lk 60

Sihtkohtade grupina registreerimine

Kui sihtkoha tüübiks on määratud **Fax** või **Email**, saate sihtkohti registreerida grupina.

1. Avage Web Config ja valige vahekaart **Scan/Copy** või **Fax > Contacts**.
2. Valige number, mida soovite registreerida, ja klõpsake valikut **Edit**.
3. Valige suvandist **Type** grupp.
4. Klõpsake valikut **Select** suvandile **Contact(s) for Group**.
Kuvatakse kasutatavad sihtkohad.

Funktsioonide sätted

5. Valige sihtkoht, mida soovite gruppi registreerida, ja klõpsake valikut **Select**.

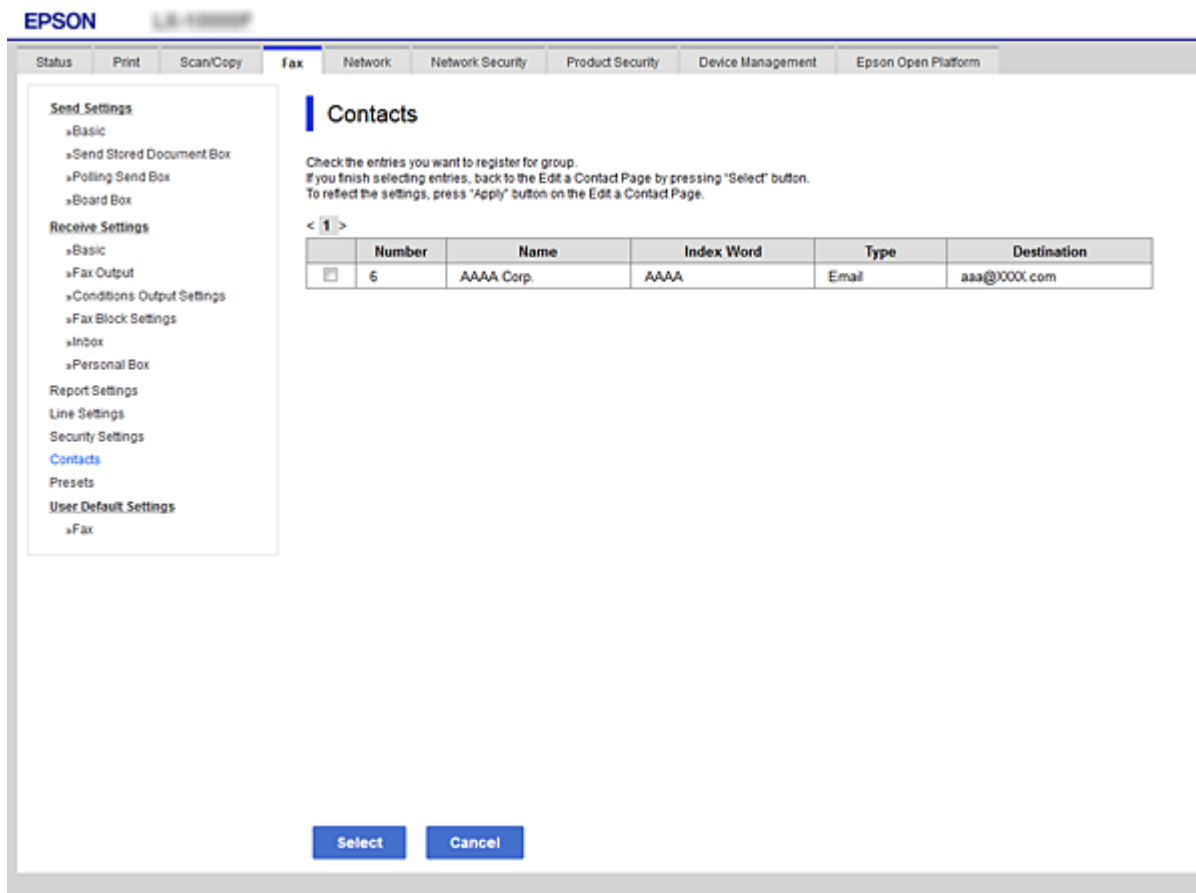

6. Sisestage **Name** ja **Index Word**.
7. Valige, kas määrate registreeritud grupi sageli kasutatavasse gruppi.

Märkus.

Sihtkohti saab registreerida mitmele grupile.

8. Klõpsake nuppu **Apply**.

Seotud teave

- ➔ „Juurdepääs rakendusele Web Config” lk 36
- ➔ „Kontaktide varundamine” lk 68

Koostöö LDAP-serveri ja kasutajate vahel

Koostöö korral LDAP-serveriga saate otsida ja määrata meili või faksi sihtkohta LDAP-serveris olevate kontaktide hulgast.

Seotud teave

- ➔ „LDAP-serveri konfigureerimine” lk 64

Funktsioonide sätted

LDAP-serveri konfigureerimine

1. Avage Web Config ja valige vahekaart **Network > LDAP Server > Basic**.
2. Sisestage kõigile kirjetele väärtus.
3. Valige **OK**.
Kuvatakse valitud sätted.

Seotud teave

- ➔ „Juurdepääs rakendusele Web Config” lk 36
- ➔ „LDAP-serveri seadistuselemendid” lk 64

LDAP-serveri seadistuselemendid

- Use LDAP Server:** Radio buttons for 'Use' (selected) and 'Do Not Use'.
- LDAP Server Address:** Text input field containing '190.0.2.088'.
- LDAP server Port Number:** Text input field containing '389'.
- Secure Connection:** Dropdown menu set to 'SSL/TLS'.
- Certificate Validation:** Radio buttons for 'Enable' (selected) and 'Disable'.
- Search Timeout (sec):** Text input field containing '10'.
- Authentication Method:** Dropdown menu set to 'Anonymous Authentication'.
- Kerberos Realm to be Used:** Dropdown menu set to 'Not Set'.
- User Name:** Text input field.
- Password:** Text input field.

Below the fields, there is a note: 'The certificate is required to use a secure function of the LDAP server. Make settings on the following page. - CA Certificate'. At the bottom of the configuration area, there is an 'OK' button.

Üksused	Sätted ja selgitus
Use LDAP Server	Valige Use või Do Not Use .
LDAP Server Address	Sisestage LDAP-serveri aadress. Sisestage 1 kuni 255 tähemärki IPv4-, IPv6- või FQDN-vormingus. FQDN-vormingus saate kasutada tärke ASCII-vormingus (0x20–0x7E) ja sümbolit „-“, aga mitte aadressi alguses ega lõpus.
LDAP server Port Number	Sisestage LDAP-serveri pordinumbrid vahemikus 1 kuni 65535.

Funktsioonide sätted

Üksused	Sätted ja selgitus
Secure Connection	Valige krüptimismeetod LDAP-serveriga ühendamiseks.
Certificate Validation	Määrake, kas LDAP-serveriga ühenduse loomisel valideerida sertifikaati.
Search Timeout (sec)	Määrake otsingu ajaline kestus ajalõpuni vahemikus 5 kuni 300.
Authentication Method	Valige üks meetoditest. Kui teete valiku Kerberos Authentication , valige LDAP Server > Kerberos Settings , et määrata Kerberose sätted.
Kerberos Realm to be Used	Kui Kerberos Authentication on määratud suvandi Authentication Method sätteks, peate valima Kerberose valla, mida soovite kasutada.
User Name	Sisestage LDAP-serveri kasutajanimeks 128 tärki või vähem Unicode-vormingus (UTF-8).Te ei saa kasutada juhtmärke (näiteks 0x00–0x1F ja 0X7F).Seda sätet ei kasutata, kui Anonymous Authentication on valitud suvandi Authentication Method sätteks.Kui te seda ei kasuta, jätke see tühjaks.
Password	Sisestage LDAP-serveri autentimisparooliks 128 tärki või vähem Unicode-vormingus (UTF-8).Te ei saa kasutada juhtmärke (näiteks 0x00–0x1F ja 0X7F).Seda sätet ei kasutata, kui Anonymous Authentication on valitud suvandi Authentication Method sätteks.Kui te seda ei kasuta, jätke see tühjaks.

Seotud teave

- ➔ „LDAP-serveri konfigureerimine” lk 64
- ➔ „Kerberose sätted” lk 65

Kerberose sätted

Kui **Kerberos Authentication** on valitud suvandi **Authentication Method** sätteks valikus **LDAP Server > Basic**, määrake alljärgnevat Kerberose sätted vahekaardil **Network > Kerberos Settings**.Kerberose sätetele saate määrata kuni 10 sätet.

Üksused	Sätted ja selgitus
Realm (Domain)	Sisestage Kerberose autentimise vald kuni 255 tärgiga ASCII-vormingus (0x20–0x7E).Kui te seda ei kasuta, jätke see tühjaks.
KDC Address	Sisestage autentimissüsteemi Kerberos serveri aadress.Sisestage 255 tärki või vähem kas IPv4-, IPv6- või FQDN-vormingus.Kui te seda ei kasuta, jätke see tühjaks.
Port Number (Kerberos)	Sisestage Kerberose serveri pordinumber vahemikus 1 kuni 65535.

LDAP-serveri otsingusätete konfigureerimine

1. Avage Web Config ja valige vahekaart **Network > LDAP Server > Search Settings**.
2. Sisestage kõigile kirjetele väärtus.
3. Klõpsake sätte kuvamiseks suvandil **OK**.
Kuvatakse valitud sätted.

Funktsioonide sätted

Seotud teave

- ➔ „Juurdepääs rakendusele Web Config” lk 36
- ➔ „LDAP-serveri otsingu seadistuselemendid” lk 66

LDAP-serveri otsingu seadistuselemendid

Elemendid	Sätted ja selgitused
Search Base (Distinguished Name)	Kui soovite otsida suvalist domeeni, määrake LDAP-serveri domeeninimi. Sisestage 0 kuni 128 tähemärki koodis Unicode (UTF-8). Kui te ei otsi suvalist atribuuti, jätke see väli tühjaks. Näide kohaliku serveri kaustast: dc=server,dc=local
Number of search entries	Määrake otsingukirjete arv (5 kuni 500). Otsingukirjete määratud arv salvestatakse ja kuvatakse ajutiselt. Otsingu saab lõpetada ka siis, kui otsingukirjete arv ületab määratud numbrit ja kuvatakse veateade.
User name Attribute	Määrake atribuudi nimi, mis kuvatakse kasutajanimede otsimisel. Sisestage 1 kuni 255 tähemärki koodis Unicode (UTF-8). Esimene tähemärk peab olema väike- või suurtäht (a–z või A–Z). Näide: cn, uid

Funktsioonide sätted

Elemendid	Sätted ja selgitused
User name Display Attribute	Määrake atribuudi nimi, mis kuvatakse kasutajanimena. Sisestage 0 kuni 255 tähemärki koodis Unicode (UTF-8). Esimene tähemärk peab olema väike- või suurtäht (a–z või A–Z). Näide: cn, sn
Fax Number Attribute	Määrake atribuudi nimi, mis kuvatakse faksinumbrite otsimisel. Sisestage 1 kuni 255 tähemärki sisaldav kombinatsioon, kasutades suur- ja väiketähti (A–Z ja a–z), numbreid (0–9) ning sümbolit -. Esimene tähemärk peab olema väike- või suurtäht (a–z või A–Z). Näide: facsimileTelephoneNumber
Email Address Attribute	Määrake atribuudi nimi, mis kuvatakse meiliaadresside otsimisel. Sisestage 1 kuni 255 tähemärki sisaldav kombinatsioon, kasutades suur- ja väiketähti (A–Z ja a–z), numbreid (0–9) ning sümbolit -. Esimene tähemärk peab olema väike- või suurtäht (a–z või A–Z). Näide: mail
Arbitrary Attribute 1 - Arbitrary Attribute 4	Te saate otsingule määrata teisi suvalisi atribuute. Sisestage 0 kuni 255 tähemärki koodis Unicode (UTF-8). Esimene tähemärk peab olema väike- või suurtäht (a–z või A–Z). Kui te ei soovi suvalisi atribuute otsida, jätke see väli tühjaks. Näide: o, ou

Seotud teave

➔ „LDAP-serveri otsingusätete konfigureerimine” lk 65

LDAP-serveri ühenduse kontrollimine

1. Avage Web Config ja valige vahekaart **Network > LDAP Server > Connection Test**.
2. Valige **Start**.
Algab ühenduse test.Pärast testimist kuvatakse kontrollaruanne.

Seotud teave

- ➔ „Juurdepääs rakendusele Web Config” lk 36
➔ „LDAP-serveri ühenduse testimisviited” lk 67

LDAP-serveri ühenduse testimisviited

Teated	Selgitus
Connection test was successful.	See teade kuvatakse siis, kui ühendus serveriga toimib ja vastab nõuetele.

Funktsioonide sätted

Teated	Selgitus
Connection test failed. Check the settings.	See teade kuvatakse alljärgnevatel juhtudel. <input type="checkbox"/> LDAP-serveri aadress või pordinumber ei ole õige. <input type="checkbox"/> Esinenud on ajalõpp. <input type="checkbox"/> Do Not Use on valitud suvandi Use LDAP Server sätteks. <input type="checkbox"/> Kui Kerberos Authentication on valitud suvandi Authentication Method sätteks, on sellised sätted nagu Realm (Domain) , KDC Address ja Port Number (Kerberos) valed.
Connection test failed. Check the date and time on your product or server.	See teade kuvatakse siis, kui ühendus nurjub printeri ja LDAP-serveri ajasätete erinevuse tõttu.
Authentication failed. Check the settings.	See teade kuvatakse alljärgnevatel juhtudel. <input type="checkbox"/> User Name ja/või Password on vale. <input type="checkbox"/> Kui Kerberos Authentication on valitud suvandi Authentication Method sätteks, ei pruugita kellaaega/kuupäeva konfigurida.
Cannot access the printer until processing is complete.	See teade kuvatakse, kui printer on hõivatud.

Seotud teave

➔ „LDAP-serveri ühenduse kontrollimine” lk 67

Kontaktide varundamine

Kui ekspordite kontaktid rakendusest Web Config, saate need kopeerida teistesse printeritesse.

Kontaktide eksportimine

1. Avage Web Config ja seejärel valige vahekaart **Device Management** > **Export and Import Setting Value** > **Export**.
2. Valige **Contacts**.
3. Eksporditud faili krüptimiseks sisestage parool.
Faili importimiseks on teil vaja parooli. Kui soovite faili krüptida, jätke see väli tühjaks.
4. Klõpsake nuppu **Export**.

Seotud teave

➔ „Juurdepääs rakendusele Web Config” lk 36

Funktsioonide sätted

Kontaktide importimine

1. Avage Web Config ja seejärel valige vahekaart **Device Management** > **Export and Import Setting Value** > **Import**.
2. Valige eksporditud fail ja seejärel sisestage krüptitud parool.
3. Klõpsake nuppu **Next**.
4. Valige suvand **Contacts** ja klõpsake seejärel nuppu **Next**.
5. Klõpsake nuppu **OK**.
Sätted rakenduvad printerile.

Seotud teave

➔ „Juurdepääs rakendusele Web Config” lk 36

Süsteemi sätete määramine

Juhtpaneeli sätted

Printeri juhtpaneeli häälestamine. Sätted saate määrata, nagu on kirjeldatud allpool.

1. Avage Web Config ja valige vahekaart **Device Management** > **Control Panel**.
2. Häälestage vastavalt vajadusele alljärgnevad sätted.
 - Language
Valige juhtpaneelil kuvatav keel.
 - Panel Lock
Kui teete valiku **ON**, küsitakse administraatori parooli, kui teete toiminguid, mis nõuavad administraatori volitusi. Kui administraatori parool on määramata, on paneeli lukk inaktiveeritud.
3. Klõpsake nuppu **OK**.

Seotud teave

➔ „Juurdepääs rakendusele Web Config” lk 36

Energiasäästu sätted jõudeoleku ajal

Määrake printeri jõudeoleku ajaks energiasäästu säte. Määrake aeg vastavalt kasutuskeskkonnale.

Märkus.

Saate energiasäästu sätteid määrata ka printeri juhtpaneelilt.

1. Avage Web Config ja valige vahekaart **Device Management** > **Power Saving**.

Funktsioonide sätted

2. Sisestage aeg suvandis **Sleep Timer**, et lülitada sisse energiasäästurežiim, kui esineb jõudeolekut. Saate minuti pealt valida kuni 240 minutit.
3. Valige väljalülitusaeg suvandis **Power Off Timer**. Kui kasutate faksifunktsiooni, valige **None**.
4. Klõpsake nuppu **OK**.

Seotud teave

➔ [„Juurdepääs rakendusele Web Config” lk 36](#)

Heli häälestamine

Määrake helisätted juhtpaneeli kasutamisel, printimisel, faksimisel jne.

1. Avage Web Config ja valige vahekaart **Device Management > Sound**.
2. Häälestage vastavalt vajadusele alljärgnevad sätted.
 - Normal Mode
Määrake helisätted, kui printer on režiimis **Normal Mode**.
 - Quiet Mode
Määrake helisätted, kui printer on režiimis **Quiet Mode**.
See aktiveeritakse, kui aktiveeritakse üks alljärgnevatest üksustest.
 - Printeri juhtpaneel:
Sätted > Üldsätted > Printeri sätted > Vaikne režiim
Sätted > Üldsätted > Faksi sätted > Vastuvõtmise sätted > Printimissätted > Vaikne režiim
 - Web Config:
Vahekaart **Fax > Receive Settings > Fax Output > Quiet Mode**
3. Klõpsake nuppu **OK**.

Seotud teave

➔ [„Juurdepääs rakendusele Web Config” lk 36](#)

Kuupäeva ja kellaaja sünkroonimine ajaserveriga

Sertimiskeskuse sertifikaadi kasutamine hoiab ära probleemid ajaga.

1. Avage Web Config ja valige vahekaart **Device Management > Date and Time > Time Server**.
2. Suvandi **Use** sätteks valige **Use Time Server**.
3. Sisestage väljale **Time Server Address** ajaserveri aadress.
Te võite kasutada vormingut IPv4, IPv6 või FQDN. Sisestage 252 tärki või vähem. Kui te seda ei kasuta, jätke see tühjaks.

Funktsioonide sätted

4. Sisestage nimi väljale **Update Interval (min)**.

Saate minuti pealt valida kuni 10 800 minutit.

5. Klõpsake nuppu **OK**.

Märkus.

Ühenduse olekut ajaserveriga näitab **Time Server Status**.

Seotud teave

➔ „Juurdepääs rakendusele Web Config” lk 36

Skannimise ja kopeerimise vaikeväärtuste määramine (kasutaja vaikesätted)

Saate funktsioonidele määrata vaikeväärtused.

Häälestada saate alljärgnevid funktsioone.

Scan to Network Folder/FTP

Scan to Email

Scan to Memory Device

Scan to Cloud

Copy

Fax

1. Avage rakendus Web Config ja valige funktsioonid, millele soovite määrata vaikeväärtusi, vahekaardil **Scan/ Copy > User Default Settings**.

Faksi vaikeväärtuste määramiseks valige vahekaart **Fax > User Default Settings**.

2. Häälestage kõik üksused.

3. Klõpsake nuppu **OK**.

Kui väärtuse kombinatsioon on kehtetu, kuvatakse automaatselt modifitseeritud kehtivat väärtust. Kontrollige modifitseeritud väärtust ja klõpsake uuesti valikut **OK**.

Seotud teave

➔ „Juurdepääs rakendusele Web Config” lk 36

Sageli kasutatavate sätete registreerimine eelsättena

Saate salvestada eelsätetena selliseid sätteid nagu skannimine, kopeerimine ja faksimine. Pärast iga funktsiooni sätete määramist registreerige see.

Häälestada saate alljärgnevid funktsioone.

Scan to Network Folder/FTP

Scan to Email

Scan to Memory Device

Funktsioonide sätted

- Scan to Cloud
- Skanni arvutisse
- Copy
- Fax

1. Avage Web Config ja valige vahekaart **Scan/Copy** või **Fax** > **Presets**.
2. Valige registreeritud arv ja klõpsake valikut **Edit**.
3. Valige häälestatava eelsätte jaoks **Type**.

Märkus.

Pärast registreerimist ei saa suvandi **Type** sätet muuta. Kui soovite muuta suvandi **Type** sätet pärast registreerimist, kustutage eelsäte ja registreerige see uuesti.

4. Klõpsake nuppu **Next**.
5. Häälestage kõik üksused.
Sisestage **Name** pikkusega 1 kuni 30 tärki Unicode-vormingus (UTF-8).
6. Klõpsake nuppu **OK**.
Kui väärtuse kombinatsioon on kehtetu, kuvatakse automaatselt modifitseeritud kehtivat väärtust. Kontrollige modifitseeritud väärtust ja klõpsake uuesti valikut **OK**.

Seotud teave

➔ [„Juurdepääs rakendusele Web Config” lk 36](#)

Teenuse MS Network kasutamine

Saate määrata, kas aktiveerida ühiskasutus teenuses MS Network või mitte.

Kui see on aktiveeritud, saate skannitud tulemusi ja vastuvõetud fakse saata tööruhma ühiskausta.

1. Avage Web Config ja valige vahekaart **Network** > **MS Network**.
2. Valige **Use Microsoft network sharing**.
3. Sisestage suvandis **Workgroup Name** ASCII-vormingus printeri tööruhma nimi pikkusega kuni 15 tärki.
4. Klõpsake nuppu **Next**.
5. Kinnitage sätted ja klõpsake seejärel valikut **OK**.

Seotud teave

➔ [„Juurdepääs rakendusele Web Config” lk 36](#)

Print Settings

Paper Source Settings

Määrake igasse paberilikkasse laaditava paberi formaat ja tüüp.

Error Settings

Määrake, milliseid seadme tõrkeid kuvada.

Paper Size Notice

Määrake, kas juhtpaneelil kuvatakse tõrge, kui valitud paberilikka paberi formaat erineb prindandmete paberiformaadist.

Paper Type Notice

Määrake, kas juhtpaneelil kuvatakse tõrge, kui valitud paberilikka paberi tüüp erineb prindandmete paberitüübist.

Auto Error Solver

Määrake, kas tühistada tõrge automaatselt, kui juhtpaneelil ei tehta 5 sekundi jooksul pärast tõrke kuvamist ühtegi toimingut.

Universal Print Settings

Määrake sätted printeridraiveri kaudu välisseadmetest printimiseks.

Teenuse Epson Connect kasutamine

Interneti kaudu kasutatava teenusega Epson Connect saate nutitelefonist, tahvelarvutist või sülearvutist ükskõik millal ja kus printida.

Internetis saadaolevad funktsioonid on järgmised.

Email Print	Epson iPrint kaugprintimine	Scan to Cloud	Remote Print Driver
✓	✓	✓	✓

Teavet saate teenuse Epson Connect veebisaidilt.

<https://www.epsonconnect.com/>

<http://www.epsonconnect.eu> (ainult Euroopa)

Toote turvasätted

Selles peatükis on kirjeldatud seadme turvasätteid.

Toote turvafunktsioonide tutvustus

Selles jaotises tutvustatakse Epsoni seadmete turvafunktsioone.

Funktsiooni nimi	Funktsiooni tüüp	Sätted	Mida ennetatakse
Administraatori parooli määramine	Lukustab süsteemi sätteid, nagu USB- või võrguühenduse häälestamine, faksi vastuvõtmise/saatmise või edastamine üksikasjalik häälestus ja kasutaja vaikesätteid.	Administraator määrab seadmele parooli. Konfigureerimine ja värskendamine on võimalikud kõikjal rakendusega Web Config, juhtpaneelilt, rakendusega Epson Device Admin ja rakendusega EpsonNet Config.	Takistab seadmesse salvestatud teabe (näiteks ID, parool, võrgusätteid, kontaktid) ebaseaduslikku lugemist. Lisaks vähendab paljusid turvariske, nagu võrgukeskkonna või turvapolitiika teabe lekkimine.
Juurdepääsu reguleerimise häälestamine	Piirab seadmetes iga kasutaja poolt kasutatavaid funktsioone, nagu printimine, skannimine, kopeerimine ja faksimine. Kui logite sisse eelnevalt registreeritud kasutajakontoga, on teile lubatud kindlate funktsioonide kasutamine.	Registreerige ükskõik milline kasutajakonto ja seejärel valige sellele lubatud funktsioon, nagu kopeerimine ja skannimine. Võite registreerida kuni 10 kasutajakontot.	Andmete lekkimise ja volitamata vaatamise riski saab vähendada, minimeerides funktsioonide arvu vastavalt ettevõtte sisule ja kasutaja rollile. Lisaks, kui olete sisse loginud juhtpaneelilt, logitakse teid automaatselt välja, kui teatud aja jooksul ei tehta ühtegi toimingut.
Välisliidese häälestamine	Juhib liideseid nagu USB-port ja NFC-port, mille kaudu seadet saab ühendada.	Aktiveerige või inaktiveerige USB-port välisseadmete ühendamiseks (näiteks USB-mälu, NFC ja USB-ühendus arvutiga).	<input type="checkbox"/> USB-pordi juhtimine: vähendab võimalusi andmete kättesaamiseks konfidentsiaalsete dokumentide volitamata skannimise kaudu. <input type="checkbox"/> NFC: takistab lubamatut printimist NFC abil. <input type="checkbox"/> Arvuti USB-ühendus: takistab seadme volitamata kasutamist, keelates printimise ja skannimise mujalt kui võrgust.
Protokollide juhtimine	Juhib protokolle ja teenuseid, mida kasutatakse sideks seadmete ja arvutite vahel, ning aktiveerib ja desaktiveerib funktsioone, nagu printimine, skannimine ja arvutifaksi saatmine.	Funktsioonide eraldi keelamine või lubamine neile kohalduva protokollile või teenusega.	Tahtmatust kasutusest tulenevate turvariskide vähendamine, takistades kasutajatel ebavajalike funktsioonide kasutamist.

Toote turvasätted

Funktsiooni nimi	Funktsiooni tüüp	Sätted	Mida ennetatakse
SSL/TLS-side	Andmeside on SSL/TLS-sidet kasutades krüptitud, kui Epsoni serverit kasutatakse Internetis seadmest näiteks arvutiga suhtlemiseks läbi veebibrauseri, teenuse Epson Connect kasutamiseks ja püsivara värskendamiseks.	Hankige sertimiskeskuse allkirjastatud sertifikaat ja importige see printerisse.	Seadme identifitseerimine sertimiskeskuse allkirjastatud sertifikaadiga hoiab ära teeskluuse ja volitamata juurdepääsu. Lisaks on SSL/TLS-andmeside sisu kaitstud ja see takistab printimisandmete ja häälestusteabe lekkimist.

Seotud teave

- ➔ „Teave rakenduse Web Config kohta” lk 35
- ➔ „EpsonNet Config” lk 115
- ➔ „Epson Device Admin” lk 115
- ➔ „Administraatori parooli konfigureerimine” lk 75
- ➔ „Kasutatavate funktsioonide piiramine” lk 78
- ➔ „Välisliidese piirangu määramine” lk 80
- ➔ „Juhtimine protokollidega” lk 81
- ➔ „SSL/TLS-side printeriga” lk 84

Administraatori parooli konfigureerimine

Kui te määrate administraatori parooli, ei saa muud kasutajad peale administraatori süsteemihalduse sätteid muuta. Administraatori parooli saab määrata ja muuta rakenduses Web Config, printeri juhtpaneelilt või tarkvaras (Epson Device Admin või EpsonNet Config). Kui kasutate tarkvara, lugege vastava tarkvara dokumentatsiooni.

Seotud teave

- ➔ „Administraatori parooli konfigureerimine juhtpaneelilt” lk 75
- ➔ „Administraatori parooli konfigureerimine rakenduses Web Config” lk 76
- ➔ „EpsonNet Config” lk 115
- ➔ „Epson Device Admin” lk 115

Administraatori parooli konfigureerimine juhtpaneelilt

Saate määrata administraatori parooli printeri juhtpaneelilt.

1. Valige printeri juhtpaneelil **Sätted**.
2. Valige **Üldsätted > Süsteemi administreerimine > Turvasätted**.
3. Valige **Administraatori sätted**.
4. Valige suvandid **Administraatori parool > Registreeri**.
5. Sisestage uus parool.

Toote turvasätted

6. Sisestage parool uuesti.
7. Sulgege kinnitusaken.
Kuvatakse administraatori sätete ekraan.
8. Valige **Sees** seadistusest **Lukustamise sätted** ja seejärel sulgege kinnitusaken.
Lukustatud menüükirje kasutamiseks nõutakse administraatori parooli.

Märkus.

- Kui olete menüükirjete lukustamiseks ja kasutamiseks sisestanud administraatori parooli, logitakse teid sisse administraatorina.
- Kui määrate suvandi **Sätted** > **Üldsätted** > **Põhisätted** > **Toimingu ajalõpp** sätteks **Sees**, logib printer teid välja, kui juhtpaneelil ei tehta teatud aja jooksul ühtegi toimingut.
- Saate administraatori parooli muuta või kustutada, kui teete valiku **Muuda** või **Lähtesta** ekraanil **Administraatori parool** ja sisestate administraatori parooli.

Administraatori parooli konfigureerimine rakenduses Web Config

Administraatori parooli saate määrata rakenduses Web Config.

1. Avage Web Config ja valige vahekaart **Product Security** > **Change Administrator Password**.
2. Sisestage parool väljadele **New Password** ja **Confirm New Password**. Vajaduse korral sisestage kasutajanimi.
Kui soovite parooli uue vastu vahetada, sisestage kehtiv parool.

Toote turvasätted

3. Valige OK.

Märkus.

- Lukustatud menüükirjete määramiseks või muutmiseks klõpsake valikut **Administrator Login** ja seejärel sisestage administraatori parool.
- Administraatori parooli kustutamiseks klõpsake valikut **Product Security** vahekaart > **Delete Administrator Password** ja seejärel sisestage administraatori parool.

Seotud teave

➔ „Juurdepääs rakendusele Web Config” lk 36

Administraatori parooliga lukustatavad üksused

Administraatoritel on õigused seadmete kõigi funktsioonide muutmiseks ja sätete määramiseks.

Lisaks, kui seadmele on määratud administraatori parool, läheb see lukku ja ei lase võrgusätteid muuta ning piirab kasutaja funktsioone, mis on seotud seadme haldamisega.

Allpool on toodud üksused, mida saab kontrollida administraator.

Üksus	Kirjeldus
Haldusteave (ainult Web Config)	Kontrollige teavet, nagu prinditavate lehekülgede koguarv, paberiformaat, värviline/mustvalge, kahepoolselt ja ühepoolselt prinditavad leheküljed, lehekülgede printimine printeri iga keele kohta.
Kontaktide haldamine	Sihtkoha registreerimine ja redigeerimine kontaktides.
Kasutaja vaikesätted	Tõukeskannimise ja faksi vaikesätted.
Juurdepääsu reguleerimine	Kasutaja või kasutust võimaldavate funktsioonide häälestamine.
Printeri sätted	Kasutusseaded tõrke ilmnemise korral jne.
Faksi sätted	Üldised faksi sätted vastuvõtmiseks, saatmiseks, väljastamiseks ja siderežiimi jaoks.
Wi-Fi-, Etherneti-ühenduse sätted	Muutke seadmete nimesid, IP-aadressi, häälestage DNS-serverit ja puhverserverit, muutke võrguühendusega seotud sätteid.
Kasutaja teenuste sätted	Häälestamine sideprotokollide, teenuse MS Network, võrguskannimise ja funktsiooni Wi-Fi Direct juhtimiseks.
Meiliserveri sätted	Meiliserveri, millega seadmed otse suhtlevad, häälestamine.
LDAP-serveri sätted	Häälestamine LDAP-serveri kontaktide kasutamiseks meili või faksi sihtkohana.
Turvasätted	Võrgu turvasätted, nagu SSL/TLS-side.
Pilveteenuse ühenduse sätted	Ühenduse häälestamine teenuse Epson Connect või muu ettevõtte pilveteenuse kasutamiseks. Lisaks pilveteenuse kasutamiseks vajaliku juurserdi värskendamine.
Püsivara värskendamine	Kontrollige ja värskendage seadmete püsivara.
Aja ja taimer sätted	Unerežiimi minemise aeg, automaatne väljalülitus, kuupäev/kellaaeg, jõudeolekutaimer, muud taimeriga seotud sätted.

Toote turvasätted

Üksus	Kirjeldus
Vaikerežiimi sätted	Juhtpaneeli sätted, kui printer on sisse lülitatud. Saate määrata avakuva asemel ekraanifunktsiooniks näiteks kopeerimise ja faksimise.
Avakuva sätted	Avakuva paigutuse ja taustavärvi sätted.
Oleku kinnituse vaikekraan	Juhtpaneelil valiku Job/Status puudutamisel kuvatava prinditöö või printeri oleku kuvasätted.
Skannimissätted	Meiliserveri sätted, sihtkoha kinnitamine enne skannimist.
Lemmikute sätted	Lemmikute sätted nagu lisamine, kustutamine ja sortimine.
Kontaktide registreerimise/ kustutamise piirang*	Kontaktide registreerimise ja kustutamise välja jätmine sätteüksustest, mis on lukustatud administraatori parooliga. Sihtkohast välja jätmiseks valige Sätted > Üldsätted > Süsteemi administreerimine > Turvasätted > Juurdepääs registrile/ Kustuta Kontaktid.
Logi juurdepääsu sätted*	Töö ajaloo kohta üksikasjaliku teabe kuvamise sätted (näiteks töö logi, faksi hiljutine kasutamine, funktsiooni Skanni meili saatmisajalugu). Sihtkohast välja jätmiseks valige Sätted > Üldsätted > Süsteemi administreerimine > Turvasätted > Juurdepääs töölogile.
Printeriteabe saatmise sätted	Printimisloenduse teabe saatmise sätted.
Sisemälu kustutamine	Sätted andmete kustutamiseks printeri sisemälust.
Kõigi parooliga printimistööde kustutamine	Parooliga printimistööde kustutamine.
Vaikesätete taastamine	Säte printeri tehasesätete taastamiseks.
Administraatori sätted	Administraatori luku või administraatori parooli määramine.

* Saab lukustatud kirjete hulgast välja jätta.

Kasutatavate funktsioonide piiramine

Te saate luua kuni 10 unikaalset kasutajat ja määrata igale kasutajale kasutatavate funktsioonide piirangud. Kasutajad peavad kasutajanime ja parooliga sisse logima, kasutades printeri juhtpaneeli. Kasutajad saavad manuaalselt välja logida, alternatiivina logib printer nad teatud ajaperioodi möödudes automaatselt välja.

Kui soovite piirata printeri draiverist ja skanneri draiverist printimist, kasutage printeri jaoks sihtdraiverit.

Kui kasutate printerit operatsioonisüsteemiga Windows arvutist, saate printeridraiverile ja skanneridraiverile eelnevalt määrata kasutajanime ning parooli. Printer autendib arvuti kasutamisel kasutaja automaatselt ja te ei pea iga kord parooli sisestama. Vaadake draiveri konfigureerimise kohta lisateabe saamiseks draiveri spikrit.

Seda funktsiooni ei saa kasutada operatsioonisüsteemis Mac OS.

Juurdepääsu reguleerimise konfigureerimine

1. Avage Web Config ja valige vahekaart **Product Security > Access Control Settings > Basic.**

Toote turvasäted

- Valige kast **Enables Access Control** ja klõpsake valikut **OK**.

Oluline teave:

Kui eemaldate linnukese kastist **Allows printing and scanning without authentication information**, ei võeta vastu alljärgnevatest allikatest saadetud autentimata töid:

- OS-vaikdraiver
- PCL-printeridraiver/PostScript-printeridraiver
- Veebiteenused, nagu Epson Connect ja Google Cloud Print
- Nutitelefonid ja muud mobiilseadmed

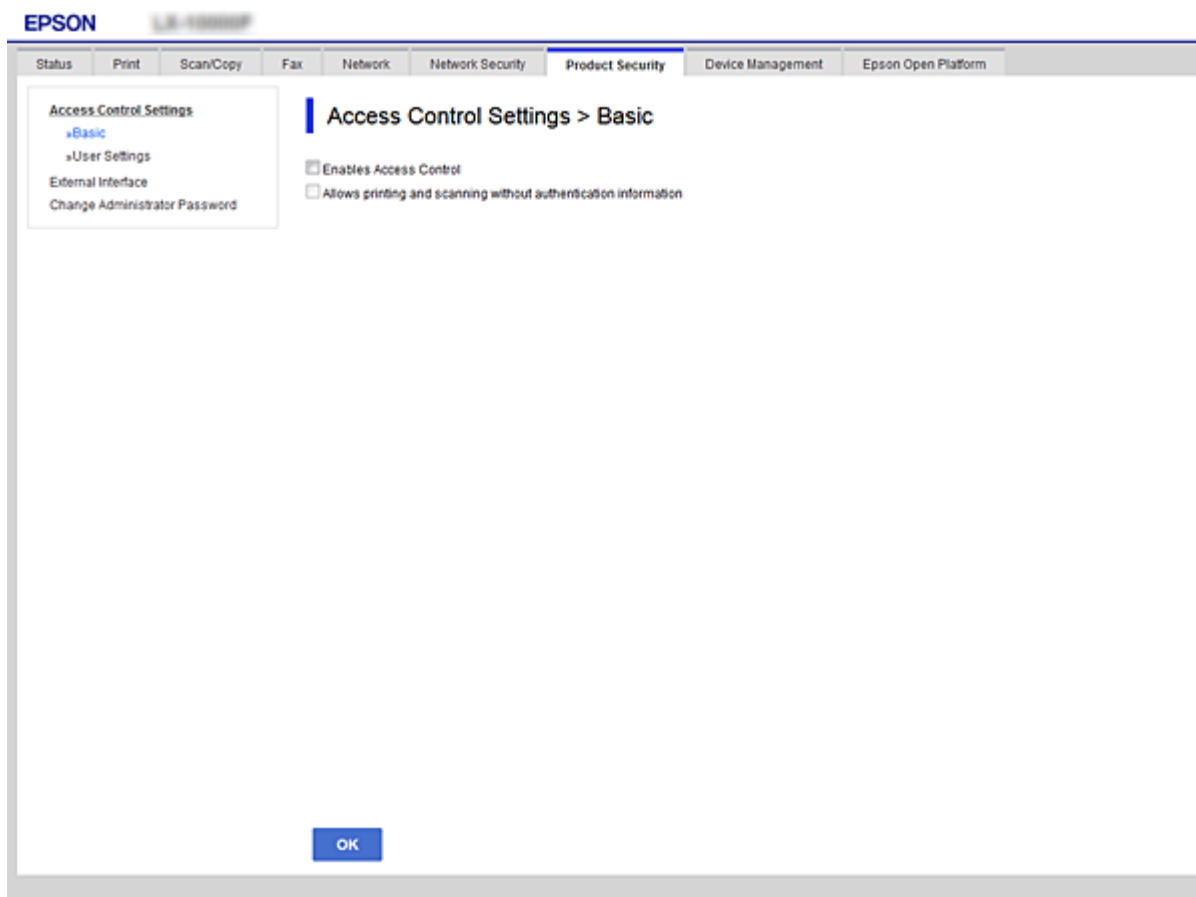

- Valige vahekaart **Product Security > Access Control Settings > User Settings**.
- Klõpsake suvandil **Add**, sisestage seejärel kõigile elementidele väärtus.
- Klõpsake nuppu **Apply**.

Märkus.

Kui redigeerite registreeritud kasutajat, kuvatakse **Delete**. Klõpsake seda kasutaja kustutamiseks.

Seotud teave

- ➔ „Juurdepääs rakendusele Web Config” lk 36
- ➔ „Kasutajaspetsiifiliste funktsioonide seadistuselemendid” lk 80

Toote turvasätted

Kasutajaspetsiifiliste funktsioonide seadistuselemendid

Elemendid	Sätted ja selgitused
User Name	Sisestage loendile kuvatav nimi (1 kuni 14 tähemärki standardkoodis ASCII (0x20-0x7E)).
Password	Sisestage 0 kuni 20 tähemärki koodis ASCII (0x20-0x7E). Kui soovite taastada vaikeparooli, jätke see väli tühjaks.
Select the check box to enable or disable each function.	Linnukesega märgistatud funktsioonide kasutamine on lubatud.

Välisliidese piirangu määramine

Saate piirata USB-ühenduse kasutamist arvutist. Määrake piirangu sätted, et piirata printimist ja skannimist mujalt peale võrgu.

Märkus.

Saate piirangu sätteid määrata ka printeri juhtpaneelilt.

1. Avage Web Config ja valige vahekaart **Product Security > External Interface**.
2. Valige **Enable** või **Disable**.

Kui soovite seda piirata, valige **Disable**.

3. Klõpsake nuppu **OK**.

Seotud teave

➔ „Juurdepääs rakendusele Web Config” lk 36

Juhtimine protokollidega

Te saate printimiseks kasutada mimeid radasid ja protokolle. Mitmeotstarbelise printeri kasutamisel saate kasutada võrgu skannimist ja arvutifaksi võrgus olevate arvutite kindlakstegemata numbrilt. Saate langetada kasutamisel ilmnevaid turvariske, kui piirate printimist teatud radade kaudu või kui vaatate üle saadaolevad funktsioonid.

Juhtimisprotokollid

Häälestage protokollide sätteid.

1. Avage Web Config ja seejärel valige vahekaart **Network Security > Protocol**.
2. Määrake kõik sätteid.
3. Klõpsake nuppu **Next**.
4. Klõpsake nuppu **OK**.

Sätteid rakenduvad printerile.

Aktiveeritavad ja deaktiveeritavad protokollid

Protokoll	Kirjeldus
Bonjour Settings	Saate määrata, kas kasutada Bonjour. Bonjour on seadmete otsimiseks, printimiseks (AirPrint) ja nii edasi.
SLP Settings	Saate funktsiooni SLP aktiveerida või deaktiveerida. SLP on kasutatav tõukeskannimiseks ja võrgu otsimiseks rakenduses EpsonNet Config.
WSD Settings	Saate funktsiooni WSD aktiveerida või deaktiveerida. Kui see on aktiveeritud, saate lisada WSD-seadmeid või printida ja skannida WSD-pordi kaudu.
LLTD Settings	Saate funktsiooni LLTD aktiveerida või deaktiveerida. Kui see funktsioon on aktiveeritud, kuvatakse see võrgukaardil Windows.
LLMNR Settings	Saate funktsiooni LLMNR aktiveerida või deaktiveerida. Kui see on aktiveeritud, saate kasutada nimelahendust ilma protokollita NetBIOS, isegi kui pole võimalik kasutada suvandit DNS.
LPR Settings	Saate määrata, kas lubada printimiseks kasutada LPR serverit. Kui see funktsioon on aktiveeritud, saate printimisel kasutada LPR porti.
RAW(Port9100) Settings	Saate määrata, kas lubada printimiseks kasutada RAW porti (Port 9100) või mitte. Kui see funktsioon on aktiveeritud, saate printimisel kasutada RAW porti (Port 9100).

Toote turvasätted

Protokoll	Kirjeldus
IPP Settings	Saate määrata, kas lubada printimist protokolliga IPP abil või mitte. Kui see funktsioon on aktiveeritud, saate printida Interneti kaudu (kaasa arvatud AirPrint).

Protokollide sätete määramine

- Bonjour Settings:** Includes a checked 'Use Bonjour' checkbox, 'Bonjour Name' (EPSONLX10000F), 'Bonjour Service Name' (EPSON LX-10000F), 'Location', and 'Top Priority Protocol' (IPP).
- SLP Settings:** Includes a checked 'Enable SLP' checkbox.
- WSD Settings:** Includes a checked 'Enable WSD' checkbox, 'Printing Timeout (sec)' (300), 'Scanning Timeout (sec)' (300), 'Device Name' (EPSONLX10000F), 'Location', and 'WSD Secure Print' (Disable).
- LLTD Settings:** Includes a checked 'Enable LLTD' checkbox and 'Device Name' (EPSONLX10000F).
- LLMNR Settings:** Includes a checked 'Enable LLMNR' checkbox.
- LPR Settings:** Includes a checked 'Allow LPR Port Printing' checkbox.

A 'Next' button is located at the bottom of the settings area.

Üksused	Sätteväärtus ja kirjeldus
Bonjour Settings	
Use Bonjour	Valige see, et otsida või kasutada seadmeid läbi rakenduse Bonjour. Režiimi AirPrint ei saa kasutada, kui see on kustutatud.
Bonjour Name	Kuvab rakenduse Bonjour nime.
Bonjour Service Name	Kuvab rakenduse Bonjour serveri nime.
Location	Kuvab rakenduse Bonjour asukohta.
Top Priority Protocol	Valige kõrgeima prioriteediga protokoll Bonjour-printimiseks.
SLP Settings	

Toote turvasätted

Üksused	Sätteväärtus ja kirjeldus
Enable SLP	Valige see SLP funktsiooni aktiveerimiseks. See on kasutatav töökeskannimiseks ja võrgu otsimiseks rakenduses Epson-Net Config.
WSD Settings	
Enable WSD	Valige see, et lubada seadmete lisamine <codeph>WSD</codeph>-ga ning printida ja skannida WSD-pordi kaudu.
Printing Timeout (sec)	Sisestage WSD kaudu printimise ooteaeg vahemikus 3 kuni 3600 sekundit.
Scanning Timeout (sec)	Sisestage WSD kaudu skannimise ooteaeg vahemikus 3 kuni 3600 sekundit.
Device Name	Kuvab rakenduse WSD seadme nime.
Location	Kuvab rakenduse WSD asukohta.
LLTD Settings	
Enable LLTD	Valige see LLTD funktsiooni aktiveerimiseks. Printer kuvatakse Windows võrgukaardil.
Device Name	Kuvab rakenduse LLTD seadme nime.
LLMNR Settings	
Enable LLMNR	Valige see LLMNR funktsiooni aktiveerimiseks. Saate kasutada nimelahendust ilma protokollil NetBIOS rakendamata, isegi kui te ei saa kasutada DNS serverit.
LPR Settings	
Allow LPR Port Printing	Valige see, et lubada printimine LPR pordilt.
Printing Timeout (sec)	Sisestage LPR kaudu printimise ooteaeg vahemikus 0 kuni 3600 sekundit. Kui te ei soovi ooteaega määrata, seadke väärtuseks 0.
RAW(Port9100) Settings	
Allow RAW(Port9100) Printing	Valige see, et lubada printimine läbi RAW pordi (Port 9100).
Printing Timeout (sec)	Sisestage läbi RAW pordi (Port 9100) printimise ooteaeg vahemikus 0 kuni 3600 sekundit. Kui te ei soovi ooteaega määrata, seadke väärtuseks 0.
IPP Settings	
Enable IPP	Valige see, et IPP side aktiveerida. Kuvatakse ainult need printerid, mis toetavad IPP sidet. Režiimi AirPrint ei saa kasutada, kui see on inaktiveeritud.
Allow Non-secure Communication	Valige see, et võimaldada sidet ilma turvameetmeteta (IPP).
Communication Timeout (sec)	Sisestage IPP kaudu printimise ooteaeg vahemikus 0 kuni 3600 sekundit.
URL (Võrk)	Kuvab IPP URL-id (http ja https), kui printer on ühendatud juhtmega LAN- või Wi-Fi-võrku. URL on liitnimi printeri IP-aadressist, pordi numbrist ja IPP printeri nimest.

Toote turvasätted

Üksused	Sätteväärtus ja kirjeldus
URL (Wi-Fi-otsevõrk)	Kuvab IPP URL-id (http ja https), kui printer on ühendatud funktsiooniga Wi-Fi Direct. URL on liitnimi printeri IP-aadressist, pordi numbrist ja IPP printeri nimest.
Printer Name	Kuvab IPP printeri nime.
Location	Kuvab IPP seadme asukohta.

SSL/TLS-side printeriga

Kui serveri sertifikaat on määratud kasutama printeriga suhtlemiseks SSL/TLS-sidet (turvasoklite kiht/ transpordikihi turve), saate sidete arvutite vahel krüptida. Tehke seda, kui soovite takistada kaug- ja volitamata juurdepääsu.

Teave digitaalsertimise kohta

Sertimiskeskuse allkirjastatud sertifikaat

Sertimiskeskuselt (CA — Certificate Authority) tuleb hankida sertimiskeskuse allkirjastatud sertifikaat. Te saate sertimiskeskuse allkirjastatud sertifikaadi kasutamisega tagada sideühenduse turvalisuse. Te saate sertimiskeskuse allkirjastatud sertifikaati kasutada kõigi turvafunktsioonide jaoks.

Sertimiskeskuse sertifikaat

Sertimiskeskuse sertifikaat viitab sellele, et serveri identiteeti on kontrollinud kolmas osapool. See on usaldusevõrgu (WOT — Web of Trust) tüüpi turbe põhikomponent. Te peate serveri autentimiseks hankima sertimiskeskuse sertifikaadi vastavat sertifikaati väljastavalt sertimiskeskuselt.

Iseallkirjastatud sertifikaat

Iseallkirjastatud sertifikaat on sertifikaat, mille printer ise väljastab ja allkirjastab. See sertifikaat ei ole usaldusväärne ning ei saa takistada protokollipetet ja võltsimist (spuufimist). Kui kasutate SSL-/TLS-sertifikaadiks seda sertifikaati, võib brauser kuvada turvahoiatuse. Te saate seda sertifikaati kasutada üksnes SSL-/TLS-andmesideks.

Seotud teave

- ➔ „Sertimiskeskuse allkirjastatud sertifikaadi hankimine ja importimine” lk 84
- ➔ „Sertimiskeskuse allkirjastatud sertifikaadi kustutamine” lk 88
- ➔ „Iseallkirjastatud sertifikaadi värskendamine” lk 89

Sertimiskeskuse allkirjastatud sertifikaadi hankimine ja importimine

Sertimiskeskuse allkirjastatud sertifikaadi hankimine

Looge sertimiskeskuse allkirjastatud sertifikaadi hankimiseks sertifikaadi allkirjastamisaotlus (CSR — Certificate Signing Request) ja edastage see sertimiskeskusele. Te saate sertifikaadi allkirjastamisaotluse luua rakendust Web Config ja arvutit kasutades.

Toote turvasätted

Järgige rakenduse Web Config abil sertifikaadi allkirjastamisaotluse loomisel ja sertimiskeskuse allkirjastatud sertifikaadi hankimisel alljärgnevaid suuniseid. Kui loote sertifikaadi allkirjastamisaotluse rakenduse Web Config abil, on sertifikaat PEM/DER-vormingus.

1. Avage Web Config ja seejärel valige vahekaart **Network Security** > **SSL/TLS** > **Certificate**.

2. Klõpsake nuppu **Generate** valiku **CSR** all.

Avaneb sertifikaadi allkirjastamisaotluse loomisleht.

3. Sisestage kõigile kirjetele väärtus.

Märkus.

Kasutatav võtme pikkus ja lühendid varieeruvad sertimiskeskuste lõikes. Looge konkreetse sertimiskeskuse reeglitele vastav taotlus.

4. Klõpsake nuppu **OK**.

Kuvatakse lõpetamise teade.

5. Valige vahekaart **Network Security** > **SSL/TLS** > **Certificate**.

6. Klõpsake sertifikaadi allkirjastamisaotluse arvutisse allalaadimiseks ühte taotluse **CSR** allalaadimisnuppudest, lähtudes konkreetse sertimiskeskuse määratud vormingust.

Oluline teave:

Ärge CSR-faili enam genereerige. Kui seda teete, ei ole teil enam võimalik CA-signed Certificate importida ja väljastada.

7. Saatke CSR sertimiskeskusele ja teile väljastatakse CA-signed Certificate.

Järgige saatmismeetodi ja vormi valimisel konkreetse sertimiskeskuse reegleid.

8. Salvestage sertimiskeskuse poolt välja antud CA-signed Certificate printeriga ühendatud arvutisse.

Sertimiskeskuse CA-signed Certificate on lõppenud, kui olete sertifikaadi sihtkohta salvestanud.

Toote turvasätted

Sertifikaadi allkirjastamisaotluse seadistuselemendid

Üksused	Sätted ja selgitus
Key Length	Valige sertifikaadi allkirjastamisaotluse võtme pikkus.
Common Name	Saate sisestada 1–128 tähemärki. Kui kasutate IP-aadressi, peab selleks olema staatiline IP-aadress. Näide: URL rakendusse Web Config juurdepääsuks: https://10.152.12.225 Ühisnimi: 10.152.12.225
Organization/ Organizational Unit/ Locality/ State/Province	Saate sisestada 0–64 tärki ASCII-vormingus (0x20–0x7E). Te saate eraldusnimesid eraldada komadega.
Country	Sisestage standardis ISO-3166 määratud kahekohaline riigi kood.

Seotud teave

➔ „Iseallkirjastatud sertifikaadi värskendamine” lk 89

Sertimiskeskuse allkirjastatud sertifikaadi importimine

**Oluline teave:**

- Veenduge, et printeri kuupäev ja kellaaeg oleks õigesti seadistatud.
- Kui hangite sertifikaadi rakenduses Web Config loodud sertifikaadi allkirjastamisaotlust kasutades, saate korraga importida ühe sertifikaadi.

1. Avage Web Config ja seejärel valige vahekaart **Network Security > SSL/TLS > Certificate**.

2. Klõpsake nuppu **Import**

Avaneb sertifikaadi importimisleht.

3. Sisestage kõigile kirjetele väärtus.

Nõutavad sätted võivad varieeruda olenevalt sertifikaadi allkirjastamisaotluse loomise kohast ning sertifikaadi failivormingust. Sisestage nõutavatele kirjetele väärtused, lähtudes alljärgnevast.

PEM/DER-vormingus sertifikaat, mis on hangitud rakendusest Web Config

Private Key: Ärge konfigureerige, sest printer sisaldab privaativõtit.

Password: Ärge konfigureerige.

CA Certificate 1/CA Certificate 2: Valikuline

PEM/DER-vormingus sertifikaat, mis on hangitud arvutist

Private Key: Vajalik on seadistamine.

Password: Ärge konfigureerige.

CA Certificate 1/CA Certificate 2: Valikuline

PKCS#12-vormingus sertifikaat, mis on hangitud arvutist

Private Key: Ärge konfigureerige.

Password: Valikuline

CA Certificate 1/CA Certificate 2: Ärge konfigureerige.

4. Klõpsake nuppu **OK**.

Kuvatakse lõpetamise teade.

Märkus.

Klõpsake nuppu **Confirm**, et kontrollida sertifikaadi teavet.

Seotud teave

➔ [„Juurdepääs rakendusele Web Config” lk 36](#)

➔ [„Sertimiskeskuse allkirjastatud sertifikaadi importimise seadistuselemendid” lk 88](#)

Toote turvasätted

Sertimiskeskuse allkirjastatud sertifikaadi importimise seadistuselemendid

- Server Certificate:** A dropdown menu set to 'Certificate (PEM/DER)' with a file selection button labeled 'device.pem'.
- Private Key:** A file selection button labeled 'key.pem'.
- Password:** A text input field.
- CA Certificate 1:** A file selection button labeled 'ssl_cacert.pem'.
- CA Certificate 2:** A file selection button labeled 'ssl_cacert.pem'.

A note at the bottom reads: 'Note: It is recommended to communicate via HTTPS for importing a certificate.' At the bottom of the page are 'OK' and 'Back' buttons.

Elemendid	Sätted ja selgitused
Server Certificate või Client Certificate	Valige sertifikaadi vorming.
Private Key	Kui hangite PEM/DER-vormingus sertifikaadi arvutist loodud sertifikaadi allkirjastamisaotluse abil, määrake privaatvõtme fail, mis vastab sertifikaadile.
Password	Sisestage privaatvõtme krüptimiseks parool.
CA Certificate 1	Kui teie sertifikaadi vorminguks on Certificate (PEM/DER) , importige serveri sertifikaati väljastava sertimiskeskuse sertifikaat. Määrake vajaduse korral fail kindlaks.
CA Certificate 2	Kui teie sertifikaadi vorminguks on Certificate (PEM/DER) , importige sertifikaati CA Certificate 1 väljastava sertimiskeskuse sertifikaat. Määrake vajaduse korral fail kindlaks.

Seotud teave

➔ „Sertimiskeskuse allkirjastatud sertifikaadi importimine” lk 87

Sertimiskeskuse allkirjastatud sertifikaadi kustutamine

Te saate imporditud sertifikaadi kustutada, kui sertifikaat on aegunud või kui krüptitud ühendus ei ole enam vajalik.

Toote turvasätted

Oluline teave:

Kui hangite sertifikaadi rakendusest Web Config loodud sertifikaadi allkirjastamisaotlust kasutades, ei saa te kustutatud sertifikaati uuesti importida. Sellisel juhul looge sertifikaadi allkirjastamisaotlus ja hankige sertifikaat uuesti.

1. Avage rakendus Web Config ja seejärel valige vahekaart **Network Security > SSL/TLS > Certificate**.
2. Klõpsake nuppu **Delete**.
3. Kinnitage, et soovite kuvatava serdi kustutada.

Iseallkirjastatud sertifikaadi värskendamine

Kui printer toetab HTTPS-serveri funktsiooni, saate iseallkirjastatud sertifikaati värskendada. Kui loote iseallkirjastatud sertifikaadi abil juurdepääsu rakendusele Web Config, kuvatakse hoiatusteade.

Kasutage iseallkirjastatud sertifikaati ajutiselt sertimiskeskuse allkirjastatud sertifikaadi hankimise ja importimiseni.

1. Avage Web Config ja valige vahekaart **Network Security > SSL/TLS > Certificate**.
2. Klõpsake nuppu **Update**.
3. Sisestage nimi väljale **Common Name**.

Sisestage IP-aadress või identifikaator (näiteks printeri täielik domeeninimi (FQDN)). Saate sisestada 1–128 tähemärki.

Märkus.

Te saate eraldusnime (CN) komadega eraldada.

Toote turvasäted

- Määrake sertifikaadi kehtivusperiood.

Key Length :	RSA 2048bit - SHA-256
Common Name :	EPSON SEIKO EPSON CORP Asia, LLC, 198-78
Organization :	SEIKO EPSON CORP
Valid Date (UTC) :	2017-04-10 05:42:51 UTC
Certificate Validity (year) :	10

At the bottom of the form, there are two buttons: 'Next' and 'Back'.

- Klõpsake nupp **Next**.
Kuvatakse kinnitusteade.

- Klõpsake nupp **OK**.
Printerit värskendatakse.

Märkus.

Klõpsake nupp **Confirm**, et kontrollida sertifikaadi teavet.

Seotud teave

➔ [„Juurdepääs rakendusele Web Config” lk 36](#)

Serti CA Certificate seadistamine

Serti CA Certificate saab importida, kuvada ja kustutada.

Seotud teave

- ➔ [„Juurdepääs rakendusele Web Config” lk 36](#)
- ➔ [„Sertifikaadi allkirjastamistohtuse seadistuselemendid” lk 86](#)
- ➔ [„Sertimiskeskuse allkirjastatud sertifikaadi importimine” lk 87](#)

Toote turvasätted

Sertimiskeskuse sertifikaadi importimine

1. Avage Web Config ja seejärel valige vahekaart **Network Security > CA Certificate**.
2. Klõpsake nuppu **Import**.
3. Määrake CA Certificate, mida soovite importida.

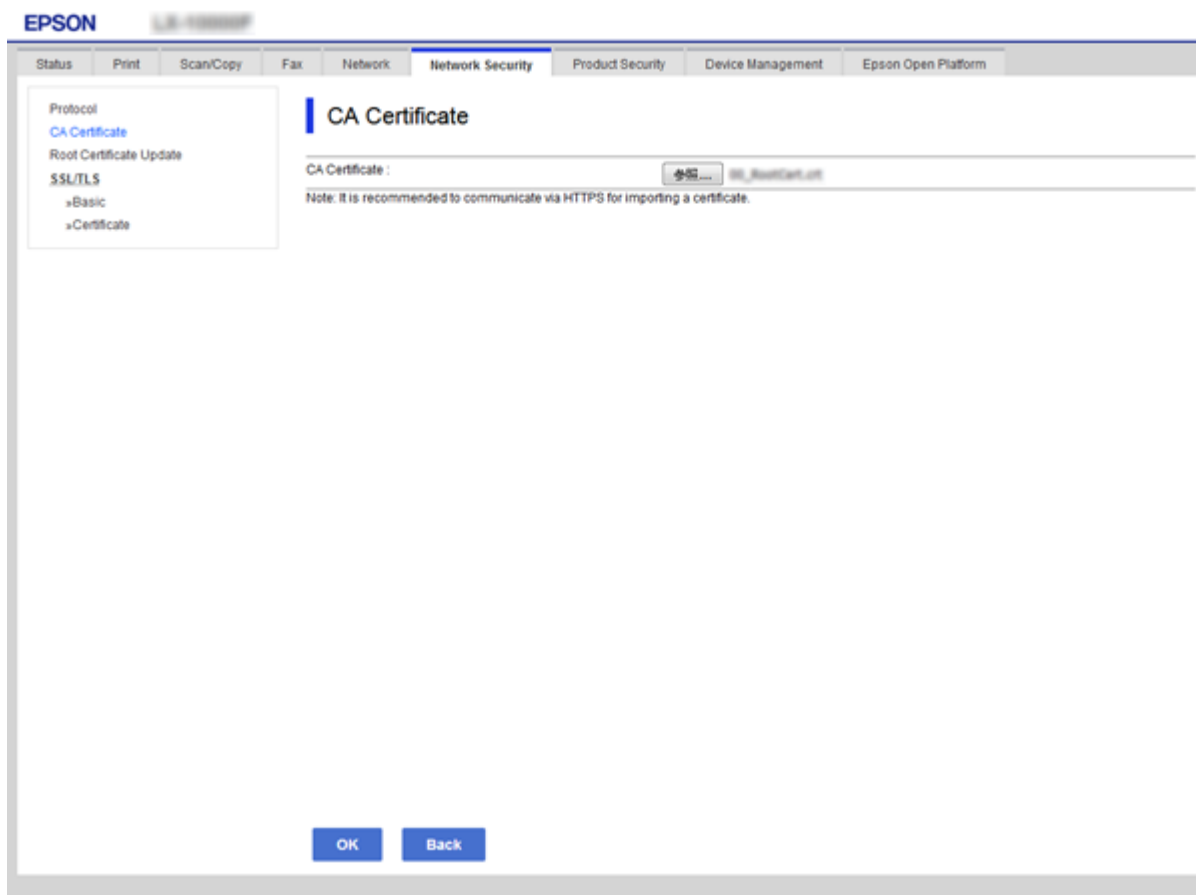

4. Klõpsake nuppu **OK**.

Kui importimine on lõpule viidud, saate naasta serdi **CA Certificate** aknasse, kus näidatakse imporditud CA Certificate.

Sertimiskeskuse sertifikaadi kustutamine

Imporditud serdi CA Certificate saate kustutada.

1. Avage Web Config ja seejärel valige vahekaart **Network Security > CA Certificate**.

Toote turvasätted

2. Klõpsake nuppu **Delete**, mis on kustutatava serdi CA Certificate kõrval.

1		Delete
2		Import
3		Import
4		Import
5		Import
6		Import
7		Import
8		Import
9		Import
10		Import

[Reboot Network](#)

3. Kinnitage, et soovite kuvatava serdi kustutada.

Seotud teave

➔ „Juurdepääs rakendusele Web Config” lk 36

Kasutamise ja haldamise sätted

Selles peatükis on kirjeldatud üksusi, mis on seotud seadme igapäevaste toimingute ja haldamisega.

Seadme teabe kontrollimine

Suvandist **Status** saate rakendusega Web Config vaadata töötava seadme kohta alljärgnevat teavet.

Product Status

Vaadake keelt, olekut, pilveteenust, tootenumbrit, MAC-aadressi jne.

Network Status

Vaadake võrguühenduse olekut, IP-aadressi, DNS-serverit jne.

Maintenance

Vaadake printimiste esimest päeva, tindivahetuse loendurit, prinditud lehekülgi, printimisloendurit iga keele kohta, skannimisloendurit jne.

Hardware Status

Vaadake iga skanneri- ja faksifunktsiooni olekut.

Job History

Vaadake prinditöö, vastuvõtutöö ja saatmistöö töölogi.

Panel Snapshot

Kuvab seadme juhtpaneeli ekraanipildi hetktõmmise.

Seotud teave

➔ [„Juurdepääs rakendusele Web Config” lk 36](#)

Seadmete haldamine (Epson Device Admin)

Rakendusega Epson Device Admin saate hallata ja kasutada paljusid seadmeid. Epson Device Admin laseb teil hallata erinevas võrgus asuvaid seadmeid. Alljärgnev võtab kokku peamised haldusfunktsioonid.

Lisateavet funktsioonide ja tarkvara kasutamise kohta lugege rakenduse Epson Device Admin dokumentatsioonist või spikrist.

Seadmete tuvastamine

Saate tuvastada võrgus olevaid seadmeid ja neid seejärel loendis registreerida. Kui Epsoni seadmed, nagu printerid ja skannerid, on ühendatud administraatori arvutiga samasse võrgusegmenti, saate neid tuvastada isegi siis, kui neile ei ole määratud IP-aadressi.

Lisaks saate tuvastada seadmeid, mis on USB-kaabliga ühendatud võrgus olevate arvutitega. Peate arvutisse installima rakenduse Epson Device USB Agent.

Seadmete häälestamine

Saate luua malli, mis sisaldab sätteüksusi (näiteks võrguliides ja paberiallikas), ja rakendada seda muudele seadmetele ühiskasutatavate sätetena. Kui seade on ühendatud võrku ja sellele ei ole IP-aadressi määratud, saate sellele määrata IP-aadressi.

Kasutamise ja haldamise sätted

Seadmete jälgimine

Saate regulaarselt vaadata võrgus olevate seadmete olekut ja üksikasjalikku teavet. Samuti saate jälgida seadmeid, mis on USB-kaabliga ühendatud võrgus olevate arvutitega, ja teiste ettevõtete seadmeid, mis on registreeritud seadmete loendis. USB-kaabliga ühendatud seadmete jälgimiseks peate installima rakenduse Epson Device USB Agent.

Hoiatuste haldamine

Saate jälgida hoiatusi seadmete ja tarvikute oleku kohta. Süsteem saadab administraatorile automaatselt meiliteatise, lähtudes määratud tingimustest.

Aruannete haldamine

Saate luua regulaarseid aruandeid, kui süsteem kogub andmeid seadmete ja tarvikute kasutamise kohta. Seejärel saate loodud aruanded salvestada ja neid meilitsi saata.

Seotud teave

➔ [„Epson Device Admin” lk 115](#)

Püsivara värskendamine

Printeri püsivara värskendamine juhtpaneeli abil

Kui printer on internetti ühendatud, saate juhtpaneeli abil printeri püsivara värskendada. Samuti saate seada printeri regulaarselt püsivara värskenduse olemasolu kontrollima ja selle korral teid teavitama.

Oluline teave:

Ärge lülitage printerit välja ega eemaldage seda vooluvõrgust enne, kui värskendamine on lõppenud, vastasel korral võib printeri töös esineda tõrkeid.

1. Valige avakuval **Sätted**.
2. Valige **Üldsätted > Süsteemi administreerimine > Püsivara värskendamine**.

Märkus.

Valige **Teatis > Sees**, et seada printer regulaarselt kontrollima saadaval olevate püsivara värskenduste olemasolu.

3. Valige **Värskenda**.
4. Valige **Alusta kontrollimist**.
Printer alustab saadaolevate värskendust otsimist.

Kasutamise ja haldamise sätted

- Kui LCD-ekraanil kuvatakse teade, mis kinnitab, et püsivara värskendus on saadaval, järgige värskenduse käivitamiseks ekraanile kuvatavaid juhiseid.

Oluline teave:

- ❑ Kui püsivara värskendamist ei viidud lõpule või see nurjus, ei käivitu printer tavapärasel viisil ja printeri järgmisel sisselülituskorral kuvatakse LCD-ekraanile teade „Recovery Mode”. Selles olukorras peate püsivara uuesti arvuti abil värskendama. Ühendage printer arvutiga USB-kaabli abil. Kui printeris on kuvatud „Recovery Mode”, ei saa te püsivara võrguühenduse kaudu värskendada. Avage arvutis Epsoni kohalik veebisait ja laadige seejärel alla printeri uusim püsivara. Edasiseks tegevuseks leiate juhised veebisaidilt.

Püsivara värskendamine rakendusega Web Config

Värskendab püsivara rakendusega Web Config. Seade peab olema ühendatud Internetti.

- Avage Web Config ja valige vahekaart **Device Management > Firmware Update**.
- Klõpsake nuppu **Start**.
Algab püsivara kontrollimine ja kui olemas on värskendatud püsivara, kuvatakse püsivara teave.
- Klõpsake valikut **Start** ja järgige ekraanil kuvatud juhiseid.

Märkus.

Püsivara võite värskendada ka rakendusega *Epson Device Admin*. Püsivara teavet saate visuaalselt kontrollida seadmete loendist. See on kasulik, kui soovite värskendada mitme seadme püsivara. Lisateavet vaadake rakenduse *Epson Device Admin* juhendist või spikrist.

Seotud teave

- ➔ „Juurdepääs rakendusele Web Config” lk 36
- ➔ „Epson Device Admin” lk 115

Püsivara värskendamine rakendusega Epson Firmware Updater

Seadme püsivara saate arvutisse alla laadida Epsoni veebisaidilt, seejärel ühendage püsivara värskendamiseks USB-kaabli abil seade arvutiga. Kui te ei saa värskendada võrgu kaudu, proovige seda meetodit.

- Avage Epsoni veebisait ja laadige alla püsivara.
- Ühendage allalaaditud püsivara sisaldav arvuti USB-kaabli abil seadmega.
- Topeltklõpsake allalaaditud faili laiendiga .exe.
Epson Firmware Updater käivitub.
- Järgige ekraanil kuvatud juhiseid.

Sätete varundamine

Kui ekspordite sätteüksused rakendusest Web Config, saate üksused kopeerida teistesse printeritesse.

Sätete eksportimine

Eksportige printeri iga säte.

1. Avage Web Config ja seejärel valige vahekaart **Device Management** > **Export and Import Setting Value** > **Export**.
2. Valige sätted, mida te soovite eksportida.
Valige sätted, mida soovite eksportida. Kui valite algkateooria, tuleb valida ka alamkatekoooriad. Kuid valida ei saa neid alamkatekoooriad, mis põhjustavad dubleerimistörkeid sama võrgu piires (näiteks IP-aadress jne).
3. Eksportitud faili krüptimiseks sisestage parool.
Faili importimiseks on teil vaja parooli. Kui soovite faili krüptida, jätke see väli tühjaks.
4. Klõpsake nuppu **Export**.

**Oluline teave:**

*Kui soovite eksportida printeri võrgusätteid, nagu seadme nimi ja IPv6-aadress, valige **Enable to select the individual settings of device** ja valige rohkem sätteid. Kasutage valitud väärtusi ainult asendusprinterile.*

Seotud teave

➔ „Juurdepääs rakendusele Web Config” lk 36

Sätete importimine

Importige eksportitud Web Config fail printerisse.

**Oluline teave:**

Kui impordite väärtusi, mis sisaldavad üksikteavet nagu printeri nimi ja IP aadress, veenduge, et samas võrgus pole sama IP aadressi. Kui printeri IP-aadress kattub, siis printer seda väärtust vastu ei võta.

1. Avage Web Config ja seejärel valige vahekaart **Device Management** > **Export and Import Setting Value** > **Import**.
2. Valige eksportitud fail ja seejärel sisestage krüptitud parool.
3. Klõpsake nuppu **Next**.
4. Valige importimiseks sätted ja klõpsake nuppu **Next**.
5. Klõpsake nuppu **OK**.

Sätted rakenduvad printerile.

Seotud teave

➔ „Juurdepääs rakendusele Web Config” lk 36

Probleemide lahendamine

Soovitused probleemide lahendamiseks

Lisateavet saate alljärgnevatest juhenditest.

Kasutusjuhend

Sisaldab juhiseid printeri kasutamise, tindivarustusseadme vahetamise, hooldamise ja probleemide lahendamise kohta.

Veebisait Epson Connect

<https://www.epsonconnect.com/>

Sisaldab teavet rakenduse Epson Connect funktsioonide ja probleemide lahendamise kohta.

Serveri ja võrguseadme logi kontrollimine

Kui võrguühendusega on probleeme, võib teil õnnestuda tuvastada põhjus, kui kontrollite meiliserveri, LDAP-serveri või oleku logi, kasutades selleks võrguseadme (näiteks marsruuter) süsteemilogi või käske.

Võrgusätete lähtestamine

Wi-Fi inaktiveerimine rakendusest Web Config

Utiliidi Web Config kasutamiseks peab printeritel ja seadmetel olema IP-aadress ning need peavad olema ühendatud samasse võrku.

1. Kontrollige printeri IP-aadressi.

Saate seda vaadata võrgu olekuaknast printeri juhtpaneelil, ühenduse aruandest või võrgu olekulehe veerust [IP-aadress].

2. Sisestage printeri IP-aadress brauserisse, et käivitada Web Config.

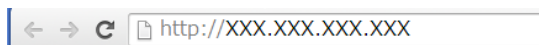

3. Valige vahekaart **Network** > **Wi-Fi** ja seejärel valige **Disable Wi-Fi**.

4. Lugege teadet ja seejärel valige **OK**.

Funktsiooni Wi-Fi Direct (lihtne AP) ühenduse katkestamine rakendusest Web Config

Utiliidi Web Config kasutamiseks peab printeritel ja seadmetel olema IP-aadress ning need peavad olema ühendatud samasse võrku.

Probleemide lahendamine

1. Kontrollige printeri IP-aadressi.

Saate seda vaadata võrgu olekuaknast printeri juhtpaneelil, ühenduse aruandest või võrgu olekulehe veerust [IP-aadress].

2. Sisestage printeri IP-aadress brauserisse, et käivitada Web Config.

3. Valige vahekaart **Network > Wi-Fi Direct**.
4. Suvandi **Disable** sätteks valige **Wi-Fi Direct**.
5. Klõpsake nuppu **Next**
6. Lugege teadet ja seejärel valige **OK**.

Wi-Fi keelamine juhtpaneelilt

Kui Wi-Fi on keelatud, siis Wi-Fi-ühendus katkestatakse.

1. Puudutage avakuval valikut .
2. Valige **Ruuter**.
Kuvatakse võrgu olek.
3. Puudutage ikooni **Muuda sätteid**.
4. Valige suvandid **Muud > Keela Wi-Fi**.
5. Lugege teadet ja seejärel alustage seadistamist.
6. Kui kuvatakse lõpetamise teade, sulgege ekraan.
Pärast määratud ajavahemikku sulgub ekraan automaatselt.
7. Sulgege võrguühenduse sätete ekraan.

Ühenduse Wi-Fi Direct (Simple AP) katkestamine juhtpaneelilt

Märkus.

Kui Wi-Fi Directi (lihtne AP) ühendus on keelatud, katkestatakse ühendus kõigi arvutite ja nutiseadmetega, mis on printeriga ühendatud Wi-Fi Directi (lihtne AP) ühenduse abil. Kui soovite katkestada ühenduse konkreetse seadmega, katkestage ühenduse printeri asemel seadmest.

1. Puudutage avakuval valikut .
2. Valige **Wi-Fi Direct**.
Kuvatakse ühenduse Wi-Fi Direct teave.

Probleemide lahendamine

3. Puudutage ikooni **Muuda sätteid**.
4. Valige **Keela funktsioon Wi-Fi Direct**.
5. Lugege teadet ja seejärel alustage seadistamist.
6. Kui kuvatakse lõpetamise teade, sulgege ekraan.
Pärast määratud ajavahemikku sulgub ekraan automaatselt.
7. Sulgege võrguühenduse sätete ekraan.

Võrgusätete taastamine printeri juhtpaneelilt

Saate taastada kõikide võrgusätete vaikeväärtused.

1. Valige avakuval **Sätteid**.
2. Valige **Üldsätteid > Süsteemi administreerimine > Taasta vaikesätteid > Võrgusätteid**.
3. Lugege teadet ja seejärel valige **Jah**.
4. Kui kuvatakse teade lõpuleviimise kohta, sulgege ekraan.
Pärast teatud ajavahemikku sulgub ekraan automaatselt.

Side kontrollimine seadmete ja arvutite vahel

Ühenduse kontrollimine pingimiskäsu abil — Windows

Saate kasutada pingimiskäsku, et teha kindlaks, kas arvuti on printeriga ühendatud. Järgige alltoodud samme, et kontrollida ühendust pingimiskäsuga.

1. Vaadake järele kontrollitava ühenduse IP-aadress.
Saate seda vaadata võrgu olekuaknast printeri juhtpaneelil, ühenduse aruandest või võrgu olekulehe veerust **IP Address**.
2. Kuvage arvuti käsuviiba aken.
 - Windows 10/Windows Server 2016
Paremklõpsake või vajutage ja hoidke all nuppu Start ning valige seejärel **Käsuviip**.
 - Windows 8.1/Windows 8/Windows Server 2012 R2/Windows Server 2012
Kuvage rakenduse aken ja valige seejärel **Käsuviip**.
 - Windows 7/Windows Server 2008 R2/Windows Vista/Windows Server 2008 või varasem
Klõpsake nuppu Start, valige **Kõik programmid** või **Programmid > Tarvikud > Käsuviip**.
3. Sisestage „ping xxx.xxx.xxx.xxx“ ja vajutage seejärel sisestusklahvi.
xxx.xxx.xxx.xxx asemel sisestage printeri IP-aadress.

Probleemide lahendamine

4. Kontrollige sideühendust.

Kui printer ja arvuti suhtlevad, kuvatakse alljärgnev teade.

```
Command Prompt
Microsoft Windows [Version 10.0.10586]
(c) 2015 Microsoft Corporation. All rights reserved.

C:\>ping XXX.XXX.XX.X

Pinging XXX.XXX.XX.X with 32 bytes of data:
Reply from XXX.XXX.XX.X: bytes=32 time=87ms TTL=64
Reply from XXX.XXX.XX.X: bytes=32 time=86ms TTL=64
Reply from XXX.XXX.XX.X: bytes=32 time=311ms TTL=64
Reply from XXX.XXX.XX.X: bytes=32 time=117ms TTL=64

Ping statistics for XXX.XXX.XX.X :
    Packets: Sent = 4, Received = 4, Lost = 0 (0% loss),
    Approximate round trip times in milli-seconds:
        Minimum = 86ms, Maximum = 311ms, Average = 150ms

C:\>
```

Kui printer ja arvuti ei suhtle, kuvatakse alljärgnev teade.

```
Command Prompt
Microsoft Windows [Version 10.0.10586]
(c) 2015 Microsoft Corporation. All rights reserved.

C:\>ping XXX.XXX.XX.X

Pinging XXX.XXX.XX.X with 32 bytes of data:
Reply from XXX.XXX.XX.X : Destination host unreachable.
Reply from XXX.XXX.XX.X : Destination host unreachable.
Reply from XXX.XXX.XX.X : Destination host unreachable.
Reply from XXX.XXX.XX.X : Destination host unreachable.

Ping statistics for XXX.XXX.XX.X :
    Packets: Sent = 4, Received = 4, Lost = 0 (0% loss),

C:\>_
```

Ühenduse kontrollimine pingimiskäsu abil — Mac OS

Saate kasutada pingimiskäsku, et teha kindlaks, kas arvuti on printeriga ühendatud. Järgige alltoodud samme, et kontrollida ühendust pingimiskäsuga.

1. Vaadake järele kontrollitava ühenduse IP-aadress.

Saate seda vaadata võrgu olekuaknast printeri juhtpaneelil, ühenduse aruandest või võrgu olekulehe veerust **IP Address**.

Probleemide lahendamine

- Käivitage võrguutiliit.
Sisestage valikust **Spotlight** „Võrguutiliit“.
- Klõpsake vahekaarti **Ping**, sisestage IP-aadress, mida kontrollisite sammus 1, seejärel klõpsake **Ping**.

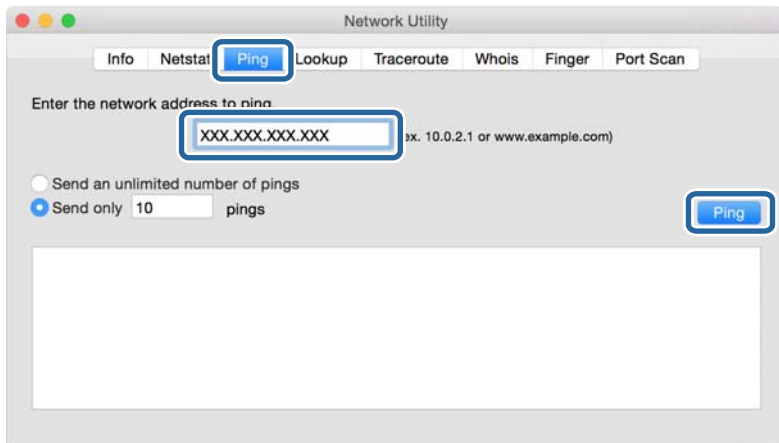

- Kontrollige sideühendust.
Kui printer ja arvuti suhtlevad, kuvatakse alljärgnev teade.

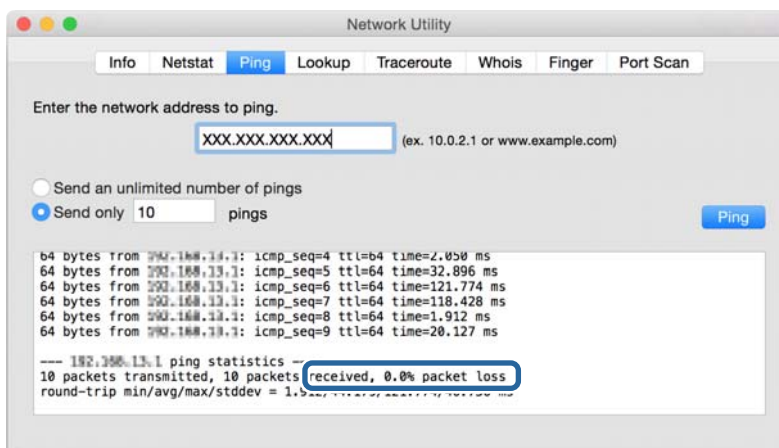

Kui printer ja arvuti ei suhtle, kuvatakse alljärgnev teade.

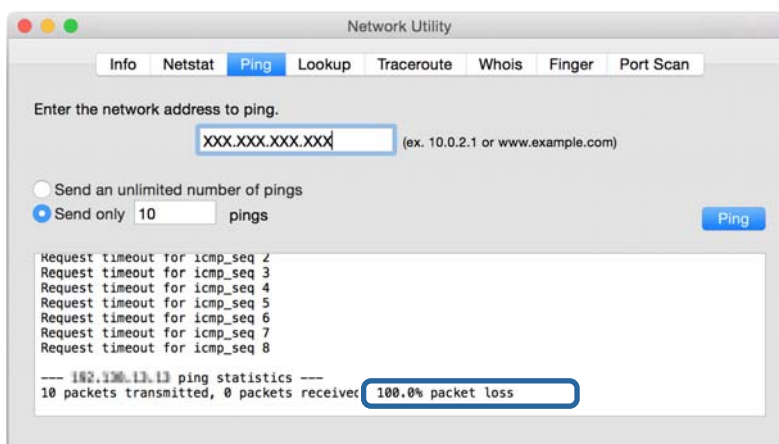

Võrguühenduse aruande printimine

Printeri ja pääsupunkti vahelise oleku kontrollimiseks saate printida võrguühenduse aruande.

1. Laadige paberit.
2. Valige avakuval **Sätted**.
3. Valige **Üldsätted > Võrgusätted > Ühenduse kontrollimine**.
Algab ühenduse kontrollimine.
4. Valige **Prindi kontrollmuster**.
5. Printige võrguühenduse aruanne.
Kui on tekkinud tõrge, lugege võrguühenduse aruannet ja järgige prinditud lahendusi.
6. Sulgege ekraan.

Seotud teave

➔ [„Teated ja lahendused võrguühenduse aruandel” lk 103](#)

Teated ja lahendused võrgühenduse aruandel

Kontrollige võrgühenduse aruandel esitatud teateid ja veakoode ning tegutsege vastavalt esitatud lahendustele.

Check Network Connection

Check Result FAIL

Error code (E-2)

See the Network Status and check if the Network Name (SSID) is the SSID you want to connect.
If the SSID is correct, make sure to enter the correct password and try again.

If your problems persist,
see your documentation for help and networking tips.

Checked Items

Wireless Network Name (SSID) Check	FAIL
Communication Mode Check	Unchecked
Security Mode Check	Unchecked
MAC Address Filtering Check	Unchecked
Security Key/Password Check	Unchecked
IP Address Check	Unchecked
Detailed IP Setup Check	Unchecked

Network Status

Printer Name	EPSON XXXXXX
Printer Model	XX-XXX Series
IP Address	169.254.137.8
Subnet Mask	255.255.0.0
Default Gateway	
Network Name (SSID)	EpsonNet
Security	None
Signal Strength	Poor
MAC Address	F8:D0:27:40:C0:AC

a. Veakood

b. Teated võrgukeskkonna kohta

E-1

Teade:

Confirm that the network cable is connected and network devices such as hub, router, or access point are turned on.

Lahendused:

- Veenduge, et Etherneti-kaabel on teie printeri ja jaoturi või muu võrguseadmega turvaliselt ühendatud.
- Veenduge, et teie jaotur või muu võrguseade on sisse lülitatud.

Probleemide lahendamine

E-2, E-3, E-7

Teade:

No wireless network names (SSID) found. Confirm that the router/access point is turned on and the wireless network (SSID) is set up correctly. Contact your network administrator for assistance.

No wireless network names (SSID) found. Confirm that the wireless network name (SSID) of the PC you wish to connect is set up correctly. Contact your network administrator for assistance.

Entered security key/password does not match the one set for your router/access point. Confirm security key/password. Contact your network administrator for assistance.

Lahendused:

- Veenduge, et teie pääsupunkt on sisse lülitatud.
- Kontrollige, kas teie arvuti või muu seade on pääsupunktiga õigesti ühendatud.
- Lülitage välja pääsupunkt. Oodake umbes 10 sekundit ja seejärel lülitage see uuesti sisse.
- Asetage printer oma pääsupunktile lähemale ja eemaldage nende vahelt kõik takistused.
- Kui olete SSID käsitsi sisestanud, kontrollige, kas see on õige. Kontrollige võrguühenduse aruande osast **Network Status** SSID-d.
- Kui kasutate võrguühenduse loomiseks nupuga seadistamist, siis veenduge, et teie pääsupunkt toetab WPS-i. Te ei saa kasutada nupuga seadistamist, kui teie pääsupunkt ei toeta WPS-i.
- Veenduge, et teie SSID kasutab ainult ASCII märke (tähti ja sümboleid). Printer ei saa kuvada SSID-d, mis sisaldab muid märke peale ASCII-märkide.
- Veenduge enne pääsupunktiga ühendamist, et te teate oma SSID-d ja parooli. Kui kasutate pääsupunkti selle vaikesätetega, on SSID ja parool pääsupunktil oleval andmesildil. Kui te oma SSID-d ja parooli ei tea, võtke ühendust pääsupunkti seadistanud isikuga või vaadake pääsupunktiga kaasnenud dokumentatsioonist.
- Kui loote ühenduse SSID-ga, mis loodi lõastamisega nutiseadmest, kontrollige nutiseadmega kaasas olevatest dokumentidest SSID-d ja parooli.
- Kui teie Wi-Fi-ühendus äkitselt katkeb, kontrollige alljärgnevaid tingimusi. Kui kehtivad mistahes need tingimused, lähtestage oma võrgusätted, laadides alla ja käivitades tarkvara järgmiselt veebisaidilt.
<http://epson.sn> > **Häälestus**
 - Võrku lisati nupuga seadistamise abil veel üks nutiseade.
 - Wi-Fi-võrk seadistati mis tahes muul meetodil peale nupuga seadistamise.

E-5

Teade:

Security mode (e.g. WEP, WPA) does not match the current setting of the printer. Confirm security mode. Contact your network administrator for assistance.

Lahendused:

Veenduge, et pääsupunkti turbetüübiks on seatud üks järgmistest seast. Kui see nii ei ole, siis muutke pääsupunkti turbetüüpi ja lähtestage seejärel printeri võrgusätted.

- WEP-64 bit (40 bit)

Probleemide lahendamine

- WEP-128 bit (104 bit)
- WPA PSK (TKIP/AES)*
- WPA2 PSK (TKIP/AES)*
- WPA (TKIP/AES)
- WPA2 (TKIP/AES)

* WPA PSK on tuntud ka nimega WPA Personal.WPA2 PSK on tuntud ka nimega WPA2 Personal.

E-6

Teade:

MAC address of your printer may be filtered. Check whether your router/access point has restrictions such as MAC address filtering. See the documentation of the router/access point or contact your network administrator for assistance.

Lahendused:

- Kontrollige, kas MAC-aadressi filtrimine on keelatud.Kui see on lubatud, registreerige printeri MAC-aadress nii, et seda ei filtrita.Lugege üksikasju pääsupunktiga kaasnenud dokumentatsioonist.Printeri MAC-aadressi saate kontrollida võrguühenduse aruande osast **Network Status**.
- Kui teie pääsupunkt kasutab WEP-turbega jagatud autentimist, veenduge, et autentimisparool ja -indeks on õiged.

E-8

Teade:

Incorrect IP address is assigned to the printer. Confirm IP address setup of the network device (hub, router, or access point). Contact your network administrator for assistance.

Lahendused:

- Lubage pääsupunktil DHCP, kui printeri funktsioonile Hangi IP-aadress on valitud säte **Auto**.
- Kui printeri funktsiooni Hangi IP-aadress sätteks on valitud Käsitsi, on käsitsi seatud IP-aadress kehtetu, sest see on vahemikust väljas (näiteks 0.0.0.0).Seadke kehtiv IP-aadress printeri juhtpaneelilt või kasutades funktsiooni Web Config.

E-9

Teade:

Confirm the connection and network setup of the PC or other device. Connection using the EpsonNet Setup is available. Contact your network administrator for assistance.

Lahendused:

Kontrollige järgmist.

Probleemide lahendamine

- Seadmed on sisse lülitatud.
- Te pääsete seadmetest, mida soovite printeriga ühendada, internetti ning teistesse samasse võrku ühendatud arvutitesse või nutiseadmetesse.

Kui pärast ülaltoodu kinnitamist teie printer ja võrguseadmed ikka ei ühendu, lülitage välja pääsupunkt. Oodake umbes 10 sekundit ja seejärel lülitage see uuesti sisse. Seejärel lähtestage oma võrgusätted, laadides alla ja käivitades installeri järgmiselt veebisaidilt.

<http://epson.sn> > **Häälestus**

E-10

Teade:

Confirm IP address, subnet mask, and default gateway setup. Connection using the EpsonNet Setup is available. Contact your network administrator for assistance.

Lahendused:

Kontrollige järgmist.

- Teised võrku ühendatud seadmed on sisse lülitatud.
- Võrguaadressid (IP-aadress, alamvõrgumask ja vaikelüüs) on õiged, kui olete valinud printeri funktsiooni Hangi IP-aadress sätteks Käsitsi.

Kui need on valed, lähtestage võrguaadress. IP-aadressi, alamvõrgumaski ja vaikelüüsi saate kontrollida võrguühenduse aruande osast **Network Status**.

Kui DHCP on lubatud, valige printeri funktsiooni Hangi IP-aadress sätteks **Auto**. Kui soovite IP-aadressi käsitsi seada, kontrollige printeri IP-aadressi võrguühenduse aruande osast **Network Status** ja valige seejärel võrgusätete kuval Manual. Seadke alamvõrgumaskiks [255.255.255.0].

Kui teie printer ja võrguseadmed ikka ei ühendu, siis lülitage välja pääsupunkt. Oodake umbes 10 sekundit ja seejärel lülitage see uuesti sisse.

E-11

Teade:

Setup is incomplete. Confirm default gateway setup. Connection using the EpsonNet Setup is available. Contact your network administrator for assistance.

Lahendused:

Kontrollige järgmist.

- Vaikelüüsi aadress on õige, kui olete printeri TCP/IP seadistamine sätteks valinud Käsitsi.
- Vaikelüüsiks määratud seade on sisse lülitatud.

Seadke õige vaikelüüsi aadress. Printeri vaikelüüsi aadressi saate kontrollida võrguühenduse aruande osast **Network Status**.

Probleemide lahendamine

E-12

Teade:

Confirm the following -Entered security key/password is correct -Index of the security key/password is set to the first number -IP address, subnet mask, or default gateway setup is correct Contact your network administrator for assistance.

Lahendused:

Kontrollige järgmist.

- Teised võrku ühendatud seadmed on sisse lülitatud.
- Võrguaadressid (IP-aadress, alamvõrgumask ja vaikelüüs) on õiged, kui sisestate need käsitsi.
- Teiste seadmete võrguaadressid (alamvõrgumask ja vaikelüüs) on samad.
- IP-aadress ei ole teiste seadmetega vastuolus.

Kui pärast ülaltoodu kinnitamist teie printer ja võrguseadmed ikka ei ühendu, siis proovige järgmist.

- Lülitage välja pääsupunkt. Oodake umbes 10 sekundit ja seejärel lülitage see uuesti sisse.
- Määrake võrgusätted installeri abil uuesti. Selle saate käivitada järgmiselt veebisaidilt.
<http://epson.sn> > **Häälestus**
- Te saate WEP-turbemeetodi kasutavas pääsupunktis registreerida mitu parooli. Kui registreeritud on mitu parooli, kontrollige, kas printeril on seatud esimene registreeritud parool.

E-13

Teade:

Confirm the following -Entered security key/password is correct -Index of the security key/password is set to the first number -Connection and network setup of the PC or other device is correct Contact your network administrator for assistance.

Lahendused:

Kontrollige järgmist.

- Võrguseadmed, näiteks pääsupunkt, jaotur ja ruuter on sisse lülitatud.
- Funktsioonile TCP/IP seadistamine ei ole võrguseadmete jaoks valitud sätet käsitsi. (Kui printeri funktsiooni TCP/IP seadistamine sätteks on valitud automaatseadistus, kuid teiste võrguseadmete TCP/IP seadistus toimub käsitsi, võib printeri võrk erineda teiste seadmete võrgust.)

Kui pärast ülaltoodu kontrollimist võrk ikka ei toimi, proovige järgmist.

- Lülitage välja pääsupunkt. Oodake umbes 10 sekundit ja seejärel lülitage see uuesti sisse.
- Tehke installija abil võrgusätted arvutil, mis on printeriga samas võrgus. Selle saate käivitada järgmiselt veebisaidilt.
<http://epson.sn> > **Häälestus**
- Te saate WEP-turbemeetodi kasutavas pääsupunktis registreerida mitu parooli. Kui registreeritud on mitu parooli, kontrollige, kas printeril on seatud esimene registreeritud parool.

Teade võrgukeskkonna kohta

Teade	Lahendus
*Multiple network names (SSID) that match your entered network name (SSID) have been detected. Confirm network name (SSID).	Sama SSID võib olla seatud mitmes pääsupunktis. Kontrollige pääsupunktide sätteid ja muutke SSID-d.
The Wi-Fi environment needs to be improved. Turn the wireless router off and then turn it on. If the connection does not improve, see the documentation for the wireless router.	Pärast printeri pääsupunktile lähemale viimist ja nendevaheliste takistuste eemaldamist lülitage pääsupunkt välja. Oodake umbes 10 sekundit ja seejärel lülitage see uuesti sisse. Kui ikka ei õnnestu ühendust luua, vaadake pääsupunktiga kaasas olevad dokumendid.
*No more devices can be connected. Disconnect one of the connected devices if you want to add another one.	Wi-Fi Directi (lihtne AP) ühendusega saate samaaegselt ühendada kuni neli arvutit ja nutiseadet. Veel ühe arvuti või nutiseadme lisamiseks katkestage esmalt ühendus ühe ühendatud seadmega.

Võrgu olekulehe printimine

Te saate üksikasjaliku võrguteabe kontrollimiseks selle välja printida.

1. Laadige paberit.
2. Valige avakuval **Sätted**.
3. Valige **Üldsätted > Võrgusätted > Võrgu olek**.
4. Valige **Prindi olekuleht**.
5. Lugege teadet ja seejärel printige võrgu olekuleht.
6. Sulgege ekraan.

Pärast määratud ajavahemikku sulgub ekraan automaatselt.

Probleemid võrgu tarkvara kasutamisel

Puudub juurdepääs rakendusele Web Config

Kas printeri IP-aadress on õigesti konfigureeritud?

Konfigureerige IP-aadress tarkvararakenduse EpsonNet Config või printeri juhtpaneeli abil. Te saate sätete hetketeavet kontrollida võrgu olekulehelt või printeri juhtpaneelilt.

Kas teie brauser toetab hulgi krüptimist suvandiga Encryption Strength protokollile SSL/TLS?

Hulgi krüptimine suvandiga Encryption Strength protokollile SSL/TLS toimib alljärgnevalt. Web Config on avatav vaid brauseriga, mis toetab alljärgnevaid hulgi krüptimisstandardeid. Kontrollige brauseri krüptimistuge.

80 bitti: AES256/AES128/3DES

Probleemide lahendamine

- 112 bitti: AES256/AES128/3DES
- 128 bitti: AES256/AES128
- 192 bitti: AES256
- 256 bitti: AES256

Teade „Out of date“ (Aegunud) kuvatakse rakenduse Web Config avamiseks SSL-andmeside (https) kasutamisel.

Kui sertifikaat on aegunud, hankige sertifikaat uuesti. Kui teade kuvatakse enne sertifikaadi aegumiskuupäeva, kontrollige, kas printeri kuupäev on õigesti konfigureeritud.

Teade „The name of the security certificate does not match...“ (Turvasertifikaadi nimi ei ühti) kuvatakse rakenduse Web Config avamiseks SSL-andmeside (https) kasutamisel.

Iseallkirjastatud sertifikaadi või sertifikaadi allkirjastamistoetuse loomisel väljale **Common Name** sisestatud printeri IP-aadress ei ühti brauserisse sisestatud aadressiga. Hankige ja importige sertifikaat uuesti või muutke printeri nime.

Printerile juurdepääsuks kasutatakse puhverserverit.

Kui kasutate koos printeriga puhverserverit, peate konfigureerima brauseri puhvisätteid.

Windows:

Valige **Juhtpaneel > Võrk ja Internet > Interneti-suvandid > Ühendused > Kohtvõrgu sätted > Puhverserver**, ning valige seejärel selline konfiguratsioon, mis ei kasuta kohalike aadresside jaoks puhverserverit.

Mac OS:

Valige **System Preferences > Network > Advanced > Proxies** ning registreerige seejärel kohalikud aadressid suvandisse **Bypass proxy settings for these Hosts & Domains**.

Näide:

192.168.1.*: kohalik aadress 192.168.1.XXX, alamvõrgumask 255.255.255.0

192.168.*.*: kohalik aadress 192.168.XXX.XXX, alamvõrgumask 255.255.0.0

Seotud teave

- ➔ „Juurdepääs rakendusele Web Config” lk 36
- ➔ „IP-aadressi määramine” lk 18
- ➔ „IP-aadressi määramine rakendusega EpsonNet Config” lk 116

Mudeli nimi ja/või IP-aadress ei ole tarkvararakenduses EpsonNet Config kuvatud

Kas valisite Blokeeri, Loobu või Lülita välja, kui kuvati Windows-i turvaekraan või tulemüüri ekraan?

Kui valite **Blokeeri, Loobu** või **Lülita välja**, ei kuvata IP-aadressi ja mudeli nime tarkvararakendustes EpsonNet Config ja EpsonNet Setup.

Registreerige selle korrigeerimiseks tarkvararakendus EpsonNet Config erandina, kasutades operatsioonisüsteemi Windows tulemüüri ja kaubanduses saadavalolevat turbetarkvara. Kui kasutate viirustõrjeprogrammi või turberakendust, sulgege see ning proovige seejärel kasutada tarkvara EpsonNet Config.

Probleemide lahendamine

Kas sideühenduse vea ajalõpu säte on liiga lühike?

Käivitage EpsonNet Config ja valige **Tools > Options > Timeout** ning suurendage seejärel suvandi **Communication Error** sätte ajalist kestust. Pöörake tähelepanu sellele, et ajalõpu sätte pikendamisel võib EpsonNet Config aeglasemalt töötada.

Seotud teave

- ➔ [„Rakenduse EpsonNet Config kasutamine — Windows” lk 116](#)
- ➔ [„Rakenduse EpsonNet Config kasutamine — Mac OS” lk 116](#)

Probleemid pilveteenuste kasutamisel

Ei saa kasutada pilveteenuseid, mida varem kasutada sai

Kas printeri juhtpaneel kuvab sellist teadet?

Värskendage juursertifikaati, et kasutada pilveteenuseid.

Kui kuvatakse selline teade, avage Web Config, seal valige **Network Security** vahekaart > **Root Certificate Update**, ning seejärel vajutage **Start**, et uuendada.

Seotud teave

- ➔ [„Juurdepääs rakendusele Web Config” lk 36](#)

Probleemid võrgu turvafunktsioonide kasutamisel

Turvalise IPP-printimispordi loomine ei ole võimalik

Kas SSL-/TLS-andmeside jaoks on serveri sertifikaadina määratud õige sertifikaat?

Kui määratud sertifikaat ei ole õige, võib pordi loomine nurjuda. Kontrollige, kas kasutusel on õige sertifikaat.

Kas sertimiskeskuse sertifikaat on imporditud arvutisse, mida kasutatakse juurdepääsuks printerile?

Kui sertimiskeskuse sertifikaat ei ole arvutisse imporditud, võib pordi loomine nurjuda. Kontrollige, kas sertimiskeskuse sertifikaat on imporditud.

Seotud teave

- ➔ [„SSL/TLS-side printeriga” lk 84](#)

Probleemid digitaalsertifikaadi kasutamisel

Sertimiskeskuse allkirjastatud sertifikaadi importimine ei ole võimalik

Kas sertimiskeskuse allkirjastatud sertifikaadil ja sertifikaadi allkirjastamistaotlusel sisalduv teave ühtivad?

Kui sertimiskeskuse allkirjastatud sertifikaadil ja sertifikaadi allkirjastamistaotlusel ei ole ühesugune informatsioon, ei ole sertifikaadi allkirjastamistaotluse importimine võimalik. Kontrollige alljärgnevat:

- Kas püüate importida sertifikaati seadmesse, millel ei ole sama informatsiooni?
Kontrollige sertifikaadi allkirjastamistaotlusel sisalduvat teavet ning importige seejärel sertifikaat seadmesse, millel on sama informatsioon.
- Kas kirjutasite printerisse salvestatud sertifikaadi allkirjastamistaotluse pärast sertifikaadi allkirjastamistaotluse sertimiskeskusele saatmist üle?
Hankige sertimiskeskuse allkirjastatud sertifikaat uuesti, kasutades sertifikaadi allkirjastamistaotlust.

Kas sertimiskeskuse allkirjastatud sertifikaat on suurem kui 5 KB?

Te ei saa importida sertimiskeskuse allkirjastatud sertifikaati, mis on suurem kui 5 KB.

Kas sertifikaadi importimiseks kasutatav parool on õige?

Kui unustasite parooli, ei ole sertifikaadi importimine võimalik.

Seotud teave

➔ [„Sertimiskeskuse allkirjastatud sertifikaadi importimine” lk 87](#)

Iseallkirjastatud sertifikaadi värskendamine ei ole võimalik

Kas Common Name on sisestatud?

Common Name peab olema sisestatud.

Kas väljale Common Name on sisestatud toetamata tähemärke? Näiteks jaapani tähemärgid ei ole toetatud.

Sisestage 1 kuni 128 tähemärki, mis vastavad Interneti-protokollile IPv4, IPv6 või hostinimele, või on FQDN-vormingus, kasutades standardkoodi ASCII (0x20-0x7E).

Kas Common Name sisaldab koma või tühikut?

Kui sisestatud on koma, jagatakse Common Name koma sisestuskohas. Kui enne või pärast koma on sisestatud ainult tühik, ei vasta ühisnimi nõuetele.

Seotud teave

➔ [„Iseallkirjastatud sertifikaadi värskendamine” lk 89](#)

Sertifikaadi allkirjastamistaotluse loomine ei ole võimalik

Kas Common Name on sisestatud?

Common Name peab olema sisestatud.

Kas väljale Common Name, Organization, Organizational Unit, Locality, State/Province on sisestatud toetamata tähemärke? Näiteks jaapani tähemärgid ei ole toetatud.

Sisestage tähemärgid, mis vastavad Interneti-protokollile IPv4, IPv6 või hostinimele, või on FQDN-vormingus, kasutades standardkoodi ASCII (0x20-0x7E).

Kas Common Name sisaldab koma või tühikut?

Kui sisestatud on koma, jagatakse Common Name koma sisestuskohas. Kui enne või pärast koma on sisestatud ainult tühik, ei vasta ühisnimi nõuetele.

Seotud teave

➔ [„Sertimiskeskuse allkirjastatud sertifikaadi hankimine” lk 84](#)

Kuvatakse digitaalsertifikaadiga seotud hoiatus

Teated	Põhjus/tegevusmeede
Enter a Server Certificate.	<p>Põhjus: Te ei ole importimiseks faili valinud.</p> <p>Tegevusmeede: Valige fail ja klõpsake nuppu Import.</p>
CA Certificate 1 is not entered.	<p>Põhjus: Sertimiskeskuse sertifikaat 1 ei ole sisestatud ning sisestatud on üksnes sertimiskeskuse sertifikaat 2.</p> <p>Tegevusmeede: Importige esimesena sertimiskeskuse sertifikaat 1.</p>
Invalid value below.	<p>Põhjus: Faili tee ja/või parool sisaldab toetamata tähemärke.</p> <p>Tegevusmeede: Kontrollige, kas tähemärgid on väljale õigesti sisestatud.</p>
Invalid date and time.	<p>Põhjus: Printeri kuupäev ja kellaaeg on seadistamata.</p> <p>Tegevusmeede: Seadistage kuupäev ja kellaaeg rakendusega Web Config, EpsonNet Config või printeri juhtpaneelilt.</p>

Probleemide lahendamine

Teated	Põhjus/tegevusmeede
Invalid password.	<p>Põhjus: Sertimiskeskuse sertifikaadile määratud parool ja sisestatud parool ei ühti.</p> <p>Tegevusmeede: Sisestage õige parool.</p>
Invalid file.	<p>Põhjus: Imporditava sertifikaadi fail ei ole X509-vormingus.</p> <p>Tegevusmeede: Kontrollige, kas olete valinud õige sertifikaadi, mille on saatnud usaldusväärne sertimiskeskus.</p>
	<p>Põhjus: Imporditud fail on liiga suur. Maksimaalne lubatud faili maht on 5 KB.</p> <p>Tegevusmeede: Kui valisite õige faili, võib sertifikaat olla rikutud või võltsitud.</p>
	<p>Põhjus: Sertifikaadis sisalduv ahel on lubamatu.</p> <p>Tegevusmeede: Külastage sertifikaadi kohta lisateabe saamiseks sertimiskeskuse veebisaiti.</p>
Cannot use the Server Certificates that include more than three CA certificates.	<p>Põhjus: PKCS#12-vormingus sertifikaadi fail sisaldab rohkem kui kolme sertimiskeskuse sertifikaati.</p> <p>Tegevusmeede: Importige kõik sertifikaadid, konvertides PKCS#12-vormingu PEM-vormingusse, või importige PKCS#12-vormingus sertifikaadi fail, mis sisaldab kuni kahte sertimiskeskuse sertifikaati.</p>
The certificate has expired. Check if the certificate is valid, or check the date and time on your printer.	<p>Põhjus: Sertifikaat on aegunud.</p> <p>Tegevusmeede:</p> <ul style="list-style-type: none"> <input type="checkbox"/> Kui sertifikaat on aegunud, hankige ja importige uus sertifikaat. <input type="checkbox"/> Kui sertifikaat ei ole aegunud, kontrollige, kas printeri kuupäev ja kellaeg on õigesti seadistatud.

Probleemide lahendamine

Teated	Põhjus/tegevusmeede
Private key is required.	<p>Põhjus: Sertifikaadiga ei ole seotud ühtegi privaativõtit.</p> <p>Tegevusmeede:</p> <ul style="list-style-type: none"> <input type="checkbox"/> Kui sertifikaat on PEM/DER-vormingus ja see on hangitud arvutist saadetud sertifikaadi allkirjastamisaotlusega, määratlege privaativõtme fail. <input type="checkbox"/> Kui sertifikaat on PKCS#12-vormingus ja see on hangitud arvutist saadetud sertifikaadi allkirjastamisaotlusega, looge privaativõtit sisaldav fail. <hr/> <p>Põhjus: Olete uuesti importinud PEM/DER-vormingus sertifikaadi, mis on hangitud rakendusest Web Config saadetud sertifikaadi allkirjastamisaotlusega.</p> <p>Tegevusmeede: Kui sertifikaat on PEM/DER-vormingus ja see on hangitud rakendusest Web Config saadetud sertifikaadi allkirjastamisaotlusega, saate sertifikaati importida vaid ühe korra.</p>
Setup failed.	<p>Põhjus: Konfigureerimise lõpetamine ei ole võimalik printeri ja arvuti vahelise sideühenduse nurjumise tõttu või ei ole faili lugemine teatud vigadest tingitud võimalik.</p> <p>Tegevusmeede: Kontrollige määratud faili ja sideühendust ning importige fail seejärel uuesti.</p>

Seotud teave

➔ [„Teave digitaalsertimise kohta” lk 84](#)

Sertimiskeskuse allkirjastatud sertifikaadi kogemata kustutamine

Kas sertifikaadil on varufail?

Kui teil on varufail, importige sertifikaat uuesti.

Kui hangite sertifikaadi rakendusest Web Config loodud sertifikaadi allkirjastamisaotlust kasutades, ei saa te kustutatud sertifikaati uuesti importida. Looge sertifikaadi allkirjastamisaotlus ja hankige uus sertifikaat.

Seotud teave

➔ [„Sertimiskeskuse allkirjastatud sertifikaadi kustutamine” lk 88](#)

➔ [„Sertimiskeskuse allkirjastatud sertifikaadi importimine” lk 87](#)

Lisa

Võrgutarkvara tutvustus

Alljärgnev kirjeldab tarkvara, mis konfigureerib ja haldab seadmeid.

Epson Device Admin

Epson Device Admin on rakendus, mis lubab installida seadmeid võrgus ja seejärel seadmeid konfigureerida ja hallata. Saate hankida seadmete üksikasjalikku teavet, nagu olek ja tarvikud, saata teatise hoiatuste kohta ja luua aruandeid seadme kasutuse kohta. Lisaks saate luua malli, mis sisaldab sätteid, ja rakendada seda muudele seadmetele ühiskasutatavate sätetena. Saate rakenduse Epson Device Admin alla laadida ettevõtte Epson kasutajatoe veebisaidilt. Lisateabe saamiseks vaadake rakenduse Epson Device Admin dokumentatsiooni või spikrit.

Rakenduse Epson Device Admin käivitamine (ainult Windows)

Valige **Kõik programmid > EPSON > Epson Device Admin > Epson Device Admin**.

Märkus.

Kui kuvatakse tulemüüri hoiatus, lubage juurdepääs rakendusele Epson Device Admin.

EpsonNet Config

EpsonNet Config võimaldab administraatoril konfigureerida printeri võrgusätteid, näiteks määrata IP-aadressi ja muuta ühendusrežiimi. Pakettseadistuse funktsiooni toetab Windows. Lisateabe saamiseks vaadake rakenduse EpsonNet Config dokumentatsiooni või spikrit.

Rakenduse EpsonNet Config kasutamine — Windows

Valige **Kõik programmid** > **EpsonNet** > **EpsonNet Config SE** > **EpsonNet Config**.

Märkus.

Kui kuvatakse tulemüüri hoiatus, lubage juurdepääs rakendusele EpsonNet Config.

Rakenduse EpsonNet Config kasutamine — Mac OS

Valige **Mine** > **Rakendused** > **Epson Software** > **EpsonNet** > **EpsonNet Config SE** > **EpsonNet Config**.

EpsonNet Print (ainult Windows)

EpsonNet Print on tarkvararakendus, mis võimaldab printida TCP/IP-võrgus. Funktsioonid ja piirangud on loetletud allpool.

- Printeri olek on kuvatud spuuileri ekraanil.
- Kui DHCP muudab printeri IP-aadressi, on printer jätkuvalt tuvastatav.
- Te saate kasutada teises võrgusektoris asuvat printerit.
- Te saate printimiseks kasutada ühte erinevatest protokollidest.
- IPv6-aadress ei ole toetatud.

EpsonNet SetupManager

EpsonNet SetupManager on tarkvararakendus, mis võimaldab luua paketi printeri hõlpsaks installimiseks, näiteks printeri draiveri installimiseks, rakenduse EPSON Status Monitor installimiseks ja printeri pordi loomiseks. See tarkvara lubab administraatoril luua unikaalseid tarkvarapakette ja neid gruppidele jagada.

Külastage lisateabe saamiseks ettevõtte Epson piirkondlikku veebisaiti.

IP-aadressi määramine rakendusega EpsonNet Config

Saate määrata printerile IP-aadressi rakendusega EpsonNet Config. EpsonNet Config võimaldab pärast Etherneti-kaabliga ühendamist määrata printerile IP-aadressi, kui sellele ei ole veel IP-aadressi määratud. Ühendamisel Wi-Fi-võrku looge korraks ühendus Ethernetiga ja seejärel vahetage ühendus Wi-Fi vastu.

IP-aadressi määramine pakettsätetega

Pakettsätete faili loomine

Kui kasutate võtmetena MAC-aadressi ja mudeli nime, saate luua IP-aadressi määramiseks uue SYLK-faili.

Kui ühendate printeri Wi-Fi-võrku, määrake protseduure järgides IP-aadress ja seejärel muutke ühendus Wi-Fi-võrguks.

1. Avage arvutustabeli rakendus (näiteks Microsoft Excel) või tekstiredaktor.

Lisa

2. Sisestage esimesele reale sätteüksuste nimedeks „Info_MACAddress“, „Info_ModelName“ ja „TCPIP_IPAddress“.

Sisestage alljärgnevate tekstistringide sätteüksused. Suurtähtede/väiketähtede ja kahebaidiste/ühebaidiste märkide eristamiseks ei tuvastata üksust, kui erinev on ainult üks tärk.

Sisestage allpool kirjeldatud viisil sätteüksuse nimi, muidu ei tunne EpsonNet Config sätteüksusi ära.

Info_MACAddress	Info_ModelName	TCPIP_IPAddress

3. Sisestage iga võrguliidese jaoks MAC-aadress, mudeli nimi ja IP-aadress.

Info_MACAddress	Info_ModelName	TCPIP_IPAddress
0000XXXX0001	ALC-XXXXX	192.168.100.102
0000XXXX0002	ALC-XXXXX	192.168.100.103
0000XXXX0003	ALC-XXXXX	192.168.100.104

4. Sisestage nimi ja salvestage kui SYLK-fail (*.slk).

Pakettsätete kasutamine konfiguratsioonifaili abil

Määrake konfiguratsioonifailis (SYLK-fail) ükshaaval IP-aadressid. Enne määramist peate looma konfiguratsioonifaili.

Kui ühendate printeri Wi-Fi-võrku, määrake protseduure järgides IP-aadress ja seejärel muutke ühendus Wi-Fi-võrguks.

1. Ühendage kõik seadmed Etherneti-kaablite abil võrku.
2. Lülitage printer sisse.
3. Käivitage EpsonNet Config.
Kuvatakse loend võrgus olevatest printeritest. Nende kuvamiseks võib kuluda pisut aega.
4. Klõpsake valikut **Tools > Batch Settings**.
5. Klõpsake nuppu **Open**.
6. Valige faili valimise ekraanil sätteid sisaldav SYLK-fail (*.slk) ja seejärel klõpsake valikut **Open**.

Lisa

7. Valige seadmed, millele soovite määrata pakettsätteid, veeru **Status** sättega **Unassigned** ja veeru **Process Status** sättega **Assign Successful**.

Kui teete mitu valikut, vajutage juhtklahvi (Ctrl) või tõstuklahvi (Shift) ja klõpsake või lohistage hiirega.

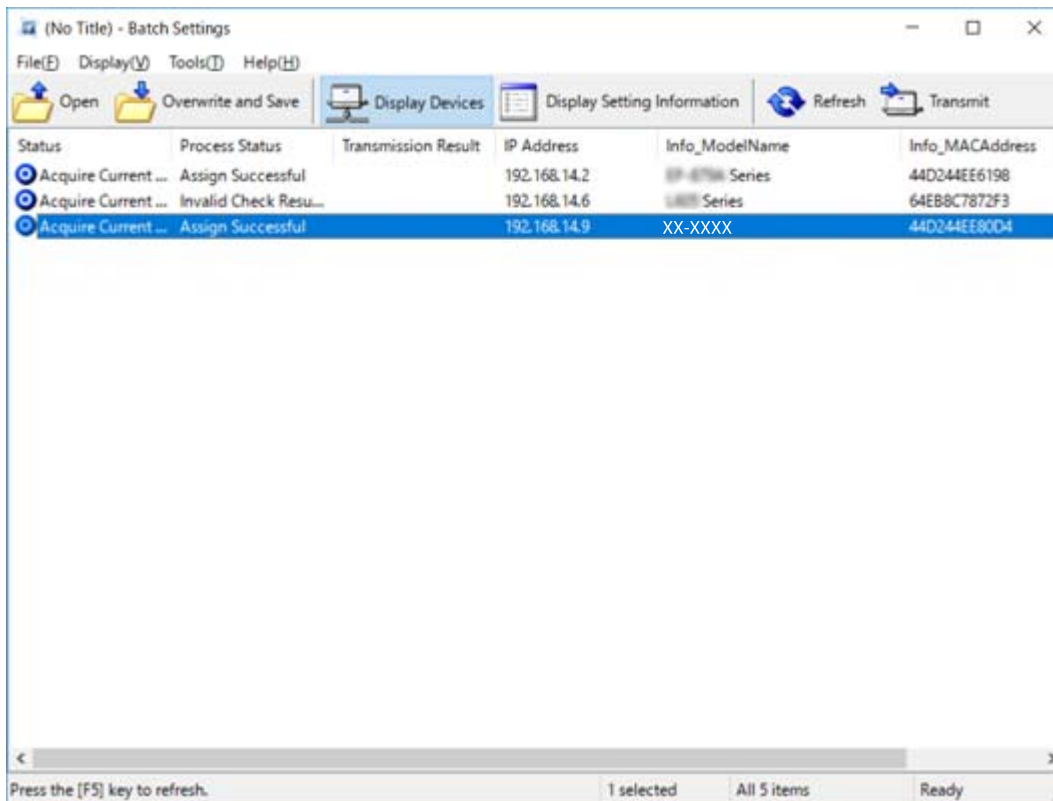

8. Klõpsake nuppu **Transmit**.
9. Kui kuvatakse parooli sisestamise ekraan, sisestage parool ja klõpsake valikut **OK**.
Edastage sätteid.

! **Oluline teave:**

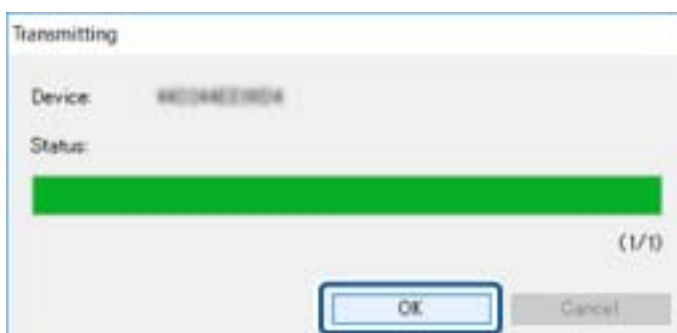

Teavet saadetakse võrguliidesesse seni, kuni edenemisnäidik jõuab lõppu. Ärge lülitage seadet ega raadiovõrguadapterit välja ja ärge saatke seadmesse mingeid andmeid.

10. Klõpsake ekraanil **Transmitting Settings** valikut **OK**.

11. Kontrollige häälestatud seadme olekut.

Seadmete korral, millel on kuvatud  või , kontrollige sättefaili sisu ja seda, kas seade on normaalselt taaskäivitatud.

Ikoon	Status	Process Status	Selgitus
	Setup Complete	Setup Successful	Häälestus normaalselt lõpuni viidud.
	Setup Complete	Rebooting	Kui teave on saadetud, tuleb iga seade sätete aktiveerimiseks taaskäivitada. Pärast taaskäivitamist kontrollitakse, kas seadmega saab luua ühenduse.
	Setup Complete	Reboot Failed	Pärast sätete saatmist ei õnnestu saada kinnitust. Kontrollige, kas seade on sisse lülitatud ja normaalselt taaskäivitatud.
	Setup Complete	Searching	Sättefailis viidatud seadme otsimine.*
	Setup Complete	Search Failed	Kontrollida ei saa seadmeid, mis on juba häälestatud. Kontrollige, kas seade on sisse lülitatud ja normaalselt taaskäivitatud.*

* Ainult siis, kui kuvatud on säteteave.

Seotud teave

- ➔ [„Rakenduse EpsonNet Config kasutamine — Windows” lk 116](#)
- ➔ [„Rakenduse EpsonNet Config kasutamine — Mac OS” lk 116](#)

IP-aadressi määramine igale seadmele

Määrake printerile IP-aadress rakendusega EpsonNet Config.

1. Lülitage printer sisse.
2. Ühendage printer Etherneti-kaabli abil võrku.
3. Käivitage EpsonNet Config.
Kuvatakse loend võrgus olevatest printeritest. Nende kuvamiseks võib kuluda pisut aega.
4. Topeltklõpsake printeri nime, millele soovite määrata IP-aadressi.

Märkus.

Kui olete ühendanud mitu sama mudeli printerit, saate neid eristada MAC-aadressi abil.

5. Valige **Network > TCP/IP > Basic**.

6. Sisestage aadressid väljadele **IP Address**, **Subnet Mask** ja **Default Gateway**.

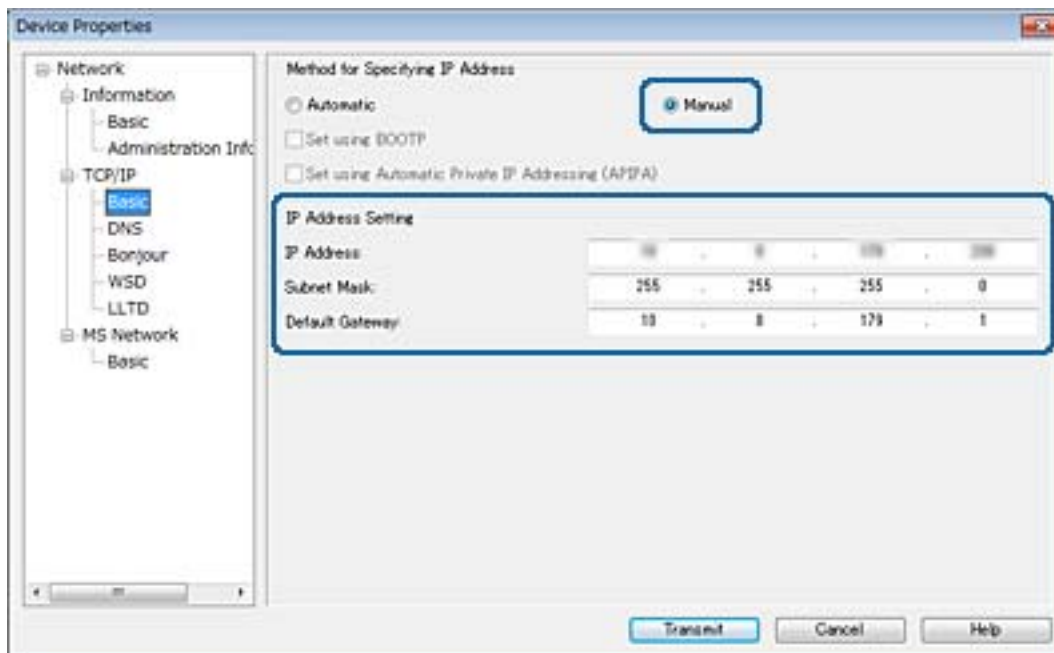

Märkus.

Sisestage staatiline aadress, kui ühendate printeri turvalisse võrku.

7. Klõpsake nuppu **Transmit**.

Kuvatakse teabe ülekannet kinnitav ekraan.

8. Klõpsake nuppu **OK**.

Kuvatakse ülekande lõpuleviimise ekraan.

Märkus.

Teave edastatakse seadmesse ja seejärel kuvatakse teade konfiguratsiooni eduka lõpuleviimise kohta. Ärge lülitage seadet välja ja ärge saatke seadmesse mingeid andmeid.

9. Klõpsake nuppu **OK**.

Seotud teave

- ➔ „Rakenduse EpsonNet Config kasutamine — Windows” lk 116
- ➔ „Rakenduse EpsonNet Config kasutamine — Mac OS” lk 116

Wi-Fi-sätete määramine juhtpaneelilt (WPS)

Saate luua ühenduse Wi-Fi-võrguga printeri juhtpaneelilt, kasutades WPS-funktsiooni.

Seotud teave

- ➔ „Wi-Fi-sätete määramine nupuga seadistuse abil (WPS)” lk 121
- ➔ „Wi-Fi sätete tegemine PIN-koodiga seadistades (WPS)” lk 122

Wi-Fi-sätete määramine nupuga seadistuse abil (WPS)

Saate Wi-Fi-võrgu automaatselt seadistada, vajutades nuppu pääsupunktil. Kui alljärgnevad tingimused on täidetud, saate seadistada selle meetodiga.

- Pääsupunkt ühildub WPS-iga (Wi-Fi Protected Setup).
- Hetkel toimiv Wi-Fi-ühendus on loodud pääsupunktil oleva nupu vajutamisega.

Märkus.

Kui te ei leia nuppu või kasutate häälestamiseks tarkvara, lugege pääsupunktiga kaasnenud dokumentatsiooni.

1. Puudutage avakuval ikooni .
2. Valige **Ruuter**.
3. Puudutage valikut **Käivita häälestus**.
Kui võrguühendus on juba seadistatud, kuvatakse ühenduse üksikasjad. Puudutage valikut **Lülitage ümber Wi-Fi-ühendusele** või **Muuda sätteid**, et muuta sätteid.
4. Valige **Surunupu häälestus (WPS)**.
5. Hoidke pääsupunktil all nuppu [WPS], kuni turvatuli hakkab vilkuma.

Kui te ei tea, kus nupp [WPS] asub või pääsupunktil pole nuppe, lugege pääsupunktiga kaasnenud dokumentatsiooni.

6. Puudutage valikut **Käivita häälestus**.
7. Sulgege ekraan.
Pärast teatud ajavahemikku sulgub ekraan automaatselt.

Märkus.

Kui ühenduse loomine ei õnnestu, lähtestage pääsupunkt, viige see printerile lähemale ja proovige uuesti. Kui see ikka ei toimi, printige võrguühenduse aruanne ja otsige lahendust.

8. Sulgege võrguühenduse sätete ekraan.

Wi-Fi sätete tegemine PIN-koodiga seadistades (WPS)

PIN-koodi kasutades saate pääsupunktiga ühenduse luua automaatselt. Saate seda meetodit häälestamiseks kasutada, kui häälestuspunktil on olemas WPS (Wi-Fi Protected Setup). Kasutage arvutit, et sisestada PIN-kood pääsupunkti.

1. Puudutage avakuval ikooni .

2. Valige **Ruuter**.

3. Puudutage valikut **Käivita häälestus**.

Kui võrguühendus on juba seadistatud, kuvatakse ühenduse üksikasjad. Puudutage valikut **Lülituge ümber Wi-Fi-ühendusele**, või **Muuda sätteid**, et muuta sätteid.

4. Valige **Muud > PIN-koodi häälestus (WPS)**

5. Kasutage arvutit printeri juhtpaneelil näidatava PIN-koodi (kaheksakohaline arv) sisestamiseks pääsupunkti kahe minuti jooksul.

Märkus.

Lugege üksikasju PIN-koodi sisestamise kohta pääsupunktiga kaasnenud dokumentatsioonist.

6. Puudutage valikut **Käivita häälestus**.

7. Sulgege ekraan.

Pärast teatud ajavahemikku sulgub ekraan automaatselt, kui te ei tee valikut **Sule**.

Märkus.

Kui ühenduse loomine ei õnnestu, lähtestage pääsupunkt, viige see printerile lähemale ja proovige uuesti. Kui see ikka ei toimi, printige ühenduse aruanne ja otsige lahendust.

8. Sulgege võrguühenduse sätete ekraan.

Ühendusmeetodi muutmine

Muutke ühendusmeetodit. Määrake see säte võrku aktiveerivas tingimuses.

Kui IP-aadress on määratud käsitsi, kontrollige võrguadministraatorilt, kas sama IP-aadressi saab kasutada uues võrgus.

Märkus.

Kui Wi-Fi-ühendus on aktiveeritud, on Etherneti-ühendus inaktiveeritud.

Seotud teave

➔ „Etherneti-ühenduse vahetamine Wi-Fi-ühenduse vastu” lk 123

➔ „Wi-Fi-ühenduse vahetamine Etherneti-ühenduse vastu” lk 123

Etherneti-ühenduse vahetamine Wi-Fi-ühenduse vastu

Juhtpaneelilt Wi-Fi-ühenduse valimine

Vahetage printeri juhtpaneelilt Etherneti-ühendus Wi-Fi-ühenduse vastu. Ühendusmeetodi muutmine on põhimõtteliselt sama nagu Wi-Fi-ühenduse sätete määramine. Vaadake selle juhendi teemat printeri juhtpaneelilt Wi-Fi-ühenduse sätete määramise kohta.

Seotud teave

➔ „Wi-Fi-sätete käsitsi valimine printeri juhtpaneelilt” lk 23

Lülitamine Wi-Fi-ühendusele rakendusest Web Config

Vahetage Etherneti-ühendus Wi-Fi-ühenduse vastu, kasutades rakendust Web Config.

1. Avage Web Config ja valige vahekaart **Network > Wi-Fi**.
Kui määratud on administraatori parool, logige sisse administraatorina, sisestades selleks kasutajanime ja parooli.
2. Klõpsake nuppu **Setup**.
3. Valige pääsupunkti jaoks SSID ja sisestage parool.
Kui SSID, millega soovite ühendust luua, et ole kuvatud, valige **Enter SSID** ja sisestage SSID.
4. Klõpsake nuppu **Next**.
5. Lugege kuvatud teadet ja klõpsake valikut **OK**.
6. Lahutage Etherneti-kaabel printerist.

Märkus.

Ühendusmeetodi muutmiseks võite kasutada ka rakendust *EpsonNet Config* või *Epson Device Admin*. Üksikasju lugege vastava tarkvara juhendist või spikrist.

Seotud teave

➔ „Juurdepääs rakendusele Web Config” lk 36

➔ „EpsonNet Config” lk 115

➔ „Epson Device Admin” lk 115

Wi-Fi-ühenduse vahetamine Etherneti-ühenduse vastu

Juhtpaneelilt võrguühenduse muutmine Ethernetiks

Järgige allpool toodud samme, et muuta juhtpaneelilt võrguühendus Wi-Fi asemel Ethernetiks.

1. Valige avakuval **Sätted**.

Lisa

2. Valige **Üldsätted > Võrgusätted > Kaabel-LAN-i häälestus**.
3. Puudutage valikut **Käivita häälestus**.
4. Lugege teadet ja seejärel sulgege ekraan.
Pärast teatud ajavahemikku sulgub ekraan automaatselt.
5. Ühendage printer Etherneti-kaabli abil marsruuteriga.

Lülitamine Etherneti-ühendusele rakendusest Web Config

Vahetage Wi-Fi-ühendus Etherneti-ühenduse vastu, kasutades rakendust Web Config.

1. Avage Web Config ja valige vahekaart **Network > Wi-Fi**.
Kui määratud on administraatori parool, logige sisse administraatorina, sisestades selleks kasutajanime ja parooli.
2. Klõpsake nuppu **Disable Wi-Fi**.
3. Lugege teadet ja seejärel valige **OK**.
4. Ühendage Etherneti-kaabliga printer ja jaotur (L2-kommutaator).

Märkus.

Ühendusmeetodi muutmiseks võite kasutada ka rakendust *EpsonNet Config* või *Epson Device Admin*. Üksikasju lugege vastava tarkvara juhendist või spikrist.

Seotud teave

- ➔ „Juurdepääs rakendusele Web Config” lk 36
- ➔ „EpsonNet Config” lk 115
- ➔ „Epson Device Admin” lk 115

Printeri jaoks pordi kasutamine

Printer kasutab alljärgnevat porti. Need pordid peavad vastavalt vajadusele olema lubatud võrguadministraatorile kasutamiseks.

Lisa

Saatja (klient)	Kasutamine	Sihtkoht (server)	Protokoll	Pordinumber
Printer	Faili saatmine (kui printeris kasutatakse skannimist kausta)	FTP-server	FTP (TCP)	20
				21
		Failiserver	SMB (TCP)	445
			NetBIOS (UDP)	137
				138
	NetBIOS (TCP)	139		
	Meili saatmine (kui printeris kasutatakse skannimist meili)	SMTP-server	SMTP (TCP)	25
			SMTP SSL/TLS (TCP)	465
			SMTP STARTTLS (TCP)	587
	POP enne SMTP-ühendust (kui printeris kasutatakse skannimist meili)	POP-server	POP3 (TCP)	110
	Kui kasutatakse rakendust Epson Connect	Epson Connecti server	HTTPS	443
			XMPP	5222
	Kui prinditakse teenusest Google Cloud Print	Google Cloud Printi server	HTTPS	443
			XMPP	5222
	Kasutajateabe kogumine (kasutage kontakte printeris)	LDAP-server	LDAP (TCP)	389
LDAP SSL/TLS (TCP)			636	
LDAP STARTTLS (TCP)			389	
Kasutaja autentimine meili saatmisel	KDC-server	Kerberos	88	
Kasutaja autentimine kasutajateabe kogumisel (kui kasutatakse kontakte printeris)				
WSD juhtimine	Klientarvuti	WSD (TCP)	5357	

Lisa

Saatja (klient)	Kasutamine	Sihtkoht (server)	Protokoll	Pordinumber
Klientarvuti	Printeri tuvastamine näiteks rakenduses EpsonNet Config, printeridraiveris ja skanneridraiveris.	Printer	ENPC (UDP)	3289
	MIB teabe kogumine ja häälestamine näiteks rakenduses EpsonNet Config, printeridraiveris ja skanneridraiveris.	Printer	SNMP (UDP)	161
	LPR-andmete edastamine	Printer	LPR (TCP)	515
	RAW-andmete edastamine	Printer	RAW (Port 9100) (TCP)	9100
	AirPrinti (IPP/IPPS-printimine) andmete edastamine	Printer	IPP/IPPS (TCP)	631
	WSD-printeri otsimine	Printer	WS-Discovery (UDP)	3702