

# Vodič za administratore

## Sadržaj

### Autorska prava

### Zaštitni znakovi

### O ovom priručniku

Oznake i simboli. . . . .	7
Opisi korišćeni u ovom priručniku. . . . .	7
Reference koje se odnose na operativne sisteme. . . . .	7

### Uvod

Komponente priručnika. . . . .	9
Definicije i termini koji se koriste u ovom priručniku. . . . .	9

### Priprema

Tok postavki štampača i upravljanja njime. . . . .	12
Primer mrežnog okruženja. . . . .	13
Predstavljanje postavki za povezivanje štampača. . . . .	13
Priprema povezivanja na mrežu. . . . .	15
Prikupljanje informacija o podešavanju veze. . . . .	15
Specifikacije štampača. . . . .	15
Korišćenje broja ulaza. . . . .	15
Vrste IP adresa za dodeljivanje. . . . .	16
DNS server i ovlašćeni server. . . . .	16
Način podešavanja povezivanja na mrežu. . . . .	16

### Priključivanje

Priključivanje na mrežu. . . . .	18
Povezivanje na mrežu s kontrolne table. . . . .	18
Povezivanje na mrežu pomoću čarobnjaka za instalaciju. . . . .	24
Priključivanje na telefonsku liniju. . . . .	25
Kompatibilne telefonske linije. . . . .	25
Priključivanje štampača na telefonsku liniju. . . . .	25
Priključivanje telefonskog uređaja na štampač. . . . .	27
Vršenje osnovnih podešavanja faksa. . . . .	28
Određivanje osnovnih podešavanja faksa pomoću aplikacije Čarobnjak za podešavanje faksa. . . . .	28
Određivanje podešavanja za izvor papira za primanje faksova. . . . .	30
Korišćenje veze Wi-Fi Direct (Simple AP). . . . .	30

Omogućavanje Wi-Fi Direct (Simple AP). . . . .	30
Konfigurisanje servera za poštu. . . . .	31
Server za poštu — stavke podešavanja. . . . .	32
Provera veze sa serverom za poštu. . . . .	33
Reference testiranja veze sa serverom za poštu. . . . .	33

### Podešavanje funkcija

Softver za podešavanje. . . . .	36
Web Config (Veb-stranica za uređaj). . . . .	36
Korišćenje funkcija štampanja. . . . .	37
Uslovi koji su neophodni za štampanje putem mreže. . . . .	37
Podešavanje upravljačkog programa štampača putem veze server/klijent. . . . .	38
Podešavanja upravljačkog programa štampača za vezu lokalne mreže. . . . .	42
Korišćenje funkcija skeniranja. . . . .	44
Skeniranje s računara. . . . .	44
Skeniranje pomoću kontrolne table. . . . .	45
Korišćenje funkcija faksa. . . . .	46
Podešavanje stavke Receive Mode. . . . .	46
Primanje faksova pomoću priključenog telefona (Remote Receive). . . . .	47
Rukovanje primljenim faksovima. . . . .	47
Opis za podešavanje menija faksa. . . . .	50
Korišćenje funkcije slanja faksova sa računara. . . . .	59
Korišćenje kontakata. . . . .	60
Funkcije podešavanja odredišta. . . . .	60
Konfigurisanje kontakata. . . . .	60
Saradnja između LDAP servera i korisnika. . . . .	64
Izrada rezervne kopije kontakata. . . . .	69
Vršenje sistemskih podešavanja. . . . .	70
Podešavanje kontrolne table. . . . .	70
Podešavanja za uštedu energije tokom perioda neaktivnosti. . . . .	70
Podešavanje zvuka. . . . .	71
Sinhronizacija datuma i vremena sa serverom za vreme. . . . .	71
Podešavanje podrazumevane vrednosti za skeniranje i kopiranje (podrazumevana korisnička podešavanja). . . . .	72
Registracija često korišćenih postavki kao podrazumevanih. . . . .	72
Korišćenje MS mreže. . . . .	73
Print Settings. . . . .	74
Korišćenje usluge Epson Connect. . . . .	74

## Sadržaj

**Bezbednosne postavke proizvoda**

Predstavljanje bezbednosnih funkcija proizvoda. . . . .	75
Konfigurisanje administratorske lozinke. . . . .	76
Konfigurisanje administratorske lozinke na kontrolnoj tabli. . . . .	76
Konfigurisanje administratorske lozinke pomoću Web Config. . . . .	77
Stavke koje mogu biti zaključane administratorskom lozinkom. . . . .	78
Ograničavanje dostupnosti funkcija. . . . .	80
Konfigurisanje kontrole pristupa. . . . .	80
Podešavanje ograničenja spoljašnjeg interfejsa. . . . .	82
Kontrolisanje pomoću protokola. . . . .	83
Kontrolisanje protokola. . . . .	83
Protokoli koje možete da omogućite ili onemogućite. . . . .	83
Stavke podešavanja protokola. . . . .	84
SSL/TLS komunikacija sa štampačem. . . . .	86
O digitalnim sertifikatima. . . . .	86
Pribavljanje i uvoz CA sertifikata. . . . .	86
Brisanje CA sertifikata. . . . .	90
Ažuriranje nezavisnog sertifikata. . . . .	91
Konfigurisanje CA Certificate. . . . .	92

**Podešavanja u vezi s radom i upravljanjem**

Potvrda informacija o uređaju. . . . .	95
Upravljanje uređajima (Epson Device Admin). . . . .	95
Ažuriranje upravljačkog softvera. . . . .	96
Ažuriranje osnovnog softvera štampača pomoću kontrolne table. . . . .	96
Ažuriranje upravljačkog softvera pomoću aplikacije Web Config. . . . .	97
Ažuriranje upravljačkog softvera pomoću aplikacije Epson Firmware Updater. . . . .	97
Kopiranje podešavanja. . . . .	98
Izvoz podešavanja. . . . .	98
Uvoz podešavanja. . . . .	98

**Otklanjanje problema**

Saveti za otklanjanje problema. . . . .	100
Provera evidencije za server i mrežni uređaj. . . . .	100
Započinjanje mrežnih podešavanja. . . . .	100
Onemogućavanje Wi-Fi iz alatke Web Config. . . . .	100
Prekid veze Wi-Fi Direct (Simple AP režim) iz Web Config. . . . .	100

Onemogućavanje bežične mreže sa kontrolne table. . . . .	101
Prekid Wi-Fi Direct (Simple AP režim) veze sa kontrolne table. . . . .	101
Vraćanje podešavanja mreže sa kontrolne table. . . . .	102
Provera komunikacije između uređaja i računara. . . . .	102
Provera veze pomoću komande za pingovanje — Windows. . . . .	102
Provera veze pomoću komande za pingovanje — Mac OS. . . . .	103
Štampanje izveštaja o mrežnom povezivanju. . . . .	105
Poruke i rešenja u izveštaju o mrežnom povezivanju. . . . .	106
E-1. . . . .	106
E-2, E-3, E-7. . . . .	107
E-5. . . . .	107
E-6. . . . .	108
E-8. . . . .	108
E-9. . . . .	108
E-10. . . . .	109
E-11. . . . .	109
E-12. . . . .	110
E-13. . . . .	110
Poruka o mrežnom povezivanju. . . . .	111
Štampanje lista mrežnog statusa. . . . .	111
Problemi pri korišćenju mrežnih programa. . . . .	111
Pristup programu Web Config nije moguć. . . . .	111
Naziv modela i/ili IP adresa se ne prikazuju u programu EpsonNet Config. . . . .	112
Problemi prilikom korišćenja usluga u oblaku. . . . .	113
Prethodno korišćene usluge u oblaku se sada ne mogu koristiti. . . . .	113
Problemi pri korišćenju funkcija za bezbednost na mreži. . . . .	113
Nije moguće kreirati bezbedni port za štampanje po protokolu IPP. . . . .	113
Problemi pri korišćenju digitalnog sertifikata. . . . .	114
CA sertifikat ne može da se uveze. . . . .	114
Nezavisni sertifikat nije moguće ažurirati. . . . .	114
Nije moguće kreirati CSR. . . . .	115
Pojavljuje se upozorenje koje se odnosi na digitalni sertifikat. . . . .	115
Greškom ste izbrisali CA sertifikat. . . . .	117

**Dodatak**

Predstavljanje mrežnog softvera. . . . .	118
Epson Device Admin. . . . .	118
EpsonNet Config. . . . .	118
EpsonNet Print (samo za Windows). . . . .	119

**Sadržaj**

EpsonNet SetupManager. . . . .	119
Dodeljivanje IP adrese pomoću EpsonNet Config. . . . .	119
Dodeljivanje IP adresa pomoću grupnih podešavanja. . . . .	119
Dodeljivanje IP adrese svakom uređaju. . . . .	122
Podešavanje bežične mreže s kontrolne table (WPS). . . . .	123
Podešavanje bežične mreže pomoću postavke tastera (WPS). . . . .	124
Vršenje podešavanja bežične mreže pomoću postavke PIN koda (WPS). . . . .	125
Menjanje načina povezivanja. . . . .	125
Prebacivanje s Ethernet veze na bežičnu vezu. . . . .	126
Prebacivanje s bežične veze na Ethernet vezu. . . . .	126
Korišćenje ulaza za štampač. . . . .	127

# **Autorska prava**

Nijedan deo ove publikacije ne sme se reprodukovati, uskladištiti u sistemu za preuzimanje ili prenositi u bilo kom obliku ili na bilo koji način: elektronski, mehanički, fotokopiranjem, snimanjem ili na drugi način, bez prethodne pismene dozvole korporacije Seiko Epson. Upotrebom informacija koje se nalaze u ovom dokumentu ne preuzima se nikakva odgovornost za patente. Ne preuzima se odgovornost ni za štete koje nastanu usled korišćenja informacija iz ovog dokumenta. Informacije navedene u ovom dokumentu su namenjene samo za upotrebu s ovim proizvodom kompanije Epson. Epson nije odgovoran za upotrebu ovih informacija s drugim proizvodima.

Korporacija Seiko Epson i njena povezana društva ne odgovaraju kupcu ovog proizvoda niti drugim licima za štetu, gubitke, potraživanja ili troškove nastale usled nezgode, nepravilne upotrebe ili zloupotrebe ovog proizvoda, neovlašćenih modifikacija, popravki ili izmena proizvoda i (osim u SAD) nedoslednog pridržavanja uputstava korporacije Seiko Epson za rad i održavanje proizvoda.

Korporacija Seiko Epson i njena povezana društva nisu odgovorni ni za kakvu štetu ili probleme nastale usled korišćenja opcionih ili potrošnih proizvoda koje korporacija Seiko Epson nije označila kao originalne Epsonove proizvode oznakom Original Epson Products ili odobrene Epsonove proizvode oznakom Epson Approved Products.

Korporacija Seiko Epson nije odgovorna ni za kakvu štetu nastalu usled elektromagnetnih smetnji do kojih dolazi zbog korišćenja interfejs kablova koje korporacija Seiko Epson nije označila kao odobrene Epsonove proizvode oznakom Epson Approved Products.

© 2017 Seiko Epson Corporation

Sadržaj ovog priručnika i specifikacije ovog proizvoda podložni su promenama bez prethodne najave.

# Zaštitni znakovi

- ❑ EPSON® predstavlja registrovani žig, a EPSON EXCEED YOUR VISION ili EXCEED YOUR VISION žig korporacije Seiko Epson.
- ❑ Epson Scan 2 software is based in part on the work of the Independent JPEG Group.
- ❑ Google Cloud Print, Chrome, Chrome OS, and Android are trademarks of Google Inc.
- ❑ Microsoft®, Windows®, Windows Server®, and Windows Vista® are registered trademarks of Microsoft Corporation.
- ❑ Apple, Macintosh, macOS, OS X, Bonjour, Safari, AirPrint, the AirPrint Logo, iPad, iPhone, iPod touch, and iTunes are trademarks of Apple Inc., registered in the U.S. and other countries.
- ❑ Opšta napomena: ostali nazivi proizvoda upotrebljeni su u ovom dokumentu isključivo u identifikacione svrhe i možda predstavljaju zaštitne znakove svojih vlasnika. Epson se odriče svih prava na te žigove.

# O ovom priručniku

---

## Oznake i simboli

**Oprez:**

Uputstva koja se moraju poštovati da bi se izbegle telesne povrede.

**Važno:**

Uputstva koja se moraju poštovati da bi se izbeglo oštećenje opreme.

**Napomena:**

Uputstva koja sadrže korisne savete i ograničenja koja se odnose na rad štampača.

### Povezane informacije

➔ Klikom na ovu ikonu bićete prebačeni na povezane informacije.

---

## Opisi korišćeni u ovom priručniku

- Snimci ekrana sa upravljačkim programom za štampač i Epson Scan 2 (upravljački program za skener) ekrani su sa operativnih sistema Windows 10 ili OS X El Capitan. Sadržaj prikazan na ekranu varira u zavisnosti od modela i situacije.
- Ilustracije korišćene u ovom priručniku predstavljaju samo primere. Iako može postojati mala razlika u zavisnosti od modela, način rada je isti.
- Neke od stavki menija na LCD ekranu variraju u zavisnosti od modela i podešavanja.

---

## Reference koje se odnose na operativne sisteme

### Windows

Termini u ovom priručniku poput „Windows 10“, „Windows 8.1“, „Windows 8“, „Windows 7“, „Windows Vista“, „Windows XP“, „Windows Server 2016“, „Windows Server 2012 R2“, „Windows Server 2012“, „Windows Server 2008 R2“, „Windows Server 2008“, „Windows Server 2003 R2“ i „Windows Server 2003“ odnose se na operativne sisteme navedene u nastavku. Pored toga, termin „Windows“ odnosi se na sve verzije.

- Operativni sistem Microsoft® Windows® 10
- Operativni sistem Microsoft® Windows® 8.1
- Operativni sistem Microsoft® Windows® 8
- Operativni sistem Microsoft® Windows® 7
- Operativni sistem Microsoft® Windows Vista®
- Operativni sistem Microsoft® Windows® XP

## O ovom priručniku

- Operativni sistem Microsoft® Windows® XP Professional x64 Edition
- Operativni sistem Microsoft® Windows Server® 2016
- Operativni sistem Microsoft® Windows Server® 2012 R2
- Operativni sistem Microsoft® Windows Server® 2012
- Operativni sistem Microsoft® Windows Server® 2008 R2
- Operativni sistem Microsoft® Windows Server® 2008
- Operativni sistem Microsoft® Windows Server® 2003 R2
- Operativni sistem Microsoft® Windows Server® 2003

### Mac OS

U ovom priručniku „Mac OS“ se koristi za upućivanje na macOS Sierra, OS X El Capitan, OS X Yosemite, OS X Mavericks, OS X Mountain Lion, Mac OS X v10.7.x, i Mac OS X v10.6.8.

# Uvod

---

## Komponente priručnika

Ovaj priručnik je namenjen administratoru uređaja koji je zadužen za priključivanje štampača ili skenera na mrežu, a sadrži i informacije o tome kako podesiti funkcije za korišćenje.

Informacije o korišćenju funkcija potražite u *Korisnički vodič*.

### **Priprema**

Objašnjava zadatke administratora, kako podesiti uređaje, kao i softver za upravljanje njima.

### **Priključivanje**

Objašnjava kako priključiti uređaj na mrežu ili telefonsku liniju. Takođe objašnjava i mrežno okruženje, kao što je korišćenje ulaza za uređaj, informacije o DNS i ovlašćenom serveru.

### **Podešavanje funkcija**

Objašnjava podešavanja za svaku funkciju, poput štampanja, skeniranja i slanja/primanja faksa.

### **Bezbednosne postavke proizvoda**

Objašnjava osnovna bezbednosna podešavanja, poput podešavanja administratorske lozinke i kontrole protokola.

### **Podešavanja u vezi s radom i upravljanjem**

Objašnjava radnje koje se vrše kad uređaj počne da se koristi, poput provere informacija i održavanja.

### **Otklanjanje problema**

Objašnjava započinjanje podešavanja i rešavanje problema s mrežom.

---

## Definicije i termini koji se koriste u ovom priručniku

U ovom priručniku se koriste sledeći termini.

### **Administrator**

Osoba zadužena za instaliranje i podešavanje uređaja ili mreže u kancelariji ili organizaciji. U malim organizacijama, ova osoba može biti zadužena za upravljanje i uređajem i mrežom. U velikim organizacijama administratori rukovode mrežom ili uređajima u grupnoj jedinici nekog odeljenja ili sektora, a administratori mreže su zaduženi za komunikacione postavke za vezu s okruženjem izvan organizacije, poput interneta.

### **Mrežni administrator**

Osoba zadužena za kontrolisanje komunikacije na mreži. Osoba koja je postavila mrežnu skretnicu, ovlašćeni server, DNS server i server za e-poštu kako bi kontrolisala komunikaciju putem interneta ili mreže.

## Uvod

### Korisnik

Osoba koja koristi uređaje kao što su štampači ili skeneri.

### Veza server/klijent (deljenje štampača pomoću Windows servera)

Veza koja znači da je štampač povezan sa Windows serverom putem mreže ili pomoću USB kabla, a redosled štampanja postavljen na serveru se može deliti. Komunikacija između štampača i kompjutera odvija se preko servera, a štampač se kontroliše na serveru.

### Veza lokalne mreže (direktno štampanje)

Veza koja znači da su štampač i kompjuter priključeni na mrežu preko čvorišta ili pristupne tačke, a štampanje može da se izvrši direktno s kompjutera.

### Web Config (veb-sajt štampača)

Veb-server koji je ugrađen u uređaj. Zove se Web Config. Na njemu pomoću pregledača možete proveriti i izmeniti status uređaja.

### Redosled štampanja

Za Windows, ikona za svaki ulaz prikazan u stavki **Uređaji i štampači**, poput štampača ili skenera. Čak i za jedan uređaj prave se dve ili više ikona ako je uređaj priključen na mrežu pomoću dva ili više ulaza, kao što su standardna TCP/IP i WSD mreža.

### Alatka

Opšti termin za softver koji se koristi za podešavanje ili upravljanje uređajem, poput Epson Device Admin, EpsonNet Config, EpsonNet SetupManager itd.

### Skeniranje s uređaja

Opšti termin za skeniranje s kontrolne table uređaja. Ako se koristi ova funkcija, rezultat skeniranja će biti sačuvan u određenoj fascikli, priložen uz e-poštu ili sačuvan na oblaku.

### ASCII (Američki standardni kod za razmenu podataka, eng. American Standard Code for Information Interchange)

Jedan od standardnih znakovnih kodova. Definisano je 128 znakova, uključujući znakove kao što su slova (a–z, A–Z), arapski brojevi (0–9), simboli, prazna mesta i kontrolni znakovi. Kada se u ovom priručniku koristi termin „ASCII“, on označava 0x20–0x7E (heksadecimalni broj) naveden ispod i ne obuhvata kontrolne znakove.

SP*	!	"	#	\$	%	&	'	(	)	*	+	,	-	.	/
0	1	2	3	4	5	6	7	8	9	:	;	<	=	>	?
@	A	B	C	D	E	F	G	H	I	J	K	L	M	N	O
P	Q	R	S	T	U	V	W	X	Y	Z	[	\	]	^	_
`	a	b	c	d	e	f	g	h	i	j	k	l	m	n	o
p	q	r	s	t	u	v	w	x	y	z	{		}	~	

\* Znak razmaka.

## Uvod

### **Unicode (UTF-8)**

Međunarodni standardni kod koji obuhvata velike svetske jezike. Kada se u ovom priručniku koristi termin „UTF-8“, on označava znakove u formatu UTF-8.

# Priprema

U ovom poglavlju objašnjene su uloga administratora i pripreme koje treba izvršiti pre podešavanja.

---

## Tok postavki štampača i upravljanja njime

Administrator vrši podešavanje mrežne veze za štampač ili skener, pravi početne postavke i vrši njihovo održavanje kako bi uređaji bili dostupni korisnicima.

1. Priprema
  - Prikupljanje informacija o podešavanju veze
  - Donošenje odluke o načinu povezivanja
2. Povezivanje
  - Povezivanje na mrežu preko kontrolne table štampača
  - Povezivanje s telefonskom linijom
3. Podešavanje funkcija
  - Podešavanja upravljačkog programa štampača
  - Podešavanja upravljačkog programa skenera
  - Podešavanja faksa
  - Registracija kontakata
  - Veza Wi-Fi Direct (Simple AP)
  - Ostala napredna podešavanja
  - Usluge u oblaku
4. Bezbednosna podešavanja
  - Podešavanja za administratore
  - Podešavanja za kontrolu pristupa
  - SSL/TLS
  - Kontrola protokola
5. Rukovanje i upravljanje
  - Provera statusa uređaja
  - Pravljenje rezervne kopije podešavanja

### Povezane informacije

- ➔ [“Priprema” na strani 12](#)
- ➔ [“Priključivanje” na strani 18](#)
- ➔ [“Podešavanje funkcija” na strani 36](#)
- ➔ [“Bezbednosne postavke proizvođača” na strani 75](#)

➔ “Podešavanja u vezi s radom i upravljanjem” na strani 95

## Primer mrežnog okruženja

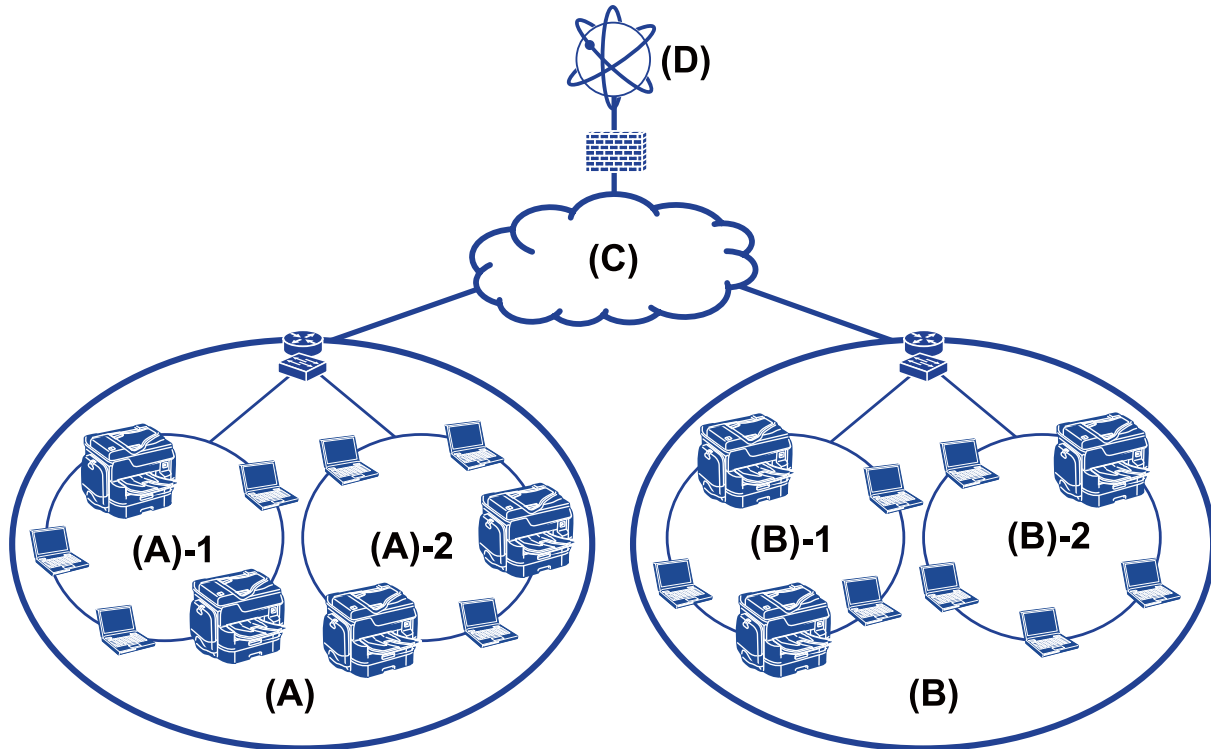

(A): Kancelarija 1

(A) – 1: LAN 1

(A) – 2: LAN 2

(B): Kancelarija 2

(B) – 1: LAN 1

(B) – 2: LAN 2

(C): WAN

(D): Internet

## Predstavljanje postavki za povezivanje štampača

Za priključivanje štampača na mrežu mogu se koristiti sledeća dva načina. Štampač je na oba načina priključen na mrežu direktno.

Veza server / klijent (deljenje štampača pomoću Windows servera)

Veza lokalne mreže (direktno štampanje)

### Povezane informacije

➔ “Podešavanje veze server / klijent” na strani 14

## Priprema

➔ [“Podešavanje veze lokalne mreže” na strani 14](#)

### Podešavanje veze server / klijent

#### Način povezivanja:

Priključite štampač na mrežu preko čvorišta ili pristupne tačke.

Štampač možete priključiti na server i direktno putem USB kabla.

#### Upravljački program štampača:

Instalirajte upravljački program štampača na Windows server u zavisnosti od operativnog sistema koji koriste računari klijenti.

Pristupanjem Windows serveru i povezivanjem štampača, upravljački program štampača se instalira na računar klijent i može se početi koristiti.

#### Funkcije:

- Grupno upravljanje štampačem i upravljačkim programom štampača.
- U zavisnosti od specifikacija servera, može biti potrebno određeno vreme da bi štampanje počelo, pošto svi zadaci za štampanje prolaze kroz server za štampanje.
- Ne možete štampati kada je Windows server isključen.

#### Povezane informacije

➔ [“Definicije i termini koji se koriste u ovom priručniku” na strani 9](#)

### Podešavanje veze lokalne mreže

#### Način povezivanja:

Priključite štampač na mrežu direktno preko čvorišta ili pristupne tačke.

#### Upravljački program štampača:

Instalirajte upravljački program štampača na svaki računar klijent.

On može biti isporučen kao paket putem aplikacije EpsonNet SetupManager ili automatski putem grupnih smernica Windows servera.

#### Funkcije:

- Štampanje počinje odmah pošto se zadatak za štampanje šalje direktno štampaču.
- Možete da štampate onoliko dugo koliko štampač radi.

#### Povezane informacije

➔ [“Definicije i termini koji se koriste u ovom priručniku” na strani 9](#)

## Priprema povezivanja na mrežu

### Prikupljanje informacija o podešavanju veze

Potrebno je da imate IP adresu, adresu mrežnog prolaza itd. za mrežno povezivanje. Sledeće stavke proverite unapred.

Odeljak	Stavke	Napomena
Način povezivanja uređaja	<input type="checkbox"/> Ethernet veza <input type="checkbox"/> Bežična veza	Za Ethernet vezu koristite STP kabl (kabl sa upredenim paricama) kategorije 5e ili više.
Informacije o LAN vezi	<input type="checkbox"/> IP adresa <input type="checkbox"/> Maska podmreže <input type="checkbox"/> Podrazumevani mrežni prolaz	Ako automatski podesite IP adresu pomoću DHCP funkcije skretnice, ovo nije potrebno.
Informacije o bežičnoj vezi	<input type="checkbox"/> SSID <input type="checkbox"/> Lozinka	Podržane su sledeće stavke: <input type="checkbox"/> Usaglašenost: 802.11b/g/n <input type="checkbox"/> Bezbednost za Wi-Fi: WEP (64/128 bit), WPA-2PSK (AES), WPA2-Enterprise
Informacije o DNS serveru	<input type="checkbox"/> IP adresa za primarni DNS <input type="checkbox"/> IP adresa za sekundarni DNS	U svakom od sledećih slučajeva konfigurirate DNS server. <input type="checkbox"/> Koristite statičku IP adresu. <input type="checkbox"/> Ne možete automatski dodeliti DNS server pošto je IP adresa dodeljena automatski pomoću DHCP funkcije.
Informacije o ovlašćenom serveru	<input type="checkbox"/> Naziv ovlašćenog servera <input type="checkbox"/> Broj ulaza	Izvršite konfiguraciju prilikom korišćenja ovlašćenog servera za internet vezu i prilikom korišćenja servisa Epson Connect ili funkcije automatskog ažuriranja upravljačkog softvera.

#### Povezane informacije

➔ [“Vrste IP adresa za dodeljivanje” na strani 16](#)

### Specifikacije štampača

Tehnički podatak da štampač podržava standardni ili mrežni režim, pogledajte *Korisnički vodič*.

### Korišćenje broja ulaza

Broj ulaza koji štampač koristi potražite u Dodatku.

#### Povezane informacije

➔ [“Korišćenje ulaza za štampač” na strani 127](#)

## Vrste IP adresa za dodeljivanje

Postoje dve vrste adresa koje se mogu dodeliti štampaču.

### Statička IP adresa:

Dodelite unapred određenu jedinstvenu IP adresu štampaču.

IP adresa se ne menja čak i kada se štampač ili skretnica isključe, tako da uređajem možete upravljati prema IP adresi.

Ova vrsta je pogodna za mrežu u kojoj se upravlja velikim brojem štampača, poput velike kancelarije ili škole.

### Automatsko dodeljivanje pomoću funkcije DHCP:

Ispravna IP adresa biće automatski dodeljena kada komunikacija između štampača i skretnice koja podržava DHCP funkciju bude uspešna.

Ako je menjanje IP adrese određenog uređaja nezgodno, rezervišite IP adresu unapred, a zatim je dodelite.

#### **Napomena:**

*Za ulaz za redosled štampanja odaberite protokol koji može automatski da registruje IP adresu, poput protokola EpsonNet Print Port.*

## DNS server i ovlašćeni server

Ako koristite uslugu pristupa internetu, konfigurirate DNS server. Ako ga ne konfigurirate, morate navesti IP adresu za pristup, pošto se može dogoditi da razrešavanje imena bude neuspešno.

Ovlašćeni server se nalazi na mrežnom prolazu između mreže i interneta i komunicira s računarom, štampačem i internetom (reverzni server) u ime svakog od njih. Reverzni server komunicira samo sa ovlašćenim serverom.

Dakle, informacije o štampaču kao što su IP adresa i broj ulaza ne mogu se očitati, pa se očekuje povećana bezbednost.

Pomoću funkcije filtriranja možete zabraniti pristup određenoj URL adresi, pošto ovlašćeni server može da proveri sadržaj komunikacije.

## Način podešavanja povezivanja na mrežu

Da biste podesili povezivanje na mrežu za IP adresu štampača, masku podmreže i podrazumevani mrežni prolaz, postupite na sledeći način.

### Korišćenje kontrolne table:

Konfigurirate podešavanja za svaki štampač pomoću kontrolne table štampača. Nakon što ste konfigurisali mrežna podešavanja štampača, priključite ga na mrežu.

### Korišćenje čarobnjaka za instalaciju:

Ako se koristi čarobnjak za instalaciju, mreža štampača i računar klijent se podešavaju automatski. Podešavanje je moguće izvršiti prateći uputstva čarobnjaka za instalaciju čak i ako niste dobro upoznati s mrežom. Ovo se preporučuje kada se podešava štampač i nekoliko računara klijenata pomoću veze server/klijent (deljenje štampača uz pomoć the Windows servera)

## Priprema

### Korišćenje alatke:

Koristite alatku s administratorskog računara. Možete da otkrijete štampač, a zatim ga podesite ili napravite SYLK datoteku kako biste izvršili grupna podešavanja štampača. Možete podesiti mnogo štampača, ali oni pre podešavanja moraju biti fizički povezani Ethernet kablom. Dakle, ovo se preporučuje ako možete da napravite Ethernet vezu za podešavanje.

### Povezane informacije

- ➔ [“Povezivanje na mrežu s kontrolne table” na strani 18](#)
- ➔ [“Povezivanje na mrežu pomoću čarobjaka za instalaciju” na strani 24](#)
- ➔ [“Dodeljivanje IP adrese pomoću EpsonNet Config” na strani 119](#)

# Priključivanje

U ovom poglavlju opisano je okruženje ili postupak priključivanja štampača na mrežu.

---

## Priključivanje na mrežu

### Povezivanje na mrežu s kontrolne table

Priključite štampač na mrežu pomoću kontrolne table štampača.

Za više informacija o kontrolnoj tabli štampača pogledajte *Korisnički vodič*.

### Dodeljivanje IP adrese

Podesite osnovne stavke, poput IP adresa, Maska podmreže i Podraz. mrež. prol..

1. Uključite štampač.
2. Izaberite **Podešavanja** na početnom ekranu kontrolne table štampača.

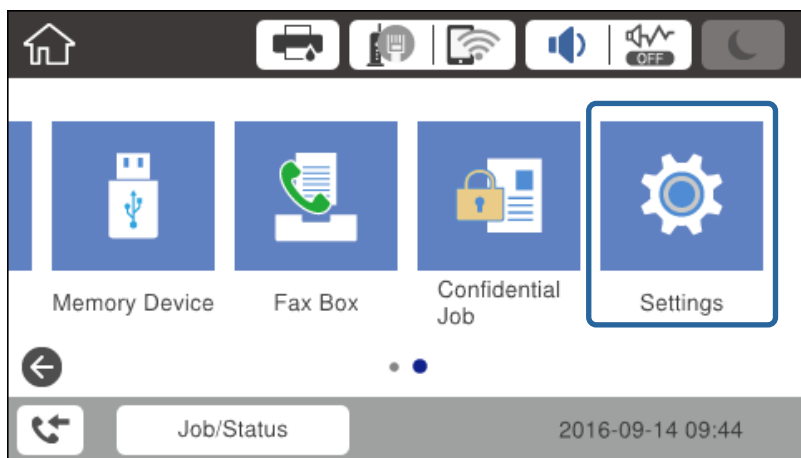

3. Izaberite **Opšte postavke > Mrežne postavke > Napredno**.

## Priključivanje

- Izaberite **TCP/IP**.

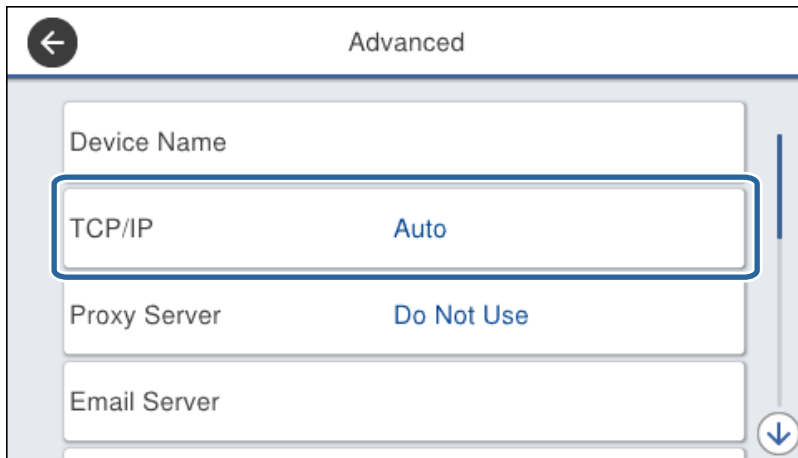

- Izaberite **Ručno** za **Pribavi IP adresu**.

Kada IP adresu podesite automatski pomoću DHCP funkcije rutera, izaberite **Automatski**. U tom slučaju **IP adresa**, **Maska pod mreže**, i **Podraz. mrež. prol.** u koracima od 6 do 7 takođe budu automatski podešeni, tako da možete preći na korak 8.

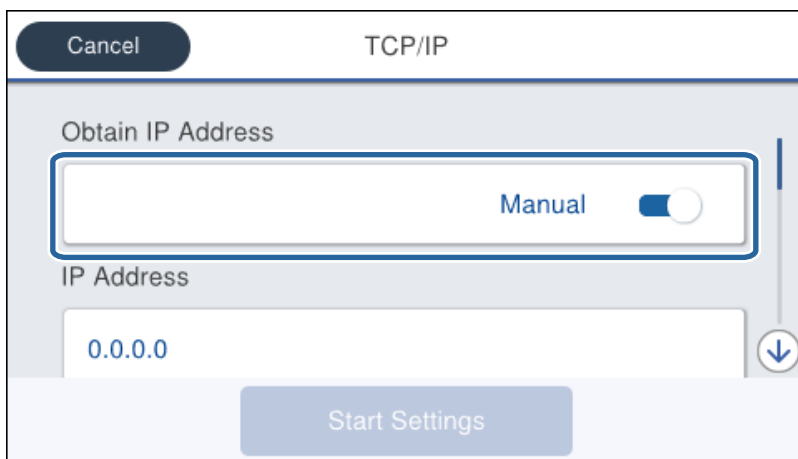

- Unesite IP adresu.

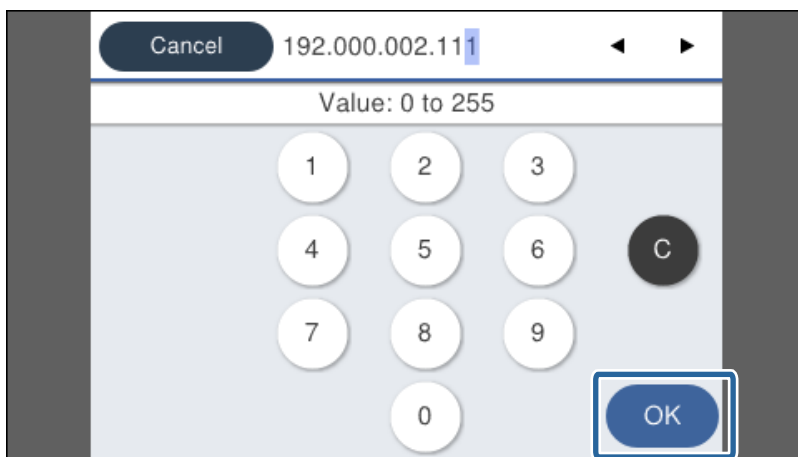

## Priključivanje

Potvrdite vrednost prikazanu na prethodnom ekranu.

7. Podesite **Maska podmreže i Podraz. mrež. prol.**

Potvrdite vrednost prikazanu na prethodnom ekranu.

**Važno:**

Ukoliko kombinacija stavki IP adresa, Maska podmreže i Podraz. mrež. prol. nije ispravna, stavka **Počni podešavanje** je deaktivirana i ne može nastaviti s podešavanjima. Potvrdite da u unetim vrednostima nema grešaka.

8. Unesite IP adresu primarnog DNS servera.

Potvrdite vrednost prikazanu na prethodnom ekranu.

**Napomena:**

Kada izaberete **Automatski** za podešavanje dodeljivanja IP adrese, možete odabrati podešavanja za DNS server u **Ručno** ili **Automatski**. Ako ne možete automatski da dobijete adresu DNS servera, odaberite **Ručno** i unesite adresu DNS servera. Zatim direktno unesite adresu sekundarnog DNS servera. Ako odaberete **Automatski**, idite na korak 10.

9. Unesite IP adresu sekundarnog DNS servera.

Potvrdite vrednost prikazanu na prethodnom ekranu.

10. Dodirnite **Počni podešavanje**.

11. Zatvorite ekran za potvrdu.

### **Podešavanje ovlašćenog (proksi) servera**

Ako ste u svoje mrežno okruženje ugradili proksi server, podesite taj proksi server.

1. Izaberite **Podešavanja** na početnom ekranu.

**Napomena:**

Kada vršite podešavanja nakon podešavanja IP adrese, prikazuje se ekran **Napredno**. Pređite na korak 3.

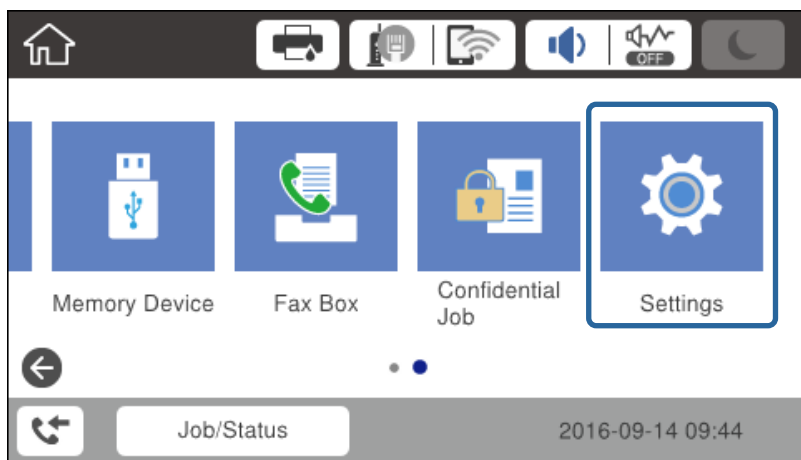

2. Izaberite **Opšte postavke > Mrežne postavke > Napredno**.

## Priključivanje

- Izaberite **Proksi server**.

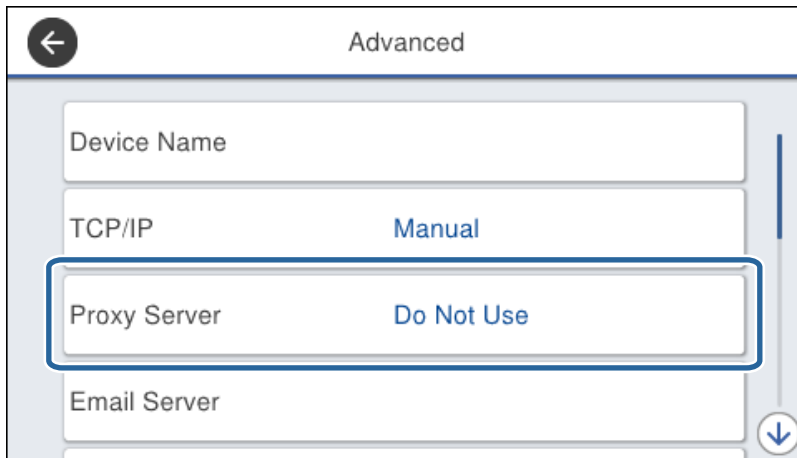

- Izaberite **Koristi** za **Postavke posredničkog servera**.

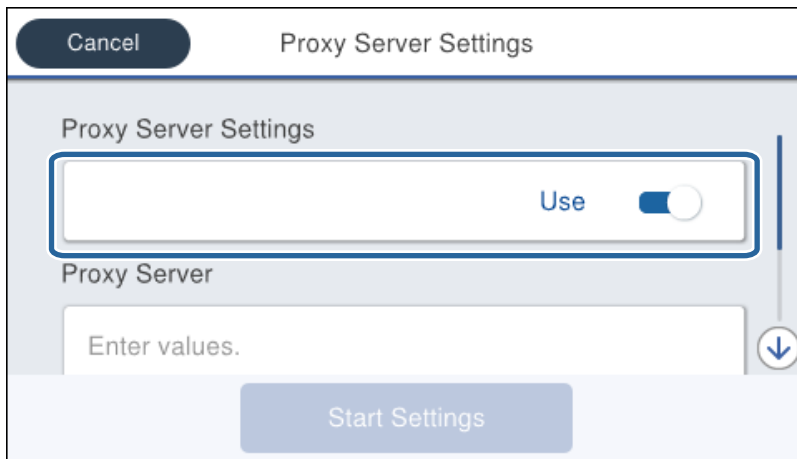

- Unesite adresu proksi servera u formatu IPv4 ili FQDN.

Potvrdite vrednost prikazanu na prethodnom ekranu.

## Priključivanje

6. Unesite broj ulaza za proksi server.  
Potvrdite vrednost prikazanu na prethodnom ekranu.
7. Dodirnite **Počni podešavanje**.
8. Zatvorite ekran za potvrdu.

## Povezivanje na LAN

Priključite štampač na mrežu pomoću Ethernet kabla ili bežične veze.

### Povezane informacije

- ➔ “Povezivanje na Ethernet” na strani 22
- ➔ “Ručno podešavanje bežične mreže s kontrolne table štampača” na strani 23
- ➔ “Povezivanje na mrežu pomoću čarobjaka za instalaciju” na strani 24

## Povezivanje na Ethernet

Priključite štampač na mrežu pomoću Ethernet kabla i proverite vezu.

1. Priključite štampač na čvorište (prekidač L2) pomoću Ethernet kabla.
2. Izaberite **Podešavanja** na početnom ekranu.

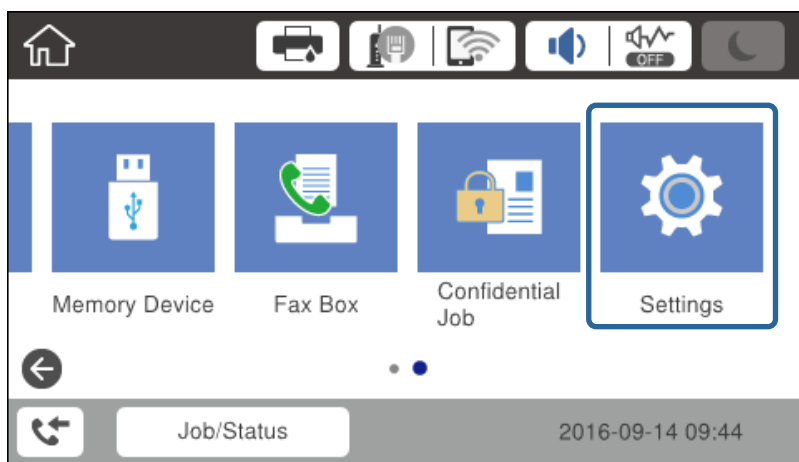

3. Izaberite **Opšte postavke > Mrežne postavke**.
4. Izaberite **Provera veze**.  
Prikazaće se rezultat provere statusa veze. Potvrdite da je veza ispravna.
5. Dodirnite **U redu** da biste završili.

Kad dodirnete **Odštampanj izveštaj o proveru**, možete da odštampate rezultat provere statusa. Sledite uputstva na ekranu da biste ga odštampali.

## Priključivanje

### Ručno podešavanje bežične mreže s kontrolne table štampača

Možete ručno podesiti informacije koje su potrebne za pristupnu tačku sa kontrolne table štampača. Za ručno podešavanje su vam potrebni SSID i lozinka za pristupnu tačku.

Kada pristupna tačka podržava WPS, bežičnu mrežu možete podesiti automatski pomoću tastera ili PIN koda, bez korišćenja SSID-a i lozinke.

#### **Napomena:**

Ako koristite pristupnu tačku sa njenim standardnim podešavanjima, SSID i lozinka nalaze se na nalepnici. Ako ne znate SSID i lozinku, obratite se osobi koja je instalirala pristupnu tačku ili pogledajte dokumentaciju koja je priložena uz pristupnu tačku.

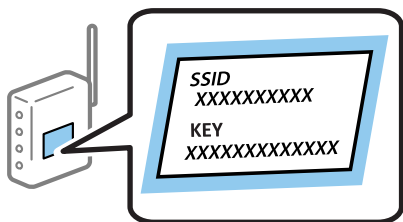

1. Dodirnite  na početnom ekranu.

2. Izaberite **Ruter**.

3. Dodirnite **Pokreni podešavanje**.

Ako je povezivanje na mrežu već podešeno, prikazani su detalji o vezi. Dodirnite **Promeni postavke** da biste promenili podešavanja.

Ako je štampač već povezan na Ethernet, dodirnite **Promenite na Wi-Fi vezu.**, a zatim dodirnite **Da** nakon što potvrdite poruku.

4. Izaberite **Čarobnjak za podešavanje Wi-Fi veze**.

5. Izaberite SSID za pristupnu tačku.

#### **Napomena:**

Ako SSID na koji želite da se povežete nije prikazan na kontrolnoj tabli štampača, dodirnite **Pretraži ponovo** kako biste ažurirali listu. Ako i dalje nije prikazan, dodirnite **Ručni unos**, a zatim direktno unesite SSID.

Ako ne znate SSID, proverite da li je zapisana na nalepnici pristupne tačke. Ako koristite pristupnu tačku sa njenim standardnim podešavanjima, koristite SSID koji je ispisan na nalepnici.

6. Unesite lozinku.

#### **Napomena:**

Lozinka je osetljiva na velika i mala slova.

Ako ne znate lozinku, proverite da li je zapisana na nalepnici pristupne tačke. Ako koristite pristupnu tačku sa njenim standardnim podešavanjima, koristite lozinku koja se napisana na nalepnici. Lozinka se može zvati i ključ ili pristupna fraza itd.

Ako SSID unesete direktno, odaberite **Dostupno** za **Lozinka**, a zatim unesite lozinku.

Ako ne znate lozinku za pristupnu tačku, pogledajte dokumentaciju koja je priložena uz pristupnu tačku ili se obratite osobi koja je instalirala pristupnu tačku.

7. Kada završite podešavanje, dodirnite **Počni podešavanje**.

## Priključivanje

8. Dodirnite **U redu** da biste završili.

**Napomena:**

Ako ne uspete da se povežete, ubacite običan papir veličine A4, a zatim dodirnite **Odštampaj izveštaj o proveri** da biste odštampali izveštaj o povezivanju na mrežu.

9. Zatvorite ekran za podešavanje mrežne veze.

## Povezivanje na mrežu pomoću čarobnjaka za instalaciju

Preporučujemo korišćenje čarobnjaka za instalaciju prilikom povezivanja štampača s računarom. Čarobnjaka za instalaciju možete da pokrenete na jedan od sledećih načina.

- Podešavanjem uređaja sa veb-sajta

Pristupite sledećem veb-sajtu, a zatim unesite naziv proizvoda. Idite na **Podešavanje**, a zatim počnite sa podešavanjem.

<http://epson.sn>

- Podešavanjem uređaja pomoću diska sa softverom (samo za modele uz koji se isporučuje disk sa softverom i za korisnike koji imaju kompjutere s pogonom diska).

Ubacite disk sa softverom, a zatim sledite uputstva na ekranu.

### Odabir načina povezivanja

Pratite uputstva na ekranu dok se ne prikaže sledeći ekran.

Izaberite način povezivanja i kliknite na **Dalje**.

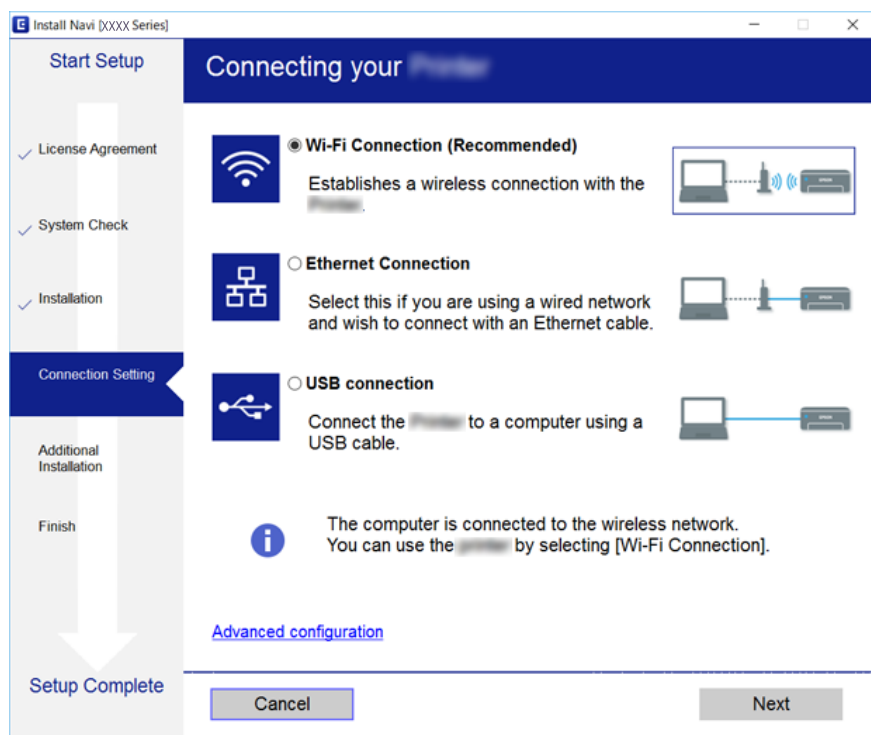

---

## Priključivanje na telefonsku liniju

### Kompatibilne telefonske linije

Štampač možete koristiti preko standardnih analognih telefonskih linija (PSTN = Javna komutirana telefonska mreža) i PBX (Lokalna telefonska mreža) telefonskih sistema.

Štampač možda nećete moći da koristite sa sledećim telefonskim linijama i sistemima.

- VoIP telefonska linija kao što je DSL ili digitalna usluga sa optičkim vlaknima
- Digitalna telefonska linija (ISDN)
- Neki telefonski sistemi na lokalnoj telefonskoj mreži
- Kada su adapteri kao što su adapteri za terminal, adapteri za VoIP, razdelnici ili DSL ruter priključeni na telefonsku priključnicu u zidu i štampač

### Priključivanje štampača na telefonsku liniju

Priključite štampač na telefonsku zidnu utičnicu koristeći RJ-11 (6P2C) kabl za telefon. Kada priključujete telefon na štampač, koristite drugi RJ-11 (6P2C) kabl za telefon.

U zavisnosti od oblasti, telefonski kabl može biti priložen uz štampač. Ukoliko je priložen, koristite taj kabl.

Telefonski kabl ćete možda morati da priključite na adapter koji se koristi u vašoj zemlji ili regionu.

***Napomena:***

*Poklopac sa EXT. priključka na štampaču uklonite samo kada povezujete telefon i štampač. Nemojte uklanjati poklopac ako ne priključujete telefon.*

U oblastima gde se često dešava udar groma preporučujemo da koristite zaštitu od prenapona.

## Priključivanje

### Priključivanje na standardnu telefonsku liniju (PSTN) ili lokalnu telefonsku mrežu

Utaknite telefonski kabl koji je uključen u priključnicu na zidu ili priključak za lokalnu telefonsku mrežu u LINE priključak na zadnjem delu računara.

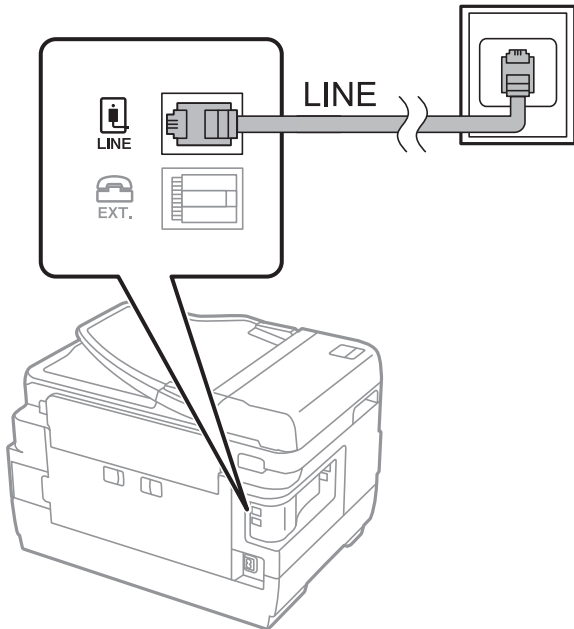

### Priključivanje na DSL ili ISDN

Povežite telefonskim kablom DSL modem ili adapter za ISDN terminal i LINE priključak na zadnjem delu štampača. Više detalja potražite u dokumentaciji priloženoj uz modem ili adapter.

**Napomena:**

*Ako vaš DSL modem nije opremljen ugrađenim DSL filterom, priključite odvojeni DSL filter.*

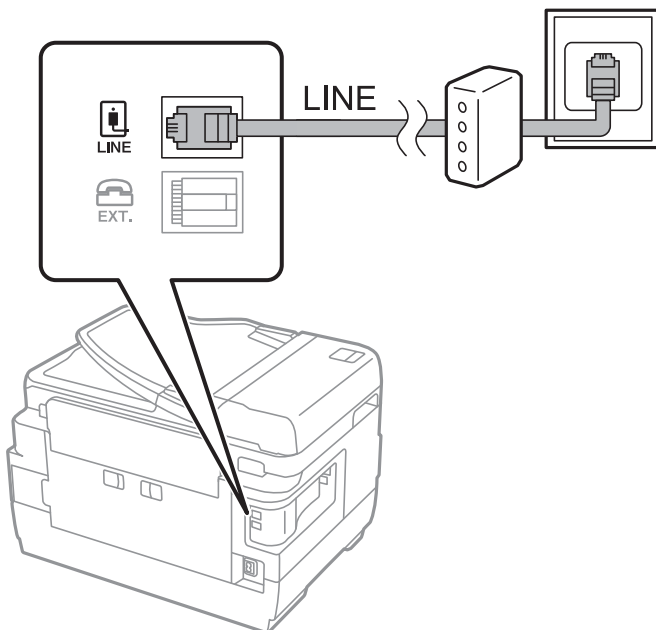

## Priključivanje telefonskog uređaja na štampač

Kada telefon i štampač koristite na jednoj telefonskoj liniji, priključite telefon na štampač.

### Napomena:

- ❑ Ako telefonski uređaj ima funkciju za faks, pre priključivanja tu funkciju onemogućite. Detalje potražite u priručnicima koje ste dobili uz telefonski uređaj.
- ❑ Ako priključite telefonsku sekretaricu, postarajte se da je podešavanje štampača **Zvona za odgovor** podešeno na veći broj od broja zvonjenja posle kog je telefonska sekretarica podešena da odgovori na poziv.

1. Uklonite priključak sa EXT. priključka na zadnjem delu štampača.

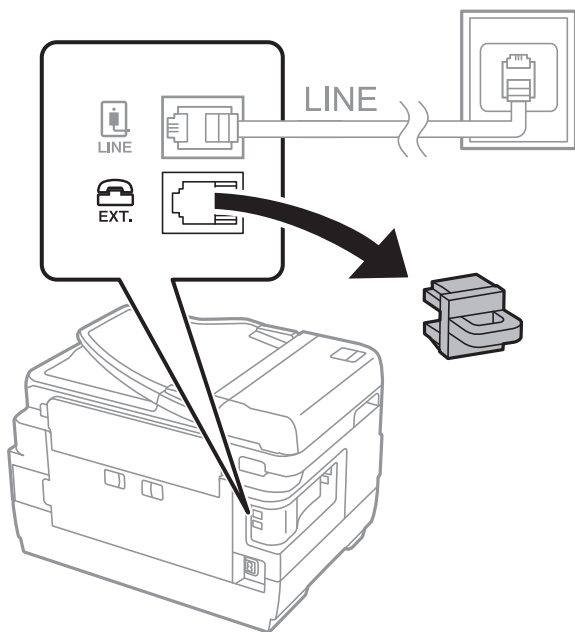

2. Povežite telefonski uređaj i EXT. priključak telefonskim kablom.

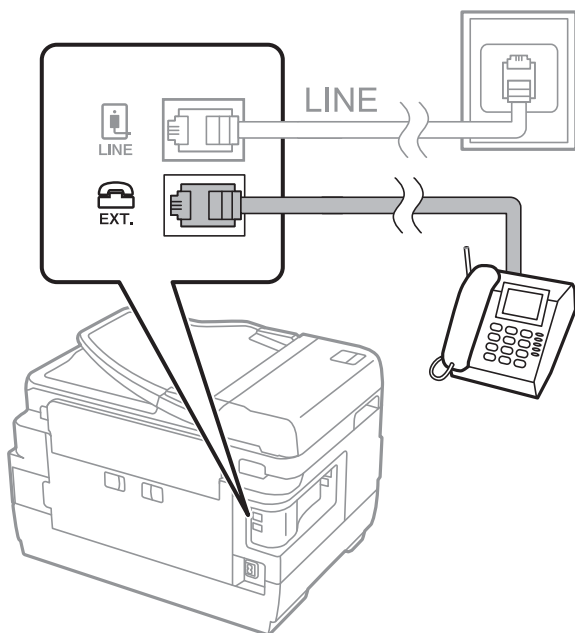

## Priključivanje

### Napomena:

Kada delite jednu telefonsku liniju, postarajte se da telefonski uređaj bude priključen na EXT. priključak na računaru. Ako delite liniju za odvojeno povezivanje telefonskog uređaja i štampača, štampač i telefon neće ispravno raditi.

- Izaberite **Faks** na početnom ekranu.
- Podignite slušalicu.

Veza je uspostavljena kad je omogućena funkcija  (**Slanje**) kao sledeći ekran.

### Povezane informacije

➔ [“Podešavanje za telefonsku sekretaricu” na strani 46](#)

## Vršenje osnovnih podešavanja faksa

Stavka podešavanja faksa se razlikuje u zavisnosti od regiona ili zemlje u kojoj se koristi.

Pristupite alatki Web Config i odaberite karticu **Device Management** > **Country/Region** kako biste napravili podešavanja za svoju zemlju ili region pre nego što počnete da pravite druga podešavanja.

### Povezane informacije

➔ [“Pristup programu Web Config” na strani 37](#)

## Određivanje osnovnih podešavanja faksa pomoću aplikacije Čarobnjak za podešavanje faksa

Odredite osnovna podešavanja tako što ćete slediti uputstva na ekranu.

- Priključite štampač na telefonsku liniju.

### Napomena:

Pošto se automatska provera veze sa faksom pokreće na kraju čarobnjaka, proverite da li ste priključili štampač na telefonsku liniju pre nego što ga pokrenete.

- Dodirnite **Podešavanja** na početnom ekranu.

## Priključivanje

3. Dodirnite **Opšte postavke > Podešavanja faksa > Čarobnjak za podešavanje faksa**.
4. Na ekranu **Potvrda** dodirnite **U redu**.  
Čarobnjak se pokreće.
5. Na ekranu za unos zaglavlja faksa unesite ime pošiljaoca, na primer ime svog preduzeća, a zatim dodirnite **U redu**.

**Napomena:**

*Vaše ime pošiljaoca i broj faksa pojaviće se kao zaglavlje odlaznih faksova.*

6. Na ekranu za unos telefonskog broja unesite svoj broj faksa, a zatim dodirnite **U redu**.
7. Na ekranu **Podešavanje Distinctive Ring Detection (DRD)-a** odredite sledeća podešavanja.
  - Ako ste se pretplatili na uslugu za različita zvona kod svog telefonskog operatera: Dodirnite **Nastavi**, a zatim izaberite zvono koje želite da koristite za dolazne faksove.
    - Ako izaberete **Sve**, pređite na korak 8.
    - Ako izaberete bilo koje drugo podešavanje, **Režim za prijem** automatski se podesi na **Aut.**. Pređite na korak 10.
  - Ako ne treba da podešavate ovu opciju: Dodirnite **Preskoči**, a zatim pređite na korak 10.

**Napomena:**

*Usluge za različita zvona koje nude mnogi telefonski operateri (naziv usluge se razlikuje od operatera do operatera) omogućavaju vam da imate nekoliko telefonskih brojeva u jednoj telefonskoj liniji. Svakom broju je dodeljen različit ton zvona. Jedan broj možete koristiti za govorne pozive a drugi za faksove. Izaberite melodiju zvona koja je dodeljena faks pozivima u **DRD**.*

*U zavisnosti od regiona, opcije **Uključeno** i **Isklj.** prikazane su kao opcije u **DRD**. Izaberite **Uključeno** da biste koristili uslugu za različita zvona.*

8. Na ekranu **Podešavanje režima primanja** izaberite da li koristite svoj telefonski uređaj koji je priključen na štampač.
  - Kada je priključen: Dodirnite **Da**, a zatim pređite na sledeći korak.
  - Kada nije priključen: Dodirnite **Ne**, a zatim pređite na korak 10. **Režim za prijem** je podešeno na **Aut.**.
9. Na ekranu **Podešavanje režima primanja** izaberite da li želite automatski da primate faksove.
  - Da biste ih primali automatski: Dodirnite **Da**. **Režim za prijem** je podešeno na **Aut.**.
  - Da biste ih primali ručno: Dodirnite **Ne**. **Režim za prijem** je podešeno na **Ručno**.
10. Na ekranu **Nastavi** proverite podešavanja koja ste odredili, a zatim dodirnite **Nastavi**.  
Da biste ispravili ili izmenili podešavanja, dodirnite .
11. Dodirnite **Započni proveru** da biste pokrenuli proveru veze sa faksom, a zatim, kada na ekranu bude zatraženo štampanje rezultata provere, dodirnite **Štampaj**.  
Biće odštampan izveštaj o rezultatima provere koji pokazuje status veze.

## Priključivanje

### **Napomena:**

- ❑ *Ako ima prijavljenih grešaka, pratite uputstva na izveštaju za njihovo rešavanje.*
- ❑ *Ako se prikaže ekran **Izbor vrste linije**, izaberite tip telefonske linije.*
  - *Kada priključujete štampač na telefonski sistem na lokalnoj telefonskoj mreži ili adapter za terminal, izaberite **PBX**.*
  - *Kada priključujete štampač na standardnu telefonsku liniju (PSTN), izaberite **Onemogućiti** na prikazanom ekranu **Potvrda**. Međutim, postavljanje ove funkcije na **Onemogućiti** može izazvati da štampač izostavi prvu cifru broja faksa i pošalje faks na pogrešan broj.*

### **Povezane informacije**

- ➔ [“Priključivanje štampača na telefonsku liniju” na strani 25](#)
- ➔ [“Opis za podešavanje menija faksa” na strani 50](#)

## Određivanje podešavanja za izvor papira za primanje faksova

Možete da podesite štampač tako da se određeni izvori papira ne koriste za štampanje primljenih dokumenata i izveštaja faksa. Podrazumevano se svi izvori papira koriste za štampanje faksova. Koristite ovu funkciju ako ne želite da koristite papir u određenom izvoru papira za štampanje faksova.

1. Dodirnite **Podešavanja** na početnom ekranu.
2. Dodirnite **Opšte postavke > Podešavanja štampača > Podešavanje izvora papira > Automatski izbor podešavanja > Faks**.
3. Dodirnite svako za izvor papira koji ne želite da koristite za štampanje faksova.  
Podešavanje izvora papira se menja na **Isklj.** i onemogućeno je za štampanje faksova.

---

## Korišćenje veze Wi-Fi Direct (Simple AP)

Na štampač se možete povezati direktno, bez prolaska kroz povezanu mrežu, i to pomoću veze Wi-Fi Direct (Simple AP) s pametnog telefona ili tableta kada administrator dozvoljava direktno povezivanje.

Kada s pametnog telefona ili tableta koristite NFC, Wi-Fi Direct (Simple AP) mora biti omogućen.

## Omogućavanje Wi-Fi Direct (Simple AP)

1. Pristupite Web Config i izaberite karticu **Network > Wi-Fi Direct**.
2. Izaberite **Enable** za **Wi-Fi Direct**.
3. Kliknite na **Next**.
4. Kliknite na **OK**.

Mreža se ponovo povezuje i Wi-Fi Direct (Simple AP) je omogućen.

### **Napomena:**

*Klikom na **Delete** možete da obrišete informacije o registrovanom uređaju priključenom pomoću veze Wi-Fi Direct (Simple AP).*

**Povezane informacije**

➔ [“Pristup programu Web Config” na strani 37](#)

---

## Konfigurisanje servera za poštu

Konfigurirate ovu stavku kada želite da koristite funkciju skeniranja pomoću e-pošte.

Proverite sledeće pre konfigurisanja.

- Štampač je povezan na mrežu.
- Informacije o serveru za e-poštu računara.

1. Pristupite Web Config i izaberite karticu **Network > Email Server > Basic**.
2. Izaberite jednu vrednost za svaku stavku.
3. Izaberite **OK**.

Prikazaće se postavke koje ste izabrali.

**Povezane informacije**

- ➔ [“Pristup programu Web Config” na strani 37](#)
- ➔ [“Server za poštu — stavke podešavanja” na strani 32](#)

## Priključivanje

## Server za poštu — stavke podešavanja

EPSON L3-1100000

Status Print Scan/Copy Fax Network Network Security Product Security Device Management Epson Open Platform

Basic  
Wi-Fi  
Wired LAN  
Wi-Fi Direct  
Email Server  
  »Basic  
  »Connection Test  
LDAP Server  
  »Basic  
  »Search Settings  
  »Connection Test  
Kerberos Settings  
MS Network  
Epson Connect Services  
Google Cloud Print Services

### Email Server > Basic

The certificate is required to use a secure function of the email server.  
Make settings on the following page.  
- CA Certificate  
- Root Certificate Update

Authentication Method : SMTP AUTH

Authenticated Account : 00000000

Authenticated Password : \*\*\*\*\*

Sender's Email Address : epson@epsontest.com

SMTP Server Address : 192.0.2.127

SMTP Server Port Number : 25

Secure Connection : None

Certificate Validation :  Enable  Disable

It is recommended to enable the Certificate Validation.  
It will be connected without confirming the safety of the email server when the Certificate Validation is disabled.

POP3 Server Address : \_\_\_\_\_

POP3 Server Port Number : \_\_\_\_\_

OK

Stavke	Podešavanja i objašnjenje	
Authentication Method	Navedite metod provere identiteta koji će se koristiti kada štampač pristupa serveru za poštu.	
	Off	Autorizacija je onemogućena prilikom komunikacije sa serverom za poštu.
	SMTP AUTH	Zahteva da server za poštu podržava SMTP autorizaciju.
	POP before SMTP	Ako izaberete ovaj metod, konfigurišite POP3 server.
Authenticated Account	Ako izaberete <b>SMTP AUTH</b> ili <b>POP before SMTP</b> kao <b>Authentication Method</b> , unesite ime naloga za proveru identiteta dužine između 0 i 255 znakova u ASCII-ju (0x20 do 0x7E).	
Authenticated Password	Ako izaberete <b>SMTP AUTH</b> ili <b>POP before SMTP</b> kao <b>Authentication Method</b> , unesite autorizovanu lozinku između 0 i 20 znakova koristeći znakove A–Z, a–z i 0–9 i ! # \$ % & ' * + - . / = ? ^ _ { } ~ @.	
Sender's Email Address	Unesite adresu e-pošte pošiljaoca. Unesite od 0 do 255 alfanumeričkih znakova u formatu ASCII (0x20–0x7E), osim : ( ) < > [ ] ; ¥. Tačka („.") ne može da se nalazi na početnoj poziciji.	
SMTP Server Address	Unesite između 0 i 255 znakova koristeći znakove A–Z, a–z i 0–9. - . Možete da koristite format IPv4 ili FQDN.	
SMTP Server Port Number	Unesite broj između 1 i 65535.	

## Priključivanje

Stavke	Podešavanja i objašnjenje	
Secure Connection	Navedite metod bezbedne veze za server e-pošte.	
	None	Ako izaberete <b>POP before SMTP u Authentication Method</b> , metod povezivanja će biti podešen na <b>None</b> .
	SSL/TLS	Ovo je dostupno kada je <b>Authentication Method</b> podešen na <b>Off</b> ili <b>SMTP AUTH</b> .
	STARTTLS	Ovo je dostupno kada je <b>Authentication Method</b> podešen na <b>Off</b> ili <b>SMTP AUTH</b> .
Certificate Validation	Sertifikat se potvrđuje kada se ovo omogući. Preporučujemo da podesite na <b>Enable</b> .	
POP3 Server Address	Ako izaberete <b>POP before SMTP</b> kao <b>Authentication Method</b> , unesite adresu POP3 servera između 0 i 255 znakova koristeći znakove A–Z, a–z i 0–9. - . Možete da koristite format IPv4 ili FQDN.	
POP3 Server Port Number	Ako izaberete <b>POP before SMTP</b> kao <b>Authentication Method</b> , unesite broj od 1 do 65535.	

### Povezane informacije

➔ [“Konfigurisanje servera za poštu” na strani 31](#)

## Provera veze sa serverom za poštu

1. Pristupite Web Config i izaberite karticu **Network > Email Server > Connection Test**.
2. Izaberite **Start**.

Započćeće provera veze sa serverom e-pošte. Po završetku testiranja prikazaće se izveštaj o proveru.

### Povezane informacije

- ➔ [“Pristup programu Web Config” na strani 37](#)  
 ➔ [“Reference testiranja veze sa serverom za poštu” na strani 33](#)

## Reference testiranja veze sa serverom za poštu

Poruke	Uzrok
Connection test was successful.	Ova poruka se pojavljuje kada se uspostavi veza sa serverom.
SMTP server communication error. Check the following. - Network Settings	Ova poruka se pojavljuje u sledećim slučajevima <ul style="list-style-type: none"> <li><input type="checkbox"/> Štampač nije povezan na mrežu</li> <li><input type="checkbox"/> SMTP server ne radi</li> <li><input type="checkbox"/> Mrežna veza je prekinuta tokom komunikacije</li> <li><input type="checkbox"/> Primljeni su nepotpuni podaci</li> </ul>

## Priključivanje

Poruke	Uzrok
POP3 server communication error. Check the following. - Network Settings	Ova poruka se pojavljuje u sledećim slučajevima <ul style="list-style-type: none"> <li><input type="checkbox"/> Štampač nije povezan na mrežu</li> <li><input type="checkbox"/> POP3 server ne radi</li> <li><input type="checkbox"/> Mrežna veza je prekinuta tokom komunikacije</li> <li><input type="checkbox"/> Primljeni su nepotpuni podaci</li> </ul>
An error occurred while connecting to SMTP server. Check the followings. - SMTP Server Address - DNS Server	Ova poruka se pojavljuje u sledećim slučajevima <ul style="list-style-type: none"> <li><input type="checkbox"/> Povezivanje sa DNS serverom nije uspelo</li> <li><input type="checkbox"/> Razrešavanje imena za SMTP server nije uspelo</li> </ul>
An error occurred while connecting to POP3 server. Check the followings. - POP3 Server Address - DNS Server	Ova poruka se pojavljuje u sledećim slučajevima <ul style="list-style-type: none"> <li><input type="checkbox"/> Povezivanje sa DNS serverom nije uspelo</li> <li><input type="checkbox"/> Razrešavanje imena za POP3 server nije uspelo</li> </ul>
SMTP server authentication error. Check the followings. - Authentication Method - Authenticated Account - Authenticated Password	Ova poruka se pojavljuje kada provera identiteta SMTP servera nije uspela.
POP3 server authentication error. Check the followings. - Authentication Method - Authenticated Account - Authenticated Password	Ova poruka se pojavljuje kada provera identiteta POP3 servera nije uspela.
Unsupported communication method. Check the followings. - SMTP Server Address - SMTP Server Port Number	Ova poruka se pojavljuje kada pokušate da komunicirate sa nepodržanim protokolima.
Connection to SMTP server failed. Change Secure Connection to None.	Ova poruka se pojavljuje kada dođe do SMTP neslaganja između servera i klijenta ili kada server ne podržava SMTP bezbednu vezu (SSL vezu).
Connection to SMTP server failed. Change Secure Connection to SSL/TLS.	Ova poruka se pojavljuje kada dođe do SMTP neslaganja između servera i klijenta ili kada server zahteva korišćenje SSL/TLS veze za SMTP bezbednu vezu.
Connection to SMTP server failed. Change Secure Connection to STARTTLS.	Ova poruka se pojavljuje kada dođe do SMTP neslaganja između servera i klijenta ili kada server zahteva korišćenje STARTTLS veze za SMTP bezbednu vezu.
The connection is untrusted. Check the following. - Date and Time	Ova poruka se pojavljuje kada podešavanja datuma i vremena na štampaču nije tačno ili kada je sertifikat istekao.
The connection is untrusted. Check the following. - CA Certificate	Ova poruka se pojavljuje kada štampač nema vrhovni sertifikat koji odgovara serveru ili CA Certificate nije uvezen.
The connection is not secured.	Ova poruka se pojavljuje kada je pribavljeni sertifikat oštećen.
SMTP server authentication failed. Change Authentication Method to SMTP-AUTH.	Ova poruka se pojavljuje kada između servera i klijenta dođe do razlike u metodu provere identiteta. Server podržava SMTP AUTH.
SMTP server authentication failed. Change Authentication Method to POP before SMTP.	Ova poruka se pojavljuje kada između servera i klijenta dođe do razlike u metodu provere identiteta. Server ne podržava SMTP AUTH.
Sender's Email Address is incorrect. Change to the email address for your email service.	Ova poruka se pojavljuje kada navedena adresa e-pošte pošiljaoca nije tačna.

## Priključivanje

Poruke	Uzrok
Cannot access the printer until processing is complete.	Ova poruka se pojavljuje kada je štampač zauzet.

### Povezane informacije

➔ [“Provera veze sa serverom za poštu” na strani 33](#)

# Podešavanje funkcija

U ovom poglavlju objašnjena su prva podešavanja koja treba napraviti kako bi se koristila svaka funkcija uređaja.

## Softver za podešavanje

U ovom delu je objašnjen postupak za podešavanje s administratorskog računara pomoću Web Config.

## Web Config (Veb-stranica za uređaj)

### O Web Config

Web Config je aplikacija za podešavanje štampača koja se pokreće iz pregledača.

Da biste pristupili programu Web Config, potrebno je da prvo dodelite IP adresu štampaču.

#### **Napomena:**

*Možete da zaključate postavke tako što ćete konfigurisati administratorsku lozinku za štampač.*

Black (BK) :	L3BK01
Yellow (Y) :	L3Y01
Magenta (M) :	L3M01
Cyan (C) :	L3C01
Maintenance Box :	L3MB01

Below the table, the 'Card Reader Status' is shown as 'Disconnected'. At the bottom, the 'Cassette 1' settings are displayed:

Paper Size :	Auto(A4(Vertical))
Paper Type :	plain papers 1
Paper Remaining Level :	Low

A 'Refresh' button is located at the bottom left, and a 'Software Licenses' link is at the bottom right.

## Pristup programu Web Config

Unesite IP adresu štampača u veb pregledač. JavaScript mora biti uključen. Kada pristupate programu Web Config putem HTTPS, u pregledaču će se pojaviti poruka upozorenja, jer se koristi nezavisni sertifikat, sačuvan u štampaču.

- Pristup preko protokola HTTPS
  - IPv4: `https://<IP adresa štampača>` (bez < >)
  - IPv6: `https://[IP adresa štampača]/` (sa [ ])
- Pristup preko protokola HTTP
  - IPv4: `http://<IP adresa štampača>` (bez < >)
  - IPv6: `http://[IP adresa štampača]/` (sa [ ])

### Primeri

- IPv4:
  - `https://192.0.2.111/`
  - `http://192.0.2.111/`
- IPv6:
  - `https://[2001:db8::1000:1]/`
  - `http://[2001:db8::1000:1]/`

### Napomena:

Ako je ime štampača registrovano na DNS serveru, možete da koristite ime štampača umesto IP adrese.

### Povezane informacije

- ➔ [“SSL/TLS komunikacija sa štampačem” na strani 86](#)
- ➔ [“O digitalnim sertifikatima” na strani 86](#)

---

## Korišćenje funkcija štampanja

Omogućite ih da biste štampač koristili za štampanje.

### Uslovi koji su neophodni za štampanje putem mreže

Za štampanje preko mreže potrebno je sledeće.

Možete konfigurisati ova podešavanja pomoću upravljačkog programa štampača i funkcija operativnog sistema.

- Instaliranje upravljačkog programa štampača
- Pravljenje redosleda štampanja s računara
- Podešavanje porta za mrežu

## Podešavanje upravljačkog programa štampača putem veze server/klijent

Podesite štampač kako biste omogućili štampanje s računara koji je prethodno podešen kao server za štampanje i podelite štampač.

Instalirajte upravljački program štampača i za server i za klijenta na serveru za štampanje.

Ako se koristi čarobnjak za instalaciju, podešavanje računara ili mreže štampača, instalacija upravljačkog programa, kao i pravljenje redosleda štampanja, vrši se automatski.

## Podešavanje standardnih TCP/IP ulaza — Windows

Podesite standardni TCP/IP ulaz na serveru za štampač i napravite redosled štampanja za mrežno štampanje.

1. Otvorite ekran uređaja i štampača.

Windows 10/Windows Server 2016

Kliknite desnim tasterom miša na dugme Start ili ga pritisnite i držite, a zatim izaberite **Kontrolna tabla > Uređaji i štampači**.

Windows 8.1/Windows 8/Windows Server 2012 R2/Windows Server 2012

**Radna površina > Postavke > Kontrolna tabla > Hardver i zvuk ili Hardver > Uređaji i štampači**.

Windows 7/Windows Server 2008 R2

Kliknite na početak > **Kontrolna tabla > Hardver i zvuk (ili Hardver) > Uređaji i štampači**.

Windows Vista/Windows Server 2008

Kliknite na početak > **Kontrolna tabla > Hardver i zvuk > Štampači**.

Windows XP/Windows Server 2003 R2/Windows Server 2003

Kliknite na početak > **Kontrolna tabla > Štampači i drugi hardver > Štampači i faksovi**.

2. Dodajte štampač.

Windows 10/Windows 8.1/Windows 8/Windows Server 2016/Windows Server 2012 R2/Windows Server 2012

Kliknite na **Dodaj štampač** a zatim izaberite **Štampač koji želim nije na listi**.

Windows 7/Windows Server 2008 R2

Kliknite na **Dodaj štampač**.

Windows Vista/Windows Server 2008

Kliknite na **Instaliraj štampač**.

Windows XP/Windows Server 2003 R2/Windows Server 2003

Kliknite na **Instaliraj štampač** a zatim kliknite na **Dalje**.

3. Dodajte lokalni štampač.

Windows 10/Windows 8.1/Windows 8/Windows Server 2016/Windows Server 2012 R2/Windows Server 2012

Izaberite **Dodaj lokalni štampač ili mrežni štampač ručnim podešavanjem** a zatim kliknite na **Dalje**.

Windows 7/Windows Server 2008 R2/Windows Vista/Windows Server 2008

Kliknite na **Dodaj lokalni štampač**.

**Podešavanje funkcija**

- Windows XP/Windows Server 2003 R2/Windows Server 2003

Izaberite **Lokalni štampač koji je povezan na ovaj računar** a zatim kliknite na **Dalje**.

- Izaberite **Kreiraj novi ulaz**, izaberite **Standardni TCP/IP ulaz** kao tip ulaza a zatim kliknite na **Dalje**.

Kod operativnog sistema Windows XP/Windows Server 2003 R2/Windows Server 2003, kliknite na **Dalje** na ekranu **Čarobnjak za dodavanje standardnog TCP/IP ulaza za štampač**.

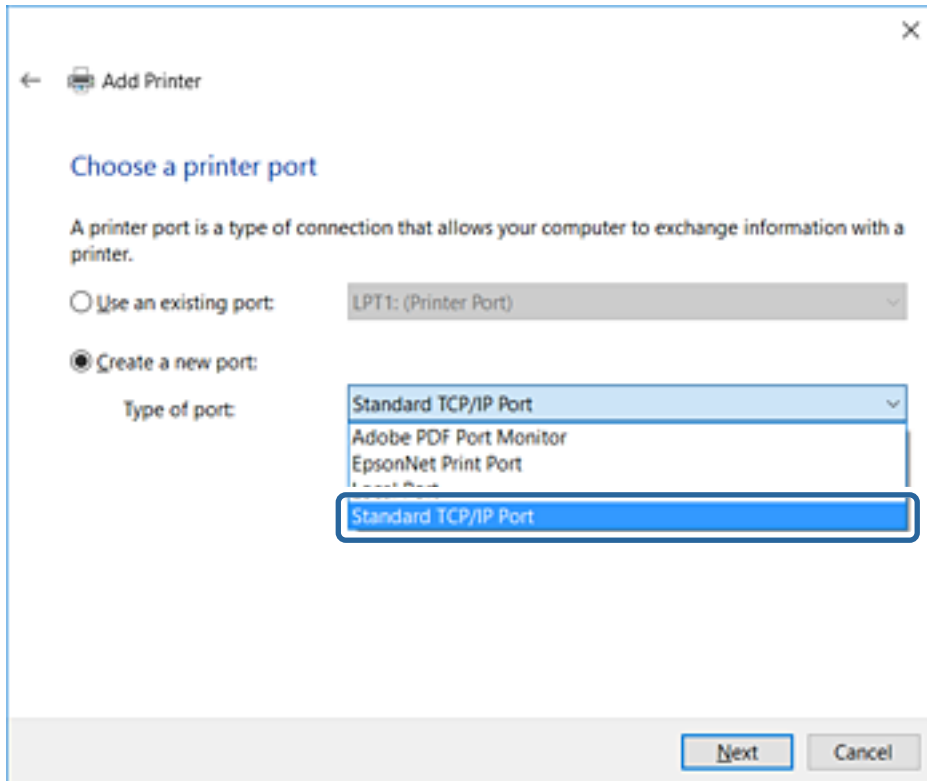

- Unesite IP adresu štampača ili naziv štampača u polje **Naziv matičnog računara ili IP adresa** ili **Naziv ili IP adresa štampača** a zatim kliknite na **Dalje**.

Nemojte menjati **Naziv ulaza**.

Kad se prikaže ekran **Kontrola korisničkog naloga**, kliknite na **Nastavi**.

## Podešavanje funkcija

Kod operativnog sistema Windows XP/Windows Server 2003 R2/Windows Server 2003, kliknite na **Obavljeno** na ekranu **Standardni TCP/IP ulaza za štampač**.

### **Napomena:**

Ako navedete naziv štampača na mreži tamo gde je dostupno razrešavanje imena, IP adresa će biti praćena čak i ako DHCP promeni IP adresu štampača. Naziv štampača možete da potvrdite na ekranu statusa mreže na kontrolnoj tabli štampača ili na listu statusa mreže.

### 6. Instalirajte upravljački program štampača.

- Ako je upravljački program štampača već instaliran:

Izaberite **Proizvođač i štampači**. Kliknite na **Dalje**.

- Ako upravljački program štampača nije instaliran:

Kliknite na **Imam disk** a zatim ubacite disk sa softverom koji je priložen uz štampač. Kliknite na **Potraži** a zatim izaberite fasciklu na disku u kojoj se nalazi upravljački program za štampač. Vodite računa da izaberete odgovarajuću fasciklu. Lokacija fascikle može da bude drugačija u zavisnosti od vašeg operativnog sistema.

32-bitna verzija operativnog sistema Windows: WINX86

64-bitna verzija operativnog sistema Windows: WINX64

### 7. Pratite uputstva na ekranu.

Kod operativnog sistema Windows XP/Windows Server 2003 R2/Windows Server 2003, podešavanje je završeno. Kod operativnog sistema Windows Vista/Windows Server 2008 i novijih, proverite konfiguraciju ulaza.

Kada koristite štampač u vezi server/klijent (deljenje štampača pomoću Windows servera), u nastavku podesite deljenje.

## Podešavanje funkcija

### Povezane informacije

➔ “Deljenje štampača (samo Windows)” na strani 41

### Provera konfiguracije ulaza — Windows

Proverite da li je postavljen ispravan ulaz za redosled štampanja.

- Otvorite ekran uređaja i štampača.
  - Windows 10/Windows Server 2016  
Kliknite desnim tasterom miša na dugme Start ili ga pritisnite i držite, a zatim izaberite **Kontrolna tabla > Uređaji i štampači**.
  - Windows 8.1/Windows 8/Windows Server 2012 R2/Windows Server 2012  
**Radna površina > Postavke > Kontrolna tabla > Hardver i zvuk ili Hardver > Uređaji i štampači**.
  - Windows 7/Windows Server 2008 R2  
Kliknite na početak > **Kontrolna tabla > Hardver i zvuk (ili Hardver) > Uređaji i štampači**.
  - Windows Vista/Windows Server 2008  
Kliknite na početak > **Kontrolna tabla > Hardver i zvuk > Štampači**.
- Otvorite ekran sa svojstvima štampača.
  - Windows 10/Windows 8.1/Windows 8/Windows 7/Windows Server 2016/Windows Server 2012 R2/  
Windows Server 2012/Windows Server 2008 R2  
Kliknite desnim tasterom miša na ikonu štampača a zatim kliknite na **Svojstva štampača**.
  - Windows Vista  
Kliknite desnim tasterom miša na ikonu štampača a zatim izaberite **Pokreni kao administrator > Svojstva**.
  - Windows Server 2008  
Kliknite desnim tasterom miša na ikonu štampača a zatim kliknite na **Svojstva**.
- Kliknite na karticu **Ulazi**, izaberite **Standardni TCP/IP ulaz** a zatim kliknite na **Konfiguriši ulaz**.
- Proverite konfiguraciju ulaza.
  - Za RAW  
Proverite da li je u odeljku **Protokol** izabrano **Raw** a zatim kliknite na **U redu**.
  - Za LPR  
Proverite da li je u odeljku **Protokol** izabrano **LPR**. Unesite „PASSTHRU“ u polje **Naziv reda** u odeljku **LPR postavke**. Izaberite **Brojanje LPR bajtova omogućeno** a zatim kliknite na **U redu**.

### Deljenje štampača (samo Windows)

Kada koristite štampač u vezi server/klijent (deljenje štampača pomoću Windows servera), podesite deljenje štampača sa servera za štampanje.

- Odaberite stavku **Kontrolna tabla > Prikaz uređaja i štampača** na serveru za štampač.
- Kliknite desnim tasterom na ikonu štampača koji želite da delite s klijentima (na redosled za štampanje), pa kliknite na **Svojstva štampača > kartica Deljenje**.

## Podešavanje funkcija

3. Izaberite **Deli ovaj štampač**, a zatim unesite **Ime deljenog resursa**.

Ako imate Windows Server 2012, kliknite na **Promeni opcije deljenja**, a zatim konfigurirate postavke.

## Instaliranje dodatnih upravljačkih programa (samo Windows)

Ako se verzije operativnog sistema Windows za server i klijente razlikuju, preporučuje se instaliranje dodatnih upravljačkih programa na server za štampač.

1. Odaberite stavku **Kontrolna tabla > Prikaz uređaja i štampača** na serveru za štampač.
2. Kliknite desnim tasterom na ikonu štampača koji želite da delite sa klijentima, pa kliknite na **Svojstva štampača > kartica Deljenje**.
3. Kliknite na **Dodatni upravljački programi**.  
Ako imate Windows Server 2012, kliknite na Change Sharing Options, a zatim konfigurirate postavke.
4. Izaberite verzije operativnog sistema Windows za klijente, a zatim kliknite na U redu.
5. Odaberite informativnu datoteku za upravljački program štampača (\*.inf), a zatim instalirajte upravljački program.

### Povezane informacije

➔ [“Način korišćenja deljenog štampača – Windows” na strani 42](#)

## Način korišćenja deljenog štampača – Windows

Administrator treba da obavesti klijente o imenu računara dodeljenom serveru za štampač i o tome kako da ga dodaju u svoj računar. Ako dodatni upravljački programi još nisu konfigurisani, obavestite klijente kako da pomoću opcije **Devices and Printers** dodaju deljeni štampač.

Ako su već konfigurisani dodatni upravljački programi na serveru za štampač, pratite sledeća uputstva:

1. Izaberite ime dodeljeno serveru za štampanje u pregledaču **Windows Explorer**.
2. Dvapat kliknite na štampač koji želite da koristite.

### Povezane informacije

➔ [“Deljenje štampača \(samo Windows\)” na strani 41](#)

➔ [“Instaliranje dodatnih upravljačkih programa \(samo Windows\)” na strani 42](#)

## Podešavanja upravljačkog programa štampača za vezu lokalne mreže

Za vezu lokalne mreže (direktno štampanje), upravljački program štampača mora se instalirati na svaki računar klijent.

## Podešavanje funkcija

### Povezane informacije

➔ “Podešavanje upravljačkog programa štampača” na strani 43

## Podešavanje upravljačkog programa štampača

Malim organizacijama preporučujemo instaliranje upravljačkog programa štampača na svaki računar klijent. Koristite čarobnjaka za instalaciju s Epsonovog veb-sajta ili sa softverskog diska.

### Napomena:

Kada se štampač koristi s velikog broja računara klijenata, korišćenjem aplikacije EpsonNet SetupManager i isporučivanjem upravljačkog programa u obliku paketa, vreme rada može biti značajno skraćeno.

1. Pokrenite čarobnjaka za instalaciju.

Pokretanje s veb-sajta

Pristupite sledećem veb-sajtu, a zatim unesite naziv proizvoda. Idite na **Podešavanje**, preuzmite softver, a zatim ga pokrenite.

<http://epson.sn>

Pokretanje s diska sa softverom (samo za modele uz koji se isporučuje disk sa softverom i za korisnike koji imaju računare s disk drajvom.)

Ubacite disk sa softverom u računar.

2. Odaberite način povezivanja štampača, a zatim kliknite na **Dalje**.

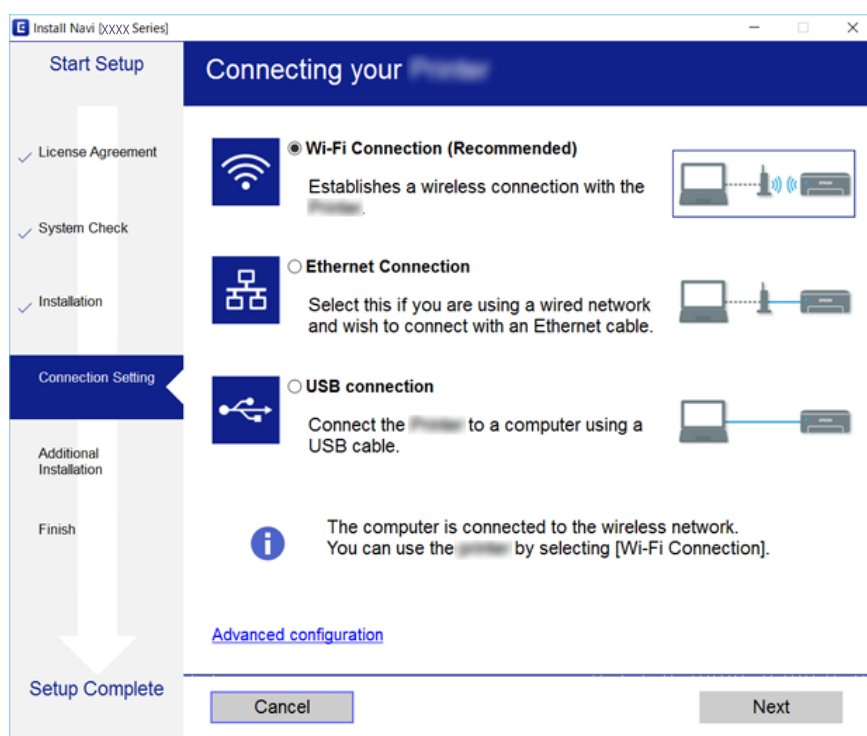

### Napomena:

Ako je prikazan ekran **Izaberite instalaciju softvera**, izaberite **Promena ili ponovno podešavanje metoda povezivanja**, a zatim kliknite na **Dalje**.

3. Pratite uputstva na ekranu.

### Povezane informacije

➔ [“EpsonNet SetupManager” na strani 119](#)

---

## Korišćenje funkcija skeniranja

Funkcije skeniranja možete koristiti s računara ili pomoću kontrolne table štampača.

### Skeniranje s računara

Instalirajte softver i proverite da li je omogućena usluga skeniranja na mreži da biste mogli da skenirate s računara putem mreže.

### Povezane informacije

➔ [“Softver koji treba instalirati” na strani 44](#)

➔ [“Provera da li je mrežno skeniranje omogućeno” na strani 44](#)

### Softver koji treba instalirati

EPSON Scan 2

Ovo je upravljački program skenera. Ako koristite uređaj s računara, instalirajte upravljački program na svaki računar klijent.

Ako koristite EpsonNet SetupManager, upravljački program štampača se distribuira i kao paket.

### Povezane informacije

➔ [“EpsonNet SetupManager” na strani 119](#)

### Provera da li je mrežno skeniranje omogućeno

Uslugu mrežnog skeniranja možete podesiti kada skenirate s računara klijenta preko mreže. Podrazumevano podešavanje je omogućeno.

1. Pristupite opciji Web Config i izaberite karticu **Scan/Copy > Network Scan**.
2. Proverite da li je odabrano **Enable scanning** u **EPSON Scan**.  
Ako je odabrano, ovaj zadatak je završen. Zatvorite Web Config.  
Ako nije obeleženo, izaberite ga i pređite na sledeći korak.
3. Kliknite na **Next**.
4. Kliknite na **OK**.

Mreža se ponovo povezuje i podešavanja su nakon toga omogućena.

## Podešavanje funkcija

### Povezane informacije

➔ [“Pristup programu Web Config” na strani 37](#)

## Skeniranje pomoću kontrolne table

Funkcija skeniranja u fasciklu i funkcija skeniranja u e-poruku pomoću kontrolne table štampača, kao i prenos rezultata skeniranja u e-poruku, fascikle itd. vrše se obavljanjem zadatka sa računara.

### Povezane informacije

➔ [“Podešavanja servera i fascikli” na strani 45](#)

## Podešavanja servera i fascikli

Naziv	Podešavanja	Lokacija	Zahtev
Skeniranje u mrežnu fasciklu (eng. Scan to Network Folder) (SMB)	Napravite fasciklu za čuvanje dokumenata i podesite njeno deljenje	Računar koji ima lokaciju za fasciklu za čuvanje dokumenata	Administratorski korisnički nalog za računar koji kreira fascikle za čuvanje dokumenata.
	Odredište mrežne fascikle za čuvanje skeniranih dokumenata (SMB)	Kontakti uređaja	Korisničko ime i lozinka za prijavu na računar na kom se nalazi fascikla za čuvanje skeniranih dokumenata, kao i privilegija za ažuriranje te fascikle.
Skeniranje u mrežnu fasciklu (eng. Scan to Network Folder) (FTP)	Podešavanje prijavljivanja na FTP server	Kontakti uređaja	Informacije za prijavljivanje na FTP server i privilegija za ažuriranje fascikle za čuvanje skeniranih dokumenata.
Skeniranje u e-poruku (eng. Scan to Email)	Podešavanje servera za e-poštu	Uređaj	Podešavanje informacija o serveru za e-poštu
Skeniranje u oblak (eng. Scan to Cloud)	Registracija štampača na Epson Connect	Uređaj	Okruženje s pristupom internetu
	Registracija kontakata na Epson Connect	Usluga Epson Connect	Registracija korisnika i štampača za uslugu Epson Connect

### Povezane informacije

➔ [“Konfigurisanje servera za poštu” na strani 31](#)

➔ [“Korišćenje usluge Epson Connect” na strani 74](#)

## Korišćenje funkcija faksa

Omogućite ih da biste štampač mogli koristiti i kao faks.

### Podešavanje stavke Receive Mode

U zavisnosti od vaše situacije, podesite Receive Mode.

1. Pristupite Web Config i izaberite karticu **Fax > Receive Settings > Basic**.
2. Odaberite način prijema u **Receive Mode**.
  - Auto**: Preporučljivo za korisnike koji često koriste faks.Štampač automatski prima faks nakon broja zvonjenja koji ste naveli.
  - Manual**: Preporučljivo za korisnike koji ne koriste faks učestalo ili žele da primaju faks nakon odgovora na poziv preko priključenog telefona.Kada primete faks, podignite slušalicu, a zatim rukujte štampačem.

**Važno:**

Ako ne priključite telefon na štampač, izaberite režim **Auto**.

**Napomena:**

Ako omogućite funkciju **Remote Receive**, možete početi da primete faksove samo pomoću priključenog telefona.

3. Kliknite na **OK**.

**Povezane informacije**

- ➔ [“Pristup programu Web Config” na strani 37](#)
- ➔ [“Određivanje osnovnih podešavanja faksa pomoću aplikacije Čarobnjak za podešavanje faksa” na strani 28](#)
- ➔ [“Primanje faksova pomoću priključenog telefona \(Remote Receive\)” na strani 47](#)

### Podešavanja za telefonsku sekretaricu

Za korišćenje telefonske sekretarice potrebno je da izvršite sledeća podešavanja.

1. Pristupite Web Config i zatim izaberite karticu **Fax > Receive Settings > Basic**.
2. Izaberite **Auto** za **Receive Mode**.
3. Postavite podešavanje štampača **Rings to Answer** na veći broj od broja zvonjenja za telefonsku sekretaricu.

Ako je stavka **Rings to Answer** na štampaču podešena na niži broj od broja zvonjenja posle kog je telefonska sekretarica podešena da odgovori na poziv, ona neće moći da prima govorne pozive kako bi snimila glasovne poruke.Podešavanja za telefonsku sekretaricu potražite u priručnicima koje ste uz nju dobili.Ova stavka će biti prikazana samo ako uređaj podržava telefonsku sekretaricu.

4. Kliknite na **OK**.

## Podešavanje funkcija

### Povezane informacije

➔ [“Pristup programu Web Config” na strani 37](#)

## Primanje faksova pomoću priključenog telefona (Remote Receive)

Korišćenjem funkcije **Remote Receive** možete početi da primate faksove samo pomoću telefona. Funkcija **Remote Receive** dostupna je za telefone koji podržavaju tonsko biranje.

1. Pristupite Web Config i izaberite karticu **Fax > Receive Settings > Basic**.
2. Izaberite **On** za **Remote Receive**.
3. Unesite dvocifrenu šifru (možete uneti brojeve od 0 do 9, \*, i #) u polje **Start Code**.  
**Start Code** je šifra koja se unosi u povezani telefon kako bi mogao da počne da prima faksove.
4. Kliknite na **OK**.

### Povezane informacije

➔ [“Pristup programu Web Config” na strani 37](#)

## Rukovanje primljenim faksovima

Primljenim faksom možete da rukujete na sledeći način.

- Print
- Save to Inbox
- Save to Computer
- Save to Memory Device
- Forward

### **Napomena:**

*Ako odaberete sve funkcije navedene gore, primljeni dokumenti će biti sačuvani i preneti na svako odredište, a vi možete dobiti obaveštenje putem e-pošte kada proces bude završen. Ne možete odabrati samo **Print** i **Save to Inbox**.*

### Povezane informacije

- ➔ [“Podešavanje obaveštenja putem e-pošte nakon primanja faksa” na strani 47](#)
- ➔ [“Vršenje izlaznih podešavanja za primanje faksova” na strani 48](#)
- ➔ [“Podešavanje čuvanja primljenih faksova u prijemnom sandučetu” na strani 48](#)
- ➔ [“Podešavanje prijema na relaciji računar-štampanje” na strani 49](#)
- ➔ [“Čuvanje podešavanja za spoljašnju memoriju” na strani 50](#)
- ➔ [“Podešavanja faksa za prosleđivanje” na strani 50](#)

## Podešavanje obaveštenja putem e-pošte nakon primanja faksa

Kada se postupak primanja faksa završi, može biti poslano obaveštenje putem e-pošte.

## Podešavanje funkcija

Adresa na koju se obaveštenje šalje mora prethodno biti registrovana u kontaktima.

Da bi se ova funkcija mogla koristiti, server za e-poštu mora biti konfigurisan.

1. Pristupite Web Config i izaberite karticu **Fax > Receive Settings > Fax Output**.
2. Odaberite stavke o kojima želite da budete obavješteni e-poštom kada je završena obrada faksa u **Email Notifications**.
3. Kliknite na **Select from Contacts** za **Recipient**.
4. Odaberite adresu za slanje obavještenja.
5. Kliknite na **Select** da biste odabrali određište.
6. Kliknite na **OK**.

### Povezane informacije

- ➔ [“Pristup programu Web Config” na strani 37](#)
- ➔ [“Konfigurisanje servera za poštu” na strani 31](#)

## Vršenje izlaznih podešavanja za primanje faksova

1. Pristupite Web Config i izaberite karticu **Fax > Receive Settings > Fax Output**.
2. Izaberite **Printing**.
3. Napravite podešavanja za **Print Settings** prema potrebi.
4. Kliknite na **OK**.

### Povezane informacije

- ➔ [“Pristup programu Web Config” na strani 37](#)

## Podešavanje čuvanja primljenih faksova u prijemnom sandučetu

1. Pristupite Web Config i izaberite karticu **Fax > Receive Settings > Fax Output**.
2. Izaberite **Save to Inbox**.
3. Kliknite na **OK**.
4. Izaberite **Receive Settings > Inbox**.  
Kada je na sandučetu podešena lozinka, unesite je kako biste otvorili ekran za podešavanja.
5. Izaberite opciju koja treba da se koristi kada je prijemno sanduče puno.
  - Reject incoming faxes:** Štampač ne odgovara na dolazne pozive za faksove.
  - Receive and print faxes:** Štampač štampa sve primljene dokumente koji ne mogu da budu sačuvani u prijemnom sandučetu.

## Podešavanje funkcija

- Kada podešavanja štitite lozinkom, odaberite **Change Password**, a zatim podesite lozinku za sanduče.
- Kliknite na **OK**.

### Povezane informacije

➔ “Pristup programu Web Config” na strani 37

## Podešavanje prijema na relaciji računar-štampač

Da biste koristili prijem na relaciji računar-štampač, instalirajte upravljački program štampača i FAX Utility na računar. Kada za podešavanje štampača koristite čarobnjaka za instalaciju, biće instalirani istovremeno. U slučaju da morate da ih instalirate pojedinačno, koristite disk sa softverom ili ih preuzmite s Epsonovog veb-sajta.

Pretvorite primljeni faks u PDF datoteku i sačuvajte je na povezani računar. Može istovremeno biti i odštampan.

#### **Važno:**

- Podesite režim primanja štampača na **Aut.**
- Pre nego što budu sačuvani na računaru, faksovi budu sačuvani u memoriji štampača. Ostavite određeni računar uključen, pošto je memorija štampača ograničena, pa postoji mogućnost da slanje i primanje faksova ne bude moguće. Količina privremeno sačuvanih podataka se prikazuje na ikoni režima faksa.

- Pokrenite FAX Utility na računaru povezanom sa štampačem.
- Otvorite ekran za podešavanja stavke FAX Utility.
  - Windows  
Izaberite **Fax Settings for Printer > Received Fax Output Settings**.
  - Mac OS  
Kliknite na **Fax Receive Monitor**, izaberite svoj štampač, a zatim kliknite na **Receive Settings**.
- Kliknite na **Save faxes on this computer** i navedite određenu fasciklu za čuvanje primljenih dokumenata.
- Unesite druga podešavanja po potrebi, a zatim pošaljite podešavanja na štampač.

#### **Napomena:**

Objašnjenja o stavkama podešavanja i detaljan opis postupka potražite u pomoći za FAX Utility.

- Dodirnite **Podešavanja** na kontrolnoj tabli štampača.
- Dodirnite **Opšte postavke > Podešavanja faksa > Podešavanja za prijem**.
- Dodirnite **Postavke čuvanja/prosleđivanja > Bezuslovno čuvanje/prosleđivanje**.
- Prikazana su trenutna podešavanja. Potvrdite da su podešavanja spremna da budu sačuvana na računaru (Čuvanje na računar).
- Kada želite da sačuvate podatke na računar i da istovremeno automatski štamplate, dodirnite **Čuvanje na računar > Da i štampanj**.

#### **Napomena:**

Da biste odustali od čuvanja podataka na računaru, odaberite **Ne u Čuvanje na računar** na kontrolnoj tabli štampača. U Web Config, odaberite karticu **Fax > Receive Settings > Fax Output**, isključite **Save to Computer**, a zatim kliknite na **OK**.

## Podešavanje funkcija

### Čuvanje podešavanja za spoljašnju memoriju

1. Pristupite Web Config i izaberite karticu **Fax > Receive Settings > Fax Output**.
2. Izaberite **Save to Memory Device**.
3. Kliknite na **OK**.

#### Povezane informacije

➔ [“Pristup programu Web Config” na strani 37](#)

### Podešavanja faksa za prosleđivanje

Odredite na koje se faks prosleđuje mora biti prethodno registrovano u kontaktima.

1. Pristupite Web Config i izaberite karticu **Fax > Receive Settings > Fax Output**.
2. Izaberite **Forward**.
3. Kliknite na **Select from Contacts** u **Where to Forward**.
4. Odaberite odredište za prosleđivanje.  
Možete ih navesti najviše pet.
5. Kliknite na **Select**.
6. Postavite način na koji će se postupati u slučajevima kada prosleđivanje bude neuspešno u **Options When Forwarding Failed**.
7. Unesite predmet za e-poštu koja u prilogu ima faks u **Email Subject to Forward**.  
Unesite najviše 50 znakova u ASCII (0x20–0x7E) formatu. Ako ovo ne navodite, ostavite prazno.
8. Kliknite na **OK**.

#### Povezane informacije

➔ [“Pristup programu Web Config” na strani 37](#)

### Opis za podešavanje menija faksa

Detaljna podešavanja za funkciju faksa možete konfigurirati na kartici **Fax** pomoću Web Config.

#### Povezane informacije

➔ [“Pristup programu Web Config” na strani 37](#)

### Send Settings

Basic

## Podešavanje funkcija

Stavka	Opis
PC to FAX Function	Možete navesti da li želite da šaljete faksove s računara.
Auto Rotation	Ako je dokument veličine A4 postavljen u ADF (uređaj za automatsko uvlačenje dokumenata) ili na staklo skenera uspravno, obično će biti poslan kao dokument veličine A3. Ako omogućite ovo podešavanje, dokument će biti rotiran i poslan kao dokument veličine A4.
Batch Send	Više dokumenata s istim odredištem može biti poslano istovremeno. Možete poslati do pet dokumenata (ukupno 100 strana). To smanjuje broj slanja, kao i troškove slanja.
Save Failure Data	Dokument čije slanje nije uspjelo se čuva u memoriji.
Auto Redial Count	Odaberite broj ponovnih pozivanja dok razgovarate ili ukoliko dođe do neke greške.
Auto Redial Interval	Odaberite vreme kada će biti izvršeno sledeće ponovno pozivanje.
Fax Header	Postavke za zaglavlje faksa i vaš broj telefona. Sadržaj ove postavke biće prikazan u zaglavlju dokumenta koji se šalje. Zaglavlje faksa može imati najviše 40 znakova u Unicode formatu (UTF-8). Ako ovo ne navodite, ostavite prazno.
Others	Možete dodati zaglavlje faksa koje treba da se prikaže u zaglavlju poslatog dokumenta. Zaglavlje faksa koje se ovde unese može se izabrati pri slanju faksa. Može uneti najviše 40 znakova u Unicode formatu (UTF-8) i registrovati najviše 20 odredišta.
Your Phone Number	Podešavanje vašeg broja telefona. Sadržaj ove postavke biće prikazan u zaglavlju dokumenta koji se šalje. Unesite najviše 30 znakova, koristeći 0–9, + ili razmake. Ako ovo ne navodite, ostavite prazno.

### Send Stored Document Box

Odaberite meni da biste prešli na ekran za izmene odlaznog poštanskog sandučeta. Kada je na odlazno sandučće postavljena lozinka, a administratorska lozinka nije konfigurisana, pređite na ekran za unos lozinke. Kada je administratorska lozinka postavljena, pređite na ekran za izmene bez obzira na to što na odlaznom sandučetu postoji lozinka.

Stavka	Opis
Change Password	Odaberite da li želite da promenite lozinku za pristup sandučetu.
Box Password	Postavite lozinku za pristup sandučetu. Unesite najviše 20 znakova u ASCII (0x20–0x7E) formatu. Ako ovo ne navodite, ostavite prazno.
Confirm Password	Unesite lozinku da potvrdite.

### Polling Send Box

Stavka	Opis
Change Password	Odaberite da li želite da promenite lozinku za pristup sandučetu.
Box Password	Postavite lozinku za pristup sandučetu. Unesite najviše 20 znakova u ASCII (0x20–0x7E) formatu. Ako ovo ne navodite, ostavite prazno.
Confirm Password	Unesite lozinku da potvrdite.
Auto Delete After Polling Send	Odaberite da li želite da obrišete poslani dokument nakon preuzimanja zahteva za slanje faksa.

## Podešavanje funkcija

Stavka	Opis
Notify Send Result	Odaberite da li nakon preuzimanja zahteva za slanje faksa želite da dobijete obaveštenje putem e-pošte.
Recipient	Podesite odredište za obaveštenja putem e-pošte.

### Board Box (Gornji ekran)

Stavka	Opis
Number	Indeksni broj sandučeta.
Name	Naziv sandučeta.
Edit	Izaberite sanduče i kliknite na <b>Edit</b> da biste se prebacili na ekran za izmene.  Kada je na odlazno sanduče postavljena lozinka, a administratorska lozinka nije konfigurisana, pređite na ekran za unos lozinke. Kada je administratorska lozinka postavljena, pređite na ekran za izmene bez obzira na to što na odlaznom sandučetu postoji lozinka.

### Board Box (Ekran za izmene)

Stavka	Opis
Number	Indeksni broj sandučeta.
Name	Unesite naziv sandučeta. Unesite ga u dužini od najviše 30 znakova u Unicode formatu (UTF-8) bez kontrolnih znakova. Ako ovo ne navodite, ostavite prazno. I znakovi od dva bajta i oni od jednog bajta računaju se kao jedan znak.
Change Password	Odaberite da li želite da promenite lozinku za pristup sandučetu.
Box Password	Postavite lozinku za pristup sandučetu. Unesite najviše 20 znakova u ASCII (0x20–0x7E) formatu. Ako ovo ne navodite, ostavite prazno.
Confirm Password	Unesite lozinku da potvrdite.
Subaddress(SEP)	Postavite podadresu sandučeta. Unesite je u dužini od najviše 20 znakova, koristeći 0–9, *, # ili razmake. Ako ovo ne navodite, ostavite prazno.
Password(PWD)	Postavite lozinku za podadresu. Unesite najviše 20 znakova, koristeći 0–9, *, # ili razmake. Ako ovo ne navodite, ostavite prazno.
Auto Delete After Polling Send	Odaberite da li želite da obrišete poslani dokument nakon preuzimanja zahteva za slanje faksa.
Notify Send Result	Odaberite da li nakon preuzimanja zahteva za slanje faksa želite da dobijete obaveštenje putem e-pošte.
Recipient	Podesite odredište za obaveštenja putem e-pošte.

## Receive Settings

### Basic

## Podešavanje funkcija

Stavka	Opis
Receive Mode	Izaberite režim primanja. Stavka podešavanja se razlikuje u zavisnosti od regiona ili zemlje u kojoj se koristi.
DRD	Ako se pretplatite na uslugu DRD koju nudi vaša telefonska kompanija, možete odabrati melodiju zvona za prijem faksova. DRD (Usluga dodeljene melodije) je usluga koju može da koristi više telefonskih brojeva na telefonskoj liniji i to je usluga koju nude mnoge telefonske kompanije. (naziv usluge se razlikuje u zavisnosti od kompanije). Melodija zvona se dobija za svaki telefonski broj. Jedan možete koristiti za govorne pozive a drugi za faksove. U zavisnosti od regiona u kom se nalazite, kao DRD podešavanja mogu biti prikazani <b>On</b> i <b>Off</b> .
Rings to Answer	Odaberite koliko puta treba da zazvoni telefon da biste primili faks. Stavka podešavanja se razlikuje u zavisnosti od regiona ili zemlje u kojoj se koristi.
Remote Receive	Kada se javite na poziv koji je u stvari faks koji koristi spoljni telefon, unesite početnu šifru da biste počeli da primite faksove preko telefona.  Podesite da li će prijem na daljinu biti korišćen ili ne.
Start Code	Postavite početnu šifru za <b>Remote Receive</b> . Unesite dva znaka, koristeći 0-9, *, #.

### Fax Output

Stavka	Opis	
Fax Output	Podesite način obrade primljenih dokumenata. Kada odaberete više načina, isti dokument će biti sačuvan na svakom odredištu, a isti dokument će biti i premešten na odredište.  Ne možete navesti samo <b>Print</b> i <b>Save to Inbox</b> .	
	Printing	Štampanje primljenih dokumenata.
	Save to Inbox	U prijemnom sandučetu štampača možete sačuvati najviše 100 primljenih dokumenata. Kada ovo podesite, primljeni dokumenti neće bit automatski štampani. Možete prvo da izvršite proveru na kontrolnoj tabli štampača, a onda da odštamplate samo neophodne dokumente.
	Save to Computer	Pretvorite primljene dokumente u PDF format i sačuvajte ih na računaru priključenom na štampač. Čuvanje i štampanje se mogu vršiti istovremeno.  To možete podesiti pomoću FAX Utility. Unapred instalirajte FAX Utility na računar.
	Save to Memory Device	Pretvorite primljene dokumente u PDF format, a potom ih sačuvajte na memorijskom uređaju priključenom na štampač. Čuvanje i štampanje se mogu vršiti istovremeno.
	Forward	Primljeni dokumenti se prebacuju na drugi faks, pretvaraju u PDF format, a zatim prebacuju u fasciklu ili na e-adresu u mreži. Prebačeni dokumenti će biti izbrisani. Potrebno je da unapred registrujete kontakte. Isto tako, ako je odredište koje navedete e-adresa, treba da konfigurišete server za e-poštu.
Print Settings	Postavke za štampanje primljenih dokumenata.	

## Podešavanje funkcija

Stavka	Opis	
	Auto Reduction	Kada je primljeni dokument veći od papira ubačenog u štampač, on ga smanjuje kako bi stao na papir, a zatim ga štampa. U zavisnosti od dokumenta, može se dogoditi da smanjenje ne bude moguće. Kada je ova stavka onemogućena, više stranica će biti odštampano bez smanjenja veličine, a druga strana može biti prazna.
	Auto Rotation	Kada se prime položeni dokumenti veličine A5, B5, A4 i Letter, oni se automatski rotiraju kako bi se odštampani na papiru odgovarajuće veličine.
	Overlap When Split	Kod štampanja prepolovljenih dokumenata, podesite da li želite da se štampa preklapa. Kada je to omogućeno, unesite obim preklapanja od 1 do 15.
	Delete Print Data After Split	Kod štampanja prepolovljenih dokumenata, podesite da li želite da izbrišete gornju ili donju ivicu slike. Kada je to omogućeno, unesite opseg brisanja od 1 do 30.
	Add Reception Information	Odaberite da li će na zaglavlju primljenog faksa biti štampane informacije o prijemu faksa.
	Collation Stack	Štampanje počev od poslednje strane primljenog dokumenta, a zatim njegovo razvrstavanje po ispravnom redosledu strana. Ovo možda neće biti primenjeno kada je nema dovoljno memorije za primanje dokumenata.
	2-Sided	Odaberite da li će primljeni dokumenti biti štampani obostrano.
	Binding(Copy)	Odaberite gde će biti povez kod obostranog štampanja.
	Print Start Timing	Odaberite podešavanja u vezi s tim kada da se započne štampanje primljenih dokumenata.
	Print Suspend Time	Sačuvajte ovo vreme (u određenoj vremenskoj zoni) u memoriji primljenog dokumenta bez njegovog štampanja. On će automatski biti odštampan u odgovarajuće vreme. Možete iskoristiti ovu mogućnost da sprečite buku tokom noći, kao i curenje poverljivih informacija tokom vašeg odsustva.
	Time to Stop	Podesite vreme kada će primljeni dokumenti prestati da se štampaju.
	Time to Restart	Podesite vreme kada će primljeni dokumenti početi da se štampaju.
	Quiet Mode	Podesite nečujni režim tokom rada kako bi bio omogućen ili onemogućen.
Forward Settings		Konfigurirajte podešavanja za prenos primljenih dokumenata.
	Where to Forward	Kliknite na <b>Select from Contacts</b> , zatim odaberite odredište za prenos primljenih dokumenata. Možete odabrati najviše 5 odredišta.
	Options When Forwarding Failed	Odaberite ovu radnju kada je prenos primljenog dokumenta neuspešan.
	Email Subject to Forward	Kada je odredište za prenos primljenih dokumenata e-pošta, unesite predmet e-poruke u ASCII formatu u dužini od najviše 50 znakova. Ako ovo ne navodite, ostavite prazno.
Email Notifications		Podesite da li želite obaveštenje putem e-pošte kada postupak s primljenim dokumentom završen.

## Podešavanje funkcija

Stavka	Opis	
	Receive	Obaveštenje o primljenom faksu.
	Printing	Obaveštenje o završenom štampanju primljenog faksa.
	Save to Memory Device	Obaveštenje o završenom postupku skladištenja faksa na spoljašnjem memorijskom uređaju.
	Forward	Obaveštenje o završenom prenosu primljenog faksa.
	Recipient	Postavite odredište za e-poruku o završenom procesu. Kliknite na <b>Select from Contacts</b> da biste izvršili odabir među kontaktima.

### Conditions Output Settings (Gornji ekran)

Stavka	Opis
Number	Indeksni broj sandučeta.
Name	Naziv sandučeta.
Edit	Izaberite sanduče i kliknite na <b>Edit</b> da biste se prebacili na ekran za izmene.
Delete	Izbrišite izabrano sanduče.

### Conditions Output Settings (Ekran za izmene)

Stavka	Opis
Enable this Conditions Output Settings.	Omogućite uslovno sanduče koje je postavljeno.
Number	Indeksni broj uslovnog izlaza.
Name	Unesite naziv sandučeta. Unesite naziv dužine od najviše 30 znakova u formatu Unicode (UTF-8) bez kontrolnih znakova. Ako ovo ne navodite, ostavite prazno. I znakovi od dva bajta i oni od jednog bajta računaju se kao jedan znak.
Condition(s)	Podesite uslove za distribuciju primljenih dokumenata.

## Podešavanje funkcija

Stavka	Opis
Number	Postavite broj telefona pošiljaoca kao uslov. Postavite uslov da se podudara, a zatim unesite broj telefona.  Unesite ga u dužini od najviše 20 znakova, koristeći 0–9, +, *, # ili razmak. Ako ovo ne navodite, ostavite prazno.
Subaddress(SUB)	Postavite podadresu kao uslov. Kada odaberete <b>Equals</b> , unesite podadresu za podudaranje.  Unesite je u dužini od najviše 20 znakova, koristeći 0–9, *, # ili razmak. Ako ovo ne navodite, ostavite prazno.
Password(SID)	Postavite lozinku podadrese kao uslov. Kada odaberete <b>Equals</b> , unesite lozinku za podudaranje.  Unesite lozinku u dužini od najviše 20 znakova, koristeći 0–9, *, # ili razmak. Ako ovo ne navodite, ostavite prazno.
Receiving Time	Podesite vreme kada želite da uslov bude na snazi. Podešavanje dužeg rada je isto kao i onemogućavanje ovog uslova i uslovni izlaz se ne primenjuje.
Start Time	Podesite vreme kada želite da uslov počne da se primenjuje.
End Time	Podesite vreme kada želite da uslov prestane da se primenjuje.
Fax Output	Podesite način obrade kada se situacija poklapa s postavljenim uslovima.
Printing	Odaberite da primljeni dokumenti budu odštampani kada se njihova svojstva podudaraju s postavljenim uslovima.
Save to Fax Box	Odaberite da sačuvate primljene dokumente u prijemnom sandučetu ili sandučetu za poverljive dokumente kada se njihova svojstva podudaraju s postavljenim uslovima.  Odaberite naziv sandučeta <b>Inbox</b> i <b>Personal Box</b> iz padajućeg menija.
Save to Memory Device	Odaberite da sačuvate primljene dokumente u spoljašnjem memorijskom uređaju kada se njihova svojstva podudaraju s postavljenim uslovima.
Forward	Odaberite da primljeni dokumenti budu premešteni kada se njihova svojstva podudaraju s postavljenim uslovima. Kliknite na <b>Select from Contacts</b> da biste iz kontakata odabrali odredište za prenos.
Options When Forwarding Failed	Odaberite vršenje ove radnje kada uslovna obrada nije uspeła.
Email Notifications	Podesite da li želite obaveštenje putem e-pošte o završetku uslovnog izlaza.
Receive	Obaveštenje o čuvanju primljenih dokumenata u prijemnom sandučetu ili sandučetu za poverljive dokumente.
Printing	Obaveštenje o završenom štampanju primljenog faksa.
Save to Memory Device	Obaveštenje o završenom postupku skladištenja faksa na spoljašnjem memorijskom uređaju.
Forward	Obaveštenje o završenom prenosu primljenog faksa.
Recipient	Postavite odredište za e-poruku o završenom procesu. Kliknite na <b>Select from Contacts</b> da biste izvršili odabir među kontaktima.
Report Settings	Podesite izveštaj o uslovnom izlazu.

## Podešavanje funkcija

Stavka	Opis	
	Transmission Report	Odaberite uslov koji će biti prikazan u izveštaju o rezultatu uslovnog izlaza.

### Fax Block Settings

Stavka	Opis	
Rejection Fax	Podesite odbijanje dolaznih faksova s telefonskog broja druge strane.	
	Rejection Number List	Ako se telefonski broj druge strane nalazi na spisku odbijenih brojeva, podesite da li želite da odbijate dolazeće faksove.
	Fax Header Blank Blocked	Ako je telefonski broj druge strane blokiran, podesite da li želite da odbijete dolazeće faksove.
	Unregistered Contacts	Ako se telefonski broj druge strane nalazi na spisku blokiranih brojeva, podesite da li želite da odbijete dolazeće faksove.
Rejection Number List	<p>Registrujte broj telefona druge strane kako biste odbili dolazeće faksove i pozive. Možete registrovati najviše 30 odredišta.</p> <p>Broj telefona druge strane unesite u dužini od najviše 20 znakova, koristeći 0–9, *, # ili razmak, a zatim kliknite na <b>Add</b>.</p> <p>Da biste obrisali registrovane telefonske brojeve (jedan ili više njih), izaberite ih, a zatim kliknite na <b>Delete</b>.</p> <p>Kliknite na <b>OK</b> na stranici kako biste dodali registrovani telefonski broj.</p>	

### Inbox

Odaberite meni da biste se prebacili na ekran za izmene prijemnog poštanskog sandučeta. Kada je na prijemnom sandučetu postavljena lozinka, a administratorska lozinka nije konfigurisana, pređite na ekran za unos lozinke. Kada je administratorska lozinka postavljena, pređite na ekran za izmene bez obzira na to što na prijemnom sandučetu postoji lozinka.

Stavka	Opis
Change Password	Odaberite da li želite da promenite lozinku za pristup sandučetu.
Box Password	Postavite lozinku za pristup sandučetu. Unesite je u dužini od najviše 20 znakova u formatu ASCII (0x20–0x7E). Ako ovo ne navodite, ostavite prazno.
Confirm Password	Unesite lozinku da potvrdite.
Operation Fax Data Full	Podesite radnju koja će biti izvršena ako je memorija prijemnog sandučeta puna.

### Personal Box (Ekran za izmene)

Odaberite meni da biste se prebacili na ekran za izmene prijemnog poštanskog sandučeta. Kada je na prijemnom sandučetu postavljena lozinka, a administratorska lozinka nije konfigurisana, pređite na ekran za unos lozinke. Kada je administratorska lozinka postavljena, pređite na ekran za izmene bez obzira na to što na prijemnom sandučetu postoji lozinka.

Stavka	Opis
Number	Indeksni broj sandučeta.

## Podešavanje funkcija

Stavka	Opis
Name	Unesite naziv sandučeta. Unesite ga u dužini od najviše 30 znakova u Unicode formatu (UTF-8) bez kontrolnih znakova. Ako ovo ne navodite, ostavite prazno. I znakovi od dva bajta i oni od jednog bajta računaju se kao jedan znak.
Change Password	Odaberite da li želite da promenite lozinku za pristup sandučetu.
Box Password	Postavite lozinku za pristup sandučetu. Unesite najviše 20 znakova u ASCII (0x20–0x7E) formatu. Ako ovo ne navodite, ostavite prazno.
Confirm Password	Unesite lozinku da potvrdite.

## Report Settings

Stavka	Opis
Forwarding Report	Podesite da li želite da štampate izveštaj o prenosu primljenog dokumenta.
Backup Error Report	Podesite da li želite da odštampate izveštaj u slučaju da automatsko pravljenje rezervne kopije nakon slanja faksa bude neuspešno.
Fax Log Auto Print	Podesite da li želite da se evidencija o faksovima štampa automatski. Izaberite <b>On(Every 30)</b> da biste odštampali evidenciju nakon dovršavanja svakih 30 zadataka faksa. Izaberite <b>On(Time)</b> da biste odštampali evidenciju u određeno vreme. Međutim, ukoliko broj zadataka faksa premašuje 30, evidencija se štampa pre navedenog vremena. Ako izaberete <b>On(Time)</b> , biće podešeno i vreme štampanja.
Attach Image to Report	Štampa <b>Last Transmission Report</b> sa slikom prve strane poslatog dokumenta. Izaberite <b>On(Large Image)</b> da biste odštampali gornji deo strane bez umanjivanja. Izaberite <b>On(Small Image)</b> da biste odštampali celu stranu uz umanjivanje radi uklapanja u jedan izveštaj.
Report Format	Podesite format prikaza izveštaja o evidenciji faksova, kao i izveštaj o rezultatu slanja. Ako je format prikaza <b>Detail</b> , biće prikazane šifre grešaka.
Output Method	Izaberite izlazno odredište izveštaja.
Where to Forward (When the report output destination is [Forward])	Izaberite odredište kada je izlazno odredište izveštaja podešeno na <b>Forward</b> . Kliknite na <b>Select from Contacts</b> da biste odredište odabrali iz kontakata.

## Line Settings

Stavka	Opis
Line Type	Izaberite tip telefonske linije na koju ste povezali štampač. Kada koristite štampač u okruženju koje koristi lokale i zahteva kod za spoljni pristup, kao što su 0 i 9, da biste dobili spoljnu liniju, izaberite <b>PBX</b> i registrujte pristupni kod. Nakon što registrujete pristupni kod, unesite # (tarabu) umesto pristupnog koda kada šaljete faks na spoljni broj faksa. Za okruženje koje koristi DSL modem ili adapter za terminal, preporučuje se i podešavanje na <b>PBX</b> .
Access Code	Podesite da li će pristupni kod biti korišćen ili ne. Registrujete kada će se koristiti <b>PBX</b> i kada će biti potrebna pristupna šifra za pristup spolja. Ako je ova stavka omogućena, unesite do četiri znaka za pristup, koristeći 0–9, *, ili #. Ako ovo ne navodite, ostavite prazno.

## Podešavanje funkcija

Stavka	Opis
Dial Mode	Izaberite tip telefonskog sistema na koji ste povezali štampač. Kada je podešeno na <b>Pulse</b> , možete privremeno promeniti režim pozivanja sa impulsa na ton pritiskom na * („T” je uneto) prilikom unosa brojeva u gornji ekran faksa.  Ovo podešavanje možda neće biti prikazano, to zavisi od regiona ili zemlje u kojoj se nalazite.
Fax Speed	Podesite brzinu prenosa faksa. Kada često dolazi do grešaka u komunikaciji i kada se u nekom okruženju koristi IP telefon, preporučuje se <b>Slow(9,600bps)</b> .
ECM	Automatsko ispravljanje grešaka u prenosu faksa (Režim za ispravljanje grešaka) uglavnom izazvanih bukom na telefonskoj liniji. Ukoliko je ova funkcija onemogućena, nećete moći da primete ili šaljete dokumente u boji.
Dial Tone Detection	Otkrivanje signala za pozivanje pre početka poziva. Ako je štampač priključen na PBX (privatnu centralu) ili IP telefon, ne možete pozvati broj. U ovoj situaciji promenite podešavanje <b>Line Type</b> u <b>PBX</b> . Ukoliko to ne bude funkcionisalo, onemogućite ovu funkciju. Međutim, onemogućavanje ove funkcije može izostaviti prvu cifru broja faksa i poslati faks na pogrešan broj.

## Security Settings

Stavka	Opis
Direct Dialing Restrictions	Omogućite ovu funkciju kako biste onemogućili ručno unošenje brojeva faksa primalaca i dozvolili rukovaocu da primaoca bira samo sa liste kontakata ili iz istorije slanja. Izaberite opciju <b>Enter Twice</b> da bi rukovalac morao ponovo da unese broj faksa kada je broj unet ručno.
Confirm Address List	Prikaz ekrana za potvrdu primaoca pre početka prenosa.
Backup Data Auto Clear	U svrhu pripreme za neočekivano isključivanje napajanja usled nestanka struje ili nepravilnog rada, štampač privremeno skladišti rezervne kopije poslanih i primljenih dokumenata u memoriju. Omogućite ovu opciju da biste automatski brisali rezervne kopije kada se slanje ili primanje dokumenta uspešno završi i rezervne kopije postanu nepotrebne.

## Korišćenje funkcije slanja faksova sa računara

Kada je na računaru klijentu priključenom na mrežu pomoću USB kabla instaliran uslužni program FAX Utility, omogućeno je slanje i primanje faksova.

Izvršite sledeća podešavanja.

1. Pristupite Web Config i izaberite karticu **Fax > Send Settings > Basic**.
2. Izaberite **Use** za **PC to FAX Function**.
3. Kliknite na **OK**.

### Povezane informacije

➔ [“Pristup programu Web Config” na strani 37](#)

## Korišćenje kontakata

### Funkcije podešavanja odredišta

Listu kontakata u štampaču ili LDAP server možete da koristite da podesite odredište za funkcije skeniranja i faksa.

**Napomena:**

- Dostupnost funkcija može da se razlikuje u zavisnosti od modela. Više detalja potražite u prapratnoj dokumentaciji štampača.*
- Preko kontrolne table štampača možete da se prebacujete sa liste kontakata u štampaču na LDAP i obrnuto.*
- Da biste mogli da koristite funkciju e-pošte, potrebno je da konfigurirate server za poštu.*

#### Povezane informacije

- ➔ [“Konfigurisanje kontakata” na strani 60](#)
- ➔ [“Saradnja između LDAP servera i korisnika” na strani 64](#)
- ➔ [“Konfigurisanje servera za poštu” na strani 31](#)

### Konfigurisanje kontakata

Lista kontakata može da sadrži odredišta sledećih vrsta:

- Fax:** Odredište za fakseve
- Email:** Odredište za e-poštu
- Network Folder (SMB)/FTP:** Odredište za podatke skeniranja i podatke sa faksa za prosleđivanje

### Poređenje konfiguracija kontakata

Postoje tri alatke kojima možete da konfigurirate kontakte u štampaču: Web Config, EpsonNet Config i kontrolna tabla štampača. Razlika između tri pomenute alatke je navedena u tabeli koja se nalazi u nastavku. Pomoću EpsonNet Config otvorićete Web Config, a onda možete da konfigurirate pomoću Web Config.

Funkcije	Web Config	Kontrolna tabla štampača
Registrowanje odredišta	✓	✓
Izmena odredišta	✓	✓
Dodavanje grupe	✓	✓
Izmena grupe	✓	✓
Brisanje odredišta ili grupa	✓	✓
Brisanje svih odredišta	✓	–
Kopiranje odredišta ili grupa	–	–
Uvoz datoteke	✓	–
Izvoz u obliku datoteke	✓	–

## Podešavanje funkcija

Funkcije	Web Config	Kontrolna tabla štampača
Dodeljivanje odredišta za čestu upotrebu	✓	✓
Sortiranje odredišta dodeljenih za čestu upotrebu	–	✓

**Napomena:**

Možete da konfigurirate i odredište za faks pomoću uslužnog programa FAX Utility.

## Registrowanje odredišta u kontaktima

1. Pristupite programu Web Config i odaberite **Scan/Copy** ili karticu **Fax > Contacts**.
2. Izaberite broj koji želite da registrujete, a zatim kliknite na **Edit**.
3. Unesite **Name** i **Index Word**.
4. Izaberite tip odredišta u opciji **Type**.

**Napomena:**

Vrednost opcije **Type** nije moguće promeniti nakon završetka registracije. Ako želite da promenite tip, izbrišite odredište i ponovite registraciju.

5. Unesite vrednost za svaku stavku, pa kliknite na **Apply**.

### Povezane informacije

- ➔ “Pristup programu Web Config” na strani 37
- ➔ “Odredište — stavke podešavanja” na strani 62
- ➔ “Izrada rezervne kopije kontakata” na strani 69

## Podešavanje funkcija

## Odredište — stavke podešavanja

Stavke	Podešavanja i objašnjenje
Opšte postavke	
Name	Unesite ime prikazano u kontaktima u dužini od najviše 30 znakova u Unicode formatu (UTF-8).Ako ovo ne navodite, ostavite prazno.
Index Word	Unesite reči za pretraživanje u dužini od najviše 30 znakova u Unicode formatu (UTF-8).Ako ovo ne navodite, ostavite prazno.
Type	Izaberite tip adrese koji želite da registrujete.
Assign to Frequent Use	Izaberite da postavite registrovanu adresu kao često korišćenu adresu. Kada neku adresu postavljate kao često korišćenu, ona bude prikazana na vrhu ekrana za faks i skeniranje, a odredište možete navesti bez prikazivanja kontakata.
Fax	
Fax Number	Unesite između 1 i 64 znaka koristeći znakove 0–9, -, *, # i razmak.
Fax Speed	Izaberite brzinu komunikacije za odredište.
Subaddress (SUB/SEP)	Postavite podadresu sandučeta.Unesite je u dužini od najviše 20 znakova, koristeći 0–9, *, # ili razmake.Ako ovo ne navodite, ostavite prazno.
Password (SID/PWD)	Postavite lozinku za podadresu.Unesite je u dužini od najviše 20 znakova, koristeći 0–9, *, # ili razmake.Ako ovo ne navodite, ostavite prazno.

## Podešavanje funkcija

Stavke	Podešavanja i objašnjenje
Email	
Email Address	Unesite između 1 i 255 znakova koristeći znakove A–Z, a–z i 0–9 i !# \$ % & ' * + - . / = ? ^ _ { } ~ @.
Network Folder (SMB)	
Save to	\\„Putanja do fascikle“ Unesite lokaciju na kojoj se ciljna fascikla nalazi u dužini od 1 do 253 znakova u Unicode formatu (UTF-8), izostavljajući „\\“.
User Name	Unesite korisničko ime za pristup mrežnoj fascikli u dužini od najviše 30 znakova u Unicode formatu (UTF-8).Međutim, izbegavajte korišćenje kontrolnih znakova (od 0x00 do 0x1F, 0x7F).
Password	Unesite lozinku za pristup mrežnoj fascikli u dužini od najviše 20 znakova u Unicode formatu (UTF-8).Međutim, izbegavajte korišćenje kontrolnih znakova (od 0x00 do 0x1F, 0x7F).
FTP	
Save to	Unesite naziv servera u dužini od 1 do 253 znakova u formatu ASCII (0x20–0x7E), izostavljajući „ftp://“.
User Name	Unesite korisničko ime za pristup FTP serveru u dužini od najviše 30 znakova u Unicode formatu (UTF-8).Međutim, izbegavajte korišćenje kontrolnih znakova (od 0x00 do 0x1F, 0x7F).Ako server dozvoljava anonimne veze, unesite korisničko ime kao što je Anonymous i FTP.Ako ovo ne navodite, ostavite prazno.
Password	Unesite lozinku za pristup FTP serveru dužine od najviše 20 znakova u Unicode formatu (UTF-8).Međutim, izbegavajte korišćenje kontrolnih znakova (od 0x00 do 0x1F, 0x7F).Ako ovo ne navodite, ostavite prazno.
Connection Mode	Iz menija izaberite način povezivanja.Ako između štampača i FTP servera postoji zaštitni zid, izaberite <b>Passive Mode</b> .
Port Number	Unesite broj porta na FTP serveru između 1 i 65535.

### Povezane informacije

➔ [“Registrowanje odredišta u kontaktima” na strani 61](#)

## Registrowanje odredišta kao grupe

Ako je za tip odredišta izabrana vrednost **Fax** ili **Email**, odredišta možete da registrujete kao grupu.

1. Pristupite programu Web Config i odaberite **Scan/Copy** ili karticu **Fax > Contacts**.
2. Izaberite broj koji želite da registrujete, a zatim kliknite na **Edit**.
3. Izaberite neku grupu iz polja **Type**.
4. Kliknite na **Select za Contact(s) for Group**.  
Prikazaće se dostupna odredišta.

## Podešavanje funkcija

5. Izaberite odredište koje želite da registrujete u grupu, a zatim kliknite na **Select**.

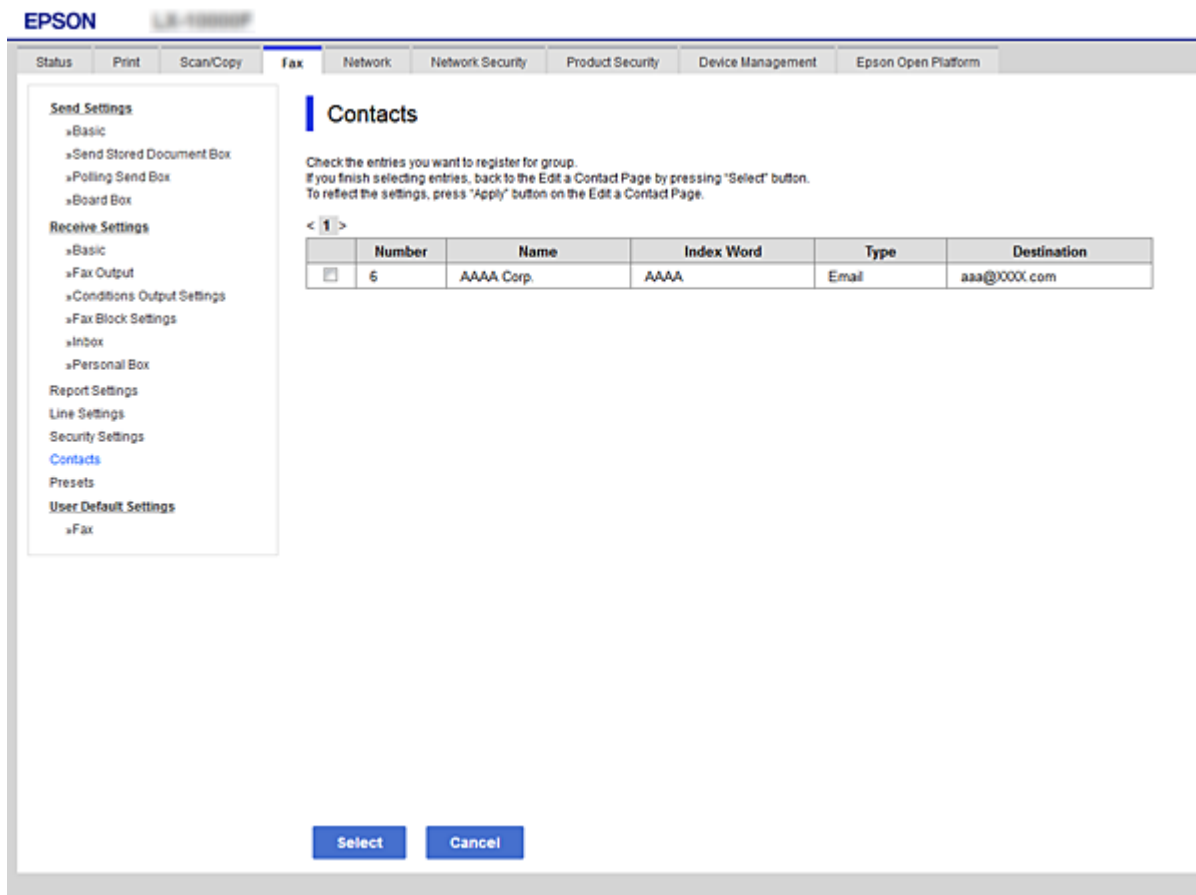

6. Unesite **Name** i **Index Word**.
7. Odaberite da li želite da registrovanoj grupi dodelite status često korišćene grupe.

**Napomena:**

*Odredišta se mogu registrovati u više grupa.*

8. Kliknite na **Apply**.

### Povezane informacije

- ➔ [“Pristup programu Web Config” na strani 37](#)
- ➔ [“Izrada rezervne kopije kontakata” na strani 69](#)

## Saradnja između LDAP servera i korisnika

Kada saradujete s LDAP serverom, možete da pretražujete i određujete odredište za e-poštu ili faks iz kontakata na LDAP serveru.

### Povezane informacije

- ➔ [“Konfigurisanje LDAP servera” na strani 65](#)

## Podešavanje funkcija

### Konfigurisanje LDAP servera

1. Pristupite Web Config i izaberite karticu **Network > LDAP Server > Basic**.
2. Izaberite jednu vrednost za svaku stavku.
3. Izaberite **OK**.  
Prikažaće se postavke koje ste izabrali.

#### Povezane informacije

- ➔ “Pristup programu Web Config” na strani 37
- ➔ “LDAP server — stavke podešavanja” na strani 65

#### LDAP server — stavke podešavanja

- Use LDAP Server:** Radio buttons for **Use** (selected) and **Do Not Use**.
- LDAP Server Address:** Text input field containing **190.0.2.088**.
- LDAP server Port Number:** Text input field containing **389**.
- Secure Connection:** Dropdown menu set to **SSL/TLS**.
- Certificate Validation:** Radio buttons for **Enable** (selected) and **Disable**.
- Search Timeout (sec):** Text input field containing **10**.
- Authentication Method:** Dropdown menu set to **Anonymous Authentication**.
- Kerberos Realm to be Used:** Dropdown menu set to **Not Set**.
- User Name:** Text input field.
- Password:** Text input field.

Below the fields, there is a note: "The certificate is required to use a secure function of the LDAP server. Make settings on the following page. - CA Certificate". At the bottom of the main content area, there is a blue **OK** button.

Stavke	Podešavanja i objašnjenje
Use LDAP Server	Izaberite <b>Use</b> ili <b>Do Not Use</b> .
LDAP Server Address	Unesite adresu LDAP servera. Unesite između 1 i 255 znakova u formatu IPv4, IPv6 ili FQDN. U slučaju formata FQDN, možete da koristite alfanumeričke znakove u formatu ASCII (0x20–0x7E) i „-“, osim na početnoj i krajnjoj poziciji adrese.
LDAP server Port Number	Unesite broj porta na LDAP serveru između 1 i 65535.

## Podešavanje funkcija

Stavke	Podešavanja i objašnjenje
Secure Connection	Odaberite način šifrovanja za povezivanje s LDAP serverom.
Certificate Validation	Odredite da li da se sertifikat potvrđuje kada se povezuje s LDAP serverom.
Search Timeout (sec)	Unesite vremensko trajanje pretrage pre isteka, u dužini od 5 do 300.
Authentication Method	Izaberite jedan način. Ako odaberete <b>Kerberos Authentication</b> , odaberite <b>LDAP Server &gt; Kerberos Settings</b> da biste napravili podešavanja za Kerberos.
Kerberos Realm to be Used	Ako odaberete <b>Kerberos Authentication</b> kao <b>Authentication Method</b> , odaberite područje Kerberosa koje želite da koristite.
User Name	Unesite korisničko ime za LDAP server u dužini od najviše 128 znakova u Unicode formatu (UTF-8).Nije moguće uneti kontrolne znakove, npr. 0x00–0x1F i 0X7F.Ova postavka se ne koristi ako je kao način provere identiteta izabrano <b>Anonymous Authentication</b> u <b>Authentication Method</b> .Ako ovo ne navodite, ostavite prazno.
Password	Unesite korisničko ime za proveru identiteta LDAP servera u dužini od najviše 128 znakova u Unicode formatu (UTF-8).Nije moguće uneti kontrolne znakove, npr. 0x00–0x1F i 0X7F.Ova postavka se ne koristi ako je kao način provere identiteta izabrano <b>Anonymous Authentication</b> u <b>Authentication Method</b> .Ako ovo ne navodite, ostavite prazno.

### Povezane informacije

- ➔ “Konfigurisanje LDAP servera” na strani 65
- ➔ “Podešavanja za Kerberos” na strani 66

### Podešavanja za Kerberos

Ako odaberete **Kerberos Authentication** kao **Authentication Method** za **LDAP Server > Basic**, izvršite sledeća podešavanja za Kerberos sa kartice **Network > Kerberos Settings**.Možete napraviti najviše 10 podešavanja za Kerberos.

Stavke	Podešavanja i objašnjenje
Realm (Domain)	Unesite područje Kerberos provere identiteta u dužini do 255 znakova u formatu ASCII (0x20–0x7E).Ako ovo ne navodite, ostavite prazno.
KDC Address	Unesite adresu servera Kerberos za proveru ispravnosti.Unesite do 255 znakova u formatu IPv4, IPv6 ili FQDN.Ako ovo ne navodite, ostavite prazno.
Port Number (Kerberos)	Unesite broj porta na Kerberos serveru između 1 i 65535.

## Konfigurisanje postavki pretrage preko LDAP servera

1. Pristupite Web Config i izaberite karticu **Network > LDAP Server > Search Settings**.
2. Izaberite jednu vrednost za svaku stavku.
3. Kliknite na **OK** da bi se prikazao rezultat postavki.  
Prikazaće se postavke koje ste izabrali.

## Podešavanje funkcija

### Povezane informacije

- ➔ “Pristup programu Web Config” na strani 37
- ➔ “Pretraga preko LDAP servera – stavke podešavanja” na strani 67

### Pretraga preko LDAP servera – stavke podešavanja

- Search Base (Distinguished Name):
- Number of search entries: 60
- User name Attribute:
- User name Display Attribute:
- Fax Number Attribute:
- Email Address Attribute:
- Arbitrary Attribute 1:
- Arbitrary Attribute 2:
- Arbitrary Attribute 3:
- Arbitrary Attribute 4:

An 'OK' button is located at the bottom of the configuration area.

Stavke	Postavke i objašnjenja
Search Base (Distinguished Name)	Ako želite da potražite proizvoljni domen, navedite naziv domena na LDAP serveru. Unesite između 0 i 128 znakova u formatu Unicode (UTF-8). Ako nećete tražiti proizvoljni atribut, nemojte popunjavati ovo polje.  Primer direktorijuma lokalnog servera: dc=server,dc=local
Number of search entries	Navedite broj odrednica za pretragu (od 5 do 500). Navedeni broj odrednica za pretragu se privremeno čuva i prikazuje. Čak i ako broj odrednica za pretragu premašuje navedeni broj i ako se pojavi poruka o grešci, moguće je završiti pretragu.
User name Attribute	Navedite naziv atributa koji će se prikazivati prilikom pretraživanja korisničkih imena. Unesite između 1 i 255 znakova u formatu Unicode (UTF-8). Prvi znak mora da bude a–z ili A–Z.  Primer: cn, uid

## Podešavanje funkcija

Stavke	Postavke i objašnjenja
User name Display Attribute	Navedite naziv atributa koji će se prikazivati u svojstvu korisničkog imena. Unesite između 0 i 255 znakova u formatu Unicode (UTF-8). Prvi znak mora da bude a–z ili A–Z. Primer: cn, sn
Fax Number Attribute	Navedite naziv atributa koji će se prikazivati prilikom pretraživanja brojeva faksa. Unesite kombinaciju znakova u dužini od 1 do 255 znakova, koristeći znakove A–Z, a–z, 0–9 i -. Prvi znak mora da bude a–z ili A–Z. Primer: brojTelefonaFaksa
Email Address Attribute	Navedite naziv atributa koji će se prikazivati prilikom pretraživanja adresa e-pošte. Unesite kombinaciju znakova u dužini od 1 do 255 znakova, koristeći znakove A–Z, a–z, 0–9 i -. Prvi znak mora da bude a–z ili A–Z. Primer: posta
Arbitrary Attribute 1 - Arbitrary Attribute 4	Možete da navedete i druge proizvoljne atribute koji će se pretraživati. Unesite između 0 i 255 znakova u formatu Unicode (UTF-8). Prvi znak mora da bude a–z ili A–Z. Ako ne želite da pretražujete proizvoljne atribute, nemojte popunjavati ovo polje. Primer: o, ou

### Povezane informacije

➔ [“Konfigurisanje postavki pretrage preko LDAP servera” na strani 66](#)

## Provera veze sa LDAP serverom

1. Pristupite Web Config i izaberite karticu **Network > LDAP Server > Connection Test**.
2. Izaberite **Start**.  
Pokrenuće se testiranje veze. Po završetku testiranja prikazaće se izveštaj o proveru.

### Povezane informacije

- ➔ [“Pristup programu Web Config” na strani 37](#)  
➔ [“Reference testiranja veze sa LDAP serverom” na strani 68](#)

### Reference testiranja veze sa LDAP serverom

Poruke	Objašnjenje
Connection test was successful.	Ova poruka se pojavljuje kada se uspostavi veza sa serverom.

## Podešavanje funkcija

Poruke	Objašnjenje
Connection test failed. Check the settings.	Ova poruka se pojavljuje iz sledećih razloga: <ul style="list-style-type: none"> <li><input type="checkbox"/> Adresa LDAP servera ili broj porta nije tačan.</li> <li><input type="checkbox"/> Došlo je do isteka vremena.</li> <li><input type="checkbox"/> <b>Do Not Use</b> je odabrano kao <b>Use LDAP Server</b>.</li> <li><input type="checkbox"/> Ako je <b>Kerberos Authentication</b> odabrano kao <b>Authentication Method</b>, onda su podešavanja poput <b>Realm (Domain)</b>, <b>KDC Address</b> i <b>Port Number (Kerberos)</b> neispravna.</li> </ul>
Connection test failed. Check the date and time on your product or server.	Ova poruka se pojavljuje kada se veza ne ostvari jer nije podešeno isto vreme za štampač i za LDAP server.
Authentication failed. Check the settings.	Ova poruka se pojavljuje iz sledećih razloga: <ul style="list-style-type: none"> <li><input type="checkbox"/> <b>User Name</b> i/ili <b>Password</b> nisu ispravni.</li> <li><input type="checkbox"/> Ako je <b>Kerberos Authentication</b> odabrano kao <b>Authentication Method</b>, vreme/datum možda neće biti konfigurisani.</li> </ul>
Cannot access the printer until processing is complete.	Ova poruka se pojavljuje kada je štampač zauzet.

### Povezane informacije

➔ [“Provera veze sa LDAP serverom” na strani 68](#)

## Izrada rezervne kopije kontakata

Ukoliko izvezete kontakte na Web Config, možete ih kopirati na druge štampače.

### Izvoz kontakata

1. Pristupite Web Config i zatim izaberite karticu **Device Management > Export and Import Setting Value > Export**.
2. Izaberite **Contacts**.
3. Unesite lozinku kako biste šifrovali izvezenu datoteku.  
Potrebna vam je lozinka za uvoz datoteke. Ostavite ovo prazno ako ne želite da šifrujete datoteku.
4. Kliknite na **Export**.

### Povezane informacije

➔ [“Pristup programu Web Config” na strani 37](#)

## Podešavanje funkcija

### Uvoz kontakata

1. Pristupite opciji Web Config, a zatim izaberite **Device Management > Export and Import Setting Value > Import**.
2. Izaberite izvezenu datoteku, a zatim unesite šifrovanu lozinku.
3. Kliknite na **Next**.
4. Izaberite **Contacts**, a zatim kliknite na **Next**.
5. Kliknite na **OK**.

Podešavanja će biti primenjena na štampač.

#### Povezane informacije

➔ [“Pristup programu Web Config” na strani 37](#)

---

## Vršenje sistemskih podešavanja

### Podešavanje kontrolne table

Podešavanje kontrolne table štampača. Možete je podesiti na sledeći način.

1. Pristupite Web Config i izaberite karticu **Device Management > Control Panel**.
2. Odredite sledeće stavke po potrebi.
  - Language  
Izaberite jezik na kom će biti prikazana kontrolna tabla.
  - Panel Lock  
Ako odaberete **ON**, biće potrebna administratorska lozinka kada vršite neku radnju koja zahteva administratorska ovlašćenja. Ako administratorska lozinka nije podešena, zaključavanje table je onemogućeno.
3. Kliknite na **OK**.

#### Povezane informacije

➔ [“Pristup programu Web Config” na strani 37](#)

### Podešavanja za uštedu energije tokom perioda neaktivnosti

Podesite uštedu energije za period neaktivnosti štampača. Vreme podesite u zavisnosti od okruženja u kom ga koristite.

#### ***Napomena:***

*Takođe možete izvršiti podešavanja za uštedu energije na kontrolnoj tabli štampača.*

## Podešavanje funkcija

1. Pristupite Web Config i izaberite karticu **Device Management > Power Saving**.
2. Unesite vreme u **Sleep Timer** kako bi se uređaj prebacio u režim uštede energije u periodu neaktivnosti. Možete podesiti trajanje do 240 minuta u minutama.
3. Podesite vreme isključivanja u **Power Off Timer**. Ako koristite funkciju za faks, podesite na **None**.
4. Kliknite na **OK**.

### Povezane informacije

➔ [“Pristup programu Web Config” na strani 37](#)

## Podešavanje zvuka

Podesite zvuk kada koristite kontrolnu tablu, kada šampate, šalžete faks i tako dalje.

1. Pristupite Web Config i izaberite karticu **Device Management > Sound**.
2. Odredite sledeće stavke po potrebi.
  - Normal Mode  
Podesite zvuk kada je štampač postavljen u **Normal Mode** režim rada.
  - Quiet Mode  
Podesite zvuk kada je štampač postavljen u **Quiet Mode** režim rada.  
Ovo je omogućeno kada je omogućena jedna od sledećih stavki.
    - Kontrolna tabla štampača:  
**Podešavanja > Opšte postavke > Podešavanja štampača > Tihi režim**  
**Podešavanja > Opšte postavke > Podešavanja faksa > Podešavanja za prijem > Podešavanja štampanja > Tihi režim**
    - Web Config:  
Katica **Fax > Receive Settings > Fax Output > Quiet Mode**
3. Kliknite na **OK**.

### Povezane informacije

➔ [“Pristup programu Web Config” na strani 37](#)

## Sinhronizacija datuma i vremena sa serverom za vreme

Ako koristite CA sertifikat, možete sprečiti probleme s vremenom.

1. Pristupite Web Config i izaberite karticu **Device Management > Date and Time > Time Server**.
2. Izaberite **Use** za **Use Time Server**.

## Podešavanje funkcija

3. Unesite adresu vremenskog servera u **Time Server Address**.

Možete da koristite format IPv4, IPv6 ili FQDN. Unesite najviše 252 znaka. Ako ovo ne navodite, ostavite prazno.

4. Unesite **Update Interval (min)**.

Možete podesiti trajanje do 10.800 minuta u minutama.

5. Kliknite na **OK**.

**Napomena:**

Možete potvrditi status veze s vremenskim serverom u **Time Server Status**.

### Povezane informacije

➔ [“Pristup programu Web Config” na strani 37](#)

## Podešavanje podrazumevane vrednosti za skeniranje i kopiranje (podrazumevana korisnička podešavanja)

Možete podesiti podrazumevane vrednosti za funkcije.

Možete podesiti sledeće funkcije.

- Scan to Network Folder/FTP
- Scan to Email
- Scan to Memory Device
- Scan to Cloud
- Copy
- Fax

1. Pristupite programu Web Config i odaberite funkcije za koje želite da podesite podrazumevanu vrednost za karticu **Scan/Copy > User Default Settings**.

Izaberite karticu **Fax > User Default Settings** da biste podesili podrazumevanu vrednost za faks.

2. Podesite svaku stavku.

3. Kliknite na **OK**.

Ako je kombinacija znakova neispravna, biće prikazana automatski izmenjena ispravna vrednost. Potvrdite izmenjenu vrednost i ponovo kliknite na **OK**.

### Povezane informacije

➔ [“Pristup programu Web Config” na strani 37](#)

## Registracija često korišćenih postavki kao podrazumevanih

Postavke za funkcije kao što su skeniranje, kopiranje i slanje/primanje faksova možete sačuvati kao podrazumevane postavke. Registrujte svaku funkciju nakon što je podesite.

Možete podesiti sledeće funkcije.

## Podešavanje funkcija

- Scan to Network Folder/FTP
- Scan to Email
- Scan to Memory Device
- Scan to Cloud
- Skeniraj na računar
- Copy
- Fax

1. Pristupite programu Web Config i odaberite **Scan/Copy** ili karticu **Fax > Presets**.
2. Odaberite registrovani broj i kliknite na **Edit**.
3. Izaberite **Type** za podrazumevane postavke koje želite da podesite.

**Napomena:**

Stavka **Type** se ne može menjati nakon registracije. Ako želite da promenite **Type** nakon registracije, izbrišite podrazumevanu postavku i ponovite registraciju.

4. Kliknite na **Next**.
5. Podesite svaku stavku.  
Unesite naziv u stavku **Name** dužine između 1 i 30 znakova u Unicode formatu (UTF-8).
6. Kliknite na **OK**.  
Ako je kombinacija znakova neispravna, biće prikazana automatski izmenjena ispravna vrednost. Potvrdite izmenjenu vrednost i ponovo kliknite na **OK**.

### Povezane informacije

➔ [“Pristup programu Web Config” na strani 37](#)

## Korišćenje MS mreže

Možete da navedete želite li ili ne da omogućite deljenje datoteka na MS mreži.

Kada je ovo omogućeno, možete slati skenirane rezultate i primljeni faks u fasciklu koja se deli sa radnom grupom.

1. Pristupite Web Config i izaberite karticu **Network > MS Network**.
2. Izaberite **Use Microsoft network sharing**.
3. Unesite ime radne grupe kojoj štampač pripada u **Workgroup Name** u dužini od najviše 15 znakova u formatu ASCII.
4. Kliknite na **Next**.
5. Potvrdite podešavanja, a zatim kliknite na **OK**.

### Povezane informacije

➔ [“Pristup programu Web Config” na strani 37](#)

## Print Settings

### Paper Source Settings

Podesite format i tip papira koji se ubacuje u svaki izvor papira.

### Error Settings

Podesite koje greške uređaja da se prikažu.

Paper Size Notice

Podesite da li da se prikaže greška na kontrolnoj tabli kada je format papira navedenog izvora papira različit od formata papira podataka za štampanje.

Paper Type Notice

Podesite da li da se prikaže greška na kontrolnoj tabli kada je tip papira navedenog izvora papira različit od tipa papira podataka za štampanje.

Auto Error Solver

Podesite da li da se greška automatski poništi ako nema operacija na kontrolnoj tabli u trajanju od 5 sekundi nakon prikazivanja greške.

### Universal Print Settings

Izvršite podešavanja za štampanje sa spoljnih uređaja preko upravljačkog programa štampača.

---

## Korišćenje usluge Epson Connect

Korišćenjem usluge Epson Connect dostupne preko interneta, možete štampati sa svog pametnog telefona, tableta ili laptop računara u bilo koje vreme i praktično svuda.

Sledeće funkcije su dostupne preko interneta.

Email Print	Epson iPrint daljinsko štampanje	Scan to Cloud	Remote Print Driver
✓	✓	✓	✓

Više informacija potražite na veb-sajtu Epson Connect.

<https://www.epsonconnect.com/>

<http://www.epsonconnect.eu> (samo Evropa)

# Bezbednosne postavke proizvoda

Ovo poglavlje objašnjava bezbednosna podešavanja uređaja.

## Predstavljanje bezbednosnih funkcija proizvoda

Ovo odeljak predstavlja bezbednosnu funkciju Epson uređaja.

Naziv funkcije	Vrsta funkcije	Šta treba podesiti	Šta treba sprečiti
Postavljanje administratorske lozinke	Zaključava postavke sistema, kao što su postavke za povezivanje za mrežu ili USB, detaljne postavke za prijem/ slanje ili prenos faksa, kao i podrazumevana korisnička podešavanja.	Administrator postavlja lozinku na uređaj. Konfigurisanje ili ažuriranje se mogu izvršiti iz bilo koje od sledećih stavki: Web Config, kontrolna tabla, Epson Device Admin, kao i EpsonNet Config.	Sprečava neovlašćeno očitavanje i menjanje informacija uskladištenih u uređaju, poput ID oznake, lozinke, mrežnih podešavanja i kontakata. Isto tako, smanjuje stepen širokog raspona bezbednosnih rizika, poput curenja informacija iz mrežnog okruženja ili bezbednosne smernice.
Postavljanje kontrole pristupa	Ograničava funkcije koje svaki pojedinačni korisnik može koristiti na uređaju, poput štampanja, skeniranja, kopiranja i slanja faksa. Ako se prijavite pomoću prethodno registrovanog korisničkog naloga, dozvoljeno vam je da koristite određene funkcije.	Registrujte bilo koji korisnički nalog, a zatim odaberite funkciju koju želite da dozvolite, poput kopiranja i skeniranja.  Možete registrovati najviše 10 korisničkih naloga.	Rizik od curenja podataka i njihovog neovlašćenog korišćenja može se smanjiti tako što će se broj funkcija svesti na najmanju moguću meru u skladu s poslovnim sadržajem i ulogom korisnika. Pored toga, nakon prijavljivanja putem kontrolne table, bićete automatski odjavljeni ako tokom određenog perioda ne budete aktivni.
Podešavanje spoljnog interfejsa	Kontroliše interfejskoj se povezuje s uređajem, poput USB ulaza i NFC ulaza.	Omogućite ili onemogućite USB ulaz za priključivanje spoljnih uređaja, kao što je USB memorija, NFC i USB veza sa računaram.	<input type="checkbox"/> Kontrola USB ulaza: Smanjuje mogućnost uzimanja podataka putem neovlašćenog skeniranja poverljivih dokumenata.  <input type="checkbox"/> NFC: Sprečava nezakonito štampanje pomoću NFC-a.  <input type="checkbox"/> USB veza računara: Sprečava neovlašćenu upotrebu uređaja tako što zabranjuje štampanje ili skeniranje bez prolaska kroz mrežu.

## Bezbednosne postavke proizvoda

Naziv funkcije	Vrsta funkcije	Šta treba podesiti	Šta treba sprečiti
Kontrola protokola	Kontroliše protokole i usluge koje će biti korišćene za komunikaciju između uređaja i kompjutera, a takođe i omogućava i onemogućava funkcije poput štampanja, skeniranja i prenosa na relaciji kompjuter-faks.	Protokol ili usluga koja važi za funkcije koje se dozvoljavaju ili zabranjuju na individualnoj osnovi.	Smanjenje bezbednosnih rizika koji se mogu javiti prilikom nenamerne upotrebe time što korisnici budu sprečeni da koriste nepotrebne funkcije.
SSL/TLS komunikacije	Sadržaj komunikacije je šifrovan SSL/TLS protokolima kada se Epsonovom serveru na internetu pristupa sa uređaja, poput komunikacije s računaram putem veb pregledača, pomoću usluge Epson Connect, kao i ažuriranja upravljačkog softvera.	Pribavite CA sertifikat, a zatim ga uvezite u štampač.	Identifikacija uređaja pomoću CA sertifikata sprečava lažno predstavljanje i neovlašćeni pristup. Pored toga, sadržaj komunikacije putem SSL/TLS protokola je zaštićen i time se sprečava curenje sadržaja za štampanje i informacija o postavkama.

### Povezane informacije

- ➔ [“O Web Config” na strani 36](#)
- ➔ [“EpsonNet Config” na strani 118](#)
- ➔ [“Epson Device Admin” na strani 118](#)
- ➔ [“Konfigurisanje administratorske lozinke” na strani 76](#)
- ➔ [“Ograničavanje dostupnosti funkcija” na strani 80](#)
- ➔ [“Podešavanje ograničenja spoljašnjeg interfejsa” na strani 82](#)
- ➔ [“Kontrolisanje pomoću protokola” na strani 83](#)
- ➔ [“SSL/TLS komunikacija sa štampačem” na strani 86](#)

## Konfigurisanje administratorske lozinke

Kada postavite administratorsku lozinku, korisnici koji nisu administratori neće moći da menjaju postavke za upravljanje sistemom. Administratorsku lozinku možete postaviti ili promeniti pomoću Web Config, kontrolne table skenera ili softvera (Epson Device Admin ili EpsonNet Config). Kada koristite softver, pogledajte dokumentaciju za njega.

### Povezane informacije

- ➔ [“Konfigurisanje administratorske lozinke na kontrolnoj tabli” na strani 76](#)
- ➔ [“Konfigurisanje administratorske lozinke pomoću Web Config” na strani 77](#)
- ➔ [“EpsonNet Config” na strani 118](#)
- ➔ [“Epson Device Admin” na strani 118](#)

## Konfigurisanje administratorske lozinke na kontrolnoj tabli

Administratorsku lozinku možete postaviti na kontrolnoj tabli štampača.

## Bezbednosne postavke proizvoda

1. Izaberite **Podešavanja** na kontrolnoj tabli štampača.
2. Izaberite **Opšte postavke > Administracija sistema > Bezbednosne postavke**.
3. Izaberite **Administratorska podešavanja**.
4. Izaberite **Lozinka administratora > Registruj**.
5. Unesite novu lozinku.
6. Ponovo unesite lozinku.
7. Zatvorite ekran za potvrdu.  
Prikazaće se ekran sa administratorskim postavkama.
8. Izaberite **Uklj. za Zaključavanje podešavanja**, a zatim zatvorite ekran za potvrdu.  
Kada budete želeli da rukujete zaključanom stavkom na meniju biće vam potrebna administratorska lozinka.

### **Napomena:**

- Kada unesete administratorsku lozinku da otključate i rukujete stavkama na meniju, prijavili ste se kao administrator.*
- Ako **Podešavanja > Opšte postavke > Osn. podešavanja > Vreme čekanja na radnju** postavite na **Uklj.**, štampač će vas odjaviti nakon određenog perioda neaktivnosti na kontrolnoj tabli.*
- Administratorsku lozinku možete da promenite ili izbrišete kada odaberete **Promeni** ili **Resetuj** na ekranu **Lozinka administratora** i unesete administratorsku lozinku.*

## Konfigurisanje administratorske lozinke pomoću Web Config

Administratorsku lozinku možete postaviti pomoću Web Config.

1. Pristupite Web Config i izaberite karticu **Product Security > Change Administrator Password**.

## Bezbednosne postavke proizvoda

2. Unesite lozinku u polja **New Password** i **Confirm New Password**. Unesite korisničko ime ako je potrebno. Ako želite da zamenite lozinku novom, unesite aktuelnu lozinku.

3. Izaberite **OK**.

### Napomena:

- Da biste postavili ili promenili stavke u zaključanom meniju, kliknite na **Administrator Login**, a zatim unesite administratorsku lozinku.
- Da biste izbrisali administratorsku lozinku, kliknite na karticu **Product Security** > **Delete Administrator Password**, a zatim unesite administratorsku lozinku.

### Povezane informacije

- ➔ [“Pristup programu Web Config” na strani 37](#)

## Stavke koje mogu biti zaključane administratorskom lozinkom

Administratori imaju privilegije za podešavanje i menjanje postavki svih funkcija na uređajima.

Pored toga, ako je na nekom uređaju postavljena administratorska lozinka, on se zaključa i ne dozvoljava da stavka za mrežno podešavanje bude promenjena i ograničava korisničke funkcije u vezi s upravljanjem uređajem.

Stavke koje administrator može da kontroliše jesu sledeće.

## Bezbednosne postavke proizvoda

Stavka	Opis
Informacije o održavanju (Samo kod operativnog sistema Web Config)	Potvrda informacija o ukupnom broju odštampanih strana, veličini papira, crno-belom ili štampanju u boji, broju strana odštampanih obostrano i jednostrano, kao i broju odštampanih strana za svaki jezik štampača.
Održavanje kontakata	Registracija i menjanje odredišta kontakata.
Podrazumevano korisničko podešavanje	Podrazumevano podešavanje za skeniranje s uređaja i slanje faksa.
Kontrola pristupa	Postavke za korisnika ili za funkcije čije je korišćenje dozvoljeno.
Podešavanje štampača	Podešavanja za rad u slučaju grešaka itd.
Podešavanja faksa	Opšta podešavanja faksa za primanje i slanje faksova, za izlaz i način komunikacije.
Podešavanja bežične i Ethernet veze	Promena naziva uređaja i IP adrese, postavljanje DNS servera ili proksi servera, kao i podešavanje promena u vezi s mrežnim povezivanjem.
Podešavanje korisničkih usluga	Postavke za kontrolisanje komunikacionih protokola ili usluga MS Network, skeniranje mreže i Wi-Fi Direct.
Podešavanje servera e-pošte	Postavke servera e-pošte s kojim uređaji komuniciraju direktno.
Podešavanje LDAP servera	Postavke za korišćenje kontakata na LDAP serveru kao odredišta za e-poštu ili faks.
Bezbednosna podešavanja	Podešavanja za bezbednost na mreži, poput SSL/TLS komunikacije.
Podešavanje povezivanja s uslugom u oblaku	Postavke za povezivanje s uslugom Epson Connect ili drugom uslugom kompanije u oblaku. Isto tako, ažuriranje korenskog sertifikata koji je neophodan za uslugu u oblaku.
Ažuriranje upravljačkog softvera	Provera i ažuriranje upravljačkog softvera za uređaje.
Vreme, podešavanje sata	Vreme prelaska u pasivni režim, automatsko isključivanje, datum/vreme, sat za merenje neaktivnog vremena, druga podešavanja u vezi sa satom.
Podešavanje podrazumevanog režima	Podešavanje kontrolne table kada je štampač uključen. Možete podesiti da na ekranu umesto početnog ekrana bude prikazano nešto poput kopiranja i faksa.
Podešavanje početnog ekrana	Postavljanje i podešavanje boje pozadine početnog ekrana.
Podrazumevani ekran za potvrdu statusa	Podešavanje prikaza statusa određenog štampanja ili štampača koji se prikazuje dodiranjem na <b>Job/Status</b> na kontrolnoj tabli.
Podešavanje skeniranja	Podešavanje servera za e-poštu, potvrda odredišta pre skeniranja.
Podešavanje omiljenih stavki	Podešavanja za omiljene stavke, poput registracije, brisanja i razvrstavanja.
Registruj/Obriši ograničenje u vezi s kontaktima*	Izostavljanje registracije i brisanja kontakata iz stavki podešavanja koje su zaključane administratorskom lozinkom.  Da biste ih izostavili iz ciljnih stavki, odaberite redom <b>Podešavanja &gt; Opšte postavke &gt; Administracija sistema &gt; Bezbednosne postavke &gt; Pristup registr./bris. kontakata.</b>

## Bezbednosne postavke proizvoda

Stavka	Opis
Podešavanje pristupa evidenciji*	Podešavanje za prikaz detaljnih informacija o istoriji zadatka, poput evidencije zadatka, poslednjeg pristupa faksu, istorije slanja Skeniraj na imejl. Da biste ih izostavili iz ciljnih stavki, odaberite redom <b>Podešavanja &gt; Opšte postavke &gt; Administracija sistema &gt; Bezbednosne postavke &gt; Pristup evidenciji zadatka.</b>
Podešavanje prenosa informacija o štampaču	Podešavanje prenosa informacija o broju odštampanih strana.
Brisanje interne memorije	Podešavanje brisanja podataka iz interne memorije štampača.
Obrisi sva štampanja zaštićena lozinkom	Podešavanje brisanja svih štampanja zaštićenih lozinkom.
Vrati na podrazumevana podešavanja	Podešavanje vraćanja štampača na fabrička podešavanja.
Podešavanje za administratore	Podešavanje zaključavanja ili administratorske lozinke.

\* Možete izostaviti iz zaključanih stavki.

## Ograničavanje dostupnosti funkcija

Možete da kreirate do 10 jedinstvenih korisnika i da im pojedinačno ograničite dostupnost funkcija štampača. Korisnici moraju da se prijave uz pomoć korisničkog imena i lozinke preko kontrolne table štampača. Odjavljivanje korisnika sa štampača se vrši tako što se dati korisnik ručno odjavi sa štampača ili tako što ga štampač automatski odjavi posle određenog vremena.

Ako želite da ograničite štampanje preko upravljačkog programa za štampač i upravljačkog programa za skener, koristite specijalni upravljački program za štampač.

Ako štampač koristite s računara s operativnim sistemom Windows, upravljačkom programu za štampač i upravljačkom programu za skener možete unapred da dodelite korisničko ime i lozinku. Štampač će automatski proveriti identitet korisnika prilikom interakcije sa računarom, tako da nema potrebe da svaki put unosite lozinku. Više informacija o konfigurisanju upravljačkog programa potražite u pomoći za upravljački program.

Ovu funkciju ne možete koristiti s operativnim sistemom Mac OS.

## Konfigurisanje kontrole pristupa

1. Pristupite Web Config i izaberite karticu **Product Security > Access Control Settings > Basic.**

## Bezbednosne postavke proizvoda

- Izaberite polje **Enables Access Control** i kliknite na **OK**.

**!** **Važno:**

Ako uklonite štikliranje sa polja **Allows printing and scanning without authentication information**, štampač neće primati zadatke štampanja čiji identitet nije proveren, a koji su poslani iz sledećih izvora:

- Podrazumevani upravljački program operativnog sistema
- PCL upravljački program štampača/PostScript upravljački program štampača
- Veb servisi, na primer Epson Connect i Google Cloud Print
- Pametni telefoni i drugi prenosni uređaji

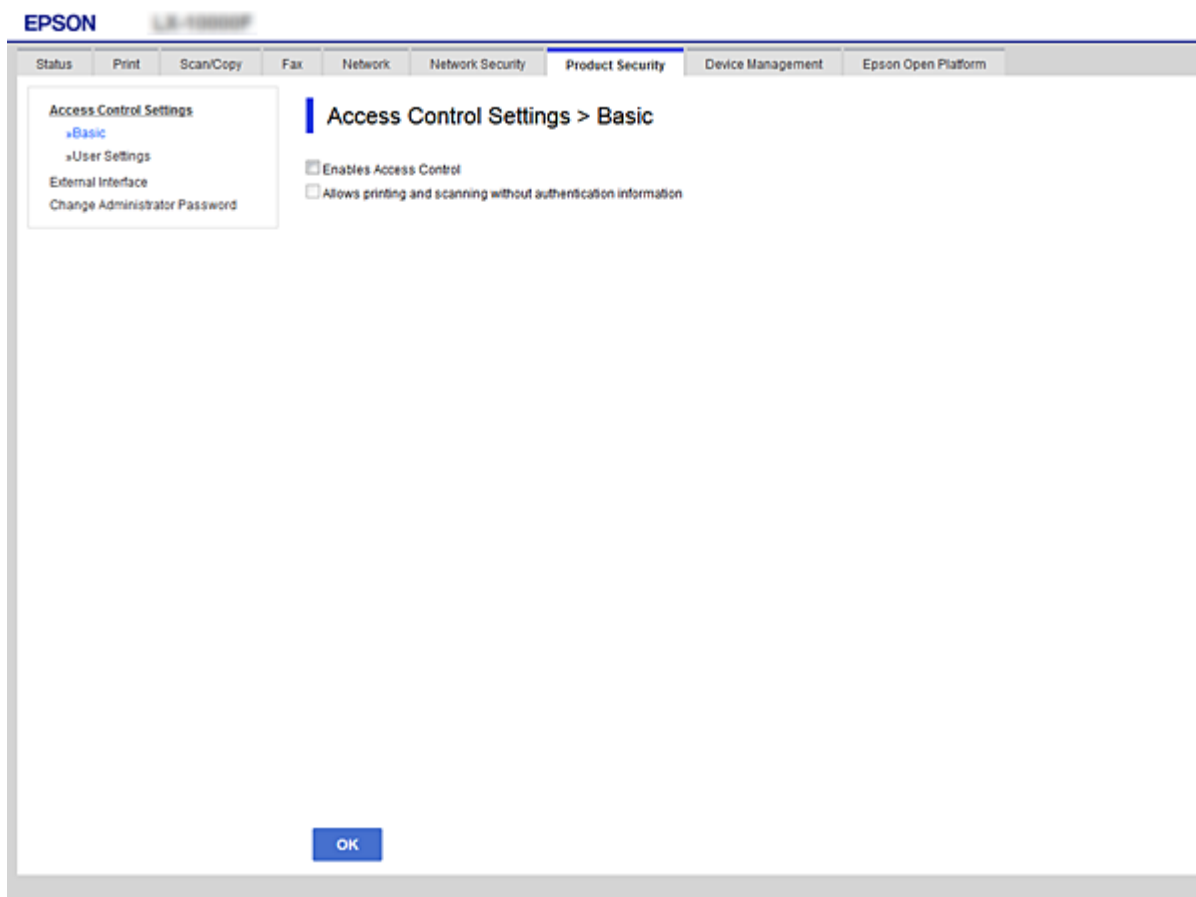

- Izaberite karticu **Product Security > Access Control Settings > User Settings**.
- Kliknite na **Add**, a zatim unesite vrednost za svaku stavku.
- Kliknite na **Apply**.

**Napomena:**

*Delete se prikazuje kada izmenite registrovanog korisnika. Kliknite na tu stavku da biste obrisali korisnika.*

### Povezane informacije

- ➔ “Pristup programu Web Config” na strani 37
- ➔ “Korisničke funkcije – stavke podešavanja” na strani 82

## Bezbednosne postavke proizvoda

## Korisničke funkcije – stavke podešavanja

Stavke	Postavke i objašnjenja
User Name	Unesite neko ime za prikaz sa liste, dužine od 1 do 14 znakova u formatu ASCII (0x20-0x7E).
Password	Unesite između 0 i 20 znakova u formatu ASCII (0x20-0x7E). Ako želite da vratite podrazumevanu lozinku, nemojte popunjavati ovo polje.
Select the check box to enable or disable each function.	Štiklirane funkcije se mogu koristiti.

## Podešavanje ograničenja spoljašnjeg interfejsa

Možete ograničiti upotrebu USB veze s računara. Podesite ograničenja da biste ograničili štampanje i skeniranje samo na skeniranje putem mreže.

### Napomena:

Takođe možete izvršiti podešavanja ograničenja na kontrolnoj tabli štampača.

1. Pristupite Web Config i izaberite karticu **Product Security > External Interface**.
2. Izaberite **Enable** ili **Disable**.

Ako želite da ga ograničite, odaberite **Disable**.

## Bezbednosne postavke proizvoda

- Kliknite na **OK**.

### Povezane informacije

➔ [“Pristup programu Web Config” na strani 37](#)

---

## Kontrolisanje pomoću protokola

Možete da štampate pomoću raznih putanja i protokola. Ako koristite multifunkcionalni štampač, možete da koristite skeniranje mreže i slanje faksova sa računara sa neograničenog broja mrežnih računara. Možete da smanjite nenamerne bezbednosne rizike ograničavanjem na štampanje sa određenih putanja ili kontrolisanjem dostupnih funkcija.

### Kontrolisanje protokola

Konfigurirate podešavanja protokola.

- Pristupite Web Config i zatim izaberite karticu **Network Security > Protocol**.
- Konfigurirate svaku stavku.
- Kliknite na **Next**.
- Kliknite na **OK**.

Podešavanja će biti primenjena na štampač.

### Protokoli koje možete da omogućite ili onemogućite

Protokol	Opis
Bonjour Settings	Možete da navedete želite li da koristite Bonjour. Bonjour se koristi za pronalaženje uređaja, štampanje (AirPrint) i tako dalje.
SLP Settings	Možete da omogućite ili onemogućite funkciju SLP. SLP se koristi za skeniranje s uređaja i pretraživanje mreže u programu EpsonNet Config.
WSD Settings	Možete da omogućite ili onemogućite funkciju WSD. Kada je omogućena, možete da dodajete WSD uređaje ili štampate i skenirate sa WSD porta.
LLTD Settings	Možete da omogućite ili onemogućite funkciju LLTD. Kada je omogućena, biće prikazana Windows mapi mreže.
LLMNR Settings	Možete da omogućite ili onemogućite funkciju LLMNR. Kada je omogućena, možete da koristite razrešavanje imena bez NetBIOS čak i ako ne možete da koristite DNS.
LPR Settings	Možete da navedete želite li ili ne da dozvolite LPR štampanje. Kada je omogućeno, možete da štampate sa LPR porta.
RAW(Port9100) Settings	Možete da navedete želite li ili ne da dozvolite štampanje sa RAW porta (port 9100). Kada je omogućeno, možete da štampate sa RAW porta (port 9100).

## Bezbednosne postavke proizvoda

Protokol	Opis
IPP Settings	Možete da navedete želite li ili ne da dozvolite štampanje sa IPP-a. Kada je omogućeno, možete da štampate preko interneta (uključujući AirPrint).

## Stavke podešavanja protokola

The settings are organized into several sections:

- Bonjour Settings:**
  - Use Bonjour
  - Bonjour Name: EPSON®<sup>®</sup> i1000F i1000F
  - Bonjour Service Name: EPSON LX-1000F
  - Location:
  - Top Priority Protocol: IPP
- SLP Settings:**
  - Enable SLP
- WSD Settings:**
  - Enable WSD
  - Printing Timeout (sec): 300
  - Scanning Timeout (sec): 300
  - Device Name: EPSON®<sup>®</sup> i1000F
  - Location:
  - WSD Secure Print:  Enable  Disable
- LLTD Settings:**
  - Enable LLTD
  - Device Name: EPSON®<sup>®</sup> i1000F
- LLMNR Settings:**
  - Enable LLMNR
- LPR Settings:**
  - Allow LPR Port Printing

A 'Next' button is located at the bottom of the settings area.

Stavke	Vrednost i opis podešavanja
Bonjour Settings	
Use Bonjour	Izaberite da biste potražili ili koristili uređaje kroz Bonjour. Ne možete da koristite AirPrint ako ova opcija nije izabrana.
Bonjour Name	Prikazuje Bonjour ime.
Bonjour Service Name	Prikazuje Bonjour ime usluge.
Location	Prikazuje Bonjour ime lokacije.
Top Priority Protocol	Odaberite protokol najvišeg prioriteta za štampanje kroz Bonjour.
SLP Settings	

## Bezbednosne postavke proizvoda

Stavke	Vrednost i opis podešavanja
Enable SLP	Izaberite ovo da biste omogućili SLP funkciju. Ovo se koristi sa funkcijom skeniranja s uređaja i pretraživanjem mreže u programu EpsonNet Config.
WSD Settings	
Enable WSD	Izaberite ovo da biste omogućili dodavanje uređaja koristeći WSD, kao i štampanje i skeniranje sa WSD ulaza.
Printing Timeout (sec)	Unesite vreme isteka komunikacije za WSD štampanje vrednosti između 3 i 3600 sekundi.
Scanning Timeout (sec)	Unesite vreme isteka komunikacije za WSD skeniranje vrednosti između 3 i 3600 sekundi.
Device Name	Prikazuje WSD ime uređaja.
Location	Prikazuje WSD ime lokacije.
LLTD Settings	
Enable LLTD	Izaberite ovo da biste omogućili LLTD. Štampač je prikazan u Windows mapi mreže.
Device Name	Prikazuje LLTD ime uređaja.
LLMNR Settings	
Enable LLMNR	Izaberite ovo da biste omogućili LLMNR. Možete da koristite razrešavanje imena bez NetBIOS čak i ako ne možete da koristite DNS.
LPR Settings	
Allow LPR Port Printing	Izaberite da biste dozvolili štampanje sa LPR porta.
Printing Timeout (sec)	Unesite vreme isteka za LPR štampanje vrednosti između 0 i 3600 sekundi. Ako ne želite isticanje, unesite 0.
RAW(Port9100) Settings	
Allow RAW(Port9100) Printing	Izaberite da biste dozvolili štampanje sa RAW porta (port 9100).
Printing Timeout (sec)	Unesite vreme isteka za RAW (port 9100) štampanje vrednosti između 0 i 3600 sekundi. Ako ne želite isticanje, unesite 0.
IPP Settings	
Enable IPP	Izaberite da biste omogućili IPP komunikaciju. Prikazani su samo IPP štampači. Ne možete da koristite AirPrint ako je ova opcija onemogućena.
Allow Non-secure Communication	Izaberite da biste dozvolili štampaču da komunicira bez bezbednosnih mera (IPP).
Communication Timeout (sec)	Unesite vreme isteka za IPP štampanje vrednosti između 0 i 3600 sekundi.

## Bezbednosne postavke proizvoda

Stavke	Vrednost i opis podešavanja
URL (mreža)	Prikazuje IPP URL-ove (http i https) kada je štampač povezan ožičenom LAN ili bežičnom mrežom. URL je kombinovana vrednost IP adrese štampača, broja porta i IPP imena štampača.
URL (Wi-Fi Direct)	Prikazuje IPP URL adrese (http i https) kada je štampač povezan pomoću Wi-Fi Direct. URL je kombinovana vrednost IP adrese štampača, broja porta i IPP imena štampača.
Printer Name	Prikazuje IPP ime štampača.
Location	Prikazuje IPP lokaciju.

## SSL/TLS komunikacija sa štampačem

Kada je sertifikat servera za štampač podešen pomoću protokola SSL/TLS (Sloj sigurnih utičnica/Bezbednost transportnog sloja), možete šifrovati komunikacionu putanju između računara. Ovo uradite ako želite da sprečite neovlašćeni pristup i pristup na daljinu.

### O digitalnim sertifikatima

- Sertifikat koji je odobrilo neko sertifikaciono telo (CA)

Sertifikat koji potpisuje neko sertifikaciono telo (CA) pribavlja se od datog sertifikacionog tela. Komunikaciju možete da zaštitite korišćenjem CA sertifikata. CA sertifikat možete da koristite za svaku bezbednosnu funkciju.

- CA sertifikat

CA sertifikat označava da je treća strana potvrdila identitet servera. On predstavlja ključnu komponentu zaštite koja garantuje bezbednost na internetu. Potrebno je da pribavite CA sertifikat za proveru identiteta servera od sertifikacionog tela koje ih izdaje.

- Nezavisni sertifikat

Nezavisni sertifikat je sertifikat koji štampač sam izdaje i potpisuje. Taj sertifikat nije pouzdan i ne može da spreči prevare. Ako koristite taj sertifikat kao SSL/TLS sertifikat, u pregledaču će se možda pojaviti bezbednosno upozorenje. Taj sertifikat možete da koristite samo za SSL/TLS komunikaciju.

#### Povezane informacije

- ➔ [“Pribavljanje i uvoz CA sertifikata” na strani 86](#)
- ➔ [“Brisanje CA sertifikata” na strani 90](#)
- ➔ [“Ažuriranje nezavisnog sertifikata” na strani 91](#)

## Pribavljanje i uvoz CA sertifikata

### Pribavljanje CA sertifikata

Da biste pribavili CA sertifikat, kreirajte CSR (zahtev za potpisivanje sertifikata) i pošaljite ga sertifikacionom telu. CSR možete da kreirate uz pomoć programa Web Config i računara.

## Bezbednosne postavke proizvoda

Pratite uputstva za kreiranje CSR-a i pribavite CA sertifikat koristeći Web Config. Prilikom kreiranja CSR-a uz pomoć programa Web Config, sertifikat je u formatu PEM/DER.

1. Pristupite opciji Web Config, a zatim izaberite karticu **Network Security > SSL/TLS > Certificate**.
2. Kliknite na **Generate** kod CSR.  
Otvoriće se stranica za kreiranje CSR-a.
3. Izaberite jednu vrednost za svaku stavku.

**Napomena:**

*Dostupna dužina šifre i skraćénice se mogu razlikovati u zavisnosti od sertifikacionog tela. Poštujte pravila datog sertifikacionog tela prilikom kreiranja zahteva.*

4. Kliknite na **OK**.  
Prikazaće se poruka sa obaveštenjem o završetku.
5. Izaberite karticu **Network Security > SSL/TLS > Certificate**.
6. CSR preuzmite na računar tako što ćete kliknuti na jedno od dugmadi za preuzimanje koju sadrži **CSR**, u formatu koji zahteva dato sertifikaciono telo.

**Važno:**

*Nemojte ponovo da generišete CSR. Ako to uradite, možda nećete moći da uvezete izdati CA-signed Certificate.*

7. Pošaljite CSR sertifikacionom telu i dobavite CA-signed Certificate.  
Poštujte pravila datog sertifikacionog tela koja se odnose na način slanja i formular.
8. Sačuvajte izdati CA-signed Certificate na računaru koji je povezan sa štampačem.  
Postupak dobijanja CA-signed Certificate se smatra gotovim kada sertifikat snimate na određenu lokaciju.

## Bezbednosne postavke proizvoda

## CSR — stavke podešavanja

- Key Length: RSA 2048bit - SHA-256
- Common Name: EPSON
- Organization: (empty)
- Organizational Unit: (empty)
- Locality: (empty)
- State/Province: (empty)
- Country: (empty)

At the bottom of the page, there are 'OK' and 'Back' buttons.

Stavke	Podešavanja i objašnjenje
Key Length	Izaberite dužinu šifre za CSR.
Common Name	Možete uneti između 1 i 128 znakova. Ako se radi o IP adresi, potrebno je da bude statička. Primer: URL adresa za pristup programu Web Config: https://10.152.12.225 Opšte ime: 10.152.12.225
Organization/ Organizational Unit/ Locality/ State/Province	Možete da unesete između 0 i 64 znaka u formatu ASCII (0x20–0x7E). Pojedinačna imena možete da razdvojite zarezima.
Country	Unesite dvocifrenu šifru zemlje u skladu sa standardom ISO-3166.

## Povezane informacije

➔ [“Ažuriranje nezavisnog sertifikata” na strani 91](#)

## Uvoz CA sertifikata

**Važno:**

- Proverite da li su na štampaču podešeni tačno vreme i datum.
- Ako ste sertifikat dobili na osnovu CSR formulara iz programa Web Config, sertifikat možete da uvezete jednom.

1. Pristupite opciji Web Config, a zatim izaberite karticu **Network Security > SSL/TLS > Certificate**.

2. Kliknite na **Import**

Otvoriće se stranica za uvoz sertifikata.

3. Izaberite jednu vrednost za svaku stavku.

Postavke mogu da se razlikuju u zavisnosti od toga gde kreirate CSR i od formata datoteke sertifikata. Unesite vrednosti u obavezna polja u skladu sa sledećim stavkama.

- Sertifikat u formatu PEM/DER dobijen iz programa Web Config
  - Private Key:** Nemojte konfigurisati ovu stavku jer štampač sadrži privatni ključ.
  - Password:** Nemojte je konfigurisati.
  - CA Certificate 1/CA Certificate 2:** Opcionalno
- Sertifikat u formatu PEM/DER dobijen sa računara
  - Private Key:** Podesite ovu stavku.
  - Password:** Nemojte je konfigurisati.
  - CA Certificate 1/CA Certificate 2:** Opcionalno
- Sertifikat u formatu PKCS#12 dobijen sa računara
  - Private Key:** Nemojte je konfigurisati.
  - Password:** Opcionalno
  - CA Certificate 1/CA Certificate 2:** Nemojte je konfigurisati.

4. Kliknite na **OK**.

Prikazaće se poruka sa obaveštenjem o završetku.

**Napomena:**

Kliknite na **Confirm** da biste proverili informacije u sertifikatu.

**Povezane informacije**

- ➔ [“Pristup programu Web Config” na strani 37](#)
- ➔ [“Uvoz CA sertifikata – stavke podešavanja” na strani 90](#)

## Bezbednosne postavke proizvoda

### Uvoz CA sertifikata – stavke podešavanja

Stavke	Postavke i objašnjenja
Server Certificate ili Client Certificate	Izaberite format sertifikata.
Private Key	Ako ste sertifikat dobili u formatu PEM/DER koristeći CSR kreiran na računaru, navedite datoteku sa privatnim ključem koja odgovara sertifikatu.
Password	Unesite lozinku kako biste šifrovali privatni ključ.
CA Certificate 1	Ako je format sertifikata <b>Certificate (PEM/DER)</b> , uvezite sertifikat od sertifikacionog tela koje je izdalo sertifikat za server. Ako je potrebno, navedite datoteku.
CA Certificate 2	Ako je format sertifikata <b>Certificate (PEM/DER)</b> , uvezite sertifikat od sertifikacionog tela koje je izdalo <b>CA Certificate 1</b> . Ako je potrebno, navedite datoteku.

#### Povezane informacije

➔ [“Uvoz CA sertifikata” na strani 89](#)

## Brisanje CA sertifikata

Možete da izbrisate uvezeni sertifikat kada istekne ili kada više ne postoji potreba za šifrovanjem veze.

## Bezbednosne postavke proizvoda

**Važno:**

*Ako ste sertifikat dobili na osnovu CSR formulara iz programa Web Config, ne možete ponovo da uvezete izbrisani sertifikat. U tom slučaju, kreirajte CSR i ponovo pribavite sertifikat.*

1. Pristupite opciji Web Config, i onda odaberite karticu **Network Security > SSL/TLS > Certificate**.
2. Kliknite na **Delete**.
3. Potvrdite da želite da izbrisate sertifikat u prikazanoj poruci.

## Ažuriranje nezavisnog sertifikata

Ako štampač podržava funkciju HTTPS servera, možete da ažurirate nezavisni sertifikat. Prilikom otvaranja programa Web Config uz pomoć nezavisnog sertifikata pojavljuje se poruka sa upozorenjem.

Nezavisni sertifikat koristite privremeno dok ne dobijete i uvezete CA sertifikat.

1. Pristupite Web Config i izaberite karticu **Network Security > SSL/TLS > Certificate**.
2. Kliknite na **Update**.
3. Unesite **Common Name**.

Unesite IP adresu ili neki identifikator poput FQDN naziva štampača. Možete uneti između 1 i 128 znakova.

**Napomena:**

*Pojedinačna imena (CN) možete da razdvojite zarezima.*

## Bezbednosne postavke proizvoda

- Navedite rok važenja sertifikata.

- Kliknite na **Next**.

Prikažaće se poruka sa potvrdom.

- Kliknite na **OK**.

Štampač će biti ažuriran.

### **Napomena:**

Kliknite na **Confirm** da biste proverili informacije u sertifikatu.

### **Povezane informacije**

➔ [“Pristup programu Web Config” na strani 37](#)

## Konfigurisanje CA Certificate

Možete da uvezete, prikažete i izbrišete CA Certificate.

### **Povezane informacije**

➔ [“Pristup programu Web Config” na strani 37](#)

➔ [“CSR — stavke podešavanja” na strani 88](#)

➔ [“Uvoz CA sertifikata” na strani 89](#)

## Bezbednosne postavke proizvoda

### Uvoz CA sertifikata

1. Pristupite Web Config i zatim izaberite karticu **Network Security > CA Certificate**.
2. Kliknite na **Import**.
3. Navedite CA Certificate koji želite da uvezete.

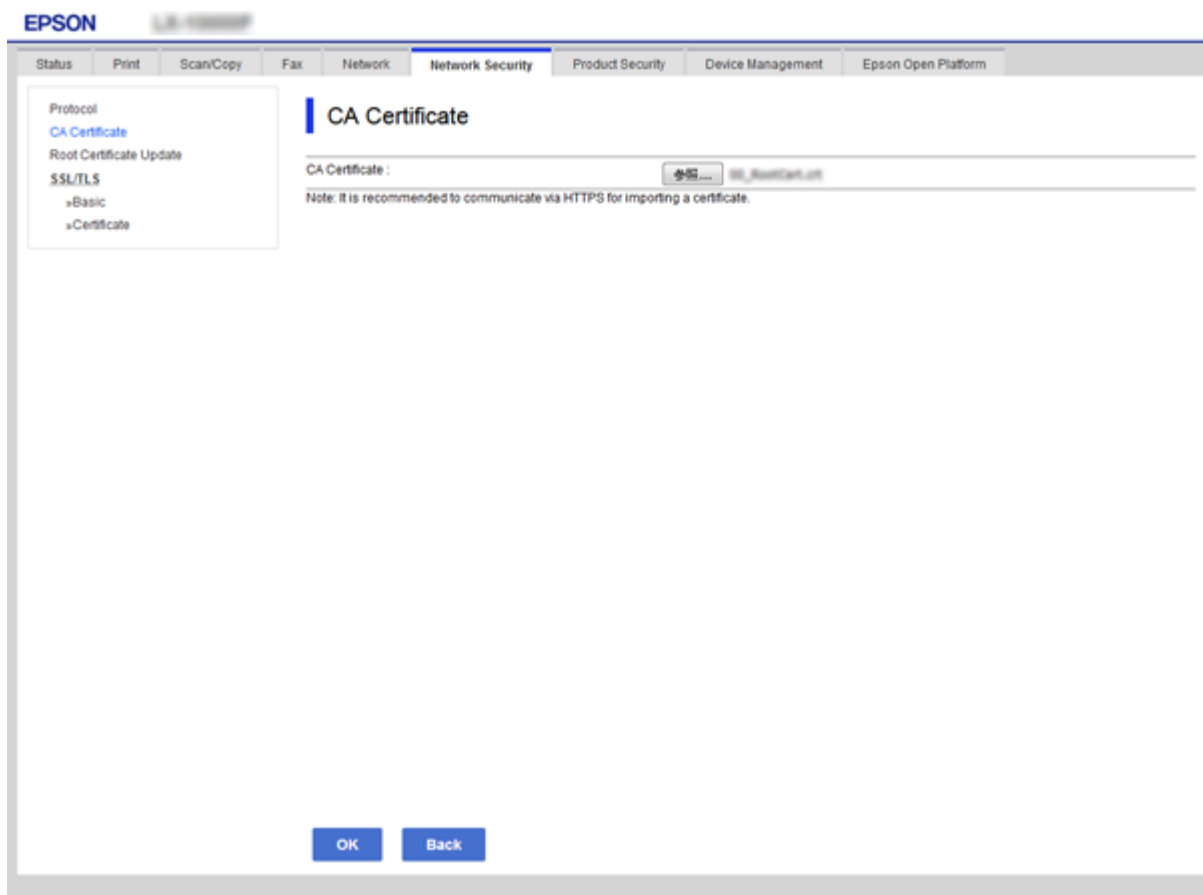

4. Kliknite na **OK**.

Kada se uvoz završi, bićete vraćeni na ekran **CA Certificate** i uvezeni CA Certificate će se prikazati.

### Brisanje CA sertifikata

Možete da izbrišete uvezeni CA Certificate.

1. Pristupite Web Config i zatim izaberite karticu **Network Security > CA Certificate**.

## Bezbednosne postavke proizvoda

- Kliknite na **Delete** pored CA Certificate koji želite da izbrisete.

EPSON L31100000

Status Print Scan/Copy Fax Network **Network Security** Product Security Device Management Epson Open Platform

Protocol  
CA Certificate  
Root Certificate Update  
SSL/TLS  
»Basic  
»Certificate

### CA Certificate

Click [Reboot Network] to apply importing or deleting the certificate to the communication immediately.  
The setting may be applied to the communication after other settings are changed or the device is restarted.

1	<pre> Certificate: Data:   Version: 3 (2001)   Serial Number:   Issuer: C=US, o=Example, ou=CA, cn=Example CA   Subject: C=US, o=Example, ou=CA, cn=Example CA           </pre>	Delete
2		Import
3		Import
4		Import
5		Import
6		Import
7		Import
8		Import
9		Import
10		Import

Reboot Network

- Potvrdite da želite da izbrisete sertifikat u prikazanoj poruci.

### Povezane informacije

- ➔ [“Pristup programu Web Config” na strani 37](#)

# Podešavanja u vezi s radom i upravljanjem

U ovom poglavlju objašnjene su stavke u vezi sa svakodnevnim radom uređaja i upravljanjem njime.

---

## Potvrda informacija o uređaju

U stavki **Status**, pomoću Web Config, možete proveriti sledeće informacije o određenom uređaju.

- Product Status  
Proverite jezik, status, uslugu u oblaku, broj proizvoda, MAC adresu itd.
- Network Status  
Proverite informacije o statusu veze s mrežom, IP adresu, DNS server itd.
- Maintenance  
Proverite prvi dan štampanja, koliko puta su menjani kertridži, broj odštampanih strana, broj odštampanih strana za svaki jezik, broj skeniranih strana itd.
- Hardware Status  
Proverite status svakog skenera i funkciju za faks.
- Job History  
Proverite evidenciju za određeno štampanje, prijem i prenos.
- Panel Snapshot  
Prikažite sliku ekrana koji je prikazan na kontrolnoj tabli uređaja.

### Povezane informacije

- ➔ [“Pristup programu Web Config” na strani 37](#)

---

## Upravljanje uređajima (Epson Device Admin)

Koristeći Epson Device Admin, možete upravljati i rukovati mnogim uređajima. Epson Device Admin vam omogućava da upravljate uređajima koji se nalaze na drugoj mreži. U tekstu koji sledi dat je prikaz glavnih upravljačkih funkcija.

Više informacija o funkcijama i korišćenju softvera potražite u prapratnoj dokumentaciji ili pomoći aplikacije Epson Device Admin.

- Otkrivanje uređaja  
Možete otkriti uređaje na mreži, a zatim ih registrovati na spisak. Ako su Epson uređaji poput štampača i skenera priključeni na isti segment mreže kao i računar administratora, možete ih pronaći čak i ako im nije dodeljena IP adresa.  
Možete takođe otkriti uređaje koji su priključeni na računare na mreži pomoću USB kablova. Treba da instalirate Epson Device USB Agent na kompjuter.

## Podešavanja u vezi s radom i upravljanjem

### Podešavanje uređaja

Možete da napravite šablon koji sadrži stavke podešavanja poput mrežnog interfejsa i izvora papira i primenite ih na druge uređaje kao deljene postavke. Kada je uređaj priključen na mrežu, možete dodeliti IP adresu uređaju kome IP adresa nije dodeljena.

### Nadgledanje uređaja

Možete redovno dobijati informacije o statusu, kao i detaljne informacije o uređajima na mreži. Možete takođe i nadgledati uređaje koji su priključeni na računare na mreži pomoću USB kablova, kao i uređaje iz drugih kompanija koji su registrovani na spisku uređaja. Da biste mogli da nadgledate uređaje priključene pomoću USB kablova, treba da instalirate Epson Device USB Agent.

### Upravljanje upozorenjima

Možete nadgledati upozorenja u vezi sa statusom uređaja i potrošnog materijala. Sistem automatski šalje administratoru obaveštenje putem e-pošte na osnovu postavljenih uslova.

### Upravljanje izveštajima

Možete praviti redovne izveštaje u skladu s tim kako sistem prikuplja podatke o korišćenju uređaja i potrošnih sredstava. Zatim možete da sačuvate te izveštaje i šaljete ih e-poštom.

## Povezane informacije

➔ [“Epson Device Admin” na strani 118](#)

---

# Ažuriranje upravljačkog softvera

## Ažuriranje osnovnog softvera štampača pomoću kontrolne table

Ako je štampač povezan na internet, možete ažurirati osnovni softver štampača pomoću kontrolne table. Takođe možete podesiti da štampač redovno proverava ažurirane verzije osnovnog softvera i obavesti vas ako ima dostupnih.

### **Važno:**

*Nemojte da isključujete kabl štampača niti da isključujete štampač dok se ažuriranje ne završi; u suprotnom štampač može nepravilno da radi.*

1. Izaberite **Podešavanja** na početnom ekranu.
2. Izaberite **Opšte postavke > Administracija sistema > Ažuriranje firmvera**.

### **Napomena:**

*Izaberite **Obaveštenje > Uklj.** da biste podesili da štampač redovno proverava dostupne ažurirane verzije osnovnog softvera.*

3. Izaberite **Ažuriraj**.
4. Izaberite **Započni proveru**.  
Štampač počinje da traži dostupne ažurirane verzije.

## Podešavanja u vezi s radom i upravljanjem

5. Ako je na LCD ekranu prikazana poruka koja vas obaveštava da je dostupna ažurirana verzija osnovnog softvera, sledite uputstva na ekranu da biste pokrenuli ažuriranje.

### **Važno:**

- ❑ *Ako ažuriranje osnovnog softvera nije završeno ili je neuspešno, štampač se ne pokreće uobičajeno i prikazuje se „Recovery Mode” na LCD ekranu sledeći put kada se štampač uključi. U tom slučaju treba ponovo da ažurirate osnovni softver pomoću računara. Povežite štampač na računar pomoću USB kabla. Kada je na štampaču prikazano „Recovery Mode”, ne možete ažurirati osnovni softver preko mrežnog povezivanja. Pristupite svom lokalnom Epsonovom veb-sajtu sa računara i zatim preuzmite najnoviji osnovni softver štampača. Pogledajte uputstva na veb-sajtu radi sledećih koraka.*

## Ažuriranje upravljačkog softvera pomoću aplikacije Web Config

Ažuriranje upravljačkog softvera pomoću aplikacije Web Config. Uređaj mora biti povezan na internet.

1. Pristupite Web Config i izaberite karticu **Device Management > Firmware Update**.
2. Kliknite na **Start**.  
Započinje potvrda upravljačkog softvera i prikazuju se informacije o njemu ukoliko postoji ažuriranje.
3. Kliknite na **Start**, a zatim sledite uputstva na ekranu.

### **Napomena:**

*Upravljački softver možete da ažurirate i pomoću Epson Device Admin. Možete vizuelno potvrditi informacije o upravljačkom softveru na listi uređaja. Ovo je korisno kada želite da ažurirate upravljački softver većeg broja uređaja. Više informacija potražite u priručniku ili na veb-sajtu Epson Device Admin.*

### **Povezane informacije**

- ➔ [“Pristup programu Web Config” na strani 37](#)
- ➔ [“Epson Device Admin” na strani 118](#)

## Ažuriranje upravljačkog softvera pomoću aplikacije Epson Firmware Updater

Upravljački softver za uređaj možete preuzeti na računar s Epsonovog veb-sajta, a zatim povezati uređaj i računar pomoću USB kabla kako biste ažurirali upravljački softver. Ako ne možete da izvršite ažuriranje preko mreže, pokušajte to da uradite na sledeći način.

1. Pristupite Epsonovom veb-sajtu i preuzmite upravljački softver.
2. Računar na kom se nalazi preuzeti upravljački softver i uređaj povežite USB kablom.
3. Dvaput kliknite na preuzetu .exe datoteku.  
Epson Firmware Updater će se pokrenuti.
4. Pratite uputstva na ekranu.

## Kopiranje podešavanja

Ukoliko izvezete stavke za podešavanja na Web Config, te stavke možete kopirati na druge štampače.

### Izvoz podešavanja

Izvezite svako podešavanje za štampač.

1. Pristupite Web Config i zatim izaberite karticu **Device Management > Export and Import Setting Value > Export**.

2. Izaberite podešavanja koja želite da izvezete.

Izaberite podešavanja koja želite da izvezete. Ako izaberete roditeljsku kategoriju, potkategorije će takođe biti izabrane. Ipak, potkategorije koje izazivaju greške dupliranjem unutar iste mreže (kao što su IP adrese i slično) ne mogu da budu izabrane.

3. Unesite lozinku kako biste šifrovali izvezenu datoteku.

Potrebna vam je lozinka za uvoz datoteke. Ostavite ovo prazno ako ne želite da šifrujete datoteku.

4. Kliknite na **Export**.

**Važno:**

*Ako želite da izvezete mrežna podešavanja štampača kao što su ime uređaja i IPv6 adresa, izaberite **Enable to select the individual settings of device** i izaberite još stavki. Koristite samo izabrane vrednosti za zamenski štampač.*

### Povezane informacije

➔ [“Pristup programu Web Config” na strani 37](#)

### Uvoz podešavanja

Uvezite izvezenu datoteku programa Web Config na štampač.

**Važno:**

*Kada uvozite vrednosti koje uključuju pojedinačne informacije kao što su ime štampača ili IP adresa, uverite se da ista IP adresa ne postoji na istoj mreži. Ako se IP adresa preklapa, štampač ne odražava vrednost.*

1. Pristupite Web Config i zatim izaberite karticu **Device Management > Export and Import Setting Value > Import**.

2. Izaberite izvezenu datoteku, a zatim unesite šifrovanu lozinku.

3. Kliknite na **Next**.

4. Izaberite podešavanja koja želite da uvezete, a zatim kliknite na **Next**.

5. Kliknite na **OK**.

## **Podešavanja u vezi s radom i upravljanjem**

Podešavanja će biti primenjena na štampač.

### **Povezane informacije**

➔ [“Pristup programu Web Config” na strani 37](#)

# Otklanjanje problema

---

## Saveti za otklanjanje problema

Više informacija možete pronaći u sledećim priručnicima.

Korisnički vodič

Pruža uputstva za upotrebu štampača, zamenu kertridža sa bojom, održavanje i rešavanje problema.

Epson Connect veb-sajt

<https://www.epsonconnect.com/>

Sadrži informacije o funkcijama programa Epson Connect i otklanjanju problema.

---

## Provera evidencije za server i mrežni uređaj

Ako je došlo do problema s povezivanjem na mrežu, možete utvrditi uzrok proverom evidencije za poštanski server ili LDAP server ili proverom statusa uz pomoć sistemske evidencije za mrežni uređaj, poput mrežne skretnice ili proverom komandi.

---

## Započinjanje mrežnih podešavanja

### Onemogućavanje Wi-Fi iz alatke Web Config

Da bi koristili Web Config, štampači i uređaji moraju da imaju IP adresu i da budu povezani na istu mrežu.

1. Proverite IP adresu štampača.

Možete da je proverite na ekranu mrežnog statusa na kontrolnoj tabli štampača, u izveštaju o povezivanju ili u koloni [IP adresa] na listu mrežnog statusa.

2. Unesite IP adresu štampača u pregledač da biste pokrenuli Web Config.

3. Odaberite **Network > Wi-Fi**, a zatim izaberite **Disable Wi-Fi**.

4. Proverite poruku, a zatim izaberite **OK**.

### Prekid veze Wi-Fi Direct (Simple AP režim) iz Web Config

Da bi koristili Web Config, štampači i uređaji moraju da imaju IP adresu i da budu povezani na istu mrežu.

## Otklanjanje problema

1. Proverite IP adresu štampača.

Možete da je proverite na ekranu mrežnog statusa na kontrolnoj tabli štampača, u izveštaju o povezivanju ili u koloni [IP adresa] na listu mrežnog statusa.

2. Unesite IP adresu štampača u pregledač da biste pokrenuli Web Config.

3. Izaberite karticu **Network > Wi-Fi Direct**.
4. Izaberite **Disable** za **Wi-Fi Direct**.
5. Kliknite na **Next**
6. Proverite poruku, a zatim izaberite **OK**.

## Onemogućavanje bežične mreže sa kontrolne table

Kada je bežična mreža onemogućena, Wi-Fi veza je isključena.

1. Dodirnite  na početnom ekranu.
2. Izaberite **Ruter**.  
Prikazuje se status mreže.
3. Dodirnite **Promeni postavke**.
4. Izaberite **Drugo > Onemogući Wi-Fi**.
5. Proverite poruku, a zatim započnite podešavanje.
6. Kada se prikaže poruka o završetku, zatvorite ekran.  
Ekran se nakon određenog vremena zatvara automatski.
7. Zatvorite ekran za podešavanje mrežne veze.

## Prekid Wi-Fi Direct (Simple AP režim) veze sa kontrolne table

### **Napomena:**

Kada je veza Wi-Fi Direct (Simple AP) onemogućena, svi računari i pametni uređaji priključeni na štampač u režimu Wi-Fi Direct (Simple AP) nisu povezani. Ako želite da prekinete vezu za određeni uređaj, prekinite je sa uređaja umesto sa štampača.

1. Dodirnite  na početnom ekranu.
2. Izaberite **Wi-Fi Direct**.  
Prikazuju se informacije Wi-Fi Direct.

## Otklanjanje problema

3. Dodirnite **Promeni postavke**.
4. Izaberite **Onemogućí Wi-Fi Direct**.
5. Proverite poruku, a zatim započnite podešavanje postavki.
6. Kada se prikaže poruka o završetku, zatvorite ekran.  
Ekran se nakon određenog vremena zatvara automatski.
7. Zatvorite ekran za podešavanje mrežne veze.

## Vraćanje podešavanja mreže sa kontrolne table

Sve mrežne postavke možete da vratite na podrazumevane vrednosti.

1. Izaberite **Podešavanja** na početnom ekranu.
2. Izaberite **Opšte postavke >Administracija sistema >Vrati podrazumevana podešavanja > Mrežne postavke**.
3. Proverite poruku, a zatim izaberite **Da**.
4. Kada se prikaže poruka o završetku, zatvorite ekran.  
Ekran se automatski zatvara posle određenog vremena.

---

## Provera komunikacije između uređaja i računara

### Provera veze pomoću komande za pingovanje — Windows

Možete koristiti Ping komandu da biste se uverili da li je računar priključen na štampač. Sledite navedene korake da biste proverili priključak pomoću Ping komande.

1. Proverite IP adresu štampača za vezu koju želite da proverite.  
To možete proveriti sa ekrana za status mreže na kontrolnoj tabli štampača, u izveštaju o povezivanju ili u koloni **IP Address** sa lista o statusu mreže.
2. Prikažite ekran računara sa zahtevom za unos komande.
  - Windows 10/Windows Server 2016  
Kliknite desnim tasterom miša na dugme Start ili ga pritisnite i držite, a zatim izaberite **Zahtev za unos komande**.
  - Windows 8.1/Windows 8/Windows Server 2012 R2/Windows Server 2012  
Prikažite ekran aplikacije, a zatim izaberite **Zahtev za unos komande**.
  - Windows 7/Windows Server 2008 R2/Windows Vista/Windows Server 2008 ili stariji  
Kliknite na dugme za početak, izaberite **Svi programi** ili **Programi > Dodatna oprema > Zahtev za unos komande**.

## Otklanjanje problema

- Unesite „ping xxx.xxx.xxx.xxx“ a zatim pritisnite dugme Enter.

Unesite IP adresu štampača za xxx.xxx.xxx.xxx.

- Proverite status komunikacije.

Ako štampač i računar komuniciraju, prikazuje se sledeća poruka.

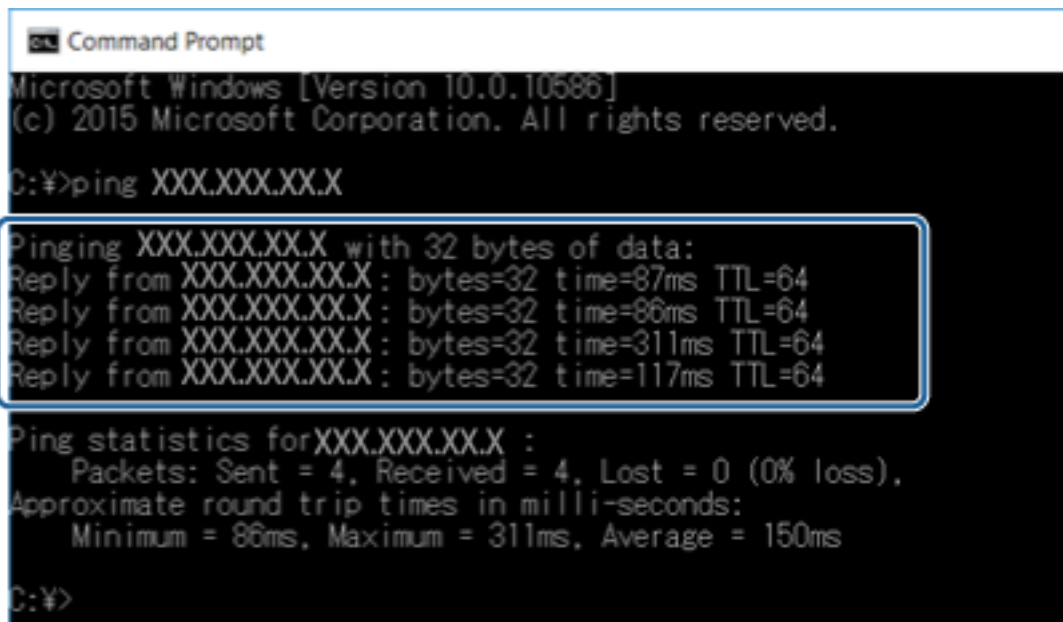

```
Command Prompt
Microsoft Windows [Version 10.0.10586]
(c) 2015 Microsoft Corporation. All rights reserved.

C:\>ping XXX.XXX.XX.X

Pinging XXX.XXX.XX.X with 32 bytes of data:
Reply from XXX.XXX.XX.X : bytes=32 time=87ms TTL=64
Reply from XXX.XXX.XX.X : bytes=32 time=86ms TTL=64
Reply from XXX.XXX.XX.X : bytes=32 time=311ms TTL=64
Reply from XXX.XXX.XX.X : bytes=32 time=117ms TTL=64

Ping statistics for XXX.XXX.XX.X :
    Packets: Sent = 4, Received = 4, Lost = 0 (0% loss),
    Approximate round trip times in milli-seconds:
        Minimum = 86ms, Maximum = 311ms, Average = 150ms

C:\>
```

Ako štampač i računar ne komuniciraju, prikazuje se sledeća poruka.

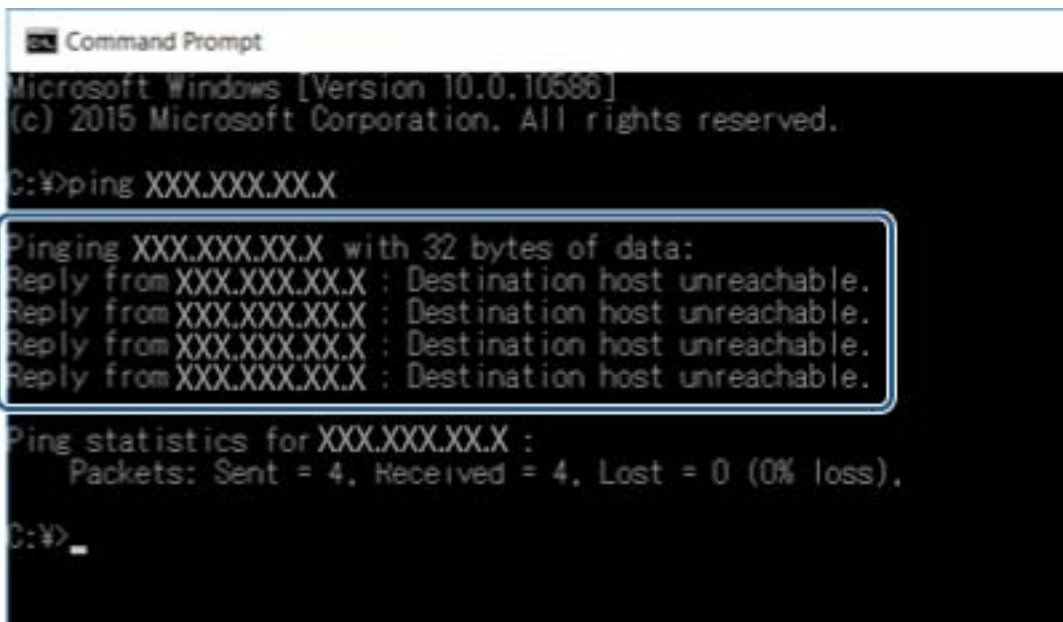

```
Command Prompt
Microsoft Windows [Version 10.0.10586]
(c) 2015 Microsoft Corporation. All rights reserved.

C:\>ping XXX.XXX.XX.X

Pinging XXX.XXX.XX.X with 32 bytes of data:
Reply from XXX.XXX.XX.X : Destination host unreachable.
Reply from XXX.XXX.XX.X : Destination host unreachable.
Reply from XXX.XXX.XX.X : Destination host unreachable.
Reply from XXX.XXX.XX.X : Destination host unreachable.

Ping statistics for XXX.XXX.XX.X :
    Packets: Sent = 4, Received = 4, Lost = 0 (0% loss),

C:\>
```

## Provera veze pomoću komande za pingovanje — Mac OS

Možete koristiti Ping komandu da biste se uverili da li je računar priključen na štampač. Sledite navedene korake da biste proverili priključak pomoću Ping komande.

## Otklanjanje problema

1. Proverite IP adresu štampača za vezu koju želite da proverite.

To možete proveriti sa ekrana za status mreže na kontrolnoj tabli štampača, u izveštaju o povezivanju ili u koloni **IP Address** sa lista o statusu mreže.

2. Pokrenite Network Utility.

Unesite „Network Utility“ u polje **Spotlight**.

3. Kliknite na karticu **Ping**, unesite IP adresu koju ste proverili u koraku 1 a zatim kliknite na **Ping**.

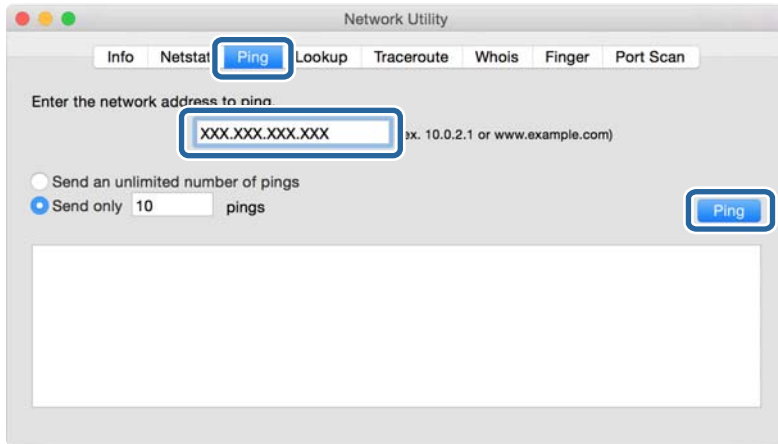

4. Proverite status komunikacije.

Ako štampač i računar komuniciraju, prikazuje se sledeća poruka.

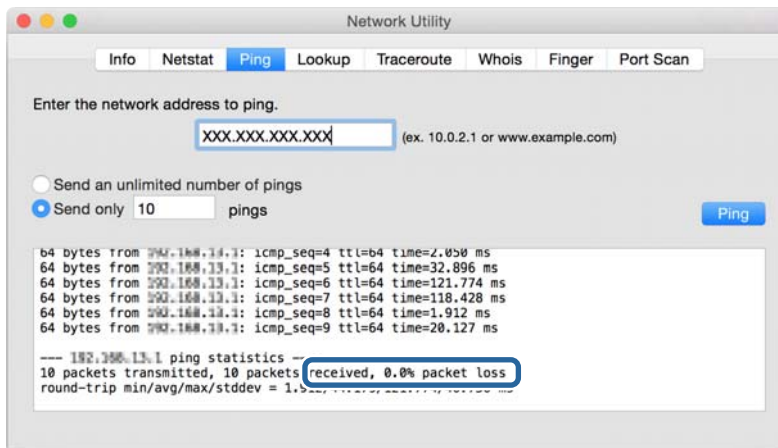

## Otklanjanje problema

Ako štampač i računar ne komuniciraju, prikazuje se sledeća poruka.

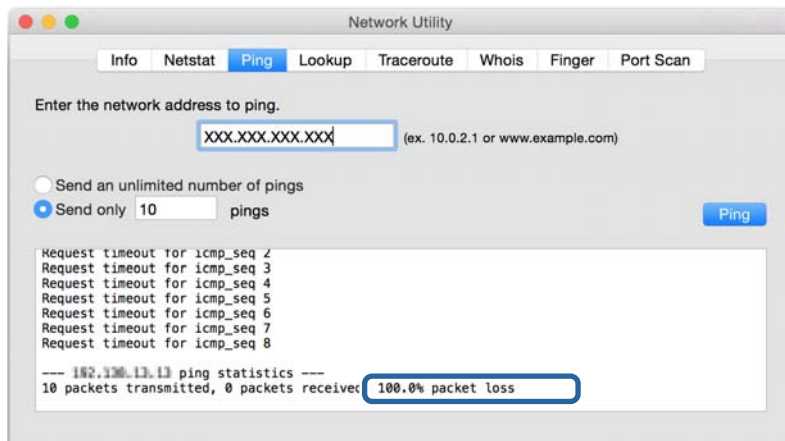

---

## Štampanje izveštaja o mrežnom povezivanju

Možete odštampati izveštaj o mrežnom povezivanju kako biste proverili status između štampača i pristupne tačke.

1. Ubacite papire.
2. Izaberite **Podešavanja** na početnom ekranu.
3. Izaberite **Opšte postavke > Mrežne postavke > Provera veze**.

Provera veze započinje.

4. Izaberite **Odštampaj izveštaj o proveru**.
5. Odštampajte izveštaj o mrežnom povezivanju.

Ako je došlo do greške, proverite izveštaj o mrežnom povezivanju, a zatim sledite odštampana rešenja.

6. Zatvorite ekran.

### Povezane informacije

➔ [“Poruke i rešenja u izveštaju o mrežnom povezivanju” na strani 106](#)

## Otklanjanje problema

## Poruke i rešenja u izveštaju o mrežnom povezivanju

Proverite poruke i šifre grešaka u izveštaju o mrežnom povezivanju, a zatim sledite rešenja.

Check Network Connection	
Check Result	FAIL
Error code	(E-2)
<p>See the Network Status and check if the Network Name (SSID) is the SSID you want to connect. If the SSID is correct, make sure to enter the correct password and try again.</p> <p>If your problems persist, see your documentation for help and networking tips.</p>	
Checked Items	
Wireless Network Name (SSID) Check	FAIL
Communication Mode Check	Unchecked
Security Mode Check	Unchecked
MAC Address Filtering Check	Unchecked
Security Key/Password Check	Unchecked
IP Address Check	Unchecked
Detailed IP Setup Check	Unchecked
Network Status	
Printer Name	EPSON XXXXXX
Printer Model	XX-XXX Series
IP Address	169.254.137.8
Subnet Mask	255.255.0.0
Default Gateway	
Network Name (SSID)	EpsonNet
Security	None
Signal Strength	Poor
MAC Address	F8:D0:27:40:C0:AC

a. Šifra greške

b. Poruke o mrežnom povezivanju

## E-1

**Poruka:**

Confirm that the network cable is connected and network devices such as hub, router, or access point are turned on.

**Rešenja:**

- Proverite da li je Ethernet kabl priključen na vaš računar, čvorište ili drugi mrežni uređaj.
- Proverite da li je vaše čvorište ili drugi mrežni uređaj uključen.

## Otklanjanje problema

### E-2, E-3, E-7

#### Poruka:

No wireless network names (SSID) found. Confirm that the router/access point is turned on and the wireless network (SSID) is set up correctly. Contact your network administrator for assistance.

No wireless network names (SSID) found. Confirm that the wireless network name (SSID) of the PC you wish to connect is set up correctly. Contact your network administrator for assistance.

Entered security key/password does not match the one set for your router/access point. Confirm security key/password. Contact your network administrator for assistance.

#### Rešenja:

- Vodite računa da je vaša pristupna tačka uključena.
- Potvrdite da je računar ili uređaji pravilno priključen na pristupnu tačku.
- Isključite pristupnu tačku. Sačekajte oko 10 sekundi, a zatim je uključite.
- Postavite štampač bliže pristupnoj tački i uklonite sve prepreke između njih.
- Ako ste ručno uneli SSID, proverite da li je tačan. Proverite SSID iz dela **Network Status** u izveštaju o mrežnom povezivanju.
- Ako koristite podešavanje pomoću tastature da biste uspostavili mrežno povezivanje, postarajte se da pristupna tačka podržava WPS. Ne možete da koristite podešavanje pomoću tastature ako pristupna tačka nije podržana WPS.
- Postarajte se da SSID korišćeni za ASCII znakove (alfanumerički znakovi i simboli). Štampač ne može da prikaže SSID koji ne sadrži ASCII znakove.
- Postarajte se da znate vašu SSID i lozinku pre priključivanja na pristupnu tačku. Ako koristite pristupnu tačku sa njenim standardnim podešavanjima, SSID i lozinka nalaze se na nalepnici pristupne tačke. Ako ne znate vašu SSID i lozinku, obratite se osobi koja je instalirala pristupnu tačku ili pogledajte dokumentaciju koja je priložena uz pristupnu tačku.
- Ako povezujete na SSID dobijenom pomoću funkcije povezivanja na pametnom uređaju, proverite SSID i lozinku u dokumentaciji isporučenoj sa pametnim uređajem.
- Ako se Wi-Fi veza iznenada prekine, proverite sledeće. Ako su bilo koji od ovih uslova važeći, resetujte mrežne postavke preuzimanjem i pokretanjem softvera sa sledećeg veb-sajta.  
<http://epson.sn> > **Podešavanje**
  - Još jedan pametan uređaj je dodat na mrežu koristeći podešavanje pomoću tastera.
  - Wi-Fi mreža je podešena koristeći neki drugi metod osim podešavanja pomoću tastera.

### E-5

#### Poruka:

Security mode (e.g. WEP, WPA) does not match the current setting of the printer. Confirm security mode. Contact your network administrator for assistance.

#### Rešenja:

Vodite računa da tip bezbednosti pristupne tačke bude podešen na jedan od sledećih. Ako nije, promenite tip bezbednosti na pristupnoj tački i zatim resetujte mrežna podešavanja štampača.

## Otklanjanje problema

- WEP-64 bita (40 bita)
- WEP-128 bita (104 bita)
- WPA PSK (TKIP/AES)\*
- WPA2 PSK (TKIP/AES)\*
- WPA (TKIP/AES)
- WPA2 (TKIP/AES)

\* WPA PSK takođe poznat pod nazivom WPA Personal. WPA2 PSK je takođe poznat pod nazivom WPA2 Personal.

### E-6

#### Poruka:

MAC address of your printer may be filtered. Check whether your router/access point has restrictions such as MAC address filtering. See the documentation of the router/access point or contact your network administrator for assistance.

#### Rešenja:

- Proverite da li je filtriranje MAC adresa onemogućeno. Ako je omogućeno, registrujte MAC adresu štampača, tako da se ne filtrira. Detalje potražite u dokumentaciji priloženoj uz pristupnu tačku. MAC adresu štampača možete da proverite u koloni **Network Status** u izveštaju o mrežnom povezivanju.
- Ako je provera identiteta pristupne tačke omogućena na WEP metodu bezbednosti, proverite da li su autorizacijski ključ i indeks tačni.

### E-8

#### Poruka:

Incorrect IP address is assigned to the printer. Confirm IP address setup of the network device (hub, router, or access point). Contact your network administrator for assistance.

#### Rešenja:

- Omogućite DHCP na pristupnoj tački ako je Pribavljanje IP adrese podešeno na automatsko **Auto**.
- Ako je Pribavljanje IP adrese štampača podešeno na ručno, IP adresa koju ste ručno podesili je nevažeće zato što je izvan opsega (na primer: 0.0.0.0). Podesite važeću IP adresu sa kontrolne table štampača ili pomoću Web Config.

### E-9

#### Poruka:

Confirm the connection and network setup of the PC or other device. Connection using the EpsonNet Setup is available. Contact your network administrator for assistance.

## Otklanjanje problema

### Rešenja:

Proverite sledeće.

- Uređaji su uključeni.
- Možete pristupiti internetu i drugim računarima ili mrežnim uređajima na istoj mreži sa uređaja koje želite da povežete sa štampačem.

Ako se i dalje ne povezuje na štampač i mrežni uređaj nakon prethodne potvrde, isključite pristupnu tačku. Sačekajte oko 10 sekundi, a zatim je uključite. Zatim ponovo postavite mrežne postavke preuzimanjem i pokretanjem instalacije softvera sa sledećeg veb-sajta.

<http://epson.sn> > **Podešavanje**

## E-10

### Poruka:

Confirm IP address, subnet mask, and default gateway setup. Connection using the EpsonNet Setup is available. Contact your network administrator for assistance.

### Rešenja:

Proverite sledeće.

- Drugi uređaji na mreži su uključeni.
- Mrežne adrese (IP adresa, maska podmreže i podrazumevani mrežni prolaz) su tačne ako ste podesili Pribavljanje IP adrese na ručno.

Resetujte mrežne adrese ako nisu tačne. IP adresu štampača, masku podmreže i podrazumevani mrežni prolaz možete da proverite u koloni **Network Status** u izveštaju o mrežnom povezivanju.

Ako je DHCP omogućeno, promenite Pribavljanje adrese štampača na automatsko **Auto**. Ako želite ručno da podesite IP adresu, proverite IP adresu štampača u koloni **Network Status** u izveštaju o mrežnom povezivanju, a zatim izaberite Ručno na ekranu za podešavanje mreže. Podesite masku podmreže na [255.255.255.0].

Ako se i dalje ne povezuje na štampač i mrežni uređaj, isključite pristupnu tačku. Sačekajte oko 10 sekundi, a zatim je uključite.

## E-11

### Poruka:

Setup is incomplete. Confirm default gateway setup. Connection using the EpsonNet Setup is available. Contact your network administrator for assistance.

### Rešenja:

Proverite sledeće.

- Adresa podrazumevanog mrežnog prolaza je tačna ako odredite Podešavanje TCP/IP na Ručno.
- Uređaj koji je određen kao podrazumevani mrežni prolaz je uključen.

Odredite tačnu adresu podrazumevanog mrežnog prolaza. Adresa podrazumevanog mrežnog prolaza možete da proverite u koloni **Network Status** u izveštaju o mrežnom povezivanju.

## Otklanjanje problema

### E-12

#### Poruka:

Confirm the following -Entered security key/password is correct -Index of the security key/password is set to the first number -IP address, subnet mask, or default gateway setup is correct Contact your network administrator for assistance.

#### Rešenja:

Proverite sledeće.

- Drugi uređaji na mreži su uključeni.
- Mrežne adrese (IP adresa, maska podmreže i podrazumevani mrežni prolaz) su tačne ako ste ih uneli ručno.
- Mrežne adrese za druge uređaje (maska podmreže i podrazumevani mrežni prolaz) su iste.
- Ne postoji konflikt između IP adrese i ostalih uređaja.

Ako se i dalje ne povezuje na štampač i mrežni uređaj nakon prethodne potvrde, pokušajte sledeće.

- Isključite pristupnu tačku.Sačekajte oko 10 sekundi, a zatim je uključite.
- Unesite podešavanja mreže ponovo pomoću instalacije.Možete ga pokrenuti sa sledećeg veb-sajta.  
<http://epson.sn> > **Podešavanje**
- Možete registrovati nekoliko lozinki na pristupnoj tački koja koristi WEP tip bezbednosti.Ako je registrovano nekoliko lozinki, proverite da li je prva registrovana lozinka podešena na štampaču.

### E-13

#### Poruka:

Confirm the following -Entered security key/password is correct -Index of the security key/password is set to the first number -Connection and network setup of the PC or other device is correct Contact your network administrator for assistance.

#### Rešenja:

Proverite sledeće.

- Mrežni uređaji, kao što su pristupna tačka, čvorište i mrežni usmerivač, su uključeni.
- Podešavanje TCP/IP za mrežne uređaje nije ručno namešteno.(Ako je Podešavanje TCP/IP namešteno na automatsko, dok je Podešavanje TCP/IP za ostale mrežne uređaje izvršeno ručno, mreža štampača može biti različita od mreže za ostale uređaje.)

Ako nakon provere navedenog i dalje ne radi, pokušajte sledeće.

- Isključite pristupnu tačku.Sačekajte oko 10 sekundi, a zatim je uključite.
- Izvršite podešavanja mreže na računaru koji je povezan na istu mrežu kao štampač pomoću alata za instalaciju.Možete ga pokrenuti sa sledećeg veb-sajta.  
<http://epson.sn> > **Podešavanje**
- Možete registrovati nekoliko lozinki na pristupnoj tački koja koristi WEP tip bezbednosti.Ako je registrovano nekoliko lozinki, proverite da li je prva registrovana lozinka podešena na štampaču.

## Otklanjanje problema

## Poruka o mrežnom povezivanju

Poruka	Rešenje
*Multiple network names (SSID) that match your entered network name (SSID) have been detected. Confirm network name (SSID).	Isti SSID može biti podešen na nekoliko pristupnih tačaka. Proverite podešavanja na pristupnim tačkama i promenite SSID.
The Wi-Fi environment needs to be improved. Turn the wireless router off and then turn it on. If the connection does not improve, see the documentation for the wireless router.	Nakon što štampač približite pristupnoj tački i uklonite sve prepreke između njih, isključite pristupnu tačku. Sačekajte oko 10 sekundi, a zatim je uključite. Ako se i dalje ne povezuje, pogledajte dokumentaciju koja je isporučena uz pristupnu tačku.
*No more devices can be connected. Disconnect one of the connected devices if you want to add another one.	Možete da povežete do četiri računara ili pametna uređaja u režimu Wi-Fi Direct (Simple AP). Da biste dodali još jedan računar ili pametni uređaj, prvo prekinite vezu za jedan od povezanih uređaja.

## Štampanje lista mrežnog statusa

Možete proveriti detaljne informacije o mreži tako što ćete ga odštampati.

1. Ubacite papire.
2. Izaberite **Podešavanja** na početnom ekranu.
3. Izaberite **Opšte postavke > Mrežne postavke > Status mreže**.
4. Izaberite **Odštampaj list sa statusom**.
5. Proverite poruku, a zatim odštampajte list mrežnog statusa.
6. Zatvorite ekran.

Ekran se nakon određenog vremena zatvara automatski.

## Problemi pri korišćenju mrežnih programa

## Pristup programu Web Config nije moguć

## Da li je uneta tačna IP adresa štampača?

Konfigurirate IP adresu pomoću programa EpsonNet Config ili preko kontrolne table štampača. Informacije o trenutnom podešavanju možete da potvrdite na osnovu lista sa statusom mreže ili preko kontrolne table štampača.

## Da li vaš pregledač podržava grupna šifrovanja za Encryption Strength za SSL/TLS?

Grupna šifrovanja za Encryption Strength za SSL/TLS su sledeća. Programu Web Config se može pristupiti samo u pregledaču koji podržava sledeća grupna šifrovanja. Proverite koje vrste šifrovanja vaš pregledač podržava.

80bitno: AES256/AES128/3DES

## Otklanjanje problema

- 112bitno: AES256/AES128/3DES
- 128bitno: AES256/AES128
- 192bitno: AES256
- 256bitno AES256

### **Poruka „Isteklo“ se pojavljuje prilikom pokretanja programa Web Config preko SSL protokola (https).**

Ako je sertifikat istekao, pribavite novi. Ako se poruka pojavi pre datuma isteka sertifikata, proverite da li je na štampaču podešen tačan datum.

### **Poruka „Naziv bezbednosnog sertifikata se ne podudara sa...“ se pojavljuje prilikom pokretanja programa Web Config preko SSL protokola (https).**

IP adresa štampača koja je uneta u polje **Common Name** za kreiranje nezavisnog sertifikata ili CSR-a se ne podudara sa adresom unetom u pregledač. Ponovo pribavite i uvezite sertifikat ili promenite ime štampača.

### **Štampaču se pristupa preko ovlašćenog servera.**

Ako za štampač koristite ovlašćeni server, potrebno je da konfigurirate podešavanja ovlašćenog servera za štampač.

#### Windows:

Izaberite **Kontrolna tabla > Mreža i Internet > Internet opcije > Veze > Postavke LAN-a > Proksi server**, a zatim podesite ovlašćeni server tako da se ne koristi za lokalne adrese.

#### Mac OS:

Izaberite **Željene postavke sistema > Mreža > Napredne postavke > Proksi serveri**, a zatim upišite lokalnu adresu u polje **Zaobiđi proksi postavke za ove matične računare i domene**.

Primer:

192.168.1.\*: Lokalna mreža 192.168.1.XXX, maska podmreže 255.255.255.0

192.168.\*.\*: Lokalna mreža 192.168.XXX.XXX, maska podmreže 255.255.0.0

### **Povezane informacije**

- ➔ [“Pristup programu Web Config” na strani 37](#)
- ➔ [“Dodeljivanje IP adrese” na strani 18](#)
- ➔ [“Dodeljivanje IP adrese pomoću EpsonNet Config” na strani 119](#)

## **Naziv modela i/ili IP adresa se ne prikazuju u programu EpsonNet Config**

### **Da li ste izabrali opciju **Blokiraj, Otkazi, ili Isključi se** kada se pojavio prozor Windows bezbednosti ili prozor zaštitnog zida?**

Ako izaberete **Blokiraj, Otkazi** ili **Isključi se**, IP adresa i naziv modela se neće prikazivati u programu EpsonNet Config ili EpsonNet Setup.

Da biste to ispravili, registrujte EpsonNet Config kao izuzetak u Windows zaštitnom zidu i u komercijalnom programu za zaštitu. Ako koristite neki antivirus ili program za zaštitu, zatvorite ga i pokušajte da pokrenete EpsonNet Config.

## Otklanjanje problema

### Da li je podešeno premalo vremena za istek greške u komunikaciji?

Pokrenite program EpsonNet Config i izaberite **Tools > Options > Timeout**, a zatim povećajte vreme u opciji **Communication Error**. Imajte u vidu da takvo podešavanje može usporiti rad programa EpsonNet Config.

#### Povezane informacije

- ➔ [“Pokretanje programa EpsonNet Config — Windows” na strani 119](#)
- ➔ [“Pokretanje programa EpsonNet Config — Mac OS” na strani 119](#)

---

## Problemi prilikom korišćenja usluga u oblaku

### Prethodno korišćene usluge u oblaku se sada ne mogu koristiti

#### Da li je na kontrolnoj tabli štampača prikazana sledeća poruka?

Ažurirajte koreni sertifikat da biste koristili usluge u oblaku.

Ako je ova poruka prikazana, uđite u Web Config, izaberite karticu **Network Security > Root Certificate Update**, a zatim kliknite na **Start** da biste izvršili ažuriranje.

#### Povezane informacije

- ➔ [“Pristup programu Web Config” na strani 37](#)

---

## Problemi pri korišćenju funkcija za bezbednost na mreži

### Nije moguće kreirati bezbedni port za štampanje po protokolu IPP

#### Da li je naveden odgovarajući serverski sertifikat za SSL/TLS komunikaciju?

Ako nije naveden odgovarajući sertifikat, kreiranje porta možda neće uspeti. Postarajte se da koristite odgovarajući sertifikat.

#### Da li je CA sertifikat uvezen na računar koji pristupa štampaču?

Ako CA sertifikat nije uvezen na računar, kreiranje porta možda neće uspeti. Proverite da li je CA sertifikat uvezen.

#### Povezane informacije

- ➔ [“SSL/TLS komunikacija sa štampačem” na strani 86](#)

---

## Problemi pri korišćenju digitalnog sertifikata

### CA sertifikat ne može da se uveze

#### Da li se CA sertifikat i informacije u CSR-u podudaraju?

Ako CA sertifikat i CSR ne sadrže iste informacije, CSR ne može da se uveze. Proverite sledeće stavke:

- Da li pokušate da uvezete sertifikat na uređaj koji ne sadrži iste informacije?  
Proverite informacije u CSR-u, pa uvezite sertifikat na uređaj koji sadrži iste informacije.
- Da li ste zamenili CSR sačuvan na štampaču nakon slanja CSR-a sertifikacionom telu?  
Ponovo pribavite CA sertifikat sa CSR-om.

#### Da li je CA sertifikat veći od 5 KB?

CA sertifikat veći od 5 KB ne može da se uveze.

#### Da li je lozinka za uvoz sertifikata tačna?

Ako zaboravite lozinku, nećete moći da uvezete sertifikat.

#### Povezane informacije

➔ [“Uvoz CA sertifikata” na strani 89](#)

### Nezavisni sertifikat nije moguće ažurirati

#### Da li je uneto Common Name?

Potrebno je uneti Common Name.

#### Da li su u polje Common Name uneti neki znakovi koji nisu podržani? Na primer, japanski jezik nije podržan.

Unesite između 1 i 128 znakova u formatu IPv4, IPv6, kao ime hosta ili u formatu FQDN u obliku ASCII (0x20-0x7E).

#### Da li Common Name sadrži razmak ili zapetu?

Ako unesete zapetu, Common Name se deli na tom mestu. Ako se unese samo razmak pre ili posle zapete, pojaviće se greška.

#### Povezane informacije

➔ [“Ažuriranje nezavisnog sertifikata” na strani 91](#)

## Nije moguće kreirati CSR

### Da li je uneto Common Name?

Potrebno je uneti **Common Name**.

### Da li su u polja **Common Name, Organization, Organizational Unit, Locality, State/Province** uneti neki znakovi koji nisu podržani? Na primer, japanski jezik nije podržan.

Unesite znakove u formatu IPv4, IPv6, kao ime hosta ili u formatu FQDN u obliku ASCII (0x20-0x7E).

### Da li **Common Name** sadrži razmak ili zapetu?

Ako unesete zapetu, **Common Name** se deli na tom mestu. Ako se unese samo razmak pre ili posle zapete, pojaviće se greška.

### Povezane informacije

➔ [“Pribavljanje CA sertifikata” na strani 86](#)

## Pojavljuje se upozorenje koje se odnosi na digitalni sertifikat

Poruke	Uzrok/lek
Enter a Server Certificate.	<p><b>Uzrok:</b> Niste izabrali datoteku za uvoz.</p> <p><b>Lek:</b> Izaberite jednu datoteku i kliknite na <b>Import</b>.</p>
CA Certificate 1 is not entered.	<p><b>Uzrok:</b> CA sertifikat 1 nije unet, već je unet samo CA sertifikat 2.</p> <p><b>Lek:</b> Prvo uvezite CA sertifikat 1.</p>
Invalid value below.	<p><b>Uzrok:</b> Putanja datoteke i/ili lozinka sadrži nepodržane znakove.</p> <p><b>Lek:</b> Proverite da li se stavka sastoji iz odgovarajućih znakova.</p>
Invalid date and time.	<p><b>Uzrok:</b> U štampaču nisu podešeni vreme i datum.</p> <p><b>Lek:</b> Konfigurirajte datum i vreme pomoću programa Web Config, EpsonNet Config ili preko kontrolne table štampača.</p>
Invalid password.	<p><b>Uzrok:</b> Lozinka podešena za CA sertifikat i uneta lozinka se ne podudaraju.</p> <p><b>Lek:</b> Unesite tačno lozinku.</p>

## Otklanjanje problema

Poruke	Uzrok/lek
Invalid file.	<p><b>Uzrok:</b></p> <p>Ne uvozite sertifikat u formatu datoteke X509.</p> <p><b>Lek:</b></p> <p>Proverite da li ste izabrali odgovarajući sertifikat koji vam je poslalo pouzdano sertifikaciono telo.</p>
	<p><b>Uzrok:</b></p> <p>Datoteka koju ste uvezli je prevelika. Maksimalna veličina datoteke je 5 KB.</p> <p><b>Lek:</b></p> <p>Ako izaberete odgovarajuću datoteku, sertifikat je možda oštećen ili lažan.</p>
	<p><b>Uzrok:</b></p> <p>Lanac u sertifikatu nije ispravan.</p> <p><b>Lek:</b></p> <p>Više informacija o sertifikatu potražite na veb lokaciji sertifikacionog tela.</p>
Cannot use the Server Certificates that include more than three CA certificates.	<p><b>Uzrok:</b></p> <p>Sertifikat u formatu datoteke PKCS#12 sadrži više od 3 CA sertifikata.</p> <p><b>Lek:</b></p> <p>Svaki sertifikat uvezite nakon konvertovanja iz formata PKCS#12 u format PEM ili uvezite sertifikat u formatu datoteke PKCS#12 koji sadrži do 2 CA sertifikata.</p>
The certificate has expired. Check if the certificate is valid, or check the date and time on your printer.	<p><b>Uzrok:</b></p> <p>Sertifikat je istekao.</p> <p><b>Lek:</b></p> <ul style="list-style-type: none"> <li><input type="checkbox"/> Ako je sertifikat istekao, pribavite i uvezite novi.</li> <li><input type="checkbox"/> Ako sertifikat nije istekao, proverite da li su u štampaču podešeni tačno vreme i datum.</li> </ul>
Private key is required.	<p><b>Uzrok:</b></p> <p>Sa sertifikatom nije uparen nijedan privatni ključ.</p> <p><b>Lek:</b></p> <ul style="list-style-type: none"> <li><input type="checkbox"/> Ako je sertifikat u formatu PEM/DER i ako je dobijen na osnovu CSR-a preko računara, navedite datoteku sa privatnim ključem.</li> <li><input type="checkbox"/> Ako je sertifikat u formatu PKCS#12 i ako je dobijen na osnovu CSR-a preko računara, navedite datoteku sa privatnim ključem.</li> </ul>
	<p><b>Uzrok:</b></p> <p>Ponovo ste uvezli PEM/DER sertifikat dobijen na osnovu CSR-a pomoću programa Web Config.</p> <p><b>Lek:</b></p> <p>Ako je sertifikat u formatu PEM/DER i ako je dobijen na osnovu CSR-a pomoću programa Web Config, možete da ga uvezete samo jednom.</p>

## Otklanjanje problema

Poruke	Uzrok/lek
Setup failed.	<p><b>Uzrok:</b></p> <p>Konfigurisanje nije moguće dovršiti jer ne postoji komunikacija između štampača i računara ili ako datoteku nije moguće pročitati jer sadrži greške.</p> <p><b>Lek:</b></p> <p>Nakon provere navedene datoteke i komunikacije, ponovo uvezite datoteku.</p>

## Povezane informacije

➔ [“O digitalnim sertifikatima” na strani 86](#)

## Greškom ste izbrisali CA sertifikat

### Postoji li rezervna kopija datoteke sertifikata?

Ako imate rezervnu kopiju datoteke, ponovo uvezite sertifikat.

Ako ste sertifikat dobili na osnovu CSR formulara iz programa Web Config, ne možete ponovo da uvezete izbrisani sertifikat. Kreirajte CSR i pribavite novi sertifikat.

## Povezane informacije

➔ [“Brisanje CA sertifikata” na strani 90](#)

➔ [“Uvoz CA sertifikata” na strani 89](#)

# Dodatak

## Predstavljanje mrežnog softvera

U tekstu koji sledi opisan je softver za konfigurisanje uređaja i upravljanje njima.

### Epson Device Admin

Epson Device Admin je aplikacija koja vam omogućava da instalirate uređaje na mreži a zatim ih konfigurirate i upravljate njima. Možete da dobijete detaljne informacije o uređajima, poput statusa i stanja potrošnog materijala, da šaljete obaveštenja o upozorenjima i pravite izveštaje o korišćenju uređaja. Možete da napravite i predložak koji sadrži stavke za podešavanja i primenite ih na druge uređaje kao deljene postavke. Epson Device Admin možete da preuzmete na veb-lokaciji za podršku kompanije Epson. Više informacija potražite u propratnoj dokumentaciji ili pomoći aplikacije Epson Device Admin.

### Pokretanje Epson Device Admin (samo Windows)

Odaberite **Svi programi > EPSON > Epson Device Admin > Epson Device Admin**.

**Napomena:**

*Ako se pojavi upozorenje zaštitnog zida, omogućite pristup programu Epson Device Admin.*

### EpsonNet Config

Program EpsonNet Config omogućava administratoru da konfigurira mrežne postavke štampača, na primer da dodeli IP adresu i da promeni režim povezivanja. Funkcija grupnog podešavanja je podržana u operativnom sistemu Windows. Više informacija potražite u propratnoj dokumentaciji ili pomoći aplikacije EpsonNet Config.

## Pokretanje programa EpsonNet Config — Windows

Odaberite Svi programi > EpsonNet > EpsonNet Config SE > EpsonNet Config.

### *Napomena:*

*Ako se pojavi upozorenje zaštitnog zida, omogućite pristup programu EpsonNet Config.*

## Pokretanje programa EpsonNet Config — Mac OS

Izaberite Kreni > Aplikacije > Epson Software > EpsonNet > EpsonNet Config SE > EpsonNet Config.

## EpsonNet Print (samo za Windows)

EpsonNet Print je softver koji služi za štampanje na TCP/IP mreži. Postoje funkcije i ograničenja, a sve je navedeno u produžetku.

- Status štampača se prikazuje na ekranu regulatora procesa štampanja.
- Ako DHCP promeni IP adresu štampača, štampač će i dalje moći da se detektuje.
- Možete da koristite štampač koji se nalazi na drugom segmentu mreže.
- Možete da štamplate pomoću jednog od različitih postojećih protokola.
- IPv6 adrese nisu podržane.

## EpsonNet SetupManager

EpsonNet SetupManager je program koji služi za kreiranje paketa za jednostavno podešavanje štampača, u koje spadaju instaliranje upravljačkog programa za štampač, instaliranje programa EPSON Status Monitor i kreiranje porta štampača. Ovaj program omogućava administratoru da kreira jedinstvene pakete programa i da ih distribuira različitim grupama.

Više informacija potražite na regionalnoj veb lokaciji kompanije Epson.

---

## Dodeljivanje IP adrese pomoću EpsonNet Config

Možete dodeliti IP adresu štampaču pomoću EpsonNet Config. EpsonNet Config vam omogućava da dodelite IP adresu štampaču kom ona nije dodeljena nakon povezivanja pomoću Ethernet kabla. Prilikom povezivanja na bežični internet, povežite se na Ethernet jedanput, a zatim promenite vezu na bežičnu.

## Dodeljivanje IP adresa pomoću grupnih podešavanja

### Pravljenje datoteke za grupna podešavanja

Koristeći MAC adresu i naziv modela kao ključeve, možete da napravite novu SYLK datoteku kako biste podesili IP adresu.

Kada povežete štampač na bežični internet, dodelite IP adresu prema datom postupku, a zatim prebacite vezu na bežičnu.

**Dodatak**

1. Otvorite aplikaciju za rad s tabelama (poput programa Microsoft Excel) ili uređivač teksta.
2. U prvi red unesite „Info\_MACAddress“, „Info\_ModelName“, i „TCPIP\_IPAddress“ kao nazive stavki podešavanja.

Unesite stavke podešavanja za sledeće tekstualne nizove. Kod razlikovanja velikih i malih slova i znakova od dva bajta/jednog bajta, ako je samo jedan znak drugačiji, stavka neće biti prepoznata.

Naziv stavke podešavanja unesite onako kako je opisano ispod; u protivnom, EpsonNet Config neće moći da prepozna stavke podešavanja.

Info_MACAddress	Info_ModelName	TCPIP_IPAddress

3. Unesite MAC adresu, naziv modela i IP adresu za svaki mrežni interfejs.

Info_MACAddress	Info_ModelName	TCPIP_IPAddress
0000XXXX0001	ALC-XXXXX	192.168.100.102
0000XXXX0002	ALC-XXXXX	192.168.100.103
0000XXXX0003	ALC-XXXXX	192.168.100.104

4. Unesite naziv datoteke i sačuvajte je kao SYLK datoteku (\*.slk).

**Vršenje grupnih podešavanja pomoću datoteke za konfiguraciju**

Dodelite IP adrese u datoteci za konfiguraciju (SYLK datoteci) u isto vreme. Treba da napravite datoteku za konfiguraciju pre dodeljivanja adresa.

Kada povežete štampač na bežični internet, dodelite IP adresu prema datom postupku, a zatim prebacite vezu na bežičnu.

1. Priključite sve uređaje na mrežu pomoću Ethernet kablova.
2. Uključite štampač.
3. Pokrenite EpsonNet Config.  
Biće prikazan spisak štampača na mreži. Moguće je da će biti potrebno malo vremena da se pojave svi štampači.
4. Kliknite na **Tools > Batch Settings**.
5. Kliknite na **Open**.
6. Na ekranu za odabir datoteke odaberite SYLK datoteku (\*.slk) u kojoj se nalaze podešavanja, a zatim kliknite na **Open**.

## Dodatak

7. Odaberite uređaje za koje želite da izvršite grupna podešavanja s kolonom **Status** postavljenom na **Unassigned** i sa **Process Status** postavljenim na **Assign Successful**.

Prilikom vršenja višestrukog odabira, pritisnite taster Ctrl ili Shift i kliknite ili prevucite mišem.

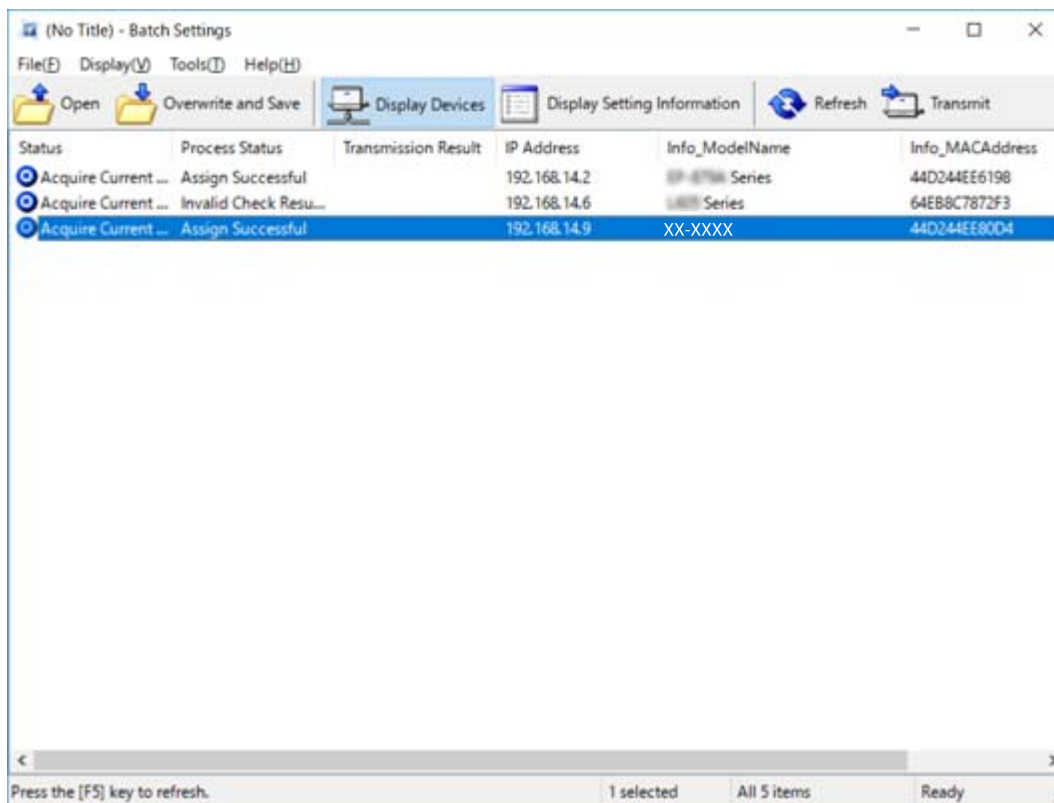

8. Kliknite na **Transmit**.
9. Kada se prikaže ekran za unos lozinke, unesite lozinku, a zatim kliknite na **OK**.  
Pošaljite podešavanja.

**Važno:**

*Informacije se šalju na mrežni interfejs dok se traka napredovanja ne popuni. Nemojte isključivati uređaj ili bežični adapter i nemojte slati nikakve podatke uređaju.*

10. Na ekranu **Transmitting Settings** kliknite na **OK**.

## Dodatak

11. Proverite status uređaja koji ste podesili.

Za uređaje na kojima bude prikazano  ili , proverite sadržaj datoteke za podešavanja ili da li je ponovno pokretanje uređaja proteklo u redu.

Ikona	Status	Process Status	Objašnjenje
	Setup Complete	Setup Successful	Podešavanje završeno bez problema.
	Setup Complete	Rebooting	Kada informacije budu poslane, svaki uređaj treba ponovo pokrenuti kako bi podešavanja bila omogućena. Provera se vrši da bi se utvrdilo da li se nakon ponovnog pokretanja na uređaj može priključiti ili ne.
	Setup Complete	Reboot Failed	Nakon prenošenja podataka uređaj ne može biti potvrđen. Proverite da li je uređaj uključen i da li je ponovno pokretanje proteklo u redu.
	Setup Complete	Searching	Traženje uređaja navedenog u datoteci s podešavanjima.*
	Setup Complete	Search Failed	Uređaji koji su već podešeni ne mogu biti provereni. Proverite da li je uređaj uključen ili da li je ponovno pokretanje proteklo u redu.*

\* Samo kad su informacije o podešavanjima prikazane.

### Povezane informacije

- ➔ [“Pokretanje programa EpsonNet Config — Windows” na strani 119](#)
- ➔ [“Pokretanje programa EpsonNet Config — Mac OS” na strani 119](#)

## Dodeljivanje IP adrese svakom uređaju

Dodelite IP adresu štampaču koristeći EpsonNet Config.

1. Uključite štampač.
2. Povežite štampač na mrežu pomoću Ethernet kablova.
3. Pokrenite EpsonNet Config.

Biće prikazan spisak štampača na mreži. Moguće je da će biti potrebno malo vremena da se pojave svi štampači.

4. Dvaput kliknite na štampač kom želite da dodelite IP adresu.

**Napomena:**

*Ako ste povezali više štampača istog modela, željeni štampač možete identifikovati korišćenjem MAC adrese.*

5. Izaberite **Network > TCP/IP > Basic**.

## Dodatak

6. Unesite adrese za **IP Address**, **Subnet Mask**, i **Default Gateway**.

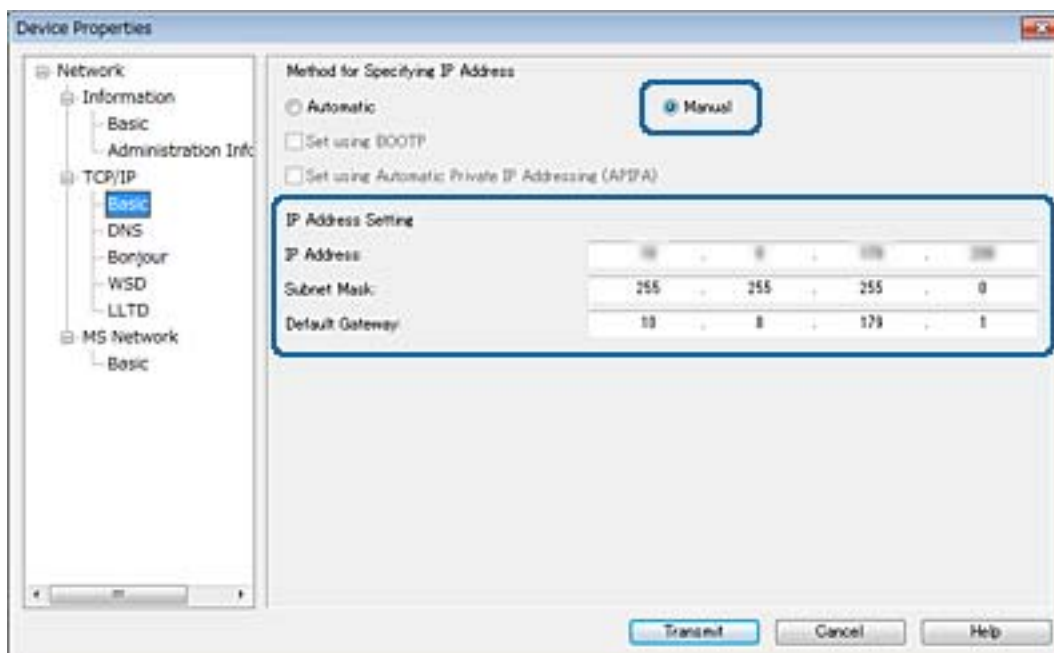
**Napomena:**

Unesite statičku adresu kad priključite štampač na bezbednu mrežu.

7. Kliknite na **Transmit**.

Prikazuje se ekran za potvrdu prenosa informacija.

8. Kliknite na **OK**.

Prikazaće se ekran za završetak prenosa.

**Napomena:**

Informacije se prenose na uređaj, a zatim se prikazuje poruka „Konfiguracija uspešno završena“. Nemojte isključivati uređaj i nemojte slati nikakve podatke usluzi.

9. Kliknite na **OK**.

**Povezane informacije**

- ➔ “Pokretanje programa EpsonNet Config — Windows” na strani 119
- ➔ “Pokretanje programa EpsonNet Config — Mac OS” na strani 119

---

## Podešavanje bežične mreže s kontrolne table (WPS)

Na bežičnu mrežu se možete povezati s kontrolne table štampača pomoću funkcije WPS.

**Povezane informacije**

- ➔ “Podešavanje bežične mreže pomoću postavke tastera (WPS)” na strani 124
- ➔ “Vršenje podešavanja bežične mreže pomoću postavke PIN koda (WPS)” na strani 125

## Podešavanje bežične mreže pomoću postavke tastera (WPS)

Wi-Fi mrežu možete automatski da podesite pritiskom na dugme na pristupnoj tački. Ako su zadovoljeni sledeći uslovi, možete da je podesite na ovaj način.

- Pristupna tačka je kompatibilna sa WPS (Wi-Fi Protected Setup).
- Trenutna Wi-Fi veza je uspostavljena pritiskom na dugme na pristupnoj tački.

### **Napomena:**

*Ako ne možete da nađete dugme ili ako obavljate podešavanje pomoću softvera, pogledajte dokumentaciju priloženu uz pristupnu tačku.*

1. Dodirnite  |  na početnom ekranu.
2. Izaberite **Ruter**.
3. Dodirnite **Pokreni podešavanje**.  
Ako je mrežno povezivanje već podešeno, prikazuju se podaci o vezi. Dodirnite **Promenite na Wi-Fi vezu** ili **Promeni postavke** da biste promenili podešavanja.
4. Izaberite **Podešavanje tastera (WPS)**.
5. Zadržite pritisnuto dugme [WPS] na pristupnoj tački dok lampica bezbednosti ne zatreperi.

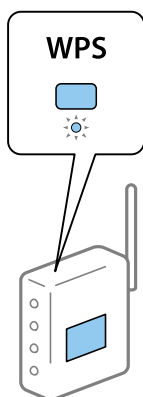

Ako ne znate gde se nalazi dugme [WPS] ili na pristupnoj tački nema dugmadi, potražite detalje u dokumentaciji koja je priložena uz pristupnu tačku.

6. Dodirnite **Počni podešavanje**.
7. Zatvorite ekran.  
Ekran se automatski zatvara posle određenog vremena.

### **Napomena:**

*Ako povezivanje ne uspe, restartujte pristupnu tačku, pomerite je bliže štampaču i pokušajte ponovo. Ako i dalje ne funkcioniše, odštampajte izveštaj o mrežnom povezivanju i proverite rešenje.*

8. Zatvorite ekran postavki mrežnog povezivanja.

## Vršenje podešavanja bežične mreže pomoću postavke PIN koda (WPS)

Možete automatski da se povežete na pristupnu tačku pomoću PIN koda. Ovaj način možete da koristite za podešavanje ako pristupna tačka ima mogućnost WPS (Wi-Fi Protected Setup (Wi-Fi zaštićeno podešavanje)). Pomoću računara unesite PIN kod u pristupnu tačku.

1. Dodirnite  |  na početnom ekranu.
2. Izaberite **Ruter**.
3. Dodirnite **Pokreni podešavanje**.  
Ako je mrežno povezivanje već podešeno, prikazuju se podaci o vezi. Dodirnite **Promenite na Wi-Fi vezu**, ili **Promeni postavke** da biste promenili podešavanja.
4. Izaberite **Drugo > Podešavanje PIN koda (WPS)**
5. Koristite računar da biste uneli PIN kod (osmocifreni broj) prikazan na kontrolnoj tabli štampača u pristupnu tačku u roku od dva minuta.

**Napomena:**

*Detalje o unošenju PIN koda potražite u dokumentaciji priloženoj uz pristupnu tačku.*

6. Dodirnite **Počni podešavanje**.
7. Zatvorite ekran.  
Ako ne izaberete **Zatvori**, ekran se automatski zatvara posle određenog vremena.  
**Napomena:**  
*Ako povezivanje ne uspe, restartujte pristupnu tačku, pomerite je bliže štampaču i pokušajte ponovo. Ako i dalje ne funkcioniše, odštampajte izveštaj o povezivanju i proverite rešenje.*
8. Zatvorite ekran postavki mrežnog povezivanja.

---

## Menjanje načina povezivanja

Promenite način povezivanja. Napravite ovo podešavanje tako da bude moguće kada je mreža omogućena.

Ako je dedeljivanje IP adrese postavljeno na ručno podešavanje, proverite kod administratora mreže da li ista IP adresa može da se koristi na novoj mreži.

**Napomena:**

*Kada je bežična mreža omogućena, Ethernet mreža je onemogućena.*

### Povezane informacije

- ➔ [“Prebacivanje s Ethernet veze na bežičnu vezu” na strani 126](#)
- ➔ [“Prebacivanje s bežične veze na Ethernet vezu” na strani 126](#)

## Prebacivanje s Ethernet veze na bežičnu vezu

### Prebacivanje na bežičnu vezu s kontrolne table

Prebacite se sa Ethernet veze na bežičnu vezu s kontrolne table štampača. Menjanje načina povezivanja je u osnovi isto kao podešavanje bežične veze. Pogledajte deo ovog vodiča o podešavanju bežične veze s kontrolne table štampača.

#### Povezane informacije

➔ [“Ručno podešavanje bežične mreže s kontrolne table štampača” na strani 23](#)

### Prebacivanje na Wi-Fi povezivanje pomoću alatke Web Config

Prebacite se s Ethernet veze na bežičnu vezu pomoću Web Config.

1. Pristupite Web Config i izaberite karticu **Network > Wi-Fi**.  
Nakon postavljanja administratorske lozinke, prijavite se kao administrator tako što ćete uneti korisničko ime i lozinku.
2. Kliknite na **Setup**.
3. Izaberite SSID za pristupnu tačku, a zatim unesite lozinku.  
Ako SSID na koji želite da se povežete nije prikazan, izaberite **Enter SSID**, a zatim unesite SSID.
4. Kliknite na **Next**.
5. Potvrdite prikazanu poruku i kliknite na **OK**.
6. Isključite Ethernet kabl iz štampača.

#### **Napomena:**

*Možete promeniti način povezivanja i uz pomoć EpsonNet Config ili Epson Device Admin. Za više detalja, pogledajte vodič ili pomoć za pojedinačni softver.*

#### Povezane informacije

- ➔ [“Pristup programu Web Config” na strani 37](#)
- ➔ [“EpsonNet Config” na strani 118](#)
- ➔ [“Epson Device Admin” na strani 118](#)

## Prebacivanje s bežične veze na Ethernet vezu

### Promena mrežne veze na Ethernet sa kontrolne table

Sledite navedene korake da biste promenili mrežnu vezu sa bežične (Wi-Fi) na Ethernet pomoću kontrolne table.

1. Izaberite **Podešavanja** na početnom ekranu.

## Dodatak

2. Izaberite **Opšte postavke > Mrežne postavke > Podešavanje ožičene lokalne mreže**.
3. Dodirnite **Počni podešavanje**.
4. Proverite poruku a zatim zatvorite ekran.  
Ekran se automatski zatvara posle određenog vremena.
5. Povežite štampač na usmerivač pomoću Ethernet kabla.

## Prebacivanje na Ethernet povezivanje pomoću alatke Web Config

Prebacite se s bežične veze na Ethernet vezu pomoću Web Config.

1. Pristupite Web Config i izaberite karticu **Network > Wi-Fi**.  
Nakon postavljanja administratorske lozinke, prijavite se kao administrator tako što ćete uneti korisničko ime i lozinku.
2. Kliknite na **Disable Wi-Fi**.
3. Proverite poruku, a zatim izaberite **OK**.
4. Priključite štampač na čvorište (prekidač L2) pomoću Ethernet kabla.

### **Napomena:**

*Možete promeniti način povezivanja i uz pomoć EpsonNet Config ili Epson Device Admin. Za više detalja, pogledajte vodič ili pomoć za pojedinačni softver.*

### **Povezane informacije**

- ➔ [“Pristup programu Web Config” na strani 37](#)
- ➔ [“EpsonNet Config” na strani 118](#)
- ➔ [“Epson Device Admin” na strani 118](#)

---

## Korišćenje ulaza za štampač

Štampač koristi sledeći ulaz. Administrator treba po potrebi da dozvoli mreži da omogući ove ulaze.

## Dodatak

Pošiljalac (klijent)	Upotreba	Odredište (server)	Protokol	Broj ulaza
Štampač	Slanje datoteka (Kada se sa štampača koristi funkcija skeniranja u fasciklu)	FTP server	FTP (TCP)	20
				21
		Server za datoteku	SMB (TCP)	445
			NetBIOS (UDP)	137
				138
		NetBIOS (TCP)	139	
	Slanje e-poštom (Kada se sa štampača koristi funkcija skeniranja u e-poruku)	SMTP server	SMTP (TCP)	25
			SMTP SSL/TLS (TCP)	465
			SMTP STARTTLS (TCP)	587
	Povezivanje na POP pre povezivanja na SMTP (Kada se sa štampača koristi funkcija skeniranja u e-poruku)	POP server	POP3 (TCP)	110
	Kada se koristi usluga Epson Connect	Server Epson Connect	HTTPS	443
			XMPP	5222
	Kada se štampa sa servisa Google Cloud Print	Server Google Cloud Print	HTTPS	443
			XMPP	5222
	Prikupljanje informacija o korisniku (Korišćenje kontakata iz štampača)	LDAP server	LDAP (TCP)	389
			LDAP SSL/TLS (TCP)	636
			LDAP STARTTLS (TCP)	389
Provera identiteta korisnika prilikom slanja e-poruke	KDC server	Kerberos	88	
Provera identiteta korisnika prilikom prikupljanja informacija o korisnicima (Kada se koriste kontakti sa štampača)				
Kontrolni WSD	Računar klijent	WSD (TCP)	5357	

## Dodatak

Pošiljalac (klijent)	Upotreba	Odredište (server)	Protokol	Broj ulaza
Računar klijent	Otkrijte štampač pomoću aplikacije kao što su EpsonNet Config, upravljački program štampača i upravljački program skenera.	Štampač	ENPC (UDP)	3289
	Prikupite i podesite MIB informacije pomoću aplikacije kao što su EpsonNet Config, upravljački program štampača i upravljački program skenera.	Štampač	SNMP (UDP)	161
	Prosleđivanje LPR podataka	Štampač	LPR (TCP)	515
	Prosleđivanje RAW podataka	Štampač	RAW (Port9100) (TCP)	9100
	Prosleđivanje AirPrint podataka (IPP/ IPPS štampanje)	Štampač	IPP/IPPS (TCP)	631
	Traženje WSD štampača	Štampač	Otkrivanje veb-servisa (UDP)	3702