

XP-6100 Series
Käyttöopas

Tekijänoikeus

Mitään tämän julkaisun osaa ei saa toisintaa, tallentaa tietojenhakujärjestelmään tai siirtää missään muodossa tai millään tavoin, elektronisesti, mekaanisesti, valokopioimalla, nauhoittamalla tai muuten ilman Seiko Epson Corporationin etukäteen antamaa kirjallista suostumusta. Julkaisija ei vastaa julkaisun sisältämien tietojen käytöstä. Julkaisija ei myöskään vastaa julkaisun sisältämien tietojen käytön seurauksista. Tässä oppaassa annettuja tietoja on tarkoitus käyttää vain tämän Epson-laitteen yhteydessä. Epson ei vastaa vahingoista, jotka aiheutuvat näiden tietojen soveltamisesta muihin tulostimiin.

Seiko Epson Corporation tai sen tytäryhtiöt eivät ole vastuussa tämän tuotteen hankkijalle tai kolmansille osapuolille mahdollisesti aiheutuvista vahingoista, menetyksistä, kustannuksista tai kuluista, jotka aiheutuvat onnettomuudesta, tämän tuotteen väärinkäytöstä tai siihen tehdystä luvattomista muunnoksista, korjauksista tai muutoksista tai (Yhdysvaltoja lukuun ottamatta) siitä, että Seiko Epson Corporationin antamia käyttö- ja huolto-ohjeita ei noudateta tarkoin.

Seiko Epson Corporation ja sen tytäryhtiöt eivät ole vastuussa vahingoista tai vaikeuksista, jotka aiheutuvat muiden lisävarusteiden tai tarvikkeiden kuin Seiko Epson Corporationin ilmoittamien alkuperäisten Epson-tuotteiden tai Epson-hyväksynnän saaneiden tuotteiden käytöstä.

Seiko Epson Corporation ei vastaa sähkömagneettisista häiriöistä johtuvista vahingoista, mikäli niihin on synnä muiden kuin Seiko Epson Corporationin Epson-hyväksynnän saaneiden liitântäkaapeleiden käyttö.

© 2018 Seiko Epson Corporation

Tämän oppaan sisältö ja tämän tuotteen tekniset tiedot saattavat muuttua ilman erillistä ilmoitusta.

Tavaramerkit

- EPSON® on rekisteröity tavaramerkki, ja EPSON EXCEED YOUR VISION tai EXCEED YOUR VISION on Seiko Epson Corporationin tavaramerkki.
- PRINT Image Matching™ ja PRINT Image Matching -logo ovat Seiko Epson Corporationin tavaramerkkejä. Copyright © 2001 Seiko Epson Corporation. Kaikki oikeudet pidätetään.
- Epson Scan 2 software is based in part on the work of the Independent JPEG Group.
- libtiff

Copyright © 1988-1997 Sam Leffler

Copyright © 1991-1997 Silicon Graphics, Inc.

Permission to use, copy, modify, distribute, and sell this software and its documentation for any purpose is hereby granted without fee, provided that (i) the above copyright notices and this permission notice appear in all copies of the software and related documentation, and (ii) the names of Sam Leffler and Silicon Graphics may not be used in any advertising or publicity relating to the software without the specific, prior written permission of Sam Leffler and Silicon Graphics.

THE SOFTWARE IS PROVIDED "AS-IS" AND WITHOUT WARRANTY OF ANY KIND, EXPRESS, IMPLIED OR OTHERWISE, INCLUDING WITHOUT LIMITATION, ANY WARRANTY OF MERCHANTABILITY OR FITNESS FOR A PARTICULAR PURPOSE.

IN NO EVENT SHALL SAM LEFFLER OR SILICON GRAPHICS BE LIABLE FOR ANY SPECIAL, INCIDENTAL, INDIRECT OR CONSEQUENTIAL DAMAGES OF ANY KIND, OR ANY DAMAGES WHATSOEVER RESULTING FROM LOSS OF USE, DATA OR PROFITS, WHETHER OR NOT ADVISED OF THE POSSIBILITY OF DAMAGE, AND ON ANY THEORY OF LIABILITY, ARISING OUT OF OR IN CONNECTION WITH THE USE OR PERFORMANCE OF THIS SOFTWARE.

- SDXC Logo is a trademark of SD-3C, LLC.



- PictBridge is a trademark.



- QR Code is a registered trademark of DENSO WAVE INCORPORATED in Japan and other countries.
- Intel® is a registered trademark of Intel Corporation.
- Microsoft®, Windows®, and Windows Vista® are registered trademarks of Microsoft Corporation.
- Apple, Macintosh, macOS, OS X, Bonjour, ColorSync, Safari, AirPrint, the AirPrint Logo, iPad, iPhone, iPod touch, and iTunes are trademarks of Apple Inc., registered in the U.S. and other countries.
- Google Cloud Print, Chrome, Chrome OS, Google Play and Android are trademarks of Google Inc.
- Adobe and Adobe Reader are either registered trademarks or trademarks of Adobe Systems Incorporated in the United States and/or other countries.

Tavaramerkit

- Yleinen ilmoitus: Muut julkaisussa käytetyt tuotenimet on mainittu vain tunnistamistarkoituksessa, ja ne saattavat olla vastaavien omistajiensa tavaramerkkejä. Epson ei vaadi itselleen mitään oikeuksia näihin tuotenimiin.

Sisältö

Tekijänoikeus

Tavaramerkit

Tietoa tästä oppaasta

Johdanto käyttöoppaisiin.	10
Tietojen hakeminen käyttöoppaasta.	10
Merkit ja symbolit.	11
Tässä käyttöoppaassa käytetyt kuvaukset.	12
Viittaukset käyttöjärjestelmiin.	12

Tärkeitä ohjeita

Turvallinen käyttö.	13
Tulostinta koskevia turvallisuusohjeita ja varoituksia.	14
Tulostimen käyttöönottoa ja käyttöä koskevat ohjeet ja varoitukset.	14
Langattoman yhteyden välityksellä tapahtuvaa tulostimen käyttöä koskevia neuvoja ja varoituksia.	15
Muistikortin käyttöä koskevia neuvoja ja varoituksia.	15
Nestekidenäytön käyttöä koskevia neuvoja ja varoituksia.	15
Henkilökohtaisten tietojen suojaaminen.	15

Tulostimen perustiedot

Osien nimet ja toiminnot.	16
Ohjauspaneeli.	19
Nestekidenäytöllä näkyvät kuvakkeet.	19
Näytön peruskokoonpano.	22
Merkkien syöttäminen.	23
Animaatioiden katselu.	24
Toimintoon soveltuvan valikon esittäminen.	25

Verkkoasetukset

Verkkoyhteystyypit.	26
Wi-Fi-verkkoyhteys.	26
Wi-Fi Direct (Simple AP) -yhteys.	26
Yhteyden luominen tietokoneeseen.	27
Älylaitteeseen liittäminen.	28
Yhdistäminen äklylaitteeseen langattoman reitittimen yöi.	28

Yhdistäminen iPhone- tai iPad-laitteeseen (iOS-laitteet) Wi-Fi Direct:illä.	28
Yhteyden muodostaminen Android-laitteisiin Wi-Fi Direct -yhteydellä.	32
Yhdistäminen muihin kuin iOS- ja Android-laitteisiin Wi-Fi Direct -yhteydellä.	34
Wi-Fi-asetusten määrittäminen tulostimesta.	37
Wi-Fi-asetusten tekeminen syöttämällä SSID ja salasana.	38
Wi-Fi-asetusten määrittäminen painikeasetuksella (WPS).	39
Wi-Fi-asetusten määrittäminen PIN-koodin avulla (WPS).	41
Wi-Fi Direct (Simple AP) -yhteyksasetusten määrittäminen.	42
Verkon lisäasetusten tekeminen.	43
Verkkoyhteyden tilan tarkistus.	44
Verkkokuvake.	44
Verkon yksityiskohtaisten tietojen tarkastaminen ohjauspaneelista.	44
Verkkoyhteyksraportin tulostus.	45
Verkon tila -arkin tulostus.	51
Langattomien reititinten lisääminen tai vaihtaminen.	52
Tietokonetta koskevan yhteystavan muuttaminen.	52
Wi-Fi Direct -asetusten muuttaminen (Simple AP).	53
Wi-Fi-tilan poistaminen käytöstä ohjauspaneelista.	53
Wi-Fi Direct (Yksinkertainen AP) -yhteyden katkaiseminen ohjauspaneelista.	54
Verkkoasetusten palauttaminen ohjauspaneelista.	55

Paperin lisääminen

Paperin käsittelyä koskevat ohjeet.	57
Käytössä oleva paperi ja kapasiteetti.	58
Aito Epson-paperi.	58
Kaupallisesti käytettävissä oleva paperi.	60
Luettelo paperityypeistä.	60
Paperilähdeominaisuudet.	61
Paperin lisääminen Paperikasetti 1 -aukkoon.	62
Paperin lisääminen Paperikasetti 2 -aukkoon.	66

Alkuperäiskappaleiden asettaminen

Alkuperäisten asiakirjojen asettaminen kohteeseen Valotustaso.	72
Erilaisten alkuperäiskappaleiden lisääminen.	73
Valokuvien kopiointi.	73

Henkilökortin asettaminen kopiointia varten.	74
CD:n/DVD:n asettaminen tarrojen kopiointia varten.	74
Useiden valokuvien skannaaminen samanaikaisesti.	74

Muistikortin asettaminen

Tuetut muistikortit.	76
Muistikortin asettaminen ja irrottaminen.	76

CD-/DVD-levyn asettaminen tulostusta varten

Tulostettavat CD-/DVD-levyt.	78
CD-/DVD-levyjen käsittelyn varotoimia.	78
CD:n/DVD:n lisääminen ja poistaminen.	78

Tulostaminen

Ohjauspaneelin Tulosta valokuvia -valikosta tulostaminen.	80
Valokuvien tulostuksen perustoiminnot.	80
Erilaisten asettelujen tulostus.	84
Passikuvien tulostus.	85
Valokuvien tulostaminen mallin avulla.	86
Valikkovalinnat ohjauspaneelista tulostamiseen.	88
Ohjauspaneelin Erilaisia tulosteita -valikosta tulostaminen.	91
Design-paperin tulostaminen.	91
Käsinkirjoitettuja viestejä sisältävien valokuvien tulostus.	91
Valokuvien tulostus CD-/DVD-tarraan.	93
Valokuvien tulostaminen Jewel Case -kotelon kanteen.	95
Omien kuvia sisältävien kalenterien tulostus.	96
Aikataulun tulostus.	97
Viivoitetun paperin tulostaminen.	98
Oman kirjoituspaperin tulostus.	99
Oman viestikortin tulostaminen.	100
Värityskirjan tulostus.	101
Tietokoneelta tulostaminen.	102
Tulostuksen perustiedot — Windows.	102
Tulostuksen perustiedot — Mac OS.	103
Kaksipuolinen tulostus.	105
Useiden sivujen tulostaminen yhdelle arkille.	108
Tulostaminen paperikoon mukaan.	109
Useiden tiedostojen tulostaminen yhtä aikaa (vain Windows).	110
Yhden kuvan tulostaminen useille arkeille julisteen luomiseksi (vain Windows).	111

Erikoistoiminnoilla tulostaminen.	117
Valokuvien tulostus Epson Easy Photo Print -sovelluksen avulla.	119
CD-/DVD-tarran tulostus Epson Print CD -ohjelmistolla.	120
Tulostaminen älylaitteilta.	120
Epson iPrint-toiminnon käyttö.	120
Epson Print Enabler -työkalun käyttö.	122
AirPrint-toiminnon käyttö.	122
Tulostus digitaalikamerasta.	123
Tulostus USB-kaapelilla kytketystä digitaalikamerasta.	123
Tulostus langattomasti kytketystä digitaalikamerasta.	124
Tulostamisen peruuttaminen.	125
Tulostuksen peruuttaminen: ohjauspaneeli.	125
Tulostuksen peruuttaminen: Windows.	125
Tulostamisen peruuttaminen — Mac OS.	126

Kopiointi

Kopioinnin perusteet.	127
Erilaisia kopiointitapoja.	128
Kopioiminen erilaisissa asetteluissa.	128
Valokuvien kopiointi.	129
CD-/DVD-tarran kopiointi.	130
Valikon kopiointiasetukset.	133

Skannaus

Skannaus ohjauspaneelista.	135
Skannaus muistilaitteeseen.	135
Skannaus tietokoneelle.	137
Skannaus pilveen.	141
Skannaus WSD:tä käyttämällä.	143
Skannaus tietokoneelta.	145
Skannaaminen Epson Scan 2 -ohjelmistolla.	145
Skannaaminen älylaitteilta.	152
Epson iPrint -sovelluksen asentaminen.	152
Skannaaminen Epson iPrint -ohjelmistolla.	152

Mustekasettien ja muiden kuluvi- osien vaihtaminen

Jäljellä olevan mustemäärän ja huoltolaatikon tilan tarkistus.	154
Jäljellä olevan mustemäärän ja huoltolaatikon tilan tarkistus — ohjauspaneeli.	154
Jäljellä olevan mustemäärän ja huoltolaatikon tilan tarkistus - Windows.	154

Jäljellä olevan mustemäärän ja huoltolaatikon tilan tarkistus — Mac OS.	154
Mustekasettien koodit.	155
Mustekasetin käsittelyohjeet.	156
Mustekasettien vaihtaminen.	158
Huoltolaatikon koodi.	162
Huoltolaatikon käsittelyohjeet.	162
Huoltorasian vaihtaminen.	163
Väliaikainen tulostaminen mustalla musteella.	166
Väliaikainen tulostaminen mustalla musteella — Windows.	167
Väliaikainen tulostaminen mustalla musteella — Mac OS.	168
Mustan musteen säästäminen, kun musta muste on vähissä (vain Windows).	169

Tulostimen kunnossapito

Tulostuspään tarkistaminen ja puhdistaminen.	170
Tulostuspään tarkistaminen ja puhdistaminen — ohjauspaneeli.	170
Tulostuspään tarkistaminen ja puhdistaminen - Windows.	171
Tulostuspään tarkistaminen ja puhdistaminen — Mac OS.	171
Tulostuspään kohdistaminen.	172
Tulostuspään kohdistaminen ohjauspaneelista.	172
Paperipolun puhdistaminen.	173
Paperipolun puhdistaminen mustetahroista.	173
Paperipolun puhdistaminen paperinsyöttöongelmista.	175
Valotustaso-alustan puhdistaminen.	176
Läpikuultavan kalvon puhdistaminen.	177
Energiansäästö.	179
Energiansäästö (ohjauspaneeli).	179

Valikkovalinnat Asetukset -toiminnolle

Valikon Toimituksen tila.	180
Valikkovalinnat Perusasetukset -toiminnolle.	180
Näytönsäästäjä.	180
LCD-kirkkaus.	180
Autom. käynnistys.	180
Virrankatk.ajast.	180
Vir.katk.aset.	181
Uniajastin.	181
Kieli/Language.	181
Tyhj. kaik. aset.	181

Valikkovalinnat Tulostinasetukset -toiminnolle.	181
Paperilähdeasetus.	181
CD/DVD.	182
CD, sisempi/ulompi.	182
Tarrat.	182
Paksu paperi.	182
Hiljainen tila.	182
Musteen kuivumisaika.	182
2-suunt.	182
Tyhj. kaik. aset.	182
Valikkovalinnat Verkkoasetukset -toiminnolle.	182
Valikon Web-palveluasetukset.	183
Valikon Tiedoston jakamisasetus.	184
Valikkovalinnat Kameran tulostusasetukset -toiminnolle.	184
Valikon Ohjetoiminnot.	184
Paperiristiriita.	185
Automaattinen tilanvalinta.	185
Kaikki asetukset.	185
Tyhj. kaik. aset.	185
Valikkovalinnat Laiteohjelmistopäivitys -toiminnolle.	185
Päivitys.	185
Ilmoitus.	185
Valikkovalinnat Palauta oletusasetukset -toiminnolle.	185

Verkkopalvelu- ja ohjelmistotiedot

Epson Connect -palvelu.	187
Epson Connect -palveluun rekisteröityminen ohjauspaneelista.	187
Tulostusasetusten määrittäminen (Web Config).	187
Web-määrittäksen suorittaminen web-selaimessa.	188
Web Config -määrittästyökalun käyttäminen Windows-käyttöjärjestelmässä.	188
Web Config -määrittästyökalun käyttäminen Mac OS-käyttöjärjestelmässä.	189
Windows Tulostinajuri.	189
Windows-tulostinohjaimen opas.	190
Windows-tulostinohjaimen toimintoasetusten määrittäminen.	192
Mac OS -tulostinohjain.	192
Mac OS-tulostinohjaimen opas.	193
Mac OS -tulostinohjaimen asetusten määrittäminen.	194
Asiakirjojen ja kuvien skannaaminen sovelluksen avulla (Epson Scan 2).	195
Skannerin lisääminen verkkoon.	196

Sovellus skannaustoimintojen määrittämiseen ohjauspaneelista (Epson Event Manager)	196
Kuvien asetteluovellus (Epson Easy Photo Print)	197
Sovellus tekstin tai kuvien tulostamiseen levyllä (Epson Print CD)	197
Verkkosivujen tulostusovellus (E-Web Print)	198
Kuvien skannaus- ja siirtosovellus (Easy Photo Scan)	198
Ohjelmistopäivitysyökalut (EPSON Software Updater)	199
Sovellusten asentaminen	199
Sovellusten ja laiteohjelmiston päivittäminen	200
Tulostimen laiteohjelmiston päivitys ohjauspaneelista	200
Sovellusten asennusten poistaminen	201
Sovellusten poistaminen (Windows)	201
Sovellusten asennusten poistaminen — Mac OS	202

Ongelmien ratkaiseminen

Tulostimen tilan tarkistaminen	203
Näytössä näkyvät viestit	203
Tulostimen tilan tarkistaminen - Windows	205
Tulostimen tilan tarkistaminen — Mac OS	206
Paperitukoksen irrottaminen	206
Paperitukoksen irrottaminen tulostimen sisältä	206
Paperitukoksen irrottaminen, Takakansi	209
Paperitukoksen irrottaminen, Paperikasetti	209
Paperinsyötön ongelmat	210
Paperitukokset	211
Paperinsyöttö menee vinoon	211
Useita paperiarkkeja on syötetty samanaikaisesti	211
CD-/DVD-taso tulee ulos	211
Virta- ja ohjauspaneeliongelmat	212
Virran kytkeminen ei onnistu	212
Virran sammuttaminen ei onnistu	212
Virta kytkeytyy pois päältä automaattisesti	212
Nestekidenäyttö tummenee	212
Autom. käynnistys -ominaisuudet eivät toimi	212
Tietokoneelta tulostaminen ei onnistu	213
Yhteyden tarkistaminen (USB)	213
Yhteyden tarkistaminen (verkko)	213
Ohjelmiston ja tietojen tarkistus	214
Tulostimen tilan tarkistaminen tietokoneelta (Windows)	216
Tulostimen tilan tarkistaminen tietokoneelta (Mac OS)	217
Verkkoasetusten määrittäminen ei onnistu	217

Laitteista ei voi muodostaa yhteyttä, vaikka verkkoasetukset ovat kunnossa	217
Tulostimeen liitetyn SSID-tunnuksen tarkistaminen	219
Tietokoneen SSID-tunnuksen tarkistaminen	220
Tulostus ei onnistu iPhone- tai iPad-laitteesta	221
Tulosteisiin liittyvät ongelmat	221
Tulosteissa on naarmuja tai siitä puuttuu väriä	221
Tulosteissa on raitoja tai odottamattomia värejä	221
Värillisiä raitoja tulee esiin noin 2.5 cm:n välein	222
Sumeat tulosteet, pystyraidat tai väärä kohdistus	222
Huono tulostuslaatu	223
Paperissa on mustetahroja tai naarmuja	224
Paperi tahriintuu automaattisen kaksipuolisen tulostuksen aikana	225
Tulostetut valokuvat ovat tahmeita	225
Kuvat tai valokuvat tulostetaan odottamattomissa väreissä	225
Värit eroavat näytössä näkyvistä väreistä	226
Tulostus ilman marginaaleja ei onnistu	226
Kuvan reunat rajataan reunattomassa tulostuksessa	226
Tulostetun sisällön paikka paperilla, koko tai marginaalit ovat väärin	227
Useita alkuperäisiä kopioidaan yhdelle arkille	227
Valokuvatarrojen tulostusasento on väärä	227
CD-/DVD-levyjen tulostus- tai kopiointiasento on väärä	228
Tulostetut merkit ovat väärä tai vääristyneitä	228
Tulostettu kuva on käänteinen	228
Mosaiikkityyppiset kuvat tulosteissa	229
Kopioidussa kuvassa on epätasaiset värit, tahroja, pilkkuja tai suoria viivoja	229
Kopioidussa kuvassa näkyy moiré-kuvioita	229
Kopioidussa kuvassa näkyy alkuperäisen asiakirjan kääntöpuolen kuva	229
Tulostusongelmaa ei saatu ratkaistua	229
Muita tulostusongelmia	230
Tulostus on liian hidasta	230
Tulostus hidastuu huomattavasti jatkuvan tulostuksen aikana	231
Tulostuksen peruutus tietokoneessa, jossa on Mac OS X v10.6.8, ei onnistu	231
Skannaus ei käynnisty	231
Skannauksen aloittaminen ei onnistu, kun ohjauspaneeli on käytössä	232
Skannatussa kuvassa esiintyviä ongelmia	232
Epätasaisia värejä, likaa, läikkiä, jne. tulee näkyviin valotustasolta skannattaessa	232
Epätasainen kuvanlaatu	232

Kuvien taustalla näkyy poikkeamia.	232
Sumea teksti.	233
Skannatussa kuvassa näkyy moiré-kuvioita (verkkomaisia varjoja).	233
Oikean alueen skannaaminen ei onnistu skannerin lasilta.	234
Pikkukuva-esikatselu ei onnistu.	234
Tekstiä ei tunnisteta oikein, kun tallennusmuoto on Haettava PDF.	234
Skannatun kuvan ongelmien ratkaiseminen ei onnistu.	235
Muita skannausongelmia.	235
Skannausnopeus on hidas.	235
Skannaus pysähtyy skannattaessa PDF- tai Multi-TIFF-tiedostomuotoon.	236
Muut ongelmat.	236
Heikko sähköisku tulostinta koskettaessa.	236
Toimintäännet ovat voimakkaita.	236
Tietojen tallennus muistitikulle ei onnistu.	237
Palomuri estää sovelluksen (vain Windows).	237
”!” näkyy valokuvien valintänäytössä.	237

Liite

Tekniset tiedot.	238
Tulostimen tekniset tiedot.	238
Skannerin ominaisuudet.	239
Liitännän määrittelyt.	240
Verkkotoimintojen luettelo.	240
Wi-Fi-tiedot.	241
Tietoturvaprotokolla.	241
Tuetut kolmansien osapuolten palvelut.	241
Ulkoisen tallennuslaitteen tiedot.	241
Tuetut datamäärittelyt.	242
Mitat.	243
Sähkötekniset ominaisuudet.	243
Ympäristöä koskevat tekniset tiedot.	244
Järjestelmävaatimukset.	244
Säädöksiä koskevat tiedot.	245
Standardit ja hyväksynnät.	245
Kopiointirajoitukset.	246
Tulostimen kuljettaminen ja säilytys.	246
Muistikortin käyttö tietokoneesta.	249
Asiakastukipalvelut.	250
Teknisen tuen verkkosivusto.	250
Yhteydenotto Epsonin tukeen.	250

Tietoa tästä oppaasta

Johdanto käyttöoppaisiin

Seuraavat käyttöoppaat kuuluvat Epson-tulostimen toimitukseen. Yllä olevien käyttöoppaiden lisäksi ohjeita on saatavana myös itse tulostimesta tai Epsonin ohjelmistosovelluksista.

❑ Aloita tästä (painettu käyttöopas)

Antaa tiedot tulostimen asetuksiin, ohjelmiston asentamiseen, tulostimen käyttöön, ongelmien ratkaisuun ja vastaaviin toimintoihin.

❑ Käyttöopas (digitaalinen käyttöopas)

Tämä käyttöopas. Antaa yleistä tietoa ja ohjeita tulostimen käytöstä, verkon asetuksista tilanteissa, joissa tulostinta käytetään verkon välityksellä, sekä vianmäärityksestä.

Saat yllä mainittujen käyttöoppaiden uusimmat versiot seuraavilla tavoilla.

❑ Käyttöoppaan paperiversio

Siirry Epsonin Euroopan tukisivustolle osoitteessa <http://www.epson.eu/Support> tai Epsonin maailmanlaajuiselle tukisivustolle osoitteessa <http://support.epson.net/>.

❑ Käyttöoppaan digitaaliversio

Käynnistä EPSON Software Updater tietokoneessasi. EPSON Software Updater -sovelluksella tarkistetaan Epsonin ohjelmistosovellusten ja digitaalimuodossa olevien käyttöoppaiden saatavana olevat versiot ja ladataan uusimmat.

Liittyvät tiedot

➔ ”Ohjelmistopäivitystyökalut (EPSON Software Updater)” sivulla 199

Tietojen hakeminen käyttöoppaasta

PDF-muodossa oleva käyttöopas mahdollistaa tietojen hakemisen avainsanalla sekä siirtymisen suoraan oppaan eri kohtiin kirjanmerkkien avulla. Voit myös tulostaa oppaasta vain tarvitsemasi sivut. Tässä osassa kerrotaan, miten voit käyttää käyttöoppasta tietokoneella Adobe Reader X -sovelluksessa.

Haku avainsanalla

Valitse **Muokkaa > Tarkka haku**. Kirjoita avainsana (hakusana) hakuikkunaan ja valitse sitten **Hae**. Hakutulokset tulevat näkyviin luettelona. Voit siirtyä haluamallasi sivulle valitsemalla hakutuloksen.

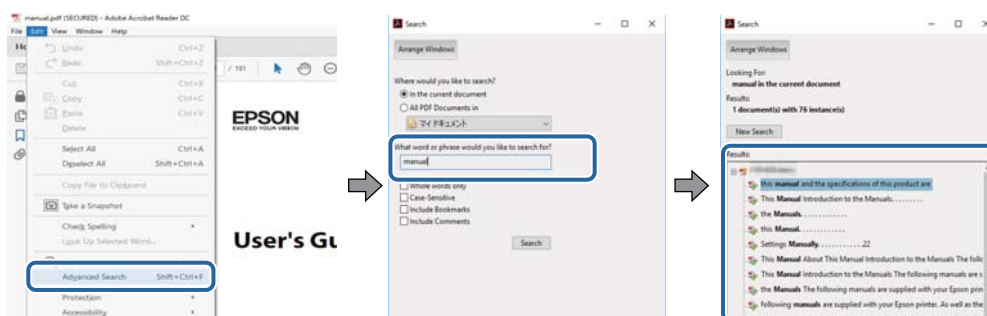

Tietoa tästä oppaasta

Siirtyminen oppaan kohtiin kirjanmerkkien avulla

Voit siirtyä haluamallesi sivulle napsauttamalla otsikkoa. Jos haluat avata alemman tason otsikot, valitse + tai >. Voit palata edelliselle sivulle seuraavilla näppäinkomennoilla.

- Windows: pidä **Alt**-näppäin painettuna ja paina <.
- Mac OS: pidä komentonäppäin painettuna ja paina <.

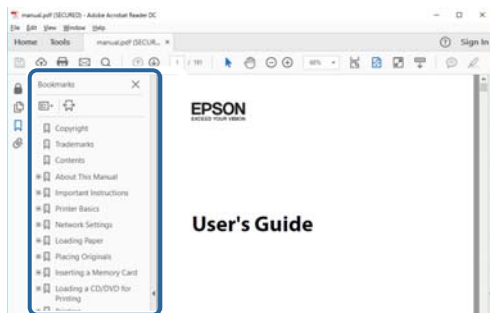

Vain tarvittavien sivujen tulostaminen

Voit tulostaa oppaasta vain tarvitsemasi sivut. Valitse **Tiedosto** -valikossa **Tulosta** ja määritä tulostettavat sivut **Tulostettavat sivut** -kohdan **Sivut** -valintaan.

- Voit määrittää sivualueen kirjoittamalla alueen aloitussivun ja päättymissivun väliviivalla erotettuna.
Esimerkki: 20-25
- Jos haluat tulostaa yksittäisiä sivuja, erota sivunumerot pilkuilla.
Esimerkki: 5, 10, 15

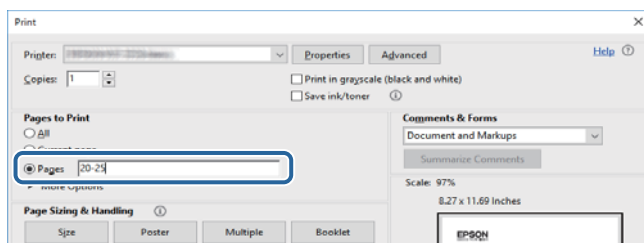

Merkit ja symbolit



Vaara:

Tarjoaa ohjeita, joita on noudatettava huolellisesti henkilövahinkojen välttämiseksi.



Tärkeää:

Tarjoaa ohjeita, joita on noudatettava laitevahinkojen välttämiseksi.

Huomautus:

Tarjoaa täydentäviä tietoja ja viitetietoja.

Liittyvät tiedot

➔ Linkit aiheeseen liittyviin osioihin.

Tässä käyttöoppaassa käytetyt kuvaukset

- Tulostinajurin ja Epson Scan 2in (skanneriajurin) näyttöjen näyttöruutukuvat ovat Windows 10- tai macOS High Sierra -käyttöjärjestelmistä. Näytöllä näkyvät tiedot vaihtelevat laitemallin ja käyttötilanteen mukaan.
- Käyttöoppaassa käytetyt kuvat ovat vain esimerkkejä. Vaikka mallien välillä voi olla pieniä eroja, toimintaperiaatteet ovat samat.
- Jotkin LCD-näytön valikon osista vaihtelevat mallista ja asetuksista riippuen.
- Voit lukea QR-koodin käyttämällä tähän tarkoitettua sovellusta.

Viittaukset käyttöjärjestelmiin

Windows

Tässä käyttöoppaassa termeillä Windows 10, Windows 8.1, Windows 8, Windows 7, Windows Vista ja Windows XP viitataan seuraaviin käyttöjärjestelmiin. Tämän lisäksi Windows tarkoittaa kaikkia Windows-versioita.

- Microsoft® Windows® 10
- Microsoft® Windows® 8.1
- Microsoft® Windows® 8
- Microsoft® Windows® 7
- Microsoft® Windows Vista®
- Microsoft® Windows® XP
- Microsoft® Windows® XP Professional x64 Edition

Mac OS

Tässä käyttöoppaassa termillä Mac OS viitataan seuraaviin käyttöjärjestelmiin: macOS High Sierra, macOS Sierra, OS X El Capitan, OS X Yosemite, OS X Mavericks, OS X Mountain Lion, Mac OS X v10.7.x ja Mac OS X v10.6.8.

Tärkeitä ohjeita

Turvallinen käyttö

Varmista tulostimen turvallinen käyttö noudattamalla seuraavia ohjeita. Säilytä tämä käyttöopas myöhempää käyttöä varten. Muista lisäksi noudattaa kaikkia tulostimeen merkittyjä varoituksia ja ohjeita.

- Eräiden tulostimessa käytettyjen symbolien tarkoitus on varmistaa tulostimen turvallinen ja oikea käyttö. Siirry seuraavalle web-sivustolle lukeaksesi lisää symbolien merkityksestä.
<http://support.epson.net/symbols>
- Käytä vain tulostimen mukana toimitettua virtajohtoa. Älä käytä virtajohtoa muissa laitteissa. Muiden virtajohtojen käyttäminen tulostimessa tai tulostimen mukana toimitetun virtajohdon käyttäminen muissa laitteissa voi aiheuttaa tulipalon tai sähköiskun vaaran.
- Varmista, että virtajohto on paikallisten turvallisuussäädösten mukainen.
- Älä pura, muuta tai yritä korjata virtajohtoa, pistoketta, tulostinyksikköä, skanneriyksikköä tai sen lisävarustetta itse muutoin kuin tulostimen ohjeissa mainituin tavoin.
- Irrota tulostin sähköverkosta ja vie se ammattitaitoiseen huoltoon seuraavissa tilanteissa:
Verkkojohto tai -pistoke on vahingoittunut, tulostimeen on päässyt nestettä, tulostin on pudonnut tai sen kotelo on vahingoittunut, tulostin ei toimi normaalisti tai sen toiminta on muuttunut huomattavasti. Muuta ainoastaan käyttöohjeissa mainittuja säätöjä.
- Sijoita tulostin lähelle pistorasiaa niin, että sen verkkopistoke on helppo irrottaa.
- Älä pidä tai säilytä tulostinta ulkotiloissa, likaisten tai pölyisten paikkojen, veden, lämmönlähteiden tai sellaisten paikkojen läheisyydessä, joissa se voi altistua iskuille, tärinälle, korkeille lämpötiloille tai kosteudelle.
- Älä kaada tai läikytä nestettä tulostimen päälle äläkä käsittele tulostinta märin käsin.
- Pidä tulostin vähintään 22 cm:n etäisyydellä sydämentahdistimista. Tulostimen lähettämät radioaallot voivat vaikuttaa haitallisesti sydämentahdistinten toimintaan.
- Jos nestekidenäyttö on vaurioitunut, ota yhteyttä jälleenmyyjään. Jos nestekidenäytön nestettä roiskuu käsiin, pese kädet huolellisesti vedellä ja saippualla. Jos nestekidenäytön nestettä joutuu silmiin, huuhtelee silmät välittömästi vedellä. Jos huolellisen huuhtelun jälkeen silmissä on ärsytystä tai näköhäiriöitä, mene välittömästi lääkäriin.
- Käsittele käytettyjä mustekasetteja varoen, sillä musteensyöttöaukon ympärillä voi olla mustetta.
 - Jos mustetta pääsee iholle, muste on pestävä perusteellisesti pois vedellä ja saippualla.
 - Jos mustetta joutuu silmiin, huuhtelee ne välittömästi vedellä. Jos huolellisen huuhtelun jälkeen silmissä on ärsytystä tai näköhäiriöitä, mene välittömästi lääkäriin.
 - Jos mustetta joutuu suuhun, ota viipymättä yhteys lääkäriin.
- Älä hajota mustekasettia ja huoltolaatikkoa, sillä muuten mustetta saattaa joutua silmiin tai iholle.
- Älä ravista mustekasetteja liian voimakkaasti äläkä pudota niitä. Älä myöskään purista mustekasetteja tai irrota niiden tarroja. Tämä saattaa aiheuttaa mustevuodon.
- Pidä mustekasetit ja huoltolaatikko poissa lasten ulottuvilta.



Tulostinta koskevia turvallisuusohjeita ja varoituksia

Lue ohjeet ja noudata niitä, jotta tulostin tai muu omaisuutesi ei vahingoitu. Säilytä tämä opas myöhempää käyttöä varten.

Tulostimen käyttöönottoa ja käyttöä koskevat ohjeet ja varoitukset

- Älä tuki tai peitä tulostimessa olevia aukkoja.
- Käytä vain tulostimen tyyppikilven mukaista virtalähdettä.
- Vältä sellaisissa virtapiireissä olevia pistorasioita, joihin on jo kytketty kopiokoneita tai jatkuvasti käynnistyviä ja sammuvia laitteita, esimerkiksi ilmastointilaitteita.
- Vältä pistorasioita, jotka on varustettu seinäkatkaisimella tai automaattiajastimella.
- Pidä koko tietokonejärjestelmä riittävän etäällä mahdollisista sähkömagneettisten häiriöiden lähteistä, kuten kaiuttimista ja langattomien puhelinten pöytäyksiköistä.
- Aseta virtajohto niin, että se on suojassa hankautumiselta, teräviltä kulmilta ja taittumiselta. Älä sijoita esineitä virtajohdon päälle ja siirrä virtajohto syrjään kulkureitiltä. Huolehdi siitä, että virtajohto on suorassa kummastakin päästään ja verkkolaitteen kiinnityskohdasta.
- Jos kytket tulostimen sähköverkkoon jatkojohdon kautta, varmista, ettei jatkojohtoon kytkettyjen laitteiden yhteenlaskettu ampeeriarvo ylitä johdolle määritettyä ampeeriarvoa. Varmista myös, ettei kaikkien samaan pistorasiaan kytkettyjen laitteiden yhteenlaskettu ampeerimäärä ylitä pistorasialle määritettyä ampeeriarvoa.
- Jos käytät tulostinta Saksassa, talokytKentä tulee suojata 10 tai 16 ampeerin virrankatkaisijalla, joka suojaa tulostinta oikosuluilta ja ylivirtapiikeiltä.
- Kun liität tulostimen tietokoneeseen tai muuhun laitteeseen kaapelilla, varmista liitinten suunta. Kukin liitin voidaan liittää ainoastaan yhdellä tavalla. Liittimen kytkeminen väärin voi vahingoittaa molempia kaapelilla liitettäviä laitteita.
- Sijoita tulostin tasaiselle, tukevalle alustalle, joka on joka suuntaan tulostinta leveämpi. Tulostin ei toimi oikein, jos se on kallellaan.
- Vältä tulostimen säilytyksen tai kuljetuksen aikana kallistamasta tulostinta tai kääntämästä sitä pystyasentoon tai ylösalaisin, sillä muuten siitä voi vuotaa mustetta.
- Varmista, että tulostimen yläpuolella on tarpeeksi tilaa, jotta asiakirjaksasi voidaan nostaa kokonaan ylös.
- Jätä tulostimen eteen tarpeeksi tilaa, jotta tulosteet mahtuvat tulemaan kokonaan ulos.
- Vältä paikkoja, joissa lämpötila ja kosteus vaihtelevat nopeasti. Älä altista tulostinta suoralle auringonvalolle, muulle voimakkaalle valolle tai lämmönlähteille.
- Älä työnnä mitään esineitä tulostimen sisään sen aukoista.
- Älä työnnä kättäsi tulostimen sisään tulostuksen aikana.
- Älä kosketa tulostimen sisällä olevaa valkoista lattakaapelia.
- Älä suihkuta tulostimen sisälle tai tulostimen lähellä aerosoleja, jotka sisältävät syttyviä kaasuja. Tällöin voi syttyä tulipalo.
- Älä siirrä tulostuspäätä käsin, sillä se saattaa vahingoittaa tulostinta.
- Varo skanneriyksikköä sulkiessasi, että sormet eivät jää väliin.
- Älä paina valotustasoa liian kovaa asettaessasi sille alkuperäiskappaletta.

Tärkeitä ohjeita

- Katkaise tulostimesta virta aina painamalla -painiketta. Älä irrota tulostinta pistorasiasta tai katkaise virtaa, ennen kuin merkkivalo  lakkaa vilkkumasta.
- Varmista ennen tulostimen kuljettamista, että tulostuspää on perusasennossa (äärioikealla) ja mustekasetit ovat oikein paikoillaan.
- Jos tulostin on pitkään käyttämättömänä, irrota virtajohto pistorasiasta.

Langattoman yhteyden välityksellä tapahtuvaa tulostimen käyttöä koskevia neuvoja ja varoituksia

- Tämän tulostimen synnyttämät radioaallot voivat heikentää lääkinnällisten sähkölaitteiden toimintaa ja aiheuttaa niiden toimintahäiriöitä. Kun tätä tulostinta käytetään lääkintätiloissa tai lääkintälaitteiden läheisyydessä, noudata valtuutetun lääkintähenkilökunnan neuvoja ja ota huomioon kaikki lääkintälaitteeseen kiinnitetyt varoitukset ja ohjeet.
- Tämän tulostimen synnyttämät radioaallot voivat heikentää automaattisesti ohjattujen laitteiden, kuten automaattiovien tai palohälytinten toimintaa, mikä voi johtaa toimintahäiriöiden aiheuttamiin onnettomuuksiin. Kun käytät tätä tulostinta automaattisesti ohjattujen laitteiden lähellä, noudata kaikkia näihin laitteisiin kiinnitettyjä varoituksia ja ohjeita.

Muistikortin käyttöä koskevia neuvoja ja varoituksia

- Älä irrota muistikorttia tai sammuta tulostinta, kun muistikortin merkkivalo vilkkuu.
- Muistikorttien käyttötavat vaihtelevat korttityypin mukaan. Katso lisätietoja muistikortin mukana tulleesta oppaasta.
- Käytä vain tulostimen kanssa yhteensopivia muistikortteja.

Liittyvät tiedot

➔ [”Tuettujen muistikorttien tiedot” sivulla 241](#)

Nestekidenäytön käyttöä koskevia neuvoja ja varoituksia

- Nestekidenäytössä saattaa olla muutama pieni kirkas tai tumma piste, ja sen ominaisuuksien takia näytön kirkkaus voi olla epätasainen. Tämä on normaalia eikä tarkoita, että näyttö olisi viallinen.
- Käytä näytön puhdistamiseen ainoastaan kuivaa ja pehmeää liinaa. Älä käytä nestemäisiä tai kemiallisia puhdistusaineita.
- LCD-näytön ulkokuori voi rikkoontua, jos siihen kohdistuu kovia iskuja. Jos näytön pintaan tulee säröjä tai halkeamia, ota yhteyttä jälleenmyyjään. Älä kosketa tai yritä poistaa siruja.

Henkilökohtaisten tietojen suojaaminen

Jos luovutat tulostimen jollekulle tai hävität sen, tyhjennä kaikki laitteen muistiin tallennetut henkilökohtaiset tiedot valitsemalla ohjauspaneelissa **Asetukset > Palauta oletusasetukset > Kaikki asetukset**.

Tulostimen perustiedot

Osien nimet ja toiminnot

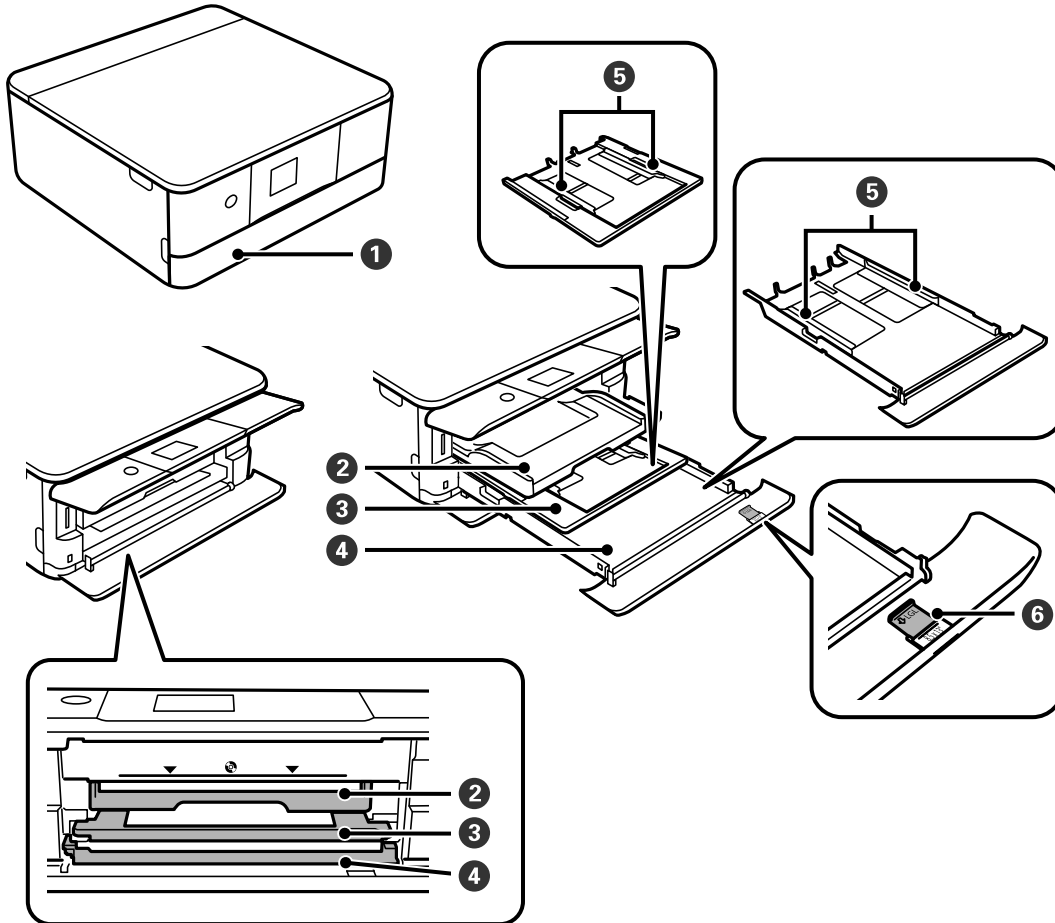

①	Etukansi	Avaa lisätäksesi paperia paperikasettiin.
②	Luovutustaso	Kannattelee laitteesta tullutta paperia. Vedä se ulos käsin ja paina takaisin sisään säilytystä varten.
③	Paperikasetti 1	Lisää paperia.
④	Paperikasetti 2	Kun tulostat Epson iPrint -ominaisuuden avulla, varmista, että paperikasetin oikealle puolelle painettu numero vastaa paperilähdeasetusta kohteessa Epson iPrint.
⑤	Reunaohjain	Syöttää paperin suoraan tulostimeen. Liu'uta ohjaimet paperin reunoihin.
⑥	Paperiohjaimen jatke	Liu'uta ohjain ulos, kun lisää Legal-kokoista paperia.

Tulostimen perustiedot

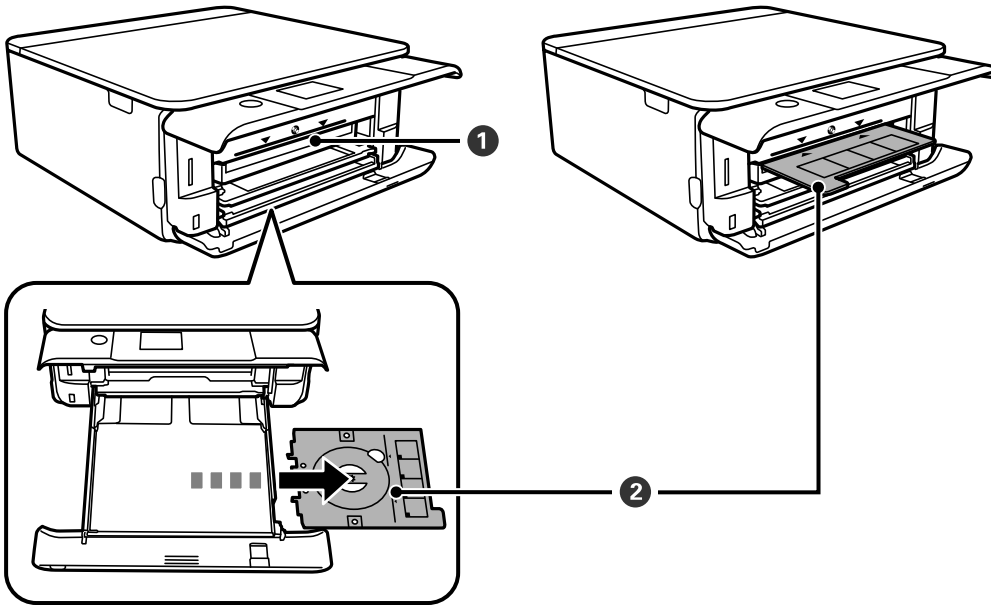

1	CD-/DVD-telineen aukko	Pane CD-/DVD-kaukalo CD/DVD-asetettuna siihen tarran tulostusta varten tähän aukkoon.
2	CD-/DVD-taso	Kun tulostat CD/DVD-levylle, poista tätä tulostimen alaosasta, pane CD/DVD paikoilleen ja pane se CD/DVD-telineen aukkoon. Kun et tulosta CD/DVD-levyä, säilytä se tulostimen alaosassa panematta CD/DVD-levyä.

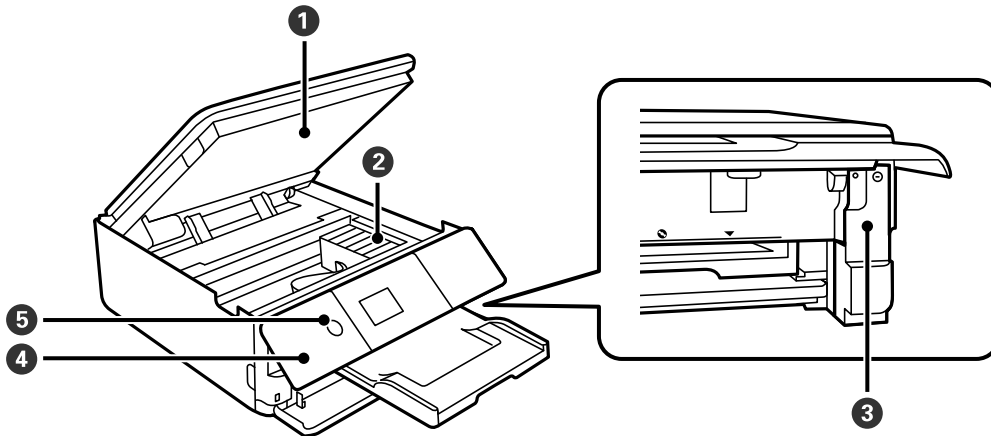

1	Skanneriyksikkö	Skannaa yksikköön lisätyt alkuperäiskappaleet. Avaa, kun vaihdat mustekasetteja tai poistat paperitukoksen. Tämä yksikkö on tavallisesti pidettävä suljettuna.
2	Mustekasetin pidin	Asenna mustekasetit. Muste tulee kasetin alapinnalla olevista tulostuspäistä.
3	Huoltorasian kansi	Avaa, kun vaihdat huoltorasian. Huoltorasia on säiliö, joka kerää puhdistuksen tai tulostuksen aikana hyvin pieniä määriä ylijäävää mustetta.
4	Ohjauspaneeli	Osoittaa tulostimen tilan ja mahdollistaa tulostusasetusten määrittämisen. Voit muuttaa ohjauspaneelin kulmaa.

Tulostimen perustiedot

5	 (virtapainike/-valo)	<p>Kytkee tulostimeen virran ja katkaisee sen. Irrota virtajohto, kun olet tarkistanut, että virtavalon on sammunut.</p>
---	--	--

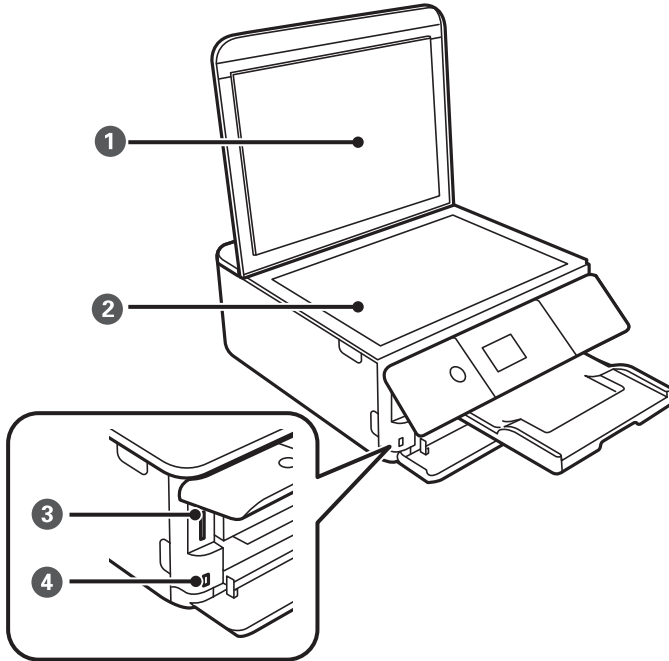

1	Asiakirjakansi	Estää ulkoisen valon pääsyn laitteeseen skannauksen aikana.
2	Skannerin lasi	Aseta alkuperäiset asiakirjat laitteeseen.
3	SD-korttipaikka	Aseta muistikortti.
4	Ulkoinen USB-portti	Kytkee ulkoisen tallennuslaitteen tai PictBridge-yhteensopivan laitteen.

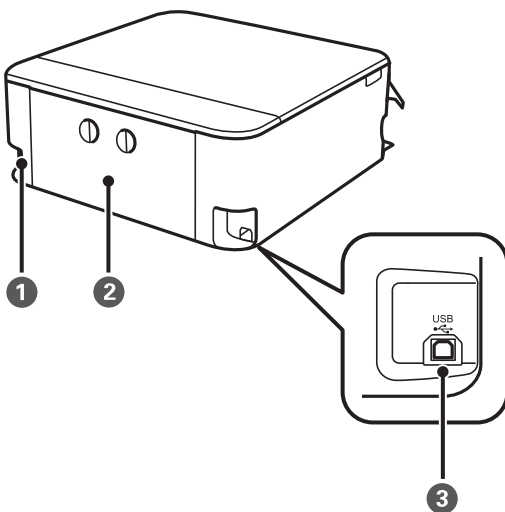

1	Virtajohdon liittämä	Virtajohdon liittämiseen.
---	----------------------	---------------------------

Tulostimen perustiedot

②	Takakansi	Avaa, kun irrotat juuttunutta paperia.
③	USB-portti	Käytetään tietokoneen liittämiseen USB-kaapelilla.

Ohjauspaneeli

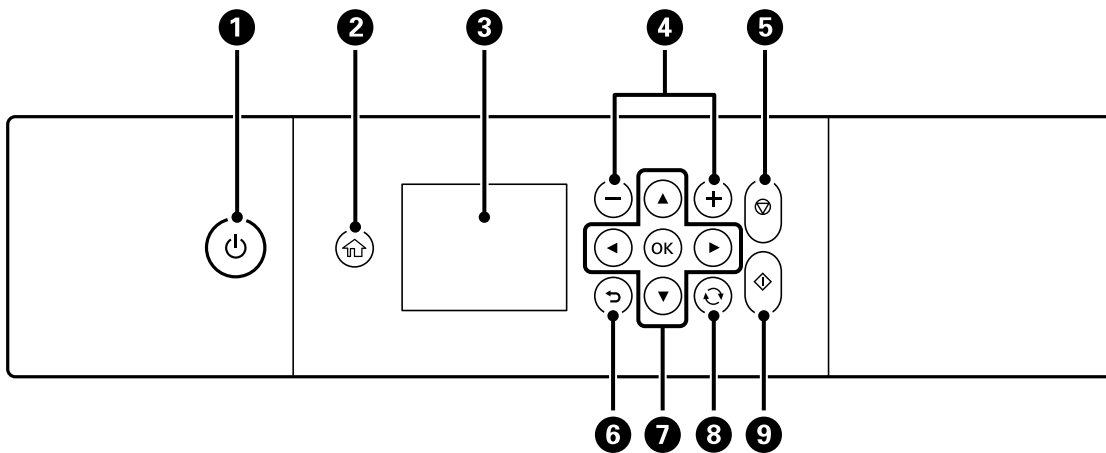

①	Kytkee tulostimeen virran ja katkaisee sen. Irrota virtajohto, kun olet tarkistanut, että virtavallo on sammunut.
②	Näyttää aloitusnäytön (Home).
③	Näyttää valikot ja viestit. Valitse valikko tai asetus ohjauspaneelin painikkeilla.
④	Valitsee tulostettavan sivumäärän.
⑤	Pysäyttää nykyisen toiminnon.
⑥	Palauttaa edelliseen näyttöön.
⑦	Valitse haluamasi kohde ▲-, ▼-, ◀- ja ▶-painikkeilla ja avaa valittuna oleva valikko tai asetus painamalla OK-painiketta.
⑧	Koskee tilanteesta riippuen useita eri toimintoja.
⑨	Käynnistää toiminnon, kuten tulostuksen tai kopioinnin.

Nestekidenäytöllä näkyvät kuvakkeet



Seuraavat kuvakkeet näkyvät näytössä sen mukaan, missä tilassa tulostin on.

Tulostimen perustiedot









Aloitussäätöillä näkyvät kuvakkeet

	<p>Tuo näkyviin Toimituksen tila -näytön.</p> <div data-bbox="657 376 1139 734" style="border: 1px solid black; padding: 5px; margin: 10px auto; width: fit-content;"> <div style="display: flex; justify-content: space-between; align-items: center;"> Close Supply Status </div> <div style="margin-top: 5px;"> <p>Ink Level</p> <div style="display: flex; justify-content: space-around; margin-bottom: 5px;"> <div style="border: 1px solid gray; width: 40px; height: 20px; margin: 2px;"></div> <div style="border: 1px solid gray; width: 40px; height: 20px; margin: 2px;"></div> <div style="border: 1px solid gray; width: 40px; height: 20px; margin: 2px;"></div> </div> <div style="display: flex; justify-content: space-around; margin-bottom: 5px;"> C BK Y </div> <div style="display: flex; justify-content: space-around; margin-bottom: 5px;"> <div style="border: 1px solid gray; width: 40px; height: 20px; margin: 2px;"></div> <div style="border: 1px solid gray; width: 40px; height: 20px; margin: 2px;"></div> </div> <div style="display: flex; justify-content: space-around; margin-bottom: 5px;"> M PB </div> <p>Remaining capacity of Maintenance box</p> <div style="border: 1px solid gray; width: 100px; height: 15px; margin: 2px;"></div> </div> <div style="display: flex; justify-content: space-between; margin-top: 5px;"> <div style="border: 1px solid gray; padding: 2px; width: 40%; text-align: center;">Replace Ink Cartridge(s)</div> <div style="border: 1px solid gray; padding: 2px; width: 40%; text-align: center; border-color: orange;">Print Supply Status Sheet</div> </div> </div>
---	---

Tulostimen perustiedot

	<p>Osoittaa, onko tulostimeen asetettu Hiljainen tila. Kun tämä toiminto on käytössä, tulostustoimintojen äänet ovat hiljaisempia, mutta myös tulostusnopeus voi laskea. Ääniä ei ehkä voi hiljentää tiettyjen paperityyppien ja tulostuslaatuvalintojen kohdalla.</p> <p>Muuta asetusta valitsemalla. Tämä on pikakuvake seuraavan valikon käyttöön.</p> <p>Asetukset > Tulostinasetukset > Hiljainen tila</p>
	<p>Tuo näkyviin Ohje -näytön. Voit tarkastella käyttöohjeita ja ratkaisuja ongelmiin.</p>

Kaikille näytöille tyypilliset kuvakkeet

   	<p>Vierittää näyttöä sivulta sivulle ja ylös ja alas.</p>
	<p>Peruuttaa asetukset ja sulkee näytön.</p>
	<p>Näyttää lisätietoa.</p>
	<p>Osoittaa kohteisiin liittyvää ongelmaa. Voit katsoa miten ongelma ratkaistaan valitsemalla kuvakkeen.</p> <p>Kun tämä näytetään aloitusnäytön kohdassa , huoltolaatikon likimääräiset mustetasot ja likimääräinen käyttöikä ovat lähellä loppua.</p>

Liittyvät tiedot

➔ ["Valikkovalinnat Verkoasetukset -toiminnolle" sivulla 182](#)

Näytön peruskokoonpano

Seuraavassa esitetään kopiointi- ja skannausnäytön kokoonpano.

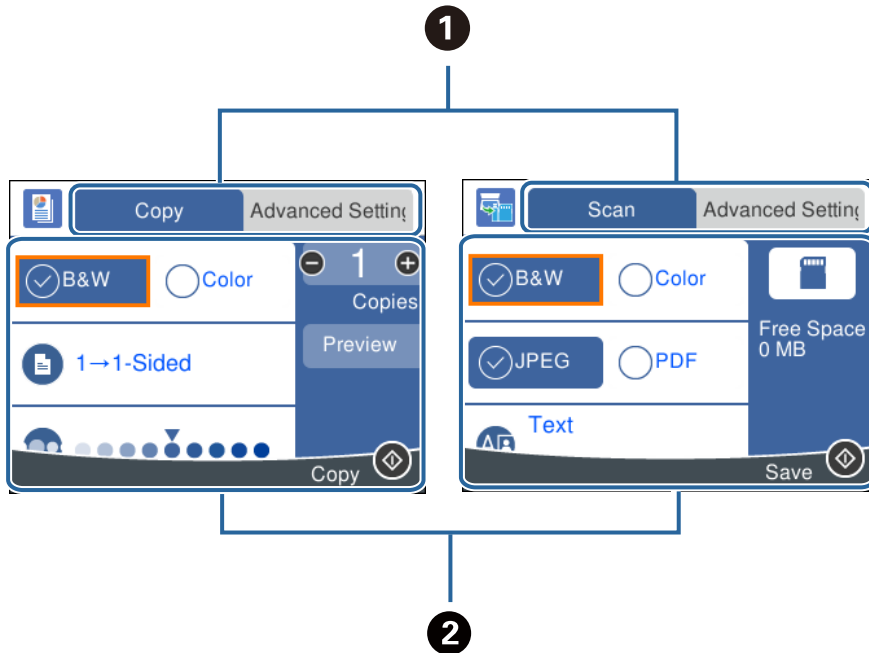

<p>1</p>	<p>Vaihtaa asetusluetteloä välilehtien avulla.</p> <p>Vasemmanpuoleisessa välilehdessä näytetään usein kopioitavia tai skannattavia kohteita. Lisäasetukset -välilehdessä näytetään muita kohteita, joita voidaan asettaa tarpeen mukaan.</p>
<p>2</p>	<p>Näyttää asetuskohteiden luettelon.</p> <p>Määritä asetukset valitsemalla kohde tai lisäämällä siihen valintamerkki.</p> <p>Harmaana näkyvät kohteet eivät ole käytettävissä. Tarkista, miksi kohde ei ole käytettävissä, valitsemalla se.</p>

Merkkien syöttäminen

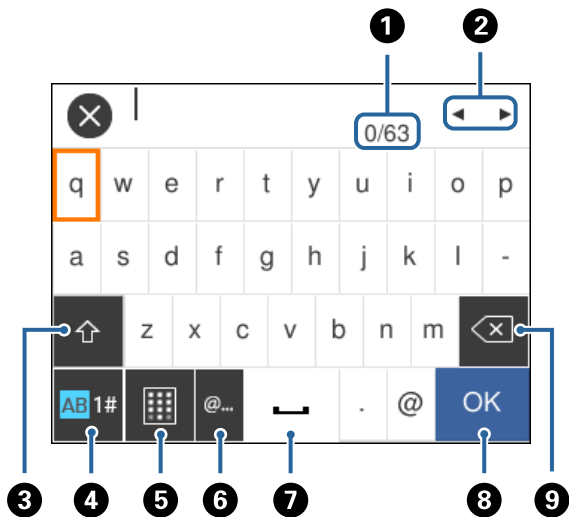

Näytössä näkyvä näppäimistö

Voit syöttää merkkejä ja symboleja näytössä näkyvällä näppäimistöllä, kun määrität verkkoasetuksia.



Huomautus:

Käytettävissä olevat kuvakkeet vaihteleva asetusten mukaan.

1	Osoittaa merkkimäärää.
2	Siirtää kohdistimen syöttösijaintiin.
3	Vaihtaa isojen ja pienten kirjainten sekä numerojen ja symbolien välillä. Voit myös vaihtaa merkkien välillä painamalla  -painiketta.
4	Vaihtaa merkkityyppiä. Voit kirjoittaa aakkos- ja numeromerkkejä, symboleja ja erikoismerkkejä, kuten umlaut- ja aksenttimerkkejä. Voit myös vaihtaa merkkien välillä painamalla  -painiketta.
5	Muuttaa näppäimistön asettelua.
6	Syöttää usein käytettyjä sähköpostiosoitteiden toimialuenimiä tai URL-osoitteita, kun kohde valitaan.
7	Lisää välilyönnin.
8	Syöttää merkin.
9	Poistaa merkin vasemmalle.

Näytöllä näkyvä numeronäppäimistö

Voit syöttää numeroita näytössä näkyvällä numeronäppäimistöllä esimerkiksi kopiomäärää syötettäessä.

Tulostimen perustiedot

Näytössä näkyvä numeronäppäimistö helpottaa suurten määrien syöttämistä. Pienet määrät voidaan syöttää myös +/-painikkeilla.

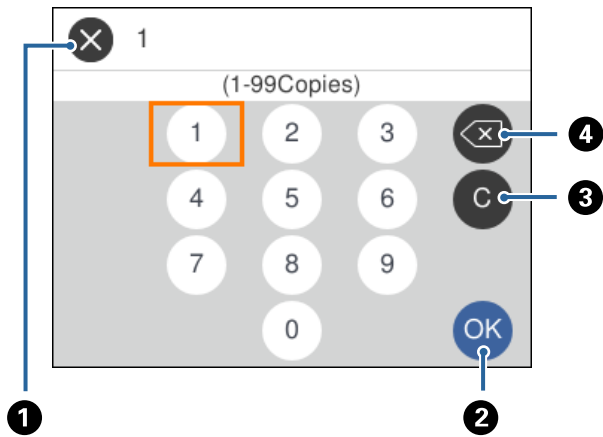

1	Peruuttaa syötön ja sulkee näytössä näkyvän näppäimistön.
2	Vahvistaa syötetyn määrän ja sulkee näytössä näkyvän näppäimistön.
3	Tyhjentää syötetyn numeron.
4	Poistaa vasemmalle kirjoitetun numeron.

Animaatioiden katselu

Voit katsella nestekidenäytöltä käyttöohjeanimaatioita esimerkiksi paperin lisäämisestä ja jumittuneen paperin poistamisesta.

- Valitse aloitusnäytöllä : ohjenäyttö tulee näkyviin. Valitse **Kuinka** ja valitse kohteet, joita haluat katsella.
- Valitse toimintönäytön alareunasta **Kuinka**. Aiheeseen liittyvä animaatio tulee näkyviin.

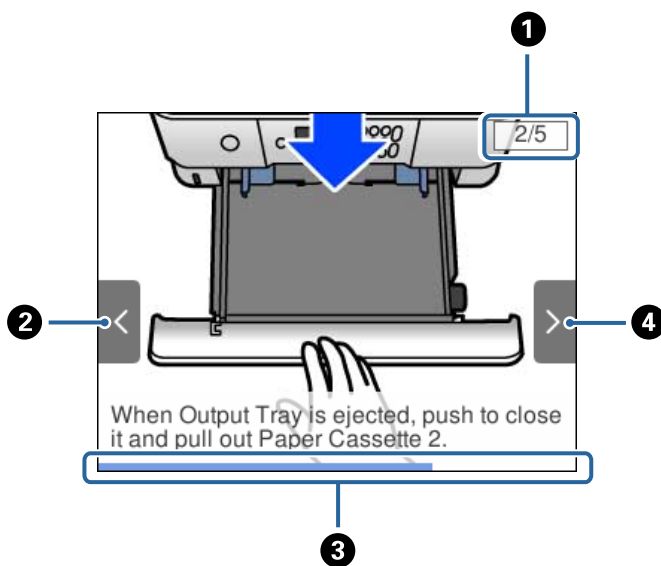

Tulostimen perustiedot

①	Osoittaa vaiheiden kokonaismäärän ja tämän hetkisen vaiheen numeron. Yllä olevassa esimerkissä näytetään vaihe 2/5.
②	Palaa edelliseen vaiheeseen painamalla ◀-painiketta.
③	Osoittaa edistyksesi nykyisessä vaiheessa. Animaatio toistetaan uudelleen, kun tilanneilmaisimien on kulkenut loppuun saakka.
④	Siirry seuraavaan vaiheeseen painamalla ▶-painiketta.

Toimintoon soveltuvan valikon esittäminen

Tulostin näyttää automaattisesti käyttöösi tarvittavat valikot. Jos haluat lopettaa toiminnon, poista käytöstä **Automaattinen tilanvalinta** -asetus.

Asetukset > Ohjetoiminnot > Automaattinen tilanvalinta

Aseta ulkoinen muistilaite, kuten muistikortti tai USB-laite.

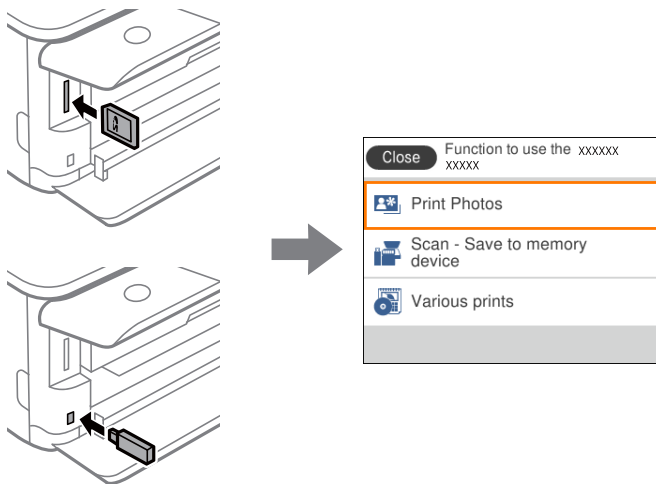

Liittyvät tiedot

➔ ”Valikon Ohjetoiminnot” sivulla 184

Verkkoasetukset

Verkkoyhteystyypit

Voit käyttää seuraavia yhteystapoja.

Wi-Fi-verkkoyhteys

Yhdistä tulostin ja tietokone tai älylaite langattomaan reitittimeen. Tämä on tyyppillinen yhteysmenetelmä koti- tai toimistoverkoissa, joissa tietokoneet on yhdistetty Wi-Fi-yhteydellä langattoman reitittimen kautta.

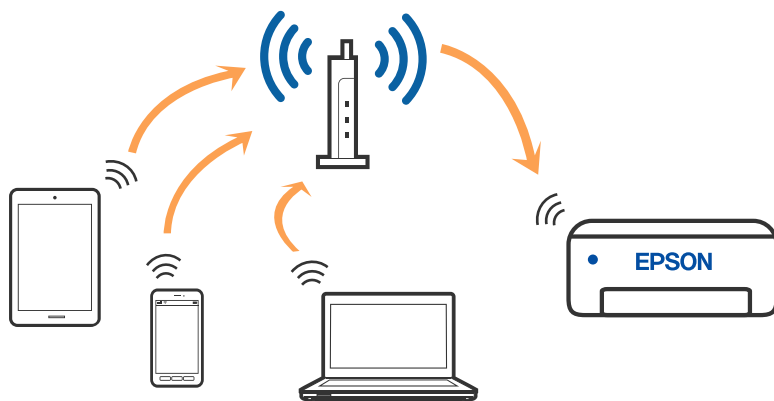

Liittyvät tiedot

- ➔ ”Yhteyden luominen tietokoneeseen” sivulla 27
- ➔ ”Älylaitteeseen liittäminen” sivulla 28
- ➔ ”Wi-Fi-asetusten määrittäminen tulostimesta” sivulla 37

Wi-Fi Direct (Simple AP) -yhteys

Käytä tätä yhteysmenetelmää, kun Wi-Fi ei ole käytössä kotona tai toimistossa tai kun haluat liittää tulostimen ja tietokoneen tai älylaitteen suoraan. Tässä tilassa tulostin toimii langattomana reitittimenä. Voit kytkeä laitteet

Verkoasetukset

tulostimeen ilman erillistä langatonta reititintä. Tulostimeen suoraan liitetyt älylaitteet eivät voi kuitenkaan kommunikoida keskenään tulostimen kautta.

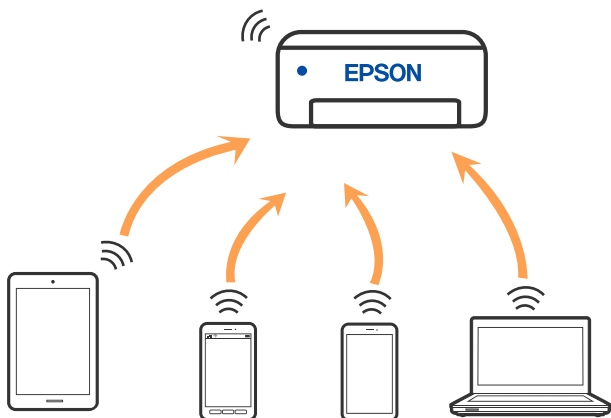

Tulostin voidaan liittää samanaikaisesti Wi-Fi- ja Wi-Fi Direct (Simple AP) -yhteydellä. Jos käynnistät verkkoyhteyden Wi-Fi Direct (Simple AP) -tilassa, kun tulostin on liitetty Wi-Fi-yhteydellä, Wi-Fi-yhteys katkaistaan väliaikaisesti.

Liittyvät tiedot

➔ ”Wi-Fi Direct (Simple AP) -yhteysasetusten määrittäminen” sivulla 42

Yhteyden luominen tietokoneeseen

Suosittellemme luomaan tulostimen ja tietokoneen välisen yhteyden asennusohjelman avulla. Voit suorittaa asennusohjelman jollakin seuraavista tavoista.

- Määrittäminen verkkosivustolta

Siirry seuraavalle verkkosivustolle ja anna tuotteen nimi. Siirry kohtaan **Asetus** ja aloita määrittäminen.

<http://epson.sn>

- Määrittäminen ohjelmistolevyn avulla (vain mallit, joiden mukana tulee ohjelmistolevy, ja käyttäjät, joiden Windows-tietokoneessa on levyasema).

Aseta ohjelmistolevy tietokoneeseen ja noudata sitten näytön ohjeita.

Yhteystavan valitseminen

Toimi näyttöön tulevien ohjeiden mukaan, kunnes näet seuraavan näytön. Valitse sitten tulostimen ja tietokoneen välinen yhteystapa.

Valitse yhteystyyppi ja valitse **Seuraava**.

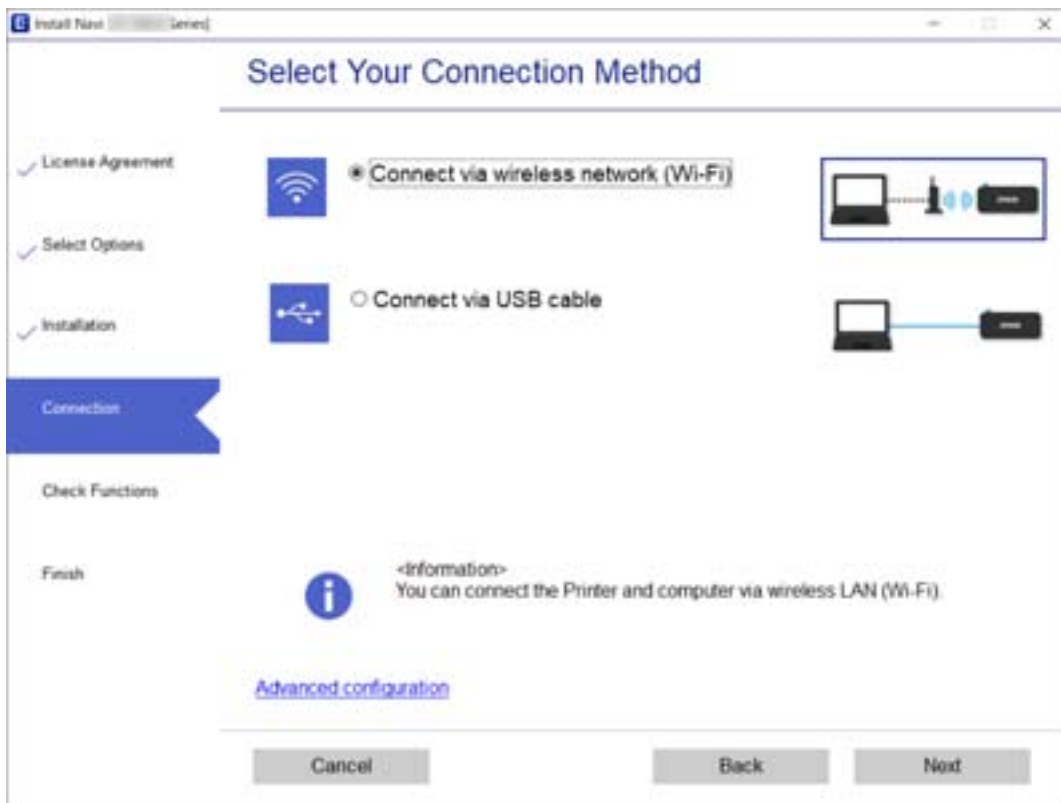

Seuraa näytössä näkyviä ohjeita.

Älylaitteeseen liittäminen

Yhdistäminen äklylaitteeseen langattoman reitittimen yöi

Voit käyttää tulostinta älylaitteesta, kun liität sen samaan Wi-Fi-verkkoon (SSID) älylaitteen kanssa. Jotta voit käyttää tulostinta älylaitteesta, määritä asetukset seuraavalla verkkosivustolla. Siirry verkkosivustolle sillä älylaitteella, jonka haluat liittää tulostimeen.

<http://epson.sn> > Asetus

Huomautus:

Jos haluat kytkeä tietokoneen ja älylaitteen tulostimeen samanaikaisesti, suosittelemme, että kytket ensin tietokoneen.

Yhdistäminen iPhone- tai iPad-laitteeseen (iOS-laitteet) Wi-Fi Direct:illä

Tämä menetelmä mahdollistaa tulostimen liittämisen suoraan iPhone- tai iPad-laitteeseen ilman langatonta reitittintä. Seuraavien ehtojen on täyttyvä tämän toiminnon käyttämiseksi. Jos ympäristösi ei vastaa näitä ehtoja, yhteyden voi muodostaa valitsemalla **Muut OS-laitteet** -valinnan. Katso lisätietoja yhdistämisestä alla olevasta, asiaan liittyvästä tietolinkistä.

iOS 11 tai uudempi

Verkkoasetukset

- Vakiokamerasovelluksen käyttö QR-koodin skannaamiseen
- Epson iPrint -versio 7.0 tai uudempi

Epson iPrint -sovellusta käytetään tulostamiseen älylaitteesta. Asenna Epson iPrint älylaitteeseen etukäteen.

Huomautus:

Nämä asetukset on tehtävä vain kerran tulostimelle ja liitettävälle älylaitteelle. Jollet ota Wi-Fi Direct -yhteyttä pois käytöstä tai palauta verkkoasetuksia niiden oletusasetuksiin, näitä asetuksia ei tarvitse tehdä uudelleen.

1. Valitse aloitusnäytöllä **Liitä älypuhelin**.

Valitse kohde tarkentamalla siihen ▲▼◀▶ -painikkeiden avulla ja paina sitten OK-painiketta.

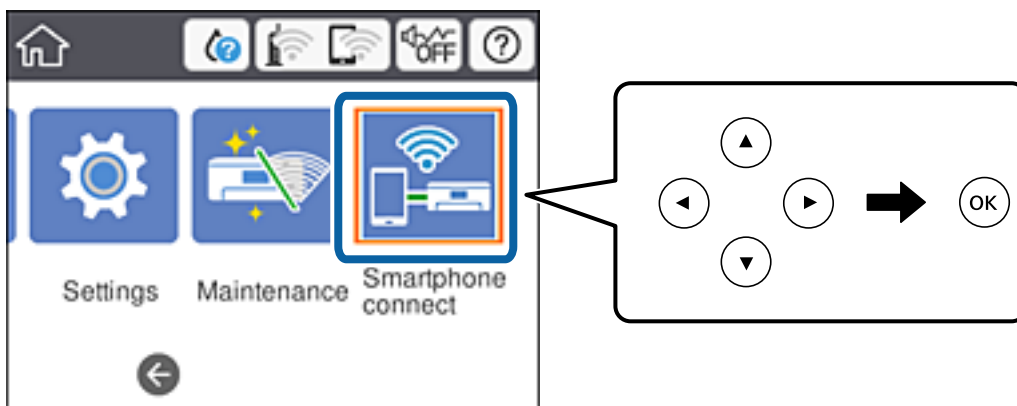

2. Valitse **Käynnistä aset.**
3. Valitse **iOS**.

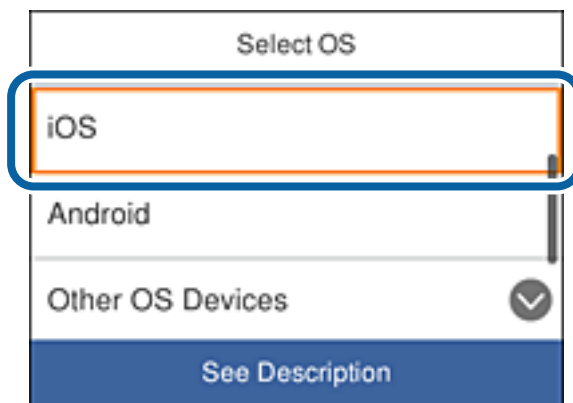

Verkkoasetukset

QR-koodi näkyy tulostimen ohjauspaneelissa .



4. Käynnistä iPhone- tai iPad-laitteessa vakiokamerasovellus ja skannaava sitten tulostimen ohjauspaneelissa näkyvä QR-koodi.



Käytä iOS 11:sta tai uudemman kamerasovellusta. Tulostimeen ei voi yhdistää iOS 10:n tai vanhemman kamerasovelluksella. Et myöskään voi muodostaa yhteyttä sovelluksella QR-koodien skannaamiseksi. Jollet voi muodostaa yhteyttä, vieritä tulostimen ohjauspaneelin näyttöä ja valitse sitten **Muut OS-laitteet**. Katso lisätietoja yhdistämisestä alla olevasta, asiaan liittyvästä tietolinkistä.

5. Napauta älylaitteen näytöllä näkyvää viestiä.

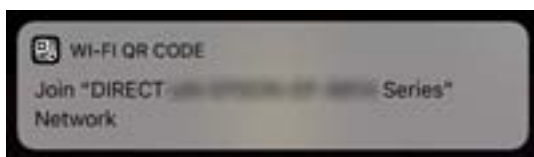

6. Naputa **Liity**.

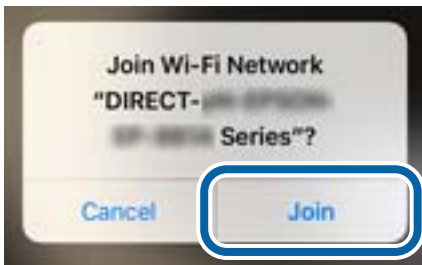

7. Valitse tulostimen ohjauspaneelissa **Seuraava**.
8. Käynnistä iPhone- tai iPad-laitteessa Epson iPrint -sovellus.



9. Napauta Epson iPrint -näytöllä **Printer is not selected..**
10. Valitse tulostin, johon haluat muodostaa yhteyden.



Verkkoasetukset

Katso tulostimen ohjauspaneelissa näytetyt tiedot tulostimen valitsemiseksi.

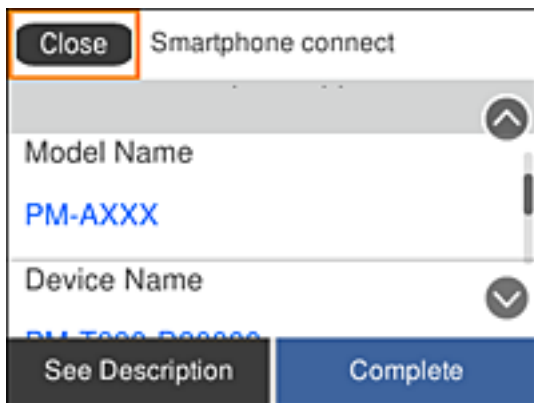

11. Valitse tulostimen ohjauspaneelissa **Valmis**.

Valitse älylaitteen Wi-Fi-näytössä tulostimeen aiemmin liitetyn älylaitteen verkkonimi (SSID) muodostaaksesi siihen yhteyden uudelleen.

Liittyvät tiedot

➔ ”Yhdistäminen muihin kuin iOS- ja Android-laitteisiin Wi-Fi Direct -yhteydellä” sivulla 34

Yhteyden muodostaminen Android-laitteisiin Wi-Fi Direct -yhteydellä

Tämä menetelmä mahdollistaa tulostimen liittämisen Android-laitteeseen suoraan ilman langatonta reititintä. Seuraavien ehtojen on täyttyvä tämän toiminnon käyttämiseksi.

- Android 4.4 tai uudempi
- Epson iPrint versio 7.0 tai uudempi

Epson iPrint -sovellusta käytetään tulostamiseen älylaitteesta. Asenna Epson iPrint älylaitteeseen etukäteen.

Huomautus:

Nämä asetukset on tehtävä vain kerran tulostimelle ja liitettävälle älylaitteelle. Jollet ota Wi-Fi Direct -yhteyttä pois käytöstä tai palauta verkkoasetuksia niiden oletusasetuksiin, näitä asetuksia ei tarvitse tehdä uudelleen.

Verkkoasetukset

1. Valitse aloitusnäytöllä **Liitä älypuhelin**.

Valitse kohde tarkentamalla siihen ▲▼◀▶ -painikkeiden avulla ja paina sitten OK-painiketta.

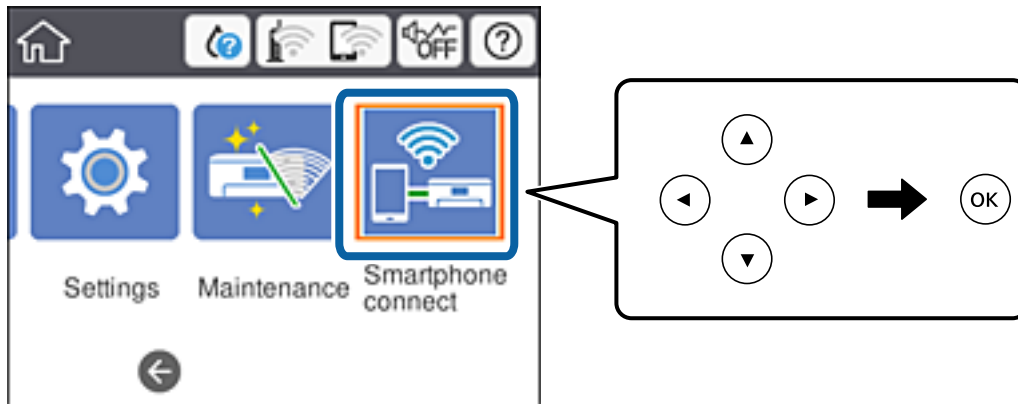

2. Valitse **Käynnistä asetukset**.
3. Valitse **Android**.

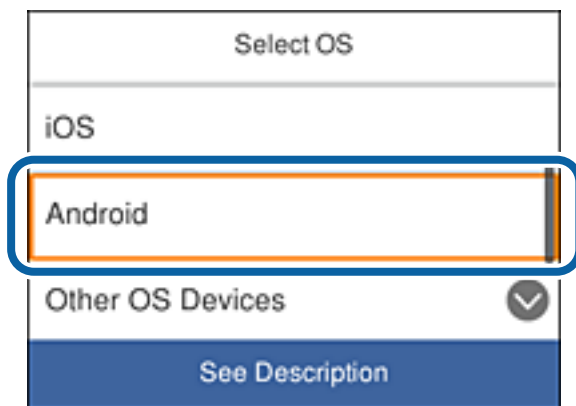

4. Käynnistä älylaitteessa Epson iPrint.



5. Napauta Epson iPrint -näytöllä **Printer is not selected..**

Verkoasetukset

6. Valitse Epson iPrint -näytössä tulostin, johon haluat muodostaa yhteyden.



Katso tulostimen ohjauspaneelissa näytetyt tiedot tulostimen valitsemiseksi.

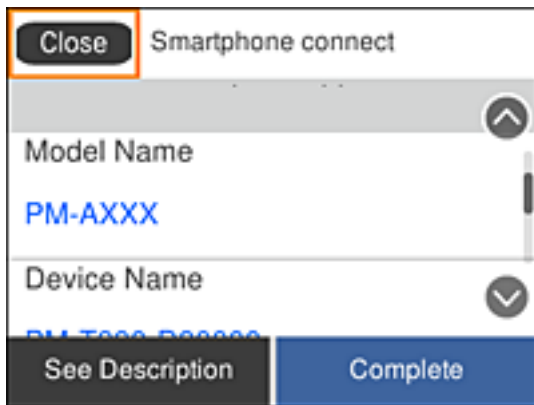

Huomautus:

Tulostimia ei ehkä näy näytöstä Android-laitteen mukaan. Jos tulostimia ei näy näytössä, muodosta yhteys valitsemalla **Muut OS-laitteet**. Katso yhteyden muodostamista varten alla oleva, asiaan liittyvä tietolinkki.

7. Ku laiteyhteyden hyväksymisnäyttö tulee näkyviin, valitse **Hyväksy**.
8. Valitse tulostimen ohjauspaneelissa **Valmis**.

Valitse älylaitteen Wi-Fi-näytössä tulostimeen aiemmin liitetyn älylaitteen verkkonimi (SSID) muodostaaksesi siihen yhteyden uudelleen.

Liittyvät tiedot

➔ [”Yhdistäminen muihin kuin iOS- ja Android-laitteisiin Wi-Fi Direct -yhteydellä” sivulla 34](#)

Yhdistäminen muihin kuin iOS- ja Android-laitteisiin Wi-Fi Direct -yhteydellä

Tämä menetelmä mahdollistaa tulostimen liittämisen älylaitteisiin suoraan ilman langatonta reititintä.

Verkkoasetukset

Huomautus:

Nämä asetukset on tehtävä vain kerran tulostimelle ja liitettävälle älylaitteelle. Jollet ota Wi-Fi Direct -yhteyttä pois käytöstä tai palauta verkkoasetuksia niiden oletusasetuksiin, näitä asetuksia ei tarvitse tehdä uudelleen.

1. Valitse aloitusnäytöllä **Liitä älypuhelin**.

Valitse kohde tarkentamalla siihen ▲▼◀▶ -painikkeiden avulla ja paina sitten OK-painiketta.

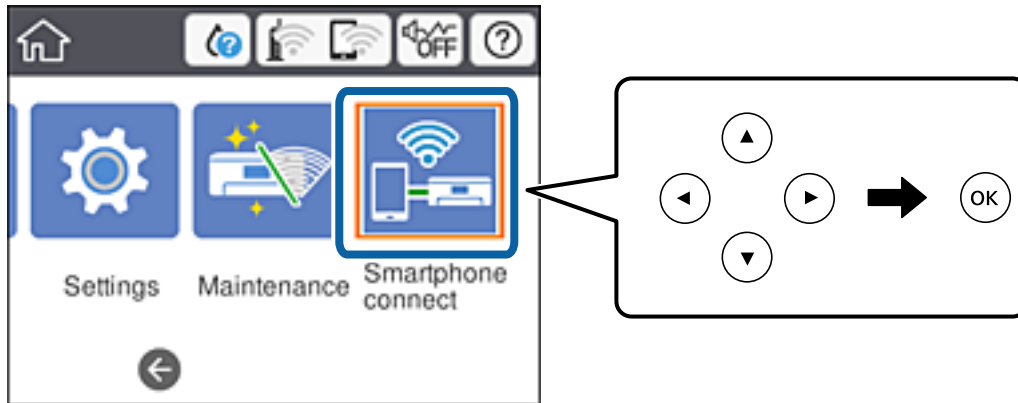

2. Valitse **Käynnistä asetukset**.
3. Valitse **Muut OS-laitteet**.

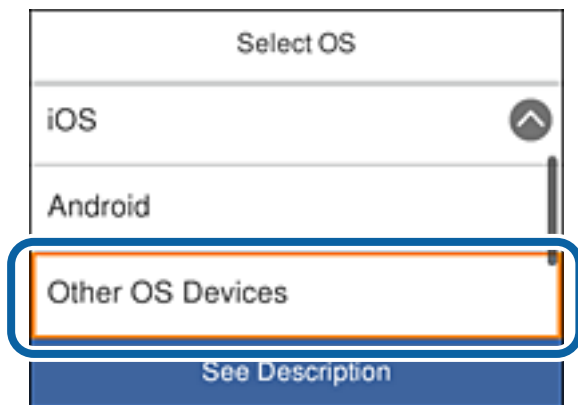

Tulostimen Verkkonimi (SSID) ja Salasana Wi-Fi Direct -yhteydelle näkyvät näytössä.

Verkkoasetukset

- Valitse älylaitteen Wi-Fi-näytöllä tulostimen ohjauspaneelissa näkyvä SSID ja syötä sen jälkeen salasana. Näyttökuva on esimerkki iPhonesta.

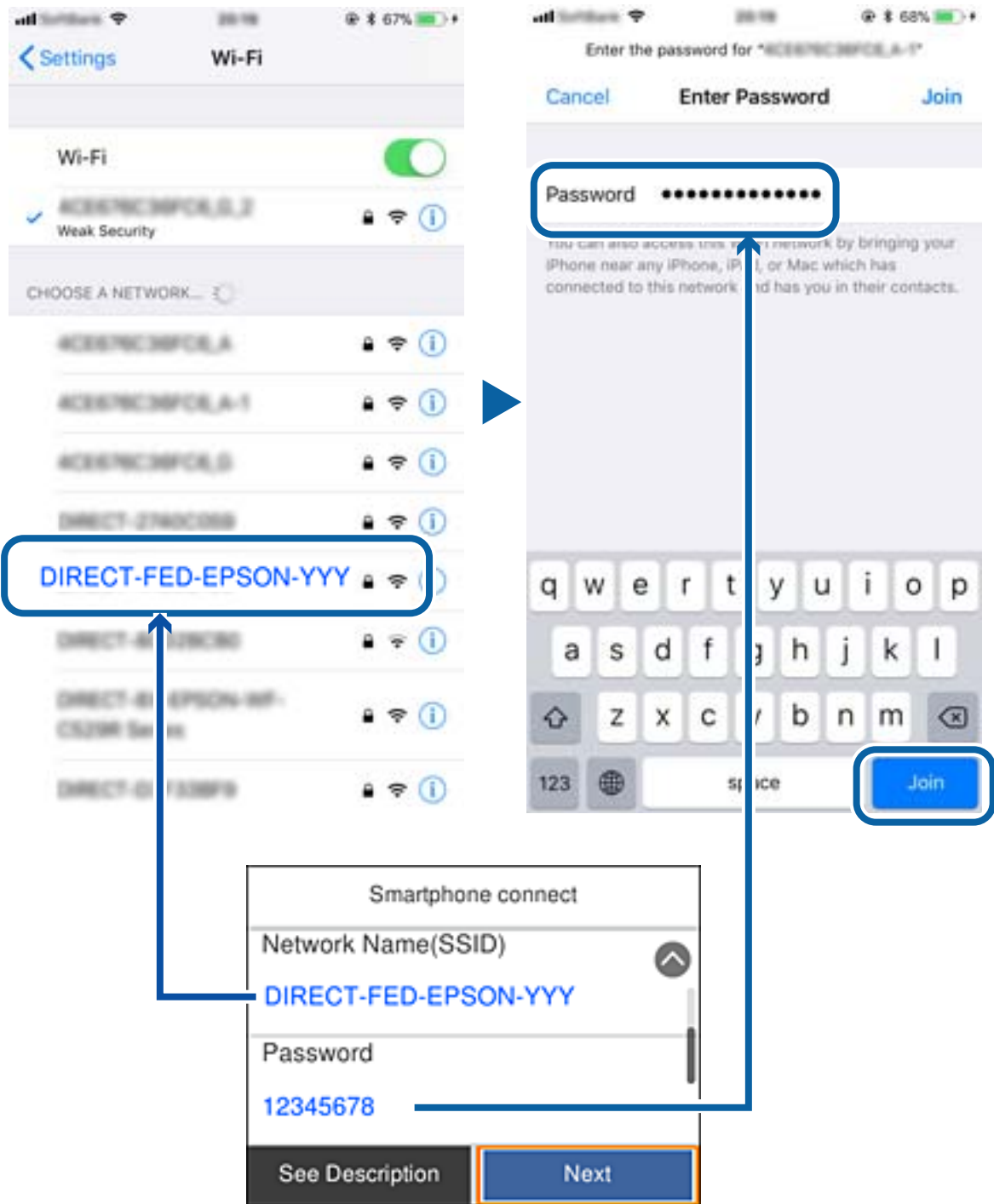

- Valitse tulostimen ohjauspaneelissa **Seuraava**.

6. Käynnistä älylaitteessa Epson iPrint.



7. Napauta Epson iPrint -näytöllä **Printer is not selected.**
8. Valitse tulostin, johon haluat muodostaa yhteyden.



Katso tulostimen ohjauspaneelissa näytetyt tiedot tulostimen valitsemiseksi.

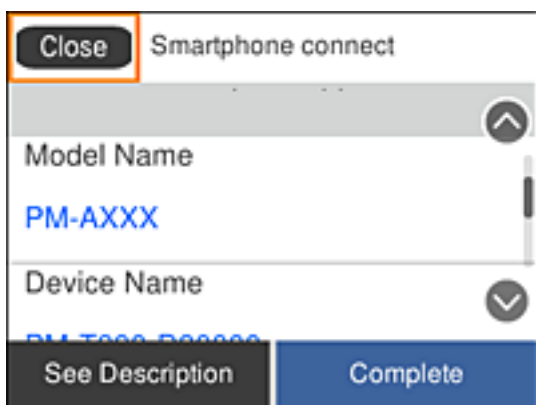

9. Valitse tulostimen ohjauspaneelissa **Valmis**.

Valitse älylaitteen Wi-Fi-näytössä tulostimeen aiemmin liitetyn älylaitteen verkkonimi (SSID) muodostaaksesi siihen yhteyden uudelleen.

Wi-Fi-asetusten määrittäminen tulostimesta

Verkoasetukset voidaan määrittää tulostimen ohjauspaneelista usealla eri tavalla. Valitse käyttöympäristöäsi ja -olosuhteitasi vastaava yhteystapa.

Verkkoasetukset

Jos sinulla on langattoman reitittimen tiedot, kuten SSID ja salasana, voit määrittää asetukset manuaalisesti.

Jos langaton reititin tukee WPS-määrittämis-toimintoa, voit määrittää asetukset WPS-painikkeen avulla.

Kun tulostin on liitetty verkkoon, liitä se laitteeseen, josta haluat tulostaa (tietokone, älylaite, taulutietokone tms.)

Jos haluat määrittää staattisen IP-osoitteen, käytä verkon lisäasetuksia.

Liittyvät tiedot

- ➔ ”Wi-Fi-asetusten tekeminen syöttämällä SSID ja salasana” sivulla 38
- ➔ ”Wi-Fi-asetusten määrittäminen painikeasetuksella (WPS)” sivulla 39
- ➔ ”Wi-Fi-asetusten määrittäminen PIN-koodin avulla (WPS)” sivulla 41
- ➔ ”Wi-Fi Direct (Simple AP) -yhteysasetusten määrittäminen” sivulla 42
- ➔ ”Verkon lisäasetusten tekeminen” sivulla 43



Wi-Fi-asetusten tekeminen syöttämällä SSID ja salasana

Voit määrittää Wi-Fi-verkon syöttämällä tarpeelliset tiedot muodostaaksesi yhteyden langattomaan reitittimeen tulostimen ohjauspaneelista. Jos haluat tehdä asetukset tälle tavalle, tarvitset langattoman reitittimen SSID:n ja salasanan.

Huomautus:

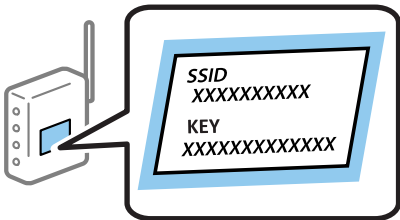
Jos käytät langatonta reititintä sen oletusasetuksilla, käytä tarraan painettua SSID:ta ja salasanaa. Jos et löydä SSID:tä ja salasanaa, katso langattoman reitittimen kanssa toimitettuja tietoja.



1. Valitse aloitusnäytöltä  | .

Valitse kohde tarkentamalla siihen ▲▼◀▶ -painikkeiden avulla ja paina sitten OK-painiketta.

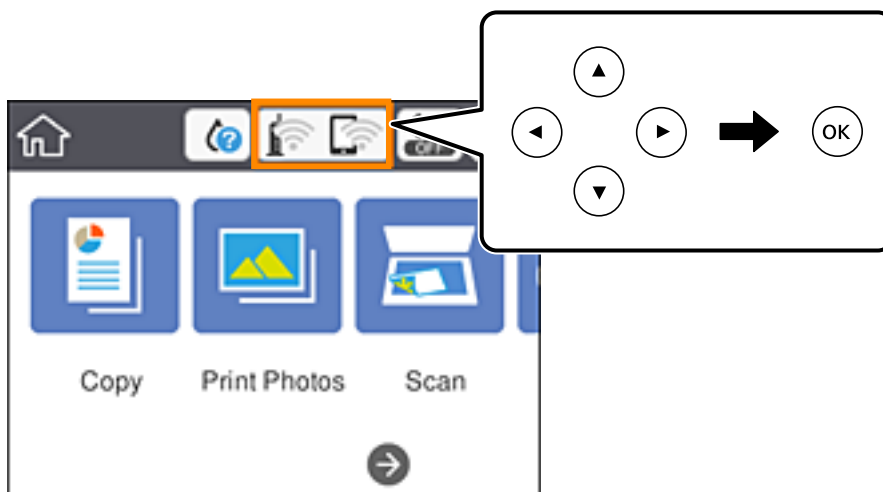

Verkkoasetukset

2. Valitse **Wi-Fi (Suositeltu)**.

3. Paina OK-painiketta.

Jos verkkoyhteys on jo määritetty, yhteyden tiedot tulevat näkyviin. Muuta asetukset valitsemalla **Muuta asetuksia**.

4. Valitse **Wi-Fi-yht. ohjattu asennustoiminto**.

5. Valitse langattoman reitittimen SSID.

Huomautus:

- Jos SSID-tunnus, johon haluat muodostaa yhteyden, ei näy tulostimen ohjauspaneelissa, päivitä luettelo painamalla  -painiketta. Jos tunnus ei näy vielä, paina **+**-painiketta ja syötä SSID-tunnus manuaalisesti.
- Jos et tiedä verkon nimeä (SSID), tarkista, onko se painettu tukiaseman tarraan. Jos käytät langatonta reititintä sen oletusasetuksilla, käytä tarraan painettua SSID:tä. Jos et löydä tietoja, katso langattoman reitittimen kanssa toimitettuja tietoja.

6. Paina OK-painiketta ja kirjoita sitten salasana.

Huomautus:

- Salasana on kirjainkoon erotteleva.
- Jos et tiedä salasanaa, tarkista, onko se painettu langattoman reitittimen tarraan. Tarrassa salasana voi olla kirjoitettuna ”Network Key”, ”Wireless Password”, jne. Jos käytät langatonta reititintä oletusasetuksilla, käytä tarraan painettua salasanaa.

7. Kun olet valmis, valitse **OK**.

8. Tarkista asetukset ja valitse sitten **Käynnistä asetukset**.

9. Lopeta valitsemalla **Hylkää**.

Huomautus:

Jos yhteyden muodostaminen epäonnistuu, lisää A4-kokoista tavallista paperia ja tulosta yhteysraportti valitsemalla **Tulosta tarkistusraportti**.

10. Paina  -painiketta.

Liittyvät tiedot

- ➔ [”Merkkien syöttäminen” sivulla 23](#)
- ➔ [”Verkkoyhteyden tilan tarkistus” sivulla 44](#)
- ➔ [”Verkkoasetusten määrittäminen ei onnistu” sivulla 217](#)

Wi-Fi-asetusten määrittäminen painikeasetuksella (WPS)



Voit määrittää Wi-Fi-verkon automaattisesti painamalla langattoman reitittimen painiketta. Jos seuraavat ehdot täyttyvät, voit tehdä asetukset tällä menetelmällä.

- Langaton reititin on yhteensopiva WPS (Wi-Fi suojattu asetus) -toiminnon kanssa.
- Nykyinen Wi-Fi-yhteys muodostettiin painamalla langattoman reitittimen painiketta.

Verkkoasetukset

Huomautus:

Jos et löydä painiketta tai teet asetuksia ohjelmiston avulla, katso lisätietoja langattoman reitittimen mukana tulleista asiakirjoista.

1. Valitse aloitusnäytöltä  |  .

Valitse kohde tarkentamalla siihen ▲▼◀▶ -painikkeiden avulla ja paina sitten OK-painiketta.

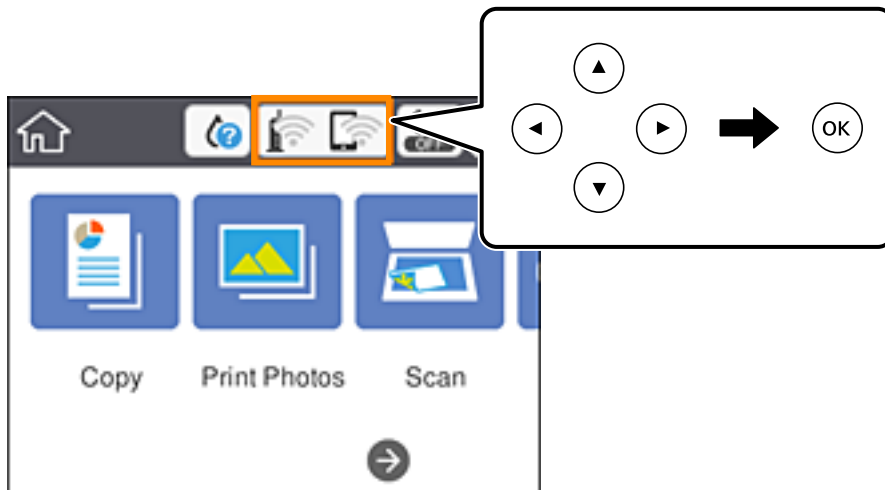

2. Valitse **Wi-Fi (Suositeltu)**.

3. Paina OK-painiketta.

Jos verkkoyhteys on jo määritetty, yhteyden tiedot tulevat näkyviin. Muuta asetukset valitsemalla **Muuta asetuksia**.

4. Valitse **Painikeasetus (WPS)**.

5. Pidä tukiaseman [WPS]-painiketta painettuna, kunnes suojausvalo vilkkuu.

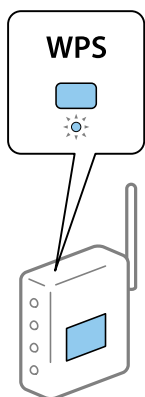

Jos et tiedä, missä [WPS]-painike sijaitsee, tai jos langattomassa reitittimessä ei ole painikkeita, katso lisätietoja langattoman reitittimen mukana tulleista asiakirjoista.

6. Paina tulostimen OK-painiketta.

7. Sulje näyttö.

Näyttö sulkeutuu määritetyn ajan kuluttua automaattisesti.

Verkkoasetukset

Huomautus:

Jos yhteys epäonnistuu, käynnistä langaton reititin uudelleen, siirrä se lähemmäksi tulostinta ja yritä uudelleen. Jos se ei edelleenkään toimi, tulosta verkkoyhteysraportti ja tarkista ratkaisu.



8. Paina -painiketta.





Liittyvät tiedot

- ➔ ”Verkkoyhteyden tilan tarkistus” sivulla 44
- ➔ ”Verkkoasetusten määrittäminen ei onnistu” sivulla 217

Wi-Fi-asetusten määrittäminen PIN-koodin avulla (WPS)

Voit muodostaa yhteyden tukiasemaan automaattisesti PIN-koodin avulla. Voit käyttää tätä tapaa määrittämiseen, jos langaton reititin tukee WPS (Wi-Fi suojattu asetus) -menetelmää. Syötä PIN-koodi langattomaan reitittimeen tietokoneen avulla.

1. Valitse aloitusnäytöltä  | .

Valitse kohde tarkentamalla siihen     -painikkeiden avulla ja paina sitten OK-painiketta.

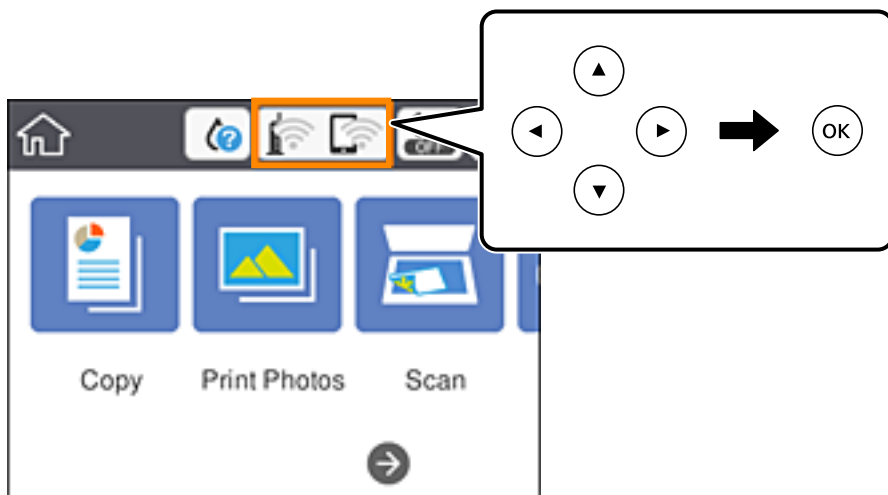

2. Valitse **Wi-Fi (Suositeltu)**.
3. Paina OK-painiketta.
Jos verkkoyhteys on jo määritetty, yhteyden tiedot tulevat näkyviin. Muuta asetukset valitsemalla **Muuta asetuksia**.
4. Valitse **Muut > PIN-koodias. (WPS)**.
5. Syötä tulostimen ohjauspaneelissa näkyvä PIN-koodi (kahdeksanmerkkinen luku) tietokoneen avulla langattomaan reitittimeen kahden minuutin sisällä.
Huomautus:
Katso lisätietoja PIN-koodin syöttämisestä langattoman reitittimen mukana tulevista asiakirjoista.
6. Paina tulostimen OK-painiketta.

Verkoasetukset

7. Sulje näyttö.

Näyttö sulkeutuu määritetyn ajan kuluttua automaattisesti.

Huomautus:

Jos yhteys epäonnistuu, käynnistä langaton reititin uudelleen, siirrä se lähemmäksi tulostinta ja yritä uudelleen. Jos se ei edelleenkään toimi, tulosta yhteysraportti ja tarkista ratkaisu.

8. Paina -painiketta.

Liittyvät tiedot

- ➔ ”Verkkoyhteyden tilan tarkistus” sivulla 44
- ➔ ”Verkoasetusten määrittäminen ei onnistu” sivulla 217

Wi-Fi Direct (Simple AP) -yhteysasetusten määrittäminen

Tällä menetelmällä voit liittää tulostimen suoraan laitteisiin ilman langatonta reititintä. Tulostin toimii langattomana reitittimenä.

1. Valitse aloitusnäytöltä .

Valitse kohde tarkentamalla siihen -painikkeiden avulla ja paina sitten OK-painiketta.

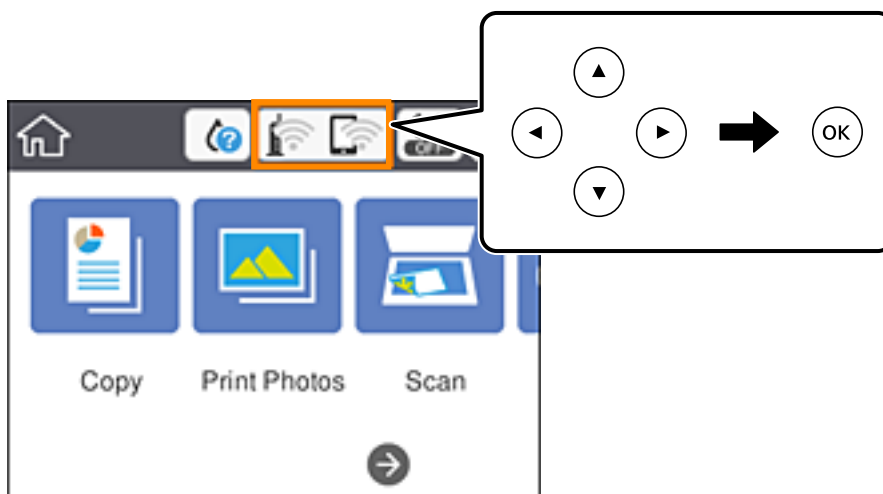

2. Valitse **Wi-Fi Direct**.

3. Paina OK-painiketta.

Jos olet määrittänyt Wi-Fi Direct (Simple AP) -asetukset, yhteyden tiedot näkyvät näytössä. Siirry vaiheeseen 5.

4. Aloita asetusten määrittäminen painamalla OK-painiketta.

5. Tarkista tulostimen ohjauspaneelissa näkyvä SSID ja salasana.

Luo yhteys valitsemalla tietokoneen verkkoyhteydenäytöltä tai älylaitteen Wi-Fi-näytöltä SSID-tunnus, joka näytetään tulostimen ohjauspaneelissa.

Verkkoasetukset

- Syötä tietokoneeseen tai äylaitteeseen tulostimen ohjauspaneelissa näkyvä salasana.

Huomautus:

Kun otat Wi-Fi Direct -toiminnon käyttöön, se pysyy käytössä, kunnes palautat oletusverkon asetukset ja poistat Wi-Fi Direct -toiminnon pois käytöstä.





- Kun yhteys on muodostettu, valitse tulostimen ohjauspaneelista **Hylkää**.
- Paina -painiketta.

Liittyvät tiedot

- ➔ ”[Verkkoyhteyden tilan tarkistus](#)” sivulla 44
- ➔ ”[Verkkoasetusten määrittäminen ei onnistu](#)” sivulla 217

Verkon lisäasetusten tekeminen

Voit muuttaa verkkolaitteen nimen, TCP/IP-asetukset, välityspalvelimen jne. Tarkista verkkoympäristösi ennen muutosten tekemistä.

- Valitse aloitusnäytöltä **Asetukset**.
Valitse kohde tarkentamalla siihen     -painikkeiden avulla ja paina sitten OK-painiketta.
- Valitse **Verkkoasetukset** > **Lisäasetukset**.
- Valitse jokin valikon kohta ja sen asetukset ja valitse tai määritä asetusarvot.
- Valitse **Käynnistä aset.**

Liittyvät tiedot

- ➔ ”[Verkon lisäasetusten asetuskohteet](#)” sivulla 43

Verkon lisäasetusten asetuskohteet

Valitse jokin valikon kohta ja sen asetukset ja valitse tai määritä asetusarvot.

Laitenimi

Voit syöttää seuraavia merkkejä.

- Merkkirajoitus: 2–15 (syötettävä vähintään 2 merkkiä)
- Käytettävissä olevat merkit: A–Z, a–z, 0–9, -.
- Merkit, joita ei voi käyttää ylhäällä: 0–9, -.
- Merkit, joita ei voi käyttää alhaalla: -

Verkkoasetukset

TCP/IP

Automaattinen

Valitse, kun käytät tukiasemaa kotona tai sallit IP-osoitteen automaattisen hankinnan DHCP:n avulla.

Man.

Valitse, kun et halua tulostimen IP-osoitteen vaihtamista. Anna kohteiden IP-osoite, Aliverk. peite ja Olet.yhd.käyt. osoitteet ja määritä DNS-palvelin-asetukset verkkoympäristösi mukaisesti.

Kun valitset IP-osoitteen lisäysasetukseksi **Auto**, voit valita DNS-palvelimen asetukseksi **Man.** tai **Auto**. Jos et voi hakea DNS-palvelimen osoitetta automaattisesti, valitse **Man.** ja syötä sitten ensisijaisen DNS-palvelimen osoite ja toissijaisen DNS-palvelimen osoite.

Välityspalvelin

Älä käytä

Valitse, kun käytät tulostinta kotiverkkoympäristössä.

Käytä

Valitse, kun käytät välityspalvelinta verkkoympäristössäsi ja haluat asettaa sen tulostimeen. Syötä välityspalvelimen osoite ja portin numero.

Verkkoyhteyden tilan tarkistus

Voit tarkistaa verkkoyhteyden tilan seuraavasti.

Verkkokuvake

Voit tarkistaa verkkoyhteyden tilan ja radioaallon voimakkuuden käyttämällä tulostimen aloitusnäytön verkkokuvaketta.



Liittyvät tiedot

➔ ”Nestekidenäytöllä näkyvät kuvakkeet” sivulla 19

Verkon yksityiskohtaisten tietojen tarkastaminen ohjauspaneelistä

Kun tulostimesi on liitetty verkkoon, voit näyttää myös muita verkkoon liittyviä tietoja valitsemalla verkkovalikot, jotka haluat tarkistaa.

Verkkoasetukset

1. Valitse aloitusnäytöltä **Asetukset**.

Valitse kohde tarkentamalla siihen ▲ ▼ ◀ ▶ -painikkeiden avulla ja paina sitten OK-painiketta.

2. Valitse **Verkkoasetukset > Verkon tila**.

3. Kun haluat tarkistaa tiedot, valitse valikot, jotka haluat tarkistaa.

- Wi-Fi-tila

Näyttää verkon tiedot (laitteen nimi, yhteys, signaalin voimakkuus, IP-osoitteen haku jne.) Wi-Fi-yhteyksille.

- Wi-Fi Direct -tila

Näyttää, onko Wi-Fi Direct (Simple AP) käytössä Wi-Fi Direct (Simple AP) -yhteyksille.

- tila-arkki

Tulostaa verkon tila-arkin. Wi-Fi-, Wi-Fi Direct (Simple AP)- yms. tiedot tulostetaan vähintään kahdelle sivulle.

Verkkoyhteysraportin tulostus

Voit tarkistaa tulostimen ja langattoman reitittimen välisen tilan tulostamalla verkkoyhteysraportin.

1. Lataa paperit.

2. Valitse aloitusnäytöltä **Asetukset**.

Valitse kohde tarkentamalla siihen ▲ ▼ ◀ ▶ -painikkeiden avulla ja paina sitten OK-painiketta.

3. Valitse **Verkkoasetukset > Verkkoyhteyden tarkistus**.

Yhteyden tarkistus alkaa.

4. Valitse **Tulosta tarkistusraportti**.

5. Tulosta verkkoyhteysraportti noudattamalla tulostimen näytön ohjeita.

Jos on tapahtunut virhe, tarkista verkkoyhteysraportti ja noudata sitten tulostettuja ratkaisuja.

6. Paina OK-painiketta.

Liittyvät tiedot

➔ ”Viestit ja ratkaisut verkkoyhteysraportissa” sivulla 46

Viestit ja ratkaisut verkkoyhteysraportissa

Tarkista verkkoyhteysraportin viestit ja virhekoodit ja toimi sitten ratkaisujen mukaisesti.

Check Network Connection

Check Result FAIL

Error code (E-2)

See the Network Status and check if the Network Name (SSID) is the SSID you want to connect.
If the SSID is correct, make sure to enter the correct password and try again.

If your problems persist,
see your documentation for help and networking tips.

Checked Items

Wireless Network Name (SSID) Check	FAIL
Communication Mode Check	Unchecked
Security Mode Check	Unchecked
MAC Address Filtering Check	Unchecked
Security Key/Password Check	Unchecked
IP Address Check	Unchecked
Detailed IP Setup Check	Unchecked

Network Status

Printer Name	EPSON XXXXXX
Printer Model	XX-XXX Series
IP Address	169.254.137.8
Subnet Mask	255.255.0.0
Default Gateway	
Network Name (SSID)	EpsonNet
Security	None
Signal Strength	Poor
MAC Address	F8:D0:27:40:C0:AC

a. Virhekoodi

b. Viestit verkkoympäristössä

Liittyvät tiedot

- ➔ ”E-1” sivulla 47
- ➔ ”E-2, E-3, E-7” sivulla 47
- ➔ ”E-5” sivulla 48
- ➔ ”E-6” sivulla 48
- ➔ ”E-8” sivulla 48
- ➔ ”E-9” sivulla 49
- ➔ ”E-10” sivulla 49
- ➔ ”E-11” sivulla 49
- ➔ ”E-12” sivulla 50
- ➔ ”E-13” sivulla 50
- ➔ ”Viesti verkkoympäristössä” sivulla 51

Verkkoasetukset

E-1

Ratkaisut:

- Varmista, että Ethernet-kaapeli on liitetty tulostimeen ja keskittimeen tai muuhun verkkolaitteeseen.
- Varmista, että keskitin tai muu verkkolaite on kytketty päälle.
- Jos haluat yhdistää tulostimen Wi-Fi-verkolla, tee tulostimen Wi-Fi-asetukset uudelleen, koska se on otettu pois käytöstä.

E-2, E-3, E-7

Ratkaisut:

- Varmista, että langaton reititin on kytketty päälle.
- Varmista, että tietokone tai laite on liitetty oikein langattomaan reitittimeen.
- Kytke langaton reititin pois päältä. Odota noin 10 sekuntia ja kytke se sitten päälle.
- Sijoita tulostin lähemmäs langatonta reititintä ja poista mahdolliset esteet niiden välistä.
- Jos olet syöttänyt SSID:n manuaalisesti, tarkista onko se oikein. Tarkista SSID verkkoyhteysraportin **Verkon tila** -osasta.
- Jos langattomalla reitittimellä on seita SSID-nimiä, valitse näkyvissä oleva SSID. Kun SSID käyttää yhteensopimatonta taajuutta, tulostin ei näytä niitä.
- Jos käytät painikeasetusta verkkoyhteyden muodostamiseen, varmista, että langaton reititin tukee WPS:ää. Et voi käyttää painikeasetusta, jos langaton reititin ei tue WPS:ää.
- Varmista, että SSID:ssä käytetään vain ASCII-merkkejä (aakkosnumeerisia merkkejä ja symboleita). Tulostin ei voi näyttää SSID:tä, joka sisältää muita kuin ASCII-merkkejä.
- Varmista, että tiedät SSID-nimen ja salasanan ennen kuin muodostat yhteyden langattomaan reitittimeen. Jos käytät langatonta reititintä sen oletusasetuksilla, SSID ja salasana näkyvät langattoman reitittimen tarrassa. Jolle tiedä SSID:tä ja salasanaa, ota yhteys henkilöön, joka asensi langattoman reitittimen, tai katso ne langattoman reitittimen toimitukseen kuuluvista asiakirjoista.
- Jos olet yhdistämässä SSID-nimeen, joka on luotu älylaitteen jakamistoiminnolla, tarkista SSID ja salasana älylaitteen asiakirjoista.
- Jos Wi-Fi-yhteys katkeaa yllättäen, tarkista seuraavat. Jos mikä tahansa näistä seikoista soveltuu, nollaa verkkoasetukset lataamalla ja suorittamalla ohjelmisto seuraavalta web-sivustolta.
<http://epson.sn> > **Asetus**
 - Toinen älylaite lisättiin verkkoon painikeasetuksella.
 - Wi-Fi-verkko asetettiin jollakin muulla menetelmällä kuin painikeasetus.

Liittyvät tiedot

- ➔ ”Yhteyden luominen tietokoneeseen” sivulla 27
- ➔ ”Wi-Fi-asetusten määrittäminen tulostimesta” sivulla 37

Verkkoasetukset

E-5

Ratkaisut:

Varmista, että langattoman reitittimen suojaustyyppi on asetettu jokin seuraavista. Jos ei ole, muuta langattoman reitittimen suojaustyyppi ja nollaa sitten tulostimen verkkoasetukset.

- WEP-64-bittinen (40-bittinen)
- WEP-128-bittinen (104-bittinen)
- WPA PSK (TKIP/AES)*
- WPA2 PSK (TKIP/AES)*
- WPA (TKIP/AES)
- WPA2 (TKIP/AES)

* WPA PSK tunnetaan myös nimellä WPA Personal. WPA2 PSK:sta käytetään myös nimitystä WPA2 Personal.

E-6

Ratkaisut:

- Tarkista, onko MAC-osoitteen suodatus otettu pois käytöstä. Jos se on käytössä, rekisteröi tulostimen MAC-osoite niin, ettei se ole suodatettu. Katso lisätietoja langattoman reitittimen toimitukseen kuuluvista asiakirjoista. Voit tarkistaa tulostimen MAC-osoitteen verkkoyhteysraportin **Verkon tila** -osasta.
- Jos langaton reititin käyttää jaettua suojausta WEP-suojauksella, varmista, että suojausavain ja indeksi ovat oikein.
- Jos yhdistettävissä olevien laitteiden määrä langattomassa reitittimessä pienempi kuin yhdistettävien verkkolaitteiden määrä, tee asetukset langattomassa reitittimessä lisätäksesi yhdistettävissä olevien laitteiden määrää. Katso lisätietoja langattoman reitittimen toimitukseen kuuluvista asiakirjoista asetusten tekemiseksi.

Liittyvät tiedot

➔ ["Yhteyden luominen tietokoneeseen" sivulla 27](#)

E-8

Ratkaisut:

- Ota DHCP käyttöön langattomassa reitittimessä, jos tulostimen Hae IP-osoiteasetus on asetettu **Automaattinen**-tilaan.
- Jos tulostimen Hae IP-osoiteasetus on asetettu Manuaalinen-tilaan, manuaalisesti asettamasi IP-osoite ei ole kelvollinen, koska se on alueen ulkopuolella (esimerkiksi: 0.0.0.0). Aseta kelvollinen IP-osoite tulostimen ohjauspaneelista tai Web Config-toiminnolla.

Liittyvät tiedot

➔ ["Verkon lisäasetusten tekeminen" sivulla 43](#)

Verkkoasetukset

E-9

Ratkaisut:

Tarkista seuraava.

- Laitteet on kytketty päälle.
- Voit käyttää internetiä ja muita tietokoneita tai verkkolaitteita samassa verkossa laitteista, jotka haluat yhdistää tulostimeen.

Jos yhteyden muodostaminen tulostimeen ja verkkolaitteisiin vahvistettuasi yllä mainitun ei vielä onnistu, kytke langaton reititin pois päältä. Odota noin 10 sekuntia ja kytke se sitten päälle. Nollaa sitten verkkoasetukset lataamalla ja suorittamalla ohjelmisto seuraavalta web-sivustolta.

<http://epson.sn> > **Asetus**

Liittyvät tiedot

➔ ”Yhteyden luominen tietokoneeseen” sivulla 27

E-10

Ratkaisut:

Tarkista seuraava.

- Muut verkossa olevat laitteet on kytketty päälle.
- Verkko-osoitteet (IP-osoite, aliverkon peite ja oletusyhdyskäytävä) ovat oikein, jos olet asettanut tulostimen Hae IP-osoite -valinnan Manuaalinen-tilaan.

Nollaa verkko-osoite, jos ne ovat vääriä. Voit tarkistaa IP-osoitteen, aliverkon peitteen ja oletusyhdyskäytävän verkkoyhteysraportin **Verkon tila** -osasta.

Jos DHCP on käytössä, muuta tulostimen Hae IP-osoiteasetus **Automaattinen**-tilaan. Jos haluat asettaa IP-osoitteen manuaalisesti, tarkista tulostimen IP-osoite verkkoyhteysraportin **Verkon tila** -osasta ja valitse sitten verkkoasetukset-näytöstä Manuaalinen. Aseta aliverkon peitoksi [255.255.255.0].

Jos yhteyden muodostaminen tulostimeen ja verkkolaitteisiin ei vielä onnistu, kytke langaton reititin pois päältä. Odota noin 10 sekuntia ja kytke se sitten päälle.

Liittyvät tiedot

➔ ”Verkon lisäasetusten tekeminen” sivulla 43

➔ ”Verkon tila -arkin tulostus” sivulla 51

E-11

Ratkaisut:

Tarkista seuraava.

- Oletusyhdyskäytäväosoite on oikein, jos asetat tulostimen TCP/IP -asetusvalinnan Manuaalinen-tilaan.
- Laite, joka on asetettu oletusyhdyskäytäväksi, on kytketty päälle.

Verkkoasetukset

Aseta oikea oletusyhdykskäytävän osoite. Voit tarkistaa oletusyhdykskäytäväosoitteen verkkoyhteysraportin **Verkon tila** -osasta.

Liittyvät tiedot

- ➔ ”Verkon lisäasetusten tekeminen” sivulla 43
- ➔ ”Verkon tila -arkin tulostus” sivulla 51

E-12

Ratkaisut:

Tarkista seuraava.

- Muut verkossa olevat laitteet on kytketty päälle.
- Verkko-osoitteet (IP-osoite, aliverkon peite ja oletusyhdykskäytävä) ovat oikein, jos syötät ne manuaalisesti.
- Muiden laitteiden verkko-osoitteet (aliverkon peite ja oletusyhdykskäytävä) ovat samat.
- IP-osoite ei ole ristiriidassa muiden laitteiden kanssa.

Jos yhteyden muodostaminen tulostimeen ja verkkolaitteisiin vahvistettuasi yllä mainitun ei vielääkään onnistu, kokeile seuraavaa.

- Kytke langaton reititin pois päältä. Odota noin 10 sekuntia ja kytke se sitten päälle.
- Tee verkkoasetukset uudelleen asennusohjelmaa käyttämällä. Voit suorittaa sen seuraavalta web-sivustolta.
<http://epson.sn> > **Asetus**
- Voit rekisteröidä useita salasanoja langattomalle reitittimelle, joka käyttää WEP-suojaustyyppiä. Jos useita salasanoja on rekisteröity, tarkista onko ensimmäinen rekisteröity salanasana asetettu tulostimessa.

Liittyvät tiedot

- ➔ ”Verkon lisäasetusten tekeminen” sivulla 43
- ➔ ”Yhteyden luominen tietokoneeseen” sivulla 27

E-13

Ratkaisut:

Tarkista seuraava.

- Verkkolaitteet, kuten langaton reititin, keskitin ja reititin on kytketty päälle.
- TCP/IP-asetusta verkkolaitteille ei ole asetettu manuaalisesti. (Jos tulostimen TCP/IP-asetus on asetettu automaattisesti, kun TCP/IP-asetus on suoritettu manuaalisesti muille verkkolaitteille, tulostimen verkko voi olla eri kuin muiden laitteiden verkko.)

Jos se ei vielääkään toimi edellä mainittujen tarkistusten jälkeen, kokeile seuraavaa.

- Kytke langaton reititin pois päältä. Odota noin 10 sekuntia ja kytke se sitten päälle.
- Tee verkkoasetukset tietokoneella, joka on samassa verkossa kuin tulostin, käyttämällä asennusohjelmaa. Voit suorittaa sen seuraavalta web-sivustolta.
<http://epson.sn> > **Asetus**

Verkkoasetukset

- Voit rekisteröidä useita salasanoja langattomalle reitittimelle, joka käyttää WEP-suojaustyyppiä. Jos useita salasanoja on rekisteröity, tarkista onko ensimmäinen rekisteröity salasana asetettu tulostimessa.

Liittyvät tiedot

- ➔ ”Verkon lisäasetusten tekeminen” sivulla 43
- ➔ ”Yhteyden luominen tietokoneeseen” sivulla 27

Viesti verkkoympäristössä

Viesti	Ratkaisu
*Useita verkon nimiä (SSID), jotka vastaavat syöttämäsi verkon nimeä (SSID) on löydetty. Vahvista verkon nimi (SSID).	Sama SSID voidaan asettaa useille langattomille reitittimille. Tarkista langattoman reitittimen asetukset tai muuta SSID.
Wi-Fi-ympäristöä on parannettava. Kytke langaton reititin pois päältä ja sitten takaisin päälle. Jos yhteys ei parane, katso ohjeet langattoman reitittimen asiakirjoista.	Kun olet siirtänyt tulostimen lähemmäs langatonta reitintä ja poistanut kaikki esteet niiden väliltä, kytke langaton reititin pois päältä. Odota noin 10 sekuntia ja kytke se sitten päälle. Jos yhteys ei vielääkään muodostu, katso lisätietoja langattoman reitittimen toimitukseen kuuluvista asiakirjoista.
*Laitteita ei voi liittää enempää. Irrota jokin liitet. laitteista, jos haluat liittää uuden.	Tietokonetta ja älylaitteita, joita ei voi yhdistää samanaikaisesti, yhdistetään kokonaan Wi-Fi Direct (Simple AP) -yhteydellä. Lisätäkseen toisen tietokoneen tai älylaitteen, katkaise ensin jonkin liitetyn laitteen yhteys. Voit varmistaa samanaikaisesti yhdistettävien langattomien laitteiden määrän ja yhdistettyjen laitteiden määrän tarkistamalla verkon tila-arkin tai tulostimen ohjauspaneelin.
Sama SSID kuin Wi-Fi Direct esiintyy ympäristössä. Muuta Wi-Fi Direct SSID, jos et pysty liittämään älylaitetta tulostimeen.	Siirry tulostimen ohjauspaneelissa Wi-Fi Direct -asetusnäyttöön ja valitse valikko muuttaaksesi asetusta. Voit muuttaa verkkonimeä, joka seuraa alkua DIRECT-XX-. Syötä enintään 32 merkkiä.

Verkon tila -arkin tulostus

Tulosta tarkastellaksesi verkon tietoja.

1. Lisää paperit.
2. Valitse **Asetukset**.

Valitse kohde tarkentamalla siihen ▲ ▼ ◀ ▶ -painikkeiden avulla ja paina sitten OK-painiketta.

3. Valitse **Verkkoasetukset > Verkon tila**.
4. Valitse **tila-arkki**.
5. Lue viesti ja tulosta verkon tilasivu.
6. Paina OK-painiketta.

Langattomien reititinten lisääminen tai vaihtaminen

Jos SSID-tunnus vaihtuu langattoman reitittimen vaihdon vuoksi tai jos verkkoon lisätään uusi tukiasema ja muodostetaan uusi verkkoympäristö, nollaa Wi-Fi-asetukset.

Liittyvät tiedot

➔ ”Tietokonetta koskevan yhteystavan muuttaminen” sivulla 52

Tietokonetta koskevan yhteystavan muuttaminen

Asennusohjelman käyttö ja uudelleenmäärittäminen toisen yhteystavan avulla.

Määrittäminen verkkosivustolta

Siirry seuraavalle verkkosivustolle ja anna tuotteen nimi. Siirry kohtaan **Asetus** ja aloita määrittäminen.

<http://epson.sn>

Määrittäminen ohjelmistolevyn avulla (vain mallit, joiden mukana tulee ohjelmistolevy, ja käyttäjät, joiden Windows-tietokoneessa on levyasema).

Aseta ohjelmistolevy tietokoneeseen ja noudata sitten näytön ohjeita.

Yhteystavan muutoksen valitseminen

Noudata näytön ohjeita, kunnes näkyviin tulee seuraava näyttö.

Valitse **Asenna ohjelmisto** -näytöstä **Aseta Tulostin-yhteys uudelleen (uutta verkkoreititintä tai USB - verkko - yhteyden muuttamista varten jne.)** ja valitse sitten **Seuraava**.

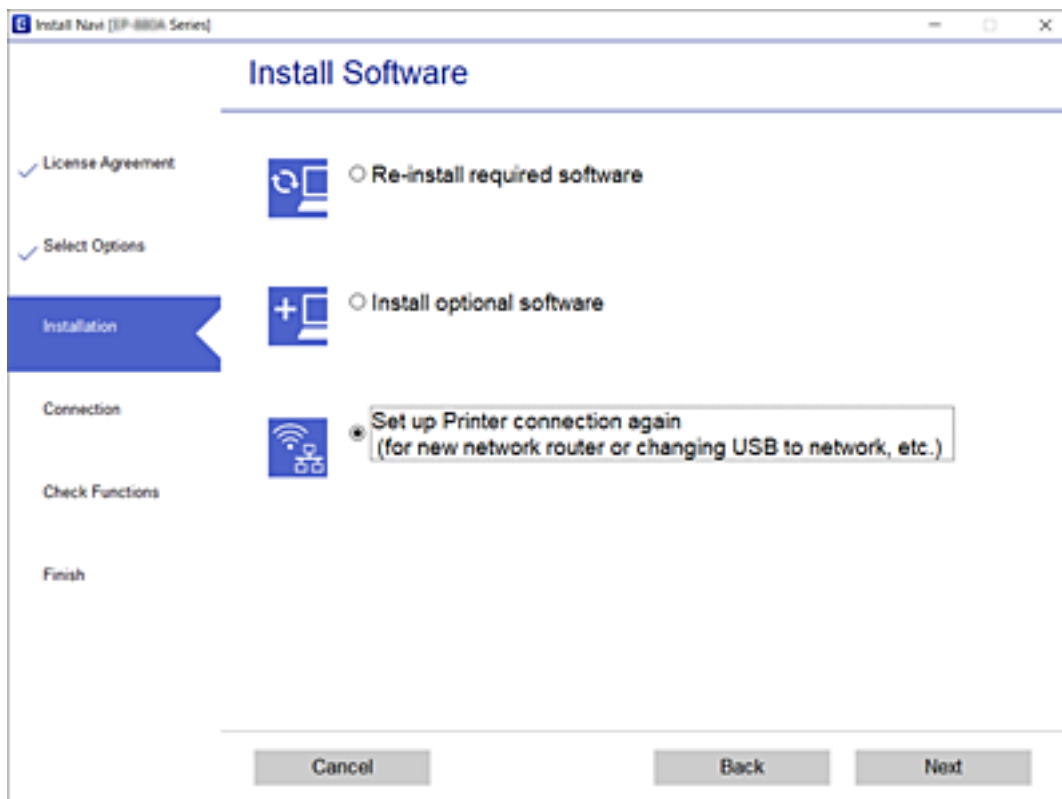

Wi-Fi Direct -asetusten muuttaminen (Simple AP)

Kun Wi-Fi Direct (Simple AP) -yhteys on käytössä, voit vaihtaa asetuksia kohdasta  > **Wi-Fi Direct** > **Muuta asetuksia**, ja näkyviin tulevat seuraavat valikkokohteet.

Valitse kohde tarkentamalla siihen ▲ ▼ ◀ ▶ -painikkeiden avulla ja paina sitten OK-painiketta.

Muuta verkkonimeä

Vaihda sen Wi-Fi Direct (Simple AP) verkon nimi (SSID) mielivaltaiseksi, jota käytetään yhteyden muodostamiseen tulostimelle. Voit määrittää verkon nimen (SSID) ASCII-merkeissä, jotka näkyvät ohjauspaneelin ohjelmistonäppäimistöissä.

Kun vaihdat verkon nimen (SSID), kaikki kytketyt laitteet irrotetaan. Käytä verkon verkoston nimeä (SSID), jos haluat muodostaa yhteyden laitteeseen uudelleen.

Vaihda salasana

Vaihda Wi-Fi Direct (Simple AP) salasana, jota käytetään yhteyden muodostamiseen tulostimelle. Voit määrittää salasanan ASCII-merkeissä, jotka näkyvät ohjauspaneelin ohjelmistonäppäimistöissä.

Kun vaihdat salasanan, kaikki kytketyt laitteet irrotetaan. Käytä uutta salasanaa (SSID), jos haluat muodostaa yhteyden laitteeseen uudelleen.

Poista Wi-Fi Direct käytöstä

Poista Wi-Fi Direct (Simple AP) asetukset tulostimesta. Kun tämä asetus poistetaan käytöstä, kaikki tulostimeen Wi-Fi Direct (Simple AP) yhteydessä liitetyt laitteet irrotetaan.

Palauta oletusasetukset

Palauttaa kaikki Wi-Fi Direct (Simple AP) asetukset oletusasetuksiin.

Kaikki tulostimelle tallennetut älylaitteen Wi-Fi Direct (Simple AP) -yhteystiedot poistetaan.

Wi-Fi-tilan poistaminen käytöstä ohjauspaneelistä

Kun Wi-Fi on poistettu käytöstä, Wi-Fi-yhteys on katkaistu.

1. Valitse aloitusnäytöllä .

Valitse kohde tarkentamalla siihen ▲▼◀▶-painikkeiden avulla ja paina sitten OK-painiketta.

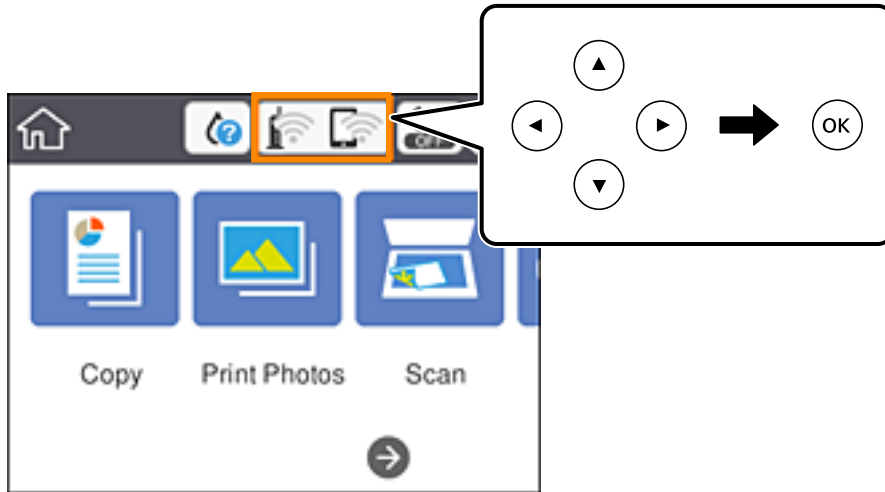

2. Valitse **Wi-Fi (Suositeltu)**.
Näytössä näytetään verkon tila.
3. Valitse **Muuta asetuksia**.
4. Valitse **Muut > Ota Wi-Fi pois k..**
5. Lue viesti ja aloita määrittäminen.
6. Kun valmistumisviesti tulee näkyviin, sulje näyttö.
Näyttö sulkeutuu automaattisesti määritetyn ajan kuluttua.
7. Paina -painiketta.

Wi-Fi Direct (Yksinkertainen AP) -yhteyden katkaiseminen ohjauspaneelistä

Huomautus:

Kun Wi-Fi Direct (Simple AP) -yhteys poistetaan käytöstä, kaikkien tulostimeen Wi-Fi Direct (Simple AP) -yhteydellä liitettyjen tietokoneiden ja älylaitteiden yhteys katkeaa. Jos haluat katkaista tietyn laitteen yhteyden, katkaise se laitteesta tulostimen sijaan.

Verkkoasetukset

1. Valitse aloitusnäytöllä .

Valitse kohde tarkentamalla siihen ▲▼◀▶-painikkeiden avulla ja paina sitten OK-painiketta.

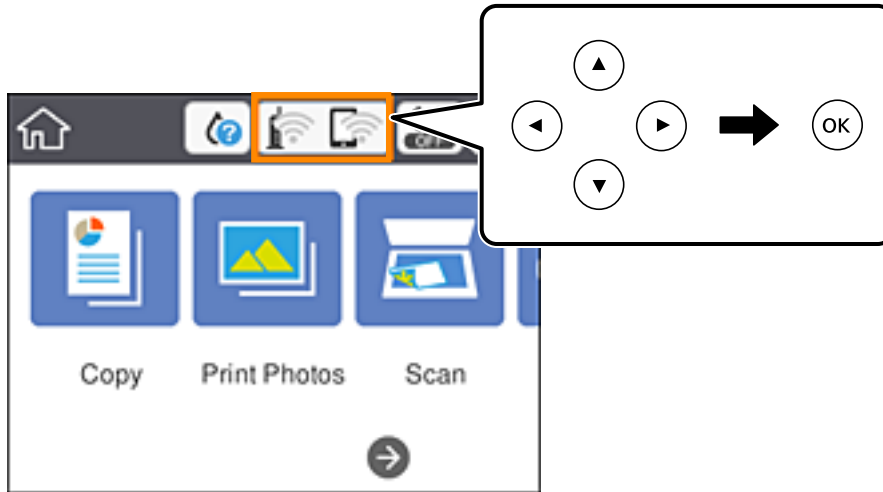

2. Valitse **Wi-Fi Direct**.
Näytössä annetaan Wi-Fi Direct -tiedot.
3. Valitse **Muuta asetuksia**.
4. Valitse **Poista Wi-Fi Direct käytöstä**.
5. Paina OK-painiketta.
6. Kun valmistumisviesti tulee näkyviin, sulje näyttö.
Näyttö sulkeutuu automaattisesti määritetyn ajan kuluttua.
7. Paina -painiketta.

Verkkoasetusten palauttaminen ohjauspaneelista

Voit palauttaa kaikki verkkoasetukset oletusasetuksiin.

1. Valitse aloitusnäytöstä **Asetukset**.
Valitse kohde tarkentamalla siihen ▲▼◀▶-painikkeiden avulla ja paina sitten OK-painiketta.
2. Valitse **Palauta oletusasetukset > Verkkoasetukset**.
3. Tarkista viesti ja valitse sitten **Kyllä**.
4. Kun valmistumisviesti tulee näkyviin, sulje näyttö.
Näyttö sulkeutuu automaattisesti määritetyn ajan kuluttua.

Verkkoasetukset

Liittyvät tiedot

- ➔ ”Yhteyden luominen tietokoneeseen” sivulla 27
- ➔ ”Wi-Fi-asetusten määrittäminen tulostimesta” sivulla 37

Paperin lisääminen

Paperin käsittelyä koskevat ohjeet

- ❑ Lue paperin mukana toimitettu ohje.
- ❑ Levitä paperit viuhkaksi ja suorista ne ennen paperin lisäämistä. Älä levitä tai rullaa valokuvapaperia. Se saattaisi vahingoittaa tulostuspuolta.

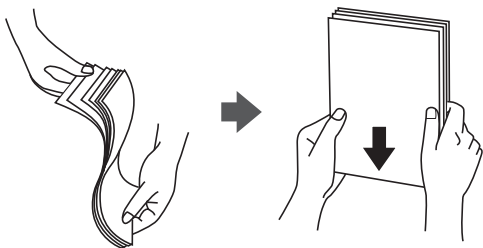

- ❑ Jos paperi on rullaantunut, suorista se tai rullaa sitä varovaisesti toiseen suuntaan ennen lisäämistä. Rullaantuneen paperin käyttäminen voi aiheuttaa paperitukoksia ja mustetahroja tulosteeseen.

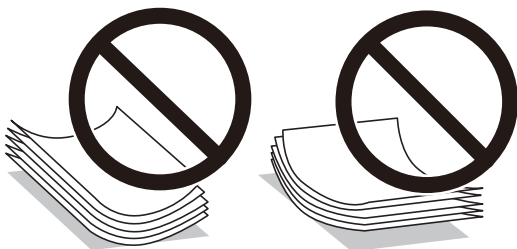

- ❑ Älä käytä paperia, joka aaltoilee, on repeytyntä, kosteaa, liian paksua tai liian ohutta, jota on leikely tai taiteltu tai johon on liimattu tarroja. Tällaisten paperien käyttäminen voi aiheuttaa paperitukoksia ja mustetahroja tulosteeseen.
- ❑ Levitä kirjekuoret viuhkaksi ja suorista ne ennen paperin lisäämistä. Jos kirjekuoret ovat täynnä ilmaa, litistä ne pöytää vasten ennen lisäämistä.

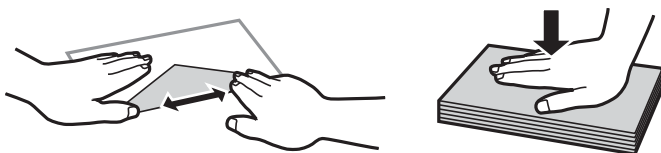

- ❑ Älä käytä kirjekuoria, jotka ovat rullaantuneet tai joita on taiteltu. Tällaisten kirjekuorten käyttäminen voi aiheuttaa paperitukoksia ja mustetahroja tulosteeseen.
- ❑ Älä käytä ikkunallisia tai liimaläpän sisältäviä kirjekuoria.
- ❑ Vältä liian ohuiden kirjekuorien käyttämistä, sillä ne saattavat rullaantua tulostuksen aikana.

Liittyvät tiedot

- ➔ [”Tulostimen tekniset tiedot” sivulla 238](#)

Käytössä oleva paperi ja kapasiteetti

Aito Epson-paperi

Korkealaatuisten tulosteiden aikaansaamiseksi Epson suosittelee käyttämään aitoa Epson-paperia.

Huomautus:

Paperien saatavuus vaihtelee paikasta riippuen. Saat ajantasaiset tiedot alueellasi saatavilla olevista papereista ottamalla yhteyttä Epsonin tukipalveluun.

Asiakirjojen tulostukseen sopiva paperi

Tulostusmateriaalin nimi	Koko	Syöttökapasiteetti (arkit)		Kaksipuolinen tulostus	Reunaton tulostus* ¹
		Paperikasetti 1	Paperikasetti 2		
Epson Bright White Ink Jet Paper	A4	–	80* ²	Auto, Manuaalinen	–

*1 Reunaton tulostus ei ole käytettävissä 2-puoliselle tulostukselle.

*2 Manuaalisessa kaksipuolisessa tulostuksessa voit lisätä enintään 30 paperiarkkia, joiden toiselle puolelle on jo tulostettu.

Asiakirjojen ja valokuvien tulostukseen sopiva paperi

Tulostusmateriaalin nimi	Koko	Syöttökapasiteetti (arkit)		Kaksipuolinen tulostus	Reunaton tulostus* ¹
		Paperikasetti 1	Paperikasetti 2		
Epson Photo Quality Ink Jet Paper	A4	–	80	–	–
Epson Double-sided Photo Quality Ink Jet Paper	A4	–	50* ²	Auto, Manuaalinen	–
Epson Matte Paper-Heavyweight	A4	–	20	–	✓
Epson Double-Sided Matte Paper	A4	–	1	Manuaalinen	✓

*1 Reunaton tulostus ei ole käytettävissä 2-puoliselle tulostukselle.

*2 Manuaalisessa kaksipuolisessa tulostuksessa voit lisätä enintään 1 paperiarkin, jonka toiselle puolelle on jo tulostettu.

Paperin lisääminen

Valokuvien tulostukseen sopiva paperi 

Tulostusmateriaalin nimi	Koko	Syöttökapasiteetti (arkit)		Kaksipuolinen tulostus	Reunaton tulostus
		Paperikasetti 1	Paperikasetti 2		
Epson Ultra Glossy Photo Paper	A4	–	20	–	✓
	13×18 cm (5×7 tuumaa), 10×15 cm (4×6 tuumaa)	20	20		
Epson Premium Glossy Photo Paper	A4	–	20	–	✓
	13×18 cm (5×7 tuumaa), 16:9 laaja koko (102×181 mm), 10×15 cm (4×6 tuumaa)	20	20		
Epson Premium Semigloss Photo Paper	A4	–	20	–	✓
	10×15 cm (4×6 tuumaa)	20	20		
Epson Photo Paper Glossy	A4	–	20	–	✓
	13×18 cm (5×7 tuumaa), 10×15 cm (4×6 tuumaa)	20	20		

Erilaiset muut paperityypit 

Tulostusmateriaalin nimi	Koko	Syöttökapasiteetti (arkit)		 *1	Kaksipuolinen tulostus	Reunaton tulostus
		Paperikasetti 1	Paperikasetti 2			
Epson Photo Stickers 16	A6	1	1	–	–	–
Epson Iron-On Cool Peel Transfer Paper*1	A4	–	1	–	–	–

*1 Vain tulostus tietokoneesta on käytettävissä.

Liittyvät tiedot

➔ ”Osien nimet ja toiminnot” sivulla 16

Kaupallisesti käytettävissä oleva paperi

Tavalliset paperit

Tulostusmateriaalin nimi	Koko	Syöttökapasiteetti (arkit)		Kaksipuolinen tulostus	Reunaton tulostus
		Paperikasetti 1	Paperikasetti 2		
Kopiopaperi Tavallinen paperi	A4, Letter, B5, 16K (195×270 mm)	–	100 ^{*1}	Auto, Manuaalinen	–
	A5	–	100 ^{*1}	Manuaalinen	–
	A6, B6	20	20	Manuaalinen	–
	Legal, 8,5×13 tuumaa	–	1	Manuaalinen	–
	Käyttäjän määrittämä ^{*2} (mm) 89×127 – 215,9×1200	–	1	Manuaalinen	–

*1 Manuaalisessa kaksipuolisessa tulostuksessa voit lisätä enintään 30 paperiarkkia, joiden toiselle puolelle on jo tulostettu.

*2 Vain tulostus tietokoneesta tai älylaitteesta on käytettävissä.

Kirjekuoret

Tulostusmateriaalin nimi	Koko	Syöttökapasiteetti (kirjekuoret)		Kaksipuolinen tulostus	Reunaton tulostus
		Paperikasetti 1	Paperikasetti 2		
Kirjekuori	Kirjekuori #10, kirjekuori DL, kirjekuori C6	–	10	–	–

Liittyvät tiedot

➔ ”Osien nimet ja toiminnot” sivulla 16

Luettelo paperityypeistä

Saadaksesi parhaan tulostuslaadun valitse käyttämäsi paperia vastaava paperityyppi.

Paperin lisääminen

Tulostusmateriaalin nimi	Tulostusmateriaali	
	Ohjauspaneeli	Tulostinohjain, älylaite ^{*2}
Tavallinen paperi, kopiopaperi Epson Bright White Ink Jet Paper ^{*1}	Tavalliset paperit	Tavalliset paperit
Epson Ultra Glossy Photo Paper ^{*1}	Ultra Glossy	Epson Ultra Glossy
Epson Premium Glossy Photo Paper ^{*1}	Premium Glossy	Epson Premium Glossy
Epson Premium Semigloss Photo Paper ^{*1}	Premium Semigloss	Epson Premium Semigloss
Epson Photo Paper Glossy ^{*1}	Glossy	Photo Paper Glossy
Epson Matte Paper-Heavyweight ^{*1} Epson Double-Sided Matte Paper ^{*1}	Matte	Epson Matte
Epson Photo Quality Ink Jet Paper ^{*1} Epson Double-sided Photo Quality Ink Jet Paper ^{*1}	Valokuvaatu IJ	Epson Photo Quality Ink Jet
Epson Photo Stickers 16 ^{*1}	Valokuvatarrat	Epson Photo Stickers
Epson Iron-On Cool Peel Transfer Paper	Tavalliset paperit	Tavalliset paperit
Kirjekuori	Kirjekuori	Kirjekuori

*1: Nämä paperityypit ovat yhteensopivia Exif Print — ja PRINT Image Matching -toiminnon kanssa, kun tulostetaan tulostinohjaimesta. Katso lisätietoja Exif Print- tai PRINT Image Matching -yhteensopivan digitaalikameran toimitukseen kuuluvista ohjeista.

*2: Nämä tulostusmateriaalit voidaan valita älylaitteille, kun tulostetaan Epson iPrint -toiminnon avulla.

Paperilähdeominaisuudet

Tulostimella on kaksi paperilähdettä. Lisää paperia, jonka koko ja tyyppi soveltuu tulostustarpeisiisi.

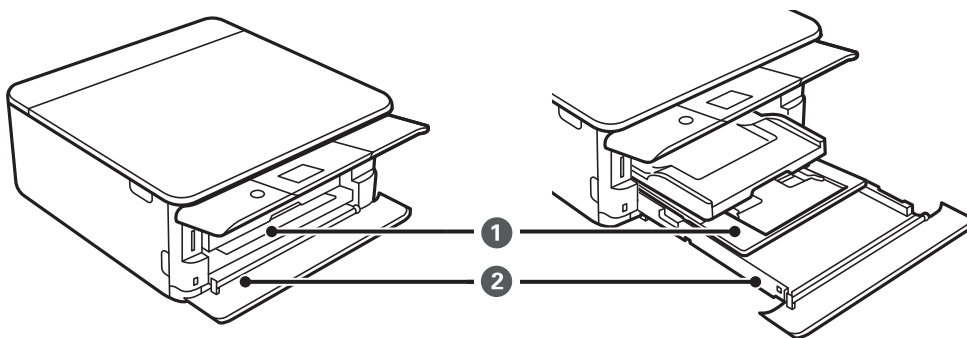

Paperin lisääminen

①	Paperikasetti 1	<input type="checkbox"/> Voit lisätä pienikokoista valokuvapaperia. <input type="checkbox"/> Jos lisäät samaa paperia paperikasetti 1- ja paperikasetti 2 -alustoille ja valitset Kasetti 1 > Kasetti 2 Paperikasetti -asetukseksi ulostusasetuksissa, tulostin syöttää paperia automaattisesti paperikasetti 2 -alustalta, kun paperi loppuu paperikasetti 1 -alustalta.
②	Paperikasetti 2	Suosittelemme A4-kokoisen tavallisen paperin lisäämistä, koska sitä käytetään useimmiten.

Liittyvät tiedot

- ➔ ”Paperin lisääminen Paperikasetti 1 -aukkoon” sivulla 62
- ➔ ”Paperin lisääminen Paperikasetti 2 -aukkoon” sivulla 66

Paperin lisääminen Paperikasetti 1 -aukkoon

1. Jos luovutustaso on laajennettuna, työnnä se takaisin manuaalisesti.

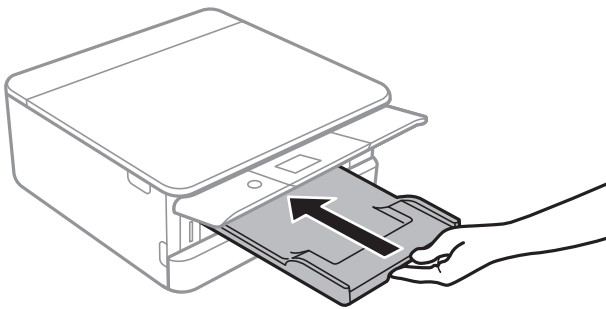

2. Avaa etukansi, kunnes se naksahtaa.

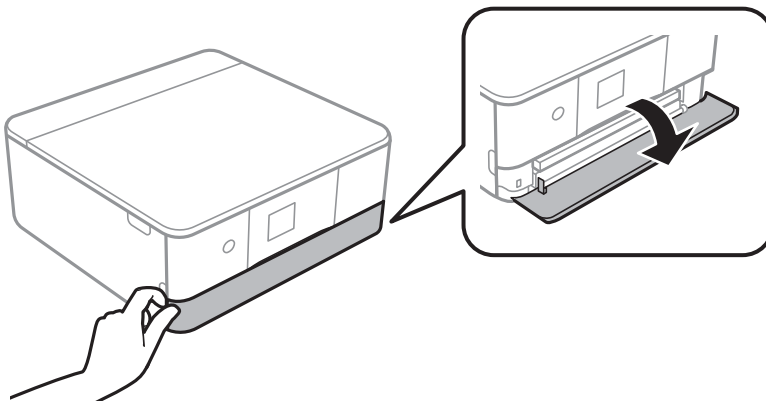

Paperin lisääminen

3. Tarkista, ettei tulostin ole toiminnassa, ja liu'uta paperikasetti 1 ulos.

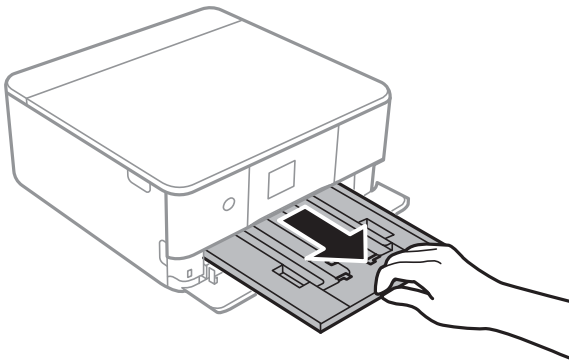

Huomautus:

- Jos paperikasetti 1 on takana, eikä sitä voida liu'uttaa ulos, sammuta tulostin ja käynnistä se uudelleen, jotta liu'utus onnistuisi.
- Paperia voidaan lisätä, vaikka paperikasetti 1 vedettäisiin kokonaan ulos. Nosta paperikasetti 1 -osaa hieman ylöspäin ja vedä se ulos.

4. Liu'uta reunaohjaimet kauimmaiseen asentoonsa.

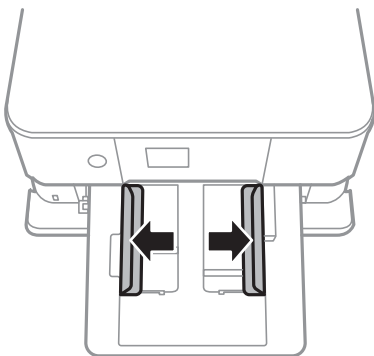

5. Lisää paperia tulostuspuoli alaspäin, kunnes se koskettaa kohteen paperikasetti 1 takaosaa.

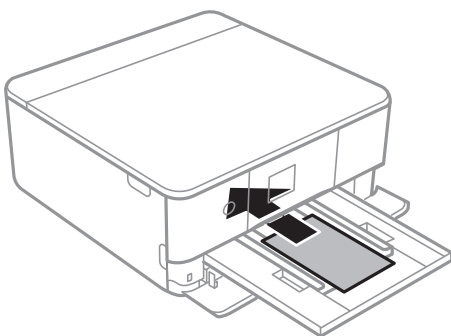

Tärkeää:

Älä lisää kohteeseen paperikasetti erityyppisiä papereita.

Paperin lisääminen

Lataa yksi Epson Photo Stickers 16 -arkki tarrojen mukana toimitettujen ohjeiden mukaisesti. Älä lataa tähän tuotteeseen asetuksen tukiarkkeja.

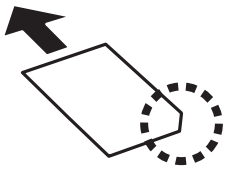

6. Liu'uta reunaohjaimet asiakirjan reunoja vasten.

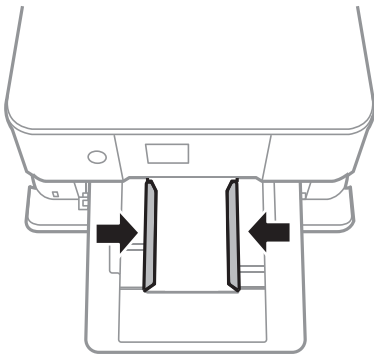

! **Tärkeää:**

Älä lisää enempää kuin maksimimäärä kutakin paperityyppiä.

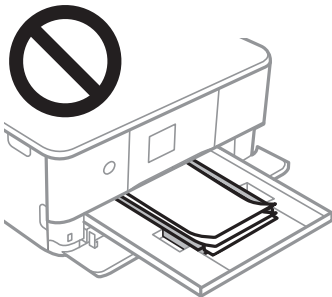

Paperin lisääminen

7. Aseta paperikasetti 1 varovasti paikalleen.

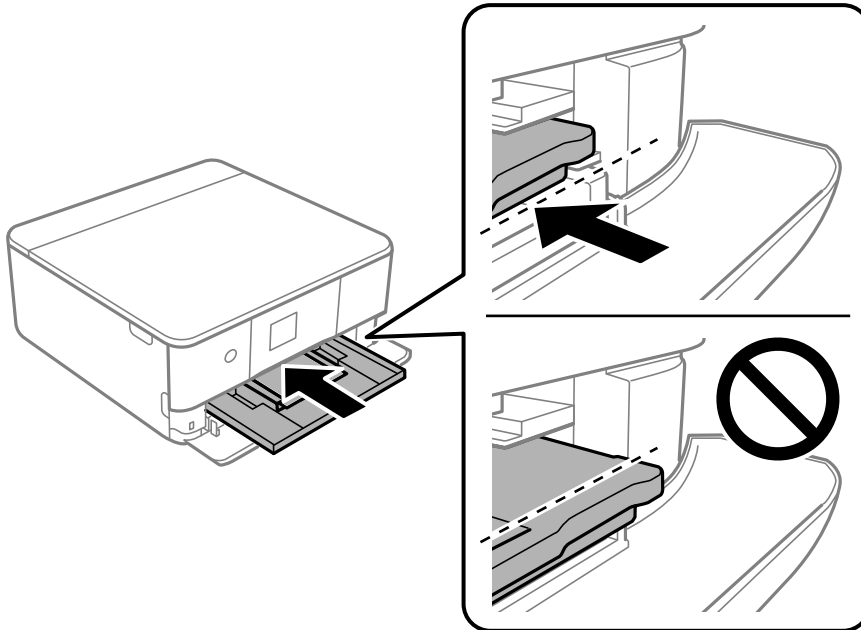

8. Nosta ohjauspaneelia.

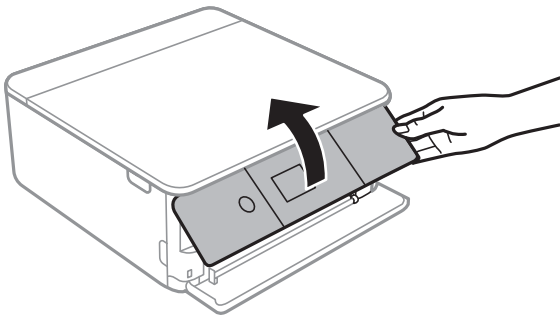

9. Tarkista ohjauspaneelissa näytetyt paperikoon ja paperityypin asetukset. Käyttääksesi asetuksia, valitse **Valmis**. Jos haluat muuttaa asetuksia, valitse muutettava kohde ja siirry seuraavaan vaiheeseen.

Valitse kohde tarkentamalla siihen ▲ ▼ ◀ ▶ -painikkeiden avulla ja paina sitten OK-painiketta.

Huomautus:

- ❑ Kun asetat usein käytettyjä paperikoon ja -tyypin yhdistelmiä suosikeiksi, sinun ei tarvitse asettaa niitä joka kerta erikseen. Paperiasetukset voidaan määrittää valitsemalla rekisteröity esiasetus.

*Jos haluat rekisteröidä esiasetuksen, valitse **Suos.pap.aset.**, paina seuraavalla näytöllä ▶ ja määritä sitten paperikoko ja -tyyppi.*

- ❑ Paperiasetuksen näyttöä ei esitetä, jos **Paperimäärittäminen** on poistettu käytöstä seuraavissa valikoissa. Tässä tilanteessa tulostaminen iPhone- tai iPad-laitteesta AirPrint-ominaisuuden avulla ei ole mahdollista.

Asetukset > Tulostinasetukset > Paperilähdeasetus > Paperimäärittäminen

10. Tarkista asetukset ja valitse sitten **Valmis**.

Paperin lisääminen

11. Liu'uta luovutustaso ulos.

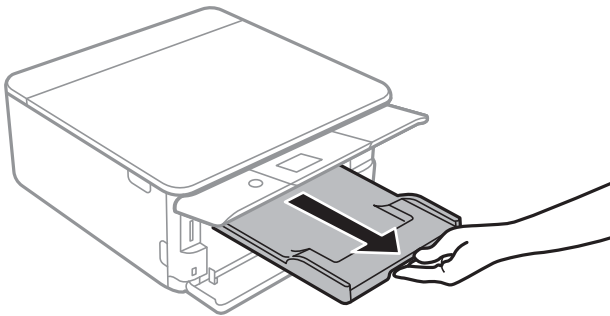

Liittyvät tiedot

- ➔ ”Paperin käsittelyä koskevat ohjeet” sivulla 57
- ➔ ”Käytössä oleva paperi ja kapasiteetti” sivulla 58
- ➔ ”Valikkovalinnat Tulostinasetukset -toiminnolle” sivulla 181

Paperin lisääminen Paperikasetti 2 -aukkoon

1. Jos tul.lokero on laajennettuna, työnnä se takaisin manuaalisesti.

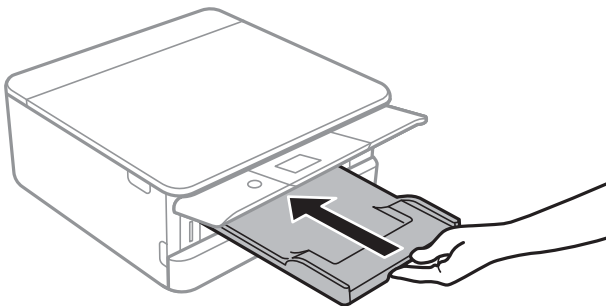

2. Avaa etukansi, kunnes se naksahtaa.

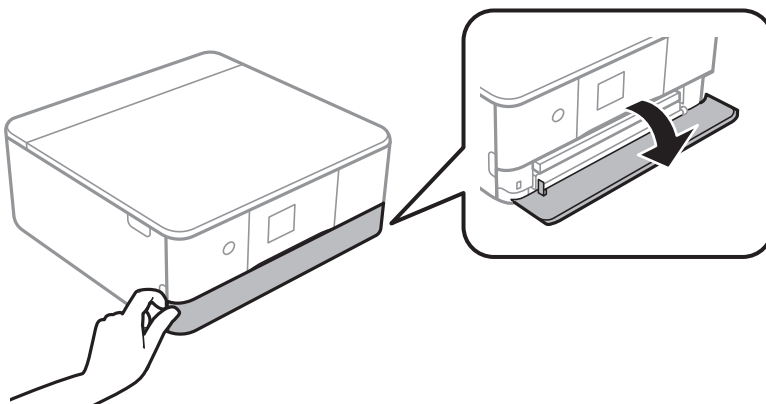

Paperin lisääminen

3. Tarkista, ettei tulostin ole toiminnassa, ja liu'uta paperikasetti 2 ulos.

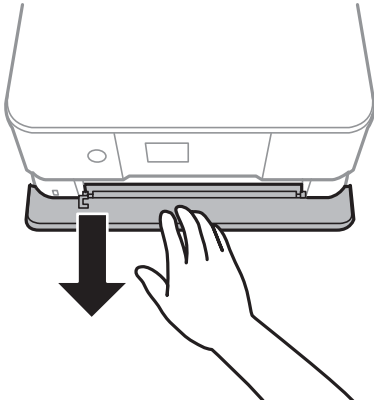

Huomautus:

Paperia voidaan lisätä, vaikka paperikasetti 2 vedettäisiin kokonaan ulos. Nosta paperikasetti 2 -osaa hieman ylöspäin ja vedä se ulos.

4. Liu'uta reunaohjaimet kauimmaiseen asentoonsa.

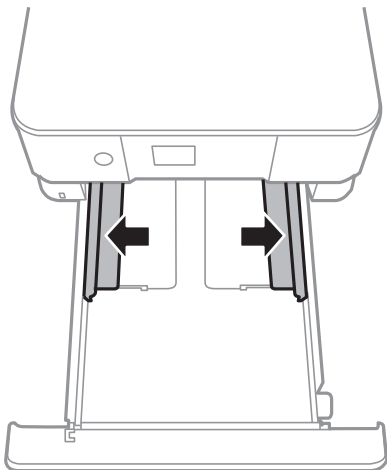

5. Lisää paperia tulostuspuoli alaspäin, kunnes se koskettaa kohteen paperikasetti 2 takaosaa.

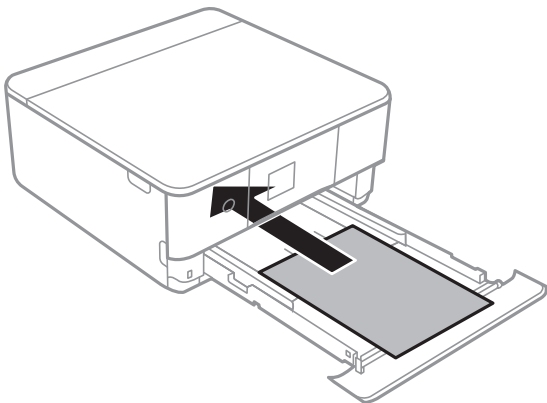

Paperin lisääminen

! **Tärkeää:**

Älä lisää kohteeseen paperikasetti erityyppisiä papereita.

Lisää kirjekuoret tai Epson Photo Stickers 16 kuvan nuolen osoittamassa suunnassa, kunnes ne koskettavat osan paperikasetti 2 takaosaa.

Kirjekuori

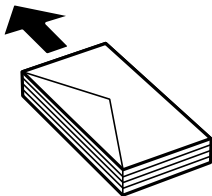

Epson Photo Stickers 16

Lataa yksi Epson Photo Stickers 16 -arkki tarrojen mukana toimitettujen ohjeiden mukaisesti. Älä lataa tähän tuotteeseen asetuksen tukiarkkeja.

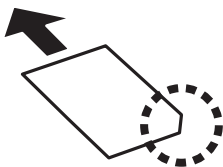

Lisää pidempää kuin A4-kokoista paperia, kuten seuraavassa kuvassa näytetään.

8,5×13 tuumaa

Lisää paperia viivaan saakka.

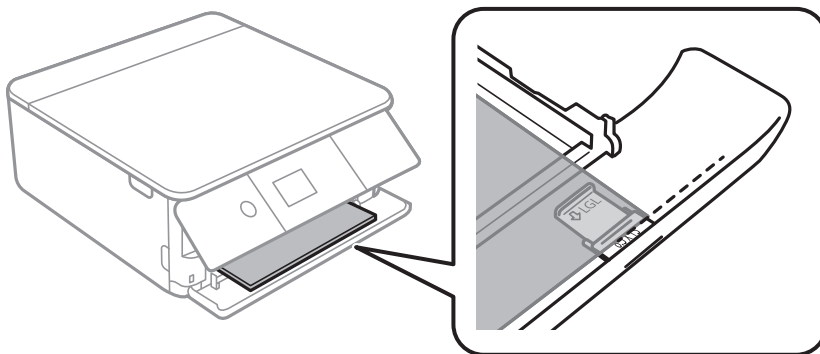

Paperin lisääminen

☐ Legal

Vedä Legal-paperiohjain ulos ja lisää paperia viivaan saakka.

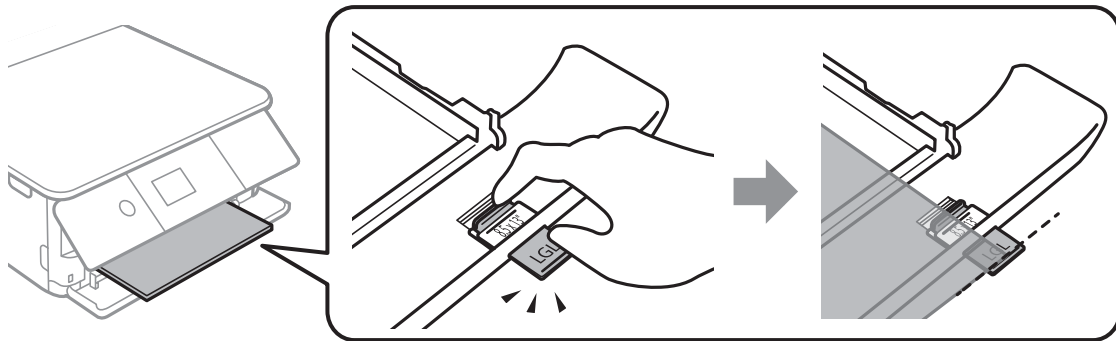

! *Tärkeää:*

Älä työnnä kasetista ulos tulevaa paperia.

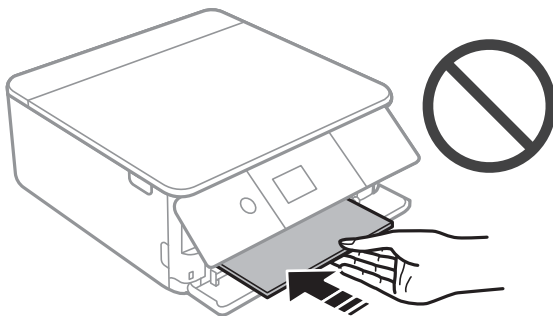

6. Liu'uta reunaohjaimet asiakirjan reunoja vasten.

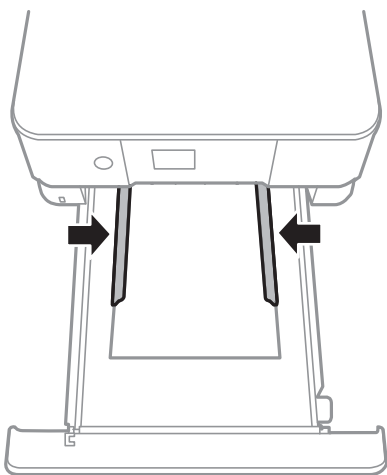

Paperin lisääminen

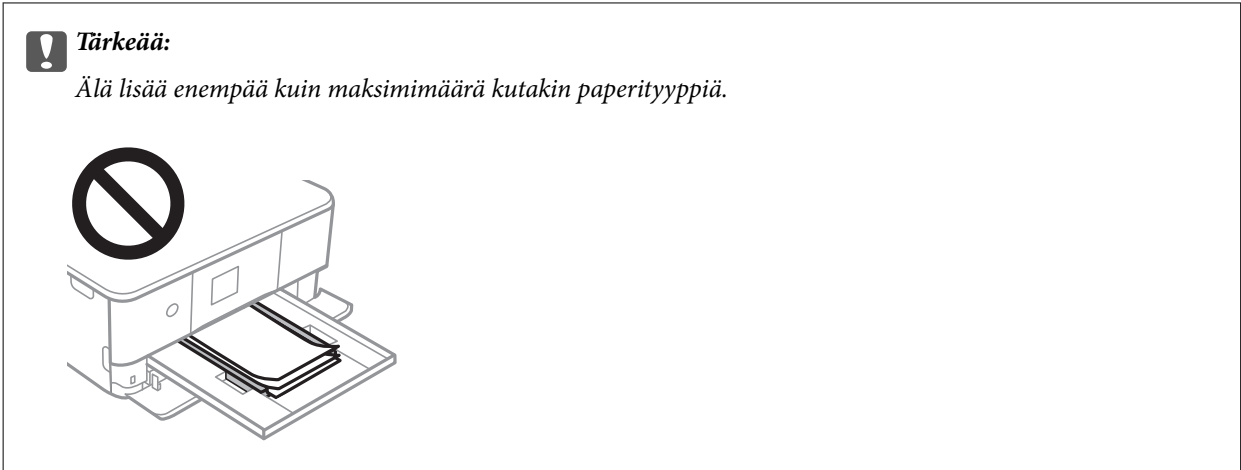

7. Pane paperikasetti 2 varovasti sisään niin pitkälle kuin se menee.

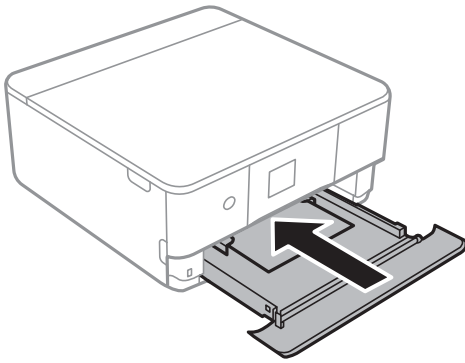

8. Nosta ohjauspaneelia.

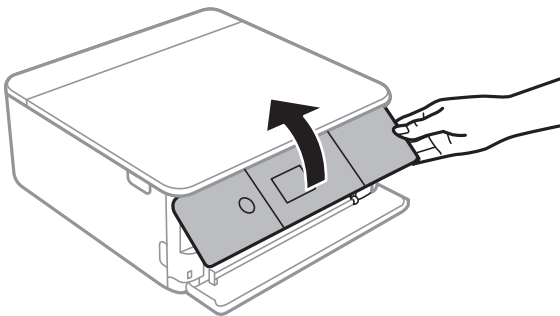

9. Tarkista ohjauspaneelissa näytetyt paperikoon ja paperityypin asetukset. Käyttääksesi asetuksia, valitse **Valmis**. Jos haluat muuttaa asetuksia, valitse muutettava kohde ja siirry seuraavaan vaiheeseen.

Valitse kohde tarkentamalla siihen ▲ ▼ ◀ ▶ -painikkeiden avulla ja paina sitten OK-painiketta.

Huomautus:

- Kun asetat usein käytettyjä paperikoon ja -tyypin yhdistelmiä suosikeiksi, sinun ei tarvitse asettaa niitä joka kerta erikseen. Paperiasetukset voidaan määrittää valitsemalla rekisteröity esiasetus.

Jos haluat rekisteröidä esiasetuksen, valitse **Suos.pap.aset.**, paina seuraavalla näytöllä ▶ ja määritä sitten paperikoko ja -tyyppi.

- Paperiasetuksen näyttöä ei esitetä, jos **Paperimäärittys** on poistettu käytöstä seuraavissa valikoissa. Tässä tilanteessa tulostaminen iPhone- tai iPad-laitteesta AirPrint-ominaisuuden avulla ei ole mahdollista.

Asetukset > Tulostinasetukset > Paperilähdeasetus > Paperimäärittys

Paperin lisääminen

10. Tarkista asetukset ja valitse sitten **Valmis**.
11. Liu'uta tul.lokero ulos.

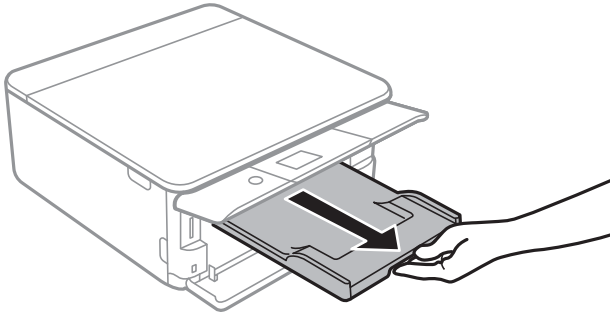

Liittyvät tiedot

- ➔ ”Paperin käsittelyä koskevat ohjeet” sivulla 57
- ➔ ”Käytössä oleva paperi ja kapasiteetti” sivulla 58
- ➔ ”Valikkovalinnat Tulostinasetukset -toiminnolle” sivulla 181

Alkuperäiskappaleiden asettaminen

Alkuperäisten asiakirjojen asettaminen kohteeseen Valotustaso

**Tärkeää:**

Asettaessasi paksuja alkuperäiskappaleita, kuten kirjoja, estä ulkopuolelta tulevaa valoa paistamasta suoraan kohteeseen valotustaso.

1. Avaa asiakirjakansi.

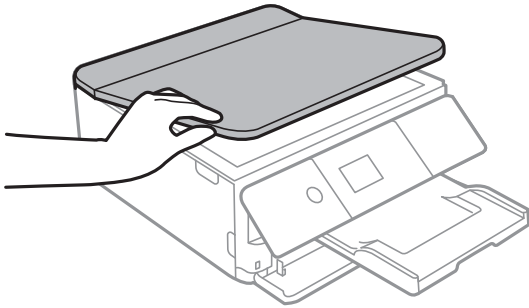

2. Poista kaikki pöly ja tahrat valotustaso pinnalta pehmeällä, kuivalla ja puhtaalla kankaalla.

Huomautus:

Jos valotustaso pinnalla on likaa tai pölyä, skannausalue voi kasvaa sisältääkseen sen, jolloin kuva alkuperäiskappaleessa korvataan tai sitä pienennetään.



Alkuperäiskappaleiden asettaminen

3. Aseta alkuperäinen tulostuspuoli alaspäin kulmamerkkiin asti.

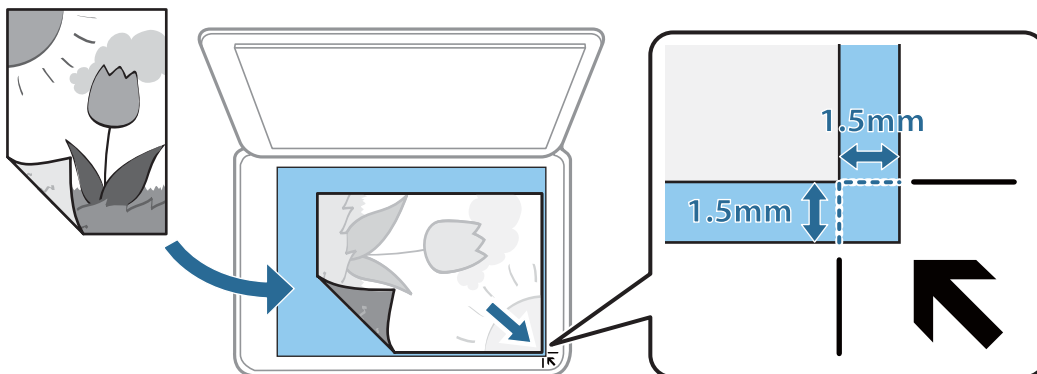

Huomautus:

Noin 1,5 mm:n alue alustan valotustaso reunasta jää skannaamatta.

4. Sulje kansi varovasti.



Tärkeää:

Älä paina valotustasoa tai asiakirjakantta liian voimakkaasti. Muussa tapauksessa ne voivat vahingoittua.

5. Poista alkuperäiset asiakirjat laitteesta skannaamisen jälkeen.

Huomautus:

Jos alkuperäinen asiakirja jätetään kohteeseen valotustaso pitkäksi aikaa, paperi saattaa tarttua lasiin.

Erilaisten alkuperäiskappaleiden lisääminen

Valokuvien kopiointi

Voit kopioida useita valokuvia erikseen mutta samanaikaisesti. Valokuvien on oltava suurempia kuin 30×40 mm. Aseta valokuva 5 mm:n etäisyydelle kohteessa valotustaso olevasta kulmamerkistä ja jätä valokuvien välille 5 mm rako. Voit asettaa erikokoisia valokuvia samanaikaisesti.

Koko enintään: 10×15 cm (4×6 tuumaa)

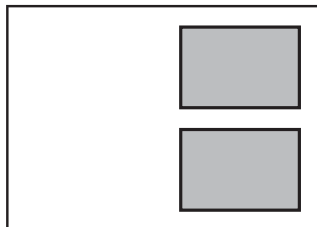

Henkilökortin asettaminen kopiointia varten

Aseta henkilökortti 5 mm päähän kohteen valotustaso kulmamerkinästä.

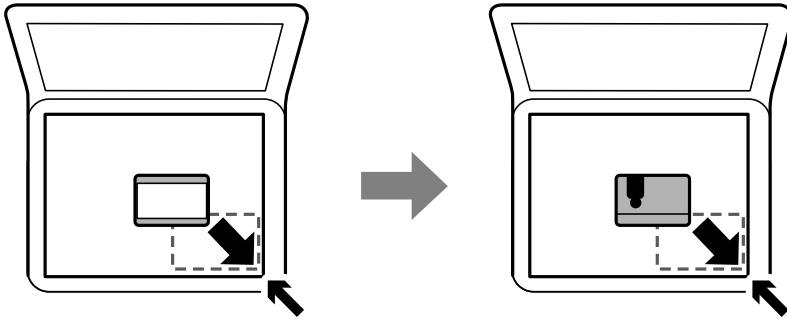

CD:n/DVD:n asettaminen tarrojen kopiointia varten

Aseta CD/DVD valotustaso -alustan keskelle. Jos CD-/DVD-levyä ei ole asetettu tarkasti keskelle, asemointia säädetään automaattisesti.

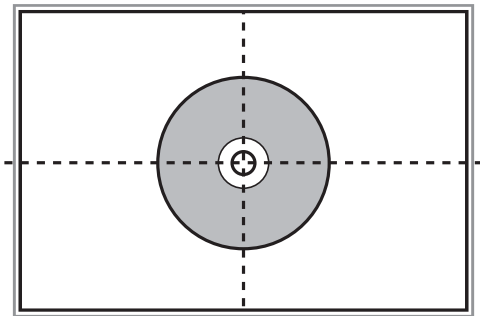

Useiden valokuvien skannaaminen samanaikaisesti

Voit skannata useita kuvia samanaikaisesti ja tallentaa kunkin kuvan valitsemalla tilaksi **Valokuvatila** kohteessa Epson Scan 2. Aseta valokuvat 4,5 mm päähän valotustaso -alustan vaaka- ja pystyreunoista ja vähintään 20 mm etäisyydelle toisistaan. Valokuvien koon on oltava suurempi kuin 15×15 mm.

Alkuperäiskappaleiden asettaminen

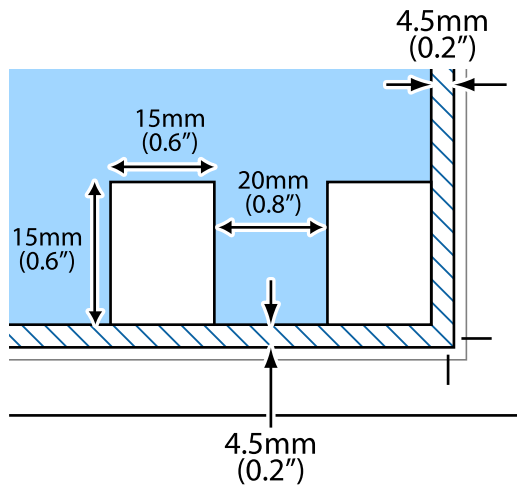

Huomautus:

Valitse esikatseluikkunan yläoassa oleva **Pikkukuva** -valintaruutu.

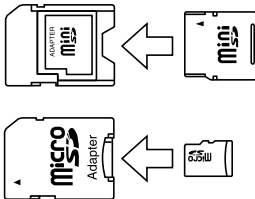

Muistikortin asettaminen

Tuetut muistikortit

	miniSD* miniSDHC* microSD* microSDHC* microSDXC*
	SD SDHC SDXC

* Kiinnitä sovitin muistikorttipaikkaan. Muuten kortti voi jäädä jumiin.

Liittyvät tiedot

➔ ”Tuettujen muistikorttien tiedot” sivulla 241

Muistikortin asettaminen ja irrottaminen

1. Nosta ohjauspaneelia.

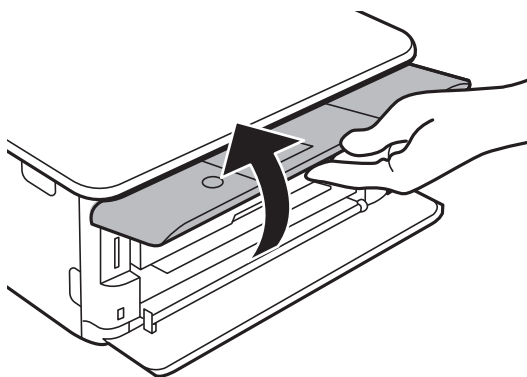

2. Aseta muistikortti tulostimeen.

Tulostin aloittaa tietojen lukemisen ja merkkivalo vilkkuu. Kun lukeminen on valmis, merkkivalo lopettaa vilkkumisen ja jää päälle.

Muistikortin asettaminen

! **Tärkeää:**

Aseta muistikortti suoraan tulostimeen.

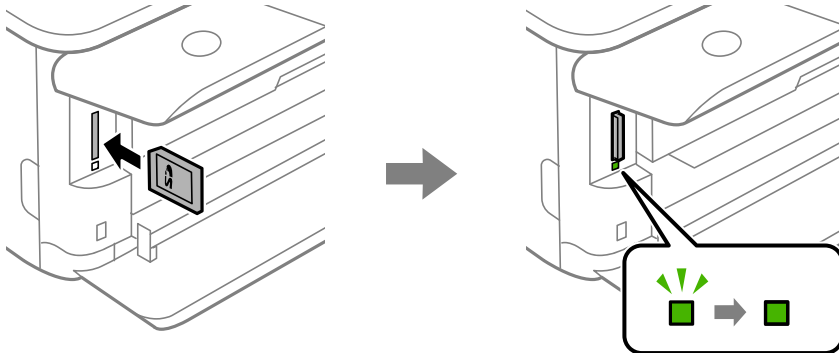

3. Kun olet lopettanut muistikortin käytön, varmista, että merkkivalo ei vilku, ja poista sitten kortti työntämällä sitä.

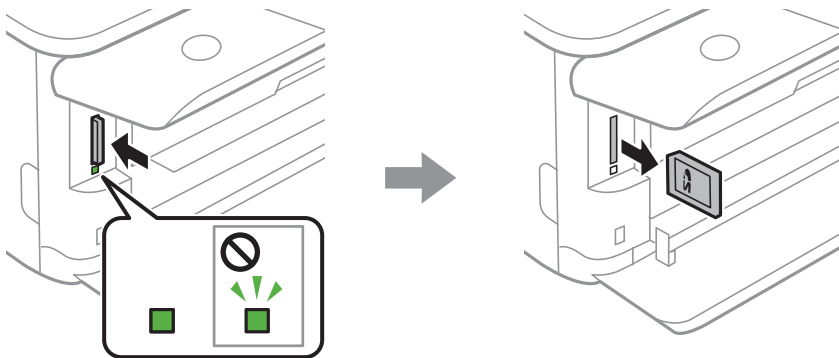

! **Tärkeää:**

Jos poistat muistikortin, kun merkkivalo vilkkuu, muistikortilla olevat tiedot on ehkä kadotettu.

Huomautus:

Jos käytät muistikorttia tietokoneesta, sinun on käytettävä tietokonetta ottaaksesi siirrettävän laitteen turvallisesti pois käytöstä.

Liittyvät tiedot

➔ [”Mistikortin käyttö tietokoneesta”](#) sivulla 249

CD-/DVD-levyn asettaminen tulostusta varten

Tulostettavat CD-/DVD-levyt

Voit tulostaa pyöreälle 12 cm:n CD-/DVD-levylle, joka on merkitty sopivaksi tulostukseen, esimerkiksi ”tulostettavissa tarrapinnalle” tai ”tulostettavissa mustesuihkutulostimilla”.

Voit tulostaa myös Blu-ray Discs™ -levylle.

CD-/DVD-levyjen käsittelyn varotoimia

- Katso lisätietoja CD-/DVD-levyjen käsittelystä tai tietojen tallennuksesta CD-/DVD-levyjen toimitukseen kuuluvista ohjeista.
- Älä tulosta CD-/DVD-levylle, ennen kuin tallennat siihen tiedot. Jos näin tehdään, sormenjäljet, lika tai naarmut levyn pinnalla voivat aiheuttaa virheitä tietoja tallennettaessa.
- CD-/DVD-levyn tyyppin tai tulostustietojen mukaan voi tapahtua tahraantumista. Yritä testata tulostusta tyhjälle CD-/DVD-levylle. Tarkista tulostettu pinta, kun olet odottanut yhden vuorokauden.
- Tulostustummuus on pienempi verrattuna tulostukseen alkuperäiselle Epson-paperille, jotta estetään mustetta tahrasta CD-/DVD-levyä. Säädä tulostustummuutta tarpeen mukaan.
- Salli CD-/DVD-levyjen kuivua vähintään 24 tuntia välttämällä suoraa auringonvaloa. Älä pinota tai aseta CD-/DVD-levyjä laitteeseen, ennen kuin ne ovat täysin kuivat.
- Jos tulostettu pinta on tahmea kuivumisen jälkeen, alenna tulostustummuutta.
- Tulostaminen uudelleen samalle CD-/DVD-levylle ei ehkä paranna tulostuslaatua.
- Jos CD-/DVD-tasoon tai sisäiseen läpinäkyvään lokeroon tulostetaan vahingossa, pyyhi muste pois välittömästi.
- Tulostusalueen asetuksen mukaan CD-/DVD-levy tai CD-/DVD-taso voi likaantua. Tee asetukset tulostaaksesi tulostettavalle alueelle.
- Voit asettaa CD-/DVD-levyn tulostusalueeksi vähintään 18 mm sisähalkaisijan osalta ja enintään 120 mm ulkohalkaisijan osalta. Asetusten mukaan CD/DVD tai taso voi likaantua. Määritä tulostusalue tulostettavalle CD-/DVD-levylle.

Liittyvät tiedot

➔ ”CD-/DVD-levyjen tulostettava alue” sivulla 239

CD:n/DVD:n lisääminen ja poistaminen

Näyttöön tulee CD-/DVD-tulostuksen tai -kopiointin yhteydessä viesti, jossa käyttäjää pyydetään asettamaan CD/DVD. Seuraa näytössä näkyviä ohjeita.

CD-/DVD-levyn asettaminen tulostusta varten

Liittyvät tiedot

- ➔ ["Valokuvien tulostus CD-/DVD-tarraan" sivulla 93](#)
- ➔ ["CD-/DVD-tarran kopiointi" sivulla 130](#)

Tulostaminen

Ohjauspaneelin Tulosta valokuvia -valikosta tulostaminen

Voit tulostaa tietoja muistilaitteelta, kuten muistikortilta tai ulkoiselta USB-laitteelta.

Valokuvien tulostuksen perustoiminnot

1. Lisää tulostimeen paperia.
2. Työnnä muistilaite SD-korttipaikkaan tai tulostimen ulkoisen liittymän USB-porttiin.

Jos **Automaattinen tilanvalinta** on otettu käyttöön kohdassa **Ohjeoiminnot**, näyttöön tulee viesti. Tarkista viesti ja paina OK -painiketta.

3. Valitse ohjauspaneelista **Tulosta valokuvia**.

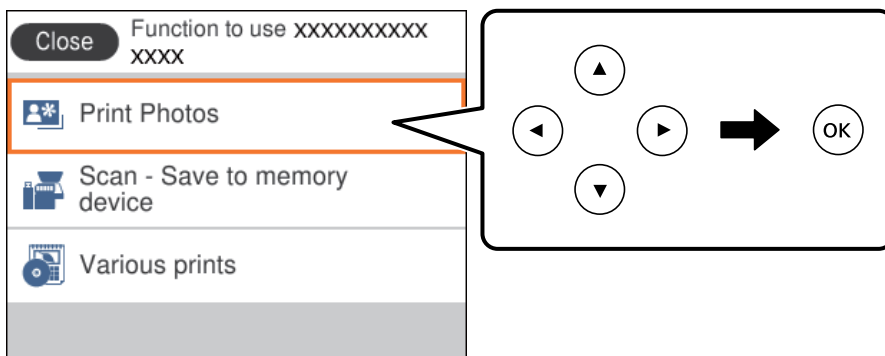

Valitse kohde tarkentamalla siihen ▲ ▼ ◀ ▶ -painikkeiden avulla ja paina sitten OK-painiketta.

4. Valitse **Tulosta**.
5. Kun näyttöön tulee viesti, joka kertoo, että valokuvien lataus on valmis, paina OK-painiketta.
6. Valitse valokuvan valintanäytöltä tulostettava kuva.

Huomautus:

Valitse näytön oikeasta yläreunasta  näyttääksesi kohteen **Valitse valokuva -valikko**. Jos määrität päivämäärän toiminnon **Selaa** avulla, vain valitun päivämäärän valokuvat näytetään.

7. Aseta tulosteiden määrä painikkeilla - tai +.

Kun tulostat useamman kuin yhden valokuvan, voit näyttää valokuvan käyttämällä ◀- tai ▶-painiketta ja tämän jälkeen voit asettaa tulosteiden määrän.

8. Määritä paperi- ja tulostusasetukset valitsemalla **Tul.asetuk..**

Tulostaminen

9. Paina ►-painiketta.
10. Muokkaa valokuvia tarvittaessa painamalla ↻-painiketta.
11. Liu'uta luovutustaso ulos.
12. Kirjoita kopiomäärä ja paina sitten ◊-painiketta.
13. Vahvista, että tulostus on valmis, ja valitse sitten **Sulje**.

Jos havaitset tulostuslaadussa ongelmia, kuten viivoja, outoja värejä tai epäselviä kuvia, näytä ratkaisut valitsemalla **Vianetsintä**.

Liittyvät tiedot

- ➔ ”Paperin lisääminen Paperikasetti 1 -aukkoon” sivulla 62
- ➔ ”Paperin lisääminen Paperikasetti 2 -aukkoon” sivulla 66
- ➔ ”Luettelo paperityypeistä” sivulla 60
- ➔ ”Muistikortin asettaminen” sivulla 76
- ➔ ”Valokuvien valintanäytön opas (Yksit.näkymä)” sivulla 82
- ➔ ”Valokuvien valitsemisen valikkovalinnat” sivulla 88
- ➔ ”Valokuvien valintanäytön opas (Yksit.näkymä)” sivulla 82
- ➔ ”Valikkovalinnat paperi- ja tulostusasetuksille” sivulla 88
- ➔ ”Esikatselunäytön opas” sivulla 83
- ➔ ”Valokuvien muokkausnäytön opas” sivulla 84
- ➔ ”Valokuvien muokkaamisen valikkovalinnat” sivulla 90

Valokuvien valintanäytön opas (Ruutunäkymä)

Voit valita valokuvia pikkukuvanäytöstä. Tämä on käytännöllistä, kun haluat valita vain muutaman kuvan suuresta määrästä kuvia.

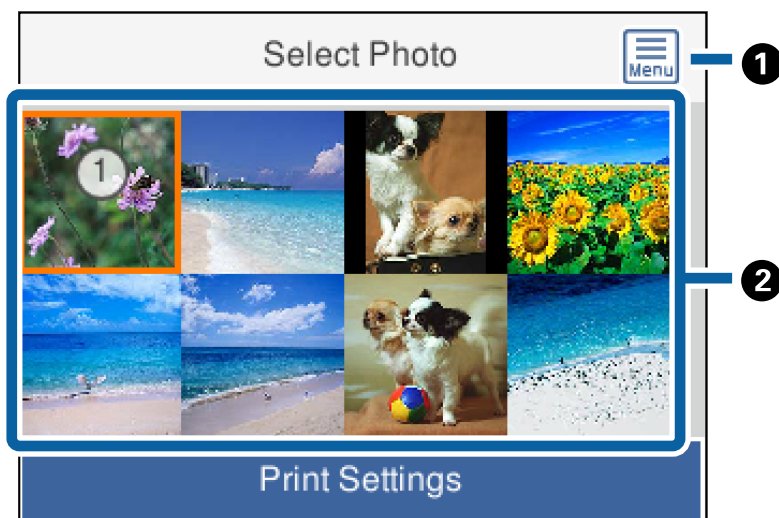

Tulostaminen

①	Näyttää kohteen Valitse valokuva -valikko , jossa voit valita kuvia helposti.
②	Siirrä kohdistin valokuvaan ja valitse se painamalla sitten +-painiketta. Valituissa valokuvissa näytetään tulosteiden lukumäärä.

Valokuvien valintanäytön opas (Yksit.näkymä)

Tässä näytössä voit tarkastella suurennettuja kuvia yksitellen. Katso edellinen tai seuraava valokuva painamalla ◀- tai ▶-painiketta. Jos haluat näyttää valokuvan ilman kuvakkeita, paina ↻-painiketta. Voit palauttaa kuvakkeet painamalla tätä painiketta uudelleen.

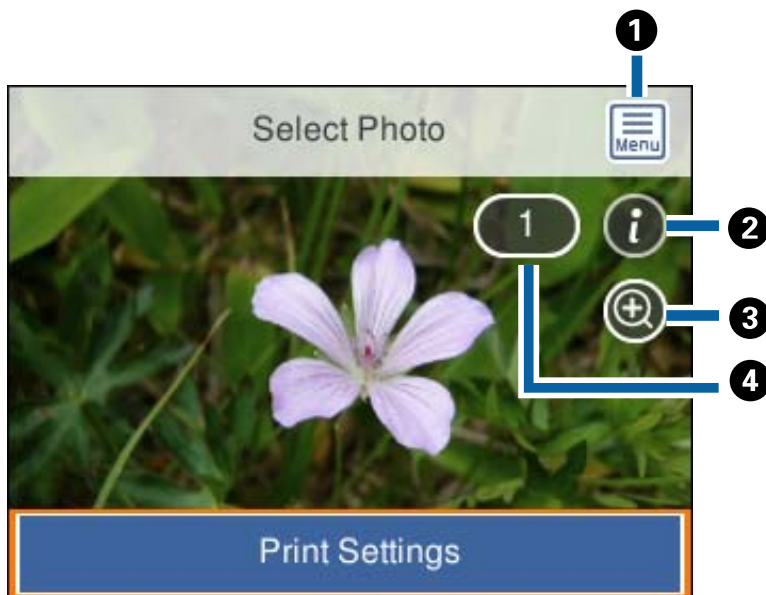

①	Näyttää kohteen Valitse valokuva -valikko , jossa voit valita kuvia helposti.
②	Näyttää Exif-tiedot, kuten kuvauspäivän ja suljinnopeuden.
③	Suurentaa kuvan. Suurennä valokuva painamalla + -painiketta ja näytä osa, jonka haluat tarkastaa painamalla painikkeita ▲▼◀▶. Palaa alkuperäiseen näkymään painamalla OK-painiketta. Kuvan suurentaminen tässä näytössä ei muuta tulostettavaa kohdetta.
④	Aseta tulosteiden määrä painamalla painiketta - tai +.

Liittyvät tiedot

➔ ”Valokuvien valitsemisen valikkovalinnat” sivulla 88

Esikatselunäytön opas

Katso edellinen tai seuraava valokuva painamalla ◀- tai ▶-painiketta. Näytä valokuvan muokkausnäyttö, jossa voit leikata valokuvaa tai käyttää värikorjauksia, painamalla 🔄-painiketta.

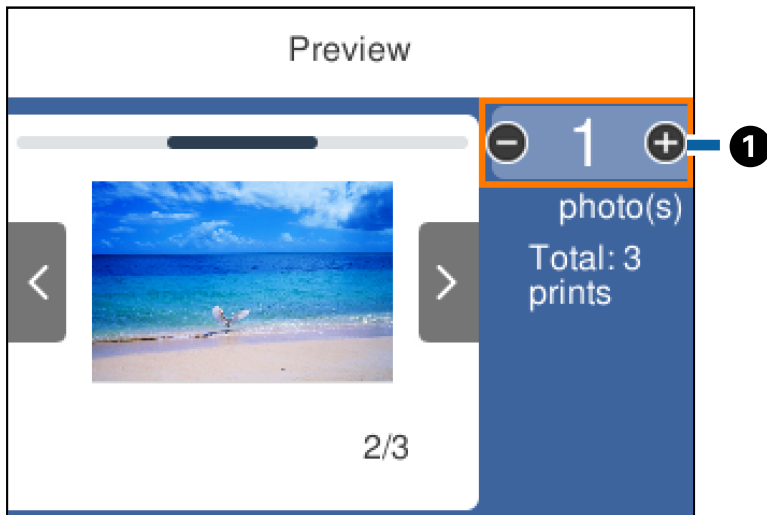

①

Aseta kopioiden määrä painamalla painiketta - tai +. Voit asettaa kopioiden määrän myös käyttämällä näytön numeronäppäimistöä. Siirrä kohdistus arvoon ja näytä numeronäppäimistö painamalla sitten OK-painiketta.

Jos arvo ei muutu, kopioiden lukumäärää ei voida asettaa tällä näytöllä.

Liittyvät tiedot

➔ ”Valokuvien muokkausnäytön opas” sivulla 84

Valokuvien muokkausnäytön opas

Voit leikata tai kääntää valokuvaa tai korjata sen värejä. Vaihda **Korjaus Pois**- ja **Korjaus Päällä** -tilan välillä käyttämällä  -painiketta. Kun valittuna on **Korjaus Päällä**, **Muok.**-näytöllä säädetty värinkorjaus tulee näkyviin näytölle. Kun valittuna on **Korjaus Pois**, värinkorjausta ei näytetä, mutta sitä käytetään tulosteeseen.

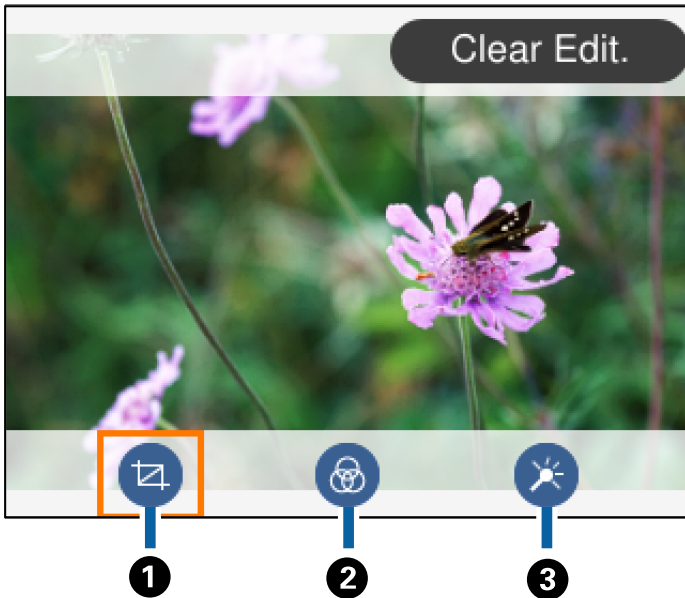

①	Säätää leikkausaluetta. Voit siirtää kehyksen leikattavalle alueelle painikkeilla ▲▼◀▶ tai muuttaa kehyksen kokoa painikkeilla - ja +. Voit myös kiertää kehystä  -painikkeella.
②	Tulostaa seepiana tai mustavalkoisena.
③	Korjaa värit. Voit valita tiettyjen kohteiden korjauksen tason käyttämällä painikkeita + ja -.

Liittyvät tiedot

➔ [”Valokuvien muokkaamisen valikkovalinnat” sivulla 90](#)

Erilaisten asettelujen tulostus

Voit tulostaa muistilaitteellasi olevia valokuvia erilaisissa asetteluissa, kuten 2-up ja 4-up. Valokuvat asetellaan automaattisesti.



Tulostaminen

1. Lisää tulostimeen paperia.
2. Työnnä muistilaite SD-korttipaikkaan tai tulostimen ulkoisen liittymän USB-porttiin.
3. Valitse ohjauspaneelista **Tulosta valokuvia**.
Valitse kohde tarkentamalla siihen ▲ ▼ ◀ ▶ -painikkeiden avulla ja paina sitten OK-painiketta.
4. Valitse **Tulostusasettelu**.
5. Valitse asettelu.
6. Määritä paperi- ja tulostusasetukset.
7. Paina ▶-painiketta.
8. Kun näyttöön tulee viesti, joka kertoo, että valokuvien lataus on valmis, paina OK-painiketta.
9. Valitse valokuvan valintanäytöltä tulostettava kuva.
10. Valitse **Esikats. ja Tulosta**.
11. Muokkaa valokuvia tarvittaessa painamalla ↻-painiketta.
12. Kirjoita kopiomäärä ja paina sitten ◇-painiketta.

Liittyvät tiedot

- ➔ ”Paperin lisääminen Paperikasetti 1 -aukkoon” sivulla 62
- ➔ ”Paperin lisääminen Paperikasetti 2 -aukkoon” sivulla 66
- ➔ ”Luettelo paperityypeistä” sivulla 60
- ➔ ”Muistikortin asettaminen” sivulla 76
- ➔ ”Valikkovalinnat paperi- ja tulostusasetuksille” sivulla 88
- ➔ ”Valokuvien valintanäytön opas (Yksit.näkymä)” sivulla 82
- ➔ ”Valokuvien valitsemisen valikkovalinnat” sivulla 88
- ➔ ”Valokuvien valintanäytön opas (Yksit.näkymä)” sivulla 82
- ➔ ”Esikatselunäytön opas” sivulla 83
- ➔ ”Valokuvien muokkausnäytön opas” sivulla 84
- ➔ ”Valokuvien muokkaamisen valikkovalinnat” sivulla 90

Passikuvien tulostus

Voit tulostaa passikuvia muistilaitteen tietoja käyttäen. 10×15 cm (4×6 tuumaa) kokoiselle valokuvapaperille tulostetaan kaksi kopiota yhtä kuvaa kahdessa eri koossa: 50,8×50,8 mm ja 45,0×35,0 mm.

1. Lisää tulostimeen paperia.
2. Työnnä muistilaite SD-korttipaikkaan tai tulostimen ulkoisen liittymän USB-porttiin.

Tulostaminen

3. Valitse ohjauspaneelista **Tulosta valokuvia**.
Valitse kohde tarkentamalla siihen ▲ ▼ ◀ ▶ -painikkeiden avulla ja paina sitten OK-painiketta.
4. Valitse **Tulosta valokuvatunnus**.
5. Kun näyttöön tulee viesti, joka kertoo, että valokuvien lataus on valmis, paina OK-painiketta.
6. Valitse valokuvan valintanäytöltä tulostettava kuva.
7. Määritä paperi- ja tulostusasetukset valitsemalla **Tul.asetuk..**
8. Paina ► -painiketta ja vahvista sitten asetukset.
9. Muokkaa valokuvia tarvittaessa painamalla ↻ -painiketta.
10. Kirjoita kopiomäärä ja paina sitten ◊ -painiketta.

Liittyvät tiedot

- ➔ ”Paperin lisääminen Paperikasetti 1 -aukkoon” sivulla 62
- ➔ ”Paperin lisääminen Paperikasetti 2 -aukkoon” sivulla 66
- ➔ ”Luettelo paperityypeistä” sivulla 60
- ➔ ”Muistikortin asettaminen” sivulla 76
- ➔ ”Valokuvien valintanäytön opas (Yksit.näkymä)” sivulla 82
- ➔ ”Valokuvien valitsemisen valikkovalinnat” sivulla 88
- ➔ ”Valokuvien valintanäytön opas (Yksit.näkymä)” sivulla 82
- ➔ ”Valikkovalinnat paperi- ja tulostusasetuksille” sivulla 88
- ➔ ”Esikatselunäytön opas” sivulla 83
- ➔ ”Valokuvien muokkausnäytön opas” sivulla 84
- ➔ ”Valokuvien muokkaamisen valikkovalinnat” sivulla 90



Valokuvien tulostaminen mallin avulla

Voit tulostaa muistilaitteellasi olevia valokuvia erilaisissa asetteluissa, kuten 2-up, 4-up ja ylempi puolikas. Voit valita, mihin kuvat sijoitetaan.

1. Lisää tulostimeen paperia.
2. Työnnä muistilaite SD-korttipaikkaan tai tulostimen ulkoisen liittymän USB-porttiin.
3. Valitse ohjauspaneelista **Tulosta valokuvia**.
Valitse kohde tarkentamalla siihen ▲ ▼ ◀ ▶ -painikkeiden avulla ja paina sitten OK-painiketta.
4. Valitse **Tulosta mallilla**.
5. Valitse asettelu.
6. Määritä tulostusasetukset.

Tulostaminen

7. Paina ►-näppäintä.
8. Kun näyttöön tulee viesti, joka kertoo, että valokuvien lataus on valmis, paina OK-painiketta.
9. Tee jokin seuraavista.
 - Kun valitset yksittäisen kuvan asettelun vaiheessa 5: valitse kuvan valintanäytöstä yksi kuva, valitse **Esikats. ja Tulosta** ja siirry vaiheeseen 15.
 - Kun valitset useamman kuvan asettelun vaiheessa 5 ja kuvat sijoitetaan automaattisesti: valitse **Auto asettelu**, valitse kuvat kuvien valintanäytöstä, valitse **Esikats. ja Tulosta** ja siirry vaiheeseen 15.
 - Kun valitset useamman kuvan asettelun ja kuvat sijoitetaan manuaalisesti: siirry vaiheeseen 10.
10. Valitse .
11. Valitse valokuvan valintanäytöltä tulostettava kuva ja valitse sitten **Valokuvien sijoittaminen**.
12. Tarkista viesti ja valitse sitten **Hylkää**.
13. Jos haluat muokata valokuvaa, valitse kuva ja valitse sitten **Muokkaa valokuvia**.

Huomautus:
*Kun muokkaus on valmis, valitse **Valmis** palataksesi **Sijoita valokuvat** -näyttöön.*
14. Toista vaiheita 10–13, kunnes kaikki kuvat on sijoitettu, ja valitse sitten -painiketta.
15. Muokkaa valokuvia tarvittaessa painamalla -painiketta.
16. Kirjoita kopiomäärä ja paina sitten -painiketta.

Liittyvät tiedot

- ➔ ”Paperin lisääminen Paperikasetti 1 -aukkoon” sivulla 62
- ➔ ”Paperin lisääminen Paperikasetti 2 -aukkoon” sivulla 66
- ➔ ”Luettelo paperityypeistä” sivulla 60
- ➔ ”Muistikortin asettaminen” sivulla 76
- ➔ ”Valikkovalinnat paperi- ja tulostusasetuksille” sivulla 88
- ➔ ”Valokuvien valintanäytön opas (Yksit.näkymä)” sivulla 82
- ➔ ”Esikatselunäytön opas” sivulla 83
- ➔ ”Valokuvien muokkausnäytön opas” sivulla 84
- ➔ ”Valokuvien muokkaamisen valikkovalinnat” sivulla 90

Valikkovalinnat ohjauspaneelista tulostamiseen

Valokuvien valitsemisen valikkovalinnat

Selaa:

Näyttää muistilaitteella olevat kuvat lajiteltuina tiettyjen ehtojen mukaan. Käytettävissä olevat valinnat riippuvat käytetyistä ominaisuuksista.

Peruuta selaaminen:

Peruuttaa kuvien lajittelun ja näyttää kaikki valokuvat.

vv:

Valitse näytettävien kuvien vuosi.

vvvv/kk:

Valitse näytettävien kuvien vuosi ja kuukausi.

vvvv/kk/pp:

Valitse näytettävien kuvien vuosi, kuukausi ja päivämäärä.

Näyttöjärjestys:

Muuttaa valokuvien järjestystä nousevaan tai laskevaan järjestykseen.

Valitse kaikki valokuvat:

Valitsee kaikki valokuvat ja asettaa tulosteiden määrän.

Poista valinta kaikista valokuvista:

Palauttaa kaikkien valokuvien tulostemäärän arvoon 0 (nollaan).

Valitse laite valokuvien lisäämiseksi:

Valitse laite, jolta haluat ladata kuvia.

Valikkovalinnat paperi- ja tulostusasetuksille

Paperikoko:

Valitse asetettu paperikoko.

Paperityyppi:

Valitse asetettu paperityyppi.

Paperikasetti:

Valitse paperilähde, jota haluat käyttää.

Reuna-asetus

Reunaton:

Tulostaa ilman reunoja ympäröiviä marginaaleja. Kuvaa suurennetaan hiukan niin, että paperin reunoilla olevat reunukset poistuvat.

Tulostaminen

Reunallinen:

Tulostaa reunoja ympäröivillä valkoisilla marginaaleilla.

Laajennus:

Reunattomassa tulostuksessa paperin reunoista poistetaan reunukset suurentamalla kuvaa hieman. Valitse, kuinka paljon kuvaa suurennetaan.

Sov. kuv.:

Jos kuvatietojen kuvasuhde ja paperikoko poikkeavat toisistaan, kuva suurennetaan tai pienennetään automaattisesti siten, että lyhyet sivut sopivat paperin lyhyisiin sivuihin. Kuvan pitkä sivu rajataan, jos se ulottuu paperin pitkän sivun ulkopuolelle. Tämä ominaisuus ei ehkä toimi panoraamakuvilla.

Laatu:

Valitse tulostuslaatu. Kun valitaan **Paras**, tulostusjälki on laadukasta, mutta tulostus voi olla hitaampaa.

Pvm:

Valitse valokuviiin tulostettavan päivämäärän muoto valokuville, jotka sisältävät kuvien kuvauspäivämäärän tai tallennuspäivämäärän. Päivämäärää ei tulosteta kaikissa asetteluissa.

Tulosta tiedot valokuviiin

Pois:

Tulostaa ilman mitään tietoja.

Kamera-asetukset:

Tulostaa joillakin Exif-tiedoilla, kuten suljinnopeus, f-luku tai ISO-herkkyys. Ei-rekisteröityjä tietoja ei tulosteta.

Kamerateksti:

Tulostaa digitaalikameraan asetetun tekstin. Katso lisätietoja tekstiasetuksista kameran toimitukseen kuuluvista ohjeista. Tiedot voidaan tulostaa reunattomalla tulostuksella vain, kun koko on 10×15 cm, 13×18 cm tai 16:9 leveä koko.

Maamerkki:

Tulostaa paikan tai maamerkin nimen, josta valokuva on otettu, jos digitaalikameran varusteena on maamerkkitoiminto. Katso lisätietoja kameran valmistajan verkkosivustosta. Tiedot voidaan tulostaa reunattomalla tulostuksella vain, kun koko on 10×15 cm, 13×18 cm tai 16:9 leveä koko.

Tyhj. kaik. aset.:

Palauttaa paperi- ja tulostusasetukset oletusasetuksiin.

CD:n tummuus:

CD-/DVD-tulostus. Aseta tummuus, jota käytetään, kun tulostetaan CD-/DVD-levylle.

Tummuus:

Värityskirjan tulostus. Valitse tummuuden taso väritysarkin ääriiivoille.

Viivantunnistus:

Värityskirjan tulostus. Valitse herkkyystaso, jota käytetään valokuvan ääriiivojen tunnistamiseen.

Valokuvien muokkaamisen valikkovalinnat



(Rajaa):

Leikkaa osan kuvasta. Voit siirtää, suurentaa tai pienentää leikkausaluetta.



(Suodatin):

Tulostaa seepiana tai mustavalkoisena.



(Säädöt):

Ottaa värinkorjauksen käyttöön **Paranna-** tai **Korj. punasilm** -ominaisuudella.

Paranna:

Valitse jokin kuvien säädön valinnoista. **Auto-**, **Ihmiset-**, **Vaaka-** tai **Yönäkymä** -toiminnon valinta tuottaa terävämpiä kuvia ja eloisampia värejä säätämällä automaattisesti alkuperäisten kuvatietojen kontrastia, värikylläisyyttä ja kirkkautta.

Auto:

Tulostin tunnistaa kuvan sisällön ja automaattisesti parantaa kuvaa tunnistetun sisällön mukaisesti.

Ihmiset:

Suosittelaa ihmisiä esittäville kuville.

Vaaka:

Suosittelaa maisemakuville.

Yönäkymä:

Suosittelaa öisiä kohteita esittäville kuville.

P.I.M.:

Säätää kuvaa PRINT Image Matching -yhteensopivasta digitaalikamerasta saatavien tulostustietojen perusteella.

Parannus pois:

Kytkee pois **Paranna**-ominaisuuden.

Korj. punasilm:

Korjaa valokuvien punasilmäisyyden. Korjaus ei kohdistu alkuperäiseen, ainoastaan tulosteisiin. Kuvan tyypistä riippuen myös muita kuvan osia saatetaan korjata (silmien lisäksi).

Kirkkaus:

Säätää kuvan kirkkautta.

Kontrasti:

Säätää kirkkauden ja tummuuden välistä eroa.

Terävyys:

Parantaa kuvan ääriviivoja tai tekee ne epätarkemmiksi.

Värikyll.:

Säätää kuvan eloisuutta.

Ohjauspaneelin Erilaisia tulosteita -valikosta tulostaminen

Design-paperin tulostaminen

Voit tulostaa erilaisia design-papereita valitsemalla tulostimelle tallennetuista kuvioista, kuten reunat ja polka-pisteet. Tämä mahdollistaa paperin käyttämisen useilla eri tavoilla, kuten kotitekoiset kirjan kannet, käärepaperi jne. Vieraile seuraavalla verkkosivustolla ja katso tiedot omien kohteiden luomisesta.

<http://epson.sn>



1. Lisää tulostimeen paperia.
2. Valitse ohjauspaneelista **Erilaisia tulosteita**.
Valitse kohde tarkentamalla siihen ▲ ▼ ◀ ▶ -painikkeiden avulla ja paina sitten OK-painiketta.
3. Valitse **Design-paperi**.
4. Valitse kuvio, kuten reunat tai polka-pisteet.
5. Määritä paperi- ja tulostusasetukset.
6. Paina ▶-painiketta
7. Kirjoita kopiomäärä ja paina sitten ◊-painiketta.

Liittyvät tiedot

- ➔ ”Paperin lisääminen Paperikasetti 2 -aukkoon” sivulla 66
- ➔ ”Luettelo paperityypeistä” sivulla 60

Käsinkirjoitettuja viestejä sisältävien valokuvien tulostus

Voit tulostaa muistilaitteella olevan valokuvan käsinkirjoitetulla tekstillä tai piirroksilla. Näin voit luoda yksilöllisiä kortteja, kuten uudenvuoden tervehdyksiä ja syntymäpäiväkortteja.

Tulostaminen

Valitse ensin valokuva ja tulosta malli tavalliselle paperille. Kirjoita tai piirrä malliin ja skannaa se sitten tulostimella. Voit sitten tulostaa valokuvan omilla henkilökohtaisilla viesteillä ja piirroksilla.

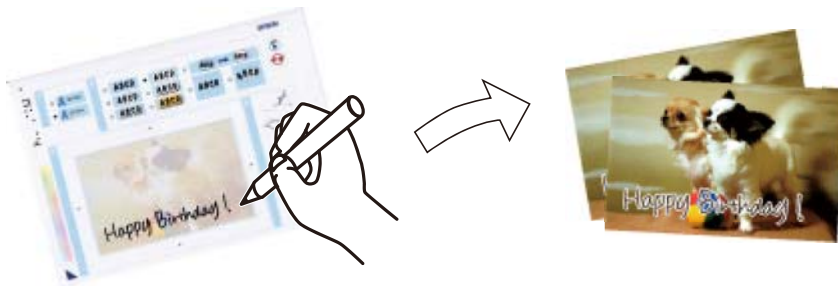

1. Työnnä muistilaite SD-korttipaikkaan tai tulostimen ulkoisen liittymän USB-porttiin.



Tärkeää:

Älä poista tallennuslaitetta, ennen kuin olet lopettanut tulostuksen.

2. Valitse ohjauspaneelistä **Erlaisia tulosteita**.

Valitse kohde tarkentamalla siihen ▲ ▼ ◀ ▶ -painikkeiden avulla ja paina sitten OK-painiketta.

3. Valitse **Onnittelukortti** > **Valitse valokuva ja tulostusmalli**.

4. Kun näyttöön tulee viesti, joka kertoo, että valokuvien lataus on valmis, paina OK-painiketta.

5. Valitse valokuvan valintanäytöltä tulostettava kuva ja valitse sitten **Tul.asetuk.**

6. Tee tulostusasetukset, kuten paperityyppi tai asettelu käsinkirjoitettuja viestejä sisältävän valokuvan tulostusta varten ja paina sitten ▶-painiketta.

7. Lisää A4-kokoista tavallista paperia paperikasetti 2 -alustalle mallin tulostusta varten.

8. Valitse **Tulostuksen tarkistus**.

9. Tulosta malli painamalla ◊-painiketta.

10. Tarkista tuloste ja valitse sitten **Sulje**.

11. Kirjoita ja piirrä mallin ohjeiden mukaan.

12. Sulje luovutustaso käsin. Lisää valokuvapaperia paperikasetti 1 -alustalle.

13. Valitse **Tulosta käyttämällä mallia**.

14. Tarkista näyttö, aseta malli valotustaso-alustalle, ja paina sitten OK-painiketta.

Huomautus:

Varmista, että mallin teksti on täysin kuiva, ennen kuin asetat sen valotustaso-alustalle. Jos valotustasossa on tahroja, ne tulostuvat myös valokuvaan.

15. Muokkaa valokuvia tarvittaessa painamalla ↻-painiketta.

16. Liu'uta tul.lokero ulos.

Tulostaminen

17. Kirjoita kopiomäärä ja paina sitten -painiketta.

Liittyvät tiedot

- ➔ ”Muistikortin asettaminen” sivulla 76
- ➔ ”Valokuvien valintanäytön opas (Yksit.näkymä)” sivulla 82
- ➔ ”Valikkovalinnat paperi- ja tulostusasetuksille” sivulla 88
- ➔ ”Paperin lisääminen Paperikasetti 1 -aukkoon” sivulla 62
- ➔ ”Paperin lisääminen Paperikasetti 2 -aukkoon” sivulla 66
- ➔ ”Luettelo paperityypeistä” sivulla 60
- ➔ ”Alkuperäisten asiakirjojen asettaminen kohteeseen Valotustaso” sivulla 72
- ➔ ”Valokuvien muokkausnäytön opas” sivulla 84
- ➔ ”Valokuvien muokkaamisen valikkovalinnat” sivulla 90

Valokuvien tulostus CD-/DVD-tarraan





Voit valita muistilaitteelle tallennetut valokuvat tulostettaviksi CD-/DVD-tarraan.





Tärkeää:

- Katso CD-/DVD-levyjen käsittelyn varotoimet ennen CD-/DVD-levylle tulostamista.
- Älä aseta CD-/DVD-tasoa tulostimen ollessa käynnissä. Jos näin tehdään, tulostin saattaa vahingoittua.
- Älä aseta CD-/DVD-tasoa, ennen kuin niin neuvotaan tekemään. Muussa tapauksessa tapahtuu virhe ja CD/DVD poistetaan.

1. Työnnä muistilaite SD-korttipaikkaan tai tulostimen ulkoisen liittymän USB-porttiin.
2. Valitse ohjauspaneelista **Erlaisia tulosteita**.
Valitse kohde tarkentamalla siihen    -painikkeiden avulla ja paina sitten OK-painiketta.
3. Valitse **Kopioi CD/DVD-levylle** > **Tulosta CD/DVD-levylle**.
4. Valitse asettelu.
CD-/DVD 1 vierekkäin, **CD-/DVD 4 vierekkäin** ja **CD/DVD-valikoima** ovat käytettävissä.
5. Kun näyttöön tulee viesti, joka kertoo, että valokuvien lataus on valmis, valitse **Hylkää**.
6. Tee jokin seuraavista.
 - CD-/DVD 1 vierekkäin:** Valitse valokuva, valitse **Jatka asettamaan Ulko/Sisä**. ja siirry vaiheeseen 10.

Tulostaminen

- CD-/DVD 4 vierekkäin:** Siirry vaiheeseen 7.
- CD/DVD-valikoima:** Valitse kuvia, kunnes jäljellä olevien asetettavien kuvien lukumäärä on 0. Valitse **Jatka asettamaan Ulko/Sisä.** ja siirry vaiheeseen 10.

7. Valitse , valitse asetettava kuva ja valitse sitten **Valokuvien sijoittaminen.**
8. Tarkista viesti ja paina sitten OK-painiketta. Valitse tarvittaessa kuva, jotta voit muokata sitä.
9. Toista vaiheita 7 ja 8, kunnes kaikki kuvat on asetettu kaikkiin osioihin ja paina sitten -painiketta.
10. Siirrä kohdistus ulompaa halkaisijaan ja säädä arvoa painamalla painiketta - tai +. Säädä sisempää halkaisijaa samalla tavalla.

Voit asettaa halkaisijan myös valitsemalla kehyksen arvon ja syöttämällä arvon näytön numeronäppäimistön avulla.

Huomautus:

- Voit asettaa ulkohalkaisijaksi 114–120 mm ja sisähalkaisijaksi 18–46 mm 1 mm:n lisäyksin.
- Asettamasi sisähalkaisija ja ulkohalkaisija palautetaan oletukseen levytarran tulostuksen jälkeen. Voit vaihtaa oletukset kohdassa **Asetukset > Tulostinasetukset > CD, sisempi/ulompi.**

11. Valitse **Valitse tyyppi.**
12. Valitse **Tulosta CD/DVD-levylle.**

Huomautus:

Kun haluat testata tulostusta, valitse **Testitulostus A4-paperille** ja lisää A4-kokoista tavallista paperia paperikasetti 2 -alustalle. Voit tarkistaa tulosteen kuvan ennen CD-/DVD-tarralle tulostamista.

13. Kun sinua kehoitetaan asettamaan CD/DVD, valitse **Kuinka** ja aseta CD/DVD ohjeiden mukaan.

 **Tärkeää:**

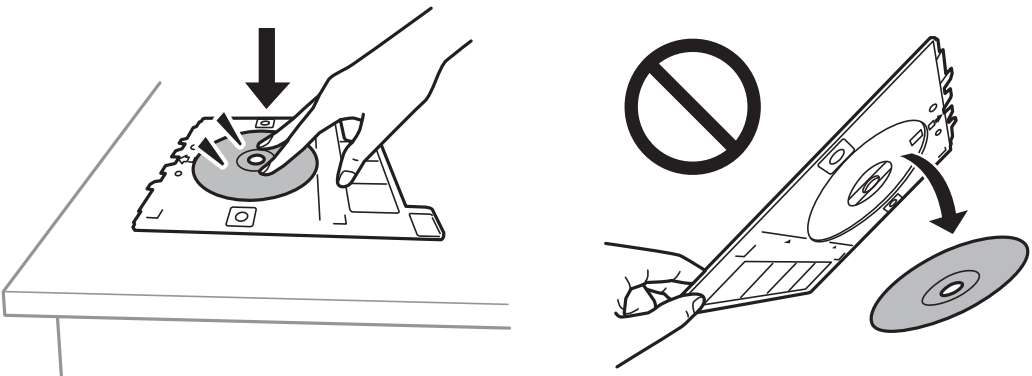

Aseta CD/DVD tulostettava puoli ylöspäin CD-/DVD-tasolle. Aseta CD/DVD sille tarkoitetulle tasolle tukevasti painamalla sen keskustaa. Muutoin CD/DVD voi pudota tasolta. Käännä taso toisin päin varmistaaksesi, että CD/DVD on tukevasti kiinni tasossa.



Huomautus:

Tason tulostimeen asettamisen yhteydessä voit tuntua pientä kitkaa. Tämä on normaalia: jatka tason asettamista vaakasuunnassa.

Tulostaminen

14. Valitse **Asennettu**.
15. Muokkaa valokuvia tarvittaessa painamalla -painiketta.
16. Paina -painiketta.
17. Kun tulostus on valmis, CD-/DVD-taso tulee ulos. Irrota taso tulostimesta ja valitse sitten **Sulje**.



Tärkeää:

Kun tulostus on valmis, varmista, että poistat CD-/DVD-tason. Jos et poista alustaa ja kytke tulostimen virtaa päälle ja pois tai suorita tulostuspään puhdistusta, CD-/DVD-taso lyö tulostuspäätä ja voi aiheuttaa tulostimen häiriön.







18. Poista CD/DVD ja varastoi CD-/DVD-taso osan paperikasetti 2 alaosaan.

Liittyvät tiedot

- ➔ ”Muistikortin asettaminen” sivulla 76
- ➔ ”Valokuvien valintanäytön opas (Yksit.näkymä)” sivulla 82
- ➔ ”Valokuvien muokkaamisen valikkovalinnat” sivulla 90

Valokuvien tulostaminen Jewel Case -kotelon kanteen

Voit tulostaa valokuvia Jewel Case -kotelon kanteen helposti muistilaitteessa olevia kuvia käyttämällä. Tulosta kansi A4-kokoiselle paperille ja leikkaa se sopivaksi Jewel Case -koteloon.

1. Lisää tulostimeen paperia.
2. Työnnä muistilaite SD-korttipaikkaan tai tulostimen ulkoisen liittymän USB-porttiin.
3. Valitse ohjauspaneelista **Erlaisia tulosteita**.
Valitse kohde tarkentamalla siihen     -painikkeiden avulla ja paina sitten OK-painiketta.
4. Valitse **Kopioi CD/DVD-levylle > Tulosta Jewel case -kotelolle**.
5. Valitse asettelu.
6. Määritä paperi- ja tulostusasetukset.
7. Paina -painiketta.
8. Kun näyttöön tulee viesti, joka kertoo, että valokuvien lataus on valmis, paina OK-painiketta.
9. Valitse valokuvan valintanäytöltä tulostettava kuva.
10. Valitse **Esikats. ja Tulosta**.
11. Muokkaa valokuvia tarvittaessa painamalla -painiketta.

12. Paina -painiketta.





Liittyvät tiedot

- ➔ ”Paperin lisääminen Paperikasetti 2 -aukkoon” sivulla 66
- ➔ ”Luettelo paperityypeistä” sivulla 60
- ➔ ”Muistikortin asettaminen” sivulla 76
- ➔ ”Valikkovalinnat paperi- ja tulostusasetuksille” sivulla 88
- ➔ ”Valokuvien valintanäytön opas (Yksit.näkymä)” sivulla 82
- ➔ ”Valokuvien valitsemisen valikkovalinnat” sivulla 88
- ➔ ”Valokuvien valintanäytön opas (Yksit.näkymä)” sivulla 82
- ➔ ”Esikatselunäytön opas” sivulla 83
- ➔ ”Valokuvien muokkausnäytön opas” sivulla 84
- ➔ ”Valokuvien muokkaamisen valikkovalinnat” sivulla 90



Omien kuvia sisältävien kalenterien tulostus

Voit tulostaa omia kalentereitasi helposti ja lisätä niihin kuvia muistilaitteesta.



1. Lisää tulostimeen paperia.
2. Työnnä muistilaite SD-korttipaikkaan tai tulostimen ulkoisen liittymän USB-porttiin.
3. Valitse ohjauspaneelista **Erilaisia tulosteita**.
Valitse kohde tarkentamalla siihen     -painikkeiden avulla ja paina sitten OK-painiketta.
4. Valitse **Kalenteri**.
5. Valitse kalenterin tyyppi.
6. Suorita paperin asetukset ja aseta päivämäärä painamalla sitten  -painiketta.
7. Aseta vuosi ja kuukausi ja valitse sitten **Valmis**.
8. Kun näyttöön tulee viesti, joka kertoo, että valokuvien lataus on valmis, paina OK-painiketta.

Tulostaminen

9. Valitse valokuvan valintanäytöltä tulostettava kuva.
10. Valitse **Esikats. ja Tulosta**.
11. Muokkaa valokuvaa tarvittavalla tavalla painamalla -painiketta.
12. Kirjoita kopiomäärä ja paina sitten -painiketta.







Liittyvät tiedot

- ➔ ”Paperin lisääminen Paperikasetti 2 -aukkoon” sivulla 66
- ➔ ”Luettelo paperityypeistä” sivulla 60
- ➔ ”Muistikortin asettaminen” sivulla 76
- ➔ ”Valikkovalinnat paperi- ja tulostusasetuksille” sivulla 88
- ➔ ”Valokuvien valintanäytön opas (Yksit.näkymä)” sivulla 82
- ➔ ”Esikatselunäytön opas” sivulla 83
- ➔ ”Valokuvien muokkausnäytön opas” sivulla 84
- ➔ ”Valokuvien muokkaamisen valikkovalinnat” sivulla 90

Aikataulun tulostus

Tulosta Kuukausittain, Viikoittain tai Päivittäin aikataulu helposti.



1. Lisää tulostimeen paperia.
2. Valitse ohjauspaneelista **Erlaisia tulosteita**.
Valitse kohde tarkentamalla siihen     -painikkeiden avulla ja paina sitten OK-painiketta.
3. Valitse **Aikataulu**.
4. Valitse aikataulun tyyppi.
5. Suorita paperin asetukset ja paina sitten -painiketta.
6. Kun valitset **Kuukausittain** tai **Päivittäin**, aseta päivämäärä ja valitse sitten **Valmis**.
7. Kirjoita kopiomäärä ja paina sitten -painiketta.

Liittyvät tiedot

- ➔ ”Paperin lisääminen Paperikasetti 2 -aukkoon” sivulla 66
- ➔ ”Luettelo paperityypeistä” sivulla 60

- ➔ ”Valikkovalinnat paperi- ja tulostusasetuksille” sivulla 88
- ➔ ”Esikatselunäytön opas” sivulla 83

Viivoitetun paperin tulostaminen

Voit tulostaa tietyn tyyppisiä viivoitettuja papereita, kaaviopapereita tai nuottipapereita ja luoda oman muistikirjasi tai irtolehtikansiosi.



1. Lisää tulostimeen paperia.
2. Valitse ohjauspaneelista **Erlaisia tulosteita**.
Valitse kohde tarkentamalla siihen ▲ ▼ ◀ ▶ -painikkeiden avulla ja paina sitten OK-painiketta.
3. Valitse **Viivoitettu paperi**.
4. Valitse viivatyyppi.
5. Määritä paperiasetukset.
6. Paina ▶-painiketta.
7. Kirjoita kopiomäärä ja paina sitten ◊-painiketta.

Liittyvät tiedot

- ➔ ”Paperin lisääminen Paperikasetti 2 -aukkoon” sivulla 66
- ➔ ”Luettelo paperityypeistä” sivulla 60
- ➔ ”Valikkovalinnat paperi- ja tulostusasetuksille” sivulla 88
- ➔ ”Esikatselunäytön opas” sivulla 83

Oman kirjoituspaperin tulostus

Voit tulostaa omia kirjoituspapereita helposti ja asettaa niihin taustakuvaksi kuvan muistilaitteesta. Valokuva on tulostettu vaaleana, joten sen päälle voi helposti kirjoittaa.



1. Lisää tulostimeen paperia.
2. Työnnä muistilaite SD-korttipaikkaan tai tulostimen ulkoisen liittymän USB-porttiin.
3. Valitse ohjauspaneelista **Erlaisia tulosteita**.
Valitse kohde tarkentamalla siihen ▲ ▼ ◀ ▶ -painikkeiden avulla ja paina sitten OK-painiketta.
4. Valitse **Kirjoituspaperi**.
5. Valitse kirjoituspaperin tyyppi.
6. Valitse taustan tyyppi.
 7. Valitse jokin seuraavista vaiheissa 6 tekemäsi taustan tyyppin valinnan mukaisesti.
 - Valokuva
Kun näyttöön tulee viesti, joka kertoo, että valokuvien lataus on valmis, valitse **Hylkää**. Valitse valokuvanäytöltä yksi valokuva, tee paperin asetukset valitsemalla **Tul.asetuk.**, ja paina sitten ►-painiketta.
Paina ↻-painiketta, jos haluat tulostaa vaakasuunnassa.
 - Väri
Valitse taustaväri, tee paperin asetukset ja paina sitten ►-painiketta.
 - Ei taustaa
Suorita paperin asetukset ja paina sitten ►-painiketta. Tämä ei ole saatavilla, kun **Ilman viivaa** valitaan kirjoituspaperin tyyliksi.
8. Kirjoita kopiomäärä ja paina sitten ◊-painiketta.

Liittyvät tiedot

- ➔ ”Paperin lisääminen Paperikasetti 2 -aukkoon” sivulla 66
- ➔ ”Luettelo paperityypeistä” sivulla 60
- ➔ ”Muistikortin asettaminen” sivulla 76
- ➔ ”Valikkovalinnat paperi- ja tulostusasetuksille” sivulla 88
- ➔ ”Valokuvien valintanäytön opas (Yksit.näkymä)” sivulla 82
- ➔ ”Esikatselunäytön opas” sivulla 83

Tulostaminen

- ➔ ”Valokuvien muokkausnäytön opas” sivulla 84
- ➔ ”Valokuvien muokkaamisen valikkovalinnat” sivulla 90

Oman viestikortin tulostaminen

Voit tulostaa helposti omia viestikortteja muistilaitteessa olevia kuvia käyttämällä.



1. Lisää tulostimeen paperia.
2. Työnnä muistilaite SD-korttipaikkaan tai tulostimen ulkoisen liittymän USB-porttiin.
3. Valitse ohjauspaneelista **Erilaisia tulosteita**.
Valitse kohde tarkentamalla siihen ▲ ▼ ◀ ▶ -painikkeiden avulla ja paina sitten OK-painiketta.
4. Valitse **Viestikortti**.
5. Valitse **Kuvan sijainti**, **Viivatyyppi** ja **Viivaväri** ja valitse sitten **Valmis**.
6. Kun näyttöön tulee viesti, joka kertoo, että valokuvien lataus on valmis, paina OK-painiketta.
7. Valitse tulostettava valokuva ja valitse sitten **Tul.asetuk..**
8. Määritä tulostusasetukset.
9. Paina ►-näppäintä.
10. Muokkaa valokuvaa tarvittavalla tavalla painamalla ↻-painiketta.
11. Kirjoita kopiomäärä ja paina sitten ◊-painiketta.

Liittyvät tiedot

- ➔ ”Paperin lisääminen Paperikasetti 1 -aukkoon” sivulla 62
- ➔ ”Paperin lisääminen Paperikasetti 2 -aukkoon” sivulla 66
- ➔ ”Luettelo paperityypeistä” sivulla 60
- ➔ ”Muistikortin asettaminen” sivulla 76
- ➔ ”Omien viestikorttien tulostamisen valikkovalinnat” sivulla 101
- ➔ ”Valikkovalinnat paperi- ja tulostusasetuksille” sivulla 88
- ➔ ”Esikatselunäytön opas” sivulla 83
- ➔ ”Valokuvien muokkausnäytön opas” sivulla 84
- ➔ ”Valokuvien muokkaamisen valikkovalinnat” sivulla 90

Omien viestikorttien tulostamisen valikkovalinnat

Kuvan sijainti:

Valitse, mihin haluat sijoittaa kuvan viestikortilla.

Viivatyyppi:

Valitse viestikorttiin tulostettava viivatyyppi.

Viivaväri:

Valitse viestikorttiin tulostettava viivaväri.

Värityskirjan tulostus

Voit tulostaa kuvia poimimalla vain valokuvien tai kuvituksen ääriiviivat. Näin voit luoda ainutlaatuisia värityskirjoja.



Huomautus:

Tarvitset luvan tekijänoikeuden omistajalta, jos käytät tekijänoikeuksilla suojattuja alkuperäisiä värityskirjan luontiin, ellet käytä värityskirjaa yksinomaan henkilökohtaiseen käyttöön (kotona tai muissa rajatuissa paikoissa).

1. Lisää tulostimeen paperia.
2. Jos haluat käyttää muistilaitteella olevaa valokuvaa, työnnä laite SD-korttipaikkaan tai tulostimen ulkoisen liittymän USB-porttiin.
3. Valitse ohjauspaneelista **Erilaisia tulosteita**.
Valitse kohde tarkentamalla siihen ▲ ▼ ◀ ▶ -painikkeiden avulla ja paina sitten OK-painiketta.
4. Valitse **Värityskirja**.
5. Tee jokin seuraavista.
 - Kun valitset **Skannaa alkuperäinen**: määritä tulostusasetukset ja paina sitten ▶-painiketta. Aseta alkuperäinen valotustaso-alustalle ja paina sitten OK-painiketta.
 - Kun valitset **Valitse muistikortista**: valitse valokuva, valitse **Tul.asetuk.** ja suorita sitten tulostusasetukset. Paina ▶-näppäintä.
6. Paina ◊-näppäintä.

Liittyvät tiedot

- ➔ ”Paperin lisääminen Paperikasetti 2 -aukkoon” sivulla 66
- ➔ ”Valokuvien valitsemisen valikkovalinnat” sivulla 88
- ➔ ”Valikkovalinnat paperi- ja tulostusasetuksille” sivulla 88

Tietokoneelta tulostaminen

Tulostuksen perustiedot — Windows

Huomautus:

- Eri asetusten selitykset ovat verkko-ohjeessa. Napsauta kohdetta hiiren oikealla painikkeella ja napsauta sitten **Ohje**.
- Toiminnot vaihtelevat sovelluksesta riippuen. Katso lisätietoja sovelluksen ohjeista.

1. Lisää tulostimeen paperia.
2. Avaa tulostettava tiedosto.
3. Valitse **Tulosta** tai **Tulostusasetukset Tiedosto**-valikosta.
4. Valitse tulostimesi.
5. Avaa tulostinohjaimen ikkuna valitsemalla **Asetukset** tai **Ominaisuudet**.

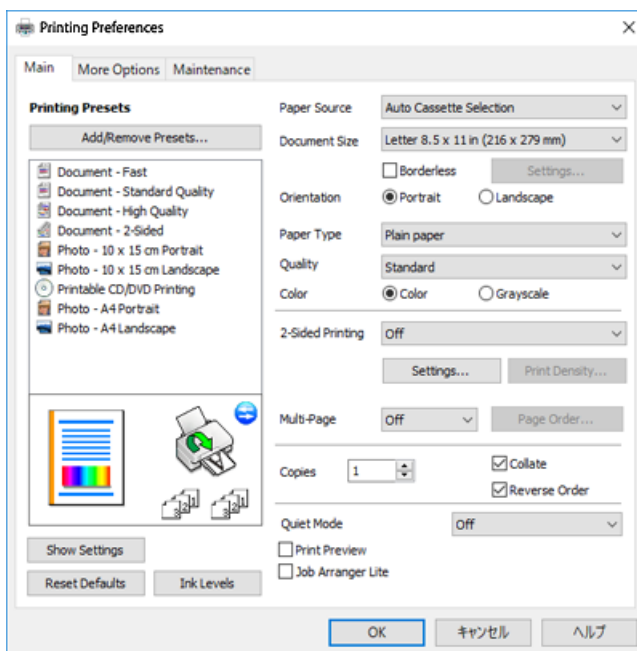

6. Tee seuraavat asetukset.
 - Paperilähde: Valitse paperilähde, johon lisäsit paperin.
 - Asiakirjan koko: Valitse tulostimeen lisäämäsi paperin koko.
 - Reunukseton: Valitse tulostus ilman marginaaleja kuvan ympärillä.
Reunattomassa tulostuksessa tulostettavat tiedot suurennetaan hiukan paperikokoa suuremmiksi, jotta paperin reunoille ei tulostu marginaaleja. Valitse suurennusmäärä napsauttamalla **Asetukset**.
 - Suunta: Valitse paperin suunta, jonka määritit sovelluksessa.
 - Paperityyppi: Valitse lisäämäsi paperin tyyppi.
 - Tulostuslaatu: Valitse tulostuslaatu.
Kun valitaan **Suuri**, tulostusjälki on laadukasta, mutta tulostus voi olla hitaampaa.

Tulostaminen

- Väri: Valitse **Harmaasävy**, kun haluat tulostaa mustana tai harmaan sävyinä.

Huomautus:

*Kun tulostat kirjekuoria, valitse **Vaaka Suunta**-asetukseksi.*

7. Sulje tulostinohjaimen ikkuna napsauttamalla **OK**.
8. Valitse **Tulosta**.

Liittyvät tiedot

- ➔ ”Käytössä oleva paperi ja kapasiteetti” sivulla 58
- ➔ ”Paperin lisääminen Paperikasetti 1 -aukkoon” sivulla 62
- ➔ ”Paperin lisääminen Paperikasetti 2 -aukkoon” sivulla 66
- ➔ ”Windows-tulostinohjaimen opas” sivulla 190
- ➔ ”Luettelo paperityypeistä” sivulla 60

Tulostuksen perustiedot — Mac OS

Huomautus:

Osion selityksissä käytetään esimerkkinä TextEdit-ohjelmistoa. Toiminnot ja näytöt vaihtelevat sovelluksen mukaan. Katso lisätietoja sovelluksen ohjeista.

1. Lisää tulostimeen paperia.
2. Avaa tulostettava tiedosto.
3. Avaa tulostusvalintaikkuna valitsemalla **Tiedosto**-valikosta **Tulosta**.

Laajenna tarvittaessa tulostusikkunaa valitsemalla **Näytä yksityiskohdat** tai ▼.

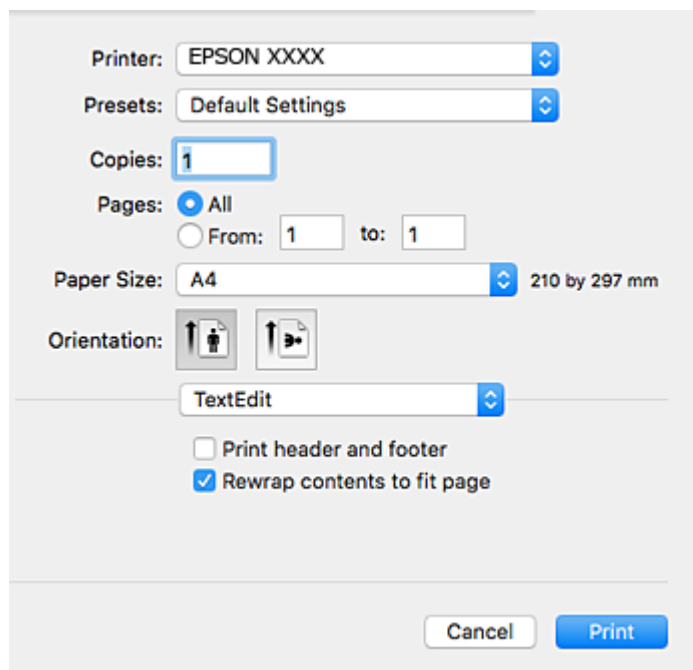

Tulostaminen

4. Tee seuraavat asetukset.

- Tulostin: Valitse tulostimesi.
- Esiasetukset: Valitse, kun haluat käyttää rekisteröityjä asetuksia.
- Paperikoko: Valitse tulostimeen lisäämäsi paperin koko.
Kun tulostat ilman marginaaleja, valitse "reunaton" paperikoko.
- Suunta: Valitse paperin suunta, jonka määritit sovelluksessa.

Huomautus:

- Jos yllä olevia asetusvalikoita ei näy, sulje tulostusikkuna, valitse **Sivun asetukset** **Tiedosto**-valikosta ja tee sitten asetukset.
- Kun tulostat kirjekuoria, valitse vaakasuunta.

5. Valitse ponnahdusvalikosta **Tulostusasetukset**.

Huomautus:

Jos käytössäsi on OS X Mountain Lion tai uudempi ja jos **Tulostusasetukset**-valikko ei näy, Epsonin tulostinajuria ei ole asennettu oikein.

Valitse **Järjestelmäasetukset** -valikosta > **Tulostimet & skanneri** (tai **Tulosta & skannaa**, **Tulosta & faksaa**), poista tulostin ja lisää se uudelleen. Siirry seuraavalle verkkosivustolle ja anna tuotteen nimi. Siirry kohtaan **Tuki** ja valitse sitten vinkkiosio.

<http://epson.sn>

Tulostaminen

6. Tee seuraavat asetukset.

- Paperilähde: Valitse paperilähde, johon lisäsit paperin.

Jos valittuna on **Automaattinen valinta**, paperilähde valitaan automaattisesti tulostimen ohjauspaneelissa valitun paperikoon ja -tyypin perusteella.

Jos otat käyttöön **Automaattinen kasetin vaihto** -toiminnon ja valitset paperikasetti 1 **Paperilähde** -asetukseksi, tulostin lisää paperia automaattisesti paperikasetti 2-alustalta, kun paperi loppuu paperikasetti 1-alustalla. Lisää samaa paperia (tyyppi ja koko) paperikasetti 1- ja paperikasetti 2 -alustalle.

Kun haluat ottaa käyttöön **Automaattinen kasetin vaihto** -toiminnon, valitse **Järjestelmäasetukset**  -valikosta > **Tulostimet & skannerit** (tai **Tulosta & skannaa, Tulosta & faksaa**), ja valitse sitten tulostin. Tee asetukset esillä olevassa näytössä osoittamalla **Valinnat ja tarvikkeet** > **Asetukset** (tai **Ajuri**).

- Tulostusmateriaali: Valitse lisäämäsi paperin tyyppi.

- Tulostuslaatu: Valitse tulostuslaatu.

Tarkka-valinta tarjoaa laadukkaamman tulostusjäljen, mutta tulostus voi olla hitaampaa.

- Laajennus: Käytettävissä, kun paperikooksi valitaan reunaton.

Reunattomassa tulostuksessa tulostettavat tiedot suurennetaan hiukan paperikokoa suuremmiksi, jotta paperin reunoille ei tulostu marginaaleja. Valitse suurennuksen määrä.

- Harmaasävy: Valitse tulostus mustana tai harmaasävyisenä.

7. Valitse **Tulosta**.

Liittyvät tiedot

- ➔ ”Käytössä oleva paperi ja kapasiteetti” sivulla 58
- ➔ ”Paperin lisääminen Paperikasetti 1 -aukkoon” sivulla 62
- ➔ ”Paperin lisääminen Paperikasetti 2 -aukkoon” sivulla 66
- ➔ ”Mac OS-tulostinohjaimen opas” sivulla 193
- ➔ ”Luettelo paperityypeistä” sivulla 60

Kaksipuolinen tulostus

Voit tuottaa kaksipuolisia tulosteita jommallakummalla seuraavista tavoista.

- Automaattinen kaksipuolinen tulostus
- Manuaalinen 2-puolinen tulostus (vain Windows)

Kun tulostin on tulostanut ensimmäisen sivun, käännä paperi toisin päin ja tulosta toinen puoli.

Tulostaminen

Voit tulostaa myös vihkon, joka luodaan taitetuista tulosteista. (Vain Windows)

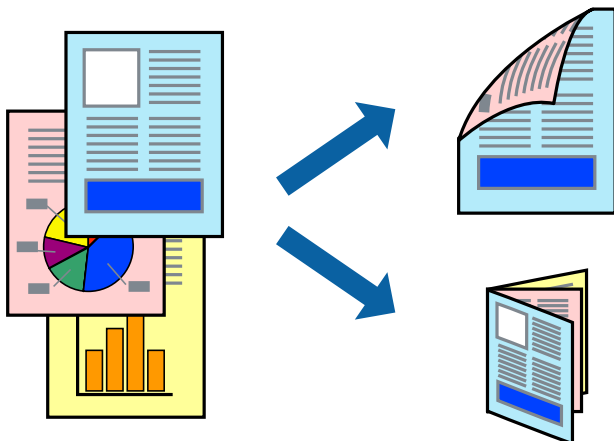

Huomautus:

- Tämä toiminto ei ole käytettävissä reunuksettomassa tulostuksessa.
- Jos käytät paperia, joka ei sovi kaksipuoliseen tulostukseen, tulostuslaatu saattaa heiketä ja paperitukoksia saattaa esiintyä.
- Käytettävän paperin tyyppin ja tulostettavan sisällön mukaan mustetta saattaa imeytyä paperin läpi sen toiselle puolelle.

Liittyvät tiedot

➔ ”Käytössä oleva paperi ja kapasiteetti” sivulla 58

Kaksipuolinen tulostus: Windows

Huomautus:

- Manuaalinen kaksipuolinen tulostus on käytettävissä, kun **EPSON Status Monitor 3** on käytössä. Jos **EPSON Status Monitor 3** ei ole käytössä, avaa tulostinohjain ja valitse **Laajennusasetukset**-välilehdeltä **Huolto**. Valitse sen jälkeen **Ota käyttöön EPSON Status Monitor 3**.
 - Manuaalinen kaksipuolinen tulostus ei välttämättä ole käytettävissä, kun tulostinta käytetään verkossa tai jaettuna tulostimena.
1. Lisää tulostimeen paperia.
 2. Avaa tulostettava tiedosto.
 3. Avaa tulostinohjaimen ikkuna.
 4. Valitse **Automaattinen (pitkän reunan sidonta)**, **Automaattinen (lyhyen reunan sidonta)**, **Manuaalinen (pitkän reunan sidonta)** tai **Manuaalinen (lyhyen reunan sidonta)** kohdasta **Kaksipuolinen tulostus**, joka on **Yleiset**-välilehdellä.
 5. Valitse **Asetukset**, määritä haluamasi asetukset ja valitse **OK**.

Huomautus:

Jos haluat tulostaa taitetun lehtisen, valitse **Lehtinen**.

6. Valitse **Tulostuksen tummuus**, valitse asiakirjatyypin kohdasta **Valitse Asiakirjatyypin** ja valitse sitten **OK**. Tulostinohjain määrittää automaattisesti kyseisen asiakirjatyypin **Säädöt**.

Tulostaminen

Huomautus:

- Tulostus saattaa olla hidasta sen mukaan, mikä **Valitse Asiakirjatyyppi** -asetus on valittu **Tulostuksen tummuuden säätö** -ikkunasta ja mikä **Tulostuslaatu** -asetus on valittu **Yleiset** -välilehdeltä.
- Manuaalisessa kaksipuoleisessa tulostuksessa **Tulostuksen tummuuden säätö** -asetus ei ole käytettävissä.

7. Määritä tarvittaessa muita asetuksia **Yleiset**- ja **Lisää asetuksia** -välilehdillä ja valitse sen jälkeen **OK**.
8. Valitse **Tulosta**.

Jos käytössä on kaksipuolinen manuaalinen tulostus, tietokoneen näytölle ilmestyy ponnahdusikkuna, kun paperiarkin ensimmäinen puoli on tulostettu. Noudata näyttöön tulevia ohjeita.

Liittyvät tiedot

- ➔ ”Paperin lisääminen Paperikasetti 1 -aukkoon” sivulla 62
- ➔ ”Paperin lisääminen Paperikasetti 2 -aukkoon” sivulla 66
- ➔ ”Tulostuksen perustiedot — Windows” sivulla 102

Kaksipuolinen tulostus — Mac OS

1. Lisää tulostimeen paperia.
2. Avaa tulostettava tiedosto.
3. Avaa tulostusvalintaikkuna.
4. Valitse ponnahdusvalikosta **Kaksipuolis. tulostuks. asetuks..**
5. Valitse sidonnat ja **Kaksipuol. tulostus**.
6. Valitse alkuperäisen tyyppi kohdassa **Asiakirjatyyppi**.

Huomautus:

- Tulostus saattaa hidastua kohdan **Asiakirjatyyppi** asetuksen mukaisesti.
- Jos tulostat paljon tietoa sisältäviä tiedostoja, kuten valokuvia tai kaavioita, valitse **Tekstiä sisältävä kuva tai Valokuva Asiakirjatyyppi** -asetukseksi. Jos tulosteessa on hankautumia tai mustetta imeytyy paperin toiselle puolelle, säädä tulostuksen tummuutta ja musteen kuivumisaikaa valitsemalla nuolta **Säädöt** -kohdan vierestä.

7. Aseta muut kohteet tarvittaessa.
8. Valitse **Tulosta**.

Liittyvät tiedot

- ➔ ”Paperin lisääminen Paperikasetti 1 -aukkoon” sivulla 62
- ➔ ”Paperin lisääminen Paperikasetti 2 -aukkoon” sivulla 66
- ➔ ”Tulostuksen perustiedot — Mac OS” sivulla 103

Useiden sivujen tulostaminen yhdelle arkille

Yhdelle paperiarkille voi tulostaa kaksi tai neljä sivua.

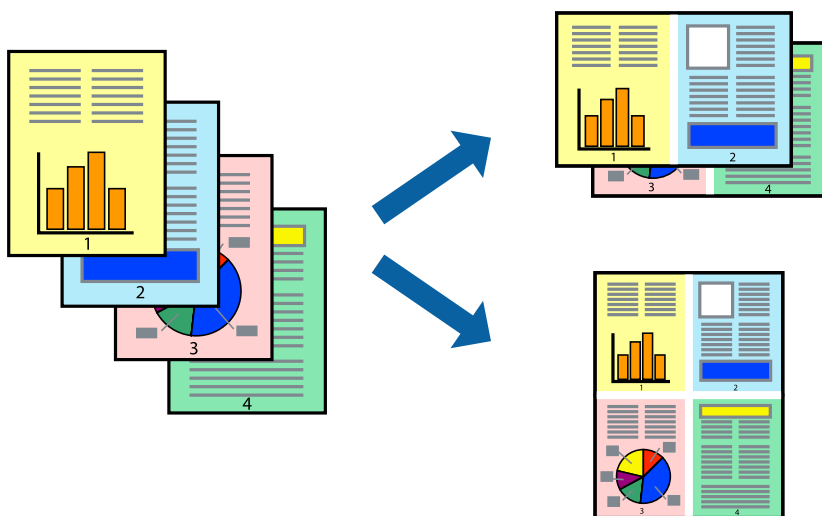

Useiden sivujen tulostaminen yhdelle arkille: Windows

Huomautus:

Tämä toiminto ei ole käytettävissä reunuksettomassa tulostuksessa.

1. Lisää tulostimeen paperia.
2. Avaa tulostettava tiedosto.
3. Avaa tulostinohjaimen ikkuna.
4. Valitse **Yleiset**-välilehdeltä **Monisivuinen**-asetukseksi **2 sivua arkille** tai **4 sivua arkille**.
5. Valitse **Sivujärjestys**, määritä haluamasi asetukset ja sulje sitten ikkuna valitsemalla **OK**.
6. Määritä tarvittaessa muita asetuksia **Yleiset**- ja **Lisää asetuksia** -välilehdillä ja valitse sen jälkeen **OK**.
7. Valitse **Tulosta**.

Liittyvät tiedot

- ➔ ”Paperin lisääminen Paperikasetti 1 -aukkoon” sivulla 62
- ➔ ”Paperin lisääminen Paperikasetti 2 -aukkoon” sivulla 66
- ➔ ”Tulostuksen perustiedot — Windows” sivulla 102

Useiden sivujen tulostaminen yhdelle arkille — Mac OS

1. Lisää tulostimeen paperia.
2. Avaa tulostettava tiedosto.

Tulostaminen

3. Avaa tulostusvalintaikkuna.
4. Valitse ponnahdusvalikosta **Asettelu**.
5. Aseta sivujen määrä kohdassa **Sivua arkille** -kohdassa ja määritä lisäksi **Asemointi**- (sivujärjestys) ja **Reuna**.
6. Aseta muut kohteet tarvittaessa.
7. Valitse **Tulosta**.

Liittyvät tiedot

- ➔ ”Paperin lisääminen Paperikasetti 1 -aukkoon” sivulla 62
- ➔ ”Paperin lisääminen Paperikasetti 2 -aukkoon” sivulla 66
- ➔ ”Tulostuksen perustiedot — Mac OS” sivulla 103

Tulostaminen paperikoon mukaan

Voit tuottaa tulosteita, jotka sopivat tulostimeen lisäämääsi sivukokoon.



Tulostaminen paperikoon mukaan: Windows

Huomautus:

Tämä toiminto ei ole käytettävissä reunuksettomassa tulostuksessa.

1. Lisää tulostimeen paperia.
2. Avaa tulostettava tiedosto.
3. Avaa tulostinohjaimen ikkuna.
4. Määritä **Lisää asetuksia** -välilehdellä seuraavat asetukset.
 - Asiakirjan koko: Valitse paperikoko, jonka määritit sovelluksessa.
 - Tulostepaperi: Valitse tulostimeen lisäämäsi paperin koko.
Sovita sivulle valitaan automaattisesti.

Huomautus:

*Jos haluat Tulostaa pienennetyn kuvan keskelle sivua, valitse **Keskikohta**.*

Tulostaminen

- Määritä tarvittaessa muita asetuksia **Yleiset**- ja **Lisää asetuksia** -välilehdillä ja valitse sen jälkeen **OK**.
- Valitse **Tulosta**.

Liittyvät tiedot

- ➔ ”Paperin lisääminen Paperikasetti 1 -aukkoon” sivulla 62
- ➔ ”Paperin lisääminen Paperikasetti 2 -aukkoon” sivulla 66
- ➔ ”Tulostuksen perustiedot — Windows” sivulla 102

Tulostaminen paperikoon mukaan — Mac OS

- Lisää tulostimeen paperia.
- Avaa tulostettava tiedosto.
- Avaa tulostusvalintaikkuna.
- Määritä **Paperikoko**-asetukseksi sovelluksessa määrittämäsi paperikoko.
- Valitse ponnahdusvalikosta **Paperin käsittely**.
- Valitse **Sovita paperikokoon**.
- Valitse tulostimeen lisäämäsi paperin koko **Kohdepaperin koko** -asetus.
- Aseta muut kohteet tarvittaessa.
- Valitse **Tulosta**.

Liittyvät tiedot

- ➔ ”Paperin lisääminen Paperikasetti 1 -aukkoon” sivulla 62
- ➔ ”Paperin lisääminen Paperikasetti 2 -aukkoon” sivulla 66
- ➔ ”Tulostuksen perustiedot — Mac OS” sivulla 103

Useiden tiedostojen tulostaminen yhtä aikaa (vain Windows)

Töiden järjestäjä kevyt -ohjelmalla voit yhdistää useita tiedostoja, jotka on luotu eri sovelluksilla, ja tulostaa ne yhtenä tulostustyönä. Voit määritellä tulostusasetukset yhdistelmätiedostoille (esim. asettelu, tulostusjärjestys ja suunta).

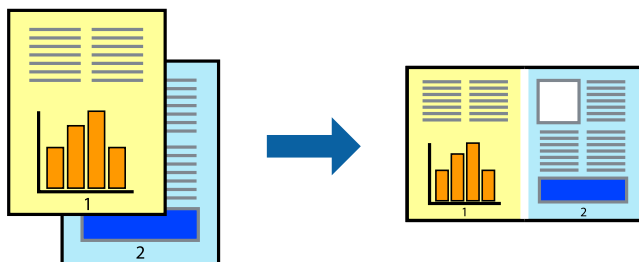

Tulostaminen

1. Lisää tulostimeen paperia.
2. Avaa tulostettava tiedosto.
3. Avaa tulostinohjaimen ikkuna.
4. Valitse **Töiden järjestäjä kevyt**-välilehdeltä **Yleiset**.
5. Sulje tulostinohjaimen ikkuna napsauttamalla **OK**.
6. Valitse **Tulosta**.
Töiden järjestäjä kevyt -ikkuna tulee näkyviin, ja tulostustyö lisätään **Tulostusprojektiin**.
7. Kun **Töiden järjestäjä kevyt** -ikkuna on avautunut, avaa tiedosto, jonka haluat yhdistää nykyiseen tiedostoon, ja toista sitten vaiheet 3–6.
Huomautus:
 - Jos suljet **Töiden järjestäjä kevyt** -ikkunan, tallentamaton **Tulostusprojekti** poistetaan. Jos haluat tulostaa sen myöhemmin, valitse **Tallenna Tiedosto**-valikosta.
 - Jos haluat avata **Tulostusprojektin**, joka on tallennettu **Töiden järjestäjä kevyt** -ohjelmaan, valitse **Töiden järjestäjä kevyt** tulostinajurin välilehdeltä **Huolto**. Valitse seuraavaksi tiedosto valitsemalla **Avaa**-valikosta **Tiedosto**. Tallennettujen tiedostojen päätte on ”.ecl”.
8. Valitse **Asettelu**- ja **Muokkaa**-valikot kohdassa **Töiden järjestäjä kevyt** muokataksesi **Tulostusprojektia** tarpeen mukaan. Katso lisätietoja **Töiden järjestäjä kevyt** -ohjeesta.
9. Valitse **Tulosta Tiedosto**-valikosta.

Liittyvät tiedot

- ➔ ”Paperin lisääminen Paperikasetti 1 -aukkoon” sivulla 62
- ➔ ”Paperin lisääminen Paperikasetti 2 -aukkoon” sivulla 66
- ➔ ”Tulostuksen perustiedot — Windows” sivulla 102

Yhden kuvan tulostaminen useille arkeille julisteen luomiseksi (vain Windows)

Tämä ominaisuus mahdollistaa yhden kuvan tulostamisen useille paperiarkeille. Voit luoda suuremman julisteen teippaamalla ne yhteen.

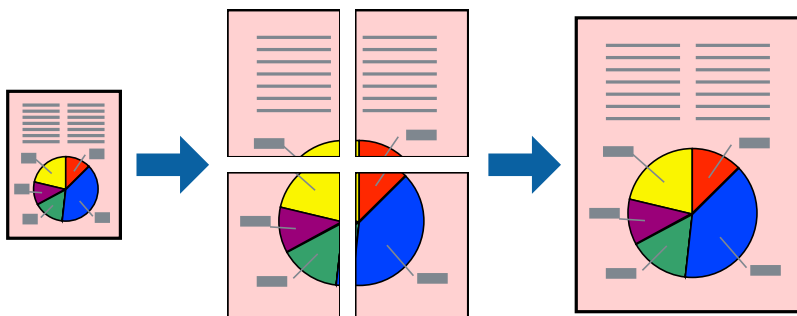

Huomautus:

Tämä toiminto ei ole käytettävissä reunuksettomassa tulostuksessa.

Tulostaminen

1. Lisää tulostimeen paperia.
2. Avaa tulostettava tiedosto.
3. Avaa tulostinohjaimen ikkuna.
4. Valitse **2x1-juliste**, **2x2-juliste**, **3x3-juliste** tai **4x4-juliste** kohdasta **Monisivuinen Yleiset**-välilehdellä.
5. Valitse **Asetukset**, määritä haluamasi asetukset ja valitse **OK**.

Huomautus:

Tulosta leikkausviivat mahdollistaa leikkuuohjeen tulostamisen.

6. Määritä tarvittaessa muita asetuksia **Yleiset**- ja **Lisää asetuksia** -välilehdillä ja valitse sen jälkeen **OK**.
7. Valitse **Tulosta**.

Liittyvät tiedot

- ➔ ”Paperin lisääminen Paperikasetti 1 -aukkoon” sivulla 62
- ➔ ”Paperin lisääminen Paperikasetti 2 -aukkoon” sivulla 66
- ➔ ”Paperin lisääminen Paperikasetti 1 -aukkoon” sivulla 62
- ➔ ”Paperin lisääminen Paperikasetti 2 -aukkoon” sivulla 66
- ➔ ”Tulostuksen perustiedot — Windows” sivulla 102

Limittäiset kohdistusmerkit -toiminnon käyttäminen julisteissa

Seuraavassa on esimerkki siitä, miten juliste tuotetaan, kun **2x2-juliste** on valittuna ja **Limittäiset kohdistusmerkit** on valittuna kohdassa **Tulosta leikkausviivat**.

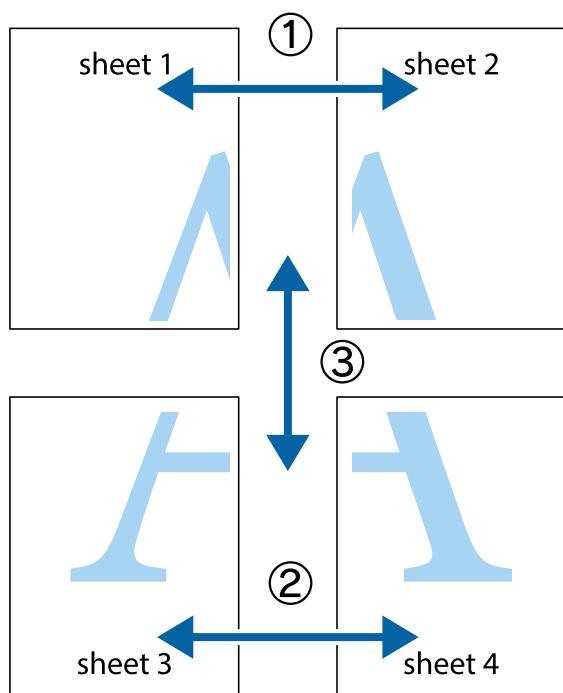

Tulostaminen

1. Valmistele Sheet 1 ja Sheet 2. Leikkaa Sheet 1 marginaalit pois pystysuoraa sinistä viivaa myöten ylä- ja alaleikkausmerkkien keskeltä.

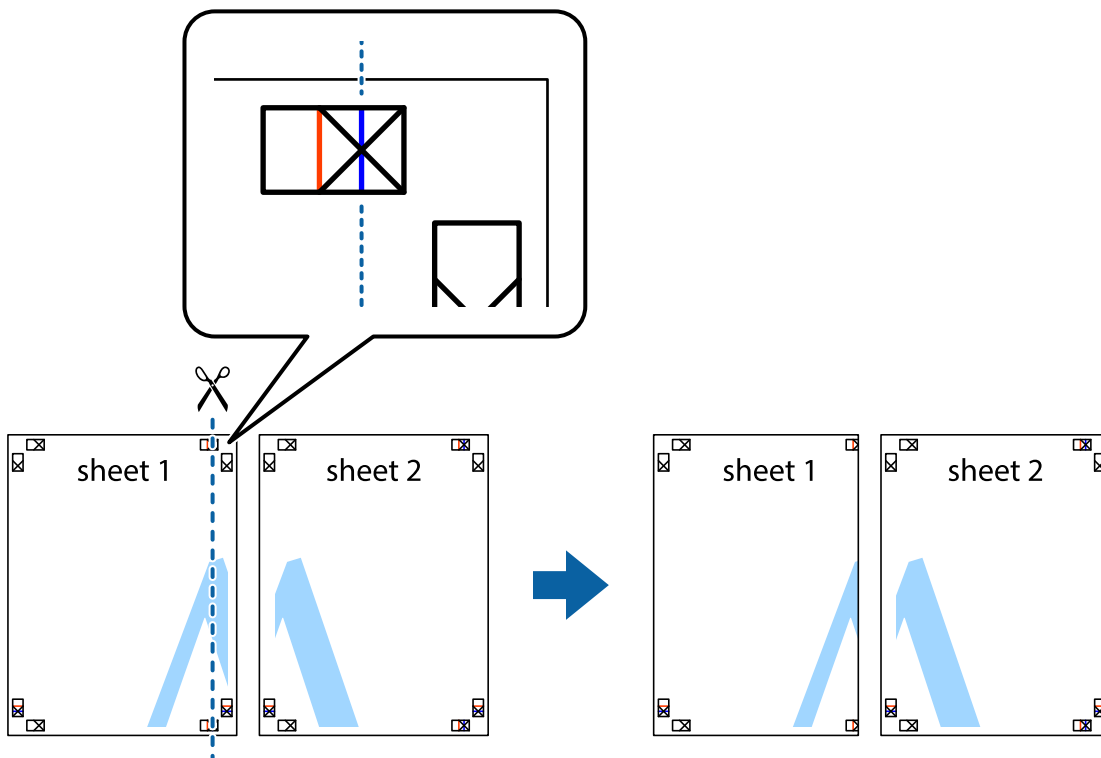

2. Aseta Sheet 1 reuna Sheet 2 päälle, kohdista leikkausmerkit ja liitä väliaikaisesti kaksi arkkia takaa yhteen teipillä.

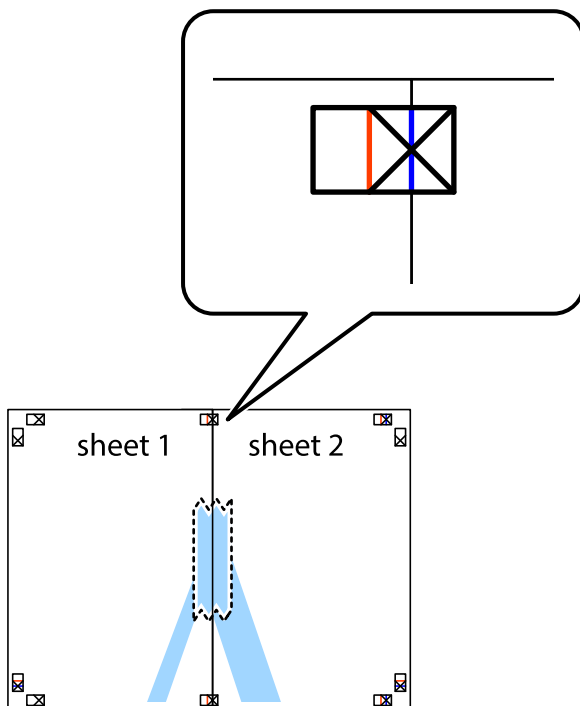

Tulostaminen

3. Leikkaa teipatut arkit kahtia pystysuoraa punaista viivaa myöten kohdistusmerkkien halki (tällä kertaa kyseessä on leikkausmerkkien vasemmalla puolella oleva viiva).

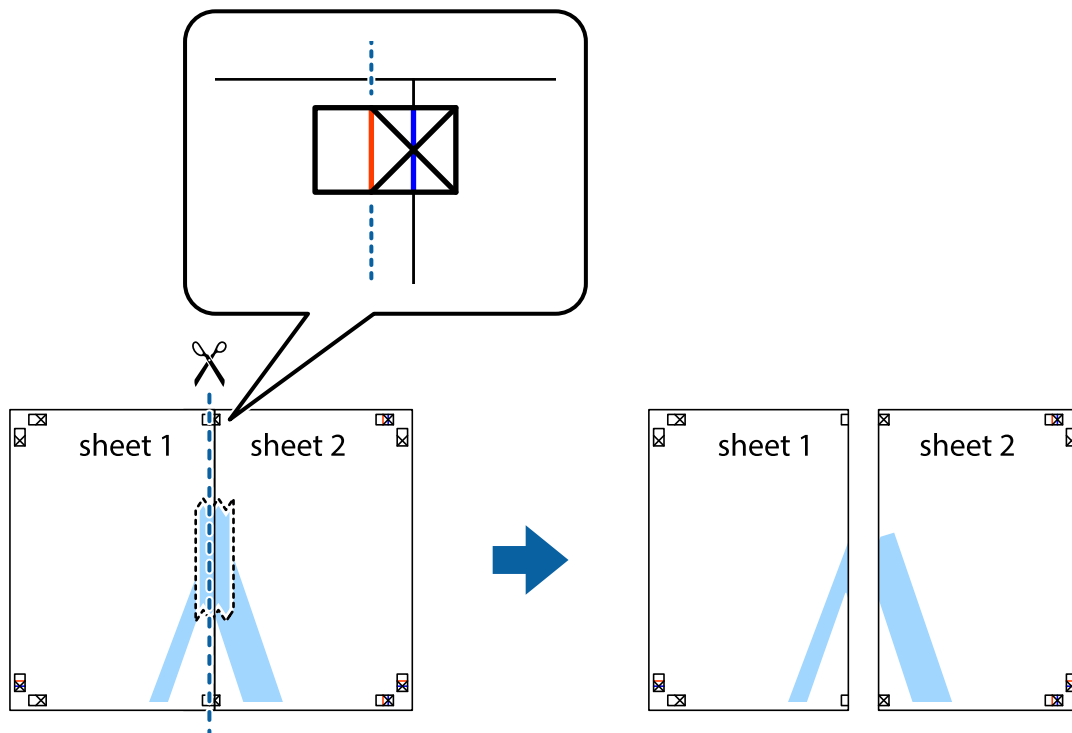

4. Kiinnitä arkit takaa yhteen teipillä.

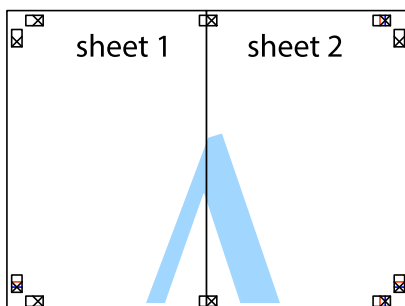

5. Toista vaiheet 1–4 ja teippaa Sheet 3 ja Sheet 4 yhteen.

Tulostaminen

- Leikkaa Sheet 1 ja Sheet 2 marginaalit pois vaakasuoraan sinistä viivaa myöten vasemman ja oikean puolen leikkausmerkkien keskeltä.

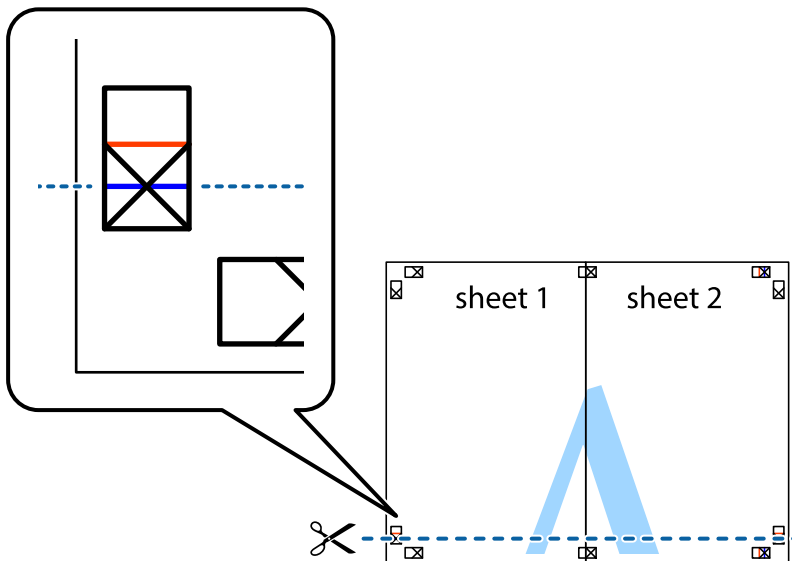

- Aseta reunat Sheet 1 ja Sheet 2 Sheet 3 ja Sheet 4 päälle ja kohdista leikkausmerkit. Liitä paperit sitten väliaikaisesti takaa yhteen teipillä.

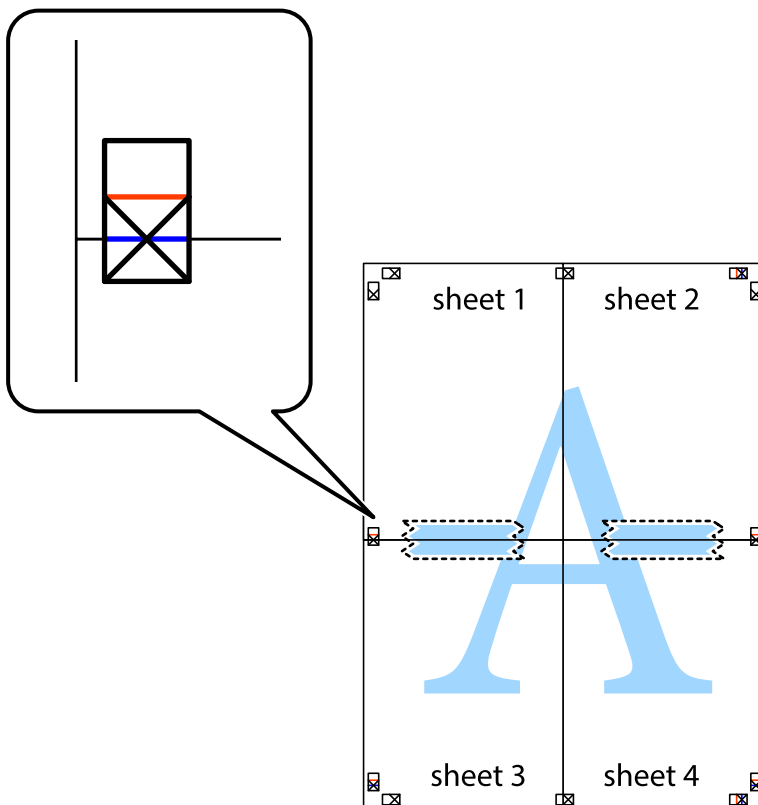

Tulostaminen

- Leikkaa teipatut arkit kahtia vaakasuoraa punaista viivaa myöten kohdistusmerkkien halki (tällä kertaa kyseessä on leikkausmerkkien yläpuolella oleva viiva).

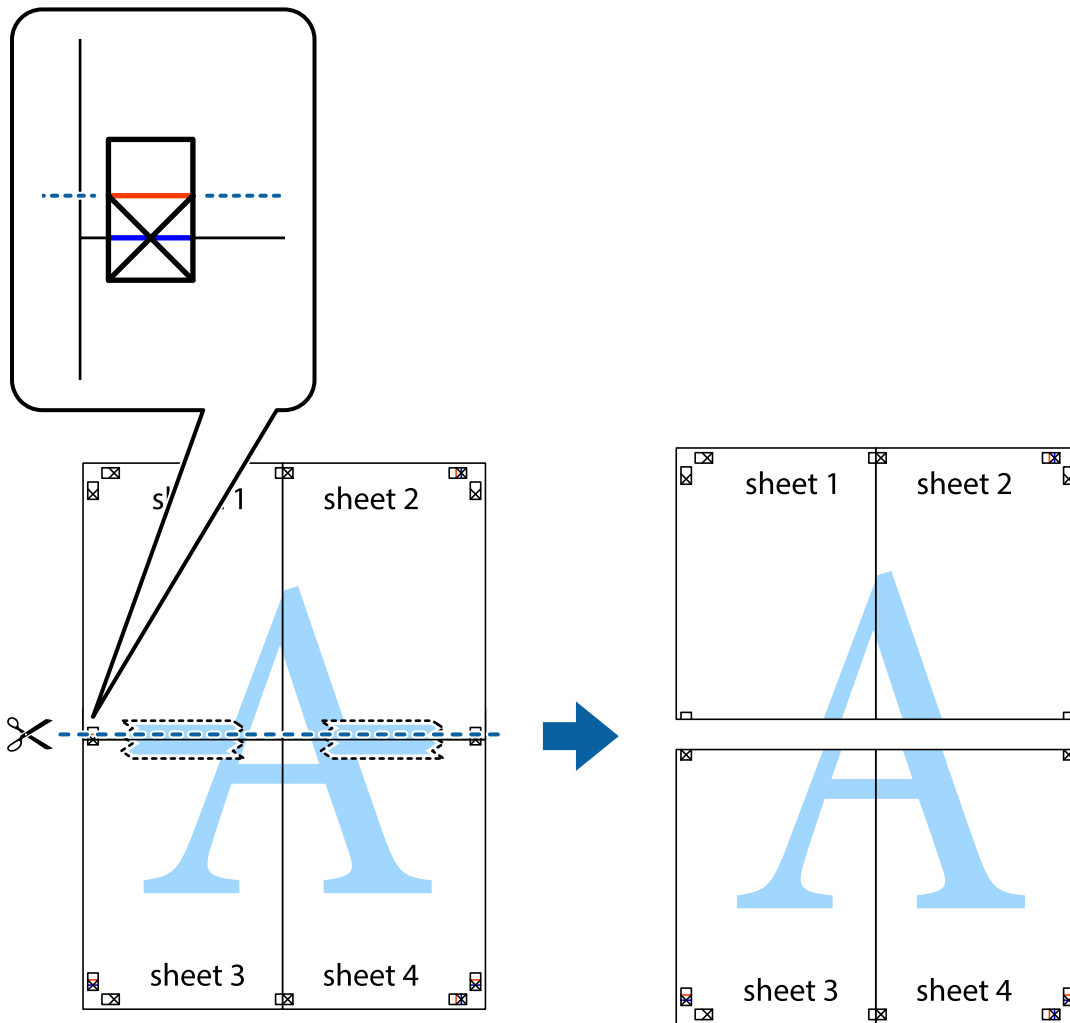

- Kiinnitä arkit takaa yhteen teipillä.

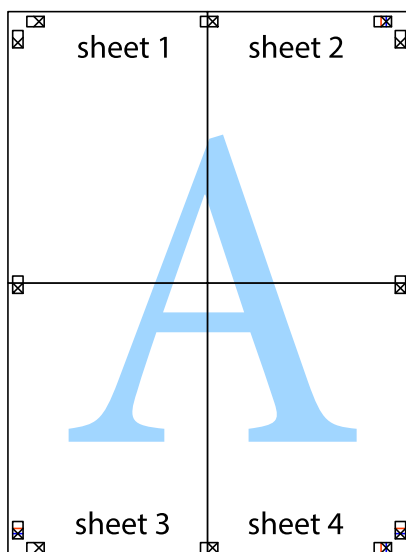

10. Leikkaa jäljellä olevat marginaalit pois ulomman ohjaimen mukaisesti.

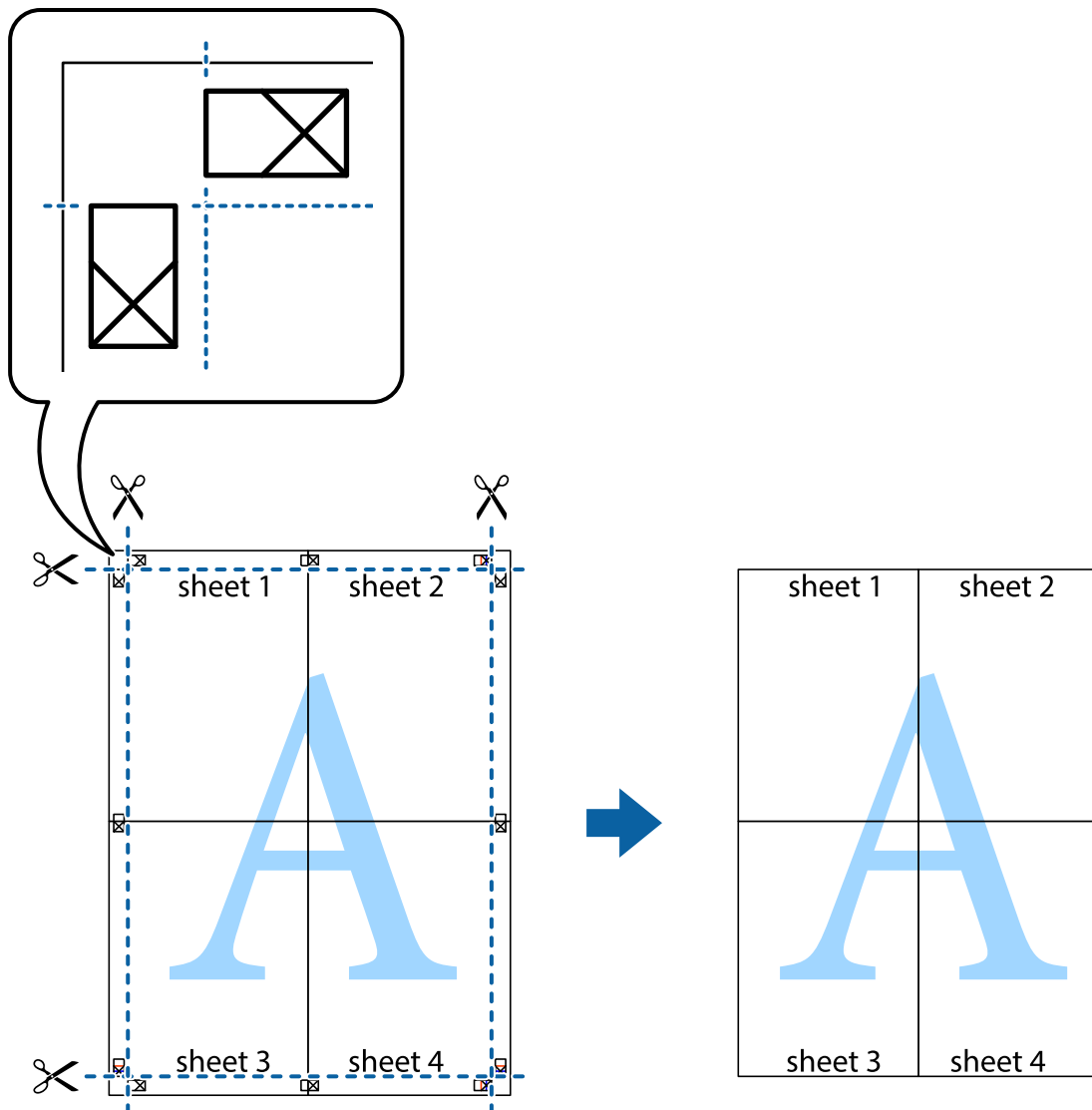

Erikoistoiminnoilla tulostaminen

Tässä osiossa esitellään erilaisia tulostinohjaimessa olevia asetelun ja tulostuksen lisäominaisuuksia.

Liittyvät tiedot

- ➔ ”Windows Tulostinajuri” sivulla 189
- ➔ ”Mac OS -tulostinohjain” sivulla 192

Tulostuksen esiasetuksen lisääminen tulostuksen helpottamiseksi

Jos luot oman esiasetuksen usein käyttämästäsi tulostusasetuksista, voit tulostaa vaivattomasti valitsemalla luettelosta kyseisen tulostusasetuksen.

Tulostaminen

Windows

Lisää omat esiasetukset määrittämällä **Asiakirjan koko**- tai **Paperityyppi** -välilehdeltä asetuksia, kuten **Yleiset** ja **Lisää asetuksia** ja valitse sitten **Lisää/poista esiasetukset** -kohdasta **Tulostuksen esiasetukset**.

Huomautus:

*Kun haluat poistaa lisätyn esiasetuksen, napsauta **Lisää/poista esiasetukset**, valitse poistettavan esiasetuksen nimi luettelosta ja poista se sitten.*

Mac OS

Avaa tulostusvalintaikkuna. Lisää oma esiasetus tekemällä **Paperikoko**- ja **Tulostusmateriaali**- asetukset ja tallentamalla nykyiset asetukset kohtaan **Esiasetukset**.

Huomautus:

*Jos haluat poistaa lisätyn esiasetuksen, napsauta **Esiasetukset** > **Näytä esiasetukset**, valitse poistettavan esiasetuksen nimi luettelosta ja poista se sitten.*

Suurennetun tai pienennetyn asiakirjan tulostaminen

Asiakirjaa voidaan suurentaa tai pienentää tietyn prosentiosuuden verran.

Windows

Huomautus:

Tämä toiminto ei ole käytettävissä reunuksettomassa tulostuksessa.

Määritä **Asiakirjan koko** -välilehdeltä **Lisää asetuksia** -asetus. Valitse **Suurennä/Pienennä asiakirjaa**, **Zoomaus** ja anna sitten prosentiosuus.

Mac OS

Huomautus:

Toiminnot vaihtelevat sovelluksesta riippuen. Katso lisätietoja sovelluksen ohjeista.

Valitse **Sivun asetukset** (tai **Tulosta**) **Tiedosto**-valikossa. Valitse tulostin **Muoto kohteelle** -kohdasta, valitse paperikoko ja syötä sitten prosenttimäärä **Mittakaava**-kohdassa. Sulje ikkuna ja tulosta sitten seuraavien perustulostusohjeiden mukaisesti.

Tulostusvärin säätö

Voit säätää tulostustyön värejä.

PhotoEnhance tuottaa terävämpiä kuvia ja eloisampia värejä säätämällä automaattisesti alkuperäisten kuvatiетоjen kontrastia, värikylläisyyttä ja kirkkautta.

Huomautus:

- Näitä säätöjä ei sovelleta alkuperäisiin tietoihin.*
- PhotoEnhance** säätää väriä analysoimalla kohteen sijainnin. Jos olet näin ollen muuttanut kohteen sijaintia suurentamalla, pienentämällä, rajaamalla tai kiertämällä kuvaa, väri saattaa muuttua yllättäen. Reunukseton tulostus -asetus muuttaa myös kohteen sijainnin, mistä seuraa värin muuttuminen. Jos kuva ei ole tarkka, sävy saattaa olla luonnoton. Jos väri muuttuu tai ei enää näytä luonnolliselta, vaihda tulostustilaksi jokin muu kuin **PhotoEnhance**.*

Windows

Valitse värinkorjausmenetelmä kohdasta **Värinkorjaus** **Lisää asetuksia**-välilehdellä.

Tulostaminen

Jos valitset **Automaattinen**, värit säädetään automaattisesti sopimaan paperityyppiin ja tulostuslaadun asetuksiin. Jos valitset **Mukautettu** ja napsautat **Lisätoiminnot**, voit tehdä omia asetuksia.

Mac OS

Avaa tulostusvalintaikkuna. Valitse ponnahdusvalikosta **Värintäsmäytys** ja valitse sen jälkeen **EPSON Värintäsmäytys**. Valitse ponnahdusvalikosta **Värien asetukset** ja sen jälkeen jokin saatavilla olevista vaihtoehtoista. Napsauta nuolta **Lisäasetukset**-kohdan vieressä ja määritä sopivat asetukset.

Vesileiman tulostus (vain Windows)

Voit tulostaa tulosteisiisi vesileiman (esimerkiksi "Luottamuksellinen"). Voit myös lisätä oman vesileimasasi.

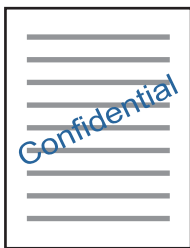

Huomautus:

Tämä toiminto ei ole käytettävissä reunuksettomassa tulostuksessa.

Napsauta **Vesileiman ominaisuudet Lisää asetuksia**-välilehdellä ja valitse sitten vesileima. Jos haluat muuttaa vesileiman ominaisuuksia, kuten tummuutta ja sijaintia, valitse **Asetukset**.

Ylä- ja alatunnisteen tulostaminen (vain Windows)

Voit tulostaa eri tietoja kuten käyttäjänimen ja tulostuspäivän ylä- ja alatunnisteeseen.

Napsauta **Vesileiman ominaisuudet Lisää asetuksia**-välilehdellä ja valitse **Ylä- ja alatunniste**. Napsauta **Asetukset** ja valitse tarvittavat nimikkeet pudotusvalikosta.

Valokuvien tulostus Epson Easy Photo Print -sovelluksen avulla

Epson Easy Photo Print -sovelluksen avulla voit tehdä asettelun ja tulostaa valokuvia kätevästi erityyppisille papereille. Katso lisätietoja sovelluksen ohjeista.

Huomautus:

- Kun tulostetaan aidolle Epson-valokuvapaperille, musteen laatua hyödynnetään mahdollisimman hyvin ja tulosteet ovat eloisia ja selkeitä.
- Kun haluat tehdä reunatonta tulostusta kaupallisesti saatavalla sovelluksella, tee seuraavat asetukset.
 - Luo kuvatiedot paperikoon mukaan. Jos marginaaliasetus on käytettävissä käytössä olevassa sovelluksessa, aseta marginaaliksi 0 mm.
 - Ota reunattoman tulostuksen asetus käyttöön tulostinohjaimessa.

Liittyvät tiedot

➔ ["Kuvien asettelusovellus \(Epson Easy Photo Print\)" sivulla 197](#)

➔ ”Sovellusten asentaminen” sivulla 199

CD-/DVD-tarran tulostus Epson Print CD -ohjelmistolla

Epson Print CD -ohjelmiston avulla voit luoda ja tulostaa kätevästi yksilöllisesti suunnitellun CD-/DVD-tarran. Voit myös luoda ja tulostaa CD-/DVD-kuoren.

Voit asettaa CD-/DVD-levyn tulostusalueeksi vähintään 18 mm sisähalkaisijan osalta ja enintään 120 mm ulkohalkaisijan osalta. Asetusten mukaan CD/DVD tai taso voi likaantua. Määritä tulostusalue tulostettavalle CD-/DVD-levylle.

Katso lisätietoja sovelluksen ohjeista.

Huomautus:

Kun tulostat CD-/DVD-tarraa kaupallisesti saatavalla sovelluksella, tee seuraavat asetukset.

- Kun käytössä on Windows, A4 valitaan automaattisesti **Asiakirjan koko** -asetukseksi, kun valitset **CD-/DVD-taso Paperilähde**-asetukseksi. Valitse **Pysty Suunta**-asetukseksi ja **CD/DVD Paperityyppi**-asetukseksi.*
- Kun käytössä on Mac OS, valitse **A4 (CD/DVD) Paperikoko**-asetukseksi. Valitse **pystysuunta tulostussuunnaksi** ja valitse sitten **CD/DVD Tulostusmateriaali**-asetukseksi **Tulostusasetukset**-valikosta.*
- Joissakin sovelluksissa on määritettävä tason tyyppi. Valitse **Epson-alusta (tyyppi 2)**. Asetuksen nimi voi vaihdella hieman sovelluksen mukaan.*

Liittyvät tiedot

➔ ”Sovellus tekstin tai kuvien tulostamiseen levyille (Epson Print CD)” sivulla 197

➔ ”Sovellusten asentaminen” sivulla 199

Tulostaminen älylaitteilta

Epson iPrint-toiminnon käyttö

Epson iPrint on sovellus, jolla voit tulostaa valokuvia, asiakirjoja ja verkkosivuja älylaitteista, kuten älypuhelimesta tai tabletista. Voit käyttää paikallista tulostusta, jolloin tulostat tulostimesi kanssa samassa langattomassa verkkoyhteydessä olevasta älylaitteesta, tai etätulostusta, jolloin tulostat etäsijainnista internet-yhteydellä. Etätulostuksen käyttö edellyttää tulostimen rekisteröintiä Epson Connect -palveluun.

Jos käynnistät Epson iPrint -toiminnon, kun tulostin ei ole yhteydessä verkkoon, esiin tulee viesti, joka näyttää ohjeet tulostimeen yhdistämisestä. Noudata ohjeita ja viimeistele asennus. Katso käyttöohjeet alla olevan URL-linkin kautta.

<http://epson.sn>



Liittyvät tiedot

➔ ”Epson Connect -palvelu” sivulla 187

Epson iPrint -sovelluksen asentaminen

Voit asentaa Epson iPrint -ominaisuuden älylaitteellesi seuraavasta URL-osoitteesta tai QR-koodista.

<http://ipr.to/a>



Tulostaminen Epson iPrint-sovelluksella

Käynnistä Epson iPrint älylaitteella ja valitse käytettävä kohde aloitusnäytöltä.

Seuraaviin näyttöihin voidaan tehdä muutoksia ilman ilmoitusta. Sisältö voi vaihdella tuotteesta riippuen.

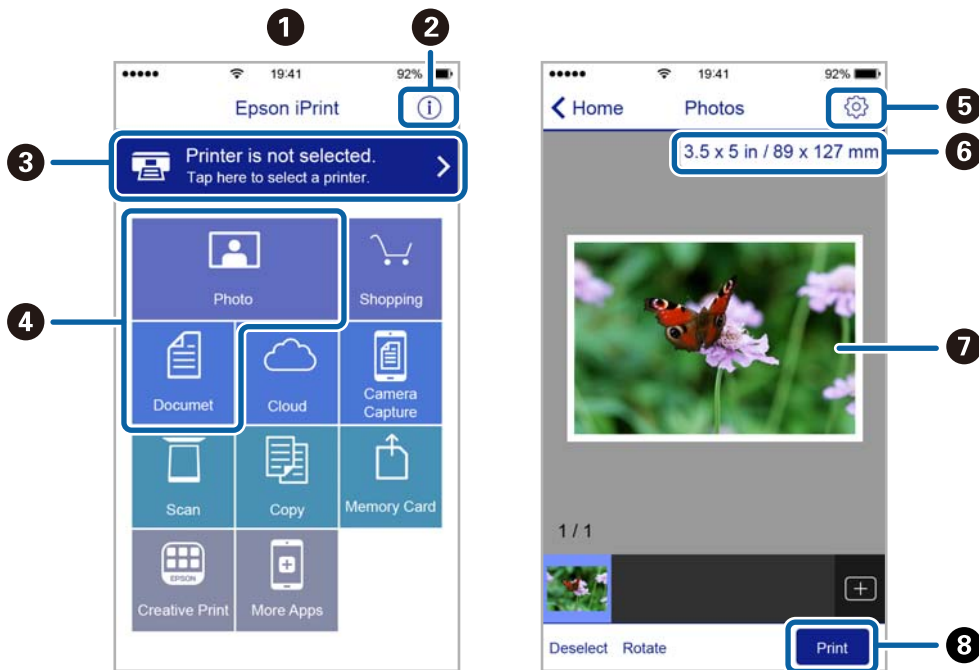

1	Aloitussäyttö näkyy sovelluksen käynnistyessä.
2	Näyttää tiedot tulostimen määrittämisestä ja usein kysytyt kysymykset.
3	Näyttää näytön, jossa voit valita tulostimen ja määrittää tulostimen asetukset. Kun olet valinnut tulostimen kerran, sitä ei tarvitse valita uudelleen seuraavalla kerralla.
4	Valitse, mitä haluat tulostaa: valokuvia, asiakirjoja tms.
5	Näyttää näytön, jolla voit määrittää tulostusasetukset, kuten paperikoon ja paperityypin.
6	Näyttää paperikoon. Kun tämä näytetään painikkeena, napauta sitä näyttääksesi paperiasetukset, jotka tulostimeen on asetettu tällä hetkellä.
7	Näyttää valitut valokuvat ja asiakirjat.

3	Käynnistää tulostuksen.
---	-------------------------

Huomautus:

Kun haluat tulostaa asiakirjavalikosta iPhone-, iPad- ja iPod touch -laitteilla, joiden käyttöjärjestelmänä on iOS, käynnistä Epson iPrint sen jälkeen, kun olet siirtänyt tulostettavan asiakirjan käyttämällä iTunes-palvelun tiedostojen jakamistoimintoa.

Epson Print Enabler -työkalun käyttö

Voit tulostaa asiakirjasi, sähköpostisi ja verkkosivusi langattomasti suoraan Android-puhelimestasi tai -tabletistasi (Android v4.4 tai uudempi). Android-laitteesi tunnistaa muutamalla napautuksella Epson-tulostimen, joka on liitetty samaan langattomaan verkkoon.

1. Lisää tulostimeen paperia.
2. Määritä tulostimesi langatonta tulostusta varten.
3. Asenna Android-laitteellesi Epson Print Enabler -laajennus Google Playsta.
4. Yhdistä Android-laite samaan langattomaan verkkoon kuin tulostimesi.
5. Siirry kohtaan **Asetukset** Android-laitteessasi, valitse **Tulostus** ja ota Epson Print Enabler käyttöön.
6. Jos olet Android-sovelluksessa, esimerkiksi Chrome-selaimessa, napauta valikkokuvaketta ja tulosta näytön sisältö.

Huomautus:

Jos tulostintasi ei näytetä, napauta **Kaikki tulostimet** ja valitse tulostimesi.

Liittyvät tiedot

- ➔ ”Paperin lisääminen Paperikasetti 1 -aukkoon” sivulla 62
- ➔ ”Paperin lisääminen Paperikasetti 2 -aukkoon” sivulla 66
- ➔ ”Älylaitteeseen liittäminen” sivulla 28

AirPrint-toiminnon käyttö

AirPrint mahdollistaa välittömän langattoman tulostuksen iPhonesta, iPadista ja iPod touch -laitteesta, joissa on uusin iOS-versio, ja Mac-tietokoneesta, jossa on uusin OS X- tai macOS-versio.



Tulostaminen

Huomautus:

Jos olet poistanut käytöstä paperin määrittämissä tuotteiden ohjauspaneelista, et voi käyttää AirPrint-toimintoa. Ota viestit käyttöön tarvittaessa alla olevan linkin tietojen mukaisesti.

1. Lisää paperia tuotteeseesi.
2. Määritä tuotteesi langattomalle tulostukselle. Katso alla olevaa linkkiä.
<http://epson.sn>
3. Yhdistä Apple-laite samaan langattomaan verkkoon, jota tuotteesi käyttää.
4. Tulosta laitteeltasi tulostimelle.

Huomautus:

Katso lisätietoja Applen verkkosivuston AirPrint-sivulta.

Liittyvät tiedot

- ➔ ”Tulostus ei onnistu iPhone- tai iPad-laitteesta” sivulla 221
- ➔ ”Valikkovalinnat Tulostinasetukset -toiminnolle” sivulla 181
- ➔ ”Paperin lisääminen Paperikasetti 1 -aukkoon” sivulla 62
- ➔ ”Paperin lisääminen Paperikasetti 2 -aukkoon” sivulla 66

Tulostus digitaalikamerasta

Huomautus:

- Voit tulostaa valokuvia suoraan PictBridge-yhteensopivasta digitaalikamerasta. Katso lisätietoja kameralla tehtävistä toiminnoista kamerasovelluksen ohjeista.
- Yleensä digitaalikameran asetukset ovat ensisijaisia; seuraavissa tilanteissa kuitenkin tulostimen asetukset ovat ensisijaisia.
 - Kun kamerasovelluksen tulostusasetus on määritetty ”käyttämään tulostimen asetuksia”
 - Kun **Seepia**- tai **Mustavalko**-asetus on valittu tulostimen tulostusasetuksissa.
 - Kun yhdistetään kamerasovelluksen ja tulostimen tulostusasetukset, tuloksena on asetuksia, joita tulostimessa ei ole käytettävissä.

Tulostus USB-kaapelilla kytketystä digitaalikamerasta

Voit tulostaa valokuvia suoraan digitaalikamerasta, joka on kytketty USB-kaapelilla.

1. Poista muistilaite tulostimesta.
2. Lisää tulostimeen paperia.
3. Valitse aloitusnäytöltä **Asetukset > Kameran tulostusasetukset**.
Valitse kohde tarkentamalla siihen ▲ ▼ ◀ ▶ -painikkeiden avulla ja paina sitten OK-painiketta.
4. Valitse **Tul.asetuk.** tai **Valokuväsäädöt** ja muuta asetuksia tarvittaessa.

Tulostaminen

5. Kytke digitaalikameraan virta ja kytke se sitten tulostimeen USB-kaapelilla.

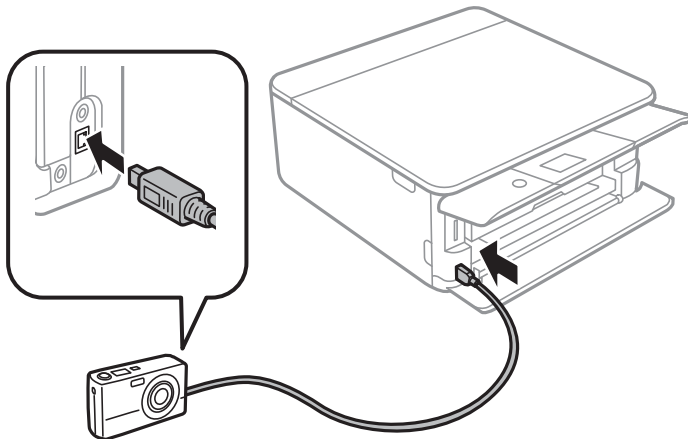

Huomautus:

Käytä USB-kaapelia, jonka pituus on alle kaksi metriä.

6. Valitse valokuvat, jotka haluat tulostaa digitaalikamerasta, tee asetukset, kuten kopiomäärä, ja käynnistä sitten tulostus.

Liittyvät tiedot

- ➔ ”Paperin lisääminen Paperikasetti 1 -aukkoon” sivulla 62
- ➔ ”Paperin lisääminen Paperikasetti 2 -aukkoon” sivulla 66
- ➔ ”Valikkovalinnat paperi- ja tulostusasetuksille” sivulla 88
- ➔ ”Valokuvien muokkaamisen valikkovalinnat” sivulla 90

Tulostus langattomasti kytketystä digitaalikamerasta

Voit tulostaa valokuvia langattomasti digitaalikameroista, jotka tukevat DPS over IP -standardia (jäljempänä PictBridge (langaton lähiverkko)).

1. Varmista, että aloitusnäytössä näkyy kuvake, joka osoittaa, että tulostin on kytketty langattomaan verkkoon.
2. Lisää tulostimeen paperia.
3. Valitse aloitusnäytöltä **Asetukset > Kameran tulostusasetukset**.
Valitse kohde tarkentamalla siihen ▲ ▼ ◀ ▶ -painikkeiden avulla ja paina sitten OK-painiketta.
4. Valitse **Tul.asetuk.** tai **Valokuväsäädöt** ja muuta asetuksia tarvittaessa.
5. Kytke digitaalikamera samaan verkkoon tulostimen kanssa.
6. Tuo esiin digitaalikamerassa käytettävissä olevien tulostinten luettelo, ja valitse sitten tulostin, johon haluat luoda yhteyden.

Huomautus:

- Tarkista tulostimen nimi valitsemalla verkon tilakuvake aloitusnäytössä.
- Jos digitaalikamerassa on toiminto, jolla voit rekisteröidä tulostimia, voit kytkeytyä tulostimeen seuraavalla kerralla valitsemalla sen.

Tulostaminen

- Valitse valokuvat, jotka haluat tulostaa digitaalikamerasta, tee asetukset, kuten kopiomäärä, ja käynnistä sitten tulostus.
- Kytke irti PictBridge (langaton lähiverkko) -yhteys digitaalisesta kamerasta tulostimeen.

**Tärkeää:**

Kun PictBridge (langaton lähiverkko) on käytössä, et voi käyttää muita tulostintoimintoja tai tulostaa muista laitteista. Kytke irti välittömästi, kun olet lopettanut tulostuksen.

Liittyvät tiedot

- ➔ ”Nestekidenäytöllä näkyvät kuvakkeet” sivulla 19
- ➔ ”Paperin lisääminen Paperikasetti 1 -aukkoon” sivulla 62
- ➔ ”Paperin lisääminen Paperikasetti 2 -aukkoon” sivulla 66
- ➔ ”Valikkovalinnat paperi- ja tulostusasetuksille” sivulla 88
- ➔ ”Valokuvien muokkaamisen valikkovalinnat” sivulla 90

Tulostamisen peruuttaminen

Huomautus:

- Windowsissa ei voi peruuttaa tulostustyötä, kun se on lähetetty tulostimelle kokonaan. Peruuta tällöin tulostustyö tulostimen ohjauspaneelista.
- Kun Mac OS -käyttöjärjestelmässä tulostetaan useita sivuja, kaikkia töitä ei voi peruuttaa ohjauspaneelin kautta. Peruuta tällöin tulostustyö tietokoneesta.
- Jos olet lähettänyt tulostustyön verkon kautta Mac OS X v10.6.8 -käyttöjärjestelmästä, tulostusta ei voi välttämättä peruuttaa tietokoneesta. Peruuta tällöin tulostustyö tulostimen ohjauspaneelista.

Tulostuksen peruuttaminen: ohjauspaneeli

Peruuta käynnissä oleva tulostustyö painamalla -painiketta tulostimen ohjauspaneelissa.

Tulostuksen peruuttaminen: Windows

- Avaa tulostinohjaimen ikkuna.
- Valitse **Huolto**-välilehti.
- Napsauta **Tulostusjono**.
- Napsauta hiiren kakkospainikkeella työtä, jonka haluat peruuttaa, ja valitse sitten **Peruuta**.

Liittyvät tiedot

- ➔ ”Windows Tulostinajuri” sivulla 189

Tulostamisen peruuttaminen — Mac OS

1. Osoita tulostimen kuvaketta **Dockissa**.
2. Valitse työ, jonka haluat peruuttaa.
3. Peruuta työ.
 - OS X Mountain Lion tai uudempi
Napsauta  edistymispalkin vierestä.
 - Mac OS X v10.6.8–v10.7.x
Valitse **Poista**.

Kopiointi

Kopioinnin perusteet

Tässä osiossa annetaan ohjeet ohjauspaneelin **Kopioi**-valikosta kopioimiseen.

1. Lisää tulostimeen paperia.
2. Aseta alkuperäiskappaleet.
3. Valitse aloitusnäytöstä **Kopioi**.

Valitse kohde tarkentamalla siihen ▲ ▼ ◀ ▶ -painikkeiden avulla ja paina sitten OK-painiketta.

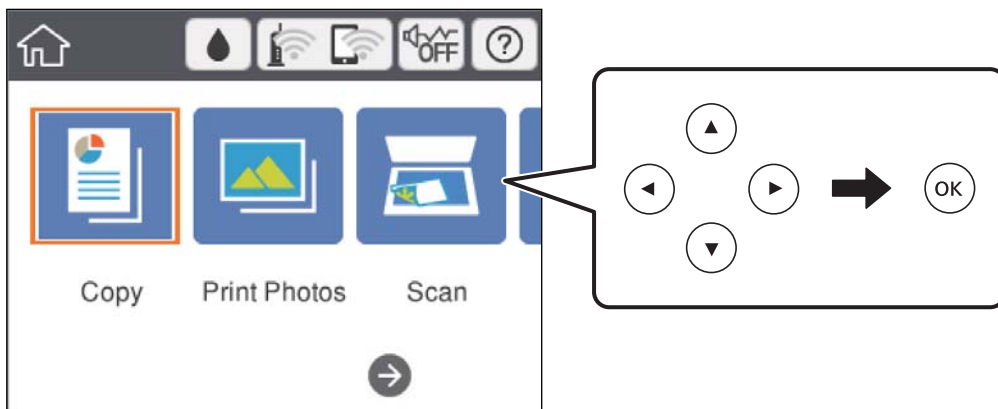

4. Määritä **Kopioi**-välilehden asetukset.
 - Mustav./Väri: Valitse värikopio tai mustavalkokopio.
 - (2-puolinen tulostus): Kun teet kaksipuolisia kopioita, valitse kohdetta, valitse **1>2-puolinen** ja määritä sitten kohteiden **Alkuperäinen suuntaus** ja **Sidontamarginaali** asetukset. Vahvista valitsemalla **Valmis**.
 - (Tummuus): Määritä kopion tummuusasetukset valitsemalla kohde. Kavata tummuutta painamalla + -painiketta ja vähennä tummuutta painamalla - -painiketta. Vahvista valitsemalla **Valmis**.
5. Valitse **Lisäasetukset** -välilehti ja muuta asetuksia tarpeen mukaan.
6. Valitse **Kopioi** -välilehti ja aseta kopioiden lukumäärä.
7. Paina -painiketta.

Huomautus:

Kopioidun kuvan väri, koko ja rajausta eroavat hieman alkuperäisestä.

Liittyvät tiedot

- ➔ ”Paperin lisääminen Paperikasetti 1 -aukkoon” sivulla 62
- ➔ ”Paperin lisääminen Paperikasetti 2 -aukkoon” sivulla 66
- ➔ ”Alkuperäisten asiakirjojen asettaminen kohteeseen Valotustaso” sivulla 72

➔ ”Valikon kopiointiasetukset” sivulla 133

Erilaisia kopiointitapoja

Kopioiminen erilaisissa asetteluissa

Voit kopioida helposti valitsemalla tarkoitukseesi, kuten henkilökortin molempien puolten kopioimiseen A4-kokoiselle paperille tai kirjan kahden rinnakkaisen sivun kopioimiseen yhdelle arkille, sopivan valikon.

1. Lisää tulostimeen paperia.
2. Valitse ohjauspaneelista **Erilaisia tulosteita**.
Valitse kohde tarkentamalla siihen ▲ ▼ ◀ ▶ -painikkeiden avulla ja paina sitten OK-painiketta.
3. Valitse **Erilaisia kopioita** ja valitse sitten kopiointivalikko.
 - ID-kortti
Skannaa henkilökortin molemmat puolet ja kopioi ne yhden A4-kokoisen paperin samalle puolelle.
 - Kirjan kopiointi
Kopioi kaksi tai useampi A4-kokoista rinnakkaista kirjan sivua yhdelle arkille.
 - Reunaton kopio
Kopioi ilman reunoja ympäröiviä marginaaleja. Kuvaa suurennetaan hiukan niin, että paperin reunoilla olevat marginaalit poistuvat.
4. Aseta alkuperäiskappaleet.
Kun valitset kohdan **Kirjan kopiointi**, aseta alkuperäiskappaleen ensimmäinen sivu näytössä esitettyjen ohjeiden mukaan ja paina sitten OK.
5. Määritä **Kopioi**-välilehden asetukset.
Käytettävissä olevat kohteet vaihtelevat kopiointivalikon mukaan.
6. Määritä kaikki kohteet tarvittaessa **Lisäasetukset** -välilehdessä.
7. Valitse **Kopioi** -välilehti ja aseta kopioiden lukumäärä.
8. Paina ◊-painiketta.
Huomautus:
*Kun valitset kohdan **Esikats.**, voit tarkastella skannattua kuvaa.*
9. Jos kyseessä on **ID-kortti** tai **Kirjan kopiointi**, aseta loput alkuperäiskappaleet näyttöön tulevien ohjeiden mukaan ja valitse sitten **Aloita skannaus**.

Liittyvät tiedot

- ➔ ”Paperin lisääminen Paperikasetti 1 -aukkoon” sivulla 62
- ➔ ”Paperin lisääminen Paperikasetti 2 -aukkoon” sivulla 66
- ➔ ”Alkuperäisten asiakirjojen asettaminen kohteeseen Valotustaso” sivulla 72

- ➔ ”Henkilökortin asettaminen kopiointia varten” sivulla 74
- ➔ ”Valikon kopiointiasetukset” sivulla 133

Valokuvien kopiointi

Voit kopioida useampia valokuvia yhdellä kertaa. Voit myös palauttaa haalistuneiden valokuvien värit. Pienin mahdollinen alkuperäisen koko, joka voidaan kopioida, on 30×40 mm.

Huomautus:

Kuvan ympärillä olevaa valkoista aluetta ei ehkä tunnisteta.

1. Lisää tulostimeen paperia.
2. Valitse aloitusnäytöstä **Erilaisia tulosteita**.
Valitse kohde tarkentamalla siihen ▲ ▼ ◀ ▶ -painikkeiden avulla ja paina sitten OK-painiketta.
3. Valitse **Erilaisia kopioita > Kopioi/Palauta valokuvat**.
4. Muuta tulostusasetuksia tarpeen mukaan ja paina sitten ▶.
5. Aseta valokuvat osaan valotustaso ja valitse sitten **Aloita skannaus**.
Valokuvat skannataan ja esitetään näytössä.
6. Paina  -painiketta, jos haluat tehdä asetuksia, kuten valokuvasäätöjä.
Huomautus:
*Jos haluat tulostaa suurentamalla valokuvan osan, valitse **Rajaus/Zoomaus** ja määritä asetukset. Liu'uta tulostusalueen kehystä käyttämällä painikkeita ▲, ▼, ◀ tai ▶, ja muuta sitten kehysten kokoa painikkeella - tai +.*
7. Valitse kopiomäärä tarpeen mukaan ja paina sitten ◊-painiketta.

Liittyvät tiedot

- ➔ ”Paperin lisääminen Paperikasetti 1 -aukkoon” sivulla 62
- ➔ ”Paperin lisääminen Paperikasetti 2 -aukkoon” sivulla 66
- ➔ ”Valokuvien kopiointi” sivulla 73
- ➔ ”Valikkovalinnat valokuvien kopioinnin paperi- ja tulostusasetuksille” sivulla 129
- ➔ ”Valikkovalinnat valokuvien kopioinnin säädöille” sivulla 130

Valikkovalinnat valokuvien kopioinnin paperi- ja tulostusasetuksille

Palauta väri

Palauttaa haalistuneiden valokuvien värin.

Paperikoko

Valitse asetettu paperikoko.

Kopiointi

Paperityyppi

Valitse asetettu paperityyppi.

Paperikasetti

Merkitse paperilähde, jota haluat käyttää.

Reuna-asetus

Reunaton

Kopioi ilman reunoja ympäröiviä marginaaleja. Kuvaa suurennetaan hiukan niin, että paperin reunoilla olevat marginaalit poistuvat. Valitse Laajennus -asetuksella, kuinka paljon kuvaa suurennetaan.

Reunallinen

Kopioi reunoja ympäröivillä marginaaleilla.

Tyhj. kaik. aset.:

Palauttaa kopiointiasetukset oletusasetuksiksi.

Valikkovalinnat valokuvien kopiointiin säädöille

Valokuvasäädöt

Valokuvanparannus-toiminnon valinta tuottaa terävämpiä kuvia ja eloisampia värejä säätämällä automaattisesti alkuperäisten kuvatietojen kontrastia, värikylläisyyttä ja kirkkautta.

Suodatin

Kopioi mustavalkoisena.

Rajaus/Zoomaus

Suurentaa kopioitavan kuvan osan.

Tyhj. muok.

Tyhjentää kuvan muokkauksen.

CD-/DVD-tarran kopiointi

Voit kopioida CD-/DVD-tarraan levyn tarran tai neliömäisen alkuperäisen, kuten valokuvan.

**Tärkeää:**

- Katso CD-/DVD-levyjen käsittelyn varotoimet ennen CD-/DVD-levyille tulostamista.
- Älä aseta CD-/DVD-tasoa tulostimen ollessa käynnissä. Jos näin tehdään, tulostin saattaa vahingoittua.
- Älä aseta CD-/DVD-tasoa, ennen kuin niin neuvotaan tekemään. Muussa tapauksessa tapahtuu virhe ja CD/DVD poistetaan.

1. Valitse aloitusnäytöltä **Erilaisia tulosteita**.

Valitse kohde tarkentamalla siihen ▲ ▼ ◀ ▶ -painikkeiden avulla ja paina sitten OK-painiketta.

Kopiointi

2. Valitse **Kopioi CD/DVD-levylle** > **Kopioi CD/DVD-levylle**.
3. Aseta alkuperäinen näytössä esitettyjen ohjeiden mukaan, ja paina sitten OK-painiketta.
4. Määritä sisä- ja ulkohalkaisija painikkeella - tai +, ja valitse sitten **Valitse tyyppi**.
Voit myös valita sisä- ja ulkohalkaisijan kehyksen sisäpuolella ja syöttää arvon näyttönäppäimistön avulla.

Huomautus:

- Voit asettaa ulkohalkaisijaksi 114–120 mm ja sisähalkaisijaksi 18–46 mm 1 mm:n lisäyksin.
- Asettamasi ulkohalkaisija ja sisähalkaisija palautetaan oletukseen levytarran tulostuksen jälkeen. Nämä halkaisijat täytyy asettaa jokaisella tulostuskerralla.

5. Valitse **Tulosta CD/DVD-levylle**.

Huomautus:

Kun haluat tehdä testitulosteen, valitse **Testitulostus A4-paperille**, ja aseta sitten A4-kokoista tavallista paperia paperikasetti -alustalle. Voit tarkistaa tulosteen kuvan ennen CD-/DVD-tarralle tulostamista.

6. Kun näyttöön tulee viesti, jossa kehoitetaan lisäämään CD/DVD, valitse **Kuinka** ja noudata näyttöön tulevia ohjeita CD:n/DVD:n lisäämisestä.

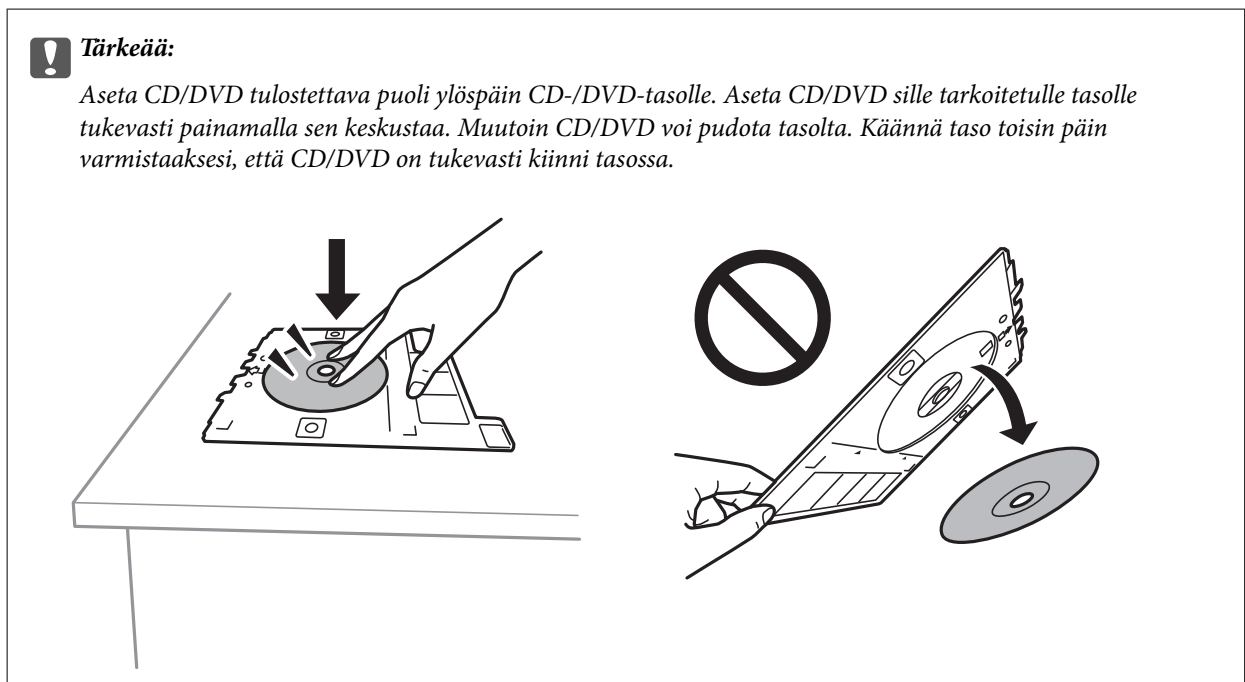
**Huomautus:**

Tason tulostimeen asettamisen yhteydessä voit tuntea pientä kitkaa. Tämä on normaalia: jatka tason asettamista vaakasuunnassa.

7. Valitse **Asennettu**.
8. Valitse värikopio tai mustavalkokopio ja muuta sitten kopion tummuutta tarpeen mukaan.

Huomautus:

Näytä skannattu kuva valitsemalla . Voit säätää esikatselunäytön tulostuskohtaa.

9. Paina -painiketta.

Kopiointi

10. Kun tulostus on valmis, CD-/DVD-taso tulee ulos. Poista taso tulostimesta ja noudata näyttöön tulevia ohjeita kohdan **Valm** valitsemisesta.



Tärkeää:

Kun tulostus on valmis, varmista, että poistat CD-/DVD-tason. Jos et poista alustaa ja kytke tulostimen virtaa päälle ja pois tai suorita tulostuspään puhdistusta, CD-/DVD-taso lyö tulostuspäätä ja voi aiheuttaa tulostimen häiriön.

11. Poista CD/DVD ja varastoi CD-/DVD-taso osan paperikasetti 2 alaosaan.

Liittyvät tiedot

- ➔ ”CD:n/DVD:n asettaminen tarrojen kopiointia varten” sivulla 74
- ➔ ”CD-/DVD-levyjen käsittelyn varotoimia” sivulla 78
- ➔ ”Valikon Kopioi CD/DVD-levylle” sivulla 132

Valikon Kopioi CD/DVD-levylle

Sisä, Ulko

Määritä tulostusalue. Voidaan määrittää enintään 120 mm ulkohalkaisijalle ja vähintään 18 mm sisähalkaisijalle. Asetuksen mukaan CD-/DVD-levy tai CD-/DVD-taso voi likaantua. Aseta alue sovittaaksesi tulostusalueen CD-/DVD-levylle.

Tulosta CD/DVD-levylle, Testitulostus A4-paperille

Valitse, tulostetaanko CD-/DVD-levylle vai tehdäänkö testituloste A4-kokoiselle tavalliselle paperille. Kun valitset **Testitulostus A4-paperille**, voit tarkistaa tulostustuloksen ennen tulostamista CD-/DVD-levylle.



(tulosteen paikan säätö)

Käynnistää alkuperäisen skannauksen ja näyttää skannatun kuvan. Voit säätää esikatselunäytön tulostuskohtaa.

Väri

Kopioi alkuperäisen värillisenä.

Mustav.

Kopioi alkuperäisen mustavalkoisena (yksivärisenä).

Tummuus

Lisää tummuuden tasoa painikkeella +, kun kopiointitulokset ovat haaleita. Vähennä tummuuden tasoa painikkeella -, kun syntyy mustetahroja.

Asiakirjatyyppi

Valitse alkuperäiskappaleen tyyppi. Kopioi optimaalisella laadulla vastaamaan alkuperäiskappaleen tyyppiä.

Kopiointi

Laatu

Valitse kopiointilaatu. Kun valitaan **Paras**, tulostusjälki on laadukasta, mutta tulostus voi olla hitaampaa.

Tyhj. kaik. aset.

Palauttaa kopiointiasetukset oletusasetuksiksi.

Valikon kopiointiasetukset

Kopioi- ja **Lisäasetukset** -välilehtien käytettävissä olevat kohteet vaihtelevat valitusta valikosta riippuen.

Esikats.

Näyttää skannatun kuvan, josta kopiointituloksia voi esikatsella.

Mustav.

Kopioi alkuperäisen mustavalkoisena (yksivärisenä).

Väri

Kopioi alkuperäisen värillisenä.



(2-puolinen tulostus)

1>1-puolinen

Kopioi alkuperäisen yhden puolen paperin yhdelle puolelle.

1>2-puolinen

Kopioi kaksi yksipuolista alkuperäistä yksittäisen arkin molemmille puolille. Valitse alkuperäiskappaleen suunta ja paperin sidontakohta.



(Tummuus)

Lisää tummuuden tasoa painikkeella +, kun kopiointitulokset ovat haaleita. Vähennä tummuuden tasoa painikkeella -, kun syntyy mustetahroja.

Zoomi

Suurentaa tai pienentää alkuperäisiä. Valitse arvo ja määritä suurennus- tai pienennysarvo väliltä 25–400 %.

Todellinen koko

Kopioi 100 %:n suurennuksella.

Kopiointi

- Aut. sivul.sov.

Tunnistaa skannausalueen ja suurentaa tai pienentää alkuperäisen sopimaan valittuun paperikokoon. Kun alkuperäisessä on valkoiset marginaalit, valkoiset marginaalit valotustason kulmamerkistä tunnistetaan skannausalueeksi, mutta vastakkaisella puolella olevat marginaalit rajataan ehkä pois.

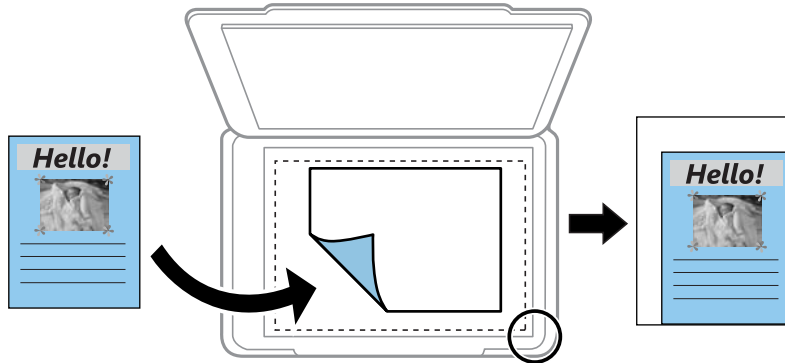

- 10x15 cm->A4, A4->10x15 cm ja niin edelleen

Suurentaa tai pienentää alkuperäisen sopimaan tiettyyn paperikokoon.

Paperikoko

Valitse asetettu paperikoko.

Paperityyppi

Valitse asetettu paperityyppi.

Paperikasetti

Valitse paperilähde, jota haluat käyttää.

Asettelu

- 1 sivu

Kopioi yksipuolisen alkuperäiskappaleen yhdelle arkille.

- 2. vier.

Kopioi kaksi yksipuolista alkuperäistä yhdelle arkille 2-up-asettelussa. Voit valita alkuperäiskappaleen suunnan ja koon. Katso oikealla puolella olevaa kuvaa ja valitse Alkuperäinen suuntaus ja vahvista sitten valitsemalla **Valmis**.

Laatu

Valitse kopiointilaatu. Kun valitaan **Paras**, tulostusjälki on laadukasta, mutta tulostus voi olla hitaampaa.

Poista tausta

Tunnistaa alkuperäisen asiakirjan paperin värin (taustavärin) ja poistaa tai vaalentaa väriä. Värin tummuuden ja eloisuuden mukaan sitä ei voi poistaa tai vaalentaa.

Tyhj. kaik. aset.

Palauttaa kopiointiasetukset oletusasetuksiksi.

Skannaus

Skannaus ohjauspaneelista

Skannaus muistilaitteeseen

Voit tallentaa skannatun kuvan muistilaitteeseen.

Huomautus:

Et voi tallentaa useita alkuperäiskappaleita yhtenä PDF-tiedostona, kun skannaat ohjauspaneelista. Kun käytössä on Epson Scan 2 ja valitset asetuksen **Lisää/muokkaa sivuja skan. jälk.** kohdasta **Asiakirjatila**, voit skannata useampia alkuperäiskappaleita ensimmäisen jälkeen ja tallentaa ne sitten yhdensä tiedostona.

1. Liitä ulkoinen muistilaite tulostimeen.
2. Aseta alkuperäiset asiakirjat laitteeseen.
3. Valitse aloitusnäytöltä **Hae**.

Valitse kohde tarkentamalla siihen ▲▼◀▶-painikkeiden avulla ja paina sitten OK-painiketta.

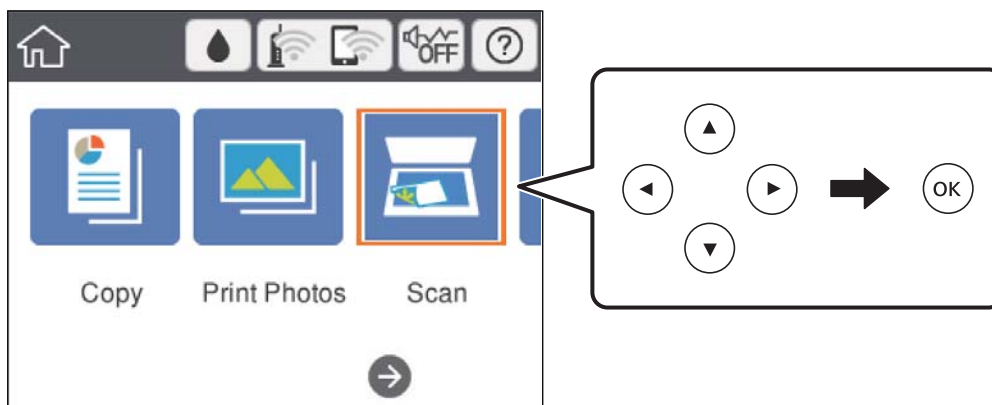

4. Valitse **Tallennuslaite**.
Jos tulostimeen on liitetty useita muistilaitteita, valitse muistilaite, jolle skannatut kuvat tallennetaan.
5. Määritä **Hae**-välilehdellä kohtia kuten tallennusmuoto.
 - Mustavalko/Väri: Valitse, skannaatko värillisenä vai mustavalkoisena.
 - JPEG/PDF: Valitse tiedostomuoto, jossa skannattu kuva tallennetaan.
 -  (Laatu): Valitse kohde ja aseta sitten **Asiakirjatyyppi** ja **Resoluutio**.
6. Valitse **Lisäasetukset**, tarkista asetukset ja muuta niitä tarpeen mukaan.

7. Valitse **Hae**-välilehti ja paina sitten -painiketta.

Huomautus:

- Skannatut kuvat tallennetaan ”EPSCAN”-kansion kansioihin 001–999.
- Skannatun kuvan väri, koko ja reunus eivät ole täysin samat kuin alkuperäiskappaleessa.

Liittyvät tiedot

- ➔ ”Muistikortin asettaminen” sivulla 76
- ➔ ”Alkuperäisten asiakirjojen asettaminen kohteeseen Valotustaso” sivulla 72

Valikon perusvalinnat muistilaitteeseen skannaamista varten

Mustav./Väri:

Valitse, skannaatko värillisenä vai mustavalkoisena.

JPEG/PDF:

Valitse tiedostomuoto, jossa skannattu kuva tallennetaan.



(Laatu):

- Asiakirjatyyppi:
Valitse alkuperäiskappaleen tyyppi.
- Resoluutio:
Valitse skannaustarkkuus.

Valikon lisävalinnat muistilaitteeseen skannaamista varten

Skannausasetukset:

- Skannausalue:
Valitse skannauskoko. Voit poistaa valkoisen alueen tekstin tai kuvan ympäriltä skannattaessa valitsemalla **Autom. rajaus**. Jos haluat skannata suurimmalla mahdollisella kohteen valotustaso alueella, valitse **Maks.alue**.
- Alkuperäinen suuntaus:
Valitse alkuperäiskappaleen suunta.

Kontrasti:

Valitse skannatun kuvan kontrasti.

Valitse tallennuslaite:

Valitse muistilaite, jolle skannattu kuva tallennetaan.

Tyhj. kaik. aset.:

Palauttaa skannausasetukset oletusasetuksiin.

Skannaus tietokoneelle



Tärkeää:

Ennen skannausta asenna Epson Scan 2 ja Epson Event Manager tietokoneellesi.

Huomautus:

Et voi tallentaa useita alkuperäiskappaleita yhtenä PDF-tiedostona, kun skannaat ohjauspaneelista. Kun käytössä on Epson Scan 2 ja valitset asetuksen **Lisää/muokkaa sivuja skan. jälk.** kohdasta **Asiakirjatila**, voit skannata useampia alkuperäiskappaleita ensimmäisen jälkeen ja tallentaa ne sitten yhteensä tiedostona.

1. Aseta alkuperäiset asiakirjat laitteeseen.
2. Valitse aloitusnäytöltä **Hae**.

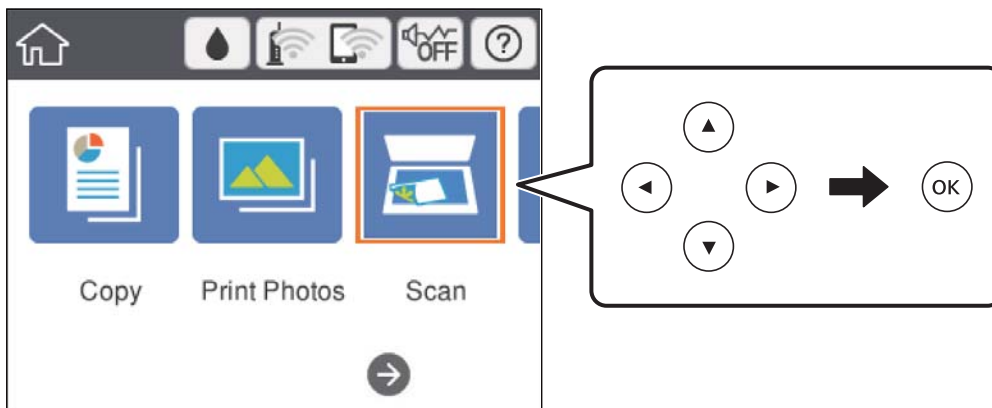

Valitse kohde tarkentamalla siihen ▲▼◀▶-painikkeiden avulla ja paina sitten OK-painiketta.



3. Valitse **Tietokone**.
4. Valitse tietokone, johon skannatut kuvat tallennetaan, valitsemalla .

Huomautus:

Kun tulostin on kytketty verkkoon, voit valita tietokoneen, johon haluat tallentaa skannatun kuvan. Voit näyttää enintään 20 tietokonetta tulostimen ohjauspaneelissa. Jos asetat **Verkkoskannauksen nimi (aakkosnumeerinen)** Epson Event Manager -apuohjelmassa, se näytetään ohjauspaneelissa.

5. Valitse skannatun kuvan tallennustapa valitsemalla .
 - Tallenna JPEG:nä: Tallentaa skannatun kuvan JPEG-muodossa.
 - Tallenna PDF: Tallentaa skannatun kuvan PDF-muodossa.
 - Liitä sähköpostiin: Käynnistää sähköpostiohjelman tietokoneessa ja liittää sen sitten automaattisesti sähköpostiin.
 - Noudata mukaut. asetusta: Tallentaa skannatun kuvan Epson Event Manager -ohjelman asetuksilla. Voit muuttaa skannausasetuksia kuten skannauskokoa, tallennuskansiota ja tallennusmuotoa.
6. Paina -painiketta.

Huomautus:

Skannatun kuvan väri, koko ja reunus eivät ole täysin samat kuin alkuperäiskappaleessa.

Skannaus

Liittyvät tiedot

- ➔ ”Alkuperäisten asiakirjojen asettaminen kohteeseen Valotustaso” sivulla 72
- ➔ ”Sovellus skannaustoimintojen määrittämiseen ohjauspaneelista (Epson Event Manager)” sivulla 196

Mukautettujen asetusten määrittäminen Epson Event Manager -ohjelmassa

Voit asettaa valinnan **Noudata mukaut. asetusta** skannausasetukset Epson Event Manager -ohjelmassa.

Katso lisätietoja kohdasta Epson Event Manager.

1. Käynnistä Epson Event Manager.
2. Varmista, että päänäytön **Painikeasetukset** -välilehden kohdan **Skanneri** valinta on käyttämäsi skanneri.

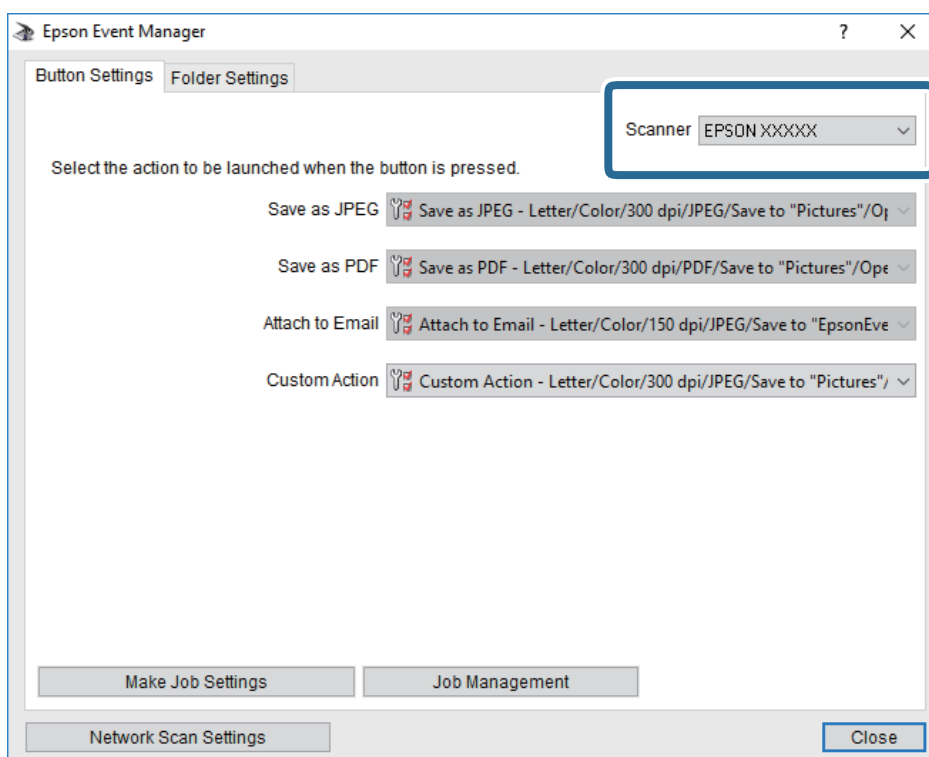

Skannaus

3. Valitse Tee työasetukset.

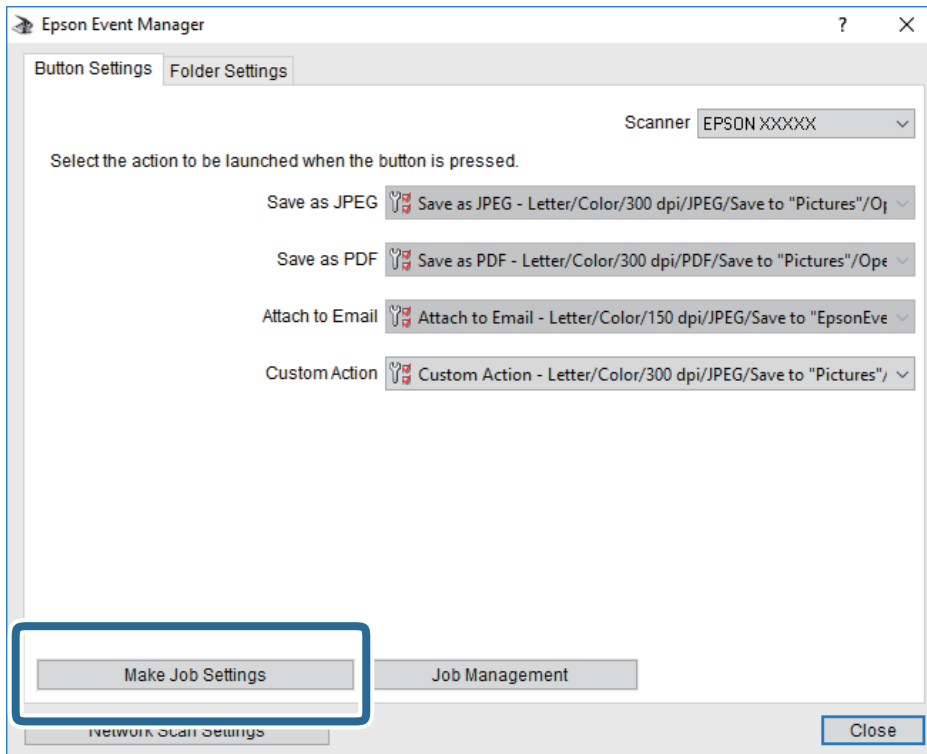

4. Määritä skannausasetukset **Työasetukset** -näytössä.

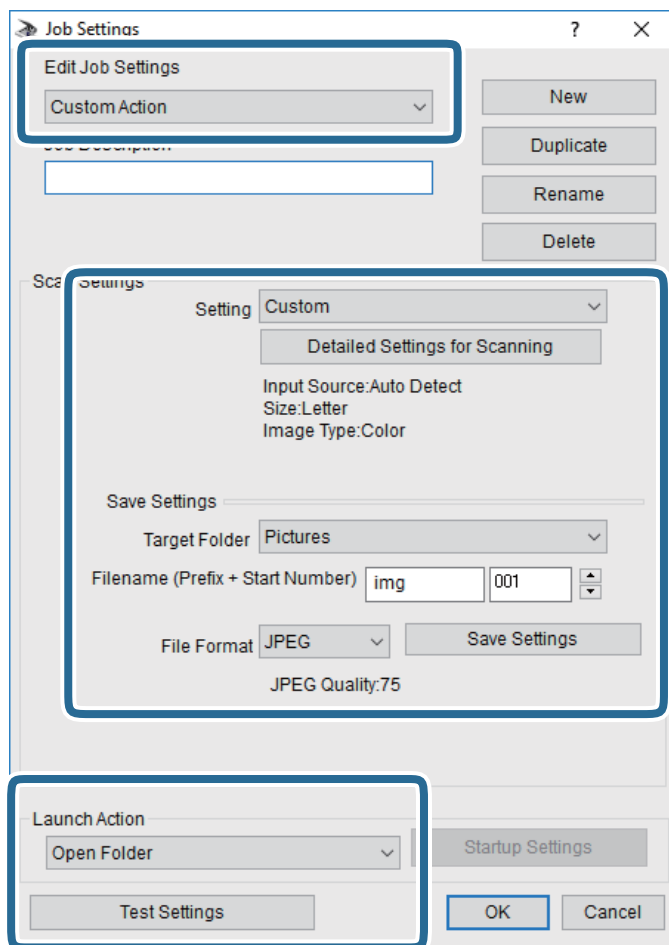

- Muokkaa työasetuksia: Valitse **Mukautettu toiminta**.
- Asetus: Skannaa parhailla asetuksilla valitun tyyppiselle alkuperäiskappaleelle. Määritä asetukset kuten skannatun kuvan tallentamiseen käytettävä resoluutio tai väri napsauttamalla **Yksityiskohtaiset skannausasetukset**.
- Kohdekansio: Valitse tallennuskansio skannatulle kuvalle.
- Tiedostonimi (etuliite + aloitusnumero): Muuta tallennettavan tiedostonimen asetuksia.
- Tiedostomuoto: Valitse tallennusmuoto.
- Käynnistä toiminta: Valitse toiminto skannatessa.
- Testiasetukset: Käynnistää testiskannauksen nykyisillä asetuksilla.

5. Palaa päänäyttöön napsauttamalla **OK**.

Skannaus

6. Varmista, että **Mukautettu toiminta** on valittu **Mukautettu toiminta** -luettelosta.

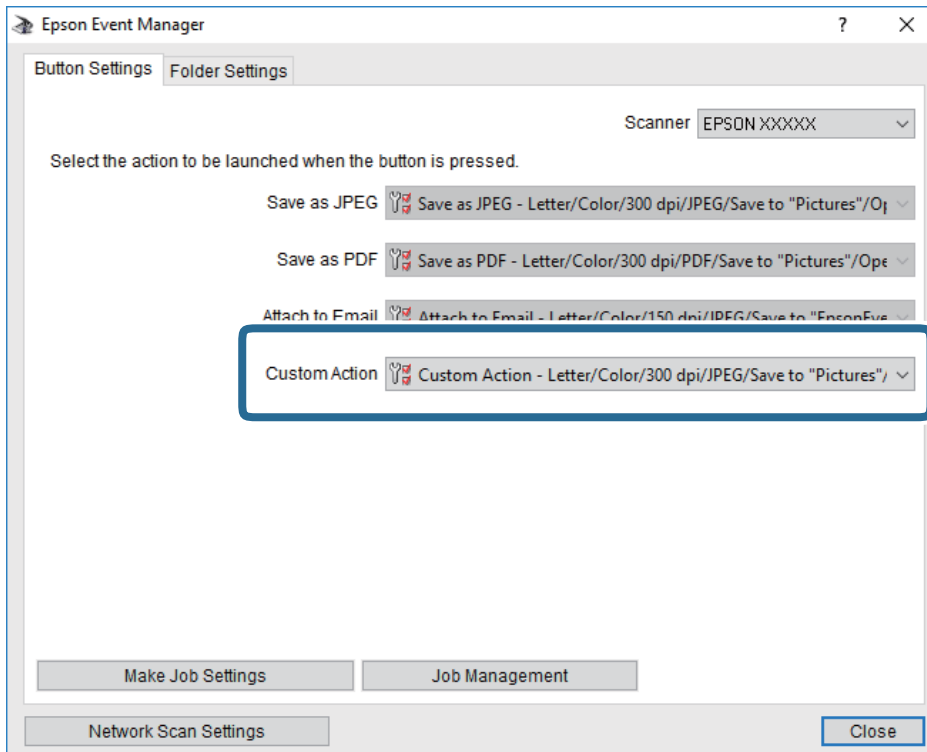

7. Sulje Epson Event Manager napsauttamalla **Sulje**.

Liittyvät tiedot

- ➔ ”Sovellus skannaustoimintojen määrittämiseen ohjauspaneelista (Epson Event Manager)” sivulla 196

Skannaus pilveen

Skannattuja kuvia voi lähettää pilvipalveluihin. Tee asetukset käyttämällä Epson Connect -yhteyttä ennen tämän ominaisuuden käyttöä. Katso lisätietoja seuraavan Epson Connect -portaalin verkkosivustolta.

<https://www.epsonconnect.com/>

<http://www.epsonconnect.eu> (vain Eurooppa)

Huomautus:

Et voi tallentaa useita alkuperäiskappaleita yhtenä PDF-tiedostona, kun skannaat ohjauspaneelista. Kun käytössä on Epson Scan 2 ja valitset asetuksen **Lisää/muokkaa sivuja skan. jälk.** kohdasta **Asiakirjatila**, voit skannata useampia alkuperäiskappaleita ensimmäisen jälkeen ja tallentaa ne sitten yhdessä tiedostona.

1. Varmista, että olet tehnyt asetukset käyttämällä Epson Connect -yhteyttä.
2. Aseta alkuperäiskappaleet.

Skannaus

3. Valitse aloitusnäytöstä **Hae**.

Valitse kohde tarkentamalla siihen ▲▼◀▶ -painikkeiden avulla ja paina sitten OK-painiketta.

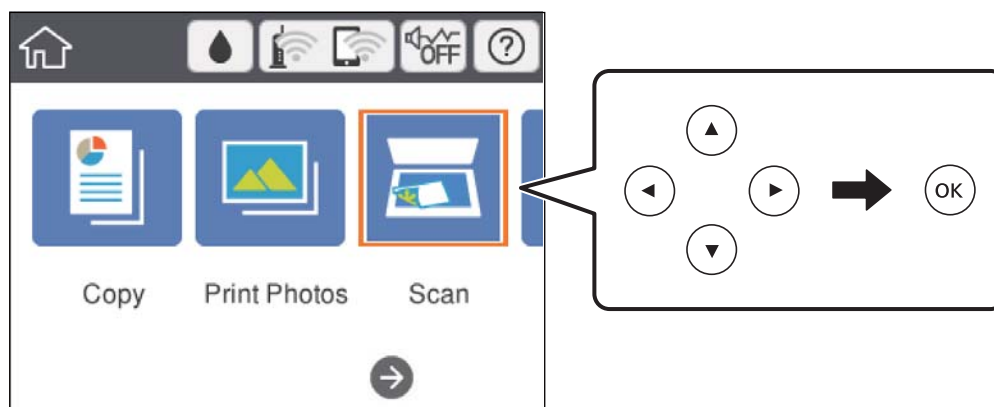

4. Valitse **Pilvi**.

5. Valitse näytön yläreunasta **+** ja valitse kohde.

6. Määritä **Hae**-välilehdellä kohtia kuten tallennusmuoto.

- Mustavalko/Väri: Valitse, skannaatko värillisenä vai mustavalkoisena.
- JPEG/PDF: Valitse tiedostomuoto, jossa skannattu kuva tallennetaan.

7. Valitse **Lisäasetukset**, tarkista asetukset ja muuta niitä tarpeen mukaan.

8. Valitse **Hae**-välilehti ja paina sitten **◊**-painiketta.

Huomautus:

Skannatun kuvan väri, koko ja reunus eivät ole täysin samat kuin alkuperäiskappaleessa.

Liittyvät tiedot

➔ [”Alkuperäisten asiakirjojen asettaminen kohteeseen Valotustaso” sivulla 72](#)

Valikon perusvalinnat pilveen skannaamista varten

Mustav./Väri:

Valitse, skannaatko värillisenä vai mustavalkoisena.

JPEG/PDF:

Valitse tiedostomuoto, jossa skannattu kuva tallennetaan.

Valikon lisävalinnat pilveen skannaamista varten

Asiakirjatyyppe:

Valitse alkuperäiskappaleen tyyppi.

Skannaus

Skannausasetukset:

Skannausalue:

Valitse skannauskoko. Voit poistaa valkoisen alueen tekstin tai kuvan ympäriltä skannattaessa valitsemalla **Autom. raja**. Jos haluat skannata suurimmalla mahdollisella kohteen valotustaso alueella, valitse **Maks.alue**.

Alkuperäinen suuntaus:

Valitse alkuperäiskappaleen suunta.

Kontrasti:

Valitse skannatun kuvan kontrasti.

Tyhj. kaik. aset.:

Palauttaa skannausasetukset oletusasetuksiin.

Skannaus WSD:tä käyttämällä

Huomautus:

- Tämä ominaisuus on käytössä vain tietokoneissa, joissa on Windows 10/Windows 8.1/Windows 8/Windows 7/Windows Vista.
- Jos käytössä on Windows 7/Windows Vista, tietokoneeseen on tehtävä asetukset etukäteen tämän toiminnon käyttämiseksi.

1. Aseta alkuperäiset asiakirjat laitteeseen.
2. Valitse aloitusnäytöltä **Hae**.

Valitse kohde tarkentamalla siihen ▲▼◀▶-painikkeiden avulla ja paina sitten OK-painiketta.

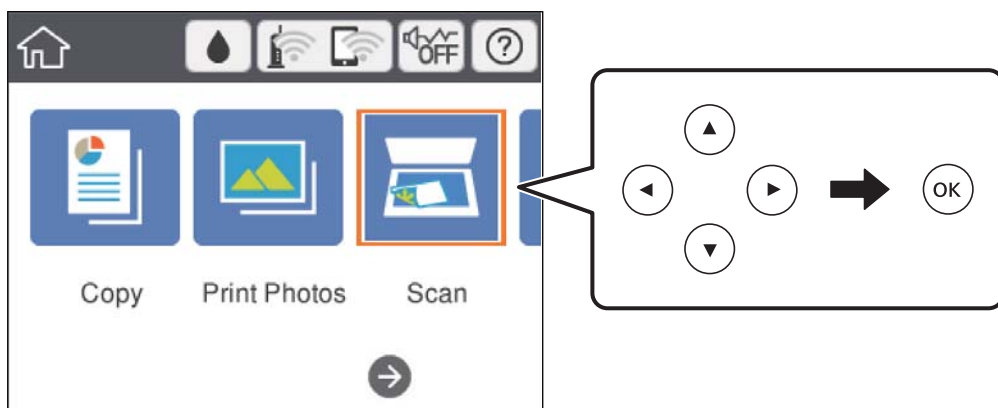

3. Valitse WSD.
4. Valitse tietokone.
5. Paina -näppäintä.

Huomautus:

Skannatun kuvan väri, koko ja reunus eivät ole täysin samat kuin alkuperäiskappaleessa.

WSD-portin määrittäminen

Tässä osassa näytetään, miten WSD-portti määritetään Windows 7/Windows Vista -käyttöjärjestelmälle.

Huomautus:

Kun käytössä on Windows 10/Windows 8.1/Windows 8, WSD-portti on määritetty automaattisesti.

Seuraava on välttämätöntä WSD-portin määrittämiselle.

- Tulostin ja tietokone on liitetty verkkoon.
- Tietokoneeseen on asennettu tulostinohjain.

1. Kytke tulostimeen virta päälle.
2. Napsauta käynnistä, ja napsauta sitten **Verkko** tietokoneessa.
3. Napsauta hiiren kakkospainikkeella tulostinta, ja napsauta sitten **Asenna**.
Napsauta **Jatka**, kun **Käyttäjätilien valvonta** -näyttö tulee esiin.
Napsauta **Poista asennus** ja käynnistä uudelleen, jos **Poista asennus** -näyttö tulee esiin.

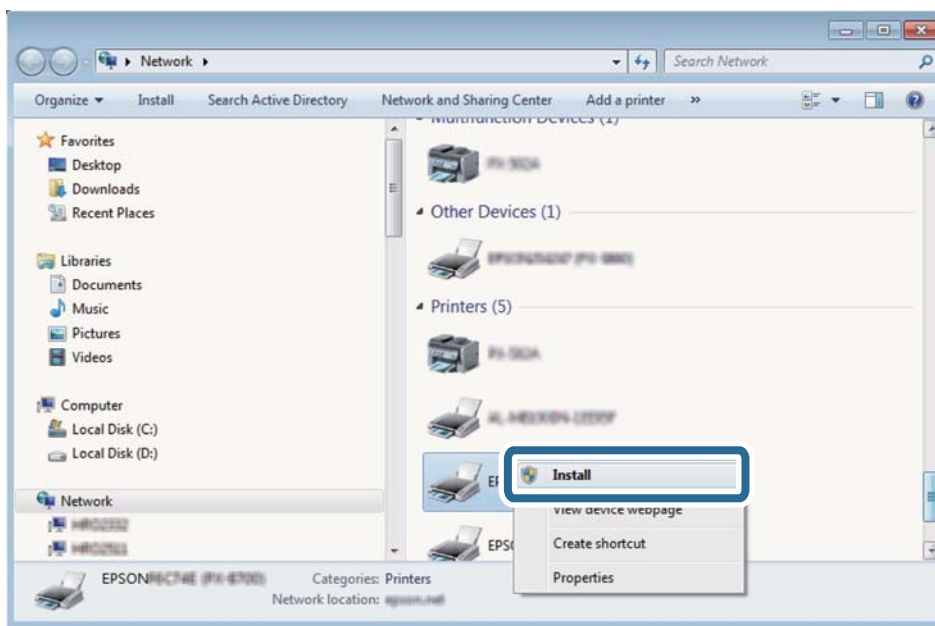

Huomautus:

Tulostimen nimi, jonka olet määrittänyt, ja mallinimi (EPSON XXXXXX (XX-XXXX)) näytetään verkkonäytössä. Voit tarkistaa tulostimen nimen verkossa tulostimen ohjauspaneelista tai tulostamalla verkon tila -arkin.

4. Napsauta **Laite on käyttövalmis**.

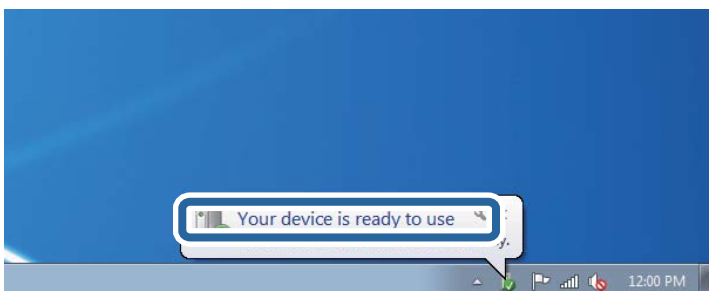

Skannaus

5. Tarkista viesti ja valitse sitten **Sulje**.

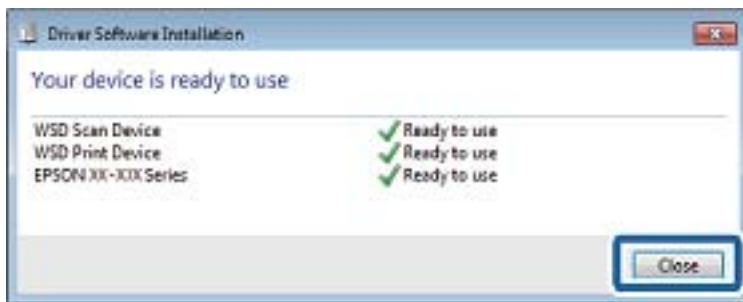

6. Avaa **Laitteet ja tulostimet** -näyttö.

- Windows 7

Napsauta Käynnistä > **Ohjauspaneeli** > **Laitteisto ja äänet** (tai **Laitteisto**) > **Laitteet ja tulostimet**.

- Windows Vista

Napsauta käynnistä > **Ohjauspaneeli** > **Laitteisto ja äänet** > **Tulostimet**.

7. Tarkista, että kuvake, jossa on tulostimen nimi verkossa, on näkyvässä.

Valitse tulostimen nimi, kun käytössä on WSD.

Skannaus tietokoneelta

Skannaaminen Epson Scan 2 -ohjelmistolla

Voit skannata skanneriajuriilla ”Epson Scan 2”. Eri asetusten selitykset ovat Epson Scan 2 -ohjeissa.

Liittyvät tiedot

➔ [”Asiakirjojen ja kuvien skannaaminen sovelluksen avulla \(Epson Scan 2\)” sivulla 195](#)

Asiakirjojen skannaaminen (Asiakirjatila)

Kun käytät **Asiakirjatila** -tilaa kohteessa Epson Scan 2, voit skannata alkuperäiskappaleita tekstiasiakirjoille sopivilla yksityiskohtaisilla asetuksilla.

1. Aseta alkuperäiset asiakirjat laitteeseen.
2. Käynnistä Epson Scan 2.
3. Valitse **Asiakirjatila Tila**-luettelosta.

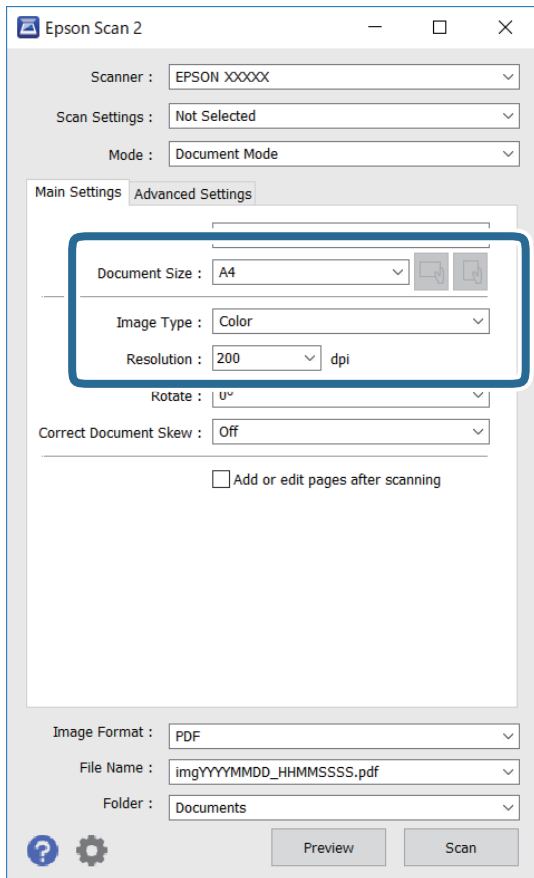
4. Määritä **Pääasetukset**-välilehdellä seuraavat asetukset.

- Asiakirjan koko: valitse alkuperäisen asiakirjan koko.



- (Alkuperäiskappaleen suunta) -painikkeet: Valitse asettamasi alkuperäiskappaleen suunta. Tämä kohta saatetaan määrittää automaattisesti tai sitä ei ehkä voida muuttaa alkuperäiskappaleen koosta riippuen.
- Kuvatyyppi: valitse väriasetus skannatun kuvan tallentamista varten.
- Tarkkuus: valitse tarkkuus.

Huomautus:

- Asiakirjalähde** -asetus on asetettu valintaan **Valotustaso**. Tätä asetusta ei voi muuttaa.
- Jos valitset asetukseksi **Lisää/muokkaa sivuja skan. jälk.**, voit skannata muita alkuperäiskappaleita ensimmäisen alkuperäiskappaleen skannauksen jälkeen. Lisäksi, kun valitset **Kuvatiedoston muoto**-asetukseksi PDF tai Multi-TIFF, voit tallentaa skannatut kuvat yhdeksi tiedostoksi.

5. Määritä tarvittaessa muita skannausasetuksia.

- Voit esikatsella skannattua kuvaa valitsemalla **Esikatselu**. Kuvan esikatseluikkuna tulee näkyviin.

Skannaus

- Lisäasetukset** -välilehdessä voit määrittää yksityiskohtaisia tekstiasiakirjoille sopivia kuvansäätöasetuksia, kuten seuraavia.
 - Poista tausta: alkuperäisten asiakirjojen taustaväriin poisto.
 - Tekstintarkennustekniikka: voit selkeyttää ja terävöittää alkuperäisen asiakirjan sumeita kirjaimia.
 - Autom. alueen jako: voit selkeyttää kirjaimia ja kuvia, jos skannaat kuvia sisältävän asiakirjan mustavalkoisena.
 - Väriparannus: voit parannella skannatun kuvan määritettyä väriä ja tallentaa sen harmaasävyisenä tai mustavalkoisena kuvana.
 - Kirkkaus: voit säätää skannatun kuvan kirkkautta.
 - Kontrasti: voit säätää skannatun kuvan kontrastia.
 - Gamma: voit säätää skannatun kuvan gammaa (välialueen kirkkautta).
 - Kynnys: voit säätää yksiväribinaarin (mustavalko) reunaa.
 - Epätarkka maski: voit parantaa ja terävöittää kuvan ääriivivoja.
 - Rasteripisteiden poisto: voit poistaa moiré-kuvioita (verkkomaisia varjoja), joita esiintyy painettuja papereita, kuten lehtiä, skannattaessa.
 - Reunan täyttö: voit poistaa skannatun kuvan ympärille muodostuneen varjon.
 - Kaksoistallennus (vain Windows): voit skannata ja tallentaa kaksi eri lähtöasetuksilla määritettyä kuvaa samanaikaisesti.

Huomautus:

Kaikki ominaisuudet eivät muista määrittämistäsi asetuksista riippuen ehkä ole käytettävissä.

6. Määritä tallennusasetukset.

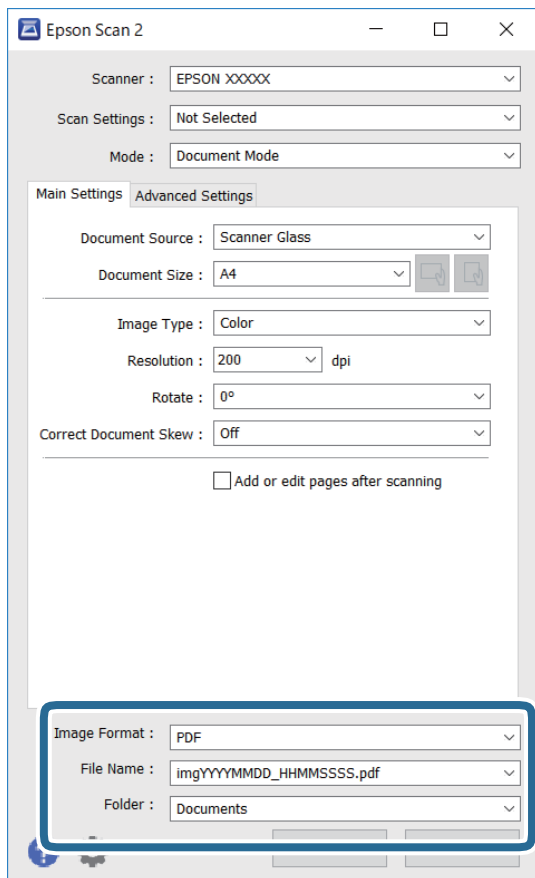

- Kuvatiedoston muoto: valitse luettelosta tallennusmuoto.
Voit myös määrittää tallennusformaattia koskevat lisäasetukset (ei koske bittikartta- ja PNG-tiedostoja). Valitse luettelosta **Asetukset**, kun olet valinnut tallennusmuodon.
- Tiedostonimi: vahvista tiedoston tallennusnimi.
Voit muuttaa tiedostonimiasetuksia valitsemalla luettelosta **Asetukset**.
- Kansio: valitse skannatun kuvan tallennuskansio luettelosta.
Voit valita toisen kansion tai luoda uuden kansion valitsemalla luettelosta **Valitse**.

7. Valitse **Skanna**.**Liittyvät tiedot**

➔ ”Alkuperäisten asiakirjojen asettaminen kohteeseen Valotustaso” sivulla 72

Valokuvien tai kuvien skannaaminen (Valokuvatila)

Käyttämällä tilaa **Valokuvatila** kohteessa Epson Scan 2 voit skannata alkuperäiskappaleita useiden valokuville ja kuville tarkoitettujen säätöominaisuuksien avulla.

1. Aseta alkuperäiset asiakirjat laitteeseen.

Kun asetat skannerin lasille useita alkuperäiskappaleita, voit skannata ne kaikki samanaikaisesti. Varmista, että alkuperäiskappaleiden välillä on vähintään 20 mm rako.

Skannaus

2. Käynnistä Epson Scan 2.
3. Valitse **Valokuvatila Tila**-luettelosta.
4. Määritä **Pääasetukset**-välilehdellä seuraavat asetukset.

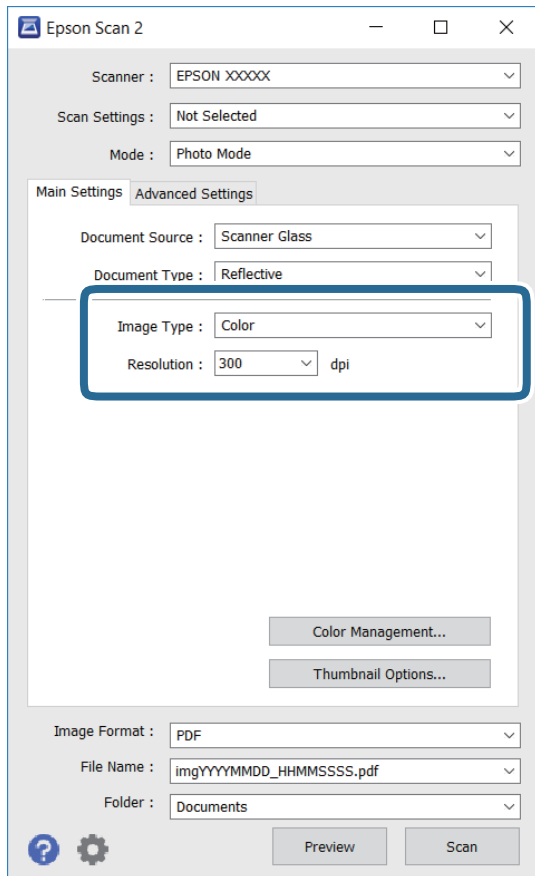

- Kuvatyyppi: valitse väriasetus skannatun kuvan tallentamista varten.
- Tarkkuus: valitse tarkkuus.

Huomautus:

Asiakirjalähde -asetus on asetettu valintaan **Valotustaso**, ja **Asiakirjatyyppe** -asetus valintaan **Valoa heijastava**. (**Valoa heijastava** viittaa läpinäkymättömiin alkuperäiskappaleisiin, kuten tavalliseen paperiin tai valokuviin.) Näitä asetuksia ei voi muuttaa.

Skannaus

5. Valitse **Esikatselu**.

Esikatseluikkuna avautuu ja kuvat näytetään pikkukuvina.

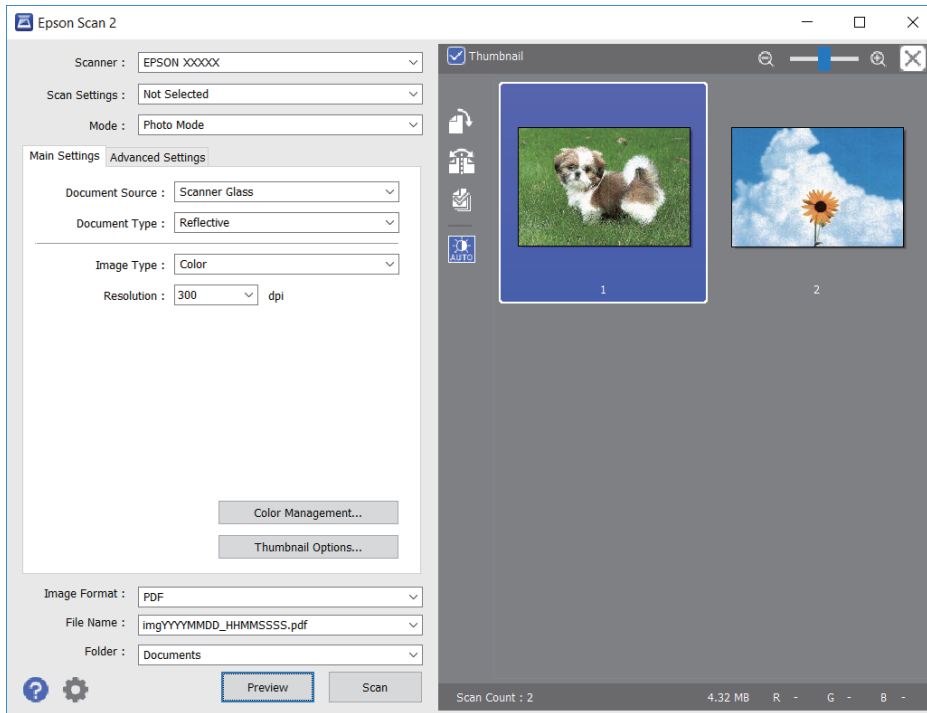
**Huomautus:**

Jos haluat esikatsella skannattua aluetta kokonaisuudessaan, poista **Pikkukuva** -valintaruudun valinta esikatseluikkunan yläosassa.

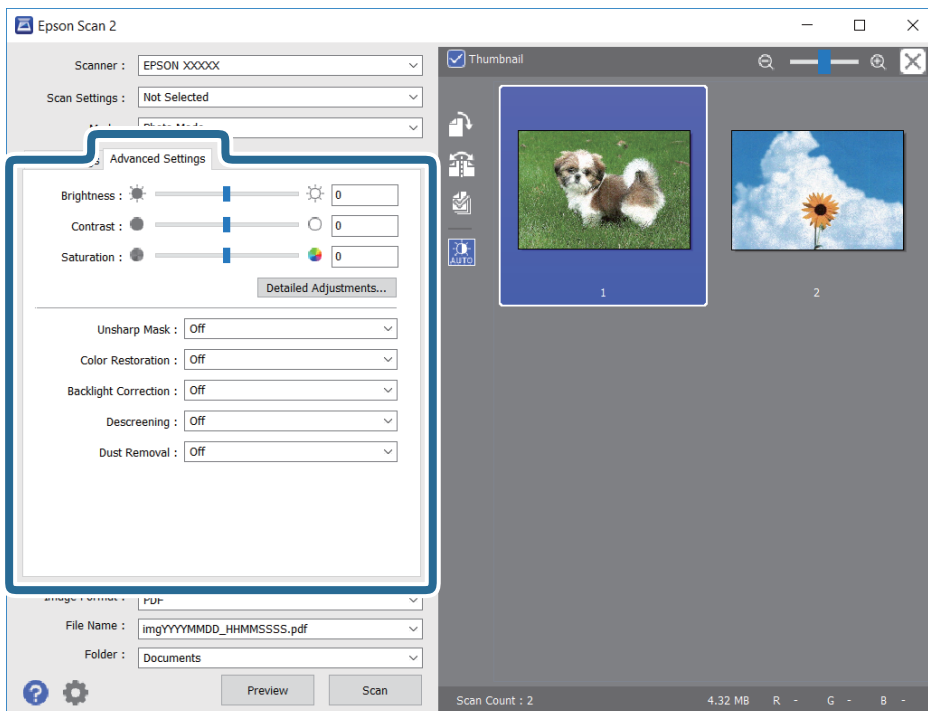
6. Vahvista esikatselu ja määritä kuvan säätöasetukset tarvittaessa **Lisäasetukset** -välilehdessä.

Skannaus

Voit säätää skannattua kuvaa yksityiskohtaisten valokuville ja kuville tarkoitettujen asetusten, kuten seuraavien asetusten, avulla.

- Kirkkaus: voit säätää skannatun kuvan kirkkautta.
- Kontrasti: voit säätää skannatun kuvan kontrastia.
- Värikylläisyys: voit säätää skannatun kuvan kylläisyyttä (värien heleyttä).
- Epätarkka maski: voit parannella ja terävöittää skannatun kuvan ääriviivoja.
- Värin palautus: voit korjata haalistuneita kuvia ja palauttaa niihin alkuperäisen värin.
- Takavalon korjaus: voit kirkastaa skannattuja kuvia, joista on tullut tummia taustavalon vuoksi.
- Rasteripisteiden poisto: voit poistaa moiré-kuvioita (verkkomaisia varjoja), joita esiintyy painettuja papereita, kuten lehtiä, skannattaessa.
- Pölyn poisto: voit poistaa skannatusta kuvasta pölyn.

Huomautus:

- Kaikki ominaisuudet eivät muista määrittämistäsi asetuksista riippuen ehkä ole käytettävissä.*
- Skannatun kuvan säädöt eivät ehkä ole oikeat alkuperäiskappaleesta riippuen.*
- Kun luotuja pikkukuvia on useita, voit säätää kunkin pikkukuvan kuvanlaatua. Voit säätökohteista riippuen säätää useampien skannattujen kuvien laatua valitsemalla useita pikkukuvia.*

7. Määritä tallennusasetukset.

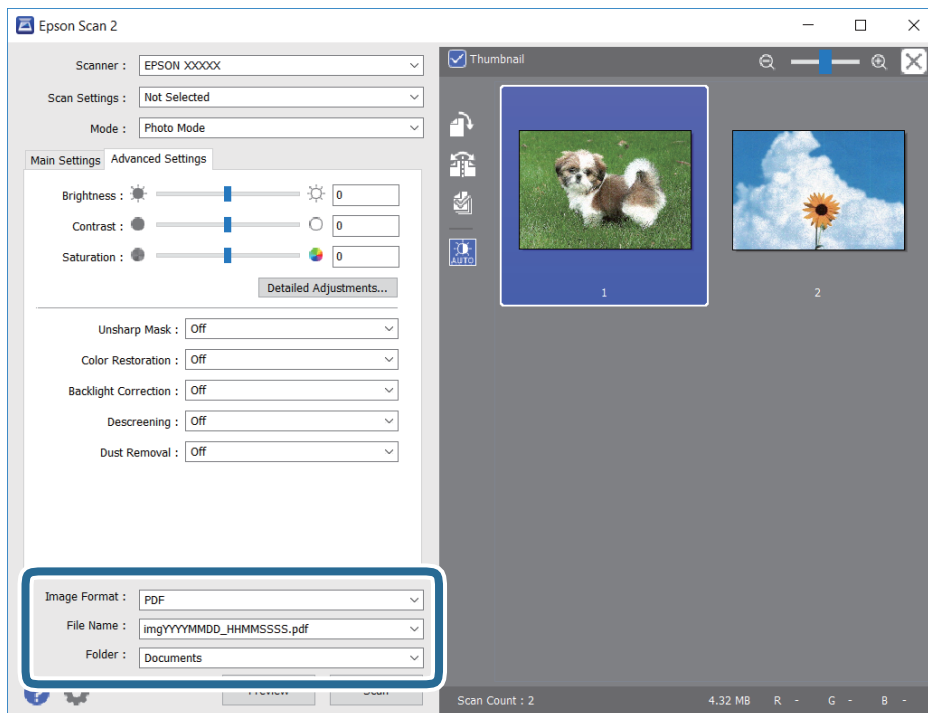

- Kuvatiedoston muoto: valitse luettelosta tallennusmuoto.
Voit myös määrittää tallennusformaattia koskevat lisäasetukset (ei koske bittikartta- ja PNG-tiedostoja). Valitse luettelosta **Asetukset**, kun olet valinnut tallennusmuodon.
- Tiedostonimi: vahvista tiedoston tallennusnimi.
Voit muuttaa tiedostonimiasetuksia valitsemalla luettelosta **Asetukset**.

Skannaus

- Kansio: valitse skannatun kuvan tallennuskansio luettelosta.

Voit valita toisen kansion tai luoda uuden kansion valitsemalla luettelosta **Valitse**.

8. Valitse **Skannaa**.

Liittyvät tiedot

- ➔ ”Alkuperäisten asiakirjojen asettaminen kohteeseen Valotustaso” sivulla 72
- ➔ ”Useiden valokuvien skannaaminen samanaikaisesti” sivulla 74

Skannaaminen älylaitteilta

Epson iPrint -sovelluksen avulla voi skannata valokuvia ja asiakirjoja älylaitteesta, kuten älypuhelimesta tai taulutietokoneesta, joka on liitetty samaan langattomaan verkkoon kuin tulostin. Voit tallentaa skannatut tiedot älylaitteelle tai pilvipalveluun, lähettää ne sähköpostitse tai tulostaa ne.

Jos käynnistät Epson iPrint -toiminnon, kun tulostin ei ole yhteydessä verkkoon, esiin tulee viesti, joka näyttää ohjeet tulostimeen yhdistämisestä. Noudata ohjeita ja viimeistelevä asennus. Katso käyttöohjeet alla olevan URL-linkin kautta.

<http://epson.sn>



Epson iPrint -sovelluksen asentaminen

Voit asentaa Epson iPrint -ominaisuuden älylaitteellesi seuraavasta URL-osoitteesta tai QR-koodista.

<http://ipr.to/a>



Skannaaminen Epson iPrint -ohjelmistolla

Käynnistä Epson iPrint älylaitteella ja valitse käytettävä kohde aloitusnäytöltä.

Skannaus

Seuraaviin näyttöihin voidaan tehdä muutoksia ilman ilmoitusta.



1	Aloitusnäyttö näkyy sovelluksen käynnistyessä.
2	Näyttää tiedot tulostimen määrittämisestä ja usein kysytyt kysymykset.
3	Näyttää näytön, jossa voit valita tulostimen ja määrittää tulostimen asetukset. Kun olet valinnut tulostimen kerran, sitä ei tarvitse valita uudelleen seuraavalla kerralla.
4	Näyttää skannausnäytön.
5	Näyttää näytön, jossa voit muuttaa skannausasetuksia, kuten resoluutiota.
6	Näyttää skannatut kuvat.
7	Käynnistää skannauksen.
8	Näyttää näytön, jolla voit tallentaa skannatut tiedot älylaitteelle tai pilvipalveluun.
9	Näyttää näytön, jolla voit lähettää skannatut tiedot sähköpostitse.
10	Näyttää näytön, jolla voit tulostaa skannatut tiedot.

Mustekasettien ja muiden kuluvien osien vaihtaminen

Jäljellä olevan mustemäärän ja huoltolaatikon tilan tarkistus

Arvioidut mustetasot ja huoltolaatikon arvioidun käyttöiän voi tarkistaa ohjauspaneelista tai tietokoneelta.

Huomautus:

Voit jatkaa tulostusta, kun muste vähissä -viesti näytetään. Vaihda mustepatruunat tarvittaessa.

Jäljellä olevan mustemäärän ja huoltolaatikon tilan tarkistus — ohjauspaneeli

1. Valitse aloitusnäytöstä **Asetukset**.

Valitse kohde tarkentamalla siihen ▲ ▼ ◀ ▶ -painikkeiden avulla ja paina sitten OK-painiketta.

2. Valitse **Toimituksen tila**.

Jäljellä olevan mustemäärän ja huoltolaatikon tilan tarkistus - Windows

1. Avaa tulostinohjaimen ikkuna.
2. Napsauta **EPSON Status Monitor 3 Huolto**-välilehdellä ja valitse **Tiedot**.

Huomautus:

Jos **EPSON Status Monitor 3** ei ole käytössä, valitse **Huolto**-välilehdeltä **Laajennusasetukset** ja sen jälkeen **Ota käyttöön EPSON Status Monitor 3**.

Liittyvät tiedot

➔ [”Windows Tulostinajuri” sivulla 189](#)

Jäljellä olevan mustemäärän ja huoltolaatikon tilan tarkistus — Mac OS

1. Valitse **Järjestelmäasetukset** valikosta  > **Tulostimet ja skannerit** (tai **Tulosta ja skannaa**, **Tulosta ja faksaa**) ja valitse sitten tulostin.
2. Valitse **Valinnat ja tarvikkeet** > **Työkalu** > **Avaa tulostintyökalu**.
3. Valitse **EPSON Status Monitor**.

Mustekasettien koodit

Seuraavassa on annettu alkuperäisten Epson-mustekasettien koodit.

Huomautus:

- Mustekasettien koodit voivat vaihdella alueen mukaan. Saat alueesi oikeat koodit ottamalla yhteyttä Epsonin tukipalveluun.
- Vaikka mustekaseteissa saattaa olla kierrätysmateriaaleja, tämä ei vaikuta tulostimen toimintaan tai suorituskykyyn.
- Mustekasettien ominaisuuksia ja ulkonäköä voidaan muuttaa niiden parantamiseksi ilman ilmoitusta.

Eurooppa

Kuvake	BK: Black (Musta)	PB: Photo Black (Valokuvamusta)	C: Cyan (Syaani)	M: Magenta	Y: Yellow (Keltainen)
Kiivi 	202 202XL*	202 202XL*	202 202XL*	202 202XL*	202 202XL*

* "XL" tarkoittaa suurta värikasettia.

Huomautus:

Euroopassa olevat käyttäjät saavat tietoja Epson-mustepatruunoiden tulostusmääristä seuraavilta verkkosivuilta.

<http://www.epson.eu/pageyield>

Australia ja Uusi-Seelanti

BK: Black (Musta)	PB: Photo Black (Valokuvamusta)	C: Cyan (Syaani)	M: Magenta	Y: Yellow (Keltainen)
302 302XL*	302 302XL*	302 302XL*	302 302XL*	302 302XL*

* "XL" tarkoittaa suurta värikasettia.

Epson suosittelee vain aitojen Epson-mustekasettien käyttämistä. Epson ei voi taata muun kuin aidon musteen laatua tai luotettavuutta. Muun kuin aidon musteen käyttö voi aiheuttaa vaurioita, joita Epsonin takuut eivät kata, ja joissakin tapauksissa se voi aiheuttaa tulostimen arvaamatonta toimintaa. Muun kuin aidon musteen tasoa koskevia tietoja ei välttämättä näytetä.

Liittyvät tiedot

➔ "Teknisen tuen verkkosivusto" sivulla 250

Mustekasetin käsittelyohjeet

Musteen säilytyksen varotoimet

- Pidä mustekasetit poissa suorasta auringonvalosta.
- Älä säilytä mustekasetteja korkeassa lämpötilassa tai pakkasessa.
- Epson suosittelee käyttämään mustekasetin ennen pakkaukseen painettua päivämäärää.
- Parhaan tuloksen takaamiseksi käytä mustekasetit kuuden kuukauden kuluessa pakkauksen avaamisesta.
- Parhaan lopputuloksen takaamiseksi säilytä mustekasettien pakkaukset pohja alaspäin.
- Jos tuot mustekasetin kylmästä ympäristöstä lämpimään, anna sen lämmetä huoneenlämmössä vähintään kolme tuntia ennen käyttöä.
- Älä avaa mustekasetin pakkausta ennen kuin olet valmis asentamaan kasetin tulostimeen. Kasetti on pakattu tulostuslaadun takaamiseksi tyhjiöön. Jos mustekasetti on pakkauksen ulkopuolella pitkään, normaali tulostaminen voi käydä mahdottomaksi.

Mustekasetin vaihtokäsittelyn varotoimet

- Älä koske kuvassa näytettyihin alueisiin. Tämä saattaa estää kasetin normaalin toiminnan ja tulostuksen.

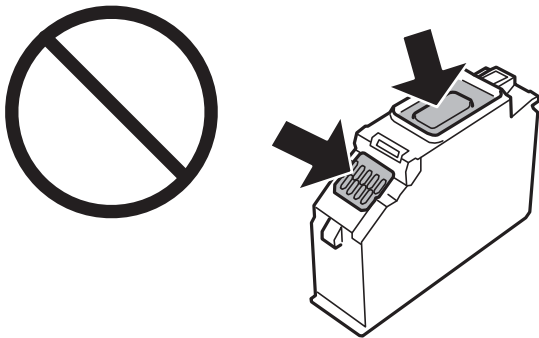

- Asenna kaikki mustekasetit; muussa tapauksessa et voi tulostaa.
- Älä vaihda mustekasettia laitteen virran ollessa päällä. Älä siirrä tulostuspäätä käsin, sillä se saattaa vahingoittaa tulostinta.
- Mustekasetin asentamisen jälkeen virtavalo välkky, kunnes tulostin on ladannut musteen. Älä sammuta tulostinta musteen lataamisen aikana. Jos mustetta ei ladata kokonaan, tulostaminen voi olla mahdotonta.
- Älä säilytä tulostinta ilman mustekasetteja. Älä katkaise tulostimen virtaa kesken mustekasetin vaihtamisen. Muutoin tulostuspään suuttimissa jäljellä oleva muste kuivuu ja estää tulostamisen.
- Varo, ettei mustekasettien pitimen sisään pääse pölyä tai vieraita esineitä. Pitimen sisään joutuneet pöly tai esineet voivat heikentää tulostuslaatua tai estää tulostamisen. Jos pitimen sisään joutuu jotain, poista se varovasti.

Mustekasettien ja muiden kuluvien osien vaihtaminen

- ❑ Jos poistat kasetin tulostimesta myöhempää käyttöä varten tai heittääksesi sen pois, muista laittaa kasetin musteaukon päälle suojuksen, jotta muste ei kuivu ja jotta muste ei tahraa ympäristöään. Kiinnitä korkki tiiviisti. Korkin tulee napsahtaa paikalleen.

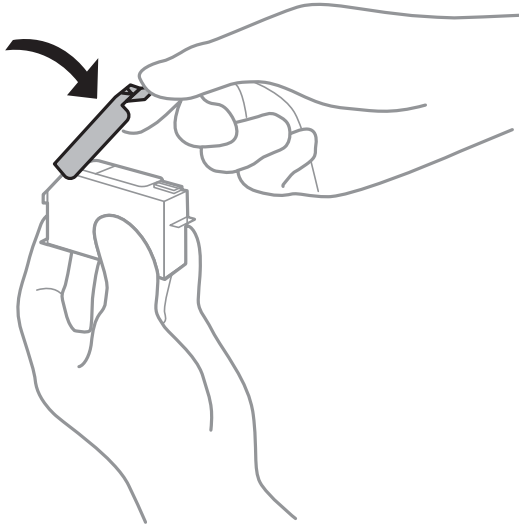

- ❑ Jos poistat mustekasetin tulostimesta myöhempää käyttöä varten, Epson suosittelee kasetin käyttämistä loppuun mahdollisimman pian.
- ❑ Tämä tulostin käyttää mustekasetteja, joissa on kunkin kasetin jäljellä olevaa mustemäärää ja muita tietoja tarkkaileva vihreä siru. Tämä tarkoittaa myös, että vaikka kasetti poistetaan tulostimesta ennen musteen loppumista, sitä voidaan myöhemmin käyttää uudelleen, kun se on asennettu takaisin tulostimeen. Mustekasetin uudelleenasettamisen yhteydessä saatetaan kuitenkin kuluttaa jonkin verran mustetta tulostimen suorituskyvyn takaamiseksi.
- ❑ Musteen käyttötehon maksimoimiseksi poista mustekasetti vasta, kun olet valmis vaihtamaan sen. Mustekasetit, joissa on vain vähän mustetta, ei välttämättä voi käyttää uudelleenasettamisen jälkeen.
- ❑ Jotta tulostuslaatu olisi aina paras mahdollinen ja tulostuspäät pysyisivät hyvässä kunnossa, mustekasetissa on vielä hieman mustetta jäljellä, kun tulostin ilmoittaa, että mustekasetti pitäisi vaihtaa. Tämä ylijäämä ei sisälly ilmoitettuihin riittäisyyksiin.
- ❑ Älä pura tai muokkaa mustekasetteja. Muutoin et välttämättä voi tulostaa normaalisti.
- ❑ Tulostimen mukana toimitettuja kasetteja ei voi käyttää vaihtokasetteina.
- ❑ Suorita mustekasetin vaihto ripeästi. Älä jätä tulostinta ilman mustekasetteja.

Musteen kulutus

- ❑ Tulostuspään ihanteellisen suorituskyvyn ylläpitämiseksi kaikista kaseteista käytetään jonkin verran mustetta huoltotoimien aikana. Mustetta voi kulua myös, kun korvaat mustekasetit tai tulostin käynnistetään.
- ❑ Kun tulostetaan mustavalkoisena tai harmaasävyisenä, mustan musteen sijasta voidaan käyttää muita värejä paperityyppi- tai tulostuslaatuasetusten mukaan. Tämä johtuu siitä, että musta sekoitetaan eri värimusteista.
- ❑ Tulostimen mukana toimitettujen mustekasettien mustetta käytetään osittain alkuasennuksessa. Korkealaatuisten tulosteiden tuottamiseksi tulostimen tulostuspää on täynnä mustetta. Tämä kertatoimenpide kuluttaa jonkin verran mustetta, ja siksi nämä mustekasetit saattavat tulostaa vähemmän sivuja kuin seuraavaksi asennettavat mustekasetit.
- ❑ Ilmoitetut musteiden kestot vaihtelevat tulostettavien kuvien, paperityypin, tulostusmäärän ja ympäristöolojen, kuten lämpötilan, mukaan.

Mustekasettien vaihtaminen



Vaara:

Varo skanneriyksikköä avatessasi ja sulkiessasi, että sormet eivät jää väliin. Tämä saattaa aiheuttaa loukkaantumisen.



Tärkeää:

Kun vaihdat mustekasetteja, vaihda ne oikeassa vaihtoasennossa. Jos vaihdat tämä väärässä asennossa, ilmenee tunnistusvirhe. Jos ilmenee virhe, pane nämä uudelleen sisään oikeaan vaihtoasentoon.

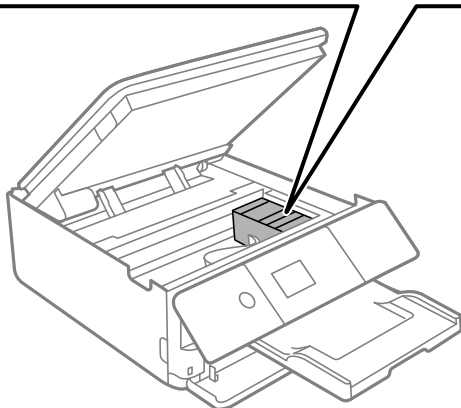
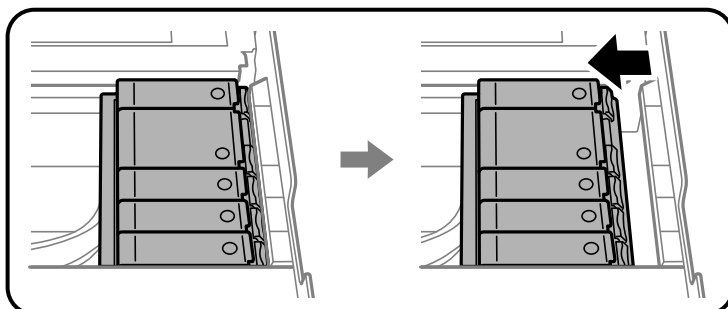

Huomautus:

Voit jatkaa tulostamista, vaikka tulostin osoittaa, että muste on vähissä. Valmistelee kuitenkin uudet mustekasetit mahdollisimman nopeasti.

1. Jos CD-/DVD-taso on asetettu, poista taso.
2. Tee jokin seuraavista.
 - Kun laite kehottaa vaihtamaan mustekasetteja:
Tarkista, mikä mustekasetti on vaihdettava, valitse **Seuraava** ja valitse sitten **Kyllä, korvaa nyt**.
 - Jos vaihdat mustekasetteja ennen musteen loppumista:
Valitse aloitusnäytöstä **Kunnossapito > Mustepatruunoiden vaihto**.

Valitse kohde tarkentamalla siihen ▲ ▼ ◀ ▶ -painikkeiden avulla ja paina sitten OK-painiketta.

Mustekasettien ja muiden kuluvien osien vaihtaminen

3. Kun vaihdetaan mustaa mustekasettia, ravista uutta mustaa mustekasettia kevyesti neljä tai viisi kertaa ja poista se sitten pakkauksestaan. Kun vaihdetaan muiden värien mustekasetteja ja valokuvamustaa mustekasettia, poista uudet värilliset mustekasetit ja valokuvamusta mustekasetti pakkauksistaan ravistamatta niitä.

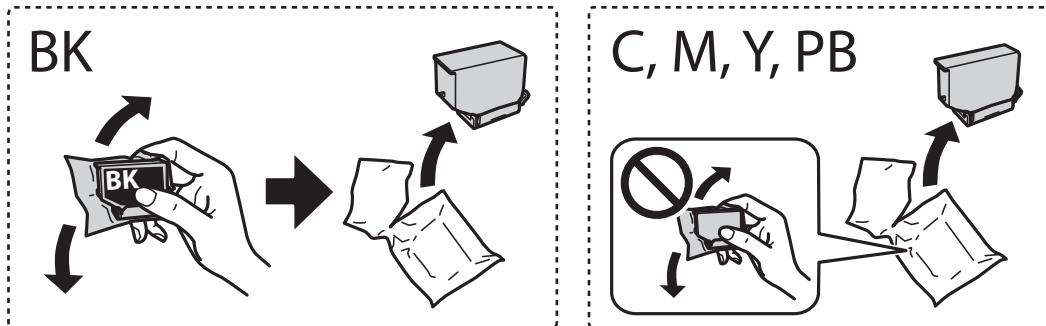

Tärkeää:

Älä ravista mustekasettia pakkauksen avaamisen jälkeen, sillä kasetti saattaa vuotaa.

4. Poista uusi mustekasetti pakkauksestaan ja valitse sitten **Seuraava**.

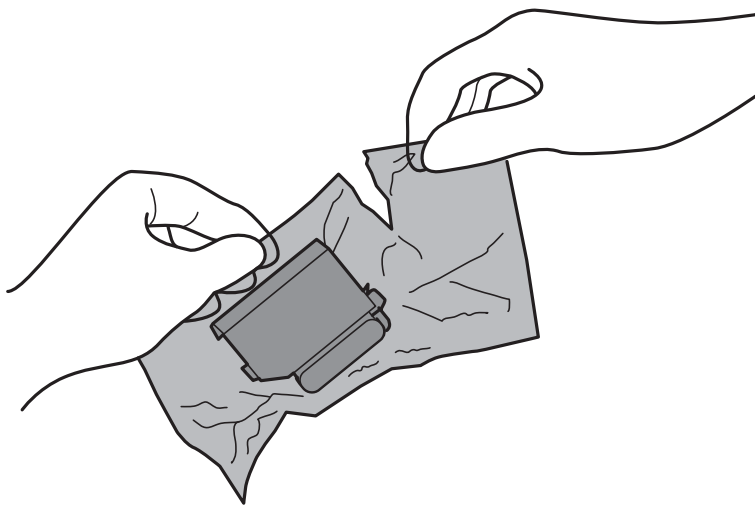

Mustekasettien ja muiden kuluvien osien vaihtaminen

5. Varmista, että korkki osoittaa ylöspäin ja poista se sitten.

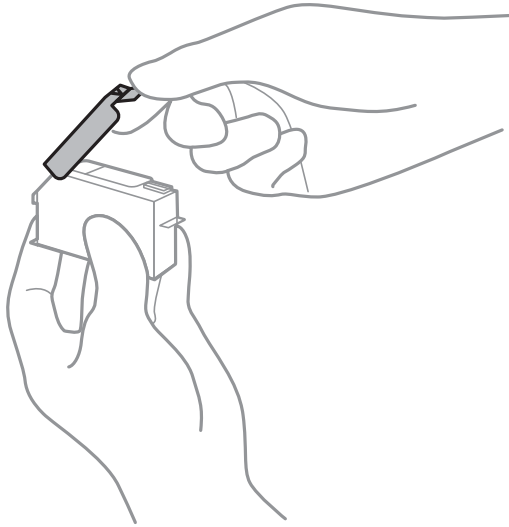

! **Tärkeää:**

Älä koske kuvassa näytettyihin alueisiin. Tämä saattaa estää kasetin normaalin toiminnan ja tulostuksen.

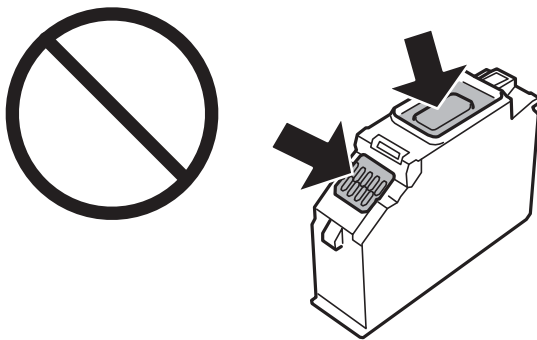

6. Avaa skanneriyksikkö ja pidä asiakirjasi suljettuna.

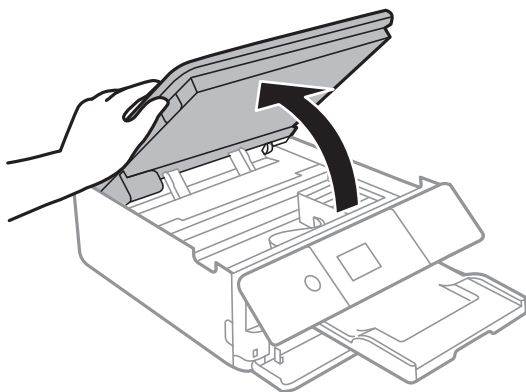

7. Vahvista viesti ja paina sitten Käynnistä-painiketta.

Mustekasetin pidike siirtyy vaihtoasentoon. Mustekasetin pidike saattaa kuitenkin palata takaisin muutaman minuutin kuluttua. Toista tässä tapauksessa vaiheet 2–7.

Mustekasettien ja muiden kuluvien osien vaihtaminen

8. Avaa mustekasetin pidike painamalla kielekettä, ja poista sitten mustekasetti vinottain.



Tärkeää:

Vaihda mustekasetit peräkkäin mahdollisimman pian. Jos vaihdat samalla kertaa kaksi kasettia tai enemmän tai jos vaihdossa kestää kauan, mustetta saatetaan kuluttaa tulostimen suorituskyvyn takaamiseksi.

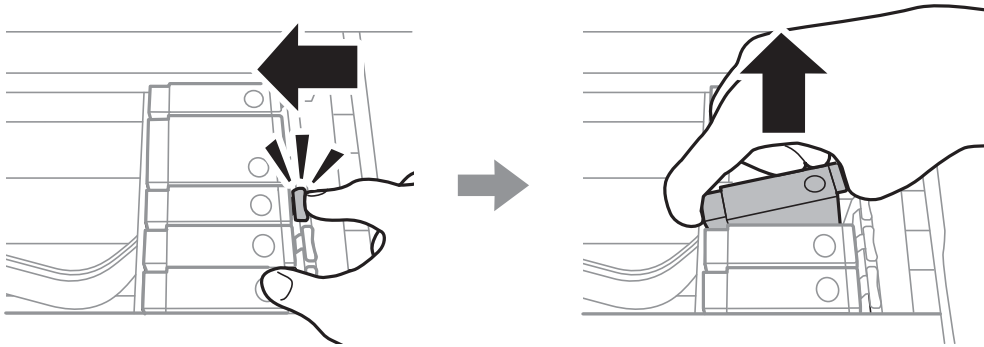

9. Aseta mustekasetti vinottain mustekasetin pidikkeeseen ja paina sitä varovasti alaspäin, kunnes se naksahtaa paikalleen.

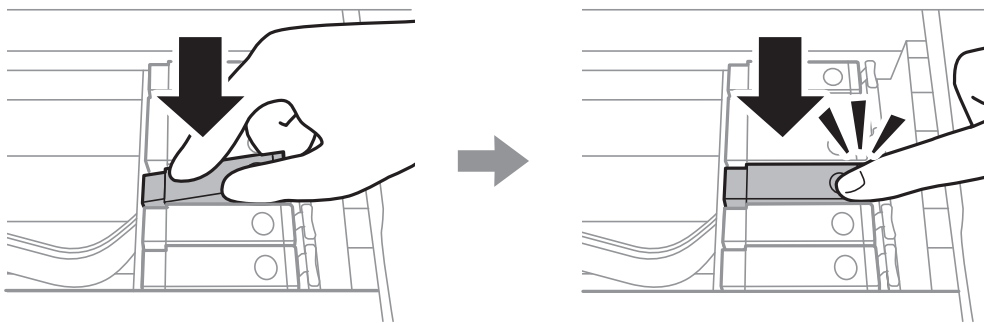

10. Sulje skanneriyksikkö ja valitse sitten **Valmis**.

Mustekasettien ja muiden kuluvien osien vaihtaminen

11. Seuraa näytössä näkyviä ohjeita.

! **Tärkeää:**

- ❑ Jos poistat kasetin tulostimesta myöhempää käyttöä varten tai heittäaksesi sen pois, muista laittaa kasetin musteaukon päälle suojus, jotta muste ei kuivu ja jotta muste ei tahraa ympäristöään. Kiinnitä korkki tiiviisti. Korkin tulee napsahtaa paikalleen.

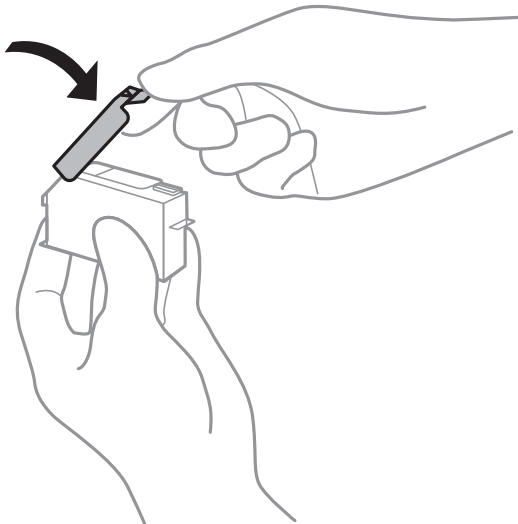

- ❑ Mustekasetin asentamisen jälkeen virtavallo välkkyä, kunnes tulostin on ladannut musteen. Älä sammuta tulostinta musteen lataamisen aikana. Jos mustetta ei ladata kokonaan, tulostaminen voi olla mahdotonta.
- ❑ Älä aseta CD-/DVD-tasoa, ennen kuin musteen lataus on valmis.

Liittyvät tiedot

- ➔ ”Mustekasettien koodit” sivulla 155
- ➔ ”Mustekasetin käsittelyohjeet” sivulla 156

Huoltolaatikon koodi

Huoltolaatikko voidaan ostaa ja vaihtaa käyttäjän toimesta.

Epson suosittelee vain aidon Epson-huoltolaatikon käyttämistä.

Seuraavassa on annettu alkuperäisen Epson-huoltolaatikon koodi.

T3661

! **Tärkeää:**

Huoltolaatikkoa ei voi käyttää muissa tulostimissa sen jälkeen, kun se on asennettu yhteen tulostimeen.

Huoltolaatikon käsittelyohjeet

Lue seuraavat ohjeet ennen huoltolaatikon vaihtamista.

Mustekasettien ja muiden kuluvien osien vaihtaminen

- Älä kosketa huoltolaatikon sivussa olevaa vihreää IC-sirua. Tämä saattaa estää kasetin normaalin toiminnan ja tulostuksen.
- Älä vaihda huoltolaatikkoa tulostuksen aikana, sillä muuten seurauksena voi olla mustevuoto.
- Älä poista huoltolaatikkoa ja sen kantaa muulloin kun huoltolaatikkoa vaihdettaessa, sillä muuten mustetta voi päästä vuotamaan.
- Älä käytä tuotteesta poistettua huoltolaatikkoa, joka on ollut pitkään käyttämättömänä. Laatikon sisällä oleva muste on kovettunut, minkä vuoksi mustetta ei voida enää imeä.
- Älä kallista käytettyä huoltolaatikkoa, ennen kuin se on suljettu muovipussiin, sillä muuten siitä voi vuotaa mustetta.
- Älä säilytä huoltolaatikkoa korkeassa lämpötilassa tai pakkasessa.
- Pidä huoltolaatikko poissa suorasta auringonvalosta.

Huoltorasian vaihtaminen

Joissakin tulostusjaksoissa huoltorasia on saattaa kertyä hyvin pieni määrä ylimääräistä mustetta. Huoltorasian mustevuotojen ehkäisemiseksi tulostin on suunniteltu lopettamaan tulostus, kun huoltorasia n imukapasiteetin raja on saavutettu. Vaihtamistarve ja vaihtamisväli vaihtelevat seuraavien seikkojen mukaan: laitteella tulostettujen sivujen tyyppi, käytetyt tulostusmateriaalit ja tulostimen suorittamat puhdistuskerrat. Kun näyttöön tulee viesti, jossa sinua kehoitetaan vaihtamaan huoltorasia, ota esille tasapäinen ruuvimeisseli ja toimi näyttöön tulevien ohjeiden mukaan. Laatikon vaihtotarve ei tarkoita, että tulostin ei toimi enää oikein. Epson-takuu ei kata mustetyynyn vaihtokustannuksia. Käyttäjä voi vaihtaa osaa.

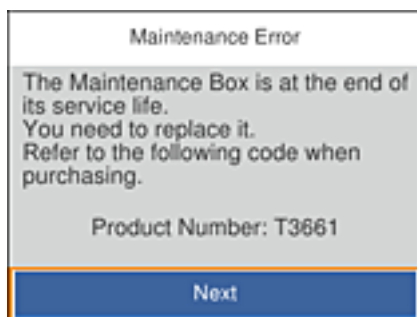

Huomautus:

- Kun huoltorasia on täynnä, et voi tulostaa, ennen kuin laatikko on vaihdettu mustevuotojen ehkäisemiseksi. Voit kuitenkin esimerkiksi tallentaa tietoja ulkoiselle USB-laitteelle.
- Kun seuraava näyttö tulee näkyviin, käyttäjät eivät voi vaihtaa osaa. Ota yhteys Epson-tukeen.



Mustekasettien ja muiden kuluvien osien vaihtaminen

1. Ota uusi huoltorasia pakkauksestaan.



Tärkeää:

Älä kosketa huoltolaatikon sivussa olevaa vihreää IC-sirua. Tämä saattaa estää kasetin normaalin toiminnan ja tulostuksen.

Huomautus:

Uuden huoltorasian mukana toimitetaan läpinäkyvä pussi käytettyä huoltorasiaa varten.

2. Nosta paperikasetti 2 -osaa hieman ylöspäin vetääksesi sen ulos.

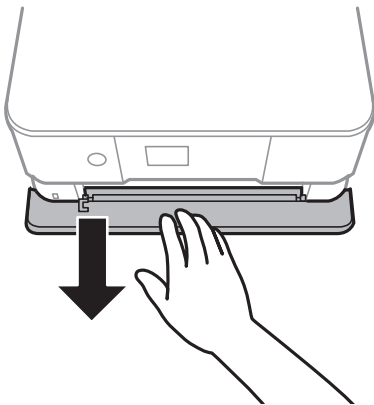

3. Avaa ohjauspaneeli.

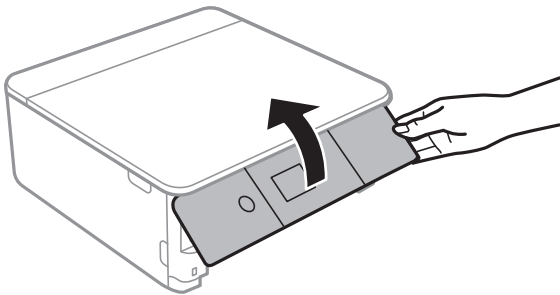

4. Löysää ruuvi tasapäisellä ruuvimeisselillä ja irrota kansi.

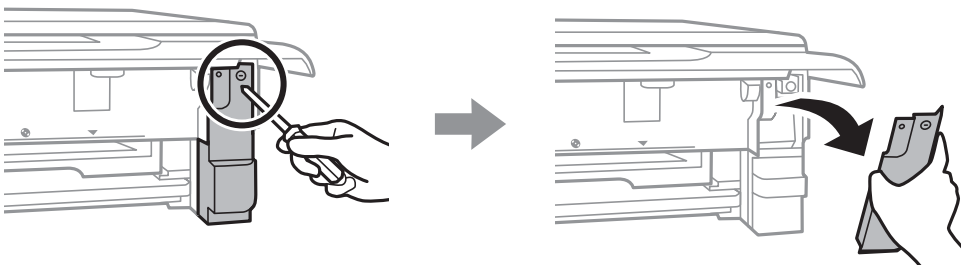

Mustekasettien ja muiden kuluvien osien vaihtaminen

5. Vedä käytetty huoltorasia ulos.

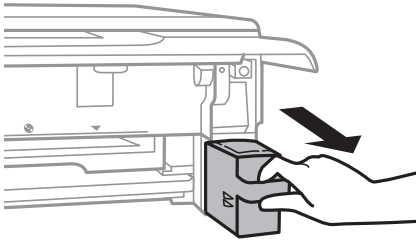

Tärkeää:

Älä koske kuvassa näytettyihin alueisiin. Jos näin tehdään, normaali toiminta voi estyä ja muste voi levitä.

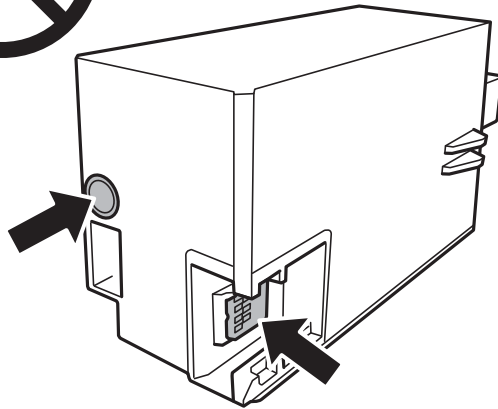

6. Laita käytetty huoltorasia tulostimen mukana toimitettuun läpinäkyvään pussiin ja sulje se huolellisesti.
7. Työnnä uusi huoltorasia tulostimeen perille asti.

Mustekasettien ja muiden kuluvien osien vaihtaminen

8. Kiinnitä kansi.

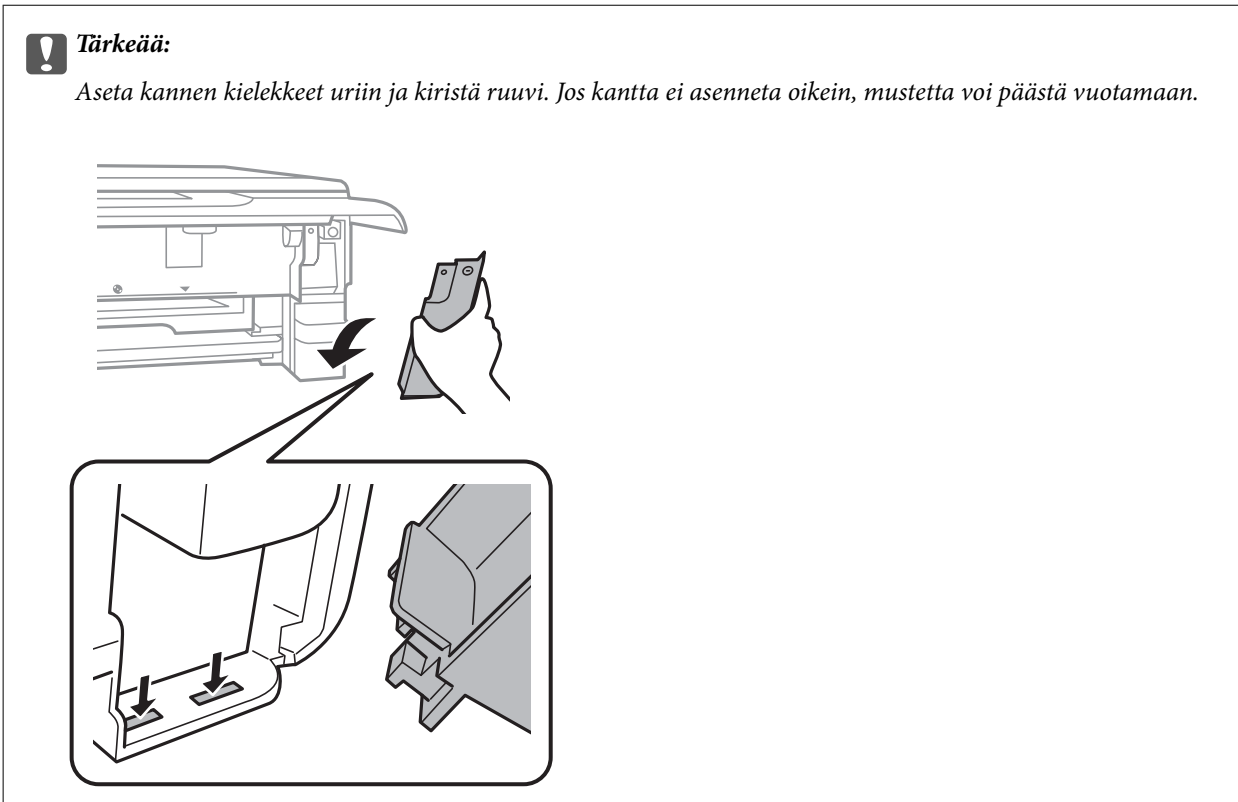

9. Aseta paperikasetti.

10. Valitse **Valm.**

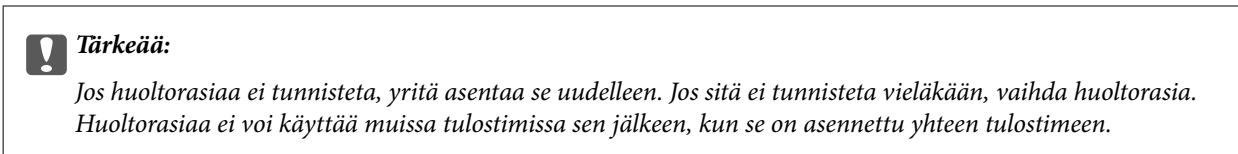

Liittyvät tiedot

- ➔ [”Huoltolaatikon koodi” sivulla 162](#)
- ➔ [”Huoltolaatikon käsittelyohjeet” sivulla 162](#)

Väliaikainen tulostaminen mustalla musteella

Kun värillinen muste tai valokuvamusta muste on lopussa mutta mustaa mustetta on vielä jäljellä, kun tulostetaan tietokoneesta, voit jatkaa tulostusta vähän aikaa käyttämällä vain mustaa mustetta seuraavilla asetuksilla.

- Paperityyppi: tavalliset paperit, Kirjekuori
- Väri: **Harmaasävy**
- Reunaton: Ei valittu
- EPSON Status Monitor 3: Käytössä (vain Windows)

Tämä ominaisuus on käytettävissä vain noin viisi päivää, joten vaihda mustekasetti mahdollisimman pian.

Mustekasettien ja muiden kuluvien osien vaihtaminen

Huomautus:

- ❑ Jos **EPSON Status Monitor 3** on poistettu käytöstä, siirry tulostinohjaimen, napsauta **Laajennusasetukset Huolto-** välilehdellä ja valitse sitten **Ota käyttöön EPSON Status Monitor 3**.
- ❑ Tämän toiminnon käytettävyys määräytyy käyttöolosuhteiden mukaan.

Väliaikainen tulostaminen mustalla musteella — Windows

1. Jos seuraava ikkuna tulee näytölle, peruuta tulostaminen.

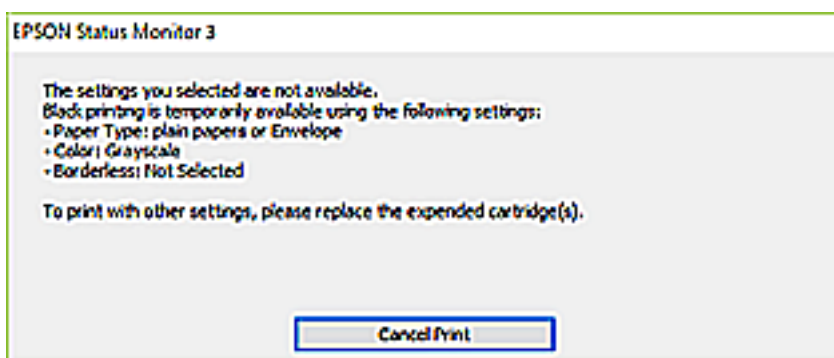
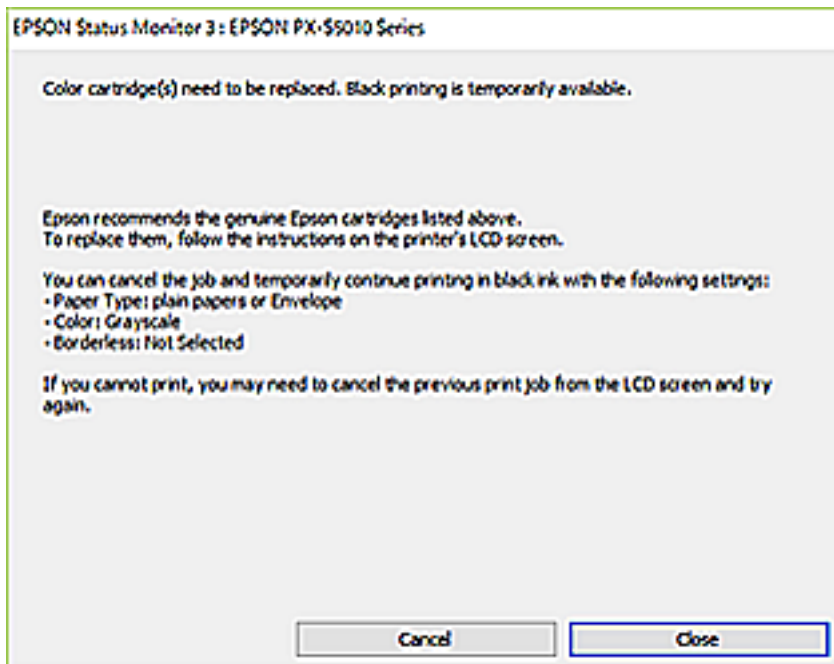

Huomautus:

Jos et pysty peruuttamaan tulostusta tietokoneesta, peruuta käyttämällä tulostimen ohjauspaneelia.

2. Avaa tulostinohjaimen ikkuna.
3. Tyhjennä **Reunukseton Yleiset**-välilehdeltä.
4. Valitse **tavalliset paperit** tai **Kirjekuori Paperityyppi** -asetukseksi **Yleiset**-välilehdellä.
5. Valitse **Harmaasävy**.

Mustekasettien ja muiden kuluvien osien vaihtaminen

6. Määritä tarvittaessa muita asetuksia **Yleiset**- ja **Lisää asetuksia** -välilehdillä ja valitse sen jälkeen **OK**.
7. Valitse **Tulosta**.
8. Napsauta **Tulosta mustana** näytetyssä ikkunassa.

Liittyvät tiedot

- ➔ ”Paperin lisääminen Paperikasetti 1 -aukkoon” sivulla 62
- ➔ ”Paperin lisääminen Paperikasetti 2 -aukkoon” sivulla 66
- ➔ ”Tulostuksen perustiedot — Windows” sivulla 102

Väliaikainen tulostaminen mustalla musteella — Mac OS

Huomautus:

Voit käyttää tätä ominaisuutta verkon kautta kytkeytymällä **Bonjour**-ohjelmaan.

1. Osoita tulostimen kuvaketta **Dockissa**.
2. Peruuta työ.

Huomautus:

Jos et pysty peruuttamaan tulostusta tietokoneesta, peruuta käyttämällä tulostimen ohjauspaneelia.

3. Valitse **Järjestelmäasetukset** valikosta  > **Tulostimet ja skannerit** (tai **Tulosta ja skanna**, **Tulosta ja faksaa**) ja valitse sitten tulostin. Osoita **Valinnat ja tarvikkeet** > **Asetukset** (tai **Ajuri**).
4. Valitse **Käytössä**-asetukseksi **Salli väliaikainen tulostus mustana**.
5. Avaa tulostusvalintaikkuna.
6. Valitse ponnahdusvalikosta **Tulostusasetukset**.
7. Valitse mikä tahansa paperikoko paitsi reunaton koko **Paperikoko**-asetukseksi.
8. Valitse **tavalliset paperit** tai **Kirjekuori Tulostusmateriaali**-asetukseksi.
9. Valitse **Harmaasävy**.
10. Aseta muut kohteet tarvittaessa.
11. Valitse **Tulosta**.

Liittyvät tiedot

- ➔ ”Tulostamisen peruuttaminen” sivulla 125
- ➔ ”Paperin lisääminen Paperikasetti 1 -aukkoon” sivulla 62
- ➔ ”Paperin lisääminen Paperikasetti 2 -aukkoon” sivulla 66
- ➔ ”Tulostuksen perustiedot — Mac OS” sivulla 103

Mustan musteen säästäminen, kun musta muste on vähissä (vain Windows)

Kun musta muste on loppumassa ja värillistä mustetta on vielä jäljellä riittävästi, voit käyttää värillisten musteiden sekoitusta mustan musteen luontiin. Voit jatkaa tulostusta, kun valmistelet mustaa mustekasettia.

Tämä toiminto on käytössä vain silloin, kun tulostinohjaimesta valitaan seuraavat asetukset.

- Paperityyppi: **tavalliset paperit**
- Tulostuslaatu: **Normaali**
- EPSON Status Monitor 3: Käytössä

Huomautus:

- Jos **EPSON Status Monitor 3** on poistettu käytöstä, siirry tulostinohjaimeen, napsauta **Laajennusasetukset Huolto-** välilehdellä ja valitse sitten **Ota käyttöön EPSON Status Monitor 3**.
- Yhdistelmämusta näyttää hieman erilaiselta kuin puhdas musta. Lisäksi tulostusnopeus hidastuu.*
- Tulostuspään laadun ylläpitämiseksi käytetään mustaa mustetta.*

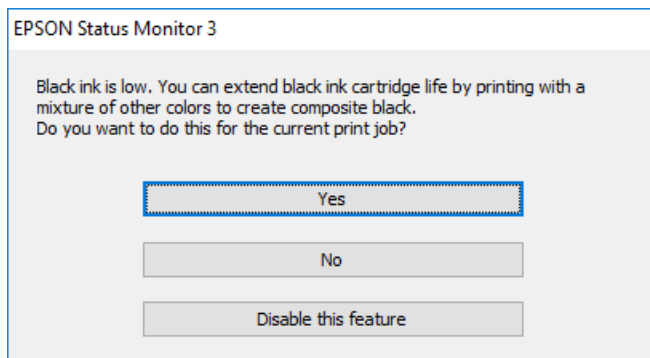

Valikko	Kuvaukset
Kyllä	Valitse, kun käytät mustan musteen luontiin värillisten musteiden ja valokuvamustan musteen sekoitusta. Tämä ikkuna tulee esiin, kun tulostat vastaavan työn seuraavan kerran.
Ei	Valitse, kun jatkat käyttämällä lopun mustan musteen. Tämä ikkuna tulee esiin, kun tulostat vastaavan työn seuraavan kerran.
Kytke tämä toiminto pois päältä	Valitse, kun jatkat käyttämällä lopun mustan musteen. Tämä ikkuna ei tule esiin, ennen kuin vaihdat mustan mustekasetin ja se on jälleen vähissä.

Tulostimen kunnossapito

Tulostuspään tarkistaminen ja puhdistaminen

Jos suuttimet ovat tukossa, tulosteista tulee haaleita tai niissä esiintyy raitoja tai odottamattomia värejä. Kun tulostuslaatu on heikentynyt, suorita suutintesti ja tarkista, ovatko suuttimet tukossa. Jos suuttimet ovat tukossa, puhdista tulostuspää.

**Tärkeää:**

- Älä avaa skanneriyksikköä äläkä sammuta tulostinta tulostuspään puhdistuksen aikana. Jos tulostuspään puhdistusta ei tehdä loppuun saakka, tulostaminen voi estyä kokonaan.
- Tulostuspään puhdistuksessa käytetään hieman mustetta, joten tulostuspää tulee puhdistaa vain, jos tulostuslaatu heikkenee.
- Kun muste on vähissä, et pysty ehkä puhdistamaan tulostuspäätä.
- Jos tulostuslaatu ei ole parantunut, kun suutin on tarkistettu ja pää puhdistettu noin kolme kertaa, odota vähintään kuusi tuntia tulostamatta. Suorita sitten suuttimen tarkistus uudelleen, minkä jälkeen pää on vielä puhdistettava tarvittaessa. On suositeltavaa kytkeä tulostin pois päältä. Jos tulostuslaatu ei edelleenkään parantunut, ota yhteys Epson-tukeen.
- Jotta estetään tulostuspään kuivuminen, älä irrota tulostinta, kun virta on päällä.

Tulostuspään tarkistaminen ja puhdistaminen — ohjauspaneeli

1. Lisää paperikasettiin tavallista A4-paperia.
2. Valitse aloitusnäytöltä **Kunnossapito**.
Valitse kohde tarkentamalla siihen ▲ ▼ ◀ ▶ -painikkeiden avulla ja paina sitten OK-painiketta.
3. Valitse **Tul.pään suutintarkistus**.
4. Tulosta suuttimen testikuvio noudattamalla näytössä näkyviä ohjeita.
5. Tarkista tulostettua kuviota.
 - Jos et näe katkenneita viivoja tai puuttuvia kohtia, kuten seuraavassa ”OK”-kuviossa, suuttimet eivät ole tukossa. Tulostinpään puhdistamista ei tarvita. Valitse . Muita toimenpiteitä ei tarvita.

Tulostimen kunnossapito

- Jos niissä on katkonaisia viivoja tai segmenttejä puuttuu, kuten ”NG”-kuviossa, tulostuspään suuttimet ovat ehkä tukossa. Siirry seuraavaan vaiheeseen.

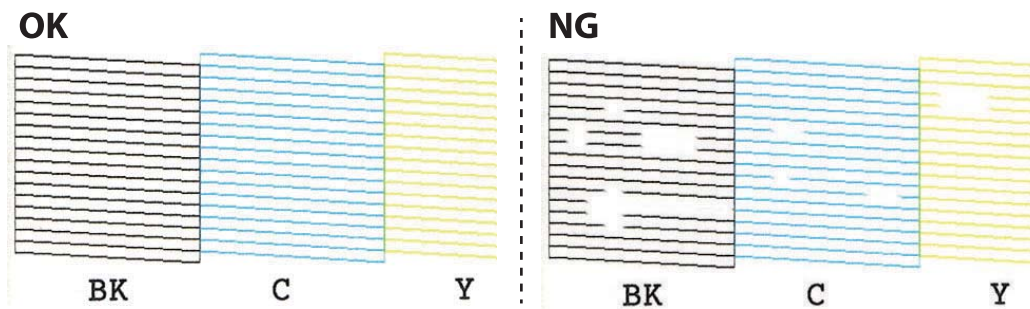

6. Valitse .
7. Noudata näytön ohjeita ja puhdistat tulostuspää.
8. Kun puhdistus on valmis, valitse **Tarkista**, ja tulosta sitten suuttimen testikuvio uudelleen näytön ohjeiden mukaisesti. Toista puhdistus ja kuvio, kunnes kaikki viivat on kokonaan tulostettu.

Liittyvät tiedot

➔ [”Paperin lisääminen Paperikasetti 2 -aukkoon” sivulla 66](#)

Tulostuspään tarkistaminen ja puhdistaminen - Windows

1. Lisää A4-kokoista tavallista paperia paperikasetti-alustalle.
2. Avaa tulostinohjaimen ikkuna.
3. Valitse **Suutintesti Huolto**-välilehdeltä.
4. Noudata näytön ohjeita.

Liittyvät tiedot

➔ [”Paperin lisääminen Paperikasetti 2 -aukkoon” sivulla 66](#)

➔ [”Windows Tulostinajuri” sivulla 189](#)

Tulostuspään tarkistaminen ja puhdistaminen — Mac OS

1. Lisää A4-kokoista tavallista paperia paperikasetti -alustalle.
2. Valitse **Järjestelmäasetukset** valikosta  > **Tulostimet ja skannerit** (tai **Tulosta ja skannaa, Tulosta ja faksaa**) ja valitse sitten tulostin.
3. Valitse **Valinnat ja tarvikkeet** > **Työkalu** > **Avaa tulostintyökalu**.
4. Valitse **Suutintesti**.

5. Seuraa näytössä näkyviä ohjeita.

Liittyvät tiedot

➔ ”Paperin lisääminen Paperikasetti 2 -aukkoon” sivulla 66

Tulostuspään kohdistaminen

Jos vaakaviivat ovat vinossa tai jos kuvat ovat sumeita, kohdista tulostuspää.

Tulostuspään kohdistaminen ohjauspaneelista

1. Lisää A4-kokoista tavallista paperia paperikasetti -alustalle.
2. Valitse aloitusnäytöstä **Kunnossapito**.
Valitse kohde tarkentamalla siihen ▲ ▼ ◀ ▶ -painikkeiden avulla ja paina sitten OK-painiketta.
3. Valitse **Tulostuspään kohdistus**.
4. Valitse kohdistusvalikko.
 - Pystykohdistus: Valitse tämä, jos tulosteet ovat epäselviä tai teksti ja viivat ovat vinossa.
 - Vaakakohdistus: Valitse tämä, jos tulosteessa on vaakaviivoja säännöllisin välimatkoin.
5. Tulosta kohdistuskuvio näytön ohjeiden mukaisesti ja valitse optimaalisen kuvion numero.
 - Pystykohdistus: Etsi ja valitse kunkin ryhmän yhtenäisimmän testikuvion numero.

#1



Tulostimen kunnossapito

- Vaakakoordistutus: Etsi ja valitse vähiten erottuneen ja päällekkäisen kuvion numero.



Liittyvät tiedot

- ➔ ”Paperin lisääminen Paperikasetti 2 -aukkoon” sivulla 66

Paperipolun puhdistaminen

Jos tulosteissa on mustetahroja tai naarmuja tai jos paperin syöttämisessä on ongelmia, puhdista sisällä oleva rulla.



Tärkeää:

Älä käytä pyyhkepaperia tulostimen sisäpuolen puhdistamiseen. Paperipyyhkeen nukka saattaa tukkia tulostuspään suuttimet.

Paperipolun puhdistaminen mustetahroista

Jos tulosteet ovat edelleen tahriintuneita tai naarmuuntuneita, puhdista sisällä oleva rulla.



Tärkeää:

Älä käytä pyyhkepaperia tulostimen sisäpuolen puhdistamiseen. Paperipyyhkeen nukka saattaa tukkia tulostuspään suuttimet.

1. Lisää paperikasettiin tavallista A4-paperia.
2. Valitse aloitusnäytöltä **Kunnossapito**.
Valitse kohde tarkentamalla siihen ▲ ▼ ◀ ▶ -painikkeiden avulla ja paina sitten OK-painiketta.
3. Valitse **Paperiohjaimen puhdistus**.
4. Noudata näytön ohjeita ja puhdista paperipolku.
5. Toista edellä olevaa toimenpidettä, kunnes paperissa ei ole väritahroja.
Jos paperi yhä likaantuu musteeseen usean puhdistuskerran jälkeen, siirry seuraavaan vaiheeseen.
6. Sammuta tulostin painamalla  -painiketta.

Tulostimen kunnossapito

7. Kytke virtajohto irti ja irrota se.
8. Nosta ohjauspaneelia niin ylös kuin mahdollista, niin että se on vaakasuorassa.

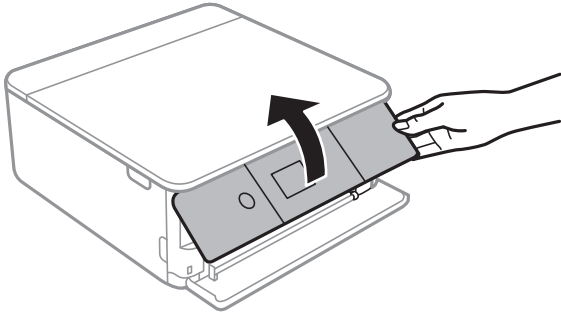

9. Liu'uta tul.lokero ulos.

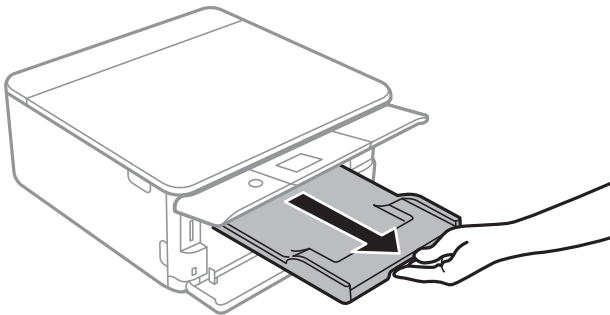

10. Pyyhi varovasti kaksi valokoista telaa pehmeällä, kostealla liinalla.

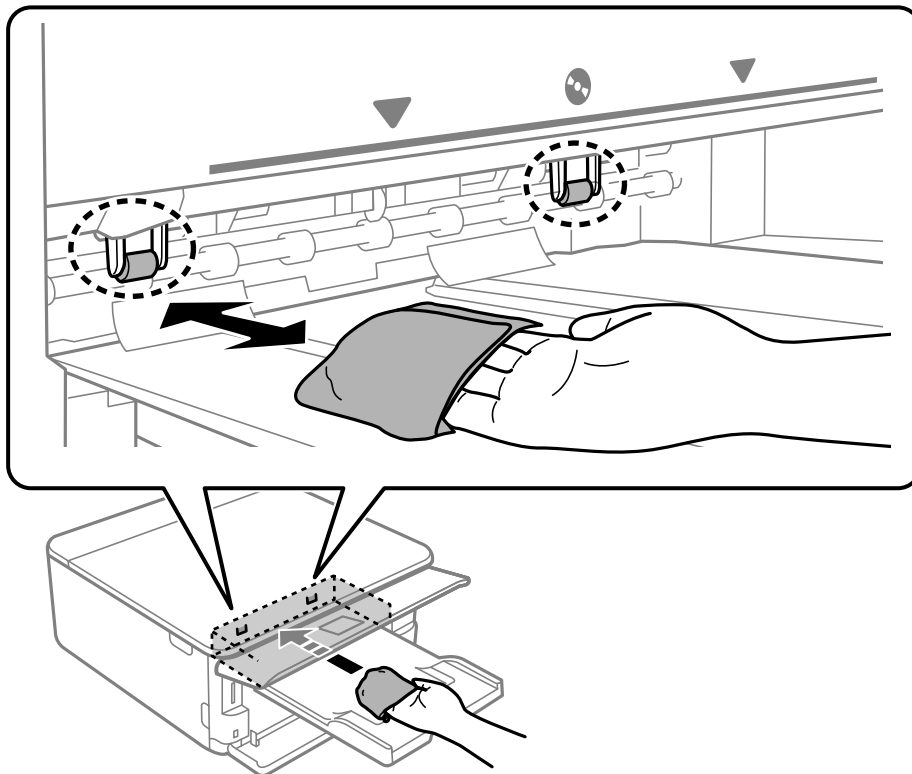

11. Liitä virtajohto.

Liittyvät tiedot

➔ ”Paperin lisääminen Paperikasetti 2 -aukkoon” sivulla 66

Paperipolun puhdistaminen paperinsyöttöongelmista

Kun paperia ei ole syötetty oikein paperikasetista, puhdista sisällä oleva rulla.

1. Sammuta tulostin painamalla  -painiketta.
2. Kytke virtajohto irti ja irrota se.
3. Kytke USB-kaapeli irti ja irrota sitten muistikortti.
4. Vedä paperikasetit ulos.
Nosta paperikasettia 2 hieman ylöspäin ja vedä se ulos.

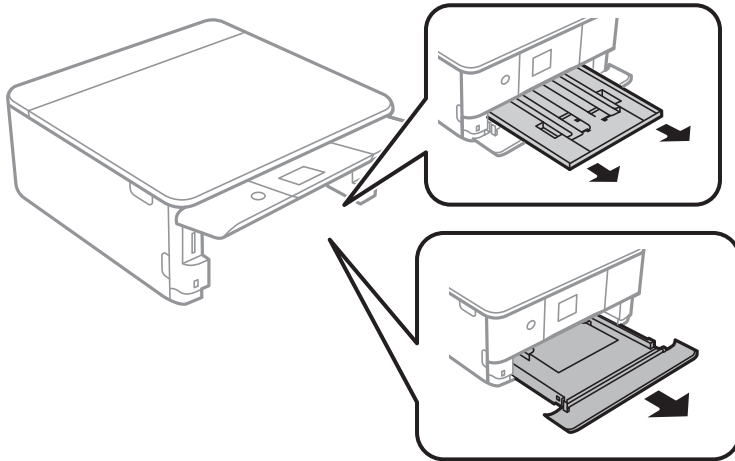

5. Aseta tulostin siten, että ohjauspaneelin  -painike on ylhäällä.

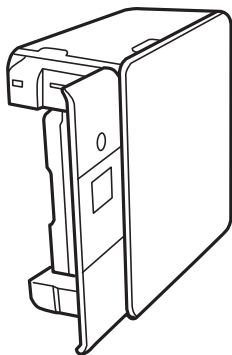
**Vaara:**

Varo tulostinta asettaessasi, että kätesi tai sormesi eivät jää väliin. Tämä saattaa aiheuttaa loukkaantumisen.

Tulostimen kunnossapito

6. Kostuta liina vedellä, väännä se kuivaksi ja pyyhi kela liinalla samalla, kun pyörität kela.

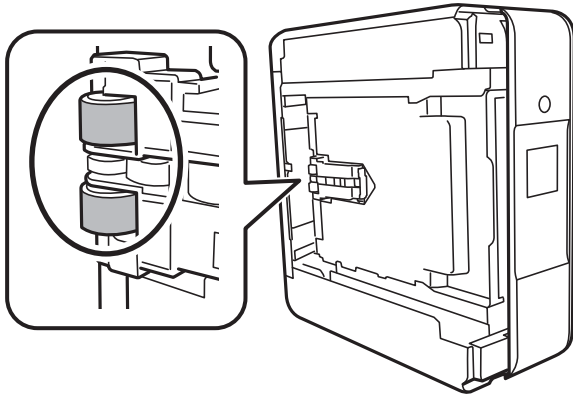

7. Palauta tulostin normaaliin asentoonsa ja aseta paperikasetti paikalleen.



Tärkeää:

Älä jätä tulostinta pystyasentoon pitkäksi aikaa.

8. Liitä virtajohto.

Valotustaso-alustan puhdistaminen

Jos kopiot tai skannatut kuvat ovat tahriintuneita, puhdista valotustaso.



Tärkeää:

Älä käytä koskaan alkoholia tai liuottimia tulostimen puhdistamiseen. Nämä kemikaalit voivat vaurioittaa tulostinta.

1. Avaa asiakirjakansi.

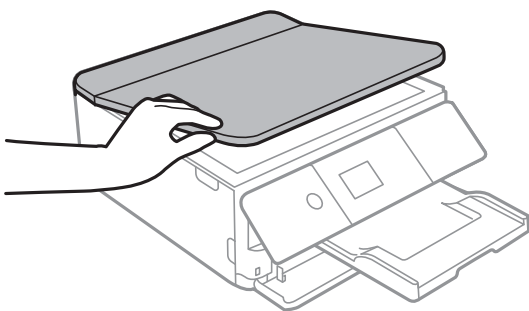

Tulostimen kunnossapito

2. Puhdista valotustaso kuivalla, pehmeällä ja puhtaalla liinalla.

**Tärkeää:**

- Jos lasissa on rasvatahroja tai muuta vaikeasti irrotettavaa likaa, poista ne käyttämällä pehmeää liinaa ja hieman ikkunanpuhdistusainetta. Pyyhi lasi kuivaksi.
- Älä paina lasipintaa liian kovaa.
- Toimi varoen, jotta lasin pinta ei naarmuunnu tai vahingoitu. Vahingoittunut lasitaso heikentää skannaustulosta.

Läpikuultavan kalvon puhdistaminen

Jos tulostuslaatu ei parane tulostuspään puhdistuksen tai paperipolun puhdistamisella, tulostimen sisällä oleva läpikuultava kalvo on voinut likaantua.

Tarvittavat välineet:

- useita vanupuikkoja
- vettä jossa on muutama pisara puhdistusainetta (2–3 pisaraa puhdistusainetta 1/4 kupilliseen vettä)
- valo tahrojen havaitsemista helpottamaan

**Tärkeää:**

Älä käytä muuta puhdistusnestettä kuin vesi-pesuaineliuosta.

1. Sammuta tulostin painamalla  -painiketta.
2. Avaa skanneriyksikkö.

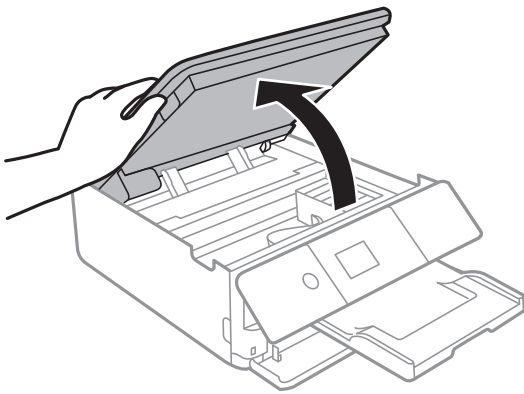

Tulostimen kunnossapito

3. Tarkista, onko läpikuultava kalvo tahrautunut. Tahrat on helppo havaita valon avulla. Jos läpikuultavassa kalvossa (A) on tahroja, kuten sormenjälkiä tai rasvaa, siirry seuraavaan vaiheeseen.

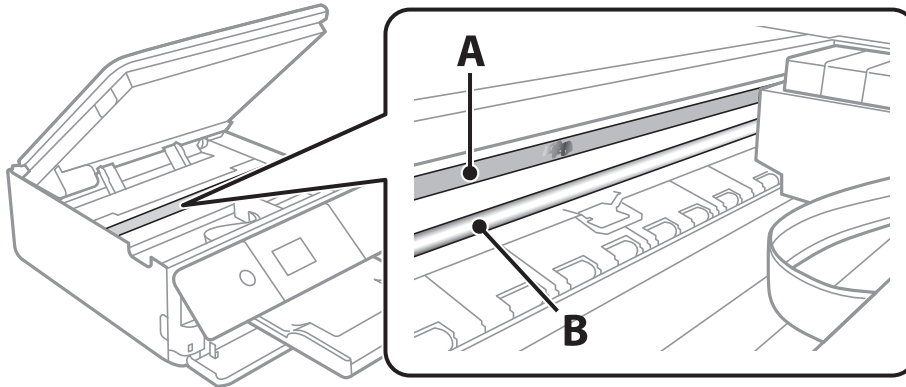

A: Läpikuultava kalvo

B: Kisko



Tärkeää:

Varo koskettamasta kiskoa (B). Muussa tapauksessa laitteella ei ehkä enää pysty tulostamaan. Älä pyyhi rasvaa pois kiskosta, koska rasva on välttämätöntä laitteen toimimista varten.

4. Kostuta vanupuikkoa vesi-pesuaineliuoksessa sen verran, ettei puikosta tipu vettä, ja pyyhi likaantunut osa puhtaaksi.

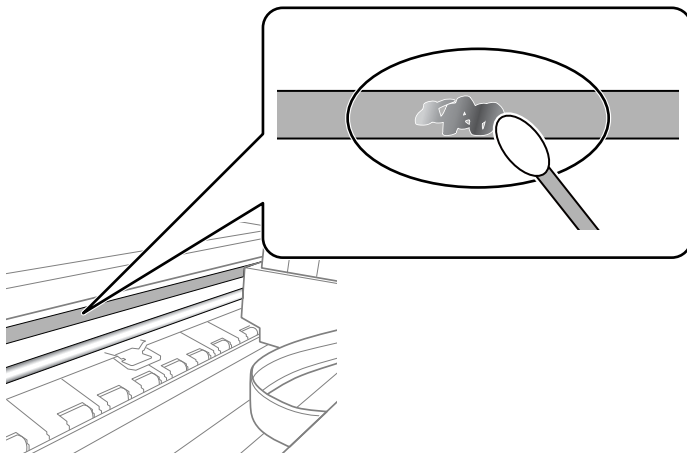

Tärkeää:

Pyyhi tahra pois varovasti. Jos painat kalvoa vanupuikolla liian voimakkaasti, kalvon jouset voivat siirtyä paikoiltaan ja tulostin voi vahingoittua.

5. Pyyhi kalvo kuivalla vanupuikolla.



Tärkeää:

Varo, ettei kalvolle jää kuituja.

Tulostimen kunnossapito

Huomautus:

Estä tahran leviäminen vaihtamalla vanupuikkoa riittävän usein.

6. Toista vaiheita 4–5, kunnes kalvossa ei ole enää tahroja.
7. Tarkista silmämääräisesti, ettei kalvossa ole tahroja.

Energiansäästö

Tulostin siirtyy lepotilaan tai sammuu automaattisesti, jos mitään toimintoja ei suoriteta tietyn ajan kuluessa. Voit säätää virranhallinnan käytön viivettä. Arvon lisääminen vaikuttaa tuotteen energiatehokkuuteen. Ota ympäristönäkökohdat huomioon ennen muutosten tekemistä.

Tulostimessa voi olla ostopaikan mukaan ominaisuus, joka kytkee sen automaattisesti pois päältä, jollei sitä yhdistetä verkkoon 30 minuutin kuluessa.

Energiansäästö (ohjauspaneeli)

1. Valitse aloitusnäytöstä **Asetukset**.

Valitse kohde tarkentamalla siihen ▲ ▼ ◀ ▶ -painikkeiden avulla ja paina sitten OK-painiketta.

2. Valitse **Perusasetukset**.

3. Tee jokin seuraavista.

Valitse **Uniajastin** tai **Vir.katk.aset.** > **Virtakatkaisu, jos toimeton** tai **Virtakasisu, jos irrotettu** ja tee sitten asetukset.

Valitse **Uniajastin** tai **Virrankatk.ajast.** ja tee asetukset.

Huomautus:

*Tuotteessasi voi olla käytettävissä **Vir.katk.aset.** tai **Virrankatk.ajast.** -ominaisuus ostopaikan mukaan.*

Valikkovalinnat Asetukset -toiminnolle



Määritä erilaisia asetuksia valitsemalla tulostimen aloitusnäytöltä **Asetukset**.

Valikon Toimituksen tila

Valitse valikko ohjauspaneelissa alla kuvatulla tavalla.

Asetukset > Toimituksen tila

Näyttää musteen likimääräisen tason ja huoltolaatikon käyttöiän.

Jos näytössä näkyy , muste on vähissä tai huoltolaatikko on lähes täynnä. Kun näytössä näkyy , tuote on vaihdettava, sillä muste on lopussa tai huoltolaatikko täynnä.

Tässä näytössä voit vaihtaa mustekasetteja tai tulostaa toimitustilan tiedot.

Liittyvät tiedot

➔ ”[Mustekasettien vaihtaminen](#)” sivulla 158

Valikkovalinnat Perusasetukset -toiminnolle

Valitse valikot ohjauspaneelissa alla kuvatulla tavalla.

Asetukset > Perusasetukset

Näytönsäästäjä:

Valitse **Muistikortin tiedot**, jos haluat näyttää valokuvat diaesityksenä, kun mitään toimintoja ei suoriteta noin kolmeen minuuttiin.

LCD-kirkkaus:

Säädä nestekidenäytön kirkkautta.

Autom. käynnistys:

Valitse **Päällä** kytkeäksesi tulostimeen virran automaattisesti, kun se vastaanottaa tulostus- tai skannaustyön USB- tai verkkoyhteyden kautta. Ennen tulostamista liu'uta ulos luovutustaso. Kun käytössä on **Autom. käynnistys** virrankulutus myös lisääntyy hieman verrattuna tilanteeseen, jossa tulostimen virta sammutetaan täysin.

Käytä **Virrankatk.ajast.** -asetusta, jos haluat, että tulostin sammuu automaattisesti, kun tulostus- tai skannaustyö on valmis ja tietty aika on kulunut ilman, että mitään toimintoja on suoritettu. Tämä on hyödyllinen, kun tulostetaan etäsijainnista, kuten internetin kautta.

Virrankatk.ajast.:

Tuotteessasi voi olla käytettävissä tämä ominaisuus tai **Vir.katk.aset.** -ominaisuus ostosijainnin mukaan.

Valikkovalinnat Asetukset -toiminnolle

Valitse tämä asetus, jos haluat sammuttaa tulostimen automaattisesti, kun sitä ei ole käytetty tiettyinä ajanjaksona. Voit määrittää ennen laitteen sammuttamista odotettavan ajan pituuden. Viiveen pidentäminen vaikuttaa laitteen energiatehokkuuteen. Ota ympäristönäkökohdat huomioon ennen muutosten tekemistä.

Vir.katk.aset.:

Tuotteessasi voi olla käytettävissä tämä ominaisuus tai **Virrankatk.ajast.** -ominaisuus ostosijainnin mukaan.

Virtakatkaisu, jos toimeton

Valitse tämä asetus, jos haluat sammuttaa tulostimen automaattisesti, kun sitä ei ole käytetty tiettyinä ajanjaksona. Viiveen pidentäminen vaikuttaa laitteen energiatehokkuuteen. Ota ympäristönäkökohdat huomioon ennen muutosten tekemistä.

Virtakasisu, jos irrotettu

Valitse tämä asetus, jos haluat sammuttaa tulostimen 30 minuutin kuluttua siitä, kun kaikkien porttien, mukaan lukien USB-portti, yhteydet on katkaistu. Tämä ominaisuus ei ole saatavilla kaikilla alueilla.

Uniajastin:

Säädä ajanjaksoa, jonka jälkeen tulostin siirtyy lepotilaan (virransäästötilaan), jos mitään toimintoja ei ole suoritettu. Nestekidenäyttö pimenee, kun asetettu aika on kulunut loppuun.

Kieli/Language:

Valitse nestekidenäytön kieli.

Tyhj. kaik. aset.:

Palauttaa **Perusasetukset** oletusasetuksiin.

Liittyvät tiedot

➔ ”Energiansäästö” sivulla 179

Valikkovalinnat Tulostinasetukset -toiminnolle

Valitse valikot ohjauspaneelissa alla kuvatulla tavalla.

Asetukset > Tulostinasetukset

Paperilähdeasetus:

Paperiasetus:

Valitse lisäämäsi paperin koko ja tyyppi paperilähteessä. Voit määrittää paperikoon ja -tyypin suosikkiasetuksesi kohdassa **Suos.pap.aset.**

Paperimäärittäminen:

Valitse **Pää.** kohdasta **Asetukset > Tulostinasetukset > Paperilähdeasetus > Paperiasetus**, kun paperi lisätään paperilähteeseen, jos haluat näyttää paperiasetusnäytön automaattisesti. Jos tämä ominaisuus poistetaan käytöstä, tulostaminen iPhone- tai iPad-laitteesta AirPrint-ominaisuuden avulla ei ole mahdollista.

Valikkovalinnat Asetukset -toiminnolle

CD/DVD:

Säätää CD-/DVD-levyn tulostuskohtaa siirtämällä sitä ylös, alas, vasemmalle tai oikealle.

CD, sisempi/ulompi:

Säätää CD-/DVD-levyn sisä- ja ulkohalkaisijan tulostuskohtaa. Voidaan määrittää enintään 120 mm ulkohalkaisijalle ja vähintään 18 mm sisähalkaisijalle. Asetuksen mukaan CD-/DVD-levy tai CD-/DVD-taso voi likaantua. Aseta alue sovittaaksesi tulostusalueen CD-/DVD-levylle. Tulostusalue määritetään täällä alkuperäiseen arvoon, kun muistikortista tulostetaan valokuvia CD/DVD-levylle.

Tarrat:

Säätää valokuvatarran tulostuskohtaa siirtämällä sitä ylös, alas, vasemmalle tai oikealle.

Paksu paperi:

Valitse **Päällä**, jos haluat estää mustetta leviämstä tulosteisiin. Huomaa, että tämä voi hidastaa tulostusta.

Hiljainen tila:

Valitse **Pääl.**, jos haluat vähentää tulostuksen aikaista melua. Huomaa, että tämä voi hidastaa tulostusta. Valitsemiesi paperityypin ja tulostuslaadun asetusten mukaan tulostimen melutasossa ei ole ehkä mitään eroa.

Musteen kuivumisaika:

Valitse musteen kuivumisaika, jota haluat käyttää kaksipuolisessa tulostuksessa. Tulostin tulostaa toisen puolen ensimmäisen puolen tulostamisen jälkeen. Jos tulosteessa on tahroja, pidennä kuivumisajan asetusta.

2-suunt.:

Valitse **Päällä**, kun haluat muuttaa tulostussuuntaa: tulostaa, kun tulostuspää siirtyy vasemmalle ja oikealle. Jos tulosteen pysty- tai vaakasuuntaiset viivoitukset näyttävät sumeilta tai väärin kohdistetuilta, tämän ominaisuuden poistaminen käytöstä voi pienentää tulostusnopeutta. Jos näin tehdään, tulostusnopeus voi kuitenkin pienentyä.

Tyhj. kaik. aset.

Palauttaa **Tulostinasetukset** oletusasetuksiin.

Valikkovalinnat Verkkoasetukset -toiminnolle

Valitse valikot ohjauspaneelissa alla kuvatulla tavalla.

Asetukset > Verkkoasetukset

Wi-Fi-asetus:

Määritä langattoman verkon asetukset tai muuta niitä. Valitse yhteystapa seuraavista vaihtoehdoista ja noudata ohjauspaneelin ohjeita.

- Wi-Fi (Suositeltu):
- Wi-Fi Direct

Valikkovalinnat Asetukset -toiminnolle

Verkon tila:

Näyttää nykyiset verkkoyhteydet.

- Wi-Fi-tila
- Wi-Fi Direct -tila
- tila-arkki

Verkkoyhteyden tarkistus:

Tarkistaa nykyisen verkkoyhteyden ja tulostaa raportin. Jos yhteydessä on ongelmia, yritä ratkaista ongelma raportin avulla.

Lisäasetukset:

Määritä seuraavat yksityiskohtaiset asetukset.

- Laitenimi
- TCP/IP
- Välityspalvelin

Liittyvät tiedot

- ➔ ”Wi-Fi-asetusten tekeminen syöttämällä SSID ja salasana” sivulla 38
- ➔ ”Wi-Fi-asetusten määrittäminen painikeasetuksella (WPS)” sivulla 39
- ➔ ”Wi-Fi-asetusten määrittäminen PIN-koodin avulla (WPS)” sivulla 41
- ➔ ”Wi-Fi Direct (Simple AP) -yhteysasetusten määrittäminen” sivulla 42
- ➔ ”Verkkoyhteyden tilan tarkistus” sivulla 44
- ➔ ”Verkon lisäasetusten tekeminen” sivulla 43

Valikon Web-palveluasetukset

Valitse valikot ohjauspaneelissa alla kuvatulla tavalla.

Asetukset > Web-palveluasetukset

Epson Connect -palvelut:

Näyttää, onko tulostin rekisteröity ja yhdistetty Epson Connect -palveluun. Voit rekisteröityä palveluun valitsemalla **Rekisteröi** ja noudattamalla ohjeita. Kun rekisteröinti on suoritettu, voit muuttaa seuraavia asetuksia.

- Keskeytä/Jatka
- Poista rekisteröinti

Lisätietoja on saatavana seuraavassa verkkosivustossa.

<https://www.epsonconnect.com/>

<http://www.epsonconnect.eu> (vain Eurooppa)

Google-pilvitulostuspalvelut:

Näyttää, onko tulostin rekisteröity ja yhdistetty Google Cloud Print -palveluun. Kun rekisteröinti on suoritettu, voit muuttaa seuraavia asetuksia.

Valikkovalinnat Asetukset -toiminnolle

- Ota käyttöön/Poista käytöstä
- Poista rekisteröinti

Jos haluat lisätietoja Google Cloud Print -palveluista, katso seuraava verkkosivusto.

<https://www.epsonconnect.com/>

<http://www.epsonconnect.eu> (vain Eurooppa)

Liittyvät tiedot

➔ ”Epson Connect -palvelu” sivulla 187

Valikon Tiedoston jakamisasetus

Valitse valikot ohjauspaneelissa alla kuvatulla tavalla.

Asetukset > Tiedoston jakamisasetus

Valitse tulostimen ja tietokoneen välinen yhteysmenetelmä, jolla tietokone saa kirjoitusoikeuden tulostimeen asetetulle muistikortille. Luku- ja kirjoitusoikeus annetaan tietokoneelle, jolla on prioriteettiyyhteys. Muille tietokoneille annetaan vain lukuoikeus.

Liittyvät tiedot

➔ ”Muistikortin käyttö tietokoneesta” sivulla 249

Valikkovalinnat Kameran tulostusasetukset -toiminnolle

Valitse valikot ohjauspaneelissa alla kuvatulla tavalla.

Asetukset > Kameran tulostusasetukset

Määritä asetukset, kun tulostat digitaalisesta kamerasta.

Liittyvät tiedot

➔ ”Valikkovalinnat paperi- ja tulostusasetuksille” sivulla 88

➔ ”Valokuvien muokkaamisen valikkovalinnat” sivulla 90

Valikon Ohjetoiminnot

Valitse valikot ohjauspaneelissa alla kuvatulla tavalla.

Asetukset > Ohjetoiminnot

Valikkovalinnat Asetukset -toiminnolle

Paperiristiriita:

Näyttää varoituksen, jos tulostustyön paperiasetukset (tulostusasetukset) eivät sovi tulostimen paperiasetuksiin, jotka tehtiin, kun paperia lisättiin. Tämä asetus estää väärän tulostuksen. Paperiasetuksen näyttöä ei kuitenkaan esitetä, kun **Paperimääritys** on poistettu käytöstä seuraavissa valikoissa.

Asetukset > Tulostinasetukset > Paperilähdeasetus

Automaattinen tilanvalinta:

Kun mikä tahansa seuraavista toiminnoista suoritetaan, toimintoon liittyvät valikot tulevat esiin.

Muistikortti on asetettu.

USB-muisti on asetettu.

Kaikki asetukset:

Otaa käyttöön tai poistaa käytöstä kaikki neuvontatoiminnot.

Tyhj. kaik. aset.:

Palauttaa **Ohjetoiminnot** -asetukset oletusasetuksiin.

Valikkovalinnat Laiteohjelmistopäivitys -toiminnolle

Valitse valikot ohjauspaneelissa alla kuvatulla tavalla.

Asetukset > Laiteohjelmistopäivitys

Päivitys:

Tarkista, onko verkkopalvelimeen ladattu laiteohjelmiston viimeisintä versiota. Jos päivitys on saatavana, voit valita, käynnistetäänkö päivitys vai ei.

Ilmoitus:

Vastaanota ilmoituksia laiteohjelmiston saavilla olevista päivityksistä valitsemalla **Pääl.**

Liittyvät tiedot

➔ [”Ohjelmistopäivitystyökalut \(EPSON Software Updater\)” sivulla 199](#)

Valikkovalinnat Palauta oletusasetukset -toiminnolle

Valitse valikot ohjauspaneelissa alla kuvatulla tavalla.

Asetukset > Palauta oletusasetukset

Verkkoasetukset:

Palauttaa verkkoasetukset oletusasetuksiin.

Valikkovalinnat Asetukset -toiminnolle

Kaikki paitsi Verkkoasetukset:

Palauttaa kaikki asetukset paitsi verkkoasetuksia oletusasetuksiin.

Kaikki asetukset:

Palauttaa kaikki asetukset oletusasetuksiin.

Verkkopalvelu- ja ohjelmistotiedot

Tässä osassa esitellään verkkopalvelut ja ohjelmistotuotteet, jotka ovat saatavilla tulostimeesi Epsonin verkkosivuilta tai mukana toimitettavalta ohjelmistolevyiltä.

Epson Connect -palvelu

Epson Connect -palvelun käyttö internetissä mahdollistaa tulostuksen älypuhelimesta, tabletista tai kannettavasta tietokoneesta milloin ja missä tahansa.

Internetissä käytettävissä olevat toiminnot ovat seuraavat.

Email Print	Epson iPrint -etätulostus	Scan to Cloud	Remote Print Driver
✓	✓	✓	✓

Katso lisätietoja Epson Connect -portaalin verkkosivustolta.

<https://www.epsonconnect.com/>

<http://www.epsonconnect.eu> (vain Eurooppa)

Epson Connect -palveluun rekisteröityminen ohjauspaneelistä

Rekisteröi tulostin alla olevien ohjeiden mukaisesti.

1. Valitse aloitusnäytöltä **Asetukset**.

Valitse kohde tarkentamalla siihen ▲ ▼ ◀ ▶ -painikkeiden avulla ja paina sitten OK-painiketta.

2. Tulosta rekisteröintiarkki valitsemalla aloitusnäytöstä **Web-palveluasetukset > Epson Connect -palvelut > Rekisteröi > Käynnistä asetus**.
3. Rekisteröi tulostin rekisteröintiarkissa olevien ohjeiden mukaisesti.

Tulostusasetusten määrittäminen (Web Config)

Web Config on sovellus, joka toimii tietokoneen tai älylaitteen verkkoselaimessa, kuten Internet Explorer tai Safari. Voit tarkistaa sovelluksella tulostimen tilan tai muuttaa verkkopalvelujen tai tulostimen asetuksia. Voit käyttää Web Config -sovellusta, jos tulostin ja tietokone tai laite ovat samassa verkossa.

Seuraavat selaimet ovat tuettuja.

Käyttöjärjestelmä	Selain
Windows XP SP3 tai uudempi	Microsoft Edge, Internet Explorer 8 tai uudempi, Firefox*, Chrome*
Mac OS X v10.6.8 tai uudempi	Safari*, Firefox*, Chrome*
iOS*	Safari*

Verkkopalvelu- ja ohjelmistotiedot

Käyttäjärjestelmä	Selain
Android 2.3 tai uudempi	Oletusselain
Chrome OS*	Oletusselain

* Käytä uusinta versiota.

Web-määrityksen suorittaminen web-selaimessa

1. Tarkista tulostimen IP-osoite.

Valitse tulostimen aloitusnäytössä oleva verkkokuvake ja vahvista sitten tulostimen IP-osoite valitsemalla aktiivinen yhteystapa.

Valitse kohde tarkentamalla siihen ▲ ▼ ◀ ▶ -painikkeiden avulla ja paina sitten OK-painiketta.

Huomautus:

Voit tarkistaa IP-osoitteen myös tulostamalla verkkoyhteysraportin.

2. Käynnistä verkkoselain tietokoneella tai älylaitteella ja anna tulostimen IP-osoite.

Muoto:

IPv4: http://tulostimen IP-osoite/

IPv6: http://[tulostimen IP-osoite]/

Esimerkkejä:

IPv4: http://192.168.100.201/

IPv6: http://[2001:db8::1000:1]/

Huomautus:

Älylaitetta käyttäessäsi voit suorittaa Web Configin myös Epson iPrint -sovelluksen ylläpito näytöllä.

Liittyvät tiedot

- ➔ ”Epson iPrint-toiminnon käyttö” sivulla 120
- ➔ ”Verkkoyhteysraportin tulostus” sivulla 45

Web Config -määritystyökalun käyttäminen Windows-käyttäjärjestelmässä

Jos yhdistät tietokoneen tulostimeen WSD-toiminnolla, voit avaa Web Config -ohjelman seuraavasti.

1. Avaa tietokoneen tulostinluettelo.

Windows 10

Napsauta aloituspainiketta ja valitse sitten **Laitteisto ja äännet** > **Windows-järjestelmä** > **Ohjauspaneeli** > **Näytä laitteet ja tulostimet**.

Windows 8.1/Windows 8

Valitse **Laitteisto ja äännet** (tai **Laitteisto**) > **Työpöytä** > **Asetukset** > **Ohjauspaneeli** > **Näytä laitteet ja tulostimet**.

Verkkopalvelu- ja ohjelmistotiedot

Windows 7

Napsauta aloituspainiketta ja valitse sitten **Laitteisto ja äänet > Ohjauspaneeli > Näytä laitteet ja tulostimet**.

Windows Vista

Napsauta aloituspainiketta ja valitse sitten **Laitteisto ja äänet > Ohjauspaneeli > Tulostimet**.

2. Napsauta tulostinta hiiren kakkospainikkeella ja valitse **Ominaisuudet**.

3. Valitse **Verkkopalvelu**-välilehti ja napsauta URL-osoitetta.

Web Config -määrittäjäkalun käyttäminen Mac OS-käyttöjärjestelmässä

1. Valitse -valikosta **Järjestelmäasetukset > Tulostimet ja skannerit** (tai **Tulosta ja skanna** tai **Tulosta ja faksaa**) ja valitse sitten käytössä oleva tulostin.

2. Valitse **Valinnat ja tarvikkeet > Näytä tulostimen verkkosivu**.

Windows Tulostinajuri

Tulostinohjain ohjaa tulostinta sovelluksen komentojen mukaisesti. Asetusten tekeminen tulostinohjaimen antaa parhaat tulostustulokset. Voit myös tarkistaa tulostimen tilan tai säilyttää sen huipputoimintakunnossa käyttämällä tulostinohjainapuohjelmaa.

Huomautus:

Voit muuttaa tulostinohjaimen kieltä. Valitse haluamasi kieli **Kieli**-asetuksella **Huolto**-välilehdellä.

Tulostinohjaimen käyttö sovelluksista

Kun haluat tehdä asetuksia, jotka ovat voimassa vain kyseiselle sovellukselle, käytä sitä sovelluksesta käsin.

Valitse **Tiedosto**-valikosta **Tulosta** tai **Tulostusasetukset**. Valitse tulostin ja valitse sitten **Asetukset** tai **Ominaisuudet**.

Huomautus:

Toiminnot vaihtelevat sovelluksesta riippuen. Katso lisätietoja sovelluksen ohjeista.

Tulostinohjaimen käyttäminen ohjauspaneelista

Jos haluat määrittää asetuksia, jotka vaikuttavat kaikkiin sovelluksiin, käytä tulostinohjainta ohjauspaneelilta.

Windows 10

Napsauta aloituspainiketta ja valitse sitten **Windows-järjestelmä > Ohjauspaneeli > Näytä laitteen ja tulostimet** kohdassa **Laitteisto ja ääni**. Napsauta tulostinta hiiren kakkospainikkeella tai pidä se painettuna ja valitse sitten **Tulostusmääritykset**.

Windows 8.1/Windows 8

Valitse **Laitteisto ja äänet > Työpöytä > Asetukset > Ohjauspaneeli > Näytä laitteet ja tulostimet**. Napsauta tulostinta hiiren kakkospainikkeella tai pidä se painettuna ja valitse sitten **Tulostusmääritykset**.

Verkkopalvelu- ja ohjelmistotiedot

Windows 7

Napsauta aloituspainiketta ja valitse sitten **Ohjauspaneeli > Näytä laitteet ja tulostimet** kohdasta **Laitteisto ja äänet**. Napsauta tulostinta hiiren kakkospainikkeella ja valitse **Tulostusmääritykset**.

Windows Vista

Napsauta aloituspainiketta ja valitse sitten **Ohjauspaneeli > Tulostimet** kohdasta **Laitteisto ja äänet**. Napsauta tulostinta hiiren kakkospainikkeella ja valitse sitten kohta **Valitse tulostusmääritykset**.

Windows XP

Napsauta aloituspainiketta ja valitse **Ohjauspaneeli > Tulostimet ja muut laitteet** kohdasta **Tulostimet ja faksit**. Napsauta tulostinta hiiren kakkospainikkeella ja valitse **Tulostusmääritykset**.

Tulostinohjaimen käyttö tehtäväpalkin tulostinkuvakkeesta

Tulostimen kuvake tehtäväpalkissa on pikakuvake, jonka avulla pääset nopeasti tulostinohjaimen.

Jos napsautat tulostimen kuvaketta ja valitset **Tulostinasetukset**, pääset samaan tulostinasetusten ikkunaan kuin ohjauspaneelista. Jos kaksoisnapsautat tätä kuvaketta, voit tarkistaa tulostimen tilan.

Huomautus:

*Jos tulostimen kuvaketta ei näy tehtäväpalkissa, siirry tulostinohjaimen ikkunaan, napsauta **Huolto**-välilehdellä **Tilanvalvonta-asetukset** ja valitse sitten **Rekisteröi pikakuvake tehtäväpalkkiin**.*

Apuohjelman käynnistäminen

Avaa tulostinohjaimen ikkuna. Napsauta **Huolto** -välilehteä.

Liittyvät tiedot

➔ [”Windows-tulostinohjaimen opas” sivulla 190](#)

Windows-tulostinohjaimen opas

Windows-tulostinohjaimelle on olemassa ohje. Kun haluat nähdä asetuskohdeiden selitykset, voit napsauttaa hiiren kakkospainikkeella kutakin kohdetta ja napsauttaa sitten **Ohje**.

Yleiset-välilehti

Voit tehdä tulostuksen perusasetuksia, kuten paperityyppi tai paperikoko.

Voit määrittää myös asetuksia tulostukselle paperin molemmille puolille tai useiden sivujen tulostamiseen yhdelle arkille.

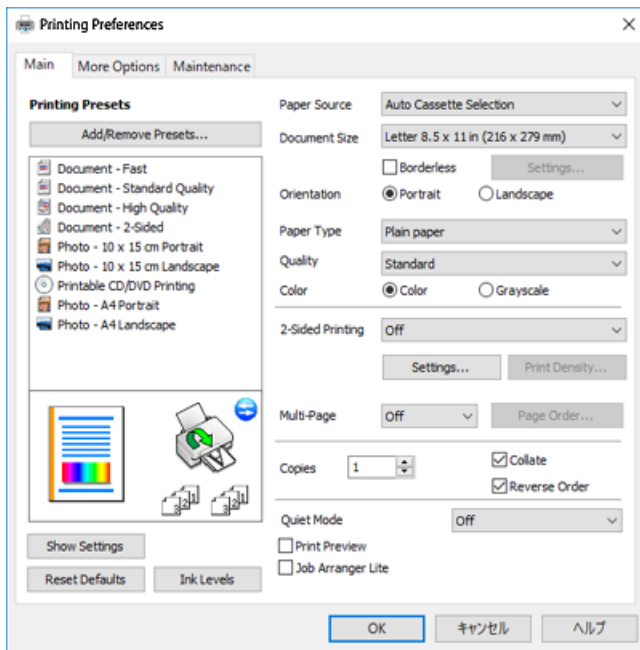

Lisää asetuksia-välilehti

Voit valita asettelu- ja tulostuksen lisäasetuksia, kuten tulosteen koon muuttaminen tai värikorjausten tekeminen.

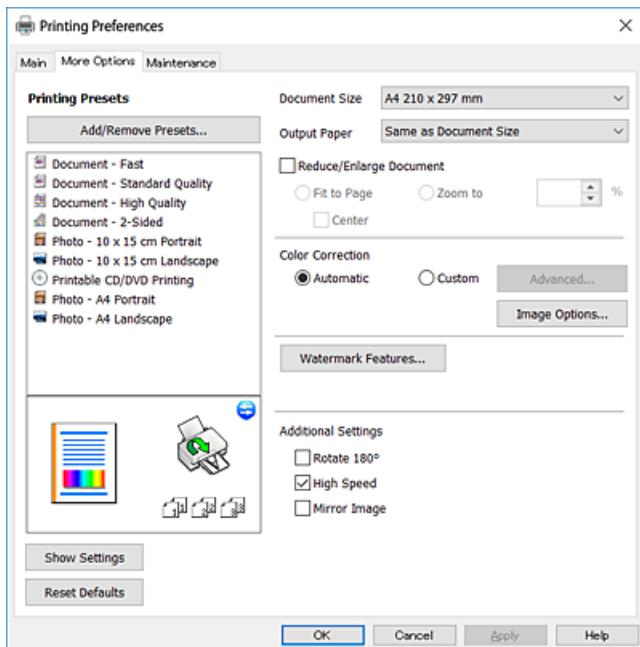

Huolto-välilehti

Voit suorittaa ylläpitotehtäviä, kuten suutintestin ja tulostuspään puhdistuksen, ja voit tarkistaa tulostimen tilan ja vikatiedot käynnistämällä **EPSON Status Monitor 3** -apuohjelman.

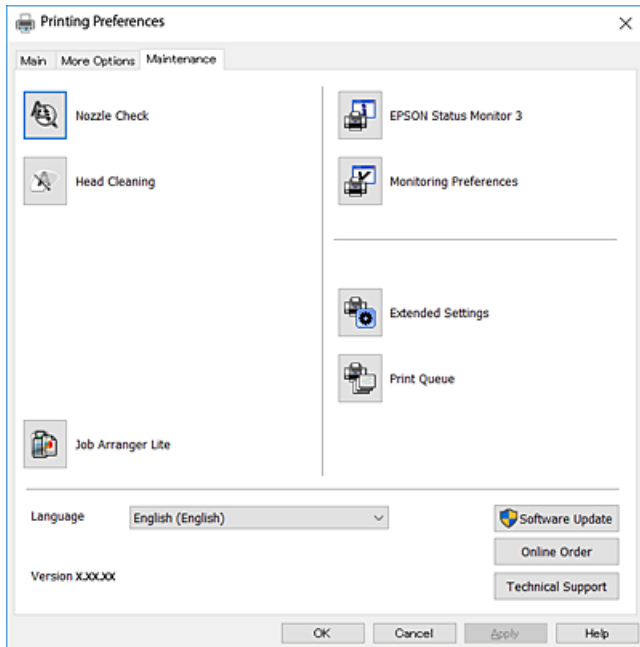

Windows-tulostinohjaimen toimintoasetusten määrittäminen

Voit määrittää asetuksia, kuten ottaa käyttöön **EPSON Status Monitor 3** -ominaisuuden.

1. Avaa tulostinohjaimen ikkuna.
2. Valitse **Huolto**-välilehdeltä **Laajennusasetukset**.
3. Määritä haluamasi asetukset ja valitse sitten **OK**.

Eri asetusten selitykset ovat verkko-ohjeessa.

Liittyvät tiedot

➔ ”Windows Tulostinajuri” sivulla 189

Mac OS -tulostinohjain

Tulostinohjain ohjaa tulostinta sovelluksen komentojen mukaisesti. Asetusten tekeminen tulostinohjaimen antaa parhaat tulostustulokset. Voit myös tarkistaa tulostimen tilan tai säilyttää sen huippuomintakunnossa käyttämällä tulostinohjainapuohjelmaa.

Tulostinohjaimen käyttö sovelluksista

Napsauta **Sivun asetukset** tai **Tulosta** sovelluksen **Tiedosto**-valikossa. Laajenna tarvittaessa tulostusikkunaa valitsemalla **Näytä yksityiskohdat** (tai ▼).

Verkkopalvelu- ja ohjelmistotiedot

Huomautus:

Käytetyn sovelluksen mukaan, **Sivun asetukset** ei ehkä näy **Tiedosto**-valikossa ja tulostimen näytön näyttämisen toimenpiteet voivat vaihdella. Katso lisätietoja sovelluksen ohjeista.

Apuohjelman käynnistäminen

Valitse **Järjestelmäasetukset** valikosta  > **Tulostimet ja skannerit** (tai **Tulosta ja skannaa**, **Tulosta ja faksaa**) ja valitse sitten tulostin. Valitse **Valinnat ja tarvikkeet** > **Työkalu** > **Avaa tulostintyökalu**.

Liittyvät tiedot

➔ ”Mac OS-tulostinohjaimen opas” sivulla 193

Mac OS-tulostinohjaimen opas

Tulostusvalintaikkuna

Vaihda ponnahdusvalikko näytön keskelle, kun haluat esiin enemmän kohteita.

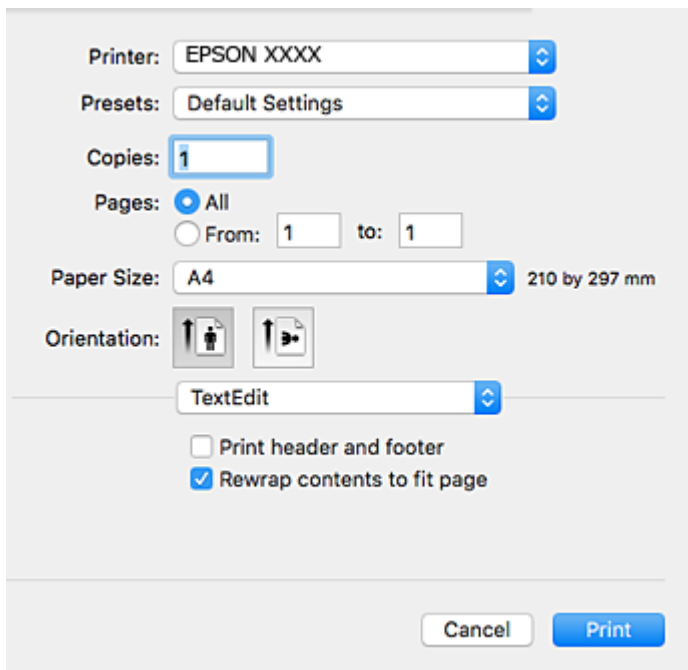

Ponnahdusvalikko	Kuvaukset
Asettelu	Voit valita asettelun useiden sivujen tulostamiseksi yhdelle arkille tai valita reunan tulostamisen.
Värintäsmäytys	Voit säätää värejä.
Paperin käsittely	Voit sovittaa automaattisesti asetetun paperin pienentämällä tai suurentamalla tulostustyön kokoa.
Kansilehti	Voit valita asiakirjoillesi kannen. Määritä kanteen tulostettava sisältö valitsemalla Kansilehden tyyppi .
Tulostusasetukset	Voit tehdä perustulostusasetukset, kuten paperityyppi ja tulostuslaatu.

Verkkopalvelu- ja ohjelmistotiedot

Ponnahdusvalikko	Kuvaukset
Värien asetukset	Kun valitset EPSON Väriensäädöt -kohdan Värintäsmäytys -valikosta, voit valita värinkorjausmenetelmän.
Kaksipuol. tulostuks. asetuks.	Voit valita nidontasuunnan 2-puoliseksi tulostukseksi tai valita asiakirjatyyppin.

Huomautus:

Jos OS X Mountain Lion -käyttöjärjestelmässä tai uudemmassa ei näy **Tulostusasetukset** -valikkoa, Epson-tulostinohjainta ei ole asennettu oikein.

Valitse **Järjestelmäasetukset**  -valikosta > **Tulostimet & skanneri** (tai **Tulosta & skanna**, **Tulosta & faksaa**), poista tulostin ja lisää se uudelleen. Siirry seuraavalle verkkosivustolle ja anna tuotteen nimi. Siirry kohtaan **Tuki** ja katso vinkit.

<http://epson.sn>

Epson Printer Utility

Voit suorittaa ylläpitotehtävän, kuten suutintestin ja tulostuspään puhdistuksen, ja voit tarkistaa tulostimen tilan ja vikatieidot käynnistämällä **EPSON Status Monitor** -apuohjelman.

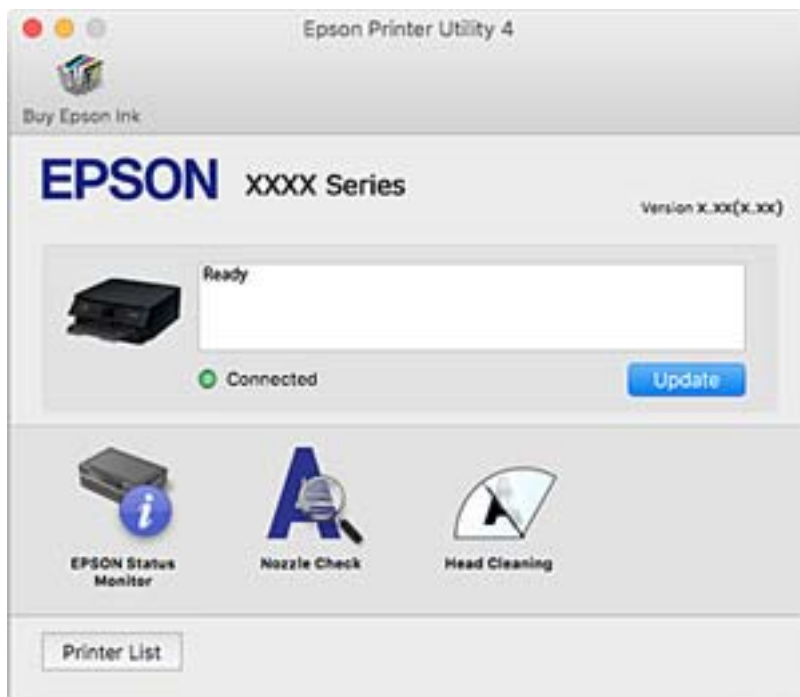

Mac OS -tulostinohjaimen asetusten määrittäminen

Mac OS -tulostinohjaimen asetusikkunan käyttäminen

Valitse  -valikosta **Järjestelmäasetukset** > **Tulostimet ja skannerit** (tai **Tulosta ja skanna** tai **Tulosta ja faksaa**) ja valitse sitten käytössä oleva tulostin. Valitse **Valinnat ja tarvikkeet** > **Asetukset** (tai **Ajuri**).

Mac OS -tulostinajurin toimintoasetukset

- Paksu paperi ja kirjekuoret: Estää mustetta leviämästä paksulle paperille tulostettaessa. Tämän ottaminen käyttöön voi kuitenkin hidastaa tulostusnopeutta.
- Ohita tyhjä sivu: Tyhjiä sivuja ei tulosteta.
- Hiljainen tila: Vähentää tulostimen aiheuttamaa melua, voi kuitenkin pienentää tulostusnopeutta.
- Salli väliaikainen tulostus mustana: Tulostaa väliaikaisesti vain mustalla musteella.
- Automaattinen kasetin vaihto: Syöttää paperia automaattisesti paperikasetti 2 -alustalta, kun paperi loppuu paperikasetti 1 -alustalta. Lisää samaa paperia (tyyppi ja koko) paperikasetti 1- ja paperikasetti 2 -alustalle.
- Nopea tulostus: Tulostuspäät liikkuvat molempiin suuntiin tulostuksen aikana. Tulostus on aiempaa nopeampaa, mutta laatu saattaa samalla heikentyä.
- Varoitushuomautukset: Sallii tulostinohjaimen näyttää varoitusilmoituksia.
- Luo kaksisuuntainen yhteys: Tämän asetuksen tulee yleensä olla **Käytössä**. Valitse **Ei käytössä**, jos tulostimen tietojen hankinta on mahdotonta, koska tulostin on jaettu Windows-tietokoneiden kanssa tai jostain muusta syystä.

Liittyvät tiedot

- ➔ ["Väliaikainen tulostaminen mustalla musteella" sivulla 166](#)

Asiakirjojen ja kuvien skannaaminen sovelluksen avulla (Epson Scan 2)

Epson Scan 2 on sovellus, jolla hallitaan skannausta. Voit säätää skannattavan kuvan kokoa, tarkkuutta, kirkkautta, kontrastia ja laatua. Epson Scan 2 voidaan käynnistää myös TWAIN-yhteensopivasta skannaussovelluksesta. Katso lisätietoja sovelluksen ohjeista.

Käytön aloittaminen Windows-käyttöjärjestelmässä

- Windows 10
Napsauta Käynnistä-painiketta ja valitse sitten **EPSON > Epson Scan 2**.
- Windows 8.1/Windows 8
Kirjoita sovelluksen nimi hakuruutuun ja valitse sitten esiin tuleva kuvake.
- Windows 7/Windows Vista/Windows XP
Napsauta käynnistyspainiketta ja valitse **Kaikki ohjelmat** tai **Ohjelmat > EPSON > Epson Scan 2 > Epson Scan 2**.

Käytön aloittaminen Mac OS-käyttöjärjestelmässä

Huomautus:

Epson Scan 2 ei tue Mac OS -käyttöjärjestelmän nopeaa käyttäjänvaihtotoimintoa. Poista nopea käyttäjänvaihto käytöstä.

Valitse **Siirry > Sovellukset > Epson Software > Epson Scan 2**.

Liittyvät tiedot

- ➔ ["Sovellusten asentaminen" sivulla 199](#)

Skannerin lisääminen verkkoon

Verkkoskanneri on määritettävä ennen Epson Scan 2 -ohjelmiston käyttämistä.

1. Käynnistä ohjelmisto ja valitse **Skanneriasetukset** -näytössä **Lisää**.

Huomautus:

- Jos **Lisää** ei ole aktiivisena, valitse **Ota muokkaus käyttöön**.
- Jos näkyviin tulee Epson Scan 2 -sovelluksen päänäyttö, sovellus on jo yhdistetty skanneriin. Jos haluat muodostaa yhteyden toiseen verkkoon, avaa **Skanneriasetukset** -näyttö valitsemalla **Skanneri > Asetukset**.

2. Verkkoskannerin lisääminen. Määritä seuraavat tiedot ja valitse **Lisää**.

- Malli:** valitse käytettävän skannerin malli.
- Nimi:** kirjoita skannerin nimi (enintään 32 merkkiä).
- Hae verkkoa:** IP-osoite tulee näkyviin, mikäli tietokone ja skanneri ovat samassa verkossa. Jos IP-osoitetta ei näy, napsauta  -painiketta. Jos IP-osoitetta ei näy vielä, valitse **Syötä osoite** ja kirjoita IP-osoite.

3. Valitse skanneri **Skanneriasetukset** -näytössä ja valitse **OK**.

Sovellus skannaustoimintojen määrittämiseen ohjauspaneelista (Epson Event Manager)

Epson Event Manager on sovellus, jonka avulla voit hallita skannaamista ohjauspaneelin kautta ja tallentaa kuvat tietokoneelle. Voit lisätä esiasetuksiin omat asetukset, kuten asiakirjatyyppin, tallennuskansion sijainnin ja kuvamuodon. Katso lisätietoja sovelluksen ohjeista.

Käytön aloittaminen Windows-käyttöjärjestelmässä

- Windows 10
Napsauta Käynnistä-painiketta ja valitse sitten **Epson Software > Event Manager**.
- Windows 8.1/Windows 8
Kirjoita sovelluksen nimi hakuruutuun ja valitse sitten esiin tuleva kuvake.
- Windows 7/Windows Vista/Windows XP
Napsauta käynnistyspainiketta ja valitse **Kaikki ohjelmat** tai **Ohjelmat > Epson Software > Event Manager**.

Käytön aloittaminen Mac OS-käyttöjärjestelmässä

Siirry > Sovellukset > Epson Software > Event Manager.

Liittyvät tiedot

- ➔ ”Skannaus tietokoneelle” sivulla 137
- ➔ ”Sovellusten asentaminen” sivulla 199

Kuvien asettelusovellus (Epson Easy Photo Print)

Epson Easy Photo Print on sovellus, jonka avulla voit tulostaa valokuvia helposti eri asetteluilla. Voit esikatsella valokuvan sekä säätää kuvia tai niiden sijaintia. Voit myös tulostaa kehyksellisiä kuvia. Katso lisätietoja sovelluksen ohjeista.

Kun tulostetaan aidolle Epson-valokuvapaperille, musteen laatua hyödynnetään mahdollisimman hyvin ja tulosteet ovat eloisia ja selkeitä.

Kun haluat tehdä reunatonta tulostusta kaupallisesti saatavalla sovelluksella, tee seuraavat asetukset.

- Luo kuvatiedot paperikoon mukaan. Jos marginaaliasetus on käytettävissä käytössä olevassa sovelluksessa, aseta marginaaliksi 0 mm.
- Ota reunattoman tulostuksen asetus käyttöön tulostinohjaimessa.

Huomautus:

Tämän sovelluksen käyttö edellyttää tulostinajurin asentamista.

Käytön aloittaminen Windows-käyttöjärjestelmässä

- Windows 10
Napsauta Käynnistä-painiketta ja valitse sitten **Epson Software > Epson Easy Photo Print**.
- Windows 8.1/Windows 8
Kirjoita sovelluksen nimi hakuruutuun ja valitse sitten esiin tuleva kuvake.
- Windows 7/Windows Vista/Windows XP
Napsauta Käynnistä-painiketta ja valitse **Kaikki ohjelmat tai Ohjelmat > Epson Software > Epson Easy Photo Print**.

Käytön aloittaminen Mac OS-käyttöjärjestelmässä

Siirry > Sovellukset > Epson Software > Epson Easy Photo Print.

Liittyvät tiedot

➔ [”Sovellusten asentaminen” sivulla 199](#)

Sovellus tekstin tai kuvien tulostamiseen levyille (Epson Print CD)

Epson Print CD -ohjelmistolla voit suunnitella CD-/DVD-tarran, joka voidaan tulostaa suoraan CD-/DVD-levylle. Voit tulostaa myös CD-/DVD-kuoren CD-/DVD-kotelolle. Katso lisätietoja sovelluksen ohjeista.

Huomautus:

Tämän sovelluksen käyttö edellyttää tulostinajurin asentamista.

Käytön aloittaminen Windows-käyttöjärjestelmässä

- Windows 10
Napsauta Käynnistä-painiketta ja valitse sitten **Epson-ohjelmisto > Print CD**.
- Windows 8/Windows 8.1
Kirjoita sovelluksen nimi hakuruutuun ja valitse sitten esiin tuleva kuvake.

Verkkopalvelu- ja ohjelmistotiedot

- Windows 7/Windows Vista/Windows XP

Napsauta käynnistyspainiketta ja valitse **Kaikki ohjelmat** tai **Ohjelmat** > **Epson Software** > **Print CD**.

Käytön aloittaminen Mac OS-käyttöjärjestelmässä

Valitse **Siirry** > **Sovellukset** > **Epson Software** > **Print CD** > **Print CD**.

Liittyvät tiedot

➔ [”Sovellusten asentaminen” sivulla 199](#)

Verkkosivujen tulostussovellus (E-Web Print)

E-Web Print on sovellus, jonka avulla voit tulostaa verkkosivuja helposti eri asetteluilla. Katso lisätietoja sovelluksen ohjeista. Saat ohjeet näkyviin **E-Web Print** -valikosta, joka on **E-Web Print** -työkalupalkissa.

Huomautus:

- Mac OS ei tueta.*
- Tarkista tuetut selaimet ja uusin versio lataussivustolta.*

Käynnistäminen

Kun E-Web Print asennetaan, se tulee näkyviin selaimen. Napsauta **Print** tai **Clip**.

Liittyvät tiedot

➔ [”Sovellusten asentaminen” sivulla 199](#)

Kuvien skannaus- ja siirto-sovellus (Easy Photo Scan)

Easy Photo Scan -sovelluksen avulla voi skannata valokuvia ja lähettää skannatun kuvan kätevästi tietokoneeseen tai pilvipalveluun. Voit myös säätää skannattua kuvaa vaivattomasti. Katso lisätietoja sovelluksen ohjeista.

Huomautus:

Tämän sovelluksen käyttö edellyttää, että Epson Scan 2 on asennettu.

Käytön aloittaminen Windows-käyttöjärjestelmässä

- Windows 10

Napsauta käynnistyspainiketta ja valitse **Epson-ohjelmisto** > **Helppo valokuvien skannaus**.

- Windows 8.1/Windows 8

Kirjoita sovelluksen nimi hakuruutuun ja napsauta sitten näkyviin tulevaa kuvaketta.

- Windows 7/Windows Vista/Windows XP

Napsauta käynnistyspainiketta ja valitse sitten **Kaikki ohjelmat** tai **Ohjelmat** > **Epson Software** > **Easy Photo Scan**.

Käytön aloittaminen Mac OS-käyttöjärjestelmässä

Valitse **Siirry** > **Sovellukset** > **Epson Software** > **Easy Photo Scan**.

Liittyvät tiedot

➔ ”Sovellusten asentaminen” sivulla 199

Ohjelmistopäivitystyökalut (EPSON Software Updater)

EPSON Software Updater on sovellus, joka tarkistaa verkosta uudet tai päivitettyt ohjelmistot ja asentaa ne. Voit myös päivittää tulostimen laiteohjelmiston ja käyttöoppaan.

Käytön aloittaminen Windows-käyttöjärjestelmässä

Windows 10

Napsauta Käynnistä-painiketta ja valitse sitten **Epson Software > EPSON Software Updater**.

Windows 8.1/Windows 8

Kirjoita sovelluksen nimi hakuruutuun ja valitse sitten esiin tuleva kuvake.

Windows 7/Windows Vista/Windows XP

Valitse aloituspainike ja valitse sitten **Kaikki ohjelmat** tai **Ohjelmat > Epson Software > EPSON Software Updater**.

Huomautus:

Voit myös käynnistää EPSON Software Updater -ohjelman napsauttamalla tulostimen kuvaketta työpöydän tehtäväpalkissa ja valitsemalla sitten **Ohjelmistopäivitys**.

Käytön aloittaminen Mac OS-käyttöjärjestelmässä

Valitse **Siirry > Sovellukset > Epson Software > EPSON Software Updater**.

Liittyvät tiedot

➔ ”Sovellusten asentaminen” sivulla 199

Sovellusten asentaminen

Liitä tietokone verkkoon ja asenna uusimmat sovellusversiot web-sivustolta.

Huomautus:

Kirjautu tietokoneelle pääkäyttäjänä. Anna pyydettyä järjestelmänvalvojan salasana.

Jos asennat sovellusta uudelleen, sinun on ensin poistettava sen asennus.

1. Sulje kaikki käynnissä olevat sovellukset.
2. Asennettaessa tulostinajuria tai Epson Scan 2-ohjelmaa on tulostin ja tietokone kytkettävä väliaikaisesti irti.

Huomautus:

Yhdistä tulostin ja tietokone vasta pyydettyä.

3. Siirry seuraavalle verkkosivustolle ja anna tuotteen nimi.

<http://epson.sn>

4. Valitse **Asetus** ja napsauta sitten **Lataus**.
5. Napsauta tai kaksoisnapsauta ladattua tiedostoa ja toimi näyttöön tulevien ohjeiden mukaan.

Huomautus:

Jos käytät Windows-tietokonetta, etkä voi ladata sovelluksia web-sivustolta, asenna ne tulostimen toimitukseen kuuluvalta ohjelmistolevyiltä.

Liittyvät tiedot

➔ ”Sovellusten asennusten poistaminen” sivulla 201

Sovellusten ja laiteohjelmiston päivittäminen

Jotkin ongelmat saattavat ratketa ja toiminnot parantua tai niitä tulla lisää, kun sovellukset ja laiteohjelmisto päivitetään. Tarkista, että käytössäsi on sovellusten ja laiteohjelmiston uusimmat versiot.

1. Tarkista, että tulostin on yhdistetty tietokoneeseen ja että tietokoneella on internet-yhteys.
2. Käynnistä EPSON Software Updater ja päivitä sovellukset tai laiteohjelmisto.

**Tärkeää:**

Älä sammuta tietokonetta tai tulostinta, ennen kuin päivitys on valmis; muuten tulostimeen voi tulla häiriö.

Huomautus:

Jos päivitettävää sovellusta ei löydy luettelosta, EPSON Software Updater ei ole käytettävissä päivitystä varten. Tarkista paikalliselta Epson-verkkosivustoltasi sovellustesi uusimmat versiot.

<http://www.epson.com>

Liittyvät tiedot

➔ ”Ohjelmistopäivitystyökalut (EPSON Software Updater)” sivulla 199

Tulostimen laiteohjelmiston päivitys ohjauspaneelistä

Jos tulostin on kytketty internetiin, voit päivittää tulostimen laiteohjelmiston ohjauspaneelistä. Laiteohjelmiston päivityksellä tulostimen suorituskykyä voidaan parantaa tai lisätä uusia toimintoja. Voit määrittää tulostimen siten, että se tarkistaa päivitysten saatavuuden säännöllisesti ja ilmoittaa, jos niitä on käytettävissä.

1. Valitse aloitusnäytöltä **Asetukset**.
2. Valitse **Laiteohjelmistopäivitys > Päivitys**.

Huomautus:

Määritä tulostin tarkistamaan saatavana olevat laiteohjelmistopäivitykset säännöllisesti ottamalla **Ilmoitus**-toiminto käyttöön.

3. Lue näytössä näkyvä viesti ja aloita päivitysten tarkistaminen painamalla OK-painiketta.

Verkkopalvelu- ja ohjelmistotiedot

4. Jos nestekidenäytössä on viesti, joka ilmoittaa laiteohjelmistopäivityksen olevan saatavana, käynnistä päivitys näytön ohjeiden mukaisesti.



Tärkeää:

- Älä sammuta tai irrota tulostinta, ennen kuin päivitys on valmis; muuten tulostimeen voi tulla häiriö.
- Jos laiteohjelmiston päivitystä ei suoriteta loppuun tai se epäonnistuu, tulostin ei käynnisty normaalisti ja nestekidenäytössä on ”Recovery Mode”, kun tulostin kytketään päälle seuraavan kerran. Tässä tilanteessa laiteohjelmisto on päivitettävä uudelleen tietokoneen avulla. Yhdistä tulostin tietokoneeseen USB-kaapelilla. Kun tulostimessa näkyy ”Recovery Mode”, et voi päivittää laiteohjelmistoa verkkoyhteyden välityksellä. Siirry tietokoneella paikalliselle Epson-sivustolle ja lataa viimeisin tulostimen laiteohjelmisto. Katso seuraavat vaiheet verkkosivustolta.

Sovellusten asennusten poistaminen

Kirjaudu tietokoneelle pääkäyttäjänä. Anna pyydettyä järjestelmänvalvojan salasana.

Sovellusten poistaminen (Windows)

1. Sammuta tulostin painamalla  -painiketta.
2. Sulje kaikki käynnissä olevat sovellukset.
3. Avaa **Ohjauspaneeli**:
 - Windows 10
Napsauta aloituspainiketta ja valitse **Windows-järjestelmä > Ohjauspaneeli**.
 - Windows 8.1/Windows 8
Valitse **Työpöytä > Asetukset > Ohjauspaneeli**.
 - Windows 7/Windows Vista/Windows XP
Napsauta aloituspainiketta ja valitse **Tietokone**.
4. Avaa **Poista ohjelman asennus** (tai **Lisää tai poista sovellus**):
 - Windows 10/Windows 8.1/Windows 8/Windows 7/Windows Vista
Valitse **Ohjelmat**-kohdasta **Poista ohjelma**.
 - Windows XP
Valitse **Lisää tai poista sovellus**.
5. Valitse sovellus, jonka haluat poistaa.
Tulostinohjainta ei voi poistaa, jos järjestelmässä on meneillään tulostustöitä. Poista työt tai odota että ne ovat tulostuneet ennen asennuksen poistamista.
6. Sovellusten poistaminen:
 - Windows 10/Windows 8.1/Windows 8/Windows 7/Windows Vista
Valitse **Poista tai muuta** tai **Poista asennus**.

Verkkopalvelu- ja ohjelmistotiedot

- Windows XP



Valitse **Muuta tai poista** tai **Poista**.

Huomautus:

Jos **Käyttäjätilien valvonta** -ikkuna on näkyvässä, valitse **Jatka**.

- Seuraa näytössä näkyviä ohjeita.

Sovellusten asennusten poistaminen — Mac OS

- Lataa Uninstaller EPSON Software Updater -toiminnolla.
Kun Uninstaller on ladattu, sitä ei tarvitse ladata uudelleen aina, kun haluat poistaa sovelluksen.
- Sammuta tulostin painamalla  -painiketta.
- Jos haluat poistaa tulostinohjaimen asennuksen, valitse  -valikosta **Järjestelmäasetukset**, valitse **Tulostimet & skannerit** (tai **Tulosta & skanna** tai **Tulosta & faksaa**) ja poista sitten tulostin käytössä olevien tulostinten luettelosta.
- Sulje kaikki käynnissä olevat sovellukset.
- Valitse **Siirry > Sovellukset > Epson Software > Uninstaller**.
- Valitse poistettava sovellus ja valitse sitten **Poista asennus**.

**Tärkeää:**

Uninstaller poistaa tietokoneelta kaikki Epson-mustesuihkutulostimet. Jos käytössä on useampia Epson-mustesuihkutulostimia ja haluat poistaa vain osan niistä, poista ensin kaikki ja asenna sitten tarvittavat laiteohjaimet uudelleen.

Huomautus:

Jos poistettavaa sovellusta ei löydy sovellusluettelosta, Uninstaller ei pysty poistamaan asennusta. Valitse tällöin **Siirry > Ohjelmat > Epson Software**. Valitse sitten poistettava sovellus ja vedä se roskakoriin.

Liittyvät tiedot

- ➔ ”Ohjelmistopäivitystyökalut (EPSON Software Updater)” sivulla 199

Ongelmien ratkaiseminen

Tulostimen tilan tarkistaminen

Näytössä näkyvät viestit

Jos nestekidenäytöllä näkyy virheilmoitus, ratkaise ongelma noudattamalla näytöllä olevia tai alla olevia ohjeita.

Virheilmoitus	Ratkaisu
Tulostinvirhe Käynnistä tulostin uudelleen. Katso asiakirjoista lisätietoja.	Suorita seuraavat toimet. 1. Avaa skanneriyksikkö ja poista paperit tai suojamateriaalit tulostimen sisältä. 2. Sulje skanneriyksikkö, sammuta se ja kytke se uudelleen päälle. Jos virheviesti näkyy vielä, kun virta on katkaistu ja kytketty uudelleen päälle, ota yhteys Epson-tukeen. "Yhteydenotto Epsonin tukeen" sivulla 250
Tallennettaessa ilmeni virhe. Tarkista, ja jos on tarpeen, vaihda tallennuslaite.	Ulkoinen tallennuslaite, kuten muistikortti, voi olla vaurioitunut. Tarkista, onko laite käytettävissä.
Väri on vähissä.	Voit jatkaa tulostusta, kunnes saat kehotuksen mustekasettien vaihtoon. Huomaa kuitenkin, että tulostimella ei voi tulostaa, jos jokin mustekaseteista on lopussa. Valmistelemme uudet mustekasetit mahdollisimman nopeasti.
Muste vähissä patruunoissa. Tulostustyötä ei ehkä voi tulostaa kokonaan.	Valitse Jatka tulostusta tai Vaihda ennen tulostusta . Kun valitset Jatka tulostusta , tulostin voi lopettaa tulostamisen, ja tämä ilmaisee että on aika korvata mustekasetti. Tässä tapauksessa tulostaminen epäonnistuu ja paperi poistetaan. Valitse Ei, peruuta tulostus ja vaihda kasetti. Jos valitset Kyllä, korvaa nyt , tulostaminen jatkuu korvattuasi kasetin ja lisää paperia menee hukkaan. Kun tulostin pysähtyy kopioinnin aikana, on aika korvata kasetti. Alkuperäiskopio skannerin lasilla voi liikkua, kun avaat tai suljet skannerin yksikön korvataksesi kasetin. Aseta alkuperäiset asiakirjat laitteeseen kohdistamalla ne kulmamerkistä skannerin lasille ja aloita kopiointi.
Seuraavat mustekasetit on vaihdettava.	Jotta tulostuslaatu olisi aina paras mahdollinen ja tulostuspäät pysyisivät hyvässä kunnossa, mustekasetissa on vielä hieman mustetta jäljellä, kun tulostin ilmoittaa, että mustekasetti pitäisi vaihtaa. Vaihda huoltorasias pyydettyäessä.
Tulostimen reunaton tulostus -mustetyyny lähenee käyttöikänsä loppua. Se ei ole käyttäjän vaihdettavissa oleva osa. Ota yhteyttä Epson-tukeen.	Ota yhteys Epsoniin tai valtuutettuun Epson-palveluntarjoajaan reunattoman tulostuksen mustetyynyn vaihtamiseksi*. Käyttäjä ei voi vaihtaa osaa. Jatka tulostusta valitsemalla OK . "Yhteydenotto Epsonin tukeen" sivulla 250

Ongelmien ratkaiseminen

Virheilmoitus	Ratkaisu
Tulostimen reunaton tulostus -mustetyyny on saavuttanut käyttöikänsä lopun. Se ei ole käyttäjän vaihdettavissa oleva osa. Ota yhteyttä Epson-tukeen.	Ota yhteys Epsoniin tai valtuutettuun Epson-palveluntarjoajaan reunattoman tulostuksen mustetyynyn vaihtamiseksi*. Käyttäjä ei voi vaihtaa osaa. Reunukseton tulostus ei ole käytettävissä. Reunuksellinen tulostus on kuitenkin käytettävissä. "Yhteydenotto Epsonin tukeen" sivulla 250
Paperimääritys on asetettu Pois päältä. Jotkut ominaisuudet, kuten paperikoko- ja -tyyppiasetukset eivät ehkä ole käytettävissä. Katso asiakirjoista lisätietoja.	Jos Paperimääritys ei ole käytössä, et voi käyttää AirPrint-toimintoa. Lisäksi ilmoituksia paperikoon ja -tyypin yhteensopimattomuudesta ei näytetä. Pidä tämä asetus käytössä, ellet aina käytä samaa paperikokoa ja -tyyppiä eikä paperiasetusten vaihtoon ole tarvetta.
Tiedonsiirtovirhe. Tarkista, onko tietokone liitetty.	Yhdistä tietokone ja tulostin oikein. Jos luot yhteyden verkon kautta, lue tietokoneen verkkoyhteystapaa kuvaava sivu. Jos skannauksen aikana tulee näkyviin virheilmoitus, tarkista, että Epson Scan 2 ja Epson Event Manager on asennettu tietokoneeseen. "Yhteyden luominen tietokoneeseen" sivulla 27
IP-osoitteen ja aliverkon peitteen yhdistelmä ei kelpaa. Katso lisätietoja asiakirjoista.	Määritä oikea IP-osoite tai oletusyhdyskäytävä. Apua saat ottamalla yhteyttä verkon asentajaan.
Päivitä päävarmenne pilvipalveluiden käyttämiseksi.	Suorita Web Config, ja päivitä sitten päävarmenne. "Tulostusasetusten määrittäminen (Web Config)" sivulla 187
Mediaa ei voi tunnistaa. Katso asiakirjoista lisätietoja mediasta	Katso alla olevaa linkkiä. "Ulkoisen tallennuslaitteen tiedot" sivulla 241
Liitettyä muistilaitetta ei voi käyttää. Katso lisätietoja asiakirjoista.	Katso alla olevaa linkkiä. "Ulkoisen tallennuslaitteen tiedot" sivulla 241
Säätö peruttu. Tulostuspään suuttimissa on ongelma. Katso asiakirjoista lisätietoja.	Jos tulostuslaatu ei ole parantunut, kun suutin on tarkistettu ja pää puhdistettu noin kolme kertaa, odota vähintään kuusi tuntia tulostamatta. Suorita sitten suuttimen tarkistus uudelleen, minkä jälkeen pää on vielä puhdistettava tarvittaessa. On suositeltavaa kytkeä tulostin pois päältä. Jos tulostuslaatu ei edelleenkaan parantunut, ota yhteys Epson-tukeen.
Asenna ohjelmisto tietokoneeseen käyttäaksesi tätä ominaisuutta. Katso lisätietoja asiakirjoista.	Katso alla olevaa linkkiä. "Sovellusten asentaminen" sivulla 199
Tarkista seuraavat, kun tietokonetta ei löydy. - Tulostimen ja tietokoneen välinen yhteys (USB tai verkko) - Välttämättömän ohjelmiston asennus - Tietokoneen virta - Palomuuriasetuksen jne. - Etsi uudelleen Katso lisätietoja asiakirjoista.	Katso alla olevaa linkkiä. "Yhteyden luominen tietokoneeseen" sivulla 27 "Sovellusten asentaminen" sivulla 199 "Palomuuuri estää sovelluksen (vain Windows)" sivulla 237

Ongelmien ratkaiseminen

Virheilmoitus	Ratkaisu
Tarkista, ovatko Tulostimen porttiasetukset (kuten IP-osoite) tai tulostin oikein tietokoneessa.	Varmista, että tulostinportti on valittu oikein kohdassa Ominaisuus > Portti Tulostin -valikosta.
Tarkista ovatko porttiasetukset tai tulostimen ohjain oikein tietokoneella. Katso lisätietoja asiakirjoista.	Valitse USB-yhteydelle USBXXX tai verkkoyhteydelle EpsonNet Print Port .
Käytä seuraavia tai katso lisätietoja asiakirjoista. Valitse [Hylkää]vahvistettuasi sen.	Katso alla olevaa linkkiä. "Älylaitteeseen liittäminen" sivulla 28
Paperiasetukset XX:lle eivät vastaa Tul.asetuk.. vedä ulos paperikasetti 1 tai paperikasetti 2 asettaaksesi seuraavan paperin. XX XX	Lataa paperi, joka vastaa tulostimen asetuksia paperikasetissa, ja vaihda sitten paperin asetukset tai muuta tulostimen asetuksia. Jos et halua näyttää tätä viestiä seuraavalta kerralta, valitse Asetukset > Tulostinasetukset > Paperilähdeasetus , ja määritä sitten Paperimäärittäminen asetukseen Pois .
Kohdassa XX asetettu paperikoko ja -tyyppi eivät vastaa määritettyä Tul.asetuk..	Lataa paperi, joka vastaa tulostimen asetuksia paperikasetissa, ja vaihda sitten paperin asetukset tai muuta tulostimen asetuksia. Jos et halua näyttää tätä viestiä seuraavalta kerralta, valitse Asetukset > Ohjetoiminnot , ja määritä sitten Paperiristiriita asetukseen Pois .
Paperikoko-asetusta vastaavaa paperia ei ole lisätty.	Vaihda tulostimen asetukset paperikasettiin ladatun paperin koon mukaan tai lataa paperi paperikasettiin, joka vastaa tulostimen asetuksia. Jos et halua näyttää tätä viestiä seuraavalta kerralta, valitse Asetukset > Ohjetoiminnot , ja määritä sitten Paperiristiriita asetukseen Pois .
Recovery Mode	Tulostin käynnistyi palautustilassa, koska laiteohjelmiston päivitys epäonnistui. Yritä päivittää laiteohjelmisto uudelleen noudattamalla seuraavia ohjeita. 1. Yhdistä tulostin tietokoneeseen USB-kaapelilla. (Jos palautustila on käytössä, laiteohjelmistoa ei voi käynnistää verkkoyhteyden välityksellä.) 2. Etsi lisäohjeita oman alueesi Epson-verkkosivustosta.

* Joissakin tulostustöissä hyvin pieni määrä ylijäämämustetta saattaa imeytyä reunaksettomaan mustetyynyyn. Mustetyynyssä olevan musteen vuotamisen estämiseksi laite on suunniteltu lopettamaan tulostus, kun reunaksettoman mustetyynyn musteraja on saavutettu. Mustetyynyn vaihtoväli vaihtelee reunattomalla tulostustoiminnolla tulostettavien sivujen määrän mukaan. Mustetyynyn vaihtotarve ei tarkoita, että tulostin ei toimi enää oikein. Tulostin ilmoittaa, kun mustetyyny on vaihdettava. Vaihdon voi suorittaa ainoastaan valtuutettu Epson-palveluntarjoaja. Epson-takuu ei kata mustetyynyn vaihtokustannuksia.

Tulostimen tilan tarkistaminen - Windows

1. Avaa tulostinohjaimen ikkuna.

Ongelmien ratkaiseminen

- Valitse **EPSON Status Monitor 3 Huolto**-välilehdeltä.

Huomautus:

- Voit tarkistaa tulostimen tilan myös kaksoisnapsauttamalla tulostimen kuvaketta tehtäväpalkissa. Jos tulostimen kuvaketta ei lisätä tehtäväpalkkiin, napsauta **Tilanvalvonta-asetukset Huolto** -välilehdellä, ja valitse sitten **Rekisteröi pikakuvake tehtäväpalkkiin**.
- Jos **EPSON Status Monitor 3** ei ole käytössä, valitse **Laajennusasetukset**-välilehdeltä **Huolto** ja sen jälkeen **Ota käyttöön EPSON Status Monitor 3**.

Liittyvät tiedot

- ➔ ”Windows Tulostinajuri” sivulla 189

Tulostimen tilan tarkistaminen — Mac OS

- Valitse **Järjestelmäasetukset** valikosta  > **Tulostimet ja skannerit** (tai **Tulosta ja skannaa**, **Tulosta ja faksaa**) ja valitse sitten tulostin.
- Valitse **Valinnat ja tarvikkeet** > **Työkalu** > **Avaa tulostintyökalu**.
- Valitse **EPSON Status Monitor**.

Voit tarkistaa tulostimen tilan, mustetasot ja virheiden tilan.

Paperitukoksen irrottaminen

Tarkista ohjauspaneelissa näkyvä virheviesti ja poista juuttunut paperi ja mahdolliset repeytyneet paperinpalat noudattaen ohjeita. Poista sen jälkeen virheviesti.



Tärkeää:

Poista juuttunut paperi varovasti. Paperin riuhtominen voi vahingoittaa tulostinta.

Paperitukoksen irrottaminen tulostimen sisältä



Vaara:

- Varo skanneriyksikköä avatessasi ja sulkiessasi, että sormet eivät jää väliin. Tämä saattaa aiheuttaa loukkaantumisen.
- Älä koskaan koske ohjauspaneelin painikkeita, jos kätesi on tulostimen sisällä. Jos tulostin käynnistyy, se voi aiheuttaa vamman. Vamman välttämiseksi älä koske laitteen ulokkeisiin.

Ongelmien ratkaiseminen

1. Avaa skanneriyksikkö ja pidä asiakirjankansi suljettuna.

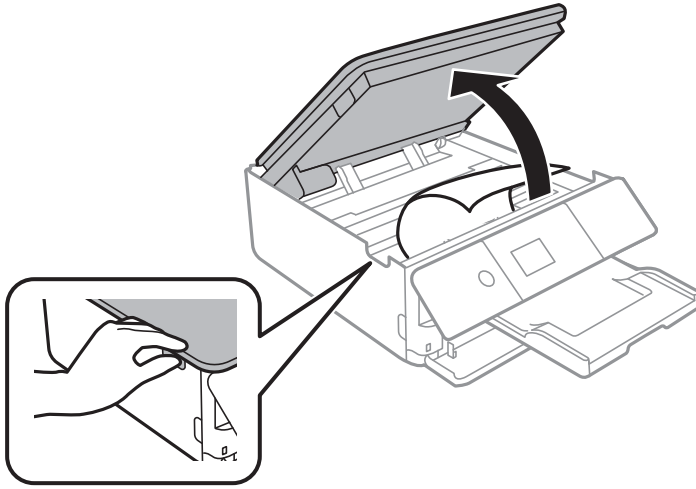

2. Poista juuttunut paperi.

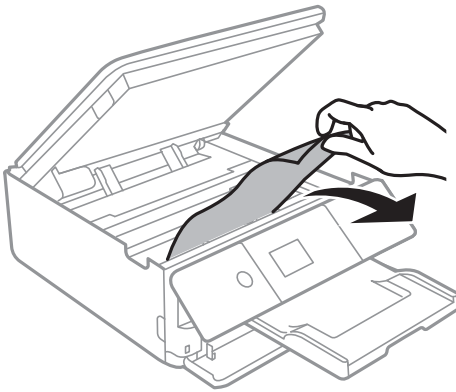

Ongelmien ratkaiseminen

! **Tärkeää:**

Älä kosketa tulostimen sisällä olevaa valkoista lattakaapelia tai läpikuultavaa kalvoa. Tämä saattaa aiheuttaa toimintahäiriön.

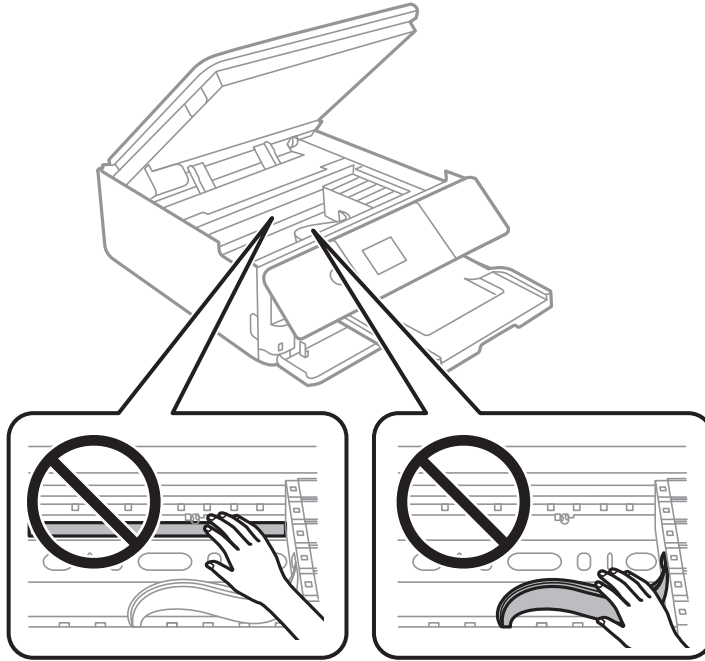

3. Sulje skanneriyksikkö.

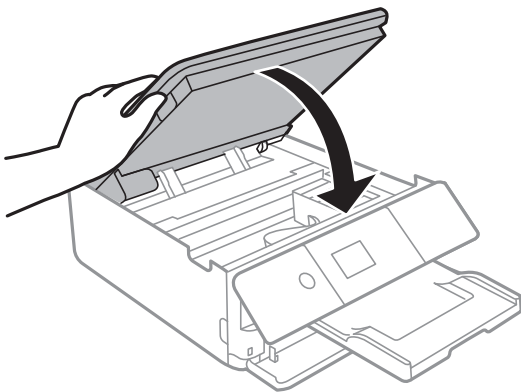

Paperitukoksen irrottaminen, Takakansi

1. Irrota takakansi.

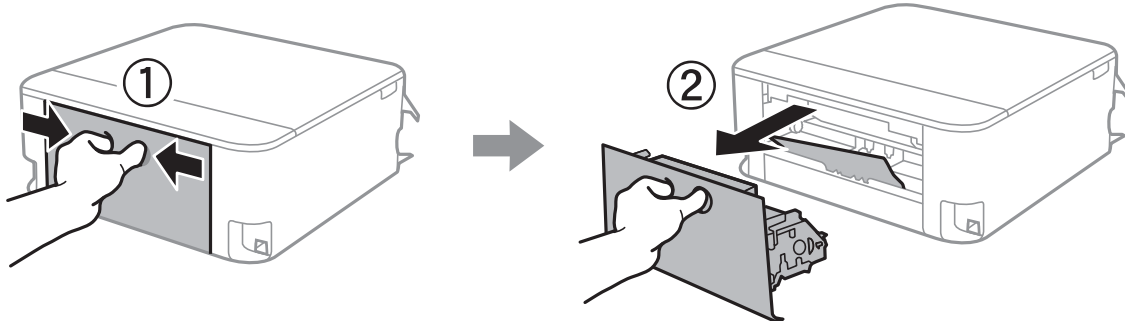

2. Poista juuttunut paperi.

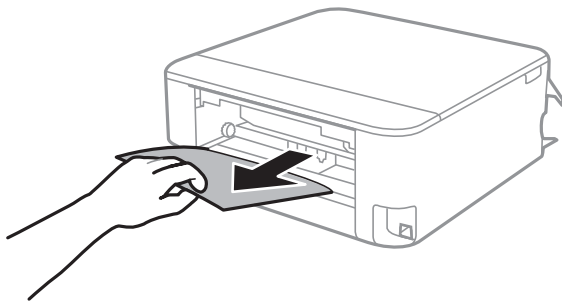

3. Poista juuttunut paperi takakansista.

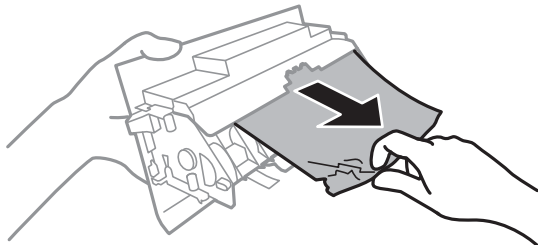

4. Aseta takakansi tulostimeen.

Paperitukoksen irrottaminen, Paperikasetti

1. Aseta luovutustaso paikoilleen.

Ongelmien ratkaiseminen

2. Vedä paperikasetti ulos.

Nosta paperikasetti 2 -osaa hieman ylöspäin ja vedä se ulos.

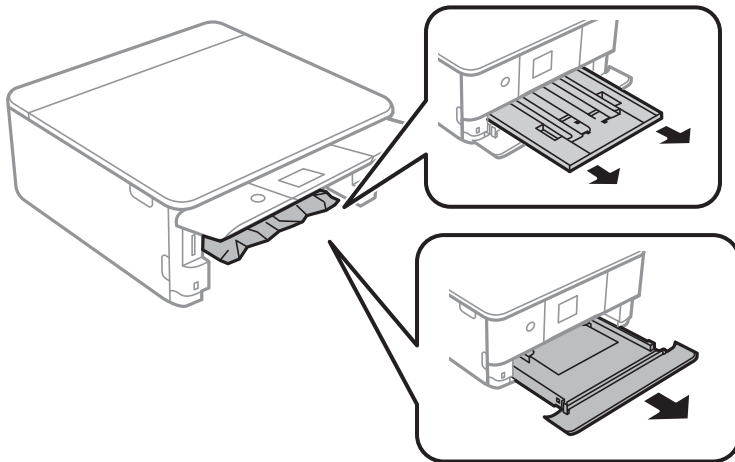

3. Poista juuttunut paperi.

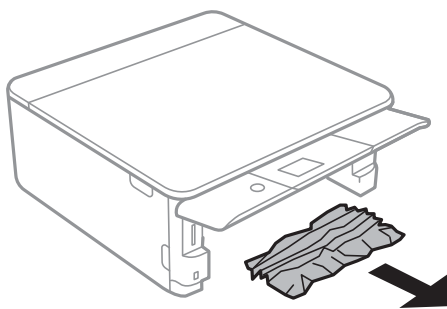

4. Suorista paperin reunat ja liu'uta reunaohjaimet paperin reunoihin.

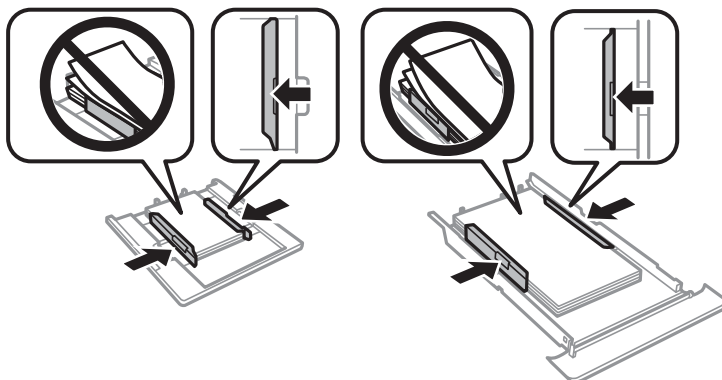

5. Aseta paperikasetti tulostimeen.

Paperinsyötön ongelmat

Tarkista seuraavat kohdat ja suorita asianmukaiset toimenpiteet ongelman ratkaisemiseksi.

- Varmista, että tulostin on tasaisella alustalla ja että käyttötilassa vallitsevat suosituksia vastaavat olosuhteet.

Ongelmien ratkaiseminen

- Varmista, että tulostin tukee käytettyä paperityyppiä.
- Noudata paperin käsittelyä koskevia ohjeita.
- Älä lisää enempää kuin maksimimäärä kutakin paperityyppiä.
- Varmista, että paperikoko ja paperityyppi vastaavat tulostimeen lisättyä todellista paperikokoa ja paperityyppiä.
- Puhdista tulostimen sisällä oleva tela.

Liittyvät tiedot

- ➔ ”Ympäristöä koskevat tekniset tiedot” sivulla 244
- ➔ ”Paperin käsittelyä koskevat ohjeet” sivulla 57
- ➔ ”Käytössä oleva paperi ja kapasiteetti” sivulla 58
- ➔ ”Luettelo paperityypeistä” sivulla 60
- ➔ ”Paperipolun puhdistaminen paperinsyöttöongelmista” sivulla 175

Paperitukokset

- Lisää paperi oikein päin ja liu'uta reunaohjaimet paperin reunoja vasten.
- Lisää paperia arkki kerrallaan, jos olet lisännyt useita paperiarkkeja.

Liittyvät tiedot

- ➔ ”Paperitukoksen irrottaminen” sivulla 206
- ➔ ”Paperin lisääminen Paperikasetti 1 -aukkoon” sivulla 62
- ➔ ”Paperin lisääminen Paperikasetti 2 -aukkoon” sivulla 66

Paperinsyöttö menee vinoon

Lisää paperi oikein päin ja liu'uta reunaohjaimet paperin reunoja vasten.

Liittyvät tiedot

- ➔ ”Paperin lisääminen Paperikasetti 1 -aukkoon” sivulla 62
- ➔ ”Paperin lisääminen Paperikasetti 2 -aukkoon” sivulla 66

Useita paperiarkkeja on syötetty samanaikaisesti

- Lisää yksi paperiarkki kerrallaan.
- Kun manuaalisen kaksipuolisen tulostuksen aikana syötetään useita arkkeja kerralla, poista kaikki tulostimeen lisätyt paperit, ennen kuin lisää uutta paperia.

CD-/DVD-taso tulee ulos

- Varmista, että levy on asetettu asianmukaisesti tasolle ja aseta sitten taso uudelleen oikein.

Ongelmien ratkaiseminen

- Älä aseta CD-/DVD-tasoa, ennen kuin niin neuvotaan tekemään. Muussa tapauksessa tapahtuu virhe, ja taso tulee ulos.

Liittyvät tiedot



- ➔ ”Valokuvien tulostus CD-/DVD-tarraan” sivulla 93
- ➔ ”CD-/DVD-tarran kopiointi” sivulla 130

Virta- ja ohjauspaneeliongelmat

Virran kytkeminen ei onnistu

- Varmista, että virtajohto on kytketty oikein.
- Paina -painiketta hieman pidempään.

Virran sammuttaminen ei onnistu

Paina -painiketta hieman pidempään. Jos tulostimen sammuttaminen ei vielä onnistu, irrota virtajohto pistorasiasta. Estä tulostuspään kuivuminen käynnistämällä tulostin uudelleen ja sammuttamalla se sitten -painikkeesta.

Virta kytkeytyy pois päältä automaattisesti

- Valitse **Asetukset > Perusasetukset > Vir.katk.aset.** ja ota sitten **Virtakatkaisu, jos toimeton** ja **Virtakasisu, jos irrotettu** -asetukset pois käytöstä.
- Valitse **Asetukset > Perusasetukset** ja ota sitten **Virrankatk.ajast.** -asetus pois käytöstä.

Huomautus:

Tuotteessasi voi olla käytettävissä **Vir.katk.aset.** tai **Virrankatk.ajast.** -ominaisuus ostopaikan mukaan.

Nestekidenäyttö tummenee

Tulostin on lepotilassa. Palauta nestekidenäyttö aiempaa tilaansa painamalla mitä tahansa ohjauspaneelin painiketta.

Autom. käynnistys -ominaisuudet eivät toimi

- Varmista, että **Autom. käynnistys** -asetus kohdassa **Perusasetukset** on käytössä.
- Varmista, että tulostin on kytketty asianmukaisesti USB-kaapelilla tai verkkoon.

Liittyvät tiedot

- ➔ ”Valikkovalinnat Perusasetukset -toiminnolle” sivulla 180

Tietokoneelta tulostaminen ei onnistu

Yhteyden tarkistaminen (USB)

- Kytke USB-kaapeli kunnolla tulostimeen ja tietokoneeseen.
- Jos käytössäsi on USB-keskitin, yritä yhdistää tulostin suoraan tietokoneeseen.
- Jos USB-kaapelia ei tunnisteta, vaihda portti tai USB-kaapeli.
- Jos tulostin ei voi tulostaa USB-yhteyden avulla, kokeile seuraavia toimia.

Kytke USB-kaapeli irti tietokoneesta. Napsauta tietokoneessa näytettyä tulostinkuvaketta hiiren kakkospainikkeella ja valitse **Poista laite**. Liitä USB-kaapeli tietokoneeseen ja suorita testitulostus.

Luo USB-yhteys uudelleen noudattamalla tämän oppaan ohjeita tietokoneen yhteystavan muuttamisesta. Lisätietoa on alla olevassa linkissä.

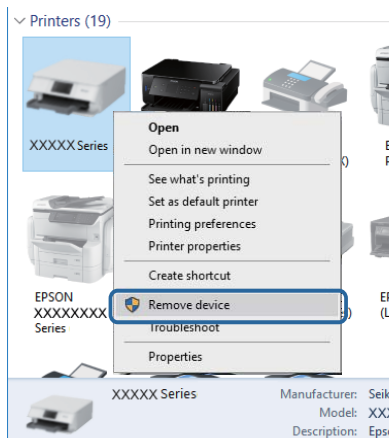

Liittyvät tiedot

- ➔ [”Tietokonetta koskevan yhteystavan muuttaminen” sivulla 52](#)

Yhteyden tarkistaminen (verkko)

- Jos verkon kautta tulostaminen ei onnistu, lue tietokoneen verkkoyhteystapaa kuvaava sivu.
- Jos tulostus on hidasta tai se keskeytyy, verkkolaitteissa voi olla yhteysongelma. Siirrä tulostin lähemmäksi tukiasemaa, sammuta tukiasema ja kytke se sitten uudelleen päälle. Jos tämä ei ratkaise ongelmaa, katso tukiasemasi mukana tulleet asiakirjat.
- Jos olet vaihtanut tukiasemaa tai palveluntarjoajaa, yritä määrittää tulostimen verkkoasetukset uudelleen. Yhdistä tietokone tai älylaite samaan SSID-tunnukseen tulostimen kanssa.
- Sammuta laitteet, jotka haluat liittää verkkoon. Odota noin 10 sekuntia ja käynnistä laitteet sitten seuraavassa järjestyksessä: tukiasema, tietokone tai älylaite ja viimeiseksi tulostin. Siirrä tulostin ja tietokone tai älylaite lähemmäksi tukiasemaa radioaaltoedonsiirron helpottamiseksi ja yritä määrittää verkkoasetukset uudelleen.
- Tulosta verkkoyhteysraportti. Lisätietoa on alla olevassa linkissä. Mikäli raportti osoittaa, että verkkoyhteys epäonnistui, tarkista verkkoyhteysraportti ja noudata sitten tulostettuja ratkaisuja.
- Jos tulostimelle osoitettu IP-osoite on 169.254.XXX.XXX ja aliverkon peite on 255.255.0.0, IP-osoitetta ei ehkä ole osoitettu oikein. Käynnistä tukiasema uudelleen tai nollaa tulostimen verkkoasetukset. Jos tämä ei ratkaise ongelmaa, katso tukiasemasi asiakirjat.

Ongelmien ratkaiseminen

- Vieraile tietokoneellasi millä tahansa verkkosivustolla varmistaaksesi, että tietokoneesi verkkoasetukset on määritetty oikein. Mikäli et voi käyttää mitään verkkosivustoja, ongelma on tietokoneessasi. Tarkista tietokoneen verkkoyhteys.

Liittyvät tiedot

- ➔ [”Yhteyden luominen tietokoneeseen”](#) sivulla 27
- ➔ [”Verkkoyhteysraportin tulostus”](#) sivulla 45

Ohjelmiston ja tietojen tarkistus

- Varmista, että asennettuna on aito Epson-tulostinohjain. Jos aitoa Epson-tulostinohjainta ei ole asennettu, käytettävissä on rajallinen määrä toimintoja. Suosittelemme aidon Epson-tulostinohjaimen käyttöä. Lisätietoa on alla olevassa linkissä.
- Jos yrität tulostaa suurikokoista kuvaa, tietokoneen muisti voi ehkä loppua. Tulosta kuva pienemmällä resoluutiolla tai pienemmässä koossa.

Liittyvät tiedot

- ➔ [”Sovellusten asentaminen”](#) sivulla 199
- ➔ [”Epson-tulostinohjaimen aitouden tarkistaminen”](#) sivulla 214

Epson-tulostinohjaimen aitouden tarkistaminen

Voit tarkistaa, onko tietokoneellesi asennettu aito Epson-tulostinohjain, jollakin seuraavista tavoista.

Windows

Valitse **Ohjauspaneeli > Näytä laitteet ja tulostimet (Tulostimet, Tulostimet ja faksit)** ja avaa sitten Tulostuspalvelimen ominaisuudet -ikkuna seuraavasti.

- Windows 10/Windows 8.1/Windows 8/Windows 7
Napsauta tulostinkuvaketta ja valitse sitten ikkunan yläreunasta **Tulostuspalvelimen ominaisuudet**.
- Windows Vista
Napsauta hiiren kakkospainikkeella **Tulostimet**-kansiota ja valitse sitten **Suorita järjestelmänvalvojana > Palvelimen ominaisuudet**.
- Windows XP
Valitse **Tiedosto**-valikosta **Palvelimen ominaisuudet**.

Ongelmien ratkaiseminen

Napsauta **Ohjain**-välilehteä. Jos tulostimesi nimi näytetään luettelossa, tietokoneellesi on asennettu aito Epson-tulostinohjain.

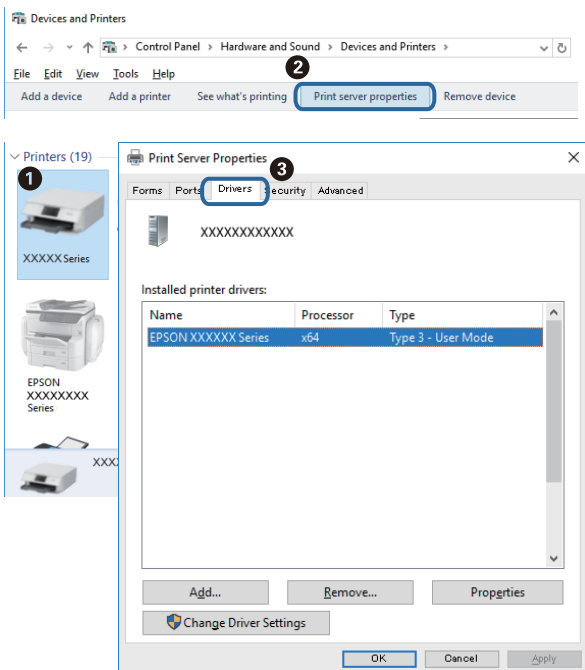

Mac OS

Valitse -valikosta **Järjestelmäasetukset > Tulostimet ja skannerit** (tai **Tulosta ja skanna** tai **Tulosta ja faksaa**) ja valitse sitten käytössä oleva tulostin. Valitse **Valinnat ja tarvikkeet**: jos ikkunassa näytetään **Valinnat**-välilehti ja **Apuohjelma**-välilehti, tietokoneellesi on asennettu aito Epson-tulostinohjain.



Liittyvät tiedot

➔ [”Sovellusten asentaminen”](#) sivulla 199

Tulostimen tilan tarkistaminen tietokoneelta (Windows)

- ❑ Kun näyttöön tulee viesti yhteyden tarkistustyökalun **EPSON Status Monitor 3** käynnistymisestä, valitse **OK**. Näin voit selvittää yhteysvirheet automaattisesti tai tarkistaa, miten ongelmat voidaan ratkaista.
- ❑ Valitse **EPSON Status Monitor 3** tulostinohjaimen **Huolto**-välilehdestä ja tarkista tulostimen tila. Jos **EPSON Status Monitor 3** ei ole käytössä, valitse **Laajennusasetukset** -välilehdeltä **Huolto** ja sen jälkeen **Ota käyttöön EPSON Status Monitor 3**.
- ❑ Valitse **Tulostusjono** tulostinohjaimen **Huolto**-välilehdestä ja tarkista seuraavat kohteet.

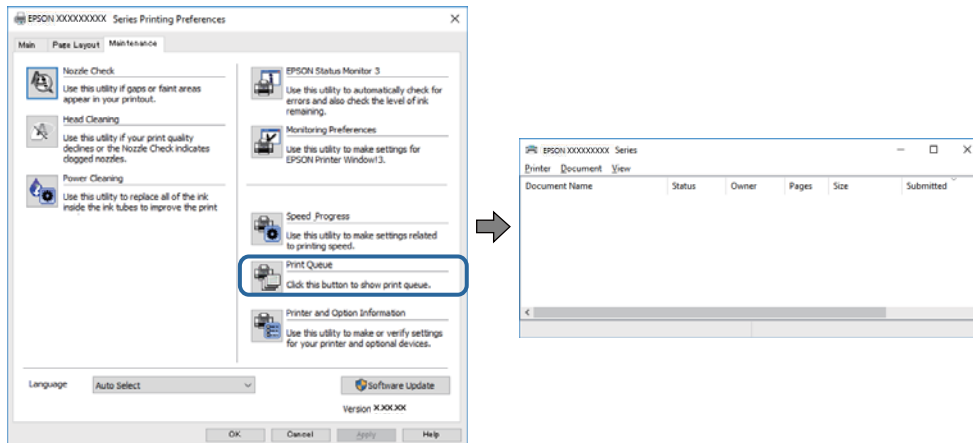

- ❑ Tarkista, onko tulostimessa keskeytyneitä tulostustöitä.
Jos turhia tietoja on jäljellä, valitse **Peruuta kaikki tiedostot Tulostin**-valikosta.
- ❑ Varmista, että tulostin ei ole offline- tai odotustilassa
Jos tulostin on offline- tai odotustilassa, poista offline- tai odotusasetus käytöstä **Tulostin**-valikon kautta.

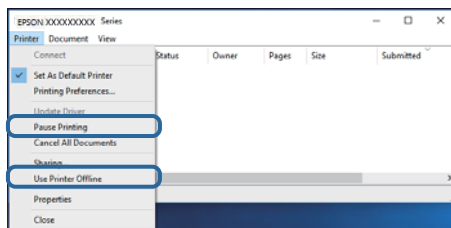

- ❑ Tarkista, että tulostin on valittu oletustulostimeksi **Tulostin**-valikosta (valikkokohteessa tulee näkyä valintamerkki).
Jos tulostinta ei ole määritetty oletusarvoiseksi tulostimeksi, määritä se siksi. Jos kohdassa **Ohjauspaneeli > Näytä laitteet ja tulostimet (Tulostimet, Tulostimet ja faksit)** on useita kuvakkeita, valitse kuvake seuraavasti.
Esimerkki
USB-yhteys: EPSON XXXX -sarja
Verkkoyhteys: EPSON XXXX -sarja (verkko)
Jos asennat tulostinohjaimen useita kertoja, siitä saatetaan luoda kopioita. Jos "EPSON XXXX -sarja (kopio 1)" -tyyppisiä kopioita on luotu, napsauta kopioidun ohjaimen kuvaketta hiiren kakkospainikkeella ja napsauta **Poista laite**.
- ❑ Varmista, että tulostinportti on valittu oikein kohdassa **Ominaisuus > Portti Tulostin**-valikosta seuraavasti.
Valitse **USBXXX** USB-yhteydelle tai **EpsonNet Print Port** verkkoyhteydelle.

Liittyvät tiedot

- ➔ ”Tulostamisen peruuttaminen” sivulla 125
- ➔ ”Windows-tulostinohjaimen opas” sivulla 190

Tulostimen tilan tarkistaminen tietokoneelta (Mac OS)

Tarkista, että tulostimen tilana ei ole **Keskeytä**.

Valitse **Järjestelmäasetukset** valikosta  > **Tulostimet & skannerit** (tai **Tulosta ja skanna**, **Tulosta ja faksaa**) ja valitse sitten tulostin kaksoisnapsautuksella. Jos tulostin on pysäytetty, valitse **Jatka** (tai **Jatka tulostusta**).

Liittyvät tiedot

- ➔ ”Mac OS-tulostinohjaimen opas” sivulla 193

Verkkoasetusten määrittäminen ei onnistu

- Sammuta laitteet, jotka haluat liittää verkkoon. Odota noin 10 sekuntia ja käynnistä laitteet sitten seuraavassa järjestyksessä: langaton reititin, tietokone tai äyläite ja viimeiseksi tulostin. Siirrä tulostin ja tietokone tai äyläite lähemmäksi langatonta reititintä radioaaltotiedonsiirron helpottamiseksi ja yritä määrittää verkkoasetukset uudelleen.
- Valitse **Asetukset** > **Verkkoasetukset** > **Verkkoyhteyden tarkistus** ja tulosta sitten verkkoyhteyseraportti. Jos on tapahtunut virhe, tarkista verkkoyhteyseraportti ja noudata sitten tulostettuja ratkaisuja.

Liittyvät tiedot

- ➔ ”Verkkoyhteyseraportin tulostus” sivulla 45
- ➔ ”Viestit ja ratkaisut verkkoyhteyseraportissa” sivulla 46

Laitteista ei voi muodostaa yhteyttä, vaikka verkkoasetukset ovat kunnossa

Jos et voi muodostaa yhteyttä tietokoneesta tai äyläitteesta tulostimeen, vaikka verkkoyhteyseraportissa ei ilmoiteta ongelmista, tutustu seuraaviin ohjeisiin.

Ongelmien ratkaiseminen

- ❑ Jos käytät samanaikaisesti useaa eri langatonta reititintä, et ehkä voi käyttää tulostinta tietokoneesta tai älylaitteesta langattomien reititinten asetuksista riippuen. Yhdistä tietokone tai älylaite samaan langattomaan reitittimeen tulostimen kanssa.

Poista älylaitteen yhteyden jakaminen käytöstä, jos se on käytössä.

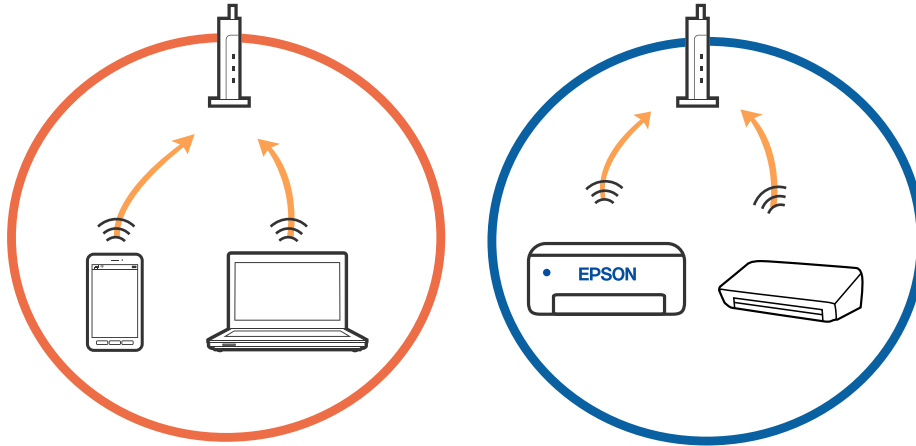

- ❑ Et ehkä voi muodostaa yhteyttä langattomaan reitittimeen, jos langattomalla reitittimellä on monta eri SSID-tunnusta ja laitteet on yhdistetty saman langattoman reitittimen eri SSID-tunnuksiin. Yhdistä tietokone tai älylaite samaan SSID-tunnukseen tulostimen kanssa.

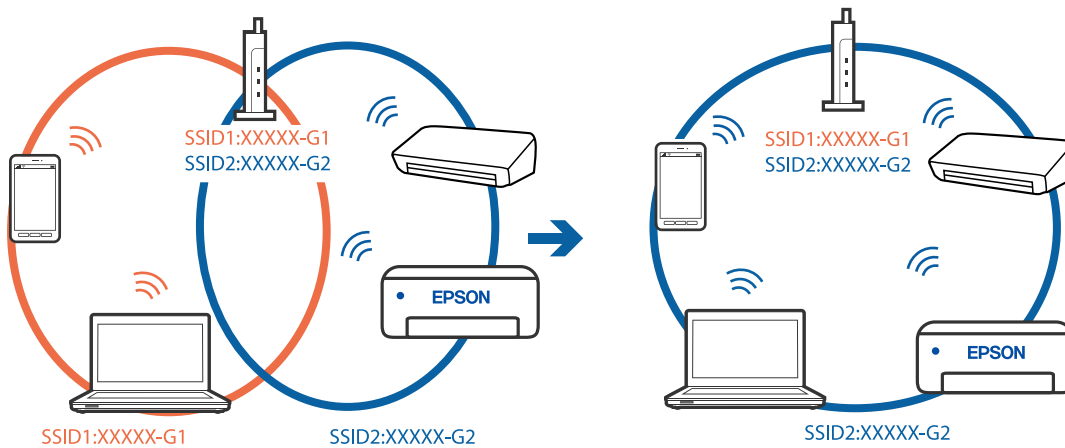

Ongelmien ratkaiseminen

- ❑ Langattomissa reitittimissä, jotka ovat IEEE 802.11a- ja IEEE 802.11g-yhteensopivia, on 2,4 ja 5 GHz:n SSID-tunnukset. Jos yhdistät tietokoneen tai älylaitteen 5 GHz:n SSID-tunnukseen, et pysty muodostamaan yhteyttä tulostimeen, koska tulostin tukee vain 2,4 GHz:n taajuutta. Yhdistä tietokone tai älylaite samaan SSID-tunnukseen tulostimen kanssa.

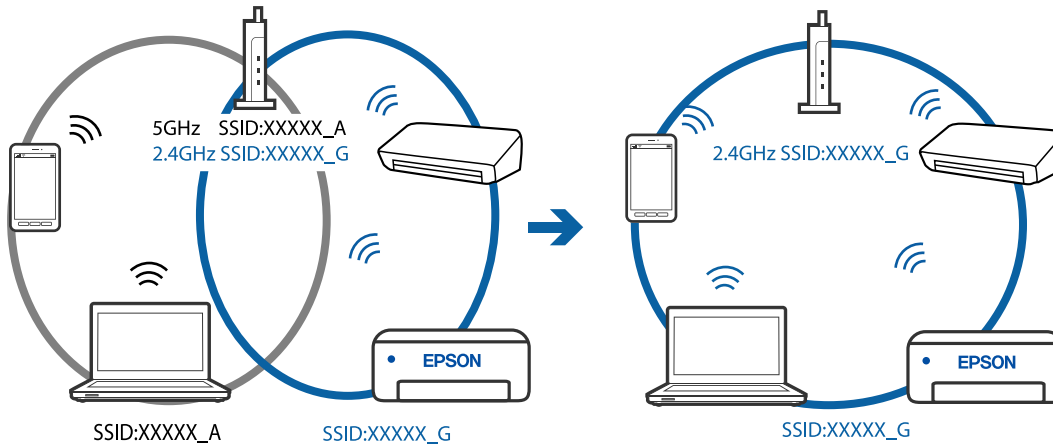

- ❑ Useimmissa langattomissa reitittimissä on tietosuojaerotin ominaisuus, joka estää tietoliikenteen yhdistettyjen laitteiden välillä. Jos tulostin ja tietokone tai älylaite eivät voi viestiä keskenään, vaikka ne ovat yhteydessä samaan verkkoon, poista tietosuojaerotin käytöstä langattomasta reitittimestä. Katso lisätietoja langattoman reitittimen käyttöoppaasta.

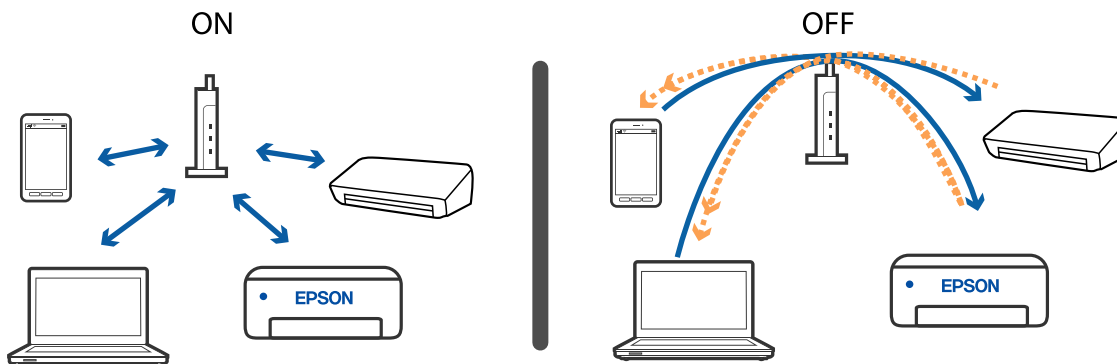

Liittyvät tiedot

- ➔ ”Tulostimeen liitetyn SSID-tunnuksen tarkistaminen” sivulla 219
- ➔ ”Tietokoneen SSID-tunnuksen tarkistaminen” sivulla 220

Tulostimeen liitetyn SSID-tunnuksen tarkistaminen

Valitse **Asetukset** > **Verkkoasetukset** > **Verkon tila**. Voit tarkistaa kohteiden Wi-Fi ja Wi-Fi Direct (Simple AP) SSID-tunnuksen kyseisistä valikoista.

Liittyvät tiedot

- ➔ ”Verkon yksityiskohtaisten tietojen tarkastaminen ohjauspaneelista” sivulla 44

Tietokoneen SSID-tunnuksen tarkistaminen

Windows

Napsauta työpöydän tehtäväpalkista . Tarkista yhdistetyn SSID-tunnuksen nimi näytetystä luettelosta.



Mac OS

Napsauta tietokoneen näytön yläreunassa olevaa Wi-Fi-kuvaketta. Näyttöön tulee luettelo SSID-tunnuksista: yhdistetty SSID on merkitty valintamerkillä.



Tulostus ei onnistu iPhone- tai iPad-laitteesta

- Liitä iPhone tai iPad samaan verkkoon (SSID) tulostimen kanssa.
- Ota **Paperimäärittys** käyttöön seuraavissa valikoissa.
Asetukset > Tulostinasetukset > Paperilähdeasetus > Paperimäärittys
- Ota käyttöön AirPrint-asetus Web Config -ohjelmassa.

Liittyvät tiedot

- ➔ [”Älylaitteeseen liittäminen” sivulla 28](#)
- ➔ [”Tulostusasetusten määrittäminen \(Web Config\)” sivulla 187](#)

Tulosteisiin liittyvät ongelmat

Tulosteessa on naarmuja tai siitä puuttuu väriä

Jollet ole käyttänyt tulostinta pitkään aikaan, tulostuspään suuttimet ovat voineet tukkeutua eikä mustepisarat pääse purkautumaan. Tarkista suuttimet ja puhdista tulostuspää, jos tulostuspään suuttimet ovat tukossa.

Liittyvät tiedot

- ➔ [”Tulostuspään tarkistaminen ja puhdistaminen” sivulla 170](#)

Tulosteissa on raitoja tai odottamattomia värejä

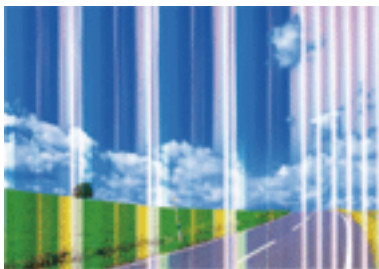

Tulostuspään suuttimet saattavat olla tukossa. Tarkista, ovatko tulostuspään suuttimet tukossa suorittamalla suutintesti. Puhdista tulostuspää, jos jokin tulostuspään suuttimista on tukossa.

Liittyvät tiedot

- ➔ [”Tulostuspään tarkistaminen ja puhdistaminen” sivulla 170](#)

Värillisiä raitoja tulee esiin noin 2.5 cm:n välein

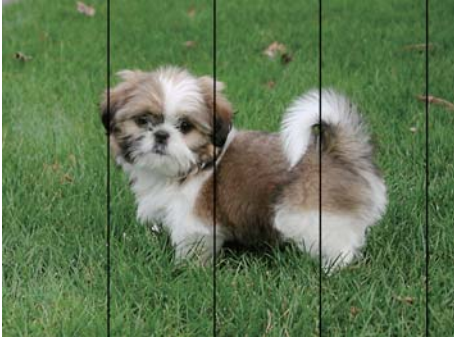

- Valitse asianmukainen paperityyppin asetus tulostimeen ladatun paperityyppin mukaan.
- Kohdista tulostuspää käyttämällä **Vaakakohdistus** -ominaisuutta.
- Tulostettaessa tavalliselle paperille, tulosta käyttämällä korkeampaa laatuasetusta.

Liittyvät tiedot

- ➔ ”Luettelo paperityypeistä” sivulla 60
- ➔ ”Tulostuspään kohdistaminen ohjauspaneelista” sivulla 172

Sumeat tulosteet, pystyraidat tai väärä kohdistus



ennaiten aite
Aufdruck. W
↓ 5008 "Regel

Kohdista tulostuspää käyttämällä **Pystykohdistus** -ominaisuutta.

Liittyvät tiedot

- ➔ ”Tulostuspään kohdistaminen ohjauspaneelista” sivulla 172

Tulostuslaatu ei parane tulostuspään kohdistuksesta huolimatta

Kaksisuuntaisen (tai nopean) tulostuksen aikana tulostuspää tulostaa liikkumalla molempiin suuntiin ja pystyviivat ovat ehkä väärin kohdistettuja. Jos tulostuslaatu ei parane, poista käytöstä kaksisuuntainen (tai nopea) asetus. Tämän asetuksen poistaminen käytöstä voi hidastaa tulostusnopeutta.

- Ohjauspaneeli
 - Poista **2-suunt.** käytöstä kohdassa **Asetukset > Tulostinasetukset**.
- Windows
 - Tyhjennä **Nopea tulostus** -kohta tulostinohjaimen **Lisää asetuksia** -välilehdeltä.

Ongelmien ratkaiseminen

Mac OS

Valitse **Järjestelmäasetukset** valikosta  > **Tulostimet ja skannerit** (tai **Tulosta ja skanna**, **Tulosta ja faksaa**) ja valitse sitten tulostin. Osoita **Valinnat ja tarvikkeet** > **Asetukset** (tai **Ajuri**). Valitse **Ei käytössä**-asetukseksi **Nopea tulostus**.

Liittyvät tiedot

- ➔ [”Valikkovalinnat Tulostinasetukset -toiminnolle”](#) sivulla 181
- ➔ [”Windows-tulostinohjaimen opas”](#) sivulla 190
- ➔ [”Mac OS-tulostinohjaimen opas”](#) sivulla 193

Huono tulostuslaatu

Jos tulostuslaatu on huono ja tuloste on sumea, siinä on raitoja, siitä puuttuu värejä tai värit ovat haaleita tai tuloste on väärin kohdistettu, käy läpi seuraavat ohjeet.

Tulostimen tarkistaminen

- Tarkista suuttimet ja puhdista tulostuspää, jos tulostuspään suuttimet ovat tukossa.
- Kohdista tulostuspää.

Paperin tarkistaminen

- Varmista, että tulostin tukee käytettyä paperityyppiä.
- Älä tulosta kostealle, vahingoittuneelle tai liian vanhalle paperille.
- Jos paperi on rullautunut tai jos kirjekuori on täynnä ilmaa, litistä se.
- Älä pinota papereita heti tulostamisen jälkeen.
- Anna tulosteiden kuivua kokonaan ennen arkistointia tai käyttämistä. Älä aseta tulosteita suoraan auringonvaloon, älä käytä kuivaajaa, äläkä kosketa paperin tulostettua puolta.
- Kuvien ja valokuvien tulostamiseen Epson suosittelee käyttämään alkuperäistä Epson-paperia tavallisen paperin sijaan. Tulosta alkuperäisen Epson-paperin tulostuspuolelle.

Tulostusasetusten tarkistaminen

- Valitse asianmukainen paperityypin asetus tulostimeen ladatun paperityypin mukaan.
- Valitse ohjauspaneelin tai tulostinohjaimen tulostuslaatuasetukseksi **Paras**.

Mustekasetin tarkistaminen

- Epson suosittelee käyttämään mustekasetin ennen pakkaukseen painettua päivämäärää.
- Parhaan tuloksen takaamiseksi käytä mustekasetit kuuden kuukauden kuluessa pakkauksen avaamisesta.
- Käytä alkuperäisiä Epson-mustekasetteja. Tämä tuote on suunniteltu säätämään värejä aitojen Epson-mustekasettien käytön perusteella. Muiden kuin aitojen mustekasettien käyttäminen saattaa heikentää tulostuslaatua.

Liittyvät tiedot

- ➔ [”Tulostuspään tarkistaminen ja puhdistaminen”](#) sivulla 170
- ➔ [”Tulostuspään kohdistaminen”](#) sivulla 172

Ongelmien ratkaiseminen

- ➔ ”Käytössä oleva paperi ja kapasiteetti” sivulla 58
- ➔ ”Paperin käsittelyä koskevat ohjeet” sivulla 57
- ➔ ”Luettelo paperityypeistä” sivulla 60

Paperissa on mustetahroja tai naarmuja

- Kun tulosteessa näkyy vaakaviivoja tai paperin ala- tai yläreuna on tahriintunut, aseta paperi oikeaan suuntaan ja siirrä reunaohjaimet paperin reunoihin.

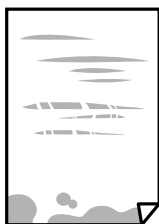

- Kun tulosteessa on pystyviivoja ja paperi on tahriintunut, puhdistu paperin polku.



- Aseta paperi tasaiselle pinnalle ja tarkista, onko se käpristynyt. Jos näin on, suorista paperi.
- Jos paksu paperi on hankautunut, ota käyttöön hankautumisen vähentämisasetus. Jos tämä asetus otetaan käyttöön, tulostuslaatu saattaa heikentyä tai nopeus hidastua.
 - Ohjauspaneeli
Valitse **Asetukset** > **Tulostinasetukset** aloitusnäytöllä ja ota sitten käyttöön **Paksu paperi**.
 - Windows
Napsauta **Laajennusasetukset** tulostinohjaimen **Huolto**-välilehdeltä ja valitse sitten **Paksu paperi ja kirjekuoret**.
 - Mac OS
Valitse **Järjestelmäasetukset** valikosta  > **Tulostimet ja skannerit** (tai **Tulosta ja skanna**, **Tulosta ja faksaa**) ja valitse sitten tulostin. Osoita **Valinnat ja tarvikkeet** > **Asetukset** (tai **Ajuri**). Valitse **Käytössä**-asetukseksi **Paksu paperi ja kirjekuoret**.
- Varmista manuaalisen kaksipuolisen tulostuksen aikana, että muste on ehtinyt kuivua, ennen kuin lisäät paperin uudelleen.

Liittyvät tiedot

- ➔ ”Paperin lisääminen Paperikasetti 1 -aukkoon” sivulla 62
- ➔ ”Paperin lisääminen Paperikasetti 2 -aukkoon” sivulla 66
- ➔ ”Paperipolun puhdistaminen mustetahroista” sivulla 173
- ➔ ”Windows-tulostinohjaimen opas” sivulla 190

➔ [”Mac OS-tulostinohjaimen opas” sivulla 193](#)

Paperi tahriintuu automaattisen kaksipuolisen tulostuksen aikana

Kun käytetään automaattisen kaksipuolisen tulostuksen toimintoa ja tulostetaan korkeatiheyksisiä tietoja, kuten kuvia ja kaavioita, aseta tulostustummuus pienemmäksi ja kuivumisaika pidemmäksi.

Liittyvät tiedot

- ➔ [”Kaksipuolinen tulostus” sivulla 105](#)
- ➔ [”Valikon kopiointiasetukset” sivulla 133](#)

Tulostetut valokuvat ovat tahmeita

Tulostat mahdollisesti valokuvapaperin väärälle puolelle. Varmista, että tulostat tulostuskelpoiselle puolelle. Jos olet tulostanut valokuvapaperin väärälle puolelle, puhdista paperipolku.

Liittyvät tiedot

- ➔ [”Paperipolun puhdistaminen mustetahroista” sivulla 173](#)

Kuvat tai valokuvat tulostetaan odottamattomissa väreissä

Tulostaessasi ohjauspaneelistä tai Windows-tulostinohjaimesta, Epsonin automaattinen valokuvansäätöasetus (Valokuvanparannus) on oletuksena käytössä paperityypin mukaan. Koeta muuttaa asetusta.

Ohjauspaneeli

Muuta **Paranna**-asetus tilasta **Auto** tilaan **Ihmiset**, **Yönäkymä** tai **Vaaka**. Jos asetuksen muuttaminen ei toimi, kytke Valokuvanparannus pois päältä valitsemalla **Parannus pois**.

Windows -tulostinohjain

Valitse **Lisää asetuksia** -välilehdestä **Mukautettu** kohteessa **Värinkorjaus** ja valitse **Lisätoiminnot**. Vaihda **Näkymän korjaus** -asetus kohdassa **Automaattinen korjaus** mihin tahansa muuhun valintaan. Jos asetuksen muuttaminen ei toimi, käytä värinkorjausmenetelmänä mitä tahansa muuta kuin **PhotoEnhance**-ominaisuutta kohteessa **Värien hallinta**.

Liittyvät tiedot

- ➔ [”Valokuvien muokkaamisen valikkovalinnat” sivulla 90](#)
- ➔ [”Tulostusvärin säätö” sivulla 118](#)
- ➔ [”Windows-tulostinohjaimen opas” sivulla 190](#)

Värit eroavat näytössä näkyvistä väreistä

- Näyttölaitteilla, kuten tietokoneen näytöillä, on omat näyttöominaisuutensa. Jos näyttö on epätasapainossa, kuvia ei näytetä oikealla kirkkaudella ja väreillä. Säädä laitteen ominaisuuksia. Suorita sitten seuraavat toimet.
 - Windows

Siirry tulostinohjainikkunaan, valitse **Mukautettu** kohdan **Värinkorjaus** asetukseksi **Lisää asetuksia** -välilehdessä ja valitse sitten **Lisätoiminnot**. Valitse **EPSON Standard**-asetukseksi **Väritila**.
 - Mac OS

Avaa tulostusvalintaikkuna. Valitse ponnahdusvalikosta **Värien asetukset** ja napsauta sitten nuolta kohdan **Lisäasetukset** vieressä. Valitse **EPSON Standard**-asetukseksi **Tila**.
- Näyttöön kohdistuva valo vaikuttaa siihen, miltä kuva näyttää näytöllä. Vältä suoraa auringonvaloa ja tarkista kuva asianmukaisessa valaistuksessa.
- Värit voivat erota älylaitteiden, kuten älypuhelinien ja tablettien, korkean tarkkuuden näytöissä näytetyistä väreistä.
- Näytössä olevat värit eivät ole täysin samoja kuin paperilla, sillä näyttölaite ja tulostin luovat värit eri prosessia käyttäen.

Liittyvät tiedot

- ➔ [”Windows-tulostinohjaimen opas” sivulla 190](#)
- ➔ [”Mac OS-tulostinohjaimen opas” sivulla 193](#)

Tulostus ilman marginaaleja ei onnistu

Tee reunaton asetus tulostusasetuksissa. Jos valitset paperityypin, joka ei tue reumatonta tulostusta, et voi valita **Reunukseton**. Valitse paperityyppi, joka tukee reumatonta tulostusta.

Liittyvät tiedot

- ➔ [”Valikkovalinnat paperi- ja tulostusasetuksille” sivulla 88](#)
- ➔ [”Valikon kopiointiasetukset” sivulla 133](#)
- ➔ [”Tulostuksen perustiedot — Windows” sivulla 102](#)
- ➔ [”Tulostuksen perustiedot — Mac OS” sivulla 103](#)

Kuvan reunat rajataan reunattomassa tulostuksessa

Reunattomassa tulostuksessa kuvaa suurennetaan hiukan ja ylimenevä alue leikkautuu pois. Valitse pienempi suurennusasetus.

- Ohjauspaneeli

Muuta **Laajennus**-asetusta.
- Windows

Napsauta **Asetukset Reunukseton**-kohdan vieressä tulostinohjaimen **Yleiset**-välilehdellä ja muuta sitten asetuksia.
- Mac OS

Muuta **Laajennus**-asetusta tulostusvalintaikkunan **Tulostusasetukset**-valikosta.

Ongelmien ratkaiseminen

Liittyvät tiedot

- ➔ ”Valikkovalinnat paperi- ja tulostusasetuksille” sivulla 88
- ➔ ”Valikon kopiointiasetukset” sivulla 133
- ➔ ”Windows-tulostinohjaimen opas” sivulla 190
- ➔ ”Mac OS-tulostinohjaimen opas” sivulla 193

Tulostetun sisällön paikka paperilla, koko tai marginaalit ovat väärin

- Lisää paperi oikein päin ja liu’uta reunaohjaimet paperin reunoja vasten.
- Kun asetat alkuperäiset valotustasolle, kohdistaa alkuperäisen kulma valotustason kehyksessä olevaan merkkiin. Jos reunat leikkautuvat kopioitaessa, siirrä alkuperäistä asiakirjaa hieman kauemmas kulmasta.
- Kun asetat alkuperäiset asiakirjat kohteeseen valotustaso, puhdistaa valotustaso ja asiakirjaksi kuivalla, pehmeällä, puhtaalla liinalla. Jos lasitasolla on pölyä tai tahroja, kopiointialue saattaa laajentua kattamaan myös pölyn ja tahrat, jolloin tuloksena saadaan väärä kopiointiasento tai pienet kuvat.



- Valitse oikea paperikoko.
- Muuta marginaaliasetuksia sovelluksessa siten, että sisältö sopii tulostusalueelle.

Liittyvät tiedot

- ➔ ”Paperin lisääminen Paperikasetti 1 -aukkoon” sivulla 62
- ➔ ”Paperin lisääminen Paperikasetti 2 -aukkoon” sivulla 66
- ➔ ”Valotustaso-alustan puhdistaminen” sivulla 176
- ➔ ”Tulostusalue” sivulla 238

Useita alkuperäisiä kopioidaan yhdelle arkille

Jos asetat valotustasolle useampia alkuperäisiä kopioitaviksi erikseen, mutta ne kopioidaan yksittäiselle arkille, aseta ne vähintään 5 mm:n etäisyydelle toisistaan. Jos ongelma jatkuu, aseta yksi alkuperäinen kerrallaan.

Liittyvät tiedot

- ➔ ”Valokuvien kopiointi” sivulla 73

Valokuvatarrojen tulostusasento on väärä

Säädä tulostusasentoa **Tulostinasetukset** > **Tarrat** -valikossa ohjauspaneelissa.

Liittyvät tiedot

➔ [”Valikkovalinnat Tulostinasetukset -toiminnolle” sivulla 181](#)

CD-/DVD-levyjen tulostus- tai kopiointiasento on väärä

- Säädä tulostusasentoa **Tulostinasetukset > CD/DVD** -valikossa ohjauspaneelissa.
- Puhdista valotustaso ja asiakirjakansi kuivalla, pehmeällä, puhtaalla liinalla. Jos lasitasolla on pölyä tai tahroja, kopiointialue saattaa laajentua kattamaan myös pölyn ja tahrat, jolloin tuloksena saadaan väärä kopiointiasento tai pienet kuvat.

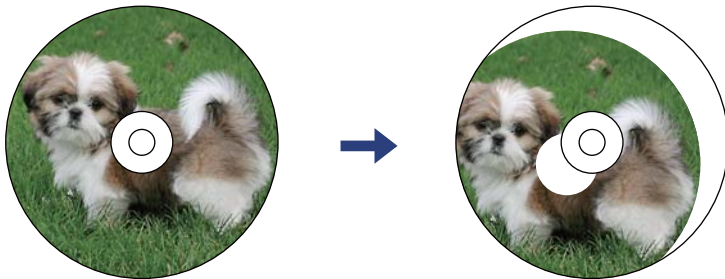
**Liittyvät tiedot**

➔ [”Valikkovalinnat Tulostinasetukset -toiminnolle” sivulla 181](#)

Tulostetut merkit ovat väärä tai vääristyneitä

- Kytke USB-kaapeli tiukasti tulostimeen ja tietokoneeseen.
- Peruuta kaikki keskeytyneet tulostustyöt.
- Älä laita tietokonetta manuaalisesti **horrostilaan** tai **lepotilaan** tulostuksen aikana. Sivut saattavat tulostua teksti vääristyneenä seuraavan kerran, kun käynnistät tietokoneen.

Liittyvät tiedot

➔ [”Tulostamisen peruuttaminen” sivulla 125](#)

Tulostettu kuva on käännteinen

Tyhjennä tulostinohjaimen tai sovelluksen mahdolliset peilikuva-asetukset.

- Windows

Tyhjennä tulostinohjaimen **Peilikuva** -valikosta **Lisää asetuksia** -valinta.

- Mac OS

Tyhjennä tulostusvalintaikkunan **Peilikuva**-valikosta **Tulostusasetukset**-valinta.

Liittyvät tiedot

➔ [”Windows-tulostinohjaimen opas” sivulla 190](#)

➔ [”Mac OS-tulostinohjaimen opas” sivulla 193](#)

Mosaiikkityyppiset kuviot tulosteissa

Kun tulostat kuvia tai valokuvia, käytä korkean resoluution tietoja. Verkkosivustoilla käytettyjen kuvien resoluutio on usein pieni, joten vaikka ne saattavat näyttää hyviltä näytöllä, tulostuslaatu voi kuitenkin olla huono.

Kopioidussa kuvassa on epätasaiset värit, tahroja, pilkkuja tai suoria viivoja

- Puhdista paperipolku.
- Puhdista valotustaso.
- Kun asetat alkuperäiskappaleet valotustasolle, älä paina alkuperäiskappaleita tai asiakirjakantta liian kovaa.
- Jos paperi on tahriintunut, laske kopion tummuusasetusta.

Liittyvät tiedot

- ➔ [”Paperipolun puhdistaminen mustetahroista” sivulla 173](#)
- ➔ [”Valotustaso-alustan puhdistaminen” sivulla 176](#)
- ➔ [”Valikon kopiointiasetukset” sivulla 133](#)

Kopioidussa kuvassa näkyy moiré-kuvioita

Muuta pienennys- ja suurennusasetuksen arvoa tai käytä toista alkuperäistä asiakirjaa hieman eri kulmassa.

Liittyvät tiedot

- ➔ [”Valikon kopiointiasetukset” sivulla 133](#)

Kopioidussa kuvassa näkyy alkuperäisen asiakirjan kääntöpuolen kuva

- Jos alkuperäinen asiakirja on ohut, aseta se valotustasolle ja aseta sitten sen päälle musta paperi.
- Vähennä kopioiden tummuutta ohjauspaneelistä.

Liittyvät tiedot

- ➔ [”Valikon kopiointiasetukset” sivulla 133](#)

Tulostusongelmaa ei saatu ratkaistua

Jos olet kokeillut kaikkia ratkaisuja mutta ongelma ei ole ratkennut, kokeile poistaa tulostinohjaimen asennus ja asentaa sitten ohjain uudelleen.



Liittyvät tiedot

- ➔ [”Sovellusten asennusten poistaminen” sivulla 201](#)

➔ [”Sovellusten asentaminen” sivulla 199](#)

Muita tulostusongelmia

Tulostus on liian hidasta

- Sulje tarpeettomat sovellukset.
- Pienennä laatuasetusta. Korkealaatuinen tulostaminen hidastaa tulostusnopeutta.
- Ota kaksisuuntainen (tai nopea) asetus käyttöön. Kun tämä asetus on käytössä, tulostuspää tulostaa liikkumalla molempiin suuntiin ja tulostusnopeus paranee.
 - Ohjauspaneeli
Ota käyttöön **2-suunt.** kohdasta **Asetukset > Tulostinasetukset**.
 - Windows
Valitse **Nopea tulostus** tulostinohjaimen **Lisää asetuksia** -välilehdeltä.
 - Mac OS
Valitse **Järjestelmäasetukset**-valikosta  > **Tulostimet ja skannerit** (tai **Tulosta ja skanna**, **Tulosta ja faksaa**) ja valitse sitten tulostin. Osoita **Valinnat ja tarvikkeet > Asetukset** (tai **Ajuri**). Valitse **Käytössä**-asetukseksi **Nopea tulostus**.
- Poista **Hiljainen tila** käytöstä.
 - Ohjauspaneeli
Valitse aloitusnäytöstä  ja poista se käytöstä.
 - Windows
Poista **Hiljainen tila** käytöstä tulostinohjaimen **Yleiset** -välilehdessä.
 - Mac OS
Valitse **Järjestelmäasetukset**-valikosta  > **Tulostimet ja skannerit** (tai **Tulosta ja skanna**, **Tulosta ja faksaa**) ja valitse sitten tulostin. Osoita **Valinnat ja tarvikkeet > Asetukset** (tai **Ajuri**). Valitse **Ei käytössä**-asetukseksi **Hiljainen tila**.
- Jos tulostat verkon kautta, verkkolaitteessa voi olla yhteysongelma. Siirrä tulostin lähemmäksi laitetta, sammuta tukiasema ja kytke se sitten uudelleen päälle. Jos ongelma ei poistu, katso tukiaseman mukana toimitetut asiakirjat.
- Jos tulostat tavalliselle paperille paljon tietoa sisältäviä tiedostoja, kuten valokuvia, tulostus voi kestää kauemmin tulostuslaadun ylläpitämiseksi. Tämä ei ole toimintahäiriö.

Liittyvät tiedot

- ➔ [”Valikkovalinnat Tulostinasetukset -toiminnolle” sivulla 181](#)
- ➔ [”Windows-tulostinohjaimen opas” sivulla 190](#)
- ➔ [”Mac OS-tulostinohjaimen opas” sivulla 193](#)

Tulostus hidastuu huomattavasti jatkuvan tulostuksen aikana

Tulostus hidastuu, jotta tulostin ei ylikuumene ja vahingoitu tulostuksen aikana. Voit kuitenkin jatkaa tulostamista. Jos haluat palata normaaliin tulostusnopeuteen, jätä tulostin käyttämättömäksi vähintään 30 minuutiksi. Tulostusnopeus ei palaa automaattisesti normaaliksi, jos laite on sammutettuna

Tulostuksen peruutus tietokoneessa, jossa on Mac OS X v10.6.8, ei onnistu

Jos haluat lopettaa tulostuksen tietokoneestasi, tee seuraavat asetukset.

Suorita Web Config ja valitse sitten **Port9100 Korkean prioriteetin protokolla** -asetukseksi **AirPrint-asetus** -asetuksissa. Valitse **Järjestelmäasetukset** -valikosta > **Tulostimet & skanneri** (tai **Tulosta & skanna**, **Tulosta & faksaa**), poista tulostin ja lisää se uudelleen.

Liittyvät tiedot

➔ [”Tulostusasetusten määrittäminen \(Web Config\)” sivulla 187](#)

Skannaus ei käynnisty

- Tarkista, että USB-kaapeli on liitetty kunnolla tulostimeen ja tietokoneeseen. Jos käytössä on USB-keskitin, kokeile yhdistää tulostin suoraan tietokoneeseen.
- Jos skannaat korkealla resoluutiolla verkon kautta, seurauksena voi olla yhteysvirhe. Vähennä kuvatarkkuuutta.
- Varmista, että kohteesta Epson Scan 2 on valittu oikea tulostin (skanneri).

Tarkista, tunnistetaanko tulostinta, kun käytössä on Windows

Windows: tarkista, että tulostin (skanneri) näkyy kohdassa **Skanneri ja kamera**. Tulostimen (skannerin) tulee näkyä nimellä ”EPSON XXXXX (tulostimen nimi)”. Jos tulostinta (skanneria) ei näy, poista Epson Scan 2 ja asenna se sitten uudelleen. Jos haluat käynnistää **Skanneri ja kamera** -toiminnon, lue seuraava.

Windows 10

Napsauta käynnistyspainiketta ja valitse **Windows-järjestelmä** > **Hallintapaneeli**. Kirjoita hakuruutuun Skanneri ja kamera, valitse **Näytä skannerit ja kamerat** ja tarkista, näytetäänkö tulostin.

Windows 8.1/Windows 8

Valitse **Työpöytä** > **Asetukset** > **Ohjauspaneeli**. Kirjoita hakuruutuun Skanneri ja kamera, valitse **Näytä skannerit ja kamerat** ja tarkista, onko tulostin näkyvissä.

Windows 7

Napsauta käynnistyspainiketta ja valitse **Ohjauspaneeli**. Kirjoita hakuruutuun Skanneri ja kamera, valitse **Näytä skannerit ja kamerat** ja tarkista, onko tulostin näkyvissä.

Windows Vista

Napsauta käynnistyspainiketta ja valitse **Ohjauspaneeli** > **Laitteisto ja äännet** > **Skannerit ja kamerat**. Tarkista sitten, onko tulostin näkyvissä.

Windows XP

Napsauta käynnistyspainiketta ja valitse **Ohjauspaneeli** > **Tulostimet ja muut laitteet** > **Skannerit ja kamerat**. Tarkista sitten, onko tulostin näkyvissä.

Liittyvät tiedot

- ➔ [”Sovellusten asennusten poistaminen” sivulla 201](#)
- ➔ [”Sovellusten asentaminen” sivulla 199](#)

Skannauksen aloittaminen ei onnistu, kun ohjauspaneeli on käytössä

- Tarkista, että Epson Scan 2 ja Epson Event Manager on asennettu oikein.
- Tarkista Epson Event Manager -ohjelmassa määritetty skannausasetus.

Liittyvät tiedot

- ➔ [”Asiakirjojen ja kuvien skannaaminen sovelluksen avulla \(Epson Scan 2\)” sivulla 195](#)
- ➔ [”Sovellus skannaustoimintojen määrittämiseen ohjauspaneelista \(Epson Event Manager\)” sivulla 196](#)

Skannatussa kuvassa esiintyviä ongelmia

Epätasaisia värejä, likaa, läikkiä, jne. tulee näkyviin valotustasolta skannattaessa

- Puhdista valotustaso.
- Poista alkuperäiseen tarttuneet roskat tai lika.
- Älä paina alkuperäistä tai asiakirjakantta liian voimakkaasti. Jos painat liian voimakkaasti, voi ilmetä sumentumista, tahroja ja läikkiä.

Liittyvät tiedot

- ➔ [”Valotustaso-alustan puhdistaminen” sivulla 176](#)

Epätasainen kuvanlaatu

- Aseta **Tila** kohteessa Epson Scan 2 sen alkuperäiskappaleen mukaan, jonka haluat skannata. Skannaa käyttämällä tilan **Asiakirjatila** asiakirja-asetuksia ja tilan **Valokuvatila** valokuva-asetuksia.
- Säädä kuvaa kohteessa Epson Scan 2 välilehden **Lisäasetukset** toimintojen avulla ja suorita skannaus.
- Jos resoluutio on alhainen, kasvata resoluutiota ja suorita sitten skannaus.

Liittyvät tiedot

- ➔ [”Skannaaminen Epson Scan 2 -ohjelmistolla” sivulla 145](#)

Kuvien taustalla näkyy poikkeamia

Skannatussa kuvassa voi näkyä alkuperäiskappaleen takapuolella olevia kuvia.

Ongelmien ratkaiseminen

- ❑ Kun olet kohteessa Epson Scan 2, valitse **Lisäasetukset** -välilehti ja säädä sitten kohdetta **Kirkkaus**.
Tämä ominaisuus ei ehkä ole käytettävissä **Pääasetukset** -välilehden kohdasta > **Kuvatyyppi** tai **Lisäasetukset** -välilehden muista asetuksista riippuen.
- ❑ Kun olet tilassa **Asiakirjatila** kohteessa Epson Scan 2, valitse **Lisäasetukset** -välilehti ja sitten **Kuvavaihtoehto** > **Tekstintarkennustekniikka**.
- ❑ Kun skannaat skannerin lasilta, aseta alkuperäiskappaleen päälle musta paperi tai kirjoitusalue.

Liittyvät tiedot

- ➔ ”Alkuperäisten asiakirjojen asettaminen kohteeseen Valotustaso” sivulla 72
- ➔ ”Skannaaminen Epson Scan 2 -ohjelmistolla” sivulla 145

Sumea teksti

- ❑ Kun olet tilassa **Asiakirjatila** kohteessa Epson Scan 2, valitse **Lisäasetukset** -välilehti ja sitten **Kuvavaihtoehto** > **Tekstintarkennustekniikka**.
- ❑ Valitse **Asiakirjatila** kohdasta **Tila** kohteessa Epson Scan 2. Käytä asiakirjoja skannatessasi kohdan **Asiakirjatila** asetuksia.
- ❑ Kun olet tilassa **Asiakirjatila** kohteessa Epson Scan 2 ja **Kuvatyyppi** välilehdessä **Pääasetukset** on asetettu arvoon **Mustavalkoinen**, säädä **Kynnys**-arvoa välilehdessä **Lisäasetukset**. **Kynnys**-arvon suurentaminen kasvattaa mustan värin aluetta.
- ❑ Jos tarkkuus on liian pieni, lisää tarkkuutta ja yritä skannata uudelleen.

Liittyvät tiedot

- ➔ ”Asiakirjojen skannaaminen (Asiakirjatila)” sivulla 145

Skannatussa kuvassa näkyy moiré-kuvioita (verkkomaisia varjoja)

Jos alkuperäinen on painettu asiakirja, skannatussa kuvassa voi näkyä moiré-kuvioita (verkkomaisia varjoja).

- ❑ Valitse **Lisäasetukset** -välilehdellä Epson Scan 2 -kohdassa **Rasteripisteiden poisto**.

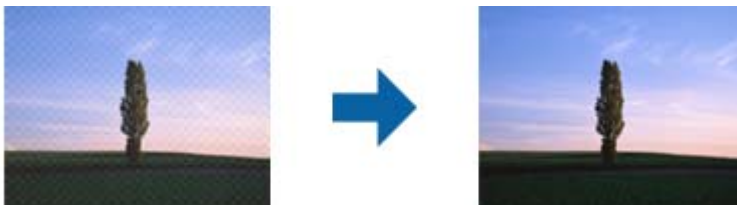

- ❑ Muuta resoluutiota ja skannaaja sitten uudelleen.

Liittyvät tiedot

- ➔ ”Skannaaminen Epson Scan 2 -ohjelmistolla” sivulla 145

Oikean alueen skannaaminen ei onnistu skannerin lasilta

- Varmista, että alkuperäiskappale on asetettu paikalleen oikein tasausmerkkien mukaisesti.
- Jos skannatun kuvan reuna puuttuu, siirrä alkuperäiskappaletta hieman pois päin skannerin lasin reunasta.
- Kun asetat skannerin lasille useita alkuperäiskappaleita, varmista, että kappaleet ovat vähintään 20 mm (0,79 tuuman) päässä toisistaan.
- Kun skannaat ohjauspaneelista automaattisen skannausalueen rajaustoiminnon avulla, poista skannerin lasilta ja asiakirjakannesta kaikki mahdolliset roskat ja lika. Jos alkuperäiskappaleen ympärillä on roskaa tai likaa, ne sisällytetään skannausalueeseen.

Liittyvät tiedot

- ➔ ”Alkuperäisten asiakirjojen asettaminen kohteeseen Valotustaso” sivulla 72

Pikkukuva-esikatselu ei onnistu

- Jos asetat skannerin lasitasolle useita alkuperäiskappaleita, varmista, että alkuperäiskappaleiden välissä on vähintään 20 mm (0,79 tuumaa) tyhjää tilaa.
- Tarkista, että alkuperäiskappale on asetettu suoraan.
- Alkuperäiskappaleista riippuen **Pikkukuva**-esikatselu ei ehkä ole käytettävissä. Tässä tilanteessa voit poistaa **Pikkukuva**-valintaruudun valinnan esikatseluikkunan yläreunasta, esikatsella koko skannatun alueen ja luoda sitten valintakehyksen manuaalisesti.

Liittyvät tiedot

- ➔ ”Valokuvien tai kuvien skannaaminen (Valokuvatila)” sivulla 148

Tekstiä ei tunnisteta oikein, kun tallennusmuoto on Haettava PDF

- Kun olet **Kuvatiedoston muotoasetukset** -ikkunassa kohdassa Epson Scan 2, tarkista, että **Tekstikieli** välilehdessä **Teksti** on määritetty oikein.
- Tarkista, että alkuperäiskappale on suorassa.
- Käytä alkuperäiskappaletta, jonka teksti on selkeää. Tekstintunnistus voi kärsiä seuraavien alkuperäiskappaleiden ollessa kyseessä.
 - Useita kertoja kopioidut alkuperäiskappaleet
 - Faksitse vastaanotetut alkuperäiskappaleet (pienet tarkkuudet)
 - Alkuperäiskappaleet, joiden merkkien välistys tai riviväli on liian pieni
 - Alkuperäiskappaleet, joissa on apuviivoja tai alleviivauksia
 - Käsien kirjoitettua tekstiä sisältävät alkuperäiskappaleet
 - Rypistyneet tai taitetut alkuperäiskappaleet
- Kun olet tilassa **Asiakirjatila** kohteessa Epson Scan 2 ja **Kuvatyyppi** välilehdessä **Pääasetukset** on asetettu arvoon **Mustavalkoinen**, säädä **Kynnys**-arvoa välilehdessä **Lisäasetukset**. **Kynnys**-arvon suurentaminen tekee mustasta väristä vahvemman.

Ongelmien ratkaiseminen

- Kun olet tilassa **Asiakirjatila** kohteessa Epson Scan 2, valitse **Lisäasetukset** -välilehti ja sitten **Kuvavaihtoehto > Tekstintarkennustekniikka**.

Liittyvät tiedot

- ➔ ”Asiakirjojen skannaaminen (Asiakirjatila)” sivulla 145

Skannatun kuvan ongelmien ratkaiseminen ei onnistu

Jos olet kokeillut kaikkia ratkaisuja, mutta ongelma ei ole ratkennut, nollaa Epson Scan 2 -sovelluksen asetukset Epson Scan 2 Utility -apuohjelmalla.

Huomautus:

Epson Scan 2 Utility toimitetaan yhdessä Epson Scan 2 -ohjelman kanssa.

- Käynnistä Epson Scan 2 Utility.
 - Windows 10
Napsauta käynnistyspainiketta ja valitse sitten **EPSON > Epson Scan 2 Utility**.
 - Windows 8.1/Windows 8
Kirjoita sovelluksen nimi hakuruutuun ja valitse sitten näkyviin tuleva kuvake.
 - Windows 7/Windows Vista/Windows XP
Napsauta käynnistyspainiketta ja valitse sitten **Kaikki ohjelmat tai Ohjelmat > EPSON > Epson Scan 2 > Epson Scan 2 Utility**.
 - Mac OS
Valitse **Siirry > Sovellukset > Epson Software > Epson Scan 2 Utility**.
- Valitse **Muu**-välilehti.
- Valitse **Palauta**.

Huomautus:

Jos asetusten nollaaminen ei ratkaise ongelmaa, poista Epson Scan 2 -sovellus ja asenna sovellus uudelleen.

Liittyvät tiedot

- ➔ ”Sovellusten asennusten poistaminen” sivulla 201
- ➔ ”Sovellusten asentaminen” sivulla 199

Muita skannausongelmia

Skannausnopeus on hidas

- Madalla resoluutiota ja skannaa sitten uudelleen. Kun resoluutio on korkea, skannaus saattaa kestää jonkin aikaa.
- Skannausnopeus voi hidastua kuvansäätöominaisuuksien mukaan Epson Scan 2:ssa.

Ongelmien ratkaiseminen

- Jo asetat **Määrietykset**-näytössä, kuka tulee näkyviin napsauttamalla -painiketta Epson Scan 2:ssa, **Hiljainen tila**-tilan päälle **Skannaa**-välilehdellä, skannausnopeus voi hidastua.

Liittyvät tiedot

- ➔ ”Skannaaminen Epson Scan 2 -ohjelmistolla” sivulla 145

Skannaus pysähtyy skannattaessa PDF- tai Multi-TIFF-tiedostomuotoon

- Kun skannaat Epson Scan 2-sovelluksella, voit skannata jatkuvasti enintään 999 sivua PDF-tiedostomuotoon ja enintään 200 sivua Multi-TIFF-tiedostomuotoon.
- Suuria määriä skannattaessa on suositeltavaa skannata harmaasävyinä.
- Tee tietokoneen kovalevyille enemmän vapaata tilaa. Skannaus voi pysähtyä, jos vapaata tilaa ei ole tarpeeksi.
- Yritä skannata pienemmällä resoluutiolla. Skannaus pysähtyy, jos datan kokonaisuus on enimmäismäärä täyttyä.

Liittyvät tiedot

- ➔ ”Skannaaminen Epson Scan 2 -ohjelmistolla” sivulla 145

Muut ongelmat

Heikko sähköisku tulostinta kosketettaessa

Jos tietokoneeseen on yhdistetty useita oheislaitteita, saatat tulostinta koskettaessasi saada heikon sähköiskun. Asenna tulostimeen yhdistettyyn tietokoneeseen maadoitusjohto.

Toimintaäänien ovat voimakkaita

Jos toimintaäänien ovat liian voimakkaita, ota käyttöön **Hiljainen tila**. Tämän ominaisuuden ottaminen käyttöön voi hidastaa tulostusnopeutta.

- Ohjauspaneeli

Valitse aloitusnäytöstä  OFF ja ota sitten käyttöön **Hiljainen tila**.

- Windows -tulostinohjain

Ota käyttöön **Hiljainen tila Yleiset**-välilehdellä.

- Mac OS -tulostinohjain

Valitse **Järjestelmäasetukset**-valikosta  > **Tulostimet ja skannerit** (tai **Tulosta ja skannaa, Tulosta ja faksaa**) ja valitse sitten tulostin. Osoita **Valinnat ja tarvikkeet** > **Asetukset** (tai **Ajuri**). Valitse **Käytössä**-asetukseksi **Hiljainen tila**.

- Epson Scan 2

Napsauta -painiketta avataksesi **Määrietykset**-ikkunan. Määritä tämän jälkeen **Hiljainen tila** -asetus **Skannaa**-välilehdeltä.

Ongelmien ratkaiseminen

Liittyvät tiedot

- ➔ [”Windows-tulostinohjaimen opas” sivulla 190](#)
- ➔ [”Mac OS-tulostinohjaimen opas” sivulla 193](#)

Tietojen tallennus muistitikulle ei onnistu

- Käytä tulostimen tukemaa tallennuslaitetta.
- Tarkista, ettei muistitikku ole kirjoitussuojattu.
- Tarkista, että muistitikulla on riittävästi muistitilaa. Jos muisti on vähissä, tietoja ei voi tallentaa.

Liittyvät tiedot

- ➔ [”Tuetun ulkoisen tallennuslaitteen määrytykset” sivulla 242](#)

Palomuri estää sovelluksen (vain Windows)

Lisää sovellus Windowsin palomuurin sallittuihin sovelluksiin **Ohjauspaneelin**-turva-asetuksissa.

”!” näkyy valokuvien valintanäytössä

Nestekidenäytössä näkyy ”!”, kun tuote ei tue kuvatiedostoa.

Liittyvät tiedot

- ➔ [”Tuetut datamäärytykset” sivulla 242](#)

Liite

Tekniset tiedot

Tulostimen tekniset tiedot

Suutinten sijainti tulostuspäässä		Mustan musteen suuttimet: 360 Valokuvamustan musteen suuttimet: 180 Värimusteen suuttimet: 180 erikseen kullekin värille
Paperin paino*	Tavallinen paperi	64–90 g/m ² (17–24 naulaa)
	Kirjekuoret	Kirjekuori #10, DL, C6: 75–90 g/m ² (20–24 naulaa)

* Vaikka paperin paksuus olisi sallittujen arvojen rajoissa, paperi ei välttämättä syöty laitteeseen oikein tai tulostusjäljen laatu voi olla heikko paperin laadun tai muiden ominaisuuksien vuoksi.

Tulostusalue

Yksittäisten arkkien tulostusalue

Tulostuslaatu voi olla heikompi varjostetuilla alueilla tulostimen toimintaperiaatteen vuoksi.

Tulostaminen reunuksilla

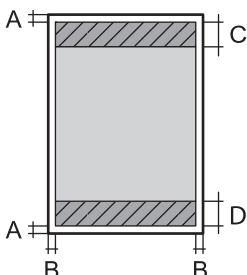
	A	3.0 mm (0.12 tuumaa)
	B	3.0 mm (0.12 tuumaa)
	C	41.0 mm (1.61 tuumaa)
	D	37.0 mm (1.46 tuumaa)

Reunaton tulostus

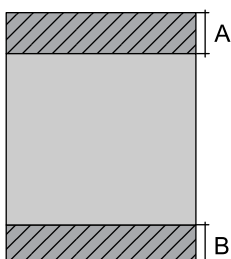
	A	44.0 mm (1.73 tuumaa)
	B	40.0 mm (1.57 tuumaa)

Liite

Kirjekuorien tulostettava alue

Tulostuslaatu voi olla heikompi varjostetuilla alueilla tulostimen toimintaperiaatteen vuoksi.

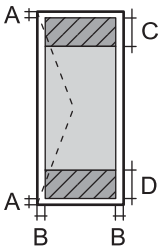
	A	3.0 mm (0.12 tuumaa)
	B	5.0 mm (0.20 tuumaa)
	C	18.0 mm (0.71 tuumaa)
	D	41.0 mm (1.61 tuumaa)

CD-/DVD-levyjen tulostettava alue

Tulostuslaatu voi olla heikompi varjostetuilla alueilla tulostimen toimintaperiaatteen vuoksi.

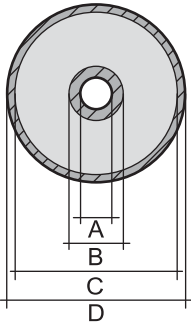
	A	18 mm (0.71 tuumaa)
	B	43 mm (1.69 tuumaa)
	C	116 mm (4.57 tuumaa)
	D	120 mm (4.72 tuumaa)

Skannerin ominaisuudet

Skannerin tyyppi	Tasoskanneri
Valosähköinen laite	CIS
Suurin asiakirjan koko	216×297 mm (8.5×11.7 tuumaa) A4, Letter
Resoluutio	1200 dpi (pääskannaus) 4800 dpi (alaskannaus)
Värisyvyys	Väri <input type="checkbox"/> 48 bittiä/pikseli sisäinen (16 bittiä/pikseli/väri sisäinen) <input type="checkbox"/> 24 bittiä/pikseli ulkoinen (8 bittiä/pikseli/väri ulkoinen) Harmaansävyt <input type="checkbox"/> 16 bittiä/pikseli sisäinen <input type="checkbox"/> 8 bittiä/pikseli ulkoinen Mustavalko <input type="checkbox"/> 16 bittiä/pikseli sisäinen <input type="checkbox"/> 1 bittiä/pikseli ulkoinen
Valonlähde	LED

Liitännän määrittäminen

Tietokoneelle	Hi-Speed USB
Ulkoisille USB-laitteille ja PictBridge-yhteydelle	Hi-Speed USB

Verkkotoimintojen luettelo

Verkkotoiminnot ja IPv4/IPv6-taulukot

Toiminnot		Tuettu	Huomautukset	
Verkkotulostus	EpsonNet Print (Windows)	IPv4	✓	-
	Standard TCP/IP (Windows)	IPv4, IPv6	✓	-
	WSD-tulostus (Windows)	IPv4, IPv6	✓	Windows Vista tai uudempi
	Bonjour-tulostus (Mac OS)	IPv4, IPv6	✓	-
	IPP-tulostus (Windows, Mac OS)	IPv4, IPv6	✓	-
	UPnP-tulostus	IPv4	-	Tietolaite
	PictBridge-tulostus (Wi-Fi)	IPv4	✓	Digitaalikamera
	Epson Connect (sähköpostiviestin tulostus, etätulostus)	IPv4	✓	-
	AirPrint (iOS, Mac OS)	IPv4, IPv6	✓	iOS 5 tai uudempi, Mac OS X v10.7 tai uudempi
	Google Cloud Print	IPv4, IPv6	✓	-
Verkkoskannaus	Epson Scan 2	IPv4, IPv6	✓	-
	Event Manager	IPv4	✓	-
	Epson Connect (skannaus pilveen)	IPv4	✓	-
	AirPrint (skannaus)	IPv4, IPv6	✓	OS X Mavericks tai uudempi
	Automaattinen arkinsyöttölaite (kaksipuolinen skannaus)		-	-
Faksi	Faksin lähettäminen	IPv4	-	-
	Faksin vastaanotto	IPv4	-	-
	AirPrint (lähtevä faksi)	IPv4, IPv6	-	-

Wi-Fi-tiedot

Standardit	IEEE 802.11b/g/n ^{*1}
Taajuusalue	2,4 GHz
Siirretyn radiotaajuustehon enimmäismäärä	20 dBm (EIRP)
Koordinaatiotilat	Infrastruktuuri, Wi-Fi Direct (Simple AP) ^{*2*3}
Langattoman lähiverkon tietoturva ^{*4}	WEP (64/128bit), WPA2-PSK (AES) ^{*5}

*1 IEEE 802.11n on saatavilla vain HT20:lle.

*2 Ei IEEE 802.11b -tukea.

*3 Simple AP -tila on yhteensopiva Wi-Fi-yhteyden (infrastruktuuri) kanssa.

*4 Wi-Fi Direct tukee vain WPA2-PSK (AES) -salausta.

*5 Noudattaa WPA2-standardia, tukee WPA/WPA2 Personal -salausta.

Tietoturvaprotokolla

SSL/TLS	HTTPS Server/Client, IPPS
---------	---------------------------

Tuetut kolmansien osapuolten palvelut

AirPrint	Tulostus	iOS 5 tai uudempi/Mac OS X v10.7.x tai uudempi
	Skannaus	OS X Mavericks tai uudempi
Google Cloud Print		

Ulkoisen tallennuslaitteen tiedot

Tuettujen muistikorttien tiedot

Yhteensopivat muistikortit	Enimmäiskapasiteetit
miniSD [*]	2 Gt
miniSDHC [*]	32 Gt
microSD [*]	2 Gt
microSDHC [*]	32 Gt
microSDXC [*]	64 Gt

Liite

Yhteensopivat muistikortit	Enimmäiskapasiteetit
SD	2 Gt
SDHC	32 Gt
SDXC	64 Gt

* Kiinnitä sovitin muistikorttipaikkaan. Muuten kortti voi jäädä jumiin.

Tuetun ulkoisen tallennuslaitteen määrytykset

Yhteensopivat ulkoiset tallennuslaitteet	Enimmäiskapasiteetit
CD-R-asema ^{*1, *2} DVD-R-asema ^{*1, *2} Blu-ray-asema ^{*1, *2}	CD-ROM/CD-R: 700 MB DVD-ROM/DVD-R: 4.7 GB (CD-RW, DVD+R, DVD±RW, DVD-RAM ja Blu-ray Disc™ eivät ole tuettuja.)
MO-asema ^{*1}	1,3 Gt
Kiintolevyasema ^{*1} USB-muistitikku	2 Tt (alustettu FAT-, FAT32- tai exFAT-tiedostojärjestelmällä)

*1 USB-liitännän kautta virtansa saavien ulkoisten laitteiden käyttö ei ole suositeltavaa. Käytä vain erillisellä verkkovirtalaitteella varustettuja ulkoisia laitteita.

*2 Vain luku.

Seuraavia laitteita ei voi käyttää:

- Laite, joka edellyttää erillistä ohjainta
- Laite, jossa on suojausasetuksia (salasana, salaus jne.)
- Laite, jossa on valmis USB-keskitin

Epson ei voi taata kaikkien ulkoisten laitteiden toimintaa.

Tuetut datamäärytykset

Tiedoston muoto	JPEG (*.JPG) ja vakio Exif-versio 2.31, yhteensopiva DCF ^{*1} -versiota 1.0 tai 2.0 ^{*2} käyttävien digitaalikameroiden ottamien kuvien kanssa
Kuvakoko	Vaaka: 80–10200 pikseliä Pysty: 80–10200 pikseliä
Tiedoston koko	Alle 2 gigatavua
Tiedostojen enimmäismäärä	9990

*1 Kameran tiedostojärjestelmä (Design Rule for Camera File System).

*2 Valokuvatietoja, jotka on tallennettu digitaalikameran sisäiseen muistiin, ei tueta.

Liite

Huomautus:

Nestekidenäytölle ilmestyy "!", kun tulostin ei tunnista kuvatiedostoa. Tässä tapauksessa valkoiset osiot tulostetaan, jos valitset usean kuvan asettelun.

Mitat

Mitat	<p>Säilytys</p> <ul style="list-style-type: none"> <input type="checkbox"/> Leveys: 349 mm (13.7 tuumaa) <input type="checkbox"/> Syvyys: 340 mm (13.4 tuumaa) <input type="checkbox"/> Korkeus: 142 mm (5.6 tuumaa) <p>Tulostus</p> <ul style="list-style-type: none"> <input type="checkbox"/> Leveys: 349 mm (13.7 tuumaa) <input type="checkbox"/> Syvyys: 503 mm (19.8 tuumaa) <input type="checkbox"/> Korkeus: 142 mm (5.6 tuumaa)
Paino*	Noin 6.6 kg (14.6 naulaa)

* : Ilman mustekasetteja, virtajohtoa ja CD-/DVD-tasoa.

Sähkötekniset ominaisuudet

Malli	Malli 100–240 V	Malli 100–120 V
Nimellistaajuusalue	50–60 Hz	50–60 Hz
Nimellisvirta	0.6–0.3 A	0.6 A
Virrankulutus (USB-liitännällä)	<p>Itsenäinen kopiointi: Noin 18 W (ISO/IEC24712)</p> <p>Valmiustila: Noin 6 W</p> <p>Lepotila: Noin 0.6 W</p> <p>Virta kytketty pois päältä: Noin 0.15 W</p>	<p>Itsenäinen kopiointi: Noin 18 W (ISO/IEC24712)</p> <p>Valmiustila: Noin 6 W</p> <p>Lepotila: Noin 0.6 W</p> <p>Virta kytketty pois päältä: Noin 0.1 W</p>

Huomautus:

Tarkista jännite tulostimessa olevista merkinnöistä.

Eurooppalaiset käyttäjät: lisätietoja virrankulutuksesta on saatavana seuraavalla verkkosivustolla.

<http://www.epson.eu/energy-consumption>

Ympäristöä koskevat tekniset tiedot

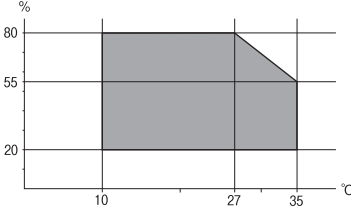
Käytön aikana	<p>Käytä tulostinta seuraavassa kaaviossa esitetyissä olosuhteissa.</p>  <p>Lämpötila: 10–35°C (50–95°F) Suhteellinen kosteus: 20–80 % RH (ilman tiivistymistä)</p>
Säilytys	<p>Lämpötila: -20–40°C (-4–104°F)* Suhteellinen kosteus: 5–85 % RH (ilman tiivistymistä)</p>

* Varastoitavissa yhden kuukauden ajan lämpötilassa 40 °C (104 °F).

Mustekasettien käyttötiedot

Varastointilämpötila	-30–40 °C (-22–104 °F)*
Jäätymislämpötila	<p>-16 °C (3.2 °F) Muste sulaa ja on käytettävissä noin 3 tunnin 25 °C:n (77 °F) lämpötilassa säilytyksen jälkeen.</p>

* Varastoitavissa yhden kuukauden ajan lämpötilassa 40 °C (104 °F).

Järjestelmävaatimukset

- Windows 10 (32-bittinen, 64-bittinen)/Windows 8.1 (32-bittinen, 64-bittinen)/Windows 8 (32-bittinen, 64-bittinen)/Windows 7 (32-bittinen, 64-bittinen)/Windows Vista (32-bittinen, 64-bittinen)/Windows XP SP3 tai uudempi (32-bittinen)/Windows XP Professional x64 Edition SP2 tai uudempi
- macOS High Sierra/macOS Sierra/OS X El Capitan/OS X Yosemite/OS X Mavericks/OS X Mountain Lion/Mac OS X v10.7.x/Mac OS X v10.6.8

Huomautus:

- Mac OS -käyttöjärjestelmä ei välttämättä tue joitakin sovelluksia ja ominaisuuksia.
- Mac OS -käyttöjärjestelmän UNIX-tiedostojärjestelmä (UFS) ei ole tuettu.

Säädöksiä koskevat tiedot

Standardit ja hyväksynät

Standardit ja hyväksynät USA:n mallille

Turvallisuus	UL60950-1 CAN/CSA-C22.2 No.60950-1
EMC	FCC Part 15 Subpart B Class B CAN/CSA-CEI/IEC CISPR 22 Class B

Tässä laitteessa on seuraava langaton moduuli.

Valmistaja: Seiko Epson Corporation

Tyyppi: J26H006

Tämä tuote noudattaa FCC-sääntöjen osaa 15 ja IC-sääntöjen kohtaa RSS-210. Epson ei vastaa suojausvaatimusten täyttämisen epäonnistumisesta, jos siihen on syynä muu kuin tuotteen suositeltu muuntaminen. Laitetta saa käyttää, kun seuraavat kaksi ehtoa täyttyvät: (1) tämä laite ei saa aiheuttaa haitallisia häiriöitä ja (2) tämän laitteen on siedettävä vastaanotetut häiriöt, mukaan lukien häiriöt, jotka saattavat aiheuttaa laitteessa epätoivottavaa toimintaa.

Luvanvaraisen palvelun radiohäiriöiden ehkäisemiseksi tämä laite on tarkoitettu käytettäväksi sisätiloissa ja poissa ikkunoiden luota mahdollisimman hyvän suojauksen saavuttamiseksi. Ulos asennettu laite (tai sen lähetysantenni) vaatii luvan.

Tämä laite noudattaa FCC/IC:n kontrolloimatonta ympäristöä koskevia säteilyaltistuksen rajoja ja täyttää FCC:n IC-radiotaajuusaltistussääntöjen (RF) OET65:n ja RSS-102:n liitteen C radiotaajuusaltistusohjeet (RF). Tämä laite on asennettava ja sitä on käytettävä siten, että säteilevä osa pidetään vähintään 20 cm:n (7,9 tuuman) etäisyydellä ihmiskehosta (ääriosat, kuten kädet, ranteet, jalat ja nilkat, pois lukien).

Standardit ja hyväksynät Euroopan mallille

Eurooppalaiset käyttäjät

Seiko Epson Corporation ilmoittaa täten, että seuraava radiolaitemalli noudattaa direktiiviä 2014/53/EU. EU:n vaatimustenmukaisuusvakuutus on saatavilla kokonaisuudessaan Internetissä seuraavassa osoitteessa.

<http://www.epson.eu/conformity>

C561E

Käytettäväksi vain seuraavissa maissa: Irlanti, Yhdistynyt kuningaskunta, Itävalta, Saksa, Liechtenstein, Sveitsi, Ranska, Belgia, Luxemburg, Alankomaat, Italia, Portugali, Espanja, Tanska, Suomi, Norja, Ruotsi, Islanti, Kroatia, Kypros, Kreikka, Slovenia, Malta, Bulgaria, Tšekki, Viro, Unkari, Latvia, Liettua, Puola, Romania ja Slovakia.

Epson ei vastaa suojausvaatimusten täyttämisen epäonnistumisesta, jos siihen on syynä muu kuin tuotteen suositeltu muuntaminen.



Standardit ja hyväksynyt Australian mallille

EMC	AS/NZS CISPR32 Class B
-----	------------------------

Epson ilmoittaa, että seuraavat laitemallit noudattavat AS/NZS4268:n olennaisia vaatimuksia ja muita asiaankuuluvia ehtoja.

C561E

Epson ei vastaa suojausvaatimusten täyttämisen epäonnistumisesta, jos siihen on syynä muu kuin tuotteen suositeltu muuntaminen.

Kopiointirajoitukset

Noudata seuraavia rajoituksia ja varmista, että käytät tuotetta vastuullisesti ja laillisesti.

Seuraavien kohteiden kopioiminen on lainvastaista:

- setelirahat, kolikot, valtion liikkeelle laskemat arvopaperit, valtion joukkovelkakirjalainat ja kunnalliset arvopaperit
- käyttämättömät postimerkit, esileimatut postikortit ja muut viralliset postilaitoksen leimaamat tuotteet
- valtion liikkeelle laskemat veromerkit ja laillisesti liikkeelle lasketut arvopaperit

Seuraavien kohteiden kopioinnissa tulee noudattaa varovaisuutta:

- yksityisten liikelaitosten liikkeelle laskemat arvopaperit (mm. osaketodistukset, siirrettävät velkakirjat, sekkit), kuukausikortit, alennusliput jne.
- passit, ajokortit, lääkärintodistukset, ajoluvat, elintarvikekortit, pääsyliput jne.

Huomautus:

Näiden asiakirjojen kopioiminen saattaa myös olla lainvastaista.

Tekijänoikeuksin suojatun materiaalin asianmukainen käyttö:

Tulostimien avulla on mahdollista kopioida tekijänoikeuksin suojattua materiaalia lainvastaisesti. Mikäli kyse ei ole lakiasiantuntijan hyväksymästä käyttötarkoituksesta, varmista materiaalin kopiointiin mahdollisesti liittyvät rajoitukset ennen julkaistun materiaalin kopiointia.

Tulostimen kuljettaminen ja säilytys

Kun siirrät tulostimen varastoon tai kuljetat sitä muuton tai korjauksessa käyttämisen vuoksi, pakkaa tulostin seuraavia ohjeita noudattaen.





Vaara:

Varo skanneriyksikköä avatessasi ja sulkiessasi, että sormet eivät jää väliin. Tämä saattaa aiheuttaa loukkaantumisen.

! **Tärkeää:**

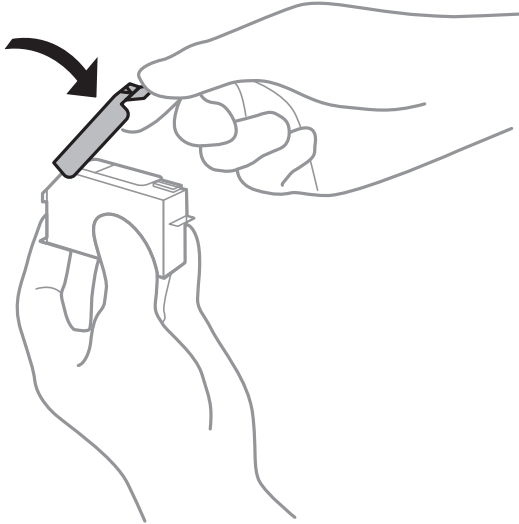
- ❑ Vältä tulostimen säilytyksen tai kuljetuksen aikana kallistamasta tulostinta tai kääntämästä sitä pystyasentoon tai ylösalaisin, sillä muuten siitä voi vuotaa mustetta.
- ❑ Jätä mustekasetit paikoilleen. Mustekasettien poistaminen voi aiheuttaa tulostuspään kuivumisen, mikä puolestaan voi haitata tulostimen toimintaa.
- ❑ Siinä epätodennäköisessä tapauksessa, että sinun on poistettava kasetti tulostimesta, varmista, että asetat kannen kasetin musteen syöttöaukon päälle tai muussa tapauksessa aukko kuivuu, eikä kasetti ole käytettävissä, kun asetat sen takaisin tulostimeen.



1. Sammuta tulostin painamalla -painiketta.
2. Varmista, että virtavallo sammuu, ja irrota sitten virtajohto.

! **Tärkeää:**

Irrota virtajohto, kun virtavallo on sammunut. Muutoin tulostuspää ei palaa alkuasentoonsa, minkä vuoksi muste kuivuu ja tulostamisesta voi tulla mahdotonta.

3. Irrota kaikki kaapelit, kuten virtajohto ja USB-kaapeli.
4. Varmista, ettei sisällä ole muistikorttia.
5. Poista tulostimesta kaikki paperit.
6. Varmista, että tulostimessa ei ole alkuperäiskappaleita.

Liite

7. Avaa skanneriyksikkö ja pidä asiakirjankansi suljettuna.

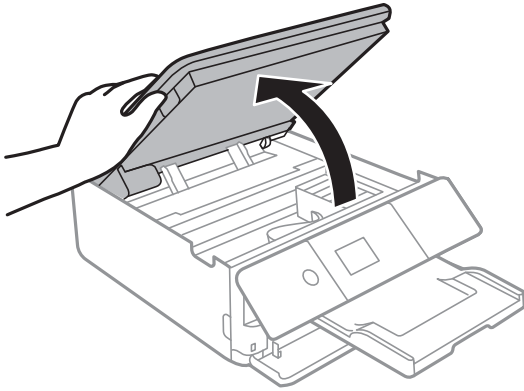

8. Kiinnitä mustekasetin pidike koteloon liittämällä toimitettu suojamateriaali sen päälle teipillä.

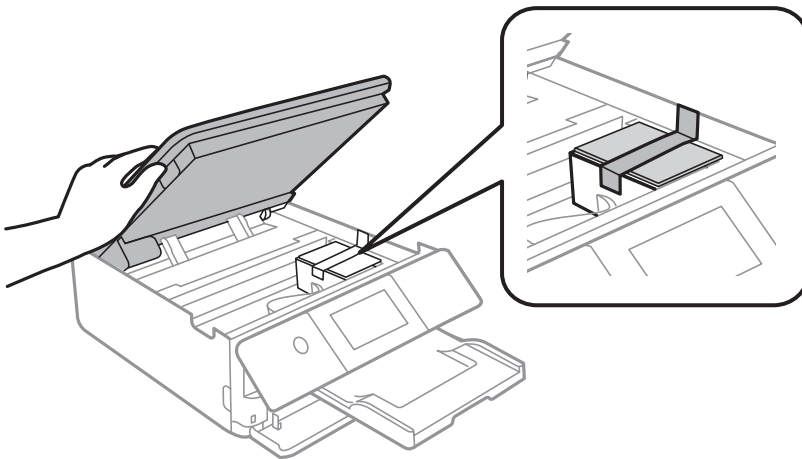

9. Sulje skanneriyksikkö.

10. Valmista tulostin pakattavaksi alla esitetyllä tavalla.

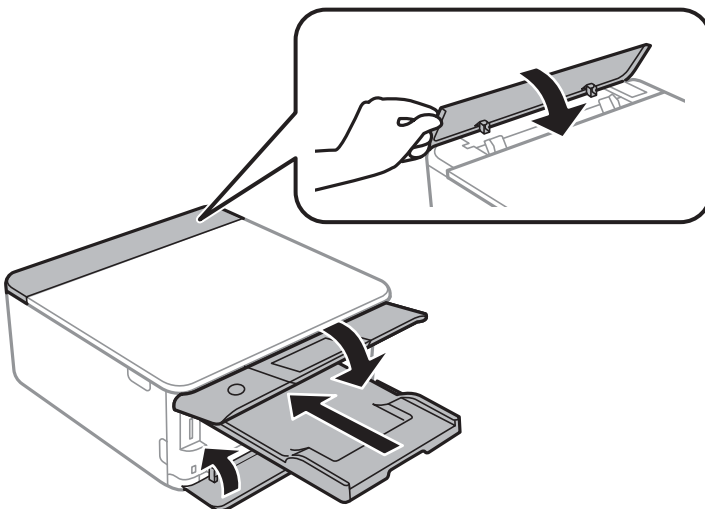

11. Pakkaa tulostin omaan laatikkoonsa käyttäen suojamateriaaleja.

Kun otat tulostimen uudelleen käyttöön, muista poistaa teippi, jolla kiinnitit mustekasetin pitimen. Jos tulostuslaatu on seuraavalla tulostuskerralla heikko, puhdista ja kohdista tulostuspää.

Liittyvät tiedot

- ➔ ”Osien nimet ja toiminnot” sivulla 16
- ➔ ”Tulostuspään tarkistaminen ja puhdistaminen” sivulla 170
- ➔ ”Tulostuspään kohdistaminen” sivulla 172

Muistikortin käyttö tietokoneesta

Voit kirjoittaa tietoja ulkoiseen tallennuslaitteeseen, kuten muistikorttiin, joka on asetettu tulostimeen tietokoneesta, tai lukea siitä tietoja.



Tärkeää:

- Aseta muistikortti sen jälkeen, kun olet poistanut kirjoitussuojauksen.
- Jos muistikorttiin tallennetaan kuva tietokoneesta, kuvaa ja valokuvien määrää ei päivitetä nestekidenäytössä. Poista ja aseta muistikortti uudelleen.
- Kun tulostimeen asetettu ulkoinen laite on USB-laitteen ja verkon kautta yhdistettyjen tietokoneiden yhteisessä käytössä, kirjoitusoikeus annetaan ainoastaan tietokoneille, jotka on yhdistetty tulostimessa sinun valitsemalla tavalla. Kun haluat kirjoittaa ulkoiseen tallennuslaitteeseen, valitse aloitusnäytöstä **Asetukset > Tiedoston jakamisasetus** ja valitse sitten yhteystapa.

Huomautus:

Kestää hetken tunnistaa tietoja tietokoneesta, jos siihen on liitetty suuri ulkoinen tallennuslaite, kuten 2TB HDD.

Windows

Valitse ulkoinen tallennuslaite kohdassa **Tietokone** tai **Oma tietokone**. Ulkoisella tallennuslaitteella olevat tiedot näytetään.

Huomautus:

Jos liität tulostimen verkkoon ilman ohjelmistolevyä tai Web Installer-sovellusta, määritä muistikorttipaikka tai USB-portti verkkoasemaksi. Avaa **Suorita** ja syötä tulostimen nimi \\XXXXX tai tulostimen IP-osoite \\XXX.XXX.XXX.XXX suorittaaksesi **Avaa**. Napsauta näkyvissä olevaa laitekuvaketta hiiren kakkospainikkeella verkon määrittämiseksi. Verkkواسema tulee näkyviin kohdassa **Tietokone** tai **Oma tietokone**.

Mac OS

Valitse vastaava laitekuvake. Ulkoisella tallennuslaitteella olevat tiedot näytetään.

Huomautus:

- Poistaaksesi ulkoisen tallennuslaitteen, vedä ja pudota laitekuvake roskakorikuvakkeelle. Muuten jaetun aseman tietoja ei ehkä näytetä oikein, kun toinen ulkoinen tallennuslaite otetaan käyttöön.
- Käyttääksesi ulkoista tallennuslaitetta verkossa, valitse **Go > Connect to Server** työpöydän valikosta. Syötä tulostimen nimi `cifs://XXXXX` tai `smb://XXXXX` (jossa "XXXXX" on tulostimen nimi) kohdassa **Palveliniosoite** ja napsauta sitten **Yhdistä**.

Liittyvät tiedot

- ➔ ”Muistikortin asettaminen” sivulla 76
- ➔ ”Ulkoisen tallennuslaitteen tiedot” sivulla 241

Asiakastukipalvelut

Teknisen tuen verkkosivusto

Jos tarvitset lisätukea, siirry alla näkyvälle Epson-tukisivustolle. Valitse maasi tai alueesi ja siirry paikallisen Epson-verkkosivuston tukiosioon. Sivustolla on saatavilla myös uusimmat ohjaimet, usein kysytyt kysymykset, oppaat ja muut ladattavissa olevat kohteet.

<http://support.epson.net/>

<http://www.epson.eu/Support> (Eurooppa)

Jos Epson-tuotteesi ei toimi kunnolla eikä ongelman ratkaiseminen onnistu, pyydä tukea Epson-tukipalveluista.

Yhteydenotto Epsonin tukeen

Ennen yhteyden ottamista Epsoniin

Jos Epson-tuotteesi ei toimi oikein, eikä ongelmaa voida ratkaista tuotteen mukana toimitettujen vianmääritysoppaiden avulla, ota yhteys Epsonin tukeen lisätietojen saamiseksi. Jos alueesi Epson-tukea ei ole seuraavassa luettelossa, ota yhteys jälleenmyyjään, jolta ostit laitteen.

Epsonin tuki pystyy ratkaisemaan ongelmasi nopeammin, jos annat seuraavat tiedot:

- Tuotteen sarjanumero
(Sarjanumerotarra on yleensä tuotteen takana.)
- Tuotteen malli
- Tuotteen ohjelmistoversio
(Napsauta **About**, **Version Info** tai vastaavaa painiketta tuoteohjelmistosta.)
- Tietokoneen merkki ja malli
- Tietokoneen käyttöjärjestelmän nimi ja versio
- Laitteen yhteydessä yleensä käytettävien ohjelmien nimet ja versiot

Huomautus:

Tuotteesta riippuen verkon tiedot on saatettu tallentaa tuotteen muistiin. Asetukset saattavat kadota tuotteen rikkoutumisen tai korjauksen seurauksena. Epson ei ota vastuuta tietojen menetyksistä tai varmuuskopioinnista eikä asetusten palauttamisesta edes takuun voimassaoloaikana. Suosittelemme omien varmuuskopioiden ottamista tai muistiinpanojen tekoa.

Eurooppa

Lisätietoja yhteyden ottamisesta Epson-tukeen on Euroopan takuuasiakirjassa.

Australia

Epson Australia haluaa tarjota sinulle korkeatasoisen asiakastuen. Tuoteoppaiden lisäksi tarjoamme seuraavat lähteet lisätietojen saamiseksi:

Internet-osoite

<http://www.epson.com.au>

Siirry Epson Australian verkkosivustoon. Sinun kannattaa vierailla sivustolla aika ajoin! Sivustolla on ohjaimien latausalue, Epsonin yhteystiedot, uudet tuotetiedot ja tekninen tuki (sähköposti).

Epson-tuotetuki

Puhelin: 1300-361-054

Epson-tuotetuki varmistaa viime kädessä, että asiakkaamme saavat ohjeita. Tuotetuen henkilöstö auttaa Epson-tuotteen asennuksessa, määrittelyssä ja käytössä. Myynnin tuotetuen henkilöstö voi lähettää materiaalia uusista Epson-tuotteista ja neuvoa lähimmän jälleenmyyjän tai huollon sijainnin. Tuotetuessa vastataan monentyyppisiin kysymyksiin.

Kehotamme ottamaan esiin kaikki tarvittavat tiedot ennen soittoa. Mitä enemmän tietoa on valmiina, sitä nopeammin voimme ratkaista ongelman. Tarvittavia tietoja ovat Epson-tuotteesi oppaat, tietokoneesi tyyppi, käyttöjärjestelmä, sovellusohjelmat ja muut tiedot, joita arvelet tarvittavan.

Tuotteiden kuljetus

Epson suosittelee tuotteen pakkauksen säilyttämistä tulevaa kuljetusta varten.

Ohjeet käyttäjille Uudessa Seelannissa

Epson Uusi Seelanti haluaa tarjota sinulle korkealuokkaista asiakaspalvelua. Tuotedokumentaation lisäksi tietoja löytyy seuraavista lähteistä:

Internet-osoite

<http://www.epson.co.nz>

Siirry Epson Uuden Seelannin verkkosivuille. Sinun kannattaa vierailla sivustolla aika ajoin! Sivustolla on ohjaimien latausalue, Epsonin yhteystiedot, uudet tuotetiedot ja tekninen tuki (sähköposti).

Epson-tuotetuki

Puhelin: 0800 237 766

Epson-tuotetuki on varmistamassa, että asiakkaamme saavat ohjeita. Tuotetuen henkilöstö auttaa Epson-tuotteen asennuksessa, määrittelyssä ja käytössä. Myynnin tuotetuen henkilöstö voi lähettää materiaalia uusista Epson-tuotteista ja neuvoa lähimmän jälleenmyyjän tai huollon sijainnin. Tuotetuessa vastataan monentyyppisiin kysymyksiin.

Kehotamme ottamaan esiin kaikki tarvittavat tiedot ennen soittoa. Mitä enemmän tietoa on valmiina, sitä nopeammin voimme ratkaista ongelman. Näitä tietoja ovat Epsonin tuotedokumentaatio, tietokoneen tyyppi, käyttöjärjestelmä, sovellusohjelmat ja muut mielestäsi oleelliset tiedot.

Tuotteen kuljetus

Epson suosittelee tuotteen pakkauksen säilyttämistä tulevaa kuljetusta varten.