

WorkForce Enterprise

WF-M20590 Series

Administratörshandbok

Innehållsförteckning

Upphovsrätt

Varumärken

Om den här handboken

Markeringar och symboler.	7
Beskrivningar som används i den här användarhandboken.	7
Referenser för operativsystem.	7

Introduktion

Manuell komponent.	9
Termer som används i den här handboken.	9
Regler.	9
Exempel på nätverksmiljö.	11
Skrivaranslutningstyper.	14

Skrivarinställningar och hantering

Flöde för skivarinställningar och hantering.	16
Nätverksanslutning för skrivaren.	16
Inställningar för utskriftsfunktion.	17
Inställningar för server och delad mapp.	17
Kontaktinställningar.	17
Skanningsinställningar.	17
Säkerhetsinställningar.	18
Funktions- och administrationsinställningar.	18

Nätverksanslutning

Innan du skapar en nätverksanslutning.	19
Samla information i anslutningsinställningarna.	19
IP-adresstilldelning.	20
DNS-server och Proxy-server.	20
Ansluta till nätverket från kontrollpanelen.	21
Tilldela IP-adress.	21
Ansluta till LAN.	26

Funktionsinställningar

Mjukvara för inställning.	30
Web Config (webbida för enhet).	30
Använda utskriftsfunktionerna.	31
Utskriftsinställningar för server-/klientanslutning.	31

Utskriftsinställningar för Peer to Peer-anslutning.	35
Grundinställningar för utskrift.	36
Konfigurera server eller delad mapp.	40
Förhållandet mellan servern och varje funktion.	40
Konfigurera en e-postserver.	41
Delade mappinställningar.	45
Använda kontakter.	62
Funktioner för inställning av destination.	62
Konfigurera kontakter.	63
Säkerhetskopiera och importera kontakter.	67
Samarbete mellan LDAP-serverar och användare.	67
Använda skanningfunktionerna.	72
Skanna från en dator.	72
Skanna med hjälp av kontrollpanelen.	73
Använda Document Capture Pro Server.	74
Göra systeminställningar.	75
Konfigurera kontrollpanelen.	75
Energisparinställningar under inaktivitet.	75
Ställa in ljudet.	76
Synkronisera datum och tid med tidsservern.	76
Konfigurera standardvärde för skanning och kopiering (inställningar för användarstandard).	77
Använda Epson Connect-tjänsten.	77
Använda Epson Open Platform.	78
Epson Open Platform Översikt.	78
Konfigurera Epson Open Platform.	78
Konfigurera autentiseringsenhet.	79

Produktsäkerhetsinställningar

Introduktion till produktens säkerhetsfunktioner.	80
Konfigurera administratörslösenord.	81
Konfigurera administratörslösenordet från kontrollpanelen.	81
Konfigurera administratörslösenord med Web Config.	82
Kontrollera panelfunktionen.	83
Låsinställning-alternativ för meny	
Allmänna inställningar.	83
Andra Låsinställning-objekt.	87
Använda skärmen och funktionsinställningar individuellt.	87
Begränsa tillgängliga funktioner.	88
Konfigurera åtkomstkontroll.	89
Inaktivera externt gränssnitt.	90

Innehållsförteckning

Göra inställningar för bearbetning av sparade data.	91
Göra inställningar för sekventiell radering.	92
Formatera den invändiga hårddisken.	92

Funktions- och administrationsinställningar

Logga in på skrivaren som administratör.	93
Logga in på skrivaren med kontrollpanelen.	93
Logga in på skrivaren med Web Config.	93
Kontrollera informationen för skrivaren.	94
Kontrollera information från kontrollpanelen.	94
Kontrollera information från Web Config.	94
Ta emot e-postmeddelanden när händelser inträffar.	95
Om e-postaviseringar.	95
Konfigurera e-postavisering.	95
Uppdatera firmware.	97
Uppdatera skrivarens inbyggda programvara med hjälp av kontrollpanelen.	97
Uppdatera firmware med Web Config.	98
Uppdatera firmware utan Internet-anslutning.	98
Registrera inställningar för förinställning.	99
Säkerhetskopiera inställningar.	99
Exportera inställningarna.	99
Importera inställningarna.	100

Lösa problem

Tips för att lösa problem.	101
Kontrollera skrivarens status.	101
Kontrollera felmeddelandet.	101
Skriva ut en rapport om nätverksanslutning.	105
Kontrollera kommunikations status.	110
Utföra anslutningstest.	114
Initiera nätverksinställningar.	116
Felorsak.	118
Det går inte att öppna Web Config.	118
Kan inte spara skannade bilder i delad mapp.	119

Bilaga

Introduktion till nätverksmjukvara.	121
Epson Device Admin.	121
EpsonNet Config.	121
EpsonNet Print (endast Windows).	122
EpsonNet SetupManager.	122
Export och bulkregistrering av kontakter med verktyget.	123

Göra Wi-Fi-inställningar från skrivarens kontrollpanel (WPS).	124
Hantera Wi-Fi-inställningar med Push-knappkonfiguration (WPS).	125
Utföra Wi-Fi-inställningar med PIN-kodkonfiguration (WPS).	126
Använda Wi-Fi Direct-anslutning (Simple AP).	126
Aktivera Wi-Fi Direct (Simple AP) från kontrollpanelen.	127
Ändra inställningar för Wi-Fi Direct (enkel AP)	127
Ändra anslutningsmetoder.	128
Ändra från Ethernet-anslutning till Wi-Fi-anslutning.	128
Ändra från Wi-Fi-anslutning till Ethernet-anslutning.	129
Använda port för skrivaren.	130
Menyalternativ för Inst.	131
Menyalternativ för Allmänna inställningar.	131
Menyalternativ för Utskriftsräknare.	142
Menyalternativ för Status för förbruknings.. . . .	142
Menyalternativ för Underhåll.	142
Menyalternativ för Språk/Language.	143
Menyalternativ för Skrivarstatus/Skriv ut.	143
Menyalternativ för Kontakter-hanterare.	143
Menyalternativ för Användarinställningar.	144
Menyalternativ för Autentiseringssystem.	144

Avancerade säkerhetsinställningar för företag

Säkerhetsinställningar och förebyggande av fara.	146
Säkerhetsfunktionsinställningar.	147
SSL-/TLS-kommunikation med skrivaren.	147
Om digital certifiering.	147
Hämta och importera ett CA-signerat certifikat	148
Radera ett CA-signerat certifikat.	152
Konfigurera CA-certifikat.	152
Kontrollera med protokoll.	155
Kontrollera protokoll.	156
Protokoll som du kan aktivera eller avaktivera.	156
Inställningsalternativ för protokoll.	157
Krypterad kommunikation med IPsec/IP-filtrering.	160
Om IPsec/IP Filtrering.	160
Konfigurera standardpolicy.	160
Konfigurera gruppolicy.	164
Exempel på konfigurering av IPsec/IP Filtrering.	170
Konfigurera certifikat för IPsec/IP-filtrering.	171
Ansluta skrivaren till ett IEEE802.1X-nätverk.	172

Innehållsförteckning

Konfigurera ett IEEE 802.1X-nätverk.	172
Konfigurera ett certifikat för IEEE 802.1X.	174
Kontrollera IEEE802.1X-nätverkets status.	175
Lösa problem med avancerad säkerhet.	176
Återställa säkerhetsinställningarna.	176
Problem att använda funktionerna för nätverkssäkerhet.	177
Problem att använda ett digitalt certifikat.	179

Upphovsrätt

Ingen del i den här publikationen får reproduceras, sparas i ett hämtningssystem, eller överförs på något sätt, vare sig elektroniskt, mekaniskt, genom fotokopiering, inspelning eller på annat sätt, utan föregående skriftligt samtycke från Seiko Epson Corporation. Inget patientansvar tas med hänsyn till användning av informationen som finns häri. Inte heller tas något ansvar för skador som uppkommer till följd av användning av informationen häri. Informationen häri är utformad för användning med Epson-produkten. Epson ansvarar inte för någon användning av den här informationen om den används för andra produkter.

Vare sig Seiko Epson Corporation eller dess dotterbolag ska vara ansvarig för köparen av den här produkten eller tredje part avseende skador, förluster, kostnader eller utgifter som ådras av köparen eller tredje part som resultat av en olycka, felaktig användning, eller våldsam användning av den här produkten eller obehöriga modifieringar, reparationer eller förändringar av den här produkten, eller (förutom USA) underlåtelse att strikt efterleva användnings- och underhållsinstruktionerna för Seiko Epson Corporation.

Seiko Epson Corporation och dess dotterbolag ska inte ansvara för några skador eller problem som uppkommer genom användning av några tillbehör eller förbrukningsmaterial utöver de som designats som originalprodukter från Epson eller Epson-godkända produkter av Seiko Epson Corporation.

Seiko Epson Corporation ska inte hållas ansvarigt för några skador som uppkommer till följd av elektromagnetisk störning som uppstår genom användning av några gränssnittskablar utöver de som designats som godkända Epson-produkter från Seiko Epson Corporation.

© 2019 Seiko Epson Corporation

Innehållet i den här bruksanvisningen och specifikationerna för produkten kan ändras utan föregående meddelande.

Varumärken

- ❑ EPSON® är ett registrerat varumärke och EPSON EXCEED YOUR VISION och EXCEED YOUR VISION är varumärken som tillhör Seiko Epson Corporation.
- ❑ Epson Scan 2 software is based in part on the work of the Independent JPEG Group.
- ❑ Google Cloud Print, Chrome, Chrome OS, and Android are trademarks of Google LLC.
- ❑ Microsoft®, Windows®, Windows Server®, and Windows Vista® are registered trademarks of Microsoft Corporation.
- ❑ Mac OS, OS X, Bonjour are trademarks of Apple Inc., registered in the U.S. and other countries.
- ❑ Allmänt: Andra produktnamn som förekommer i detta dokument används endast i identifieringssyfte och kan vara varumärken som tillhör respektive ägare. Epson fransäger sig all rätt till dessa varumärken.

Om den här handboken

Markeringar och symboler

**Obs!**

Instruktioner som måste följas noga för att undvika kroppsskador.

**Viktigt:**

Instruktioner som måste följas för att undvika skador på utrustningen.

Anmärkning:

Instruktioner som innehåller praktiska råd och information om begränsningar när skrivaren används.

Relaterad information

➔ Klicka på den här ikonen om du vill läsa relaterad information.

Beskrivningar som används i den här användarhandboken

- Skärmbilder av skrivardrivrutinen och Epson Scan 2 (skannerdrivrutin) är från Windows 10 eller OS X Mojave. Innehållet som visas på skärmarna varierar beroende på modell och situation.
- Bilderna som används i den här användarhandboken är endast exempel. Det kan finnas små skillnader mellan modellerna, men driftsättet är det samma.
- Vissa menyobjekt på LCD-skärmen kan variera beroende på modell och inställningar.
- Du kan läsa av QR-koden med en dedikerad app.

Referenser för operativsystem

Windows

I den här handboken syftar termer som "Windows 10", "Windows 8.1", "Windows 8", "Windows 7", "Windows Vista", "Windows XP", "Windows Server 2019", "Windows Server 2016", "Windows Server 2012 R2", "Windows Server 2012", "Windows Server 2008 R2", "Windows Server 2008", "Windows Server 2003 R2", och "Windows Server 2003" till följande operativsystem. Dessutom används "Windows" som referens till alla versioner.

- Microsoft® Windows® 10 operativsystem
- Microsoft® Windows® 8.1 operativsystem
- Microsoft® Windows® 8 operativsystem
- Microsoft® Windows® 7 operativsystem

Om den här handboken

- Microsoft® Windows Vista® operativsystem
- Microsoft® Windows® XP operativsystem
- Microsoft® Windows® XP Professional x64 Edition operativsystem
- Microsoft® Windows Server® 2019 operativsystem
- Microsoft® Windows Server® 2016 operativsystem
- Microsoft® Windows Server® 2012 R2 operativsystem
- Microsoft® Windows Server® 2012 operativsystem
- Microsoft® Windows Server® 2008 R2 operativsystem
- Microsoft® Windows Server® 2008 operativsystem
- Microsoft® Windows Server® 2003 R2 operativsystem
- Microsoft® Windows Server® 2003 operativsystem

Mac OS

I denna handbok används "Mac OS" för att hänvisa till macOS Mojave, macOS High Sierra, macOS Sierra, OS X El Capitan, OS X Yosemite, OS X Mavericks, OS X Mountain Lion, Mac OS X v10.7.x och Mac OS X v10.6.8.

Introduktion

Det här är en standardmanual för administratören vid användning och hantering av multifunktionsskrivaren.

Det finns otillgängliga funktioner och menyer som inte visas, på grund av att detta är en standardmanual. Därför ges informationen nära inställningsobjekt eller menyer.

Se *Användarhandbok* för funktionsanvändningsinformation.

Manuell komponent

Skrivarinställningar och hantering

Förklarar flödet från nätverksanslutningen som hjälper dig att ställa in varje funktion och använda skrivaren.

Anslutning

Beskriver hur du ansluter en enhet till nätverket. Beskriver även användning av port på skrivaren, DNS-servern och proxyservern.

Funktionsinställningar

Beskriver inställningar för varje funktion, såsom utskrift och skanning.

Produktsäkerhetsinställningar

Beskriver grundläggande säkerhetsinställningar, såsom lösenordsinställningar för administratör och åtkomstkontroll.

Funktions- och administrationsinställningar

Beskriver drift och administration efter påbörjad användning av skrivaren, såsom kontroll av skrivarens informations- och meddelandeinställningar när en händelse uppstår.

Lösa problem

Beskriver återställning av inställningar och felsökning av nätverket.

Avancerade säkerhetsinställningar för företag

Beskriver avancerade säkerhetsinställningar som används i nätverket, såsom SSL/TLS-kommunikation och IPsec/IP-filtrering.

Termer som används i den här handboken

Regler

Följande termer används i den här handboken.

Introduktion

Administratör

Personen som ansvarar för installation och konfiguration av enheten eller nätverket i ett kontor eller en organisation. För små organisationer kan den här personen ansvarar för både enhets- och nätverksadministration. För stora organisationer har administratörer behörighet för nätverk eller enheter i gruppenheten för en avdelning eller division och nätverksadministratörerna ansvarar för kommunikationsinställningarna utöver organisationen, såsom Internet.

Nätverksadministratör

Personen som ansvarar för att styra nätverkskommunikationen. Personen som konfigurerar router, proxyserver, DNS-server och mejlserver för att styra kommunikationen genom Internet eller nätverket.

Användare

Personen som använder enheterna, såsom skrivare eller skannrar.

Server/klientanslutning (skrivardelning med Windows-server)

Anslutningen som indikerar att skrivaren är ansluten till Windows-servern genom nätverket eller via USB-kabeln, och utskriftsköns inställning på servern kan delas. Kommunikationen mellan skrivaren och datorn går via servern och skrivaren kontrolleras på servern.

Peer to peer-anslutning (direkt utskrift)

Anslutningen som indikerar att skrivaren och datorn är anslutna till nätverket genom hubben eller åtkomstpunkten, och utskriftsjobbet, kan köras direkt från datorn.

Web Config (enhetens webbsida)

Webbservern som är integrerad i enheten. Den kallas Web Config. Du kan kontrollera och ändra enhetens status med webbläsaren.

Utskriftskö

För Windows visas ikonerna för varje port i **Enhet och skrivare**, såsom skrivare. Två eller fler ikoner skapas även för en enkel enhet om enheten är ansluten till nätverket med två eller fler portar, såsom standard TCP/IP och WSD-nätverk.

Verktyg

En generisk term för Epson-mjukvaran för att konfigurera eller hantera en enhet, såsom Epson Device Admin, EpsonNet Config, EpsonNet SetupManager etc.

Push-skanning

En generisk term för skanning från enhetens kontrollpanel. Genom att använda den här funktionen sparas skanningresultaten till en mapp, bifogas till e-post, eller sparas i en molntjänst.

Introduktion

ASCII (American Standard Code for Information Interchange)

En av standardteckenkoderna. 128 tecken definieras, inklusive bokstäver (a-z, A-Z), arabiska siffror (0-9), symboler, mellanslag och kontrolltecken. När "ASCII" beskrivs i den här handboken indikerar det 0x20-0x7E (hexadecimalnummer) som beskrivs nedan och inte kontrolltecken.

	00	01	02	03	04	05	06	07	08	09	0A	0B	0C	0D	0E	0F
20	SP*	!	"	#	\$	%	&	'	()	*	+	,	-	.	/
30	0	1	2	3	4	5	6	7	8	9	:	;	<	=	>	?
40	@	A	B	C	D	E	F	G	H	I	J	K	L	M	N	O
50	P	Q	R	S	T	U	V	W	X	Y	Z	[\]	^	_
60	`	a	b	c	d	e	f	g	h	i	j	k	l	m	n	o
70	p	q	r	s	t	u	v	w	x	y	z	{		}	~	

* Mellanslag.

Unicode (UTF-8)

En internationell standardkod, som täcker de främsta globala språken. När "UTF-8" beskrivs i den här handboken indikerar det teckenkoder i UTF-8-format.

Exempel på nätverksmiljö

Detta är ett exempel på produkter som är kopplade till nätverksmiljön. Funktioner och tjänster som inte ingår i din produkt kan visas.

Exempel på miljö för medelstort till stort kontor

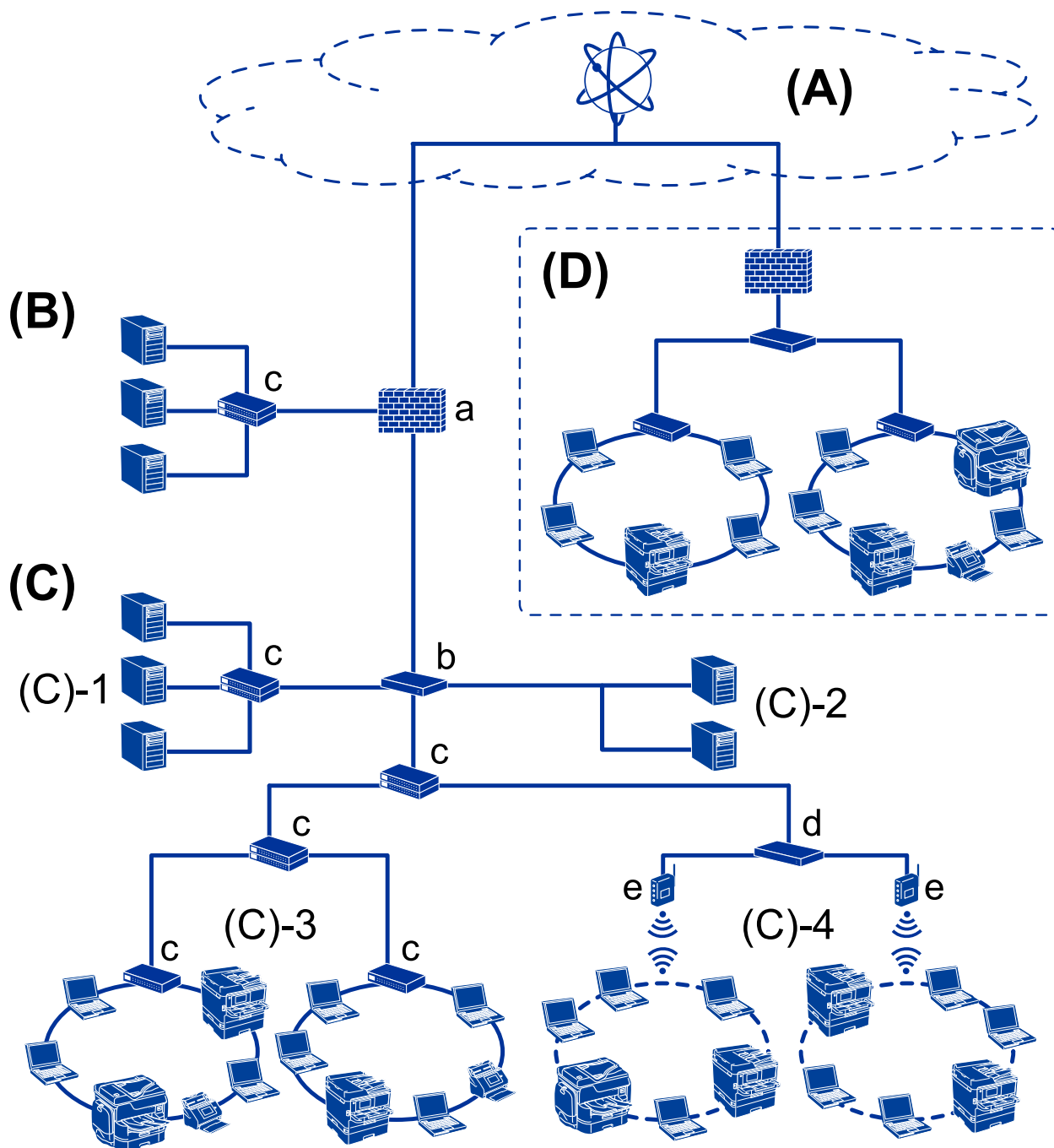

(A): Internet

Följande tjänster är tillgängliga om skrivaren kan ansluta till Internet.

- Epson Connect
E-postutskrift, fjärrutskrift etc.
- Molntjänster
Google Cloud Print, Evernote etc.
- Epsons huvudkontor
Hämta drivrutin och mjukvara och uppdatera skrivarens firmware etc.

Introduktion

(B): DMZ (avmilitariserad zon)

Den här zonen är placerad mellan det interna nätverket (intranät) och det externa nätverket (internet) och båda nätverken är segment som isolerats av brandväggen. Det är vanligt att försätta servern som öppnas för det externa nätverket. Det kan skydda mot spridning av ett externt hot mot det interna nätverket. Det går att skydda mot obehörig åtkomst från det interna nätverket till servern som är öppnad.

- DNS-server
- Proxy-server
- E-postöverföringsserver
- Webbserver
- FTP-server

(C): Trust Zone (Intranät)

Det här är ett tillförlitligt nätverk som skyddas av brandvägg eller UTM (Unified Threat Management).

(C)-1: Server inom intranät

Den här servern tillämpar varje tjänst i organisationens datorer.

- DNS-server
- DHCP-server
- E-postserver
- Active Directory-server/LDAP-server
- Filserver

(C)-2: Applikationsserver

Den här servern tillämpar funktionen för serverapplikationen enligt följande.

- Epson Print Admin
- Document Capture Pro Server

(C)-3: Kabelnätverk (Ethernet), (C)-4: Trådlöst nätverk (Wi-Fi)

Anslut skrivare, skannrar, datorer etc. till nätverket genom att använda en nätverkskabel eller radiovåg.

(D): Annat område

Det här är ett annat områdesnätverk. Det är anslutet via Internet, leasinglinje etc.

Nätverksenheter

- a: Brandvägg, UTM
- b: Router
- c: Nätverksbrytare
- d: Trådlös nätverksstyrenhet
- e: Åtkomstpunkt

Exempel på litet kontorsnätverk

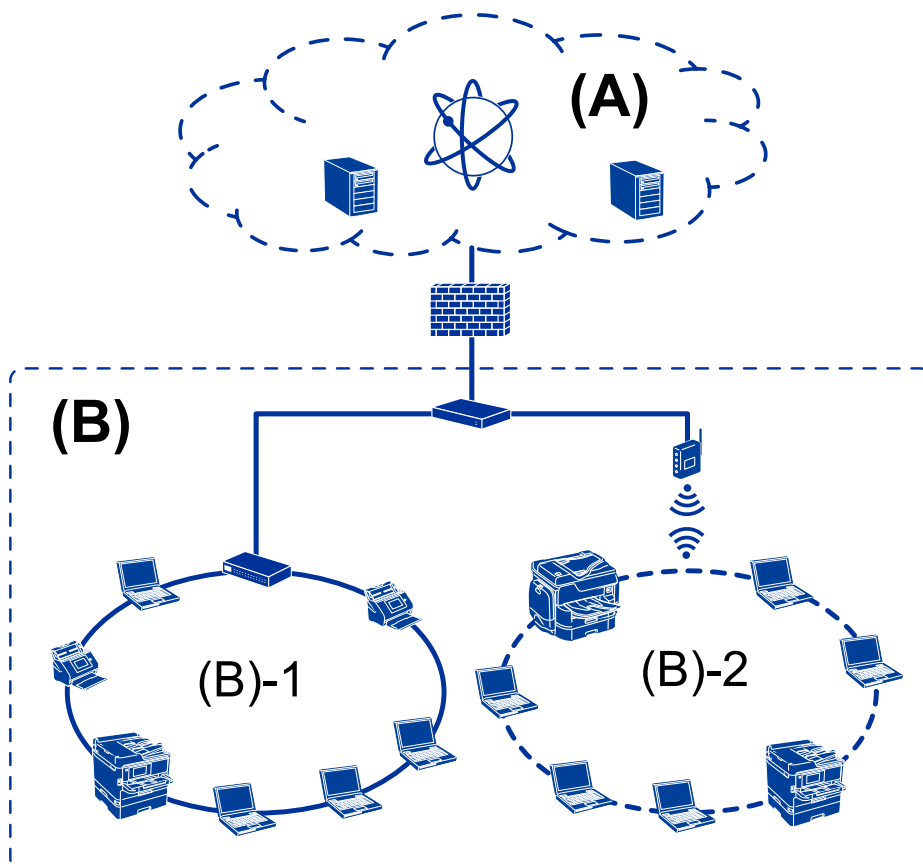

(A): Internet

- Epson Connect
- Molntjänster
- E-postserver, FTP-server

(B): Trust Zone (Intranät)

- (B)-1: Kabelnätverk (Ethernet)
- (B)-2: Kabelnätverk (Wi-Fi)

Skrivaranslutningstyper

Följande två metoder är tillgängliga för skrivarens nätverksanslutning.

- Server/klientanslutning (skrivardelning med Windows-server)
- Peer to peer-anslutning (direkt utskrift)

Server-/klientanslutningsinställningar

Det här är anslutningen som serverdatorn delar med skrivaren. För att förhindra anslutning utan att gå genom serverdatorn kan du öka säkerheten.

Introduktion

Vid användning av USB kan skrivaren även delas utan nätverksfunktion.

Anslutningsätt:

Anslut skrivaren till nätverket via nätverksbrytaren eller åtkomstpunkten.

Du kan även ansluta skrivaren direkt till servern med en USB-kabel.

Skrivardrivrutin:

Installera skrivardrivrutinen på Windows-servern, beroende på klientdatorernas OS.

Genom att öppna Windows-servern och länka skrivaren installeras skrivardrivrutinen på klientdatorn och kan användas.

Funktioner:

- Hantera skrivaren och skrivardrivrutinen gemensamt.
- Beroende på serverspecifikationer kan det ta tid att starta utskriftsjobbet, på grund av att alla utskriftsjobb går genom utskriftsservern.
- Du kan inte skriva ut när Windows-servern stängts av.

Relaterad information

➔ [”Regler” på sidan 9](#)

Peer to Peer-anslutningsinställningar

Det här är anslutningen för skrivaren i nätverket och datorn. Endast en nätverksförberedd modell kan anslutas.

Anslutningsätt:

Anslut skrivaren till nätverket direkt via hubben eller åtkomstpunkten.

Skrivardrivrutin:

Installera skrivardrivrutinen på varje klientdator.

Vid användning av EpsonNet SetupManager kan du uppge paketet för drivrutinen som är inkluderad i skrivarinställningarna.

Funktioner:

- Utskriftsjobbet startar omedelbart, eftersom det skickas direkt till skrivaren.
- Du kan skriva ut så länge skrivaren körs.

Relaterad information

➔ [”Regler” på sidan 9](#)

Skrivarinställningar och hantering

Flöde för skrivarinställningar och hantering

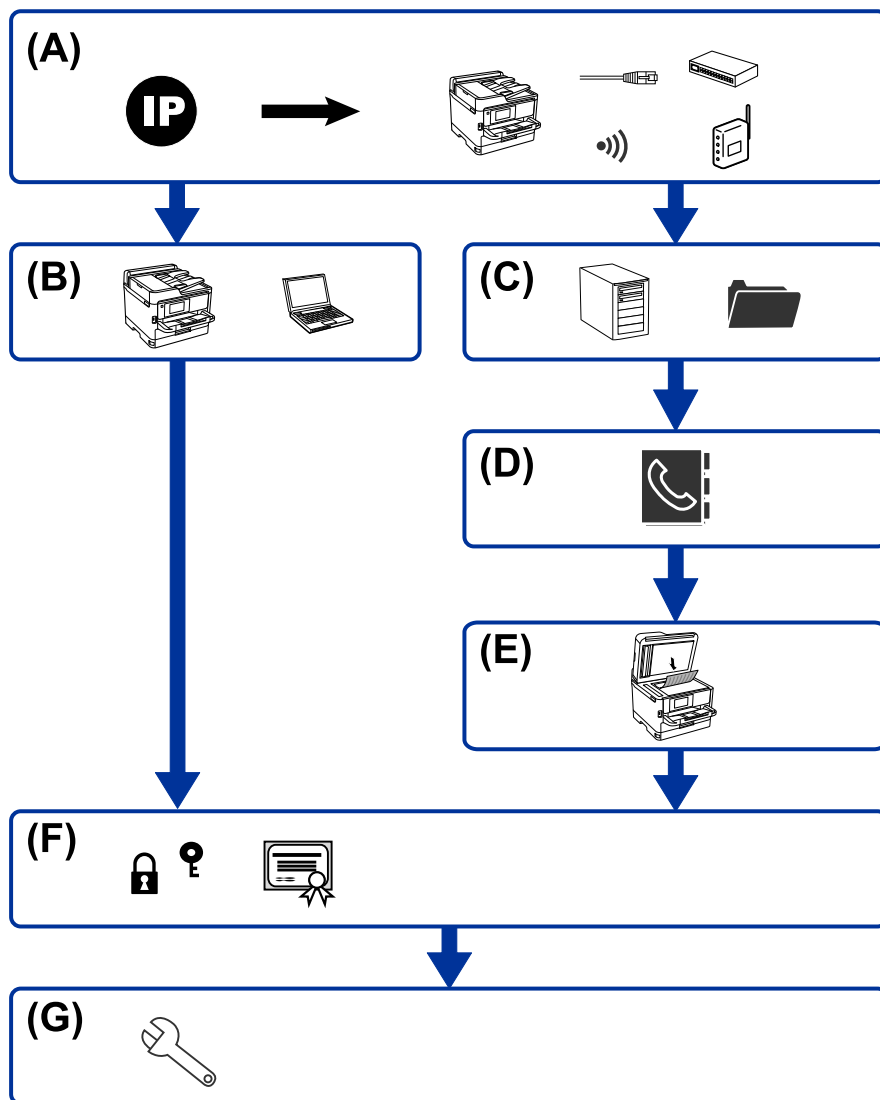

A	Nätverksanslutning för skrivaren	B	Inställningar för utskriftsfunktion
C	Inställningar för server och delad mapp	D	Kontaktinställningar
E	Skanningsinställningar	F	Säkerhetsinställningar
G	Funktions- och administrationsinställningar		

Nätverksanslutning för skrivaren

Konfigurera IP-adressen till skrivaren och anslut den till nätverket.

- IP-adressinställningar

Skrivarinställningar och hantering

- Ansluta till nätverket (LAN kabelanslutning/Wi-Fi-inställningar)

Relaterad information

- ➔ [”Nätverksanslutning” på sidan 19](#)

Inställningar för utskriftsfunktion

Gör inställningar för att aktivera utskriftsfunktionen.

- Utskriftsinställningar för server-/klientanslutning
- Utskriftsinställningar för Peer to Peer-anslutning

Relaterad information

- ➔ [”Använda utskriftsfunktionerna” på sidan 31](#)

Inställningar för server och delad mapp

Utför inställningar för e-postserver för vidarebefordran av e-post eller e-postavisering, och gör inställningar för FTP-servern och delad mapp eller FTP-överföring.

När du även vill synkronisera kontakterna med LDAP-servern ska du göra LDAP-serverinställningarna.

- Inställningar för e-postserver
- Inställningar för filserver (delad mappinställning)
- Inställningar för FTP-server
- Inställningar för LDAP-server

Relaterad information

- ➔ [”Konfigurera server eller delad mapp” på sidan 40](#)

Kontaktinställningar

Gör målinställningar för skanning.

- Import
- Registrera kontakter

Relaterad information

- ➔ [”Använda kontakter” på sidan 62](#)

Skanningsinställningar

Gör inställningar för att aktivera skanningfunktionen.

- Drivrutinsinställningar

Skrivarinställningar och hantering

- Nätverksinställningar

Relaterad information

- ➔ [”Använda skanningfunktionerna”](#) på sidan 72

Säkerhetsinställningar

- Administratörslösenordsinställningar
- Åtkomstkontrollinställningar
- Kontrollera med protokoll
- Avancerade säkerhetsinställningar

Relaterad information

- ➔ [”Produktsäkerhetsinställningar”](#) på sidan 80
- ➔ [”Avancerade säkerhetsinställningar för företag”](#) på sidan 145

Funktions- och administrationsinställningar

- Kontrollera enhetens status
- Svar på händelseförekomst
- Säkerhetskopiera enhetsinställningar

Relaterad information

- ➔ [”Funktions- och administrationsinställningar”](#) på sidan 93

Nätverksanslutning

I det här kapitlet beskrivs proceduren för att ansluta skrivaren till nätverket.

Innan du skapar en nätverksanslutning

För att ansluta till nätverket ska du kontrollera anslutningsmetoden och inställningsinformationen för anslutningen först.

Samla information i anslutningsinställningarna

Förbered nödvändig inställningsinformation för anslutning. Kontrollera följande information i förväg.

Avdelningar	Alternativ	Anmärkning
Enhetsanslutningsmetod	<input type="checkbox"/> Ethernet <input type="checkbox"/> Wi-Fi	Bestäm hur du ansluter skrivaren till nätverket. För kabelförsett nätverk ansluter du till nätverksbrytaren. För Wi-Fi ansluter du till nätverket (SSID) för åtkomstpunkten.
LAN-anslutningsinformation	<input type="checkbox"/> IP-adress <input type="checkbox"/> Nätmask <input type="checkbox"/> Standard-gateway	Fastställ IP-adressen för att tilldela den till skrivaren. När du tilldelar IP-adressen statiskt krävs alla värden. När du tilldelar IP-adressen dynamiskt med DHCP-funktionen krävs inte den här informationen, eftersom den konfigureras automatiskt.
Wi-Fi-anslutningsinformation	<input type="checkbox"/> SSID <input type="checkbox"/> Lösenord	Det finns SSID (nätverksnamn) och lösenord för åtkomstpunkten som skrivaren ansluter till. Om MAC-adressfiltrering har konfigurerats registrerar du MAC-adressen för skrivaren i förväg för att registrera skrivaren. För standarder som stöds, se bruksanvisningen.
DNS-serverinformation	<input type="checkbox"/> IP-adress för primär DNS <input type="checkbox"/> IP-adress för sekundär DNS	Dessa krävs vid tilldelning av en fast IP-adress för skrivaren. Sekundär DNS konfigureras när systemet har en redundant konfiguration och det finns en sekundär DNS-server. Om du är i en liten organisation och inte konfigurerar DNS-servern ska du konfigurera IP-adressen för routern.
Proxy-serverinformation	<input type="checkbox"/> Proxy-servernamn	Konfigurera detta när din nätverksmiljö använder proxyservern för åtkomst till Internet från intranätet och använd funktionen som skrivaren direkt kommer åt på Internet. För följande funktioner ansluter skrivaren direkt till Internet. <ul style="list-style-type: none"> <input type="checkbox"/> Epson Connect Services <input type="checkbox"/> Molntjänster för andra företag <input type="checkbox"/> Firmware-uppdatering
Portnummerinformation	<input type="checkbox"/> Portnummer för aktivering	Kontrollera portnumret som används av skrivaren och datorn och aktivera porten som är blockerad av en brandvägg om det behövs. Se bilagan, för portnumret som används av skrivaren.

IP-adresstilldelning

Följande typer av IP-adresstilldelning finns.

Statisk IP-adress:

Tilldela förutbestämd IP-adress (värd) för skrivaren manuellt.

Informationen för anslutning till nätverket (nätmask, standardgateway, DNS-server etc.) behöver konfigureras manuellt.

IP-adressen ändras inte även om enheten stängs av, vilket är praktiskt när du vill hantera enheter i en miljö där du inte kan ändra IP-adressen eller du vill hantera enheter med IP-adressen. Vi rekommenderar inställningar för skrivare, server etc. som många datorer kan få åtkomst till. Vid användning av säkerhetsfunktioner, såsom IPsec-/IP-filtrering, tilldelar du en fast IP-adress så att IP-adressen inte ändras.

Automatisk tilldelning genom användning av DHCP-funktionen (dynamisk IP-adress):

Tilldela IP-adressen automatiskt till skrivaren (värden) genom att använda DHCP-funktionen på DHCP-servern eller routern.

Informationen för anslutning till nätverket (nätmask, standardgateway, DNS-server etc.) konfigureras automatiskt, så att du enkelt kan ansluta enheten till nätverket.

Om enheten eller routern stängs av, eller beroende på DHCP-serverinställningar, kan IP-adressen ändras vid återanslutning.

Vi rekommenderar hantering av andra enheter än IP-adressen och kommunikation med protokoll som kan följa IP-adressen.

Anmärkning:

När du använder IP-adressreservationsfunktionen för DHCP, kan du tilldela samma IP-adress till enheterna när som helst.

DNS-server och Proxy-server

DNS-servern har ett värddamn, domännamn för e-postadress etc. kombinerat med IP-adressinformationen.

Kommunikation är omöjlig om den andra parten beskrivs med värddamn, domännamn etc. när datorn eller skrivaren utför IP-kommunikationen.

Söker DNS-servern avseende informationen och hämtar IP-adressen till den andra parten. Den här processen kallas namnupplösning.

Därför kan enheter, såsom datorer och skrivare, kommunicera med IP-adressen.

Namnupplösningen är nödvändig för att skrivaren ska kommunicera med e-postfunktion eller Internet-anslutningsfunktion.

När du använder dessa funktioner ska du skapa DNS-serverinställningar.

När du tilldelar skrivarens IP-adress genom att använda DHCP-funktionen på DHCP-servern eller routern konfigureras den automatiskt.

Proxyservern placeras i gatewayen mellan nätverket och Internet och kommunicerar med datorn, skrivaren och Internet (motsatt server) för var och en av dem. Motsatt server kommunicerar endast med proxyservern. Därför kan skrivarinformation, såsom IP-adress och portnummer inte läsas och en ökad säkerhet förväntas.

När du ansluter till Internet via en proxyserver, konfigurerar du proxyservern på skrivaren.

Ansluta till nätverket från kontrollpanelen

Anslut skrivaren till nätverket via skrivarens kontrollpanel.

För skrivarens kontrollpanel, se *Användarhandbok* för mer information.

Tilldela IP-adress

Konfigurera de grundläggande objekten som värdadress, Subnetmask och Standardgateway.

I det här avsnittet beskrivs proceduren för konfiguration av en statisk IP-adress.

1. Starta skrivaren.
2. Välj **Inst.** på startskärmen på skrivarens kontrollpanel.

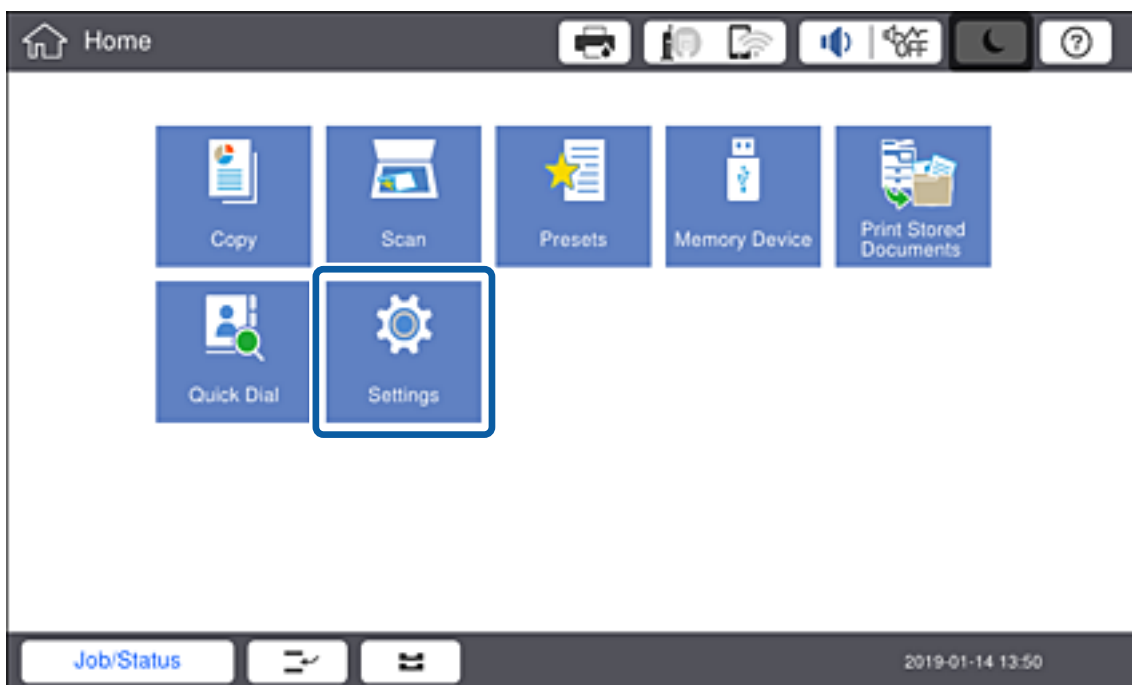

3. Välj **Allmänna inställningar > Nätverksinställningar > Avancerat.**

Nätverksanslutning

- Välj **TCP/IP**.

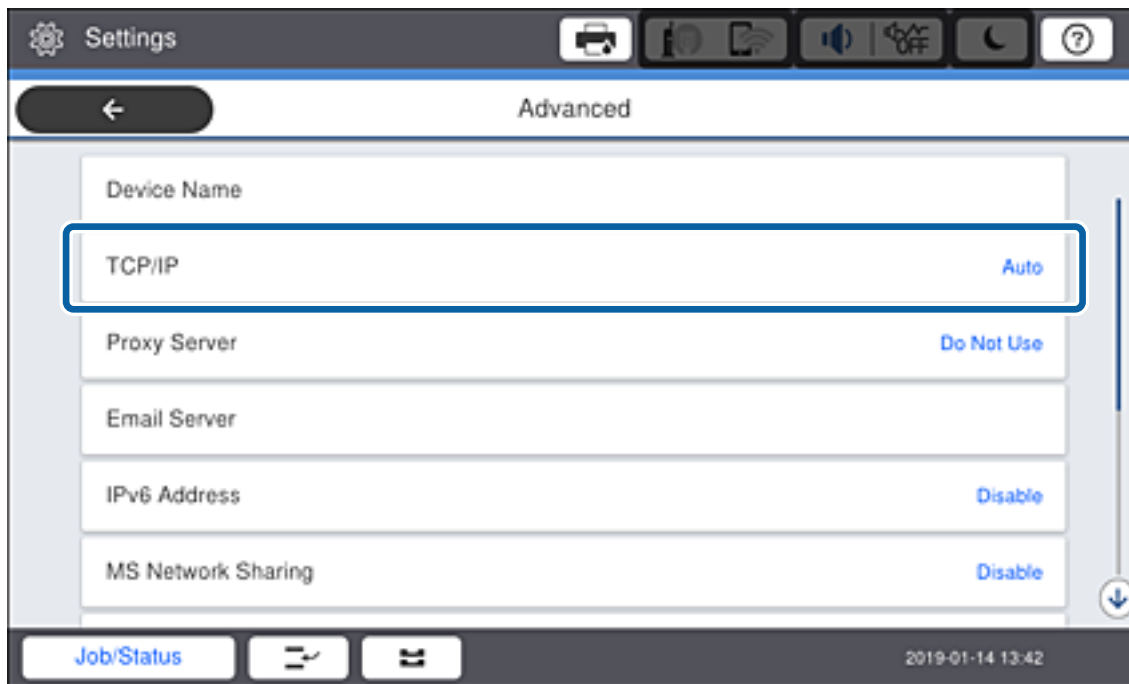

- Välj **Manuell** för **Erhåll IP-adress**.

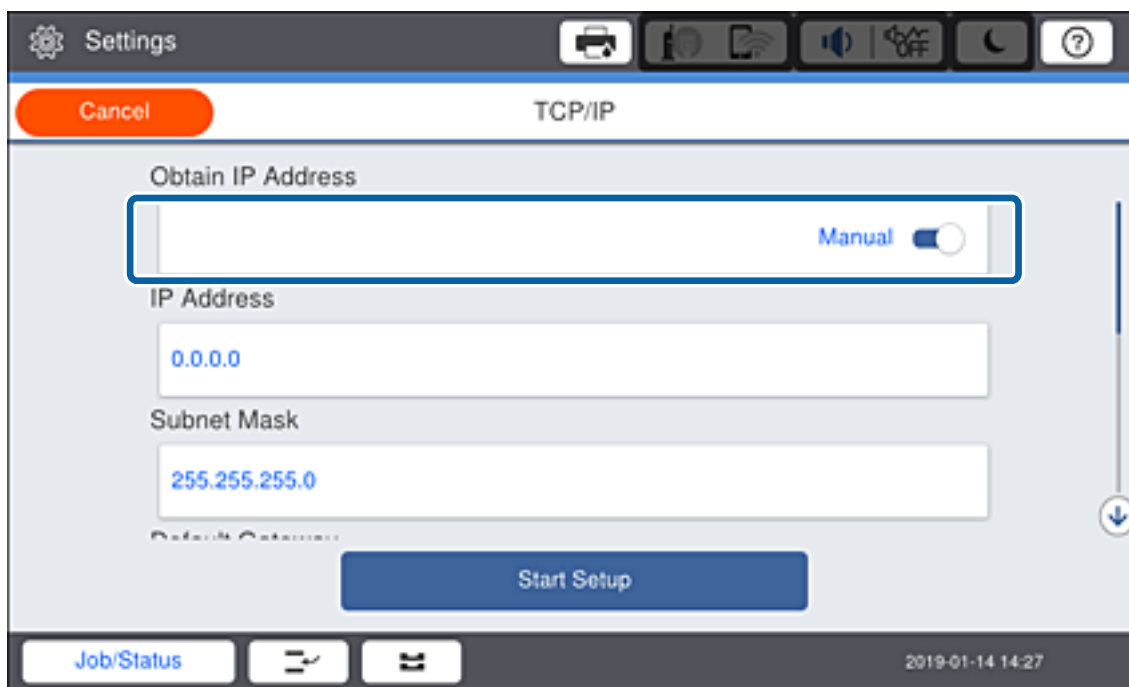

Anmärkning:

När du konfigurerar IP-adressen automatiskt genom att använda DHCP-funktionen för routern, väljer du **Auto**. I så fall ställs **IP-adress**, **Subnetmask** och **Standardgateway** i steg 6 till 7 in automatiskt, så gå vidare till steg 8.

- Ange IP-adressen.

När du anger en IP-adress, ska du ange nollor (0) för att ange tre siffror så som visas i följande exempel.

Exempel:

Nätverksanslutning

- ❑ Om IP-adressen är 192.0.2.111, anger du 192.000.002.111.
- ❑ Om IP-adressen är 192.0.12.10, anger du 192.000.012.010.

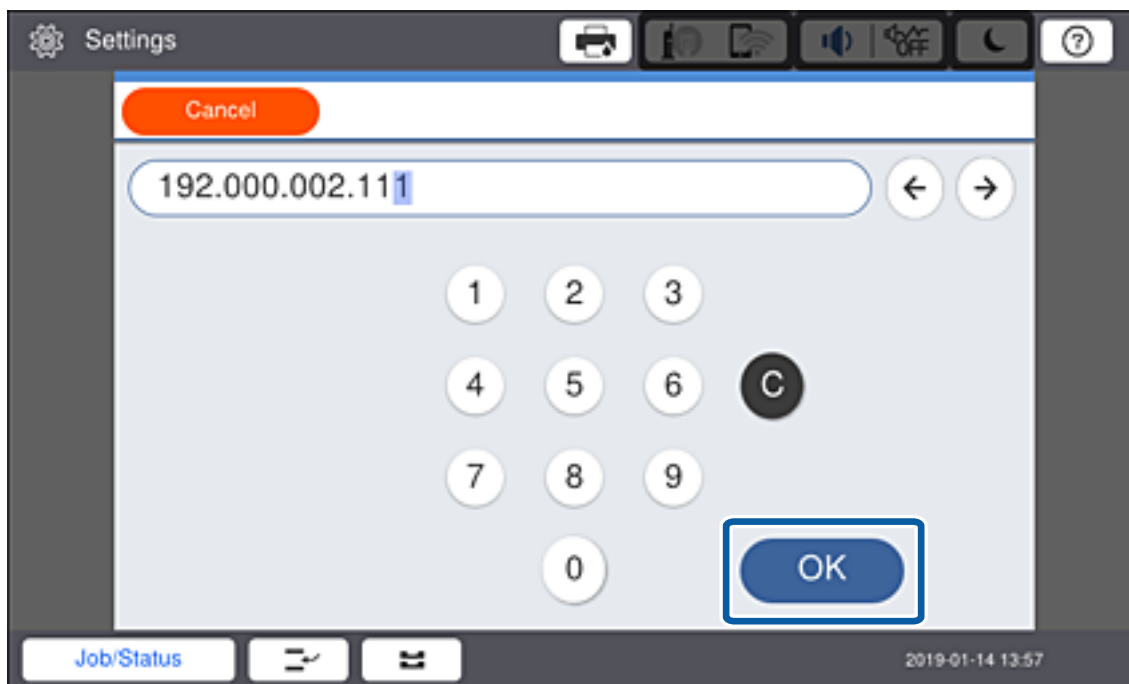

Kontrollera värdet som visas på föregående skärm. Efter att du angett IP-adressen utelämnas nollorna du angav för att ge plats till tre siffror.

7. Konfigurera **Subnetmask** och **Standardgateway**.

Kontrollera värdet som visas på föregående skärm.

Anmärkning:

Om kombinationen av IP-adress, Subnetmask och Standardgateway är felaktiga, är **Börja konfiguration** inaktiv och kan inte fortsätta med inställningarna. Kontrollera att det inte finns något fel i inmatningen.

8. Ange DNS-serverns IP-adress.

Kontrollera värdet som visas på föregående skärm.

Anmärkning:

När du väljer **Auto** för IP-adresstilldelningsinställningar kan du välja DNS-serverinställningar från **Manuell** eller **Auto**. Om du inte kan erhålla DNS-serveradressen automatiskt ska du välja **Manuell** och ange DNS-serveradressen. Ange sedan den sekundära DNS-serveradressen direkt. Om du väljer **Auto** går du till steg 10.

9. Ange IP-adressen för den sekundära DNS-servern.

Kontrollera värdet som visas på föregående skärm.

10. Tryck på **Börja konfiguration**.

11. Stäng bekräftelseskärmen.

Inställning av proxyserver

Konfigurera proxyservern om båda följande alternativen stämmer.

Nätverksanslutning

- ❑ Proxyservern är integrerad för Internet-anslutning.
- ❑ Vid användning av en funktion där skrivaren ansluter direkt till Internet, såsom Epson Connect-tjänst eller ett annat företags molntjänster.

1. Välj **Inst.** på startskärmen.

Anmärkning:

Gör nödvändiga inställningar efter IP-adresskonfiguration så visas skärmen **Avancerat**. Gå till steg 3.

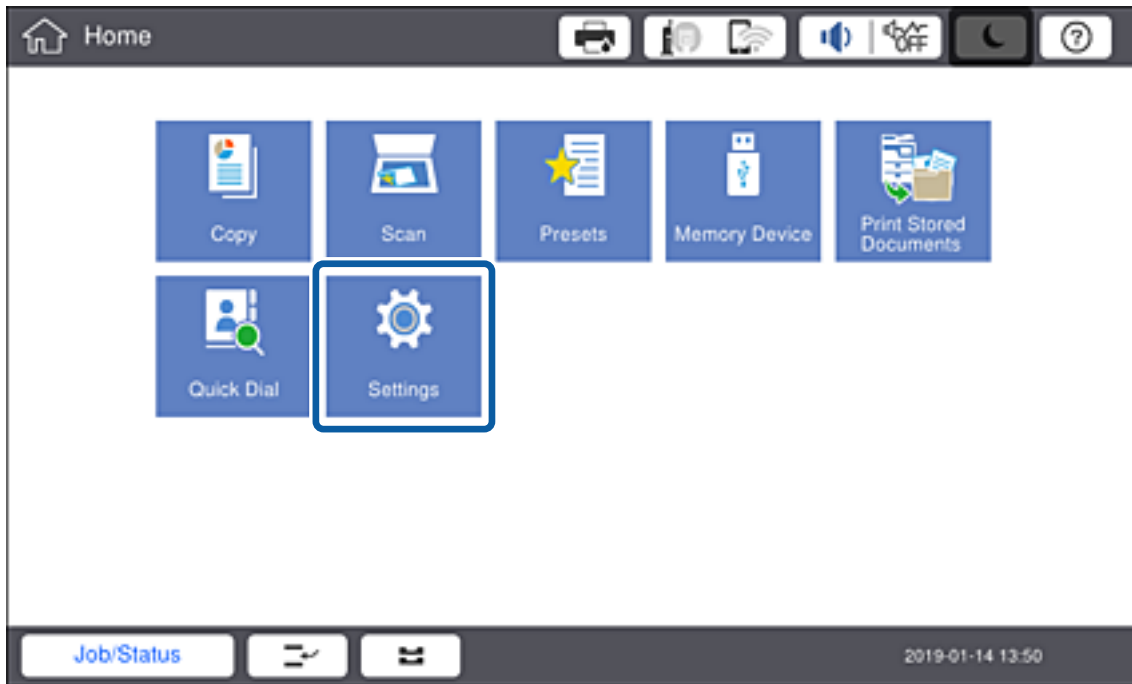

2. Välj **Allmänna inställningar > Nätverksinställningar > Avancerat**.
3. Välj **Proxy-server**.

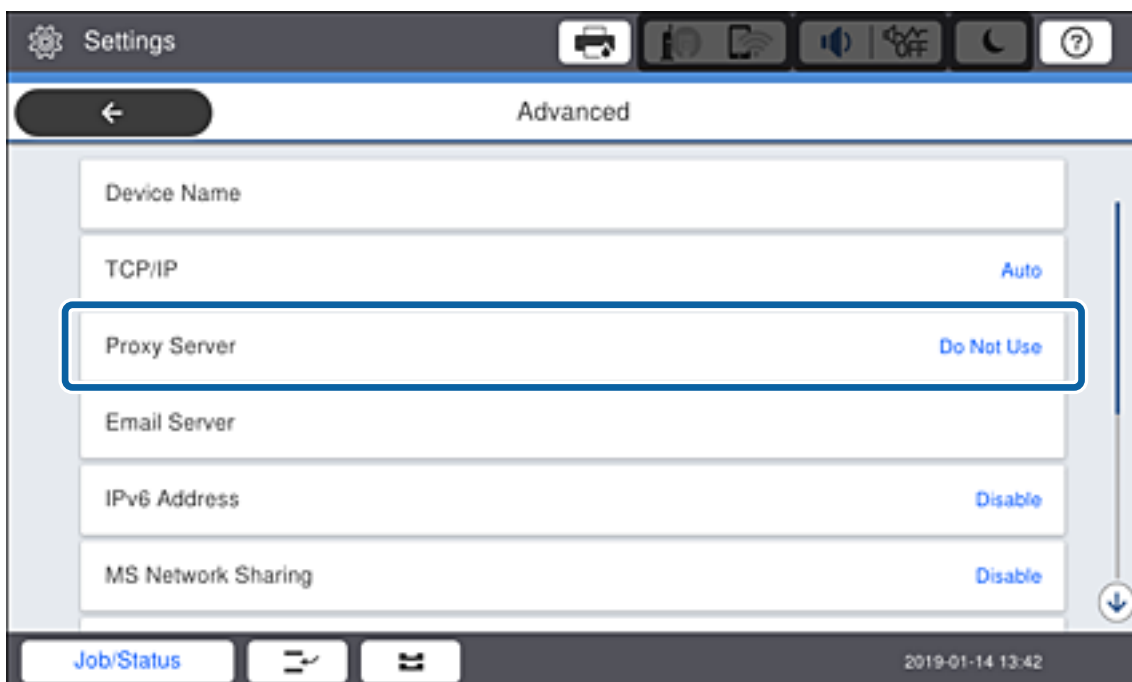

Nätverksanslutning

- Välj **Anvnd.** för **Proxy-serverinst.**.

- Ange adressen för proxy-servern i IPv4- eller FQDN-format.

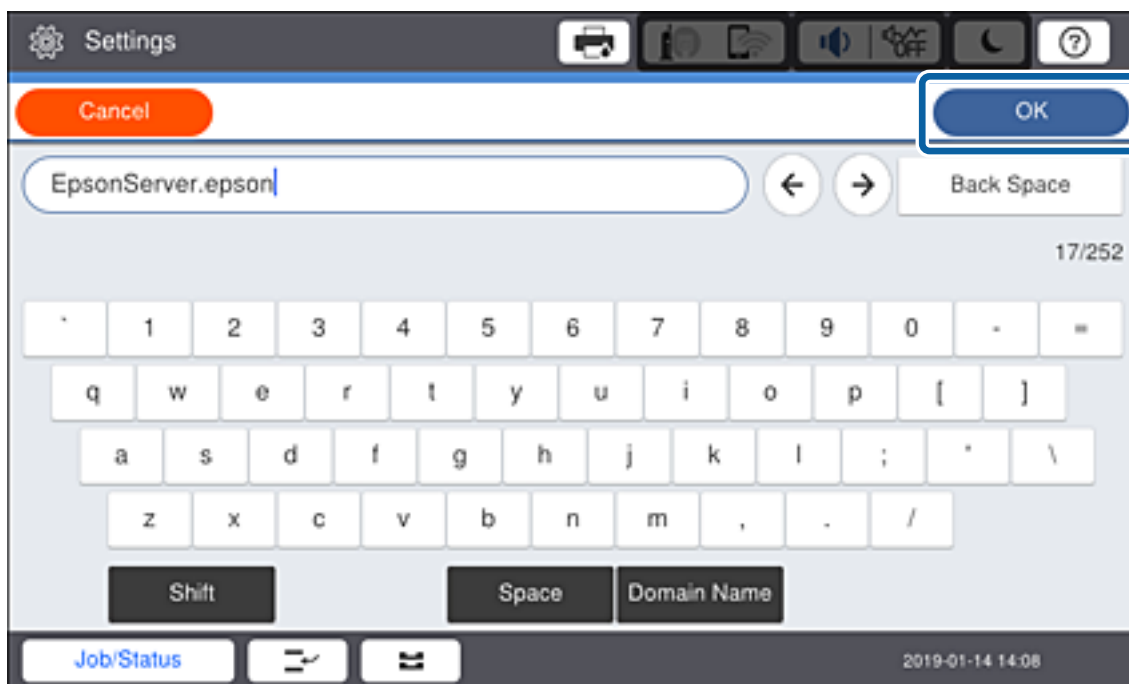

Kontrollera värdet som visas på föregående skärm.

- Ange portnumret för proxy-servern.
Kontrollera värdet som visas på föregående skärm.
- Tryck på **Börja konfiguration**.

Nätverksanslutning

8. Stäng bekräftelseskärmen.

Ansluta till LAN

Anslut skrivaren till nätverket via Ethernet eller Wi-Fi.

Relaterad information

- ➔ ”Ansluta till Ethernet” på sidan 26
- ➔ ”Göra Wi-Fi-inställningar manuellt från skrivarens kontrollpanel” på sidan 27

Ansluta till Ethernet

Anslut skrivaren till nätverket med Ethernet-kabeln och kontrollera anslutningen.

1. Anslut skrivaren och hubben (LAN-brytare) med Ethernet-kabeln.
2. Välj **Inst.** på startskärmen.

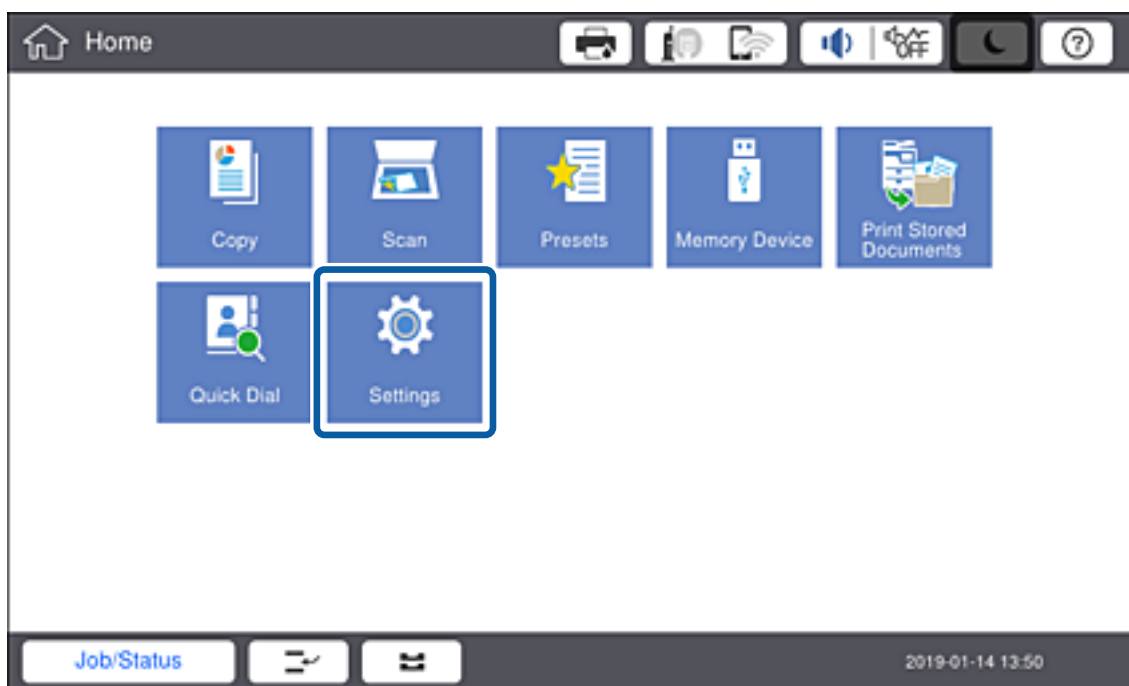

3. Välj **Allmänna inställningar > Nätverksinställningar**.
4. Välj **Kontroll av nätverksanslutning**.
Anslutningsdiagnosresultatet visas. Kontrollera att anslutningen fungerar.
5. Tryck på **OK** för att slutföra.
När du trycker på **Rapport för utskriftskontroll**, kan du skriva ut diagnosresultatet. Skriv ut genom att följa anvisningarna på skärmen.

Nätverksanslutning

Relaterad information

➔ ”Ändra från Ethernet-anslutning till Wi-Fi-anslutning” på sidan 128

Göra Wi-Fi-inställningar manuellt från skrivarens kontrollpanel

Du kan manuellt ange informationen som behövs för att ansluta till en åtkomstpunkt via skrivarens kontrollpanel. Du behöver SSID och lösenordet till åtkomstpunkten när du vill göra inställningen manuellt.

När åtkomstpunkten stöder WPS kan du automatiskt göra Wi-Fi-anslutningsinställningar genom att använda tryckknappen eller PIN-koden, utan att använda SSID och lösenord.

Anmärkning:

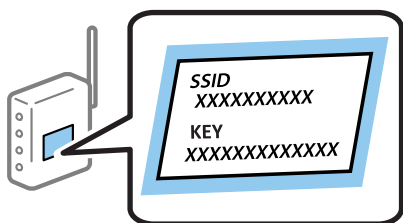
Om du använder åtkomstpunkten med standardinställningarna anges SSID och lösenord på dess dekal. Kontakta personen som konfigurerade åtkomstpunkten eller läs dokumentationen som medföljde åtkomstpunkten om du inte vet SSID eller lösenordet.

1. Tryck på  |  på skrivarens kontrollpanel.

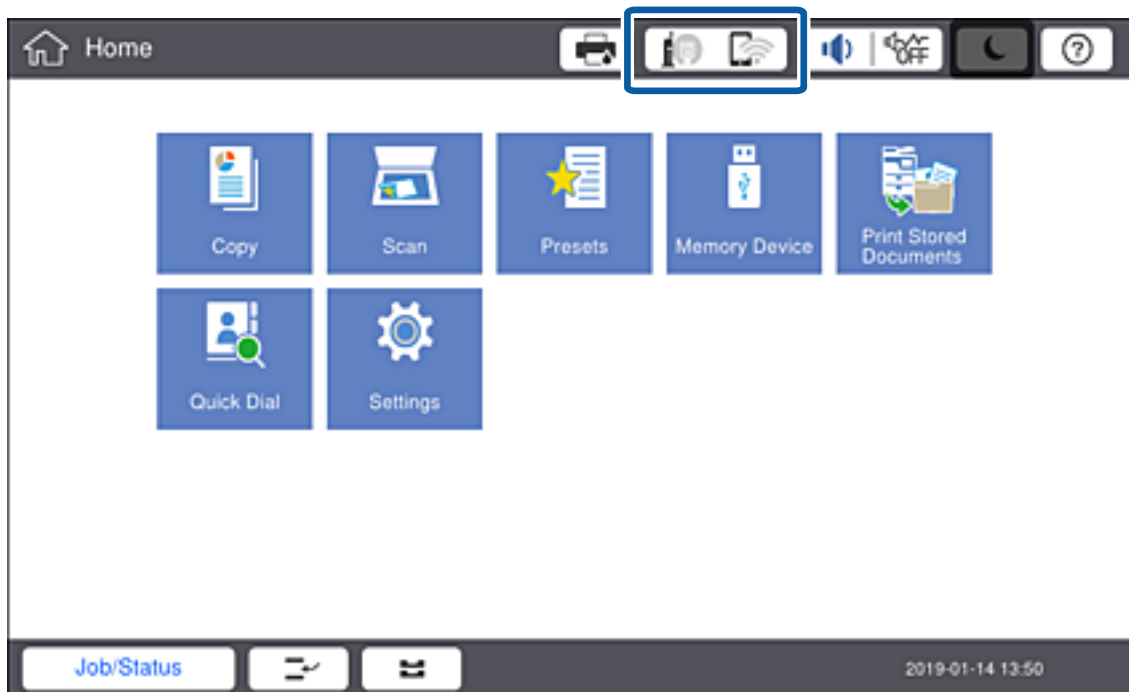

Nätverksanslutning

- Tryck på **Router**.

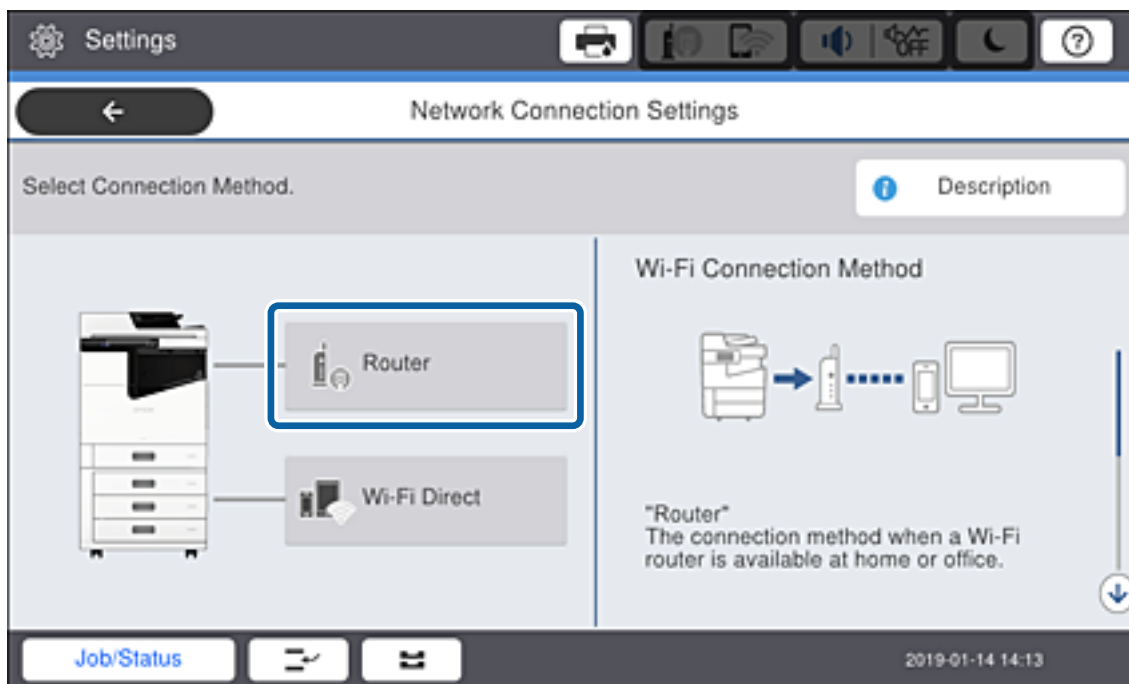

- Tryck på **Gör inställningar**.

- Tryck på **Inställning av Wi-Fi**.

Om du har gjort Ethernet-inställningar ska du kontrollera meddelandet och sedan trycka på **Ja**.

- Tryck på **Wi-Fi guide till inställningar**.

- Välj åtkomstpunktens SSID.

Anmärkning:

- Om det SSID som du vill ansluta till inte visas på skrivarens kontrollpanel ska du välja **Sök igen** och uppdatera listan. Om det fortfarande inte visas, trycker du på **Ange manuellt** och ange sedan SSID direkt.
- Om du inte känner till SSID kan du se efter om det anges på åtkomstpunktens dekal. Om du använder åtkomstpunkten med standardinställningarna ska du använda det SSID som anges på dekalen.

- Tryck på **Ange Lösenord**, ange lösenordet och tryck sedan på **OK**.

Anmärkning:

- Lösenordet är skiftlägeskänsligt.
- Om du inte vet lösenordet kan du se efter om det anges på åtkomstpunktens dekal. Om du använder åtkomstpunkten med standardinställningarna ska du använda det lösenord som anges på dekalen. Lösenordet kan även kallas Nyckel eller Lösenfras o.s.v.
- Om du anger SSID direkt väljer du **Tillgänglig för Lösenord**, och sedan anger du lösenordet.
- Om du inte känner till åtkomstpunktens lösenord ska du läsa dokumentationen som medföljde åtkomstpunkten eller kontakta personen som konfigurerade den.

- När du har slutfört inmatningen trycker du på **Börja konfiguration**.

Nätverksanslutning

9. Tryck på **OK**.

Anmärkning:

*Om det inte går att ansluta ska du fylla på vanligt A4-papper och skriva ut en anslutningsrapport genom att trycka på **Rapport för utskriftskontroll**.*

10. Tryck på **Stäng** på skärmen för nätverksinställningar.

Relaterad information

- ➔ [”Meddelanden och lösningar i nätverksanslutningsrapporten”](#) på sidan 106
- ➔ [”Göra Wi-Fi-inställningar från skrivarens kontrollpanel \(WPS\)”](#) på sidan 124
- ➔ [”Ändra från Wi-Fi-anslutning till Ethernet-anslutning”](#) på sidan 129

Funktionsinställningar

I det här kapitlet beskrivs de första inställningarna som ska göras för att använda varje funktion på enheten.

Mjukvara för inställning

I det här kapitlet beskrivs proceduren för att göra inställningar från administratörens dator med Web Config.

Web Config (webbsida för enhet)

Om Web Config

Web Config är en integrerad webbsida för skrivaren för konfiguration av skrivarens inställningar. Du kan använda skrivaren som är ansluten till nätverket från datorn.

När du vill öppna Web Config måste du först tilldela en IP-adress till skrivaren.

Anmärkning:

Du kan spärra inställningarna genom att konfigurera ett administratörlösenord på skrivaren.

Funktionsinställningar

Öppna Web Config

Ange skrivarens IP-adress i en webbläsare. JavaScript måste vara aktiverat. När du öppnar Web Config via HTTPS, visas ett varningsmeddelande i webbläsaren, eftersom ett självsignerat certifikat, som lagrats i skrivaren, men det finns ett problem.

Åtkomst via HTTPS

IPv4: https://<skrivarens IP-adress> (utan < >)

IPv6: https://[skrivarens IP-adress] (utan [])

Åtkomst via HTTP

IPv4: http://<skrivarens IP-adress> (utan < >)

IPv6: http://[skrivarens IP-adress]/ (med [])

Exempel

IPv4:

https://192.0.2.111/

http://192.0.2.111/

IPv6:

https://[2001:db8::1000:1]/

http://[2001:db8::1000:1]/

Anmärkning:

Om skrivarens namn är registrerat med DNS-servern kan du använda skrivarnamnet i stället för skrivarens IP-adress.

Relaterad information

➔ ["SSL-/TLS-kommunikation med skrivaren" på sidan 147](#)

➔ ["Om digital certifiering" på sidan 147](#)

Använda utskriftsfunktionerna

Aktivera användning av utskriftsfunktionen genom nätverket.

För att använda skrivaren i nätverket behöver du konfigurera porten för nätverksanslutning på datorn, samt skrivarens nätverksanslutning.

Server-/klientanslutning: Konfigurera porten på serverdatorn

För server-/klientanslutning ska du beskriva hur du konfigurerar porten manuellt.

Peer to peer-anslutning: Konfigurera porten på varje dator

För peer to peer-anslutning, beskriv hur du konfigurerar porten automatiskt med installationsprogrammet som finns tillgängligt på mjukvaruskivan eller webbplatsen för Epson.

Utskriftsinställningar för server-/klientanslutning

Aktivera för utskrift från skrivaren som är ansluten som server-/klientanslutning.

För server-/klientanslutning konfigurerar du först utskriftsservern och delar sedan skrivaren i nätverket.

Funktionsinställningar

Vid användning av USB-kabeln för anslutning till servern ska du även konfigurera utskriftsservern först och sedan dela skrivaren i nätverket.

Konfigurera nätverksportarna

Skapa utskriftskön för nätverksutskrift på skrivarservern genom att använda standard TCP/IP, och konfigurera nätverksporten.

Det här exemplet gäller användning av Windows 2012 R2.

1. Öppna skärmen för enheter och skrivare.
Skrivbordet > Inställningar > Kontrollpanelen > Maskinvara och ljud eller Maskinvara > Enheter och skrivare.
2. Lägg till en skrivare.
Klicka på **Lägg till skrivare** och markera **Skrivaren jag vill ha anges inte**.
3. Lägg till en lokal skrivare.
Välj **Lägg till en lokal skrivare eller nätverksskrivare med manuella inställningar** och klicka på **Nästa**.
4. Välj **Skapa en ny port**, välj **Standard-TCP/IP-port** som porttyp och klicka på **Nästa**.

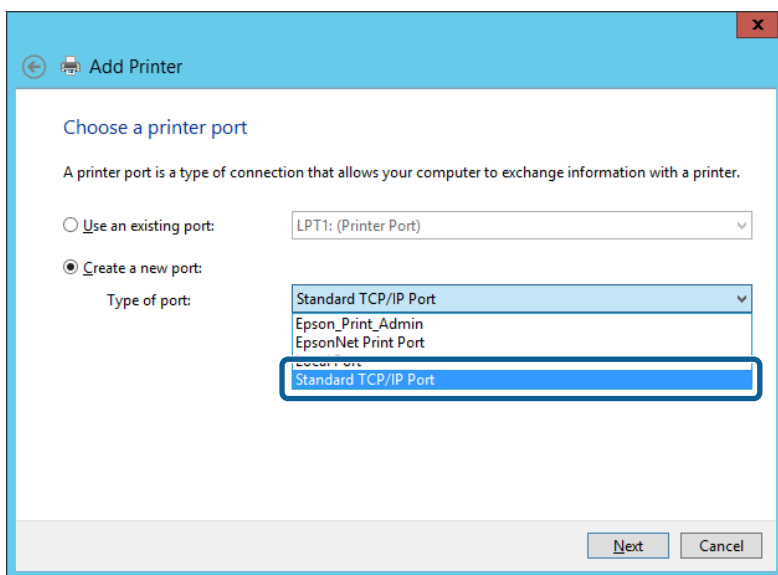

5. Ange skrivarens IP-adress eller skrivarnamn i **Värddatornamn eller IP-adress** eller **Skrivarnamn eller IP-adress** och klicka på **Nästa**.

Exempel:

Skrivarnamn: EPSONA1A2B3C

IP-adress: 192.0.2.111

Ändra inte **Portnamn**.

Funktionsinställningar

Klicka på **Fortsätt** när skärmen **Kontroll av användarkonto** visas.

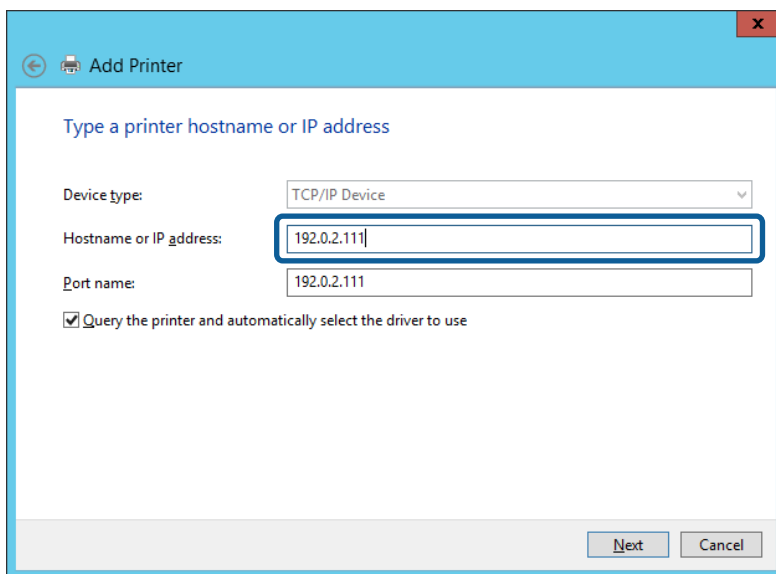

Anmärkning:

Om du specificerar skrivarnamnet i nätverket där namnuppsningen är tillgänglig söks IP-adressen även om skrivarens IP-adress har ändrats av DHCP. Det går att kontrollera skrivarens namn på nätverkets statusskärm på skrivarens kontrollpanel eller genom att skriva ut ett statusark för nätverket.

6. Ställ in skrivardrivrutinen.

- Om skrivardrivrutinen redan är installerad:

Välj **Tillverkare** och **Skrivare**. Klicka på **Nästa**.

- Om skrivardrivrutinen inte är installerad:

Klicka på **Har skiva** och sätt in programvaruskivan som medföljde skrivaren. Klicka på **Bläddra** och välj mappen på skivan som innehåller skrivardrivrutinen. Se till att du väljer rätt mapp. Mappens placering kan variera beroende på ditt operativsystem.

32-bitars version av Windows: WINX86

64-bitars version av Windows: WINX64

7. Följ instruktionerna på skärmen.

Vid användning av skrivaren under server-/klientanslutningen (skrivardelning med Windows-server), görs konfiguration av skrivardelning efter detta.

Relaterad information

➔ ["Dela skrivaren \(endast Windows\)"](#) på sidan 34

Kontrollera portkonfigurationen — Windows

Kontrollera om rätt port är inställd för utskriftskön.

1. Öppna skärmen för enheter och skrivare.

Skrivbordet > Inställningar > Kontrollpanelen > Maskinvara och ljud eller Maskinvara > Enheter och skrivare.

Funktionsinställningar

2. Öppna skärmen för skrivaregenskaper.
Högerklicka på skrivarikonen och klicka på **Skrivaregenskaper**.
3. Klicka på fliken **Portar**, välj **Standard-TCP/IP-port** och klicka på **Konfigurera port**.
4. Kontrollera portkonfigurationen.
 - För RAW
Kontrollera att **Raw** är valt i **Protokoll** och klicka på **OK**.
 - För LPR
Kontrollera att **LPR** är valt i **Protokoll**. Ange "PASSTHRU" i **Könamn** bland **LPR-inställningar**. Välj **Byte-räkning för LPR är aktiverad** och klicka på **OK**.

Dela skrivaren (endast Windows)

Vid användning av skrivaren under servern/klientanslutningen (skrivardelning med Windows-server), konfigureras skrivardelning från utskriftsservern.

1. Välj **Kontrollpanelen > Visa enheter och skrivare** på utskriftsservern.
2. Högerklicka på skrivarikonen (utskriftskön) som du vill dela med och välj sedan **Skrivaregenskaper > fliken Delning**.
3. Välj **Dela den här skrivaren** och ange sedan **Delningsnamn**.
I Windows Server 2012 ska du klicka på **Ändra delningsalternativ** och sedan konfigurera inställningarna.

Installera flera drivrutiner (endast Windows)

Om Windows-versionerna för en server och klienterna skiljer sig åt rekommenderar vi att du installerar ytterligare drivrutiner till utskriftsservern.

1. Välj **Kontrollpanelen > Visa enheter och skrivare** på utskriftsservern.
2. Högerklicka på skrivarikonen som du vill dela med klienterna och klicka på **Skrivaregenskaper > fliken Delning**.
3. Klicka på **Ytterligare drivrutiner**.
I Windows Server 2012 klickar du på **Change Sharing Options** och sedan konfigurerar du inställningarna.
4. Välj Windows-versioner för klienterna och klicka på **OK**.
5. Välj informationsfilen för skrivardrivrutinen (*.inf) och installera drivrutinen.

Relaterad information

➔ ["Använda en delad skrivare – Windows" på sidan 35](#)

Funktionsinställningar

Använda en delad skrivare – Windows

Administratören måste tala om datornamnet som tilldelats skrivarservern och hur den ska läggas till på klientdatorerna. Om extra drivrutiner inte har konfigurerats ännu ska du tala om för klienterna hur den delade skrivaren läggs till med **Enheter och skrivare**.

Följ stegen nedan om extra drivrutiner redan har konfigurerats på skrivarservern:

1. Välj namnet som tilldelats skrivarservern i **Windows Utforskaren**.
2. Dubbelklicka på skrivaren som du vill använda.

Relaterad information

- ➔ ”Dela skrivaren (endast Windows)” på sidan 34
- ➔ ”Installera flera drivrutiner (endast Windows)” på sidan 34

Utskriftsinställningar för Peer to Peer-anslutning

För peer to peer-anslutning (direkt utskrift), har en skrivare och en klientdator en unik relation.

Skrivardrivrutinen måste installeras på varje klientdator.

Relaterad information

- ➔ ”Installera skrivardrivrutin” på sidan 35

Installera skrivardrivrutin

För små organisationer rekommenderar vi att du installerar skrivardrivrutinen på varje klientdator. Använd installationsprogrammet på webbplatsen för Epson eller mjukvaruskivan.

Anmärkning:

När skrivaren används med många klientdatorer, genom att använda EpsonNet SetupManager och leverera drivrutinen som ett paket, kan installationsdriftstiden minskas dramatiskt.

1. Kör installationsprogrammet.
 - Körs från webbplatsen
Gå till följande webbplats och ange sedan produktens namn. Gå till **Inställning**, hämta mjukvaran och kör den sedan.
<http://epson.sn>
 - Körs från mjukvaruskivan (endast för modeller som levereras med en mjukvaruskiva och användare med datorer med skivenheter.)
Mata in mjukvaruskivan i datorn.

Funktionsinställningar

- Välj anslutningssätt för skrivaren och klicka sedan på **Nästa**.

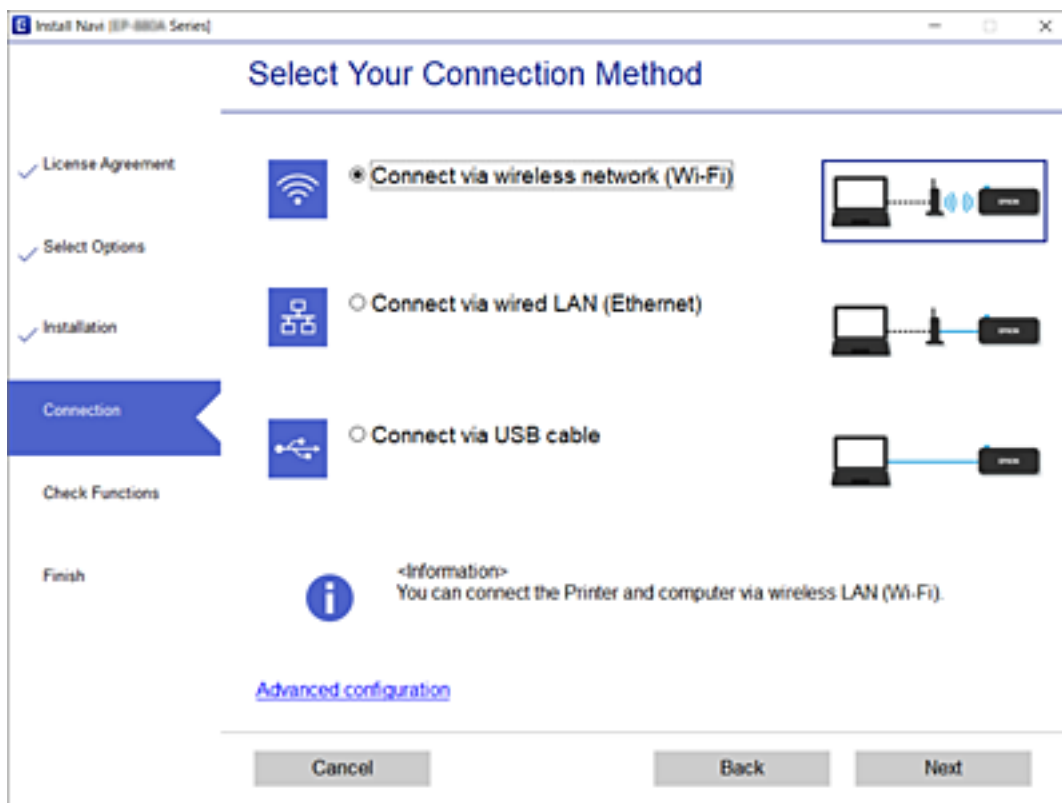

Anmärkning:

Om **Installera programvara** visas väljer du **Konfigurera Skrivare-anslutning** (för nya nätverksroutrar eller ändra USB till nätverk, etc.) och sedan klickar du på **Nästa**.

- Följ instruktionerna på skärmen.

Relaterad information

➔ ”EpsonNet SetupManager” på sidan 122

Grundinställningar för utskrift

Konfigurera utskriftsinställningar, såsom pappersstorlek eller utskriftsfel.

Papperskälla inställn.

Ange storlek och typ av papper som ska fyllas på för varje papperskälla.

- Gå till Web Config och välj fliken **Skriv ut > Papperskälla inställn..**

- Konfigurera varje objekt.

De objekt som visas kan variera med situation.

- Papperskällnamn

Visa målpapperskällan såsom **Kassett 1**.

Funktionsinställningar

Pappersstorlek

Välj den pappersstorlek du vill ha från menyn.

Enhet

Välj enheten för den användardefinierade storleken. Du kan välja den när **Användardefinierad** har valts på **Pappersstorlek**.

Bredd

Välj horisontell längd för den användardefinierade storleken.

Området du kan ange här beror på pappersstorlek, vilken indikeras på sidan av **Bredd**.

När du väljer **mm** i **Enhet**, kan du ange upp till ett decimaltecken.

När du väljer **tum** i **Enhet**, kan du ange upp till två decimaltecken.

Höjd

Välj vertikal längd för den användardefinierade storleken.

Området du kan ange här beror på pappersstorlek, vilken indikeras på sidan av **Höjd**.

När du väljer **mm** i **Enhet**, kan du ange upp till ett decimaltecken.

När du väljer **tum** i **Enhet**, kan du ange upp till två decimaltecken.

Papperstyp

Välj den papperstyp du vill ha från menyn.

3. Kontrollera inställningarna och klicka sedan på **OK**.

Relaterad information

➔ ["Öppna Web Config" på sidan 31](#)

Gränssnittsinställningar

Konfigurera tidsgränsen för utskriftsjobben eller utskriftsspråket som tilldelats varje gränssnitt.

Det här objektet visas på en PCL- eller PostScript-kompatibel skrivare.

1. Öppna Web Config och välj fliken **Skriv ut** > **Gränssnittsinställningar**.

2. Konfigurerar varje objekt.

Timeoutinställningar

konfigurera tidsgränsen för utskriftsjobb som skickas direkt via USB.

Du kan ange mellan 5 sekunder och 300 sekunder per sekund.

Om du inte vill ha timeout, ange 0.

Utskriftsspråk

Välj utskriftsspråk för USB-gränssnittet och nätverkets gränssnitt.

När du väljer **Auto**, detekteras utskriftsspråket automatiskt genom utskriftsjobben som skickas.

3. Kontrollera inställningarna och klicka sedan på **OK**.

Relaterad information

➔ ["Öppna Web Config" på sidan 31](#)

Funktionsinställningar

Felinställningar

Konfigurera visningsfel för enheten.

1. Öppna Web Config och välj fliken **Skriv ut > Felinställningar**.
2. Konfigurera varje objekt.
 - Pappersstorlek medd.
Ange om du vill att fel ska visas på kontrollpanelen när pappersstorleken för den angivna papperskällan skiljer sig från pappersstorleken för utskriftsdata.
 - Papperstyp meddelande
Ange om du vill att fel ska visas på kontrollpanelen när papperstypen för den angivna papperskällan skiljer sig från papperstypen för utskriftsdata.
 - Automatisk problemlösare
Ange om du automatiskt vill avbryta felet om det inte förekommer någon användning på kontrollpanelen i 5 sekunder efter att felet visats.
3. Kontrollera inställningarna och klicka sedan på **OK**.

Relaterad information

➔ ["Öppna Web Config" på sidan 31](#)

Univ. utskriftsinställn.

Konfigurera när du ska göra inställningar för att skriva ut från externa enheter via skrivardrivrutinen.

Vissa objekt visas inte beroende på skrivarens utskriftsspråk.

1. Öppna Web Config och välj fliken **Skriv ut > Univ. utskriftsinställn.**
2. Konfigurera varje objekt.
3. Kontrollera inställningarna och klicka sedan på **OK**.

Relaterad information

➔ ["Öppna Web Config" på sidan 31](#)

Grundläggande

Alternativ	Förklaring
Övre förskjutning(-30.0-30.0mm)	Konfigurerar vertikal position för papper på vilket utskriften startar.
Förskjutning till vänst.(-30.0-30.0mm)	Konfigurerar horisontell position för papper på vilket utskriften startar.
Ö. förskjutn. inm. bak.(-30.0-30.0mm)	Konfigurerar vertikal position för papper på vilket utskriften av baksidan av papperet startar i duplexutskrift.
Förskjutn. vänst. bak.(-30.0-30.0mm)	Konfigurerar horisontell position för papper på vilket utskriften av baksidan av papperet startar i duplexutskrift.

Funktionsinställningar

Alternativ	Förklaring
Kontrollera pappersbredd	Konfigurera om du ska kontrollera pappersbredden vid utskriften.
Hoppa över tom sida	Om det finns en blank sida i utskriftsdata ska du konfigurera så det inte skrivs ut en blank sida.

PDL utskriftskonfiguration

Du kan specificera inställningar för PCL- eller PostScript-utskrift.

Det här objektet visas på en PCL- eller PostScript-kompatibel skrivare.

Vanliga inställningar

Alternativ	Förklaring
Pappersstorlek	Välj den pappersstorlek som du vill skriva ut på.
Papperstyp	Välj papperstypen som du vill skriva ut på.
Orientering	Välj den orientering du vill använda för att skriva ut.
Kvalitet	Välj utskriftskvaliteten som du vill använda för utskrift.
Bläcksparläge	Ange om du vill skriva ut med reducerad bläckförbrukning.
Skriv ut beställning	Välj att skriva ut från den första eller den sista sidan.
Antal kopior(1-999)	Ange antal kopior som du vill skriva ut.
Bindningsmarginal	Ange bindningsplats.
Auto pap.utmatning	Välj om du vill mata ut papper automatiskt när utskriften stoppas under mottagning av ett utskriftsjobb.
Dubbelsidig utskr.	Ange om du vill göra dubbelsidig utskrift.

PCL-meny

Alternativ	Förklaring
Teckensnittskälla	Välj om du vill använda teckensnittet som installerats på skrivaren eller hämta det.
Teckensnittsnummer	Specificera teckensnittsnumret som du vill använda.
Täthet(0.44-99.99cpi)	Om teckensnittet som ska användas är skalbart och med fast pitch ska du specificera teckensnittsstorleken i pitchen.
Teckenstorlek(4.00-999.75pt)	Om teckensnittet som ska användas är skalbart och med proportionellt teckensnitt, ska du specificera teckensnittsstorleken i punkter.
Symboluppsättning	Välj symboluppsättning för det teckensnitt du vill använda.
Linjer(5-128rader)	Ange antal rader per sida.
CR-funktion	Välj åtgärd för CR-kod (retur).
LF-funktion	Välj funktion för LF-kod (ny rad), FF-kod (ny sida).

Funktionsinställningar

Alternativ	Förklaring
Tilldela pap.skälla	Ange pappersmatningstilldelning för PCL-pappersmatningskommando.

PS3-meny

Alternativ	Förklaring
Felsida	Ange om du vill skriva ut ett felark vid PS3-utskriftsfel.
Färgning	Konfigurera som färgutskrift eller svartvit utskrift. Du kan endast välja svartvit utskrift för denna skrivare.
Binär	Ange om du vill godkänna binära data eller inte.
PDF Sidstorlek	Konfigurera pappersstorlek för PDF-utskrift.

Konfigurera server eller delad mapp

Konfigurera servern eller den delade mappen som krävs vid användning av e-post- eller skanningfunktionen.

Relaterad information

➔ [”Förhållandet mellan servern och varje funktion”](#) på sidan 40

Förhållandet mellan servern och varje funktion

Relationen mellan skrivarfunktionen och servern eller den delade mappen beskrivs nedan.

Ställ in servern eller delad mapp om du använder varje funktion.

	E-postserver	FTP-server	Filserver (delad mapp)	LDAP-server
Skanna till e-post	✓			
Skanna till FTP		✓		
Skanna till nätverksmapp			✓	
E-postavisering	✓			
LDAP-samarbete				✓

Relaterad information

➔ [”Konfigurera en e-postserver”](#) på sidan 41

➔ [”Delade mappinställningar”](#) på sidan 45

➔ [”Samarbete mellan LDAP-servrar och användare”](#) på sidan 67

Funktionsinställningar

Konfigurera en e-postserver

Konfigurera e-postservern från Web Config.

När skrivaren kan skicka e-post genom att konfigurera e-postservern är följande möjligt.

- Överför skanningresultat med e-post
- Tar emot e-postmeddelande från skrivaren

Kontrollera nedan innan du utför konfigurationen.

- Skrivaren ansluts till nätverket som kan få åtkomst till e-postservern.
- E-postinställningsinformationen för datorn som använder samma e-postserver som skrivaren.

Anmärkning:

- När du använder e-postservern på Internet ska du kontrollera inställningsinformationen från leverantören eller webbplatsen.
- Du kan även konfigurera e-postservern från skrivarens kontrollpanel. Öppna enligt nedan.

Inst. > Allmänna inställningar > Nätverksinställningar > Avancerat > E-postserver > Serverinställningar

1. Öppna Web Config och välj fliken **Nätverk > E-postserver > Grundläggande**.
2. Ange ett värde för varje alternativ.
3. Välj **OK**.

Inställningarna du har valt visas.

När installationen slutförs utför du en anslutningskontroll.

Relaterad information

- ➔ ["Kontrollera e-postserverns anslutning"](#) på sidan 43
- ➔ ["Inställningsalternativ för e-postserver"](#) på sidan 42
- ➔ ["Öppna Web Config"](#) på sidan 31

Funktionsinställningar

Inställningsalternativ för e-postserver

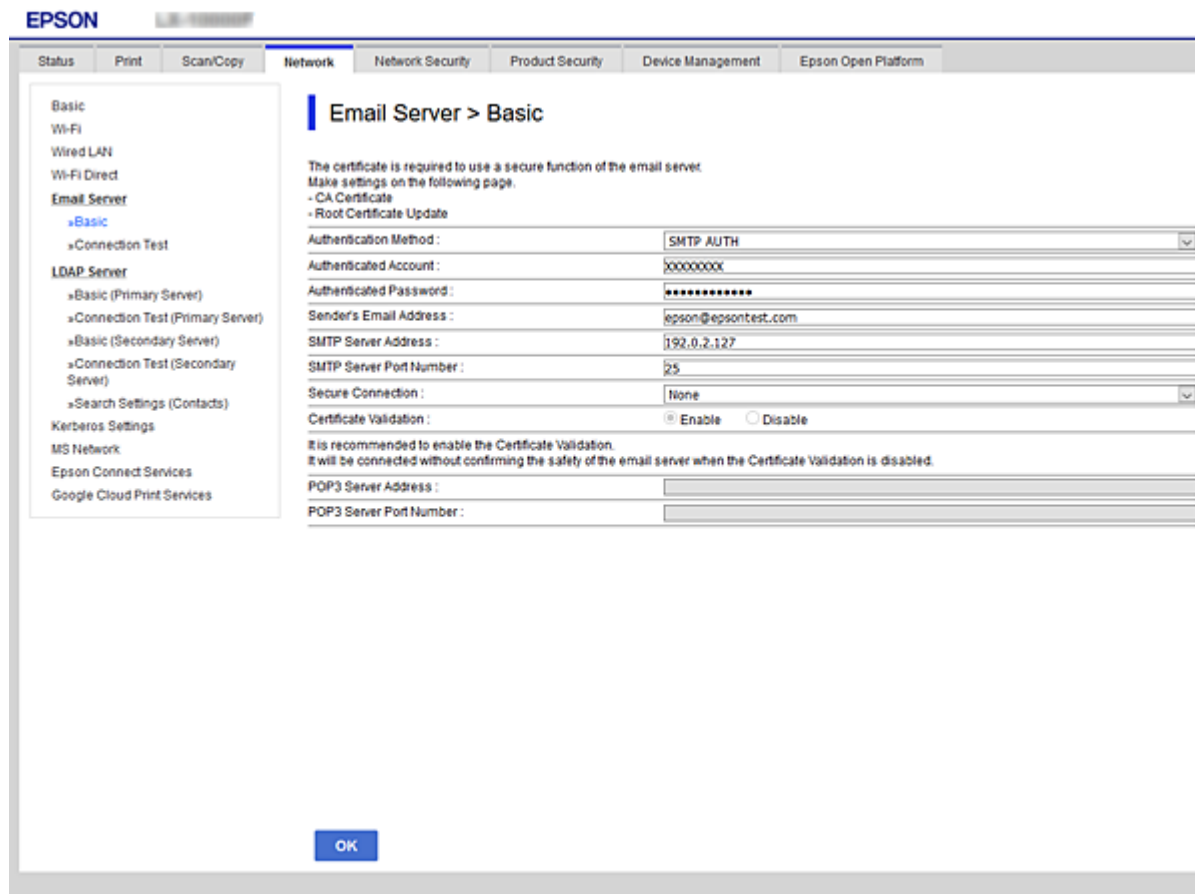

Alternativ	Inställningar och förklaringar	
Autentiseringsmetod	Ange autentiseringsmetoden som skrivaren ska använda för åtkomst till e-postservern.	
	Av	Konfigurera när e-postservern inte kräver autentisering.
	SMTP AUT.	Autentiseras på SMTP-servern (utgående mejlserver) vid e-postsändning. E-postservern behöver ha stöd för SMTP-autentisering.
	POP före SMTP	Autentiseras på POP3-servern (ingående mejlserver) före e-postsändning. När du väljer det här objektet, ska du konfigurera POP3-servern.
Autentiseringskonto	Om du väljer SMTP AUT. eller POP före SMTP som Autentiseringsmetod , ange autentiserat kontonamn mellan 0 och 255 tecken i ASCII (0x20–0x7E). När du väljer SMTP AUT. ska du ange SMTP-serverkontot. När du väljer POP före SMTP ska du ange POP3-serverkontot.	
Autentiserat lösenord	Om du väljer SMTP AUT. eller POP före SMTP som Autentiseringsmetod , ange autentiserat kontonamn mellan 0 och 20 tecken i ASCII (0x20–0x7E). När du väljer SMTP AUT. , ange det autentiserade kontot för SMTP-servern. När du väljer POP före SMTP , ange det autentiserade kontot för POP3-servern.	

Funktionsinställningar

Alternativ	Inställningar och förklaringar	
Avsändarens e-postadress	Ange avsändarens e-postadress, såsom e-postadressen för systemadministratören. Den här används vid autentisering, så ange en giltig e-postadress som är registrerad för e-postservern. Ange mellan 0 och 255 tecken i ASCII (0x20–0x7E) förutom : () < > [] ; ¥. Det första tecknet kan inte vara en punkt ".".	
SMTP-serveradress	Ange mellan 0 och 255 tecken med A–Z a–z 0–9 . - . Du kan använda IPv4- eller FQDN-format.	
SMTP-serverportnummer	Ange ett nummer mellan 1 och 65535.	
Säker anslutning	Välj metod för kryptering av kommunikation till mejlservern.	
	Saknas	Om du väljer POP före SMTP i Autentiseringsmetod , är anslutningen inte krypterad.
	SSL/TLS	Detta är tillgängligt när Autentiseringsmetod är satt till Av eller SMTP AUT. . Kommunikationen krypteras från start.
	STARTTLS	Detta är tillgängligt när Autentiseringsmetod är satt till Av eller SMTP AUT. . Kommunikationen är inte krypterad från start, men beroende på nätverksmiljön, om kommunikationen är krypterad eller inte ändras.
Certifikatverifiering	Certifikatet är validerat när detta är aktiverat. Vi rekommenderar att detta är satt till Aktivera . För att konfigurera behöver du importera CA-certifikat till skrivaren.	
POP3-serveradress	Om du väljer POP före SMTP som Autentiseringsmetod , anger du POP3-serveradress med mellan 0 och 255 tecken med A–Z a–z 0–9 . - . Du kan använda IPv4- eller FQDN-format.	
POP3-serverportnummer	Om du väljer POP före SMTP för Autentiseringsmetod , ska du ange ett nummer mellan 1 och 65535.	

Relaterad information

➔ ["Konfigurera en e-postserver" på sidan 41](#)

Kontrollera e-postserverns anslutning

Du kan kontrollera anslutningen till mejlservern genom att utföra anslutningstest.

1. Öppna Web Config och välj fliken **Nätverk > E-postserver > Anslutningstest**.
2. Välj **Starta**.

Anslutningstest för e-postservern startas. Efter testet, kontrollera rapporten som visas.

Anmärkning:

Du kan också kontrollera anslutningen till mejlservern från skrivarens kontrollpanel. Öppna enligt nedan.

Inst. > Allmänna inställningar > Nätverksinställningar > Avancerat > E-postserver > Kontrollera anslutning

Relaterad information

➔ ["Öppna Web Config" på sidan 31](#)

➔ ["Referens för anslutningstest av e-postserver" på sidan 44](#)

Funktionsinställningar

Referens för anslutningstest av e-postserver

Meddelanden	Orsak
Anslutningstest lyckades.	Detta meddelande visas när anslutningen till servern är klar.
Kommunikationsfel för SMTP-server. Kontrollera följande. - Nätverksinställningar	<p>Detta meddelande visas när</p> <ul style="list-style-type: none"> <input type="checkbox"/> Skrivaren inte är ansluten till ett nätverk <input type="checkbox"/> SMTP-server är nere <input type="checkbox"/> Nätverksanslutning är frånkopplad under kommunikation <input type="checkbox"/> Mottagna ofullständiga data
Kommunikationsfel för POP3-server. Kontrollera följande. - Nätverksinställningar	<p>Detta meddelande visas när</p> <ul style="list-style-type: none"> <input type="checkbox"/> Skrivaren inte är ansluten till ett nätverk <input type="checkbox"/> POP3-server är nere <input type="checkbox"/> Nätverksanslutning är frånkopplad under kommunikation <input type="checkbox"/> Mottagna ofullständiga data
Ett fel inträffade vid anslutning till SMTP-server. Kontrollera de följande. - SMTP-serveradress - DNS-server	<p>Detta meddelande visas när</p> <ul style="list-style-type: none"> <input type="checkbox"/> Anslutning till en DNS-server misslyckades <input type="checkbox"/> Namnmatchning för en SMTP-server misslyckades
Ett fel inträffade vid anslutning till POP3-server. Kontrollera de följande. - POP3-serveradress - DNS-server	<p>Detta meddelande visas när</p> <ul style="list-style-type: none"> <input type="checkbox"/> Anslutning till en DNS-server misslyckades <input type="checkbox"/> Namnmatchning för en POP3-server misslyckades
Autentiseringsfel för SMTP-server. Kontrollera de följande. - Autentiseringsmetod - Autentiseringskonto - Autentiseringslösenord	Detta meddelande visas när SMTP-serverautentisering misslyckades.
Autentiseringsfel för POP3-server. Kontrollera de följande. - Autentiseringsmetod - Autentiseringskonto - Autentiseringslösenord	Detta meddelande visas när POP3-serverautentisering misslyckades.
Kommunikationsmetoden saknar stöd. Kontrollera följande. - SMTP-serveradress - Portnummer för SMTP-server	Detta meddelande visas när du försöker kommunicera med protokoll som ej stöds.
Anslutning till SMTP-server misslyckades. Ändra Säker anslutning till Saknas.	Detta meddelande visas när en SMTP felmatchning uppstår mellan en server och en klient, eller när servern inte stöder SMTP säker anslutning (SSL-anslutning).
Anslutning till SMTP-server misslyckades. Ändra Säker anslutning till SSL/TLS.	Detta meddelande visas när en SMTP felmatchning uppstår mellan en server och en klient, eller när server begär att använda en SSL/TLS-anslutning för en SMTP säker anslutning.
Anslutning till SMTP--server misslyckades. Ändra Säker anslutning till STARTTLS.	Detta meddelande visas när en SMTP felmatchning uppstår mellan en server och en klient, eller när server begär att använda en STARTTLS-anslutning för en SMTP säker anslutning.

Funktionsinställningar

Meddelanden	Orsak
Anslutningen är inte betrodd. Kontrollera följande. - Datum och tid	Detta meddelande visas när skrivarens inställning för datum och tid är felaktigt eller certifikatet har upphört att gälla.
Anslutningen är inte betrodd. Kontrollera följande. - CA-certifikat	Detta meddelande visas när skrivaren inte har ett rotcertifikat som motsvarar server eller så har ett CA-certifikat inte importerats.
Anslutningen är inte säker.	Detta meddelande visas när det erhållna certifikatet är skadat.
Autentisering av SMTP-server misslyckades. Ändra Autentiseringsmetod till SMTP-AUTH.	Detta meddelande visas när en felmatchning för autentiseringsmetod uppstår mellan en server och en klient. Servern stöder SMTP AUTH..
Autentisering av SMTP-server misslyckades. Ändra Autentiseringsmetod till POP före SMTP.	Detta meddelande visas när en felmatchning för autentiseringsmetod uppstår mellan en server och en klient. Servern stöder inte SMTP AUTH..
Avsändarens e-postadress är felaktig. Ändra till e-postadressen för din e-posttjänst.	Detta meddelande visas när den angivna avsändarens e-postadress är felaktig.
Kan inte få tillgång till skrivaren förrän bearbetningen är klar.	Detta meddelande visas när skrivaren är upptagen.

Relaterad information

➔ [”Kontrollera e-postserverns anslutning” på sidan 43](#)

Delade mappinställningar

Konfigurera den delade mappen för att spara skanningsresultatet.

Skrivaren skriver data till den delade mappen genom att logga in på datorn som användare.

Konfigurera MS-nätverket tillsammans med den delade mappen.

Den delade mappen som konfigureras här kan specificeras för skanning.

Skapa delad mapp

Innan du skapar den delade mappen

Innan du skapar den delade mappen ska du kontrollera följande.

- Skrivaren är ansluten till nätverket där den kan få åtkomst till datorn där den delade mappen skapas.
- Ett multibyte-tecken är inte inkluderat i namnet på datorn där den delade mappen skapas.

Viktigt:

När ett multibyte-tecken är inkluderat i datornamnet kanske det inte går att spara den delade mappen.

I så fall ändrar du till datorn som inte inkluderar multibyte-tecken i namnet eller ändrar datornamn.

Vid byte av datornamn ska du se till att kontrollera med administratören i förväg, eftersom det kan påverka vissa inställningar, såsom datorhantering, resursåtkomst etc.

Funktionsinställningar

Kontrollera nätverksprofilen

På datorn där den delade mappen skapas ska du kontrollera om mappdelning finns tillgänglig.

1. Logga in på datorn där den delade mappen skapas av användarkontot med administratörsbehörighet.
2. Välj **Kontrollpanel > Nätverk och Internet > Nätverks- och delningscenter**.
3. Klicka på **Avancerade delningsinställningar**, och klicka sedan på  för profilen med **(aktuell profil)** i de nätverksprofiler som visas.
4. Kontrollera om **Aktivera fil- och skrivardelning** väljs i **Fil- och skrivardelning**.
Om det redan har valts, klicka på **Avbryt** och stäng fönstret.
När du ändrar inställningar klickar du på **Spara ändringar** och stänger fönstret.

Plats där den delade mappen skapas och ett exempel på säkerhet

Beroende på platsen där den delade mappen skapas kan säkerheten och bekvämligheten variera.

För att använda den delade mappen från skrivare eller adrad atorer krävs följande läs- och ändringsbehörigheter för mappen.

Fliken **Delning > Avancerad delning > Behörighet**

Den kontrollerar nätverksåtkomstbehörigheten för den delade mappen.

Åtkomstbehörighet för fliken **Säkerhet**

Den kontrollerar nätverksåtkomstbehörigheten och lokal åtkomst för den delade mappen.

När du konfigurerar **Alla** för den delade mappen som skapas på skrivbordet, som ett exempel på hur du skapar en delad mapp får alla användare som kan få åtkomst till datorn behörig åtkomst.

Användaren som inte har behörighet kan få åtkomst på grund av att skrivbordet (mappen) styrs av användarmappen och sedan säkerhetsinställningarna för mappen som hanteras nedåt i den. Användaren som är behörig att få åtkomst på fliken **Säkerhet** (användaren loggar in och administratören i det här fallet) kan använda mappen.

Se nedan för hur du skapar korrekt plats.

Det här exemplet är till när du skapar mappen ”skanning_mapp”.

Exempel på konfiguration för filserver

Den här förklaringen är ett exempel på hur du skapar den delade mappen i roten för enheten på den delade datorn, såsom filservern under följande förhållanden.

Åtkomstkontrollerbara användare, såsom någon som har samma domän för en dator för att skapa en delad mapp, kan få åtkomst till den delade mappen.

Ange konfigurationen när du godkänner att en användare ska läsa och skriva till den delade mappen på datorn, såsom filservern och den delade datorn.

- Plats för att skapa delad mapp: Rotenhet
- Mappsökväg: C:\skanning_mapp
- Åtkomstbehörighet via nätverk (delningsbehörighet): Alla
- Åtkomstbehörighet i filsystem (Security): Autentiserade användare

Funktionsinställningar

1. Logga in på datorn där den delade mappen skapas av användarkontot med administratörsbehörighet.
2. Starta utforskaren.
3. Skapa mappen i rotenheten och ge den namnet ”skanning_mapp”.

För mappnamnet anger du mellan 1 och 12 alfanumeriska tecken. Om teckengränsen för mappnamnet är överskriden kan du inte komma åt den på normalt sätt genom varierad miljö.

4. Högerklicka på mappen och välj sedan **Egenskaper**.

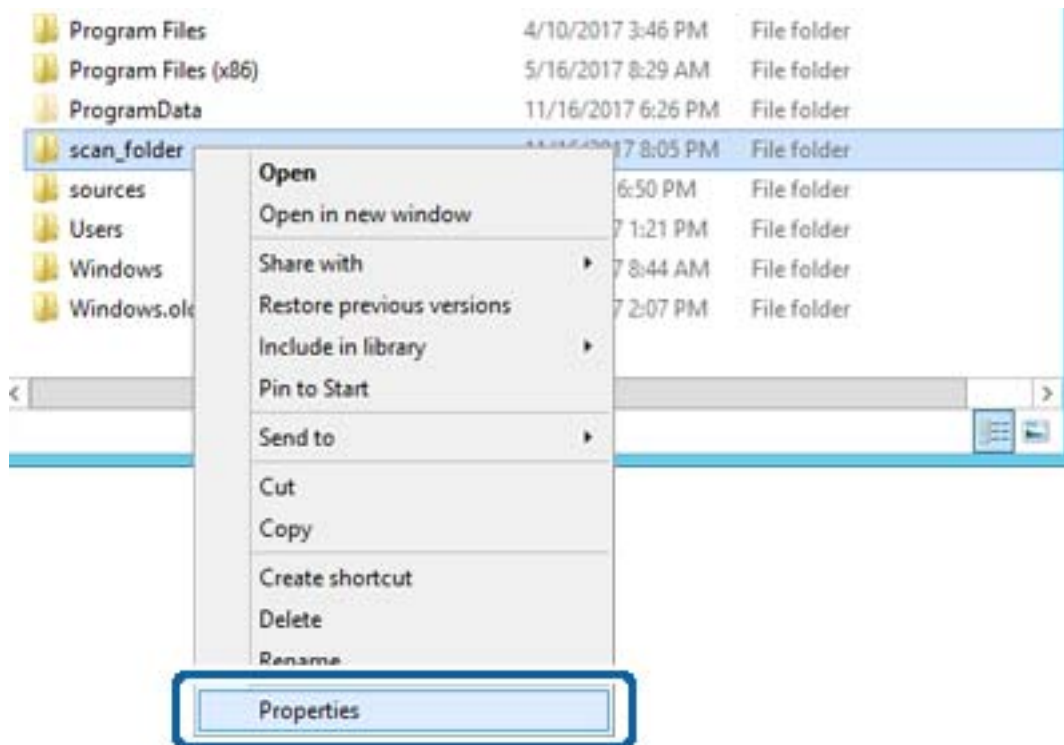

Funktionsinställningar

5. Klicka på **Avancerad delning** i fliken **Delning**.

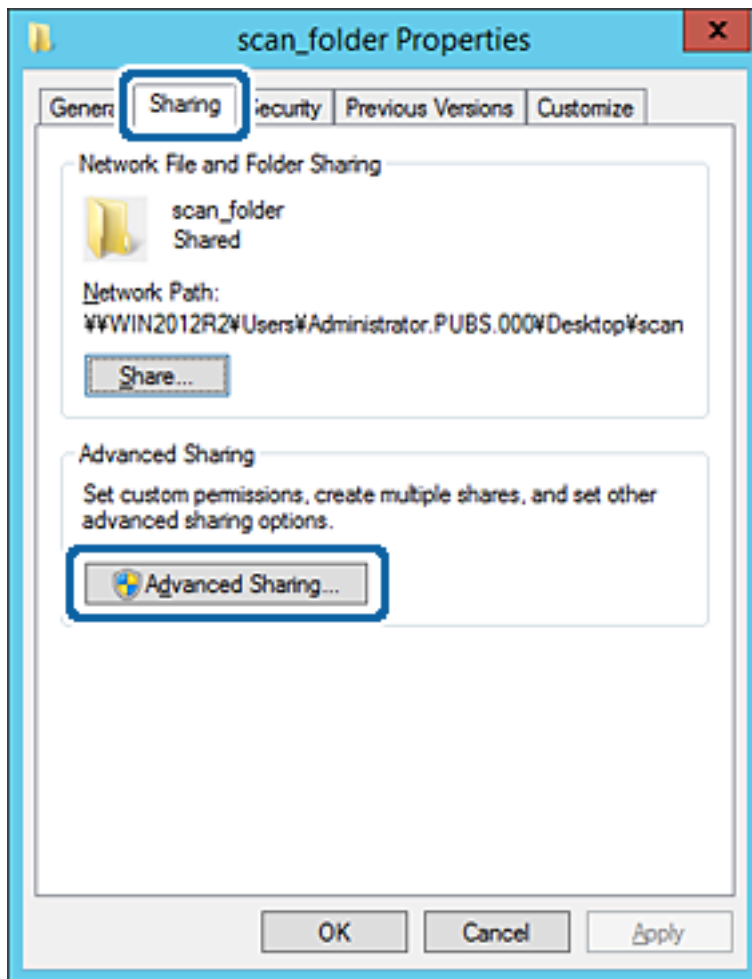

Funktionsinställningar

- Välj **Dela den här mappen**, och klicka på **Behörighet**.

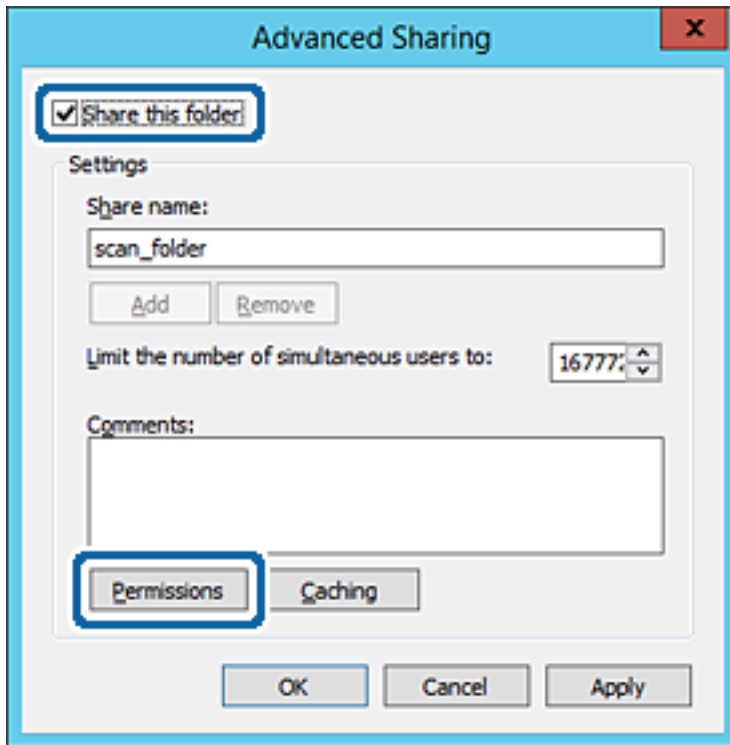

- Välj gruppen **Alla** i **Grupp- eller användarnamn**, välj **Tillåt** i **Ändra** och klicka sedan på **OK**.

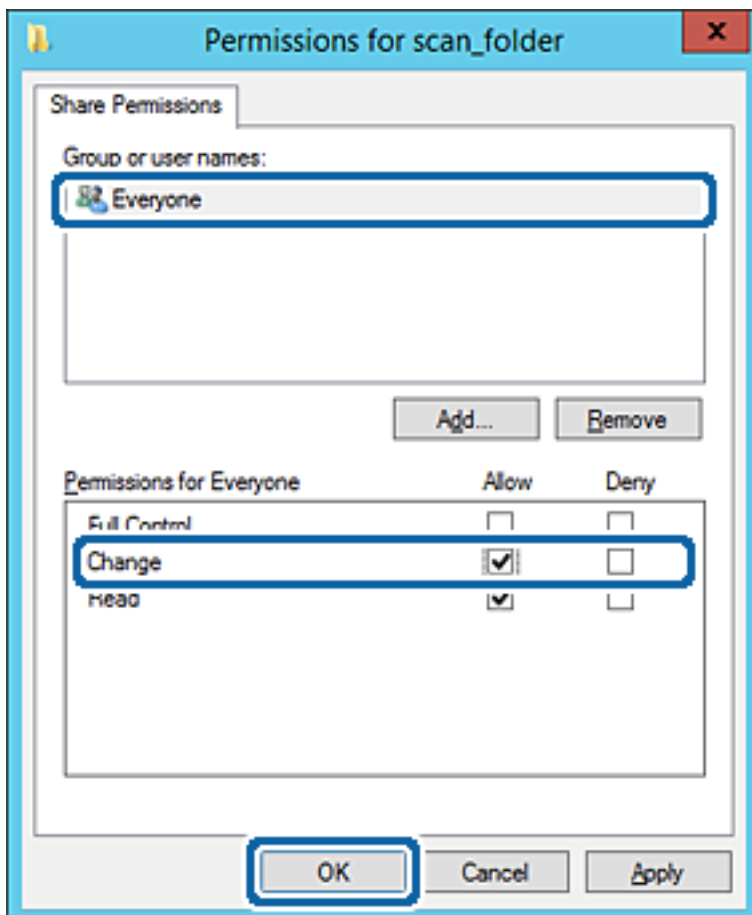

Funktionsinställningar

- Klicka på **OK**.
- Välj **Säkerhet** och välj sedan **Autentiserade användare** i **Grupp eller användarnamn**.

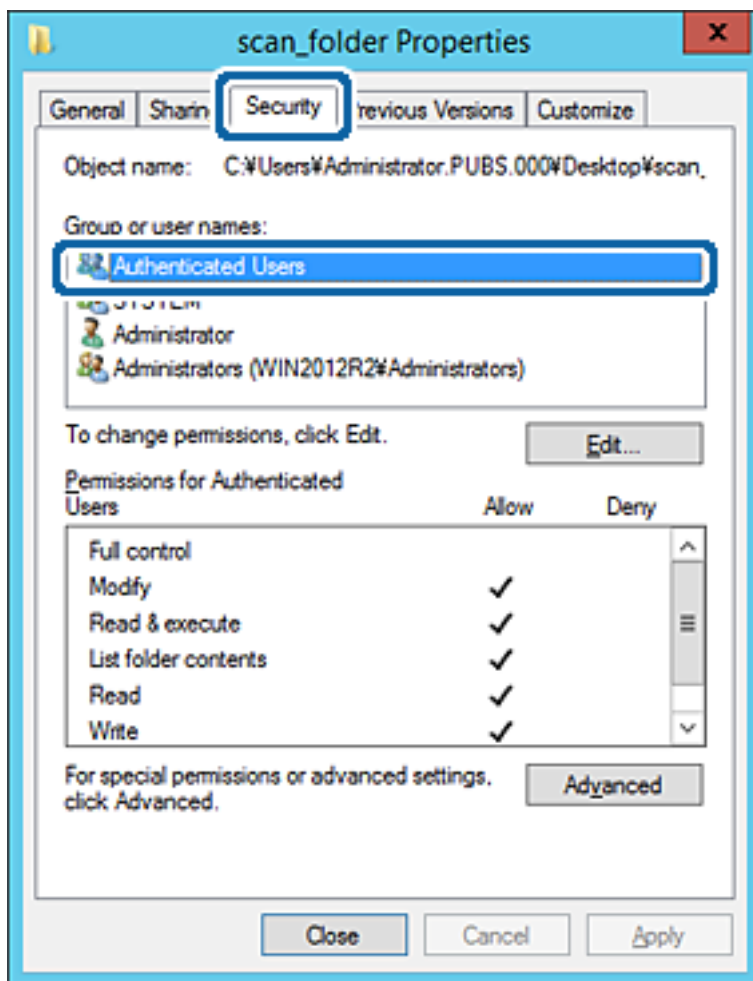

”Autentiserade användare” är specialgruppen som inkluderar alla användare som kan logga in på domänen eller datorn. Den här gruppen visas bara när mappen skapas under rotmappen.

Du kan lägga till genom att klicka på **Redigera** om den inte visas. För mer information, se Relaterad information.

Funktionsinställningar

10. Kontrollera att **Tillåt** på **Modifiera** väljs i **Behörigheter för autentiserade användare**.

Om alternativet inte väljs väljer du **Autentiserade användare**, klickar på **Redigera**, väljer **Tillåt** på **Modifiera** i **Behörigheter för autentiserade användare**, och klickar sedan på **OK**.

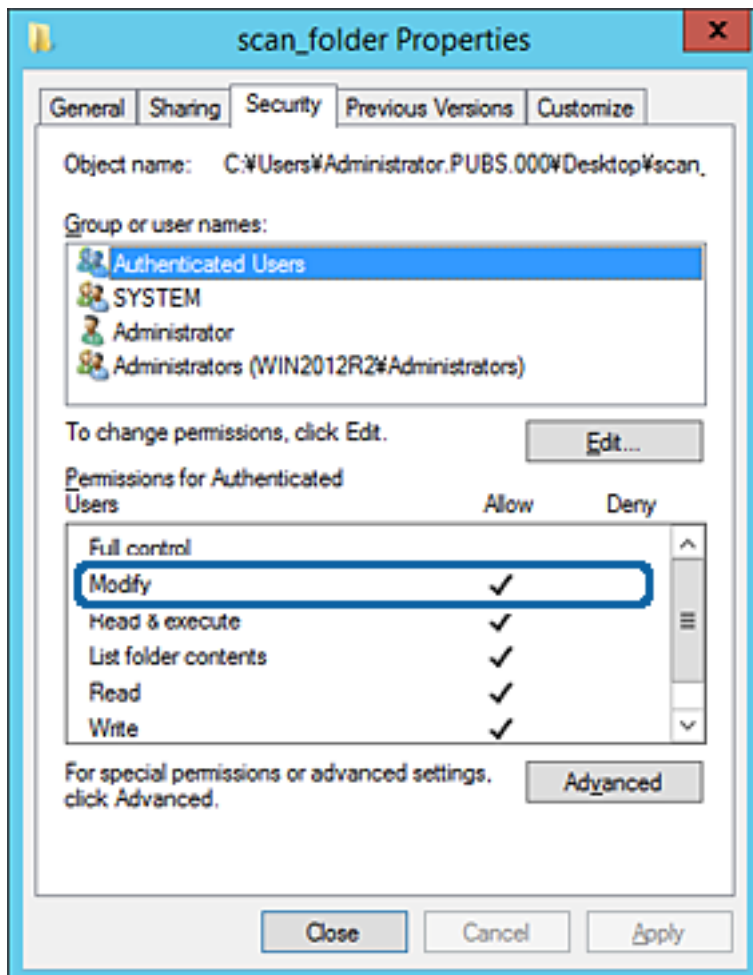

Funktionsinställningar

11. Välj fliken **Delning**.

Den delade mappens nätverksväg visas. Det här används vid registrering i skrivarens kontaktlista. Skriv ned den.

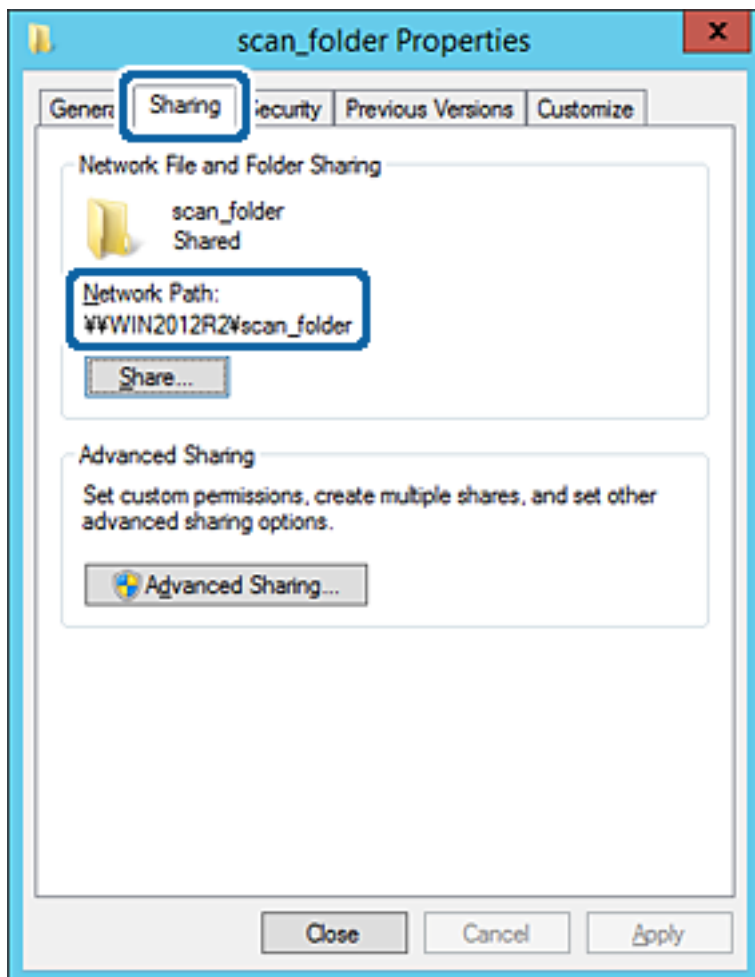

12. Klicka på **OK** eller **Stäng** för att stänga skärmen.

Kontrollera om filen kan skrivas över eller läsas i den delade mappen från datorer i samma domän.

Relaterad information

➔ "Lägga till grupp eller användare med behörighetsåtkomst" på sidan 57

Exempel på konfiguration för en dator

Den här förklaringen är ett exempel på hur du skapar den delade mappen på skrivbordet för användaren som är inloggad på datorn.

Användaren som loggar in på datorn och har administratörsbehörighet kan få åtkomst till skrivbordsmappen och dokumentmappen som ligger under användarmappen.

Ställ in den här konfigurationen när DU INTE tillåter läsning och skrivning till en annan användare till den delade mappen på en persondator.

Plats för att skapa delad mapp: Skrivbord

Mappsökväg: C:\Users\xxxx\Desktop\skanning_mapp

Funktionsinställningar

- Åtkomstbehörighet via nätverk (delningsbehörighet): alla
- Åtkomstbehörighet i filsystem (Säkerhet): lägg inte till, eller lägg till Användare/Gruppnamn för att tillåta åtkomst

1. Logga in på datorn där den delade mappen skapas av användarkontot med administratörsbehörighet.
2. Starta utforskaren.
3. Skapa mappen på skrivbordet och ge den namnet ”skanning_mapp”.

För mappnamnet anger du mellan 1 och 12 alfanumeriska tecken. Om teckengränsen för mappnamnet är överskriden kan du inte komma åt den på normalt sätt genom varierad miljö.

4. Högerklicka på mappen och välj sedan **Egenskaper**.

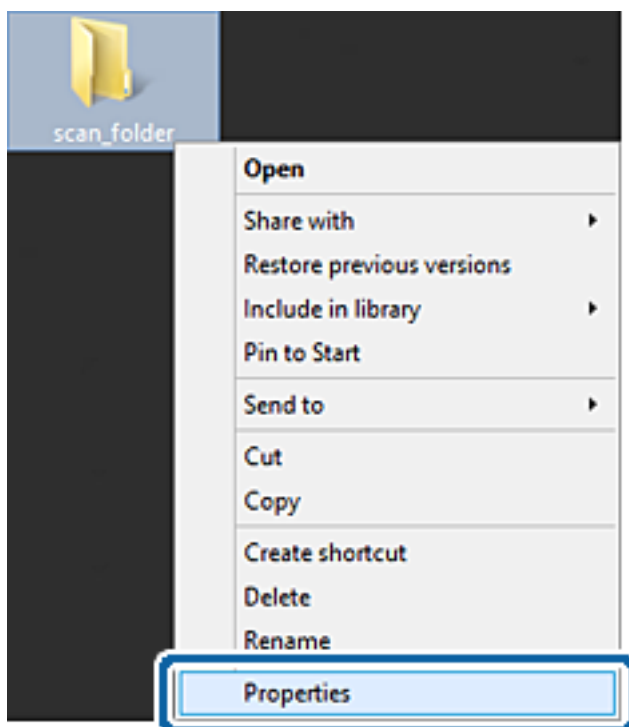

Funktionsinställningar

5. Klicka på **Avancerad delning** i fliken **Delning**.

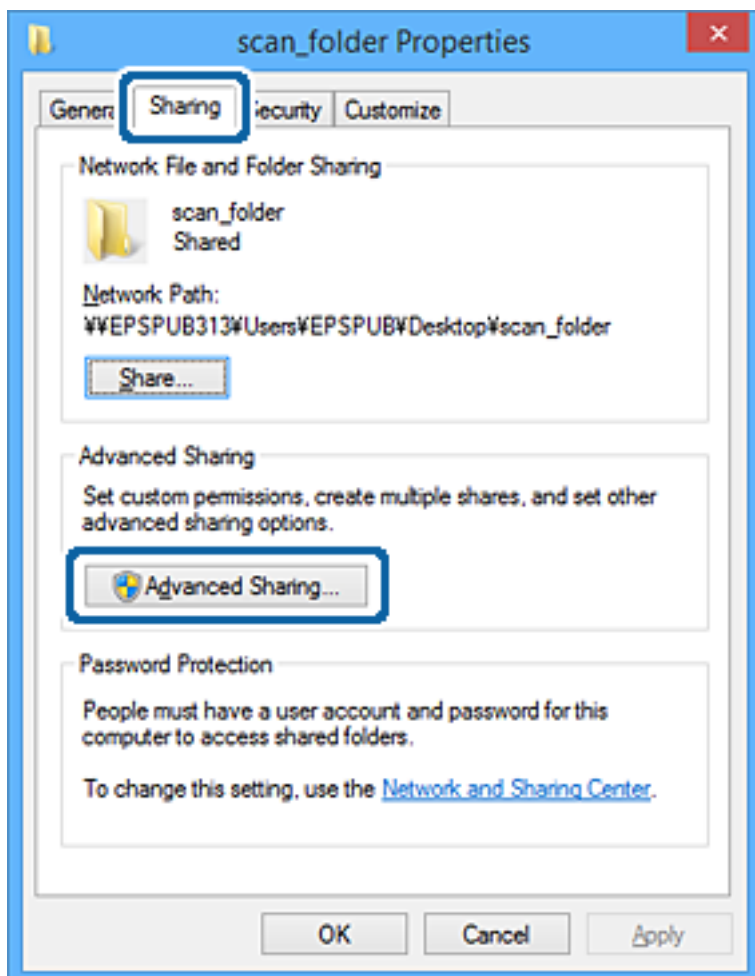

Funktionsinställningar

- Välj **Dela den här mappen**, och klicka på **Behörighet**.

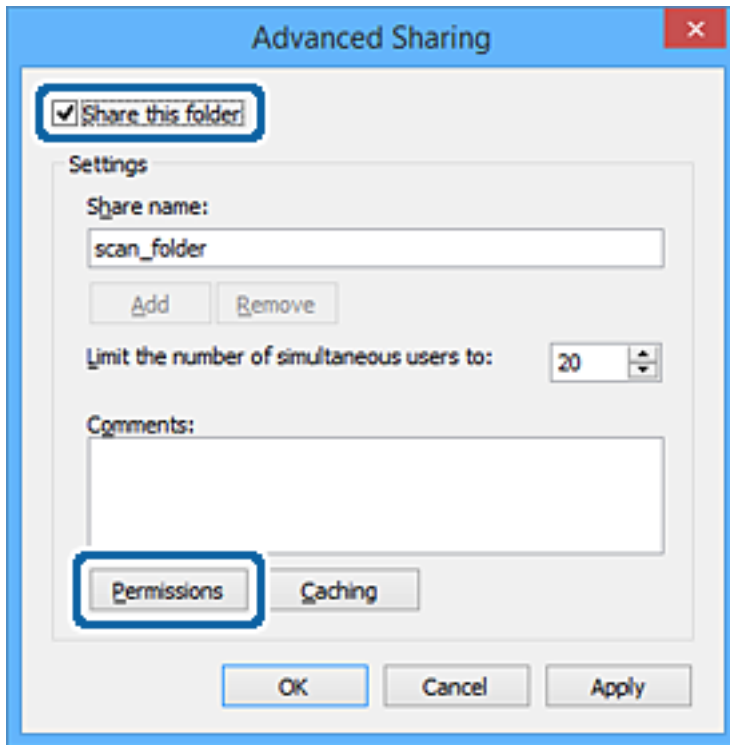

- Välj gruppen **Alla** i **Grupp- eller användarnamn**, välj **Tillåt** i **Ändra** och klicka sedan på **OK**.

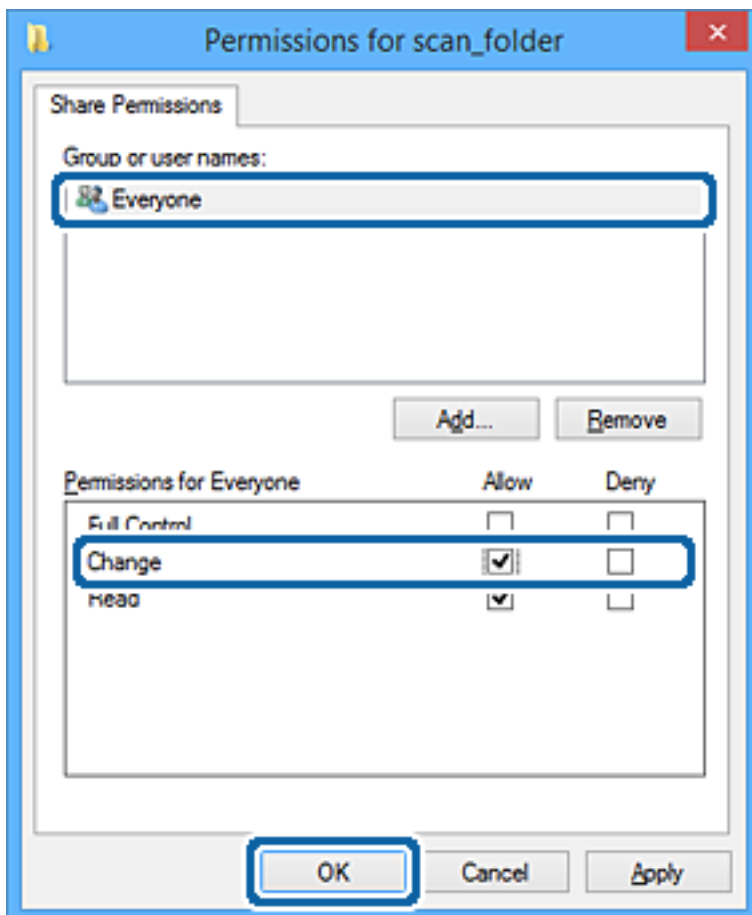

Funktionsinställningar

8. Klicka på **OK**.
9. Välj fliken **Säkerhet**.
10. Kontrollera gruppen eller användaren i **Grupp- eller användarnamn**.

Gruppen eller användaren som visas här kan få åtkomst till den delade mappen.

I det här fallet kan användaren som loggar in på den här datorn och administratören få åtkomst till den delade mappen.

Lägg till åtkomstbehörigheten vid behov. Du kan lägga till genom att klicka på **Redigera**. För mer information, se Relaterad information.

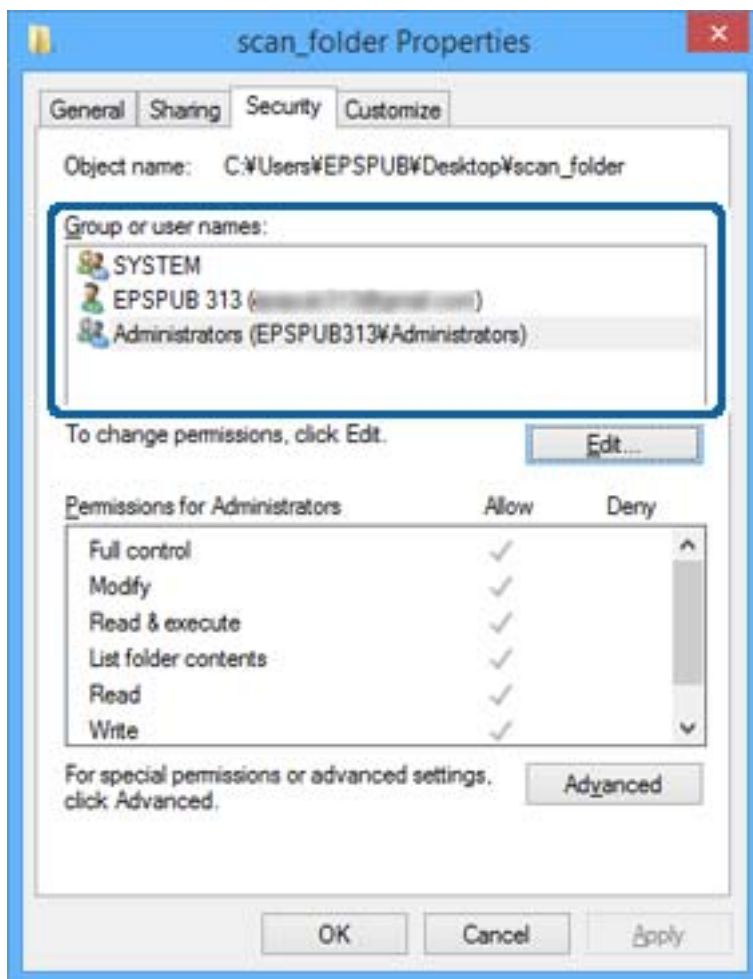

Funktionsinställningar

11. Välj fliken **Delning**.

Den delade mappens nätverksväg visas. Denna används vid registrering för skrivarens kontakt. Skriv ned den.

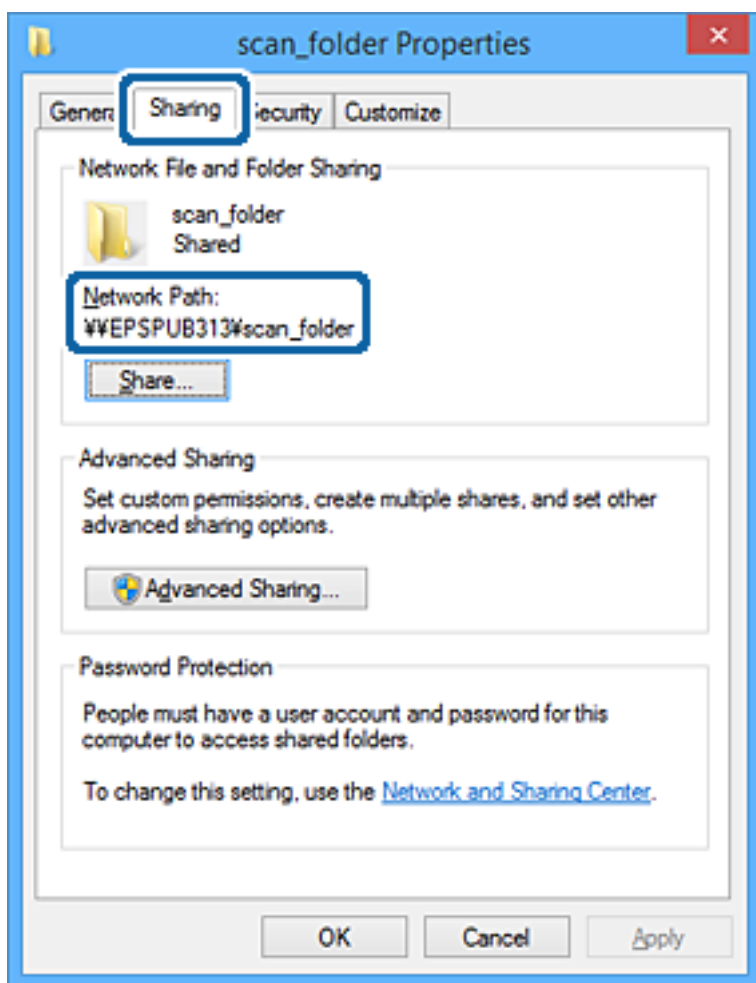

12. Klicka på **OK** eller **Stäng** för att stänga skärmen.

Kontrollera om filen kan skrivas över eller läsas i den delade mappen från datorer eller användare eller grupper med åtkomstbehörighet.

Relaterad information

➔ "Lägga till grupp eller användare med behörighetsåtkomst" på sidan 57

Lägga till grupp eller användare med behörighetsåtkomst

Du kan lägga till gruppen eller användaren med behörighetsåtkomst.

1. Högerklicka på mappen och välj sedan **Egenskaper**.
2. Välj fliken **Säkerhet**.

Funktionsinställningar

3. Klicka på **Redigera**.

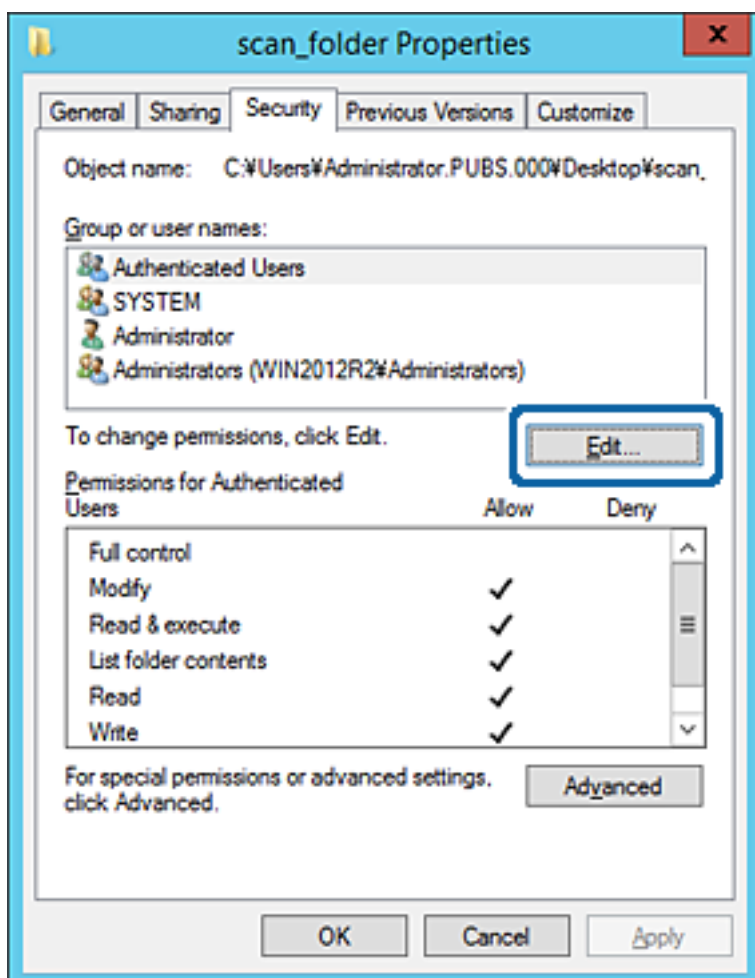

Funktionsinställningar

- Klicka på **Lägg till** under **Gruppenamn eller användarnamn**.

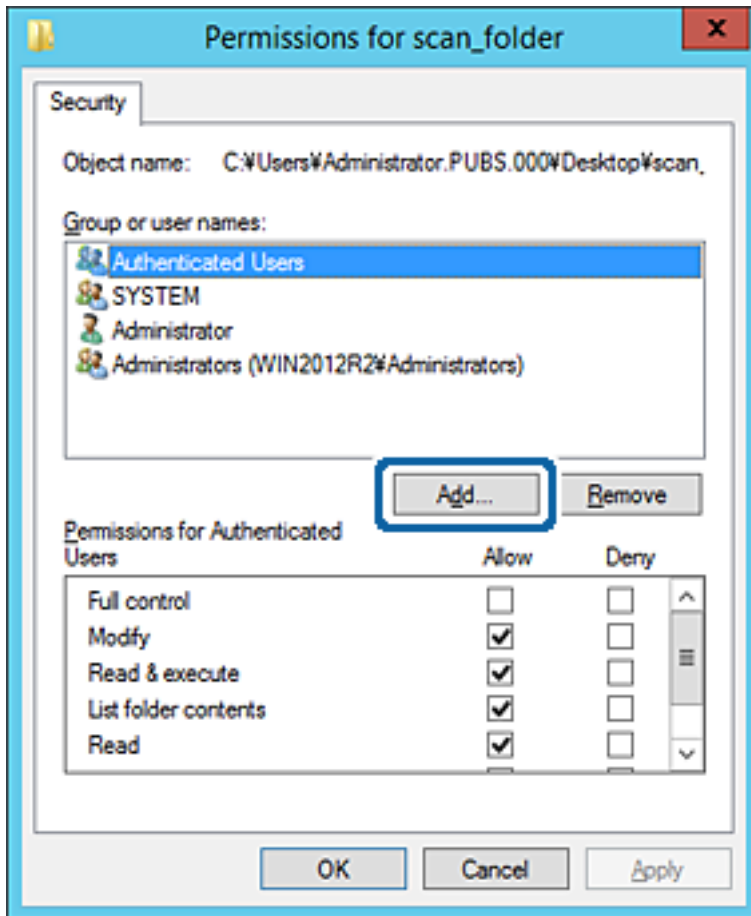

- Ange grupp- eller användarnamnet som du vill erbjuda åtkomst för, och klicka sedan på **Kontrollera namn**. Ett understreck läggs till namnet.

Funktionsinställningar

Anmärkning:

Om du inte känner till hela namnet på gruppen eller användaren, ange del av namnet och klicka sedan på **Kontrollera namn**. Gruppnamn eller användarnamn som matchar delen av namnet som är listat och sedan kan du välja hela namnet från listan.

Om bara ett namn överensstämmer visas hela namnet med understreck i **Ange objektnamn att välja**.

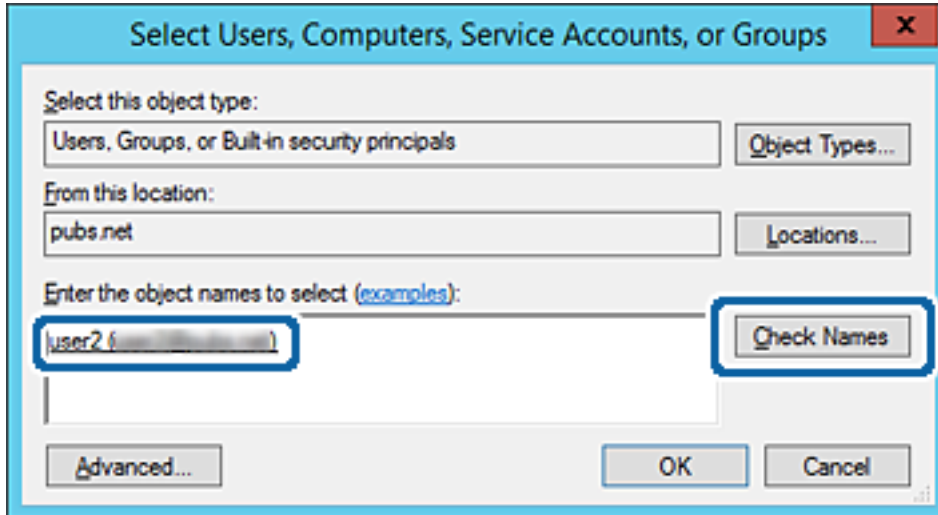

6. Klicka på **OK**.

Funktionsinställningar

7. På skärmen Behörighet väljer du användarnamnet som har angetts i **Gruppenamn eller användarnamn**, väljer åtkomstkontrollen i **Ändra**, och klickar sedan på **OK**.

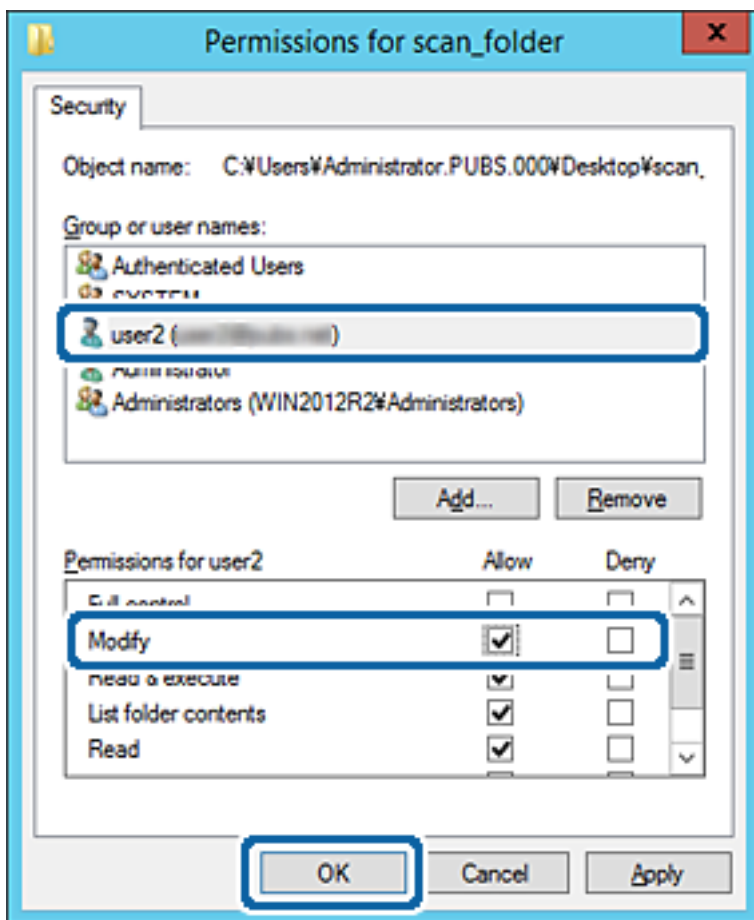

8. Klicka på **OK** eller **Stäng** för att stänga skärmen.

Kontrollera om filen kan skrivas över eller läsas i den delade mappen från datorer eller användare eller grupper med åtkomstbehörighet.

Relaterad information

➔ ["Använda kontakter" på sidan 62](#)

Använda Microsoft nätverksdelning

Vid aktivering är följande möjligt.

- Delar USB-lagring över nätverket som är anslutet till skrivaren.
- Vidarebefordrar skanningsresultat till den delade mappen på datorn.

1. Gå till Web Config och välj fliken **Nätverk > MS-nätverk**.
2. Välj **Använd Microsoft nätverksdelning**.
3. Konfigurera varje objekt.
4. Klicka på **Nästa**.

Funktionsinställningar

5. Bekräfta inställningarna och klicka sedan på **OK**.
6. Skriv in följande i Utforskaren för datorn och tryck sedan på Enter-tangenten.
Kontrollera om det finns en nätverksmapp och om du kan få åtkomst till den.
\\Skrivarens IP-adress
Exempel: \\192.0.2.111

Relaterad information

➔ ”Öppna Web Config” på sidan 31

Inställningsalternativ för MS-nätverk

Alternativ	Förklaring
Använd Microsoft nätverksdelning	Välj när du vill aktivera MS-nätverksdelning.
Fildelning	Välj om du vill aktivera fildelning eller inte. Aktivera det i följande situationer. <ul style="list-style-type: none"> <input type="checkbox"/> Delar USB-lagring över nätverket som är anslutet till skrivaren. <input type="checkbox"/> Vidarebefordrar skanningsresultat till den delade mappen på datorn.
Avändarautentisering	Välj om du vill utföra användarautentisering eller vid åtkomst till USB-minnet i nätverket som skrivaren är ansluten till.
Användarnamn	Konfigurera användarnamnet för användarautentisering. Ange mellan 1 och 127 tecken i ASCII, förutom "\[] ; = , + * ? < > @ %". Du kan dock inte ange en punkt eller kombination av punkt "." och mellanslag.
Lösenord	Konfigurera lösenordet för användarautentisering. Ange mellan 1 och 64 tecken i ASCII. Du kan dock inte bara konfigurera 10 asterisker "*".
Krypterad kommunikation	Konfigurera om du vill aktivera krypterad kommunikation eller inte. Du kan välja den när Aktivera har valts på Avändarautentisering .
Värddamn	Visa MS-nätverksvärddamn för skrivaren. För att ändra detta väljer du fliken Nätverk > Grundläggande , och ändrar sedan Enhetsnamn .
Arbetsgruppsnamn	Ange arbetsgruppsnamn för MS-nätverk. Ange mellan 0 och 15 tecken i ASCII.
Åtkomstattribut	Konfigurera Åtkomstattribut för fildelning.
Delat namn (USB-värd)	Visa som delat namn vid fildelning.

Använda kontakter

Funktioner för inställning av destination

Du kan använda skrivarens kontaktlista som mål för skanningsfunktioner. Du kan även använda LDAP-serverinformationen.

Funktionsinställningar

Anmärkning:

- Du kan växla mellan skrivarens kontaktlista och LDAP med skrivarens kontrollpanel.
- Du måste konfigurera en e-postserver när du vill använda e-postfunktioner.

Relaterad information

- ➔ ”Konfigurera kontakter” på sidan 63
- ➔ ”Samarbete mellan LDAP-servrar och användare” på sidan 67
- ➔ ”Konfigurera en e-postserver” på sidan 41

Konfigurera kontakter

Kontaktlistan kan inkludera följande typer av destinationer:

- E-post:** Destination för e-post
- Nätverksmapp (SMB)/FTP:** Destination för skanningsdata

Jämförelse av konfiguration av kontakter

Du kan använda tre verktyg när du konfigurerar skrivarens kontakter: Web Config, Epson Device Admin och skrivarens kontrollpanel. Skillnaderna mellan de tre verktygen anges i tabellen nedan.

Funktion	Web Config	Epson Device Admin	Skrivarens kontrollpanel
Registrera en destination	✓	✓	✓
Redigera en destination	✓	✓	✓
Lägga till en grupp	✓	✓	✓
Redigera en grupp	✓	✓	✓
Radera en destination eller grupp	✓	✓	✓
Radera alla destinationer	✓	✓	–
Importera en fil	✓	✓	–
Exportera till en fil	✓	✓	–
Tilldela mål till ofta förekommande användning	✓	✓	✓
Sortera mål som tilldelats till ofta förekommande användning	–	–	✓

Registrera en destination i kontakter med Web Config

Anmärkning:

Du kan också registrera kontakter via skrivarens kontrollpanel.

Funktionsinställningar

1. Gå till Web Config och välj fliken **Skanna/Kopiera > Kontakter**.
2. Välj numret som du vill registrera och klicka sedan på **Redigera**.
3. Ange **Namn** och **Indexord**.
4. Välj destinationsplatsen som **Typ** alternativ.

Anmärkning:

Du kan inte ändra alternativet **Typ** efter att registreringen är klar. Om du vill ändra typen, ta bort destinationen och registrera sedan igen.

5. Ange värdet för varje alternativ och klicka sedan på **Tillämpa**.

Relaterad information

- ➔ ”Öppna Web Config” på sidan 31
- ➔ ”Alternativ för destinationsinställning” på sidan 64
- ➔ ”Säkerhetskopiera inställningar” på sidan 99

Alternativ för destinationsinställning

- Number: 2
- Name: [text input]
- Index Word: [text input]
- Type: [dropdown menu showing 'Email']
- Assign to Frequent Use: [radio buttons for ON and OFF]
- Email Address: [text input]

 At the bottom of the form, there are two buttons: 'Apply' and 'Back'.

Alternativ	Inställningar och förklaringar
Vanliga inställningar	

Funktionsinställningar

Alternativ	Inställningar och förklaringar
Namn	Ange ett namn som visas i kontakterna med 30 tecken eller mindre i Unicode (UTF-8). Om du inte specificerar detta, lämna det tomt.
Indexord	Ange ett ord för att söka med 30 tecken eller mindre i Unicode (UTF-8). Om du inte specificerar detta, lämna det tomt.
Typ	Välj adresstypen som du vill registrera.
Tilldela till ofta använd	Välj för att ställa in den registrerade adressen som en ofta använd adress. När du ställer in den som en ofta använd adress, visas den överst på skärmen för skanning och du kan specificera destinationen utan att visa kontakterna.
E-post	
E-postadress	Ange mellan 1 och 255 tecken med A-Z a-z 0-9 ! # \$ % & ' * + - . / = ? ^ _ { } ~ @.
Nätverksmapp (SMB)	
Spara till	\\“Mappsökväg” Ange platsen där målmappen finns lagrad med mellan 1 och 253 tecken i Unicode (UTF-8), utelämna “\”.
Användarnamn	Ange ett användarnamn för att komma åt nätverksmappen med 30 tecken eller mindre i Unicode (UTF-8). Men undvik att använda kontrolltecken (0x00 till 0x1F, 0x7F).
Lösenord	Ange ett lösenord för att komma åt nätverksmappen med 20 tecken eller mindre i Unicode (UTF-8). Men undvik att använda kontrolltecken (0x00 till 0x1F, 0x7F).
FTP	
Spara till	Ange servernamnet med mellan 1 och 253 tecken i ASCII (0x20–0x7E), utelämna “ftp://”.
Användarnamn	Ange ett användarnamn för att komma åt FTP-servern med 30 tecken eller mindre i Unicode (UTF-8). Men undvik att använda kontrolltecken (0x00 till 0x1F, 0x7F). Om servern tillåter anonyma anslutningar, ange ett användas namn som Anonymt och FTP. Om du inte specificerar detta, lämna det tomt.
Lösenord	Ange ett lösenord för att komma åt FTP-servern inom 20 tecken eller mindre i Unicode (UTF-8). Men undvik att använda kontrolltecken (0x00 till 0x1F, 0x7F). Om du inte specificerar detta, lämna det tomt.
Anslutningsläge	Välj anslutningsläget från menyn. Om en brandvägg är konfigurerad mellan skrivaren och FTP-servern, välj Passivt läge .
Portnummer	Ange FTP-servers portnummer mellan 1 och 65535.

Relaterad information

➔ [”Registrera en destination i kontakter med Web Config” på sidan 63](#)

Registrera destinationer som en grupp

Om destinationstypen är inställt till **E-post**, kan du registrera destinationerna som en grupp.

1. Gå till Web Config och välj fliken **Skanna/Kopiera > Kontakter**.

Funktionsinställningar

2. Välj numret som du vill registrera och klicka sedan på **Redigera**.
3. Välj en grupp från **Typ**.
4. Klicka på **Välj för Kontakt(er) för Grupp**.
De tillgängliga destinationerna visas.
5. Välj destinationen som du vill registrera till gruppen och klicka sedan på **Välj**.

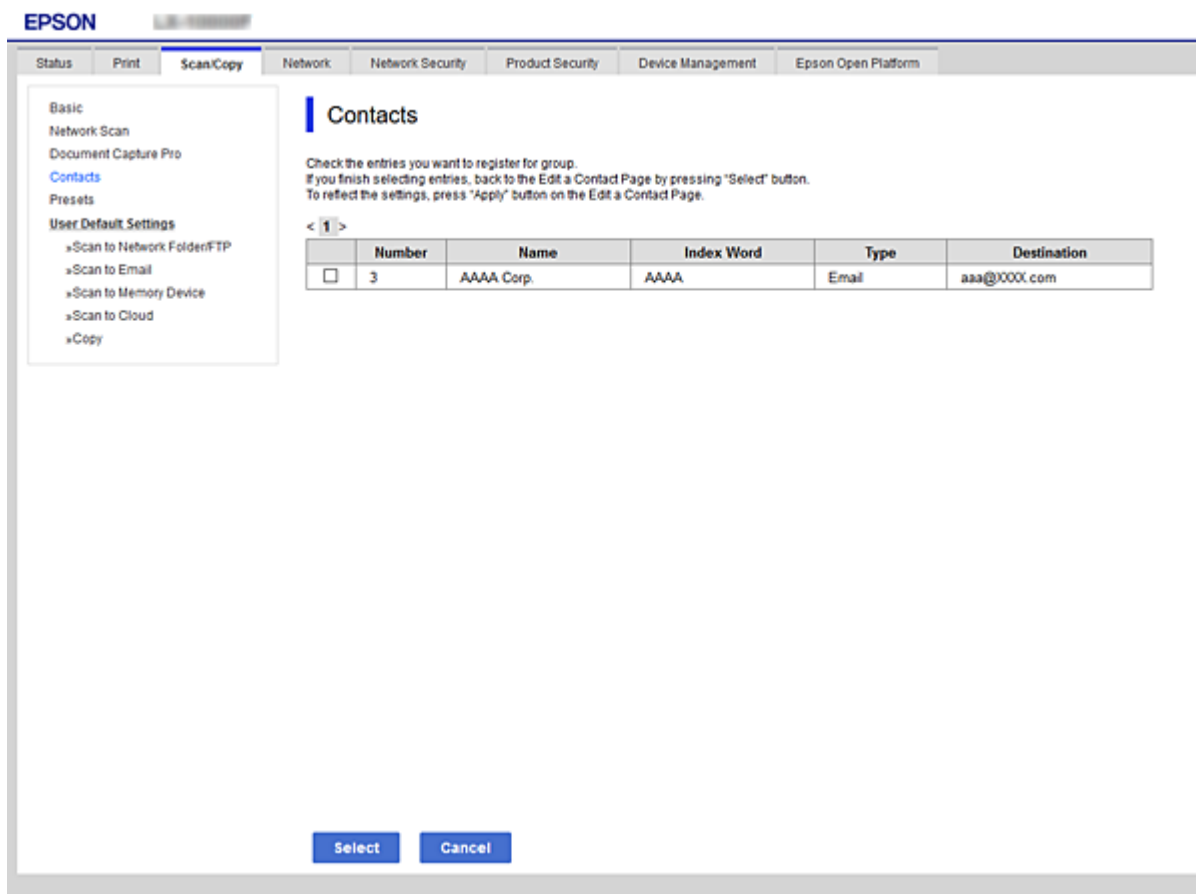

6. Ange ett **Namn** och **Indexord**.
7. Välj om du vill tilldela den registrerade gruppen till den ofta använda gruppen eller inte.

Anmärkning:

Destinationer kan registreras för flera grupper.

8. Klicka på **Tillämpa**.

Relaterad information

- ➔ ["Öppna Web Config" på sidan 31](#)
- ➔ ["Säkerhetskopiera inställningar" på sidan 99](#)

Säkerhetskopiera och importera kontakter

Genom att använda Web Config eller andra verktyg kan du säkerhetskopiera och importera kontakter.

För Web Config kan du säkerhetskopiera kontakter genom att exportera skrivarinställningarna som inkluderar kontakter. Den exporterade filen kan inte redigeras, eftersom den exporteras som en binär fil.

Vid import av skrivarinställningarna till skrivaren skrivs kontakter över.

För Epson Device Admin kan endast kontakter exporteras från enhetens egenskapsskärm. Om du inte exporterar de säkerhetsrelaterade objekten kan du redigera exporterade kontakter och importera dem, eftersom denna kan sparas som en SYLK-fil eller CSV-fil.

Samarbete mellan LDAP-servrar och användare

Vid samarbete med LDAP-servern, kan du använda adressinformationen som registrerats på LDAP-servern som mål för e-post.

Relaterad information

➔ ["Konfigurera LDAP-servern" på sidan 67](#)

Konfigurera LDAP-servern

För att använda LDAP-serverinformation, registrerar du den på skrivaren.

1. Öppna Web Config och välj fliken **Nätverk > LDAP-server > Grundläggande**.
2. Ange ett värde för varje alternativ.
3. Välj **OK**.

Inställningarna du har valt visas.

Relaterad information

➔ ["Öppna Web Config" på sidan 31](#)

➔ ["Inställningsalternativ för LDAP-servern" på sidan 68](#)

Funktionsinställningar

Inställningsalternativ för LDAP-servern

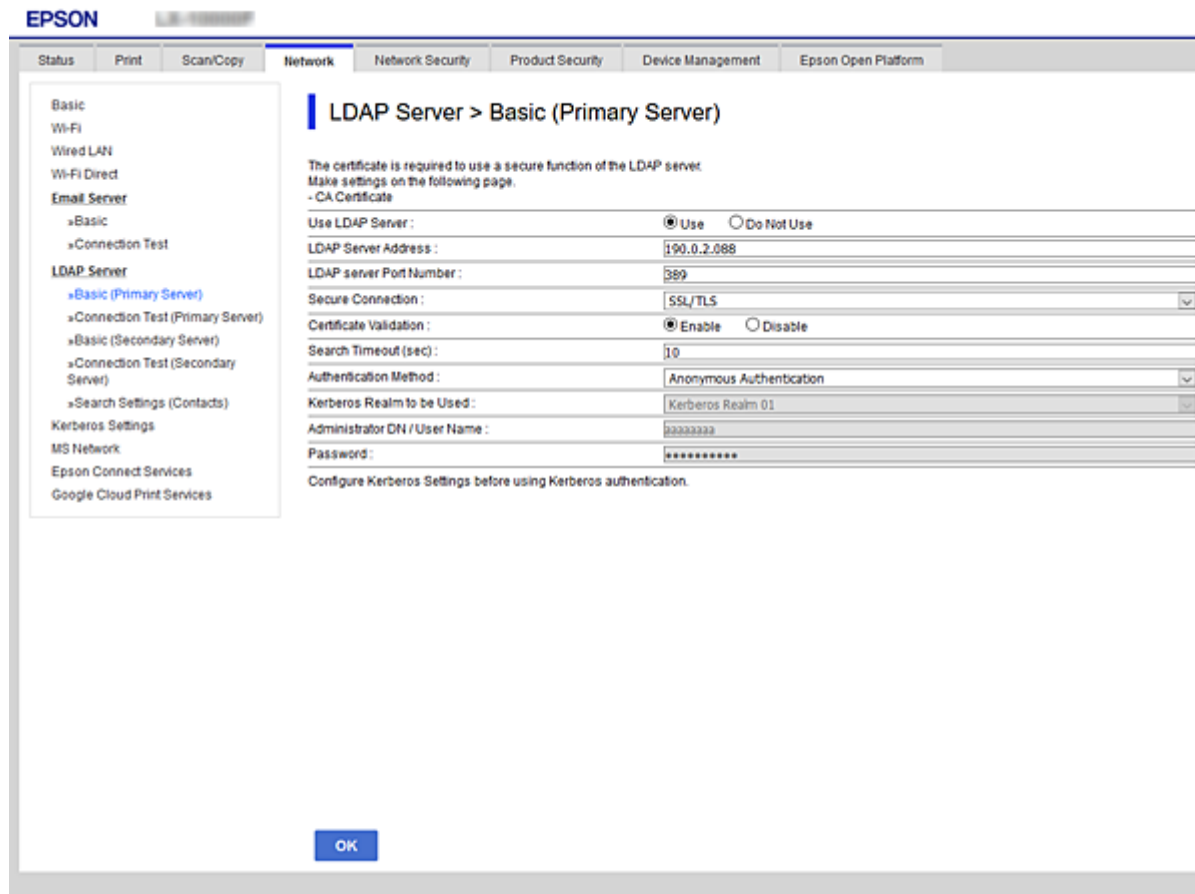

Alternativ	Inställningar och förklaringar
Använd LDAP-server	Välj Använd eller Använd inte .
LDAP-serveradress	Ange LDAP-servers adress. Ange mellan 1 och 255 tecken med IPv4-, IPv6- eller FQDN-format. För FQDN-format kan du använda alfanumeriska tecken i ASCII (0x20–0x7E) och "-" förutom i början och slutet av adressen.
Portnummer för LDAP-server	Ange LDAP-servers portnummer mellan 1 och 65535.
Säker anslutning	Ange autentiseringsmetoden när skrivaren för åtkomst till LDAP-servern.
Certifikatverifiering	När det här alternativet är aktiverat valideras certifikatet för LDAP-servern. Vi rekommenderar att detta är satt till Aktivera . För att utföra konfigurationen behöver CA-certifikat importeras till skrivaren.
Söktimeout (sek)	Ställ in tidslängden för sökning mellan 5 och 300 innan det kommer till timeout.

Funktionsinställningar

Alternativ	Inställningar och förklaringar
Autentiseringsmetod	Välj en av metoderna. Om du väljer Kerberos-autentisering , välj Kerberosinställningar för att göra inställningar för Kerberos. För att utföra Kerberos-autentisering, krävs följande miljö. <input type="checkbox"/> Skrivaren och DNS-servern kan kommunicera. <input type="checkbox"/> Tiden för skrivaren, KDC-servern och servern som krävs för autentisering (LDAP-server, SMTP-server, filserver) synkroniseras. <input type="checkbox"/> När tjänsteservern tilldelas som IP-adress registreras FQDN för tjänsteservern på den omvända sökzonen för DNS-servern.
Kerberos-resurs som ska användas	Om du väljer Kerberos-autentisering för Autentiseringsmetod , välj den Kerberos-sfär som du vill använda.
Administratörs-DN / Användarnamn	Ange användarnamnet för LDAP-servern med 128 tecken eller mindre i Unicode (UTF-8). Du kan inte använda styrtecken som 0x00–0x1F och 0x7F. Denna inställning används inte när Anonym autentisering är vald som Autentiseringsmetod . Om du inte specificerar detta, lämna det tomt.
Lösenord	Ange lösenordet för LDAP-serverautentisering med 128 tecken eller mindre i Unicode (UTF-8). Du kan inte använda styrtecken som 0x00–0x1F och 0x7F. Denna inställning används inte när Anonym autentisering är vald som Autentiseringsmetod . Om du inte specificerar detta, lämna det tomt.

Relaterad information

- ➔ [”Konfigurera LDAP-servern”](#) på sidan 67
- ➔ [”Inställningar för Kerberos”](#) på sidan 69

Inställningar för Kerberos

Om du väljer **Kerberos-autentisering** för **Autentiseringsmetod** för **LDAP-server** > **Grundläggande**, ska du göra följande Kerberos-inställningar från fliken **Nätverk** > **Kerberosinställningar**. Du kan registrera upp till 10 inställningar för Kerberos.

Alternativ	Inställningar och förklaringar
Resurs (domän)	Ange en sfär av Kerberos-autentisering med 255 tecken eller mindre i ASCII (0x20–0x7E). Om du inte registrerar detta, lämna det tomt.
KDC-adress	Ange adressen på Kerberos-autentiseringsservern. Ange 255 tecken eller mindre antingen i IPv4-, IPv6- eller FQDN-format. Om du inte registrerar detta, lämna det tomt.
Portnummer (Kerberos)	Ange Kerberos-servers portnummer mellan 1 och 65535.

Konfigurera sökinställningar för LDAP-servern

När du konfigurerar sökinställningarna kan du använda e-postadressen som registrerats på LDAP-servern.

- Gå till Web Config och välj fliken **Nätverk** > **LDAP-server** > **Sökinställningar**.
- Ange ett värde för varje alternativ.

Funktionsinställningar

- Klicka på **OK** för att visa inställningsresultat.
Inställningarna du har valt visas.

Relaterad information

- ➔ ”Öppna Web Config” på sidan 31
- ➔ ”Inställningsalternativ för sökning på LDAP-servern” på sidan 70

Inställningsalternativ för sökning på LDAP-servern

Alternativ	Inställningar och förklaringar
Sökbas (unik namn)	Om du vill söka efter en egenmäktig domän, specificera domännamnet av LDAP-servern. Ange mellan 0 och 128 tecken i Unicode (UTF-8). Om du inte söker för egenmäktig attribut, lämna detta tomt. Exempel på den lokala serverkatalogen: dc=server,dc=local
Antal sökposter	Specificera antalet sökposter mellan 5 och 500. Det specificerade antalet sökposter har sparats och visas temporärt. Även om antalet sökposter överskrider det specificerade antalet och ett felmeddelande visas, kan sökningen slutföras.
Användarattribut	Specificera attributnamnet som skall visas när du söker efter användarnamn. Ange mellan 1 och 255 tecken i Unicode (UTF-8). Det första tecknet skall vara a–z eller A–Z. Exempel: cn, uid

Funktionsinställningar

Alternativ	Inställningar och förklaringar
Visning av användarattribut	Specificera attributnamnet som skall visas som användarnamn. Ange mellan 0 och 255 tecken i Unicode (UTF-8). Det första tecknet skall vara a-z eller A-Z. Exempel: cn, sn
E-postadressattribut	Specificera attributnamnet som ska visas när du söker efter e-postadresser. Ange en kombination mellan 1 och 255 tecken med A-Z, a-z, 0-9, och -. Det första tecknet skall vara a-z eller A-Z. Exempel: mail
Godtyckligt attribut 1 - Godtyckligt attribut 4	Du kan specificera andra egenmäktiga attribut att söka efter. Ange mellan 0 och 255 tecken i Unicode (UTF-8). Det första tecknet skall vara a-z eller A-Z. Om du inte vill söka efter egenmäktiga attribut, lämna detta tomt. Exempel: o, ou

Relaterad information

➔ ["Konfigurera sökinställningar för LDAP-servern" på sidan 69](#)

Kontrollera LDAP-servers anslutning

Utför anslutningstestet till LDAP-servern genom att använda parameteruppsättningen på **LDAP-server > Sökinställningar**.

1. Öppna Web Config och välj fliken **Nätverk > LDAP-server > Anslutningstest**.
2. Välj **Starta**.
Anslutningstestet startades. Efter testet, kontrollera rapporten som visas.

Relaterad information

➔ ["Öppna Web Config" på sidan 31](#)

➔ ["Referens för anslutningstest av LDAP-server" på sidan 71](#)

Referens för anslutningstest av LDAP-server

Meddelanden	Förklaring
Anslutningstest lyckades.	Detta meddelande visas när anslutningen till servern är klar.
Anslutningstest misslyckades. Kontrollera inställningarna.	Detta meddelande kan visas av följande anledningar: <ul style="list-style-type: none"> <input type="checkbox"/> LDAP-serverns adress eller portnummer är fel. <input type="checkbox"/> Ett timeoutfel har inträffat. <input type="checkbox"/> Använd inte väljs som Använd LDAP-server. <input type="checkbox"/> Om Kerberos-autentisering väljs som Autentiseringsmetod, blir inställningar, såsom Resurs (domän), KDC-adress och Portnummer (Kerberos) felaktiga.

Funktionsinställningar

Meddelanden	Förklaring
Anslutningstest misslyckades. Kontrollera Datum och tid på din produkt eller server.	Detta meddelande visas när anslutningen misslyckas eftersom tidsinställningarna för skrivaren och LDAP-servern inte matchar varandra.
Autentisering misslyckades. Kontrollera inställningarna.	Detta meddelande kan visas av följande anledningar: <input type="checkbox"/> Användarnamn och/eller Lösenord är felaktiga. <input type="checkbox"/> Om Kerberos-autentisering väljs som Autentiseringsmetod kanske tid/datum inte konfigureras.
Kan inte få tillgång till skrivaren förrän bearbetningen är klar.	Detta meddelande visas när skrivaren är upptagen.

Relaterad information

➔ [”Kontrollera LDAP-servers anslutning”](#) på sidan 71

Använda skanningfunktionerna

Du kan använda skanningfunktionerna från datorn eller genom att använda skrivarens kontrollpanel.

Skanna från en dator

Installera mjukvaran och gör det möjligt för nätverksskanningtjänsten att skanna via ett nätverk från datorn.

Relaterad information

➔ [”Mjukvara som ska installeras”](#) på sidan 72

➔ [”Kontrollera att nätverksskanning är aktiverad”](#) på sidan 73

Mjukvara som ska installeras

Epson Scan 2

Det här är skannerdrivrutinen. Om du använder enheten från en dator installerar du drivrutinen på varje klientdator. Om Document Capture Pro/Document Capture har installerats kan du utföra funktionerna som tilldelats till enhetens knappar.

Om EpsonNet SetupManager används distribueras skrivaren även som paket.

Document Capture Pro (Windows)/Document Capture (Mac OS)

Den har installerats på klientdatorn. Jobben som registrerats på en nätverksdator där Document Capture Pro/Document Capture installerats kan anropas och köras från enhetens kontrollpanel.

Du kan skanna över nätverket från en dator. Epson Scan 2 behöver skannas.

Relaterad information

➔ [”EpsonNet SetupManager”](#) på sidan 122

Funktionsinställningar

Kontrollera att nätverksskanning är aktiverad

Du kan konfigurera tjänsten för nätverksskanning när du skannar från en klientdator över nätverket. Standardinställningarna aktiveras.

1. Öppna Web Config och välj fliken **Skanna/Kopiera > Nätverksskanning**.
2. Se till att **Aktivera skanning för EPSON Scan** väljs.
Om det har valts, är denna uppgift slutförd. Stäng Web Config.
Om det har rensats, välj det och gå till nästa steg.
3. Klicka på **Nästa**.
4. Klicka på **OK**.
Nätverket kopplas upp på nytt och inställningarna aktiveras.

Relaterad information

➔ ["Öppna Web Config" på sidan 31](#)

Skanna med hjälp av kontrollpanelen

Funktionen skanna till en mapp och skanna till e-post med skrivarens kontrollpanel samt överföring av skanningsresultat till e-post, mappar o.s.v. utförs genom att genomföra ett jobb från datorn.

Relaterad information

➔ ["Inställningar för servrar och mappar" på sidan 73](#)

Inställningar för servrar och mappar

Namn	Inställningar	Plats	Krav
Skanna till nätverksmapp (SMB)	Skapa och konfigurera delning av spara-mappen	En dator som har en destination med en spara-mapp	Administratörskontot för datorn som skapar spara-mapparna.
	Destination för Skanna till nätverksmapp (SMB)	Enhetens kontakter	Användarnamn och lösenord för inloggning till datorn som spara-mappen finns på, och behörigheten att kunna uppdatera den.
Skanna till nätverksmapp (FTP)	Konfiguration för inloggning till FTP-servern	Enhetens kontakter	Inloggningsuppgifter för FTP-server och behörighet att uppdatera spara-mappen.
Skanna till e-post	Konfiguration för e-postserver	Enhet	Konfigurationsuppgifter för e-postserver

Funktionsinställningar

Namn	Inställningar	Plats	Krav
Skanna till molnet	Registrera skrivaren på Epson Connect	Enhet	Anslutningsmiljö på internet
	Registrera kontaktuppgifter på Epson Connect	Epson Connect-tjänsten	Registrera användare och skrivare på Epson Connect-tjänsten
Skanna dokument till Capture Pro (om Document Capture Pro Server används)	Konfiguration av serverläget för Document Capture Pro	Enhet	IP-adress, värddamn, eller FQDN för den dator där Document Capture Pro Server är installerad på

Relaterad information

- ➔ [”Konfigurera en e-postserver”](#) på sidan 41
- ➔ [”Använda Document Capture Pro Server”](#) på sidan 74

Använda Document Capture Pro Server

Med Document Capture Pro Server kan du ställa in sorteringsmetoden, format för sparande, och destination för vidarebefordrande av ett skanningsresultat som utförs från skrivarens kontrollpanel. Du kan läsa in och utföra ett jobb som tidigare registrerats på servern från skrivarens kontrollpanel.

Installera den på datorn som är ansluten till servern.

Kontakta din lokala Epson-återförsäljare för mer information om Document Capture Pro Server.

Relaterad information

- ➔ [”Konfigurera serverläge”](#) på sidan 74

Konfigurera serverläge

För att använda Document Capture Pro Server, utför du installationen enligt följande.

1. Öppna Web Config och välj fliken **Skanna/Kopiera > Document Capture Pro**.
2. Välj **Serverläge** för **Läge**.
3. Skriv in serveradressen med Document Capture Pro Server installerat på den för **Serveradress**.
Ange mellan 2 och 255 tecken med IPv4-, IPv6-, värddamns- eller FQDN-format. Med formatet FQDN kan du använda alfanumeriska tecken i ASCII (0x20–0x7E) och ”-” utom i början och slutet av adressen.
4. Klicka på **OK**.
Nätverket kopplas upp på nytt och inställningarna aktiveras.

Relaterad information

- ➔ [”Öppna Web Config”](#) på sidan 31

Göra systeminställningar

Konfigurera kontrollpanelen

Konfiguration för skrivarens kontrollpanel. Du kan göra följande konfigurationer.

1. Öppna Web Config och välj fliken **Enhetshantering > Kontrollpanel**.
2. Ställ in andra alternativ efter behov.
 - Språk**
Välj det språk som visas på kontrollpanelen.
 - Panellås**
Om du väljer **På** kan du inte välja objekten som kräver administratörsbehörighet. För att välja dem loggar du in på skrivaren som administratör. Om administratörslösenordet inte har konfigurerats inaktiveras panellåset.
 - Drifttimeout**
Om du väljer **På**, när du loggar in som åtkomstkontrollanvändare eller administratör, loggas du automatiskt ut och går till den initiala skärmen om det inte förekommer någon aktivitet under en viss tidsperiod.
Du kan ange mellan 10 sekunder och 240 minuter per sekund.

Anmärkning:

Du kan också utföra konfigurationer från skrivarens kontrollpanel.

- Språk:** *Inst. > Allmänna inställningar > Grundl. inställn. > Språk/Language*
- Panellås:** *Inst. > Allmänna inställningar > Systemadministration > Säkerhetsinställningar > Admin. inställningar > Låsinställning*
- Åtgärdens avbröts:** *Inst. > Allmänna inställningar > Grundl. inställn. > Åtgärdens avbröts (Du kan specificera På eller Av.)*

3. Klicka på **OK**.

Relaterad information

➔ ["Öppna Web Config" på sidan 31](#)

Energisparinställningar under inaktivitet

Du kan konfigurera tiden för att växla till energisparläge eller stänga av strömmen när skrivarens kontrollpanel inte används under en viss tidsperiod. Ställ in tiden beroende på användarmiljö.

1. Gå till Web Config och välj fliken **Enhetshantering > Energispar**.
2. Ange tiden för **Insomningstimer** för att växla till energisparläge när inaktiviteten uppstår.
Du kan ange upp till 120 minuter per minut.

Anmärkning:

Du kan också göra inställningar via skrivarens kontrollpanel.

Inst. > Allmänna inställningar > Grundl. inställn. > Sömntimer

Funktionsinställningar

- Välj avstängningstid för **Avstängningstimer**.

Anmärkning:

Du kan också göra inställningar via skrivarens kontrollpanel.

Inst. > Allmänna inställningar > Grundl. inställn. > Avstängningstimer

- Klicka på **OK**.

Relaterad information

➔ ”Öppna Web Config” på sidan 31

Ställa in ljudet

Gör ljudinställningar vid användning av kontrollpanelen, utskrift och så vidare.

Anmärkning:

Du kan också göra inställningar via skrivarens kontrollpanel.

Inst. > Allmänna inställningar > Grundl. inställn. > Ljud

- Gå till Web Config och välj fliken **Enhetshantering > Ljud**.

- Ställ in andra alternativ efter behov.

- Normalläge

Ställ in ljudet när skrivaren är inställd på **Normalläge**.

- Tyst läge

Ställ in ljudet när skrivaren är inställd på **Tyst läge**.

Det här alternativet är aktiverat när följande alternativ är aktiverat.

Skrivarens kontrollpanel:

Inst. > Allmänna inställningar > Skrivarinställningar > Tyst läge

- Klicka på **OK**.

Relaterad information

➔ ”Öppna Web Config” på sidan 31

Synkronisera datum och tid med tidsservern

Vid synkronisering med tidsservern (NTP-server), kan du synkronisera tidpunkten för skrivaren och datorn i nätverket. Tidsservern kan styras inom organisationen eller publiceras på Internet.

Vid användning av CA-certifikatet eller Kerberos-autentisering kan tidsrelaterade fel förhindras genom synkronisering med tidsservern.

- Öppna Web Config och välj fliken **Enhetshantering > Datum och tid > Tidsserver**.
- Välj **Använd** för **Använd Tidsserver**.

Funktionsinställningar

3. Ange tidsserveradress för **Tidserver-adress**.

Du kan använda IPv4-, IPv6- eller FQDN-format. Ange 252 tecken eller mindre. Om du inte specificerar detta, lämna det tomt.

4. Ange **Uppdateringsintervall (min)**.

Du kan ange upp till 10 800 minuter per minut.

5. Klicka på **OK**.

Anmärkning:

Du kan bekräfta anslutningsstatus med tidsservern på **Status för Tidserver**.

Relaterad information

➔ ["Öppna Web Config" på sidan 31](#)

Konfigurera standardvärde för skanning och kopiering (inställningar för användarstandard)

Du kan ange standardvärde för funktioner.

Du kan ange följande funktioner.

- Skanna till nätverksmapp/FTP
- Skanna till e-post
- Skanna till minnesenhet
- Skanna till moln
- Kopiera

1. Öppna Web Config och välj funktionerna för vilka du vill konfigurera standardvärdet för **Skanna/Kopiera > Egna standardinst.**
2. Konfigurera varje objekt.
3. Klicka på **OK**.

Om värdekombinationen är ogiltig modifieras den automatiskt och sedan konfigureras ett giltigt värde.

Relaterad information

➔ ["Öppna Web Config" på sidan 31](#)

Använda Epson Connect-tjänsten

Med tjänsten Epson Connect på internet kan du skriva ut från din smartphone, surfplatta eller bärbara dator när som helst och i stort sett var som helst.

Följande funktioner finns tillgängliga via internet.

Funktionsinställningar

Email Print	Epson iPrint fjärrutskrift	Scan to Cloud	Remote Print Driver
✓	✓	✓	✓

Se Epson Connect-portalens webbplats för information.

<https://www.epsonconnect.com/>

<http://www.epsonconnect.eu> (Endast Europa)

Använda Epson Open Platform

Epson Open Platform Översikt

Epson Open Platform är en plattform för användning av Epsons skrivare med funktionen som tillhandahålls av servern för autentiseringssystemet.

Du kan förvärva loggar för varje enhet och användare tillsammans med servern, och konfigurera restriktioner på enheten och funktioner som kan användas för varje användare och grupp. Det kan användas med Epson Print Admin (Epson Authentication System) eller ett autentiseringssystem från tredje part.

Om du ansluter en autentiseringsenhet kan du även utföra användarautentisering med ID-kort.

Konfigurera Epson Open Platform

Aktivera Epson Open Platform så att du kan använda enheten från autentiseringssystem.

1. Öppna Web Config och välj fliken **Epson Open Platform > Produktnyckel**.
2. Ange ett värde för varje alternativ.
 - Serienummer
Serienumret för enheten visas.
 - Version av Epson Open Platform
Välj version av Epson Open Platform. Den överensstämmande versionen varierar beroende på autentiseringssystem.
 - Ange produktnyckel
Ange produktnyckeln som hämtas från webbplatsen. Se Epson Open Platform-manualen för information, om hur du exempelvis hämtar produktnyckeln.
3. Klicka på **Nästa**.
Ett bekräftelsemeddelande visas.
4. Klicka på **OK**.
Skrivaren uppdateras.

Funktionsinställningar

Konfigurera autentiseringsenhet

Du kan konfigurera autentiseringsenheten som används i autentiseringssystemet från fliken **Enhetshantering > Kortläsare**.

För mer information, se den manual som medföljer autentiseringssystemet.

Produktsäkerhetsinställningar

I det här kapitlet beskrivs säkerhetsinställningarna för enheten.

Introduktion till produktens säkerhetsfunktioner

Detta avsnitt ger en introduktion till säkerhetsfunktioner som används i enheter från Epson.

Funktionens namn	Typ av funktion	Att konfigurera	Att förebygga
Konfigurera administratörslösenord et	Läser systeminställningar, såsom anslutningskonfiguration för nätverk eller USB och inställningar för användarstandard.	Administratören konfigurerar enhetens lösenord. Du kan konfigurera eller ändra från både Web Config och skrivarens kontrollpanel. Du kan också ställa in policyn för lösenord för att ställa in regler för lösenord.	Förhindra olaglig läsning och ändring av information som finns lagrad i enheten, såsom ID, lösenord, nätverksinställningar och kontakter. Minska även många säkerhetsrisker såsom informationsläckor om nätverksmiljön eller säkerhetspolicyn.
Konfigurera åtkomstkontroll	Begränsa funktionerna som kan användas av användare på enheter såsom utskrift, skanning och kopiering. Om du loggar in med ett användarkonto som registrerats i förväg, kan du använda vissa funktioner. Dessutom kommer du, efter att du har loggat in via kontrollpanelen, att automatiskt loggas ut, om du inte har utfört någon åtgärd under en viss tid.	Registrera ett användarkonto, och välj sedan funktionen du vill få åtkomst till, till exempel kopiera eller skanna. Du kan registrera upp till 10 användarkonton.	Risken för läckage och obehörig datavisning kan minskas genom att minimera antalet funktioner i enlighet med företagsinnehållet och användarens roll.
Konfigurera extern gränssnitt	Styr gränssnittet, såsom USB-porten och NFC-porten, som ansluter till enheten.	Aktiverar eller inaktiverar USB-porten för anslutning av externa enheter, såsom USB-minne, NFC och USB-anslutning med datorn.	<input type="checkbox"/> Kontroll av USB-port: Reducerar risken för datastöld genom obehörig skanning av konfidentiella dokument. <input type="checkbox"/> NFC: Förhindrar olaglig utskrift via NFC. <input type="checkbox"/> Datorns USB-anslutning: Förbygger obehörig användning av enheten genom att förhindra utskrift och skanning utan att passera nätverket.

Produktsäkerhetsinställningar

Funktionens namn	Typ av funktion	Att konfigurera	Att förebygga
Konfiguration för behandling av sparade data	Raderar automatiskt jobbdatabaser som tillfälligt lagrats i den inbyggda hårddisken på enheten. Du kan även på ett säkert sätt radera alla data som finns lagrade på hårddisken.	Konfigurera om du vill göra en automatisk radering när jobbet är slutfört. Du kan även radera alla data om du vill kassera enheten.	Genom att skriva över med ett specifikt mönster kan du förhindra att någon annan återställer och använder data även om hårddisken plockas bort.

Relaterad information

- ➔ ["Om Web Config" på sidan 30](#)
- ➔ ["EpsonNet Config" på sidan 121](#)
- ➔ ["Konfigurera administratörslösenord" på sidan 81](#)
- ➔ ["Begränsa tillgängliga funktioner" på sidan 88](#)
- ➔ ["Inaktivera externt gränssnitt" på sidan 90](#)

Konfigurera administratörslösenord

När du konfigurerar administratörslösenordet kan du förhindra användare från att ändra i systemhanteringsinställningarna. Du kan konfigurera och ändra administratörslösenordet med Web Config, skrivarens kontrollpanel, eller mjukvaran (Epson Device Admin). Vid användning av mjukvaran, se dokumentationen för varje mjukvara.

Relaterad information

- ➔ ["Konfigurera administratörslösenordet från kontrollpanelen" på sidan 81](#)
- ➔ ["Konfigurera administratörslösenord med Web Config" på sidan 82](#)
- ➔ ["Epson Device Admin" på sidan 121](#)

Konfigurera administratörslösenordet från kontrollpanelen

Du kan konfigurera administratörslösenordet från skrivarens kontrollpanel.

Anmärkning:

Om det finns en policy för lösenord, ange lösenordet som stämmer överens med kraven.

Du kan ställa in policyn för lösenord genom att välja **Inst.** > **Allmänna inställningar** > **Systemadministration** > **Säkerhetsinställningar** > **Lösenordspolicy**.

1. Tryck på **Inst.** på skrivarens kontrollpanel.
2. Tryck på **Allmänna inställningar** > **Systemadministration** > **Säkerhetsinställningar**.
3. Tryck på **Admin. inställningar**.
4. Tryck på **Administratörslösenord** > **Registrera**.
5. Ange det nya lösenordet och tryck sedan på **OK**.

Produktsäkerhetsinställningar

6. Ange lösenordet igen och tryck sedan på **OK**.
7. Tryck på **OK** på bekräftelseskärmen.
Skärmen för administratörsinställningar visas.
8. Tryck på **Låsinställning**, och sedan på **OK** på bekräftelseskärmen.

Anmärkning:

Du kan ändra eller radera administratörlösenordet när du väljer **Ändra** eller **Nollställ** på skärmen **Administratörlösenord** och ange administratörlösenordet.

Konfigurera administratörlösenord med Web Config

Du kan konfigurera administratörlösenordet med Web Config.

Anmärkning:

Om det finns en policy för lösenord, ange lösenordet som stämmer överens med kraven.

Du kan ställa in policyn för lösenord genom att välja fliken **Produktsäkerhet** > **Lösenordspolicy**.

1. Gå till Web Config och välj fliken **Produktsäkerhet** > **Ändra Administratörlösenord**.
2. Skriv ett lösenord i **Nytt Lösenord** och **Bekräfta nytt Lösenord**. Ange användarnamnet, vid behov.
Om du vill ändra lösenordet till ett nytt anger du det aktuella lösenordet.

Produktsäkerhetsinställningar

3. Välj OK.

Anmärkning:

- För att konfigurera eller ändra låsta menyobjekt klickar du på **Administratörsinloggning** och anger administratörslösenordet.
- För att radera administratörslösenordet, klicka på fliken **Produktsäkerhet** > **Radera Administratörslösenord**, och ange sedan administratörslösenordet.

Relaterad information

➔ ”Öppna Web Config” på sidan 31

Kontrollera panelfunktionen

Om du konfigurerar administratörslösenordet och aktiverar Låsinställning, kan du låsa objekten som är kopplade till skrivarens systeminställningar så att användarna inte kan ändra dem.

Låsinställning-alternativ för menyn Allmänna inställningar

Detta är en lista över Låsinställning-alternativ i **Inst. > Allmänna inställningar** på kontrollpanelen.

Vissa funktioner kan aktiveras eller inaktiveras separat.

Meny Allmänna inställningar		Panellås
Grundl. inställn.		-
	LCD-ljusstyrka	-
	Ljud	-
	Upptäck dubbelmatning	✓ ^{*1}
	Sömntimer	✓
	Avstängningstimer	✓
	Datum-/tidsinställningar	✓
	Land/region	✓
	Språk/Language	✓ ^{*1}
	Uppstartsskärm	✓
	Redigera Hem	✓
	Bakgrund	✓
	Åtgärdens avbröts	✓
	Tangentbord	-
	Standardskärm (Job/Status)	✓
Skrivarinställningar		-

Produktsäkerhetsinställningar

Meny Allmänna inställningar	Panellås
Papperkälla inställn.	-
Utmatning: Kopiera	✓
Utmatning: Annan	✓
Utskriftsspråk	✓
Univ. utskriftsinställn.	✓
PDL utskriftskonfiguration	✓
Automatisk problemlösare	✓
Minnesenhet gränssnitt	✓
Tjockt papper	✓ ^{*1}
Tyst läge	✓ ^{*1}
Prioritera hög utskriftshastighet	✓ ^{*1}
PC Anslutning via USB	✓
USB I/F timeout-inst.	✓
Nätverksinställningar	✓

Produktsäkerhetsinställningar

Meny Allmänna inställningar		Panellås
	Inställning av Wi-Fi	✓
	Konfiguration av trådbundet LAN	✓
	Nätverksstatus	✓
	Kabel-LAN/Wi-Fi-status	✓ ^{*2}
	Wi-Fi Direct Status	✓ ^{*2}
	Status för e-postserver	✓ ^{*2}
	statusblad	✓ ^{*2}
	Kontroll av nätverksanslutning	✓ ^{*3}
	Avancerat	✓
	Enhetsnamn	✓
	TCP/IP	✓
	Proxy-server	✓
	E-postserver	✓
	IPv6-adresser	✓
	MS nätverksdelning	✓
	NFC	✓
	Linjehastighet och Duplex	✓
	Omdirigera HTTP till HTTPS	✓
	Avaktivera IPsec/IP Filtering	✓
	Avaktivera IEEE802.1X	✓
	Inställningar för webbtjänst	✓
	Epson Connect-tjänster	✓
	Google Cloud Print-tjänster	✓
	Skanningsinställn.	✓
	Initial flik	✓
	Snabbåtgärdsknapp	✓
	Bekräfta mottagare	✓
	Document Capture Pro	✓
	E-postserver	✓
	Systemadministration	✓

Produktsäkerhetsinställningar

Meny Allmänna inställningar		Panellås
Kontakter-hanterare		✓
	Lägg till/Redigera/Radera	✓*1, *4
	Ofta	✓*4
	Skriv ut kontakter	✓
	Visa alternativ	✓*4
	Sökalternativ	✓*4
Inställningar för Rengöring av skrivhuvud		✓
Rensa interna minnets data		✓
Inställningar för radering av hårddisk		✓
Säkerhetsinställningar		✓
	Begränsningar	✓
	Åtkomstkontroll	✓
	Admin. inställningar	✓
	Administratörslösenord	✓
	Låsinställning	✓
	Lösenordspolicy	✓
	Granskningslogg	✓
	Programverifikation vid start	✓
Återställ inställningarna		✓
Uppdatering av fast programvara		✓
Underhålls-/serviceläge		✓

✓ = Ska låsas.

- = Som inte ska låsas.

*1 : Du kan aktivera eller inaktivera låset via **Allmänna inställningar > Systemadministration > Säkerhetsinställningar > Begränsningar**.

*2 : Även om objekt på övre nivån kan låsas med administratörslås kan du fortfarande få åtkomst till dem från samma namnmeny för **Inst. > Skriv ut/Skriv ut**.

*3 : Även om objekt på övre nivån kan låsas med administratörslås kan du fortfarande få åtkomst till dem från Start >  > **Beskrivning > När du inte kan ansluta till nätverket**.

*4 : Även om objekt på övre nivån kan låsas med administratörslås kan du fortfarande få åtkomst till dem från samma namnmeny för **Inst. > Kontakter-hanterare**.

Relaterad information

➔ [”Menyalternativ för Systemadministration i Allmänna inställningar” på sidan 139](#)

Produktsäkerhetsinställningar

➔ ”Alternativ som kan konfigureras separat” på sidan 87

Andra Låsinställning-objekt

Vid sidan om menyn Allmänna inställningar ska Låsinställning aktiveras för alternativen nedan.

- Förinställ.
 - Lägg till ny
 - Radera
 - Byt namn
 - Lägg till eller ta bort hemskärmen
 - Ändra användarinställningar
- Inst. > Användarinställningar.

Relaterad information

- ➔ ”Registrera inställningar för förinställning” på sidan 99
- ➔ ”Menyalternativ för Användarinställningar” på sidan 144

Använda skärmen och funktionsinställningar individuellt

För vissa målobjekt i Låsinställning kan du individuellt konfigurera om de ska aktiveras eller inaktiveras.

Du kan konfigurera tillgängligheten för varje användare efter behov, såsom registrering eller ändring av kontakter, jobbhistorik etc.

1. Välj **Inst.** på skrivarens kontrollpanel.
2. Välj **Allmänna inställningar > Systemadministration > Säkerhetsinställningar.**
3. Välj **Begränsningar.**
4. Välj objektet för funktionen du vill ändra inställning för och konfigurera sedan till **På** eller **Av**.

Alternativ som kan konfigureras separat

Administratören kan tillåta att alternativ nedan visas och att inställningar kan ändras separat.

- Åtkomst till jobblogg: **Jobbstatus > Logg**
Kontrollera skärmen för statusövervakarens arbetshistorik. Välj **På** för att visa jobbhistorik.
- Åtkomst till Registrera/ radera Kontakter: **Inst. > Kontakter-hanterare > Lägg till/Redigera/Radera**
Kontrollera registrering och ändring av kontakter. Välj **På** för att registrera eller ändra kontakter.
- Åtk. t. Hist. f. sparade utskrifter på Skanna till nätv.mapp/FTP: **Skanna > Nätverksmapp/FTP > Meny > Skriv ut sparad historik**
Kontrollera utskrift av sparad historik om funktionen skanna till nätverksmapp. Välj **På** för att tillåta utskrift.

Produktsäkerhetsinställningar

- Åtkomst till Nyliga för Skanna till e-post: **Skanna > E-post > Mottagare > Historik**
Kontrollera visning av historik för funktionen skanna till e-post. Välj **På** för att visa historik.
- Åtk. t. Visa hist. för skickat för Skanna till e-post: **Skanna > E-post > Meny > Visa historik för skickat**
Kontrollera visning av historik över skickade e-postmeddelanden för funktionen skanna till e-post. Välj **På** för att visa historiken över skickade e-postmeddelanden.
- Åtk. t. Hist. skickade utskr. för Skanna till e-post: **Skanna > E-post > Meny > Skriv ut skickad historik**
Kontrollera utskrift av historik över skickade e-postmeddelanden för funktionen skanna till e-post. Välj **På** för att tillåta utskrift.
- Åtkomst till Språk: **Inst. > Språk/Language**
Kontrollera ändring av språk som visas på kontrollpanelen. Välj **På** för att ändra språket.
- Åtkomst till Tjockt papper: **Inst. > Allmänna inställningar > Skrivarinställningar > Tjockt papper**
Kontrollera ändring av inställningar för funktionen Tjockt papper. Välj **På** för att ändra inställningarna.
- Åtkomst till Tyst läge: **Inst. > Allmänna inställningar > Skrivarinställningar > Tyst läge**
Kontrollera ändring av inställningar för funktionen Tyst läge. Välj **På** för att ändra inställningarna.
- Åtkomst till Prioritet för utskriftshastighet: **Inst. > Allmänna inställningar > Skrivarinställningar > Prioritera hög utskriftshastighet**
Kontrollera ändring av inställningar för funktionen Prioritera hög utskriftshastighet. Välj **På** för att ändra inställningarna.
- Åtkomst till Prioritet för utskriftshastighet: **Inst. > Allmänna inställningar > Grundl. inställn. > Upptäck dubbelmatning**
Kontrollera ändring av inställningar för funktionen Upptäck dubbelmatning. Välj **På** för att ändra inställningarna.
- Skydd av Personligt data:
Kontrollera visning av platsinformation vid snabbuppringning. Välj **På** för att visa platsen som (***)
- Tillåt att kopiera till Utmatn. fack: **Inst. > Allmänna inställningar > Skrivarinställningar > Utmatning: Kopiera**
Kontrollera ändringen av var kopian ska matas ut. Välj **På** för att ändra inställningarna.
- Acceptera avstängning:
Kontrollera tillståndet till att stänga av skrivaren. Välj **På** för att skrivaren ska kunna stängas av.

Relaterad information

➔ [”Andra Låsinställning-objekt” på sidan 87](#)

Begränsa tillgängliga funktioner

Du kan registrera användarkonton på skrivaren, länka dem med funktioner och kontrollera funktioner som användare kan använda.

Vid aktivering av åtkomstkontroll kan användaren använda funktioner, såsom kopiering, etc. genom att ange lösenordet på skrivarens kontrollpanel och spara det på skrivaren.

Funktioner som inte är tillgängliga gråmarkeras och kan inte väljas.

Från datorn kan du när du registrerar autentiseringsinformationen till skrivarens eller skannerns drivrutin skriva ut eller skanna. För detaljer i drivrutinsinställningar, se hjälpaavsnittet eller manualen för drivrutinen.

Konfigurera åtkomstkontroll

För att använda åtkomstkontroll skapar du användarkontot och aktiverar funktionen för åtkomstkontroll.

Skapa användarkontot

Skapa användarkontot för åtkomstkontroll.

1. Gå till Web Config och välj fliken **Produktsäkerhet > Inställningar för åtkomstkontroll > Användarinställningar**.
2. Klicka på **Lägg till** för numret du vill registrera.

**Viktigt:**

Vid användning av skrivaren med autentiseringssystem eller Epson eller andra företag, registrerar du användarnamnet för restriktionsinställningen i nummer 2 till nummer 10.

Applikationsmjukvaran, såsom autentiseringssystemet, använder nummer ett, så att användarnamnet inte visas på skrivarens kontrollpanel.

3. Konfigurera varje objekt.
 - Användarnamn:
Ange namnet som visas på användarnamnslistan med mellan 1 och 14 tecken med alfanumeriska tecken.
 - Lösenord:
Ange ett lösenord med mellan 0 och 20 tecken i ASCII (0x20–0x7E). Vid initiering av lösenordet ska du lämna det tomt.
 - Markera kryssrutan för att aktivera eller inaktivera varje funktion.
Välj funktionen som du tillåter att användas.

Anmärkning:

Om det finns en policy för lösenord, ange lösenordet som stämmer överens med kraven.

Du kan ställa in policyn för lösenord genom att välja fliken **Produktsäkerhet > Lösenordspolicy**.

4. Klicka på **Tillämpa**.
Återgå till användarinställningslistan efter en specifik tidsperiod.
Kontrollera att användarnamnet du registrerade på **Användarnamn** visas och ändras **Lägg till** till **Redigera**.

Redigera användarkontot

Redigera kontot som är registrerat för åtkomstkontroll.

1. Öppna Web Config och välj fliken **Produktsäkerhet > Inställningar för åtkomstkontroll > Användarinställningar**.
2. Klicka på **Redigera** för numret du vill redigera.
3. Ändra varje objekt.

Produktsäkerhetsinställningar

4. Klicka på **Tillämpa**.

Återgå till användarinställningslistan efter en specifik tidsperiod.

Radera användarkontot

Radera kontot som är registrerat för åtkomstkontroll.

1. Öppna Web Config och välj fliken **Produktsäkerhet > Inställningar för åtkomstkontroll > Användarinställningar**.
2. Klicka på **Redigera** för numret du vill radera.
3. Klicka på **Radera**.

Viktigt:

När du klickar på **Radera**, raderas användarkontot utan bekräftelsemeddelande. Var försiktig när du raderar kontot.

Återgå till användarinställningslistan efter en specifik tidsperiod.

Aktivera åtkomstkontroll

Vid aktivering av åtkomstkontroll kan endast den registrerade användaren använda skrivaren.

1. Öppna Web Config och välj fliken **Produktsäkerhet > Inställningar för åtkomstkontroll > Grundläggande**.
2. Välj **Aktivera åtkomstkontroll**.

Om du väljer **Tillåter utskrift och skanning utan autentiseringsinformation**, kan du skriva ut eller skanna från drivrutiner som inte är konfigurerade med autentiseringsinformation. Konfigurera detta när du vill styra driften endast från skrivarens kontrollpanel och för att medge utskrift och skanning från datorerna.

3. Klicka på **OK**.

Sluförändemeddelandet visas efter en viss tidsperiod.

Kontrollera att ikoner, såsom kopiering och skanning är gråmarkerade på skrivarens kontrollpanel.

Inaktivera externt gränssnitt

Du kan inaktivera gränssnittet som används till att ansluta enheten till skrivaren. Ställ in begränsningen för att begränsa andra utskrifter och skanningsjobb än de som görs via nätverket.

Anmärkning:

Du kan också utföra inställningar för begränsning via skrivarens kontrollpanel.

- Minnesenhet: Inst. > Allmänna inställningar > Skrivarinställningar > Minnesenhet**
- NFC: Inst. > Allmänna inställningar > Nätverksinställningar > Avancerat > NFC**
- PC Anslutning via USB: Inst. > Allmänna inställningar > Skrivarinställningar > PC Anslutning via USB**

1. Gå till Web Config och välj fliken **Produktsäkerhet > Externt gränssnitt**.

Produktsäkerhetsinställningar

2. Välj **Inaktivera** för de funktioner som du vill ställa in.

Välj **Aktivera** om du inte längre vill kontrollera.

- Minnesenhet

Förbjud sparande av data till det externa minnet via USB-porten för extern enhetsanslutning.

- NFC

Inaktivera NFC-gränssnitt som integrerats i kontrollpanelen.

- PC Anslutning via USB

Du kan begränsa användningen av USB-anslutningen från datorn. Om du vill begränsa det, välj **Inaktivera**.

3. Klicka på **OK**.

4. Kontrollera att den inaktiverade porten inte kan användas.

- Minnesenhet

Kontrollera att det inte sker något svar vid anslutning av en lagringsenhet, såsom USB-minne, till den externa USB-gränssnittsporten.

- NFC

Kontrollera att det inte sker något svar när du håller i enheten som stöder NFC-funktionen, såsom en smartphone via skrivaren.

- PC Anslutning via USB

Om drivrutinen har installerats på datorn

Anslut skrivaren till datorn med en USB-kabel och kontrollera sedan att skrivaren inte skriver ut och skannar.

Om drivrutinen inte har installerats på datorn

Windows:

Öppna enhetshanteraren och behåll den öppen, anslut skrivaren till datorn med en USB-kabel och kontrollera att enhetshanterarens skärminnehåll inte ändras.

Mac OS:

Anslut skrivaren till datorn med en USB-kabel och kontrollera sedan att skrivaren inte är med på listan om du vill lägga till skrivaren från **Skrivare och skannrar**.

Relaterad information

➔ ["Öppna Web Config" på sidan 31](#)

Göra inställningar för bearbetning av sparade data

Du kan göra inställningar för att bearbeta data som finns lagrade på den inbyggda hårddisken.

Jobb för utskrift, kopiering och skanning sparas tillfälligt på hårddisken för att hantera data för autentiserad utskrift och stora mängder kopiering, skanning, utskrift etc. Gör inställningar för att säkert radera dessa data.

Sekventiell radering från hårddisk

När alterantivet aktiverats raderas måldata sekventiellt när den blir onödig, exempelvis när utskrift eller skanning slutförs. Måldata som raderas när den här funktionen är aktiverad.

Eftersom det krävs åtkomst till hårddisken fördröjs tiden för övergång till energisparläge.

Produktsäkerhetsinställningar

Radera allt minne

Alla data på hårddisken raderas. Du kan inte utföra andra åtgärder eller stänga av enheten under formateringen.

- Hög hastighet:** Raderar alla data med ett kommando för radering.
- Skriv över:** Raderar alla data med ett kommando för radering och skriver över data inom alla områden för att radera alla data.

Göra inställningar för sekventiell radering

Anmärkning:

Du kan också utföra inställningar från enhetens kontrollpanel.

1. Öppna Web Config och välj **Enhetshantering > Lagrat data**.
2. Välj **På** för **Sekventiell radering från hårddisk**.
3. Klicka på **OK**.

Formatera den invändiga hårddisken

1. Tryck på **Inst.** på hemskärmen för skrivarens kontrollpanel.
2. Tryck på **Allmänna inställningar > Systemadministration > Inställningar för radering av hårddisk**.
3. Tryck på **Radera allt minne**.
4. Tryck på **Hög hastighet** eller **Skriv över** beroende på syfte.
5. Tryck på **Ja** på bekräftelseskärmen.
6. Tryck på **OK** på slutförandeskärmen.

Funktions- och administrationsinställningar

I det här kapitlet beskrivs objekten som är relaterade till daglig användning och hantering av enheten.

Logga in på skrivaren som administratör

Om administratörslösenordet är konfigurerat för skrivaren behöver du logga in som administratör för att använda låsta menyobjekt.

Logga in på skrivaren med kontrollpanelen

1. Tryck på .
2. Tryck på **Administratör**.
3. Ange administratörslösenordet.
4. Tryck på **OK**.

visas när du autentiseras och sedan kan du använda låsta menyobjekt.

Tryck på för att logga ut.

Anmärkning:

När du väljer **På** för **Inst.** > **Allmänna inställningar** > **Grundl. inställn.** > **Åtgärdens avbröts**, loggar du ut automatiskt efter en viss tidsperiod om ingen aktivitet sker på kontrollpanelen.

Logga in på skrivaren med Web Config

När du loggar in på Web Config som administratör, kan du använda objekt som är konfigurerade i Låsinställning.

1. Ange skrivarens IP-adress i en webbläsare när du vill köra Web Config.
2. Klicka på **Administratörsinloggning**.
3. Ange användarnamnet och administratörslösenordet i **Användarnamn** och **Nuvarande lösenord**.
4. Klicka på **OK**.

De låsta objekten och **Logga ut administratör** visas när de autentiseras.

Klicka på **Logga ut administratör** för att logga ut.

Anmärkning:

När du väljer **På** för fliken **Enhetshantering** > **Kontrollpanel** > **Drifttimeout**, loggar du ut automatiskt efter en viss tidsperiod om ingen aktivitet sker på kontrollpanelen.

Kontrollera informationen för skrivaren

Kontrollera information från kontrollpanelen

Du kan kontrollera och skriva ut följande information från kontrollpanelen.

- Antal utskrivna sidor

Inst. > Utskriftsräknare

Du kan kontrollera det totala antalet utskrivna sidor.

- Tillbehör

Inst. > Status för förbruknings.

Du kan kontrollera informationen för bläck- och underhållsboxen.

- Statusark för produkten

Inst. > Skrivarstatus/Skriv ut > Skriv ut statusblad

Du kan skriva ut ett statusark, såsom skrivarinformation och information om förbrukningsmaterial.

- Nätverksinformation

Inst. > Allmänna inställningar > Nätverksinställningar > Nätverksstatus

Inst. > Skrivarstatus/Skriv ut > Nätverk

Du kan kontrollera nätverksrelaterad information, såsom nätverksanslutningsstatus, e-postserverinställningar etc. och skriva ut nätverksstatusark.

- Nätverksanslutningsrapport

Inst. > Allmänna inställningar > Nätverksinställningar > Kontroll av nätverksanslutning

Hem >  |  > **Beskrivning > När du inte kan ansluta till nätverket**

Du kan diagnostisera nätverksanslutningsstatus för skrivaren och skriva ut rapporten.

- Nätverksanslutningsstatus

Hem >  |  > **Router**

Du kan kontrollera anslutningsstatus för kabelförsett/trådlöst nätverk.

Kontrollera information från Web Config

Du kan kontrollera följande information om skrivaren som används från **Status** med hjälp av Web Config.

- Produktstatus

Visa språk, status, molntjänst, produktnummer, MAC-adress o.s.v.

- Nätverksstatus

Visa information om nätverksanslutningsstatus, IP-adress, DNS-server o.s.v.

- Underhåll

Visa första utskriftsdag, antalet bytta bläckpatroner, utskrivna sidor, antal utskrifter per språk, antal skanningsjobb o.s.v.

- Hårdvarustatus

Visa status för varje Wi-Fi o.s.v.

Funktions- och administrationsinställningar

 Jobbhistorik

Vis jobblogg för ett utskriftsjobb, mottagningsjobb och sändningsjobb.

 Panel stillbild

Visa en ögonblicksbild på skärmbilden som visas på enhetens kontrollpanel.

Ta emot e-postmeddelanden när händelser inträffar

Om e-postaviseringar

Det här är en aviseringsfunktion som, när händelser, såsom utskriftsstopp och skrivarfel uppstår, skickar e-post till den specificerade adressen.

Du kan registrera upp till fem mål och konfigurera meddelandeinställningar för varje mål.

För att använda den här funktionen behöver du konfigurera mejlservern innan du konfigurerar meddelanden.

Relaterad information

➔ ["Konfigurera en e-postserver" på sidan 41](#)

Konfigurera e-postavisering

Konfigurera e-postmeddelande genom att använda Web Config.

1. Gå till Web Config och välj fliken **Enhetshantering > E-postavisering**.
2. Ange e-postadress för sändning av e-postavisering.
Använd A-Z a-z 0-9 ! # \$ % & ' * + - . / = ? ^ _ { | } ~ @, och uppge mellan 1 och 255 tecken.
3. Välj språk för e-postaviseringar.
4. Markera kryssrutan för händelsen du vill få en avisering för.
Numret för **Aviseringsinställningar** länkas till målnumret för **Inställningar för e-postadress**.
Exempel:

Funktions- och administrationsinställningar

Om du vill ha en avisering skickad till e-postadressen du har konfigurerat för nummer 1 i **Inställningar för e-postadress** när skrivaren har slut på papper, markerar du kryssrutan i kolumn **1** på rad **Slut på papper**.

Email Address Settings: This section allows setting up to five email addresses. Each address is entered in a text field, and a language is selected from a dropdown menu. The first address is 'Admin@AAA.com' with 'English' selected.

Notification Settings: This section contains a table where you can select which events trigger an email notification. The table has five columns (1-5) corresponding to the email addresses. The 'Slut på papper' (Paper out) row has a checked box in column 1.

	1	2	3	4	5
Ink cartridge(s) to be replaced	<input checked="" type="checkbox"/>	<input checked="" type="checkbox"/>	<input type="checkbox"/>	<input type="checkbox"/>	<input type="checkbox"/>
Ink low	<input checked="" type="checkbox"/>	<input checked="" type="checkbox"/>	<input type="checkbox"/>	<input type="checkbox"/>	<input type="checkbox"/>
Maintenance box: end of service life	<input checked="" type="checkbox"/>	<input checked="" type="checkbox"/>	<input type="checkbox"/>	<input type="checkbox"/>	<input type="checkbox"/>
Maintenance box: nearing end	<input checked="" type="checkbox"/>	<input checked="" type="checkbox"/>	<input type="checkbox"/>	<input type="checkbox"/>	<input type="checkbox"/>
Administrator password changed	<input checked="" type="checkbox"/>	<input type="checkbox"/>	<input type="checkbox"/>	<input type="checkbox"/>	<input type="checkbox"/>
Paper out	<input checked="" type="checkbox"/>	<input checked="" type="checkbox"/>	<input type="checkbox"/>	<input type="checkbox"/>	<input type="checkbox"/>
Paper Low	<input checked="" type="checkbox"/>	<input checked="" type="checkbox"/>	<input type="checkbox"/>	<input type="checkbox"/>	<input type="checkbox"/>
Printing stopped*	<input checked="" type="checkbox"/>	<input type="checkbox"/>	<input type="checkbox"/>	<input type="checkbox"/>	<input type="checkbox"/>
Printer error	<input checked="" type="checkbox"/>	<input type="checkbox"/>	<input type="checkbox"/>	<input type="checkbox"/>	<input type="checkbox"/>
Scanner error	<input checked="" type="checkbox"/>	<input type="checkbox"/>	<input type="checkbox"/>	<input type="checkbox"/>	<input type="checkbox"/>
Wi-Fi failure	<input checked="" type="checkbox"/>	<input type="checkbox"/>	<input type="checkbox"/>	<input type="checkbox"/>	<input type="checkbox"/>
HDD failure	<input checked="" type="checkbox"/>	<input type="checkbox"/>	<input type="checkbox"/>	<input type="checkbox"/>	<input type="checkbox"/>
NFC failure	<input checked="" type="checkbox"/>	<input type="checkbox"/>	<input type="checkbox"/>	<input type="checkbox"/>	<input type="checkbox"/>

* Notified when an error occurs, such as paper jam, paper cassette unset, or mismatch of paper size or type.

5. Klicka på **OK**.

Kontrollera att en e-postbekräftelse skickas genom att orsaka en händelse.

Exempel: Skriv ut genom att specificera Papperskälla där den inte har ställts in.

Relaterad information

- ➔ ”Öppna Web Config” på sidan 31
- ➔ ”Konfigurera en e-postserver” på sidan 41

Alternativ för e-postaviseringar

Alternativ	Inställningar och förklaringar
Bläckförsörjningsenhet(er) som ska bytas.	Avisera när bläcket är slut.
Låg bläcknivå	Avisera när bläcket är börjar ta slut.
Underhållsenhet: uttjänt	Avisera när underhållsenheten är full.
Underhållsenhet: nästan uttjänt	Avisera när underhållsenheten är nästan full.

Funktions- och administrationsinställningar

Alternativ	Inställningar och förklaringar
Administratörslösenord ändrat	Avisera när administratörslösenordet har ändrats.
Slut på papper	Avisera när ett felmeddelande om inget papper visas för den angivna papperskällan.
Låg pappersnivå	Avisera när ett felmeddelande om nästan inget papper visas för den angivna papperskällan.
Utskrift stoppad*	Avisera när utskriften stoppades på grund av papperstrassel eller för att ingen papperskasset är inställd.
Skrivarfel	Avisera om det uppstår ett skrivarfel.
Skannerfel	Avisera om det uppstår ett skannerfel.
Wi-Fi-fel	Meddelande när felet i det trådlösa nätverksgränssnittet har uppstått.
Hårddisk-fel	Avisera vid fel på den interna hårddisken.
NFC-fel	Meddelande när felet i NFC-substratet har uppstått.

Uppdatera firmware

När ny firmware finns tillgänglig kan du uppdatera firmware för skrivaren för att förbättra funktionen eller lösa problemet.

Uppdatera skrivarens inbyggda programvara med hjälp av kontrollpanelen

Om skrivaren kan anslutas till Internet kan du uppdatera skrivarens inbyggda programvara via kontrollpanelen. Du kan också ställa in skrivaren så att den regelbundet kontrollerar om det finns uppdateringar för inbyggd programvara och meddela dig om det finns några tillgängliga.

1. Välj **Inst.** på startskärmen.
2. Välj **Allmänna inställningar > Systemadministration > Uppdatering av fast programvara > Uppdatera.**

Anmärkning:

Välj **Meddelande > På** om du vill ställa in skrivaren så att den regelbundet kontrollerar efter tillgängliga uppdateringar för inbyggd programvara.

3. Välj **Börjar kontrollera.**

Skrivaren börjar söka efter tillgängliga uppdateringar.

Funktions- och administrationsinställningar

- Om ett meddelande om att en uppdatering av inbyggd programvara är tillgänglig visas på LCD-skärmen ska du följa instruktionerna på skärmen för att starta uppdateringen.

**Viktigt:**

- Stäng inte av eller koppla från skrivaren tills uppdateringen är klar. Annars fungerar kanske inte skrivaren.
- Om uppdateringen av inbyggd programvara inte slutförs eller misslyckas, startar inte skrivaren normalt och "Recovery Mode" visas på LCD-skärmen nästa gång skrivaren startas. I detta fall måste du uppdatera den inbyggda programvaran igen med en dator. Anslut skrivaren till datorn med en USB-kabel. Medan "Recovery Mode" visas på skrivaren, kan du inte uppdatera den inbyggda programvaran via en nätverksanslutning. Gå till den lokala Epson-webbplatsen via datorn, och hämta sedan den senaste inbyggda programvaran för skrivaren. Se instruktionerna på hemsidan för nästa steg.

Uppdatera firmware med Web Config

När skrivaren kan anslutas till Internet, kan du uppdatera den inbyggda mjukvaran från Web Config.

- Öppna Web Config och välj fliken **Enhetshantering > Firmware-uppdatering**.
- Klicka på **Starta**.

Firmware-bekräftelsen startar och firmware-informationen visas om uppdaterad firmware finns.

- Klicka på **Starta** och följ instruktionerna på skärmen.

Anmärkning:

Du kan också uppdatera firmware med Epson Device Admin. Du kan visuellt kontrollera firmware-informationen i enhetslistan. Detta är viktigt när du vill uppdatera firmware för flera enheter. Mer information finns i guiden Epson Device Admin eller hjälpsnittet.

Relaterad information

- ➔ "[Öppna Web Config](#)" på sidan 31
- ➔ "[Epson Device Admin](#)" på sidan 121

Uppdatera firmware utan Internet-anslutning

Du kan hämta enhetens firmware från webbplatsen för Epson på datorn och sedan ansluta enheten och datorn med USB-kabeln för att uppdatera firmware. Prova följande om du inte kan uppdatera via nätverket.

- Öppna webbplatsen för Epson och hämta firmware.
- Anslut daton som innehåller hämtad firmware till skrivaren med USB-kabeln.
- Dubbelklicka på den hämtade .exe-filen.
Epson Firmware Updater startar.
- Följ instruktionerna på skärmen.

Registrera inställningar för förinställning

Du kan spara inställningar, såsom skanning och kopiering med ett namn. Inställningarna som registreras här visas i **Förinställ.** på skrivarens kontrollpanel. Registrera det efter slutförande av inställningar för varje funktion.

Du kan ange följande funktioner.

- Skanna till nätverksmapp/FTP
- Skanna till e-post
- Skanna till minnesenhet
- Skanna till moln
- Kopiera

1. Gå till Web Config och välj fliken **Skanna/Kopiera > Förinställningar**.
2. Välj det registrerade numret och klicka på **Redigera**.
3. Välj **Typ**.

Anmärkning:

Om du vill ändra **Typ** efter registreringen, raderar du den registrerade förinställningen och registrerar igen.

4. Klicka på **Nästa**.
5. Konfigurera varje objekt.
Ange ett **Namn** med mellan 1 och 30 tecken i Unicode (UTF-8).
6. Klicka på **OK**.
Om kombinationen på värdet är ogiltigt visas ett giltigt värde som automatiskt modifieras.

Relaterad information

➔ [”Öppna Web Config” på sidan 31](#)

Säkerhetskopiera inställningar

Du kan exportera inställningsvärdets konfiguration från Web Config till filen. Du kan använda den för säkerhetskopiering av kontakter, inställningsvärden, byte av skrivare etc.

Den exporterade filen kan inte redigeras, eftersom den exporteras som en binär fil.

Exportera inställningarna

Exportera inställningarna för skrivaren.

1. Öppna Web Config och välj fliken **Enhetshantering > Inställningsvärde för export och import > Exportera**.

Funktions- och administrationsinställningar

2. Välj de inställningar som du vill exportera.

Välj de inställningar som du vill exportera. Om du väljer den överordnade kategorin, väljs även undergrupper. Däremot kan underkategorier som orsakar fel genom att dupliceras inom samma nätverk (såsom IP-adresser och så vidare) inte väljas.

3. Ange ett lösenord för att koda den exporterade filen.

Du behöver ett lösenord för att importera filen. Lämna detta tomt, om du inte vill koda filen.

4. Klicka på **Exportera**.

Viktigt:

*Om du vill exportera skrivarens nätverksinställningar som skrivarens namn och IPv6-adress, välj **Aktivera för att välja de enskilda inställningarna för enheten**, och markera fler poster. Använd endast utvalda värden för ersättningsskrivare.*

Relaterad information

➔ ["Öppna Web Config" på sidan 31](#)

Importera inställningarna

Importera den exporterade Web Config-filen till skrivaren.

Viktigt:

Vid import av värden som inkluderar individuell information, t.ex. skrivarnamn eller IP-adress, kontrollera att samma IP-adress inte existerar på samma nätverk. Om IP-adressen överlappar, återspeglar inte skrivaren värdet.

1. Öppna Web Config och välj fliken **Enhetshantering** > **Inställningsvärde för export och import** > **Importera**.
2. Välj den exporterade filen och ange sedan det krypterade lösenordet.
3. Klicka på **Nästa**.
4. Välj de inställningar som du vill importera och klicka på **Nästa**.
5. Klicka på **OK**.

Inställningarna aktiveras på skrivaren.

Lösa problem

Tips för att lösa problem

Kontrollera felmeddelandet

När ett fel har uppstått ska du först kontrollera om det finns några meddelanden på skrivarens kontrollpanel eller drivrutinsskärmen. Om du har e-postinställningar för meddelanden när händelsen inträffar kan du snabbt få information om statusen.

Nätverksanslutningsrapport

Diagnostisera nätverks- och skrivarstatus och skriv sedan ut resultatet.

Du kan söka det diagnostiserade felet från skrivarsidan.

Kontrollera kommunikationens status

Kontrollera kommunikationsstatus för serverdatorn eller klientdatorn genom att använda kommando såsom ping och ipconfig.

Anslutningstest

Kontrollera anslutningen mellan skrivaren och mejlservern genom att använda anslutningstestet på skrivaren. Kontrollera även anslutningen från klientdatorn till servern för att se kommunikationsstatus.

Initiera inställningarna

Om inställningar och kommunikationsstatus inte uppvisar några problem kan problemen lösas genom att inaktivera eller återställa nätverksinställningarna för skrivaren och sedan konfigurera på nytt.

Kontrollera skrivarens status

För att identifiera felorsaken ska du kontrollera status för skrivaren och nätverket.

Kontrollera felmeddelandet

Kontrollera felmeddelande från e-postavisering

Vid konfiguration av e-postbekräftelse ska du kontrollera att felmeddelandet skickas från skrivaren.

Om instruktioner för hantering av problemet finns i e-postaviseringen ska du följa dem.

Relaterad information

➔ [”Ta emot e-postmeddelanden när händelser inträffar”](#) på sidan 95

Kontrollera meddelanden på LCD-skärmen

Om ett felmeddelande visas på LCD-skärmen följer du anvisningarna på skärmen eller lösningarna nedan för att åtgärda problemet.

Lösa problem

Felmeddelanden	Orsaker och lösningar
<p>Du behöver byta följande bläckpatron(er). Bekräfta proceduren och byt dem sedan.</p>	<p><input type="checkbox"/> Orsaker: Länken har gått ut.</p> <p><input type="checkbox"/> Lösningar: När skrivaren indikerar att det är dags att byta ut patronen finns en säkerhetsreserv med bläck kvar i bläckpatronen så att du hela tiden får hög utskriftskvalitet och skyddar skrivarhuvudet. Byt ut patronen vid uppmaning.</p>
<p>Underhållslåda identifierades inte. Installera det korrekt.</p>	<p><input type="checkbox"/> Orsaker: Underhållsboxen är inte korrekt installerad.</p> <p><input type="checkbox"/> Lösningar: Kontrollera installationsstatus för underhållsruan och installera sedan korrekt.</p>
<p>Underhållsenhet håller på att bli uttjänt. Du måste byta den.</p>	<p><input type="checkbox"/> Orsaker: Underhållsboxen är i slutet av sitt serviceliv.</p> <p><input type="checkbox"/> Lösningar: Byt underhållsboxen enligt riktlinjerna.</p>
<p>Ta bort och installera om underhållslåda.</p>	<p><input type="checkbox"/> Orsaker: Underhållsboxen har inte identifierats.</p> <p><input type="checkbox"/> Lösningar: Ta bort underhållsboxen en gång och installera om den. Om den inte identifieras efter detta ska du ersätta den med en ny underhållsbox.</p>
<p>Kombinationen av IP-adressen och subnätmasken är ogiltig. Se din dokumentation för mer information.</p>	<p><input type="checkbox"/> Orsaker: Kombinationen av IP-adressen du har uppgett är ogiltig.</p> <p><input type="checkbox"/> Lösningar: Ange rätt IP-adress eller standard gateway.</p>
<p>Uppdatera rootcertifikatet till att använda molntjänster.</p>	<p><input type="checkbox"/> Orsaker: Rotcertifikatet som används för molntjänster har gått ut.</p> <p><input type="checkbox"/> Lösningar: Kör Web Config och uppdatera sedan rotcertifikatet. Nätverkssäkerhet — Uppdatera rotcertifikat</p>
<p>Recovery Mode</p>	<p><input type="checkbox"/> Orsaker: Det går inte att uppdatera ifrmware och inte att återgå till normalläge.</p> <p><input type="checkbox"/> Lösningar: Skrivaren har startat i återställningsläget eftersom uppdateringen av den inbyggda programvaran misslyckades. Följ anvisningarna nedan för att uppdatera den inbyggda programvaran igen.</p> <ol style="list-style-type: none"> 1. Anslut datorn och skrivaren med en USB-sladd. (Du kan inte uppdatera den inbyggda programvaran över en nätverksanslutning i återställningsläget.) 2. Besök den lokala Epson-webbplatsen om du vill ha mer information.

Lösa problem

Felkod i statusmenyn

Om ett jobb inte slutförs korrekt kontrollerar du felkoden som visas i historiken för varje jobb. Du kan kontrollera felkoden genom att välja **Jobbstatus** och sedan välja **Jobbstatus**. I följande tabell finns problem och lösningar angivna.

Kod	Problem	Lösning
001	Produkten stängdes av på grund av ett spänningsfel.	-
110	Jobbet skrevs endast ut på en sida eftersom pappret som har fyllts på inte stöder dubbelsidig utskrift.	Om du vill utföra dubbelsidig utskrift fyller du på papper som stöder dubbelsidig utskrift.
301	Det finns inte tillräckligt med lagringsutrymme för att spara data i minnesenheten.	<input type="checkbox"/> Öka lagringsutrymmet i minnesenheten. <input type="checkbox"/> Minska antalet dokument. <input type="checkbox"/> Minska skanningsupplösningen eller öka komprimeringsförhållandet om du vill minska storleken för den skannade bilden.
302	Minnesenheten är skrivskyddad.	Inaktivera skrivskydd på minnesenheten.
303	Det har inte skapats någon mapp där den skannade bilden kan sparas.	Infoga en annan minnesenhet.
304	Minnesenheten har tagits bort.	Infoga minnesenheten på nytt.
305	Ett fel uppstod när data sparades till minnesenheten.	Om den externa enheten öppnas från en dator, vänta ett tag och försök sedan igen.
306	Minnet är fullt.	Vänta tills andra pågående jobb har avslutats.
307	Storleken på den skannade bilden överskrider den maximala gränsen. (Skanna till en minnesenhet)	Minska skanningsupplösningen eller öka komprimeringsförhållandet om du vill minska storleken för den skannade bilden.
311	Ett DNS-fel uppstod.	<input type="checkbox"/> Tryck på Inst. > Allmänna inställningar > Nätverksinställningar > Avancerat > TCP/IP , och kontrollera sedan DNS-inställningarna. <input type="checkbox"/> Kontrollera DNS-inställningarna för servern, datorn eller åtkomstpunkten.
312	Ett autentiseringsfel uppstod.	Tryck på Inst. > Allmänna inställningar > Nätverksinställningar > Avancerat > E-postserver > Serverinställningar , och kontrollera sedan serverinställningarna.
313	Ett kommunikationsfel uppstod.	<input type="checkbox"/> Skriv ut en nätverksanslutningsrapport för att kontrollera om skrivaren är ansluten till nätverket. <input type="checkbox"/> Tryck på Inst. > Allmänna inställningar > Nätverksinställningar > Avancerat > E-postserver > Serverinställningar för att kontrollera om inställningarna för e-postservern är korrekta. Du kan kontrollera orsaken till felet genom att köra en anslutningskontroll. <input type="checkbox"/> Autentiseringsmetoden för inställningarna och e-postserver kanske inte matchar. När du väljer Av som autentiseringsmetod, kontrollera att autentiseringsmetoden för e-postservern är inställd på Ingen.

Lösa problem

Kod	Problem	Lösning
314	Datastorleken överträffar maximal storlek för bifogade filer.	<input type="checkbox"/> Öka Fil max.stl. -inställningen i skanningsinställningarna. <input type="checkbox"/> Minska skanningsupplösningen eller öka komprimeringsförhållandet om du vill minska storleken för den skannade bilden.
315	Minnet är fullt.	Prova igen efter att pågående jobb har avslutats.
321	Ett DNS-fel uppstod.	<input type="checkbox"/> Tryck på Inst. > Allmänna inställningar > Nätverksinställningar > Avancerat > TCP/IP , och kontrollera sedan DNS-inställningarna. <input type="checkbox"/> Kontrollera DNS-inställningarna för servern, datorn eller åtkomstpunkten.
322	Ett autentiseringsfel uppstod.	Kontrollera inställningarna för Plats .
323	Ett kommunikationsfel uppstod.	<input type="checkbox"/> Kontrollera inställningarna för Plats . <input type="checkbox"/> Skriv ut en nätverksanslutningsrapport för att kontrollera om skrivaren är ansluten till nätverket.
324	En fil med samma namn finns redan i den angivna mappen.	<input type="checkbox"/> Ta bort filen med samma namn. <input type="checkbox"/> Ange prefixet för filnamnet i Filinställningar .
325 326	Det finns inte tillräckligt med lagringsutrymme i den angivna mappen.	<input type="checkbox"/> Öka lagringsutrymmet i den angivna mappen. <input type="checkbox"/> Minska antalet dokument. <input type="checkbox"/> Minska skanningsupplösningen eller öka komprimeringsförhållandet om du vill minska storleken för den skannade bilden.
327	Minnet är fullt.	Vänta tills andra pågående jobb har avslutats.
328	Destinationen var felaktig eller så finns den inte.	Kontrollera inställningarna för Plats .
329	Storleken på den skannade bilden överskrider den maximala gränsen. (Skanna till en nätverksmapp eller FTP-server)	Minska skanningsupplösningen eller öka komprimeringsförhållandet om du vill minska storleken för den skannade bilden.
331	Ett kommunikationsfel uppstod.	Skriv ut en nätverksanslutningsrapport för att kontrollera om skrivaren är ansluten till nätverket.
332	Det finns inte tillräckligt med lagringsutrymme för att spara den skannade bilden i destinationens lagringsutrymme.	Minska antalet dokument.
333	Destinationen hittades inte eftersom destinationsinformationen överfördes till servern innan den skannade bilden skickades.	Välj destination igen.
334	Ett fel uppstod när den skannade bilden skickades.	-
341	Ett kommunikationsfel uppstod.	<input type="checkbox"/> Kontrollera anslutningarna för skrivaren och datorn. Om du ansluter över ett nätverk, skriv ut en nätverksanslutningsrapport för att kontrollera om skrivaren är ansluten till nätverket. <input type="checkbox"/> Kontrollera att Document Capture Pro är installerad på datorn.

Lösa problem

Kontrollera panelskärmen för fjärrskrivaren

Du kan kontrollera panelskärmen för fjärrskrivaren genom att använda Web Config.

1. Kör Web Config på skrivaren som du vill kontrollera.
När du får e-posbekräftelsen kan du köra Web Config från URL:en i e-postmeddelandet.
2. Välj fliken **Status > Panel stillbild**.
Den aktuella panelen på skrivaren visas på Web Config.
För att uppdatera klickar du på **Uppdatera**.

Skriva ut en rapport om nätverksanslutning

Du kan skriva ut en nätverksanslutningsrapport för att kontrollera statusen mellan skrivaren och den trådlösa routern.

1. Lägg i papper.
2. Välj **Inst.** på startskärmen.
3. Välj **Allmänna inställningar > Nätverksinställningar > Kontroll av nätverksanslutning**.
Anslutningskontrollen startar.
4. Välj **Rapport för utskriftskontroll**.
5. Skriv ut nätverksanslutningsrapporten.
Om ett fel har inträffat kan du läsa nätverkets anslutningsrapport och sedan följa de lösningar som rekommenderas.
6. Stäng skärmen.

Relaterad information

➔ [”Meddelanden och lösningar i nätverksanslutningsrapporten”](#) på sidan 106

Lösa problem

Meddelanden och lösningar i nätverksanslutningsrapporten

Kontrollera meddelandena och felkoderna i nätverksanslutningsrapporten och följ lösningarna.

- Check Network Connection**
- Check Result**: FAIL
- Error code**: (E-7)
- Message**: See the Network Status and check if the Network Name (SSID) is the SSID you want to connect. If the SSID is correct, make sure to enter the correct password and try again.
- Advice**: If your problems persist, see your documentation for help and networking tips.
- Checked Items**:

Wireless Network Name (SSID) Check	PASS
Communication Mode Check	PASS
Security Mode Check	PASS
MAC Address Filtering Check	PASS
Security Key/Password Check	FAIL
IP Address Check	Unchecked
Detailed IP Setup Check	Unchecked
- Network Status**:

Printer Model	XX-XXX XXX Series
IP Address	0.0.0.0
Subnet Mask	255.255.255.0
Default Gateway	
Network Name (SSID)	XXXXXXXXXXXX
Communication Mode	WPA2-PSK (AES)
Signal Strength	Poor
MAC Address	44:D2:44:DA:C0:43

Annotation 'a' points to the error code (E-7). Annotation 'b' points to the message text.

a. Felkod

b. Meddelanden om nätverksmiljön

E-1

Lösningar:

- Kontrollera att Ethernet-kabeln är ordentligt ansluten till din skrivare och hubb eller till en annan nätverksenhet.
- Kontrollera att din hubb eller andra nätverksenheter är på.
- Om du vill ansluta skrivaren med Wi-Fi så anger du Wi-Fi-inställningar för skrivaren igen eftersom de är avaktiverade.

E-2, E-3, E-7

Lösningar:

- Kontrollera att din trådlösa router är påslagen.
- Bekräfta att din dator eller enhet är korrekt ansluten till den trådlösa routern.

Lösa problem

- Stäng av den trådlösa routern. Vänta cirka 10 sekunder och slå sedan på den.
- Placera skrivaren närmare din trådlösa router och ta bort eventuella hinder som finns mellan dem.
- Om du har angett SSID manuellt, kontrollera då om det är korrekt. Kontrollera SSID i avsnittet **Nätverksstatus** på rapporten om nätverksanslutning.
- Om en trådlös router har flera SSID väljs det SSID som visas. När SSID använder en frekvens som inte är kompatibel visar skrivaren inte dessa.
- Kontrollera, vid användning av konfiguration med tryckknapp för att upprätta en nätverksanslutning, att din trådlösa router har stöd för WPS. Du kan inte använda konfiguration med tryckknapp om din trådlösa router inte har stöd för WPS.
- Kontrollera att ditt SSID endast består av ASCII-tecken (alfanumeriska tecken och symboler). Skrivaren kan inte visa SSID som innehåller tecken som inte är ASCII.
- Var noga med att ha ditt SSID och lösenord redo innan du ansluter till den trådlösa routern. Om du använder en trådlös router med standardinställningarna så finns SSID och lösenordet på en etikett på den trådlösa routern. Om du inte känner till ditt SSID och lösenord - kontakta den person som installerade den trådlösa routern eller läs den dokumentation som medföljde den trådlösa routern.
- Om du ansluter till ett SSID som genererats från en smartenhet med sammanlänkade funktion finns SSID och lösenord i den dokumentation som medföljde den smarta enheten.
- Om din Wi-Fi-anslutning plötsligt kopplar från ska nedanstående förhållanden kontrolleras. Om något av dessa förhållanden stämmer behöver du återställa dina nätverksinställningar genom att hämta och köra programvaran från den följande webbplatsen.
<http://epson.sn> > **Inställning**
 - En annan smartenhet lades till på nätverket med tryckknappsinställningen.
 - Wi-Fi-nätverket ställdes in på ett annat sätt än med tryckknapps-inställningen.

E-5

Lösningar:

Kontrollera att den trådlösa routers säkerhetstyp har en av följande inställningar. Ändra i annat fall den trådlösa routers säkerhetstyp och återställ skrivarens nätverksinställningar.

- WEP-64 bitar (40 bitar)
- WEP-128 bitar (104 bitar)
- WPA PSK (TKIP/AES)*
- WPA2 PSK (TKIP/AES)*
- WPA (TKIP/AES)
- WPA2 (TKIP/AES)

* : WPA PSK, kallas även WPA Personal. WPA2 PSK kallas även WPA2 Personal.

Lösa problem

E-6

Lösningar:

- Kontrollera att filtrering av MAC-adresser är avaktiverat. Om det är aktiverat, registrera skrivarens MAC-adress så att den inte filtreras. Se den trådlösa routerns medföljande dokumentation för ytterligare information. Du kan kontrollera skrivarens MAC-adress i avsnittet **Nätverksstatus** på rapporten om nätverksanslutning.
- Om din trådlösa router använder delad autentisering med WEP-säkerhet ska autentiseringsnyckel och index kontrolleras så att de är korrekta.
- Om antalet anslutna enheter på den trådlösa routern är mindre än det antal nätverksenheter som du vill anslutna finns det inställningar i den trådlösa routern för att öka antalet anslutna enheter. Se den trådlösa routerns medföljande dokumentation för att göra inställningarna.

E-8

Lösningar:

- Aktivera DHCP på den trådlösa routern om skrivarens inställning för Erhåll IP-adress är inställd på **Auto**.
- Om skrivarens inställning för att erhålla IP-adress är inställd på Manuell så är den IP-adress du ställt in manuellt utanför området (till exempel: 0.0.0.0). Ange en giltig IP-adress från skrivarens kontrollpanel eller i Web Config.

E-9

Lösningar:

Kontrollera följande.

- Enheterna är på.
- Det går att få åtkomst till internet och andra datorer eller nätverksenheter på samma nätverk från enheterna du vill ansluta till skrivaren.

Om ovanstående kontrollerats och din skrivare och dina nätverksenheter fortfarande inte ansluter är nästa steg att stänga av den trådlösa routern. Vänta cirka 10 sekunder och slå sedan på den. Återställ sedan dina nätverksinställningar genom att hämta och köra installationen från den följande webbplatsen.

<http://epson.sn> > **Inställning**

E-10

Lösningar:

Kontrollera följande.

- Andra enheter på nätverket är aktiverade.
- Nätverksadresser (IP-adress, nätmask och standard-gateway) är korrekta om du har ställt in skrivarens Erhålla IP-adress till Manuell.

Återställ nätverksadresserna om de är felaktiga. Du kan kontrollera skrivarens IP-adress, nätmask och standard-gateway i avsnittet **Nätverksstatus** i rapporten om nätverksanslutning.

Lösa problem

Om DHCP är aktiverad, ändra skrivarens inställning för att erhålla IP-adress till **Auto**. Om du vill ställa in IP-adressen manuellt finns skrivarens IP-adress i avsnittet **Nätverksstatus** i rapporten om nätverksanslutning. Välj sedan Manuell på skärmen för nätverksinställningar. Ställ in nätmasken på [255.255.255.0].

Om din skrivare och dina nätverksenheter fortfarande inte ansluter är nästa steg att stänga av den trådlösa routern. Vänta cirka 10 sekunder och slå sedan på den.

E-11

Lösningar:

Kontrollera följande.

- Standard-gatewayadressen är korrekt om du ställer in skrivarens TCP/IP-inställning till Manuell.
- Enheten som är inställd som standard-gateway är påslagen.

Ställ in korrekt adress till standard-gateway. Du kan kontrollera skrivarens standard-gatewayadress i avsnittet **Nätverksstatus** i rapporten om nätverksanslutning.

E-12

Lösningar:

Kontrollera följande.

- Andra enheter på nätverket är aktiverade.
- Nätverksadresserna (IP-adress, nätmask och standard-gateway) är korrekta om du anger dem manuellt.
- Nätverksadresserna för övriga enheter (nätmask och standard-gateway) är likadana.
- IP-adressen är inte i konflikt med andra enheter.

Om ovanstående kontrollerats och din skrivare och dina nätverksenheter fortfarande inte ansluter är nästa åtgärd att försöka med följande.

- Stäng av den trådlösa routern. Vänta cirka 10 sekunder och slå sedan på den.
- Gör om nätverksinställningarna igen med installationsprogrammet. Du kan köra det från den följande webbplatsen.
<http://epson.sn> > **Inställning**
- Du kan registrera flera lösenord på en trådlös router som använder säkerhetstypen WEP. Om flera lösenord är registrerade, kontrollera om lösenordet som registrerades först är inställt på skrivaren.

E-13

Lösningar:

Kontrollera följande.

- Nätverksenheter såsom en trådlös router, hubb och router är påslagna.
- TCP/IP-inställningen för nätverksenheterna har inte ställts in manuellt. (Om skrivarens TCP/IP-inställning ställs in automatisk, medan TCP/IP-inställningen för övriga nätverksenheter utförs manuellt, är det möjligt att skrivarens nätverk skiljer sig från nätverket på andra enheter.)

Lösa problem

Prova med följande om det fortfarande inte fungerar efter kontroll av ovanstående.

- Stäng av den trådlösa routern. Vänta cirka 10 sekunder och slå sedan på den.
- Utför nätverksinställningarna på datorn som är på samma nätverk som skrivaren med installationsprogrammet . Du kan köra det från den följande webbplatsen.
<http://epson.sn> > **Inställning**
- Du kan registrera flera lösenord på en trådlös router som använder säkerhetstypen WEP. Om flera lösenord är registrerade, kontrollera om lösenordet som registrerades först är inställt på skrivaren.

Meddelanden om nätverksmiljön

Meddelande	Lösning
*Flera nätverksnamn (SSID) som motsvarar det angivna nätverksnamnet (SSID) har identifierats. Kontrollera nätverksnamnet (SSID).	Samma SSID är kanske inställt för flera åtkomstpunkter. Kontrollera åtkomstpunkternas inställningar och ändra SSID.
Wi-Fi-miljön måste förbättras. Stäng av den trådlösa routern och slå på den igen. Om anslutningen inte blir bättre, se dokumentationen för den trådlösa routern.	Efter att du har flyttat skrivaren närmare till åtkomstpunkten och tagit bort hinder mellan dem, skall du koppla bort åtkomstpunkten. Vänta i omkring 10 sekunder och slå sedan på den igen. Om det fortfarande inte ansluter, se dokumentationen som medföljde åtkomstpunkten.
*Inga fler enheter kan anslutas. Koppla bort en av de anslutna enheterna om du vill lägga till en annan enhet.	Datorn och smartenheterna som kan anslutas samtidigt ansluts helt i Wi-Fi Direct-anslutning (Simple AP). Lägg till en annan dator eller smartenhet genom att fränkoppla en av de anslutna enheterna först. Du kan kontrollera antalet trådlösa enheter som kan anslutas samtidigt och antalet anslutna enheter genom att kontrollera nätverksstatusarket eller skrivarens kontrollpanel.

Kontrollera kommunikations status

Kontrollera om kommunikationen mellan skrivaren och datorn är korrekt och leder till problemlösning.

Kontrollera loggen för server- och nätverksenheten

Om det uppstår fel i nätverksanslutningen kan du identifiera orsaken genom att kontrollera loggen för mejlservern eller LDAP-servern eller status genom att använda systemloggen för nätverksenheten, såsom en router, eller kommandon.

Skriva ut ett statusark för nätverket

Du kan kontrollera den detaljerade nätverksinformationen genom att skriva ut den.

1. Lägg i papper.
2. Välj **Inst.** på startskärmen.
3. Välj **Allmänna inställningar > Nätverksinställningar > Nätverksstatus.**
4. Välj **statusblad.**

Lösa problem

5. Kontrollera meddelandet och skriv ut nätverkets statusark.
6. Stäng skärmen.
Skärmen stängs av automatiskt efter en viss tid.

Kontrollera kommunikationen mellan enheter och datorer

Kontrollera kommunikationen med ett Ping-kommando — Windows

Du kan använda ett Ping-kommando för att säkerställa att datorn är ansluten till skrivaren. Följ stegen nedan för att kontrollera kommunikationen med ett Ping-kommando.

1. Kontrollera skrivarens IP-adress för den kommunikation som du vill kontrollera.
Du kan kontrollera detta på nätverkets statusskärm på skrivarens kontrollpanel, i en anslutningsrapport eller i kolumnen **IP Address** på nätverkets statusark.
2. Öppna skärmen med kommandotolken på datorn.
Öppna programskärmen och välj **Kommandotolk**.
3. Skriv in "ping xxx.xxx.xxx.xxx" och tryck på Enter.
Ange skrivarens IP-adress i stället för xxx.xxx.xxx.xxx.
4. Kontrollera kommunikationens status.
Följande meddelande visas om skrivaren och datorn kommunicerar med varandra.

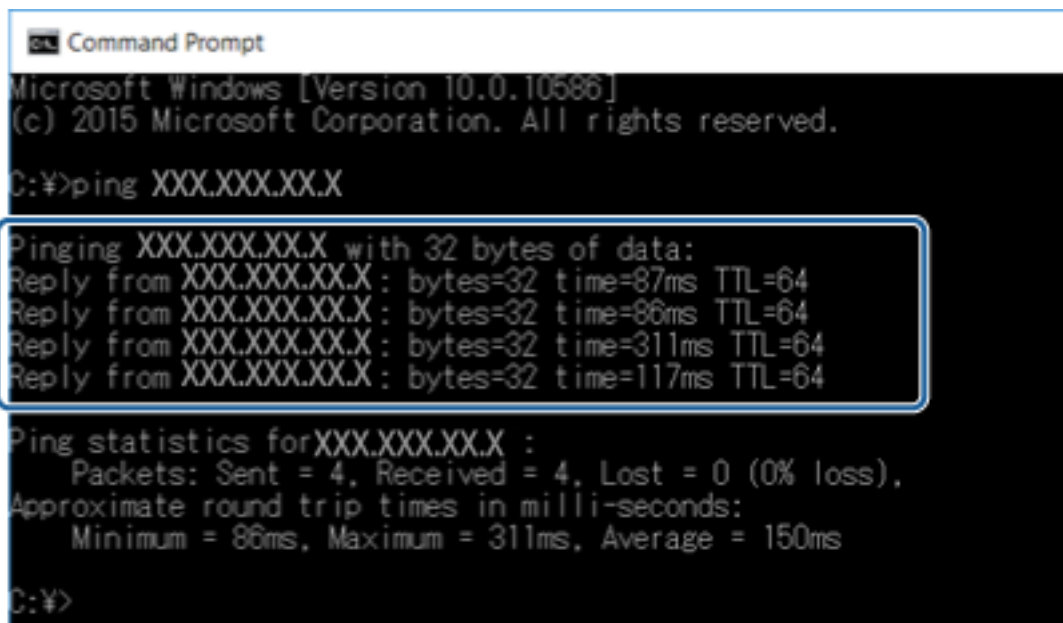

```
Command Prompt
Microsoft Windows [Version 10.0.10586]
(c) 2015 Microsoft Corporation. All rights reserved.

C:\>ping XXX.XXX.XX.X

Pinging XXX.XXX.XX.X with 32 bytes of data:
Reply from XXX.XXX.XX.X : bytes=32 time=87ms TTL=64
Reply from XXX.XXX.XX.X : bytes=32 time=86ms TTL=64
Reply from XXX.XXX.XX.X : bytes=32 time=311ms TTL=64
Reply from XXX.XXX.XX.X : bytes=32 time=117ms TTL=64

Ping statistics for XXX.XXX.XX.X :
    Packets: Sent = 4, Received = 4, Lost = 0 (0% loss),
    Approximate round trip times in milli-seconds:
        Minimum = 86ms, Maximum = 311ms, Average = 150ms

C:\>
```

Lösa problem

Följande meddelande visas om skrivaren och datorn inte kommunicerar med varandra.

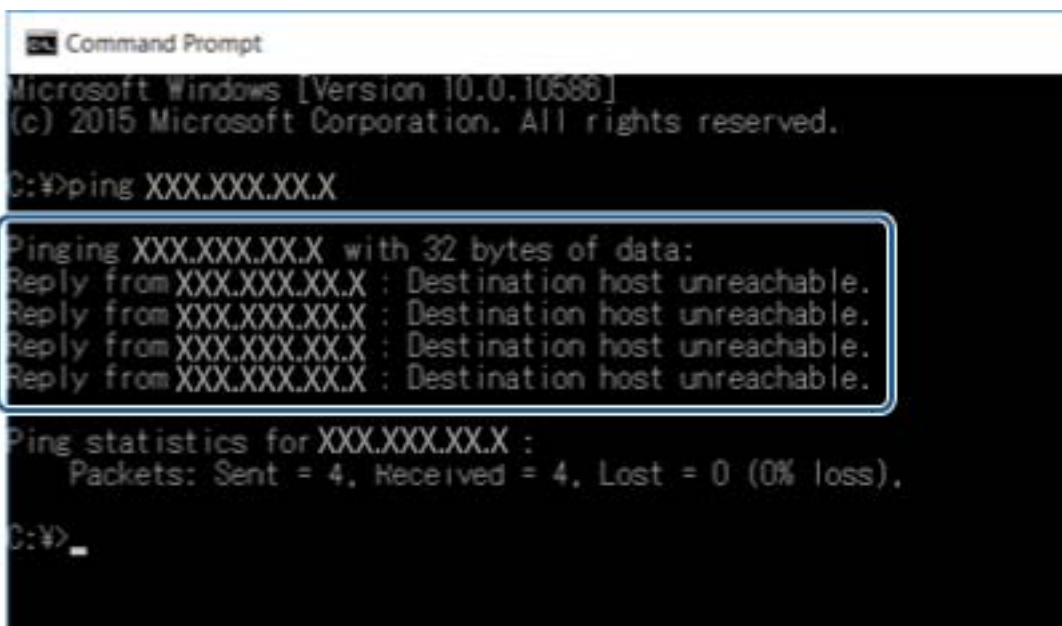

```
Command Prompt
Microsoft Windows [Version 10.0.10586]
(c) 2015 Microsoft Corporation. All rights reserved.

C:\>ping XXX.XXX.XX.X

Pinging XXX.XXX.XX.X with 32 bytes of data:
Reply from XXX.XXX.XX.X : Destination host unreachable.
Reply from XXX.XXX.XX.X : Destination host unreachable.
Reply from XXX.XXX.XX.X : Destination host unreachable.
Reply from XXX.XXX.XX.X : Destination host unreachable.

Ping statistics for XXX.XXX.XX.X :
    Packets: Sent = 4, Received = 4, Lost = 0 (0% loss),

C:\>
```

Kontrollera kommunikationen med ett Ping-kommando — Mac OS

Du kan använda ett Ping-kommando för att säkerställa att datorn är ansluten till skrivaren. Följ stegen nedan för att kontrollera kommunikationen med ett Ping-kommando.

1. Kontrollera skrivarens IP-adress för den kommunikation som du vill kontrollera.
Du kan kontrollera detta på nätverkets statusskärm på skrivarens kontrollpanel, i en anslutningsrapport eller i kolumnen **IP Address** på nätverkets statusark.
2. Kör Network Utility.
Skriv in "Network Utility" i **Spotlight**.
3. Klicka på fliken **Ping**, ange IP-adressen som du kontrollerade i steg 1 och klicka på **Ping**.

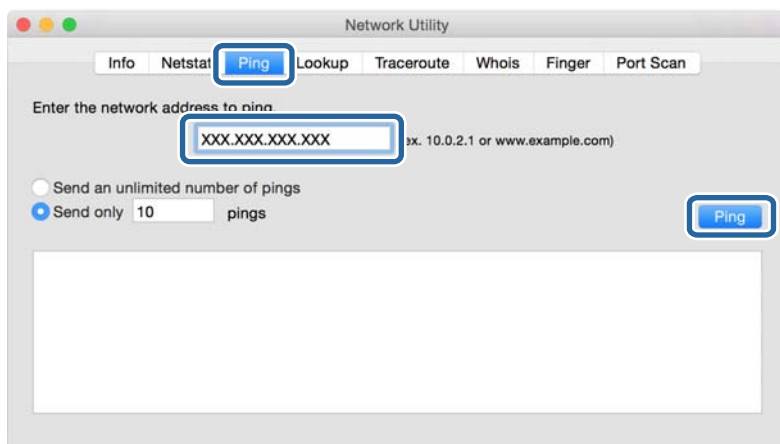

Lösa problem

4. Kontrollera kommunikationens status.

Följande meddelande visas om skrivaren och datorn kommunicerar med varandra.

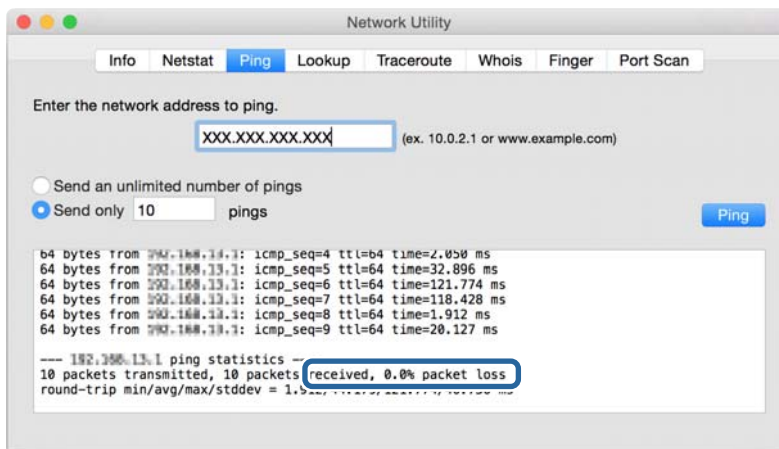

Följande meddelande visas om skrivaren och datorn inte kommunicerar med varandra.

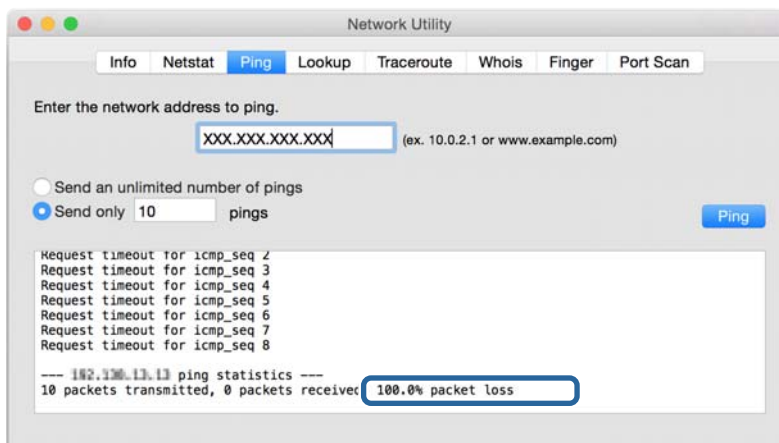

Kontrollera nätverket för datorn — Windows

Genom att använda kommandoprompten kontrollerar du anslutningsstatus för datorn och anslutningssökvägen till skrivaren. Detta gör att du löser problemen.

Lösa problem

ipconfig-kommando

Visa anslutningsstatus för nätverksgränssnittet som används av datorn.

Genom att jämföra inställningsinformationen med faktisk kommunikation kan du kontrollera om anslutningen är korrekt. Om det finns flera DHCP-servrar i samma nätverk kan du söka den faktiska adressen som är tilldelad till datorn, DNS-server etc.

Format: ipconfig /all

Exempel:

```

Administrator: Command Prompt
c:\>ipconfig /all
Windows IP Configuration

Host Name . . . . . : WIN2012R2
Primary Dns Suffix . . . . . : pubs.net
Node Type . . . . . : Hybrid
IP Routing Enabled. . . . . : No
WINS Proxy Enabled. . . . . : No
DNS Suffix Search List. . . . . : pubs.net

Ethernet adapter Ethernet:

Connection-specific DNS Suffix . . : 
Description . . . . . : Gigabit Network Connection
Physical Address. . . . . : XX-XX-XX-XX-XX-XX
DHCP Enabled. . . . . : No
Autoconfiguration Enabled . . . . : Yes
Link-local IPv6 Address . . . . . : fe80::38fb:7546:18a8:d20e:14(Preferred)
IPv4 Address. . . . . : 192.168.111.10(Preferred)
Subnet Mask . . . . . : 255.255.255.0
Default Gateway . . . . . : 192.168.111.1
DHCPv6 IAID . . . . . : 283142549
DHCPv6 Client DUID. . . . . : 00-01-00-01-20-40-2F-45-00-1D-73-6A-44-08
DNS Servers . . . . . : 192.168.111.2
NetBIOS over Tcpip. . . . . : Enabled

Tunnel adapter isatap.{00000000-ABCD-EFGH-IJK-LMNOPQRSTUUV}>:

Media State . . . . . : Media disconnected
Connection-specific DNS Suffix . . : 
Description . . . . . : Microsoft ISATAP Adapter #2
Physical Address. . . . . : 00-00-00-00-00-00-E0
DHCP Enabled. . . . . : No
Autoconfiguration Enabled . . . . : Yes

c:\>_
    
```

pathping-kommando

Du kan bekräfta listan över routrar genom målvärden och kommunikationsdirigeringen.

Format: pathping xxx.xxx.xxx.xxx

Exempel: pathping 192.0.2.222

```

Administrator: Command Prompt
c:\>pathping 192.168.111.20
Tracing route to EPSONAB12AB [192.168.111.20]
over a maximum of 30 hops:
 0  WIN2012R2.pubs.net [192.168.111.10]
 1  EPSONAB12AB [192.168.111.20]

Computing statistics for 25 seconds...
Hop  RTT      Source to Here   This Node/Link   Address
 0      0/ 100 = 0%      0/ 100 = 0%      WIN2012R2.pubs.net [192.168.111.10]
 1  38ms     0/ 100 = 0%      0/ 100 = 0%      EPSONAB12AB [192.168.111.20]

Trace complete.

c:\>_
    
```

Utföra anslutningstest

Kontrollera anslutningen till servern och mappen från skrivaren eller datorn som är ansluten till samma segment som skrivaren. Detta gör att du löser problemen.

Lösa problem

E-postserver

Kontrollera anslutningen mellan skrivaren och mejlservern genom att använda anslutningstestet på skrivaren.

Relaterad information

➔ [”Kontrollera e-postserverns anslutning” på sidan 43](#)

LDAP-server

Kontrollera anslutningen mellan skrivaren och LDAP-servern genom att använda anslutningstestet på skrivaren.

Relaterad information

➔ [”Kontrollera LDAP-servers anslutning” på sidan 71](#)

FTP-server

Kontrollera anslutningen till FTP-servern från datorn i samma segment. Kontrollera om du kan få åtkomst till FTP-servern som är registrerad i kontakter från Utforskaren på datorn i nätverket för samma segment som skrivaren.

Exempel på den sökväg som specificeras:

- FTP-servernamn: epsonftp
- Mappnamn: manual
- ftp://epsonftp/manual/

Logga in som anonym i det här fallet. När du har konfigurerat användarnamn och lösenord ska du ange dem i den dialogruta som visas när autentisering misslyckas, eller inkludera dem enligt nedan.

ftp://username:password@epsonftp (När användarnamnet är ”ftpusername”, blir lösenordet ”ftppassword”.)

Ett exempel på samma nätverkssegment.

- Skrivarens IP-adress: 192.168.111.12, Nätmask: 255.255.255.0
- Kontrollera från datorn att IP-adressen ligger inom intervallet 192.168.111.2 till 192.168.111.255.

Relaterad information

➔ [”Registrera en destination i kontakter med Web Config” på sidan 63](#)

Delad mapp

Kontrollera anslutningen till den delade mappen från datorn i samma segment. Kontrollera om du kan få åtkomst till den delade mappen som är registrerad i kontakter från Utforskaren på datorn i nätverket för samma segment som skrivaren.

Relaterad information

➔ [”Registrera en destination i kontakter med Web Config” på sidan 63](#)

DNS-server

Kontrollera DNS-servern som hänvisas till av datorn. Kontrollera status för nätverksadaptern på datorn i samma nätverkssegment som skrivaren och om det är samma DNS-inställning för skrivaren.

Du kan kontrollera DNS-inställningarna på datorn enligt följande.

- ❑ Windows: **Kontrollpanelen > Nätverk och Internet > Nätverks- och delningscenter > Ändra adapterinställningar**

När det finns flera nätverksgränssnitt kan du kontrollera genom att ange ”ipconfig/all” i kommandoprompten.

- ❑ Mac OS: **Systeminställningar > Nätverk > Avancerat... > DNS**

Relaterad information

➔ ”Registrera en destination i kontakter med Web Config” på sidan 63

Initiera nätverksinställningar

Inaktivera Wi-Fi via Web Config

Inaktivera Wi-Fi från Web Config. Om du inaktiverar Wi-Fi när några enheter ansluts via Wi-Fi, kopplas de ifrån.

1. Öppna Web Config och välj **Nätverk** tab > **Wi-Fi**, och välj sedan **Avaktivera Wi-Fi**.
2. Kontrollera meddelandet och välj **OK**.

Koppla ifrån anslutning med Wi-Fi Direct (Simple AP) från Web Config

Koppla ifrån Wi-Fi Direct (Simple AP) från Web Config.

1. Öppna Web Config och välj fliken **Nätverk > Wi-Fi Direct**.
2. Välj **Inaktivera** för **Wi-Fi Direct**.
3. Klicka på **Nästa**
4. Kontrollera meddelandet och välj **OK**.

Inaktivera Wi-Fi från kontrollpanelen

Wi-Fi-anslutningen inaktiveras när du inaktiverar Wi-Fi.

1. Tryck på  på startskärmen.
2. Tryck på **Router**.
Nätverksstatus visas.
3. Tryck på **Gör inställningar**.

Lösa problem

4. Tryck på **Inställning av Wi-Fi**.
5. Tryck på **Övriga > Avaktivera Wi-Fi**.
6. Kontrollera meddelandet och tryck på **Börja konfiguration**.
7. Tryck på **Stäng** när ett meddelande om att avsluta visas.
Skärmen stängs av automatiskt efter en viss tid om du inte trycker på **Stäng**.

Koppla från Wi-Fi Direct (Simple AP)-anslutningen från kontrollpanelen

Anmärkning:

Om Wi-Fi Direct (Simple AP)-anslutning är inaktiverad, är alla datorer och smartenheter som är anslutna till skrivaren med Wi-Fi Direct (Simple AP)-anslutning fränkopplade. Om du vill koppla bort en viss enhet ska du koppla bort från den enheten i stället för från skrivaren.

1. Tryck på  på startskärmen.
2. Tryck på **Wi-Fi Direct**.
Wi-Fi Direct-informationen visas.
3. Tryck på **Gör inställningar**.
4. Tryck på **Avaktivera Wi-Fi Direct**.
5. Kontrollera meddelandet och tryck på **Inaktivera inställningarna**.
6. Tryck på **Stäng** när ett meddelande om att avsluta visas.
Skärmen stängs av automatiskt efter en viss tid om du inte trycker på **Stäng**.

Återställa nätverksinställningar från kontrollpanelen

Du kan återställa alla nätverksinställningar till standardinställningarna.

1. Välj **Inst.** på startskärmen.
2. Välj **Allmänna inställningar > Systemadministration > Återställ inställningarna > Nätverksinställningar**.
3. Kontrollera meddelandet och välj **Ja**.
4. När ett meddelande om slutförande visas, stäng fönstret.
Fönstret stängs automatiskt efter en viss tid.

Felorsak

Det går inte att öppna Web Config

IP-adressen har inte tilldelats till skrivaren.

En giltig IP-adress har inte tilldelats till skrivaren. Konfigurera IP-adressen med skrivarens kontrollpanel. Du kan kontrollera de aktuella inställningarna genom att skriva ut ett statusark för nätverket eller via skrivarens kontrollpanel.

Webbläsaren stöder inte Krypteringsstyrka för SSL/TLS.

SSL/TLS har Krypteringsstyrka. Web Config kan öppnas av webbläsaren som stöder bulkrypteringar enligt följande. Kontrollera krypteringen som webbläsaren stöder.

- 80 bitar: AES256/AES128/3DES
- 112 bitar: AES256/AES128/3DES
- 128 bitar: AES256/AES128
- 192 bitar: AES256
- 256 bitar: AES256

CA-signerat Certifikat har gått ut.

Om det uppstår ett problem med utgångsdatum för certifikatet visas meddelandet, ”Certifikatet har gått ut” vid anslutning till Web Config med SSL/TLS-kommunikation (https). Om meddelandet visas innan certifikatet har gått ut ska du kontrollera att skrivarens datum är rätt konfigurerat.

Det gemensamma namnet för certifikatet och skrivaren överensstämmer inte.

Om det gemensamma namnet för certifikatet och skrivaren inte överensstämmer visas meddelandet ”Namnet på säkerhetscertifikatet överensstämmer inte...” vid åtkomst till Web Config med SSL/TLS-kommunikation (https). Detta händer på grund av att följande IP-adresser inte överensstämmer.

- Skrivarens IP-adress anges som gemensamt namn för att skapa en Självsignerat certifikat eller CSR
- IP-adressen som anges för webbläsaren vid körning av Web Config

För Självsignerat certifikat ändrar du skrivarnamnet. Certifikatet uppdateras och skrivaren kan anslutas.

För CA-signerat Certifikat tar du certifikatet igen för skrivaren.

Proxyserverinställningen för den lokala adressen är inte konfigurerad för webbläsaren.

När skrivaren är konfigurerad för att använda en proxyserver konfigurerar du webbläsaren för att inte ansluta till den lokala adressen via proxyservern.

- Windows:

Välj **Kontrollpanelen > Nätverk och Internet > Internet-alternativ > Anslutningar > LAN-inställningar > Proxyserver** och ange att proxyservern inte ska användas för LAN (lokala adresser).

Lösa problem

❑ Mac OS:

Välj **Systeminställningar > Nätverk > Avancerat > Proxyserver** och registrera den lokala adressen i **Förbigå proxyinställningarna för dessa värdar och domäner**.

Exempel:

192.168.1.*: Lokal adress 192.168.1.XXX, nätmask 255.255.255.0

192.168.*.*: Lokal adress 192.168.XXX.XXX, nätmask 255.255.0.0

Relaterad information

➔ ”Öppna Web Config” på sidan 31

➔ ”Tilldela IP-adress” på sidan 21

Kan inte spara skannade bilder i delad mapp

Kontrollera meddelande på skrivaren

Felmeddelanden visas på skrivarens kontrollpanel när ett fel uppstår.

Meddelanden	Lösningar
DNS-fel. Kontrollera DNS-inställningarna.	<ul style="list-style-type: none"> ❑ Kontrollera att adressen i kontaktlistan på skrivaren och adressen på den delade mappen är desamma. ❑ Om IP-adressen av datorn är statisk och inställd manuellt, ändra datorns namn i nätverksvägen till IP-adressen. Exempel: \\EPSON02\SCAN till \\192.168.xxx.xxx\SCAN ❑ Kontrollera att datorn är påslagen och inte i viloläge. Om datorn är i viloläge, kan du inte spara skannade bilder till den delade mappen. ❑ Avaktivera temporärt datorns brandvägg och säkerhetsprogramvara. Om detta åtgärdar felet, kontrollera inställningarna i säkerhetsprogramvaran. ❑ Om du använder en bärbar datorn och IP-adressen är inställd som DHCP, kan IP-adressen ändras när du ansluter till nätverket igen. Inhämta IP-adressen igen. ❑ Välj Inst. > Allmänna inställningar > Nätverksinställningar > Avancerat > TCP/IP och kontrollera sedan DNS-inställningarna. ❑ Kontrollera DNS-inställningarna för servern, datorn eller åtkomstpunkten. ❑ Datornamnet och IP-adressen kan skilja sig åt om hanteringsregistret av DNS-servern inte är uppdaterad. Kontrollera datornamnet och IP-adressen.
Verifieringsfel. Kontrollera e-postserverns inställningar.	<ul style="list-style-type: none"> ❑ Kontrollera att användarnamnet och lösenordet är korrekt på datorn och i kontakterna på skrivaren. Kontrollera också att lösenordet inte har gått ut. ❑ Kontrollera inställningarna för Plats.

Lösa problem

Meddelanden	Lösningar
Kommunikationsfel. Kontrollera Wi-Fi/nätverksanslutningen.	<ul style="list-style-type: none"> <input type="checkbox"/> Kontrollera att MS Network är aktiverat. <input type="checkbox"/> Kontrollera att adressen i kontaktlistan på skrivaren och adressen på den delade mappen är desamma. <input type="checkbox"/> Åtkomstbehörighet för användaren i kontaktlistan ska läggas till under fliken Delning och fliken Säkerhet av den delade mappens egenskaper. Även behörigheter för användaren ska ställas in till "tillåten". <input type="checkbox"/> Kontrollera inställningarna för Plats. <input type="checkbox"/> Skriv ut en nätverksanslutningsrapport för att kontrollera om skrivaren är ansluten till nätverket.
Filnamnet används redan. Byt namn på filen och skanna igen.	<ul style="list-style-type: none"> <input type="checkbox"/> Ta bort filen med samma namn. <input type="checkbox"/> Ange prefixet för filnamnet i Filinställningar.
Skannad fil för stor. Endast XX sidor har skickats. Kontr. att dest.mappen har tillr. med ledigt utrymme.	<ul style="list-style-type: none"> <input type="checkbox"/> Öka lagringsutrymmet i den angivna mappen. <input type="checkbox"/> Minska antalet dokument. <input type="checkbox"/> Minska skanningsupplösningen eller öka komprimeringsförhållandet om du vill minska storleken för den skannade bilden.

Kontrollera punkten där felet uppstod

När du sparar skannade bilder till den delade mappen, är processen för att spara följande. Du kan sedan kontrollera punkten där felet uppstod.

Alternativ	Vid drift	Felmeddelanden
Ansluter	Anslut till datorn från skrivaren.	DNS-fel. Kontrollera DNS-inställningarna.
Loggar in på datorn	Logga in på datorn med användarnamnet och lösenordet.	Verifieringsfel. Kontrollera e-postserverns inställningar.
Kontrollerar mappen att spara till	Kontrollera den delade mappens nätverksväg.	Kommunikationsfel. Kontrollera Wi-Fi/nätverksanslutningen.
Kontrollerar filnamnet	Kontrollera om det finns en fil med samma namn som filen du vill spara i mappen.	Filnamnet används redan. Byt namn på filen och skanna igen.
Skriver filen	Skriv en ny fil.	Skannad fil för stor. Endast XX sidor har skickats. Kontr. att dest.mappen har tillr. med ledigt utrymme.

Att spara skannade bilder tar lång tid

Kontrollera följande punkter.

- Välj **Inst. > Allmänna inställningar > Nätverksinställningar > Avancerat > TCP/IP** och kontrollera sedan DNS-inställningarna.
- Kontrollera DNS-inställningarna för servern, datorn eller åtkomstpunkten.

Bilaga

Introduktion till nätverksmjukvara

Nedan beskrivs mjukvaran som konfigurerar och hanterar enheter.

Epson Device Admin

Epson Device Admin är en multifunktionell mjukvara som hanterar enheten i nätverket.

Följande funktioner är tillgängliga.

- Övervaka eller hantera upp till 2000 skrivare eller skannrar i segmentet
- Gör en detaljerad rapport, exempelvis för förbrukningsmaterial eller produktstatus
- Uppdatera firmware för produkten
- Introducera enheten i nätverket
- Använd enhetliga inställningar för flera enheter.

Du kan hämta Epson Device Admin från supportwebbplatsen för Epson. Mer information finns i dokumentationen eller hjälpen till Epson Device Admin.

Köra Epson Device Admin (endast Windows)

Välj **Alla program > EPSON > Epson Device Admin > Epson Device Admin**.

Anmärkning:

Om en brandväggsvarning visas ska du bevilja åtkomst för Epson Device Admin.

EpsonNet Config

EpsonNet Config är en applikationsmjukvara som kan göra inställningar på enheten i nätverket. När enheter ansluts till nätverket via Ethernet kan du göra inställningar, såsom konfiguration av IP-adressen, ändra anslutningsmetod och så vidare även för enheter som inte tilldelats IP-adressen. Det här alternativet kan användas för att göra nätverksinställningar på enheter utan kontrollpanelen.

Bilaga

Mer information finns i dokumentationen eller hjälpen till EpsonNet Config.

Köra EpsonNet Config — Windows

Välj **Alla program > EpsonNet > EpsonNet Config SE > EpsonNet Config**.

Anmärkning:

Om en brandväggsvarning visas ska du bevilja åtkomst för EpsonNet Config.

Köra EpsonNet Config — Mac OS

Välj **Gå > Applikationer > Epson Software > EpsonNet > EpsonNet Config SE > EpsonNet Config**.

EpsonNet Print (endast Windows)

EpsonNet Print är en programvara för att skriva ut på TCP/IP-nätverket. Det här alternativet installeras från installationsprogrammet tillsammans med skrivardrivrutinen. För att utföra en nätverksutskrift skapar du en EpsonNet Print- port. Programmet har de funktioner och begränsningar som anges nedan.

- Skrivarens status visas på mellanlagringskärmen.
- Skrivaren kan fortfarande identifieras även om skrivarens IP-adress ändras med DHCP.
- Du kan använda en skrivare som är placerad i ett annat nätverkssegment.
- Du kan skriva ut med ett av följande protokoll.
- IPv6-adresser stöds inte.

EpsonNet SetupManager

EpsonNet SetupManager är ett program som skapar ett paket för enkel skrivarinstallation som t.ex. installerar skrivardrivrutinen och EPSON Status Monitor samt skapar en skrivarport. Med programmet kan administratörer skapa unika programpaket och distribuera dem till grupper.

För mer information, besök din regionala webbplats för Epson.

Export och bulkregistrering av kontakter med verktyget

Om du använder Epson Device Admin, kan du säkerhetskopiera kontakter och redigerade exporterade filer och sedan registrera alla samtidigt.

Detta är praktiskt om du vill säkerhetskopiera kontakter eller när du byter skrivaren och du vill överföra kontakter från den gamla till den nya.

Exportera kontakter

Spara kontaktinformationen i filen.

Du kan redigera filer som sparats i sylk- eller csv-format genom att använda kalkylarksapplikationen eller textredigeraren. Du kan registrera alla på en gång efter att du har raderat eller lagt till informationen.

Information som inkluderar säkerhetsalternativ, såsom lösenord och personlig information kan sparas i binärt format med ett lösenord. Du kan inte redigera filen. Denna kan användas som säkerhetskopieringsfil för information som inkluderar säkerhetsobjekt.

1. Starta Epson Device Admin.
2. Välj **Devices** på siduppgiftsmenyn.
3. Välj enheten du vill konfigurera från enhetslistan.
4. Klicka på **Device Configuration** på fliken **Home** i menyn.
När administratörlösenordet har konfigurerats anger du lösenordet och klickar på **OK**.
5. Klicka på **Common > Contacts**.
6. Välj exportformat från **Export > Export items**.
 - All Items
Exportera den krypterade binära filen. Välj när du vill inkludera säkerhetsalternativ, såsom lösenord och personlig information. Du kan inte redigera filen. Om du väljer den måste du konfigurera lösenordet. Klicka på **Configuration** och konfigurera ett lösenord med mellan 8 och 63 tecken i ASCII. Det här lösenordet krävs vid import av den binära filen.
 - Items except Security Information
Exportera filer i sylk- eller csv-format. Välj när du vill redigera informationen i den exporterade filen.
7. Klicka på **Export**.
8. Specificera platsen där du vill spara filen, välj filtyp och klicka sedan på **Save**.
Ett meddelande om slutförande visas.
9. Klicka på **OK**.
Kontrollera att filen sparats på den angivna platsen.

Importera kontakter

Importera kontaktinformationen från filen.

Bilaga

Du kan importera de filer som sparats i SYLK- eller csv-format eller den säkerhetskopierade binära filen som inkluderar säkerhetsobjekten.

1. Starta Epson Device Admin.
2. Välj **Devices** på siduppgiftsmenyn.
3. Välj enheten du vill konfigurera från enhetslistan.
4. Klicka på **Device Configuration** på fliken **Home** i menyn.
När administratörslösenordet har konfigurerats anger du lösenordet och klickar på **OK**.
5. Klicka på **Common > Contacts**.
6. Klicka på **Browse** på **Import**.
7. Välj de filer som du vill importera och klicka på **Open**.
När du väljer den binära filen i **Password** anger du lösenordet du konfigurerar vid export av filen.
8. Klicka på **Import**.
Bekräftelseskärmen visas.
9. Klicka på **OK**.
Valideringsresultatet visas.
 - Edit the information read
Klicka när du vill redigera informationen individuellt.
 - Read more file
Klicka när du vill importera flera filer.
10. Klicka på **Import**, och sedan på **OK** på importslutförandeskärmen.
Återgå till enhetens egenskapsskärm.
11. Klicka på **Transmit**.
12. Klicka på **OK** i bekräftelsemeddelandet.
Inställningarna skickas till skrivaren.
13. På skärmen för slutförande av sändning klickar du på **OK**.
Skrivarens information uppdateras.
Öppna kontakter från Web Config eller på skrivarens kontrollpanel och kontrollera sedan att kontakten uppdateras.

Göra Wi-Fi-inställningar från skrivarens kontrollpanel (WPS)

Du kan ansluta till Wi-Fi från skrivarens kontrollpanel med WPS-funktionen.

Bilaga

Relaterad information

- ➔ ”Hantera Wi-Fi-inställningar med Push-knappkonfiguration (WPS)” på sidan 125
- ➔ ”Utföra Wi-Fi-inställningar med PIN-kod-konfiguration (WPS)” på sidan 126

Hantera Wi-Fi-inställningar med Push-knappkonfiguration (WPS)

Du kan automatiskt ställa in ett Wi-Fi-nätverk genom att trycka på en knapp på åtkomstpunkten. Du kan använda den här inställningsmetoden när följande villkor uppfylls.

- Åtkomstpunkten är kompatibel med WPS (Wi-Fi Protected Setup).
- Den aktuella Wi-Fi-anslutningen upprättades med en knapptryckning på åtkomstpunkten.

Anmärkning:

Se dokumentationen som medföljde åtkomstpunkten om du inte kan hitta knappen eller om du vill konfigurera programvaran.

1. Tryck på  på startskärmen.
2. Tryck på **Router**.
3. Tryck på **Gör inställningar**.
4. Tryck på **Inställning av Wi-Fi**.
Om du har gjort Ethernet-inställningar ska du kontrollera meddelandet och sedan trycka på **Ja**.
5. Tryck på **Tryckknappsinst(WPS)**.
6. Håll [WPS]-knappen på åtkomstpunkten nedtryckt tills säkerhetslampan blinkar.

Om du inte vet var [WPS]-knappen sitter eller om det inte finns knappar på åtkomstpunkten ska du läsa dokumentationen som medföljde åtkomstpunkten för mer information.

7. Tryck på **Börja konfiguration**.
8. Tryck på **Stäng**.
Skärmen stängs av automatiskt efter en viss tid om du inte trycker på **Stäng**.

Bilaga

Anmärkning:

Om det inte går att ansluta, startar du om åtkomstpunkten, flyttar den närmare skrivaren och försöker igen. Om det fortfarande inte fungerar kan du skriva ut en nätverksanslutningsrapport och kontrollera lösningen.

9. Tryck på **Stäng** på skärmen för nätverksinställningar.

Utföra Wi-Fi-inställningar med PIN-kod-konfiguration (WPS)

Du kan ansluta automatiskt till en åtkomstpunkt med en PIN-kod. Du kan använda den här inställningsmetoden när åtkomstpunkten har stöd för WPS (Wi-Fi Protected Setup). Ange en PIN-kod på åtkomstpunkten via en dator.

1. Tryck på  |  på startskärmen.

2. Tryck på **Router**.

3. Tryck på **Gör inställningar**.

4. Tryck på **Inställning av Wi-Fi**.

Om du har gjort Ethernet-inställningar ska du kontrollera meddelandet och sedan trycka på **Ja**.

5. Tryck på **Övriga > PIN-kodsinst. (WPS)**

6. Ange PIN-koden (ett åttasiffrigt nummer) som visas på skrivarens kontrollpanel på åtkomstpunkten via datorn inom två minuter.

Anmärkning:

Mer information om hur du anger en PIN-kod finns i dokumentationen som medföljde åtkomstpunkten.

7. Tryck på **Börja konfiguration**.

8. Tryck på **Stäng**.

Skärmen stängs av automatiskt efter en viss tid om du inte trycker på **Stäng**.

Anmärkning:

Om det inte går att ansluta, startar du om åtkomstpunkten, flyttar den närmare skrivaren och försöker igen. Om det fortfarande inte fungerar kan du skriva ut en anslutningsrapport och läsa den rekommenderade lösningen.

9. Tryck på **Stäng** på skärmen för nätverksinställningar.

Använda Wi-Fi Direct-anslutning (Simple AP)

Wi-Fi Direct-anslutningen (Simple AP) ansluter skrivaren och enheterna direkt.

Eftersom skrivaren kan anslutas direkt utan att gå genom det anslutna nätverket kan den användas som tillfällig anslutning av enheten till skrivaren som är ansluten till nätverket utan åtkomstbehörighet.

Även skrivarens NFC-funktion kan användas när Wi-Fi Direkt (Simple AP) är aktiverad.

Aktivera Wi-Fi Direct (Simple AP) från kontrollpanelen

1. Välj  |  på skrivarens kontrollpanel.
2. Välj **Wi-Fi Direct**.
När Wi-Fi Direct-anslutning (Simple AP) aktiveras visas Wi-Fi-anslutningsinformation.
3. Välj **Gör inställningar**.
4. Välj **Börja konfiguration**.
När Wi-Fi Direct-anslutning (Simple AP) aktiveras visas nätverket (SSID) och lösenordet.
5. Stäng skärmen.

Anmärkning:

Från smarta enheter ansluter du till skrivaren med nätverket (SSID) och lösenordet som visas på skrivarens kontrollpanel.

Ändra inställningar för Wi-Fi Direct (enkel AP)

När Wi-Fi Direct-anslutning (enkel AP) aktiveras kan du ändra inställningarna från  |  > **Wi-Fi Direct** > **Gör inställningar**, så visas följande menyalternativ.

Ändra lösenord

Ändra Wi-Fi Direct-lösenordet (enkel AP) för anslutning till skrivaren för ditt arbiträra värde. Du kan konfigurera lösenordet i de ASCII-tecken som visas på mjukvarutangentbordet på kontrollpanelen.

När du ändrar lösenordet kopplas alla anslutna enheter bort. Använd det nya lösenordet om du vill återansluta enheten.

Inaktivera Wi-Fi Direct (enkel AP)

Inaktivera Wi-Fi Direct-inställningar (enkel AP) för skrivaren. Vid inaktivering blir alla enheter som är anslutna till skrivaren i Wi-Fi Direct (enkel AP) fränkopplade.

Radera informationen för den smarta enheten

Radera (registrerad) information för den smarta enheten som sparats på skrivaren vid anslutning med Wi-Fi Direct (enkel AP).

Om du har en Android-enhet som stöder Wi-Fi Direct-funktionen kan du ansluta den till skrivaren genom att använda funktionen. Skrivaren sparar enhetsinformation om du registrerar enheten som en godkänd enhet eller avvisad enhet vid anslutning med Wi-Fi Direct-funktion. Den registrerade enheten godkänns eller avvisas vid anslutning med Wi-Fi Direct-funktionen nästa gång, beroende på registrerad information för skrivaren.

Anmärkning:

För att aktivera/inaktivera Wi-Fi Direct (enkel AP) eller radera informationen för den registrerade enheten kan du även konfigurera den från fliken **Nätverk** > **Wi-Fi Direct** på Web Config.

Ändra anslutningsmetoder

Ändra anslutningsmetod. Gör den här inställningen i nätverksaktiveringsvillkoret.

Om IP-adresstilldelningsinställningen är manuell ska du kontrollera med nätverksadministratören om samma IP-adress kan användas i det nya nätverket.

Anmärkning:

När Wi-Fi-anslutningen aktiverats inaktiveras Ethernet-anslutningen.

Relaterad information

- ➔ [”Ändra från Ethernet-anslutning till Wi-Fi-anslutning” på sidan 128](#)
- ➔ [”Ändra från Wi-Fi-anslutning till Ethernet-anslutning” på sidan 129](#)

Ändra från Ethernet-anslutning till Wi-Fi-anslutning

Ändra till Wi-Fi-anslutningen från kontrollpanelen

Ändra Ethernet anslutning till Wi-Fi-anslutning från skrivarens kontrollpanel. Den ändrade anslutningsmetoden är i grunden samma som Wi-Fi-anslutningsinställningarna. Se ämnet i den här handboken för Wi-Fi-anslutningsinställningar från skrivarens kontrollpanel.

Relaterad information

- ➔ [”Göra Wi-Fi-inställningar manuellt från skrivarens kontrollpanel” på sidan 27](#)

Ändra till Wi-Fi-anslutning med Web Config

Ändra Ethernet-anslutningen till Wi-Fi-anslutning genom att använda Web Config.

1. Öppna Web Config och välj fliken **Nätverk > Wi-Fi**.
När administratörlösenordet har konfigurerats loggar du in som administratör genom att ange användarnamn och lösenord.
2. Klicka på **Konfiguration**.
3. Välj SSID för åtkomstpunkten och ange sedan lösenordet.
Om det SSID som du vill ansluta till inte visas ska du välja **Ange SSID** och ange SSID direkt.
4. Klicka på **Nästa**.
5. Bekräfta det meddelande som visas och klicka på **OK**.
6. Koppla bort Ethernet-kabeln från skrivaren.

Anmärkning:

Du kan ändra anslutningsmetod med Epson Device Admin. För information, se handboken eller hjälpavsnittet för Epson Device Admin.

Bilaga

Relaterad information

- ➔ [”Öppna Web Config” på sidan 31](#)
- ➔ [”Epson Device Admin” på sidan 121](#)

Ändra från Wi-Fi-anslutning till Ethernet-anslutning

Ändra nätverksanslutningen till Ethernet från kontrollpanelen

Följ stegen nedan för att ändra nätverksanslutningen till Ethernet från Wi-Fi med kontrollpanelen.

1. Välj **Inst.** på startskärmen.
2. Välj **Allmänna inställningar > Nätverksinställningar > Konfiguration av trådbundet LAN.**
3. Tryck på **Börja konfiguration.**
4. Kontrollera meddelandet och stängs sedan skärmen.
Fönstret stängs automatiskt efter en viss tid.
5. Anslut skrivaren till en router med en Ethernet-kabel.

Relaterad information

- ➔ [”Ansluta till Ethernet” på sidan 26](#)

Ändra till Ethernet-anslutning med Web Config

Ändra Wi-Fi-anslutningen till Ethernet-anslutning genom att använda Web Config.

1. Öppna Web Config och välj fliken **Nätverk > Wi-Fi.**
När administratörlösenordet har konfigurerats loggar du in som administratör genom att ange användarnamn och lösenord.
2. Klicka på **Avaktivera Wi-Fi.**
3. Kontrollera meddelandet och välj **OK.**
4. Anslut skrivaren och hubben (LAN-brytare) med Ethernet-kabeln.

Anmärkning:

Du kan ändra anslutningsmetod med Epson Device Admin. För information, se handboken eller hjälpaavsnittet för Epson Device Admin.

Relaterad information

- ➔ [”Öppna Web Config” på sidan 31](#)
- ➔ [”Epson Device Admin” på sidan 121](#)

Använda port för skrivaren

Skrivaren använder följande port. Dessa portar ska göra det möjligt att bli tillgängligt efter behov för nätverksadministratören.

Avsändare (klient)	Använd	Destination (Server)	Protokoll	Portnummer	
Skrivare	Filsändning (När skanning till mapp används från skrivaren)	FTP-server	FTP (TCP)	20	
				21	
		Filserver	SMB (TCP)	445	
				NetBIOS (UDP)	137
					138
	NetBIOS (TCP)	139			
	E-postsändning (När skanning till mejl används från skrivaren)	SMTP-server	SMTP (TCP)	25	
				SMTP SSL/TLS (TCP)	465
				SMTP STARTTLS (TCP)	587
	POP- före SMTP-anslutning (När skanning till mejl används från skrivaren)	POP-server	POP3 (TCP)	110	
	Vid användning av Epson Connect	Epson Connect Server	HTTPS	443	
			XMPP	5222	
	Vid utskrift från Google Cloud Print	Google Cloud Print Server	HTTPS	443	
			XMPP	5222	
	Samla in användarinformation (Använd kontakter från skrivaren)	LDAP-server	LDAP (TCP)	389	
LDAP SSL/TLS (TCP)			636		
LDAP STARTTLS (TCP)			389		
Användarautentisering vid e-postsändning	KDC-server	Kerberos	88		
Användarautentisering vid insamling av användarinformation (Vid användning av kontakter från skrivaren)					
Kontroll-WSD	Klientdator	WSD (TCP)	5357		
Sök efter en dator vid push-skanning från Document Capture Pro	Klientdator	Network Push Scan Discovery	2968		

Bilaga

Avsändare (klient)	Använd	Destination (Server)	Protokoll	Portnummer
Klientdator	Upptäck skrivaren från en applikation, såsom EpsonNet Config, skrivardrivrutin och skannerdrivrutin.	Skrivare	ENPC (UDP)	3289
	Samla in och konfigurera MIB-information från en applikation, såsom EpsonNet Config, skrivardrivrutin och skannerdrivrutin.	Skrivare	SNMP (UDP)	161
	Vidarebefordra LPR-data	Skrivare	LPR (TCP)	515
	Vidarebefordra RAW-data	Skrivare	RAW (Port 9100) (TCP)	9100
	Söker WSD-skrivare	Skrivare	WS-Discovery (UDP)	3702
	Vidarebefordra skanningdata från Document Capture Pro	Skrivare	Nätverksskanning (TCP)	1865
	Samla in jobbinformation vid push-skanning från Document Capture Pro	Skrivare	Network Push Scan	2968

Menyalternativ för Inst.

Välj **Inst.** på hemskärmen för skrivaren för att göra olika inställningar.

Menyalternativ för Allmänna inställningar

Välj menyerna på kontrollpanelen enligt beskrivningen nedan.

Inst. > Allmänna inställningar

Menyalternativ för Grundl. inställn. i Allmänna inställningar

LCD-ljusstyrka:

Justera ljusstyrkan på LCD-skärmen.

Ljud:

Justera volymen och välj ljudtyp.

Upptäck dubbelmatning:

Välj **På** för att identifiera ett fel med dubbelmatning av papper vid skanning med ADM.

Sömntimer:

Justera tidsperioden för att övergå till viloläge (energiparläge) när skrivaren inte har utfört några åtgärder. LCD-skärmen blir svart när angiven tid har passerat.

Bilaga

Avstängningsinst.:

Din produkt har den här funktionen eller funktionen **Avstängningstimer** beroende på plats för inköpet.

Avstängning om inaktiv

Välj den här inställningen för att stänga av skrivaren automatiskt om den inte används under en viss tidsperiod. Alla ökningar påverkar produktens energieffektivitet. Tänk på miljön innan du tillämpar ändringar.

Avstängning vid fränkoppling

Välj den här inställningen om du vill stänga av skrivaren efter 30 minuter när alla portar, inklusive USB-porten är fränkopplade. Beroende på region är det inte säkert att funktionen kommer att vara tillgänglig.

Datum-/tidsinställningar:

Datum/tid

Ange aktuellt datum och tid.

Sommar- /vintertid

Välj de inställningar för sommartid som gäller för din plats.

Tidsskillnad

Ange tidsskillnaden mellan lokal tid och UTC-tid (Coordinated Universal Time).

Land/region:

Välj det land eller den region där du använder skrivaren.

Språk/Language:

Välj det språk som används på LCD-skärmen.

Uppstartsskärm:

Specificera menyn som visas på LCD-skärmen när skrivaren slås på och **Åtgärdens avbröts** är aktiverad.

Redigera Hem:

Ändra layout för ikonerna på LCD-skärmen. Du kan även lägga till, ta bort och flytta ikonerna.

Bakgrund:

Ändra bakgrundsfärg på LCD-skärmen.

Du kan också välja en bakgrundsbild från en minnesenhet. Endast JPEG-format stöds.

Åtgärdens avbröts:

Välj **På** för att återgå till den initiala skärmen när ingen åtgärd har utförts på angiven tid. När användarbegränsningar har verkställts och inga åtgärder utförts under den angivna tiden loggas du ut och återförs till den initiala skärmen. När utskriften har pausats på statusskärmen eller med knappen **Avbryt**, och inga åtgärder utfördes under den angivna tiden, börjar utskriften automatiskt igen. Om du väljer **Av** för denna funktion, tas utskriften inte automatiskt upp igen efter att den har pausats.

Tangentbord:

Ändra layout för tangentbordet på LCD-skärmen.

Bilaga

Standardskärm (Job/Status)

Välj den standardinformation du vill visa när du trycker på **Standardskärm (Job/Status)**.

Skärmeffekt:

Välj **På** för att aktivera animeringar när du växlar mellan skärmar. Om du väljer **Av**, växlar du snabbare mellan skärmarna.

Låsalternativ för administratör

Detta är objekten som är låsta när **Inst. > Allmänna inställningar > Systemadministration > Säkerhetsinställningar > Admin. inställningar > Låsinställning** är aktiverad.

Alternativ	Panellås
Grundl. inställn.	-
LCD-ljusstyrka	-
Ljud	-
Upptäck dubbelmatning	✓*1
Sömntimer	✓
Avstängningsinst.	✓
Datum-/tidsinställningar	✓
Land/region	✓
Språk/Language	✓*1
Uppstartsskärm	✓
Redigera Hem	✓
Bakgrund	✓
Åtgärdens avbröts	✓
Tangentbord	-
Standardskärm (Job/Status)	✓

✓ = Ska låsas.

- = Som inte ska låsas.

*1 Du kan aktivera eller inaktivera låset via **Allmänna inställningar > Systemadministration > Säkerhetsinställningar > Begränsningar**.

Bilaga

Menyalternativ för Skrivarinställningar i Allmänna inställningar

Papperkälla inställn.:

Pappersinställning:

Välj pappersformatet för att specificera pappersstorleken och papperstypen som du har fyllt på. När **Auto-identifier. av pappersstl.** aktiveras detekterar skrivaren pappersstorleken du har fyllt på.

MP-facksprioritet:

Välj **På** för att ge utskriften prioritet till papper som fyllts på i MP-fack.

A4/Brev auto. växling:

Välj **På** för att mata in papper från papperskällan som angetts till A4-storlek när ingen papperskälla har ställts in som Letter, eller mata från papperskällan som är inställd på Letter-storlek när papperskällan A4 inte har angetts.

Välj inställn. autom.:

Välj **På** för inställningar för att automatiskt skriva ut på papper från en källa som innehåller papper som matchar dina pappersinställningar.

Felmeddelande:

Välj **På** för att visa ett felmeddelande när den valda pappersstorleken eller typen inte matchar det påfyllda papperet.

Pappersinställningar automatisk visning:

Välj **På** för att visa skärmen för **Pappersinställning** vid påfyllning av papper i papperskällan.

Lista med Användardefinierad pappersstorlek:

Du kan ändra användardefinierade storleksinställningar. Detta är väldigt användbart om du skriver ut ofta på papper med olika storlek.

Utmatning: Kopiera:

Välj vart du vill mata ut när du kopierar.

Utmatning: Annan:

Välj vart du vill mata ut när du skriver ut något förutom för kopior.

Utskriftsspråk:

Välj utskriftsspråk för USB-gränssnittet eller nätverkets gränssnitt.

Univ. utskriftsinställn.:

De här utskriftsinställningarna tillämpas när du skriver ut via en extern enhet utan att använda skrivardrivrutinen.

Övre förskjutning:

Justerar papprets övre marginal.

Bilaga

Förskjutning till vänst.:

Justerar papprets vänstra marginal.

Ö. förskjutn. inm. bak.:

Justerar övre marginal på papprets baksida när du gör en dubbelsidig utskrift.

Förskjutn. vänst. bak.:

Justerar vänster marginal på papprets baksida när du gör en dubbelsidig utskrift.

Hoppa över tom sida:

Hoppar över tomma sidor i utskriftsdata automatiskt.

Jobb Separation

Välj **På** för att mata ut kopior separerade med jobb.

Rotera sortering

Välj **På** för att rotera varje kopia med 90 grader när du skriver ut flera kopior.

Infoga ark per användare

Välj **På** för att sätta in ett glidark mellan jobb per avsändare när du skriver ut från en dator. Glidark läggs i från den angivna papperskällan.

PDL utskriftskonfiguration:

Välj PDL utskriftskonfiguration alternativet som du vill använda för PCL- eller PostScript-utskrift.

Standardinställningar:

Pappersstorlek

Välj standardpappersstorlek för PCL- eller PostScript-utskrift.

Papperstyp

Välj standardpapperstyp för PCL- eller PostScript-utskrift.

Orientering

Välj standardorientering för PCL- eller PostScript-utskrift.

Kvalitet

Välj utskriftskvalitet för PCL- eller PostScript-utskrift.

Bläcksparläge

Välj **På** för att spara bläck genom att minska utskriftsdensiteten.

Skriv ut beställning

Sista sidan överst:

Startar utskriften från första sidan av en fil.

Första sidan överst:

Startar utskriften från sista sidan av en fil.

Antal kopior

Ange antal kopior för utskrift.

Bilaga

- Bindningsmarginal
Ange bindningsplats.
- Auto pap.utmatning
Välj **På** för att mata ut papper automatiskt när utskriften stoppas under ett utskriftsjobb.
- Dubbelsidig utskr.
Välj **På** för att utföra dubbelsidig utskrift.

PCL-meny:

- Teckensnittskälla
Inbyggt
Välj att använda ett förinstallerat teckensnitt på skrivaren.
Ladda ner
Välj att använda ett teckensnitt som du har hämtat.
- Teckensnittsnummer
Ange vilket sifferteckensnitt som ska vara standard för standardkällan. Tillgängliga nummer varierar utifrån angivna inställningar.
- Täthet
Ställ in standardbreddsteg för teckensnitt om teckensnittet är skalbart och har fast breddsteg. Du kan välja mellan 0,44 och 99,99 cpi (tecken per tum) i 0,01 steg.
Det kan hända att det här alternativet inte visas beroende på inställningarna för källa och sifferteckensnitt.
- Teckenstorlek
Ställ in standardhöjd för teckensnitt om teckensnittet är skalbart och proportionellt. Du kan välja mellan 4,00 till 999,75 punkter för 0,25 steg.
Det kan hända att det här alternativet inte visas beroende på inställningarna för källa och sifferteckensnitt.
- Symboluppsättning
Välj standardsymboluppsättning. Om teckensnittet som du valde i inställningen för källa och sifferteckensnitt inte finns tillgängliga i den nya symboluppsättningen ersätts inställningen för källa och sifferteckensnitt automatiskt med standardvärdet IBM-US.
- Linjer
Ange antal linjer för vald pappersstorlek och orientering. Det här förändrar även avståndet mellan linjer (VMI) och det nya VMI-värdet lagras i skrivaren. Detta innebär att senare ändringar i sidstorlek eller orienteringsinställningar kan leda till ändringar i formulärvärdet baserat på sparad VMI.
- CR-funktion
Välj linjeinmatningskommandot när du skriver ut med en drivrutin från ett specifikt operativsystem.
- LF-funktion
Välj linjeinmatningskommandot när du skriver ut med en drivrutin från ett specifikt operativsystem.

Bilaga

Tilldela pap.skälla

Ange tilldelning för papperskällans kommando för val. När **4** har markerats ställs kommandona in som kompatibla med HP LaserJet 4. När **4K** har markerats ställs kommandona in som kompatibla med HP LaserJet 4000, 5000 och 8000. När **5S** har markerats ställs kommandona in som kompatibla med HP LaserJet 5S.

PS3-meny:

Felsida

Välj **På** för att skriva ut ett statusark när ett fel uppstår under PostScript- eller PDF-utskrift.

Binär

Välj **På** vid utskrift av data som innehåller binära bilder. Det kan hända att programmet skickar binära data även om skrivardrivrutinens inställning är inställd till ASCII. Du kan dock skriva ut data när den här funktionen är aktiverad.

PDF Sidstorlek

Välj pappersstorlek vid utskrift av en PDF-fil. Om **Auto** har markerats bestäms pappersstorleken baserat på storleken på den första sidan som skrivs ut.

Automatisk problemlösare:

Välj en åtgärd som ska utföras när ett dubbelsidigt utskriftsfel uppstår eller om minnet är fullt.

På

Visar en varning och skriver ut i enkelsidigt läge när ett dubbelsidigt utskriftsfel uppstår, eller skriver bara ut det som skrivaren kan bearbeta när ett felmeddelande för fullt minne visas.

Av

Visar ett felmeddelande och avbryter utskriften.

Minnesenhet gränssnitt:

Välj **Aktivera** för att tillåta skrivaren att få åtkomst till en inmatad minnesenhet. Om **Avaktivera** väljer kan du inte spara data på minnesenheten med skrivaren. Detta förhindrar konfidentiella dokument från att olagligt tas bort.

Tjockt papper:

Välj **På** för att förhindra bläck från att smeta ut på dina utskrifter, men detta kan resultera i lägre utskriftshastighet. Om du inte kan förhindra att bläck smetas ut med denna funktion, prova att reducera utskriftsdensiteten och kopieringsdensiteten.

Tyst läge:

Välj **På** för att minska ljud under utskrift, men detta kan resultera i lägre utskriftshastighet. Beroende på vilka inställningar för papperstyp och utskriftskvalitet som du väljer kanske det inte finns någon skillnad i skrivarens ljudnivå.

Optimera efterbehandling:

Välj **På** för att reducera papperets felplacering och förbättra skrivarens förmåga att stapla och bunta papper. Användning av denna funktion reducerar skrivarens hastighet.

Prioritera hög utskriftshastighet

Välj **Av** för att tillåta skrivaren anpassa utskriftshastigheten till villkoren för papperstyp och utskriftsdata. Detta tillåter dig att förhindra att utskriftskvaliteten blir sämre och förhindra papperstrassel.

Bilaga

PC Anslutning via USB

När du aktiverar alternativet kan du tillåta åtkomst från datorn som är ansluten via USB.

När du inaktiverar det kan du förbjuda utskrift som inte sker via nätverket.

USB I/F timeout-inst.:

Ange antal sekunder som måste passera innan USB-kommunikationen med en dator avslutas när skrivaren tagit emot ett utskriftsjobb från en PostScript-skrivardrivrutin eller en PCL-skrivardrivrutin. Om jobbets sluttid inte är tydligt definierad i en PostScript-skrivardrivrutin eller en PCL-skrivardrivrutin kan ändlös USB-kommunikation uppstå. När det här inträffar avslutar skrivaren kommunikationen efter att angiven tid har förflutit. Ange 0 (noll) om du inte vill att kommunikationen avslutas.

Menyalternativ för Nätverksinställningar i Allmänna inställningar

Inställning av Wi-Fi:

Konfigurera eller ändra trådlösa nätverksinställningar. Välj anslutningsmetod bland följande alternativ och följ sedan instruktionerna på LCD-panelen.

- Router
- Wi-Fi Direct

Konfiguration av trådbundet LAN:

Installera eller ändra en nätverksanslutning som har en LAN-kabel och router. När den används inaktiveras Wi-Fi-anslutningarna.

Nätverksstatus:

Visar eller skriver ut aktuella nätverksinställningar.

Kontroll av nätverksanslutning:

Kontrollerar den aktuella nätverksanslutningen och skriver ut en rapport. Om det finns några problem med anslutningen löser du dem med hjälp av rapporten.

Avancerat:

Gör följande detaljerade inställningar.

- Enhetsnamn
- TCP/IP
- Proxy-server
- E-postserver
- IPv6-adresser
- MS nätverksdelning
- NFC
- Linjehastighet och Duplex
- Omdirigera HTTP till HTTPS
- Avaktivera IPsec/IP Filtering
- Avaktivera IEEE802.1X

Bilaga

Menyalternativ för Inställningar för webbtjänst i Allmänna inställningar

Epson Connect-tjänster:

Visar om skrivaren är registrerad och ansluten till Epson Connect.

Du kan registrera för tjänsten genom att klicka på **Registrera** och följa anvisningarna.

När du har registrerat dig kan du ändra följande inställningar.

Pausa/återuppta

Avregistrera

Se följande webbplats för information.

<https://www.epsonconnect.com/>

<http://www.epsonconnect.eu> (Endast Europa)

Google Cloud Print-tjänster:

Visar om skrivaren är registrerad och ansluten till Google Cloud Print-tjänster.

När du har registrerat dig kan du ändra följande inställningar.

Aktivera/Avaktivera

Avregistrera

För detaljer kring registrering av Google Cloud Print-tjänster, se följande webbplats.

<https://www.epsonconnect.com/>

<http://www.epsonconnect.eu> (Endast Europa)

Menyalternativ för Systemadministration i Allmänna inställningar

Du kan underhålla produkten som systemadministratör med denna funktion. Du kan också välja att begränsa produktfunktioner för individuella användare för att det ska passa till den arbets- eller kontorsstil.

Kontakter-hanterare:

Du kan utföra följande inställningar för kontakter.

Lägg till/Redigera/Radera:

Registrera och/eller radera kontakter för menyerna Skanna till dator (E-post) och Skanna till nätv.mapp/FTP.

Ofta:

Registrera ofta använda kontakter för att snabbt få åtkomst till dem. Du kan också ändra ordningen i listan.

Skriv ut kontakter:

Skriv ut kontaktlistan.

Visa alternativ:

Ändra det sätt kontaktlistan visas på.

Bilaga

Sökalternativ:

Ändra metod för att söka kontakter.

Inställningar för Rengöring av skrivhuvud:

Du kan utföra följande inställningar för rengöring av skrivhuvudet.

Autorensning:

Kontrollera om skrivhuvudets munstycken inte är igensatta innan du skriver ut eller efter utskrift.

Rengöring av skrivhuvudet utförs automatiskt om det krävs enligt de resultat som kontrollen medförde.

Periodisk rengöring:

Välj **På** för att rengöra skrivhuvudet när ett visst antal sidor skrivits ut.

Rensa interna minnets data:

Det här objektet visas på en PCL- eller PostScript-kompatibel skrivare.

Ta bort data från skrivarens internminne, såsom hämtat teckensnitt och makro för PCL-utskrift eller ett jobb med lösenordsutskrift.

Inställningar för radering av hårddisk:

Ange inställningar för att bearbeta data som finns lagrade på den inbyggda hårddisken.

Jobb för utskrift, kopiering och skanning sparas tillfälligt på hårddisken för att hantera data för autentiserad utskrift och stora mängder kopiering, skanning, utskrift etc. Gör inställningar för att säkert radera dessa data.

Radera minnesinställning automatiskt:

När alterantivet aktiverats raderas måldata sekventiellt när den blir onödig, exempelvis när uskrift eller skanning slutförs. Måldata som raderas när den här funktionen är aktiverad.

Eftersom det krävs åtkomst till hårddisken fördröjs tiden för övergång till energisparläge.

Radera allt minne:

Alla data på hårddisken raderas. Du kan inte utföra andra åtgärder eller stänga av enheten under formateringen.

Hög hastighet: Raderar alla data med ett kommando för radering.

Skriv över: Raderar alla data med ett kommando för radering och skriver över data inom alla områden för att radera alla data.

Säkerhetsinställningar:

Du kan utföra följande säkerhetsinställningar.

Begränsningar:

Tillåt ändring av inställningar av följande alternativ när panellås är aktiverat.

Åtkomst till jobblogg

Åtkomst till Registrera/ radera Kontakter

Bilaga

- Åtk. t. Hist. f. sparade utskrifter på Skanna till nätv.mapp/FTP
- Åtkomst till Nyliga för Skanna till e-post
- Åtk. t. Visa hist. för skickat för Skanna till e-post
- Åtk. t. Hist. skickade utskr. för Skanna till e-post
- Åtkomst till Språk
- Åtkomst till Tjockt papper
- Åtkomst till Tyst läge
- Åtkomst till Prioritet för utskriftshastighet
- Åtkomst till Upptäck dubbelmatning
- Skydd av Personligt data
- Tillåt att kopiera till Utmatn. fack
- Acceptera avstängning

Åtkomstkontroll:

Välj **På** för att begränsa produktens funktioner. Detta kräver att användare loggar in på produktens kontrollpanel med deras användarnamn och lösenord innan de kan använda kontrollpanelens funktioner.

- Acceptera jobb från okänd användare
Välj om jobb som inte har nödvändig autentiseringsinformation ska tillåtas eller inte.
- Acceptera bara konfidentiella jobb
Välj om du vill eller inte vill skriva ut endast konfidentiella jobb.
- Begränsa åtkomst till jobbstatus
Välj om du vill eller inte vill ge användare åtkomst till andra användares jobb.

Admin. inställningar:

- Administratörslösenord
Ställ in, ändra och ta bort ett administratörslösenord.
- Låsinställning
Välj huruvida du vill låsa kontrollpanelen med det lösenord som finns registrerat i **Administratörslösenord**.

Lösenordspolicy:

Välj **På** för att ställa in följande lösenordsregler.

- Minsta Lösenordslängd
- Inkludera versaler
- Inkludera gemener
- Inkludera siffra
- Inkludera skiljetecken

Granskningslogg

Välj **På** för att registrera en granskningslogg.

Bilaga

Programverifikation vid start

Välj **På** för att verifiera skrivarens program vid uppstart.

Återställ inställningarna:

Återställer inställningarna på följande menyer till sina standardinställningar.

- Nätverksinställningar
- Kopiera inställningar
- Skanningsinställn.
- Rensa all data och alla inställningar

Uppdatering av fast programvara:

Du kan få information om uppdatering av inbyggd programvara som aktuell version och information om tillgängliga uppdateringar.

Meddelande:

Välj **På** för att ta emot en avisering om en uppdatering av inbyggd programvara finns tillgänglig.

Menyalternativ för Utskriftsräknare

Visar totalt antal utskrifter från den tidpunkt då du köpte skrivaren. Tryck på **Skriv ut blad** när du vill skriva ut resultatet.

Menyalternativ för Status för förbruknings.

Visar ungefärliga nivåer för bläck och servicelivslängd för underhållsenheten.

När ett ! visas börjar bläcket ta slut eller så är underhållsenheten nästan full. När X-tecknet visas är bläcket slut eller så är underhållsenheten full och du behöver byta objektet.

Menyalternativ för Underhåll

För att behålla samma utskriftskvalitet, använd följande funktioner för att rengöra skrivarhuvudet.

Skriv.huv. Kontr. munst.:

Välj den här funktionen för att kontrollera om skrivarhuvudets munstycken är tilltäppta. Skrivaren skriver ut ett munstyckeskontrollmönster.

Rengör. av skrivarhuvud:

Välj den här funktionen för att rengöra tilltäppta munstycken i skrivarhuvudet.

Menyalternativ för Språk/Language

Välj det språk som används på LCD-skärmen.

Menyalternativ för Skrivarstatus/Skriv ut

Skriv ut statusblad:

Konfiguration statusark:

Skriv ut informationsblad som visar den befintliga skrivarens status och inställningar.

Statusark för material:

Skriv ut ett informationsblad som visar status för förbrukningsmaterial.

Ark för användarhistorik:

Skriv ut informationsblad som visar skrivarens användningshistorik.

PS3-teckensnittslista:

Skriver ut en lista med teckensnitt tillgängliga för en PostScript-skrivare.

PCL-teckensnittslista:

Skriver ut en lista med teckensnitt tillgängliga för en PCL-utskrift.

Nätverk:

Kabel-LAN/Wi-Fi-status:

Visar aktuell nätverksanslutningsstatus.

Wi-Fi Direct Status:

Visar aktuell nätverksanslutningsstatus.

Status för e-postserver:

Visar de aktuella inställningarna.

statusblad:

Skriver ut de aktuella nätverksinställningarna.

Menyalternativ för Kontakter-hanterare

Lägg till/Redigera/Radera:

Registrera och/eller radera kontakter för menyerna Skanna till dator (E-post) och Skanna till nätv.mapp/FTP.

Ofta:

Registrera ofta använda kontakter för att snabbt få åtkomst till dem. Du kan också ändra ordningen i listan.

Bilaga

Skriv ut kontakter:

Skriv ut kontaktlistan.

Visa alternativ:

Ändra sättet kontaktlistan visas på.

Sökalternativ:

Ändra metoden för att söka kontakter.

Menyalternativ för Användarinställningar

Välj menyerna på kontrollpanelen enligt beskrivningen nedan.

Inst. > Användarinställningar

Du kan inte ändra inställningarna som har låsts av din administratör.

Du kan ändra standardinställningar för följande menyer.

- Skanna till nätv.mapp/FTP
- Skanna till dator (E-post)
- Skanna till minnesenhet
- Skanna till moln
- Kopiera inställningar

Menyalternativ för Autentiseringsystem

Du kan kontrollera status av autentiseringsystemet och Epson Open Platform.

Autentisera enhetsstatus

Visar status för autentiseringsystemet.

Information om Epson Open Platform

Visar status för Epson Open Platform.

Avancerade säkerhetsinställningar för företag

I det här kapitlet beskriver vi avancerade säkerhetsfunktioner.

Säkerhetsinställningar och förebyggande av fara

När en skrivare är ansluten till ett nätverk kan du öppna den från en fjärrstyrd plats. Dessutom kan många människor dela skrivaren, vilket är praktiskt vid förbättring av operationell effektivitet och bekvämlighet. Risker, såsom olaglig åtkomst, olaglig användning och modifiering av data ökar. Om du använder skrivaren i en miljö där du kan få åtkomst till Internet är riskerna ännu högre.

För skrivare som inte har åtkomstskydd utifrån går det att läsa kontakter och skriva ut utskriftsloggar som lagras i skrivaren från Internet.

För att undvika den här risken har Epson-skrivare en rad olika säkerhetstekniker.

Konfigurera skrivaren efter behov enligt miljövillkoren som har byggts in i kundens miljöinformation.

Namn	Funktionstyp	Vad du kan konfigurera	Vad du kan förhindra
SSL/TLS-kommunikation	Kommunikationsinnehållet krypteras med SSL/TLS-kommunikationer vid åtkomst till Epson-servern på Internet från enheten, såsom kommunikation med datorn via webbläsaren, med Epson Connect, och firmware-uppdatering.	Få ett CA-signerat certifikat och importera det sedan till skrivaren.	Genom att rensa en identifiering av enheten med CA-signerad certifiering förhindras impersonifiering och obehörig åtkomst. Dessutom skyddas kommunikationsinnehållet i SSL/TLS och innehållsläckage förhindras för utskriftsdata och konfigurationsinformation.
Kontroll av protokoll	Kontrollerar protokollen och tjänsterna som ska användas för kommunikation mellan skrivare och datorer, och aktiverar och inaktiverar funktioner.	Ett protokoll eller en tjänst som verkställs för funktioner tillåts eller förbjuds separat.	Genom att minska säkerhetsrisker som kan uppstå vid oavsiktlig användning där användare förhindras från att använda onödiga funktioner.
IPsec-/IP-filtrering	Du kan göra inställningar för att tillåta beskärning och urklipp av data som kommer från en viss klient eller är av en viss typ. Eftersom IPsec skyddar data via IP-paketenheter (kryptering och autentisering), kan du säkert kommunicera osäkra protokoll.	Skapa en grundläggande policy och individuell policy för att konfigurera klienten eller typen av data som kan få åtkomst till skrivaren.	Skydda från obehörig åtkomst och klåfingerskydd och störning av kommunikationsdata till skrivaren.
IEEE 802.1X	Gör det bara möjligt för en användare som är autentiserad för Wi-Fi och Ethernet att ansluta. Tillåter bara en behörig användare att använda skrivaren.	Autentiseringsinställningar för RADIUS-servern (autentiseringsserver).	Skyddar från obehörig åtkomst och användning av skrivaren.

Relaterad information

- ➔ ["SSL-/TLS-kommunikation med skrivaren" på sidan 147](#)
- ➔ ["Kontrollera med protokoll" på sidan 155](#)
- ➔ ["Krypterad kommunikation med IPsec/IP-filtrering" på sidan 160](#)
- ➔ ["Ansluta skrivaren till ett IEEE802.1X-nätverk" på sidan 172](#)

Säkerhetsfunktionsinställningar

Vid inställning av IPsec/IP-filtrering eller IEEE802.1X, rekommenderar vi att du får åtkomst till Web Config med SSL/TLS för att kommunicera inställningsinformationen och minska säkerhetsrisker, såsom klåfingerskydd och interception.

Du kan alltid använda Web Config genom att ansluta skrivaren direkt till datorn med en Ethernet-kabel och sedan skriva in IP-adressen i en webbläsare. Skrivaren kan anslutas i en säker miljö efter att säkerhetsinställningarna har slutförts.

SSL-/TLS-kommunikation med skrivaren

När servercertifikatet är konfigurerat med SSL-/TLS-kommunikation (Secure Sockets Layer/Transport Layer Security) för skrivaren, kan du kryptera kommunikationssökvägen mellan datorer. Gör detta om du vill förhindra fjärrstyrd åtkomst och obehörig åtkomst.

Om digital certifiering

CA-signerat Certifikat

Det här är ett certifikat som signerats av CA (Certificate Authority). Du kan ansöka om att få den från Certificate Authority. Det här certifikatet intygar existensen att skrivaren är och används för SSL/TLS-kommunikation så att du kan garantera säkerheten i datakommunikationen.

När den används för SSL/TLS-kommunikation, används den som ett servercertifikat.

När den är konfigurerad för IPsec/IP-filtrering eller IEEE 802.1X-kommunikation, används den som ett klientcertifikat.

CA-certifikat

Det här är ett certifikat som ingår i kedjan för CA-signerat Certifikat, även kallat mellanliggande CA-certifikat. Det används av webbläsaren för att validera sökvägen till skrivarens certifikat vid åtkomst till servern för den andra parten eller Web Config.

För CA-certifikatet ska du konfigurera när du vill validera sökvägen för servercertifikatet vid åtkomst från skrivaren. För skrivaren konfigurerar du om du vill certifiera sökvägen för CA-signerat Certifikat för SSL/TLS-anslutning.

Du kan erhålla CA-certifikatet för skrivaren från Certification Authority där CA-certifikatet utfärdades.

Du kan också få CA-certifikatet som används för att validera servern för den andra parten från Certification Authority som har utfärdat CA-signerat Certifikat för den andra servern.

Självsignerat certifikat

Det här är ett certifikat som skrivaren signerar och utfärdar. Det kallas även rotcertifikat. Eftersom utfärdaren själv certifierar är den inte tillförlitlig och kan inte förhindra impersonifiering.

Använd den när du gör säkerhetsinställningar och utför enkel SSL/TLS-kommunikation utan CA-signerat Certifikat.

Om du använder detta certifikat för SSL/TLS-kommunikation kan en säkerhetsvarning visas i webbläsaren, eftersom certifikatet inte är registrerat i en webbläsare. Du kan bara använda detta Självsignerat certifikat för SSL/TLS-kommunikation.

Relaterad information

➔ [”Hämta och importera ett CA-signerat certifikat” på sidan 148](#)

Avancerade säkerhetsinställningar för företag

- ➔ ”Radera ett CA-signerat certifikat” på sidan 152
- ➔ ”Uppdatera ett självsignerat certifikat” på sidan 154

Hämta och importera ett CA-signerat certifikat

Hämta ett CA-signerat certifikat

När du vill hämta ett CA-signerat certifikat ska du skapa en CSR (certifikatsigneringsförfrågan) och använda den för att ansöka hos en certifikatutfärdare. Du kan skapa en CSR med Web Config och en dator.

Följ stegen nedan när du ska skapa en CSR och hämta ett CA-signerat certifikat med Web Config. CSR får formatet PEM/DER när du skapar certifikatet med Web Config.

1. Öppna Web Config och välj fliken **Nätverkssäkerhet**. Välj sedan **SSL/TLS > Certifikat** eller **IPsec/IP Filtering > Klientcertifikat** eller **IEEE802.1X > Klientcertifikat**.

Oavsett vad du väljer kan du få samma certifikat och använda det gemensamt.

2. Klicka **Generera** för CSR.

En sida där du kan skapa en CSR öppnas.

3. Ange ett värde för varje alternativ.

Anmärkning:

Nyckelns längd och förkortningarna varierar beroende på certifikatutfärdaren. Skapa en begäran enligt reglerna för den certifikatutfärdare det gäller.

4. Klicka på **OK**.

Ett meddelande om slutförande visas.

5. Välj fliken **Nätverkssäkerhet**. Välj sedan **SSL/TLS > Certifikat**, eller **IPsec/IP Filtering > Klientcertifikat** eller **IEEE802.1X > Klientcertifikat**.

6. Klicka på en av hämtningsknapparna för CSR beroende på certifikatutfärdarens specificerade format när du vill hämta en CSR till en dator.

Viktigt:

Skapa inte ett CSR igen. Om du gör det kanske du inte kan importera ett utfärdat CA-signerat Certifikat.

7. Skicka ett CSR till en certifikatutfärdare och skaffa ett CA-signerat Certifikat.

Följ reglerna för de olika certifikatutfärdarna angående sändningsmetod och format.

8. Spara det utfärdade CA-signerat Certifikat på en dator som är ansluten till skrivaren.

Hämtningen av det CA-signerat Certifikat är klar när du sparar certifikatet på en måldestination.

Avancerade säkerhetsinställningar för företag

Inställningsalternativ för CSR

- Key Length: RSA 2048bit - SHA-256
- Common Name: EPSON
- Organization: (empty)
- Organizational Unit: (empty)
- Locality: (empty)
- State/Province: (empty)
- Country: (empty)

At the bottom of the form are two buttons: "OK" and "Back".

Alternativ	Inställningar och förklaringar
Nyckellängd	Välj nyckellängd för CSR.
Nätverksnamn	<p>Du kan uppge mellan 1 och 128 tecken. Om det är en IP-adress ska det vara en statisk IP-adress. Du kan ange 1 till 5 IPv4-adresser, IPv6-adresser, värdnamn, FQDN genom att separera dem med kommatecken.</p> <p>Det första elementet lagras med gemensamt namn, och övriga element lagras i aliasfältet för certifikatsämnet.</p> <p>Exempel: Skrivarens IP-adress: 192.0.2.123, skrivarnamn: EPSONA1B2C3 Nätverksnamn: EPSONA1B2C3,EPSONA1B2C3.local,192.0.2.123</p>
Organisation/ Organisationsenhet/ Plats/ Stat/provins	Du kan ange mellan 0 och 64 tecken (Organisationsenhet får inte överskrida 55 tecken) i ASCII (0x20–0x7E). Du kan skilja unika namn åt med komman.
Land	Skriv en landskod med ett tvåsiffrigt nummer enligt ISO-3166.

Relaterad information

➔ [”Hämta ett CA-signerat certifikat” på sidan 148](#)

Importera ett CA-signerat certifikat

Importera det erhållna CA-signerat Certifikat till skrivaren.

**Viktigt:**

- Kontrollera att rätt datum och klockslag är inställt på skrivaren. Certifikatet kan vara ogiltigt.
- Om du hämtar ett certifikat med en CSR som skapats i Web Config kan du importera ett certifikat i taget.

1. Öppna Web Config och välj fliken **Nätverkssäkerhet**. Välj sedan **SSL/TLS > Certifikat**, eller **IPsec/IP Filtering > Klientcertifikat** eller **IEEE802.1X > Klientcertifikat**.

2. Klicka på **Importera**

En sida där du kan importera öppnas.

3. Ange ett värde för varje alternativ. Konfigurera **CA-certifikat 1** och **CA-certifikat 2** vid verifiering av certifikatet i webbläsaren som får åtkomst till skrivaren.

Inställningarna kan variera beroende på var du hämtar en CSR och certifikatets filformat. Ange värdena för nödvändiga inställningar enligt följande.

- Ett certifikat i formatet PEM/DER som hämtats från Web Config
 - Privat nyckel:** Konfigureras inte eftersom skrivaren innehåller en privat nyckel.
 - Lösenord:** Konfigurera inte.
 - CA-certifikat 1/CA-certifikat 2:** Valfritt
- Ett certifikat i formatet PEM/DER som hämtats från en dator
 - Privat nyckel:** Måste anges.
 - Lösenord:** Konfigurera inte.
 - CA-certifikat 1/CA-certifikat 2:** Valfritt
- Ett certifikat i formatet PKCS#12 som hämtats från en dator
 - Privat nyckel:** Konfigurera inte.
 - Lösenord:** Valfritt
 - CA-certifikat 1/CA-certifikat 2:** Konfigureras inte.

4. Klicka på **OK**.

Ett meddelande om slutförande visas.

Anmärkning:

Verifiera certifikatinformationen genom att klicka på **Bekräfta**.

Relaterad information

➔ ["Öppna Web Config" på sidan 31](#)

➔ ["Inställningsalternativ för import av CA-signerat certifikat" på sidan 151](#)

Avancerade säkerhetsinställningar för företag

Inställningsalternativ för import av CA-signerat certifikat

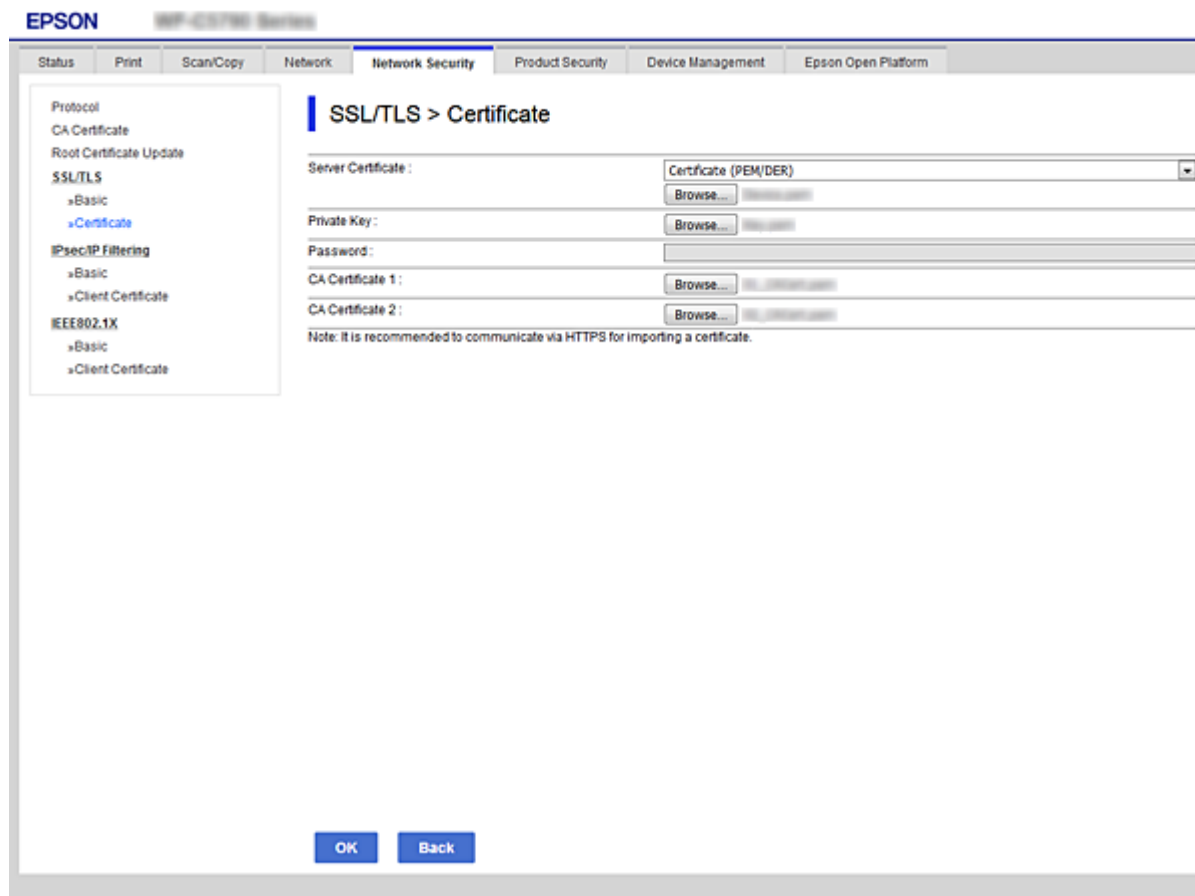

Alternativ	Inställningar och förklaringar
Servercertifikat eller Klientcertifikat	Välj ett certifikatformat. För SSL/TLS-anslutning visas Servercertifikat. För IPsec/IP-filtrering eller IEEE 802.1X visas Klientcertifikat.
Privat nyckel	Om du hämtat ett certifikat med formatet PEM/DER med en CSR som skapats på en dator ska du ange en privat nyckelfil som matchar certifikatet.
Lösenord	Om filformatet är Certifikat med privat nyckel (PKCS#12) anger du lösenordet för kryptering av privatnyckeln som anges när du införskaffar certifikatet.
CA-certifikat 1	Om certifikatets format är Certifikat (PEM/DER) importerar du ett certifikat för en certifikatsmyndighet som utfärdar CA-signerat Certifikat som används som ett servercertifikat. Ange en fil om det behövs.
CA-certifikat 2	Om certifikatets format är Certifikat (PEM/DER) ska du importera ett certifikat från en certifikatutfärdare som utfärdar CA-certifikat 1. Ange en fil om det behövs.

Relaterad information

➔ ["Importera ett CA-signerat certifikat" på sidan 150](#)

Radera ett CA-signerat certifikat

Du kan radera ett importerat certifikat när det har gått ut eller när en krypterad anslutning inte längre behövs.

**Viktigt:**

Om du hämtar ett certifikat med en CSR som skapats i Web Config kan du inte importera ett certifikat som raderats. I sådana fall ska du skapa en CSR och hämta ett nytt certifikat.

1. Öppna Web Config och välj sedan fliken **Nätverkssäkerhet**. Välj sedan **SSL/TLS > Certifikat** eller **IPsec/IP Filtering > Klientcertifikat** eller **IEEE802.1X > Klientcertifikat**.
2. Klicka på **Radera**.
3. Bekräfta att du vill ta bort certifikatet i meddelandet som visas.

Konfigurera CA-certifikat

När du konfigurerar CA-certifikat kan du validera sökvägen till CA-certifikatet för servern som skrivaren har åtkomst till. Detta kan förhindra avpersonifiering.

Du kan få CA-certifikat från certifieringsmyndigheten där CA-signerat Certifikat utfärdats.

Relaterad information

- ➔ [”Öppna Web Config” på sidan 31](#)
- ➔ [”Inställningsalternativ för CSR” på sidan 149](#)
- ➔ [”Importera ett CA-signerat certifikat” på sidan 150](#)

Importera ett CA-certifikat

Importera CA-certifikat till skrivaren.

1. Öppna Web Config och välj sedan fliken **Nätverkssäkerhet > CA-certifikat**.
2. Klicka på **Importera**.

Avancerade säkerhetsinställningar för företag

3. Ange det CA-certifikat du vill importera.

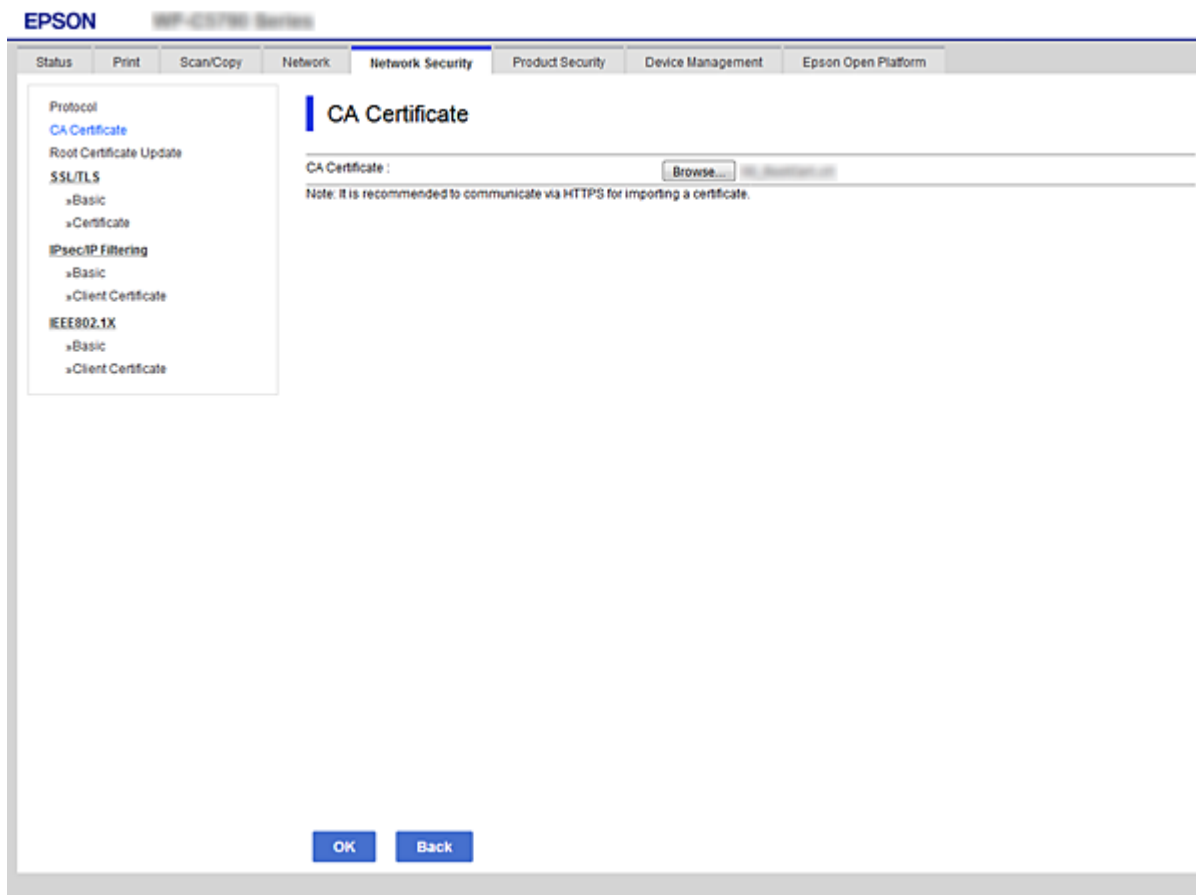

4. Klicka på **OK**.

När importen är klar kommer du tillbaka till skärmen **CA-certifikat** och det importerade CA-certifikat visas.

Ta bort ett CA-certifikat

Du kan ta bort det importerade CA-certifikat.

1. Öppna Web Config och välj sedan fliken **Nätverkssäkerhet > CA-certifikat**.

Avancerade säkerhetsinställningar för företag

Exempel:

Skrivarens IP-adress: 192.0.2.123, skrivarnamn: EPSONA1B2C3

Gemensamt namn: EPSONA1B2C3,EPSONA1B2C3.local,192.0.2.123

- Ange en giltighetsperiod för certifikatet.

Key Length :	RSA 2048bit - SHA-256
Common Name :	EPSON
Organization :	SEIKO EPSON CORP
Valid Date (UTC) :	2019-01-23 08:39:10 UTC
Certificate Validity (year) :	10

At the bottom of the configuration area, there are two buttons: "Next" and "Back".

- Klicka på **Nästa**.

Ett bekräftelsemeddelande visas.

- Klicka på **OK**.

Skrivaren uppdateras.

Anmärkning:

Du kan kontrollera certifikatsinformationen från fliken *Nätverkets säkerhetsinställningar > SSL/TLS > Certifikat > Självsignerat certifikat* och klicka på *Bekräfta*.

Relaterad information

➔ ["Öppna Web Config" på sidan 31](#)

Kontrollera med protokoll

Du kan skriva ut med hjälp av ett antal olika vägar och protokoll.

Avancerade säkerhetsinställningar för företag

Om du har en flerfunktionsskrivare kan du använda nätverksskanning från ett ospecificerat antal datorer i nätverket.

Du kan minska oönskade säkerhetsrisker genom att begränsa utskrift från särskilda vägar eller genom att kontrollera de tillgängliga funktionerna.

Kontrollera protokoll

Konfigurera protokollinställningar.

1. Öppna Web Config och välj fliken **Nätverkssäkerhet > Protokoll**.
2. Konfigurera varje punkt.
3. Klicka på **Nästa**.
4. Klicka på **OK**.

Inställningarna aktiveras på skrivaren.

Protokoll som du kan aktivera eller avaktivera

Protokoll	Beskrivning
Bonjour-inställningar	Du kan ange om du vill använda Bonjour. Bonjour används för att söka efter enheter skriva ut och så vidare.
SLP-inställningar	Du kan aktivera eller inaktivera SLP-funktionen. SLP används för push-skanning och nätverkssökning i EpsonNet Config.
WSD-inställningar	Du kan aktivera eller inaktivera WSD-funktionen. När det är aktiverat, kan du lägga till WSD-enheter och skriva ut från WSD-porten.
LLTD-inställningar	Du kan aktivera eller inaktivera LLTD-funktionen. När detta är aktiverat, visas det på Windows nätverkskarta.
LLMNR-inställningar	Du kan aktivera eller inaktivera LLMNR-funktionen. När det är aktiverat kan du använda namnmatchning utan NetBIOS, även om du inte kan använda DNS.
LPR-inställningar	Du kan ange om du vill tillåta LPR-utskrift. När det är aktiverat kan du skriva ut och skanna från LPR-porten.
RAW(Port9100)-inställningar	Du kan ange om du vill tillåta utskrift från RAW-porten (port 9100). När det är aktiverat kan du skriva ut från RAW-porten (port 9100).
IPP-inställningar	Du kan ange om du vill tillåta utskrift från IPP. När det är aktiverat kan du skriva ut över internet.
FTP-inställningar	Du kan ange om du vill tillåta FTP-utskrift. När det är aktiverat kan du skriva ut över en FTP-server.
SNMPv1/v2c-inställningar	Du kan ange om du vill tillåta SNMPv1/v2c. Detta används för att ställa in enheter, övervakning och så vidare.
SNMPv3-inställningar	Du kan ange om du vill tillåta SNMPv3. Detta används för att ställa in krypterade enheter, övervakning och så vidare.

Inställningsalternativ för protokoll

EPSON L3110

Status Print Scan/Copy Network **Network Security** Product Security Device Management Epson Open Platform

Protocol

Note: If you need to change the Device Name used on each protocol and the Bonjour Name, change the Device Name in the Network Settings. If you need to change the Location used on each protocol, change it in the Network Settings.

Bonjour Settings

Use Bonjour

Bonjour Name : EPSON

Bonjour Service Name : 127.0.0.1/PRESENTATION

Location :

Top Priority Protocol : Port9100

SLP Settings

Enable SLP

WSD Settings

Enable WSD

Printing Timeout (sec) : 000

Scanning Timeout (sec) : 000

Device Name : EPSON

Location :

LLTD Settings

Enable LLTD

Device Name : EPSON

LLMNR Settings

Enable LLMNR

LPR Settings

Allow LPR Port Printing

Printing Timeout (sec) : 000

Next

Bonjour-inställningar

Alternativ	Inställningsvärde och beskrivning
Använd Bonjour	Välj det här för att söka efter eller använda enheter via Bonjour.
Bonjour-namn	Visar Bonjour-namn.
Tjänstenamn f. Bonjour	Visar Bonjour-tjänstens namn.
Plats	Visar Bonjour-platsnamn.
Topprioritetsprotokoll	Välj övre prioritetsprotokoll för Bonjour-utskrift.
Wide-Area Bonjour	Konfigurera om du vill använda Wide-Area Bonjour.

SLP-inställningar

Alternativ	Inställningsvärde och beskrivning
Aktivera SLP	Välj detta för att aktivera SLP-funktionen. Detta används med nätverkssökning i EpsonNet Config.

WSD-inställningar

Avancerade säkerhetsinställningar för företag

Alternativ	Inställningsvärde och beskrivning
Aktivera WSD	Välj detta för att göra det möjligt att lägga till enheter med WSD, och skriv ut och skanna från WSD-porten.
Utskriftstimeout (sek)	Ange kommunikationstimeout-värde för WSD-utskrift mellan 3 till 3600 sekunder.
Skanningstimeout (sek)	Ange kommunikationstimeout-värde för WSD-skanning mellan 3 till 3600 sekunder.
Enhetsnamn	Visar WSD enhetsnamn.
Plats	Visar WSD-platsnamn.

LLTD-inställningar

Alternativ	Inställningsvärde och beskrivning
Aktivera LLTD	Välj detta för att möjliggöra LLTD. Skrivaren visas i Windows nätverkskarta.
Enhetsnamn	Visar LLTD enhetsnamn.

LLMNR-inställningar

Alternativ	Inställningsvärde och beskrivning
Aktivera LLMNR	Välj detta för att möjliggöra LLMNR. Du kan använda namnmatchning utan NetBIOS även om du inte kan använda DNS.

LPR-inställningar

Alternativ	Inställningsvärde och beskrivning
Tillåt LPR-portutskrift	Välj att tillåta utskrift från LPR-port.
Utskriftstimeout (sek)	Ange timeout-värde för LPR-utskrift mellan 0 till 3600 sekunder. Om du inte vill ha timeout, ange 0.

RAW(Port9100)-inställningar

Alternativ	Inställningsvärde och beskrivning
Tillåt RAW(Port9100)-utskrift	Välj att tillåta utskrift från RAW-port (Port 9100).
Utskriftstimeout (sek)	Ange timeout-värdet för RAW (Port 9100)-utskrift mellan 0 till 3600 sekunder. Om du inte vill ha timeout, ange 0.

IPP-inställningar

Alternativ	Inställningsvärde och beskrivning
Aktivera IPP	Markera för att aktivera IPP-kommunikation. Endast skrivare som stöder IPP visas.

Avancerade säkerhetsinställningar för företag

Alternativ	Inställningsvärde och beskrivning
Tillåt icke säker kommunikation	Välj att tillåta skrivaren att kommunicera utan säkerhetsåtgärder (IPP).
Kommunikationstimeout (sek)	Ange timeout-värde för IPP-utskrift mellan 0 till 3600 sekunder.
URL (Nätverk)	Visar IPP-webbadresser (http och https) när skrivaren är ansluten med trådbundet nätverk eller Wi-Fi. Webbadressen är ett kombinerat värde av skrivarens IP-adress, portnummer och IPP-skrivarnamn.
URL (Wi-Fi Direct)	Visar IPP-webbadresser (http och https) när skrivaren är ansluten med Wi-Fi Direct. Webbadressen är ett kombinerat värde av skrivarens IP-adress, portnummer och IPP-skrivarnamn.
Skrivarnamn	Visar IPP-skrivarnamn.
Plats	Visar IPP-plats.

FTP-inställningar

Alternativ	Inställningsvärde och beskrivning
Aktivera FTP-server	Markera för att aktivera FTP-utskrift. Endast skrivare som stöder FTP-utskrift visas.
Kommunikationstimeout (sek)	Ange timeout-värde för FTP-kommunikation mellan 0 till 3600 sekunder. Om du inte vill ha timeout, ange 0.

SNMPv1/v2c-inställningar

Alternativ	Inställningsvärde och beskrivning
Aktivera SNMPv1/v2c	Markera för att aktivera SNMPv1/v2c.
Åtkomstbehörighet	Ställ in åtkomstbehörighet när SNMPv1/v2c är aktiverad. Välj Skrivskyddad eller Läs/Skriv .
Gemenskapsnamn (endast läsa)	Ange 0 till 32 ASCII (0x20 till 0x7E)-tecken.
Gemenskapsnamn (läsa/skriva)	Ange 0 till 32 ASCII (0x20 till 0x7E)-tecken.

SNMPv3-inställningar

Alternativ	Inställningsvärde och beskrivning
Aktivera SNMPv3	SNMPv3 är aktiverad när rutan markerats.
Användarnamn	Ange mellan 1 och 32 tecken med 1 byte tecken.
Autentiseringsinställningar	

Avancerade säkerhetsinställningar för företag

Alternativ		Inställningsvärde och beskrivning
	Algoritm	Välj en algoritm för autentisering av SNMPv3.
	Lösenord	Ange lösenord för autentisering för SNMPv3. Ange mellan 8 och 32 tecken i ASCII (0x20–0x7E). Om du inte specificerar detta, lämna det tomt.
	Bekräfta lösenord	Ange lösenordet som du konfigurerade som bekräftelse.
Krypteringsinställningar		
	Algoritm	Välj en algoritm för kryptering av SNMPv3.
	Lösenord	Ange lösenord för kryptering för SNMPv3. Ange mellan 8 och 32 tecken i ASCII (0x20–0x7E). Om du inte specificerar detta, lämna det tomt.
	Bekräfta lösenord	Ange lösenordet som du konfigurerade som bekräftelse.
Kontextnamn		Ange max 32 tecken i Unicode (UTF-8). Om du inte specificerar detta, lämna det tomt. Antalet tecken som kan anges varierar beroende på språk.

Krypterad kommunikation med IPsec/IP-filtrering

Om IPsec/IP Filtring

Du kan filtrera trafiken baserat på IP-adresser, tjänster och port genom att använda IPsec/IP-filtreringsfunktionen. Genom att kombinera filter kan du konfigurera att skrivaren ska acceptera eller blockera angivna klienter och data. Du kan även höja säkerhetsnivån genom att använda IPsec.

Anmärkning:

Datorer som kör Windows Vista eller senare eller Windows Server 2008 eller senare stöder IPsec.

Konfigurera standardpolicy

Konfigurera en standardprincip när du vill filtrera trafiken. Standardprincipen gäller alla användare och grupper som ansluter till skrivaren. Konfigurera gruppprinciper om du vill ha mer exakt kontroll över användare och grupper.

1. Öppna Web Config och välj fliken **Nätverkssäkerhet > IPsec/IP Filtring > Grundläggande**.
2. Ange ett värde för varje alternativ.
3. Klicka på **Nästa**.
Ett bekräftelsemeddelande visas.
4. Klicka på **OK**.
Skrivaren uppdateras.

Avancerade säkerhetsinställningar för företag

Relaterad information

- ➔ ”Öppna Web Config” på sidan 31
- ➔ ”Inställningsalternativ för Standardpolicy” på sidan 161

Inställningsalternativ för Standardpolicy

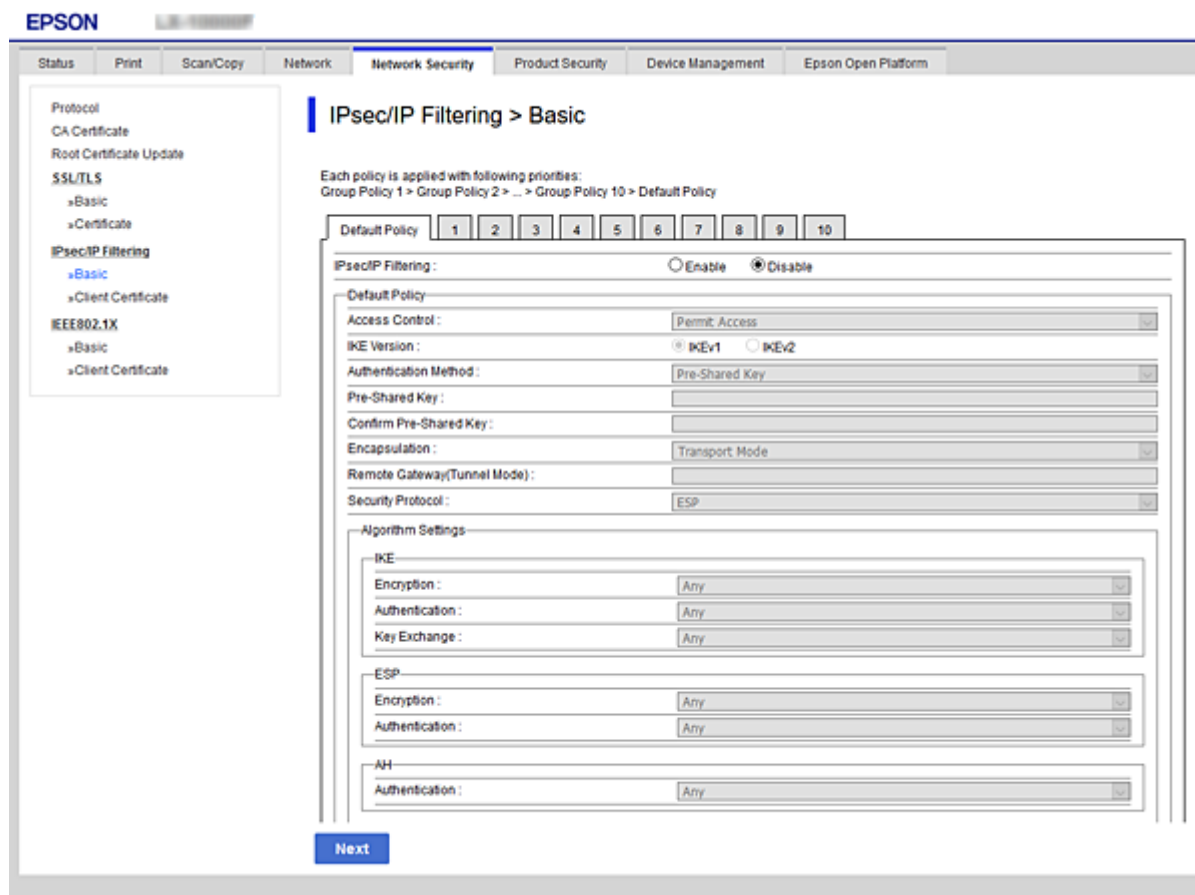

Standardpolicy

Alternativ	Inställningar och förklaringar
IPsec/IP Filtering	Du kan aktivera och inaktivera funktioner för IPsec/IP-nätverk.

☐ Åtkomstkontroll

Konfigurera en metod för styrning av trafiken av IP-paket.

Alternativ	Inställningar och förklaringar
Tillåt åtkomst	Välj detta när du vill att konfigurerade IP-paket ska få passera.
Neka åtkomst	Välj detta när du inte vill att konfigurerade IP-paket ska få passera.
IPsec	Välj detta när du vill att konfigurerade IPsec-paket ska få passera.

Avancerade säkerhetsinställningar för företag

IKE Version

Välj **IKEv1** eller **IKEv2** för **IKE Version**. Välj ett av alternativen enligt enheten som skrivaren är ansluten till.

IKEv1

Följande alternativ visas när du väljer **IKEv1** för **IKE Version**.

Alternativ	Inställningar och förklaringar
Autentiseringsmetod	Du måste hämta och importera ett CA-signerat certifikat i förväg om du väljer Certifikat .
I förväg delad nyckel	Om du väljer I förväg delad nyckel för Autentiseringsmetod , ska du ange en fördelad nyckel med mellan 1 och 127 tecken.
Bekräfta I förväg delad nyckel	Ange nyckeln som du konfigurerade som bekräftelse.

IKEv2

Alternativ	Inställningar och förklaringar	
Lokal	Autentiseringsmetod	Du måste hämta och importera ett CA-signerat certifikat i förväg om du väljer Certifikat .
	ID Typ	Om du väljer I förväg delad nyckel för Autentiseringsmetod , väljer du typ av ID för skrivaren.
	ID	Ange skrivarens ID som stämmer överens med den typ av ID. Du kan inte använda "@", "#", och "=" för första tecknet. Utmärkande namn: Ange 1 till 128 1-byte ASCII (0x20 till 0x7E)-tecken. Du behöver inkludera "=". IP-adress: Ange IPv4- eller IPv6-format. FQDN: Ange en kombination mellan 1 och 255 tecken med A-Z, a-z, 0-9, "-", och punkt (.). E-postadress: Ange 1 till 128 1-byte ASCII (0x20 till 0x7E)-tecken. Du behöver inkludera "@". Nyckel ID: Ange 1 till 128 1-byte ASCII (0x20 till 0x7E)-tecken.
	I förväg delad nyckel	Om du väljer I förväg delad nyckel för Autentiseringsmetod , ska du ange en fördelad nyckel med mellan 1 och 127 tecken.
	Bekräfta I förväg delad nyckel	Ange nyckeln som du konfigurerade som bekräftelse.

Avancerade säkerhetsinställningar för företag

Alternativ		Inställningar och förklaringar
Fjärr	Autentiseringsmetod	Du måste hämta och importera ett CA-signerat certifikat i förväg om du väljer Certifikat .
	ID Typ	Om du väljer I förväg delad nyckel för Autentiseringsmetod väljer du typen av ID för enheten som du vill autentisera.
	ID	Ange skrivarens ID som stämmer överens med den typ av ID. Du kan inte använda "@", "#", och "=" för första tecknet. Utmärkande namn: Ange 1 till 128 1-byte ASCII (0x20 till 0x7E)-tecken. Du behöver inkludera "=". IP-adress: Ange IPv4- eller IPv6-format. FQDN: Ange en kombination mellan 1 och 255 tecken med A-Z, a-z, 0-9, "-", och punkt (.). E-postadress: Ange 1 till 128 1-byte ASCII (0x20 till 0x7E)-tecken. Du behöver inkludera "@". Nyckel ID: Ange 1 till 128 1-byte ASCII (0x20 till 0x7E)-tecken.
	I förväg delad nyckel	Om du väljer I förväg delad nyckel för Autentiseringsmetod , ska du ange en fördelad nyckel med mellan 1 och 127 tecken.
	Bekräfta I förväg delad nyckel	Ange nyckeln som du konfigurerade som bekräftelse.

Inkapsling

Om du väljer **IPsec** som **Åtkomstkontroll** måste du konfigurera en inkapslingsmetod.

Alternativ	Inställningar och förklaringar
Transportläge	Välj detta om du bara använder skrivaren i samma lokala nätverk. IP-paket lager 4 eller senare krypteras.
Tunnelläge	Om du använder skrivaren i det Internet-förberedda nätverket, såsom IPsec-VPN, ska du markera det här alternativet. Rubriker och data i IP-paket krypteras. Fjärrgateway(Tunnelläge): Om du väljer Tunnelläge för Inkapsling , ange en gateway-adress med mellan 1 och 39 tecken.

Säkerhetsprotokoll

Ställ in ett alternativ om du väljer **IPsec** som **Åtkomstkontroll**.

Alternativ	Inställningar och förklaringar
ESP	Välj detta när du vill säkerställa integriteten hos autentiseringen och data samt kryptera data.
AH	Välj detta när du vill säkerställa integriteten hos autentiseringen och data. Du kan fortfarande använda IPsec även om kryptering av data är förbjudet.

Avancerade säkerhetsinställningar för företag

☐ Algoritmställningar

Det rekommenderas att välja **Valfri** för alla inställningar eller välja ett annat objekt än **Valfri** för varje inställning. Om du väljer **Valfri** för vissa av inställningarna och ett annat objekt än **Valfri** för övriga inställningar kan enheten inte kommunicera, beroende på den andra enheten du vill autentisera.

Alternativ		Inställningar och förklaringar
IKE	Kryptering	Välj krypteringsalgoritm för IKE. Objekten varierar beroende på version av IKE.
	Autentisering	Välj autentiseringsalgoritm för IKE.
	Nyckelutbyte	Välj nyckeländringsalgoritm för IKE. Objekten varierar beroende på version av IKE.
ESP	Kryptering	Välj krypteringsalgoritm för ESP. Detta är tillgängligt när ESP är valt för Säkerhetsprotokoll .
	Autentisering	Välj autentiseringsalgoritm för ESP. Detta är tillgängligt när ESP är valt för Säkerhetsprotokoll .
AH	Autentisering	Välj krypteringsalgoritm för AH. Detta är tillgängligt när AH är valt för Säkerhetsprotokoll .

Relaterad information

➔ [”Konfigurera standardpolicy”](#) på sidan 160

Konfigurera gruppolicy

En gruppolicy är en eller flera regler som gäller en användare eller användargrupp. Skrivaren styr IP-paketerna i enlighet med de principer som konfigurerats. IP-paket autentiseras i ordningsföljden gruppolicy 1 till 10 och därefter en standardprincip.

1. Öppna Web Config och välj fliken **Nätverkssäkerhet > IPsec/IP Filterning > Grundläggande**.
2. Klicka på en numrerad flik du vill konfigurera.
3. Ange ett värde för varje alternativ.
4. Klicka på **Nästa**.
Ett bekräftelsemeddelande visas.
5. Klicka på **OK**.
Skrivaren uppdateras.

Relaterad information

➔ [”Öppna Web Config”](#) på sidan 31

➔ [”Inställningsalternativ för Gruppolicy”](#) på sidan 165

Avancerade säkerhetsinställningar för företag

Inställningsalternativ för Gruppolicy

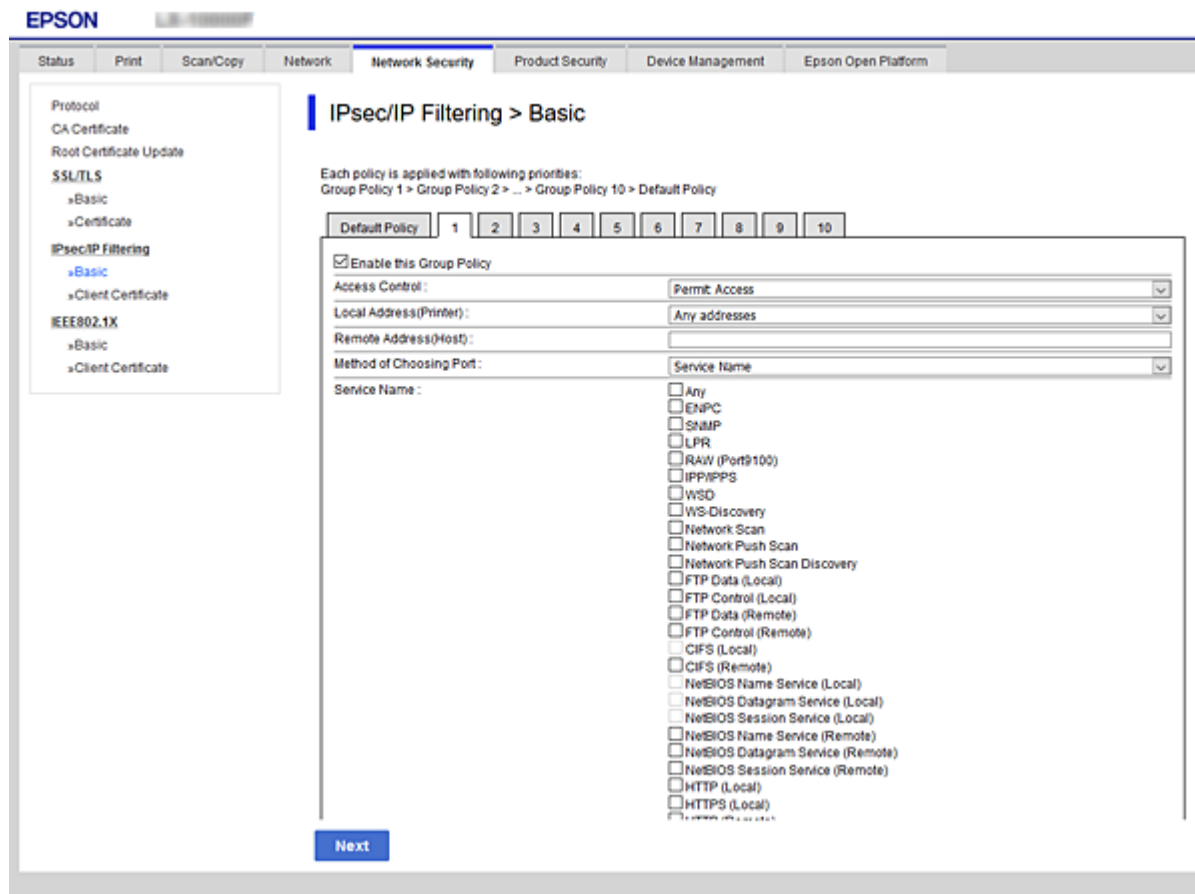

Alternativ	Inställningar och förklaringar
Aktivera denna Gruppolicy	Du kan aktivera och inaktivera en gruppprincip.

Åtkomstkontroll

Konfigurera en metod för styrning av trafiken av IP-paket.

Alternativ	Inställningar och förklaringar
Tillåt åtkomst	Välj detta när du vill att konfigurerade IP-paket ska få passera.
Neka åtkomst	Välj detta när du inte vill att konfigurerade IP-paket ska få passera.
IPsec	Välj detta när du vill att konfigurerade IPsec-paket ska få passera.

Lokal adress(skrivare)

Välj en IPv4-adress eller IPv6-adress som matchar din nätverksmiljö. Om en IP-adress tilldelats automatiskt kan du välja **Använda automatiskt erhållen IPv4-adress**.

Anmärkning:

Om en IPv6-adress tilldelas automatiskt kanske anslutningen inte är tillgänglig. Konfigurera en statisk IPv6-adress.

Fjärradress(värd)

Avancerade säkerhetsinställningar för företag

Ange en enhets IP-adress för kontrollerad åtkomst. IP-adressen får innehålla max 43 tecken. Alla adresser styrs om du inte anger en IP-adress.

Anmärkning:

Om en IP-adress tilldelas automatiskt (dvs. med DHCP) kanske anslutningen inte är tillgänglig. Konfigurera en statisk IP-adress.

Metod för att välja port

Välj en metod för att specificera portar.

Tjänstnamn

Ställ in ett alternativ om du väljer **Tjänstnamn** som **Metod för att välja port**.

Transportprotokoll

Om du väljer **Portnummer** som **Metod för att välja port** måste du konfigurera en inkapslingsmetod.

Alternativ	Inställningar och förklaringar
Valfritt protokoll	Välj detta när du vill styra alla protokolltyper.
TCP	Välj detta när du vill styra data för unicast.
UDP	Välj detta när du vill styra data för broadcast och multicast.
ICMPv4	Välj detta när du vill styra ping-kommandot.

Lokal port

Om du väljer **Portnummer** för **Metod för att välja port** och om du väljer **TCP** eller **UDP** för **Transportprotokoll**, ska du ange portnummer för att styra paketmottagning och separera dem med komma. Du kan ange högst 10 portnummer.

Exempel: 20,80,119,5220

Alla portar styrs om du inte anger ett portnummer.

Fjärrport

Om du väljer **Portnummer** för **Metod för att välja port** och om du väljer **TCP** eller **UDP** för **Transportprotokoll**, ska du ange portnummer för att styra paketsändning och separera dem med komma. Du kan ange högst 10 portnummer.

Exempel: 25,80,143,5220

Alla portar styrs om du inte anger ett portnummer.

IKE Version

Välj **IKEv1** eller **IKEv2** för **IKE Version**. Välj ett av alternativen enligt enheten som skrivaren är ansluten till.

IKEv1

Följande alternativ visas när du väljer **IKEv1** för **IKE Version**.

Alternativ	Inställningar och förklaringar
Autentiseringsmetod	Ställ in ett alternativ om du väljer IPsec som Åtkomstkontroll . Det använda certifikatet är gemensamt med standardprincipen.
I förväg delad nyckel	Om du väljer I förväg delad nyckel för Autentiseringsmetod , ska du ange en fördelad nyckel med mellan 1 och 127 tecken.
Bekräfta I förväg delad nyckel	Ange nyckeln som du konfigurerade som bekräftelse.

Avancerade säkerhetsinställningar för företag

IKEv2

Alternativ		Inställningar och förklaringar
Lokal	Autentiseringsmetod	Ställ in ett alternativ om du väljer IPsec som Åtkomstkontroll . Det använda certifikatet är gemensamt med standardprincipen.
	ID Typ	Om du väljer I förväg delad nyckel för Autentiseringsmetod , väljer du typ av ID för skrivaren.
	ID	Ange skrivarens ID som stämmer överens med den typ av ID. Du kan inte använda "@", "#", och "=" för första tecknet. Utmärkande namn: Ange 1 till 128 1-byte ASCII (0x20 till 0x7E)-tecken. Du behöver inkludera "=". IP-adress: Ange IPv4- eller IPv6-format. FQDN: Ange en kombination mellan 1 och 255 tecken med A-Z, a-z, 0-9, "-", och punkt (.). E-postadress: Ange 1 till 128 1-byte ASCII (0x20 till 0x7E)-tecken. Du behöver inkludera "@". Nyckel ID: Ange 1 till 128 1-byte ASCII (0x20 till 0x7E)-tecken.
	I förväg delad nyckel	Om du väljer I förväg delad nyckel för Autentiseringsmetod , ska du ange en fördelad nyckel med mellan 1 och 127 tecken.
	Bekräfta I förväg delad nyckel	Ange nyckeln som du konfigurerade som bekräftelse.
Fjärr	Autentiseringsmetod	Ställ in ett alternativ om du väljer IPsec som Åtkomstkontroll . Det använda certifikatet är gemensamt med standardprincipen.
	ID Typ	Om du väljer I förväg delad nyckel för Autentiseringsmetod väljer du typen av ID för enheten som du vill autentisera.
	ID	Ange skrivarens ID som stämmer överens med den typ av ID. Du kan inte använda "@", "#", och "=" för första tecknet. Utmärkande namn: Ange 1 till 128 1-byte ASCII (0x20 till 0x7E)-tecken. Du behöver inkludera "=". IP-adress: Ange IPv4- eller IPv6-format. FQDN: Ange en kombination mellan 1 och 255 tecken med A-Z, a-z, 0-9, "-", och punkt (.). E-postadress: Ange 1 till 128 1-byte ASCII (0x20 till 0x7E)-tecken. Du behöver inkludera "@". Nyckel ID: Ange 1 till 128 1-byte ASCII (0x20 till 0x7E)-tecken.
	I förväg delad nyckel	Om du väljer I förväg delad nyckel för Autentiseringsmetod , ska du ange en fördelad nyckel med mellan 1 och 127 tecken.
	Bekräfta I förväg delad nyckel	Ange nyckeln som du konfigurerade som bekräftelse.

Inkapsling

Om du väljer **IPsec** som **Åtkomstkontroll** måste du konfigurera en inkapslingsmetod.

Avancerade säkerhetsinställningar för företag

Alternativ	Inställningar och förklaringar
Transportläge	Välj detta om du bara använder skrivaren i samma lokala nätverk. IP-paket lager 4 eller senare krypteras.
Tunnelläge	Om du använder skrivaren i det Internet-förberedda nätverket, såsom IPsec-VPN, ska du markera det här alternativet. Rubriker och data i IP-paket krypteras. Fjärrgateway(Tunnelläge): Om du väljer Tunnelläge för Inkapsling , ange en gateway-adress med mellan 1 och 39 tecken.

Säkerhetsprotokoll

Ställ in ett alternativ om du väljer **IPsec** som **Åtkomstkontroll**.

Alternativ	Inställningar och förklaringar
ESP	Välj detta när du vill säkerställa integriteten hos autentiseringen och data samt kryptera data.
AH	Välj detta när du vill säkerställa integriteten hos autentiseringen och data. Du kan fortfarande använda IPsec även om kryptering av data är förbjudet.

Algoritmställningar

Det rekommenderas att välja **Valfri** för alla inställningar eller välja ett annat objekt än **Valfri** för varje inställning. Om du väljer **Valfri** för vissa av inställningarna och ett annat objekt än **Valfri** för övriga inställningar kan enheten inte kommunicera, beroende på den andra enheten du vill autentisera.

Alternativ	Inställningar och förklaringar	
IKE	Kryptering	Välj krypteringsalgoritm för IKE. Objekten varierar beroende på version av IKE.
	Autentisering	Välj autentiseringsalgoritm för IKE.
	Nyckelutbyte	Välj nyckeländringsalgoritm för IKE. Objekten varierar beroende på version av IKE.
ESP	Kryptering	Välj krypteringsalgoritm för ESP. Detta är tillgängligt när ESP är valt för Säkerhetsprotokoll .
	Autentisering	Välj autentiseringsalgoritm för ESP. Detta är tillgängligt när ESP är valt för Säkerhetsprotokoll .
AH	Autentisering	Välj krypteringsalgoritm för AH. Detta är tillgängligt när AH är valt för Säkerhetsprotokoll .

Relaterad information

- ➔ ["Konfigurera gruppolicy" på sidan 164](#)
- ➔ ["Kombination av Lokal adress\(skrivare\) och Fjärradress\(värd\) på Gruppolicy" på sidan 169](#)
- ➔ ["Referenser för tjänstenamn enligt gruppolicy" på sidan 169](#)

Avancerade säkerhetsinställningar för företag

Kombination av Lokal adress(skrivare) och Fjärradress(värd) på Gruppolicy

		Inställning för Lokal adress(skrivare)		
		IPv4	IPv6* ²	Alla adresser* ³
Inställning för Fjärradress(värd)	IPv4* ¹	✓	–	✓
	IPv6* ^{1*2}	–	✓	✓
	Blank	✓	✓	✓

*1Om **IPsec** har valts som **Åtkomstkontroll** kan du inte ange i en prefixlängd.

*2Om **IPsec** har valts som **Åtkomstkontroll**, kan du välja en länk-lokal adress (fe80::) men gruppolicyn inaktiveras.

*3Utom IPv6-länkllokala adresser.

Referenser för tjänstenamn enligt gruppolicy

Anmärkning:

Otillgängliga tjänster visas, men kan inte väljas.

Tjänstenamn	Protokolltyp	Lokalt portnummer	Fjärrportnummer	Kontrollerade funktioner
Valfri	–	–	–	Alla tjänster
ENPC	UDP	3289	Valfri port	Söker efter en skrivare från olika applikationer, såsom Epson Device Admin, en skrivardrivrutin och en skannerdrivrutin
SNMP	UDP	161	Valfri port	Anskaffa och konfigurera MIB från applikationer, såsom Epson Device Admin, Epson-skrivardrivrutinen och Epson-skannerdrivrutinen
LPR	TCP	515	Valfri port	Vidarebefordra LPR-data
RAW (Port9100)	TCP	9100	Valfri port	Vidarebefordra RAW-data
WSD	TCP	Valfri port	5357	Kontrollera WSD
WS-Discovery	UDP	3702	Valfri port	Söka efter en skrivare från WSD
Network Scan	TCP	1865	Valfri port	Vidarebefordra skanningdata från Document Capture Pro
Network Push Scan	TCP	Valfri port	2968	Anskaffa jobbinformation för push-skanning från Document Capture Pro
Network Push Scan Discovery	UDP	2968	Valfri port	Söker efter en dator vid push-skanning från Document Capture Pro verkställs
FTP-data (lokal)	TCP	20	Valfri port	FTP-server (datavidarebefordran för FTP-utskrift)
FTP-styrning (lokal)	TCP	21	Valfri port	FTP-server (styr FTP-utskrift)

Avancerade säkerhetsinställningar för företag

Tjänstenamn	Protokolltyp	Lokalt portnummer	Fjärrportnummer	Kontrollerade funktioner
FTP-data (fjärr)	TCP	Valfri port	20	FTP-klient (vidarebefordran av skanningsdata) Detta kan dock endast styra en FTP-server som använder fjärrportnummer 20.
FTP-styrning (fjärr)	TCP	Valfri port	21	FTP-klient (kontroll för vidarebefordran av skanningsdata)
CIFS (lokal)	TCP	445	Valfri port	CIFS-server (dela en nätverksmapp)
CIFS (fjärr)	TCP	Valfri port	445	CIFS-klient (vidarebefordran av skanningsdata till en mapp)
NetBIOS Name Service (lokal)	UDP	137	Valfri port	CIFS-server (dela en nätverksmapp)
NetBIOS Datagram Service (lokal)	UDP	138	Valfri port	
NetBIOS Session Service (lokal)	TCP	139	Valfri port	
NetBIOS Name Service (fjärr)	UDP	Valfri port	137	CIFS-klient (vidarebefordran av skanningsdata till en mapp)
NetBIOS Datagram Service (fjärr)	UDP	Valfri port	138	
NetBIOS Session Service (fjärr)	TCP	Valfri port	139	
HTTP (lokal)	TCP	80	Valfri port	HTTP(S)-server (vidarebefordran av data för Web Config och WSD)
HTTPS (lokal)	TCP	443	Valfri port	
HTTP (fjärr)	TCP	Valfri port	80	HTTP(S)-klient (communicating between Epson Connect eller Google Cloud Print, firmware-uppdatering och rootcertifikatsuppdatering)
HTTPS (fjärr)	TCP	Valfri port	443	

Exempel på konfigurering av IPsec/IP Filtering

Endast mottagning av IPsec-paket

Det här exemplet visar hur du enbart konfigurerar en standardprincip.

Standardpolicy:

- IPsec/IP Filtering: Aktivera
- Åtkomstkontroll: IPsec
- Autentiseringsmetod: I förväg delad nyckel
- I förväg delad nyckel: Ange högst 127 tecken.

Avancerade säkerhetsinställningar för företag

Gruppolicy:

Konfigureras inte.

Ta emot utskriftsdata och skrivarinställningar

Det här exemplet tillåter kommunikation för utskriftsdata och skrivarkonfiguration från specificerade tjänster.

Standardpolicy:

- IPsec/IP Filtering: Aktivera**
- Åtkomstkontroll: Neka åtkomst**

Gruppolicy:

- Aktivera denna Gruppolicy:** Markera rutan.
- Åtkomstkontroll: Tillåt åtkomst**
- Fjärradress(värd):** IP-adressen till en klient
- Metod för att välja port: Tjänstnamn**
- Tjänstnamn:** Markera rutan för **ENPC, SNMP, HTTP (lokal), HTTPS (lokal) och RAW (Port9100)**.

Endast mottagning från en angiven IP-adress fungerar

I det här exemplet får en viss IP-adress tillgång till skrivaren.

Standardpolicy:

- IPsec/IP Filtering: Aktivera**
- Åtkomstkontroll:Neka åtkomst**

Gruppolicy:

- Aktivera denna Gruppolicy:** Markera rutan.
- Åtkomstkontroll: Tillåt åtkomst**
- Fjärradress(värd):** IP-adressen till en administratörs klient

Anmärkning:

Oavsett den konfigurerade principen kan klienten få tillgång till skrivaren och konfigurera den.

Konfigurera certifikat för IPsec/IP-filtrering

Konfigurera klientcertifikat för IPsec/IP-filtrering. När du konfigurerar detta kan du använda certifikatet som en autentiseringsmetod för IPsec/IP-filtrering. Om du vill konfigurera certifikatutfärdare, gå till **CA-certifikat**.

1. Öppna Web Config och välj fliken **Nätverkssäkerhet > IPsec/IP Filtering > Klientcertifikat**.

Avancerade säkerhetsinställningar för företag

2. Importera certifikatet i Klientcertifikat.

Om du redan har importerat ett certifikat publicerat av en certifikatutfärdare i IEEE 802.1X eller SSL/TLS, kan du kopiera certifikatet och använda den i IPsec/IP-filtrering. Om du vill kopiera, välj certifikatet från **Kopiera från** och klicka sedan på **Kopiera**.

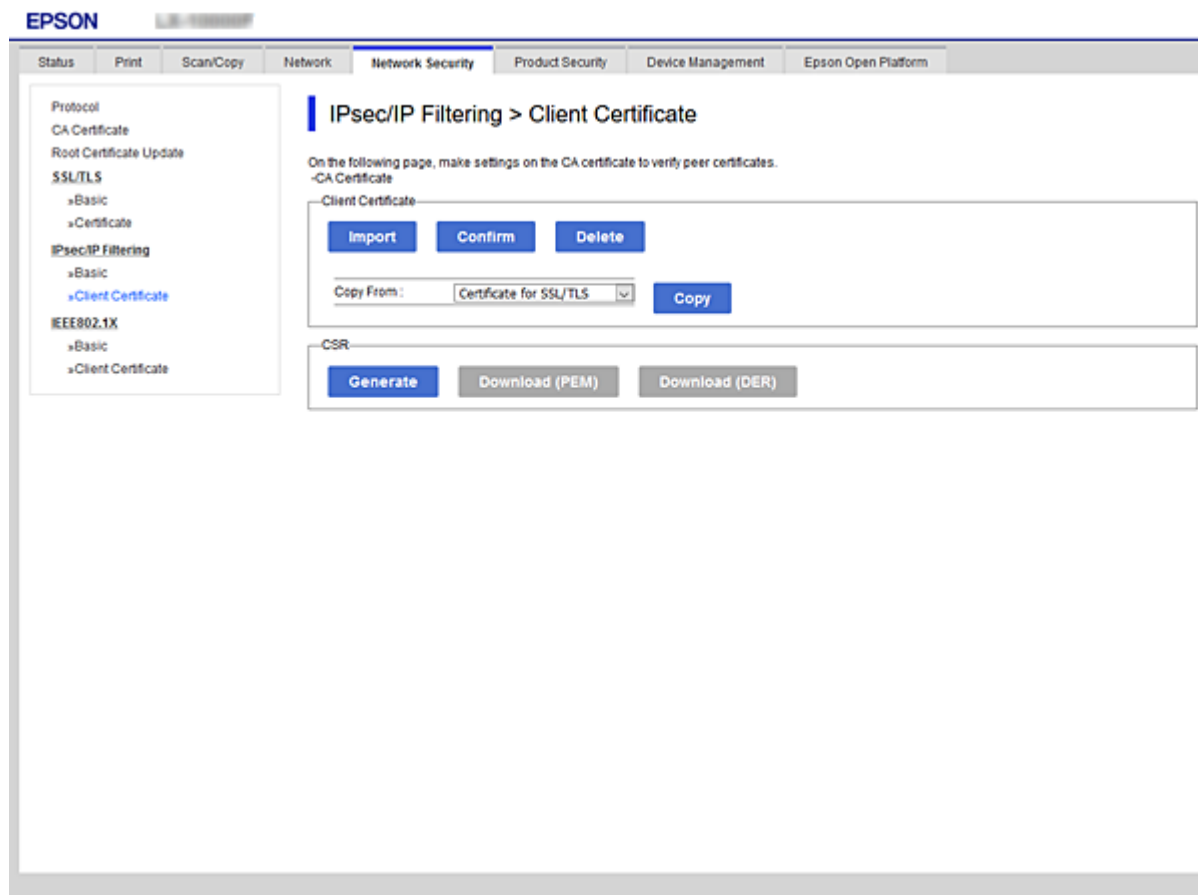

Relaterad information

- ➔ ”Öppna Web Config” på sidan 31
- ➔ ”Hämta ett CA-signerat certifikat” på sidan 148

Ansluta skrivaren till ett IEEE802.1X-nätverk

Konfigurera ett IEEE 802.1X-nätverk

När du konfigurerar IEEE 802.1X till skrivaren kan du använda den i nätverket som är anslutet till en RADIUS-server, en nätverksbrytare med autentiseringsfunktion eller en åtkomstpunkt.

1. Öppna Web Config och välj fliken **Nätverkssäkerhet > IEEE802.1X > Grundläggande**.
2. Ange ett värde för varje alternativ.

Om du vill använda skrivaren i ett Wi-Fi-nätverk klickar du på **Wi-Fi-inställning** och väljer eller anger ett SSID.

Avancerade säkerhetsinställningar för företag

Anmärkning:

Du kan dela inställningar mellan Ethernet och Wi-Fi.

3. Klicka på **Nästa**.
Ett bekräftelsemeddelande visas.
4. Klicka på **OK**.
Skrivaren uppdateras.

Relaterad information

- ➔ ”Öppna Web Config” på sidan 31
- ➔ ”Inställningsalternativ för IEEE802.1X-nätverk” på sidan 173
- ➔ ”Kan inte öppna skrivaren eller skannern efter konfiguration av IEEE 802.1X” på sidan 179

Inställningsalternativ för IEEE802.1X-nätverk

- IEEE802.1X (Wired LAN): Enable Disable
- IEEE802.1X (Wi-Fi): Disable
- Connection Method: Wi-Fi
- EAP Type: PEAP/MSCHAPv2
- User ID: [Empty field]
- Password: [Empty field]
- Confirm Password: [Empty field]
- Server ID: [Empty field]
- Certificate Validation: Enable Disable
- Anonymous Name: [Empty field]
- Encryption Strength: Middle

At the bottom of the page, there are two buttons: "Next" and "Wi-Fi Setup".

Alternativ	Inställningar och beskrivning
IEEE802.1X (trådbundet LAN)	Du kan aktivera eller inaktivera inställningar på sidan (IEEE802.1X > Grundläggande) för IEEE802.1X (trådbundet LAN).
IEEE802.1X (Wi-Fi)	Anslutningsstatus för IEEE802.1X (Wi-Fi) visas.

Avancerade säkerhetsinställningar för företag

Alternativ	Inställningar och beskrivning	
Anslutningsmetod	Anslutningsmetoden för det aktuella nätverket visas.	
EAP-typ	Välj en autentiseringsmetod mellan skrivaren och en RADIUS-server.	
	EAP-TLS	Du måste hämta och importera ett CA-signerat certifikat.
	PEAP-TLS	
	PEAP/MSCHAPv2	Du måste konfigurera ett lösenord.
Användar-ID	Konfigurera ett ID som ska användas för autentisering av en RADIUS-server. Ange 1 till 128 1-byte ASCII (0x20 till 0x7E)-tecken.	
Lösenord	Konfigurera ett lösenord för autentisering av skrivaren. Ange 1 till 128 1-byte ASCII (0x20 till 0x7E)-tecken. Om du använder en Windows-server som en RADIUS-server kan du ange upp till 127 tecken.	
Bekräfta lösenord	Ange lösenordet som du konfigurerade som bekräftelse.	
Server-ID	Du kan konfigurera ett server-ID för autentisering med en angiven RADIUS-server. Autentiseraren verifierar om ett server-ID anges i fältet subject/subjectAltName i ett servercertifikat som skickas från en RADIUS-server. Ange 0 till 128 1-byte ASCII (0x20 till 0x7E)-tecken.	
Certifikatverifiering	Du kan ställa in certifikatvalidering oavsett autentiseringsmetod. Importera certifikatet i CA-certifikat .	
Anonymt namn	Om du väljer PEAP-TLS eller PEAP/MSCHAPv2 som Autentiseringsmetod kan du konfigurera ett anonymt namn i stället för ett användar-ID för fas 1 i PEAP-autentisering. Ange 0 till 128 1-byte ASCII (0x20 till 0x7E)-tecken.	
Krypteringsstyrka	Du kan välja ett av följande.	
	Hög	AES256/3DES
	Medelhög	AES256/3DES/AES128/RC4

Relaterad information

➔ ["Konfigurera ett IEEE 802.1X-nätverk" på sidan 172](#)

Konfigurera ett certifikat för IEEE 802.1X

Konfigurera klientcertifikatet för IEEE802.1X. När du konfigurerar det kan du använda **EAP-TLS** och **PEAP-TLS** som en autentiseringsmetod för IEEE 802.1X. Om du vill konfigurera certifikatutfärdarens certifikat, gå till **CA-certifikat**.

1. Öppna Web Config och välj fliken **Nätverkssäkerhet > IEEE802.1X > Klientcertifikat**.

Avancerade säkerhetsinställningar för företag

2. Ange ett certifikat i Klientcertifikat.

Du kan kopiera certifikatet om det publiceras av en certifikatutfärdare. Om du vill kopiera, välj certifikatet från **Kopiera från** och klicka sedan på **Kopiera**.

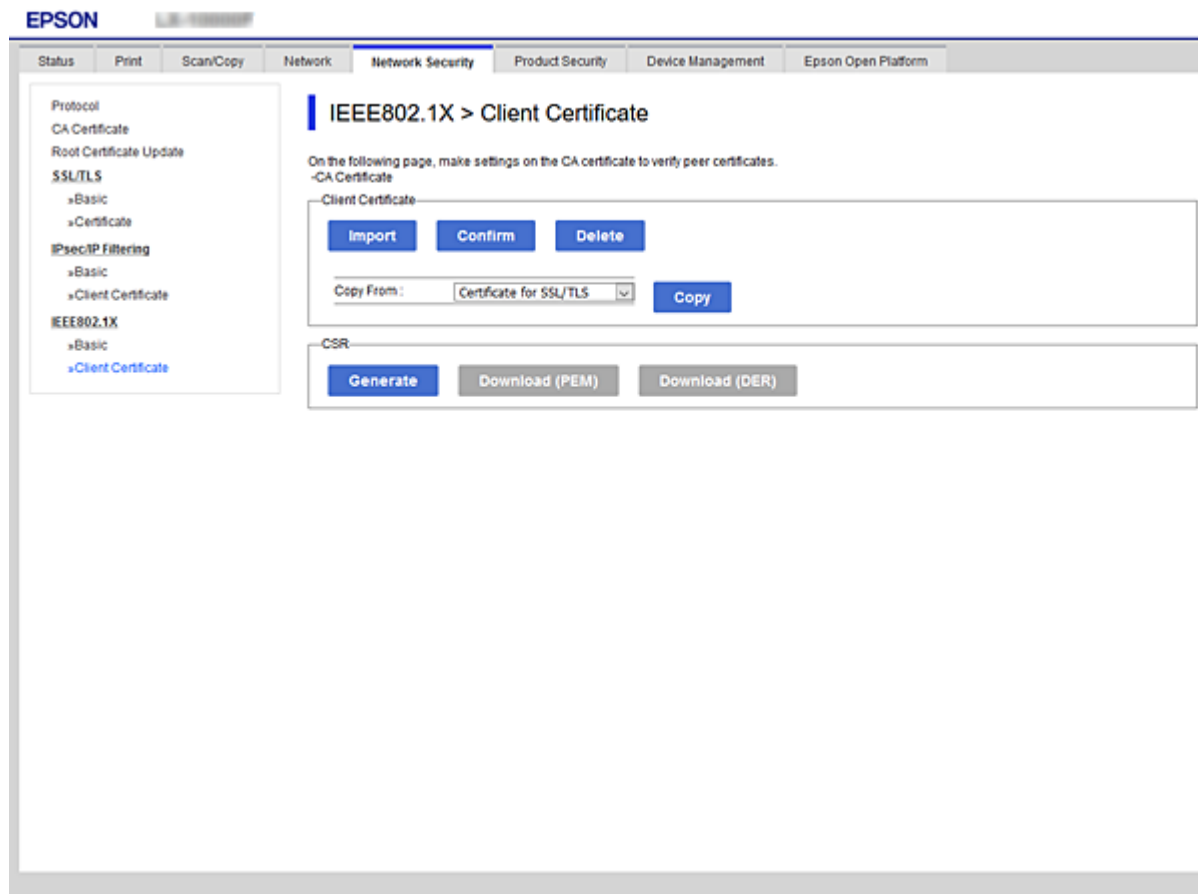

Relaterad information

- ➔ [”Öppna Web Config” på sidan 31](#)
- ➔ [”Hämta och importera ett CA-signerat certifikat” på sidan 148](#)

Kontrollera IEEE802.1X-nätverkets status

Du kan kontrollera statusen för IEEE802.1X genom att skriva ut ett statusark för nätverket. Mer information om att skriva ut ett statusark för nätverk finns i skrivarens dokumentation.

Status-ID	IEEE802.1X-status
Disable	IEEE802.1X-funktionen är inaktiverad.
EAP Success	IEEE802.1X-autentisering har slutförts och en nätverksanslutning är tillgänglig.
Authenticating	IEEE802.1X-autentiseringen har inte slutförts.
Config Error	Autentiseringen misslyckades eftersom ett användar-ID inte har ställts in.
Client Certificate Error	Autentiseringen misslyckades eftersom klientens certifikat har gått ut.

Avancerade säkerhetsinställningar för företag

Status-ID	IEEE802.1X-status
Timeout Error	Autentiseringen misslyckades eftersom RADIUS-servern och/eller autentiseraren inte svarar.
User ID Error	Autentiseringen misslyckades eftersom skrivarens användar-ID och/eller certifikatprotokoll är fel.
Server ID Error	Autentiseringen misslyckades eftersom servercertifikatets server-ID och serverns ID inte matchar varandra.
Server Certificate Error	Autentiseringen misslyckades eftersom följande fel finns i servercertifikatet. <ul style="list-style-type: none"> <input type="checkbox"/> Servercertifikatet har gått ut. <input type="checkbox"/> Kedjan i servercertifikatet är fel.
CA Certificate Error	Autentiseringen misslyckades eftersom följande fel finns i ett CA-certifikat. <ul style="list-style-type: none"> <input type="checkbox"/> Det angivna CA-certifikatet är fel. <input type="checkbox"/> Rätt CA-certifikat har inte importerats. <input type="checkbox"/> CA-certifikatet har gått ut.
EAP Failure	Autentiseringen misslyckades eftersom följande fel finns i skrivarinställningarna. <ul style="list-style-type: none"> <input type="checkbox"/> Om EAP-typ är EAP-TLS eller PEAP-TLS, är klientcertifikatet felaktigt eller har vissa problem. <input type="checkbox"/> Om EAP-typ är PEAP/MSCHAPv2, är användar-ID eller lösenord felaktiga.

Lösa problem med avancerad säkerhet

Återställa säkerhetsinställningarna

När du upprättar en mycket säker miljö, såsom IPsec-/IP-filtrering eller IEEE802.1X, kan du inte kommunicera med enheter, på grund av felaktiga inställningar eller fel i enheten eller servern. I så fall återställs säkerhetsinställningarna för att göra inställningar för enheten igen, eller för att medge tillfällig användning.

Inaktivering av säkerhetsfunktionen med kontrollpanelen

Du kan inaktivera IPsec/IP-filtrering eller IEEE 802.1X från skrivarens kontrollpanel.

1. Välj **Inst. > Allmänna inställningar > Nätverksinställningar**.
2. Välj **Avancerat**.
3. Välj mellan följande objekt som du vill inaktivera.
 - Avaktivera IPsec/IP Filtrering**
 - Avaktivera IEEE802.1X**
4. Välj **Fortsätt** på bekräftelseskärmen.

Avancerade säkerhetsinställningar för företag

5. Välj **Stäng** när ett meddelande om att avsluta visas.

Skärmen stängs av automatiskt efter en viss tid om du inte väljer **Stäng**.

Problem att använda funktionerna för nätverkssäkerhet

Bortglömd på förhand delad nyckel

Konfigurera om en på förhand delad nyckel.

För att ändra nyckeln öppnar du Web Config och väljer fliken **Nätverkssäkerhet > IPsec/IP Filtering > Grundläggande > Standardpolicy** eller **Grupppolicy**.

När du ändrar den i förväg delade nyckeln, konfigurera den i förväg delade nyckeln för datorer.

Relaterad information

➔ [”Öppna Web Config” på sidan 31](#)

Det går inte att kommunicera med IPsec-kommunikation

Specificera algoritmen som skrivaren eller datorn inte stöder.

Skrivaren har stöd för följande algoritmer. Kontrollera datorns inställningar.

Säkerhetsmetoder	Algoritmer
IKE-krypteringsalgoritm	AES-CBC-128, AES-CBC-192, AES-CBC-256, AES-GCM-128*, AES-GCM-192*, AES-GCM-256*, 3DES
IKE-autentiseringsalgoritm	SHA-1, SHA-256, SHA-384, SHA-512, MD5
IKE-nyckelutväxlingsalgoritm	DH-grupp 1, DH-grupp 2, DH-grupp 5, DH-grupp 14, DH-grupp 15, DH-grupp 16, DH-grupp 17, DH-grupp 18, DH-grupp 19, DH-grupp 20, DH-grupp 21, DH-grupp 22, DH-grupp 23, DH-grupp 24, DH-grupp 25, DH-grupp 26, DH-grupp 27*, DH-grupp 28*, DH-grupp 29*, DH-grupp 30*
ESP-krypteringsalgoritm	AES-CBC-128, AES-CBC-192, AES-CBC-256, AES-GCM-128, AES-GCM-192, AES-GCM-256, 3DES
ESP-autentiseringsalgoritm	SHA-1, SHA-256, SHA-384, SHA-512, MD5
AH-autentiseringsalgoritm	SHA-1, SHA-256, SHA-384, SHA-512, MD5

* endast tillgänglig för IKEv2

Relaterad information

➔ [”Krypterad kommunikation med IPsec/IP-filtrering” på sidan 160](#)

Plötsligt går det inte att kommunicera

IP-adressen för skrivaren har ändrats eller kan inte användas.

När IP-adressen som registrerats för den lokala adressen på Gruppolicy har ändrats eller inte kan användas går det inte att utföra IPsec-kommunikation. Inaktivera IPsec med skrivarens kontrollpanel.

Om DHCP är för gammal startar du om, eftersom IPv6-adressen är för gammal eller inte har hämtats, och sedan kanske den registrerade IP-adressen för skrivarens Web Config (**Nätverkssäkerhet-flik > IPsec/IP Filtring > Grundläggande > Gruppolicy > Lokal adress(skrivare)**).

Använd en statisk IP-adress.

IP-adressen för datorn har ändrats eller kan inte användas.

När IP-adressen som registrerats för fjärradressen på Gruppolicy har ändrats eller inte kan användas går det inte att utföra IPsec-kommunikation.

Inaktivera IPsec med skrivarens kontrollpanel.

Om DHCP är för gammal startar du om, eftersom IPv6-adressen är för gammal eller inte har hämtats, och sedan kanske den registrerade IP-adressen för skrivarens Web Config (**Nätverkssäkerhet-flik > IPsec/IP Filtring > Grundläggande > Gruppolicy > Fjärradress(värd)**).

Använd en statisk IP-adress.

Relaterad information

- ➔ [”Öppna Web Config” på sidan 31](#)
- ➔ [”Krypterad kommunikation med IPsec/IP-filtrering” på sidan 160](#)

Det går inte att skapa en säker IPP-utskriftsport

Är rätt certifikat inte angett som servercertifikat för SSL/TLS-kommunikation?

Om fel certifikat har angetts kanske det inte går att skapa en port. Kontrollera att du använder rätt certifikat.

CA-certifikatet är inte importerat på datorn som har åtkomst till skrivaren.

Om ett CA-certifikat inte har importerats på datorn kanske det inte går att skapa en port. Kontrollera att ett CA-certifikat har importerats.

Relaterad information

- ➔ [”Krypterad kommunikation med IPsec/IP-filtrering” på sidan 160](#)

Det går inte att ansluta efter konfiguration av IPsec/IP-filtrering

Inställningarna för IPsec/IP-filtrering är felaktiga.

Inaktivera IPsec/IP-filtrering från skrivarens kontrollpanel. Anslut skrivaren och datorn och gör inställningar för IPsec/IP-filtrering igen.

Avancerade säkerhetsinställningar för företag

Relaterad information

➔ [”Krypterad kommunikation med IPsec/IP-filtrering”](#) på sidan 160

Kan inte öppna skrivaren eller skannern efter konfiguration av IEEE 802.1X

Inställningarna för IEEE 802.1X är felaktiga.

Inaktivera IEEE 802.1X och Wi-Fi via skrivarens kontrollpanel. Anslut skrivaren till datorn och konfigurera IEEE 802.1X igen.

Relaterad information

➔ [”Konfigurera ett IEEE 802.1X-nätverk”](#) på sidan 172

Problem att använda ett digitalt certifikat

Kan inte importera ett CA-signerat Certifikat

CA-signerat Certifikat informationen på CSR överensstämmer inte.

Om CA-signerat Certifikat och CSR inte innehåller samma information kan CSR inte importeras. Kontrollera följande:

- Försöker du importera certifikatet på en enhet som inte har samma information?
Kontrollera informationen i CSR och importera sedan certifikatet på en enhet som har samma information.
- Har du skrivit över den CSR som sparades på skrivaren efter det att du skickade förfrågan till en certifikatutfärdare?
Hämta det CA-signerade certifikatet igen med ditt CSR.

CA-signerat Certifikat är mer än 5KB.

Du kan inte importera ett CA-signerat Certifikat som är större än 5 KB.

Lösenordet för import av certifikatet är felaktigt.

Ange rätt lösenord. Du kan inte importera certifikatet om du har glömt bort lösenordet. Hämta CA-signerat Certifikat på nytt.

Relaterad information

➔ [”Importera ett CA-signerat certifikat”](#) på sidan 150

Det går inte att uppdatera ett självsignerat certifikat

Nätverksnamn har inte angett.

Du måste ange Nätverksnamn.

Avancerade säkerhetsinställningar för företag

Tecken som inte stöds har angetts i Nätverksnamn.

Ange mellan 1 och 128 tecken för IPv4, IPv6, värddamn eller FQDN-format i ASCII (0x20–0x7E).

Ett komma eller mellanslag är inkluderat i det gemensamma namnet.

Om det finns ett komma kommer **Nätverksnamn** att delas i det läget. Ett fel inträffar om ett mellanslag anges före eller efter ett komma.

Relaterad information

➔ [”Uppdatera ett självsignerat certifikat” på sidan 154](#)

Det går inte att skapa en CSR

Nätverksnamn har inte angett.

Du måste ange **Nätverksnamn**.

Tecken som inte stöds har angetts i Nätverksnamn, Organisation, Organisationsenhet, Plats och Stat/provins.

Ange tecken för IPv4, IPv6, värddamn eller FQDN-format i ASCII (0x20–0x7E).

Ett komma eller mellanslag är inkluderat i Nätverksnamn.

Om det finns ett komma kommer **Nätverksnamn** att delas i det läget. Ett fel inträffar om ett mellanslag anges före eller efter ett komma.

Relaterad information

➔ [”Hämta ett CA-signerat certifikat” på sidan 148](#)

Varningar om ett digitalt certifikat visas

Meddelanden	Orsak/åtgärd
Ange ett Servercertifikat.	<p>Orsak: Du har inte valt en fil som ska importeras.</p> <p>Åtgärd: Välj en fil och klicka på Importera.</p>
CA-certifikat 1 är inte angivet.	<p>Orsak: CA-certifikat 1 har inte angetts, endast CA-certifikat 2 har angetts.</p> <p>Åtgärd: Importera CA-certifikat 1 först.</p>
Ogiltigt värde nedan.	<p>Orsak: Filens sökväg och/eller lösenordet innehåller tecken som inte stöds.</p> <p>Åtgärd: Kontrollera att rätt tecken angetts i posten.</p>

Avancerade säkerhetsinställningar för företag

Meddelanden	Orsak/åtgärd
Ogiltigt datum och tid.	<p>Orsak: Datum och klockslag har inte ställts in på skrivaren.</p> <p>Åtgärd: Konfigurera datum och tid med Web Config, EpsonNet Config eller skrivarens kontrollpanel.</p>
Ogiltigt lösenord.	<p>Orsak: Lösenordet som angetts för CA-certifikatet och det angivna lösenordet matchar inte varandra.</p> <p>Åtgärd: Ange rätt lösenord.</p>
Ogiltig fil.	<p>Orsak: Du importerar inte en certifikatfil med X509-format.</p> <p>Åtgärd: Kontrollera att du väljer rätt certifikat som skickats av en betrodd certifikatutfärdare.</p>
	<p>Orsak: Filen som du importerade är för stor. Den maximala filstorleken är 5 KB.</p> <p>Åtgärd: Om du valt rätt fil kan certifikatet vara skadat eller förfalskat.</p>
	<p>Orsak: Kedjan i certifikatet är inte giltig.</p> <p>Åtgärd: Mer information om certifikatet finns på certifikatutfärdarens webbplats.</p>
Kan inte använda Servercertifikat som innehåller fler än tre CA-certifikat.	<p>Orsak: Certifikatfilen i PKCS#12-format innehåller mer än 3 CA-certifikat.</p> <p>Åtgärd: Importerera varje certifikat som konverterats från PKCS#12-format till PEM-format eller importera en certifikatfil i PKCS#12-format som innehåller högst 2 CA-certifikat.</p>
Certifikatet har upphört att gälla. Kontrollera om certifikat är giltigt eller kontrollera datum och tid på din skrivare.	<p>Orsak: Certifikatet har gått ut.</p> <p>Åtgärd:</p> <ul style="list-style-type: none"> <input type="checkbox"/> Om certifikatet har gått ut ska du hämta och importera ett nytt certifikat. <input type="checkbox"/> Om certifikatet inte har gått ut ska du kontrollera att rätt datum och klockslag ställts in på skrivaren.

Avancerade säkerhetsinställningar för företag

Meddelanden	Orsak/åtgärd
Privat nyckel är obligatoriskt.	<p>Orsak:</p> <p>Det finns ingen parat privat nyckel med certifikatet.</p> <p>Åtgärd:</p> <ul style="list-style-type: none"> <input type="checkbox"/> Om certifikatet är i PEM/DER-formatet och det hämtats med en CSR via en dator ska du ange den privata nyckelfilen. <input type="checkbox"/> Om certifikatet är i PKCS#12-formatet och det hämtats med en CSR via en dator ska du skapa en fil som innehåller den privata nyckeln.
	<p>Orsak:</p> <p>Du har importerat ett PEM/DER-certifikat som hämtats med en CSR med Web Config på nytt.</p> <p>Åtgärd:</p> <p>Om certifikatet är i PEM/DER-formatet och det hämtats med en CSR via Web Config kan du bara importera det en gång.</p>
Fel vid inställning.	<p>Orsak:</p> <p>Det går inte att avsluta konfigurationen eftersom det blev fel i kommunikationen mellan skrivaren och datorn eller filen inte går att läsa på grund av fel.</p> <p>Åtgärd:</p> <p>Importerera filen igen när du har kontrollerat den angivna filen och kommunikationen.</p>

Relaterad information

➔ ["Om digital certifiering" på sidan 147](#)

Ett CA-signerat certifikat har raderats av misstag

Det finns ingen säkerhetskopieringsfil för det CA-signerade certifikatet.

Importerat certifikatet igen om du inte har en säkerhetskopia.

Om du hämtar ett certifikat med en CSR som skapats i Web Config kan du inte importera ett certifikat som raderats. Skapa en CSR och hämta ett nytt certifikat.

Relaterad information

➔ ["Radera ett CA-signerat certifikat" på sidan 152](#)

➔ ["Importera ett CA-signerat certifikat" på sidan 150](#)