

WorkForce Enterprise

WF-M20590 Series

Yönetici Kılavuzu

İçindekiler

Telif Hakkı

Ticari Markalar

Bu Kılavuz Hakkında

İşaretler ve Semboller.	7
Bu Kılavuzda Kullanılan Açıklamalar.	7
İşletim Sistemi Referansları.	7

Giriş

Kılavuz Bileşeni.	9
Bu Kılavuzda Kullanılan Terimler.	9
Terimler.	9
Ağ Ortamı Örneği.	11
Yazıcı Bağlantısı Türleri.	14

Yazıcı Ayarları ve Yönetim

Yazıcı Ayarları ve Yönetimi Akışı.	16
Yazıcı İçin Ağ Bağlantısı.	16
Yazdırma İşlevi Ayarı.	17
Sunucu ve Paylaşılan Klasör Ayarı.	17
Kişiler Ayarı.	17
Tarama Ayarı.	17
Güvenlik Ayarları.	18
Çalıştırma ve Yönetim Ayarı.	18

Ağ Bağlantısı

Ağ Bağlantısını Yapmadan Önce.	19
Bağlantı Ayarlarında Bilgi Toplama.	19
IP Adresi Ataması.	20
DNS Sunucusu ve Proxy Sunucusu.	20
Kontrol Panelinden Ağa Bağlanma.	20
IP Adresi Atama.	21
LAN'a Bağlama.	26

İşlev Ayarları

Ayar İçin Yazılım.	31
Web Config (Aygıt İçin Web Sayfası).	31
Yazdırma İşlevlerini Kullanma.	32
Sunucu/İstemci Bağlantısı İçin Yazdırma Ayarları.	32
Uçtan Uca Bağlantı İçin Yazdırma Ayarları.	36
Yazdırma Temel Ayarları.	37

Sunucuyu veya Paylaşılan Klasörü Ayarlama.	41
Sunucu ve Her İşlev arasındaki ilişki.	41
Posta Sunucusu Yapılandırma.	42
Paylaşılan Klasör Ayarları.	46
Kişileri Kullanma.	65
Hedef Ayarlama Özellikleri.	65
Kişilerin Yapılandırılması.	65
Kişileri Yedekleme ve Alma.	69
LDAP Sunucusu ve Kullanıcılar Arasındaki Ortaklık.	69
Tarama İşlevlerini Kullanma.	74
Bilgisayardan Tarama.	74
Kontrol panelini kullanarak tarama.	75
Document Capture Pro Server Kullanma.	76
Sistem Ayarlarını Yapma.	77
Kontrol Panelini Ayarlama.	77
İşlem Yapılmadığında Güç Tasarrufu Ayarları.	77
Sesi Ayarlama.	78
Zaman Sunucusuyla Tarih ve Saati Eşitleme.	78
Tarama ve Kopyalama İçin Varsayılan Değerler Ayarlama (Kullanıcı Varsayılan Ayarları).	79
Epson Connect Hizmetini Kullanma.	79
Epson Open Platform Kullanma.	80
Epson Open Platform'a Genel Bakış.	80
Epson Open Platform Yapılandırma.	80
Kimlik Doğrulama Aygıtını Yapılandırma.	81

Ürün Güvenlik Ayarları

Ürün Güvenliği Özelliklerine Giriş.	82
Yönetici Şifresi Yapılandırma.	83
Kontrol Panelinden Yönetici Parolasını Yapılandırma.	83
Web Config'i Kullanarak Yönetici Parolasını Yapılandırma.	84
Panel Çalışmasını Kontrol Etme.	85
Genel Ayarlar Menüsü İçin Kilit Ayarları Öğeleri.	85
Diğer Kilit Ayarları Öğeleri.	89
Ekran ve İşlev Ayarını Tek Tek Çalıştırma.	89
Kullanılabilir Özellikleri Kısıtlama.	90
Erişim Kontrolünü Yapılandırma.	91
Harici Arayüzü Devre Dışı Bırakma.	92
Kayıtlı Verileri İşlerken Ayarlar Yapma.	93
Sıralı Silme İçin Ayarlar Yapma.	94
Dahili Sabit Diski Biçimlendirme.	94

İçindekiler

Çalıştırma ve Yönetim Ayarları

Yazıcıda Yönetici Olarak Oturum Açma.	95
Kontrol Panelini Kullanarak Yazıcıda Oturum Açma.	95
Web Config'i Kullanarak Yazıcıda Oturum Açma.	95
Yazıcının Bilgilerini Onaylama.	96
Kontrol Panelinden Bilgileri Kontrol Etme.	96
Web Config'den Bilgileri Kontrol Etme.	96
Olaylar Meydana Geldiğinde E-posta Bildirimi Alma.	97
E-posta Bildirimleri Hakkında.	97
E-posta Bildirimini Yapılandırma.	97
Bellenimi Güncelleme.	99
Kontrol Panelini Kullanarak Yazıcının Bellenimini Güncelleme.	99
Web Config Kullanarak Bellenimi Güncelleme.	100
Internet'e Bağlanmadan Bellenimi Güncelleme.	100
Ön Ayar Yapmak İçin Ayarları Kaydetme.	101
Ayarları Yedekleme.	101
Ayarları dışa aktarın.	101
Ayarları içe aktarın.	102

Sorunların Çözümleri

Sorunları Çözme İpuçları.	103
Yazıcı Durumunu Kontrol Etme.	103
Hata Mesajını Kontrol Etme.	103
Ağ Bağlantısı Raporu Yazdırma.	107
İletişim Durumunu Kontrol Etme.	112
Bağlantı Testini Gerçekleştirme.	116
Ağ Ayarlarını İkleme.	118
Sorun Giderme.	120
Web Config'e Erişilemiyor.	120
Taranan Görüntüler Paylaşılan Klasöre Kaydedilemiyor.	121

Ek

Ağ Yazılımına Giriş.	123
Epson Device Admin.	123
EpsonNet Config.	123
EpsonNet Print (Sadece Windows).	124
EpsonNet SetupManager.	124
Aracı Kullanarak Kişileri Verme Ve Toplu Kaydetme.	125
Kontrol Panelinden (WPS) Wi-Fi Ayarlarını Yapma.	126

Basmalı Düğme Kurulumu (WPS) ile Wi-Fi Ayarlarını Yapma.	127
PIN Kodu Ayarına (WPS) göre Wi-Fi Ayarlarını Yapma.	128
Wi-Fi Direct (Basit EN) Bağlantısını Kullanma.	128
Kontrol Panelinden Wi-Fi Direct (Basit EN) Ögesini Etkinleştirme.	128
Wi-Fi Direct (Basit EN) Ayarlarını Değiştirme.	129
Bağlantı Yöntemini Değiştirme.	129
Ethernet Bağlantısını Wi-Fi Bağlantısına Değiştirme.	130
Wi-Fi Bağlantısından Ethernet Bağlantısına Değiştirme.	130
Yazıcı İçin Bağlantı Noktasını Kullanma.	131
Ayarlar İçin Menü Seçenekleri.	133
Genel Ayarlar İçin Menü Seçenekleri.	133
Yazdırma Sayacı İçin Menü Seçeneği.	144
Besleme Durumu İçin Menü Seçeneği.	144
Bakım İçin Menü Seçenekleri.	144
Dil/Language İçin Menü Seçeneği.	145
Yazıcı Durumu/Yazdır İçin Menü Seçenekleri.	145
İrtibatlar Yöneticisi İçin Menü Seçenekleri.	145
Kullanıcı Ayarları İçin Menü Seçenekleri.	146
Kimlik Denetimi Sistemi İçin Menü Seçeneği.	146

Kuruluş için Gelişmiş Güvenlik Ayarları

Güvenlik Ayarları ve Tehlikeyi Önleme.	148
Güvenlik Özelliği Ayarları.	149
Yazıcıyla SSL/TLS İletişimi.	149
Dijital Sertifikasyon Hakkında.	149
CA İmzalı bir Sertifika Alma ve İçe Aktarma.	150
CA İmzalı bir Sertifika Silme.	154
CA Sertifikası Yapılandırın.	154
İletişim Kurallarını Denetleme ve Kullanma.	157
İletişim kurallarını denetleme.	158
Etkinleştirebileceğiniz veya Devre Dışı Bırakabileceğiniz İletişim Kuralları.	158
İletişim Kuralı Ayarlama Öğeleri.	159
IPsec/IP Filtrelemeyi Kullanan Şifrelenmiş İletişim.	162
IPsec/IP Filtreleme Hakkında.	162
Varsayılan İlkeyi Yapılandırma.	162
Grup İlkesini Yapılandırma.	166
IPsec/IP Filtreleme Yapılandırma Örnekleri.	174
IPsec/IP Filtreleme Sertifikası İçin İstemci Sertifikasını Yapılandırma.	175
Yazıcıyı bir IEEE802.1X Ağına Bağlama.	176
IEEE 802.1X Ağı Yapılandırma.	176

İçindekiler

IEEE 802.1X için bir Sertifika Yapılandırma.	178
IEEE802.1X Ağı Durum Kontrolü.	179
Gelişmiş Güvenlik İçin Sorunları Çözme.	180
Güvenlik Ayarlarını Geri Yükleme.	180
Ağ Güvenlik Özellikleri Kullanımı Sorunları. . .	181
Dijital Sertifika Kullanımı Sorunları.	183

Telif Hakkı

Bu belgenin herhangi bir kısmı, Seiko Epson Corporation'ın yazılı izni olmadan kısmen veya bütün olarak çoğaltılamaz, bilgi erişim sistemlerinde saklanamaz veya elektronik, mekanik yöntemlerle, fotokopi, kayıt yöntemleriyle veya diğer yöntemlerle başka ortamlara aktarılamaz. Burada bulunan bilgilerin kullanımı konusunda herhangi bir patent yükümlülüğü olduğu varsayılmamıştır. Buradaki bilgilerin kullanılması sonucu oluşan zararlar için de herhangi bir sorumluluk kabul edilmez. Burada bulunan bilgiler yalnızca bu Epson ürünü ile kullanılmak üzere tasarlanmıştır. Epson, bu bilgilerin diğer ürünlerle ilgili olarak herhangi bir şekilde kullanılmasından sorumlu değildir.

Seiko Epson Corporation ve bağlı kuruluşları ürünü satın alanın veya üçüncü kişilerin kaza, ürünün yanlış veya kötü amaçla kullanılması, ürün üzerinde yetkisiz kişilerce yapılan değişiklikler, onarımlar veya tadilatlar veya (ABD hariç olmak üzere) Seiko Epson Corporation'ın çalıştırma ve bakım talimatlarına aykırı hareketler nedeniyle uğradıkları zarar, kayıp, maliyet veya gider konusunda ürünü satın alana ve üçüncü kişilere karşı kesinlikle yükümlü olmayacaktır.

Seiko Epson Corporation tarafından Orijinal Epson Ürünü veya Epson Tarafından Onaylanmış Ürün olarak tanımlananlar dışında herhangi bir opsiyonun veya sarf malzemesi ürünün kullanılmasından kaynaklanan herhangi bir zarar veya sorun için Seiko Epson Corporation ve yan kuruluşları sorumlu tutulamaz.

Seiko Epson Corporation tarafından Epson Tarafından Onaylanmış Ürün olarak tanımlananlar dışında herhangi bir arayüz kablosu kullanıldığında oluşan elektromanyetik parazitlerden kaynaklanan herhangi bir hasar için Seiko Epson Corporation sorumlu tutulamaz.

© 2019 Seiko Epson Corporation

Bu kılavuzun içeriği ve bu ürünün teknik özellikleri önceden haber verilmeksizin değiştirilebilir.

Ticari Markalar

- ❑ EPSON®, Seiko Epson Corporation'ın tescilli ticari markası, EPSON EXCEED YOUR VISION veya EXCEED YOUR VISION ise Seiko Epson Corporation'ın ticari markalarıdır.
- ❑ Epson Scan 2 software is based in part on the work of the Independent JPEG Group.
- ❑ Google Cloud Print, Chrome, Chrome OS, and Android are trademarks of Google LLC.
- ❑ Microsoft®, Windows®, Windows Server®, and Windows Vista® are registered trademarks of Microsoft Corporation.
- ❑ Mac OS, OS X, Bonjour are trademarks of Apple Inc., registered in the U.S. and other countries.
- ❑ Genel Bildirim: Bu belgede geçen diğer ürün adları sadece tanımlama amaçlıdır ve bu ürünlerle ilgili ticari marka hakları ilgili sahiplerine aittir.Epson bu markalarla ilgili olarak hiçbir hak talep etmemektedir.

Bu Kılavuz Hakkında

İşaretler ve Semboller

**Dikkat:**

Fiziksel yaralanmalardan kaçınmak için dikkatle uyulması gereken talimatlar.

**Önemli:**

Donanımınıza zarar gelmesinden kaçınmak için göz önünde bulundurulması gereken talimatlar.

Not:

Yazıcıya yönelik faydalı ipuçları ve yönlendirmeler içeren talimatlar.

İlgili Bilgi

➔ Bu simgeye tıklayarak ilgili bilgilere ulaşabilirsiniz.

Bu Kılavuzda Kullanılan Açıklamalar

- Yazıcı sürücüsü ekran görüntüleri ve Epson Scan 2 (tarayıcı sürücüsü) ekranları, Windows 10 veya OS X Mojave'ten alınmıştır. Ekranlarda görüntülenen içerik, model ve duruma göre değişir.
- Bu kılavuzda kullanılan çizimler sadece örnek amaçlıdır. Kullanılan modele bağlı olarak küçük farklılıklar gözlemlenmesine rağmen çalışma yöntemi aynıdır.
- LCD ekranında görüntülenen bazı menü öğeleri modele ve ayarlara göre farklılık gösterir.
- Özel uygulamayı kullanarak QR kodunu okuyabilirsiniz.

İşletim Sistemi Referansları

Windows

Bu kılavuzda “Windows 10”, “Windows 8.1”, “Windows 8”, “Windows 7”, “Windows Vista”, “Windows XP”, “Windows Server 2019”, “Windows Server 2016”, “Windows Server 2012 R2”, “Windows Server 2012”, “Windows Server 2008 R2”, “Windows Server 2008”, “Windows Server 2003 R2” ve “Windows Server 2003” gibi terimlerle aşağıdaki işletim sistemleri ifade edilmektedir. Ayrıca “Windows” ile tüm sürümler ifade edilmektedir.

- Microsoft® Windows® 10 işletim sistemi
- Microsoft® Windows® 8.1 işletim sistemi
- Microsoft® Windows® 8 işletim sistemi
- Microsoft® Windows® 7 işletim sistemi
- Microsoft® Windows Vista® işletim sistemi
- Microsoft® Windows® XP işletim sistemi

Bu Kılavuz Hakkında

- Microsoft® Windows® XP Professional x64 Edition işletim sistemi
- Microsoft® Windows Server® 2019 işletim sistemi
- Microsoft® Windows Server® 2016 işletim sistemi
- Microsoft® Windows Server® 2012 R2 işletim sistemi
- Microsoft® Windows Server® 2012 işletim sistemi
- Microsoft® Windows Server® 2008 R2 işletim sistemi
- Microsoft® Windows Server® 2008 işletim sistemi
- Microsoft® Windows Server® 2003 R2 işletim sistemi
- Microsoft® Windows Server® 2003 işletim sistemi

Mac OS

Bu kılavuzda, “Mac OS” macOS Mojave, macOS High Sierra, macOS Sierra, OS X El Capitan, OS X Yosemite, OS X Mavericks, OS X Mountain Lion, Mac OS X v10.7.x ve Mac OS X v10.6.8’i ifade etmek için kullanılır.

Giriş

Bu, çok işlevli yazıcıyı kullanmak ve yönetmek için yönetici için ortak bir manüeldir.

Bu ortak bir kılavuz olduğundan kullanılmayan işlevler ve gösterilmeyen menüler vardır. Bu yüzden, bilgi, ayar öğeleri veya menüler yanında verilir.

İşlev kullanım bilgileri için bkz. *Kullanım Kılavuzu*.

Kılavuz Bileşeni

Yazıcı Ayarları ve Yönetme

Her işlevi ayarlamak, yazıcıyı yönetmek için ağ bağlantısından akışı açıklar.

Bağlantı

Bir aygıtın ağa nasıl bağlanacağını açıklar. Ayrıca yazıcının bağlantı noktasını, DNS sunucusunu ve proxy sunucusunu kullanmayı açıklar.

İşlev Ayarları

Yazdırma ve tarama gibi her işlevin ayarlarını açıklar.

Ürün Güvenlik Ayarları

Yönetici parolası ayarı ve erişim kontrolü gibi temel güvenlik ayarlarını açıklar.

Çalıştırma ve Yönetim Ayarları

Yazıcının kullanımı başladıktan sonra bir olay oluştuğunda yazıcının bilgilerini ve bildirim ayarlarını kontrol etme gibi işlemleri ve yönetimi açıklar.

Sorunları Çözme

Ayarları ilkleme ve ağ sorununu gidermeyi açıklar.

Kuruluş için Gelişmiş Güvenlik Ayarları

SSL/TLS iletişimi ve IPsec/IP filtreleme gibi ağda kullanılan gelişmiş güvenlik ayarlarını açıklar.

Bu Kılavuzda Kullanılan Terimler

Terimler

Aşağıdaki terimler bu kılavuzda kullanılmaktadır.

Giriş

Yönetici

Bir ofis veya kuruluştaki aygıt kurma ve ayarlamayla görevli kişi. Küçük kuruluşlar için bu kişi hem aygıt hem de ağ yöneticisi görevini görür. Büyük kuruluşlar için yöneticilerin bir departman veya bölümün grup biriminde ağ veya aygıtlar üzerinde yetkileri vardır ve ağ yöneticileri kuruluşun ötesinde de iletişim ayarlarından (örneğin Internet) sorumludur.

Ağ yöneticisi

Ağ iletişimini kontrolde görevli kişi. Internet veya ağ üzerinden iletişimi kontrol etmek için yönlendirici, proxy sunucusu, DNS sunucusu ve posta sunucusunu ayarlayan kişi.

Kullanıcı

Yazıcılar veya tarayıcılar gibi aygıtları kullanan kişi.

Sunucu/istemci bağlantısı (Windows sunucusunu kullanarak yazıcı paylaşma)

Yazıcıyı gösteren bağlantı ağ veya USB kablosu yoluyla Windows sunucusuna bağlanır ve sunucuda ayarlanan yazdırma kuyruğu paylaşılabilir. Yazıcı ve bilgisayar arasındaki iletişim sunucudan geçer ve yazıcı sunucuda kontrol edilir.

Uçtan uca bağlantı (doğrudan yazdırma)

Yazıcı ve bilgisayarı gösteren bağlantı hub veya erişim noktası yoluyla ağa bağlanır ve yazdırma işi doğrudan bilgisayardan yürütülebilir.

Web Config (aygıtın web sayfası)

Aygıtta yerleşik web sunucusu. Web Config olarak adlandırılır. Tarayıcıyı kullanarak aygıtın durumunu kontrol edebilir ve değiştirebilirsiniz.

Yazdırma kuyruğu

Windows için her bağlantı noktası için simge yazıcı için **Aygıt ve Yazıcı** üzerinde görüntülenir. Aygıt, standart TCP/IP ve WSD ağı gibi iki veya daha fazla bağlantı noktasıyla ağa bağlıysa tek bir aygıt için bile iki veya daha fazla simge oluşturulur.

Araç

Epson Device Admin, EpsonNet Config, EpsonNet SetupManager vb. gibi bir aygıtı kurmak veya yönetmek için Epson yazılım için genel bir terim.

İtme tarama

Aygıtın kontrol panelinden tarama için genel bir terim. Bu işlevi kullanarak tarama sonucu bir klasöre kaydedilir, bir e-postaya eklenir veya bir bulut hizmetine kaydedilir.

Giriş

ASCII (Bilgi Değiş Tokuşu İçin Amerikan Standart Kodu)

Standart karakter kodlarından biri. Alfabe (a-z, A-Z), Arap numaraları (0-9), semboller, boş karakterler ve kontrol karakterleri dahil 128 karakter tanımlanır. Bu kılavuzda “ASCII” tanımlandığında, aşağıda gösterilen 0x20-0x7E'yi (onaltılı sayı) gösterir ve kontrol karakterlerini içermez.

	00	01	02	03	04	05	06	07	08	09	0A	0B	0C	0D	0E	0F
20	sp*	!	"	#	\$	%	&	'	()	*	+	,	-	.	/
30	0	1	2	3	4	5	6	7	8	9	:	;	<	=	>	?
40	@	A	B	C	D	E	F	G	H	I	J	K	L	M	N	O
50	P	Q	R	S	T	U	V	W	X	Y	Z	[\]	^	_
60	`	a	b	c	d	e	f	g	h	i	j	k	l	m	n	o
70	p	q	r	s	t	u	v	w	x	y	z	{		}	~	

* Boşluk karakteri.

Unicode (UTF-8)

Büyük genel dilleri kapsayan uluslararası bir standart kod. Bu kılavuzda “UTF-8” açıklandığında, UTF-8 biçiminde kodlama karakterlerini gösterir.

Ağ Ortamı Örneği

Bu, ağ ortamı bağlantı ürünlerine bir örnektir. Ürününüzde kullanılmayan işlev ve hizmetler dahil olabilir.

Orta — Büyük Ofis Ağ Ortamı Örneği

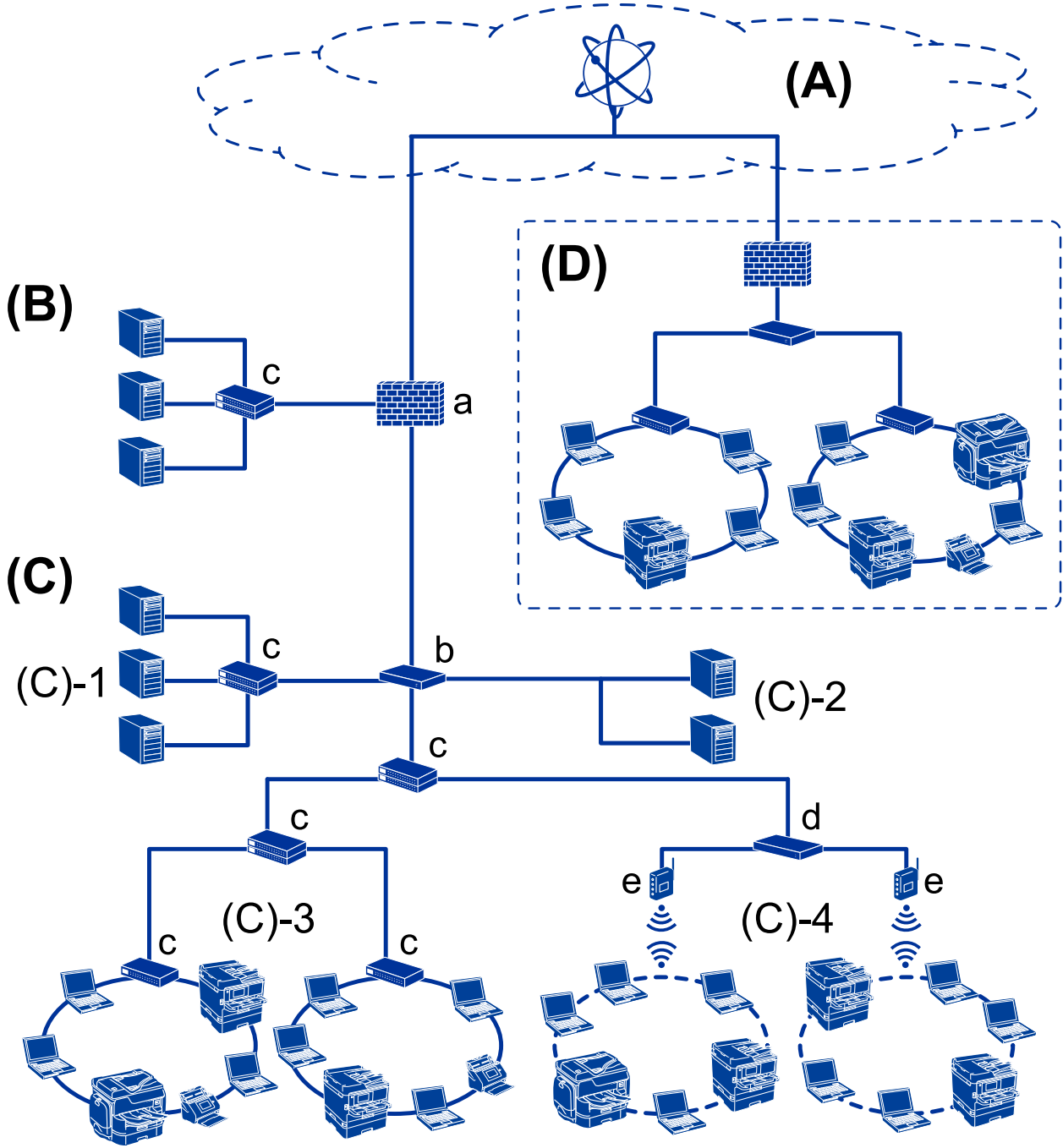

(A): Internet

Yazıcı Internet'e bağlanabiliyorsa aşağıdaki hizmetler kullanılabilir.

- Epson Connect
E-posta Yazdırma, Uzak Yazdırma vb.
- Bulut Hizmetleri
Google Cloud Print, Evernote vb.
- Epson Sitesi
Sürücü ve yazılımı indirme ve yazıcının bellenimini güncelleme vb.

Giriş

(B): DMZ (arındırılmış bölge)

Bu bölge dahili ağ (intranet) ve harici ağ (Internet) arasına yerleştirilir ve her iki ağ da güvenlik duvarıyla ayrılmış segmentlerdir. Genellikle Harici ağ için açılmış sunucu koyulur. Harici bir tehlikenin dahili ağa yayılmasını önleyebilir. Ayrıca, dahili ağdan açılan sunucuya yetkisiz erişime karşı koruyabilir.

- DNS sunucusu
- Proxy sunucusu
- E-posta aktarım sunucusu
- Web sunucusu
- FTP sunucusu

(C): Güven Bölgesi (Intranet)

Bu, güvenlik duvarıyla veya UTM (Birleştirilmiş Tehlike Yönetimi) ile korunan bir güvenli ağdır.

- (C)-1: Intranetin sunucu tarafı
Bu sunucu her hizmeti kuruluşun bilgisayarlarına uygular.
 - DNS sunucusu
 - DHCP sunucusu
 - E-posta sunucusu
 - Active Directory sunucusu/LDAP sunucusu
 - Dosya sunucusu

- (C)-2: Uygulama sunucusu
Bu sunucu, sunucu uygulamasının işlevini şu şekilde uygular.
 - Epson Yazdırma Yöneticisi
 - Document Capture Pro Sunucusu

- (C)-3: Kablolu LAN (Ethernet), (C)-4: Kablosuz LAN (Wi-Fi)
Yazıcı, tarayıcı, bilgisayar vb.'yi LAN'a bir LAN kablosu veya radyo dalgası kullanarak bağlayın.

(D): Başka dal

Bu, diğer dal ağdır. Internet, kiralık hat vb. ile bağlanır.

Ağ aygıtları

- a: Güvenlik Duvarı, UTM
- b: Yönlendirici
- c: LAN anahtarı
- d: Kablosuz LAN denetleyicisi
- e: Erişim noktası

Küçük Ofis Ağı Örneği

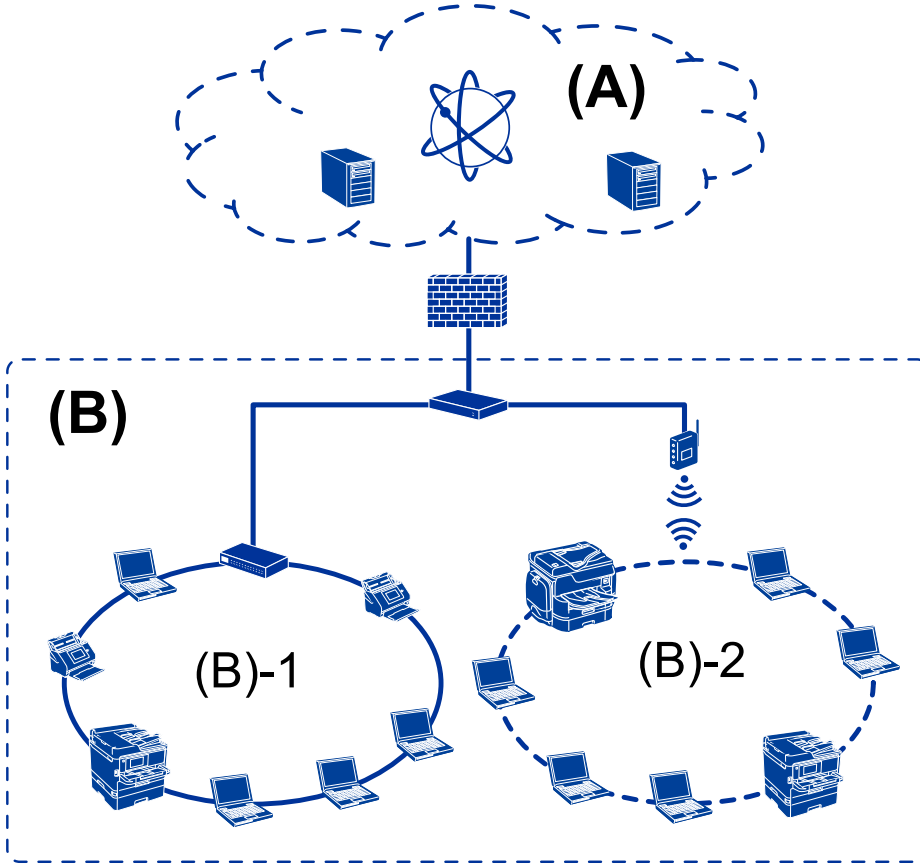

(A): Internet

- Epson Connect
- Bulut hizmetleri
- E-posta sunucusu, FTP sunucusu

(B): Güven Bölgesi (Intranet)

- (B)-1: Kablolu LAN (Ethernet)
- (B)-2: Kablosuz LAN (Wi-Fi)

Yazıcı Bağlantısı Türleri

Yazıcının ağ bağlantısı için aşağıdaki iki yöntem kullanılabilir.

- Sunucu/istemci bağlantısı (Windows sunucusunu kullanarak yazıcı paylaşma)
- Uçtan uca bağlantı (doğrudan yazdırma)

Sunucu/İstemci Bağlantısı Ayarları

Bu, sunucu bilgisayarının yazıcıyla paylaştığı bağlantıdır. Sunucu bilgisayarından gitmeden bağlantıyı yasaklamak için güvenliği geliştirebilirsiniz.

Giriş

USB kullanırken ağ işlevi olmayan yazıcı da paylaşılabilir.

Bağlantı yöntemi:

LAN anahtarı veya erişim noktası yoluyla yazıcıyı ağa bağlayın.

Ayrıca yazıcıyı sunucuya doğrudan USB kablosuyla bağlayabilirsiniz.

Yazıcı sürücüsü:

İstemci bilgisayarların işletim sistemine bağlı olarak Windows sunucusuna yazıcı sürücüsünü yükleyin.

Windows sunucusuna erişerek ve yazıcıya bağlanarak, yazıcı sürücüsü istemci bilgisayarına yüklenir ve kullanılabilir.

Özellikler:

- Yazıcıyı ve yazıcı sürücüsünü toplu olarak yönetin.
- Sunucunun özelliklerine bağlı olarak tüm yazdırma işleri sunucu yoluyla olduğundan yazdırma işini başlatmak zaman alabilir.
- Windows sunucusu kapalı olduğunda yazdıramazsınız.

İlgili Bilgi

➔ [“Terimler” sayfa 9](#)

Uçtan Uca Bağlantı Ayarları

Ağdaki yazıcıyı ve bilgisayarını doğrudan bağlamak için bağlantıdır. Yalnızca ağla uyumlu bir model bağlanabilir.

Bağlantı yöntemi:

Hub veya erişim noktası yoluyla yazıcıyı ağa doğrudan bağlayın.

Yazıcı sürücüsü:

Yazıcı sürücüsünü her bir istemci bilgisayara kurun.

EpsonNet SetupManager kullanılırken, yazıcı ayarlarını içeren sürücünün paketini sağlayabilirsiniz.

Özellikler:

- Yazdırma işi yazıcıya doğrudan gönderildiğinden yazdırma işi hemen başlar.
- Yazıcı çalıştığı sürece yazdırabilirsiniz.

İlgili Bilgi

➔ [“Terimler” sayfa 9](#)

Yazıcı Ayarları ve Yönetim

Yazıcı Ayarları ve Yönetimi Akışı

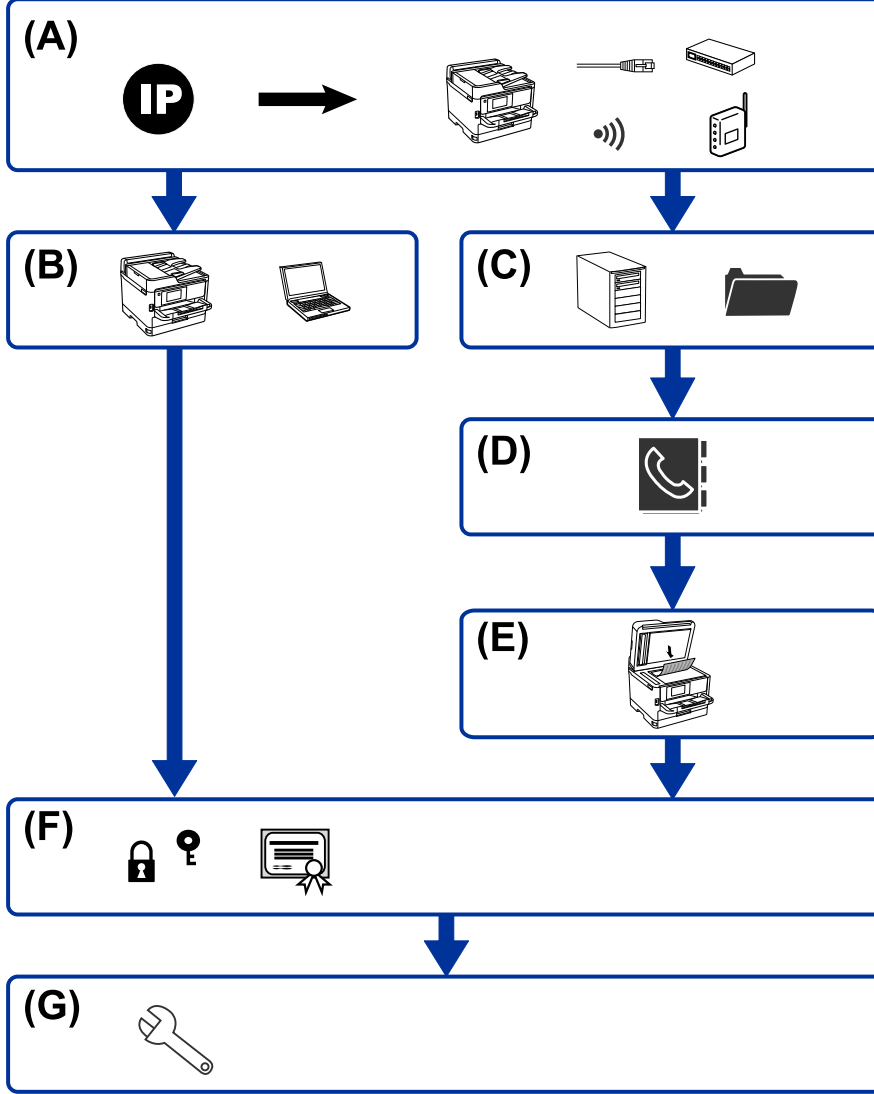

A	Yazıcı İçin Ağ Bağlantısı	B	Yazdırma İşlevi Ayarı
C	Sunucu ve Paylaşılan Klasör Ayarı	D	Kişiler Ayarı
E	Tarama Ayarı	F	Güvenlik Ayarları
G	Çalıştırma ve Yönetim Ayarları		

Yazıcı İçin Ağ Bağlantısı

Yazıcıya IP adresini ayarlayın ve ağa bağlayın.

- IP adresi ayarı

Yazıcı Ayarları ve Yönetim

- Ağa bağlanma (LAN kablo bağlantısı/Wi-Fi ayarları)

İlgili Bilgi

- ➔ [“Ağ Bağlantısı” sayfa 19](#)

Yazdırma İşlevi Ayarı

Yazdırma işlevini etkinleştirmek için ayarları yapın.

- Sunucu/İstemci Bağlantısı için yazdırma ayarları
- Uçtan Uca Bağlantı için yazdırma ayarları

İlgili Bilgi

- ➔ [“Yazdırma İşlevlerini Kullanma” sayfa 32](#)

Sunucu ve Paylaşılan Klasör Ayarı

E-posta iletme veya e-posta bildirim için posta sunucusu ayarını yapın ve klasör paylaşımı veya FTP aktarımı için FTP sunucusu ve paylaşılan klasör ayarını yapın.

Ayrıca kişileri LDAP sunucusuyla eşitlemek istediğinizde, LDAP sunucu ayarını yapın.

- Posta sunucusu ayarı
- Dosya sunucusu ayarı (paylaşılan klasör ayarı)
- FTP sunucusu ayarı
- LDAP sunucusu ayarı

İlgili Bilgi

- ➔ [“Sunucuyu veya Paylaşılan Klasörü Ayarlama” sayfa 41](#)

Kişiler Ayarı

Tarama için hedef ayarını yapın.

- Al
- Kişileri kaydetme

İlgili Bilgi

- ➔ [“Kişileri Kullanma” sayfa 65](#)

Tarama Ayarı

Tarama işlevini etkinleştirmek için ayarları yapın.

- Sürücü ayarı

- Ağ ayarı

İlgili Bilgi

- ➔ [“Tarama İşlevlerini Kullanma” sayfa 74](#)

Güvenlik Ayarları

- Yönetici parolası ayarı
- Erişim kontrol ayarı
- İletişim Kurallarını Kullanarak Kontrol Etme
- Gelişmiş Güvenlik ayarı

İlgili Bilgi

- ➔ [“Ürün Güvenlik Ayarları” sayfa 82](#)
- ➔ [“Kuruluş için Gelişmiş Güvenlik Ayarları” sayfa 147](#)

Çalıştırma ve Yönetim Ayarı

- Aygıt durumunu kontrol etme
- Olay oluşmasına yanıt verme
- Aygıt ayarlarını yedekleme

İlgili Bilgi

- ➔ [“Çalıştırma ve Yönetim Ayarları” sayfa 95](#)

Ağ Bağlantısı

Bu bölümde yazıcıyı ağa bağlamak için prosedür açıklanmaktadır.

Ağ Bağlantısını Yapmadan Önce

Ağa bağlamak için bağlantı için bağlantı yöntemini ve ayar bilgilerini önceden kontrol edin.

Bağlantı Ayarlarında Bilgi Toplama

Bağlanmak için gerekli ayar bilgilerini hazırlayın. Aşağıdaki bilgileri önceden kontrol edin.

Bölümler	Öğeler	Not
Aygıt bağlantı yöntemi	<input type="checkbox"/> Ethernet <input type="checkbox"/> Wi-Fi	<p>Yazıcıyı ağa nasıl bağlayacağınıza karar verin.</p> <p>Kablolu LAN için LAN anahtarına bağlanır.</p> <p>Wi-Fi için erişim noktasının ağına bağlanır (SSID).</p>
LAN bağlantısı bilgileri	<input type="checkbox"/> IP adresi <input type="checkbox"/> Alt ağ maskesi <input type="checkbox"/> Varsayılan ağ geçidi	<p>Yazıcıya atanacak IP adresine karar verin.</p> <p>IP adresini statik olarak atadığınızda, tüm değerler gerekir.</p> <p>DHCP işlevini kullanarak IP adresini dinamik olarak atadığınızda otomatik ayarlandığından bu bilgi gerekmez.</p>
Wi-Fi bağlantısı bilgileri	<input type="checkbox"/> SSID <input type="checkbox"/> Parola	<p>Bunlar yazıcının bağlandığı erişim noktasının SSID'si (ağ adı) ve parolasıdır.</p> <p>MAC adresi filtreleme ayarlanırsa yazıcıyı kaydetmek için yazıcının MAC adresini önceden kaydedin.</p> <p>Desteklenen standartlar için Kullanıcı Kılavuzu'na bakın.</p>
DNS sunucusu bilgileri	<input type="checkbox"/> Birincil DNS için IP adresi <input type="checkbox"/> İkincil DNS için IP adresi	<p>Bunlar yazıcıya bir statik IP adresi atanırken gerekir. Sistemde gereksiz yapılandırma olduğunda ve ikincil bir DNS sunucusu olduğunda ikincil DNS ayarlanır.</p> <p>Küçük bir kuruluştaysanız ve DNS sunucusunu ayarlamadıysanız, yönlendiricinin IP adresini ayarlayın.</p>
Proxy sunucusu bilgileri	<input type="checkbox"/> Proxy sunucusu adı	<p>Internet'e intranetten erişmek için ağ ortamınız proxy sunucusunu kullanıyorsa ve yazıcının doğrudan Internet'e erişmesi işlevini kullanıyorsanız bunu ayarlayın.</p> <p>Aşağıdaki işlevler için yazıcı doğrudan Internet'e bağlanır.</p> <ul style="list-style-type: none"> <input type="checkbox"/> Epson Connect Hizmetleri <input type="checkbox"/> Diğer şirketlerin bulut hizmetleri <input type="checkbox"/> Bellenim güncellemesi
Bağlantı noktası numarası bilgileri	<input type="checkbox"/> Birakılacak bağlantı noktası	<p>Yazıcının ve bilgisayarın kullandığı bağlantı noktası numarasını işaretleyin, sonra gerekirse güvenlik duvarı ile engellenen bağlantı noktasını serbest bırakın.</p> <p>Yazıcının kullandığı bağlantı noktası numarası için Ek'e bakın.</p>

IP Adresi Ataması

Bunlar aşağıdaki IP adresi ataması türleridir.

Statik IP adresi:

Önceden belirlenen IP adresini yazıcıya (ana makine) manüel atayın.

Ağa bağlanma bilgilerinin (alt ağ maskesi, varsayılan ağ geçidi, DNS sunucusu vb.) manuel ayarlanması gerekir.

IP adresi aygıt kapatılsa bile değişmez, bu yüzden IP adresini değiştiremediğiniz bir ortam olmadan aygıtları yönetmek istediğinizde veya aygıtları IP adresini kullanarak yönetmek istediğinizde bu kullanışlıdır. Birçok bilgisayarın erişebildiği yazıcı, sunucu vb. ayarlarını öneririz. Ayrıca, IPsec/IP filtreleme gibi güvenlik özellikleri kullanılırken sabit bir IP adresi atayın, böylece IP adresi değişmez.

DHCP işlevini (dinamik IP adresi) kullanarak otomatik atama:

IP adresini yazıcıya (ana makine) DHCP sunucusunun veya yönlendiricinin DHCP işlevini kullanarak otomatik atayın.

Ağa bağlanma bilgileri (alt ağ maskesi, varsayılan ağ geçidi, DNS sunucusu vb.) otomatik ayarlanır, bu yüzden aygıtı ağa kolayca bağlayabilirsiniz.

Aygıt veya yönlendirici kapatılırsa veya DHCP sunucusu ayarlarına bağlı olarak yeniden bağlanırken IP adresi değişebilir.

IP adresi ve IP adresini izleyebilen protokollerle iletişim kurma dışında aygıtları yönetmenizi öneririz.

Not:

DHCP'nin IP adresi ayırma işlevini kullandığımızda, aynı IP adresini aygıtlara istediğiniz zaman atayabilirsiniz.

DNS Sunucusu ve Proxy Sunucusu

DNS sunucusunun IP adresi bilgileriyle ilişkilendirilmiş bir ana bilgisayar adı, e-posta adresinin etki alanı adı vb.'si vardır.

Bilgisayar veya yazıcı IP iletişimi gerçekleştirirken diğer taraf ana bilgisayar adı, etki alanı adı vb. ile tanımlanıyorsa iletişim mümkün değildir.

O bilgi için DNS sunucusunu sorgular ve diğer tarafın IP adresini alır. Bu işlem ad çözümlemesi olarak adlandırılır.

Bu yüzden, bilgisayar ve yazıcı gibi aygıtlar IP adresi kullanılarak iletişim kurabilir.

E-posta işlevi veya Internet bağlantısı işlevini kullanarak iletişim kurmak için yazıcı için ad çözümlemesi gerekir.

Bu işlevleri kullanırken, DNS sunucusu ayarlarını yapın.

DHCP sunucusu veya yönlendiricinin DHCP işlevini kullanarak yazıcının IP adresini atarken otomatik ayarlanır.

Proxy sunucusu ağ ve Internet arasındaki ağ geçidine yerleştirilir ve bunlardan her biri yerine bilgisayar, yazıcı ve Internet (karşı sunucu) ile iletişim kurar. Karşı sunucu yalnızca proxy sunucusuyla iletişim kurar. Bu yüzden, IP adresi ve bağlantı noktası numarası gibi yazıcı bilgileri okunamaz ve güvenliğin artması beklenir.

Internet'e proxy sunucusu yoluyla bağlandığınızda, yazıcıdaki proxy sunucusunu yapılandırın.

Kontrol Panelinden Ağa Bağlanma

Yazıcının kontrol panelini kullanarak yazıcıyı ağa bağlayın.

Yazıcının kontrol paneli için daha fazla ayrıntı için *Kullanım Kılavuzu* belgesine bakın.

Ağ Bağlantısı

IP Adresi Atama

Ana Bilgisayar Adresi, Alt Ağ Maskesi ve Varsayılan Ağ Geçidi gibi temel öğeleri ayarlayın.

Bu bölümde statik bir IP adresi ayarlamak için prosedür açıklanmaktadır.

1. Yazıcıyı açın.
2. Yazıcının kontrol panelinde ana ekranda **Ayarlar** öğesini seçin.

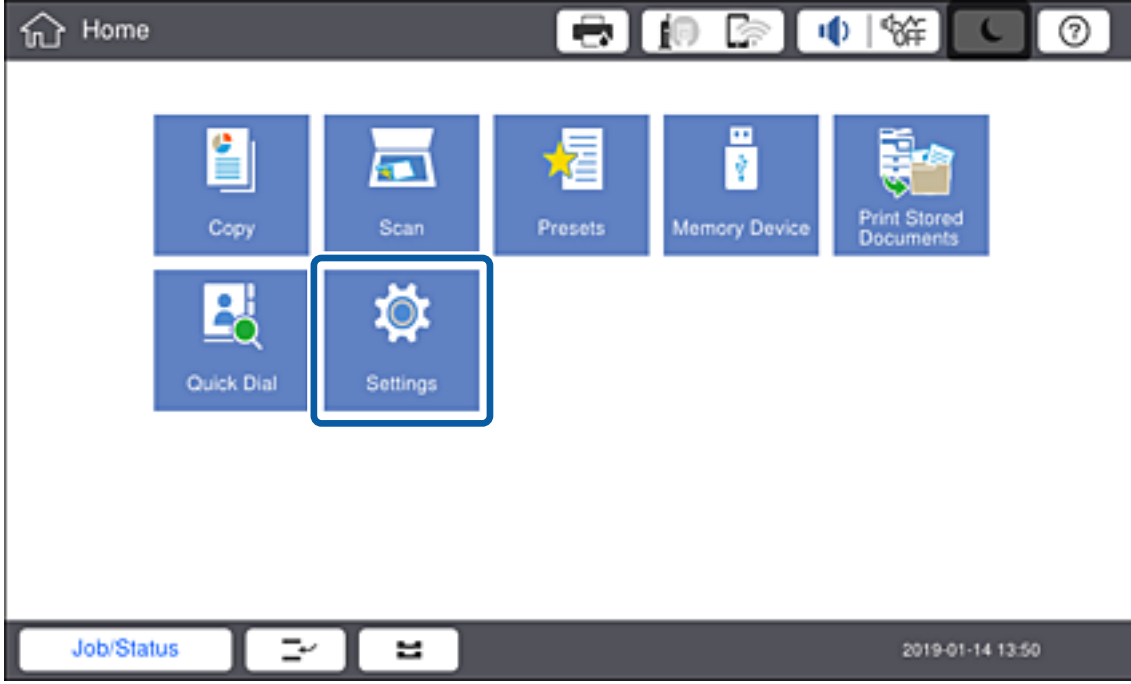

3. **Genel Ayarlar > Ağ Ayarları > Gelişmiş** öğesini seçin.

Ağ Bağlantısı

- TCP/IP ögesini seçin.

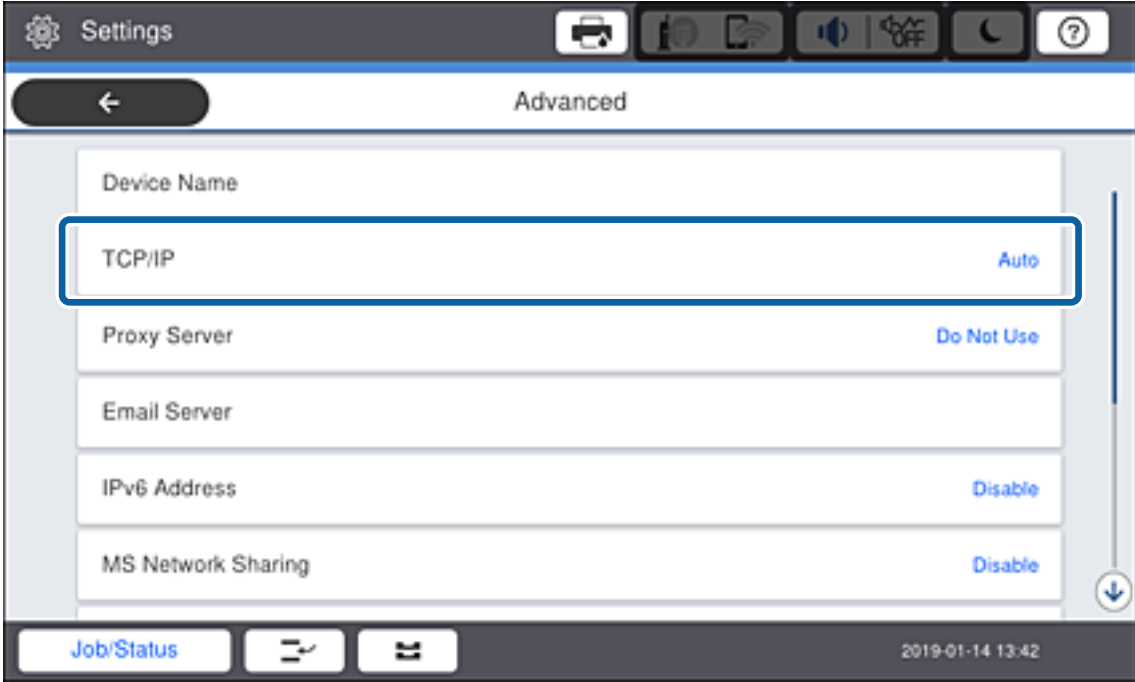

- IP Adresi Alın için Manuel seçimini yapın.

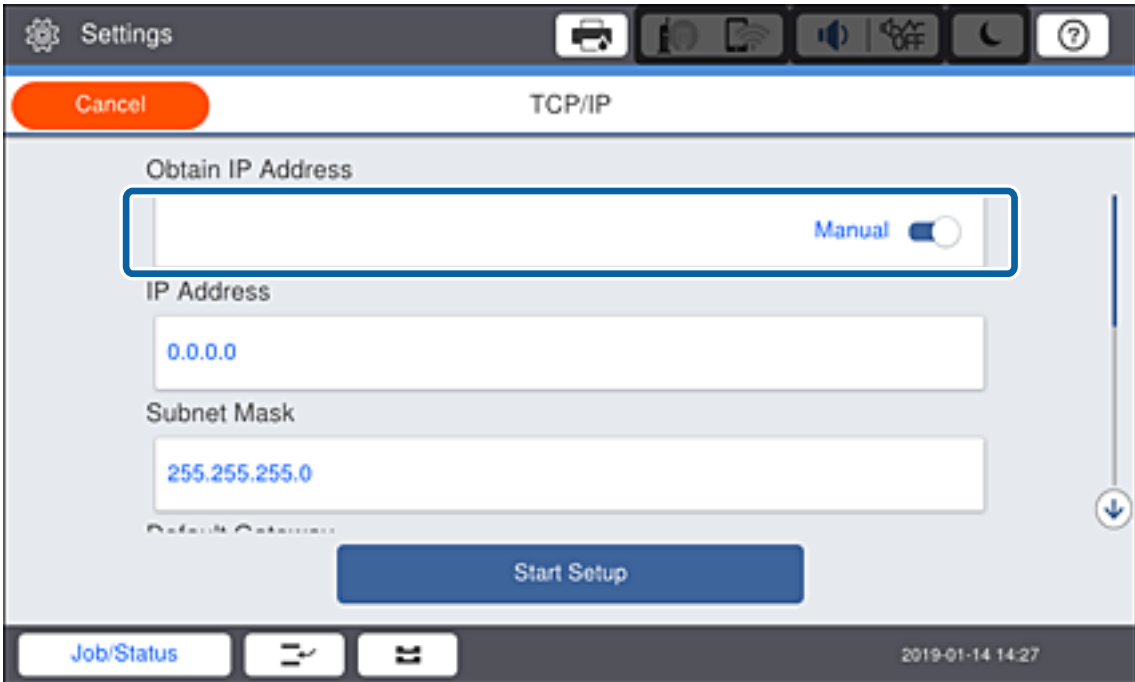
**Not:**

Yönlendiricinin DHCP işlevini kullanarak IP adresini otomatik ayarladığımızda, **Otomatik** ögesini seçin. Bu durumda, adım 6 ile 7'deki **IP Adresi**, **Alt Ağ Maskesi** ve **Varsayılan Ağ Geçidi** ögesi de otomatik ayarlanır, bu yüzden adım 8'e gidin.

- IP adresini girin.

Bir IP Adresi girerken, aşağıdaki örnekte gösterildiği gibi üç basamak yapmak için sıfırlar (0) girin.

Ağ Bağlantısı

Örnek:

- IP adresi 192.0.2.111 ise 192.000.002.111 girin.
- IP adresi 192.0.12.10 ise 192.000.012.010 girin.

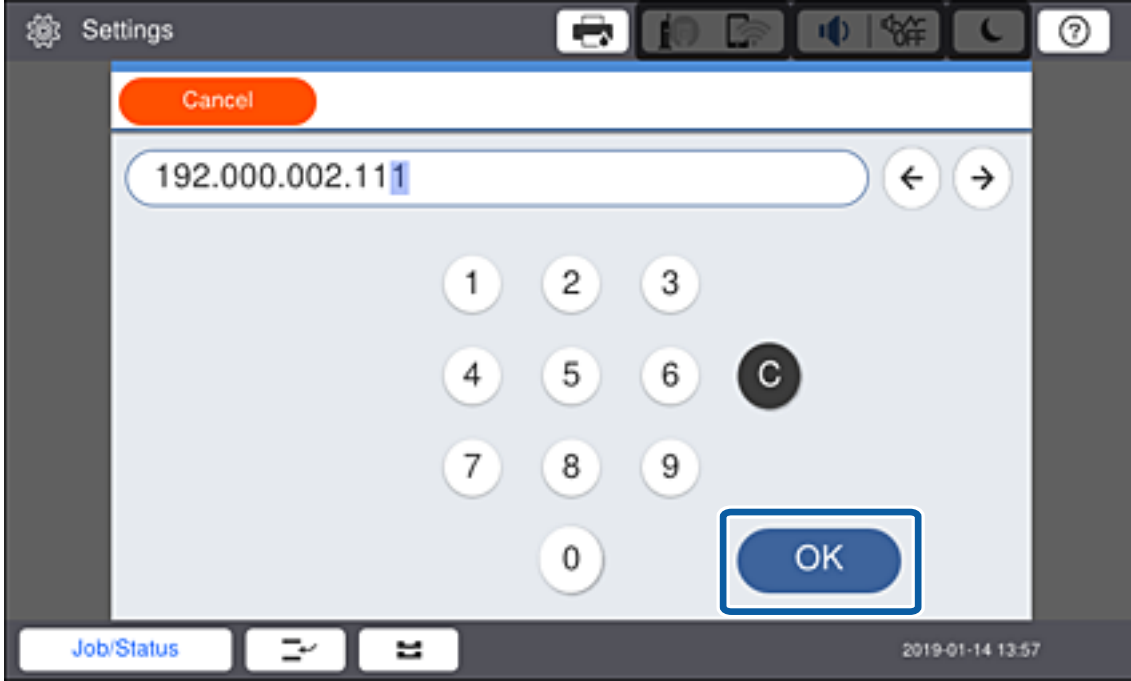

Önceki ekranda yansıtılan değeri onaylayın. IP adresi girildikten sonra, üç basamak yapmak için girdiğiniz sıfırlar atlanır.

7. **Alt Ağ Maskesi ve Varsayılan Ağ Geçidi** ayarlarını yapın.

Önceki ekranda yansıtılan değeri onaylayın.

Not:

IP Adresi, Alt Ağ Maskesi ve Varsayılan Ağ Geçidi birleşimi yanlışsa **Ayarı Başlat** devre dışıdır ve sonraki ayarlara geçilemez. Girişte bir hata olmadığını onaylayın.

8. Birincil DNS sunucusu için IP adresini girin.

Önceki ekranda yansıtılan değeri onaylayın.

Not:

IP adresi atama ayarları için **Oto** öğesini seçtiğinizde, DNS sunucusu ayarlarını **Manuel** veya **Otomatik** öğesinden seçebilirsiniz. DNS sunucusu adresini otomatik alamıyorsanız, **Manuel** öğesini seçin ve DNS sunucusu adresini girin. Sonra, ikincil DNS sunucusu adresini doğrudan girin. **Otomatik** öğesini seçerseniz adım 10'a gidin.

9. İkincil DNS sunucusu için IP adresini girin.

Önceki ekranda yansıtılan değeri onaylayın.

10. **Ayarı Başlat** öğesine dokunun.

11. Onay ekranını kapatın.

Proxy Sunucusunu Ayarlama

Aşağıdakilerin ikisi de doğruysa proxy sunucusunu ayarlayın.

- Proxy sunucusu Internet bağlantısı için yapılmış.
- Yazıcının Epson Connect hizmeti veya başka bir şirketin bulut hizmetleri gibi doğrudan Internet'e bağlandığı bir işlevi kullanırken.

1. Ana ekranda **Ayarlar** ögesini seçin.

Not:

IP adresi ayarından sonra ayarlar yaparken, **Gelişmiş** ekranı görüntülenir. Adım 3'e gidin.

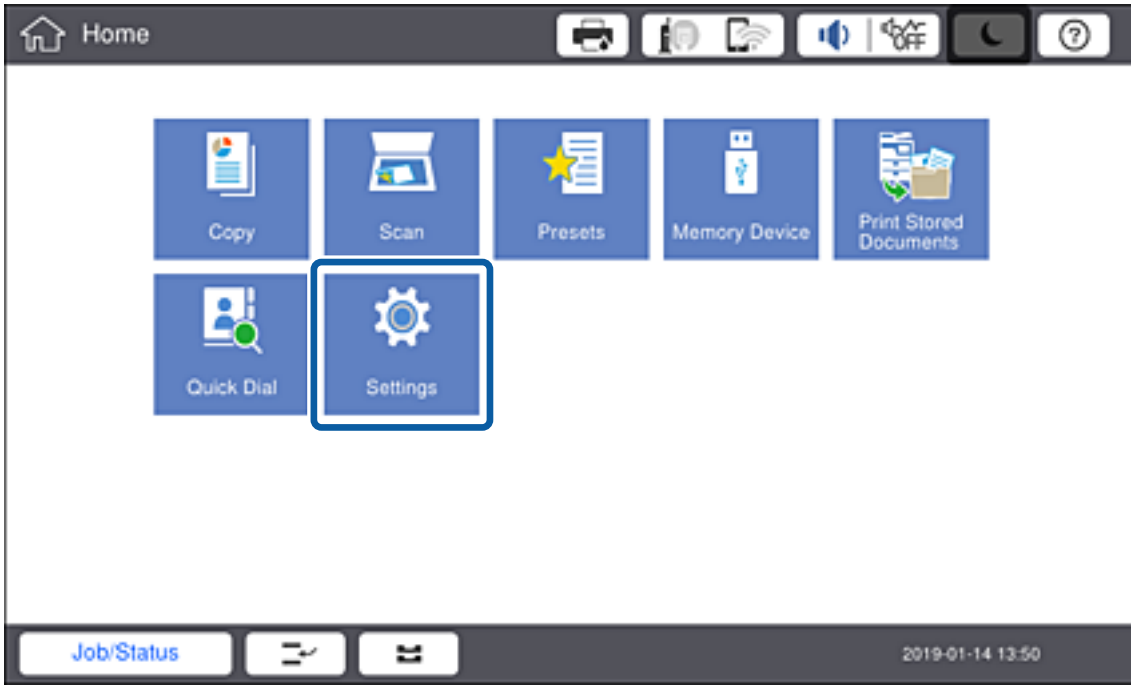

2. **Genel Ayarlar > Ağ Ayarları > Gelişmiş** ögesini seçin.

Ağ Bağlantısı

3. Proxy Sunucu öğesini seçin.

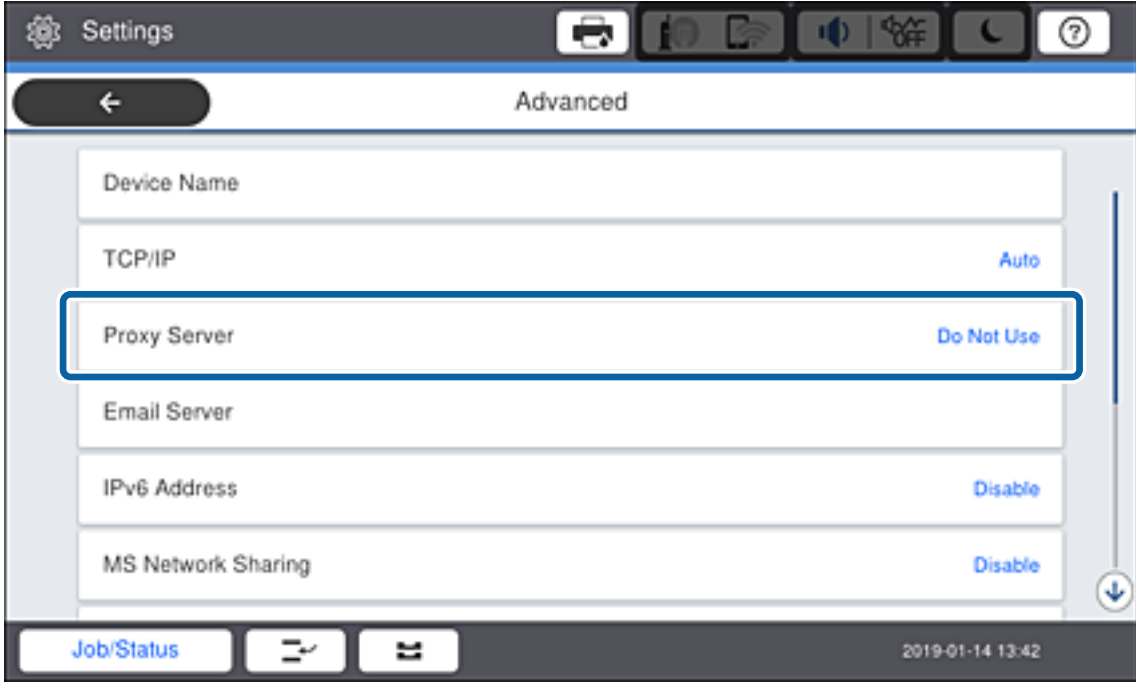

4. Proxy Sunucu Ayarları için Kullan seçimini yapın.

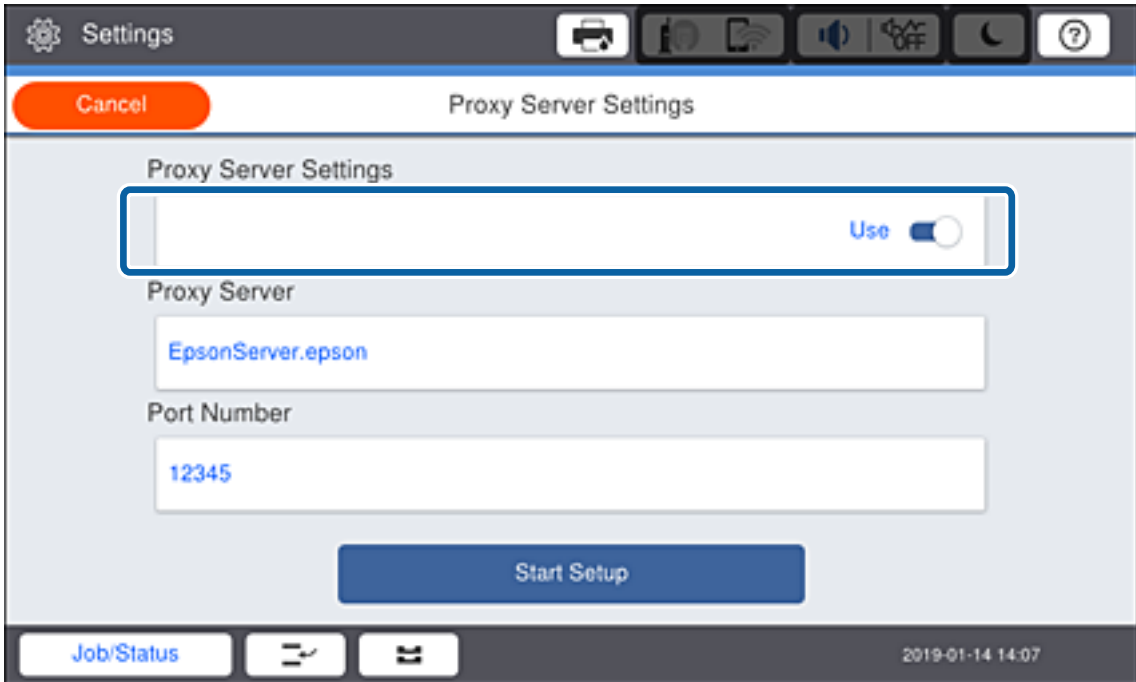

Ağ Bağlantısı

5. IPv4 veya FQDN biçimiyle proxy sunucusu için adresi girin.

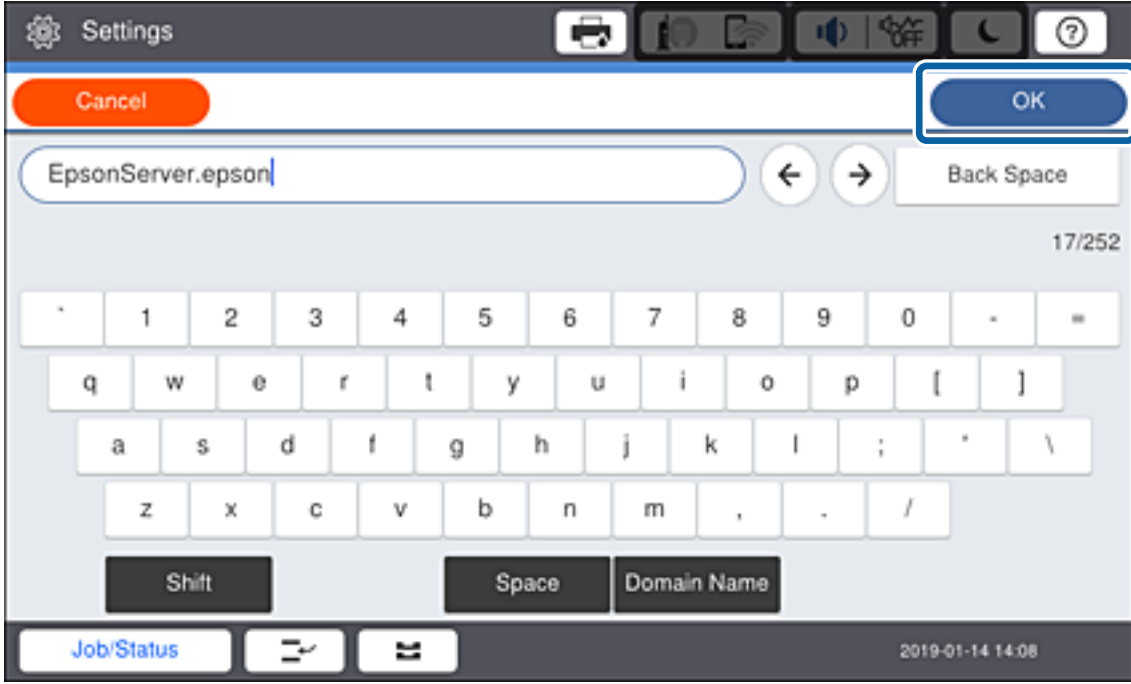

Önceki ekranda yansıtılan değeri onaylayın.

6. Proxy sunucusu için bağlantı noktası numarasını girin.

Önceki ekranda yansıtılan değeri onaylayın.

7. **Ayarı Başlat** ögesine dokunun.

8. Onay ekranını kapatın.

LAN'a Bağlama

Yazıcıyı ağa Ethernet veya Wi-Fi ile bağlayın.

İlgili Bilgi

- ➔ [“Ethernet'e Bağlama” sayfa 26](#)
- ➔ [“Kontrol Panelinden Wi-Fi Ayarlarını Manüel Yapma” sayfa 27](#)

Ethernet'e Bağlama

Yazıcıyı ağa Ethernet kablosunu kullanarak bağlayın ve bağlantıyı kontrol edin.

1. Yazıcı ve hub'ı (LAN anahtarı) Ethernet kablosuyla bağlayın.

Ağ Bağlantısı

2. Ana ekranda **Ayarlar** ögesini seçin.

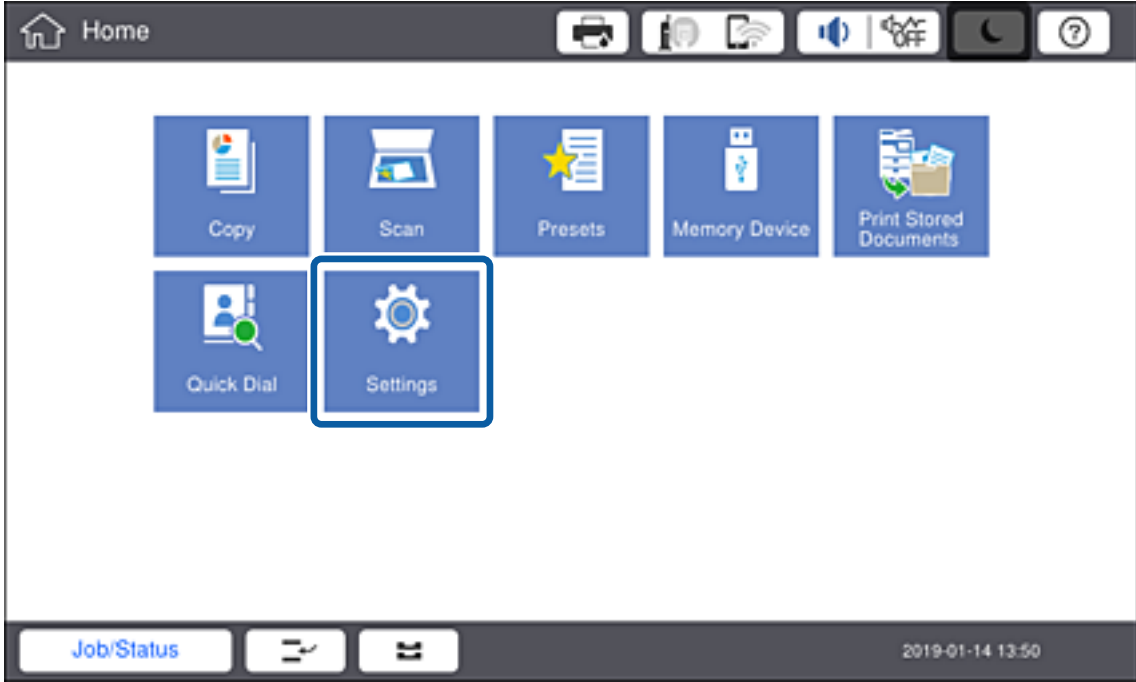

3. **Genel Ayarlar > Ağ Ayarları** seçeneklerini seçin.

4. **Bağlantı Kontrolü** ögesini seçin.

Bağlantı tanılama sonucu görüntülenir. Bağlantının doğru olduğunu kontrol edin.

5. Bitirmek için **Tamam** ögesine dokununuz.

Kontrol Raporu Yazdır ögesine dokunduğunuzda, tanılama sonucunu yazdırabilirsiniz. Yazdırmak için ekrandaki talimatları izleyin.

İlgili Bilgi

- ➔ [“Ethernet Bağlantısını Wi-Fi Bağlantısına Değiştirme” sayfa 130](#)

Kontrol Panelinden Wi-Fi Ayarlarını Manüel Yapma

Yazıcının kontrol panelinden bir erişim noktasına bağlanmak için gerekli bilgileri manüel ayarlayabilirsiniz. Manüel ayarlamak için bir erişim noktası için SSID ve parola gerekir.

Erişim noktası WPS'yi desteklediğinde, SSID ve parolayı kullanmadan düğme veya PIN kodunu kullanarak otomatik olarak Wi-Fi bağlantısı ayarlarını yapabilirsiniz.

Ağ Bağlantısı

Not:

Varsayılan ayarlarıyla bir erişim noktası kullanıyorsanız, SSID ve parola etiket üzerindedir. SSID ve parolayı bilmiyorsanız, erişim noktasını ayarlayan kişiye başvurun veya erişim noktasıyla sağlanan belgelere bakın.

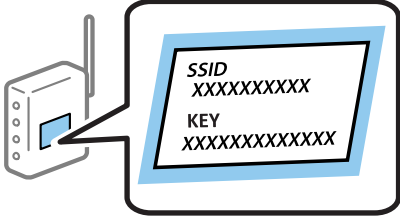

1. Yazıcının kontrol panelinde  |  ögesine dokununuz.

Ağ Bağlantısı

2. **Yönlendirici** ögesine dokununuz.

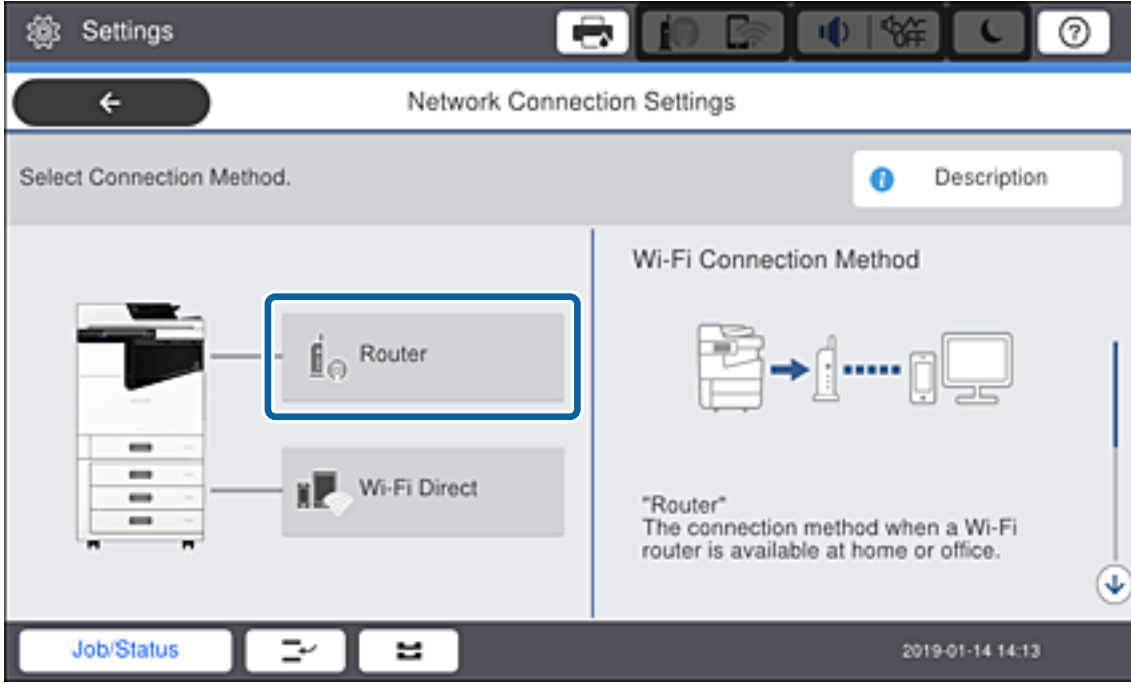

3. **Ayarı Başlat** ögesine dokununuz.

4. **Wi-Fi Ayarı** ögesine dokununuz.

Ethernet ayarlarını yaptıysanız, mesajı kontrol edin ve sonra **Evet** ögesine dokununuz.

5. **Wi-Fi Kurulum Sihirbazı** ögesine dokununuz.

6. Erişim noktasının SSID'sini seçin.

Not:

- Bağlanmak istediğiniz SSID yazıcının kontrol panelinde görüntülenmiyorsa listeyi güncellemek için **Tekrar Ara** ögesine dokununuz. Hala görüntülenmiyorsa **Elle Gir** ögesine dokununuz ve sonra SSID'yi doğrudan girin.
- SSID'yi bilmiyorsanız, erişim noktasının etiketinde yazıp yazmadığını kontrol edin. Varsayılan ayarlarıyla erişim noktasını kullanıyorsanız, etikette yazılı SSID'yi kullanın.

7. **Şifre Girin** ögesine dokununuz, parolayı girin ve sonra **Tamam** ögesine dokununuz.

Not:

- Parola küçük/büyük harf duyarlıdır.
- Parolayı bilmiyorsanız, erişim noktasının etiketinde yazıp yazmadığını kontrol edin. Varsayılan ayarlarıyla erişim noktasını kullanıyorsanız, etikette yazılı parolayı kullanın. Parola bir "Anahtar", "Şifre" vb. olarak da adlandırılabilir.
- SSID'yi doğrudan girerseniz, **Kullanılabilir** ögesini **Şifre** için seçin ve sonra parolayı girin.
- Erişim noktasının parolasını bilmiyorsanız, erişim noktasıyla sağlanan belgelere bakın veya ayarlayan kişiye başvurun.

8. Girişi bitirdiğinizde, **Ayarı Başlat** ögesine dokununuz.

Ağ Bağlantısı

9. **Tamam** öğesine dokunun.

Not:

*Bağlanamazsanız, A4 boyutta düz kağıt yükleyin ve bir ağ bağlantısı raporu yazdırmak için **Kontrol Raporu Yazdır** öğesine dokunun.*

10. Ağ bağlantı ayarları ekranındaki **Kapat** öğesine dokunun.

İlgili Bilgi

- ➔ “Ağ Bağlantısı Raporu Hakkında Mesaj ve Çözümler” sayfa 108
- ➔ “Kontrol Panelinden (WPS) Wi-Fi Ayarlarını Yapma” sayfa 126
- ➔ “Wi-Fi Bağlantısından Ethernet Bağlantısına Değiştirme” sayfa 130

İşlev Ayarları

Bu bölümde her işlevi kullanabilmek için yapılacak ilk ayarlar açıklanmaktadır.

Ayar İçin Yazılım

Bu konuda, Web Config kullanılarak yöneticinin bilgisayarından ayarları yapma prosedürü açıklanmaktadır.

Web Config (Aygıt İçin Web Sayfası)

Web Config Hakkında

Web Config, yazıcının ayarlarını konfigüre etmek için yazıcının dahili bir web sayfasıdır. Bilgisayardan ağa bağlı yazıcıyı çalıştırabilirsiniz.

Web Config'e erişebilmek için öncelikle yazıcıya bir IP adresi atamalısınız.

Not:

Yazıcının yönetici şifresini yapılandırarak ayarları kilitleyebilirsiniz.

İşlev Ayarları

Web Config Erişimi

Yazıcının IP adresini bir web tarayıcısına girin. JavaScript etkinleştirilmiş olmalıdır. HTTPS yoluyla Web Config'e erişirken yazıcıda depolanan kendinden imzalı sertifika kullanıldığından, ancak sorun olmadığından web tarayıcısında bir uyarı mesajı görünür.

- HTTPS üzerinden erişim
 - IPv4: https://<yazıcı IP adresi> (< > işaretleri olmadan)
 - IPv6: https://[yazıcı IP adresi]/ ([] işaretleri ile birlikte)
- HTTP üzerinden erişim
 - IPv4: http://<yazıcı IP adresi> (< > işaretleri olmadan)
 - IPv6: http://[yazıcı IP adresi]/ ([] işaretleri ile birlikte)

Örnekler

- IPv4:
 - https://192.0.2.111/
 - http://192.0.2.111/
- IPv6:
 - https://[2001:db8::1000:1]/
 - http://[2001:db8::1000:1]/

Not:

Yazıcı adı DNS sunucusu ile kayıtlıysa yazıcının IP adresi yerine yazıcı adını kullanabilirsiniz.

İlgili Bilgi

- ➔ “Yazıcıyla SSL/TLS İletişimi” sayfa 149
- ➔ “Dijital Sertifikasyon Hakkında” sayfa 149

Yazdırma İşlevlerini Kullanma

Yazdırma işlevini ağ üzerinden kullanmayı etkinleştirin.

Ağdaki yazıcıyı kullanmak için bilgisayarda ağ bağlantısı için bağlantı noktasını ve yazıcının ağ bağlantısını ayarlamanız gerekir.

- Sunucu/istemci bağlantısı: Sunucu bilgisayarın bağlantı noktasını ayarlayın
 - Sunucu/istemci bağlantısı için bağlantı noktasını manüel olarak nasıl ayarlayacağınızı açıklayın.
- Uçtan uca bağlantı: Her bilgisayarın bağlantı noktasını ayarlayın
 - Uçtan uca bağlantı için yazılım diskinde veya Epson web sitesinde bulunan yükleyici kullanılarak bağlantı noktasının otomatik olarak nasıl ayarlanacağını açıklayın.

Sunucu/İstemci Bağlantısı İçin Yazdırma Ayarları

Sunucu/istemci bağlantısı olarak bağlanan yazıcıdan yazdırmayı etkinleştirin.

Sunucu/istemci bağlantısı için önce yazdırma sunucusunu ayarlayın ve sonra yazıcıyı ağda paylaşın.

İşlev Ayarları

Sunucuya bağlanmak için USB kablosunu kullanırken, önce yazdırma sunucusunu da ayarlayın ve sonra yazıcıyı ağda paylaşın.

Ağ Bağlantı Noktalarını Ayarlama

Standart TCP/IP'yi kullanarak yazdırma sunucusunda ağdan yazdırma için yazdırma kuyruğu oluşturun ve sonra ağ bağlantı noktasını ayarlayın.

Bu örnek Windows 2012 R2 kullanımı içindir.

1. Aygıtlar ve yazıcılar ekranını açın.
Masaüstü > Ayarlar > Denetim Masası > Donanım ve Ses veya Donanım > Aygıtlar ve Yazıcılar.
2. Bir yazıcı ekleyin.
Yazıcı ekle'yi tıklayın ve sonra **Listelemediğim yazıcı** öğesini seçin.
3. Yerel bir yazıcı ekleyin.
El ile yapılan ayarlarla yerel yazıcı veya ağ yazıcısı ekle öğesini seçin ve sonra **İleri**'yi tıklayın.
4. **Yeni bir bağlantı noktası oluştur** öğesini seçin, Bağlantı Noktası Türü olarak **Standart TCP/IP Bağlantı Noktası** öğesini seçin ve sonra **İleri**'yi tıklayın.

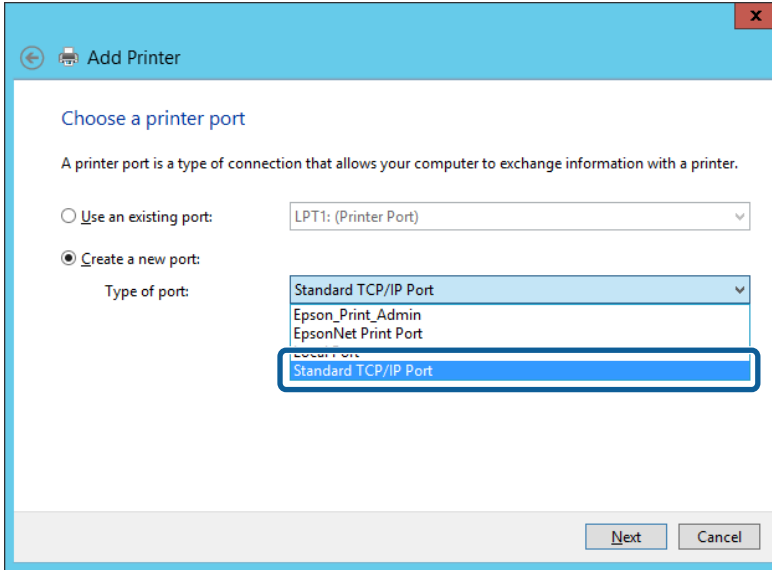

5. **Ana Bilgisayar Adı veya IP Adresi veya Yazıcı Adı veya IP Adresi** öğesine yazıcının IP adresini ve yazıcının adını girin ve sonra **İleri**'ye tıklayın.

Örnek:

Yazıcı adı: EPSONA1A2B3C

IP adresi: 192.0.2.111

Bağlantı noktası adı'nı değiştirmeyin.

İşlev Ayarları

Kullanıcı Hesabı Denetimi ekranı görüntülediğinde **Devam**'ı tıklatın.

Not:

Ad çözünürlüğünün kullanılabilir olduğu ağda yazıcının adını belirtirseniz, yazıcının IP adresi DHCP ile değiştirilse bile IP adresi izlenir. Yazıcının kontrol panelinde veya ağ durumu sayfasında ağ durumu ekranından yazıcı adını onaylayabilirsiniz.

6. Yazıcı sürücüsünü ayarlayın.

Yazıcı sürücüsü zaten yüklüyse:

Üretici ve **Yazıcılar**'ı seçin. **İleri**'yi tıklatın.

Yazıcı sürücüsü yüklü değilse:

Diski Var'a tıklayın ve sonra yazıcıyla sağlanan yazılım diskini takın. **Gözet**'a tıklayın ve sonra yazıcı sürücüsünü içeren diskteki klasörü seçin. Doğru klasörü seçtiğinizden emin olun. Klasörün konumu işletim sisteminize göre değişebilir.

32 bit Windows sürümü: WINX86

64 bit Windows sürümü: WINX64

7. Ekrandaki talimatları izleyin.

Sunucu/istemci bağlantısı (Windows sunucusunu kullanarak yazıcı paylaşımı) altında yazıcıyı kullanırken bundan sonra paylaşım ayarlarını yapın.

İlgili Bilgi

➔ [“Yazıcıyı Paylaşma \(yalnızca Windows\)” sayfa 35](#)

Bağlantı Noktası Yapılandırmasını Kontrol Etme — Windows

Yazdırma kuyruğu için doğru bağlantı noktasının ayarlandığından emin olun.

1. Aygıtlar ve yazıcılar ekranını açın.

Masaüstü > Ayarlar > Denetim Masası > Donanım ve Ses veya Donanım > Aygıtlar ve Yazıcılar.

İşlev Ayarları

2. Yazıcı özellikleri ekranını açın.
Yazıcı simgesini sağ tıklayın ve sonra **Yazıcı özellikleri**'ni tıklayın.
3. **Bağlantı Noktaları** sekmesini tıklayın, **Standart TCP/IP Bağlantı Noktası** öğesini seçin ve sonra **Bağlantı Noktasını Yapılandır** öğesini tıklayın.
4. Bağlantı noktası yapılandırmasını kontrol edin.
 - RAW için
Protokol'de **Raw** öğesinin seçili olduğunu kontrol edin ve sonra **Tamam**'ı tıklayın.
 - LPR için
Protokol'de **LPR**'nin seçili olduğunu kontrol edin. **LPR Ayarları**'dan **Kuyruk adı**'na "PASSTHRU" yazın. **LPR Bayt Sayımı Etkin** öğesini seçin ve sonra **Tamam**'ı tıklayın.

Yazıcıyı Paylaşma (yalnızca Windows)

Yazıcıyı sunucu/istemci bağlantısı (Windows sunucusu kullanılarak yazıcı paylaşımı) altında kullanırken, yazdırma sunucusundan paylaşılan yazıcıyı ayarlayın.

1. Yazdırma sunucusunda **Kontrol Paneli > Aygıt ve yazıcıları görüntüle** öğesini seçin.
2. Paylaşmak istediğiniz yazıcı simgesine (yazdırma kuyruğu) sağ tıklayın ve sonra **Yazıcı Özellikleri > Paylaşım** sekmesini seçin.
3. **Bu yazıcıyı paylaş** öğesini seçin ve ardından **Paylaşım adı** bölümüne girin.
Windows Server 2012 için **Paylaşım Seçeneklerini Değiştir** öğesine tıklayın ve ardından ayarları yapılandırın.

Ek Sürücülerini Yükleme (yalnızca Windows)

Bir sunucu ve istemciler için Windows sürümleri farklıysa yazdırma sürücüsüne ek sürücüler yüklemeniz önerilir.

1. Yazdırma sunucusunda **Kontrol Paneli > Aygıt ve yazıcıları görüntüle** öğesini seçin.
2. Müşterilerle paylaşmak istediğiniz yazıcı simgesine sağ tıklayın ve ardından **Yazıcı Özellikleri > Paylaşım** sekmesine tıklayın.
3. **Ek Sürücüler** öğesine tıklayın.
Windows Server 2012 için **Change Sharing Options** öğesine tıklayın ve sonra ayarları yapılandırın.
4. İstemciler için Windows sürümünü seçin ve sonra **Tamam** öğesine tıklayın.
5. Yazıcı sürücüsü (*.inf) için bilgi dosyasını seçin ve sonra sürücüyü yükleyin.

İlgili Bilgi

➔ ["Paylaşılan bir Yazıcının Kullanımı – Windows" sayfa 36](#)

Paylaşılan bir Yazıcının Kullanımı – Windows

Yönetici, yazıcı sunucusuna atanan bilgisayar adını ve yazıcıyı bilgisayarlarına nasıl ekleyeceklerini istemcilere bildirmelidir. Ek sürücüler henüz yapılandırılmamışsa, istemcileri paylaşılan yazıcıyı eklemek için **Aygıtlar ve Yazıcılar** ögesini nasıl kullanacakları hakkında bilgilendirin.

Ek sürücü(ler) yazıcı sunucusunda halihazırda yapılandırılmışsa, aşağıdaki adımları izleyin:

1. **Windows Explorer** içinde atanan yazıcı sunucusunu seçin.
2. Kullanmak istediğiniz yazıcıya çift tıklayın.

İlgili Bilgi

- ➔ “Yazıcıyı Paylaşma (yalnızca Windows)” sayfa 35
- ➔ “Ek Sürücülerini Yükleme (yalnızca Windows)” sayfa 35

Uçtan Uca Bağlantı İçin Yazdırma Ayarları

Uçtan uca bağlantı için (doğrudan yazdırma), bir yazıcı ve bir istemci bilgisayarının bire bir ilişkisi vardır.

Yazıcı sürücüsü her istemci bilgisayarına yüklenmelidir.

İlgili Bilgi

- ➔ “Yazıcı Sürücüsünü Kurma” sayfa 36

Yazıcı Sürücüsünü Kurma

Küçük kuruluşlar için her istemci bilgisayarına yazıcı sürücüsünü yüklemenizi öneririz. Epson web sitesindeki veya yazılım diskindeki yükleyiciyi kullanın.

Not:

Yazıcı birçok istemci bilgisayarından kullanıldığında, EpsonNet SetupManager kullanılarak ve sürücü bir paket olarak sunularak, yükleme çalışma süresi büyük ölçüde kısalabilir.

1. Yükleyiciyi çalıştırın.
 - Web sitesinden çalıştırma
Aşağıdaki web sitesine erişin ve sonra ürünün adını girin. **Kurulum** ögesine gidin, yazılımı indirin ve sonra çalıştırın.
<http://epson.sn>
 - Yazılım diskinden çalıştırma (yalnızca bir yazılım diskile gelen modeller ve disk sürücülerini olan bilgisayarları olan kullanıcılar içindir.)
Yazılım diskini bilgisayara takın.

İşlev Ayarları

2. Yazıcı için bağlantı yöntemini seçin ve sonra **İleri** ögesine tıklayın.

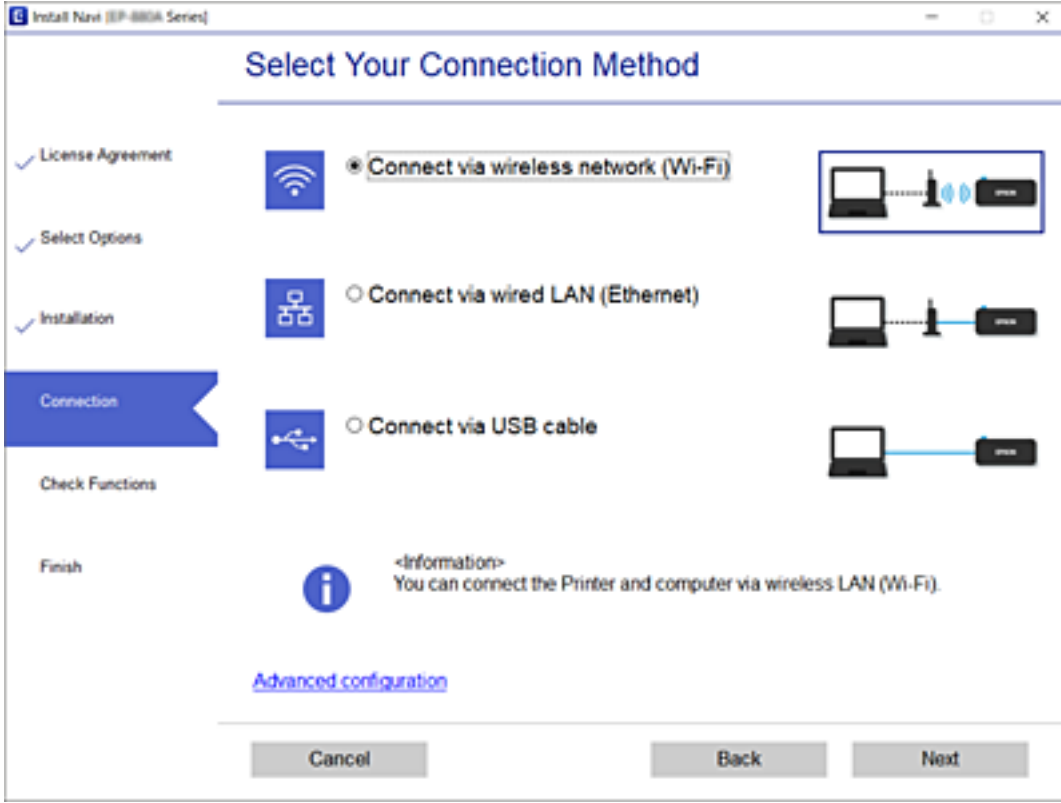

Not:

*Yazılımı Yükle görüntülenirse Yazıcı bağlantısını tekrar kurun (yeni ağ yönlendirici veya USB'yi ağa değiştirme gibi durumlar için) ögesini seçin ve sonra **İleri** ögesini tıklayın.*

3. Ekrandaki talimatları izleyin.

İlgili Bilgi

➔ “EpsonNet SetupManager” sayfa 124

Yazdırma Temel Ayarları

Kağıt boyutu veya yazdırma hatası gibi yazı ayarlarını yapın.

Kağıt Kaynağı Ayarları

Her kağıt kaynağına yüklenecek kağıdın boyutunu ve türünü ayarlayın.

1. Web Config'e erişin ve **Yazdır** sekmesi > **Kağıt Kaynağı Ayarları** ögesini seçin.
2. Her öğeyi ayarlayın.
Görüntülenen öğeler duruma göre değişebilir.
 - Kağıt kaynağı adı
Kaset 1 gibi hedef kağıt kaynağı adını görüntüleyin.

İşlev Ayarları

Kağıt Boyutu

Açılır menüden ayarlamak istediğiniz kağıt boyutunu seçin.

Birim

Kullanıcı tanımlı boyut birimini seçin. **Kullanıcı Tanımlı** ögesinde **Kağıt Boyutu** ögesi seçildiğinde seçebilirsiniz.

Genişlik

Kullanıcı tanımlı boyutun yatay uzunluğunu ayarlayın.

Burada girebileceğiniz aralık **Genişlik** tarafında gösterilen kağıt kaynağına bağlıdır.

mm içinde **Birim** ögesini seçtiğinizde bir ondalık basamağa kadar girebilirsiniz.

inç içinde **Birim** ögesini seçtiğinizde iki ondalık basamağa kadar girebilirsiniz.

Yükseklik

Kullanıcı tanımlı boyutun dikey uzunluğunu ayarlayın.

Burada girebileceğiniz aralık **Yükseklik** tarafında gösterilen kağıt kaynağına bağlıdır.

mm içinde **Birim** ögesini seçtiğinizde bir ondalık basamağa kadar girebilirsiniz.

inç içinde **Birim** ögesini seçtiğinizde iki ondalık basamağa kadar girebilirsiniz.

Kağıt Türü

Açılır menüden ayarlamak istediğiniz kağıt türünü seçin.

3. Ayarları kontrol edin ve sonra **Tamam** ögesini tıkkatın.

İlgili Bilgi

➔ [“Web Config Erişimi” sayfa 32](#)

Arabirim Ayarları

Yazdırma işlerinin zaman aşımını veya her arayüze atanan yazdırma dilini ayarlayın.

Bu öge PCL veya PostScript uyumlu yazıcıda görüntülenir.

1. Web Config'e erişin ve **Yazdır** sekmesi > **Arabirim Ayarları** ögesini seçin.

2. Her ögeyi ayarlayın.

Zaman Aşımı Ayarları

USB yoluyla doğrudan gönderilen yazdırma işlerinin zaman aşımını ayarlayın.

Saniye cinsinden 5 ve 300 saniye arası ayarlayabilirsiniz.

Zaman aşımına uğramasını istemediğinizde 0 değerini girin.

Basım Dili

Her USB arayüzü ve ağ arayüzü için yazdırma dilini seçin.

Otomatik ögesini seçtiğinizde, yazdırma dili gönderilmekte olan yazdırma işleriyle otomatik algılanır.

3. Ayarları kontrol edin ve sonra **Tamam** ögesini tıkkatın.

İlgili Bilgi

➔ [“Web Config Erişimi” sayfa 32](#)

Hata Ayarları

Aygıtın görüntüleme hatasını ayarlayın.

1. Web Config'e erişin ve **Yazdır** sekmesi > **Hata Ayarları** ögesini seçin.
2. Her öğeyi ayarlayın.
 - Kağıt Byt Uyarısı
Belirtilen kağıt kaynağının kağıt boyutu yazdırma verilerinin kağıt boyutundan farklıyken kontrol panelinde bir hata görüntülenip görüntülenmeyeceğini ayarlayın.
 - Kağıt Türü Uyarısı
Belirtilen kağıt türünün kağıt boyutu yazdırma verilerinin kağıt türünden farklıyken kontrol panelinde bir hata görüntülenip görüntülenmeyeceğini ayarlayın.
 - Oto Hata Çzcu
Hatayı görüntüledikten sonra 5 saniye kadar kontrol panelinde hiç işlem yoksa hatayı otomatik olarak iptal edilip edilmeyeceğini ayarlayın.
3. Ayarları kontrol edin ve sonra **Tamam** ögesini tıkkatın.

İlgili Bilgi

➔ “Web Config Erişimi” sayfa 32

Genel Yazdırma Ayarları

Yazıcı sürücüsü olamadan harici aygıtlardan ne zaman yazdıracağınızı ayarlayın.

Yazıcınızın yazdırma diline bağlı olarak bazı öğeler görüntülenmez.

1. Web Config'e erişin ve **Yazdır** sekmesi > **Genel Yazdırma Ayarları** ögesini seçin.
2. Her öğeyi ayarlayın.
3. Ayarları kontrol edin ve sonra **Tamam** ögesini tıkkatın.

İlgili Bilgi

➔ “Web Config Erişimi” sayfa 32

Temel

Öğeler	Açıklama
Üst Ofset(-30.0-30.0mm)	Yazdırmanın başladığı kağıdın dikey konumunu ayarlar.
Sol Ofset(-30.0-30.0mm)	Yazdırmanın başladığı kağıdın yatay konumunu ayarlar.
Arkada Üst Ofset(-30.0-30.0mm)	Çift taraflı yazdırmada kağıdın arka tarafının yazdırılmaya başlandığı kağıdın dikey konumunu ayarlar.
Arkada Sol Ofset(-30.0-30.0mm)	Çift taraflı yazdırmada kağıdın arka tarafının yazdırılmaya başlandığı kağıdın yatay konumunu ayarlar.

İşlev Ayarları

Öğeler	Açıklama
Kğıt Gnşlğ Kontrolü	Yazdırırken kağıt genişliğini kontrol edip etmemeyi ayarlayın.
Boş Sayfayı Atla	Yazdırma verisinde boş sayfa varsa boş bir sayfa yazdırmamayı ayarlayın.

PDL Baskı Yplandırması

PCL veya PostScript yazdırma için ayarları belirtebilirsiniz.

Bu öğe PCL veya PostScript uyumlu bir yazıcıda görüntülenir.

Ortak Ayarlar

Öğeler	Açıklama
Kağıt Boyutu	Üzerine yazdırmak istediğiniz kağıt boyutunu seçin.
Kağıt Türü	Yazdığınız kağıt türünü seçin.
Yön	Yazdırmak için kullanmak istediğiniz yönü seçin.
Kalite	Yazdırmak için kullanmak istediğiniz yazdırma kalitesini seçin.
Mürekkep Tasarrufu Modu	Azaltılmış mürekkep tüketimiyle yazdırıp yazdırmamayı ayarlayın.
Baskı Emri	En üstteki veya son sayfadan yazdırmayı seçin.
Kopya Sayısı(1-999)	Yazdırmak istediğiniz kopya sayısını ayarlayın.
CiltKenarBoşl.	Ciltleme konumunu seçin.
Otomatik Kâğıt Çıkarma	Bir yazdırma işi alınırken zaman aşımı oluştuğunda kağıdın otomatik çıkarılıp çıkarılmayacağını seçin.
2 Taraflı Yazdırma	2 taraflı yazdırıp yazdırmamayı ayarlayın.

PCL Menüsü

Öğeler	Açıklama
Yazı Tipi Kaynağı	Yazıcıda yazı tipini kullanmayı veya indirmeyi seçin.
Font Number	Kullanmak istediğiniz yazı tipi numarasını belirtin.
Aralk(0.44-99.99cpi)	Kullanılacak yazı tipi ölçeklenebilir ve sabit aralıklı yazı tipiye yazı tipi boyutunu aralık cinsinden belirtin.
Nokta Bytu(4.00-999.75pt)	Kullanılacak yazı tipi ölçeklenebilir ve orantısız yazı tipiye yazı tipi boyutunu nokta cinsinden belirtin.
Simge Kümesi	Kullanmak istediğiniz yazı tipi sembol ayarını seçin.
Satır(5-128satır)	Sayfa başına çizgi sayısını belirtin.
CR İşlevi	CR kodu (dönüş) için işlemi seçin.
LF İşlevi	LF kodu (yeni satır), FF kodu (yeni sayfa) için işlemi seçin.

İşlev Ayarları

Öğeler	Açıklama
Kâğıt Kaynağı Atama	PCL kağıt besleme komutu için kağıt besleyici atamasını belirtin.

PS3 Menüsü

Öğeler	Açıklama
Hata Sayfası	PS3 yazdırma hatası oluştuğunda bir hata sayfası yazdırıp yazdırmamayı ayarlayın.
Renklendirme	Renkli yazdırma ve tek renkli yazdırma olarak ayarlayın. Bu yazıcı için yalnızca tek rengi seçebilirsiniz.
İkili	İkili verileri kabul edip etmemeyi ayarlayın.
PDF Sayfa Boyutu	PDF yazdırma için kağıt boyutunu ayarlayın.

Sunucuyu veya Paylaşılan Klasörü Ayarlama

E-posta veya tarama işlevini kullandığınızda sunucuyu veya gerekli paylaşılan klasörü ayarlayın.

İlgili Bilgi

➔ [“Sunucu ve Her İşlev arasındaki ilişki” sayfa 41](#)

Sunucu ve Her İşlev arasındaki ilişki

Yazıcının işlevi ve sunucu arasındaki ilişki veya paylaşılan klasör aşağıdaki gibidir.

Her işlevi kullanmanız durumunda sunucuyu veya paylaşılan klasörü ayarlayın.

	E-posta sunucusu	FTP sunucusu	Dosya sunucusu (paylaşılan klasör)	LDAP sunucusu
E-postaya Tara	✓			
FTP'ye Tara		✓		
Ağ Klasörüne Tara			✓	
E-posta Bildirimi	✓			
LDAP desteği				✓

İlgili Bilgi

- ➔ [“Posta Sunucusu Yapılandırma” sayfa 42](#)
- ➔ [“Paylaşılan Klasör Ayarları” sayfa 46](#)
- ➔ [“LDAP Sunucusu ve Kullanıcılar Arasındaki Ortaklık” sayfa 69](#)

Posta Sunucusu Yapılandırma

Web Config'den posta sunucusunu ayarlayın.

Yazıcı posta sunucusunu ayarlayarak e-postayı gönderebildiğinde, aşağıdaki mümkündür.

- E-posta kullanarak tarama sonuçlarını aktarır
- Yazıcıdan e-posta bildirimini alır

Ayarlamadan önce kontrol edin.

- Yazıcı posta sunucusuna erişebileceği ağa bağlı.
- Yazıcıyla aynı posta sunucusunu kullanan bilgisayarın e-posta ayarı bilgileri.

Not:

- Internet'te posta sunucusunu kullanırken, ayar bilgilerini sağlayıcıdan veya web sitesinden onaylayın.*
- Posta sunucusunu yazıcının kontrol panelinden de ayarlayabilirsiniz. Aşağıdaki gibi erişin.*

Ayarlar > Genel Ayarlar > Ağ Ayarları > Gelişmiş > E-posta Sncsu > Sncu Ayarları

1. Web Config'e erişin ve **Ağ** sekmesi > **E-posta Sncsu** > **Temel** ögesini seçin.
2. Her öge için bir değer girin.
3. **Tamam** ögesini seçin.
Seçtiğiniz ayarlar görüntülenir.
Kurulum tamamlandığında, bağlantı kontrolü işlemini gerçekleştirin.

İlgili Bilgi

- ➔ [“Posta Sunucusu Bağlantı Kontrolü” sayfa 44](#)
- ➔ [“Posta Sunucusu Ayarlama Öğeleri” sayfa 43](#)
- ➔ [“Web Config Erişimi” sayfa 32](#)

Posta Sunucusu Ayarlama Öğeleri

EPSON

Status Print Scan/Copy Network Network Security Product Security Device Management Epson Open Platform

Basic
Wi-Fi
Wired LAN
Wi-Fi Direct
Email Server
»Basic
»Connection Test
LDAP Server
»Basic (Primary Server)
»Connection Test (Primary Server)
»Basic (Secondary Server)
»Connection Test (Secondary Server)
»Search Settings (Contacts)
Kerberos Settings
MS Network
Epson Connect Services
Google Cloud Print Services

Email Server > Basic

The certificate is required to use a secure function of the email server.
Make settings on the following page.
- CA Certificate
- Root Certificate Update

Authentication Method : SMTP AUTH

Authenticated Account : XXXXXXXXX

Authenticated Password : XXXXXXXXX

Sender's Email Address : epson@epsonetest.com

SMTP Server Address : 192.0.2.127

SMTP Server Port Number : 25

Secure Connection : None

Certificate Validation : Enable Disable

It is recommended to enable the Certificate Validation.
It will be connected without confirming the safety of the email server when the Certificate Validation is disabled.

POP3 Server Address :
POP3 Server Port Number :

OK

Öğeler	Ayarlar ve Açıklama	
Doğrulama Yöntemi	Yazıcının posta sunucusuna erişimi için kimlik doğrulama yöntemini belirtin.	
	Kapalı	Posta sunucusu kimlik doğrulaması gerektirmediğinde ayarlayın.
	SMTP Doğrulaması	E-posta gönderilirken SMTP sunucusunda (giden posta sunucusu) kimlik doğrulanır. Posta sunucusunun SMTP kimlik doğrulamasını desteklemesi gerekir.
	SMTP öncesinde POP	E-posta gönderilmeden önce POP3 sunucusunda (alınan posta sunucusu) kimlik doğrulanır. Bu öğeyi seçtiğinizde POP3 sunucusunu ayarlayın.
Doğrulama Hesabı	<p>SMTP Doğrulaması olarak SMTP öncesinde POP veya Doğrulama Yöntemi seçimini yaparsanız, ASCII (0x20–0x7E) biçimli 0 ila 255 karakterden oluşan kimlik doğrulaması yapılmış hesap adını girin.</p> <p>SMTP Doğrulaması öğesini seçtiğinizde, SMTP sunucusu hesabını girin. SMTP öncesinde POP öğesini seçtiğinizde, POP3 sunucusu hesabını girin.</p>	

İşlev Ayarları

Öğeler	Ayarlar ve Açıklama	
Doğrulanana Parola	Doğrulama Yöntemi olarak SMTP Doğrulaması veya SMTP öncesinde POP öğesini seçerseniz, ASCII (0x20–0x7E) biçimli 0 ila 20 karakterden oluşan kimlik doğrulaması yapılmış parolayı girin. SMTP Doğrulaması öğesini seçtiğinizde, SMTP sunucusu için kimlik doğrulama hesabını girin. SMTP öncesinde POP öğesini seçtiğinizde, POP3 sunucusu için kimlik doğrulama hesabını girin.	
Gönderenin Eposta Adresi	Sistem yöneticisinin e-posta adresi olarak gönderenin e-posta adresini girin. Bu, kimlik doğrulaması yaparken kullanılır, bu yüzden posta sunucusuna kayıtlı geçerli bir e-posta adresi girin. ASCII (0x20–0x7E) olarak şunlar hariç 0 ve 255 karakter arası girin : () < > [] ; ¥. Başlangıç karakteri olarak "." kullanılamaz.	
SMTP Sunucusu Adresi	Şunları kullanarak 0 ila 255 arası karakter girin A–Z a–z 0–9 . - . IPv4 ya da FQDN formatını kullanabilirsiniz.	
SMTP Sunucusu Port Numarası	1 ile 65535 arasında bir sayı girebilirsiniz.	
Güvenli Bağlantı	Posta sunucusuna iletişimin şifreleme yöntemini seçin.	
	Hiçbiri	Doğrulama Yöntemi içinde SMTP öncesinde POP öğesini seçerseniz, bağlantı şifrelenmez.
	SSL/TLS	Bu, Doğrulama Yöntemi özelliği Kapalı veya SMTP Doğrulaması olarak ayarlandığında kullanılabilir. İletişim başlangıçtan şifrelenir.
	STARTTLS	Bu, Doğrulama Yöntemi özelliği Kapalı veya SMTP Doğrulaması olarak ayarlandığında kullanılabilir. İletişim başlangıçtan şifrelenmez, ancak ağ ortamına bağlı olarak, iletişimin şifrelenip şifrelenmediği değişmez.
Sertifika Doğrulama	Bu etkinleştirildiğinde sertifika doğrulanır. Bunun Etkinleştir olarak ayarlanmasını öneririz. Ayarlamak için CA Sertifikası öğesini yazıcıya almanız gerekir.	
POP3 Sunucusu Adresi	SMTP öncesinde POP öğesini Doğrulama Yöntemi olarak seçerseniz, 0 ve 255 karakter arası şunları kullanarak POP3 sunucu adresini girin A–Z a–z 0–9 . - . IPv4 ya da FQDN formatını kullanabilirsiniz.	
POP3 Sunucusu Port Numarası	SMTP öncesinde POP öğesini Doğrulama Yöntemi olarak seçerseniz 1 ve 65535 arasında bir sayı girin.	

İlgili Bilgi

➔ [“Posta Sunucusu Yapılandırma” sayfa 42](#)

Posta Sunucusu Bağlantı Kontrolü

Bağlantı kontrolünü gerçekleştirerek posta sunucusuna olan bağlantıyı kontrol edebilirsiniz.

1. Web Config'e erişin ve **Ağ** sekmesi > **E-posta Sncsu** > **Bağlantı Testi** öğesini seçin.
2. **Başlat** öğesini seçin.

Posta sunucusuna bağlantı testi başlatılır. Testten sonra kontrol raporu görüntülenir.

İşlev Ayarları

Not:

Yazıcının kontrol panelinden posta sunucusuna olan bağlantıyı da kontrol edebilirsiniz. Aşağıdaki gibi erişin.

Ayarlar > Genel Ayarlar > Ağ Ayarları > Gelişmiş > E-posta Sncsu > Bağlantı Kontrolü

İlgili Bilgi

➔ “Web Config Erişimi” sayfa 32

➔ “Posta Sunucusu Bağlantı Kontrolü Referansları” sayfa 45

Posta Sunucusu Bağlantı Kontrolü Referansları

Mesajlar	Neden
Bağlantı testi başarılı oldu.	Bu mesaj, sunucu bağlantısı başarılı olduğunda belirir.
SMTP sunucusu iletişim hatası. Aşağıdakileri kontrol edin. - Ağ Ayarları	Bu mesaj aşağıdaki durumlarda görünür <input type="checkbox"/> Yazıcı bir ağa bağlı değil <input type="checkbox"/> SMTP sunucusu çalışmıyor <input type="checkbox"/> İletişim sırasında ağ bağlantısı kesildi <input type="checkbox"/> Eksik veri alındı
POP3 sunucusu iletişim hatası. Aşağıdakileri kontrol edin. - Ağ Ayarları	Bu mesaj aşağıdaki durumlarda görünür <input type="checkbox"/> Yazıcı bir ağa bağlı değil <input type="checkbox"/> POP3 sunucusu çalışmıyor <input type="checkbox"/> İletişim sırasında ağ bağlantısı kesildi <input type="checkbox"/> Eksik veri alındı
SMTP sunucusuna bağlanırken bir hata oluştu. Aşağıdakileri kontrol edin. - SMTP Sunucusu Adresi - DNS Sunucusu	Bu mesaj aşağıdaki durumlarda görünür <input type="checkbox"/> Bir DNS sunucusuna bağlantı başarısız oldu <input type="checkbox"/> Bir SMTP sunucusu için ad çözümlemesi başarısız oldu
POP3 sunucusuna bağlanırken bir hata oluştu. Aşağıdakileri kontrol edin. - POP3 Sunucusu Adresi - DNS Sunucusu	Bu mesaj aşağıdaki durumlarda görünür <input type="checkbox"/> Bir DNS sunucusuna bağlantı başarısız oldu <input type="checkbox"/> Bir POP3 sunucusu için ad çözümlemesi başarısız oldu
SMTP sunucusu kimlik doğrulama hatası. Aşağıdakileri kontrol edin. - Kimlik Doğrulama Yöntemi - Kimliği Doğrulanmış Hesap - Kimliği Doğrulanmış Şifre	Bu mesaj, SMTP sunucusu kimlik doğrulama başarısız olduğunda görünür.
POP3 sunucusu kimlik doğrulama hatası. Aşağıdakileri kontrol edin. - Kimlik Doğrulama Yöntemi - Kimliği Doğrulanmış Hesap - Kimliği Doğrulanmış Şifre	Bu mesaj, POP3 sunucusu kimlik doğrulama başarısız olduğunda görünür.
Desteklenmeyen iletişim yöntemi. Aşağıdakileri kontrol edin. - SMTP Sunucusu Adresi - SMTP Sunucusu Bağlantı Noktası Numarası	Bu mesaj, desteklenmeyen iletişim kurallarıyla haberleşmeyi denediğinizde görünür.

İşlev Ayarları

Mesajlar	Neden
SMTP sunucusuna bağlanılamadı. Güvenli Bağlantı ayarını Hiçbiri olarak değiştirin.	Bu mesaj, sunucuyla istemci arasında SMTP uyumsuzluğu oluştuğunda veya sunucu SMTP güvenli bağlantısını (SSL bağlantısı) desteklemediğinde görünür.
SMTP sunucusuna bağlanılamadı. Güvenli Bağlantı ayarını SSL/TLS olarak değiştirin.	Bu mesaj, sunucuyla istemci arasında SMTP uyumsuzluğu oluştuğunda veya sunucu bir SSL/TLS bağlantısı (SMTP güvenli bağlantısı için) kullanmak istediğinde görünür.
SMTP sunucusuna bağlanılamadı. Güvenli Bağlantı ayarını STARTTLS olarak değiştirin.	Bu mesaj, sunucuyla istemci arasında SMTP uyumsuzluğu oluştuğunda veya sunucu bir STARTTLS bağlantısı (SMTP güvenli bağlantısı için) kullanmak istediğinde görünür.
Bağlantı güvenli değil. Aşağıdakini kontrol edin. - Tarih ve Saat	Bu mesaj, yazıcının tarih ve saat ayarı yanlış olduğunda veya sertifikanın süresi bittiğinde görünür.
Bağlantı güvenli değil. Aşağıdakini kontrol edin. - CA Sertifikası	Bu mesaj, yazıcı sunucuya karşılık gelen bir kök sertifikaya sahip olmadığında veya bir CA Sertifikası içe aktarılmamış olduğunda görünür.
Bağlantı güvenli değil.	Bu mesaj, alınan sertifika bozuk olduğunda görünür.
SMTP sunucusu kimlik doğrulaması başarısız oldu. Kimlik Doğrulama Yöntemini SMTP-AUTH olarak değiştirin.	Bu mesaj, sunucu ve bir istemci arasında kimlik doğrulama yöntemi uyumsuzluğu oluştuğunda görünür. Sunucu SMTP Doğrulaması ögesini destekler.
SMTP sunucusu kimlik doğrulaması başarısız oldu. Kimlik Doğrulama Yöntemini SMTP ayarından önce POP olarak değiştirin.	Bu mesaj, sunucu ve bir istemci arasında kimlik doğrulama yöntemi uyumsuzluğu oluştuğunda görünür. Sunucuda SMTP Doğrulaması desteklenmez.
Gönderenin E-posta Adresi yanlış. E-posta hizmetinize yönelik e-posta adresine değiştirin.	Bu mesaj, belirtilen gönderenin e-posta adresi yanlış olduğunda görünür.
İşlem bitene dek yazıcıya ulaşılamaz.	Bu mesaj yazıcı meşgul olduğunda görünür.

İlgili Bilgi

➔ [“Posta Sunucusu Bağlantı Kontrolü” sayfa 44](#)

Paylaşılan Klasör Ayarları

Tarama sonucunu kaydetmek için paylaşılan klasörü ayarlayın.

Yazıcı, kullanıcı olarak bilgisayarda oturum açarak verileri paylaşılan klasöre yazar.

Paylaşılan klasörle birlikte MS Ağını ayarlayın.

Burada ayarlanan paylaşılan klasör tarama hedefi olarak belirtilebilir.

Paylaşılan Klasör Oluşturma

Paylaşılan Klasör Oluşturmadan Önce

Paylaşılan klasör oluşturmadan önce aşağıdakileri kontrol edin.

İşlev Ayarları

- Yazıcı, paylaşılan klasörün oluşturulacağı bilgisayara erişebileceğiniz bir ağa bağlı.
- Bir çok baytlı karakter paylaşılan klasörün oluşturulacağı bilgisayarın adına eklenir.

Önemli:

Birden fazla baytlı karakter bilgisayar adına eklendiğinde, dosyayı paylaşılan klasöre kaydetme başarısız olabilir. Bu durumda, Çok baytlı karakter ada eklenmeyecek veya bilgisayar adı değiştirilmeyecek şekilde bilgisayarı değiştirin.

Bilgisayar adını değiştirirken, bilgisayar yönetimi, kaynak erişimi vb. gibi bazı ayarları etkileyebileceğinden yöneticiyle önceden onayladığınızdan emin olun.

Ağ Profilini Kontrol Etme

Paylaşılan klasörün oluşturulacağı bilgisayarda, klasör paylaşımının mümkün olup olmadığını kontrol edin.

1. Yönetici yetkisi kullanıcı hesabı ile paylaşılan klasörün oluşturulacağı bilgisayarda oturum açın.
2. **Denetim Masası > Ağ ve İnternet > Ağ ve Paylaşım Merkezi**'ni seçin.
3. **Gelişmiş paylaşım ayarları** ögesini tıklatın ve sonra görüntülenen ağ profillerinde (**geçerli profil**) ile profil için  ögesini tıklatın.
4. **Dosya ve yazıcı paylaşımını aç** ögesinin **Dosya ve Yazıcı Paylaşımı** ögesinde seçili olup olmadığını kontrol edin.

Zaten seçilmediyse **İptal** ögesini tıklatın ve pencereyi kapatın.

Ayarları değiştirdiğinizde, **Değişiklikleri Kaydet** ögesini tıklatın ve pencereyi tıklatın.

Paylaşılan Klasörün Oluşturulduğu Konum ve Güvenlik Örneği

Paylaşılan klasörün oluşturulduğu konuma bağlı olarak, güvenlik ve uygunluk değişir.

Yazıcılardan veya başka bilgisayarlardan paylaşılan klasörü çalıştırmak için klasör için aşağıdaki okuma ve izinleri değiştirme gerekir.

- Paylaşım** sekmesi > **Gelişmiş Paylaşım > İzinler**

Paylaşılan klasörün ağ erişim iznini kontrol eder.

- Güvenlik** sekmesinin erişim izni

Paylaşılan klasörün ağ erişiminin ve yerel erişiminin iznini kontrol eder.

Masaüstünde oluşturulan **Herkes** ögesini paylaşılan klasöre ayarladığınızda, paylaşılan bir klasör oluşturma örneği olarak bilgisayara erişebilen tüm kullanıcıların erişimine izin verilecektir.

Ancak, masaüstü (klasör) kullanıcı klasörünün kontrolü altında olduğundan yetkisi olmayan kullanıcı bunlara erişemez ve sonra kullanıcı klasörünün güvenlik ayarları ona geçirilir. **Güvenlik** sekmesine erişim izni olan kullanıcı (oturum açan kullanıcı ve bu durumda yönetici) klasörü çalıştırabilir.

Uygun konum oluşturmak için aşağıya bakın.

Bu örnek "tarama_klasörü" oluşturmayı gösterir.

İşlev Ayarları

Dosya Sunucuları İçin Yapılandırma Örneği

Bu açıklama, aşağıdaki koşul altında dosya sunucusu gibi paylaşılan bilgisayarda sürücünün klasöründe paylaşılan klasör oluşturma örneğidir.

Paylaşılan bir klasör oluşturmak için bilgisayarın aynı etki alanına sahip kişi gibi erişimi kontrol edilebilir kullanıcılar paylaşılan klasöre erişebilir.

Herhangi bir kullanıcının dosya sunucusu ve paylaşılan bilgisayar gibi bilgisayardaki paylaşılan klasörü okumasına ve yazmasına izin verdiğinizde bu yapılandırmayı ayarlayın.

- Paylaşılan klasör oluşturma yeri: Sürücünün kökü
- Klasör yolu: C:\tarama_klasörü
- Ağ yoluyla erişim izni (Paylaşım İzinleri): Herkes
- Dosya sistemindeki erişim izni (Güvenlik): Kimliği Doğrulanmış Kullanıcılar

1. Yönetici yetkisi kullanıcı hesabı ile paylaşılan klasörün oluşturulacağı bilgisayarda oturum açın.
2. Gezgini başlatın.
3. Sürücünün kökünde klasör oluşturun ve sonra "tarama_klasörü" olarak adlandırın.

Klasör adı için 1 ve 12 alfasayısal karakter arasında bir değer girin. Klasör adının karakter sınırı aşırsa değişen ortamda ona normal olarak erişemezsiniz.

4. Klasörü sağ tıklayın ve sonra **Özellikler** ögesini seçin.

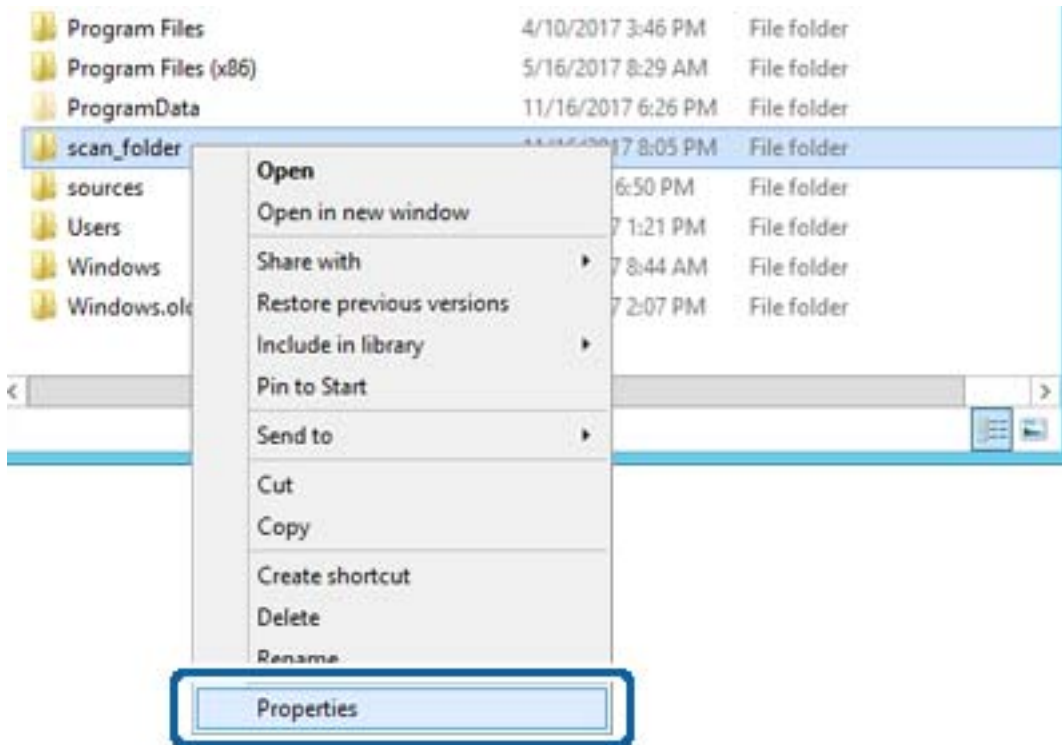

İşlev Ayarları

5. Paylaşım sekmesinde Gelişmiş Paylaşım öğesini tıklatın.

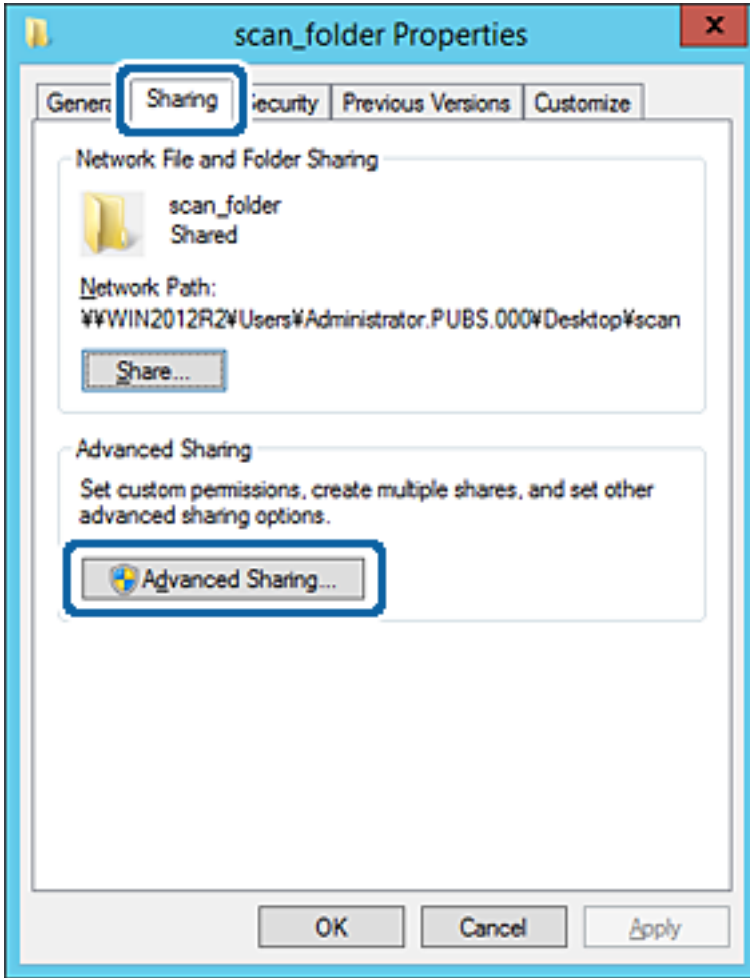

İşlev Ayarları

6. Bu klasörü paylaş öğesini seçin ve sonra **İzinler** öğesini tıklayın.

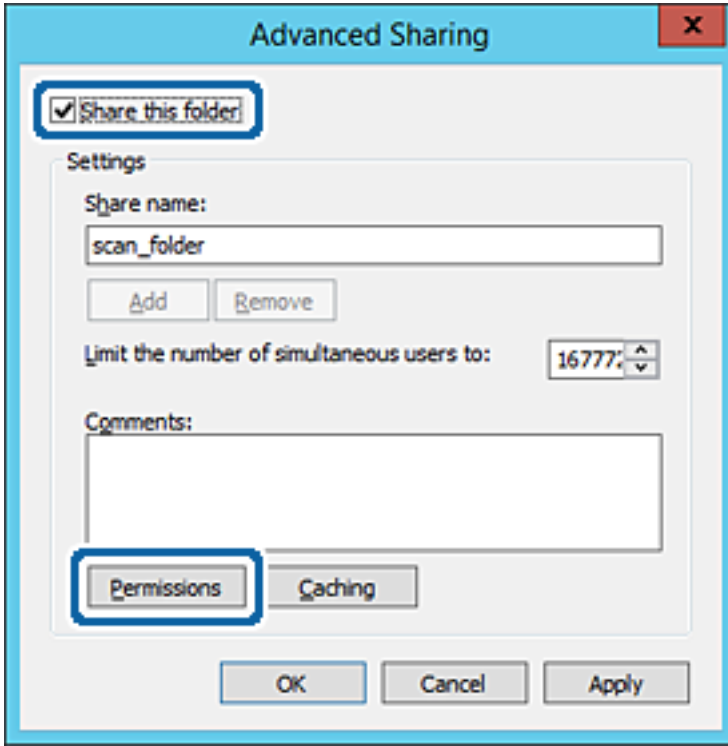

İşlev Ayarları

7. **Grup veya kullanıcı adları** öğesinin **Herkes** grubunu seçin, **Değiştir** öğesinde **İzin Ver** öğesini seçin ve sonra **Tamam** öğesini tıklayın.

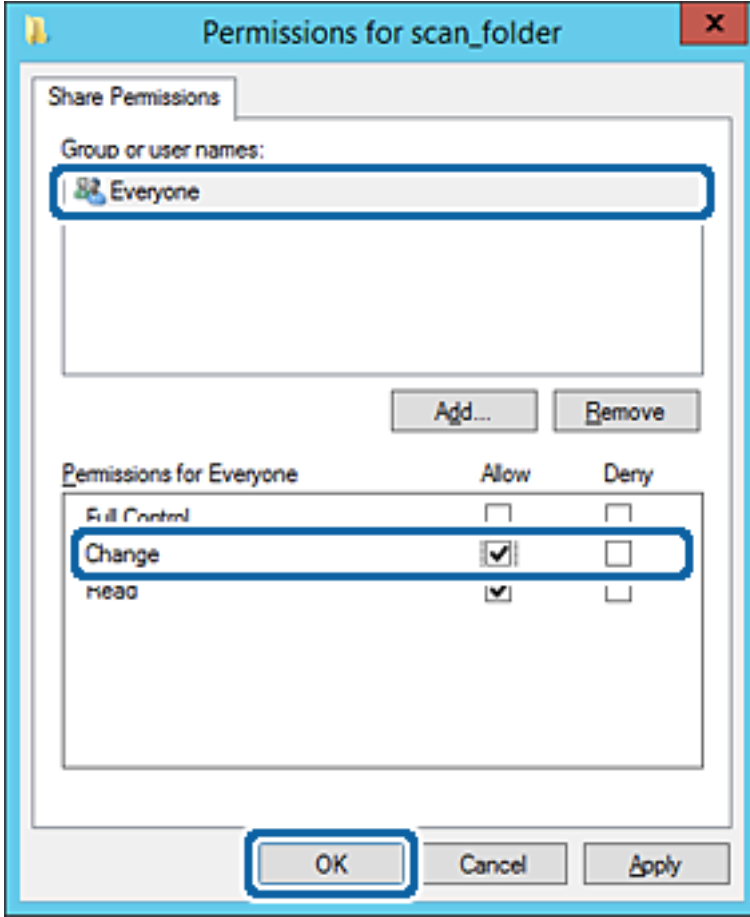

8. **Tamam**'i tıklayın.

İşlev Ayarları

9. **Güvenlik** sekmesini seçin ve sonra **Grup veya kullanıcı adları** ögesinde **Kimliği Doğrulanın Kullanıcılar** ögesini seçin.

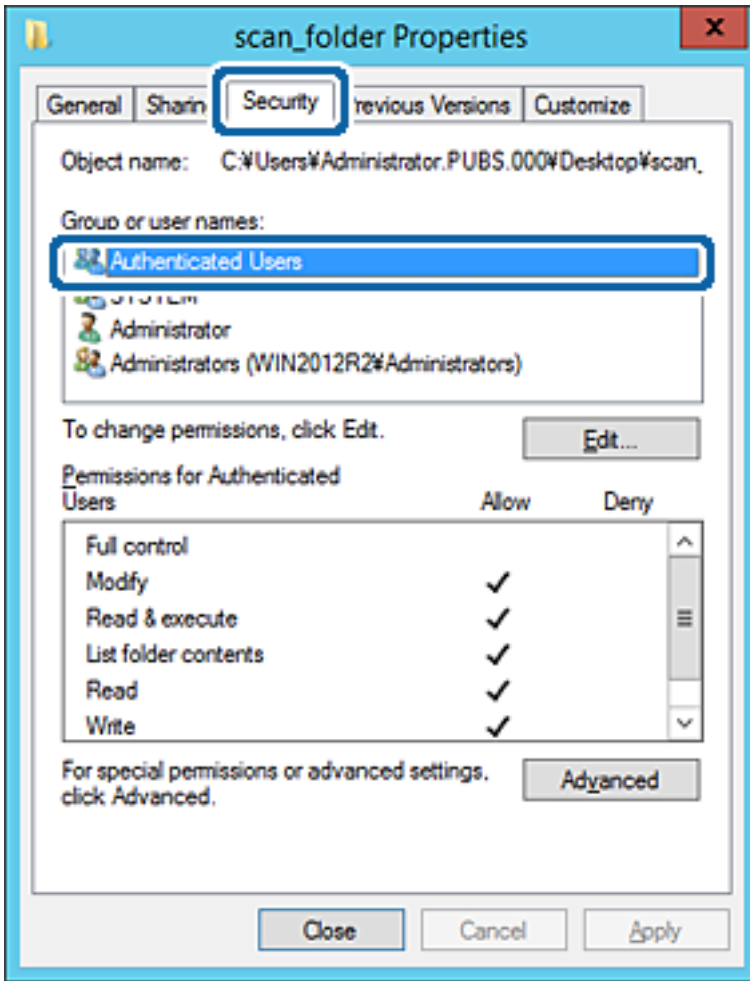

“Kimliği Doğrulanın Kullanıcılar” tüm kullanıcıları içeren etki alanında veya bilgisayarda oturum açabilen özel gruptur. Bu grup yalnızca klasör kök klasörün hemen altında oluşturulduğunda görüntülenir.

Görüntülenmezse **Düzenle** ögesini tıklararak ekleyebilirsiniz. Daha fazla ayrıntı için İlgili Bilgiler'e bakın.

İşlev Ayarları

10. **Kimliği Doğrulanın Kullanıcılar İçin İzinler** içinde **Değiştir** ögesinde **İzin Ver** ögesinin seçili olduğunu kontrol edin.

Seçilmezse **Kimliği Doğrulanın Kullanıcılar** ögesini seçin, **Düzenle** ögesini tıkladın, **Kimliği doğrulanın Kullanıcılar İçin İzinler** içindeki **Değiştir** ögesinde **İzin Ver** ögesini seçin ve sonra **Tamam** ögesini tıkladın.

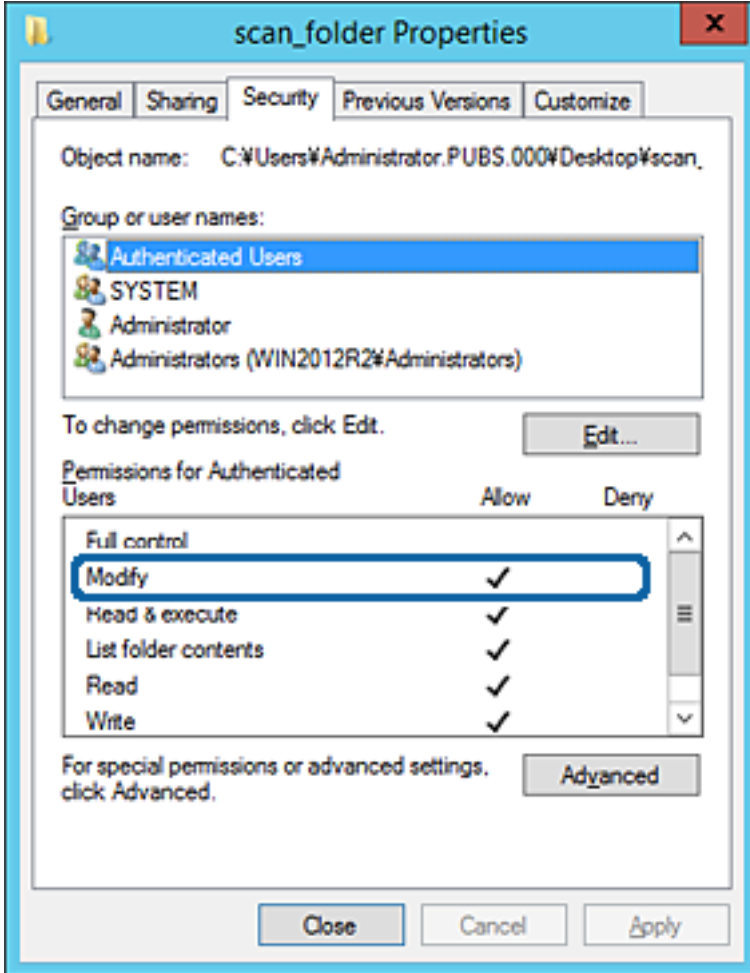

İşlev Ayarları

11. Paylaşım sekmesini seçin.

Paylaşılan klasörün ağ yolu görüntülenir. Bu, yazıcının kişilerini kaydederken kullanılır. Lütfen yazın.

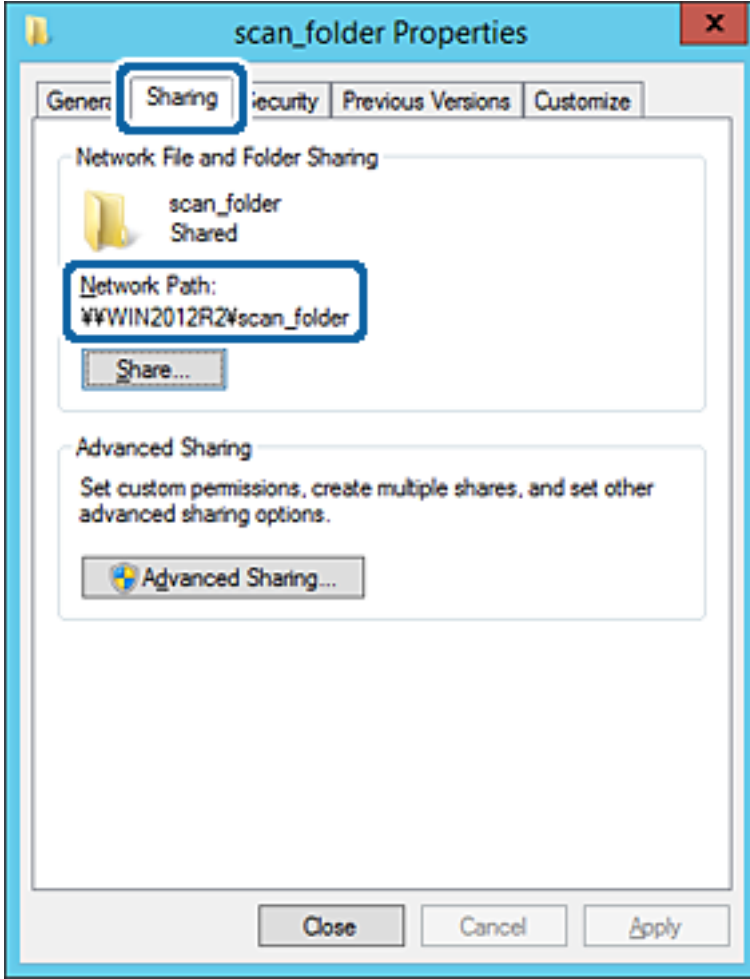
12. Ekranı kapatmak için **Tamam** veya **Kapat** ögesini tıklayın.

Dosyanın, bazı etki alanlarının bilgisayarlarından paylaşılan klasöre yazılabildiğini veya okunabildiğini kontrol edin.

İlgili Bilgi

➔ "Erişime İzin Verilen Grup veya Kullanıcı Ekleme" sayfa 60

Kişisel Bilgisayar İçin Yapılandırma Örneği

Bu açıklama bilgisayarda geçerli olarak oturum açan kullanıcının masaüstünde paylaşılan klasör oluşturma örneğidir.

Bilgisayarda oturum açan ve yönetici yetkisine sahip kullanıcı Kullanıcı klasörü altındaki belge klasörüne ve masaüstü klasörüne erişebilir.

Başka bir kullanıcının kişisel bilgisayardaki paylaşılan klasöre okuma ve yazma yetkisi VERMEDİĞİNİZDE bu yapılandırmayı ayarlayın.

- Paylaşılan klasör oluşturma yeri: Masaüstü
- Klasör yolu: C:\Users\xxxx\Desktop\tarama_klasörü

İşlev Ayarları

- Ağ yoluyla erişim izni (Paylaşım İzinleri): Herkes
- Dosya sisteminde erişim izni (Güvenlik): erişime izin vermek için Kullanıcı/Grup adları ekleyin veya eklemeyin

1. Yönetici yetkisi kullanıcı hesabı ile paylaşılan klasörün oluşturulacağı bilgisayarda oturum açın.
2. Gezgini başlatın.
3. Masaüstünde klasör oluşturun ve sonra “tarama_klasörü” olarak adlandırın.

Klasör adı için 1 ve 12 alfasayısal karakter arasında bir değer girin. Klasör adının karakter sınırı aşılsa değişen ortamda ona normal olarak erişemezsiniz.

4. Klasörü sağ tıklayın ve sonra **Özellikler** öğesini seçin.

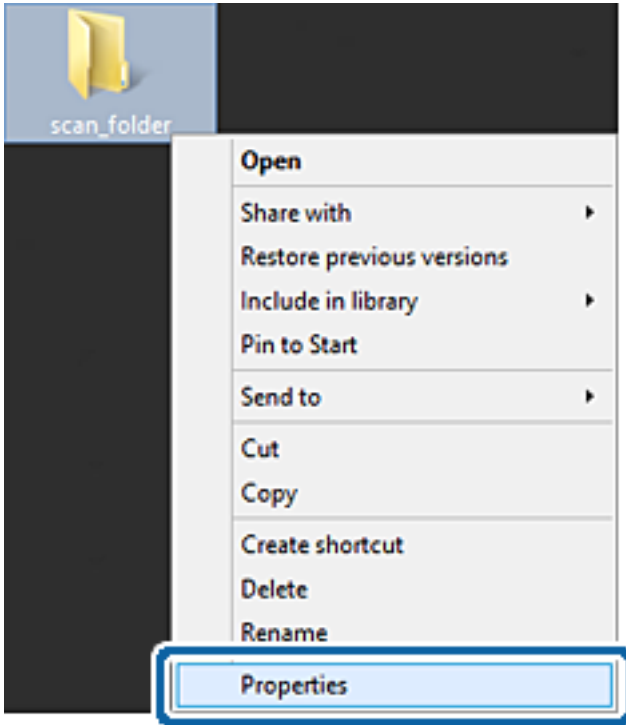

İşlev Ayarları

5. **Paylaşım** sekmesinde **Gelişmiş Paylaşım** öğesini tıklatın.

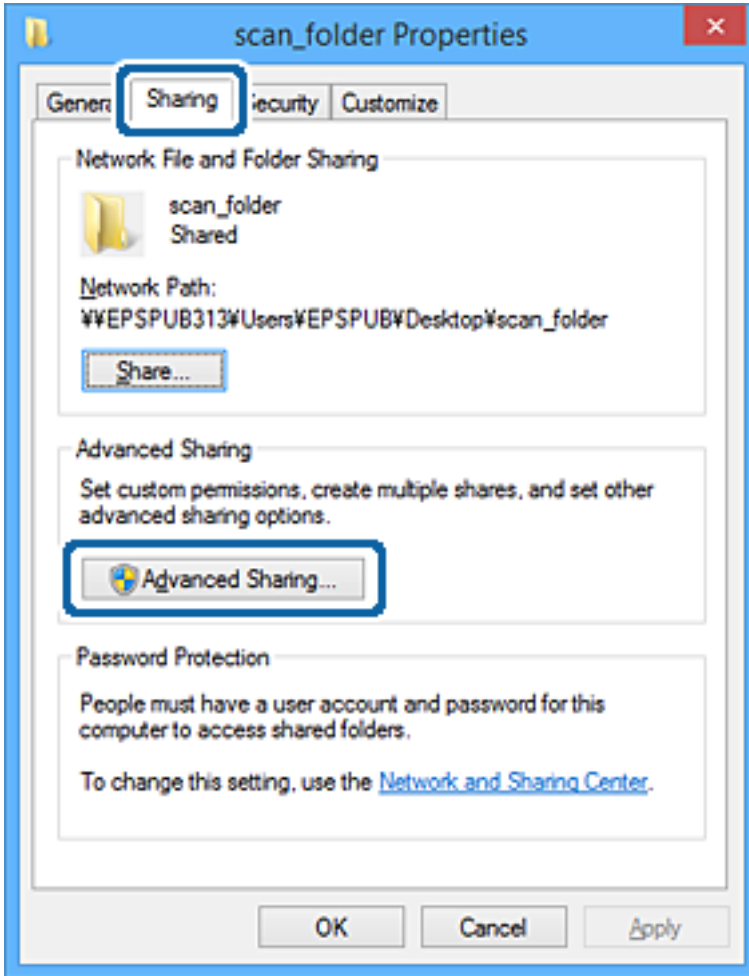

İşlev Ayarları

6. Bu klasörü paylaş öğesini seçin ve sonra **İzinler** öğesini tıklayın.

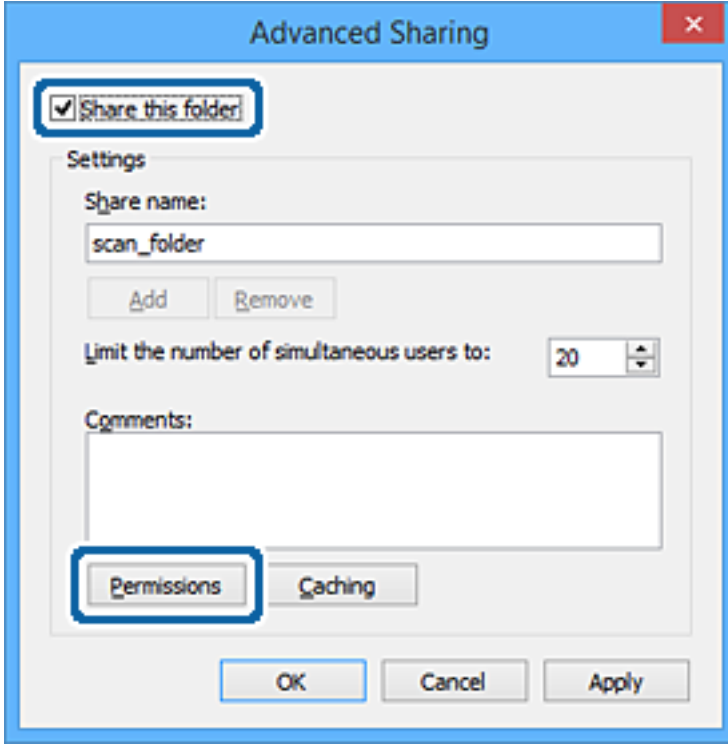

İşlev Ayarları

7. **Grup veya kullanıcı adları** öğesinin **Herkes** grubunu seçin, **Değiştir** öğesinde **İzin Ver** öğesini seçin ve sonra **Tamam** öğesini tıklayın.

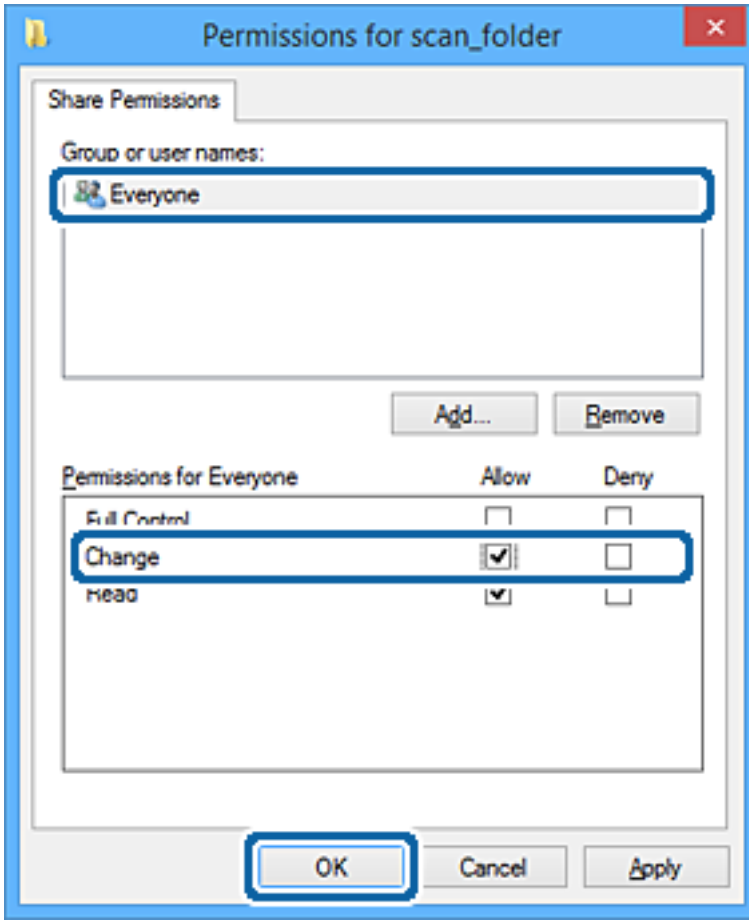

8. **Tamam** düğmesine tıklayın.
9. **Güvenlik** sekmesini seçin.
10. **Grup veya kullanıcı adları** içinde grup veya kullanıcıyı işaretleyin.
Burada görüntülenen grup veya kullanıcı paylaşılan klasöre erişebilir.
Bu durumda, bu bilgisayarda oturum açan kullanıcı ve Yönetici paylaşılan klasöre erişebilir.

İşlev Ayarları

Gerekirse erişim izni ekleyin. **Düzenle** ögesini tıklatarak ekleyebilirsiniz. Daha fazla ayrıntı için İlgili Bilgiler'e bakın.

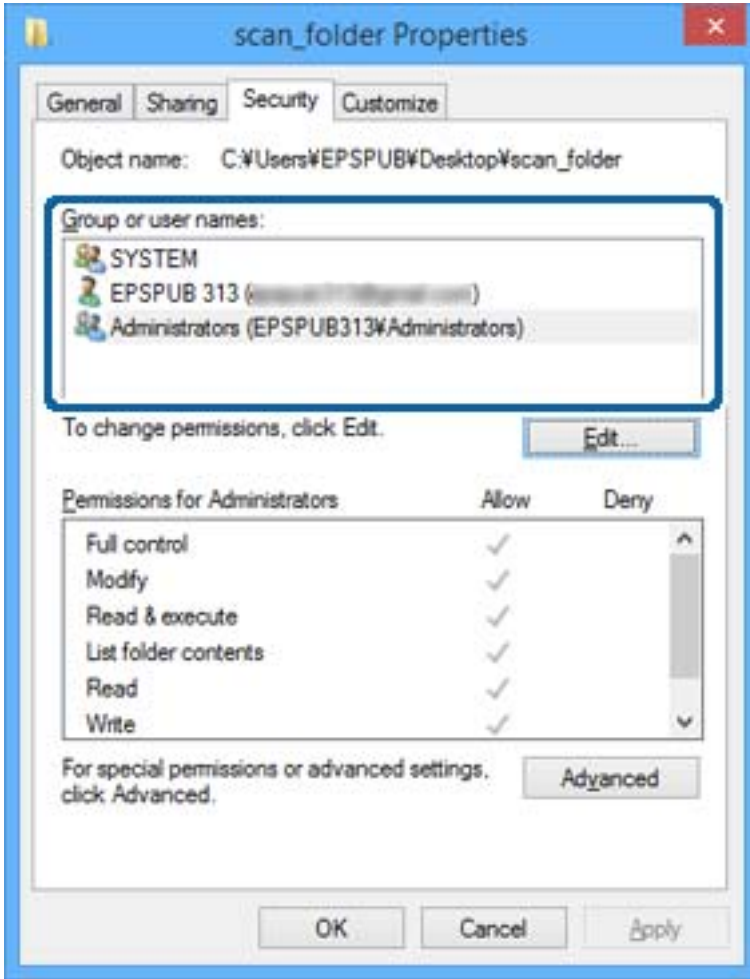

İşlev Ayarları

11. **Paylaşım** sekmesini seçin.

Paylaşılan klasörün ağ yolu görüntülenir. Bu, yazıcının kişisi kaydedilirken kullanılır. Lütfen yazın.

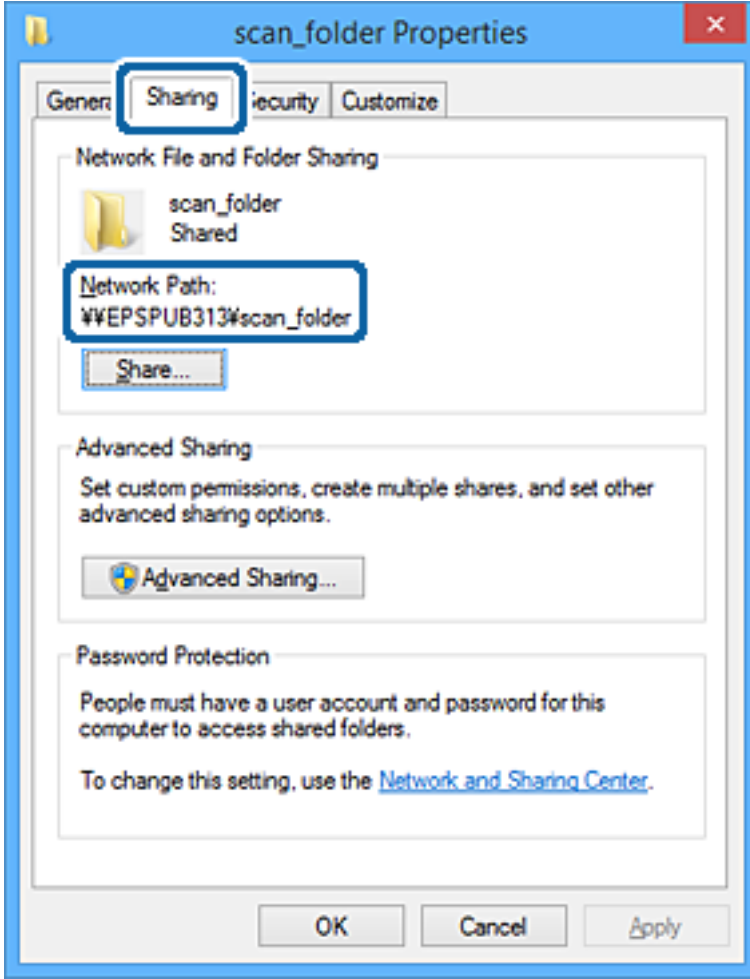

12. Ekranı kapatmak için **Tamam** veya **Kapat** ögesini tıklayın.

Erişim izni olan kullanıcı veya grup bilgisayarlarından paylaşılan klasörde dosyanın yazılabilir veya okunabilir olduğunu kontrol edin.

İlgili Bilgi

➔ “Erişime İzin Verilen Grup veya Kullanıcı Ekleme” sayfa 60

Erişime İzin Verilen Grup veya Kullanıcı Ekleme

Erişime izin veren grup veya kullanıcı ekleyebilirsiniz.

1. Klasörü sağ tıklayın ve **Özellikler** ögesini seçin.
2. **Güvenlik** sekmesini seçin.

İşlev Ayarları

3. **Düzenle**'yi tıklatın.

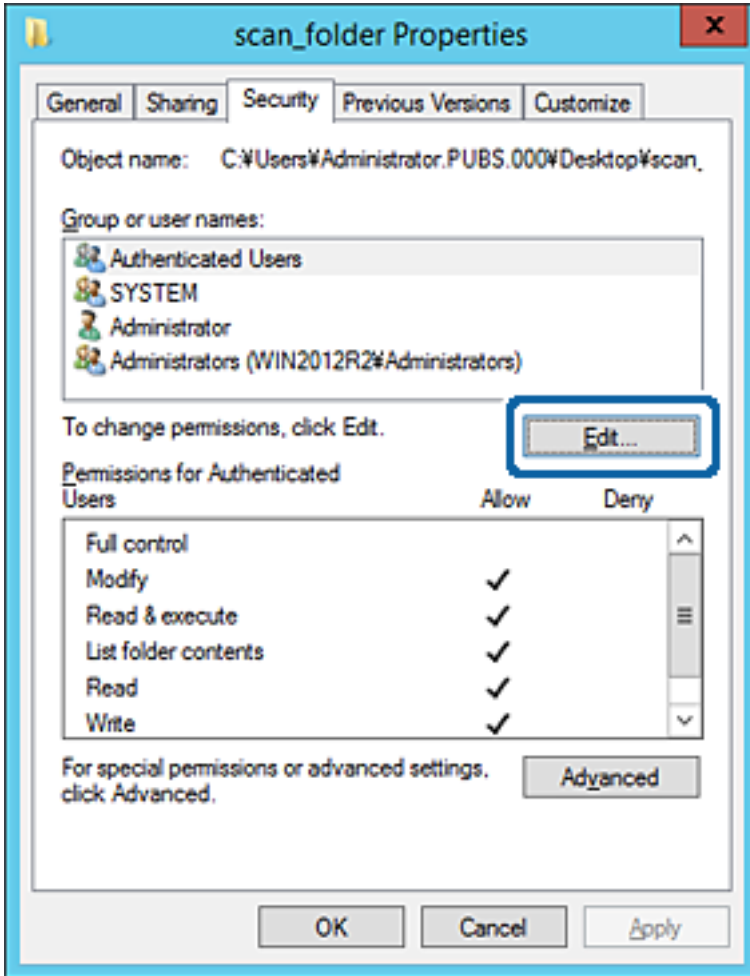

İşlev Ayarları

4. Grup veya kullanıcı adları altındaki Ekle'yi tıklayın.

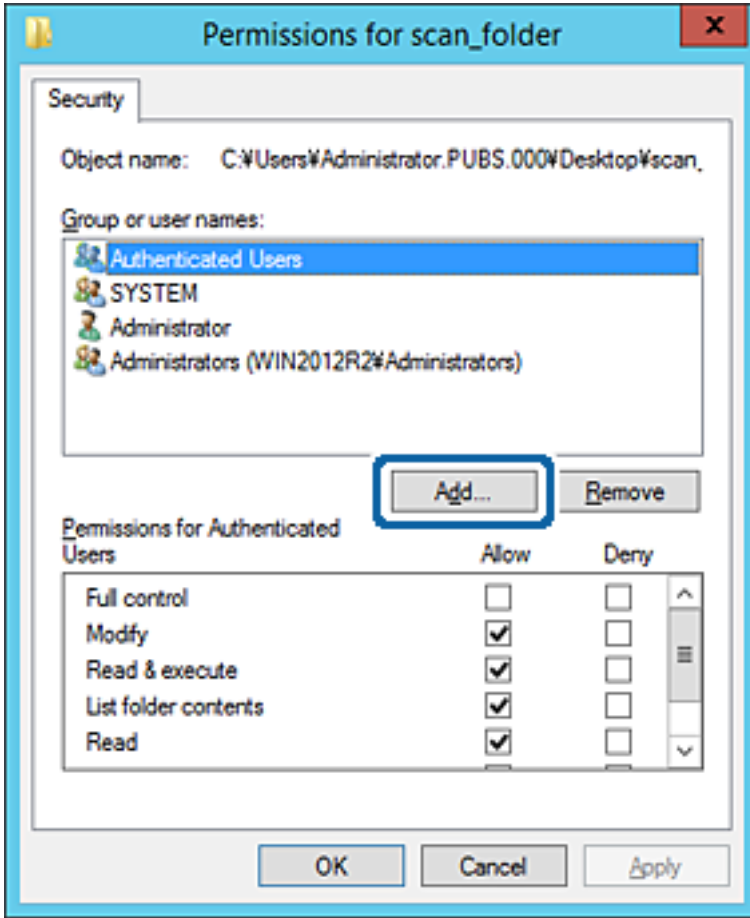

5. Erişime izin vermek istediğiniz grup veya kullanıcı adını girin ve sonra **Adları Kontrol Et** öğesini tıklayın. Bir alt çizgi ada eklenir.

Not:

Grup veya kullanıcının tam adını bilmiyorsanız, adın bir kısmını girin ve sonra **Adları Kontrol Et** öğesini tıklayın. Adın bir bölümüyle eşleşen grup adları ve kullanıcı adları listelenir ve sonra listeden tam adı seçebilirsiniz.

*Yalnızca bir ad eşleşirse altı çizili tam ad **Seçmek için nesne adını girin** içinde görüntülenir.*

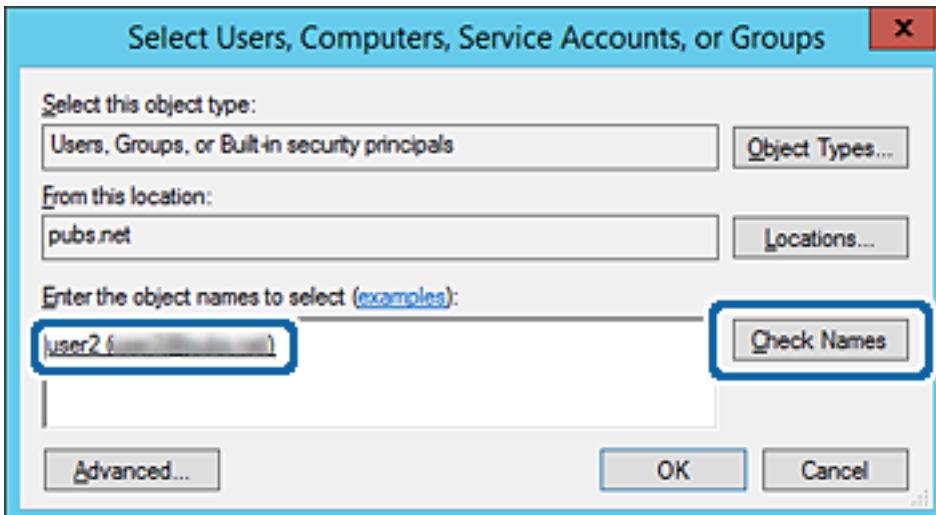

İşlev Ayarları

6. **Tamam**'i tıklatın.
7. İzin ekranında, **Grup veya kullanıcı adları** içinde girilen kullanıcı adını seçin, **Değiştir** ögesinde erişim iznini seçin ve sonra **Tamam** ögesini tıklatın.

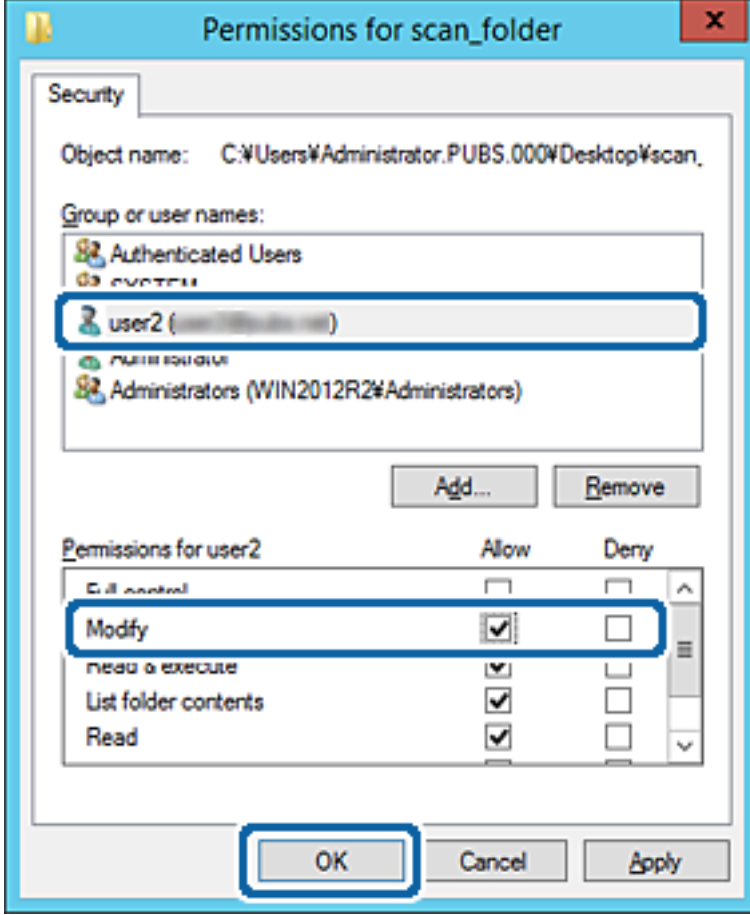

8. Ekranı kapatmak için **Tamam** veya **Kapat** ögesini tıklatın.
Erişim izni olan kullanıcı veya grup bilgisayarlarından paylaşılan klasörde dosyanın yazılabilir veya okunabilir olduğunu kontrol edin.

İlgili Bilgi

➔ “Kişileri Kullanma” sayfa 65

Microsoft Ağ Paylaşımını Kullanma

Etkinleştirirken aşağıdakiler mümkündür.

- Yazıcıya bağlı USB depolama alanını ağ üzerinden paylaşır.
- Tarama sonucunu bilgisayardaki paylaşılan klasöre iletir.

1. Web Config'e erişin ve **Ağ** sekmesi > **MS Ağı** ögesini seçin.
2. **Microsoft ağ paylaşımı kullan** ögesini seçin.
3. Her öğeyi ayarlayın.

İşlev Ayarları

4. **İleri** ögesini tıklatın.
5. Ayarları onaylayın ve sonra **Tamam** ögesine tıklatın.
6. Bilgisayarın gezginine aşağıdakini girin ve sonra Enter tuşuna basın.
Bir ağ klasörü olup olmadığını ve ona erişebildiğinizi kontrol edin.
\\Yazıcının IP adresi
Örnek: \\192.0.2.111

İlgili Bilgi

➔ “Web Config Erişimi” sayfa 32

MS Ağ Ayarı öğeleri

Öğeler	Açıklama
Microsoft ağ paylaşımı kullan	MS Ağ paylaşımını etkinleştirirken seçin.
Dosya Paylaşımı	Dosya paylaşımını etkinleştirip etkinleştirmemeyi seçin. Aşağıdaki durumlar için etkinleştirin. <input type="checkbox"/> Yazıcıya bağlı USB depolama alanını ağ üzerinden paylaşır. <input type="checkbox"/> Tarama sonucunu bilgisayardaki paylaşılan klasöre iletir.
Kullanıcı Kimlik Doğrulama	Yazıcıya bağlı ağdaki USB depolama alanına erişirken kullanıcı kimlik doğrulaması gerçekleştirip gerçekleştirilmemeyi seçin.
Kullanıcı Adı	Kullanıcı kimlik doğrulaması için kullanıcı adını seçin. Şunlar hariç 1 ve 127 arası karakteri ASCII biçiminde girin: "\[\]; =,*?<>@%". Ancak, tek bir nokta veya "." ve bir boşluk birleşimini de tek başına girebilirsiniz.
Parola	Kullanıcı kimlik doğrulaması için parolayı seçin. 1 ve 64 arası karakteri ASCII biçiminde girin. Ancak, yalnızca 10 yıldız "*" ayarlayamazsınız.
Şifreli İletişim	Şifreli iletişimi etkinleştirip etkinleştirmemeyi ayarlayın. Etkinleştir ögesinde Kullanıcı Kimlik Doğrulama ögesi seçildiğinde seçebilirsiniz.
Ana Bilgisayar Adı	Yazıcının MS Ağ ana bilgisayar adını görüntüleyin. Bunu değiştirmek için Ağ sekmesi > Temel ögesini seçin ve sonra Aygıt Adı ögesini değiştirin.
Çalışma Grubu Adı	MS Ağının çalışma grubu adını girin. 0 ve 15 arası karakteri ASCII biçiminde girin.
Erişim Özniteliği	Dosya paylaşımının Erişim Özniteliği ögesini ayarlayın.
Paylaşım Adı (USB Ana Bilgisayar)	Dosyayı paylaşırken paylaşılan ad olarak görüntüleyin.

Kişileri Kullanma

Hedef Ayarlama Özellikleri

Tarama özellikleri için hedef olarak yazıcının kişi listesini kullanabilirsiniz. Ve LDAP sunucusu bilgilerini de kullanabilirsiniz.

Not:

- Yazıcının kontrol panelini kullanarak yazıcınızın kişiler listesi ve LDAP sunucusu arasında geçiş yapabilirsiniz.
- E-posta özelliklerini kullanmak için bir posta sunucusu yapılandırmanız.

İlgili Bilgi

- ➔ “Kişilerin Yapılandırılması” sayfa 65
- ➔ “LDAP Sunucusu ve Kullanıcılar Arasındaki Ortaklık” sayfa 69
- ➔ “Posta Sunucusu Yapılandırma” sayfa 42

Kişilerin Yapılandırılması

Kişiler listesi aşağıdaki türde hedefleri içerebilir:

- E-posta: E-posta için hedef
- Ağ Klasörü (SMB)/FTP: Tarama verileri için hedef

Kişiler Yapılandırma Karşılaştırması

Yazıcının kişilerini yapılandırmak için üç araç mevcuttur: Web Config, Epson Device Admin ve yazıcının kontrol paneli. Bu üç araç arasındaki farklar aşağıdaki tabloda listelenmiştir.

Özellikler	Web Config	Epson Device Admin	Yazıcının kontrol paneli
Bir hedef atama	✓	✓	✓
Bir hedef düzenleme	✓	✓	✓
Bir grup ekleme	✓	✓	✓
Bir grup düzenleme	✓	✓	✓
Bir hedef ya da grup silme	✓	✓	✓
Tüm hedefleri silme	✓	✓	-
Bir dosyayı içe aktarma	✓	✓	-
Bir dosyayı dışa aktarma	✓	✓	-
Hedefleri sık kullanılanlara atama	✓	✓	✓
Sık kullanılanlara atanan hedefleri sıralama	-	-	✓

Web Config Kullanarak Kişileri Hedefe Kaydetme

Not:

Yazıcının kontrol panelinde de kişileri kaydedebilirsiniz.

1. Web Config'e erişin ve **Tara/Kopyala** sekmesi > **Kişiler** ögesini seçin.
2. Kaydetmek istediğiniz numarayı seçin ve sonra **Dğšt** ögesini tıkladın.
3. **Adı** ve **Dizin Sözcüğü** öğelerini girin.
4. Hedef türünü **Tür** seçeneği olarak seçin.

Not:

Tür seçeneğini kayıt tamamlandıktan sonra seçemezsiniz. Türü değiştirmek istiyorsanız, hedefi silin ve sonra yeniden kaydedin.

5. Her öge için bir değer girin ve sonra **Uygula** ögesini tıkladın.

İlgili Bilgi

- ➔ “Web Config Erişimi” sayfa 32
- ➔ “Hedef Ayar Öğeleri” sayfa 66
- ➔ “Ayarları Yedekleme” sayfa 101

Hedef Ayar Öğeleri

- Number : 2
- Name : [Text Input Field]
- Index Word : [Text Input Field]
- Type : [Dropdown Menu] (Email)
- Assign to Frequent Use : ON OFF
- Email Address : [Text Input Field]

At the bottom of the page, there are two buttons: 'Apply' and 'Back'.

İşlev Ayarları

Öğeler	Ayarlar ve Açıklama
Ortak Ayarlar	
Adı	Kişilerde görüntülenen bir adı 30 karakter veya daha kısa Unicode (UTF-8) biçiminde girin. Bunu belirtmezseniz boş bırakın.
Dizin Sözcüğü	30 karakter veya daha kısa Unicode (UTF-8) biçiminde aramak için sözcükleri girin. Bunu belirtmezseniz boş bırakın.
Tür	Kaydetmek istediğiniz adresin türünü seçin.
Sık Kullanılana Ata	Kayıtlı adresi sık kullanılan adres olarak ayarlamayı seçin. Sık kullanılan adres olarak ayarlarken tarama ekranının en üstünde görüntülenir ve hedefi kişileri görüntülemeyi belirtebilirsiniz.
E-posta	
Eposta Adresi	Şunları kullanarak 1 ve 255 karakter arası girin: A-Z a-z 0-9 ! # \$ % & ' * + - . / = ? ^ _ { } ~ @.
Ağ Klasörü (SMB)	
Kaydet	\\“Klasör yolu” 1 ve 253 arası karakteri, Unicode (UTF-8) biçimde, “\” yazmayarak hedef klasörün bulunduğu konumu girin.
Kullanıcı Adı	Bir ağ klasörüne erişmek için 30 karakter veya daha kısa, Unicode (UTF-8) biçiminde bir kullanıcı adı girin. Ancak, kontrol karakterleri (0x00 ila 0x1F, 0x7F) kullanmaktan kaçınin.
Parola	Bir ağ klasörüne erişmek için 20 karakter veya daha kısa, Unicode (UTF-8) biçiminde bir parola girin. Ancak, kontrol karakterleri (0x00 ila 0x1F, 0x7F) kullanmaktan kaçınin.
FTP	
Kaydet	1 ve 253 karakter arası, ASCII (0x20-0x7E) biçiminde, “ftp://” yazmadan sunucu adını girin.
Kullanıcı Adı	Bir FTP sunucusuna erişmek için 30 karakter veya daha kısa, Unicode (UTF-8) biçiminde bir kullanıcı adı girin. Ancak, kontrol karakterleri (0x00 ila 0x1F, 0x7F) kullanmaktan kaçınin. Sunucu anonim bağlantılara izin verirse Anonim ve FTP gibi kullanıcı adını girin. Bunu belirtmezseniz boş bırakın.
Parola	Bir FTP sunucusuna erişmek için 20 karakter veya daha kısa, Unicode (UTF-8) olarak bir parola girin. Ancak, kontrol karakterleri (0x00 ila 0x1F, 0x7F) kullanmaktan kaçınin. Bunu belirtmezseniz boş bırakın.
Bağlantı Modu	Menüden bağlantı modunu seçin. Yazıcı ve FTP sunucusu arasına bir güvenlik duvarı ayarlanırsa Pasif Mod ögesini seçin.
Port Numarası	1 ve 65535 arası FTP sunucusu bağlantı noktası numarasını girin.

İlgili Bilgi

➔ “Web Config Kullanarak Kişileri Hedefe Kaydetme” sayfa 66

İşlev Ayarları

Hedefleri Bir Grup Olarak Kaydetme

Hedef türü E-posta olarak ayarlanırsa hedefleri bir grup olarak kaydedebilirsiniz.

1. Web Config'e erişin ve **Tara/Kopyala** sekmesi > **Kişiler** ögesini seçin.
2. Kaydetmek istediğiniz numarayı seçin ve sonra **Dğışt** ögesini tıkladın.
3. **Tür** içinden bir grup seçin.
4. **Grup için kişiler** için **Seç** ögesini tıkladın.
Kullanılabilir hedefler görüntülenir.
5. Gruba kaydetmek istediğiniz hedefi seçin ve sonra **Seç** ögesini tıkladın.

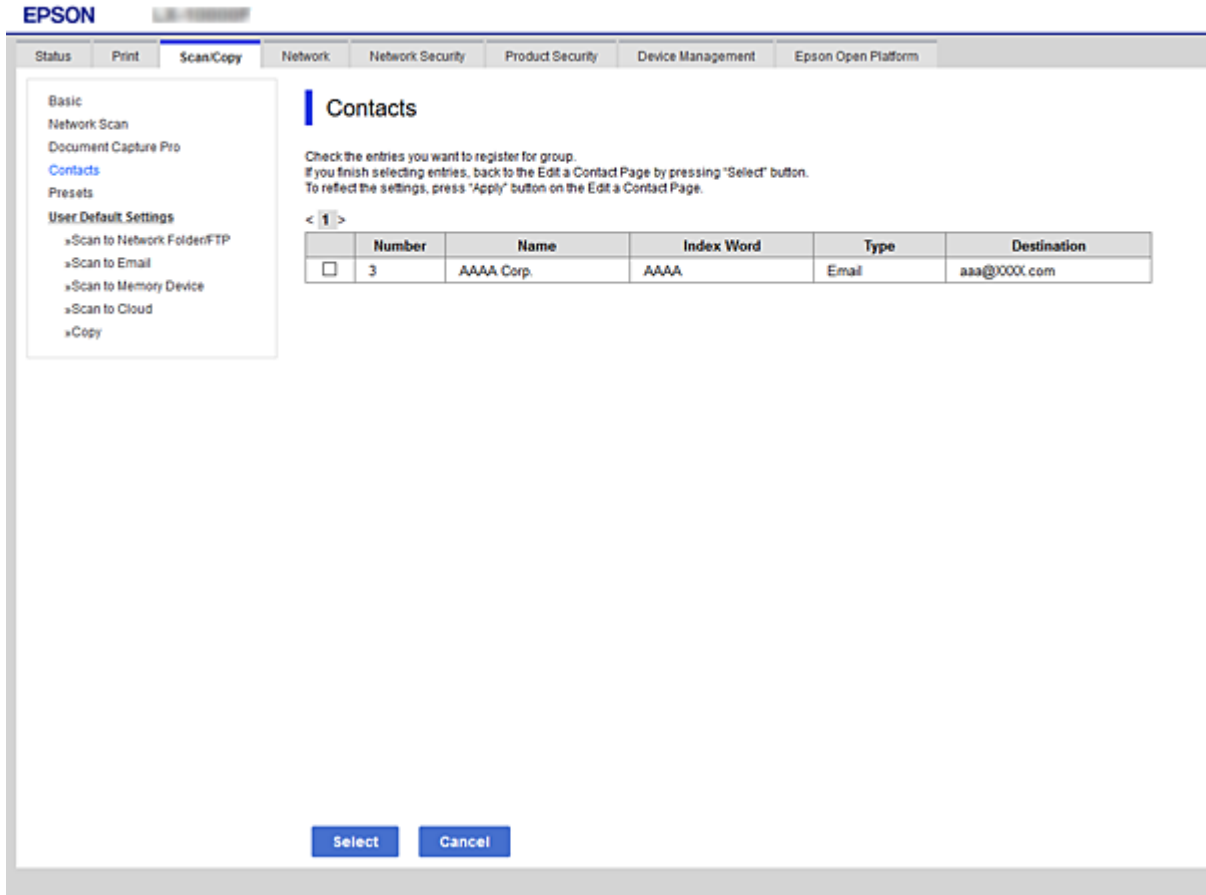

6. Bir **Adı** ve **Dizin Sözcüğü** girin.
7. Kayıtlı grubu sık kullanılan gruba atayıp atamayacağınızı seçin.

Not:

Hedefler birden fazla gruba kaydedilebilir.

8. **Uygula** ögesini tıkladın.

İlgili Bilgi

➔ “Web Config Erişimi” sayfa 32

➔ [“Ayarları Yedekleme” sayfa 101](#)

Kişileri Yedekleme ve Alma

Web Config veya başka aletleri kullanarak kişileri yedekleyebilir ve alabilirsiniz.

Web Config için kişileri içeren yazıcı ayarlarını vererek kişileri yedekleyebilirsiniz. İkili dosya olarak verildiğinden verilen dosya düzenlenemez.

Yazıcı ayarlarını yazıcıya alırken kişilerin üzerine yazılır.

Epson Device Admin için aygıtın özellik ekranından yalnızca kişiler verilebilir. Ayrıca, güvenlikle ilgili öğeleri vermezseniz, SYLK dosyası veya CSV dosyası olarak kullanabileceğinizden verilen kişileri düzenleyebilir ve alabilirsiniz.

LDAP Sunucusu ve Kullanıcılar Arasındaki Ortaklık

LDAP sunucusuyla birlikte çalışırken, LDAP sunucusuna kayıtlı adres bilgilerini e-posta hedefi olarak kullanabilirsiniz.

İlgili Bilgi

➔ [“LDAP Sunucusunu Yapılandırma” sayfa 69](#)

LDAP Sunucusunu Yapılandırma

LDAP sunucusu bilgilerini kullanmak için yazıcıda kaydedin.

1. Web Config'e erişin ve **Ağ** sekmesi > **LDAP Sunucusu** > **Temel** öğesini seçin.
2. Her öğe için bir değer girin.
3. **Tamam** öğesini seçin.
Seçtiğiniz ayarlar görüntülenir.

İlgili Bilgi

➔ [“Web Config Erişimi” sayfa 32](#)

➔ [“LDAP Sunucusu Ayar Öğeleri” sayfa 70](#)

İşlev Ayarları

LDAP Sunucusu Ayar Öğeleri

EPSON

Status Print Scan/Copy Network Network Security Product Security Device Management Epson Open Platform

Basic
Wi-Fi
Wired LAN
Wi-Fi Direct
Email Server
»Basic
»Connection Test
LDAP Server
»Basic (Primary Server)
»Connection Test (Primary Server)
»Basic (Secondary Server)
»Connection Test (Secondary Server)
»Search Settings (Contacts)
Kerberos Settings
MS Network
Epson Connect Services
Google Cloud Print Services

LDAP Server > Basic (Primary Server)

The certificate is required to use a secure function of the LDAP server.
Make settings on the following page.
- CA Certificate

Use LDAP Server: Use Do Not Use

LDAP Server Address: 190.0.2.088

LDAP server Port Number: 389

Secure Connection: SSL/TLS

Certificate Validation: Enable Disable

Search Timeout (sec): 10

Authentication Method: Anonymous Authentication

Kerberos Realm to be Used: Kerberos Realm 01

Administrator DN / User Name: 00000000

Password: 00000000

Configure Kerberos Settings before using Kerberos authentication.

OK

Öğeler	Ayarlar ve Açıklama
LDAP Sunucusu Kullan	Kullan veya Kullanmayın öğesini seçin.
LDAP Sunucusu Adresi	LDAP sunucusunun adresini girin. IPv4, IPv6 ya da FQDN formatında 1 ila 255 karakter girin. FQDN biçimi için adresin başında ve sonunda hariç ASCII (0x20–0x7E) ve “-” alfasayısal karakterleri kullanabilirsiniz.
LDAP Sunucusu Bağlantı Noktası Numarası	1 ve 65535 arasında LDAP sunucusu bağlantı noktası numarasını girin.
Güvenli Bağlantı	Yazıcı LDAP sunucusuna eriştiğinde kimlik doğrulama yöntemini belirtin.
Sertifika Doğrulama	Bu etkinleştirildiğinde, LDAP sunucusu sertifikası doğrulanır. Bunun Etkinleştir olarak ayarlanmasını öneririz. Ayarlamak için CA Sertifikası öğesinin yazıcıya alınması gerekir.
Arama Zaman Aşımı (sn.)	5 ve 300 arasında zaman aşımı oluşmadan önce arama için süre uzunluğunu ayarlayın.

İşlev Ayarları

Öğeler	Ayarlar ve Açıklama
Doğrulama Yöntemi	Yöntemlerden birini seçin. Kerberos Kimlik Doğrulama ögesini seçerseniz, Kerberos ayarlarını yapmak için Kerberos Ayarları ögesini seçin. Kerberos Kimlik Doğrulama işlemini gerçekleştirmek için aşağıdaki ortam gerekir. <input type="checkbox"/> Yazıcı ve DNS sunucusu iletişim kurabilir. <input type="checkbox"/> Yazıcı saati, KDC sunucusu ve kimlik doğrulama için gereken sunucu (LDAP sunucusu, SMTP sunucusu, File sunucusu) senkronize edilir. <input type="checkbox"/> Hizmet sunucusu IP adresi olarak atandığında, hizmet sunucusunun FQDN'si DNS sunucusu ters arama bölgesinde kaydedilir.
Kullanılacak Kerberos Erişim Alanı	Kerberos Kimlik Doğrulama ögesini Doğrulama Yöntemi için seçtiyseniz, kullanmak istediğiniz Kerberos bölgesini seçin.
Yönetici Etki Alanı Adı / Kullanıcı Adı	LDAP sunucusu için kullanıcı adını 128 karakter veya daha kısa Unicode (UTF-8) biçiminde girin. 0x00–0x1F ve 0x7F gibi kontrol karakterlerini kullanamazsınız. Adsız Kimlik Doğrulama ögesi Doğrulama Yöntemi olarak seçildiğinde bu ayar kullanılmaz. Bunu belirtmezseniz boş bırakın.
Parola	LDAP sunucusu kimlik doğrulaması için şifreyi 128 karakter veya daha kısa Unicode (UTF-8) biçiminde girin. 0x00–0x1F ve 0x7F gibi kontrol karakterlerini kullanamazsınız. Adsız Kimlik Doğrulama ögesi Doğrulama Yöntemi olarak seçildiğinde bu ayar kullanılmaz. Bunu belirtmezseniz boş bırakın.

İlgili Bilgi

- ➔ [“LDAP Sunucusunu Yapılandırma” sayfa 69](#)
- ➔ [“Kerberos Ayarları” sayfa 71](#)

Kerberos Ayarları

LDAP Sunucusu > Temel ögesinin **Doğrulama Yöntemi** için **Kerberos Kimlik Doğrulama** ögesini seçerseniz, **Ağ** sekmesi > **Kerberos Ayarları** ögesinden aşağıdaki Kerberos ayarlarını yapabilirsiniz. Kerberos ayarları için en fazla 10 ayar kaydedebilirsiniz.

Öğeler	Ayarlar ve Açıklama
Erişim Alanı (Etki Alanı)	ASCII (0x20–0x7E) cinsinden 255 karakter veya daha az uzunluktaki Kerberos kimlik doğrulamasının bölgesini seçin. Bunu kaydetmezseniz boş bırakın.
KDC Adresi	Kerberos kimlik doğrulama sunucusunun adresini girin. IPv4, IPv6 veya FQDN biçiminde 255 karakter veya daha az girin. Bunu kaydetmezseniz boş bırakın.
Bağlantı Noktası Numarası (Kerberos)	1 ve 65535 arasında Kerberos sunucusu bağlantı noktası numarasını girin.

LDAP Sunucusu Arama Ayarlarını Yapılandırma

Arama ayarlarını ayarlarken, LDAP sunucusuna kayıtlı e-posta adresini kullanabilirsiniz.

1. Web Config'e erişin ve **Ağ** sekmesi > **LDAP Sunucusu** > **Arama Ayarları** ögesini seçin.
2. Her öge için bir değer girin.

İşlev Ayarları

3. Ayar sonucunu görüntülemek için **Tamam** ögesini tıklatın.
Seçtiğiniz ayarlar görüntülenir.

İlgili Bilgi

- ➔ “Web Config Erişimi” sayfa 32
➔ “LDAP Sunucusu Arama Ayar Öğeleri” sayfa 72

LDAP Sunucusu Arama Ayar Öğeleri

Öğeler	Ayarlar ve Açıklama
Arama Temeli (Belirgin Ad)	İsteğe bağlı bir etki alanı aramak istiyorsanız, LDAP sunucusunun etki alanı adını belirtin. 0 ve 128 karakter arası (UTF-8) girin. İsteğe bağlı öznitelik aramazsanız bunu boş bırakın. Yerel sunucu dizini örneği: dc=server,dc=local
Arama girdileri sayısı	5 ve 500 arasında arama girişi sayısını belirtin. Belirtilen arama girişi sayısı kaydedilir ve geçici olarak görüntülenir. Arama girişi sayısı belirtilen sayıdan fazla olsa ve bir hata mesajı görünse de arama tamamlanamayabilir.
Kullanıcı Adı Özneliği	Kullanıcı adlarını ararken belirtilecek öznitelik adını belirtin. 1 ve 255 karakter arası (UTF-8) girin. İlk karakter a-z veya A-Z olmalıdır. Örnek: cn, uid

İşlev Ayarları

Öğeler	Ayarlar ve Açıklama
Kullanıcı Adı Görüntüleme Özniteliği	Kullanıcı adı olarak görüntülenecek öznitelik adını belirtin. 0 ve 255 karakter arası (UTF-8) girin. İlk karakter a-z veya A-Z olmalıdır. Örnek: cn, sn
E-posta Adresi Özniteliği	E-posta adreslerini ararken belirtilecek öznitelik adını belirtin. A-Z, a-z, 0-9, ve - karakterlerini kombine ederek 1 ila 255 karakter girin. İlk karakter a-z veya A-Z olmalıdır. Örnek: mail
İsteğe Bağlı Öznitelik 1 - İsteğe Bağlı Öznitelik 4	Aranacak diğer isteğe bağlı öznitelikleri belirtebilirsiniz. 0 ve 255 karakter arası (UTF-8) girin. İlk karakter a-z veya A-Z olmalıdır. İsteğe bağlı öznitelikleri aramak istemediğinizde bunu boş bırakın. Örnek: o, ou

İlgili Bilgi

➔ [“LDAP Sunucusu Arama Ayarlarını Yapılandırma” sayfa 71](#)

LDAP Sunucusu Bağlantısını Kontrol Etme

LDAP Sunucusu > Arama Ayarları öğesinde ayarlanan parametreyi kullanarak LDAP sunucusuna bağlantı testini gerçekleştirir.

1. Web Config'e erişin ve **Ağ** sekmesi > **LDAP Sunucusu** > **Bağlantı Testi** öğesini seçin.
2. **Başlat** öğesini seçin.
Bağlantı testi başlar. Testten sonra kontrol raporu görüntülenir.

İlgili Bilgi

➔ [“Web Config Erişimi” sayfa 32](#)

➔ [“LDAP Sunucusu Bağlantı Kontrolü Referansları” sayfa 73](#)

LDAP Sunucusu Bağlantı Kontrolü Referansları

Mesajlar	Açıklama
Bağlantı testi başarılı oldu.	Bu mesaj, sunucu bağlantısı başarılı olduğunda belirir.
Bağlantı testi başarısız oldu. Ayarları kontrol edin.	Bu mesaj aşağıdaki sebepler sonucunda belirir: <input type="checkbox"/> LDAP sunucu adresi ya da bağlantı noktası sayısı doğru değil. <input type="checkbox"/> Bir süre aşımı gerçekleşti. <input type="checkbox"/> Kullanmayın, LDAP Sunucusu Kullan olarak seçilir. <input type="checkbox"/> Kerberos Kimlik Doğrulama öğesi Doğrulama Yöntemi olarak seçilirse Erişim Alanı (Etki Alanı) , KDC Adresi ve Bağlantı Noktası Numarası (Kerberos) gibi ayarlar yanlıştır.

İşlev Ayarları

Mesajlar	Açıklama
Bağlantı testi başarısız oldu. Ürününüz veya sunucu üzerindeki tarih ve saati işaretleyin.	Bu mesaj, yazıcı ve LDAP sunucusu için yapılan zaman ayarlarının eşleşmemesi sebebiyle bağlantı başarısız olduğunda belirir.
Kimlik doğrulama başarısız oldu. Ayarları kontrol edin.	Bu mesaj aşağıdaki sebepler sonucunda belirir: <input type="checkbox"/> Kullanıcı Adı ve/veya Parola yanlış. <input type="checkbox"/> Kerberos Kimlik Doğrulama öğesi Doğrulama Yöntemi olarak seçilirse saat/tarih yapılandırılmayabilir.
İşlem bitene dek yazıcıya ulaşılamaz.	Bu mesaj yazıcı meşgul olduğunda görünür.

İlgili Bilgi

➔ [“LDAP Sunucusu Bağlantısını Kontrol Etme” sayfa 73](#)

Tarama İşlevlerini Kullanma

Bilgisayardan veya yazıcının kontrol panelini kullanarak tarama işlevlerini kullanabilirsiniz.

Bilgisayardan Tarama

Yazılımı yükleyin ve bilgisayardan bir ağ yoluyla taramak için ağ tarama hizmetinin etkinleştirildiğini kontrol edin.

İlgili Bilgi

➔ [“Yüklenecek yazılım” sayfa 74](#)

➔ [“Ağ Taramasının Etkin Olduğunu Onaylama” sayfa 75](#)

Yüklenecek yazılım

Epson Scan 2

Bu bir tarayıcı sürücüsüdür.Cihazı bilgisayardan kullanıyorsanız, her istemci bilgisayarına sürücüyü yükleyin.Document Capture Pro/Document Capture yüklüyse cihazın düğmelerine atanan işlemleri gerçekleştirebilirsiniz.

EpsonNet SetupManager kullanılırsa yazıcı sürücüsü de paket olarak dağıtılır.

Document Capture Pro (Windows)/Document Capture (Mac OS)

İstemci bilgisayarına yüklenir.Document Capture Pro/Document Capture'ın yüklü olduğu ağ bilgisayarında kayıtlı işler cihazın kontrol panelinden çağrılabilir ve çalıştırılabilir.

Bir bilgisayardan ağ üzerinden tarama yapabilirsiniz.Taramak için Epson Scan 2 gerekir.

İlgili Bilgi

➔ [“EpsonNet SetupManager” sayfa 124](#)

İşlev Ayarları

Ağ Taramasının Etkin Olduğunu Onaylama

Ağ üzerinden bir istemci bilgisayarından taradığınızda ağ tarama hizmetini ayarlayabilirsiniz. Varsayılan ayar etkinleştirilir.

1. Web Config'e erişin ve **Tara/Kopyala** sekmesi > **Ağ Tarama** ögesini seçin.
2. **EPSON Scan, Taramayı etkinleştir** ögesinin seçildiğinden emin olun.
Seçiliyse bu görev tamamlanır. Web Config'i kapatın.
İşareti silinmişse seçin ve sonraki adıma gidin.
3. **İleri** ögesine tıklayın.
4. **Tamam** ögesine tıklayın.
Ağ yeniden bağlanır ve sonra ayarlar etkinleştirilir.

İlgili Bilgi

➔ “Web Config Erişimi” sayfa 32

Kontrol panelini kullanarak tarama

Yazıcının kontrol panelini kullanarak klasöre tarama işlevi ve postaya tarama işlevi ve tarama sonuçlarını postaya, klasörlere vb. aktarma, bilgisayardan bir iş yürütülerek gerçekleştirilir.

İlgili Bilgi

➔ “Sunucu ve Klasör Ayarları” sayfa 75

Sunucu ve Klasör Ayarları

Ad	Ayarlar	Konum	Gereksinim
Ağ Klasörüne Tara (SMB)	Kaydetme klasörü oluşturun ve paylaşmaya ayarlayın	Kaydetme klasörü konumuna sahip bir bilgisayar	Kaydetme klasörleri oluşturan bilgisayara yönetici kullanıcı hesabı.
	Ağ Klasörüne Tara (SMB) İçin Hedef	Aygıtın kişileri	Kaydetme klasörüne ve parola ve kaydetme klasörünü güncelleme ayrıcalığına sahip bilgisayarda oturum açmak için kullanıcı adı.
Ağ Klasörüne Tara (FTP)	FTP sunucusu oturumu açma ayarı	Aygıtın kişileri	FTP sunucusu için oturum açma bilgileri ve kaydetme klasörünü güncellemek için ayrıcalık.
E-postaya Tara	E-posta sunucusu için ayar	Cihaz	E-posta sunucusu için ayar bilgileri

İşlev Ayarları

Ad	Ayarlar	Konum	Gereksinim
Bulutla Tara	Epson Connect'e yazıcı kaydı	Cihaz	İnternet bağlantı ortamı
	Epson Connect'e kişi kaydı	Epson Connect hizmeti	Epson Connect hizmetine kullanıcı ve yazıcı kaydı
Document Capture Pro'ya Tara (Document Capture Pro Server kullanılırken)	Document Capture Pro için sunucu modu ayarı	Cihaz	Document Capture Pro Server yüklü bilgisayar için IP adresi, ana bilgisayar adı veya FQDN

İlgili Bilgi

- ➔ [“Posta Sunucusu Yapılandırma” sayfa 42](#)
- ➔ [“Document Capture Pro Server Kullanma” sayfa 76](#)

Document Capture Pro Server Kullanma

Document Capture Pro Server kullanarak yazıcının kontrol panelinden yürütülen sıralama yöntemi, kaydetme biçimi ve tarama sonucunun iletme hedefini yönetebilirsiniz. Yazıcının kontrol panelinden sunucuya önceden kaydedilen bir işi çağırabilir ve yönetebilirsiniz.

Sunucu bilgisayarına yükleyin.

Document Capture Pro Server hakkında daha fazla bilgi için yerel Epson ofisinize başvurun.

İlgili Bilgi

- ➔ [“Sunucu Modunu Ayarlama” sayfa 76](#)

Sunucu Modunu Ayarlama

Document Capture Pro Server öğesini şu şekilde ayarlayın.

1. Web Config'e erişin ve **Tara/Kopyala** sekmesi > **Document Capture Pro** öğesini seçin.

2. **Sunucu Modu** için **Mod** seçimini yapın.

3. **Sunucu Adresi** için Document Capture Pro Server yüklü sunucunun adresini girin.

IPv4, IPv6, ana bilgisayar adı ya da FQDN formatında 2 ila 255 karakter girin. FQDN formatında, ASCII (0x20–0x7E) kısmında alfasayısal karakterler ve adresin başlangıcı ve sonu hariç “-” karakterini de kullanabilirsiniz.

4. **Tamam** öğesine tıklayın.

Ağ yeniden bağlanır ve sonra ayarlar etkinleştirilir.

İlgili Bilgi

- ➔ [“Web Config Erişimi” sayfa 32](#)

Sistem Ayarlarını Yapma

Kontrol Panelini Ayarlama

Yazıcının kontrol panelini ayarlayın. Aşağıdaki gibi ayarlayabilirsiniz.

1. Web Config'e erişin ve **Aygıt Yönetimi** sekmesi > **Kontrol Paneli** ögesini seçin.
2. Aşağıda öğeleri gerektiği gibi ayarlayın.

Dil

Kontrol panelinde görüntülenen dili seçin.

Panel Kilidi

Açık ögesini seçerseniz, yöneticinin yetkisini gerektiren öğeleri seçemezsiniz. Bunları seçmek için yazıcıda yönetici olarak oturum açın. Yönetici parolası ayarlanmazsa panel kilidi devre dışı bırakılır.

Çalışma Zaman Aşımı

Açık ögesini seçerseniz, erişim kontrolü kullanıcısı veya yönetici olarak oturum açtığınızda, oturumunuz otomatik kapanır ve belirli bir süre bir işlem yapmazsanız başlangıç ekranına gidersiniz.

10 saniye ve 240 dakika arasında saniye cinsinden ayarlayabilirsiniz.

Not:

Yazıcının kontrol panelinden de ayarlayabilirsiniz.

Dil: **Ayarlar** > **Genel Ayarlar** > **Temel Ayarlar** > **Dil/Language**

Panel Kilidi: **Ayarlar** > **Genel Ayarlar** > **Sistem Yöneticisi** > **Güvenlik Ayarları** > **Yntci Ayarları** > **Kilit Ayarları**

Çalışma Zaman Aşımı: **Ayarlar** > **Genel Ayarlar** > **Temel Ayarlar** > **Çalışma Zaman Aşımı** (Açık veya Kapalı değerini belirtebilirsiniz.)

3. **Tamam** ögesine tıklayın.

İlgili Bilgi

➔ [“Web Config Erişimi” sayfa 32](#)

İşlem Yapılmadığında Güç Tasarrufu Ayarları

Yazıcının kontrol paneli belirli bir süre çalışmazsa güç kaydırma modundan geçişi veya gücü kapatmayı ayarlayabilirsiniz. Kullanım ortamınıza göre zamanı ayarlayın.

1. Web Config'e erişin ve **Aygıt Yönetimi** sekmesi > **Güç Tasarrufu** ögesini seçin.
2. İşlem yapılmadığında güç tasarrufu moduna geçmek için **Uyku Zamanlayıcı** için zamanı girin. Dakika olarak en fazla 120 dakikaya ayarlayabilirsiniz.

Not:

Yazıcının kontrol panelinden de ayarlayabilirsiniz.

Ayarlar > **Genel Ayarlar** > **Temel Ayarlar** > **Uyku Zmnlayıcı**

İşlev Ayarları

3. **Kapanma Zamanlayıcı** için kapanma süresini seçin.

Not:

Yazıcının kontrol panelinden de ayarlayabilirsiniz.

Ayarlar > Genel Ayarlar > Temel Ayarlar > Kapanma Zamanı

4. **Tamam** ögesini tıklatın.

İlgili Bilgi

➔ [“Web Config Erişimi” sayfa 32](#)

Sesi Ayarlama

Kontrol panelini çalıştırırken, yazdırırken vb. çıkacak ses ayarlarını yapın.

Not:

Yazıcının kontrol panelinden de ayarlayabilirsiniz.

Ayarlar > Genel Ayarlar > Temel Ayarlar > Ses

1. Web Config'e erişin ve **Aygıt Yönetimi** sekmesi > **Ses** ögesini seçin.

2. Aşağıda öğeleri gerektiği gibi ayarlayın.

Normal mod

Yazıcı **Normal mod** olarak ayarlandığında çıkacak sesi ayarlayın.

Sessiz Mod

Yazıcı **Sessiz Mod** olarak ayarlandığında çıkacak sesi ayarlayın.

Aşağıdaki öge etkinleştirildiğinde bu etkinleşir.

Yazıcının kontrol paneli:

Ayarlar > Genel Ayarlar > Yzc Ayarları > Sessiz Mod

3. **Tamam** ögesini tıklatın.

İlgili Bilgi

➔ [“Web Config Erişimi” sayfa 32](#)

Zaman Sunucusuyla Tarih ve Saati Eşitleme

Zaman sunucusu (NTP sunucusu) ile senkronize ederken, yazıcının saatini ve ağdaki bilgisayarı senkronize edebilirsiniz. Zaman sunucusu kuruluş içinde çalışabilir veya Internet'te yayınlanabilir.

CA sertifikasını veya Kerberos kimlik doğrulamasını kullanırken, zamanla ilgili sorun giderme zaman sunucusu senkronize edilerek önlenir.

1. Web Config'e erişin ve **Aygıt Yönetimi** sekmesi > **Tarih ve Saat** > **Zaman Sunucusu** ögesini seçin.

2. **Kullan** için **Zaman Sunucusu Kullan** seçimini yapın.

İşlev Ayarları

3. **Zaman Sunucusu Adresi** için zaman sunucusu adresini girin.

IPv4, IPv6 ya da FQDN formatını kullanabilirsiniz. 252 karakter veya daha az girin. Bunu belirtmezseniz boş bırakın.

4. **Güncelleme Aralığı (dk.)** girin.

Dakika olarak en fazla 10.800 dakikaya ayarlayabilirsiniz.

5. **Tamam** ögesine tıklayın.

Not:

Zaman Sunucusu Durumu üzerinde zaman sunucusuyla bağlantı durumunu onaylayabilirsiniz.

İlgili Bilgi

➔ [“Web Config Erişimi” sayfa 32](#)

Tarama ve Kopyalama İçin Varsayılan Değeri Ayarlama (Kullanıcı Varsayılan Ayarları)

İşlevler için varsayılan değeri ayarlayabilirsiniz.

Aşağıdaki işlevleri ayarlayabilirsiniz.

- Ağ Klasörüne/FTP Sunucusuna Tara
- E-postaya Tara
- Bellek Aygıtına Tara
- Buluta Tara
- Kopyala

1. Web Config'e erişin ve **Tara/Kopyala** sekmesi > **Vrsylan Kull Ayarları** için varsayılan değeri ayarlamak için ayarlamak istediğiniz işlevleri seçin.
2. Her ögeyi ayarlayın.
3. **Tamam** ögesine tıklayın.
Değerin kombinasyonu geçersiz ise otomatik değiştirilir ve sonra geçerli bir değer ayarlanır.

İlgili Bilgi

➔ [“Web Config Erişimi” sayfa 32](#)

Epson Connect Hizmetini Kullanma

Epson Connect'i İnternet üzerinden kullanarak herhangi bir zamanda ve herhangi bir yerden akıllı telefonunuz, tablet bilgisayarınız veya dizüstü bilgisayarınızla kolayca yazdırma yapabilirsiniz.

İnternet'te bulunan özellikler şu şekildedir.

İşlev Ayarları

Email Print	Epson iPrint uzaktan yazdırma	Scan to Cloud	Remote Print Driver
✓	✓	✓	✓

Ayrıntılar için Epson Connect portal web sitesine bakın.

<https://www.epsonconnect.com/>

<http://www.epsonconnect.eu> (yalnızca Avrupa)

Epson Open Platform Kullanma

Epson Open Platform'a Genel Bakış

Epson Open Platform, kimlik doğrulama sisteminin sunucusunun sağladığı işlevle Epson yazıcılarını kullanmak için bir platformdur.

Sunucuyla birlikte çalışan her aygıtın ve kullanıcının günlüklerini alabilirsiniz ve her kullanıcı ve grup için kullanılabilen işlevlerdeki ve aygıttaki kısıtlamaları yapılandırabilirsiniz. Epson Print Admin (Epson Kimlik Doğrulama Sistemi) ile veya üçüncü taraf bir kimlik doğrulama sistemi ile kullanılabilir.

Bir kimlik doğrulama aygıtını bağlarsanız, kimlik kartını kullanarak kullanıcı kimlik doğrulaması işlemini gerçekleştirebilirsiniz.

Epson Open Platform Yapılandırma

Epson Open Platform öğesini etkinleştirin, böylece aygıtı kimlik doğrulama sisteminden kullanabilirsiniz.

1. Web Config'e erişin ve sonra **Epson Open Platform** sekmesi > **Ürün anahtarı** öğesini seçin.
2. Her öğe için bir değer girin.
 - Seri Numarası
Aygıtın seri numarası görüntülenir.
 - Epson Open Platform Sürümü
Epson Open Platform sürümünü seçin.İlgili sürüm kimlik doğrulama sistemine göre değişir.
 - Ürün anahtarını gir
İlgili Web sitesinden alınan ürün anahtarını girin.Ürün anahtarının nasıl alınacağı gibi ayrıntılar için Epson Open Platform kılavuzuna bakın.
3. **İleri** öğesine tıklayın.
Bir doğrulama mesajı görüntülenir.
4. **Tamam** öğesine tıklayın.
Yazıcı güncelleştirilmiştir.

Kimlik Doğrulama Aygıtını Yapılandırma

Aygıt Yönetimi sekmesi > **Kart Okuyucu** ögesinden kimlik doğrulama sisteminde kullanılan kimlik doğrulama aygıtını yapılandırabilirsiniz.

Daha fazla bilgi için kimlik doğrulama sisteminin kılavuzuna bakın.

Ürün Güvenlik Ayarları

Bu bölümde aygıtın güvenlik ayarları açıklanmaktadır.

Ürün Güvenliği Özelliklerine Giriş

Bu kısımda Epson Aygıtlarının güvenlik işlevi açıklanmaktadır.

Özellik adı	Özellik türü	Ayarlanacak öğe	Neyi önler
Yönetici parolası için ayar	Ağ veya USB için bağlantı ayarı gibi sistem ayarlarını ve kullanıcı varsayılan ayarlarını kilitler.	Bir yönetici aygıtına bir parola ayarlar. Hem Web Config hem de yazıcının kontrol panelinden ayarlayabilir veya değiştirebilirsiniz. Parola kurallarını ayarlamak için parola ilkesi için ayarlar da yapabilirsiniz.	Kimlik, parola, ağ ayarları ve kişiler gibi aygıtta depolanan bilgileri yetkisiz bir şekilde okuma ve değiştirmeyi önleyin. Ayrıca, ağ ortamı veya güvenlik ilkesi için bilgi sızıntısı gibi geniş aralıklı güvenlik risklerini azaltın.
Erişim denetimi için ayar	Her kullanıcı için yazdırma, tarama ve kopyalama gibi aygıtlarda kullanılabilen işlevleri sınırlar. Önceden kayıtlı bir kullanıcı hesabıyla oturum açarsanız, bazı işlevleri kullanmanıza izin verilir. Ek olarak, kontrol panelinde oturum açtıktan sonra, belirli bir süre bir etkinlik olmazsa oturumunuz otomatik kapanır.	Bir kullanıcı hesabını kaydedin ve sonra kopyalamak ve taramak gibi izin vermek istediğiniz işlevi seçin. En fazla 10 kullanıcı hesabı kaydedebilirsiniz.	Sızıntı ve verileri yetkisiz görüntüleme iş içeriği ve kullanıcı rolüne göre işlev sayısı minimuma getirilerek azaltılabilir.
Harici arayüz için ayar	USB bağlantı noktası ve NFC bağlantı noktası gibi aygıtta bağlanan arayüzü kontrol eder.	USB bellek, NFC ve USB bağlantısı gibi harici cihazları bilgisayara bağlamak için USB bağlantı noktasını etkinleştirin veya devre dışı bırakın.	<input type="checkbox"/> USB bağlantı noktası kontrolü: Gizli belgeleri yetkisiz tarama yoluyla alınmakta olan veri olasılığını azaltır. <input type="checkbox"/> NFC: NFC kullanarak yasal olmayan yazdırmayı önler. <input type="checkbox"/> Bilgisayarın USB bağlantısı: Ağ yoluyla gitmeden yazdırmayı veya taramayı yasaklayarak aygıtın yetkisiz kullanımını önler.
Kaydedilen verileri işleme için kurulum	Aygıtın dahili sabit diskinde geçici olarak depolanan iş verilerini otomatik olarak siler. Sabit diskte depolanan tüm verileri güvenli bir şekilde silebilirsiniz.	İş bittiğinde otomatik silip silmemeyi ayarlayın. Aygıtı atmak istiyorsanız tüm verileri de silebilirsiniz.	Belirli bir desenle üzerine yazdırarak, sabit disk çıkarılsa bile kişilerin verileri geri yüklemesini ve kullanmasını önleyebilirsiniz.

İlgili Bilgi

- ➔ “Web Config Hakkında” sayfa 31
- ➔ “EpsonNet Config” sayfa 123
- ➔ “Yönetici Şifresi Yapılandırma” sayfa 83
- ➔ “Kullanılabilir Özellikleri Kısıtlama” sayfa 90
- ➔ “Harici Arayüzü Devre Dışı Bırakma” sayfa 92

Yönetici Şifresi Yapılandırma

Yönetici parolasını ayarladığımızda, kullanıcıların sistem yönetim ayarlarını değiştirmesini önleyebilirsiniz. Web Config, yazıcının kontrol paneli veya yazılımı (Epson Device Admin) kullanarak yönetici parolasını ayarlayabilir ve değiştirebilirsiniz. Yazılımı kullanırken, her yazılım için belgelere bakın.

İlgili Bilgi

- ➔ “Kontrol Panelinden Yönetici Parolasını Yapılandırma” sayfa 83
- ➔ “Web Config’i Kullanarak Yönetici Parolasını Yapılandırma” sayfa 84
- ➔ “Epson Device Admin” sayfa 123

Kontrol Panelinden Yönetici Parolasını Yapılandırma

Yönetici parolasını yazıcının kontrol panelinden ayarlayabilirsiniz.

Not:

Parola ilkesi kullanılabiliyorken gereksinimi karşılayan bir parola girin.

*Parola ilkesi için ayarları **Ayarlar** > **Genel Ayarlar** > **Sistem Yöneticisi** > **Güvenlik Ayarları** > **Şifre İlkesi** öğesini seçerek yapabilirsiniz.*

1. Yazıcının kontrol panelinde **Ayarlar** öğesine dokunun.
2. **Genel Ayarlar** > **Sistem Yöneticisi** > **Güvenlik Ayarları** öğesine dokunun.
3. **Yntci Ayarları** öğesine dokunun.
4. **Yönetici Parolası** > **Kayıt ol** öğesine dokunun.
5. Yeni parolayı girin ve sonra **Tamam** öğesine dokunun.
6. Parolayı yeniden girin ve sonra **Tamam** öğesine dokunun.
7. Onay ekranında **Tamam** öğesine dokunun.
Yönetici ayarları ekranı görüntülenir.
8. **Kilit Ayarları** öğesine dokunun ve sonra onay ekranında **Tamam** öğesine dokunun.

Not:

***Yönetici Parolası** ekranındaki **Değiştir** veya **Sıfırla** öğesini seçtiğinizde yönetici parolasını değiştirebilir veya silebilirsiniz ve yönetici parolası girebilirsiniz.*

Web Config'i Kullanarak Yönetici Parolasını Yapılandırma

Web Config'i kullanarak yönetici parolasını ayarlayabilirsiniz.

Not:

Parola ilkesi kullanılabilirken gereksinimi karşılayan bir parola girin.

Parola ilkesi için ayarları **Ürün Güvenliği** sekmesi > **Şifre İlkesi** ögesini seçerek yapabilirsiniz.

1. Web Config'e erişin ve **Ürün Güvenliği** sekmesi > **Yönetici Şifresini Değiştir** ögesini seçin.
2. **Yeni parola** ve **Yeni Parolayı Doğrula** kısmına bir şifre girin. Gerekirse kullanıcı adını girin. Şifreyi yenisiyle değiştirmek istiyorsanız, geçerli bir şifre yazın.

3. **Tamam** ögesini seçin.

Not:

- Kilitli menü öğelerini ayarlamak ve değiştirmek için **Yönetici Oturumu** ögesine tıklayın ve sonra yönetici parolasını girin.
- Yönetici parolasını silmek için **Ürün Güvenliği** sekmesi > **Yönetici Şifresini Sil** ögesini tıklayın ve sonra yönetici parolasını girin.

İlgili Bilgi

➔ “Web Config Erişimi” sayfa 32

Panel Çalışmasını Kontrol Etme

Yönetici parolasını ayarlarsanız ve Kilit Ayarları ögesini etkinleştirirseniz, yazıcının sistem ayarlarıyla ilgili öğeleri kilitleyebilirsiniz, böylece kullanıcılar bunları değiştiremez.

Genel Ayarlar Menüsü İçin Kilit Ayarları Öğeleri

Bu, kontrol panelinde **Ayarlar** > **Genel Ayarlar** içinde bir Kilit Ayarları ögesi listesidir.

Bazı işlevler tek tek etkin veya devre dışı olarak ayarlanabilir.

Genel Ayarlar menüsü		Panel Kilidi
Temel Ayarlar		-
	LCD Parlaklığı	-
	Ses	-
	Çift Besleme Algıla	✓*1
	Uyku Zmnlaycısı	✓
	Kapanma Zamanı	✓
	Tarih/Saat Ayarları	✓
	Ülke/Bölge	✓
	Dil/Language	✓*1
	Başlangıç Ekranı	✓
	Ana Ekranı Düzenle	✓
	Duvar Kâğıdı	✓
	Çalışma Zaman Aşımı	✓
	Klavye	-
	Varsayılan Ekran (Job/Status)	✓
Yzc Ayarları		-

Ürün Güvenlik Ayarları

Genel Ayarlar menüsü		Panel Kilidi
	Kağıt Kaynağı Ayarları	-
	Çıktı: Kopyala	✓
	Çıktı: Diğer	✓
	Basım Dili	✓
	Genel Yazdırma Ayarları	✓
	PDL Baskı Yplandırması	✓
	Oto Hata Çzçü	✓
	Bellek Aygıtı Arayüzü	✓
	Kalın Kağıt	✓ ^{*1}
	Sessiz Mod	✓ ^{*1}
	Yazdırma Hızı Önceliği	✓ ^{*1}
	PC Bğlntısı USB üzerinden	✓
	USB I/F Zmn Aşm Ayarı	✓
Ağ Ayarları		✓

Ürün Güvenlik Ayarları

Genel Ayarlar menüsü		Panel Kilidi
	Wi-Fi Ayarı	✓
	Kablolu LAN Ayarı	✓
	Ağ Durumu	✓
	Kablolu LAN/Wi-Fi Durumu	✓ ^{*2}
	Wi-Fi Direct Durumu	✓ ^{*2}
	E-posta Sncu Drmu	✓ ^{*2}
	Yazdırma Durumu Sayfası	✓ ^{*2}
	Bağlantı Kontrolü	✓ ^{*3}
	Gelişmiş	✓
	Aygıt Adı	✓
	TCP/IP	✓
	Proxy Sunucu	✓
	E-posta Sncsu	✓
	IPv6 Adresi	✓
	MS Ağ Paylaşımı	✓
	NFC	✓
	Bağlantı Hızı ve Çift Yönlü	✓
	HTTP'yi HTTPS'ye yönlendir	✓
	IPsec/IP Filtreleme devre dışı bırak	✓
	IEEE802.1X devre dışı bırak	✓
	Web Hizmeti Ayarları	✓
	Epson Connect Servisleri	✓
	Google Cloud Print Servisleri	✓
	Tarama Ayarları	✓
	Başlangıç sekmesi	✓
	Hızlı Çalıştırma Düğmesi	✓
	Alıcıyı Onayla	✓
	Document Capture Pro	✓
	E-posta Sncsu	✓
	Sistem Yöneticisi	✓

Ürün Güvenlik Ayarları

Genel Ayarlar menüsü		Panel Kilidi
İrtibatlar Yöneticisi		✓
	Ekle/Dğšt/Sil	✓*1, *4
	Sık	✓*4
	Kişileri Yazdır	✓
	Seçenekleri Görüntüle	✓*4
	Arama Seçenekleri	✓*4
Yzdrm Kafası Tmzleme Ayarları		✓
Dahili Bellek Vrlrni Temzle		✓
Sabit Disk Silme Ayarları		✓
Güvenlik Ayarları		✓
	Kısıtlamalar	✓
	Erişim Denetimi	✓
	Yntci Ayarları	✓
	Yönetici Parolası	✓
	Kilit Ayarları	✓
	Şifre İlkesi	✓
	Denetim Günlüğü	✓
	Başlangıçta Program Doğrulama	✓
Varsayılan Ayarları Geri Yükle		✓
Aygıt Yazılımı Güncelleme		✓
Bakım/Servis Modu		✓

✓ = Kilitlenecek.

- = Kilitlenmeyecek.

*1 : Kilidi **Genel Ayarlar > Sistem Yöneticisi > Güvenlik Ayarları > Kısıtlamalar** ögesinden etkinleştirebilir veya devre dışı bırakabilirsiniz.

*2 : Üst düzeydeki öğeler yönetici kilidiyle kilitlenebilse de bunlara hala aynı **Ayarlar > Yazıcı Durumu/Yazdır** ad menüsünden erişebilirsiniz.

*3 : Üst düzeydeki öğeler yönetici kilidiyle kilitlenebilse de bunlara hala Ana Sayfa >  |  > **Açıklama > Ağa bağlanamadığınızda** ögesinden erişebilirsiniz.

*4 : Üst düzeydeki öğeler yönetici kilidiyle kilitlenebilse de bunlara hala aynı **Ayarlar > İrtibatlar Yöneticisi** ad menüsünden erişebilirsiniz.

İlgili Bilgi

➔ “Genel Ayarlar içindeki Sistem Yöneticisi için Menü Seçenekleri” sayfa 141

Ürün Güvenlik Ayarları

➔ “Tek Tek Ayarlanabilen Öğeler” sayfa 89

Diğer Kilit Ayarları Öğeleri

Genel Ayarlar menüsünden başka, aşağıdaki öğeler için Kilit Ayarları öğesinin etkinleştirilmesi gerekir.

- Ön ayrlar
 - Yeni Ekle
 - Sil
 - Yeniden Adlandır
 - Ana ekran ekleme veya kaldırma
 - Kullanıcı ayarlarını değiştirme
- Ayarlar > **Kullanıcı Ayarları.**

İlgili Bilgi

- ➔ “Ön Ayar Yapmak İçin Ayarları Kaydetme” sayfa 101
- ➔ “Kullanıcı Ayarları İçin Menü Seçenekleri” sayfa 146

Ekran ve İşlev Ayarını Tek Tek Çalıştırma

Kilit Ayarları öğesinin bazı hedef öğeleri için etkin veya devre dışı olmasını tek tek ayarlayabilirsiniz.

Kişileri kaydetme veya değiştirme, iş geçmişini görüntüleme vb. gibi her kullanıcının müsaitliğini gerektiği gibi ayarlayabilirsiniz.

1. Yazıcının kontrol panelinde **Ayarlar** öğesini seçin.
2. **Genel Ayarlar > Sistem Yöneticisi > Güvenlik Ayarları** öğesini seçin.
3. **Kısıtlamalar** öğesini seçin.
4. Ayarını değiştirmek istediğiniz işlevin öğesini seçin ve sonra **Açık** veya **Kıplı** olarak ayarlayın.

Tek Tek Ayarlanabilen Öğeler

Yönetici aşağıdaki öğeleri görüntülemeye ve ayarları tek tek değiştirmeye izin verebilir.

- İş günlüğü erişimi: **İş Durumu > Günlük**
Durum izleyicisinin iş geçmişini görüntülemeyi kontrol edin. İş geçmişinin görüntülenmesine izin vermek için **Açık** öğesini seçin.
- İrtibatlar Kaydetmeye/ Silmeye Erişim: **Ayarlar > İrtibatlar Yöneticisi > Ekle/Dğšt/Sil**
Kişileri kaydetmeyi ve değiştirmeyi kontrol edin. Kişileri kaydetmek veya değiştirmek için **Açık** öğesini seçin.
- Ağ Klasörüne/FTP'ye Tara Yazım Kaydetme Geçmişi erişimi: **Tara > Ağ Klasörü/FTP > Menü > Kayıt Geçmişini Yazdır**
Ağ klasörüne tarama işlevi için kaydetme geçmişini yazdırmayı kontrol edin. Yazdırmaya izin vermek için **Açık** öğesini seçin.

Ürün Güvenlik Ayarları

- Son E-postaya Tara erişimi: **Tara > E-posta > Alıcı > Geçmiş**
Postaya tarama işlevi için geçmişin görüntüsünü kontrol edin. Geçmiş görüntülemek için **Açık** ögesini seçin.
- E-postaya Tara Gönderilen Geçmişini Göster erişimi: **Tara > E-posta > Menü > Gönderme Geçmişini Göster**
Postaya tarama işlevi için e-postaya gönderme geçmişini görüntülemeyi kontrol edin. E-posta gönderme geçmişini görüntülemek için **Açık** ögesini seçin.
- E-postaya Tara Yazım Gönderilen Geçmişini Göster erişimi: **Tara > E-posta > Menü > Gönderi Geçmişini Yazdır**
Postaya tarama işlevi için e-postaya gönderme geçmişini yazdırmayı kontrol edin. Yazdırmaya izin vermek için **Açık** ögesini seçin.
- Dile erişim: **Ayarlar > Dil/Language**
Kontrol panelinde görüntülenen dilin değiştirilmesini kontrol edin. Dilleri değiştirmek için **Açık** ögesini seçin.
- Kalın Kağıt erişimi: **Ayarlar > Genel Ayarlar > Yzc Ayarları > Kalın Kağıt**
Kalın Kağıt işlevinin ayarlarının değiştirilmesini kontrol edin. Ayarları değiştirmek için **Açık** ögesini seçin.
- Sessiz Mod erişimi: **Ayarlar > Genel Ayarlar > Yzc Ayarları > Sessiz Mod**
Sessiz Mod işlevinin ayarlarının değiştirilmesini kontrol edin. Ayarları değiştirmek için **Açık** ögesini seçin.
- Yazım Hızı Önceliği erişimi: **Ayarlar > Genel Ayarlar > Yzc Ayarları > Yazdırma Hızı Önceliği**
Yazdırma Hızı Önceliği işlevinin ayarlarının değiştirilmesini kontrol edin. Ayarları değiştirmek için **Açık** ögesini seçin.
- Yazım Hızı Önceliği erişimi: **Ayarlar > Genel Ayarlar > Temel Ayarlar > Çift Besleme Algıla**
Çift Besleme Algıla işlevinin ayarlarının değiştirilmesini kontrol edin. Ayarları değiştirmek için **Açık** ögesini seçin.
- Kişisel Verilerin Korunması:
Hızlı arama kaydında hedef bilgilerin görüntülenmesini kontrol edin. Hedefi (***) olarak görüntülemek için **Açık** ögesini seçin.
- Kopya Çıkış Tepsisi Erişimi: **Ayarlar > Genel Ayarlar > Yzc Ayarları > Çıktı: Kopyala**
Kopyalarken nereye çıkarılacağını değiştirmeyi kontrol edin. Ayarları değiştirmek için **Açık** ögesini seçin.
- Kapatmayı Kabul Et:
Yazıcıyı kapatma iznini kontrol edin. Kapatmaya izin vermek için **Açık** ögesini seçin.

İlgili Bilgi

➔ [“Diğer Kilit Ayarları Öğeleri” sayfa 89](#)

Kullanılabilir Özellikleri Kısıtlama

Yazıcıda kullanıcı hesaplarını kaydedebilir, işlevlere bağlayabilir ve kullanıcıların kullanabileceği işlevleri kontrol edebilirsiniz.

Parolayı yazıcının kontrol panelinde girerek ve yazıcıda oturum açarak erişim kontrolünü etkinleştirirken, kullanıcı kopyalama vb. gibi işlevleri kullanabilir.

Kullanılmayan işlevler grileştirilecek ve seçilemeyecektir.

Bilgisayardan, kimlik doğrulama bilgilerini yazıcı sürücüsüne veya tarayıcı sürücüsüne kaydederken yazdırabilir veya tarayabilirsiniz. Sürücü ayarları hakkında ayrıntılar için sürücünün yardımına veya kılavuzuna bakın.

Ürün Güvenlik Ayarları

Erişim Kontrolünü Yapılandırma

Erişim kontrolünü kullanmak için kullanıcı hesabını oluşturun ve erişim kontrolü işlevini etkinleştirin.

Kullanıcı Hesabını Oluşturma

Erişim kontrolü için kullanıcı hesabını oluşturun.

1. Web Config'e erişin ve **Ürün Güvenliği** sekmesi > **Erişim Denetimi Ayarları** > **Kullnc Ayrları** ögesini seçin.
2. Kaydetmek istediğiniz numara için **Ekle** ögesini tıkkatın.

Önemli:

Yazıcıyı Epson veya başka şirketlerin kimlik doğrulama sistemiyle kullanırken, numara 2 – numara 10 arasında kısıtlama ayarının kullanıcı adını kaydedin.

Kimlik doğrulama sistemi gibi uygulama yazılımı numara biri kullanır, böylece kullanıcı adı yazıcının kontrol panelinde görüntülenmez.

3. Her ögeyi ayarlayın.

Kullanıcı Adı:

Alfasayısal karakterler kullanarak 1 ve 14 karakter uzunluğu arası kullanıcı adı listesinde görüntülenen adı girin.

Parola:

ASCII (0x20–0x7E) biçiminde 0 ve 20 karakter uzunluğu arasında bir parola girin. Parolayı ilklerken boş bırakın.

Her bir işlevi etkinleştirmek veya devre dışı bırakmak için onay kutusunu seçin.

Kullanmak istediğiniz işlevi seçin.

Not:

Parola ilkesi kullanılabiliriyorken gereksinimi karşılayan bir parola girin.

Parola ilkesi için ayarları **Ürün Güvenliği** sekmesi > **Şifre İlkesi** ögesini seçerek yapabilirsiniz.

4. **Uygula** ögesini tıkkatın.

Belirli bir süreden sonra kullanıcı ayarı listesine dönün.

Kullanıcı Adı ögesinde kaydettiğiniz kullanıcı adının görüntülendiğini ve **Ekle** ögesinin **Dğšt** olarak değiştiğini kontrol edin.

Kullanıcı Hesabını Düzenleme

Kontrolle erişmek için kayıtlı hesabı düzenleyin.

1. Web Config'e erişin ve **Ürün Güvenliği** sekmesi > **Erişim Denetimi Ayarları** > **Kullnc Ayrları** ögesini seçin.
2. Düzenlemek istediğiniz numara için **Dğšt** ögesini tıkkatın.
3. Her ögeyi tıkkatın.

Ürün Güvenlik Ayarları

4. **Uygula** ögesine tıklayın.
Belirli bir süreden sonra kullanıcı ayarı listesine dönün.

Kullanıcı Hesabını Silme

Kontrolle erişmek için kayıtlı hesabı silin.

1. Web Config'e erişin ve **Ürün Güvenliği** sekmesi > **Erişim Denetimi Ayarları** > **Kullnc Ayrları** ögesini seçin.
2. Silmek istediğiniz numara için **Dğšt** ögesini tıklatın.
3. **Sil** ögesine tıklayın.

Önemli:

Sil ögesi tıklatıldığında, bir onay mesajı olmadan kullanıcı hesabı silinecektir. Hesabı silerken dikkatli olun.

Belirli bir süreden sonra kullanıcı ayarı listesine dönün.

Erişim Kontrolünü Etkinleştirme

Erişim kontrolünü etkinleştirirken, yalnızca kayıtlı kullanıcı yazıcıcıyı kullanabilir.

1. Web Config'e erişim ve **Ürün Güvenliği** sekmesi > **Erişim Denetimi Ayarları** > **Temel** ögesini seçin.
2. **Erişim Denetimini Etkinleştirir** ögesini seçin.

Kimlik doğrulama bilgileri olmadan yazdırmayı ve taramayı sağlar. ögesini seçerseniz, kimlik doğrulama bilgileriyle ayarlanan sürücülerden yazdırabilir veya tarayabilirsiniz. Yalnızca yazıcıcının kontrol panelinden çalışmayı kontrol etmek istediğinizde ve bilgisayarlardan yazdırmaya ve taramaya izin vermek için ayarlayın.

3. **Tamam** ögesine tıklayın.

Tamamlama mesajı belirli bir süreden sonra görüntülenir.

Kopyalama ve tarama gibi simgelerin yazıcıcının kontrol panelinde grileştiğini onaylayın.

Harici Arayüzü Devre Dışı Bırakma

Aygıtı yazıcıcıya bağlamak için kullanılan arayüzü devre dışı bırakabilirsiniz. Yazdırma ve taramayı ağ yolu dışında bir yola kısıtlamak için kısıtlama ayarlarını yapın.

Not:

Kısıtlama ayarlarını yazıcıcının kontrol panelinden de yapabilirsiniz.

- Hafıza Aygıtı:** **Ayarlar** > **Genel Ayarlar** > **Yzc Ayarları** > **Bellek Aygıtı**
- NFC:** **Ayarlar** > **Genel Ayarlar** > **Ağ Ayarları** > **Gelişmiş** > **NFC**
- PC Bğlntısı USB üzerinden:** **Ayarlar** > **Genel Ayarlar** > **Yzc Ayarları** > **PC Bğlntısı USB üzerinden**

1. Web Config'e erişin ve **Ürün Güvenliği** sekmesi > **Harici Arabirim** ögesini seçin.

Ürün Güvenlik Ayarları

2. Ayarlamak istediğiniz işlemlerde **Devre dışı bırak** öğesini seçin.

Kontrol etmeyi iptal etmek istediğinizde **Etkinleştir** öğesini seçin.

Hafıza Aygıtı

Harici aygıt bağlantısı için verileri harici belleğe USB bağlantı noktası yoluyla kaydetmeyi yasaklayın.

NFC

Kontrol panelinde dahili bulunan NFC arayüzünü devre dışı bırakın.

PC Bağlantısı USB üzerinden

Bilgisayardan USB bağlantısının kullanımını kısıtlayabilirsiniz. Kısıtlamak istiyorsanız **Devre dışı bırak** öğesini seçin.

3. **Tamam** öğesini tıklayın.

4. Devre dışı bırakılan bağlantı noktasının kullanılmadığını kontrol edin.

Hafıza Aygıtı

USB bellek gibi bir depolama aygıtını harici arayüz USB bağlantı noktasına bağlarken hiç yanıt olmadığını onaylayın.

NFC

Yazıcı üzerinden akıllı telefon gibi NFC işlevini destekleyen aygıtın yanıt vermediğini onaylayın.

PC Bağlantısı USB üzerinden

Sürücü bilgisayara yüklendiyse

Yazıcıyı bilgisayara bir USB kablosu kullanarak bağlayın ve sonra yazıcının yazdırmadığını ve taramadığını onaylayın.

Sürücü bilgisayara yüklenmediyse

Windows:

Aygıt yöneticisini açın ve saklayın, yazıcıyı bilgisayara bir USB kablosu kullanarak bağlayın ve sonra aygıt yöneticisinin içerikleri değişmeden tuttuğunu onaylayın.

Mac OS:

Yazıcıyı bilgisayara bir USB kablosu kullanarak bağlayın ve sonra yazıcıyı **Yazıcılar ve Tarayıcılar** içinden eklemek istiyorsanız yazıcının listelenmediğini onaylayın.

İlgili Bilgi

➔ [“Web Config Erişimi” sayfa 32](#)

Kayıtlı Verileri İşlerken Ayarlar Yapma

Dahili sabit diskte depolanan verileri işlemek için ayarları yapabilirsiniz.

Kimliği doğrulanan yazdırma ve büyük miktarda kopyalama, tarama, yazdırma vb. için verileri işlemek için yazdırma, kopyalama ve tarama işleri geçici olarak sabit diske kaydedilir. Güvenlik bir şekilde bu verileri silmek için ayarları yapın.

Sabit Diskten Sıralı Silme

Etkinleştirildiğinde, örneğin yazdırma veya tarama tamamlandığında gereksiz hale geldiğinde sonuç olarak hedef veri silinir. Silinecek hedef bu işlev etkinleştirilirken yazılan verilerdir.

Ürün Güvenlik Ayarları

Sabit diske erişim gerekli olduğundan, güç tasarrufu moduna girmek için süre ertelenecektir.

Tüm Belleği Sil

Sabit diskteki tüm verileri siler. Biçimlendirme sırasında diğer işlemleri gerçekleştiremez veya aygıtı kapatamazsınız.

- Yüksek Hız: Özel silme komutuyla tüm veriler silinir.
- Üzerine Yaz: Özel silme komutuyla tüm verileri siler ve tüm verileri silmek için tüm alanlardaki diğer verilerin üzerine yazar.

Sıralı Silme İçin Ayarlar Yapma

Not:

Ayrıca aygıtın kontrol panelinden de ayarlar yapabilirsiniz.

1. Web Config'e erişin ve **Aygıt Yönetimi** > **Depolanan Veri** ögesini seçin.
2. **Açık** için **Sabit Diskten Sıralı Silme** seçimini yapın.
3. **Tamam** ögesine tıklayın.

Dahili Sabit Diski Biçimlendirme

1. Yazıcının kontrol panelinde ana ekranda **Ayarlar** ögesine dokunun.
2. **Genel Ayarlar** > **Sistem Yöneticisi** > **Sabit Disk Silme Ayarları** ögesine dokunun.
3. **Tüm Belleği Sil** ögesine dokunun.
4. Amacınıza göre **Yüksek Hız** veya **Üzerine Yaz** ögesine dokunun.
5. Onay ekranında **Evet** ögesine dokunun.
6. Tamamlama ekranda **Tamam** ögesine dokunun.

Çalıştırma ve Yönetim Ayarları

Bu bölümde günlük işlemler ve aygıtın yönetimiyle ilgili öğeler açıklanmaktadır.

Yazıcıda Yönetici Olarak Oturum Açma

Yönetici parolası yazıcıya ayarlanmışsa kilitli menü öğelerini çalıştırmak için bir yönetici olarak oturum açmanız gerekir.

Kontrol Panelini Kullanarak Yazıcıda Oturum Açma

1.  öğesine dokunun.
2. **Yönetici** öğesine dokunun.
3. Yönetici parolasını girin.
4. **Tamam** öğesine dokunun.

Kimlik doğrulanırken  görüntülenir, sonra kilitli menü öğelerini çalıştırabilirsiniz.

Oturumu kapatmak için  öğesine dokunun.

Not:

Ayarlar > Genel Ayarlar > Temel Ayarlar > Çalışma Zaman Aşımı için **Açık** öğesini seçtiğinizde, kontrol panelinde bir etkinlik yoksa belirli bir süreden sonra otomatik oturum kapatır.

Web Config'i Kullanarak Yazıcıda Oturum Açma

Web Config'de bir yönetici olarak oturum açtığınızda Kilit Ayarları içindeki öğeleri çalıştırabilirsiniz.

1. Web Config'i çalıştırmak için bir tarayıcıya yazıcının IP adresini girin.
2. **Yönetici Oturumu** öğesine tıklayın.
3. **Kullanıcı Adı** ve **Mevcut parola** içinde kullanıcı adı ve yönetici parolasını girin.
4. **Tamam** öğesine tıklayın.

Kimlik doğrulaması yapılırken kilitli öğeler ve **Yönetici Oturum Kpt** görüntülenir.

Oturumu kapatmak için **Yönetici Oturum Kpt** öğesini tıklayın.

Not:

Aygıt Yönetimi sekmesi > **Kontrol Paneli** > **Çalışma Zaman Aşımı** öğesi için **Açık** öğesini seçtiğinizde, kontrol panelinde bir etkinlik yoksa belirli bir süre sonra otomatik olarak oturumu kapatabilirsiniz.

Yazıcının Bilgilerini Onaylama

Kontrol Panelinden Bilgileri Kontrol Etme

Aşağıdaki bilgileri kontrol panelinden kontrol edebilir ve yazdırabilirsiniz.

- Yazdırılan sayfa sayısı

Ayarlar > Yazdırma Sayacı

Yazdırılan toplam sayfa sayısını kontrol edebilirsiniz.

- Besleme

Ayarlar > Besleme Durumu

Mürekkep ve bakım kutusu bilgilerini kontrol edebilirsiniz.

- Ürünün durum sayfası

Ayarlar > Yazıcı Durumu/Yazdır > Yazdırma Durumu Sayfası

Yazıcı bilgileri ve sarf malzemesi bilgileri gibi bir durum sayfası yazdırabilirsiniz.

- Ağ bilgileri

Ayarlar > Genel Ayarlar > Ağ Ayarları > Ağ Durumu

Ayarlar > Yazıcı Durumu/Yazdır > Ağ

Ağ bağlantı durumu, posta sunucusu ayarları vb. gibi ağla ilgili bilgileri kontrol edebilirsiniz ve ağ durum sayfasını yazdırabilirsiniz.

- Ağ bağlantısı raporu

Ayarlar > Genel Ayarlar > Ağ Ayarları > Bağlantı Kontrolü

Ana Sayfa >  |  > Açıklama > Ağa bağlanamadığınızda

Yazıcının ağ bağlantısı durumunu tanımlayabilirsiniz ve raporu yazdırabilirsiniz.

- Ağ bağlantısı durumu

Ana Sayfa >  |  > Yönlendirici

Kablolu/Kablosuz LAN için bağlantı durumunu kontrol edebilirsiniz.

Web Config'den Bilgileri Kontrol Etme

Web Config'i kullanarak yazıcıyı **Durum** içinden çalıştırma hakkında aşağıdaki bilgileri kontrol edebilirsiniz.

- Ürün Durumu

Dil, durum, bulut hizmeti, ürün numarası, MAC adresi vb.'yi kontrol edin.

- Ağ Durumu

Ağ bağlantısı durumu, IP adresi, DNS sunucusu vb. hakkında bilgileri kontrol edin.

- Bakım

İlk yazdırma günü, mürekkep değiştirme sayısı, yazdırılan sayfa, her dilin yazdırma sayısı, tarama sayısı vb. kontrol edin.

- Donanım Durumu

Her Wi-Fi durumunu vb. kontrol edin.

İş Geçmişi

Bir yazdırma işi, alım işi ve iletim işi için iş günlüğünü kontrol edin.

 Panel Anlık Görüntüsü

Aygıtın kontrol panelinde görüntülenen bir ekran anlık görüntüsünü görüntüleyin.

Olaylar Meydana Geldiğinde E-posta Bildirimi Alma

E-posta Bildirimleri Hakkında

Bu, yazdırmanın durdurulması ve yazıcı hatası oluşması, e-postanın belirtilen adrese gönderilmesi gibi olaylar olduğunda bildirim fonksiyonudur.

Beş kadar hederı kaydedebilir ve her hedef için bildirim ayarlarını yapabilirsiniz.

Bu işlevi kullanmak için bildirimleri ayarlamadan önce posta sunucusunu ayarlamanız gerekir.

İlgili Bilgi

➔ [“Posta Sunucusu Yapılandırma” sayfa 42](#)

E-posta Bildirimini Yapılandırma

Web Config'i kullanarak e-posta bildirimini yapılandırın.

1. Web Config'e erişin ve **Aygıt Yönetimi** sekmesi > **E-posta Bildirimi** ögesini seçin.
2. Bildirim e-postasını göndermek için e-posta adresini girin.
Şunları kullanın: A-Z a-z 0-9 ! # \$ % & ' * + - . / = ? ^ _ { | } ~ @ ve 1 ve 255 arası karakter girin.
3. E-posta bildirimleri için dili seçin.
4. Bir bildirim almak istediğiniz olayın onay kutusunu seçin.
Bildirim Ayarları sayısını **E-posta Adresi Ayarları** hedef numarasına bağlayın.
Örnek:

Çalıştırma ve Yönetim Ayarları

Yazıcıda kağıt bittiğinde **E-posta Adresi Ayarları** içinde numara 1 için ayarlanan e-posta adresine gönderilen bir bildirim istiyorsanız, **Kâğıt çıkışı** satırında onay kutusu sütun **1**'i seçin.

Email Address Settings:

Email in selected language will be sent to each address.

1:	Admin@AAA.com	English
2:	General@AAA.com	English
3:		English
4:		English
5:		English

Notification Settings:

Email will be sent when product status is as checked.

	1	2	3	4	5
Ink cartridge(s) to be replaced	<input checked="" type="checkbox"/>	<input checked="" type="checkbox"/>	<input type="checkbox"/>	<input type="checkbox"/>	<input type="checkbox"/>
Ink low	<input checked="" type="checkbox"/>	<input checked="" type="checkbox"/>	<input type="checkbox"/>	<input type="checkbox"/>	<input type="checkbox"/>
Maintenance box: end of service life	<input checked="" type="checkbox"/>	<input checked="" type="checkbox"/>	<input type="checkbox"/>	<input type="checkbox"/>	<input type="checkbox"/>
Maintenance box: nearing end	<input checked="" type="checkbox"/>	<input checked="" type="checkbox"/>	<input type="checkbox"/>	<input type="checkbox"/>	<input type="checkbox"/>
Administrator password changed	<input checked="" type="checkbox"/>	<input type="checkbox"/>	<input type="checkbox"/>	<input type="checkbox"/>	<input type="checkbox"/>
Paper out	<input checked="" type="checkbox"/>	<input checked="" type="checkbox"/>	<input type="checkbox"/>	<input type="checkbox"/>	<input type="checkbox"/>
Paper Low	<input checked="" type="checkbox"/>	<input checked="" type="checkbox"/>	<input type="checkbox"/>	<input type="checkbox"/>	<input type="checkbox"/>
Printing stopped*	<input checked="" type="checkbox"/>	<input type="checkbox"/>	<input type="checkbox"/>	<input type="checkbox"/>	<input type="checkbox"/>
Printer error	<input checked="" type="checkbox"/>	<input type="checkbox"/>	<input type="checkbox"/>	<input type="checkbox"/>	<input type="checkbox"/>
Scanner error	<input checked="" type="checkbox"/>	<input type="checkbox"/>	<input type="checkbox"/>	<input type="checkbox"/>	<input type="checkbox"/>
Wi-Fi failure	<input checked="" type="checkbox"/>	<input type="checkbox"/>	<input type="checkbox"/>	<input type="checkbox"/>	<input type="checkbox"/>
HDD failure	<input checked="" type="checkbox"/>	<input type="checkbox"/>	<input type="checkbox"/>	<input type="checkbox"/>	<input type="checkbox"/>
NFC failure	<input checked="" type="checkbox"/>	<input type="checkbox"/>	<input type="checkbox"/>	<input type="checkbox"/>	<input type="checkbox"/>

* Notified when an error occurs, such as paper jam, paper cassette unset, or mismatch of paper size or type.

Buttons: OK, Restore Default Settings

5. **Tamam** ögesini tıklatın.

Bir olaya neden olan bir e-posta bildiriminin gönderileceğini onaylayın.

Örnek: Kağıt ayarlanmadığında Kağıt Kaynağı ögesini belirterek yazdırın.

İlgili Bilgi

➔ “Web Config Erişimi” sayfa 32

➔ “Posta Sunucusu Yapılandırma” sayfa 42

E-posta Bildirimi İçin Ögeler

Ögeler	Ayarlar ve Açıklama
Değiştirilecek mürekkep besleme birimleri	Mürekkep bittiğinde bildirim.
Mürekkep düşük	Mürekkep bitmeye yaklaştığında bildirim.
Bakım kutusu: Hizmet ömrünün sonunda	Bakım kutusu dolduğunda bildirim.

Çalıştırma ve Yönetim Ayarları

Öğeler	Ayarlar ve Açıklama
Bakım kutusu: Ömrünün sonuna yaklaşıyor	Bakım kutusu dolmaya yaklaştığında bildirim.
Yönetici şifresi değiştirildi	Yönetici parolası değiştiğinde bildirim.
Kâğıt çıkışı	Belirtilen kâğıt kaynağında kâğıt kesme hatası oluştuğunda bildirim.
Kâğıt Az	Belirtilen kâğıt kaynağında kâğıt az hatası oluştuğunda bildirim.
Yazdırma durduruldu*	Kâğıt sıkışması veya kâğıt kasetinin ayarlanamaması nedeniyle yazdırma durduğunda bildirim.
Yazıcı hatası	Yazıcı hatası oluştuğunda bildirim.
Tarayıcı hatası	Tarayıcı hatası oluştuğunda bildirim.
Wi-Fi hatası	Kablosuz LAN arayüzü hatası oluştuğunda bildirim.
Sabit disk hatası	Dahili sabit disk hatası oluştuğundaki bildirim.
NFC hatası	NFC alt maddesi hatası oluştuğundaki bildirim.

Bellenimi Güncelleme

Yeni bellenim kullanılabilir olduğunda yazıcının bellenimini güncelleme işlevi iyileştirir veya sorunu çözer.

Kontrol Panelini Kullanarak Yazıcının Bellenimini Güncelleme

Yazıcı Internet'e bağlanabilirse kontrol panelini kullanarak yazıcının bellenimini güncelleyebilirsiniz. Bellenim güncellemelerini düzenli kontrol etmek için de yazıcıyı ayarlayabilirsiniz, varsa size bildirilir.

1. Ana ekranda **Ayarlar** öğesini seçin.
2. **Genel Ayarlar > Sistem Yöneticisi > Aygıt Yazılımı Güncelleme > Güncelle** öğesini seçin.

Not:

Yazıcıyı kullanılabilir bellenim güncellemelerini düzenli kontrol etmeye ayarlamak için **Bildirim > Açık** öğesini seçin.

3. **Denetlemeyi Başlat** öğesini seçin.

Yazıcı kullanılabilir güncellemeleri aramaya başlar.

Çalıştırma ve Yönetim Ayarları

4. Bir belenim güncellemesinin kullanılabilir olduğu bilgisini veren bir mesaj LCD ekranda görüntülenirse güncellemeyi başlatmak için ekran talimatlarını izleyin.

Önemli:

- ❑ Güncelleme tamamlanana kadar yazıcıyı kapatmayın veya fişini çıkarın; aksi halde yazıcı arızalanabilir.
- ❑ Belenim güncellemesi tamamlanmadıysa veya başarısız olursa yazıcı normal başlamaz ve yazıcı bir sonraki kez açıldığında LCD ekranda "Recovery Mode" görüntülenir. Bu durumda, bir bilgisayar kullanarak belenimi yeniden güncellemeniz gerekir. Yazıcıyı bir USB kablosu ile bilgisayara bağlayın. Yazıcıda "Recovery Mode" görüntülenirken, bir ağ bağlantısı üzerinden belenimi güncelleyemezsiniz. Bilgisayarda, yerel Epson web sitesine erişin ve sonra en son yazıcı belenimini indirin. Sonraki adımlar için web sitesindeki talimatlara bakın.

Web Config Kullanarak Belenimi Güncelleme

Yazıcı Internet'e bağlanabildiğinde, belenimi Web Config'den güncelleyebilirsiniz.

1. Web Config'e erişin ve **Aygıt Yönetimi** sekmesi > **Firmware Güncellemesi** ögesini seçin.
2. **Başlat** ögesine tıklayın.
Belenim onayı başlar ve güncellenen belenim varsa belenim bilgileri görüntülenir.
3. **Başlat** ögesine tıklayın ve ekrandaki talimatları izleyin.

Not:

Belenimi ayrıca Epson Device Admin kullanarak da güncelleyebilirsiniz. Aygıt listesinde belenim bilgilerini görsel olarak onaylayın. Birden fazla aygıtın belenimini güncellemek istiyorken bu kullanışlıdır. Daha fazla ayrıntı için Epson Device Admin kılavuzu veya yardıma bakın.

İlgili Bilgi

- ➔ "Web Config Erişimi" sayfa 32
- ➔ "Epson Device Admin" sayfa 123

Internet'e Bağlanmadan Belenimi Güncelleme

Aygıtın belenimini bilgisayardaki Epson web sitesinden indirebilirsiniz ve sonra belenimi güncellemek için USB kablosu ile aygıtı ve bilgisayarı bağlayın. Ağ üzerinden güncelleyemiyorsanız bu yöntemi deneyin.

1. Epson web sitesine erişin ve belenimi indirin.
2. USB kablosuyla indirilen belenimi içeren bilgisayarı yazıcıya bağlayın.
3. İndirilen .exe dosyasına çift tıklayın.
Epson Firmware Updater başlar.
4. Ekrandaki talimatları izleyin.

Ön Ayar Yapmak İçin Ayarları Kaydetme

Bir adla tarama ve kopyalama gibi ayarları kaydedebilirsiniz. Burada kaydedilen ayarlar yazıcının kontrol panelinde **Ön ayarlar** içinde görüntülenir. Her işlev için ayarları bitirdikten sonra kaydedin.

Aşağıdaki işlevleri ayarlayabilirsiniz.

- Ağ Klasörüne/FTP Sunucusuna Tara
- E-postaya Tara
- Bellek Aygıtına Tara
- Buluta Tara
- Kopyala

1. Web Config'e erişin ve **Tara/Kopyala** sekmesi > **Ön ayarlar** ögesini seçin.
2. Kayıtlı numarayı seçin ve **Dğšt** ögesine tıklayın.
3. **Tür** ögesini seçin.

Not:

Kaydettikten sonra **Tür** ögesini değiştirmek isterseniz, kayıtlı ön ayarı silin ve sonra yeniden kaydedin.

4. **İleri** ögesini tıklatın.
5. Her ögeyi ayarlayın.
1 ve 30 karakter arasında Unicode (UTF-8) bir **Adı** girin.
6. **Tamam** ögesini tıklatın.
Değerin kombinasyonu geçersiz ise otomatik değiştirilen geçerli bir değer uygulanır.

İlgili Bilgi

➔ [“Web Config Erişimi” sayfa 32](#)

Ayarları Yedekleme

Web Config'den dosyaya ayarlanan değeri verebilirsiniz. Kişi, ayar değerlerini yedeklemek, yazıcıyı değiştirmek vb. için kullanabilirsiniz.

İkili dosya olarak verildiğinden verilen dosya düzenlenemez.

Ayarları dışa aktarın

Yazıcı için ayarı verin.

1. Web Config'e erişin ve sonra **Aygıt Yönetimi** sekmesi > **Ayar Değerini Dışa ve İçe Aktar** > **Dışa Aktar** ögesini seçin.

Çalıştırma ve Yönetim Ayarları

2. Dışa aktarmak istediğiniz ayarları seçin.

Dışa aktarmak istediğiniz ayarları seçin. Ana kategoriye seçerseniz alt kategoriler de seçilir. Ancak, aynı ağ içinde yinelemeden dolayı (IP adresleri gibi) hatalara neden olan alt kategoriler seçilemez.

3. Verilen dosyayı şifrelemek için bir parola girin.

Dosyayı almak için şifre gerekir. Dosyayı şifrelemek istemiyorsanız bunu boş bırakın.

4. **Dışa Aktar** ögesine tıklayın.

Önemli:

Yazıcının aygıt adı ve IPv6 adresi gibi ağ ayarlarını vermek istiyorsanız, **Aygıtın ayarlarını birbirinden bağımsız olarak seçmek için etkinleştirin** ögesini seçin ve daha fazla öge seçin. Yedek yazıcı için yalnızca seçilen değerleri kullanın.

İlgili Bilgi

→ “Web Config Erişimi” sayfa 32

Ayarları içe aktarın

Dışa aktarılan Web Config dosyasını yazıcıya içe aktarın.

Önemli:

Yazıcı adı veya IP adresi gibi bağımsız bilgiler içeren değerleri içe aktarırken, aynı ağda aynı IP adresinin olmadığından emin olun. IP adresi çakışırsa, yazıcı değeri yansıtmaz.

1. Web Config'e erişin ve sonra **Aygıt Yönetimi** sekmesi > **Ayar Değerini Dışa ve İçe Aktar** > **İçe Aktar** ögesini seçin.
2. Dışa aktarılan dosyayı seçip şifreleme şifresini girin.
3. **İleri** ögesine tıklayın.
4. Almak istediğiniz ayarları seçin ve sonra **İleri** ögesine tıklayın.
5. **Tamam** ögesine tıklayın.

Ayarlar yazıcıya uygulanır.

Sorunların Çözümleri

Sorunları Çözme İpuçları

❑ Hata mesajını kontrol etme

Sorun oluştuğunda, önce yazıcının kontrol panelinde veya sürücü ekranında herhangi bir mesaj olup olmadığını kontrol edin. Olaylar oluştuğunda bildirim e-postasına ayarlandıysa durumu hemen öğrenebilirsiniz.

❑ Ağ bağlantısı raporu

Ağı ve yazıcı durumunu tanıyın ve sonra sonucu yazdırın.

Yazıcı tarafından tanımlanan hatayı bulabilirsiniz.

❑ İletişim durumunu kontrol etme

Ping ve ipconfig gibi komutları kullanarak sunucu bilgisayarının veya istemci bilgisayarın iletişim durumunu kontrol edin.

❑ Bağlantı testi

Yazıcıdan posta sunucusuna olan bağlantıyı kontrol etmek için yazıcıdan bağlantı testini gerçekleştirin. Ayrıca, iletişim durumunu kontrol etmek için istemci bilgisayarından sunucuya olan bağlantıyı kontrol edin.

❑ Ayarları ilkleme

Ayarlar ve iletişim durumu hiç sorun göstermiyorsa sorunlar yazıcının ağ ayarları devre dışı bırakılarak veya ilklenerek ve sonra ve yeniden ayarlanarak çözülebilir.

Yazıcı Durumunu Kontrol Etme

Sorunun nedenini tanımlamak için yazıcının ve ağın durumunu kontrol edin.

Hata Mesajını Kontrol Etme

E-posta Bildiriminden Hata Mesajını Kontrol Etme

E-posta bildirimini ayarlarken, hata mesajının yazıcıdan gönderildiğini kontrol edin.

E-posta bildiriminde sorunu işleme talimatları varsa izleyin.

İlgili Bilgi

➔ [“Olaylar Meydana Geldiğinde E-posta Bildirimi Alma” sayfa 97](#)

LCD Ekrandaki Mesajları Kontrol Etme

LCD ekranda bir hata mesajı görüntülenirse sorunu çözmek için ekrandaki talimatları veya aşağıdaki çözümleri izleyin.

Sorunların Çözümleri

Hata Mesajları	Nedenler ve Çözümleri
Aşağıdaki mürekkep kartuşlarını değiştirmeniz gerekebilir. Prosedürü onaylayın ve sonra onları değiştirin.	<p><input type="checkbox"/> Nedenler: Mürekkep bitti.</p> <p><input type="checkbox"/> Çözümler: En iyi baskı kalitesini elde etmek ve yazdırma başlığının korunmasına yardımcı olmak amacıyla, yazıcınız kartuşun değiştirilme zamanının geldiğini belirttiğinde, kartuş içinde yedek olarak bir miktar mürekkep kalır. İstendiğinde kartuşu değiştirin.</p>
Bakım Kutusu tanınmıyor. Doğru biçimde yükleyin.	<p><input type="checkbox"/> Nedenler: Bakım Kutusu düzgün takılmadı.</p> <p><input type="checkbox"/> Çözümler: Bakım kutusunun takılma durumunu kontrol edin ve sonra düzgün takın.</p>
Bakım kutusu hizmet ömrünün sonunda. Değiştirmeniz gerekli.	<p><input type="checkbox"/> Nedenler: Bakım Kutusu kullanım ömrünün sonunda.</p> <p><input type="checkbox"/> Çözümler: Kılavuza göre Bakım Kutusunu değiştirin.</p>
Bakım Kutusu'yi kaldırıp tekrar yükleyin.	<p><input type="checkbox"/> Nedenler: Bakım Kutusu düzgün tanınmıyor.</p> <p><input type="checkbox"/> Çözümler: Bakım Kutusunu çıkarın ve sonra yeniden takın. Yine de tanınmazsa yeni bir Bakım Kutusuyla değiştirin.</p>
IP adresi ve alt ağ maskesi bileşimi geçersiz. Daha fazla ayrıntı için belgelerinize bakın.	<p><input type="checkbox"/> Nedenler: Ayarladığınız IP adresi kombinasyonu geçersiz.</p> <p><input type="checkbox"/> Çözümler: Doğru IP adresini veya varsayılan ağ geçidini girin.</p>
Bulut hizmetlerini kullanmak için kök sertifikayı güncelleyin.	<p><input type="checkbox"/> Nedenler: Bulut hizmetleri için kullanılan kök sertifikasının süresi doldu.</p> <p><input type="checkbox"/> Çözümler: Web Config'i çalıştırın ve sonra kök sertifikasını güncelleyin. Ağ Güvenliği — Kök Sertifika Güncellemesi</p>
Recovery Mode	<p><input type="checkbox"/> Nedenler: Bellenim güncellenemedi ve normal moda dönülemiyor.</p> <p><input type="checkbox"/> Çözümler: Yazıcı, bellemenim sürümü güncellemesi başarısız olduğu için kurtarma modunda başlatılmıştır. Bellenim sürümünü tekrar güncellemeyi denemek için aşağıdaki adımları izleyin. 1. Bilgisayarı ve yazıcıyı bir USB kablosuyla bağlayın. (Kurtarma modu sırasında, bellemenim sürümünü bir ağ bağlantısı üzerinden güncelleyemezsiniz.) 2. Daha fazla bilgi için yerel Epson web sitenizi ziyaret edin.</p>

Sorunların Çözümleri

Durum Menüündeki Hata Kodu

Bir iş başarılı bir şekilde tamamlanmazsa her bir işin geçmişinde görüntülenen hata kodunu kontrol edin. Hata kodunu **İş Durumu** ögesini seçerek ve sonra **İş Durumu** ögesini seçerek kontrol edebilirsiniz. Sorunu ve çözümünü bulmak için aşağıdaki tabloya bakın.

Kod	Sorun	Çözüm
001	Ürün güç kesintisinden dolayı kapatıldı.	-
110	Yüklenen kağıt çift taraflı yazdırmayı desteklemediğinden iş sadece bir tarafa yazdırıldı.	2 taraflı yazdırma gerçekleştirme isterseniz, 2 taraflı yazdırmayı destekleyen kağıt yükleyin.
301	Verileri bellek cihazına kaydetmek için yeterli depolama alanı bulunmuyor.	<input type="checkbox"/> Bellek cihazındaki depolama alanını arttırın. <input type="checkbox"/> Belge sayısını azaltın. <input type="checkbox"/> Taranan resim boyutunu düşürmek için tarama çözünürlüğünü azaltın veya sıkıştırma oranını arttırın.
302	Bellek cihazı yazma korumalı.	Bellek cihazında yazma korumasını devre dışı bırakın.
303	Taranan resmi kaydetmek için herhangi bir klasör oluşturulmadı.	Başka bir bellek cihazı takın.
304	Bellek cihazı kaldırıldı.	Bellek cihazını yeniden takın.
305	Verileri bellek cihazına kaydederken bir hata oluştu.	Harici cihaza bir bilgisayardan erişilebiliyorsa, bir süre bekleyin ve tekrar deneyin.
306	Hafıza dolu.	Devam eden diğer işler tamamlanana kadar bekleyin.
307	Taranan görüntü boyutu maksimum sınırı aşıyor. (Bellek Aygıtına Tarama)	Taranan resim boyutunu düşürmek için tarama çözünürlüğünü azaltın veya sıkıştırma oranını arttırın.
311	Bir DNS hatası oluştu.	<input type="checkbox"/> Ayarlar > Genel Ayarlar > Ağ Ayarları > Gelişmiş > TCP/IP öğelerine dokununuz ve sonra DNS ayarlarını kontrol edin. <input type="checkbox"/> Sunucu, bilgisayar veya erişim noktası için DNS ayarlarını kontrol edin.
312	Bir kimlik doğrulama hatası oluştu.	Ayarlar > Genel Ayarlar > Ağ Ayarları > Gelişmiş > E-posta Sncsu > Sncu Ayarları öğelerine dokununuz ve sonra sunucu ayarlarını kontrol edin.
313	Bir iletişim hatası oluştu.	<input type="checkbox"/> Yazıcının ağa bağlı olup olmadığını kontrol etmek için bir ağ bağlantısı raporu yazdırın. <input type="checkbox"/> E-posta sunucusu ayarlarının doğru olup olmadığını kontrol etmek için Ayarlar > Genel Ayarlar > Ağ Ayarları > Gelişmiş > E-posta Sncsu > Sncu Ayarları öğelerine dokununuz. Bağlantı kontrolünü çalıştırarak hatanın nedenini kontrol edebilirsiniz. <input type="checkbox"/> Ayarların ve e-posta sunucusunun kimlik doğrulama yöntemi eşleşmeyebilir. Kimlik doğrulama yöntemi olarak Kapalı ögesini seçtiğinizde, e-posta sunucusunun kimlik doğrulama yönteminin Hiçbiri olarak ayarlandığından emin olun.

Sorunların Çözümleri

Kod	Sorun	Çözüm
314	Veri boyutu, ekli dosyaların maksimum boyutunu aştı.	<input type="checkbox"/> Tarama ayarlarında Ekl Dsy Maks Byt ayarını arttırın. <input type="checkbox"/> Taranan resim boyutunu düşürmek için tarama çözünürlüğünü azaltın veya sıkıştırma oranını arttırın.
315	Hafıza dolu.	Devam eden diğer işler tamamlandıktan sonra yeniden deneyin.
321	Bir DNS hatası oluştu.	<input type="checkbox"/> Ayarlar > Genel Ayarlar > Ağ Ayarları > Gelişmiş > TCP/IP öğelerine dokununuz ve sonra DNS ayarlarını kontrol edin. <input type="checkbox"/> Sunucu, bilgisayar veya erişim noktası için DNS ayarlarını kontrol edin.
322	Bir kimlik doğrulama hatası oluştu.	Konum ayarlarını kontrol edin.
323	Bir iletişim hatası oluştu.	<input type="checkbox"/> Konum ayarlarını kontrol edin. <input type="checkbox"/> Yazıcının ağa bağlı olup olmadığını kontrol etmek için bir ağ bağlantısı raporu yazdırın.
324	Belirtilen klasörde aynı adda bir dosya zaten mevcut.	<input type="checkbox"/> Aynı addaki dosyayı silin. <input type="checkbox"/> Dsya Ayrıları bölümünden dosya adı ön ekini değiştirin.
325 326	Belirtilen klasörde yeterli depolama alanı bulunmuyor.	<input type="checkbox"/> Belirtilen klasördeki depolama alanını arttırın. <input type="checkbox"/> Belge sayısını azaltın. <input type="checkbox"/> Taranan resim boyutunu düşürmek için tarama çözünürlüğünü azaltın veya sıkıştırma oranını arttırın.
327	Hafıza dolu.	Devam eden diğer işler tamamlanana kadar bekleyin.
328	Hedef yanlıştı veya hedef mevcut değil.	Konum ayarlarını kontrol edin.
329	Taranan görüntü boyutu maksimum sınırı aşıyor. (Ağ Klasörü veya FTP Sunucusuna Tarama)	Taranan resim boyutunu düşürmek için tarama çözünürlüğünü azaltın veya sıkıştırma oranını arttırın.
331	Bir iletişim hatası oluştu.	Yazıcının ağa bağlı olup olmadığını kontrol etmek için bir ağ bağlantısı raporu yazdırın.
332	Taranan resmi hedef depolama alanına kaydetmek için yeterli depolama alanı bulunmuyor.	Belge sayısını azaltın.
333	Taranan resim gönderilmeden önce hedef konum bilgileri sunucuya yüklendiğinden hedef bulunamadı.	Hedefi tekrar seçin.
334	Taranan resim gönderilirken bir hata oluştu.	-
341	Bir iletişim hatası oluştu.	<input type="checkbox"/> Yazıcı ve bilgisayarın bağlantılarını kontrol edin. Bir ağ üzerinden bağlanıyorsanız, yazıcının ağa bağlı olup olmadığını kontrol etmek için bir ağ bağlantısı raporu yazdırın. <input type="checkbox"/> Document Capture Pro'nun bilgisayarda yüklü olduğundan emin olun.

Uzak Yazıcının Panel Ekranını Kontrol Etme

Web Config ögesini kullanarak uzak yazıcının panel ekranını kontrol edebilirsiniz.

1. Kontrol etmek istediğiniz yazıcının Web Config'ini çalıştırın.
E-posta bildirimini aldığınızda, e-postadaki Web Config'i URL'den çalıştırabilirsiniz.
2. **Durum** sekmesi > **Panel Anlık Görüntüsü** ögesini seçin.
Geçerli yazıcı paneli Web Config'de görüntülenir.
Güncellemek için **Yenile** ögesini tıklatın.

Ağ Bağlantısı Raporu Yazdırma

Yazıcı ve kablosuz yönlendirici arasındaki durumu kontrol etmek için bir ağ bağlantısı raporu yazdırabilirsiniz.

1. Kağıtları yükleyin.
2. Ana ekranda **Ayarlar** ögesini seçin.
3. **Genel Ayarlar** > **Ağ Ayarları** > **Bağlantı Kontrolü** ögesini seçin.
Bağlantı kontrolü başlar.
4. **Kontrol Raporu Yazdır** ögesini seçin.
5. Ağ bağlantısı raporu yazdırın.
Bir hata oluşursa ağ bağlantı raporunu kontrol edin ve sonra yazdırılan çözümleri izleyin.
6. Ekranı kapatın.

İlgili Bilgi

➔ [“Ağ Bağlantısı Raporu Hakkında Mesaj ve Çözümler” sayfa 108](#)

Ağ Bağlantısı Raporu Hakkında Mesaj ve Çözümler

Ağ bağlantısı raporundaki mesaj ve hata kodlarını kontrol edin ve sonra çözümleri izleyin.

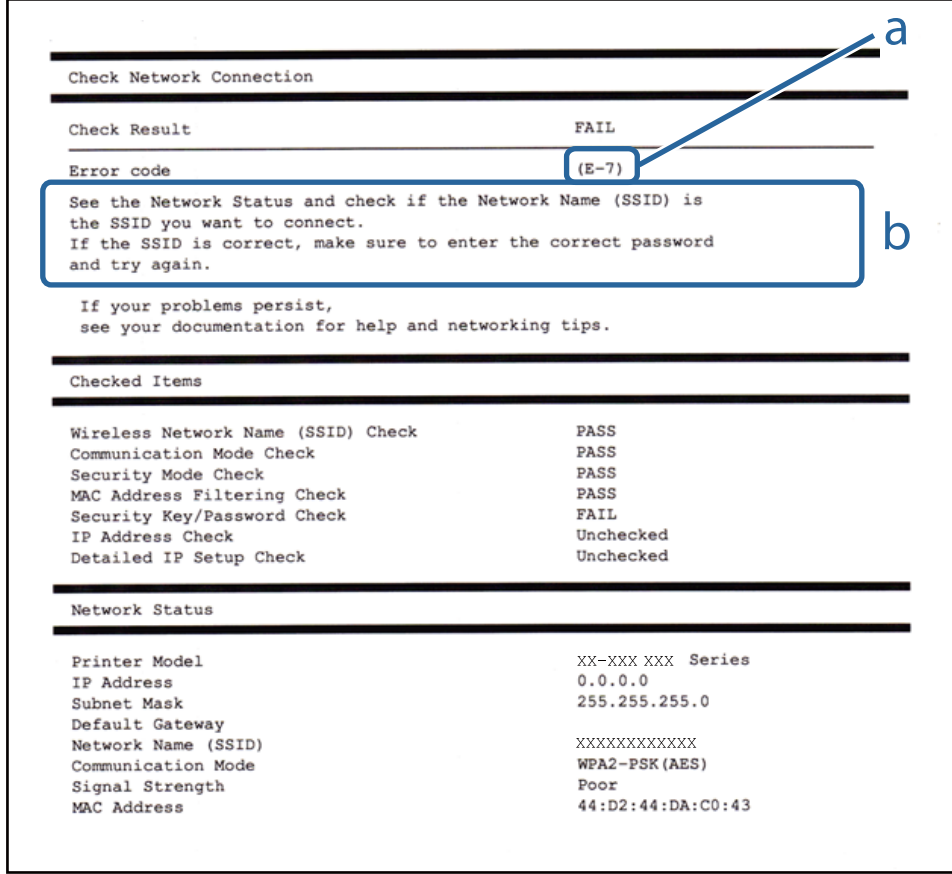

a. Hata kodu

b. Ağ Ortamındaki Mesajlar

E-1

Çözümler:

- Ethernet kablosunun yazıcınıza, dağıtıcı veya diğer ağ aygıtınıza güvenli şekilde bağlandığından emin olun.
- Dağıtıcı veya diğer ağ aygıtınızın açık olduğundan emin olun.
- Yazıcıyı Wi-Fi ile bağlamak isterseniz yazıcı Wi-Fi ayarlarını devre dışı bırakıldığından tekrar yapın.

E-2, E-3, E-7

Çözümler:

- Kablosuz yönlendiricinizin açık olduğundan emin olun.
- Bilgisayarınızın veya aygıtınızın kablosuz yönlendiriciye doğru şekilde bağlandığını onaylayın.
- Kablosuz yönlendiriciyi kapatın. Yaklaşık 10 saniye bekleyin ve ardından açın.

Sorunların Çözümleri

- Yazıcıyı kablosuz yönlendiricinize yakın yerleştirin ve aralarındaki engelleri kaldırın.
- SSID bilgisini elle girdiyse, doğru olup olmadığını kontrol edin. SSID ögesini ağ bağlantısı raporunda bulunan **Ağ Durumu** kısmından kontrol edin.
- Kablosuz yönlendirici birden fazla SSID'ye sahipse görüntülenen SSID'yi seçin. SSID uyumlu olmayan bir frekans kullandığından yazıcı bunları görüntüleyemez.
- Ağ bağlantısı kurmak için düğmeyle ayarı kullanıyorsanız kablosuz yönlendiricinizin WPS desteği olduğundan emin olun. Kablosuz yönlendiricinizde WPS desteği yoksa düğmeyle ayarı kullanamazsınız.
- SSID'nizin sadece ASCII karakterler (alfa sayısal karakterler ve semboller) kullandığından emin olun. Yazıcı, ASCII olmayan karakterler içeren bir SSID'yi görüntüleyemez.
- Kablosuz yönlendiricinizi bağlamadan önce SSID ve parolanızı bildiğinizden emin olun. Kablosuz yönlendiriciyi varsayılan ayarlarıyla kullanıyorsanız SSID ve parola kablosuz yönlendirici üzerindeki bir etikette bulunur. SSID ve parolanızı bilmiyorsanız kablosuz yönlendiricinizi ayarlayan kişiyle irtibata geçin veya kablosuz yönlendiriciyle verilen belgelere bakın.
- Paylaşım yapan bir akıllı aygıttan oluşturulan bir SSID'ye bağlanıyorsanız akıllı aygıtla verilen belgelerde SSID ve parolayı kontrol edin.
- Wi-Fi bağlantınız aniden kesilirse aşağıdaki koşulları kontrol edin. Bu koşullardan herhangi bir geçerliyse aşağıdaki web sitesinden yazılımı karşıdan yükleyip çalıştırarak ağ ayarlarınızı sıfırlayın.
<http://epson.sn> > **Kurulum**
- Ağa düğmeyle ayar kullanarak başka bir akıllı aygıt eklendi.
- Wi-Fi ağı, itme düğmesi ayarı dışında bir yöntem kullanılarak ayarlandı.

E-5

Çözümler:

Erişim noktası güvenlik türünün aşağıdakilerden biri olarak ayarlandığından emin olun. Aksi takdirde kablosuz yönlendiricide güvenlik türünü değiştirin ve ardından yazıcının ağ ayarlarını sıfırlayın.

- WEP-64 bit (40 bit)
- WEP-128 bit (104 bit)
- WPA PSK (TKIP/AES)*
- WPA2 PSK (TKIP/AES)*
- WPA (TKIP/AES)
- WPA2 (TKIP/AES)

* WPA PSK, WPA Kişisel olarak da bilinir. WPA2 PSK, WPA2 Kişisel olarak da bilinir.

E-6

Çözümler:

- MAC adresi filtrelemenin devre dışı bırakılıp bırakılmadığını kontrol edin. Etkinse, filtrelenmemesi için yazıcının MAC adresini kaydettirin. Ayrıntılar için kablosuz yönlendiriciyle verilen belgelere bakın. Yazıcının MAC adresini, ağ bağlantı raporundaki **Ağ Durumu** kısmından kontrol edebilirsiniz.

Sorunların Çözümleri

- Kablosuz yönlendiriciniz WEP güvenliği ile paylaşılan kimlik doğrulaması kullanıyorsa kimlik doğrulama anahtarı ve dizininin doğru olduğundan emin olun.
- Kablosuz yönlendiricideki bağlanabilir aygıtların sayısı bağlamak istediğiniz ağ aygıtları sayısından az ise kablosuz yönlendiricide ayarları yaparak bağlanabilir aygıtların sayısını artırın. Ayarları yapmak için kablosuz yönlendiriciye verilen belgelere bakın.

E-8

Çözümler:

- Yazıcının IP Adresini Al ayarı **Otomatik** olarak ayarlanırsa kablosuz yönlendiricide DHCP işlevini etkinleştirin.
- Yazıcının IP Adresini Al ayarı Elle olarak ayarlanırsa elle ayarladığınız IP adresi aralık dışında olduğundan (örneğin 0.0.0.0) geçersizdir. Yazıcının denetim panelinden veya Web Config kullanarak geçerli bir IP adresi ayarlayın.

E-9

Çözümler:

Aşağıdakileri kontrol edin.

- Cihazlar açık.
- Yazıcıya bağlamak istediğiniz cihazlardan Internet'e ve aynı ağdaki diğer bilgisayarlara veya ağ cihazlarına erişebiliyorsunuz.

Yukarıdakileri onayladıktan sonra yazıcınız ve ağ aygıtlarınız hala bağlanmıyorsa kablosuz yönlendiriciyi kapatın. Yaklaşık 10 saniye bekleyin ve ardından açın. Aşağıdaki web sitesinden yükleyiciyi karşıdan yükleyip çalıştırarak ağ ayarlarınızı sıfırlayın.

<http://epson.sn> > **Kurulum**

E-10

Çözümler:

Aşağıdakileri kontrol edin.

- Ağ üzerindeki diğer cihazlar açık.
- Yazıcının IP Adresini Al özelliğini Elle olarak ayarlamışsanız ağ adresleri (IP adresi, alt ağ maskesi ve varsayılan ağ geçidi) doğrudur.

Bunlar yanlışsa ağ adresini sıfırlayın. IP adresini, alt ağ maskesini ve varsayılan ağ geçidini, ağ bağlantı raporundaki **Ağ Durumu** kısmından kontrol edebilirsiniz.

DHCP etkinleştirilirse yazıcının IP Adresini Al özelliğini **Otomatik** olarak değiştirin. IP adresini elle ayarlamak isterseniz ağ bağlantı raporundaki **Ağ Durumu** kısmından yazıcının IP adresini kontrol edin ve ardından ağ ayarları ekranında Elle öğesini seçin. Alt ağ maskesini [255.255.255.0] şeklinde ayarlayın.

Yazıcınız ve ağ aygıtlarınız hala bağlanmıyorsa kablosuz yönlendiriciyi kapatın. Yaklaşık 10 saniye bekleyin ve ardından açın.

Sorunların Çözümleri

E-11

Çözümler:

Aşağıdakileri kontrol edin.

- Yazıcının TCP/IP Ayarı özelliğini Elle olarak ayarlarsanız varsayılan ağ geçidi adresi doğrudur.
- Varsayılan ağ geçidi olarak ayarlı cihaz açık.

Doğru ağ geçidi adresini ayarlayın. Varsayılan ağ geçidi adresini ağ bağlantı raporundaki **Ağ Durumu** kısmından kontrol edebilirsiniz.

E-12

Çözümler:

Aşağıdakileri kontrol edin.

- Ağ üzerindeki diğer cihazlar açık.
- Elle giriyorsanız, ağ adresleri (IP adresi, alt ağ maskesi ve varsayılan ağ geçidi) doğru.
- Diğer cihazlara yönelik ağ adresleri (alt ağ maskesi ve varsayılan ağ geçidi) aynı.
- IP adresi diğer cihazlarla çakışmıyor.

Yukarıdakileri onayladıktan sonra yazıcınız ve ağ aygıtlarınız hala bağlanmıyorsa aşağıdakileri deneyin.

- Kablosuz yönlendiriciyi kapatın. Yaklaşık 10 saniye bekleyin ve ardından açın.
- Yükleyiciyi kullanarak ağ ayarlarını tekrar yapın. Yükleyiciyi aşağıdaki web sitesinden çalıştırabilirsiniz.
<http://epson.sn> > **Kurulum**
- WEP güvenlik türünü kullanan bir kablosuz yönlendiricide birden fazla parola kaydedebilirsiniz. Birden fazla parola kaydedirilirse, ilk kaydedirilen parolanın yazıcıda ayarlı olup olmadığını kontrol edin.

E-13

Çözümler:

Aşağıdakileri kontrol edin.

- Kablosuz yönlendirici, dağıtıcı ve yönlendirici gibi ağ aygıtları açık.
- Ağ cihazlarına yönelik TCP/IP Ayarı elle yapılmamış. (Diğer ağ aygıtlarına ait TCP/IP Ayarı elle gerçekleştirilirken, yazıcının TCP/IP Ayarı otomatik olarak ayarlanırsa yazıcı ağı, diğer aygıtlara ait ağdan farklı olabilir.)

Yukarıdakiler kontrol edildikten sonra da çalışmazsa aşağıdakileri deneyin.

- Kablosuz yönlendiriciyi kapatın. Yaklaşık 10 saniye bekleyin ve ardından açın.
- Yazıcıyla aynı ağ üzerindeki bilgisayarda, yükleyiciyi kullanarak ağ ayarlarını yapın. Yükleyiciyi aşağıdaki web sitesinden çalıştırabilirsiniz.
<http://epson.sn> > **Kurulum**
- WEP güvenlik türünü kullanan bir kablosuz yönlendiricide birden fazla parola kaydedebilirsiniz. Birden fazla parola kaydedirilirse, ilk kaydedirilen parolanın yazıcıda ayarlı olup olmadığını kontrol edin.

Sorunların Çözümleri

Ağ Ortamındaki Mesaj

Mesaj	Çözüm
*Girdiğiniz ağ adıyla (SSID) eşleşen çoklu ağ adı (SSID) algılandı. Ağ adını (SSID) onaylayın.	Birden fazla erişim noktasında aynı SSID ayarlanmış olabilir. Erişim noktalarındaki ayarları kontrol edin ve SSID'yi değiştirin.
Wi-Fi ortamının iyileştirilmesi gerekli. Kablosuz yönlendiriciyi kapatıp açın. Bağlantıda iyileşme olmazsa, kablosuz yönlendiricinin belgelerine bakın.	Yazıcıyı erişim noktasına yaklaştırdıktan ve aralarındaki engelleri kaldırdıktan sonra, erişim noktasını kapatın. Yaklaşık 10 saniye bekleyin ve sonra açın. Hala bağlanmıyorsa, erişim noktasıyla sağlanan belgelere bakın.
*Daha fazla aygıt bağlanamıyor. Başka bir aygıt eklemek isterseniz bağlılardan birini çıkarın.	Eşzamanlı olarak bağlanabilen bilgisayar ve akıllı aygıtlar Wi-Fi Direct (Basit EN) bağlantısında tam bağlanır. Başka bir bilgisayar veya akıllı cihaz eklemek için önce bağlı cihazlardan birinin bağlantısını kesin. Ağ durum sayfasını veya yazıcının kontrol panelini kontrol ederek eşzamanlı olarak bağlanabilen kablosuz aygıt sayısını ve bağlı aygıt sayısını onaylayabilirsiniz.

İletişim Durumunu Kontrol Etme

Yazıcı ve bilgisayar arasındaki iletişimin doğruluğunu kontrol edin ve sorunları çözmeye çalışın.

Sunucu ve Ağ Aygıtı İçin Günlüğü Kontrol Etme

Ağ bağlantısında sorun oluşursa posta sunucusu veya LDAP sunucusu için günlüğü kontrol ederek veya yönlendirici veya komutlar gibi ağ aygıtı için sistem günlüğünü kullanarak durumun nedenini belirleyebilirsiniz.

Ağ Durumu Sayfası Yazdırma

Ayrıntılı ağ bilgilerini yazdırarak kontrol edebilirsiniz.

1. Kağıtları yükleyin.
2. Ana ekranda **Ayarlar** ögesini seçin.
3. **Genel Ayarlar > Ağ Ayarları > Ağ Durumu** ögesini seçin.
4. **Yazdırma Durumu Sayfası** ögesini seçin.
5. Mesajı kontrol edin ve ardından ağ durumu sayfasını yazdırın.
6. Ekranı kapatın.
Belirli bir süreden sonra ekran otomatik kapanır.

Aygıtlar ve Bilgisayarlar Arasında İletişimi Kontrol Etme

Ping Komutu Kullanarak İletişimi Kontrol Etme — Windows

Bilgisayarın yazıcıya bağlı olduğundan emin olmak için bir Ping komutu kullanabilirsiniz. Bir Ping komutu kullanarak iletişimi kontrol etmek için aşağıdaki adımları izleyin.

1. Kontrol etmek istediğiniz iletişim için yazıcının IP adresini işaretleyin.
Bunu, yazıcının kontrol panelinde Ağ Durumu ekranından, bir bağlantı raporundan veya bir ağ durumu sayfasının **IP Address** sütunundan işaretleyebilirsiniz.
2. Bilgisayarın komut istemi ekranını görüntüleyin.
Uygulama ekranını görüntülenir ve sonra **Komut İstemi** ögesini seçin.
3. “ping xxx.xxx.xxx.xxx” yazın ve sonra Enter tuşuna basın.
xxx.xxx.xxx.xxx için yazıcının IP adresini girin.
4. İletişim durumunu kontrol edin.
Yazıcı ve bilgisayar iletişim halindeyse, aşağıdaki mesaj görüntülenir.

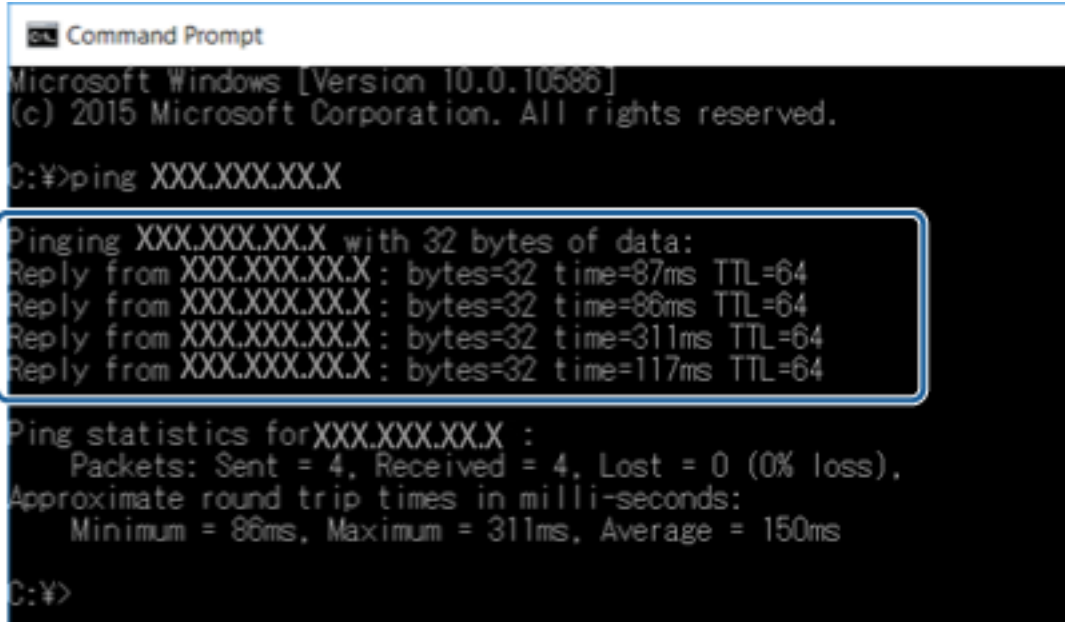

```
Command Prompt
Microsoft Windows [Version 10.0.10586]
(c) 2015 Microsoft Corporation. All rights reserved.

C:\>ping XXX.XXX.XX.X

Pinging XXX.XXX.XX.X with 32 bytes of data:
Reply from XXX.XXX.XX.X : bytes=32 time=87ms TTL=64
Reply from XXX.XXX.XX.X : bytes=32 time=86ms TTL=64
Reply from XXX.XXX.XX.X : bytes=32 time=311ms TTL=64
Reply from XXX.XXX.XX.X : bytes=32 time=117ms TTL=64

Ping statistics for XXX.XXX.XX.X :
    Packets: Sent = 4, Received = 4, Lost = 0 (0% loss),
    Approximate round trip times in milli-seconds:
        Minimum = 86ms, Maximum = 311ms, Average = 150ms

C:\>
```

Sorunların Çözümleri

Yazıcı ve bilgisayar iletişim halinde değilse, aşağıdaki mesaj görüntülenir.

```

Command Prompt
Microsoft Windows [Version 10.0.10586]
(c) 2015 Microsoft Corporation. All rights reserved.

C:\>ping XXX.XXX.XX.X

Pinging XXX.XXX.XX.X with 32 bytes of data:
Reply from XXX.XXX.XX.X : Destination host unreachable.
Reply from XXX.XXX.XX.X : Destination host unreachable.
Reply from XXX.XXX.XX.X : Destination host unreachable.
Reply from XXX.XXX.XX.X : Destination host unreachable.

Ping statistics for XXX.XXX.XX.X :
    Packets: Sent = 4, Received = 4, Lost = 0 (0% loss),

C:\>

```

Ping Komutu Kullanarak İletişimi Kontrol Etme — Mac OS

Bilgisayarın yazıcıya bağlı olduğundan emin olmak için bir Ping komutu kullanabilirsiniz. Bir Ping komutu kullanarak iletişimi kontrol etmek için aşağıdaki adımları izleyin.

1. Kontrol etmek istediğiniz iletişim için yazıcının IP adresini işaretleyin.
Bunu, yazıcının kontrol panelinde Ağ Durumu ekranından, bir bağlantı raporundan veya bir ağ durumu sayfasının **IP Address** sütunundan işaretleyebilirsiniz.
2. Ağ Yardımcı Programını çalıştırın.
Spotlight'nda "Ağ Yardımcı Programı" girin.
3. **Ping** sekmesini tıklatın, adım 1'de işaretlediğiniz IP adresini girin ve sonra **Ping**'i tıklatın.

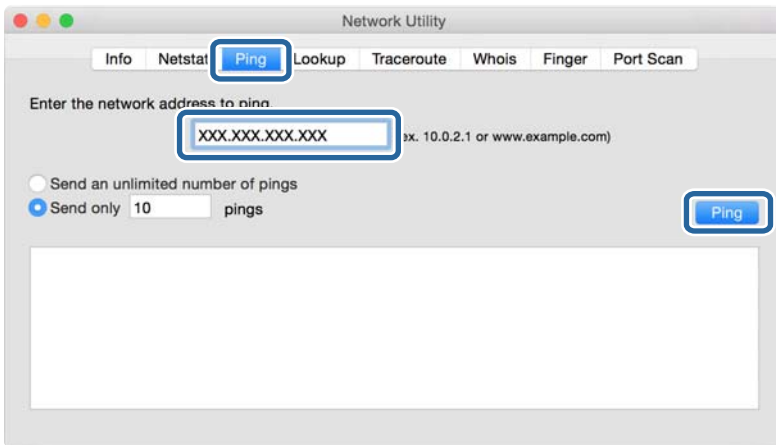

Sorunların Çözümleri

4. İletişim durumunu kontrol edin.

Yazıcı ve bilgisayar iletişim halindeyse, aşağıdaki mesaj görüntülenir.

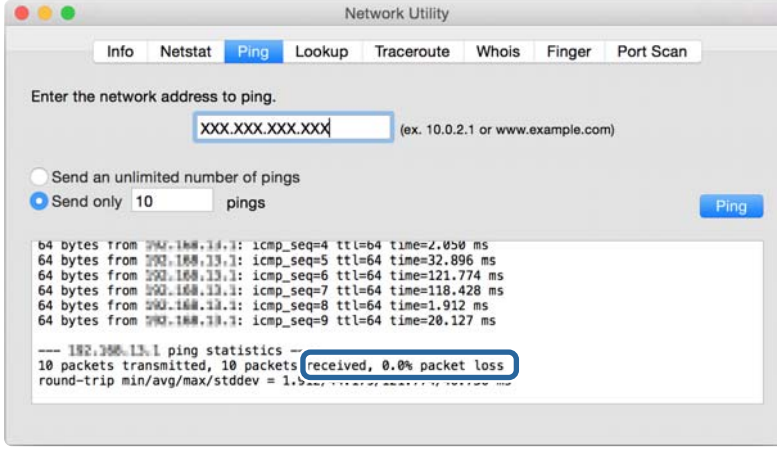

Yazıcı ve bilgisayar iletişim halinde değilse, aşağıdaki mesaj görüntülenir.

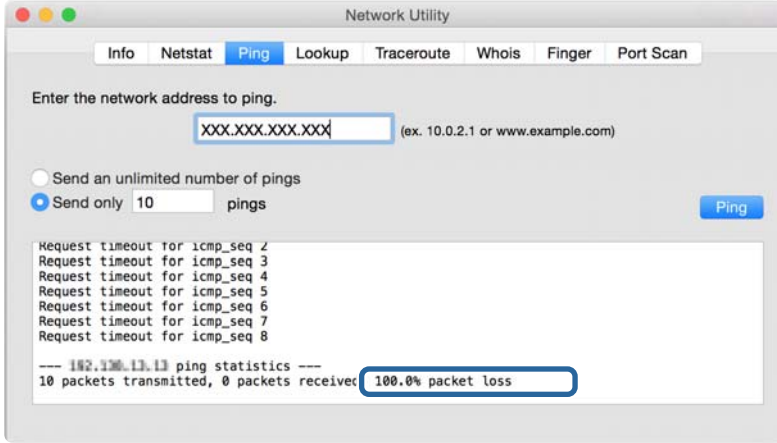

Bilgisayarın Ağını Kontrol Etme — Windows

Komut istemini kullanarak, bilgisayarın bağlantı durumunu ve yazıcıya olan bağlantı yolunu kontrol edin. Bu sorunları çözmeniz için sizi yönlendirecektir.

Sorunların Çözümleri

❑ ipconfig komutu

Bilgisayarın geçerli olarak kullandığı ağ arayüzünün bağlantı durumunu görüntüleyin.

Ayar bilgilerini gerçek iletişimle karşılaştırarak bağlantının doğru olup olmadığını kontrol edebilirsiniz. Aynı anda birden fazla DHCP sunucusu olduğunda, bilgisayara atanan gerçek adresi, başvuru DNS sunucusunu vb. bulabilirsiniz.

❑ Biçim: ipconfig /all

❑ Örnekler:

```

Administrator: Command Prompt
c:\>ipconfig /all
Windows IP Configuration

Host Name . . . . . : WIN2012R2
Primary Dns Suffix . . . . . : pubs.net
Node Type . . . . . : Hybrid
IP Routing Enabled. . . . . : No
WINS Proxy Enabled. . . . . : No
DNS Suffix Search List. . . . . : pubs.net

Ethernet adapter Ethernet:

Connection-specific DNS Suffix . . . : Gigabit Network Connection
Description . . . . . : 
Physical Address . . . . . : XX-XX-XX-XX-XX-XX
DHCP Enabled. . . . . : No
Autoconfiguration Enabled . . . . . : Yes
Link-local IPv6 Address . . . . . : fe80::38fb:7546:18a8:d20e%14(Preferred)
IPv4 Address. . . . . : 192.168.111.10(Preferred)
Subnet Mask . . . . . : 255.255.255.0
Default Gateway . . . . . : 192.168.111.1
DHCPv6 IAID . . . . . : 283142549
DHCPv6 Client DUID. . . . . : 00-01-00-01-20-40-2F-45-00-1D-73-6A-44-08
DNS Servers . . . . . : 192.168.111.2
NetBIOS over Tcpip. . . . . : Enabled

Tunnel adapter isatap.{00000000-ABCD-EFGH-IJK-LMNOPQRSTUUV}>:

Media State . . . . . : Media disconnected
Connection-specific DNS Suffix . . . : 
Description . . . . . : Microsoft ISATAP Adapter #2
Physical Address . . . . . : 00-00-00-00-00-00-E0
DHCP Enabled. . . . . : No
Autoconfiguration Enabled . . . . . : Yes

c:\>_

```

❑ pathping komutu

Hedef ana bilgisayardan geçerek ve iletişimi yönlendirerek yönlendirici listesini onaylayabilirsiniz.

❑ Biçim: pathping xxx.xxx.xxx.xxx

❑ Örnekler: pathping 192.0.2.222

```

Administrator: Command Prompt
c:\>pathping 192.168.111.20

Tracing route to EPSONAB12AB [192.168.111.20]
over a maximum of 30 hops:
 0  WIN2012R2.pubs.net [192.168.111.10]
 1  EPSONAB12AB [192.168.111.20]

Computing statistics for 25 seconds...
Hop  RTT      Source to Here   This Node/Link   Address
 0      0/ 100 = 0%      0/ 100 = 0%      WIN2012R2.pubs.net [192.168.111.10]
 1  38ms      0/ 100 = 0%      0/ 100 = 0%      EPSONAB12AB [192.168.111.20]

Trace complete.

c:\>_

```

Bağlantı Testini Gerçekleştirme

Yazıcıyla aynı segmente bağlı yazıcıdan veya bilgisayardan, sunucu ve klasörle olan bağlantının doğru olup olmadığını kontrol edin. Bu, sorunları çözmeniz için sizi yönlendirecektir.

Sorunların Çözümleri

Posta Sunucusu

Yazıcının bağlantı test işlevini kullanarak yazıcı ve posta sunucusu arasındaki bağlantıyı kontrol edin.

İlgili Bilgi

➔ [“Posta Sunucusu Bağlantı Kontrolü” sayfa 44](#)

LDAP Sunucusu

Yazıcının bağlantı test işlevini kullanarak yazıcı ve LDAP sunucusu arasındaki bağlantıyı kontrol edin.

İlgili Bilgi

➔ [“LDAP Sunucusu Bağlantısını Kontrol Etme” sayfa 73](#)

FTP Sunucusu

Aynı segmentte bilgisayardan FTP sunucusunun bağlantısını kontrol edin. Yazıcıyla aynı segmentin ağındaki bilgisayarın Gezininden kişilerde kayıtlı FTP sunucusuna erişip erişemeyeceğinizi kontrol edin.

Yol belirtme örneği:

FTP sunucusu adı: eponftp

Klasör adı: manüel

ftp://eponftp/manual/

Bu durumda, anonim olarak oturum açın. Kullanıcı adı ve parolayı ayarladığınızda, kimlik doğrulama başarısız olduğunda görüntülenen iletişim kutusuna girin veya aşağıdaki gibi ekleyin.

ftp://username:password@eponftp (Kullanıcı adı “ftpusername” olduğunda, parola “ftppassword”.)

Aynı ağ segmentinin bir örneği.

Yazıcının IP adresi: 192.168.111.12, Alt ağ maskesi: 255.255.255.0

IP adresinin 192.168.111.2 ile 192.168.111.255 arasında olduğunu bilgisayardan onaylayın.

İlgili Bilgi

➔ [“Web Config Kullanarak Kişileri Hedefe Kaydetme” sayfa 66](#)

Paylaşılan Klasör

Aynı segmentte bilgisayardan paylaşılan klasörün bağlantısını kontrol edin. Yazıcıyla aynı segmentin ağındaki bilgisayarın Gezininden kişilerde kayıtlı paylaşılan klasöre erişip erişemeyeceğinizi kontrol edin.

İlgili Bilgi

➔ [“Web Config Kullanarak Kişileri Hedefe Kaydetme” sayfa 66](#)

DNS Sunucusu

Bilgisayarın gösterdiği DNS sunucusunu kontrol edin. Yazıcıyla aynı ağ segmentindeki bilgisayarın ağ adaptörünün durumunu onaylayın ve yazıcının DNS ayarıyla aynı olup olmadığını onaylayın.

Bilgisayarın DNS ayarının şu şekilde olduğunu kontrol edebilirsiniz.

- Windows: **Denetim Masası > Ağ ve Internet > Ağ ve Paylaşım Merkezi > Adaptör ayarlarını değiştir**
Birden fazla ağ arayüzü olduğunda, komut isteminde “ipconfig/all” girerek kontrol edebilirsiniz.
- Mac OS: **Sistem Tercihi > Ağ > Gelişmiş... > DNS**

İlgili Bilgi

➔ [“Web Config Kullanarak Kişileri Hedefe Kaydetme” sayfa 66](#)

Ağ Ayarlarını İkleme

Wi-Fi'yi Web Config'den Devre Dışı Bırakma

Wi-Fi'yi Web Config'den devre dışı bırakın. Bazı aygıtlar Wi-Fi ile bağlandığında Wi-Fi'yi devre dışı bırakırsanız bağlantıları kesilir.

1. Web Config öğesine erişin ve **Ağ** sekmesi > **Wi-Fi** öğesini seçin ve sonra **Wi-Fi engelle** öğesini seçin.
2. Mesajı kontrol edin ve sonra **Tamam** öğesini seçin.

Web Config'den Wi-Fi Direct (Basit EN) Bağlantısını Kesme

Web Config'den Wi-Fi Direct'in (Basit EN) bağlantısını kesin.

1. Web Config'e erişin ve **Ağ** sekmesi > **Wi-Fi Direct** öğesini seçin.
2. **Devre dışı bırak** için **Wi-Fi Direct** seçimini yapın.
3. **İleri** öğesine tıklayın
4. Mesajı kontrol edin ve sonra **Tamam** öğesini seçin.

W-Fi'yi Kontrol Panelinden Devre Dışı Bırakma

Wi-Fi devre dışı bırakıldığında, Wi-Fi bağlantısı kesilir.

1. Ana ekranda  öğesine dokunun.
2. **Yönlendirici** öğesine dokunun.
Ağ durumu görüntülenir.
3. **Ayarı Başlat** öğesine dokunun.

Sorunların Çözümleri

4. **Wi-Fi Ayarı** ögesine dokununuz.
5. **Diğerleri > Wi-Fi'ı Devre Dışı Bırak** ögesine dokununuz.
6. Mesajı kontrol edin ve sonra **Ayarı Başlat** ögesine dokununuz.
7. Bir tamamlama mesajı görüntülediğinde, **Kapat** ögesine dokununuz.
Kapat düğmesine dokunmazsanız belirli bir süreden sonra ekran otomatik kapanır.

Kontrol Panelinden Wi-Fi Direct (Etkin EN) Bağlantısını Kesme

Not:

Wi-Fi Direct (Etkin EN) bağlantısı devre dışı bırakıldığında, tüm bilgisayarlar ve Wi-Fi Direct (Etkin EN) bağlantısında yazıcıya bağlı akıllı cihazların bağlantısı kesilir. Belirli bir cihazın bağlantısını kesmek istiyorsanız, bağlantıyı yazıcıdan kesmek yerine cihazdan kesin.

1. Ana ekranda  ögesine dokununuz.
2. **Wi-Fi Direct** ögesine dokununuz.
Wi-Fi Direct bilgileri görüntülenir.
3. **Ayarı Başlat** ögesine dokununuz.
4. **Wi-Fi Direct işlevini devre dışı bırak** ögesine dokununuz.
5. Mesajı kontrol edin ve sonra **Ayarları devre dışı bırak** ögesine dokununuz.
6. Bir tamamlama mesajı görüntülediğinde, **Kapat** ögesine dokununuz.
Kapat düğmesine dokunmazsanız belirli bir süreden sonra ekran otomatik kapanır.

Kontrol Panelinden Ağ Ayarlarını Geri Yükleme

Tüm ağ ayarlarını varsayılanlarına geri yükleyebilirsiniz.

1. Ana ekranda **Ayarlar** ögesini seçin.
2. **Genel Ayarlar > Sistem Yöneticisi > Varsayılan Ayarları Geri Yükle > Ağ Ayarları** ögesini seçin.
3. Mesajı kontrol edin ve sonra **Evet** ögesini seçin.
4. Bir tamamlama mesajı görüntülediğinde ekranı kapatın.
Belirli bir süreden sonra ekran otomatik kapanır.

Sorun Giderme

Web Config'e Erişilemiyor

IP adresi yazıcıya atanmamış.

Geçerli bir IP adresi yazıcıya atanmamış olabilir. Yazıcının kontrol panelini kullanarak IP adresini yapılandırın. Ağ durum sayfası ile ya da yazıcının kontrol panelinden mevcut ayar bilgilerini onaylayabilirsiniz.

Web tarayıcısı SSL/TLS için Şifreleme Gücü ögesini desteklemiyor.

SSL/TLS'de Şifreleme Gücü bulunur. Web Config, toplu şifrelemeleri destekleyen web tarayıcısıyla şu şekilde açılabilir. Web tarayıcınızın şifreleme desteğini kontrol edin.

- 80 bit: AES256/AES128/3DES
- 112 bit: AES256/AES128/3DES
- 128 bit: AES256/AES128
- 192 bit: AES256
- 256 bit: AES256

CA İmzalı Sertifika süresi doldu.

Sertifikanın sona erme tarihiyle ilgili bir sorun varsa SSL/TLS iletişimiyle (https) Web Config'e bağlanırken "Sertifikanın süresi doldu" görüntülenir. Süre aşımı tarihinden önce bu mesaj beliriorsa, yazıcının tarih ayarının doğru yapılandırıldığından emin olun.

Sertifika ve yazıcının ortak adı eşleşmiyor.

Sertifika ve yazıcının ortak adı eşleşmiyorsa SSL/TLS iletişimi (https) kullanılarak Web Config'e erişirken "Güvenlik sertifikası adı eşleşmiyor..." mesajı görüntülenir. Bu, aşağıdaki IP adresleri eşleşmediğinde oluşur.

- Kendinden İmzalı Sertifika veya CSR oluşturmak için yazıcının IP adresi ortak ada girilir
- Web Config çalıştırılırken web tarayıcısına girilen IP adresi

Kendinden İmzalı Sertifika için yazıcının adını değiştirin. Sertifika güncellenir ve yazıcı bağlanabilir.

CA İmzalı Sertifika için yazıcı için sertifikayı yeniden alın.

Yerel adresin proxy sunucusu ayarı web tarayıcısına ayarlanır.

Yazıcı bir proxy sunucusu kullanmaya ayarlandığında, web tarayıcısını proxy sunucusu yoluyla yerel adrese bağlanmamak üzere yapılandırın.

- Windows:

Kontrol Paneli > Ağ ve İnternet > İnternet Seçenekleri > Bağlantılar > LAN ayarları > Proxy sunucusu ögesini seçin ve ardından LAN (yerel adresler) için proxy sunucusu kullanmamak üzere yapılandırın.

Sorunların Çözümleri

❑ Mac OS:

Sistem Tercihleri > Ağ > İleri Düzey > Proxy öğesini seçin ve ardından **Şu Ana Bilgisayarlar ve Etki Alanları için proxy ayarlarını atla** için yerel adresi kaydedin.

Örnek:

192.168.1.*: Yerel adres 192.168.1.XXX, alt ağ maskesi 255.255.255.0

192.168.*.*: Yerel adres 192.168.XXX.XXX, alt ağ maskesi 255.255.0.0

İlgili Bilgi

➔ “Web Config Erişimi” sayfa 32

➔ “IP Adresi Atama” sayfa 21

Taranan Görüntüler Paylaşılan Klasöre Kaydedilemiyor

Yazıcıda Mesajları Kontrol Etme

Bir hata oluştuğunda hata mesajları yazıcının kontrol panelinde görüntülenir.

Mesajlar	Çözümler
DNS hatası. DNS ayrılarını dntlyin.	<ul style="list-style-type: none"> ❑ Yazıcıdaki kişiler listesindeki adresin ve paylaşılan klasördeki adresin aynı olduğundan emin olun. ❑ Bilgisayarın IP adresi statik ise ve manüel ayarlanırsa ağ yolundaki bilgisayar adını IP adresine değiştirin. Örnek: \\EPSON02\SCAN ile \\192.168.xxx.xxx\SCAN ❑ Bilgisayarın açıldığından ve uykuya geçmediğinden emin olun. Bilgisayar uykuya geçerse taranan görüntüleri paylaşılan klasöre kaydedemezsiniz. ❑ Geçici olarak bilgisayarın Güvenlik Duvarını ve güvenlik yazılımını devre dışı bırakın. Bu hatayı temizlerseniz güvenlik yazılımındaki ayarları kontrol edin. ❑ Bir dizüstü bilgisayar kullanıyorsanız ve IP adresi DHCP olarak ayarlandıysa ağa yeniden bağlanırken IP adresi değişebilir. IP adresini yeniden alın. ❑ Ayarlar > Genel Ayarlar > Ağ Ayarları > Gelişmiş > TCP/IP öğelerini seçip DNS ayarlarını kontrol edin. ❑ Sunucu, bilgisayar veya erişim noktası için DNS ayarlarını kontrol edin. ❑ DNS sunucusunun yönetim tablosu güncellenmediğinde bilgisayar adı ve IP adresi değişebilir. Bilgisayar adını ve IP adresini kontrol edin.
Doğrulama hatası. Lütfen E-posta Sunucu Ayarlarını dntlyin.	<ul style="list-style-type: none"> ❑ Bilgisayarda kullanıcı adı ve parolasının ve yazıcıdaki kişilerin doğru olduğundan emin olun. Ayrıca, parolanın süresinin dolmadığından emin olun. ❑ Konum ayarlarını kontrol edin.

Sorunların Çözümleri

Mesajlar	Çözümler
İletişim hatası. Wi-Fi/ağ bağlantısını kontrol edin.	<input type="checkbox"/> MS Ağının etkinleştirildiğinden emin olun. <input type="checkbox"/> Yazıcıdaki kişiler listesindeki adresin ve paylaşılan klasördeki adresin aynı olduğundan emin olun. <input type="checkbox"/> Kişiler listesindeki kullanıcının erişim haklarının, paylaşılan klasörün özelliklerinin Paylaşım sekmesine ve Güvenlik sekmesine eklenmesi gerekir. Ayrıca, kullanıcı için izinler "izin verildi" olarak ayarlanmalıdır. <input type="checkbox"/> Konum ayarlarını kontrol edin. <input type="checkbox"/> Yazıcının ağa bağlı olup olmadığını kontrol etmek için bir ağ bağlantısı raporu yazdırın.
Dosya adı zaten kullanımda. Dosyayı yndn adlandırın ve tkr tryın.	<input type="checkbox"/> Aynı addaki dosyayı silin. <input type="checkbox"/> Dsya Ayrıları bölümünden dosya adı ön ekini değiştirin.
Taranan dosyalar çok büyük. Yalnız XX sayfa gönderildi. Hedef klasörde yeterli alan olup olmadığını kntr edin.	<input type="checkbox"/> Belirtilen klasördeki depolama alanını artırın. <input type="checkbox"/> Belge sayısını azaltın. <input type="checkbox"/> Taranan resim boyutunu düşürmek için tarama çözünürlüğünü azaltın veya sıkıştırma oranını arttırın.

Hata Oluştığında Noktayı Kontrol Etme

Taranan görüntüleri paylaşılan klasöre kaydederken, kaydetme işlemi şu şekilde ilerler. Hatanın oluştuğu noktayı kontrol edebilirsiniz.

Öğeler	İşletim	Hata Mesajları
Bağlanma	Bilgisayarı yazıcıdan bağlayın.	DNS hatası. DNS ayrılarını dntlyin.
Bilgisayarda oturum açma	Kullanıcı adı ve parolayla bilgisayarda oturum açın.	Doğrulama hatası. Lütfen E-posta Sunucu Ayarlarını dntlyin.
Kaydedilecek klasörü kontrol etme	Paylaşılan klasörün ağ yolunu kontrol edin.	İletişim hatası. Wi-Fi/ağ bağlantısını kontrol edin.
Dosya adını kontrol etme	Klasöre kaydetmek istediğiniz dosya ile aynı ada sahip bir dosya olup olmadığını kontrol edin.	Dosya adı zaten kullanımda. Dosyayı yndn adlandırın ve tkr tryın.
Dosyaya yazma	Yeni bir dosya yazın.	Taranan dosyalar çok büyük. Yalnız XX sayfa gönderildi. Hedef klasörde yeterli alan olup olmadığını kntr edin.

Taranan Görüntüleri Kaydetme Biraz Uzun Sürebilir

Aşağıdaki noktaları kontrol edin.

- Ayarlar > Genel Ayarlar > Ağ Ayarları > Gelişmiş > TCP/IP** öğelerini seçip DNS ayarlarını kontrol edin.
- Sunucu, bilgisayar veya erişim noktası için DNS ayarlarını kontrol edin.

Ek

Ağ Yazılımına Giriş

Aşağıda aygıtları yapılandıran ve yöneten yazılım açıklanmaktadır.

Epson Device Admin

Epson Device Admin, ağdaki aygıtı yöneten çok işlevli bir uygulama yazılımıdır.

Aşağıdaki işlevler kullanılabilir.

- 2.000 kadar yazıcıyı veya tarayıcıyı segment üzerinden izleyin veya yönetin
- Sarf malzemesi veya ürün durumu gibi ayrıntılı bir rapor yapın
- Ürünün bellenimini güncelleyin
- Aygıtı ağa tanıtır
- Birleştirilmiş ayarları birden fazla aygıtta uygulayın.

Epson Device Admin uygulamasını Epson destek web sitesinden indirebilirsiniz. Daha fazla bilgi için Epson Device Admin belgesine ya da yardıma başvurun.

Epson Device Admin'i Çalıştırma (yalnızca Windows)

Tüm Programlar > EPSON > Epson Device Admin > Epson Device Admin ögesini seçin.

Not:

Güvenlik duvarı uyarısı görünürse Epson Device Admin erişimine izin verin.

EpsonNet Config

EpsonNet Config ağdaki aygıtta ayarlar yapabilen bir uygulama yazılımıdır. Aygıtlar Ethernet yoluyla ağa bağlandığında, IP adresini ayarlama, IP adresine atanmayan aygıtlar için bile bağlantı yöntemini değiştirme vb. gibi ayarları yapabilirsiniz. Bu ayrıca kontrol paneli olmadan aygıtlara ağ ayarları yapmak için de kullanılabilir.

Daha fazla bilgi için EpsonNet Config belgesine ya da yardıma başvurun.

EpsonNet Config — Windows Çalıştırma

Tüm Programlar > EpsonNet > EpsonNet Config SE > EpsonNet Config ögesini seçin.

Not:

Güvenlik duvarı uyarısı görünürse EpsonNet Config erişimine izin verin.

EpsonNet Config — Mac OS Çalıştırma

Git > Uygulamalar > Epson Software > EpsonNet > EpsonNet Config SE > EpsonNet Config ögesini seçin.

EpsonNet Print (Sadece Windows)

EpsonNet Print, TCP/IP ağı üzerinde yazdırmaya yönelik bir yazılımdır. Bu, yazıcı sürücüsüyle birlikte yükleyiciden yüklenir. Ağdan yazdırma işlemini gerçekleştirmek için bir EpsonNet Print bağlantı noktası oluşturun. Özellikleri ve kısıtlamaları aşağıda listelenmiştir.

- Yazıcı durumu, baskı kuyruğu ekranında görüntülenir.
- Yazıcının IP adresi DHCP tarafından değiştirilmişse yazıcı hala tespit edilebilir.
- Farklı bir ağ bölümünde yer alan bir yazıcı kullanabilirsiniz.
- Çeşitli iletişim kurallarından birini kullanarak yazdırabilirsiniz.
- IPv6 adresi desteklenmemektedir.

EpsonNet SetupManager

EpsonNet SetupManager, yazıcı sürücüsü ve EPSON Status Monitor kurulumu ve yazıcı bağlantı noktası oluşturma gibi kolay yazıcı kurulumu için bir paket oluşturmak için bir yazılımdır. Bu yazılım sayesinde yönetici benzersiz yazılım paketleri oluşturabilir ve gruplar arasında dağıtabilir.

Daha fazla bilgi için, bölgeniz için olan Epson web sitesini ziyaret edin.

Aracı Kullanarak Kişileri Verme Ve Toplu Kaydetme

Epson Device Admin ögesini kullanıyorsanız, yalnızca kişileri yedekleyebilir ve verilen dosyaları düzenleyebilirsiniz, sonra hepsini bir kerede kaydedin.

Yalnızca kişileri yedeklemek istediğinizde veya yazıcıyı değiştirdiğinizde ve kişileri eskisinden yenisine aktarmak istediğinizde kullanışlıdır.

Kişileri Verme

Kişi bilgilerini dosyaya kaydedin.

Elektronik tablo uygulaması veya metin düzenleyici kullanarak dosyaları sylk biçiminde veya csv biçiminde düzenleyebilirsiniz. Bilgileri sildikten ve ekledikten sonra hepsini bir kerede kaydedebilirsiniz.

Parola ve kişisel bilgi gibi güvenlik öğelerini içeren bilgi bir parolayla ikili biçimde kaydedilebilir. Dosyayı kaydedemezsiniz. Bu, güvenlik öğeleri dahil bilgilerin yedek dosyası olarak kullanılabilir.

1. Epson Device Admin programını başlatın.
2. Yan çubuk görev menüsünde **Devices** ögesini seçin.
3. Aygıt listesinden yapılandırmak istediğiniz aygıtı seçin.
4. Şerit menüsündeki **Home** sekmesinde **Device Configuration** ögesini tıklatın.
Yönetici parolası ayarlandığında, parolayı girin ve **OK** ögesini tıklatın.
5. **Common > Contacts** ögesine tıklayın.
6. **Export > Export items** ögesinden verme biçimini seçin.
 - All Items
Şifreli ikili dosyayı verin. Parola ve kişisel bilgiler gibi güvenlik öğelerini eklemek istediğinizde seçin. Dosyayı kaydedemezsiniz. Seçerseniz, parolayı ayarlamanız gerekir. **Configuration** ögesini tıklatın ve 8 ve 63 karakter arası uzunlukta ASCII biçiminde bir parola ayarlayın. İkili dosyayı alırken bu parola gerekir.
 - Items except Security Information
Sylk biçimi veya csv biçimi dosyalarını verin. Verilen dosyanın bilgilerini düzenlemek istediğiniz seçin.
7. **Export** ögesine tıklayın.
8. Dosyayı kaydedeceğiniz yeri belirtin, dosya türünü seçin ve sonra **Save** ögesini tıklatın.
Tamamlanma mesajı görüntülenir.
9. **OK** ögesine tıklayın.
Dosyanın belirtilen yere kaydedilmediğini kontrol edin.

Kişileri Alma

Dosyadan kişi bilgilerini alın.

SYLK biçiminde veya csv biçiminde kaydedilecek dosyaları veya güvenlik öğelerini içeren yedeklenen ikili dosyayı alabilirsiniz.

1. Epson Device Admin programını başlatın.
2. Yan çubuk görev menüsünde **Devices** ögesini seçin.
3. Aygıt listesinden yapılandırmak istediğiniz aygıtı seçin.
4. Şerit menüsündeki **Home** sekmesinde **Device Configuration** ögesini tıklatın.
Yönetici parolası ayarlandığında, parolayı girin ve **OK** ögesini tıklatın.
5. **Common > Contacts** ögesine tıklayın.
6. **Import** ögesinde **Browse** ögesini tıklatın.
7. Almak istediğiniz dosyayı seçin ve sonra **Open** ögesini tıklatın.
İkili dosyayı seçtiğinizde, dosyayı verirken **Password** içinde ayarladığınız parolayı girin.
8. **Import** ögesine tıklayın.
Onay ekranı görüntülenir.
9. **OK** ögesine tıklayın.
Doğrulama sonucu görüntülenir.
 - Edit the information read
Bilgileri tek tek düzenlemek istediğinizde tıklatın.
 - Read more file
Birden fazla dosyayı almak istediğinizde tıklatın.
10. **Import** ögesini tıklatın ve sonra alma tamamlama ekranında **OK** ögesini tıklatın.
Aygıtın özellik ekranına dönün.
11. **Transmit** ögesine tıklayın.
12. Onay mesajında **OK** ögesini tıklatın.
Ayarlar yazıcıya gönderilir.
13. Gönderme tamamlama ekranında, **OK** ögesini tıklatın.
Yazıcının bilgileri güncelleştirilmiştir.
Web Config veya yazıcının kontrol panelinden kişileri açın ve sonra kişinin güncellendiğini kontrol edin.

Kontrol Panelinden (WPS) Wi-Fi Ayarlarını Yapma

Wi-Fi'ye yazıcının kontrol panelinden WPS işlevini kullanarak bağlanabilirsiniz.

İlgili Bilgi

- ➔ “Basmalı Düğme Kurulumu (WPS) ile Wi-Fi Ayarlarını Yapma” sayfa 127
- ➔ “PIN Kodu Ayarına (WPS) göre Wi-Fi Ayarlarını Yapma” sayfa 128

Basmalı Düğme Kurulumu (WPS) ile Wi-Fi Ayarlarını Yapma

Erişim noktasında bir düğmeye basarak bir Wi-Fi ağını otomatik ayarlayabilirsiniz. Aşağıdaki koşullar karşılandığında, bu yöntemi kullanarak ayarlayabilirsiniz.

- Erişim noktası WPS (Wi-Fi Korumalı Kurulumu) ile uyumludur.
- Erişim noktasında bir düğmeye basarak geçerli Wi-Fi bağlantısı kurulmuştur.

Not:

Düğmeyi bulamıyorsanız veya yazılımı kullanarak ayarlarsanız, erişim noktasıyla sağlanan belgelere bakın.

1. Ana ekranda  |  ögesine dokunun.
2. **Yönlendirici** ögesine dokunun.
3. **Ayarı Başlat** ögesine dokunun.
4. **Wi-Fi Ayarı** ögesine dokunun.
Ethernet ayarlarını yaptıysanız, mesajı kontrol edin ve sonra **Evet** ögesine dokunun.
5. **Düğme Kurulumu (WPS)** ögesine dokunun.
6. Güvenlik ışıkları yanıp söne kadar erişim noktasında [WPS] düğmesini basılı tutun.

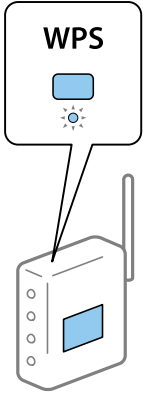

[WPS] düğmesinin nerede olduğunu bilmiyorsanız veya erişim noktasında hiç düğme yoksa ayrıntılar için erişim noktanızla sağlanan belgelere bakın.

7. **Ayarı Başlat** ögesine dokunun.
8. **Kapat** ögesine dokunun.
Kapat düğmesine dokunmazsanız belirli bir süreden sonra ekran otomatik kapanır.

Not:

Bağlantı başarısız olursa erişim noktasını yeniden başlatın, yazıcıya yaklaştırın ve yeniden deneyin. Hala çalışmıyorsa, bir ağ bağlantısı raporu yazdırın ve durumu kontrol edin.

9. Ağ bağlantı ayarları ekranındaki **Kapat** ögesine dokunun.

PIN Kodu Ayarına (WPS) göre Wi-Fi Ayarlarını Yapma

Bir erişim noktasına bir PIN kodu kullanarak otomatik bağlanabilirsiniz. Bir erişim noktası WPS (Wi-Fi Korumalı Kurulumu) özellikliyse ayarlamak için bu yöntemi kullanabilirsiniz. Erişim noktasına bir PIN kodu girmek için bir bilgisayar kullanın.

1. Ana ekranda  |  ögesine dokununuz.
2. **Yönlendirici** ögesine dokununuz.
3. **Ayarı Başlat** ögesine dokununuz.
4. **Wi-Fi Ayarı** ögesine dokununuz.
Ethernet ayarlarını yaptıysanız, mesajı kontrol edin ve sonra **Evet** ögesine dokununuz.
5. **Diğerleri > PIN Kodu Kurulumu (WPS)** ögesine dokununuz.
6. Bilgisayarınızı iki dakika içinde yazıcının kontrol panelinde bulunan PIN kodunu (sekiz basamaklı bir sayı) erişim noktasına girmek için kullanınız.

Not:

Bir PIN kodu girme hakkında ayrıntılar için erişim noktanızla sağlanan belgelere bakınız.

7. **Ayarı Başlat** ögesine dokununuz.
8. **Kapat** ögesine dokununuz.
Kapat düğmesine dokunmazsanız belirli bir süreden sonra ekran otomatik kapanır.
Not:
Bağlantı başarısız olursa erişim noktasını yeniden başlatın, yazıcıya yaklaştırmak ve yeniden deneyin. Hala çalışmıyorsa, bir bağlantı raporu yazdırın ve durumu kontrol edin.
9. Ağ bağlantı ayarları ekranındaki **Kapat** ögesine dokununuz.

Wi-Fi Direct (Basit EN) Bağlantısını Kullanma

Wi-Fi Direct (Basit EN) bağlantısı yazıcıyı ve aygıtları doğrudan bağlar.

Yazıcı doğrudan, bağlı ağ olmadan bağlanabileceğinden, erişim yetkisi olmadan aygıtın ağa bağlı yazıcıya geçici bağlantısı olarak kullanılabilir.

Ayrıca yazıcının NFC işlevi Wi-Fi Direct (Basit EN) etkinleştirildiğinde kullanılabilir.

Kontrol Panelinden Wi-Fi Direct (Basit EN) Ögesini Etkinleştirme

1. Yazıcının kontrol panelinde  |  ögesini seçin.
2. **Wi-Fi Direct** ögesini seçin.
Wi-Fi Direct (Basit EN) bağlantısı etkinleştirildiğinde, Wi-Fi bağlantısı bilgileri görüntülenir.
3. **Ayarı Başlat** ögesini seçin.

4. **Ayarı Başlat** ögesini seçin.

Wi-Fi Direct (Basit EN) bağlantısı etkinleştirildiğinde, ağ (SSID) ve parola görüntülenir.

5. Ekranı kapatın.

Not:

Akıllı aygıtlar için yazıcıyı, yazıcının kontrol panelinde ağ (SSID) ve parola kullanarak bağlayın.

Wi-Fi Direct (Basit EN) Ayarlarını Değiştirme

Wi-Fi Direct (Basit EN) bağlantısı etkinleştirildiğinde, ayarları  |  > **Wi-Fi Direct** > **Ayarı Başlat** ögesinden değiştirebilirsiniz, sonra aşağıdaki menü öğeleri görüntülenir.

Parolayı değiştirme

Yazıcıyı isteğe bağlı değerimize bağlamak için Wi-Fi Direct (basit EN) parolasını değiştirin. Kontrol panelinde yazılım klavyesinde görüntülenen parolayı ASCII karakterler olarak ayarlayabilirsiniz.

Parolayı değiştirdiğinizde, bağlı tüm aygıtların bağlantısı kesilir. Aygıtı yeniden bağlamak istiyorsanız yeni parolayı kullanın.

Wi-Fi Direct'i (Basit EN) devre dışı bırakma

Yazıcının Wi-Fi Direct (Basit EN) ayarlarını devre dışı bırakın. Devre dışı bırakıldığında, Wi-Fi Direct (Basit EN) bağlantısındaki yazıcıya bağlı tüm aygıtların bağlantısı kesilir.

Akıllı aygıtın bilgilerini silme

Wi-Fi Direct (Basit EN) ile bağlanırken yazıcıya kayıtlı akıllı aygıtın (kayıtlı) bilgilerini silin.

Wi-Fi Direct işlevini destekleyen bir Android aygıtınız varsa o işlevi kullanarak yazıcıya bağlayabilirsiniz. Wi-Fi Direct işleviyle bağlanırken aygıtı izin verilen aygıt olarak veya reddedilen bir aygıt kaydederseniz yazıcı aygıt bilgilerini korur. Yazıcının kayıtlı bilgilerine bağlı olarak bir sonraki kez Wi-Fi Direct işleviyle bağlanırken kayıtlı aygıtı izin verilir veya reddedilir.

Not:

*Wi-Fi Direct (Basit EN) ögesini etkinleştirmek/devre dışı bırakmak veya kayıtlı aygıtın bilgilerini silmek için Web Config'de **Ağ sekmesi** > **Wi-Fi Direct** ögesinden de ayarlayabilirsiniz.*

Bağlantı Yöntemini Değiştirme

Bağlantı yöntemini değiştirin. Ağ etkinleştirildiğinde bu ayarı yapın.

IP adresi ataması ayarı manüelse ağ yöneticisiyle aynı IP adresinin yeni ağda kullanılabilip kullanılmadığını onaylayın.

Not:

Wi-Fi bağlantısı etkinleştirildiğinde, Ethernet bağlantısı devre dışı bırakılır.

İlgili Bilgi

- ➔ “Ethernet Bağlantısını Wi-Fi Bağlantısına Değiştirme” sayfa 130
- ➔ “Wi-Fi Bağlantısından Ethernet Bağlantısına Değiştirme” sayfa 130

Ethernet Bağlantısını Wi-Fi Bağlantısına Değiştirme

Kontrol Panelinden Wi-Fi Bağlantısına Değiştirme

Yazıcının kontrol panelinden Ethernet bağlantısını Wi-Fi bağlantısına değiştirin. Bağlantı değiştirme yöntemi temel olarak Wi-Fi bağlantısı ayarlarıyla aynıdır. Yazıcının kontrol panelinden Wi-Fi bağlantısı ayarlarında bu kılavuzdaki konuya bakın.

İlgili Bilgi

➔ [“Kontrol Panelinden Wi-Fi Ayarlarını Manüel Yapma” sayfa 27](#)

Web Config'i Kullanarak Wi-Fi Bağlantısını Değiştirme

Web Config'i kullanarak Ethernet bağlantısını Wi-Fi bağlantısına değiştirin.

1. Web Config'e erişin ve **Ağ** sekmesi > **Wi-Fi** ögesini seçin.
Yönetici parolası ayarlandığında, kullanıcı adı ve parolayı girerek yönetici olarak oturum açın.
2. **Ayarlar** ögesine tıklayın.
3. Erişim noktasının SSID'sini seçin ve parolayı girin.
Bağlanmak istediğiniz SSID görüntülenmiyorsa **SSID Gir** ögesini seçin ve SSID'yi girin.
4. **İleri** ögesine tıklayın.
5. Görüntülenen mesajı onaylayın ve **Tamam** ögesine tıklayın.
6. Yazıcıdan Ethernet kablosunun bağlantısını kesin.

Not:

Epson Device Admin ögesini kullanarak bağlantı yöntemini de değiştirebilirsiniz. Ayrıntılar için Epson Device Admin kılavuzuna veya yardımına bakın.

İlgili Bilgi

➔ [“Web Config Erişimi” sayfa 32](#)

➔ [“Epson Device Admin” sayfa 123](#)

Wi-Fi Bağlantısından Ethernet Bağlantısına Değiştirme

Kontrol Panelinden Ethernet'e Ağ Bağlantısını Değiştirme

Kontrol panelini kullanarak ağ bağlantısını Wi-Fi'den Ethernet'e değiştirmek için aşağıdaki adımları izleyin.

1. Ana ekranda **Ayarlar** ögesini seçin.
2. **Genel Ayarlar** > **Ağ Ayarları** > **Kablolu LAN Ayarı** ögesini seçin.

3. **Ayarı Başlat** ögesine dokunun.
4. Mesajı kontrol edin ve sonra ekranı kapatın.
Belirli bir süreden sonra ekran otomatik kapanır.
5. Yazıcıyı bir Ethernet kablosu kullanarak bir yönlendiriciye bağlayın.

İlgili Bilgi

➔ “Ethernet'e Bağlama” sayfa 26

Web Config'i Kullanarak Ethernet Bağlantısına Değiştirme

Web Config'i kullanarak Wi-Fi bağlantısını Ethernet bağlantısına değiştirin.

1. Web Config'e erişin ve **Ağ** sekmesi > **Wi-Fi** ögesini seçin.
Yönetici parolası ayarlandığında, kullanıcı adı ve parolayı girerek yönetici olarak oturum açın.
2. **Wi-Fi engelle** ögesine tıklayın.
3. Mesajı kontrol edin ve sonra **Tamam** ögesini seçin.
4. Yazıcı ve hub'ı (LAN anahtarı) Ethernet kablosuyla bağlayın.

Not:

Epson Device Admin ögesini kullanarak bağlantı yöntemini de değiştirebilirsiniz. Ayrıntılar için Epson Device Admin kılavuzuna veya yardımına bakın.

İlgili Bilgi

➔ “Web Config Erişimi” sayfa 32

➔ “Epson Device Admin” sayfa 123

Yazıcı İçin Bağlantı Noktasını Kullanma

Yazıcı aşağıdaki bağlantı noktasını kullanır. Bu bağlantı noktalarının gerektiğinde ağ yöneticisi tarafından kullanılabilir olmasına izin verilmelidir.

Ek

Gönderen (İstemci)	Kullanın	Hedef (Sunucu)	İletişim Kuralı	Bağlantı Noktası Numarası	
Yazıcı	Dosya gönderme (Yazıcıdan klasöre tarama kullanılırken)	FTP sunucusu	FTP (TCP)	20	
				21	
		Dosya sunucusu	SMB (TCP)	445	
			NetBIOS (UDP)	137	
				138	
		NetBIOS (TCP)		139	
	E-posta gönderme (Yazıcıdan postaya tarama kullanılırken)		SMTP sunucusu	SMTP (TCP)	25
				SMTP SSL/TLS (TCP)	465
		SMTP STARTTLS (TCP)		587	
	SMTP öncesinde POP bağlantısı (Yazıcıdan postaya tara kullanılırken)	POP sunucusu	POP3 (TCP)	110	
	Epson Connect kullanılırken	Epson Connect Sunucusu	HTTPS	443	
			XMPP	5222	
	Google Cloud Print'ten yazdırırken	Google Cloud Yazdırma Sunucusu	HTTPS	443	
			XMPP	5222	
	Kullanıcı bilgilerini toplama (Yazıcıdan kişileri kullanın)	LDAP sunucusu	LDAP (TCP)	389	
LDAP SSL/TLS (TCP)			636		
LDAP STARTTLS (TCP)			389		
E-posta gönderirken kullanıcı kimliği doğrulama	KDC sunucusu	Kerberos	88		
Kullanıcı bilgileri toplanırken kullanıcı kimliği doğrulama (Kişileri yazıcıdan kullanırken)					
Kontrol WSD	İstemci bilgisayar	WSD (TCP)	5357		
Document Capture Pro'dan itmeli tarama yaparken bilgisayar arayın	İstemci bilgisayar	Ağdan İtmeli Tarama Bulma	2968		

Gönderen (İstemci)	Kullanın	Hedef (Sunucu)	İletişim Kuralı	Bağlantı Noktası Numarası
İstemci bilgisayar	Yazıcıyı EpsonNet Config, yazıcı sürücüsü ve tarayıcı sürücüsü gibi bir uygulamadan bulun.	Yazıcı	ENPC (UDP)	3289
	EpsonNet Config, yazıcı sürücüsü ve tarayıcı sürücüsü gibi bir uygulamadan MIB bilgilerini toplayın ve ayarlayın.	Yazıcı	SNMP (UDP)	161
	LPR verileri iletme	Yazıcı	LPR (TCP)	515
	RAW verileri iletme	Yazıcı	RAW (Port9100) (TCP)	9100
	WSD yazıcısını arama	Yazıcı	WS-Bulma (UDP)	3702
	Document Capture Pro'dan tarama verilerini iletme	Yazıcı	Ağdan Tarama (TCP)	1865
	Document Capture Pro'dan itme tarama yaparken iş bilgilerini toplama	Yazıcı	Ağdan İtmeli Tarama	2968

Ayarlar İçin Menü Seçenekleri

Çeşitli ayarları yapmak için yazıcının ana ekranında **Ayarlar** ögesini seçin.

Genel Ayarlar İçin Menü Seçenekleri

Kontrol panelindeki menüleri aşağıda açıklandığı gibi seçin.

Ayarlar > Genel Ayarlar

Genel Ayarlar içindeki Temel Ayarlar için Menü Seçenekleri

LCD Parlaklığı:

LCD ekranın parlaklığını ayarlayın.

Ses:

Ses seviyesini ayarlayın ve ses türünü seçin.

Çift Besleme Algıla:

ADF ile tararken çift beslenen kağıt hatasını algılamak için **Açık** ögesini seçin.

Uyku Zmnlaycısı:

Yazıcı herhangi bir işlem gerçekleştirmediğinde uyku moduna (enerji tasarrufu modu) girmek için geçecek süreyi ayarlayın. Ayarlanan süre geçtiğinde LCD ekran kararır.

Kapatma Ayarları:

Ürününüz, satın alındığı konuma bağlı olarak bu özelliğe veya **Kapanma Zamanı** özelliğine sahip olabilir.

 Etkin Değilse Kapat

Bu ayarı belirtilen süre kadar kullanılmadığında yazıcıyı otomatik kapatmak için seçin. Herhangi bir artış, ürünün enerji verimliliğini düşürür. Herhangi bir değişiklik yapmadan önce lütfen çevreyi düşünün.

 Bağlantı Kesilirse Kapat

Bu ayarı USB bağlantı noktasını da içermek üzere tüm bağlantı noktalarının bağlantısı kesildikten 30 dakika sonra yazıcıyı kapatmak için seçin. Bu özellik bölgenize bağlı olarak kullanılamayabilir.

Tarih/Saat Ayarları:
 Tarih/Saat

Güncel tarih ve saati girin.

 Yaz Saati

Bölgeniz için geçerli yaz saati ayarını seçin.

 Zaman Farkı

Yerel saatiniz ile UTC (Koordineli Evresel Saat) arasındaki saat farkını girin.

Ülke/Bölge:

YAZICINIZI kullandığınız ülkeyi veya bölgeyi seçin.

Dil/Language:

LCD ekranda kullanılan dili seçin.

Başlangıç Ekranı:

Yazıcı açıldığında ve **Çalışma Zaman Aşımı** etkinleştirildiğinde LCD ekranda görüntülenen ilk menüyü belirtin.

Ana Ekranı Düzenle:

LCD ekrandaki simgelerin düzenini değiştirin. Ayrıca simgeleri ekleyebilir, kaldırabilir ve taşıyabilirsiniz.

Duvar Kâğıdı:

LCD ekranın arka plan rengini değiştirin.

Ayrıca bir bellek cihazından arka plan görüntüsü de seçebilirsiniz. Yalnızca JPEG biçimi desteklenir.

Çalışma Zaman Aşımı:

Belirli bir süre için hiç işlem gerçekleştirilmediğinde başlangıç ekranına dönmek için **Açık** ögesini seçin. Kullanıcı kısıtlamaları uygulandığında ve belirtilen bir süre için hiç işlem gerçekleştirilmediğinde, oturumunuz kapatılır ve ilk ekrana dönersiniz. Yazdırırken durum monitöründen veya iptal düğmesinden duraklatıldığında ve belirtilen süre için hiç işlem gerçekleştirilmediğinde, yazdırma otomatik devam eder. Bu özellik için **Kplı** ögesini seçerseniz, yazdırma duraklatıldıktan sonra otomatik olarak devam etmez.

Klavye:

LCD ekrandaki klavye düzenini değiştirin.

Varsayılan Ekran (Job/Status)

Varsayılan Ekran (Job/Status) ögesine dokunduğunuzda görüntülemek istediğiniz varsayılan bilgileri seçin.

Ekran Efektleri:

Ekranlar arasında geçiş yaparken **Açık** ögesini seçin animasyon efektlerini etkinleştirmek için. **Kıplı** ögesini seçerseniz, ekran değiştirme daha hızlı olur.

Yönetici Kilidi Öğeleri

Bu öğeler **Ayarlar > Genel Ayarlar > Sistem Yöneticisi > Güvenlik Ayarları > Yntci Ayarları > Kilit Ayarları** etkinleştirildiğinde kilitlenen öğelerdir.

Öge	Panel kilidi
Temel Ayarlar	-
LCD Parlaklığı	-
Ses	-
Çift Besleme Algıla	✓*1
Uyku Zmnlaycsı	✓
Kapatma Ayarları	✓
Tarih/Saat Ayarları	✓
Ülke/Bölge	✓
Dil/Language	✓*1
Başlangıç Ekranı	✓
Ana Ekranı Düzenle	✓
Duvar Kâğıdı	✓
Çalışma Zaman Aşımı	✓
Klavye	-
Varsayılan Ekran (Job/Status)	✓

✓ = Kilitlenecek.

- = Kilitlenmeyecek.

*1 Kilidi **Genel Ayarlar > Sistem Yöneticisi > Güvenlik Ayarları > Kısıtlamalar** ögesinden etkinleştirebilir veya devre dışı bırakabilirsiniz.

Genel Ayarlar içindeki Yzc Ayarları için Menü Seçenekleri

Kağıt Kaynağı Ayarları:

Kâğıt Ayarı:

Yüklediğiniz kağıt boyutu ve kağıt türünü belirtmek için kağıt kaynağını seçin. **Kağıt Boyutu Otomatik Algılama** etkinleştirildiğinde, yazıcı yüklediğiniz kağıt boyutunu algılar.

ÇA Tepsi Önceliği:

Açık içinde yüklü kağıda yazdırma önceliği vermek için MP Tepsi ögesini seçin.

A4/Otomatik Kağıt Geçişi:

Letter olarak ayarlanmış kağıt kaynağı olmadığında A4 boyutta olarak ayarlanmış kağıt kaynağından kağıt beslemek için **Açık** ögesini seçin veya A4 olarak ayarlanmış kağıt kaynağı olmadığında Letter boyut olarak ayarlanmış kağıt kaynağından besleyin.

Oto Seçme Ayarları:

Kağıt ayarlarınızla eşleşen kağıt içeren kaynaklardan kağıda otomatik yazdırmak için ayarlar için **Açık** ögesini seçin.

Hata Uyarısı:

Seçili kağıt boyutu veya türü yüklenen kağıtla eşleşmediğinde bir hata mesajı görüntülemek için **Açık** ögesini seçin.

Kâğıt Ayarı Otomatik Görüntüle:

Kağıt kaynağında kağıt yüklerken **Açık** ekranını görüntülemek için **Kâğıt Ayarı** ögesini seçin.

Kullanıcı Tanımlı Kâğıt Boyutu Listesi:

Kullanıcı tanımlı boyut düzenlemeyi değiştirebilirsiniz. Düzensiz boyutta kağıda sık sık yazdırıyorsanız bu kullanışlıdır.

Çıktı: Kopyala:

Kopyalarken nereye çıkaracağınızı seçin.

Çıktı: Diğer:

Kopyalar dışında bir şey yazdırırken nereye çıkaracağınızı seçin.

Basım Dili:

USB arayüzü veya ağ arayüzü için yazdırma dilini seçin.

Genel Yazdırma Ayarları:

Yazıcı sürücüsünü kullanmadan bir harici aygıtı ile yazdırma yaptığınızda bu yazdırma ayarları uygulanır.

Üst Ofset:

Kağıdın üst kenar boşluğunu ayarlayın.

Sol Ofset:

Kağıdın sol kenar boşluğunu ayarlayın.

Ek**Arkada Üst Ofset:**

2 taraflı yazdırma gerçekleştirirken sayfanın arka kısmı için üst kenar boşluğunu ayarlayın.

Arkada Sol Ofset:

2 taraflı yazdırma gerçekleştirirken sayfanın arka kenar boşluğu için sol kenar boşluğunu ayarlayın.

Boş Sayfayı Atla:

Yazdırma verilerinde boş sayfaları otomatik olarak atlar.

İş Ayırma

İşlere göre ayrılmış kopyaları çıkarmak için **Açık** ögesini seçin.

Sırlıyı Döndür

Birden fazla kopya yazdırırken her kopyayı 90 derece döndürmek için **Açık** ögesini seçin.

Kullanıcı Başına Sayfa ekle

Bir bilgisayardan yazdırırken gönderene göre işler arasına bir kaydırma sayfası eklemek için **Açık** ögesini seçin. Kaydırma kağıtları belirtilen kağıt kaynağından eklenir.

PDL Baskı Yplandırması:

PCL veya PostScript yazdırma için kullanmak istediğiniz PDL Baskı Yplandırması seçeneklerini seçin.

Genel Ayarlar: Kağıt Boyutu

PCL veya PostScript yazdırma için varsayılan kağıt boyutunu seçin.

 Kağıt Türü

PCL veya PostScript yazdırma için varsayılan kağıt türünü seçin.

 Yön

PCL veya PostScript yazdırma için varsayılan yönelimi seçin.

 Kalite

PCL veya PostScript yazdırma için yazdırma kalitesini seçin.

 Mürekkep Tasarrufu Modu

Yazdırma yoğunluğunu azaltarak mürekkep tasarrufu için **Açık** ögesini seçin.

 Baskı Emri

En Üstte Son Sayfa:

Dosyanın ilk sayfasından yazdırmaya başlar.

En Üstte İlk Sayfa:

Dosyanın son sayfasından yazdırmaya başlar.

 Kopya Sayısı

Yazdırılacak kopya sayısını ayarlayın.

 CiltKenarBoşl.

Ciltleme konumunu seçin.

Ek

 Otomatik Kâğıt Çıkarma

Yazdırma işi sırasında yazdırma durduğunda kağıdı otomatik çıkarmak için **Açık** ögesini seçin.

 2 Taraflı Yazdırma

2 taraflı yazdırmayı gerçekleştirmek için **Açık** ögesini seçin.

PCL Menüsü:

 Yazı Tipi Kaynağı

Yerleşik

Yazıcıda önceden yüklü bir yazı tipini kullanmak için seçin.

İndirme

İndirdiğiniz bir yazı tipini kullanmak için seçin.

 Font Number

Varsayılan yazı tipi kaynağı için varsayılan yazı tipi numarasını seçin. Kullanılabilir numara, yaptığınız ayarlara bağlı olarak değişir.

 Aralık

Yazı tipi ölçeklenebilirse ve sabit karakter aralığına sahipse varsayılan yazı tipi karakter aralığını ayarlayın. 0,01 artışlarla 0,44 ile 99,99 cpi (inç başına karakter) arasında seçim yapabilirsiniz.

Yazı tipi kaynağına veya yazı tipi numarası ayarlarına bağlı olarak bu öge görünmeyebilir.

 Nokta Bytu

Yazı tipi ölçeklenebilirse ve orantılıysa varsayılan yazı tipi yüksekliğini ayarlayın. 4,00 ile 999,75 nokta arasında seçim yapabilir ve 0,25 kademeli olarak artırabilirsiniz.

Yazı tipi kaynağına veya yazı tipi numarası ayarlarına bağlı olarak bu öge görünmeyebilir.

 Simge Kümesi

Varsayılan sembol kümesini seçin. Yazı tipi kaynağında ve yazı tipi numarası ayarında seçtiğiniz yazı tipi yeni sembol kümesi ayarında kullanılmıyorsa, yazı tipi kaynağı ve yazı tipi numarası ayarları otomatik olarak varsayılan değer, IBM-US ile değiştirilir.

 Satır

Seçilen kağıt boyutu ve yönü için satır sayısını ayarlayın. Bu satır aralığı (VMI) değişimine neden olur ve yeni VMI değeri yazıcıya kaydedilir. Yani bu, sayfa boyutu veya yönü ayarlarında daha sonraki değişiklikler kayıtlı VMI'ya dayalı olarak Form değerinde değişimlere neden olur.

 CR İşlevi

Belirli bir işletim sisteminden bir sürücü ile yazdırırken satır besleme komutunu seçin.

 LF İşlevi

Belirli bir işletim sisteminden bir sürücü ile yazdırırken satır besleme komutunu seçin.

 Kâğıt Kaynağı Atama

Kâğıt kaynağı seçme komutu atamasını ayarlayın. **4** seçildiğinde, komutlar HP LaserJet 4 ile uyumlu olarak ayarlanır. **4K** seçildiğinde, komutlar HP LaserJet 4000, 5000 ve 8000 ile uyumlu olarak ayarlanır. **5S** seçildiğinde, komutlar HP LaserJet 5S ile uyumlu olarak ayarlanır.

PS3 Menüsü:

 Hata Sayfası

PostScript veya PDF yazdırma sırasında bir hata oluşursa durumu gösteren bir sayfayı yazdırmak için **Açık** öğesini seçin.

 İkili

İkili resimler içeren verileri yazdırırken **Açık** öğesini seçin. Yazıcı sürücüsü ayarı ASCII olarak ayarlansa bile uygulama ikili verileri gönderebilir ancak bu özellik etkinleştirildiğinde verileri yazdırabilirsiniz.

 PDF Sayfa Boyutu

Bir PDF dosyası yazdırırken kağıt boyutunu seçin. **Oto** seçilirse kağıt boyutu ilk sayfanın boyutuna göre belirlenir.

Oto Hata Çzçü:

2 taraflı yazdırma hatası veya bir bellek dolu hatası oluştuğunda gerçekleştirilecek eylemi seçin.

 Açık

Bellek dolu hatası oluştuğunda bir uyarı görüntüler ve 2 taraflı yazdırma hatası oluşursa tek taraflı moda yazdırır veya yalnızca yazıcının işleyebildiğini yazdırır.

 Kplı

Bir hata mesajı görüntüler ve yazdırmayı iptal eder.

Bellek Aygıtı Arayüzü:

Yazıcının takılı bir bellek cihazına erişmesini sağlamak için **Etkin** öğesini seçin. **Dvr dışı** seçilirse verileri yazıcıyla bellek cihazına kaydedemezsiniz. Bu, gizli belgelerin yasa dışı bir şekilde kaldırılmasını önleyecektir.

Kalın Kağıt:

Çıktılarınıza mürekkep bulaşmasını önlemek için **Açık** öğesini seçin, ancak bu yazdırma hızını düşürebilir. Bu özelliği kullanarak bulaşmayı önleyemiyorsanız, yazdırma yoğunluğunu ve kopyalama yoğunluğunu azaltmayı deneyin.

Sessiz Mod:

Yazdırma sırasında gürültüyü azaltmak için **Açık** öğesini seçin, ancak bu yazdırma hızını düşürebilir. Seçtiğiniz kağıt türüne ve yazdırma kalitesi ayarlarına bağlı olarak, yazıcının gürültü düzeyinde hiç fark olmayabilir.

Sonlandırmayı Optimize Edin:

Kağıt yanlış hizalamasını azaltmak ve yazıcının zımbalama ve kağıt yığma özelliğini iyileştirmek için **Açık** öğesini seçin. Bu özelliği kullanma yazdırma hızını azaltır.

Yazdırma Hızı Önceliği

Yazıcının yazdırma hızını kağıt türüyle eşleştirmesi ve veri koşullarını yazdırması için **Kplı** öğesini seçin. Bu, yazdırma kalitesinin azalmasını ve kağıt sıkışıklıklarını önlemenizi sağlar.

PC Bğlntısı USB üzerinden

Etkinleştirdiğinizde, USB yoluyla bağlı bilgisayar tarafından erişime izin verebilirsiniz.

Devre dışı bıraktığınızda ağ yoluyla olmayan yazdırmayı yasaklayabilirsiniz.

USB I/F Zmn Aşm Ayarı:

Yazıcı, bir PostScript yazıcı sürücüsünden veya PCL yazıcı sürücüsünden bir yazdırma işi aldıktan sonra bilgisayarla USB iletişimini sonlandırmadan önce geçmesi gereken saniye olarak süre uzunluğunu belirtin. PostScript yazıcı sürücüsünden veya PCL yazıcısı sürücüsünden iş sonlandırma açık bir şekilde tanımlanmadıysa sonsuz USB iletişimine neden olabilir. Bu durumda yazıcı, belirtilen süre geçtikten sonra iletişimi sonlandırır. İletişimi sonlandırmak istemiyorsanız 0 (sıfır) girin.

Genel Ayarlar içindeki Ağ Ayarları için Menü Seçenekleri**Wi-Fi Ayarı:**

Kablosuz ağ ayarlarını yapın veya değiştirin. Aşağıdan bağlantı yöntemini seçin ve sonra LCD paneldeki talimatları izleyin.

- Yönlendirici
- Wi-Fi Direct

Kablolu LAN Ayarı:

LAN kablosu ve yönlendirici kullanan ağ bağlantısını yapın veya değiştirin. Bu kullanılırken, Wi-Fi bağlantıları devre dışı bırakılır.

Ağ Durumu:

Mevcut ağ ayarlarını görüntüler veya yazdırır.

Bağlantı Kontrolü:

Geçerli ağ bağlantısını kontrol eder ve bir rapor yazdırır. Bağlantıda herhangi bir sorun varsa sorunu çözmek için rapora bakın.

Gelişmiş:

Aşağıdaki ayrıntılı ayarları yapın.

- Aygıt Adı
- TCP/IP
- Proxy Sunucu
- E-posta Sncsu
- IPv6 Adresi
- MS Ağ Paylaşımı
- NFC
- Bağlantı Hızı ve Çift Yönlü
- HTTP'yi HTTPS'ye yönlendir
- IPsec/IP Filtreleme devre dışı bırak
- IEEE802.1X devre dışı bırak

Genel Ayarlar içindeki Web Hizmeti Ayarları için Menü Seçenekleri

Epson Connect Servisleri:

Yazıcının Epson Connect hizmetine kayıtlı ve bağlı olup olmadığını görüntüler.

Kayıt ol öğesine basarak ve talimatları izleyerek hizmeti kaydedebilirsiniz.

Kaydettiğinizde, aşağıdaki ayarları değiştirebilirsiniz.

Beklet/Sürdür

Kaydı Kaldır

Ayrıntılar için aşağıdaki web sitesine bakın.

<https://www.epsonconnect.com/>

<http://www.epsonconnect.eu> (yalnızca Avrupa)

Google Cloud Print Servisleri:

Yazıcının kayıtlı ve Google Cloud Print servislerine bağlı olup olmadığını görüntüler.

Kaydettiğinizde, aşağıdaki ayarları değiştirebilirsiniz.

Etkin/Dvr dışı

Kaydı Kaldır

Google Cloud Print hizmetine kaydetme hakkında ayrıntılar için aşağıdaki web sitesine bakın.

<https://www.epsonconnect.com/>

<http://www.epsonconnect.eu> (yalnızca Avrupa)

Genel Ayarlar içindeki Sistem Yöneticisi için Menü Seçenekleri

Bu menüyü kullanarak, ürünü bir sistem yöneticisi olarak koruyabilirsiniz. İşinize veya ofis stiline uyacak şekilde tek tek kullanıcılar için ürün özelliklerini kısıtlamanızı da sağlar.

İrtibatlar Yöneticisi:

Kişiler için aşağıdaki ayarları yapabilirsiniz.

Ekle/Dğşt/Sil:

E-postya Tara ve Ağ Klasörüne/FTP'ye Tara menüleri için kişileri kaydedin ve/veya silin.

Sık:

Hızlı bir şekilde erişmek için sık kullanılan kişileri kaydedin. Listenin sırasını da değiştirebilirsiniz.

Kişileri Yazdır:

Kişi listenizi yazdırın.

Seçenekleri Görüntüle:

Kişi listesinin görüntülenme şeklini değiştirin.

Arama Seçenekleri:

Kişileri arama yöntemini değiştirin.

Yazdırma Kafası Temizleme Ayarları:

Yazdırma başlığı temizleme için aşağıdaki ayarları yapabilirsiniz.

Otomatik Temizleme:

Yazdırmadan önce veya yazdırdıktan sonra yazdırma başlığı püskürtme uçlarının tıkanıp tıkanmadığını kontrol edin.

Kontrol etmenin bir sonucu olarak gerekirse yazdırma başlığı temizleme otomatik gerçekleştirilir.

Düzenli Temizleme:

Belirli sayıda sayfa yazdırılırken yazdırma başlığı temizlemeyi gerçekleştirmek için **Açık** öğesini seçin.

Dahili Bellek Verilerini Temizle:

Bu öğe PCL veya PostScript uyumlu yazıcıda görüntülenir.

İndirilmiş yazı tipi ve PCL yazdırma için makro ya da bir parolalı yazdırma işi gibi yazıcının dahili bellek verisini silin.

Sabit Disk Silme Ayarları:

Dahili sabit diskte depolanan verileri işlemek için ayarları yapın.

Kimliği doğrulanan yazdırma ve büyük miktarda kopyalama, tarama, yazdırma vb. için verileri işlemek için yazdırma, kopyalama ve tarama işleri geçici olarak sabit diske kaydedilir. Güvenli bir şekilde bu verileri silmek için ayarları yapın.

Otomatik Bellek Silme Ayarı:

Etkinleştirildiğinde, örneğin yazdırma veya tarama tamamlandığında, gereksiz hale geldiğinde sonuç olarak hedef veri silinir. Silinecek hedef bu işlev etkinleştirilirken yazılan verilerdir.

Sabit diske erişim gerekli olduğundan, güç tasarrufu moduna girmek için süre ertelenecektir.

Tüm Belleği Sil:

Sabit diskteki tüm verileri siler. Biçimlendirme sırasında diğer işlemleri gerçekleştiremez veya aygıtı kapatamazsınız.

Yüksek Hız: Özel silme komutuyla tüm verileri siler.

Üzerine Yaz: Özel silme komutuyla tüm verileri siler ve tüm verileri silmek için tüm alanlardaki diğer verilerin üzerine yazar.

Güvenlik Ayarları:

Aşağıdaki güvenlik ayarlarını yapabilirsiniz.

Kısıtlamalar:

Panel kilidi etkinleştirildiğinde aşağıdaki öğelerin ayarlarını değiştirmeye izin verin.

Ek

- İş günlüğü erişimi
- İrtibatlar Kaydetmeye/ Silmeye Erişim
- Ağ Klasörüne/FTP'ye Tara Yazım Kaydetme Geçmiş erişimi
- Son E-postaya Tara erişimi
- E-postaya Tara Gönderilen Geçmişini Göster erişimi
- E-postaya Tara Yazım Gönderilen Geçmiş erişimi
- Dile erişim
- Kalın Kağıt erişimi
- Sessiz Mod erişimi
- Yazım Hızı Önceliği erişimi
- Çift Kağıt Tespiti erişimi
- Kişisel Verilerin Korunması
- Kopya Çıkış Tepsisi Erişimi
- Kapatmayı Kabul Et

Erişim Denetimi:

Ürün özelliklerini kısıtlamak için **Açık** öğesini seçin. Bu, kullanıcıların kontrol paneli özelliklerini kullanabilmeleri için kullanıcı adları ve parolalarıyla ürün kontrol panelinde oturum açmasını gerektirir.

- Bilinmeyen Kullanıcı İşlerini Kabul Et
Gereken kimlik doğrulama bilgilerine sahip olmayan işlere izin verilip verilmeyeceğini seçin.
- Yalnızca Gizli İşleri Kabul Et
Yalnızca gizli işleri yazdırıp yazdırmamayı seçin.
- İş Durumuna Erişimi Kısıtla
Kullanıcıların diğer kullanıcıların işlerine erişmelerine izin verip vermemeyi seçin.

Yntci Ayarları:

- Yönetici Parolası
Bir yönetici parolasını ayarlayın, değiştirin ve silin.
- Kilit Ayarları
Kontrol panelinin, **Yönetici Parolası** kısmında kaydettirilen şifre kullanılarak kilitlenip kilitlenmeyeceğini seçin.

Şifre İlkesi:

Aşağıdaki parola kuralları için ayarlar yapmak için **Açık** öğesini seçin.

- En Az Şifre Uzunluğu
- Büyük Harfleri Dâhil Et
- Küçük Harfleri Dâhil Et
- Rakamları Dâhil Et
- Noktalama İşaretlerini Dâhil Et

Denetim Günlüğü

Bir denetim günlüğü kaydetmek için **Açık** ögesini seçin.

Başlangıçta Program Doğrulama

Başlatırken yazıcının programını doğrulamak için **Açık** ögesini seçin.

Varsayılan Ayarları Geri Yükle:

Aşağıdaki menülerdeki ayarları varsayılanlarına sıfırlayın.

- Ağ Ayarları
- Kopya Ayarları
- Tarama Ayarları
- Tüm Vrlri ve Ayarları Tmzle

Aygıt Yazılımı Güncelleme:

Geçerli sürümünüz ve kullanılabilir güncellemeler hakkında bilgi gibi belenim bilgilerini alabilirsiniz.

Bildirim:

Belenim güncellemesi kullanılabiliriyorsa bir bildirim almak için **Açık** ögesini seçin.

Yazdırma Sayacı İçin Menü Seçeneği

Yazıcıyı satın aldığınız zamandan itibaren toplam baskı sayısını görüntüler. Sonucu yazdırmak istediğinizde **Sayfa Yazdır** ögesine dokunun.

Besleme Durumu İçin Menü Seçeneği

Bakım kutusunun yaklaşık seviyesini ve hizmet ömrünü görüntüler.

Bir ! işareti görüntülediğinde, mürekkep azalmaktadır veya bakım kutusu dolmak üzeredir. Bir X işareti görüntülediğinde, mürekkep bittiğinden veya bakım kutusu dolu olduğundan öğeyi değiştirmeniz gerekir.

Bakım İçin Menü Seçenekleri

Yazdırma kalitesini korumak için yazdırma kafasını temizlemek için aşağıdaki özellikleri kullanın.

Yzdrm Kafası Bşlk Kntrolü:

Bu özelliği yazdırma kafası başlıklarının tıkalı olup olmadığını kontrol etmek için seçin. Yazıcı bir başlık kontrol deseni yazdırır.

Yzdrm Kafası Tmzleme:

Bu özelliği yazdırma kafasındaki tıkalı başlıkları temizlemek için seçin.

Dil/Language İçin Menü Seçeneği

LCD ekranda kullanılan dili seçin.

Yazıcı Durumu/Yazdır İçin Menü Seçenekleri

Yazdırma Durumu Sayfası:

Yapılandırma Durum Sayfası:

Mevcut yazıcı durumu ve ayarlarını gösteren bilgi sayfalarını yazdırın.

Tedarik Durum Kıd:

Sarf malzemelerinin durumunu gösteren bilgi sayfalarını yazdırın.

Kullanım Geçmiş Sayfası:

Yazıcı kullanım geçmişini gösteren bilgi sayfalarını yazdırın.

PS3 Font Listesi:

PostScript yazıcısı için kullanılacak yazı tiplerinin bir listesini yazdırın.

PCL Yazı Tipi Listesi:

PCL yazdırma için kullanılacak yazı tiplerinin bir listesini yazdırın.

Ağ:

Kablolu LAN/Wi-Fi Durumu:

Geçerli ağ bağlantı durumunu görüntüler.

Wi-Fi Direct Durumu:

Geçerli ağ bağlantı durumunu görüntüler.

E-posta Sncu Drmu:

Geçerli ayarları görüntüler.

Yazdırma Durumu Sayfası:

Geçerli ağ ayarlarını yazdırır.

İrtibatlar Yöneticisi İçin Menü Seçenekleri

Ekle/Dğışt/Sil:

E-postya Tara ve Ağ Klasörüne/FTP'ye Tara menüleri için kişileri kaydedin ve/veya silin.

Sık:

Hızlı bir şekilde erişmek için sık kullanılan kişileri kaydedin. Listenin sırasını da değıştirebilirsiniz.

Kişileri Yazdır:

Kişi listenizi yazdırın.

Seçenekleri Görüntüle:

Kişi listesinin görüntülenme şeklini değiştirin.

Arama Seçenekleri:

Kişileri arama yöntemini değiştirin.

Kullanıcı Ayarları İçin Menü Seçenekleri

Kontrol panelindeki menüleri aşağıda açıklandığı gibi seçin.

Ayarlar > Kullanıcı Ayarları

Yöneticiniz tarafından kilitlenmiş ayarları değiştiremezsiniz.

Aşağıdaki menülerin varsayılan ayarlarını değiştirebilirsiniz.

- Ağ Klasörüne/FTP'ye Tara
- E-postya Tara
- Bellek Aygıtına Tara
- Buluta Tara
- Kopya Ayarları

Kimlik Denetimi Sistemi İçin Menü Seçeneği

Kimlik Doğrulama Sistemi'nin ve Epson Açık Platformu'nun durumunu kontrol edebilirsiniz.

Kimlik Doğrulama Aygıtı Durumu

Kimlik Doğrulama Sistemi'nin durumunu görüntüler.

Epson Open Platform Bilgileri

Epson Open Platform durumunu görüntüler.

Kuruluş için Gelişmiş Güvenlik Ayarları

Bu bölümde gelişmiş güvenlik özelliklerini açıklıyoruz.

Güvenlik Ayarları ve Tehlikeyi Önleme

Yazıcı bir ağa bağlandığında, aygıt uzak bir konumdan erişebilirsiniz. Ek olarak, çoğu insan çalışma etkinliğini ve rahatlığını iyileştirmeye yardımcı olan yazıcıyı paylaşabilir. Ancak, yasal olmayan erişim, yasal olmayan kullanım ve verilerde değiştirme gibi riskler artar. Yazıcıyı Internet'e erişebileceğiniz bir ortamda kullanırsanız, riskler daha da büyür.

Dışarıdan erişim koruması olmayan yazıcılar için Internet'ten yazıcıda depolanan iş günlüklerini yazdırmak mümkün olacaktır.

Bu riskten kaçınmak için Epson yazıcıların çok çeşitli güvenlik teknolojileri vardır.

Müşterinin ortam bilgileriyle oluşturulmuş ortam koşullarına göre yazıcıyı gerektiği gibi ayarlayın.

Ad	Özellik türü	Ayarlanacaklar	Korunacaklar
SSL/TLS iletişimleri	Epson Connect kullanılarak ve belenim güncellenerek web tarayıcısından bilgisayarla iletişim kurma gibi Internet'te yazıcıdan Epson sunucusuna erişirken iletişim içeriği SSL/TLS iletişimleri ile şifrelenir.	Bir CA imzalı sertifika edinin ve sonra onu yazıcıya alın.	CA imzalı sertifika ile bir yazıcı kimliğini temizleme kişiselleştirme ve yetkisi erişimi önler. Ek olarak, SSL/TLS'nin iletişim içeriği korunur ve verileri yazdırma ve kurulum bilgileri için içeriğin sızmasını önler.
Protokollerin kontrolü	Yazıcılar ve bilgisayarlar arasında iletişim için kullanılacak protokolleri ve hizmetleri kontrol eder ve özellikleri etkinleştirir ve devre dışı bırakır.	Özelliklere uygulanan bir protokol veya hizmete ayrı ayrı izin verilir veya engellenir.	Kullanıcıların gereksiz işlevlerini kullanmalarını önleyerek beklenmedik kullanım yoluyla oluşabilecek güvenlik risklerini azaltma.
IPsec/IP filtreleme	Belirli bir istemciden veya belirli bir türden verilerin bölünmesine ve kesilmesine izin vermeye ayarlayabilirsiniz. IPsec verileri IP paket birimleriyle (şifreleme ve kimlik doğrulama) koruduğundan, güvenli olmayan protokolle güvenli bir şekilde iletişim kurabilirsiniz.	Yazıcıya erişebilen istemciyi veya veri türünü ayarlamak için temel bir ilke ve özel ilke oluşturun.	Yetkisiz erişime ve değiştirmeye ve iletişim verilerinin yazıcıyı kesmesine karşı koruyun.
IEEE 802.1X	Wi-Fi ve Ethernet'te kimliği doğrulanmış yalnızca bir kullanıcının bağlanmasına izin verir. Yalnızca izin verilen bir kullanıcının yazıcıyı kullanmasına izin verir.	RADIUS sunucusuna kimlik doğrulama ayarı (kimlik doğrulama sunucusu).	Kimliği doğrulanmamış erişime ve yazıcının kullanılmasına karşı koruyun.

İlgili Bilgi

- ➔ [“Yazıcıyla SSL/TLS İletişimi” sayfa 149](#)
- ➔ [“İletişim Kurallarını Denetleme ve Kullanma” sayfa 157](#)
- ➔ [“IPsec/IP Filtrelemeyi Kullanan Şifrelenmiş İletişim” sayfa 162](#)
- ➔ [“Yazıcıyı bir IEEE802.1X Ağına Bağlama” sayfa 176](#)

Güvenlik Özelliği Ayarları

IPsec/IP filtrelemeyi veya IEEE802.1X'i ayarlarken, değiştirme veya kesinti gibi güvenlik risklerini azaltmak için ayar bilgileri iletişimi kurmak için SSL/TLS'yi kullanarak Web Config'e erişmeniz önerilir.

Ayrıca, bir Ethernet kablosu kullanarak yazıcıyı doğrudan bilgisayara bağlayarak ve sonra IP adresini bir web tarayıcısına girerek Web Config'i kullanabilirsiniz. Güvenlik ayarları tamamladıktan sonra yazıcı güvenli bir ortamda bağlanabilir.

Yazıcıyla SSL/TLS İletişimi

Yazıcıya SSL/TLS (Secure Sockets Layer (Güvenli Giriş Katmanı)/Transport Layer Security (Aktarım Katmanı Güvenliği)) iletişimi kullanılarak sunucu sertifikası ayarlandığında bilgisayarlar arasında iletişim yolunu şifreleyebilirsiniz. Bunu uzak ve yetkisiz erişimi önlemek istediğinizde yapın.

Dijital Sertifikasyon Hakkında

CA İmzalı Sertifika

Bu, CA (Sertifika Yetkilisi) tarafından imzalanan bir sertifikadır. Sertifika Yetkilisi'ne uygulamak için bunu alabilirsiniz. Bu sertifika yazıcının bulunduğu belgeler ve SSL/TLS iletişimi için kullanılır, bu yüzden veri iletişimi güvenliğini sağlayabilirsiniz.

SSL/TLS iletişimi için kullanıldığında, bir sunucu sertifikası olarak kullanılır.

IPsec/IP Filtreleme veya IEEE 802.1X iletişimi olarak ayarlandığında, bir istemci sertifikası olarak kullanılır.

CA Sertifikası

Bu, CA İmzalı Sertifika zincirinde bir sertifikadır, ayrıca orta CA sertifikası olarak adlandırılır. Diğer tarafın veya Web Config'in sunucusuna erişirken web tarayıcısı tarafından yazıcı sertifikası yolunu doğrulamak için kullanılır.

CA Sertifikası için yazıcıdan erişilen sunucu sertifikası yolunu doğrularken ayarlayın. Yazıcı için SSL/TLS bağlantısı için CA İmzalı Sertifika yolunu onaylamak için ayarlayın.

Yazıcının CA sertifikasını CA sertifikasının verdiği Sertifika Yetkilisi'nden alabilirsiniz.

Ayrıca, diğer sunucunun CA İmzalı Sertifika ögesini veren Sertifika Yetkilisi'nden diğer tarafın sunucusunu doğrulamak için kullanılan CA sertifikasını alabilirsiniz.

Kendinden İmzalı Sertifika

Bu, yazıcının imzaladığı ve kendisi verdiği bir sertifikadır. Kök sertifika olarak da adlandırılır. Verici kendisini belgelediğinden güvenilir değildir ve kişiselleştirmeyi önleyemez.

Güvenlik ayarı yaparken ve CA İmzalı Sertifika olmadan basit SSL/TLS iletişimi gerçekleştirirken kullanın.

Bir SSL/TLS iletişimi için bu sertifikayı kullanıyorsanız, sertifika bir web tarayıcısında kaydedilmediğinden web tarayıcısında bir güvenlik uyarısı görüntülenebilir. Kendinden İmzalı Sertifika ögesini yalnızca bir SSL/TLS iletişimi için kullanabilirsiniz.

İlgili Bilgi

- ➔ “CA İmzalı bir Sertifika Alma ve İçerme” sayfa 150
- ➔ “CA İmzalı bir Sertifika Silme” sayfa 154
- ➔ “Kendinden İmzalı Sertifika Güncelleme” sayfa 156

CA İmzalı bir Sertifika Alma ve İçe Aktarma

CA İmzalı bir Sertifika Alınması

CA imzalı bir sertifika almak için bir CSR (Sertifika İmzalama Talebi) oluşturun ve bununla sertifika yetkilisine başvurun. Web Config'i ve bir bilgisayarı kullanarak CSR oluşturabilirsiniz.

Web Config'i kullanarak bir CSR oluşturmak ve CA imzalı bir sertifika almak için aşağıdaki adımları izleyin. Web Config'i kullanarak CSR oluştururken, sertifika PEM/DER formatındadır.

1. Web Config'e erişin ve sonra **Ağ Güvenliği** sekmesini seçin. Sonra, **SSL/TLS > Sertifika veya IPsec/IP Filtreleme > İstemci Sertifikası** veya **IEEE802.1X > İstemci Sertifikası** ögesini seçin.
Neyi seçerseniz seçin, aynı sertifikayı alabilir ve ortak olarak kullanabilirsiniz.

2. **Oluştur CSR** ögesine tıklayın.
CSR oluşturma sayfası açılır.

3. Her öge için bir değer girin.

Not:

İzin verilen anahtar uzunluğu ve kısaltmalar sertifika yetkilisine bağlı olarak değişir. Her sertifika yetkilisinin kurallarına uygun talep hazırlayın.

4. **Tamam** ögesine tıklayın.

Bir tamamlanma mesajı görüntülenir.

5. **Ağ Güvenliği** sekmesini seçin. Sonra, **SSL/TLS > Sertifika veya IPsec/IP Filtreleme > İstemci Sertifikası** veya **IEEE802.1X > İstemci Sertifikası** ögesini seçin.

6. Her sertifika yetkilisinin belirlemiş olduğu formata uygun CSR'ı bilgisayarınıza indirmek için **CSR indirme** düğmelerinden birine tıklayın.

Önemli:

Tekrar bir CSR oluşturmayın. Bunu yaparsanız, verilen bir CA İmzalı Sertifika içe aktarılamayabilir.

7. Bir sertifika yetkilisine CSR'yi gönderin ve bir CA İmzalı Sertifika alın.

Her sertifika yetkilisinin gönderi yöntemi ve biçimi ile ilgili kurallarına uyun.

8. Verilen CA İmzalı Sertifika ögesini yazıcıya bağlı bir bilgisayara kaydedin.

Sertifikayı bir hedefe kaydettiğinizde CA İmzalı Sertifika alma işlemi tamamlanmış olur.

Kuruluş için Gelişmiş Güvenlik Ayarları

CSR Ayarlama Öğeleri

Öğeler	Ayarlar ve Açıklama
Anahtar Uzunluğu	CSR için anahtar uzunluğu seçin.
Ortak Ad	<p>1 ve 128 karakter arası girebilirsiniz. Eğer bu bir IP adresi ise, sabit bir IP adresi olmalıdır. 1 ila 5 arası IPv4 adresi, IPv6 adresi, ana bilgisayar adı, FQDN virgüllerle ayırarak girebilirsiniz.</p> <p>İlk öğe ortak adda depolanır ve diğer öğeler sertifika konusunun takma ad alanında depolanır.</p> <p>Örnek: Yazıcının IP adresi: 192.0.2.123, Yazıcı adı: EPSONA1B2C3 Ortak Ad: EPSONA1B2C3,EPSONA1B2C3.local,192.0.2.123</p>
Kuruluş/ Kuruluş Birimi/ Bölge/ Eyalet/İl	ASCII (0x20–0x7E) biçiminde 0 ve 64 arası karakter girebilirsiniz (Kuruluş Birimi, 55 karakteri aşamaz). Belirleyici isimleri virgüllerle ayırabilirsiniz.
Ülke	ISO-3166 tarafınca belirlenmiş iki haneli bir şehir kodu girin.

İlgili Bilgi

➔ “CA İmzalı bir Sertifika Alınması” sayfa 150

CA İmzalı bir Sertifikanın İçerik Aktarımı

Alınan CA İmzalı Sertifika ögesini yazıcıya alın.

Önemli:

- Yazıcının saat ve tarih ayarının doğru olduğundan emin olun. Sertifika geçersiz olabilir.
- Web Config tarafından hazırlanmış bir CSR kullanıyorsanız, her seferde bir adet sertifika içe aktarabilirsiniz.

1. Web Config'e erişin ve sonra **Ağ Güvenliği** sekmesini seçin. Sonra, **SSL/TLS > Sertifika** veya **IPsec/IP Filtreleme > İstemci Sertifikası** veya **IEEE802.1X > İstemci Sertifikası** ögesini seçin.
2. **İçerik Aktar** ögesine tıklayın
Sertifika içerik aktarım sayfası açılır.
3. Her öge için bir değer girin. Yazıcıya erişen web tarayıcısında sertifikanın yolunu doğrularken **CA Sertifikası 1** ve **CA Sertifikası 2** ögesini ayarlayın.

Nerede CSR oluşturduğunuza ve sertifikanın dosya formatına bağlı olarak gerekli ayarlar değişebilir. Aşağıdakilere göre, değerleri gerekli öğelere girin.

- Web Config'den alınmış PEM/DER formatında bir sertifika
 - Özel Anahtar:** Yazıcının özel bir anahtarı olduğu için yapılandırmayın.
 - Parola:** Yapılandırmayın.
 - CA Sertifikası 1/CA Sertifikası 2:** İsteğe bağlı
- Bilgisayardan alınmış, PEM/DER formatında bir sertifika
 - Özel Anahtar:** Ayarlamamız gerekir.
 - Parola:** Yapılandırmayın.
 - CA Sertifikası 1/CA Sertifikası 2:** İsteğe bağlı
- Bilgisayardan alınmış, PKCS#12 formatında bir sertifika
 - Özel Anahtar:** Yapılandırmayın.
 - Parola:** İsteğe bağlı
 - CA Sertifikası 1/CA Sertifikası 2:** Yapılandırmayın.

4. **Tamam** ögesine tıklayın.

Bir tamamlanma mesajı görüntülenir.

Not:

Sertifika bilgisini doğrulamak için **Onayla** ögesine tıklayın.

İlgili Bilgi

- ➔ “Web Config Erişimi” sayfa 32
- ➔ “CA İmzalı Sertifika İçerik Aktarım Ayarlama Öğeleri” sayfa 153

Kuruluş için Gelişmiş Güvenlik Ayarları

CA İmzalı Sertifika İçer Aktarım Ayarlama Öğeleri

- Server Certificate: Certificate (PEM/DER) (dropdown menu)
- Private Key: (Browse... button)
- Password: (text input field)
- CA Certificate 1: (Browse... button)
- CA Certificate 2: (Browse... button)

At the bottom of the page, there are two buttons: OK and Back. A note at the bottom of the form states: "Note: It is recommended to communicate via HTTPS for importing a certificate."

Öğeler	Ayarlar ve Açıklama
Sunucu Sertifikası veya İstemci Sertifikası	Bir sertifikanın formatını seçin. SSL/TLS bağlantısı için Sunucu Sertifikası görüntülenir. IPsec/IP Filtreleme veya IEEE 802.1X için İstemci Sertifikası görüntülenir.
Özel Anahtar	Bilgisayarda oluşturulmuş bir CSR kullanarak PEM/DER formatında bir sertifika alırsanız, sertifika ile eşleşen özel bir anahtar dosya belirleyin.
Parola	Sertifika alırken dosya biçimi Özel Anahtarlı Sertifika (PKCS#12) ise ayarlanan özel anahtarı şifrelemek için parolayı girin.
CA Sertifikası 1	Sertifikanızı biçimi Sertifika (PEM/DER) ise sunucu sertifikası olarak kullanılan CA İmzalı Sertifika veren sertifika yetkilisinin bir sertifikasını alın. İsterseniz bir dosya belirleyin.
CA Sertifikası 2	Sertifikanız Sertifika (PEM/DER) biçimindeyse CA Sertifikası 1 hazırlayan bir sertifika yetkilisinin sertifikasını içer aktarın. İsterseniz bir dosya belirleyin.

İlgili Bilgi

➔ “CA İmzalı bir Sertifikanın İçer Aktarımı” sayfa 152

CA İmzalı bir Sertifika Silme

Sertifika zaman aşımına uğradığında ya da şifreli bir bağlantıya gerek kalmadığında önemli bir sertifikayı silebilirsiniz.

**Önemli:**

Web Config tarafından hazırlanmış bir CSR kullanıyorsanız, silinmiş bir sertifikayı tekrar içe aktaramazsınız. Bu durumda CSR oluşturun ve tekrar bir sertifika alın.

1. Web Config'e erişin ve sonra **Ağ Güvenliği** sekmesini seçin. Sonra, **SSL/TLS > Sertifika veya IPsec/IP Filtreleme > İstemci Sertifikası** veya **IEEE802.1X > İstemci Sertifikası** ögesini seçin.
2. **Sil** ögesine tıklayın.
3. Görüntülenen mesajda, sertifikayı silmek istediğinizi onaylayın.

CA Sertifikası Yapılandırın

CA Sertifikası ögesini ayarladığınızda, yazıcının eriştiği sunucunun CA sertifikasına olan yolu doğrulayabilirsiniz. Bu, kişiselleştirmeyi önleyebilir.

CA Sertifikası ögesini CA İmzalı Sertifika verildiği Sertifika Yetkilisi'nden alabilirsiniz.

İlgili Bilgi

- ➔ “Web Config Erişimi” sayfa 32
- ➔ “CSR Ayarlama Öğeleri” sayfa 151
- ➔ “CA İmzalı bir Sertifikanın İçe Aktarımı” sayfa 152

Bir CA Sertifikası içe aktarma

CA Sertifikası ögesini yazıcıya verin.

1. Web Config'e erişin ve sonra **Ağ Güvenliği** sekmesi > **CA Sertifikası** ögesini seçin.
2. **İçe Aktar** ögesine tıklayın.

Kuruluş için Gelişmiş Güvenlik Ayarları

- İçe aktarmak istediğiniz CA Sertifikası ögesini belirleyin.

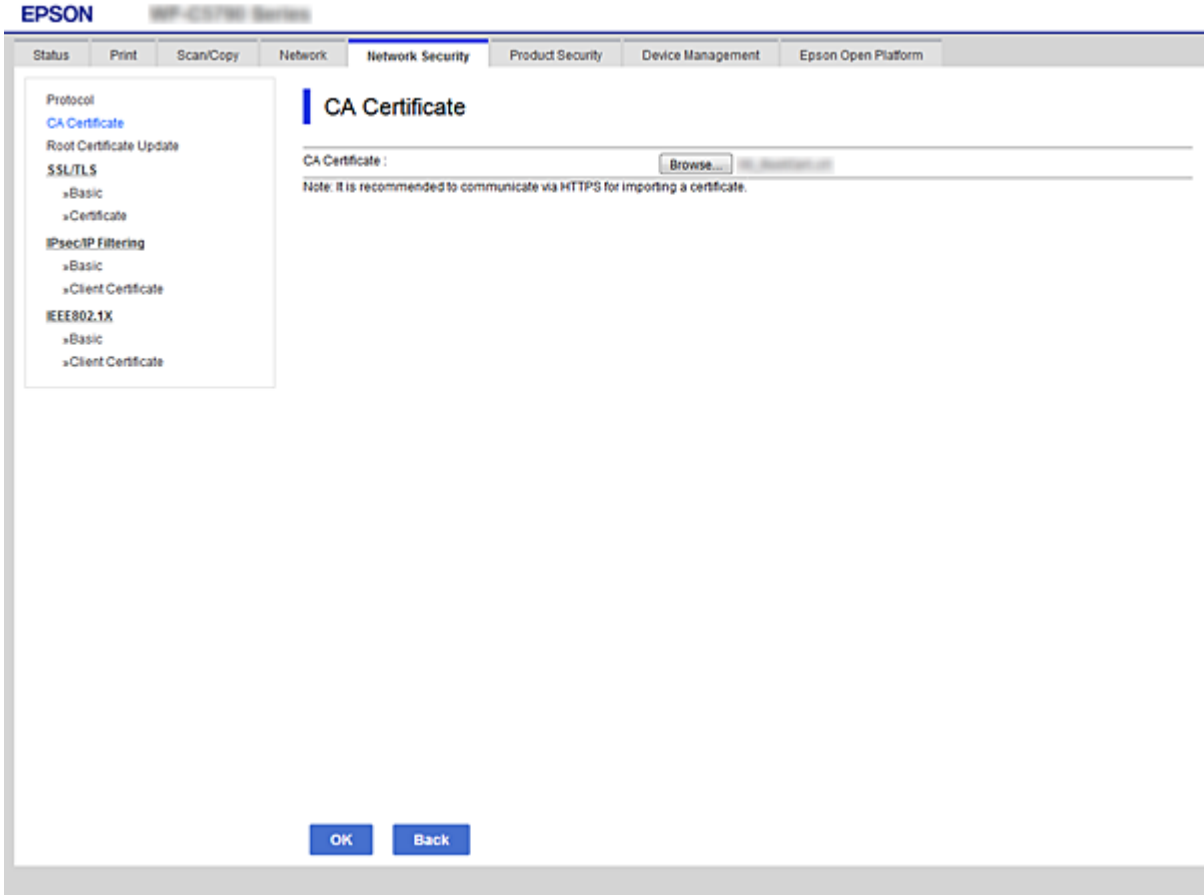

- Tamam** ögesine tıklayın.

İçe aktarma tamamlandığında **CA Sertifikası** ekranına döndürülürsünüz ve içe aktarılan CA Sertifikası görüntülenir.

Bir CA Sertifikası silme

İçe aktarılan CA Sertifikası ögesini silebilirsiniz.

- Web Config'e erişin ve sonra **Ağ Güvenliği** sekmesi > **CA Sertifikası** ögesini seçin.

Kuruluş için Gelişmiş Güvenlik Ayarları

- Silmek istediğiniz CA Sertifikası öğesinin yanındaki **Sil** düğmesine tıklayın.

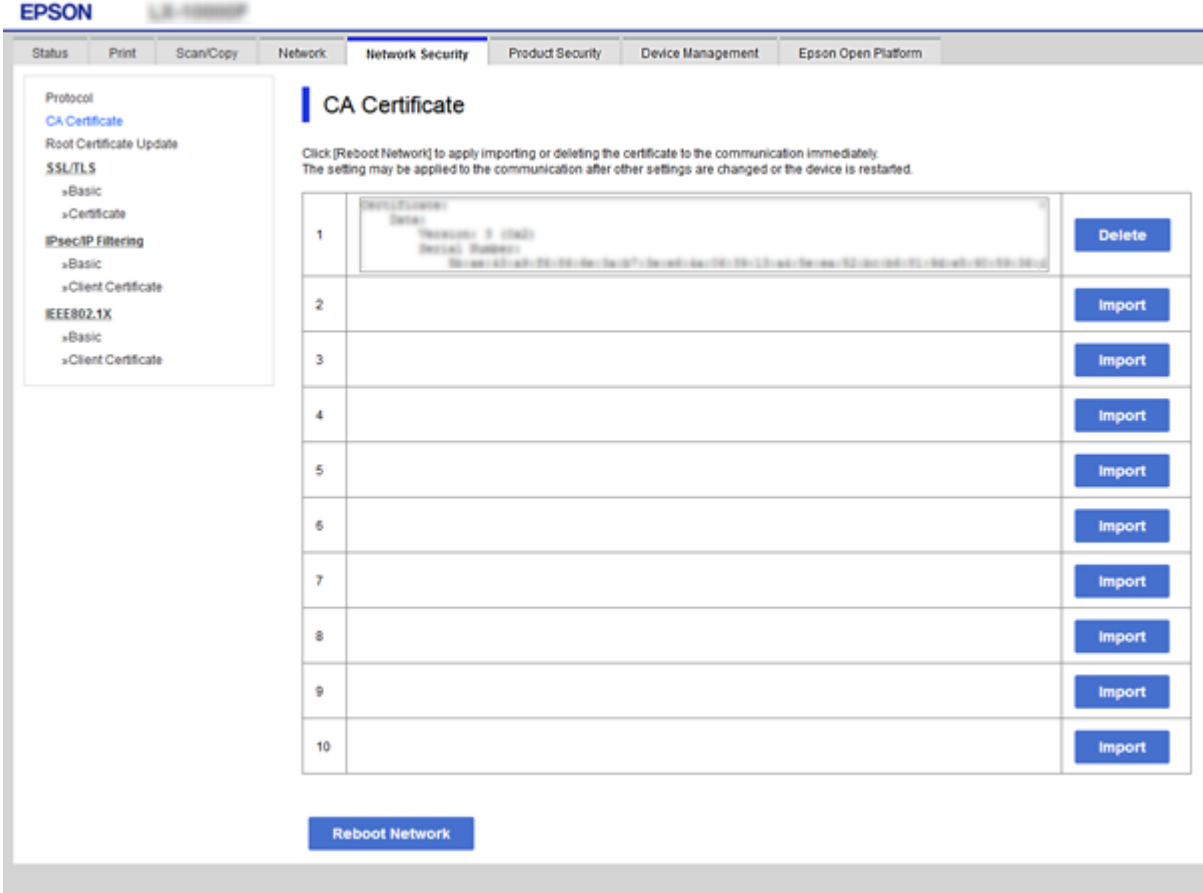

- Görüntülenen mesajda, sertifikayı silmek istediğinizi onaylayın.
- Ağı Yeniden Başlat** öğesini tıklayın ve sonra silinen CA Sertifikasının güncellenen ekranda listelenmediğini kontrol edin.

İlgili Bilgi

- ➔ “Web Config Erişimi” sayfa 32

Kendinden İmzalı Sertifika Güncelleme

Kendinden İmzalı Sertifika yazıcı tarafından verildiğinden, süresi dolduğunda veya açıklanan içerik değiştiğinde güncelleyebilirsiniz.

- Web Config'e erişin ve **Ağ Güvenliği** tab > **SSL/TLS** > **Sertifika** öğesini seçin.
- Güncelle** öğesine tıklayın.
- Ortak Ad** girin.

5 kadar IPv4 adresi, IPv6 adresi, ana bilgisayar adı, 1 ila 128 karakter arası FQDN girebilir ve bunları virgüllerle ayırabilirsiniz. İlk parametre ortak adda depolanır ve diğerleri sertifikanın konusu için takma ad alanında depolanır.

Kuruluş için Gelişmiş Güvenlik Ayarları

Örnek:

Yazıcının IP adresi: 192.0.2.123, Yazıcı adı: EPSONA1B2C3

Ortak ad: EPSONA1B2C3,EPSONA1B2C3.local,192.0.2.123

4. Sertifika için bir geçerlilik süresi belirleyin.

Key Length :	RSA 2048bit - SHA-256
Common Name :	EPSON
Organization :	SEIKO EPSON CORP
Valid Date (UTC) :	2019-01-23 08:39:10 UTC
Certificate Validity (year) :	10

At the bottom of the page, there are 'Next' and 'Back' buttons.

5. **İleri** ögesine tıklayın.

Bir doğrulama mesajı görüntülenir.

6. **Tamam** ögesine tıklayın.

Yazıcı güncelleştirilmiştir.

Not:

Ağ Güvenliği Ayarları sekmesi > *SSL/TLS* > *Sertifika* > *Kendinden İmzalı Sertifika* ögesinden sertifika bilgilerini kontrol edebilir ve *Onayla* ögesini tıklatabilirsiniz.

İlgili Bilgi

➔ “Web Config Erişimi” sayfa 32

İletişim Kurallarını Denetleme ve Kullanma

Çeşitli yolları ve iletişim kurallarını kullanarak yazdırabilirsiniz.

Kuruluş için Gelişmiş Güvenlik Ayarları

Bir çok işlevli yazıcı kullanıyorsanız, belirtilmemiş sayıda ağ bilgisayarından ağ tarama kullanabilirsiniz.

Belirli yollardan yazdırmayı kısıtlayarak veya kullanılabilir işlevleri denetleyerek istenmeyen güvenlik risklerini azaltabilirsiniz.

İletişim kurallarını denetleme

İletişim kuralı ayarlarını yapılandırın.

1. Web Config'e erişin ve sonra **Ağ Güvenliği** sekmesi > **İletişim Kuralı** ögesini seçin.
2. Her bir öğeyi yapılandırın.
3. **İleri** ögesine tıklayın.
4. **Tamam** ögesine tıklayın.
Ayarlar yazıcıya uygulanır.

Etkinleştirebileceğiniz veya Devre Dışı Bırakabileceğiniz İletişim Kuralları

İletişim Kuralı	Açıklama
Bonjour Ayarları	Bonjour kullanılıp kullanılmayacağını belirleyebilirsiniz. Bonjour aygıtları aramak, yazdırmak ve benzeri işlemler için kullanılır.
SLP Ayarları	SLP işlevini etkinleştirebilir veya devre dışı bırakabilirsiniz. SLP, EpsonNet Config yazılımında itmeli tarama ve ağ arama için kullanılır.
WSD Ayarları	WSD işlevini etkinleştirebilir veya devre dışı bırakabilirsiniz. Bu etkinleştirildiğinde, WSD aygıtları ekleyebilir ve WSD bağlantı noktasından yazdırabilirsiniz.
LLTD Ayarları	LLTD işlevini etkinleştirebilir veya devre dışı bırakabilirsiniz. Bu etkinleştirildiğinde, Windows ağ haritasında görüntülenir.
LLMNR Ayarları	LLMNR işlevini etkinleştirebilir veya devre dışı bırakabilirsiniz. Bu etkinleştirildiğinde, NetBIOS kullanmasanız bile DNS. olmadan ad çözümlemesini kullanabilirsiniz.
LPR Ayarları	LPR yazdırmaya izin verilip verilmeyeceğini belirleyebilirsiniz. Bu etkinleştirildiğinde, LPR bağlantı noktasından yazdırabilirsiniz.
RAW (Port9100) Ayarları	RAW bağlantı noktasından (Bağlantı Noktası 9100) yazdırmaya izin verilip verilmeyeceğini belirleyebilirsiniz. Bu etkinleştirildiğinde, RAW bağlantı noktasından (Bağlantı Noktası 9100) yazdırabilirsiniz.
IPP Ayarları	IPP yazdırmaya izin verilip verilmeyeceğini belirleyebilirsiniz. Bu etkinleştirildiğinde, Internet üzerinden yazdırabilirsiniz.
FTP Ayarları	FTP yazdırmaya izin verilip verilmeyeceğini belirleyebilirsiniz. Bu etkinleştirildiğinde, bir FTP sunucusu üzerinden yazdırabilirsiniz.
SNMPv1/v2c Ayarları	SNMPv1/v2c özelliğinin etkinleştirilip etkinleştirilmeyeceğini belirleyebilirsiniz. Bu, aygıtları ayarlama, izleme ve benzeri işlemler için kullanılır.
SNMPv3 Ayarları	SNMPv3 özelliğinin etkinleştirilip etkinleştirilmeyeceğini belirleyebilirsiniz. Bu, şifreli aygıtları ayarlama, izleme vb. için kullanılır.

İletişim Kuralı Ayarlama Öğeleri

EPSON L3110

Status Print Scan/Copy Network **Network Security** Product Security Device Management Epson Open Platform

Protocol

Note: If you need to change the Device Name used on each protocol and the Bonjour Name, change the Device Name in the Network Settings. If you need to change the Location used on each protocol, change it in the Network Settings.

Bonjour Settings

Use Bonjour

Bonjour Name : EPSON

Bonjour Service Name : 127.0.0.1/PRESENTATION

Location :

Top Priority Protocol : Port9100

SLP Settings

Enable SLP

WSD Settings

Enable WSD

Printing Timeout (sec) : 300

Scanning Timeout (sec) : 300

Device Name : EPSON

Location :

LLTD Settings

Enable LLTD

Device Name : EPSON

LLMNR Settings

Enable LLMNR

LPR Settings

Allow LPR Port Printing

Printing Timeout (sec) : 300

Next

Bonjour Ayarları

Öğeler	Ayar değeri ve Açıklama
Bonjour Kullan	Bonjour aracılığıyla aygıtları aramak veya kullanmak için bunu seçin.
Bonjour Adı	Bonjour adını görüntüler.
Bonjour Hizmet Adı	Bonjour hizmet adını görüntüler.
Konum	Bonjour konum adını görüntüler.
Öncelikli İletişim Kuralları	Bonjour yazdırma için en öncelikli protokolü seçin.
Wide-Area Bonjour	Wide-Area Bonjour'u kullanıp kullanmamayı ayarlayın.

SLP Ayarları

Öğeler	Ayar değeri ve Açıklama
SLP Etkinleştir	SLP işlevini etkinleştirmek için bunu seçin. Bu, EpsonNet Config içinde ağ arama gibi kullanılır.

WSD Ayarları

Kuruluş için Gelişmiş Güvenlik Ayarları

Öğeler	Ayar değeri ve Açıklama
WSD Etkinleştir	WSD kullanarak aygıtlar eklemeyi etkinleştirmek için bunu seçin ve WSD bağlantı noktasından tarayın.
Yazdırma Zaman Aşımı (sn.)	WSD yazdırmaya yönelik iletişim zaman aşımı değerini 3 ila 3600 saniye arasında girin.
Tarama Zaman Aşımı (sn.)	WSD taramaya yönelik iletişim zaman aşımı değerini 3 ila 3600 saniye arasında girin.
Aygıt Adı	WSD aygıt adını görüntüler.
Konum	WSD konum adını görüntüler.

LLTD Ayarları

Öğeler	Ayar değeri ve Açıklama
LLTD Etkinleştir	LLTD etkinleştirmek için bunu seçin. Yazıcı Windows ağ haritasında görüntülenir.
Aygıt Adı	LLTD aygıt adını görüntüler.

LLMNR Ayarları

Öğeler	Ayar değeri ve Açıklama
LLMNR Etkinleştir	LLMNR etkinleştirmek için bunu seçin. NetBIOS kullanamasanız bile DNS olmadan ad çözümlemesini kullanabilirsiniz.

LPR Ayarları

Öğeler	Ayar değeri ve Açıklama
LPR Bağlantı Noktası Yazdırmaya İzin Ver	LPR bağlantı noktasından yazdırmaya izin vermek için seçin.
Yazdırma Zaman Aşımı (sn.)	LPR yazdırmaya yönelik zaman aşımı değerini 0 ila 3600 saniye arasında girin. Zaman aşımına uğramasını istemezseniz 0 değerini girin.

RAW (Port9100) Ayarları

Öğeler	Ayar değeri ve Açıklama
RAW (Port9100) Yazdırmaya İzin Ver	RAW bağlantı noktasından (Bağlantı Noktası 9100) yazdırmaya izin vermek için seçin.
Yazdırma Zaman Aşımı (sn.)	RAW (Bağlantı Noktası 9100) yazdırmaya yönelik zaman aşımı değerini 0 ila 3600 saniye arasında girin. Zaman aşımına uğramasını istemezseniz 0 değerini girin.

IPP Ayarları

Kuruluş için Gelişmiş Güvenlik Ayarları

Öğeler	Ayar değeri ve Açıklama
IPP Etkinleştir	IPP iletişimini etkinleştirmek için seçin. Yalnızca IPP destekleyen yazıcılar görüntülenir.
Güvenli Olmayan İletişime İzin Ver	Yazıcının hiçbir güvenlik önlemi olmadan iletişim kurmasına izin vermek için seçin (IPP).
İletişim Zaman Aşımı (sn.)	IPP yazdırmaya yönelik zaman aşımı değerini 0 ila 3600 saniye arasında girin.
URL (Ağ)	Yazıcı kablolu LAN veya Wi-Fi aracılığıyla bağlandığında IPP URL'lerini (http ve https) görüntüler. URL, yazıcının IP adresi, bağlantı noktası numarası ve IPP yazıcı adının birleşik değeridir.
URL (Wi-Fi Direct)	Yazıcı Wi-Fi Direct ile bağlandığında IPP URL'lerini (http ve https) görüntüler. URL, yazıcının IP adresi, bağlantı noktası numarası ve IPP yazıcı adının birleşik değeridir.
Yazıcı Adı	IPP yazıcı adını görüntüler.
Konum	IPP konumunu görüntüler.

FTP Ayarları

Öğeler	Ayar değeri ve Açıklama
FTP Sunucusunu Etkinleştir	FTP yazdırmayı etkinleştirmek için seçin. Yalnızca FTP yazdırma destekleyen yazıcılar görüntülenir.
İletişim Zaman Aşımı (sn.)	FTP iletişimine yönelik zaman aşımı değerini 0 ila 3600 saniye arasında girin. Zaman aşımına uğramasını istemezseniz 0 değerini girin.

SNMPv1/v2c Ayarları

Öğeler	Ayar değeri ve Açıklama
SNMPv1/v2c Etkinleştir	SNMPv1/v2c etkinleştirmek için seçin.
Erişim Yetkisi	SNMPv1/v2c etkinleştirildiğinde erişim yetkilisini ayarlayın. Salt Okunur veya Okuma/Yazma ögesini seçin.
Topluluk Adı (Yalnızca Okuma)	0 ila 32 ASCII (0x20 ila 0x7E) karakter girin.
Topluluk Adı (Okuma/Yazma)	0 ila 32 ASCII (0x20 ila 0x7E) karakter girin.

SNMPv3 Ayarları

Öğeler	Ayar değeri ve Açıklama
SNMPv3 Etkinleştir	Kutu işaretlendiğinde SNMPv3 etkindir.
Kullanıcı Adı	1 bayt karakterleri kullanarak 1 ve 32 karakter arası girin.
Kimlik Doğrulama Ayarları	

Kuruluş için Gelişmiş Güvenlik Ayarları

Öğeler		Ayar değeri ve Açıklama
	Algoritma	SNMPv3 için kimlik doğrulama için bir algoritma seçin.
	Parola	SNMPv3 için kimlik doğrulama için parolayı girin. 8 ve 32 karakter arası ASCII (0x20–0x7E) girin. Bunu belirtmezseniz boş bırakın.
	Şifreyi Onayla	Yapılandırduğunuz parolayı onay için girin.
Şifreleme Ayarları		
	Algoritma	SNMPv3 için şifreleme için bir algoritma seçin.
	Parola	SNMPv3 için şifreleme için parolayı girin. 8 ve 32 karakter arası ASCII (0x20–0x7E) girin. Bunu belirtmezseniz boş bırakın.
	Şifreyi Onayla	Yapılandırduğunuz parolayı onay için girin.
İçerik Adı		32 karakter veya daha kısa Unicode (UTF-8) girin. Bunu belirtmezseniz boş bırakın. Girilebilen karakter sayısı dile bağlı olarak değişir.

IPsec/IP Filtrelemeyi Kullanan Şifrelenmiş İletişim

IPsec/IP Filtreleme Hakkında

IPsec/IP Filtreleme işlevini kullanarak IP adresleri, hizmetler ve bağlantı noktasına göre trafiği filtreleyebilirsiniz. Filtreleme özelliğini dahil ederek yazıcıyı belirli müşterileri ve belirli verileri kabul edecek ya da engelleyecek şekilde yapılandırabilirsiniz. Ayrıca, IPsec kullanarak güvenlik seviyesini arttırabilirsiniz.

Not:

Windows Vista veya üstünü ya da Windows Server 2008 veya üstünü çalıştıran bilgisayarlar IPsec'i destekler.

Varsayılan İlkeyi Yapılandırma

Trafiği filtrelemek için varsayılan ilkeyi yapılandırın. Varsayılan ilke, yazıcıya bağlanan her kullanıcı veya grup için geçerlidir. Kullanıcılar ve kullanıcı gruplarına yönelik daha ayrıntılı kontrol için grup ilkeleri yapılandırın.

1. Web Config'e erişin ve sonra **Ağ Güvenliği** sekmesi > **IPsec/IP Filtreleme** > **Temel** öğesini seçin.
2. Her öğe için bir değer girin.
3. **İleri** öğesine tıklayın.
Bir doğrulama mesajı görüntülenir.
4. **Tamam** öğesine tıklayın.
Yazıcı güncelleştirilmiştir.

Kuruluş için Gelişmiş Güvenlik Ayarları

İlgili Bilgi

- ➔ “Web Config Erişimi” sayfa 32
- ➔ “Varsayılan İlke Ayarlama Öğeleri” sayfa 163

Varsayılan İlke Ayarlama Öğeleri

EPSON L 3110/3120

Status Print Scan/Copy Network **Network Security** Product Security Device Management Epson Open Platform

Protocol
CA Certificate
Root Certificate Update
SSL/TLS
»Basic
»Certificate
IPsec/IP Filtering
»Basic
»Client Certificate
IEEE802.1X
»Basic
»Client Certificate

IPsec/IP Filtering > Basic

Each policy is applied with following priorities:
Group Policy 1 > Group Policy 2 > ... > Group Policy 10 > Default Policy

Default Policy 1 2 3 4 5 6 7 8 9 10

IPsec/IP Filtering: Enable Disable

Default Policy

Access Control: Permit, Access

IKE Version: IKEv1 IKEv2

Authentication Method: Pre-Shared Key

Pre-Shared Key:

Confirm Pre-Shared Key:

Encapsulation: Transport Mode

Remote Gateway(Tunnel Mode):

Security Protocol: ESP

Algorithm Settings

IKE

Encryption: Any

Authentication: Any

Key Exchange: Any

ESP

Encryption: Any

Authentication: Any

AH

Authentication: Any

Next

Varsayılan İlke

Öğeler	Ayarlar ve Açıklama
IPsec/IP Filtreleme	IPsec/IP Filtre özelliğini etkinleştirebilir ya da devre dışı bırakabilirsiniz.

❑ Erişim Denetimi

IP paketlerinin trafiği için bir kontrol yöntemi yapılandırın.

Öğeler	Ayarlar ve Açıklama
Erişime İzin Ver	Yapılandırılmış IP paketlerinin düz geçişlerine izin vermek için bu öğeyi seçin.
Erişimi Reddet	Yapılandırılmış IP paketlerinin düz geçişlerini reddetmek için bu öğeyi seçin.
IPsec	Yapılandırılmış IPsec paketlerinin düz geçişlerine izin vermek için bu öğeyi seçin.

Kuruluş için Gelişmiş Güvenlik Ayarları

 IKE Sürümü

IKE Sürümü için **IKEv1** veya **IKEv2** ögesini seçin. Yazıcının bağlı olduğu aygıtta göre bunlardan birini seçin.

 IKEv1

IKE Sürümü için **IKEv1** ögesini seçtiğinizde aşağıdaki ögeler görüntülenir.

Ögeler	Ayarlar ve Açıklama
Doğrulama Yöntemi	Sertifika ögesini seçmek için önceden CA imzalı sertifika almış ve içe aktarımını gerçekleştirmiş olmalısınız.
Önceden Paylaşılmış Anahtar	Doğrulama Yöntemi için Önceden Paylaşılmış Anahtar ögesini seçerseniz, 1 ve 127 karakter arasında önceden paylaşılan bir anahtar girin.
Önceden Paylaşılmış Anahtarı Onayla	Yapılandırduğunuz anahtarı onay için girin.

 IKEv2

Ögeler	Ayarlar ve Açıklama	
Lokal	Doğrulama Yöntemi	Sertifika ögesini seçmek için önceden CA imzalı sertifika almış ve içe aktarımını gerçekleştirmiş olmalısınız.
	Kimlik Türü	Doğrulama Yöntemi için Önceden Paylaşılmış Anahtar ögesini seçerseniz, yazıcının kimlik türünü seçin.
	Kimlik	Kimliğin türüyle eşleşen yazıcının kimliğini girin. İlk karakter için "@" , "#" ve "=" ögelerini kullanamazsınız. Ayrıcalıklı Ad: 1 ila 128 arasında 1 baytlık ASCII (0x20 ila 0x7E) karakterler girin. "=" ögesini eklemeniz gerekir. IP Adresi: IPv4 veya IPv6 biçimini girin. FQDN: A-Z, a-z, 0-9, "-" ve nokta (.) karakterlerini kullanarak 1 ila 255 karakter arası bir kombinasyon girin. Eposta Adresi: 1 ila 128 arasında 1 baytlık ASCII (0x20 ila 0x7E) karakterler girin. "@" ögesini eklemeniz gerekir. Anahtar Kimliği: 1 ila 128 arasında 1 baytlık ASCII (0x20 ila 0x7E) karakterler girin.
	Önceden Paylaşılmış Anahtar	Doğrulama Yöntemi için Önceden Paylaşılmış Anahtar ögesini seçerseniz, 1 ve 127 karakter arasında önceden paylaşılan bir anahtar girin.
	Önceden Paylaşılmış Anahtarı Onayla	Yapılandırduğunuz anahtarı onay için girin.

Kuruluş için Gelişmiş Güvenlik Ayarları

Öğeler		Ayarlar ve Açıklama
Uzak	Doğrulama Yöntemi	Sertifika öğesini seçmek için önceden CA imzalı sertifika almış ve içe aktarımını gerçekleştirmiş olmalısınız.
	Kimlik Türü	Doğrulama Yöntemi için Önceden Paylaşılmış Anahtar öğesini seçerseniz, kimlik doğrulamasını yapmak istediğiniz aygıtın kimlik türünü seçin.
	Kimlik	Kimliğin türüyle eşleşen yazıcının kimliğini girin. İlk karakter için "@", "#" ve "=" öğelerini kullanamazsınız. Ayrıcalıklı Ad: 1 ila 128 arasında 1 baytlık ASCII (0x20 ila 0x7E) karakterler girin. "=" öğesini eklemeniz gerekir. IP Adresi: IPv4 veya IPv6 biçimini girin. FQDN: A-Z, a-z, 0-9, "-" ve nokta (.) karakterlerini kullanarak 1 ila 255 karakter arası bir kombinasyon girin. Eposta Adresi: 1 ila 128 arasında 1 baytlık ASCII (0x20 ila 0x7E) karakterler girin. "@" öğesini eklemeniz gerekir. Anahtar Kimliği: 1 ila 128 arasında 1 baytlık ASCII (0x20 ila 0x7E) karakterler girin.
	Önceden Paylaşılmış Anahtar	Doğrulama Yöntemi için Önceden Paylaşılmış Anahtar öğesini seçerseniz, 1 ve 127 karakter arasında önceden paylaşılan bir anahtar girin.
	Önceden Paylaşılmış Anahtarı Onayla	Yapılandırdığınız anahtarı onay için girin.

 Kuşatma

IPsec için **Erişim Denetimi** öğesini seçerseniz, bir kapsülleme modu yapılandırmanız gerekir.

Öğeler	Ayarlar ve Açıklama
Taşıma Modu	Aynı LAN üzerinde sadece yazıcıyı kullanırsanız bu öğeyi seçin. Katman 4 ya da sonraki IP paketleri şifrelenmiştir.
Tünel Modu	Yazıcıyı IPsec-VPN gibi Internet özellikli bir ağda kullanıyorsanız bu seçeneği seçin. IP paketlerinin başlıkları ve verileri şifrelenmiştir. Uzak Ağ Geçidi (Tünel Modu): Kuşatma için Tünel Modu öğesini seçerseniz, 1 ve 39 karakter arası bir ağ geçidi adresi girin.

 Güvenlik İletişim Kuralı

Erişim Denetimi için IPsec öğesini seçerseniz bir seçenek seçin.

Öğeler	Ayarlar ve Açıklama
ESP	Kimlik doğrulama ve veri bütünlüğünü sağlamak ve veri şifrelemesi için bu öğeyi seçin.
AH	Kimlik doğrulama ve veri bütünlüğünü sağlamak için bu öğeyi seçin. Veri şifrelemesi yasaklandığında bile IPsec kullanabilirsiniz.

Kuruluş için Gelişmiş Güvenlik Ayarları

❑ Algoritma Ayarları

Tüm ayarlar için **Herhangi** ögesini seçmeniz veya her ayar için **Herhangi** dışımda bir öge seçmeniz önerilir. Ayarların bazıları için **Herhangi** ögesini seçerseniz ve diğer ayarlar için **Herhangi** dışında bir öge seçerseniz, aygıt kimliğini doğrulamak istediğiniz diğer aygıtlara bağlı olarak iletişim kuramayabilir.

Öğeler		Ayarlar ve Açıklama
IKE	Şifreleme	IKE için şifreleme algoritmasını seçin. Öğeler IKE sürümüne bağlı olarak değişir.
	Yetkilendirme	IKE için kimlik doğrulama algoritmasını seçin.
	Anahtar Değişimi	IKE için anahtar değiştirme algoritmasını seçin. Öğeler IKE sürümüne bağlı olarak değişir.
ESP	Şifreleme	ESP için şifreleme algoritmasını seçin. Bu, ESP ögesi Güvenlik İletişim Kuralı için seçildiğinde kullanılabilir.
	Yetkilendirme	ESP için kimlik doğrulama algoritmasını seçin. Bu, ESP ögesi Güvenlik İletişim Kuralı için seçildiğinde kullanılabilir.
AH	Yetkilendirme	AH için şifreleme algoritmasını seçin. Bu, AH ögesi Güvenlik İletişim Kuralı için seçildiğinde kullanılabilir.

İlgili Bilgi

➔ [“Varsayılan İlkeyi Yapılandırma” sayfa 162](#)

Grup İlkesini Yapılandırma

Grup ilkesi, bir kullanıcı ya da kullanıcı grubu üzerinde geçerli olan, bir ya da daha fazla kuraldır. Yazıcı, yapılandırılmış ilkelerle eşleşen IP paketlerini kontrol eder. IP paketleri 1 ila 10 adet grup ilkesi ve ardından bir varsayılan ilke seviyesinde kimlik denetiminden geçmiştir.

1. Web Config'e erişin ve sonra **Ağ Güvenliği** sekmesi > **IPsec/IP Filtreleme** > **Temel** ögesini seçin.
2. Yapılandırmak istediğiniz numaralandırılmış bir sekmeyi tıklatın.
3. Her öge için bir değer girin.
4. **İleri** ögesine tıklayın.
Bir doğrulama mesajı görüntülenir.
5. **Tamam** ögesine tıklayın.
Yazıcı güncelleştirilmiştir.

İlgili Bilgi

➔ [“Web Config Erişimi” sayfa 32](#)

➔ [“Grup İlkesi Ayarlama Öğeleri” sayfa 167](#)

Grup İlkesi Ayarlama Öğeleri

EPSON

Status Print Scan/Copy Network **Network Security** Product Security Device Management Epson Open Platform

Protocol
CA Certificate
Root Certificate Update
SSL/TLS
»Basic
»Certificate
IPsec/IP Filtering
»Basic
»Client Certificate
IEEE802.1X
»Basic
»Client Certificate

IPsec/IP Filtering > Basic

Each policy is applied with following priorities:
Group Policy 1 > Group Policy 2 > ... > Group Policy 10 > Default Policy

Default Policy 1 2 3 4 5 6 7 8 9 10

Enable this Group Policy

Access Control: Permit Access

Local Address(Printer): Any addresses

Remote Address(Host):

Method of Choosing Port: Service Name

Service Name:

- Any
- ENPC
- SNMP
- LPR
- RAW (Port9100)
- IPP/PPS
- WSD
- WS-Discovery
- Network Scan
- Network Push Scan
- Network Push Scan Discovery
- FTP Data (Local)
- FTP Control (Local)
- FTP Data (Remote)
- FTP Control (Remote)
- CIFS (Local)
- CIFS (Remote)
- NetBIOS Name Service (Local)
- NetBIOS Datagram Service (Local)
- NetBIOS Session Service (Local)
- NetBIOS Name Service (Remote)
- NetBIOS Datagram Service (Remote)
- NetBIOS Session Service (Remote)
- HTTP (Local)
- HTTPS (Local)

Next

Öğeler	Ayarlar ve Açıklama
Bu Grup İlkesini etkinleştir	Bir grup ilkesi etkinleştirebilir ya da devre dışı bırakabilirsiniz.

Erişim Denetimi

IP paketlerinin trafiği için bir kontrol yöntemi yapılandırın.

Öğeler	Ayarlar ve Açıklama
Erişime İzin Ver	Yapılandırılmış IP paketlerinin düz geçişlerine izin vermek için bu öğeyi seçin.
Erişimi Reddet	Yapılandırılmış IP paketlerinin düz geçişlerini reddetmek için bu öğeyi seçin.
IPsec	Yapılandırılmış IPsec paketlerinin düz geçişlerine izin vermek için bu öğeyi seçin.

Yerel Adres (Yazıcı)

Ağ ortamınızla eşleşen bir IPv4 adresi veya IPv6 adresi seçin. Bir IP adresi otomatik atanırsa, **Otomatik olarak alınan IPv4 adresini kullan** öğesini seçebilirsiniz.

Not:

Bir IPv6 adresi otomatik atandıysa bağlantı kullanılamaz olabilir. Statik bir IPv6 adresi yapılandırın.

Uzak Adres (Ana Bilgisayar)

Kuruluş için Gelişmiş Güvenlik Ayarları

Erişimi kontrol etmek için bir cihazın IP adresini girin. IP adresi 43 karakter veya daha kısa olmalıdır. Bir IP adresi girmezseniz, tüm adresler kontrol edilir.

Not:

Bir IP adresi otomatik olarak atanmışsa (örneğin DHCP tarafından atanmışsa), bağlantı kurulamayabilir. Sabit bir IP adresi yapılandırın.

Bağlantı Noktası Seçme Yöntemi

Bağlantı noktalarını belirtmek için bir yöntem seçin.

Hizmet Adı

Bağlantı Noktası Seçme Yöntemi için **Hizmet Adı** ögesini seçerseniz bir seçenek seçin.

Taşıma İletişim Kuralı

Port Numarası için **Bağlantı Noktası Seçme Yöntemi** ögesini seçerseniz, bir kapsülleme modu yapılandırmanız gerekir.

Öğeler	Ayarlar ve Açıklama
Herhangi Bir İletişim Kuralı	Tüm protokol türlerini kontrol etmek için bunu seçin.
TCP	Tekli gönderim amacıyla veri kontrolü için bu öğeyi seçin.
UDP	Çoklu gönderim ve yayın amacıyla veri kontrolü için bu öğeyi seçin.
ICMPv4	Ping komutu kontrolü için bu öğeyi seçin.

Yerel Bağlantı Noktası

Bağlantı Noktası Seçme Yöntemi için **Port Numarası** ögesini seçerseniz ve **Taşıma İletişim Kuralı** için **TCP** veya **UDP** ögesini seçerseniz, paketleri almayı kontrol etmek için bağlantı noktası numaralarını virgüllerle ayırarak girin. En fazla 10 bağlantı noktası sayısı girebilirsiniz.

Örnek: 20,80,119,5220

Bir bağlantı noktası sayısı girmezseniz, tüm bağlantı noktaları kontrol edilir.

Uzak Bağlantı Noktası

Bağlantı Noktası Seçme Yöntemi için **Port Numarası** ögesini seçerseniz ve **Taşıma İletişim Kuralı** için **TCP** veya **UDP** ögesini seçerseniz, paketleri göndermeyi kontrol etmek için bağlantı noktası numaralarını virgüllerle ayırarak girin. En fazla 10 bağlantı noktası sayısı girebilirsiniz.

Örnek: 25,80,143,5220

Bir bağlantı noktası sayısı girmezseniz, tüm bağlantı noktaları kontrol edilir.

IKE Sürümü

IKE Sürümü için **IKEv1** veya **IKEv2** ögesini seçin. Yazıcının bağlı olduğu ağıta göre bunlardan birini seçin.

Kuruluş için Gelişmiş Güvenlik Ayarları IKEv1

IKE Sürümü için **IKEv1** ögesini seçtiğinizde aşağıdaki ögeler görüntülenir.

Ögeler	Ayarlar ve Açıklama
Doğrulama Yöntemi	Erişim Denetimi için IPsec ögesini seçerseniz bir seçenek seçin. Kullanılmış sertifika, varsayılan ilke ile ortaktır.
Önceden Paylaşılmış Anahtar	Doğrulama Yöntemi için Önceden Paylaşılmış Anahtar ögesini seçerseniz, 1 ve 127 karakter arasında önceden paylaşılan bir anahtar girin.
Önceden Paylaşılmış Anahtarı Onayla	Yapılandırdığınız anahtarı onay için girin.

Kuruluş için Gelişmiş Güvenlik Ayarları

☐ IKEv2

Öğeler		Ayarlar ve Açıklama
Lokal	Doğrulama Yöntemi	Erişim Denetimi için IPsec öğesini seçerseniz bir seçenek seçin. Kullanılmış sertifika, varsayılan ilke ile ortaktır.
	Kimlik Türü	Doğrulama Yöntemi için Önceden Paylaşılmış Anahtar öğesini seçerseniz, yazıcının kimlik türünü seçin.
	Kimlik	Kimliğin türüyle eşleşen yazıcının kimliğini girin. İlk karakter için "@", "#" ve "=" öğelerini kullanamazsınız. Ayrıcalıklı Ad: 1 ila 128 arasında 1 baytlık ASCII (0x20 ila 0x7E) karakterler girin. "=" öğesini eklemeniz gerekir. IP Adresi: IPv4 veya IPv6 biçimini girin. FQDN: A-Z, a-z, 0-9, "-" ve nokta (.) karakterlerini kullanarak 1 ila 255 karakter arası bir kombinasyon girin. Eposta Adresi: 1 ila 128 arasında 1 baytlık ASCII (0x20 ila 0x7E) karakterler girin. "@" öğesini eklemeniz gerekir. Anahtar Kimliği: 1 ila 128 arasında 1 baytlık ASCII (0x20 ila 0x7E) karakterler girin.
	Önceden Paylaşılmış Anahtar	Doğrulama Yöntemi için Önceden Paylaşılmış Anahtar öğesini seçerseniz, 1 ve 127 karakter arasında önceden paylaşılan bir anahtar girin.
	Önceden Paylaşılmış Anahtarı Onayla	Yapılandırdığınız anahtarı onay için girin.
Uzak	Doğrulama Yöntemi	Erişim Denetimi için IPsec öğesini seçerseniz bir seçenek seçin. Kullanılmış sertifika, varsayılan ilke ile ortaktır.
	Kimlik Türü	Doğrulama Yöntemi için Önceden Paylaşılmış Anahtar öğesini seçerseniz, kimlik doğrulamasını yapmak istediğiniz aygıtın kimlik türünü seçin.
	Kimlik	Kimliğin türüyle eşleşen yazıcının kimliğini girin. İlk karakter için "@", "#" ve "=" öğelerini kullanamazsınız. Ayrıcalıklı Ad: 1 ila 128 arasında 1 baytlık ASCII (0x20 ila 0x7E) karakterler girin. "=" öğesini eklemeniz gerekir. IP Adresi: IPv4 veya IPv6 biçimini girin. FQDN: A-Z, a-z, 0-9, "-" ve nokta (.) karakterlerini kullanarak 1 ila 255 karakter arası bir kombinasyon girin. Eposta Adresi: 1 ila 128 arasında 1 baytlık ASCII (0x20 ila 0x7E) karakterler girin. "@" öğesini eklemeniz gerekir. Anahtar Kimliği: 1 ila 128 arasında 1 baytlık ASCII (0x20 ila 0x7E) karakterler girin.
	Önceden Paylaşılmış Anahtar	Doğrulama Yöntemi için Önceden Paylaşılmış Anahtar öğesini seçerseniz, 1 ve 127 karakter arasında önceden paylaşılan bir anahtar girin.
	Önceden Paylaşılmış Anahtarı Onayla	Yapılandırdığınız anahtarı onay için girin.

Kuşatma

IPsec için **Erişim Denetimi** öğesini seçerseniz, bir kapsülleme modu yapılandırmanız gerekir.

Kuruluş için Gelişmiş Güvenlik Ayarları

Öğeler	Ayarlar ve Açıklama
Taşıma Modu	Aynı LAN üzerinde sadece yazıcıyı kullanırsanız bu öğeyi seçin. Katman 4 ya da sonraki IP paketleri şifrelenmiştir.
Tünel Modu	Yazıcıyı IPsec-VPN gibi Internet özellikli bir ağda kullanıyorsanız bu seçeneği seçin. IP paketlerinin başlıkları ve verileri şifrelenmiştir. Uzak Ağ Geçidi (Tünel Modu): Kuşatma için Tünel Modu öğesini seçerseniz, 1 ve 39 karakter arası bir ağ geçidi adresi girin.

Güvenlik İletişim Kuralı

Erişim Denetimi için IPsec öğesini seçerseniz bir seçenek seçin.

Öğeler	Ayarlar ve Açıklama
ESP	Kimlik doğrulama ve veri bütünlüğünü sağlamak ve veri şifrelemesi için bu öğeyi seçin.
AH	Kimlik doğrulama ve veri bütünlüğünü sağlamak için bu öğeyi seçin. Veri şifrelemesi yasaklandığında bile IPsec kullanabilirsiniz.

Algoritma Ayarları

Tüm ayarlar için **Herhangi** öğesini seçmeniz veya her ayar için **Herhangi** dışında bir öğe seçmeniz önerilir. Ayarların bazıları için **Herhangi** öğesini seçerseniz ve diğer ayarlar için **Herhangi** dışında bir öğe seçerseniz, aygıt kimliğini doğrulamak istediğiniz diğer aygıtlara bağlı olarak iletişim kuramayabilir.

Öğeler	Ayarlar ve Açıklama	
IKE	Şifreleme	IKE için şifreleme algoritmasını seçin. Öğeler IKE sürümüne bağlı olarak değişir.
	Yetkilendirme	IKE için kimlik doğrulama algoritmasını seçin.
	Anahtar Değişimi	IKE için anahtar değiştirme algoritmasını seçin. Öğeler IKE sürümüne bağlı olarak değişir.
ESP	Şifreleme	ESP için şifreleme algoritmasını seçin. Bu, ESP öğesi Güvenlik İletişim Kuralı için seçildiğinde kullanılabilir.
	Yetkilendirme	ESP için kimlik doğrulama algoritmasını seçin. Bu, ESP öğesi Güvenlik İletişim Kuralı için seçildiğinde kullanılabilir.
AH	Yetkilendirme	AH için şifreleme algoritmasını seçin. Bu, AH öğesi Güvenlik İletişim Kuralı için seçildiğinde kullanılabilir.

İlgili Bilgi

- ➔ “Grup İlkesini Yapılandırma” sayfa 166
- ➔ “Grup İlkesi’de Yerel Adres (Yazıcı) ve Uzak Adres (Ana Bilgisayar)’in birleşimi” sayfa 172
- ➔ “Grup İlkesinde Hizmet Adı Referansları” sayfa 172

Kuruluş için Gelişmiş Güvenlik Ayarları

Grup İlkesi'nde Yerel Adres (Yazıcı) ve Uzak Adres (Ana Bilgisayar)'in birleşimi

		Yerel Adres (Yazıcı) ayarlama		
		IPv4	IPv6 ^{*2}	Herhangi bir adres ^{*3}
Uzak Adres (Ana Bilgisayar) ayarlama	IPv4 ^{*1}	✓	–	✓
	IPv6 ^{*1*2}	–	✓	✓
	Boş	✓	✓	✓

*1Erişim Denetimi için eğer IPsec seçilmişse, ön ek uzunluğunda belirleyemezsiniz.

*2Erişim Denetimi için eğer IPsec seçilmişse, bir bağlantı-yerel adres (fe80::) seçebilirsiniz ancak grup ilkesi devre dışı bırakılacaktır.

*3IPv6 bağlantı yerel adresler dışında.

Grup İlkesinde Hizmet Adı Referansları

Not:

Kullanılmayan hizmetler görüntülenir ancak seçilemez.

Hizmet Adı	Protokol türü	Yerel bağlantı noktası numarası	Uzak bağlantı noktası numarası	Kontrol edilen özellikler
Herhangi	–	–	–	Tüm hizmetler
ENPC	UDP	3289	Herhangi bir bağlantı noktası	Epson Device Admin gibi uygulamalardan yazıcı, bir yazıcı sürücüsü ve tarayıcı sürücüsü arama
SNMP	UDP	161	Herhangi bir bağlantı noktası	Epson Device Admin, Epson yazıcı sürücüsü ve Epson tarayıcı sürücüsü gibi uygulamalardan MIB alma ve yapılandırma
LPR	TCP	515	Herhangi bir bağlantı noktası	LPR verileri iletme
RAW (Port9100)	TCP	9100	Herhangi bir bağlantı noktası	RAW verileri iletme
WSD	TCP	Herhangi bir bağlantı noktası	5357	WSD kontrol etme
WS-Discovery	UDP	3702	Herhangi bir bağlantı noktası	WSD'den bir yazıcı arama
Network Scan	TCP	1865	Herhangi bir bağlantı noktası	Document Capture Pro'dan tarama verilerini iletme
Network Push Scan	TCP	Herhangi bir bağlantı noktası	2968	Document Capture Pro'dan itmeli tarama iş bilgilerini alma
Network Push Scan Discovery	UDP	2968	Herhangi bir bağlantı noktası	Document Capture Pro'dan itmeli tarama yürütüldüğünde bir bilgisayarı arama

Kuruluş için Gelişmiş Güvenlik Ayarları

Hizmet Adı	Protokol türü	Yerel bağlantı noktası numarası	Uzak bağlantı noktası numarası	Kontrol edilen özellikler
FTP Verisi (Yerel)	TCP	20	Herhangi bir bağlantı noktası	FTP sunucusu (FTP yazdırma verileri iletme)
FTP Kontrolü (Yerel)	TCP	21	Herhangi bir bağlantı noktası	FTP sunucusu (FTP yazdırma kontrol etme)
FTP Verisi (Uzak)	TCP	Herhangi bir bağlantı noktası	20	FTP istemcisi (tarama verilerini iletme) Ancak, bu yalnızca uzak bağlantı noktası numarası 20 olan bir FTP sunucusunu kontrol edebilir.
FTP Kontrolü (Uzak)	TCP	Herhangi bir bağlantı noktası	21	FTP istemcisi (tarama verilerini iletme için kontrol etme)
CIFS (Yerel)	TCP	445	Herhangi bir bağlantı noktası	CIFS sunucusu (Bir ağ klasörü paylaşma)
CIFS (Uzak)	TCP	Herhangi bir bağlantı noktası	445	CIFS istemcisi (tarama verilerini bir klasöre iletme)
NetBIOS Name Service (Yerel)	UDP	137	Herhangi bir bağlantı noktası	CIFS sunucusu (Bir ağ klasörü paylaşma)
NetBIOS Datagram Service (Yerel)	UDP	138	Herhangi bir bağlantı noktası	
NetBIOS Session Service (Yerel)	TCP	139	Herhangi bir bağlantı noktası	
NetBIOS Name Service (Uzak)	UDP	Herhangi bir bağlantı noktası	137	CIFS istemcisi (tarama verilerini bir klasöre iletme)
NetBIOS Datagram Service (Uzak)	UDP	Herhangi bir bağlantı noktası	138	
NetBIOS Session Service (Uzak)	TCP	Herhangi bir bağlantı noktası	139	
HTTP (Yerel)	TCP	80	Herhangi bir bağlantı noktası	HTTP(S) sunucusu (Web Config ve WSD verilerini iletme)
HTTPS (Yerel)	TCP	443	Herhangi bir bağlantı noktası	
HTTP (Uzak)	TCP	Herhangi bir bağlantı noktası	80	HTTP(S) istemcisi (Epson Connect veya Google Cloud Print arasında iletişim, belgenin güncelleme ve kök sertifika güncelleme)
HTTPS (Uzak)	TCP	Herhangi bir bağlantı noktası	443	

IPsec/IP Filtreleme Yapılandırma Örnekleri

Sadece IPsec paketlerinin alımı

Bu örnek sadece varsayılan ilke yapılandırması içindir.

Varsayılan İlke:

- IPsec/IP Filtreleme: Etkinleştir
- Erişim Denetimi: IPsec
- Doğrulama Yöntemi: Önceden Paylaşılmış Anahtar
- Önceden Paylaşılmış Anahtar: En fazla 127 karakter girin.

Grup İlkesi:

Yapılandırmayın.

Yazdırma verileri ve yazıcı ayarlarını alma

Bu örnek belirtilen hizmetlerden yazdırma verileri iletişimlerine ve yazıcı yapılandırmasına izin verir.

Varsayılan İlke:

- IPsec/IP Filtreleme: Etkinleştir
- Erişim Denetimi: Erişimi Reddet

Grup İlkesi:

- Bu Grup İlkesini etkinleştir: Kutuyu kontrol edin.
- Erişim Denetimi: Erişime İzin Ver
- Uzak Adres (Ana Bilgisayar): Bir istemcinin IP adresi
- Bağlantı Noktası Seçme Yöntemi: Hizmet Adı
- Hizmet Adı: ENPC, SNMP, HTTP (Yerel), HTTPS (Yerel) ve RAW (Port9100) kutularını işaretleyin.

Sadece belirlenen bir IP adresinden erişim sağlama

Bu örnek, belirlenen bir IP adresinin yazıcıya erişimine izin verir.

Varsayılan İlke:

- IPsec/IP Filtreleme: Etkinleştir
- Erişim Denetimi: Erişimi Reddet

Grup İlkesi:

- Bu Grup İlkesini etkinleştir: Kutuyu kontrol edin.
- Erişim Denetimi: Erişime İzin Ver
- Uzak Adres (Ana Bilgisayar): Bir yönetici istemcisinin IP adresi

Not:

İlke yapılandırmasından bağımsız olarak, istemci yazıcıya erişebilecek ve yapılandırabilecek.

IPsec/IP Filtreleme Sertifikası için İstemci Sertifikasını Yapılandırma

IPsec/IP Filtreleme için İstemci Sertifikasını yapılandırın. Ayarladığınızda sertifikayı IPsec/IP Filtreleme kimlik doğrulama yöntemi olarak kullanabilirsiniz. Sertifika yetkilisini yapılandırmak isterseniz **CA Sertifikası** kısmına gidin.

1. Web Config'e erişin ve sonra **Ağ Güvenliği** sekmesi > **IPsec/IP Filtreleme** > **İstemci Sertifikası** ögesini seçin.
2. Sertifikayı **İstemci Sertifikası** kısmında içe aktarın.

Bir Sertifika Yetkilisi tarafından IEEE 802.1X veya SSL/TLS biçiminde yayınlanmış bir sertifikayı zaten içe aktarmışsanız sertifikayı kopyalayıp IPsec/IP Filtrelemede kullanabilirsiniz. Kopyalamak için, **Kopyalama Kaynağı** kısmından sertifikayı seçip **Kopyala** ögesine tıklayın.

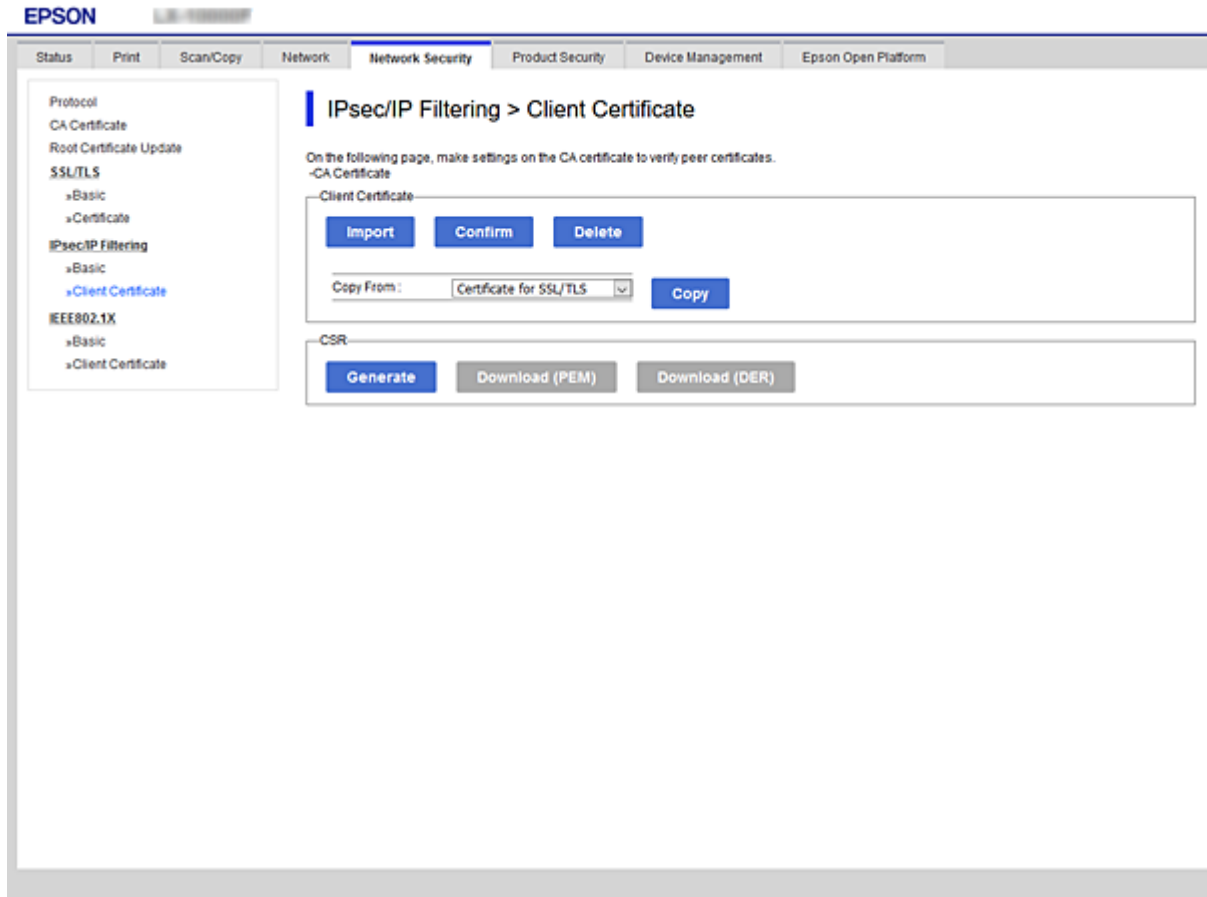

İlgili Bilgi

- ➔ “Web Config Erişimi” sayfa 32
- ➔ “CA İmzalı bir Sertifika Alınması” sayfa 150

Yazıcıyı bir IEEE802.1X Ağına Bağlama

IEEE 802.1X Ağı Yapılandırma

IEEE 802.1X'i yazıcıya ayarladığınızda, RADIUS sunucusuna bağlı bir ağda, kimlik doğrulama işlevi olan bir LAN anahtarında veya bir erişim noktasında kullanabilirsiniz.

1. Web Config'e erişin ve sonra **Ağ Güvenliği** sekmesi > **IEEE802.1X** > **Temel** ögesini seçin.

2. Her öge için bir değer girin.

Bir Wi-Fi ağındaki yazıcıyı kullanmak istiyorsanız, **Wi-Fi Kurulumu** ögesini tıklatın ve bir SSID seçin veya girin.

Not:

Ethernet ve Wi-Fi arasında ayarları paylaşabilirsiniz.

3. **İleri** ögesine tıklayın.

Bir doğrulama mesajı görüntülenir.

4. **Tamam** ögesine tıklayın.

Yazıcı güncelleştirilmiştir.

İlgili Bilgi

➔ “Web Config Erişimi” sayfa 32

➔ “IEEE802.1X Ağı Ayarlama Öğeleri” sayfa 177

➔ “IEEE 802.1X Yapılandırmasından Sonra Yazıcıya veya Tarayıcıya Erişilemiyor” sayfa 183

Kuruluş için Gelişmiş Güvenlik Ayarları

IEEE802.1X Ağı Ayarlama Öğeleri

EPSON

Status Print Scan/Copy Network **Network Security** Product Security Device Management Epson Open Platform

Protocol
CA Certificate
Root Certificate Update
SSL/TLS
»Basic
»Certificate
IPsec/IP Filtering
»Basic
»Client Certificate
IEEE802.1X
»Basic
»Client Certificate

IEEE802.1X > Basic

IEEE802.1X (Wired LAN): Enable Disable

IEEE802.1X (Wi-Fi): Enable Disable

Connection Method: Wi-Fi

EAP Type: PEAP/MSCHAPv2

User ID:

Password:

Confirm Password:

Server ID:

Certificate Validation: Enable Disable

Anonymous Name:

Encryption Strength: Middle

Next Wi-Fi Setup

Öğeler	Ayarlar ve Açıklamalar
IEEE802.1X (Kablolu LAN)	IEEE802.1X > Temel için sayfanın ayarlarını etkinleştirebilir veya devre dışı bırakabilirsiniz (IEEE802.1X) (Kablolu LAN).
IEEE802.1X (Wi-Fi)	IEEE802.1X (Wi-Fi) bağlantı durumu görüntülenir.
Bağlantı Yöntemi	Geçerli ağın bağlantı yöntemi görüntülenir.
EAP Türü	Yazıcı ile bir RADIUS sunucusu arasında kimlik doğrulama yöntemi için bir seçenek belirleyin.
	EAP-TLS CA imzalı bir sertifika almalı ve içe aktarmalısınız.
	PEAP-TLS
	PEAP/MSCHAPv2 Parola yapılandırmanız.
Kullanıcı Kimliği	Bir RADIUS sunucusunun kimlik doğrulaması için kullanmak üzere bir kimlik yapılandırın. 1 ila 128 arasında 1 baytlık ASCII (0x20 ila 0x7E) karakterler girin.
Parola	Yazıcı kimlik doğrulaması için bir şifre yapılandırın. 1 ila 128 arasında 1 baytlık ASCII (0x20 ila 0x7E) karakterler girin.Windows sunucusu olarak bir RADIUS sunucusu kullanıyorsanız 127 karaktere kadar girebilirsiniz.
Şifreyi Onayla	Yapılandırdığınız parolayı onay için girin.

Kuruluş için Gelişmiş Güvenlik Ayarları

Öğeler	Ayarlar ve Açıklamalar	
Sunucu Kimliği	Belirli bir RADIUS sunucusuyla kimlik doğrulaması için bir sunucu kimliği yapılandırabilirsiniz. Kimlik doğrulayıcı, RADIUS sunucusundan gönderilen bir sunucu sertifikasının subject/subjectAltName alanında bir sunucu kimliği olup olmadığını doğrular. 0 ila 128 arasında 1 baytlık ASCII (0x20 ila 0x7E) karakterler girin.	
Sertifika Doğrulama	Sertifika doğrulamasını kimlik doğrulama yöntemini dikkate almadan ayarlayabilirsiniz. Sertifikayı CA Sertifikası kısmında içe aktarın.	
Adsız	PEAP-TLS veya PEAP/MSCHAPv2 (Doğrulama Yöntemi) olarak seçerseniz, PEAP kimlik doğrulamasının 1. aşamasında kullanıcı kimliği yerine anonim bir ad yapılandırabilirsiniz. 0 ila 128 arasında 1 baytlık ASCII (0x20 ila 0x7E) karakterler girin.	
Şifreleme Gücü	Aşağıdakilerden bir tanesini seçebilirsiniz.	
	Yüksek	AES256/3DES
	Orta	AES256/3DES/AES128/RC4

İlgili Bilgi

➔ [“IEEE 802.1X Ağı Yapılandırma” sayfa 176](#)

IEEE 802.1X için bir Sertifika Yapılandırma

IEEE802.1X için İstemci Sertifikasını yapılandırın. Ayarladığınızda, **EAP-TLS** ve **PEAP-TLS** öğesini IEEE 802.1X kimlik doğrulama yöntemi olarak kullanabilirsiniz. Sertifika yetkilisi sertifikasını yapılandırmak isterseniz **CA Sertifikası** kısmına gidin.

1. Web Config'e erişin ve sonra **Ağ Güvenliği** sekmesi > **IEEE802.1X** > **İstemci Sertifikası** öğesini seçin.

Kuruluş için Gelişmiş Güvenlik Ayarları

2. İstemci Sertifikası kısmına bir sertifika girin.

Bir Sertifika Yetkilisi tarafından yayımlanmışsa sertifikayı kopyalayabilirsiniz. Kopyalamak için, **Kopyalama Kaynağı** kısmından sertifikayı seçip **Kopyala** ögesine tıklayın.

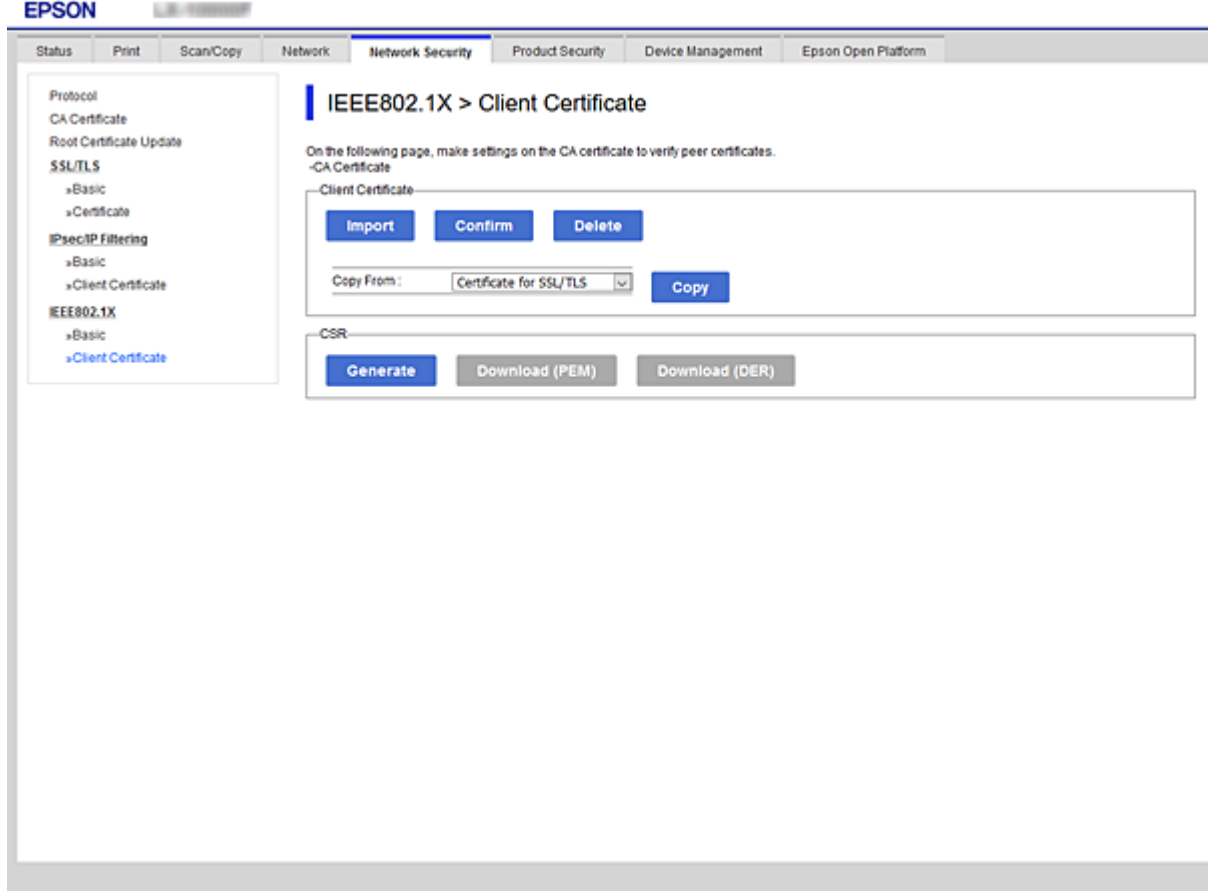

İlgili Bilgi

- ➔ “Web Config Erişimi” sayfa 32
- ➔ “CA İmzalı bir Sertifika Alma ve İçe Aktarma” sayfa 150

IEEE802.1X Ağı Durum Kontrolü

IEEE802.1X durumunu, ağ durum sayfası yazdırarak kontrol edebilirsiniz. Bir ağ durum sayfası yazdırmakla ilgili daha fazla bilgi için yazıcının belgelerine bakın.

Durum Kimliği	IEEE802.1X Durumu
Disable	IEEE802.1X özelliği devre dışı.
EAP Success	IEEE802.1X kimlik denetimi tamamlandı ve ağ bağlantısı mevcut.
Authenticating	IEEE802.1X kimlik denetimi tamamlanmadı.
Config Error	Kullanıcı kimliği henüz ayarlanmadığı için kimlik denetimi başarısız oldu.
Client Certificate Error	Müşteri sertifikası süre aşımına uğradığı için kimlik denetimi başarısız oldu.

Kuruluş için Gelişmiş Güvenlik Ayarları

Durum Kimliği	IEEE802.1X Durumu
Timeout Error	RADIUS sunucusu ve/veya kimlik doğrulayıcısından yanıt gelmediği için kimlik denetimi başarısız oldu.
User ID Error	Yazıcının kullanıcı kimliği ve/veya sertifika protokolü doğru olmadığı için kimlik denetimi başarısız oldu.
Server ID Error	Sunucu kimliği ile sunucu sertifikasının sunucu kimliği eşleşmediği için kimlik denetimi başarısız oldu.
Server Certificate Error	Sunucu sertifikasında aşağıdaki hatalar tespit edildiği için kimlik denetimi başarısız oldu. <ul style="list-style-type: none"> <input type="checkbox"/> Sunucu sertifikası süre aşımına uğradı. <input type="checkbox"/> Sunucu sertifikası zinciri doğru değil.
CA Certificate Error	Bir CA sertifikasında aşağıdaki hatalar tespit edildiği için kimlik denetimi başarısız oldu. <ul style="list-style-type: none"> <input type="checkbox"/> Belirlenen CA sertifikası doğru değil. <input type="checkbox"/> Doğru CA sertifikası içe aktarılmamış. <input type="checkbox"/> CA sertifikası süre aşımına uğradı.
EAP Failure	Yazıcı ayarlarında aşağıdaki hatalar tespit edildiği için kimlik denetimi başarısız oldu. <ul style="list-style-type: none"> <input type="checkbox"/> EAP Türü ögesi EAP-TLS veya PEAP-TLS ise istemci sertifikası yanlıştır veya bazı sorunları vardır. <input type="checkbox"/> EAP Türü ögesi PEAP/MSCHAPv2 ise kullanıcı kimliği veya parola doğru değildir.

Gelişmiş Güvenlik İçin Sorunları Çözme

Güvenlik Ayarlarını Geri Yükleme

IPsec/IP Filtreleme veya IEEE802.1X gibi yüksek güvenli bir ortam kurarken, yanlış ayarlar veya aygıt veya sunucuyla sorun nedeniyle aygıtlarla iletişim kuramayabilirsiniz. Bu durumda, aygıt ayarlarını yeniden yapmak için veya gecikmeli kullanıma izin vermek için güvenlik ayarlarını geri yükleyin.

Kontrol Panelini Kullanarak Güvenlik İşlevini Devre Dışı Bırakma

Yazıcının kontrol panelini kullanarak IPsec/IP Filtrelemeyi veya IEEE 802.1X'i devre dışı bırakabilirsiniz.

1. **Ayarlar > Genel Ayarlar > Ağ Ayarları** ögesini seçin.
2. **Gelişmiş** ögesini seçin.
3. Devre dışı bırakmak istediğiniz aşağıdaki öğeler arasından seçim yapın.
 - IPsec/IP Filtreleme devre dışı bırak**
 - IEEE802.1X devre dışı bırak**

Kuruluş için Gelişmiş Güvenlik Ayarları

4. Onay ekranında **İlerle** ögesini seçin.
5. Bir tamamlama mesajı görüntülediğinde, **Kapat** ögesini seçin.
Kapat ögesini seçmezseniz belirli bir süre sonra ekran otomatik kapanır.

Ağ Güvenlik Özellikleri Kullanımı Sorunları

Önceden Paylaşılmış Bir Anahtar Unutuldu

Önceden paylaşılan bir anahtarı yeniden yapılandırın.

Anahtarı değiştirmek için Web Config ögesine erişin ve **Ağ Güvenliği** sekmesi > **IPsec/IP Filtreleme** > **Temel** > **Varsayılan İlke** veya **Grup İlkesi** ögesini seçin.

Önceden paylaşılan anahtarı değiştirirken bilgisayarlar için önceden paylaşılan anahtarı yapılandırın.

İlgili Bilgi

➔ [“Web Config Erişimi” sayfa 32](#)

IPsec İletişimi ile İletişim Kurulamıyor

Yazıcının veya bilgisayarın desteklemediği algoritmayı belirtin.

Yazıcı aşağıdaki algoritmaları destekler. Bilgisayarın ayarlarını kontrol edin.

Güvenlik Yöntemleri	Algoritmalar
IKE şifreleme algoritması	AES-CBC-128, AES-CBC-192, AES-CBC-256, AES-GCM-128*, AES-GCM-192*, AES-GCM-256*, 3DES
IKE kimlik doğrulama algoritması	SHA-1, SHA-256, SHA-384, SHA-512, MD5
IKE anahtar değiştirme algoritması	DH Grubu 1, DH Grubu 2, DH Grubu 5, DH Grubu 14, DH Grubu 15, DH Grubu 16, DH Grubu 17, DH Grubu 18, DH Grubu 19, DH Grubu 20, DH Grubu 21, DH Grubu 22, DH Grubu 23, DH Grubu 24, DH Grubu 25, DH Grubu 26, DH Grubu 27*, DH Grubu 28*, DH Grubu 29*, DH Grubu 30*
ESP şifreleme algoritması	AES-CBC-128, AES-CBC-192, AES-CBC-256, AES-GCM-128, AES-GCM-192, AES-GCM-256, 3DES
ESP kimlik doğrulama algoritması	SHA-1, SHA-256, SHA-384, SHA-512, MD5
AH kimlik doğrulama algoritması	SHA-1, SHA-256, SHA-384, SHA-512, MD5

* yalnızca IKEv2 için kullanılabilir

İlgili Bilgi

➔ [“IPsec/IP Filtrelemeyi Kullanan Şifrelenmiş İletişim” sayfa 162](#)

İletişim Aniden Kesiliyor

Yazıcının IP adresi değişti veya kullanılmıyor.

Grup İlkesi ögesinde yerel adrese kayıtlı IP adresi değiştiğinde veya kullanılmadığında, IPsec iletişimi gerçekleştirilemez. Yazıcının kontrol panelini kullanarak IPsec'i devre dışı bırakın.

DHCP süresi dolduysa yeniden başlatın veya IPv6 adresi süresi geçmişse veya alınmamışsa yazıcının Web Config (**Ağ Güvenliği** sekmesi > **IPsec/IP Filtreleme** > **Temel** > **Grup İlkesi** > **Yerel Adres (Yazıcı)**) ögesi için kayıtlı IP adresi bulunamayabilir.

Sabit bir IP adresi kullanın.

Bilgisayarın IP adresi değişti veya kullanılmıyor.

Grup İlkesi ögesinde uzak adrese kayıtlı IP adresi değiştiğinde veya kullanılmadığında, IPsec iletişimi gerçekleştirilemez.

Yazıcının kontrol panelini kullanarak IPsec'i devre dışı bırakın.

DHCP süresi dolduysa yeniden başlatın veya IPv6 adresi süresi geçmişse veya alınmamışsa yazıcının Web Config (**Ağ Güvenliği** sekmesi > **IPsec/IP Filtreleme** > **Temel** > **Grup İlkesi** > **Uzak Adres (Ana Bilgisayar)**) ögesi için kayıtlı IP adresi bulunamayabilir.

Sabit bir IP adresi kullanın.

İlgili Bilgi

- ➔ [“Web Config Erişimi” sayfa 32](#)
- ➔ [“IPsec/IP Filtrelemeyi Kullanan Şifrelenmiş İletişim” sayfa 162](#)

Güvenli IPP Yazdırma Bağlantı Noktası Oluşturulamıyor

Doğru sertifika SSL/TLS iletişimi için sunucu sertifikası olarak belirtilememiş.

Belirlenen sertifika doğru değilse, bağlantı noktası oluşturma işlemi başarısız olabilir. Doğru sertifikayı kullandığınızdan emin olun.

CA sertifikası yazıcıya erişen bilgisayara alınmamış.

Bir CA sertifikası bilgisayara içe aktarılmadıysa, bağlantı noktası oluşturma işlemi başarısız olabilir. CA sertifikasının içe aktarıldığından emin olun.

İlgili Bilgi

- ➔ [“IPsec/IP Filtrelemeyi Kullanan Şifrelenmiş İletişim” sayfa 162](#)

IPsec/IP Filtreleme Yapılandırıldıktan Sonra Bağlanılmıyor

IPsec/IP Filtreleme ayarları yanlış.

Yazıcının kontrol panelinden IPsec/IP filtrelemeyi devre dışı bırakın. Yazıcı ve bilgisayarı bağlayıp, IPsec/IP Filtreleme ayarlarını tekrar yapın.

Kuruluş için Gelişmiş Güvenlik Ayarları

İlgili Bilgi

➔ [“IPsec/IP Filtrelemeyi Kullanan Şifrelenmiş İletişim” sayfa 162](#)

IEEE 802.1X Yapılandırmasından Sonra Yazıcıya veya Tarayıcıya Erişilemiyor

IEEE 802.1X ayarları yanlış.

IEEE 802.1X ve W-Fi'yi yazıcının kontrol panelinden devre dışı bırakın. Yazıcı ve bilgisayarını bağlayın ve sonra IEEE 802.1X öğesini yeniden yapılandırın.

İlgili Bilgi

➔ [“IEEE 802.1X Ağı Yapılandırma” sayfa 176](#)

Dijital Sertifika Kullanımı Sorunları

CA İmzalı Sertifika Alınamıyor

CSR'deki CA İmzalı Sertifika ve bilgisi eşleşmiyor.

CA İmzalı Sertifika ve CSR aynı bilgilere sahip değilse CSR alınmaz. Aşağıdakileri kontrol yapın:

- Sertifikayı, aynı bilgilere sahip olmayan bir cihaza mı içe aktarmaya çalışıyorsunuz?
CSR bilgilerini kontrol edin ve ardından sertifikayı aynı bilgilere sahip olan bir cihaza içe aktarın.
- CSR'ı bir sertifika yetkilisine gönderdikten sonra yazıcıya kayıtlı CSR'ın üzerine mi yazdınız?
CSR ile CA imzalı sertifikayı tekrar alın.

CA İmzalı Sertifika 5 KB'den fazla.

5 KB'den fazla bir CA İmzalı Sertifika öğesini alamazsınız.

Sertifikayı alma parolası yanlış.

Doğru parolayı girin. Şifreyi unuttuysanız sertifikayı içe aktaramazsınız. CA İmzalı Sertifika öğesini yeniden alın.

İlgili Bilgi

➔ [“CA İmzalı bir Sertifikanın İçe Aktarımı” sayfa 152](#)

Kendinden İmzalı bir Sertifika Güncellenmiyor

Ortak Ad girilmedi.

Ortak Ad girilmelidir.

Desteklenmeyen karakterler Ortak Ad içine girildi.

ASCII (0x20–0x7E) kısmına IPv4, IPv6, ana makine ya da FQDN formatında 1 ila 128 karakter girin.

Kuruluş için Gelişmiş Güvenlik Ayarları

Ortak ad içinde bir virgül veya boşluk var.

Ortak Ad virgül içeriyorsa, o noktada ayrılır. Virgülün önünde ya da ardında sadece bir boşluk girilmişse hata oluşur.

İlgili Bilgi

➔ [“Kendinden İmzalı Sertifika Güncelleme” sayfa 156](#)

CSR Oluşturulamıyor

Ortak Ad girilmedi.

Ortak Ad girilmelidir.

Desteklenmeyen karakterler Ortak Ad, Kuruluş, Kuruluş Birimi, Bölge ve Eyalet/İl öğelerine girildi.

ASCII (0x20–0x7E) kısmına IPv4, IPv6, ana makine ya da FQDN formatında karakterler girin.

Ortak Ad virgül ya da boşluk içeriyor.

Ortak Ad virgül içeriyorsa, o noktada ayrılır. Virgülün önünde ya da ardında sadece bir boşluk girilmişse hata oluşur.

İlgili Bilgi

➔ [“CA İmzalı bir Sertifika Alınması” sayfa 150](#)

Görüntülenen bir Dijital Sertifikaya İlişkin Uyarı

Mesajlar	Neden/Çözüm
Bir Sunucu Sertifikası girin.	<p>Neden: İçe aktarmak için bir dosya seçmediniz.</p> <p>Çözüm: Bir dosya seçin ve İçe Aktar öğesine tıklayın.</p>
CA Sertifikası 1 girilmedi.	<p>Neden: CA sertifikası 1 girilmedi ve sadece CA sertifikası 2 girildi.</p> <p>Çözüm: Önce CA sertifikası 1'i içe aktarın.</p>
Aşağıdaki değer geçersiz.	<p>Neden: Dosya yolu ve/veya şifrede desteklenmeyen karakterler mevcut.</p> <p>Çözüm: Öğe için girilen karakterlerin doğru olduğundan emin olun.</p>

Kuruluş için Gelişmiş Güvenlik Ayarları

Mesajlar	Neden/Çözüm
Geçersiz tarih ve saat.	<p>Neden: Yazıcının tarih ve saat ayarları yapılmamış.</p> <p>Çözüm: Web Config, EpsonNet Config veya yazıcının kontrol panelini kullanarak tarih ve saati ayarlayın.</p>
Geçersiz şifre.	<p>Neden: CA sertifikası için ayarlanan şifre ile girilen şifre eşleşmiyor.</p> <p>Çözüm: Doğru şifreyi girin.</p>
Geçersiz dosya.	<p>Neden: X509 formatındaki sertifika dosyasını içe aktarmıyorsunuz.</p> <p>Çözüm: Güvenilir sertifika yetkilisi tarafından gönderilen doğru sertifikayı seçtiğinizden emin olun.</p>
	<p>Neden: İçe aktardığınız dosya çok büyük. Maksimum dosya boyutu 5 KB.</p> <p>Çözüm: Doğru dosyayı seçerseniz, sertifika bozulabilir ya da sahte bir tane oluşabilir.</p>
	<p>Neden: Sertifikadaki zincir geçersiz.</p> <p>Çözüm: Sertifika hakkında daha fazla bilgi için sertifika yetkilisinin web sitesini ziyaret edin.</p>
Üçten fazla CA sertifikası içeren Sunucu Sertifikaları kullanılamaz.	<p>Neden: PKCS#12 formatındaki sertifika dosyası 3'ten daha fazla CA sertifikası içeriyor.</p> <p>Çözüm: Her bir sertifikayı PKCS#12 formatından PEM formatına dönüştürerek içe aktarın ya da en fazla 2 CA sertifikası içeren PKCS#12 formatındaki sertifika dosyasını içe aktarın.</p>
Sertifikanın süresi dolmuş. Sertifikanın geçerli olup olmadığını veya yazıcınızdaki tarih ve saat ayarını kontrol edin.	<p>Neden: Sertifika süre aşımına uğradı.</p> <p>Çözüm:</p> <ul style="list-style-type: none"> <input type="checkbox"/> Sertifika süresi dolduysa yeni bir sertifika alın ya da içe aktarın. <input type="checkbox"/> Sertifika süre aşımına uğramadıysa, yazıcının tarih ve saat ayarının doğru ayarlandığından emin olun.

Kuruluş için Gelişmiş Güvenlik Ayarları

Mesajlar	Neden/Çözüm
Özel anahtar gereklidir.	<p>Neden:</p> <p>Sertifika ile eşleşen özel anahtar yok.</p> <p>Çözüm:</p> <ul style="list-style-type: none"> <input type="checkbox"/> Sertifika PEM/DER formatındaysa ve bilgisayar kullanılarak bir CSR'dan alındıysa, özel anahtar dosyasını belirleyin. <input type="checkbox"/> Sertifika PKCS#12 formatındaysa ve bilgisayar kullanılarak bir CSR'dan alındıysa, özel anahtar içeren bir dosya oluşturun.
	<p>Neden:</p> <p>Web Config'i kullanılarak bir CSR'dan alınan PEM/DER sertifikasını yeniden içe aktardınız.</p> <p>Çözüm:</p> <p>Sertifika PEM/DER formatındaysa ve Web Config kullanılarak bir CSR'dan alındıysa, sadece bir kez içe aktarabilirsiniz.</p>
Kurulum başarısız oldu.	<p>Neden:</p> <p>Yazıcı ve bilgisayar arasındaki iletişim başarısız olduğu için yapılandırma bitirilemiyor ya da bazı hatalar sebebiyle dosya okunamıyor.</p> <p>Çözüm:</p> <p>Belirlenen dosya ve iletişim seçildikten sonra, dosyayı tekrar içe aktarın.</p>

İlgili Bilgi

➔ [“Dijital Sertifikasyon Hakkında” sayfa 149](#)

Yanlışlıkla CA İmzalı bir Sertifikanın Silinmesi

CA imzalı sertifika için hiç yedek dosya yok.

Yedek dosyanız varsa, sertifikayı tekrar içe aktarın.

Web Config tarafından hazırlanmış bir CSR kullanıyorsanız, silinmiş bir sertifikayı tekrar içe aktaramazsınız. Bir CSR oluşturun ve yeni bir sertifika alın.

İlgili Bilgi

➔ [“CA İmzalı bir Sertifika Silme” sayfa 154](#)

➔ [“CA İmzalı bir Sertifikanın İçe Aktarımı” sayfa 152](#)