



SC-P9500 Series
SC-P7500 Series

Gebruikershandleiding

CMP0211-00 NL

Auteursrechten en handelsmerken

Auteursrechten en handelsmerken

Geen enkel deel van deze publicatie mag worden gereproduceerd, opgeslagen in een ophaalsysteem of worden verzonden in welke vorm of op welke manier dan ook, elektronisch, mechanisch, door fotokopiëren, opnemen of anderszins, zonder de voorafgaande schriftelijke toestemming van Seiko Epson Corporation. De informatie in deze handleiding is alleen bedoeld voor gebruik met deze Epson-printer. Epson is niet verantwoordelijk voor het toepassen van deze informatie op andere printers.

Seiko Epson Corporation noch haar partners kunnen verantwoordelijk worden gesteld door de koper van dit product of derden voor schade, verlies, kosten of uitgaven die de koper of derden oplopen ten gevolge van al dan niet foutief gebruik of misbruik van dit product of onbevoegde wijzigingen en reparaties of (met uitzondering van de V.S.) het zich niet strikt houden aan de gebruiks- en onderhoudsvoorschriften van Seiko Epson Corporation.

Seiko Epson Corporation is niet aansprakelijk voor schade of problemen die voortkomen uit het gebruik van opties of verbruiksartikelen anders dan die door Seiko Epson Corporation zijn aangewezen als originele Epson-producten of door Epson goedgekeurde producten.

Seiko Epson Corporation kan niet aansprakelijk worden gesteld voor eventuele schade als gevolg van elektromagnetische interferentie die ontstaat door het gebruik van andere interfacekabels dan die zijn aangeduid als door Epson goedgekeurde producten door Seiko Epson Corporation.

EPSON, EPSON EXCEED YOUR VISION, EXCEED YOUR VISION, en hun logo's zijn gedeponeerde handelsmerken of handelsmerken van Seiko Epson Corporation.

Microsoft®, Windows®, Windows Vista® and PowerPoint® are registered trademarks of Microsoft Corporation.

Apple®, Macintosh®, and Mac OS® are registered trademarks of Apple Inc.

Intel® is a registered trademark of Intel Corporation.

PowerPC® is a registered trademark of International Business Machines Corporation.

Adobe®, Photoshop®, Lightroom®, and Adobe® RGB (1998) are either registered trademarks or trademarks of Adobe Systems Incorporated in the United States and/or other countries.

PANTONE®, Colors generated may not match PANTONE-identified standards. Consult current PANTONE Publications for accurate color. PANTONE®, and other Pantone trademarks are the property of Pantone LLC. Pantone LLC, 2019.

Algemene kennisgeving: andere productnamen die hier worden gebruikt, zijn alleen voor identificatiedoeleinden en kunnen handelsmerken zijn van hun respectieve eigenaars. Epson verwerpt alle rechten op deze merken.

© 2019 Seiko Epson Corporation. All rights reserved.

Inhoudsopgave

Inhoudsopgave

Auteursrechten en handelsmerken

Opmerkingen over handleidingen

Betekenis van symbolen.	6
Illustraties.	6
Omschrijvingen productmodel.	6
Schermafbeeldingen in deze handleiding.	6
Onderdelen van de printer.	7
Voorzijde.	7
Binnenkant.	8
Achterzijde.	9
Bedieningspaneel.	11
Bewerkingen op het startscherm.	11
Functies.	12
Hoge resolutie.	12
Gebruik en opslag.	13
Installatieruimte.	13
Tijdens het gebruik van de printer.	13
Wanneer de printer niet in gebruik is.	14
Behandeling van cartridges.	14
Behandeling van papier.	15

Introductie van de software

Meegeleverde software.	17
Ingebouwde software in de printer.	18
Web Config gebruiken.	19
Starten.	19
Sluiten.	19
Overzicht van de functies.	19
Software bijwerken of aanvullende software installeren.	20
Controleren of updates beschikbaar zijn en software bijwerken.	20
Meldingen over updates ontvangen.	20
Software verwijderen.	21
Windows.	21
Mac.	22

Basishandelingen

Rolpapier laden en verwijderen.	23
Rolpapier laden.	23
Het papier van de rol snijden.	26
Rolpapier verwijderen.	28
Losse vellen laden en verwijderen.	29

Losse vellen en posterboard laden.	29
Losse vellen en posterboard verwijderen.	30
Instelling geladen papier.	31
Instellen.	31
Wanneer er geen papiergegevens op het bedieningspaneel of in de driver zijn.	32
De papieropvang gebruiken.	35
Laden en bewaren voor uitvoer aan de voorzijde.	35
De automatische opvanggeenheid gebruiken (alleen SC-P9500 Series).	39
Het bedieningspaneel gebruiken.	39
De rolkern bevestigen.	40
Het papier bevestigen.	40
Papier verwijderen uit de automatische opvanggeenheid.	43
Elementaire afdrukmethoden.	44
Afdrukken (Windows).	44
Afdrukken (Mac).	46
Afdrukken annuleren (Windows).	47
Afdrukken annuleren (Mac).	48
Afdrukken annuleren (via de printer).	48
Afdrukgebied.	49
Afdrukgebied van rolpapier.	49
Afdrukgebied van losse vellen.	50
De stroom uitschakelen met Uitschakelingstimer	50

De optionele harde schijf gebruiken

Overzicht van de functies.	51
Extra functies.	51
Afdruktaakbeheer.	51
Gegevens op een harde schijf.	51
Afdruktaken opslaan.	52
Opgeslagen afdruktaken weergeven en afdrukken.	54

De printerdriver gebruiken (Windows)

Instelvenster weergeven.	55
Met de knop Start.	55
Help weergeven.	56
Help openen met de knop Help.	56
Klik met de rechtermuisknop op het item dat u wilt bekijken en openen.	56
Printerdriver aanpassen.	57

Inhoudsopgave

Instellingen opslaan als selecteerinstelling.	57
Een papiersoort toevoegen	57
Weergegeven schermitens wijzigen.	59
Overzicht van het tabblad Hulpprogramma's.	60

De printerdriver gebruiken (Mac)

Instelvenster weergeven.	62
Help weergeven.	62
Presets (Voorinstellingen) gebruiken.	62
Opslaan in Presets (Voorinstellingen).	62
Verwijderen uit Presets (Voorinstellingen).	63
Epson Printer Utility 4 gebruiken.	64
Epson Printer Utility 4 starten.	64
Functies van Epson Printer Utility 4.	64

Varianten afdrukken

Printing with donkerdere zwarttonen (Black Enhanced Overcoat (Extra deklaag zwart)).	65
Kleuren corrigeren en afdrukken.	65
Foto's afdrukken in zwart-wit.	69
Randloos afdrukken.	72
Manieren van randloos afdrukken.	72
Ondersteund papier.	72
Rolpapier en het afsnijden ervan.	73
Instellingen opgeven voor het afdrukken.	74
Vergroot/verkleind afdrukken.	77
Volledige pagina/Aanpassen aan papierformaat.	77
Aanpassen aan breedte rolpapier (Alleen Windows).	79
Aangepaste schaal instellen.	80
Meerdere pagina's afdrukken.	81
Poster afdrukken (vergroot afdrukken op meerdere vellen — alleen Windows).	83
Instellingen opgeven voor het afdrukken.	83
Afdrukken aan elkaar plakken.	85
Afdrukken op afwijkende maten.	89
Banier afdrukken (op rolpapier).	91
Layout Manager (Lay-outbeheer) (Alleen Windows).	93
Instellingen opgeven voor het afdrukken.	94
Instellingen opslaan en hergebruiken.	96

Afdrukken op basis van kleurenbeheer

Kleurenbeheer.	97
Afdrukinstellingen voor kleurenbeheer.	98

Profielen instellen.	98
Kleurenbeheer instellen in de toepassingen.	99
Kleurenbeheer instellen in de printerdriver.	100
Afdrukken op basis van kleurenbeheer via Host-ICM (Windows).	100
Afdrukken op basis van kleurenbeheer via ColorSync (Mac).	101
Afdrukken op basis van kleurbeheer via Driver-ICM (alleen Windows).	102

Menulijst

Papierinstelling.	104
Algemene instellingen.	110
Voorraadstatus.	116
Onderhoud.	116
Taal selecteren.	117
Informatie controleren.	118

Onderhoud

Printkoponderhoud.	119
Onderhoudswerkzaamheden.	119
PrintkopControle spuitm.. . . .	119
De printkop reinigen.	121
Printkop uitlijnen.	123
Papiertoev. aanpass.. . . .	126
Verbruiksartikelen vervangen.	128
Cartridges vervangen.	128
Maintenance Box (maintanance box) vervangen.	129
Het mes van het snijmechanisme vervangen.	130
De printer reinigen.	132
De buitenkant reinigen.	132
Binnenkant reinigen.	132

Problemen oplossen

Wat moet u doen als een bericht wordt weergegeven?.	134
Fout SpectroProofer.	134
Wanneer een onderhoudsverzoek of bel service wordt weergegeven.	136
Probleemoplossing.	137
U kunt niet afdrukken (omdat de printer niet werkt).	137
Het klinkt of de printer afdrukken maakt, maar er wordt niets afgedrukt.	139
De afdrukken zien er anders uit dan verwacht	140

Inhoudsopgave

Problemen met in- of uitvoeren van papier.	152
Overige.	155

Bijlage

Opties en verbruiksartikelen.	157
Speciaal afdrukmetaal van Epson.	157
Cartridges.	157
Overige.	159
Ondersteund afdrukmetaal.	161
Speciaal afdrukmetaal van Epson.	161
In de handel verkrijgbaar ondersteund papier	172
Vóór afdrukken op in de handel verkrijgbaar papier.	173
Printer verplaatsen of vervoeren.	175
Bij verplaatsing van de printer.	175
Transport.	176
Bij het opnieuw in gebruik nemen van de printer.	177
Systeemvereisten.	178
Printerdriver.	178
Web Config.	179
Epson Edge Dashboard.	180
Specificaties.	181



Hulp en ondersteuning

Website voor technische ondersteuning.	183
Contact opnemen met Epson.	183
Voordat u contact opneemt met Epson.	183
Hulp voor gebruikers in Noord-Amerika.	184
Hulp voor gebruikers in Europa.	184
Hulp voor gebruikers in Taiwan.	184
Hulp voor gebruikers in Australië/Nieuw Zeeland.	185
Hulp voor gebruikers in Singapore.	186
Hulp voor gebruikers in Thailand.	186
Hulp voor gebruikers in Vietnam.	186
Hulp voor gebruikers in Indonesië.	186
Hulp voor gebruikers in Hongkong.	187
Hulp voor gebruikers in Maleisië.	187
Hulp voor gebruikers in India.	188
Hulp voor gebruikers in de Filippijnen.	188

Opmerkingen over handleidingen

Opmerkingen over handleidingen

Betekenis van symbolen

 Waarschuwing:	Waarschuwingen moeten nauwkeurig worden gevolgd om ernstig lichamelijk letsel te voorkomen.
 Let op:	Voorzorgsmaatregelen worden aangegeven met “Let op” en moeten nauwkeurig worden gevolgd om lichamelijk letsel te voorkomen.
 Belangrijk:	Belangrijk wil zeggen dat de instructie moet worden gevolgd om schade aan dit apparaat te voorkomen.
Opmerking:	Bevat nuttige of aanvullende informatie voor de bediening van dit apparaat.
	Verwijst naar gerelateerde referentie-inhoud.

Illustraties

De afbeeldingen kunnen licht afwijken van het model dat u gebruikt. Houd dit bij het gebruik van de handleidingen in gedachten.

Omschrijvingen productmodel

Sommige modellen die in deze handleiding worden omschreven worden mogelijk niet verkocht in uw land of regio.

Schermafbeeldingen in deze handleiding

- De schermafbeeldingen in deze handleiding kunnen enigszins afwijken van de werkelijke schermen. Daarnaast kunnen schermen afwijken afhankelijk van het besturingssysteem of de gebruiksomgeving.
- Tenzij anders aangegeven, zijn de Windows-schermafbeeldingen in deze handleiding van Windows 10.
- Tenzij anders aangegeven, zijn de Mac OS X-schermafbeeldingen in deze handleiding van Mac OS X v 10.8.x.

Opmerkingen over handleidingen

Onderdelen van de printer

Voorzijde

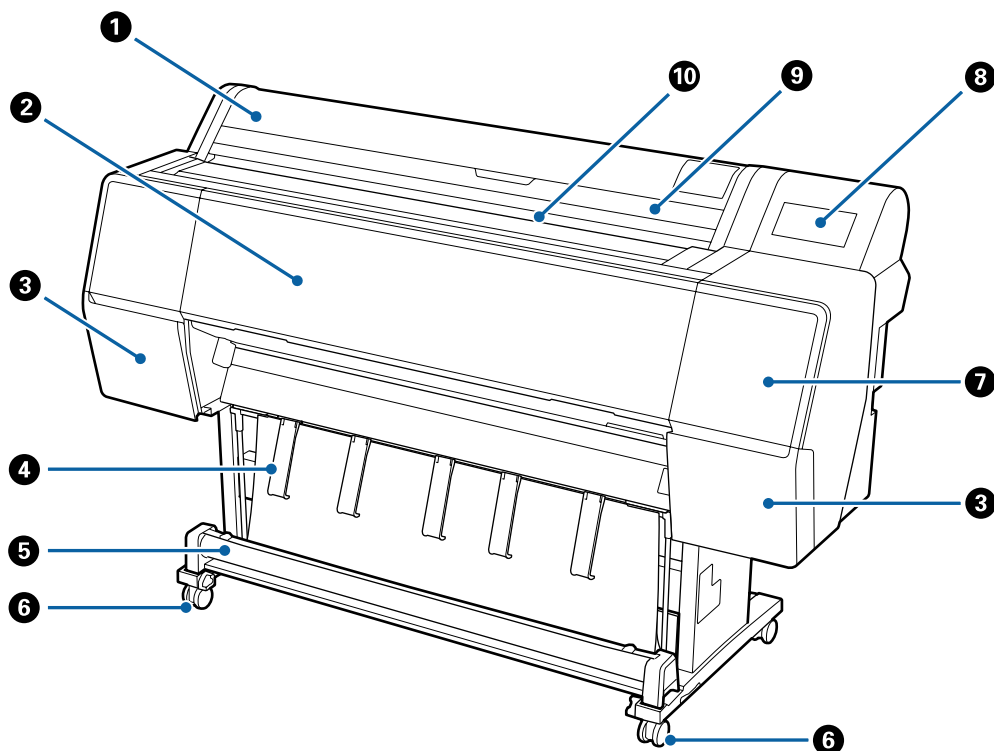

1 Rolpapierkap

Openen om rolpapier te laden.

2 Voorpaneel

Open dit paneel bij het reinigen van de printer of het verwijderen van vastgelopen papier.

3 Cartridgekleppen (aan de linker- en de rechterzijde)

Openen wanneer u cartridges wilt installeren.

 [“Cartridges vervangen” op pagina 128](#)

4 Papiersteun

Gebruik deze om de richting van het uitvoerpapier aan te passen.

5 Papieropvang

Uitvoer van de printer verzamelt zich in deze korf, waardoor het afdruk materiaal schoon en kreukvrij blijft.

 [“De papieropvang gebruiken” op pagina 35](#)

Opmerkingen over handleidingen

6 Wieltjes

Elke poot heeft twee wieltjes. Gewoonlijk worden de wieltjes vergrendeld zodra de printer op zijn plaats staat.

7 Onderhoudsklep (voorzijde)

Open deze wanneer u het gebied rond de kappen reinigt.

 “Het gebied rond de printkop en kappen reinigen” op pagina 143

8 Bedieningspaneel

 “Bedieningspaneel” op pagina 11

9 Afdekking voor losse vellen

Open deze wanneer u losse vellen of posterboard wilt laden.

10 Papiersleuf

Steek het papier in deze sleuf.

 “Rolpapier laden en verwijderen” op pagina 23

 “Losse vellen laden en verwijderen” op pagina 29

Binnenkant

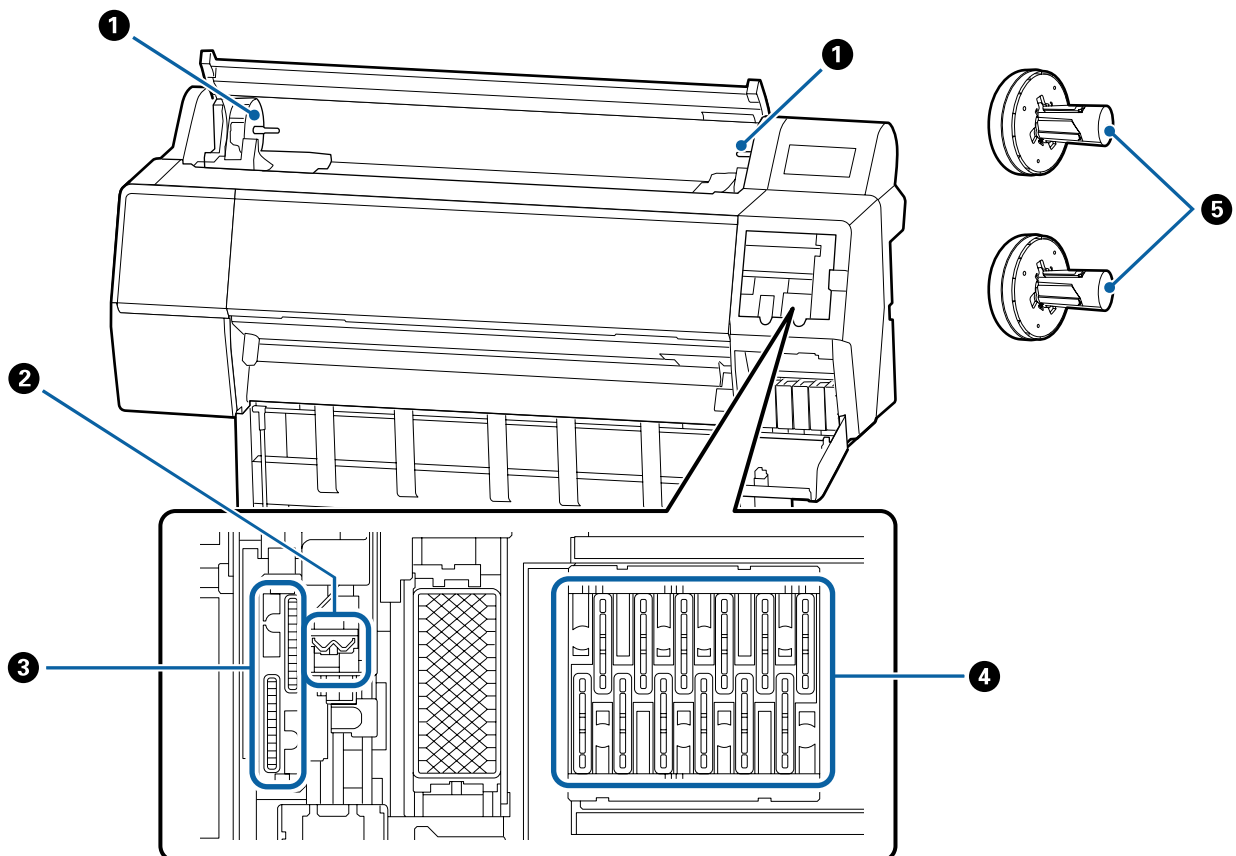

Opmerkingen over handleidingen

1 Adapterhouder

De rolpapieradapter wordt in deze houder geplaatst bij het laden van het rolpapier.

2 Wipers

Maak deze schoon wanneer een verstopping van de printkop niet wordt verholpen met automatische reiniging.

 “Het gebied rond de printkop en kappen reinigen” op pagina 143

3 Zuigkappen

Maak deze schoon wanneer een verstopping van de printkop niet wordt verholpen met automatische reiniging.

 “Het gebied rond de printkop en kappen reinigen” op pagina 143

4 Kappen tegen uitdrogen

Maak deze schoon wanneer een verstopping van de printkop niet wordt verholpen met automatische reiniging.

 “Het gebied rond de printkop en kappen reinigen” op pagina 143

5 Rolpapieradapter

Steek deze door het rolpapier wanneer u rolpapier in de printer laadt.

Achterzijde

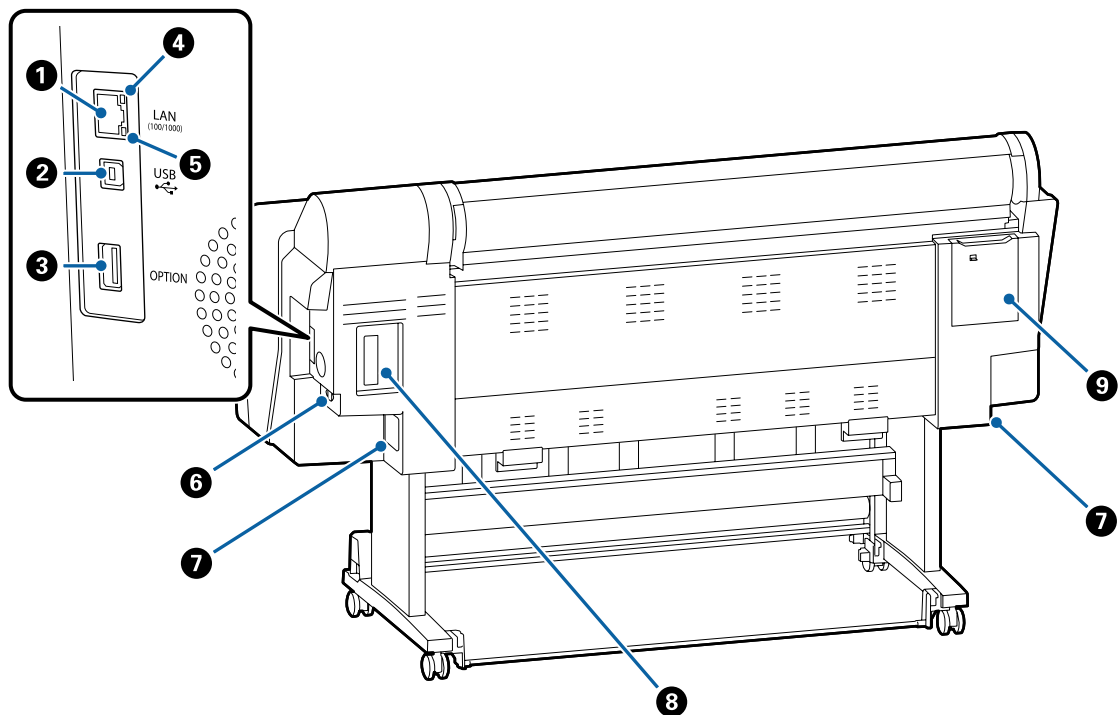

Opmerkingen over handleidingen

1 LAN-poort

Voor aansluiting van een LAN-kabel.

2 USB-poort

Voor aansluiting van een USB-kabel.

3 Optiepoort

Hiermee kunt u de optionele SpectroProofer Mounter of automatische opvangeneheid aansluiten (alleen voor de SC-P9050/SC-P8050).

4 Statuslamp

De kleur geeft de snelheid van het netwerk aan.

Uit : 10Base-T

Rood : 100Base-TX

Groen : 1000Base-T

5 Gegevenslamp

De status van de netwerkverbinding en de ontvangst van gegevens wordt aangegeven met een brandend of knipperend lampje.

Aan : Verbonden.

Knippert : Ontvangst van gegevens.

6 Netsnoeraansluiting

Sluit hier het meegeleverde netsnoer aan.

7 Maintenance box

Hiermee wordt afvalinkt opgenomen. SC-P9500 Series wordt zowel aan de rechter- als aan de linkerzijde geplaatst, terwijl SC-P7500 Series alleen aan de rechterzijde wordt geplaatst.

 [“Maintenance Box \(maintanance box\) vervangen” op pagina 129](#)

8 Optiesleuf

Sleuf voor de optionele Adobe® PostScript® 3™-uitbreidingseenheid of harde schijf.

9 Onderhoudsklep (achterzijde)

Open deze kap wanneer u het gebied rond de printkop reinigt.

 [“Het gebied rond de printkop en kappen reinigen” op pagina 143](#)

Opmerkingen over handleidingen

Bedieningspaneel

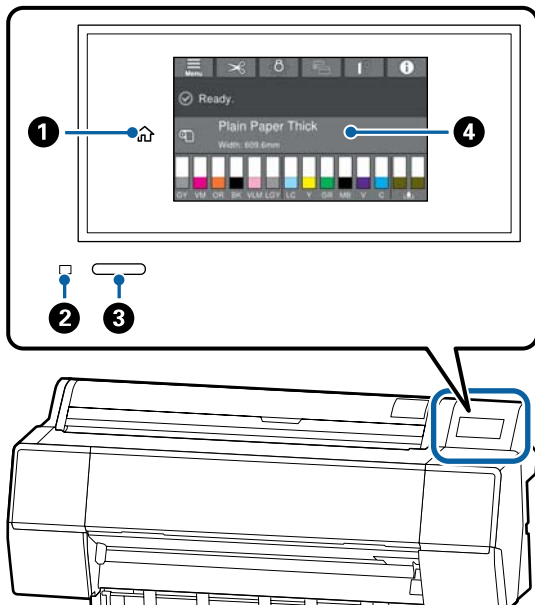

1 Knop Start

Raak deze knop aan als een menu is weergegeven om naar het Startscherm terug te keren. De knop Start is niet beschikbaar wanneer deze niet kan worden gebruikt tijdens bewerkingen, bijvoorbeeld papier laden.

2 Aan/uit-lampje

Aan : De printer is ingeschakeld.

Knippert : De printer voert een proces uit, bijvoorbeeld opstarten, afsluiten, gegevens ontvangen of printkop reinigen. Wacht een ogenblik en voer geen bewerkingen uit totdat dit lampje stopt met knipperen. Koppel het netsnoer niet los.

Uit : De printer is uitgeschakeld.

3 Aan/uit-knop

4 Bedieningspaneel

Dit is een aanraakpaneel waarop de printerstatus, menu's, foutmeldingen en dergelijke worden weergegeven.

Bewerkingen op het startscherm

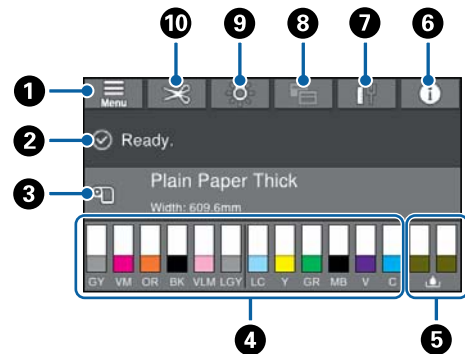

1 Menu

Hier kunt u papierinstellingen en printerinstellingen configureren en printeronderhoud uitvoeren. In het gedeelte hieronder ziet u een lijst met menu's.

[“Papierinstelling” op pagina 104](#)

2 Informatieweergavegebied

Geeft de printerstatus, foutmeldingen en dergelijke weer.

3 Laadinformatie papier

Hiermee wordt informatie over het geladen papier weergegeven.

4 Inktniveaus weergeven

Hiermee wordt weergegeven hoeveel inkt er nog in de inktcartridges zit. Wanneer het symbool wordt weergegeven, is de inktcartridge bijna leeg. Druk op het display om het modelnummer van de cartridge te bekijken.

5 Niveaus onderhoudstanks

Hiermee wordt weergegeven hoeveel ruimte er nog over is in de onderhoudstanks. Wanneer het symbool wordt weergegeven, is de onderhoudstank bijna vol. Druk op het display om het modelnummer van de onderhoudstank te bekijken.

6 Informatie

U kunt de status van de printer controleren door de verbruiksgegevens en de lijst met berichten te bekijken. U kunt ook de taakgeschiedenis controleren.

Opmerkingen over handleidingen

- 7 Status internetverbinding**
U kunt de status van de bekabelde LAN-verbinding controleren en de instellingen wijzigen.
- 8 Afdrukscherm**
U kunt het afdrukscherm instellen op de professionele modus of de eenvoudige modus.
- 9 Interne verlichting**
U kunt de interne verlichting in- of uitschakelen. Schakel de interne verlichting in wanneer u de afdruk tijdens het afdrukken wilt controleren.
- 10 Afsnijdinginstellingen**
U kunt de afsnijdinginstellingen configureren, bijvoorbeeld automatisch afsnijden of hulplijnen voor afsnijden in- of uitschakelen.

Funcities

Onderstaand worden de voornaamste funcities van deze printer beschreven.

Hoge resolutie

De nieuw ontwikkelde inkttechnologie biedt hoge definitie voor foto-, Fine Art- en proefdrukpapier.

Nieuw printkopontwerp

Deze printer is voorzien van nieuwe, geïntegreerde printkoppen van 2,64 inch. Ze zijn in een verspringende opstelling aan de PrecisionCore μ TFP-printkop toegevoegd. Daarnaast hebben we een resolutie van 300 dpi ingesteld voor optimale afdrukken.

Pigmentinkt met superieure weerstand

Afdrukken die met pigmentinkt worden gemaakt, blijven langer mooi en fris. Deze inkt heeft een hoge lichtvastheid. Ze zijn ook extreem bestand tegen vervagen en kunnen veilig in direct zonlicht worden getoond. Bovendien is de inkt door de hoge weerstand tegen water en ozon niet alleen ideaal voor het afdrukken van foto's, maar ook voor winkeldisplays, banners, affiches enzovoort. Lamineer afdrukken als deze buiten worden gebruikt.

Een verscheidenheid aan zwarte en kleureninkt

Behalve de vijf basiskleuren zijn nu ook de volgende kleuren toegevoegd.

Twee soorten zwarte inkt om aan uw behoeften te voldoen

De inktsoorten kunnen automatisch worden aangepast aan de gebruikte papiersoort. De twee soorten zwarte inkt die worden geleverd, zijn Photo Black (Foto Zwart) voor een glad, professioneel resultaat op glanzend papier, en Matte Black (Mat Zwart) dat de optische intensiteit van zwart aanzienlijk vergroot bij afdrukken op mat papier.

Opmerkingen over handleidingen

Twee soorten grijze inkt voor een betere gradatie

Naast Photo Black (Foto Zwart) en Matte Black (Mat Zwart) zijn er nu ook andere inktvarianten (Gray (Grijs) en Light Gray (Licht grijs)) beschikbaar voor een uitstekende korrelgrootte en rijkere gradatie.

Drie steunkleuren voor een uitgebreidere kleurweergave

De kleuren Orange (Oranje), Green (Groen) en Violet zorgen voor een superieure kleurweergave waarmee heldere en levendige afbeeldingen in groen tot geel en geel tot rood alsmede diepe blauwtinten kunnen worden gemaakt. Bovendien hebben we de beste PANTONE-dekking in de branche.

Gebruik en opslag

Installatieruimte

Maak rond de gehele printer een ruimte van minimaal 300 mm vrij. Er moet voldoende ruimte zijn voor het papier dat uit de printer komt en er moet voldoende ruimte zijn om de cartridges te kunnen vervangen.

Zie de tabel met specificaties voor de buitenmaten van de printer.

 [“Specificaties” op pagina 181](#)

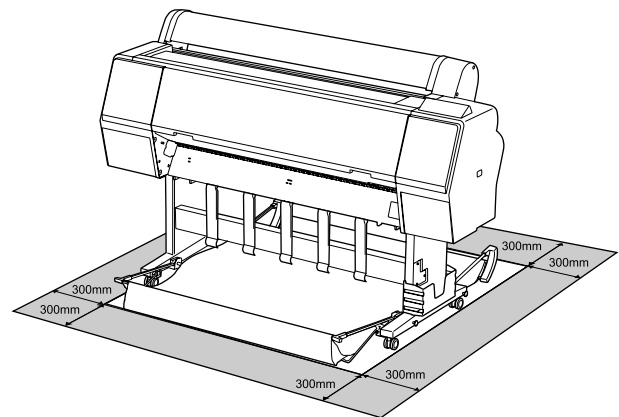

Tijdens het gebruik van de printer

Houd tijdens het gebruik van deze printer rekening met de volgende punten om storingen, defecten en een mindere afdrukkwaliteit te voorkomen.

- Houd u tijdens het gebruik van de printer aan de gebruikstemperatuur en luchtvochtigheid die in de tabel met specificaties staan.

 [“Specificaties” op pagina 181](#)

Zelfs wanneer aan de vermelde voorwaarden is voldaan, kunnen er problemen met afdrukken optreden als de bedrijfsomstandigheden niet geschikt zijn voor het gebruikte papier. Zorg ervoor dat u de printer gebruikt in een omgeving die voldoet aan de vereisten voor het papier. Zie de documentatie die bij het papier zit voor meer informatie.

Zorg ook voor de correcte luchtvochtigheid wanneer u de printer gebruikt in een erg droge omgeving, een omgeving met airconditioning of in de volle zon.

Opmerkingen over handleidingen

- ❑ Plaats de printer niet naast warmtebronnen of in een luchtstroom afkomstig van een ventilator of airconditioner. Het niet voldoen aan deze voorzorgsmaatregel kan voor droge en verstopte spuitkanaaltjes van de printkop zorgen.
- ❑ De printkop wordt mogelijk niet goed afgedekt (d.w.z. gaat niet naar de rechterkant) als een fout optreedt en de printer wordt uitgeschakeld zonder dat de fout eerst is opgelost. Printkoppen afdekken is een functie voor het automatisch afdekken van de printkoppen met een kap (deksel) om te voorkomen dat de printkop uitdroogt. Zet het apparaat in dit geval aan en wacht tot de printkoppen automatisch worden afgedekt.
- ❑ Trek de stekker van de printer niet los wanneer de printer is ingeschakeld en schakel de groep niet uit waar de printer op is aangesloten. De printkop wordt dan mogelijk niet goed afgedekt. Zet het apparaat in dit geval aan en wacht tot de printkoppen automatisch worden afgedekt.
- ❑ Ook als de printer niet in gebruik is, wordt een beetje inkt gebruikt door het reinigen van de kop en andere onderhoudswerkzaamheden die nodig zijn om de printkop in goede conditie te houden.

Wanneer de printer niet in gebruik is

Als u de printer niet gebruikt, houd dan rekening met het volgende. Als u de printer niet goed opbergt, kunt u de volgende keer problemen ondervinden bij het afdrukken.

- ❑ Als u de printer lange tijd niet gebruikt, kunnen de spuitkanaaltjes verstopt raken. We raden u aan om eenmaal per week af te drukken om verstopping te voorkomen.
- ❑ De rol kan een indruk achterlaten op papier dat in de printer is achtergebleven. Dit kan ook leiden tot een krul in het papier met mogelijke papiertoevoerproblemen of krassen op de printkop tot gevolg. Verwijder het papier tijdens opslag.

- ❑ Berg de printer pas op wanneer u zeker weet dat de printkop goed is afgedekt (printkop staat uiterst rechts). Als de printkop lange tijd niet is afgedekt, kan de afdrukkwaliteit achteruit gaan.

Opmerking:

Zet de printer aan en weer uit als de printkop niet is afgedekt.

- ❑ Om de ophoping van stof en andere vreemde materialen in de printer te voorkomen, moet u alle kappen sluiten voordat hij wordt opgeborgen. Als de printer gedurende langere tijd niet gebruikt wordt, moet hij met een antistatische doek of andere afdekking worden beschermd. De spuitkanaaltjes van de printkop zijn zeer klein en kunnen daarom makkelijk verstopt raken als er stof op de printkop komt. Mogelijk kunt u dan niet meer goed afdrukken.
- ❑ Als de printer wordt ingeschakeld na een langere periode niet te zijn gebruikt, kan hij automatisch de koppen reinigen om voor een goede afdrukkwaliteit te zorgen.
🔗 [“Printkoponderhoud” op pagina 119](#)

Behandeling van cartridges

Houd voor een goede afdrukkwaliteit rekening met de volgende punten bij het omgaan met cartridges.

- ❑ De meegeleverde cartridges en Maintenance Box (maintanance box) worden gebruikt voor het eerste keer laden van inkt. De meegeleverde cartridges en Maintenance Box (maintanance box) moeten vrij snel worden vervangen.
- ❑ We adviseren om cartridges op kamertemperatuur buiten direct zonlicht te bewaren en ze voor de vervaldatum op de verpakking te gebruiken.
- ❑ Voor een optimale afdrukkwaliteit raden wij u aan inktcartridges te gebruiken binnen 1 jaar na installatie in de printer.
- ❑ Cartridges die gedurende langere tijd bij lage temperaturen zijn bewaard, moeten vier uur de tijd krijgen om op kamertemperatuur te komen.
- ❑ Raak de IC-chip op de cartridges niet aan. Anders kunt u mogelijk niet meer normaal afdrukken.

Opmerkingen over handleidingen

- Installeer alle cartridges. Als een van de sleuven leeg is, kunt u niet afdrukken.
- Zorg ervoor dat er altijd cartridges in de printer zijn geïnstalleerd. De inkt in de printer kan opdrogen zodat het afdrukken niet volgens verwachting gaat. Zorg dat er in alle sleuven een cartridge aanwezig is, ook als u de printer niet gebruikt.
- Het inktniveau en andere gegevens worden opgeslagen in de IC-chip zodat cartridges kunnen worden gebruikt na te zijn verwijderd en vervangen.
- Voorkom dat de poort van het inksysteem vuil wordt en bewaar de cartridge op de juiste manier. De poort voor de inktuitvoer heeft een klepje waardoor een dop niet nodig is.
- Bij een verwijderde cartridge kan er inkt rond de poort voor de inktuitvoer zitten. Let erop dat u verder geen vlekken maakt bij het verwijderen van cartridges.
- Om de kwaliteit van de printkop te handhaven houdt deze printer op met afdrukken voordat cartridges helemaal zijn opgebruikt.
- De cartridges kunnen gerecycled materiaal bevatten. Dit heeft echter geen enkele invloed op de goede werking van de printer.
- Haal de cartridges niet uit elkaar en verander er niets aan. Anders kunt u mogelijk niet meer normaal afdrukken.
- Laat cartridges niet vallen en stoot niet met cartridges tegen harde voorwerpen, anders kan er inkt uit lekken.

Behandeling van papier

Houd rekening met de volgende punten bij het omgaan met en bewaren van papier. Als het papier niet in goede conditie verkeert, kan de afdrukkwaliteit afnemen.

Zie de documentatie die bij het papier zit.

Behandeling

- Gebruik speciaal afdruk materiaal van Epson in normale omstandigheden (temperatuur van 15 tot 25 °C en een relatieve luchtvochtigheid van 40 tot 60%).
- Vouw het papier niet en maak geen krassen op het oppervlak van het papier.
- Kom niet met blote handen aan de afdrukkzijde van het papier. Vocht en vet van uw handen kunnen de afdrukkwaliteit beïnvloeden.
- Houd papier bij de randen vast. Katoenen handschoenen worden aanbevolen.
- Veranderingen in temperatuur en vochtigheid kunnen veroorzaken dat papier golft of krult. Controleer de volgende punten.
 - Plaats het papier kort voordat u gaat afdrukken.
 - Gebruik geen gegolfd of verkreukeld papier. Snij bij rolpapier het gedeelte af dat gegolfd of opgekruld is en laad het papier opnieuw. Vervang gegolfde of opgekrulde vellen papier door nieuwe vellen.
- Maak het papier niet nat.
- Bewaar de verpakking van het papier om die te kunnen gebruiken voor de opslag van het papier.
- Vermijd ruimtes waarin het papier bloot staat aan direct zonlicht, overmatige warmte of vocht.
- Bewaar losse vellen papier in de oorspronkelijke verpakking op een vlakke ondergrond.
- Verwijder een rol papier die niet wordt gebruikt uit de printer. Rol het papier goed op en bewaar het in de oorspronkelijke verpakking. Als u de rol papier lang in de printer laat zitten, gaat de kwaliteit van het papier achteruit.

Behandeling van bedrukt papier

Houd voor een hoogwaardig afdrukresultaat dat lang mooi blijft, rekening met de volgende punten.

- Wrijf niet over de bedrukte zijde en maak er geen krassen op. Als u dit wel doet, kan de inkt loskomen.

Opmerkingen over handleidingen

- Raak het bedrukte oppervlak niet aan; het niet opvolgen van deze maatregel kan tot gevolg hebben dat de inkt wordt afgeveegd.
- Laat uw afdrukken goed drogen voordat u ze opvouwt of op elkaar legt. De kleuren zouden kunnen veranderen op de plek waar de afdrukken elkaar raken (vlekken). Deze vlekken verdwijnen als u de afdrukken onmiddellijk van elkaar haalt en laat drogen. Als u dit niet doet, zijn de vlekken blijvend.
- Als u de afdrukken in een album plakt voordat ze droog zijn, kunnen ze vervagen.
- Gebruik geen droger om de afdruk te drogen.
- Vermijd direct zonlicht.
- Vermijd het verkleuren van afdrukken tijdens het weergeven of opslaan van de afdrukken door de aanwijzingen in de documentatie van het papier te volgen.

Opmerking:

Meestal vervagen afdrukken en foto's (veranderen van kleur) in de loop der tijd als gevolg van de inwerking van licht en verschillende stoffen in de lucht. Dat geldt ook voor speciaal afdrukmetaal van Epson. Maar met de juiste opslagmethode kan de mate van kleurverandering tot het minimum beperkt blijven.

- Raadpleeg de documentatie bij het speciale afdrukmetaal van Epson voor gedetailleerde informatie over het behandelen van het papier nadat het is bedrukt.*
- De kleuren van foto's, posters en andere afdrukken lijken verschillend onder verschillende lichtomstandigheden (lichtbronnen*). Ook de kleuren van afdrukken uit deze printer kunnen verschillend lijken onder verschillende lichtbronnen.*
** Lichtbronnen zijn onder meer de zon, tl-lampen, gloeilampen enzovoort.*

Introductie van de software

Meegeleverde software

In de volgende tabel is de meegeleverde software vermeld.

De meegeleverde softwareschijf bevat de software voor Windows. Wanneer u een Mac of een computer zonder schijfstation gebruikt, downloadt u de software van <http://epson.sn> en installeert u deze.

Raadpleeg de online Help van elke softwaretoepassing of de *Beheerdershandleiding* (online handleiding) voor meer informatie over de softwaretoepassingen.

Opmerking:

Handige software die compatibel is met deze printer, wordt gepubliceerd op de Epson-website. Klik op de volgende koppeling voor meer informatie.

<http://www.epson.com>

Naam van de software	Functie
Printerdriver	Installeer de printerdriver om tijdens het afdrukken de functionaliteit van de printer volledig te benutten.
EPSON Software Updater	Software die controleert of software-updates beschikbaar zijn, u hiervan vervolgens op de hoogte brengt en de software installeert als een update beschikbaar is. Hiermee kunt u de firmware en de reeds geïnstalleerde software van de printer bijwerken.
LFP Print Plug-In for Office (Alleen Windows)	<p>Invoegtoepassing voor Microsoft Office-toepassingen (Word, Excel, en PowerPoint). Deze invoegtoepassing voegt lintoepassing toe aan Office-toepassingen, die snelle toegang bieden tot het afdrukken van horizontale en verticale banieren en vergroot afdrukken.</p> <p>U kunt de invoegtoepassing installeren door deze te selecteren in het scherm Additional Installation (Aanvullende installatie) wanneer u de software installeert. U kunt deze echter ook later installeren met EPSON Software Updater.</p> <p>De ondersteunde Microsoft-versies worden hieronder weergegeven. Office 2003/Office 2007/Office 2010/Office 2013/Office 2016</p>
EpsonNet Config	<p>Software voor het configureren van de startinstellingen van het netwerk of het bulksgewijs wijzigen van de netwerkinstellingen tijdens het installeren of verplaatsen van Epson-printers.</p> <p>EpsonNet Config wordt niet automatisch geïnstalleerd. Download dit van de Epson-website en installeer wanneer u hier behoefte aan hebt.</p> <p>http://www.epson.com</p> <p>Voor Windows kunt u de software installeren vanuit de volgende map op de meegeleverde softwareschijf.</p> <p>\\Network\EpsonNetConfig</p> <p> <i>Beheerdershandleiding</i></p>
Epson Edge Dashboard	U kunt de printerstatus bekijken, instellingen voor afdruk materiaal toevoegen en de firmware bijwerken.

Introductie van de software

Naam van de software	Functie
Epson Media Installer	U kunt instellingen voor afdrukmetaal via internet toevoegen. Instellingen voor afdrukmetaal worden in het stuurprogramma van de printer of de printer zelf geladen. Voor Mac-gebruikers Klik op het volgende. /Applications/Epson Software/Epson Utilities/Epson Media Installer.app
LFP HDD Utilities (Alleen Windows)	Het hulpprogramma kan worden gebruikt voor het beheren van afdruktaken die op de optionele harde schijf zijn opgeslagen. Gebruik dit hulpprogramma wanneer u de printer met een USB-kabel rechtstreeks op de computer aansluit.
Epson Print Layout	Dit is een invoegtoepassing voor Adobe Photoshop en Adobe Lightroom. <ul style="list-style-type: none"> <input type="checkbox"/> Als u het hulpprogramma gebruikt voor Adobe Photoshop en Adobe Lightroom, kunt u kleuren heel gemakkelijk beheren. <input type="checkbox"/> U kunt de aangepaste afbeelding voor zwart-witfoto's op het scherm controleren. <input type="checkbox"/> U kunt de papiersoort en het papierformaat van uw voorkeur opslaan en eenvoudig laden. <input type="checkbox"/> U kunt eenvoudig de lay-out van foto's aanpassen en foto's afdrukken.

Ingebouwde software in de printer

De volgende software is vooraf op de printer geïnstalleerd. U kunt deze software opstarten en gebruiken vanuit een webbrowser via het netwerk.

Naam van de software	Functie
Web Config	De beveiligingsinstellingen voor het netwerk kunnen vanuit Web Config worden geconfigureerd. Deze software biedt tevens een functie voor e-mailmeldingen, om u op de hoogte te brengen van printerstoringen of andere problemen.  "Web Config gebruiken" op pagina 19

Introductie van de software

Web Config gebruiken

Dit gedeelte bevat instructies over het starten van de software en een samenvatting van de functies.

Starten

Start de software vanuit een webbrowser op een computer die met hetzelfde netwerk is verbonden als de printer.

- 1 Controleer het IP-adres van de printer.
- 2 Open een webbrowser op een computer die via het netwerk met de printer is verbonden.
- 3 Voer het IP-adres van de printer in de adresbalk van de webbrowser in en druk op de toets **Enter** of **Return**.

Indeling:

IPv4: `http://IP-adres van de printer/`

IPv6: `http://[IP-adres van de printer]/`

Voorbeeld:

IPv4: `http://192.168.100.201/`

IPv6: `http://[2001:db8::1000:1]/`

Sluiten

Sluit de webbrowser.

Overzicht van de functies

In dit gedeelte worden de belangrijkste functies van Web Config behandeld. Raadpleeg de *Beheerdershandleiding* voor meer informatie.

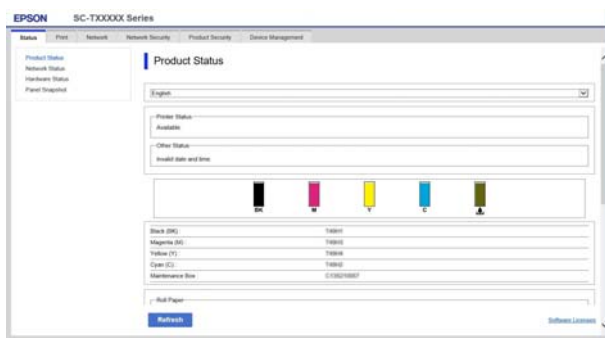

Belangrijkste functies

- Controleer de status van de printer, bijvoorbeeld de hoeveelheid resterende inkt.
- Controleer de firmwareversie van de printer en werk de firmware bij.
- Configureer de netwerkinstellingen en de geavanceerde beveiligingsinstellingen van de printer, zoals SSL/TLS-communicatie, IPsec/IP-filtering en IEEE 802.1X, die niet op de printer zelf kunnen worden geconfigureerd.
- Exporteer en importeer de instellingen.

Introductie van de software

Software bijwerken of aanvullende software installeren

Wanneer u tijdens de installatie software installeert volgens de beschrijving in de *Installatiehandleiding*, wordt Epson Software Updater geïnstalleerd. Met Epson Software Updater kunt u de firmware en al op de computer geïnstalleerde software bijwerken en aanvullende software installeren die compatibel is met de printer.

Opmerking:

De software zal indien nodig worden bijgewerkt voor groter gebruiksgemak en een robuustere werking. Het wordt aanbevolen het ontvangen van updatemeldingen met Epson Software Updater in te stellen en de software zo snel mogelijk bij te werken wanneer er een melding is.

Controleren of updates beschikbaar zijn en software bijwerken

- 1 Controleer of de computer en de printer de volgende status hebben.
 - De computer heeft verbinding met internet.
 - De printer en de computer kunnen communiceren.
- 2 Start Epson Software Updater.
 - Windows
Open de lijst met alle programma's en klik vervolgens op Epson Software Updater in de map Epson Software.

Opmerking:

- Als u op de Windows-toets (de toets met het Windows-logo) op het toetsenbord drukt en vervolgens de softwarenaam in het zoekveld van het weergegeven venster typt, wordt de software meteen weergegeven.
- U kunt de software ook starten door op het printerpictogram op de taakbalk van het bureaublad te klikken en vervolgens **Software Update (Software-update)** te selecteren.

- Mac
Selecteer **Go (Ga) — Applications (Programma's) — Epson Software — EPSON Software Updater**.

- 3 Selecteer de software of handleidingen die moeten worden bijgewerkt en werk deze bij. Volg de instructies op het scherm.

Belangrijk:

Schakel de computer en de printer tijdens het bijwerken niet uit.

Opmerking:

Software die niet in de lijst wordt weergegeven, kan niet worden bijgewerkt met EPSON Software Updater. Controleer of de nieuwste versies van de software beschikbaar zijn op de Epson-website.

Houd er rekening mee dat u software niet kunt bijwerken of installeren met Epson Software Updater als u een Windows Server-besturingssysteem gebruikt. Download de software van de Epson-website.

<http://www.epson.com>

Meldingen over updates ontvangen

Windows

- 1 Start Epson Software Updater.
- 2 Klik op **Auto update settings (Instellingen automatische update)**.

Introductie van de software

- 3** Selecteer in het veld **Interval to Check (Controle-interval)** van de printer het interval voor het controleren op updates en klik vervolgens op **OK**.

Mac

In de software is standaard ingesteld dat er elke 30 dagen op updates wordt gecontroleerd en een melding wordt gegenereerd.

Software verwijderen

Windows

! **Belangrijk:**

- Meld u aan met een Administrator-account.
- Als om het wachtwoord of de goedkeuring van een beheerder wordt gevraagd, voer dan het wachtwoord in en ga door met de bewerking.

- 1** Schakel de printer uit en maak de interfacekabel los.
- 2** Sluit alle toepassingen die op de computer worden uitgevoerd.
- 3** Ga naar het **Control Panel (Configuratiescherm)** en klik op **Uninstall a program (Een programma verwijderen)** in de categorie **Programs (Programma's)**.



- 4** Selecteer de software die u wilt verwijderen en klik op **Uninstall/Change (Verwijderen/Veranderen)** (of **Change/Remove (Veranderen/Verwijderen)/Add/Remove (Toevoegen/Verwijderen)**).

U kunt de printerdriver en EPSON Status Monitor 3 verwijderen door **EPSON SC-XXXXX Printer Uninstall (Printer EPSON SC-XXXXX verwijderen)** te selecteren.

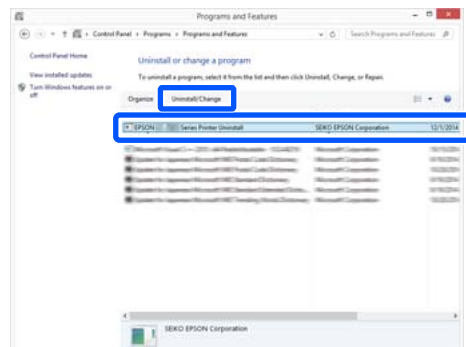

Introductie van de software

- 5** Selecteer het printerpictogram en klik op **OK**.

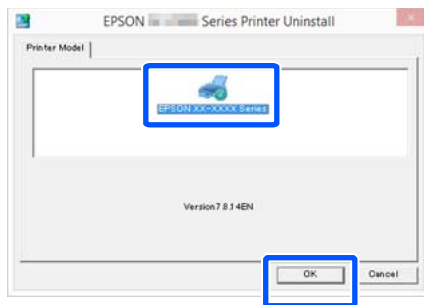

- 6** Volg de instructies op het scherm om door te gaan.
Wanneer u wordt gevraagd het verwijderen te bevestigen, klikt u op **Yes (Ja)**.

Start de computer opnieuw als u de printerdriver opnieuw installeert.

Mac

Volg bij het opnieuw installeren of bijwerken van de printerdriver of andere software onderstaande stappen om eerst de doelsoftware te verwijderen.

Printerdriver

Gebruik Uninstaller.

Het verwijderprogramma downloaden

Download Uninstaller van de Epson-website.

<http://www.epson.com/>

Het verwijderprogramma gebruiken

Volg de instructies op de Epson-website.

Andere software

Sleep de map met de softwarenaam van de map **Applications (Programma's)** naar **Trash (Prullenmand)** om deze te verwijderen.

Basishandelingen

Basishandelingen

Rolpapier laden en verwijderen

Rolpapier laden

Laad rolpapier nadat de meegeleverde rolpapieradapters zijn bevestigd.

! **Belangrijk:**

Plaats het papier kort voordat u gaat afdrukken. De rol kan een indruk achterlaten op papier dat in de printer is achtergebleven.

Opmerking:

- ❑ In de volgende paragraaf wordt het papier beschreven dat in de printer kan worden gebruikt. [“Ondersteund afdruk materiaal” op pagina 161](#)
- ❑ U kunt het papier laden terwijl u de laadprocedure op het scherm bekijkt. Open de rolpapierkap en druk op **View Procedure (Procedure bekijken)** op het bedieningspaneel om de procedure te bekijken.

1 Schakel de printer in.

2 Druk op Laadinformatie papier — Rolpapier op het bedieningspaneel.



3 Open de rolpapierkap.

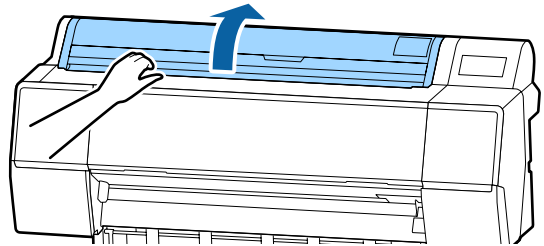

4 Breng de vergrendelingshendel van de adapterhouder omlaag om de vergrendeling te ontgrendelen.

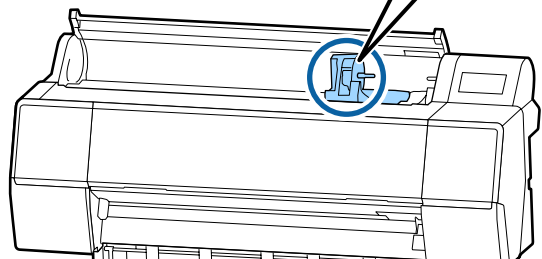
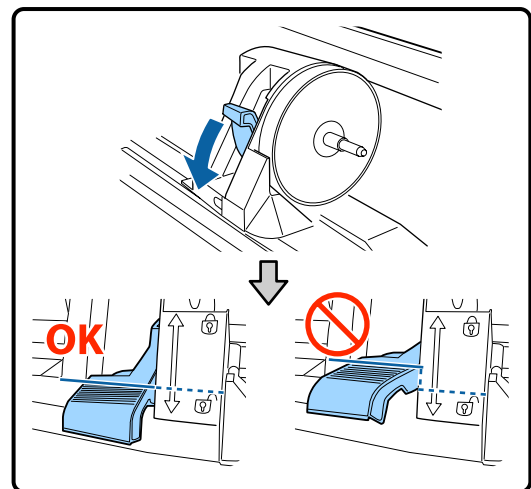

5 Verplaats de adapterhouder naar links.

Gebruik de hendel voor het verplaatsen van de adapterhouder.

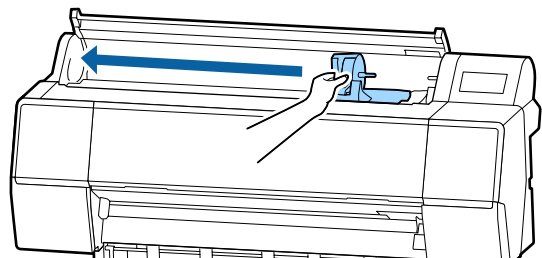

Basishandelingen

6

Plaats het rolpapier boven op de printer.

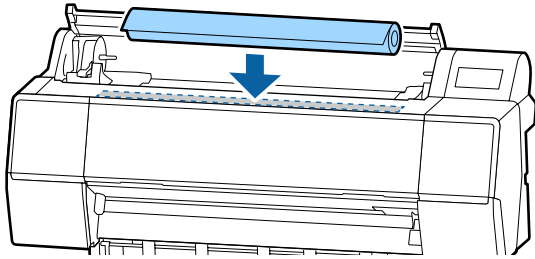

7

Pas de grootte van de rolpapieradapters aan die van de rolkern aan.

Wijzig de grootte van beide rolpapieradapters, zodat ze dezelfde grootte hebben.

3-inch kern

2-inch kern

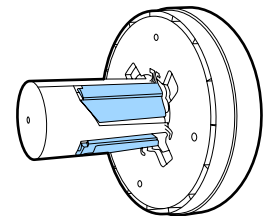
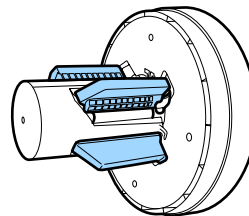
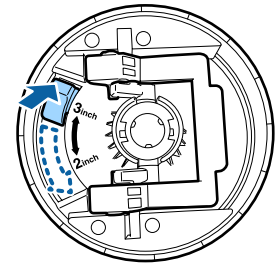
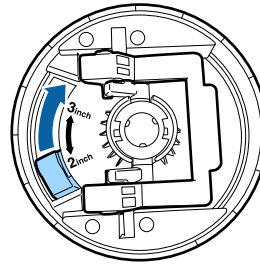

8

Breng de vergrendelingshendel van de adapter omhoog om de vergrendelingshendel op elk van de twee rolpapieradapters vrij te geven.

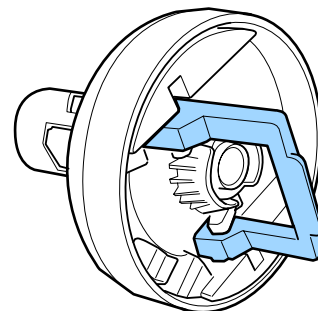
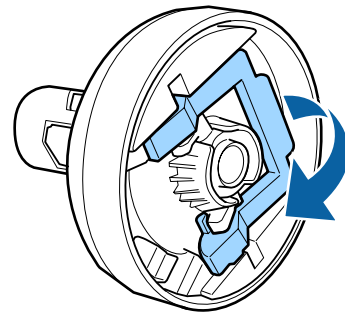

Basishandelingen

- 9** Bevestig de rolpapieradapters aan beide uiteinden van de rol papier en breng de vergrendelingshendels aan de linker- en rechterzijde omlaag om ze te vergrendelen.

Druk de adapters volledig naar binnen voordat u ze vergrendelt.

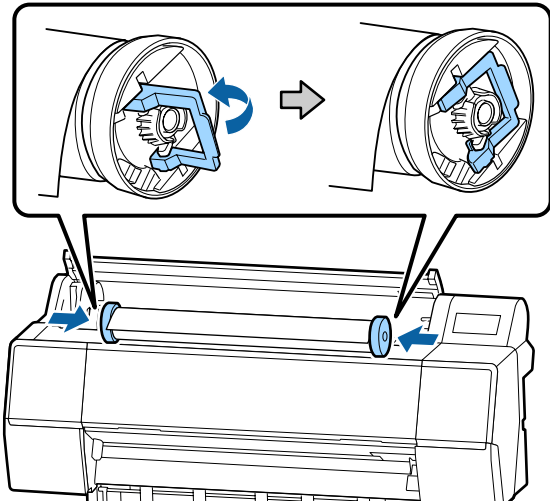

- 10** Duw de rol papier naar rechts, totdat deze de laadgeleider raakt.

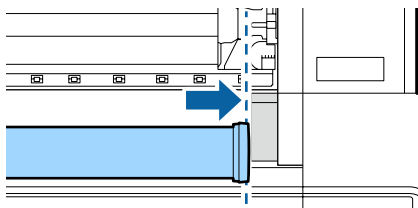

- 11** Verplaats de adapterhouder tot de ▲ op de adapterhouder en de linker rolpapieradapter zijn uitgelijnd.

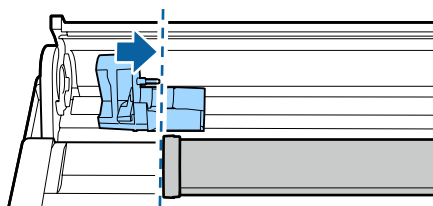

- 12** Draai het papier langzaam in de houder van het rolpapier.

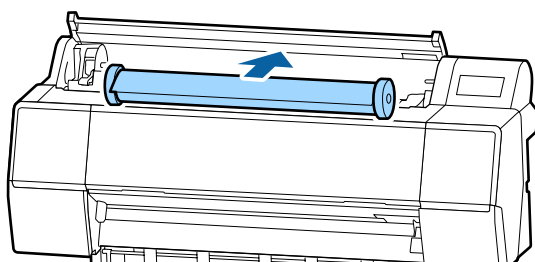

- 13** Schuif de hendel van de adapterhouder naar recht tot deze volledig tegen de as van de houder zit.

Controleer of beide uiteinden van de rol papier stevig tegen de adapters zitten.

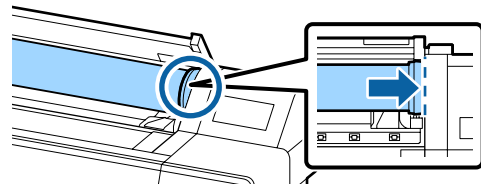
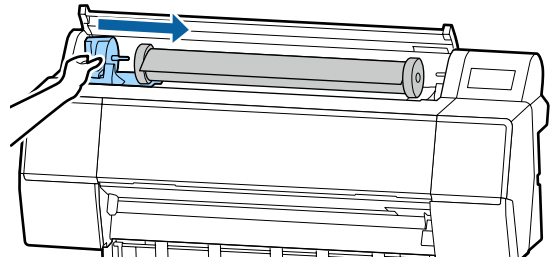

- 14** Breng de vergrendelingshendel van de adapterhouders omhoog om ze te vergrendelen.

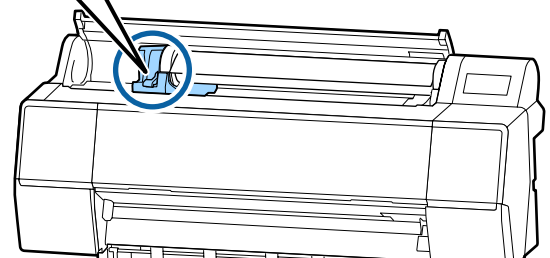
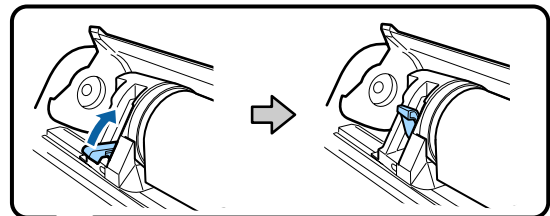

Basishandelingen

- 15** Plaats de voorrand van het papier in de papiersleuf totdat u een pieptoon hoort.

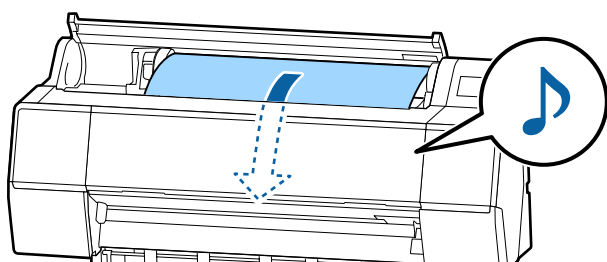
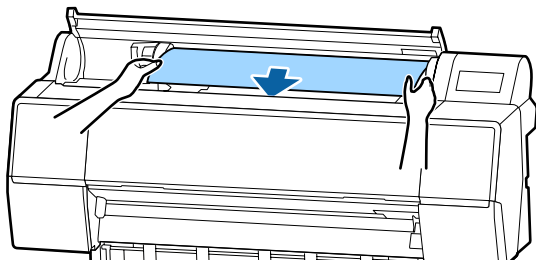

- 16** Wanneer het automatisch toevoeren van papier is uitgeschakeld, plaatst u de voorrand van het rolpapier in de papiersleuf totdat de voorrand uit de printer steekt.

Controleer of het rolpapier strak staat en het einde niet is gevouwen.

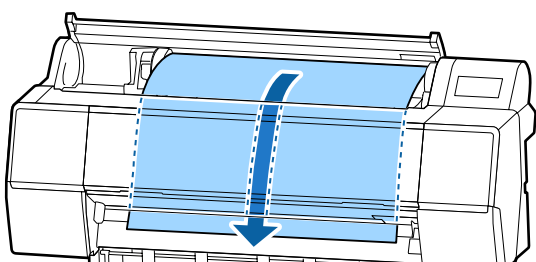
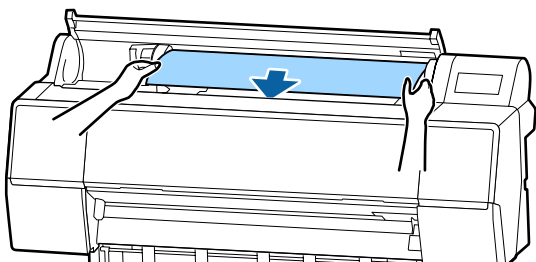

- 17** Sluit de rolpapierkap.

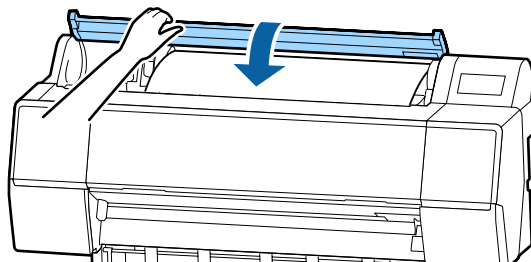

- 18** Controleer het afdruk materiaal.

 "Instelling geladen papier" op pagina 31

Het papier van de rol snijden

De printer heeft een ingebouwd snijmechanisme (mes). Na het afdrukken kunt u het rolpapier met behulp van de volgende methoden snijden.

- Automatisch snijden:**
Elke keer wanneer een pagina wordt afgedrukt, wordt het papier volgens de instelling van de printerdriver of het menu van het bedieningspaneel automatisch op een bepaalde plek door het mes afgesneden.
- Handmatig afsnijden:**
De snijpositie wordt op het bedieningspaneel opgegeven en vervolgens wordt het rolpapier gesneden. Voor handmatig snijden wordt een snijlijn afgedrukt die gebruikt kan worden als richtlijn bij het snijden van papier met het ingebouwde mes.

Basishandelingen

Belangrijk:

Het kan zijn dat het in de handel verkrijgbare afdruk materiaal, zoals het materiaal hieronder, niet scherp wordt afgesneden door het ingebouwde mes. Bovendien kan het ingebouwde mes beschadigd raken of de levensduur ervan worden verkort als het volgende afdruk materiaal wordt afgesneden.

- Fluweelpapier Fine Art
- Doek
- Vinyl
- Posterboard mat
- Zelfklevend papier
- Baniers

Knip of snij dit afdruk materiaal op de volgende manier af met een in de handel verkrijgbare schaar of mes:

Laat het voorpaneel gesloten en houd terwijl u in de printer kijkt de doorvoerknop op het bedieningspaneel ingedrukt tot de snijpositie onder het voorpaneel uitsteekt. Snij het papier met een schaar of een mes van een andere leverancier.

Automatisch afsnijden instellen

U kunt zowel op het bedieningspaneel als in de printerdriver instellen welke manier u wilt gebruiken. Houd er rekening mee dat de instelling die in de printerdriver is geselecteerd, voorrang heeft als de printerdriver gebruikt wordt.

Opmerking:

- Schakel de instellingen voor automatisch afsnijden in de printer en de printerdriver uit wanneer u de optionele automatische opvangeenheid gebruikt.
- Het kan even duren voordat het papier van de rol wordt gesneden.

Instellen op de computer

Stel **Auto Cut (Automatisch afsnijden)** in bij **Roll Paper Option (Rolpapieroptie)** in het scherm **Proprieties (Eigenschappen)** (of **Printing preferences (Voorkeursinstellingen voor afdrukken)**) van de printerdriver.

Instellen op de printer

U kunt instellingen configureren via **Printerinstellingen — Instellingen papierbron — Instelling papierrol — Instellingen automatisch afsnijden** op het bedieningspaneel.

Handmatig afsnijden

Wanneer **Off (Uit)** is geselecteerd in de printerdriver of **Uit** is geselecteerd voor **Automatisch snijden** op het bedieningspaneel, kan het papier op elke plek worden afgesneden nadat is afgedrukt zoals hieronder beschreven.

- 1** Laat het voorpaneel gesloten en houd, terwijl u in de printer kijkt, de knop  — **Feed (Doorvoer)** of **Backward (Achterwaarts)** op het bedieningspaneel ingedrukt tot de snijpositie het etiket heeft bereikt.

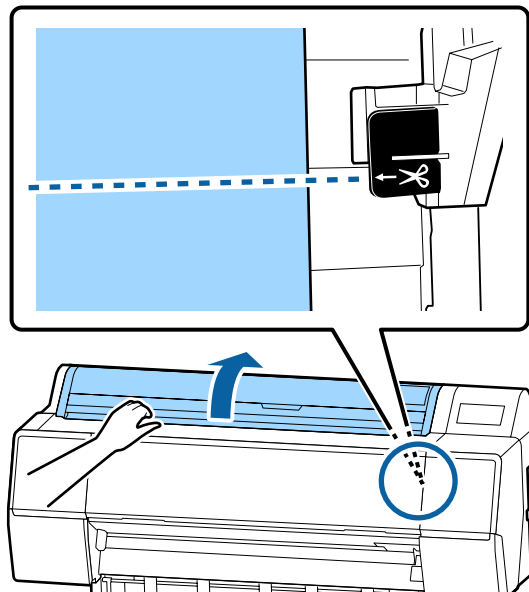

Opmerking:

Als u papier wilt snijden met het ingebouwde mes, moet de afstand tussen de snijpositie en de rand van het papier 60 tot 127 mm bedragen. De benodigde lengte verschilt afhankelijk van de papiersoort en kan niet worden gewijzigd. Als de benodigde lengte niet wordt bereikt, wordt bij het doorvoeren van het papier automatisch een marge vrijgehouden. Met een in de handel verkrijgbaar mes kunt u deze onnodige marge verwijderen.

Basishandelingen

- 2 Druk op de knop Afsnijden.
Een bevestigingsscherm wordt weergegeven.
Druk op de knop OK om het papier met het ingebouwde mes af te snijden.

Rolpapier verwijderen

Hieronder wordt het verwijderen en opslaan van rolpapier na het afdrukken beschreven. De aandrukrol kan een indruk achterlaten op papier dat in de printer is achtergebleven.

- 1 Druk op **Laad informatie papier — Verwijderen** op het bedieningspaneel.
Het papier wordt opgerold en uitgevoerd.

Opmerking:

Als afgedrukt papier niet wordt afgesneden en in de printer blijft, wordt een bevestigingsscherm weergegeven.

Raak **Knippen** aan om het papier op de standaardpositie af te snijden of raak **Hulplijn afdruk snijden** aan om snijlijnen op de standaardpositie af te drukken.

Als u de snijpositie of de afdrukpositie van de snijlijnen wilt wijzigen, raakt u **Sluiten** aan en wijzigt u de positie in het menu **Papier toevoeren/ snijden**.

Zie het volgende gedeelte voor meer informatie.

☞ [“Het papier van de rol snijden” op pagina 26](#)

- 2 Open de rolpapierkap.

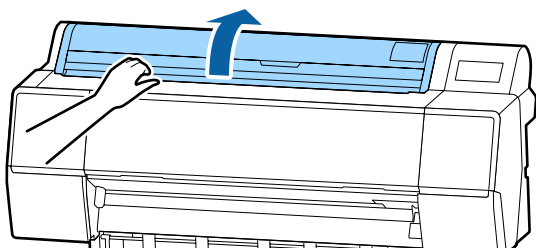

- 3 Breng de vergrendelingshendel van de adapterhouder omlaag om de vergrendeling te ontgrendelen.

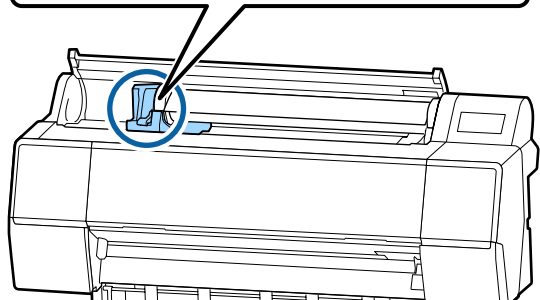
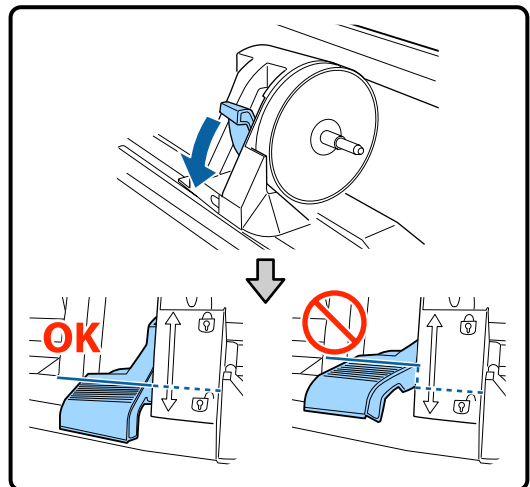

- 4 Verplaats de adapterhouder naar links.
Gebruik de hendel voor het verplaatsen van de adapterhouder.

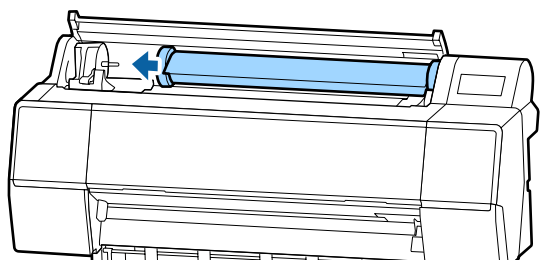
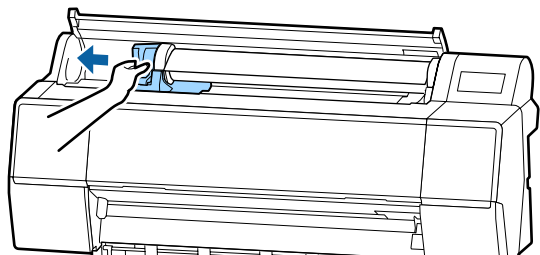

Basishandelingen

- 5** Rol de papierrol naar de voorzijde en leg de rol boven op de printer.

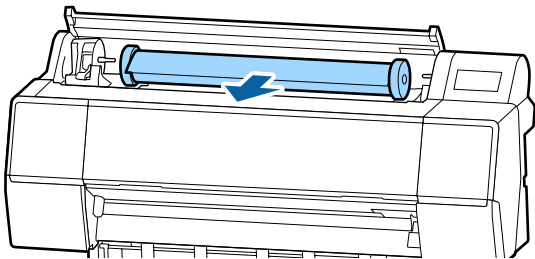

- 6** Breng de vergrendelingshendels van de adapters omhoog om de vergrendeling te ontgrendelen en verwijder de rolpapieradapters van het rolpapier.

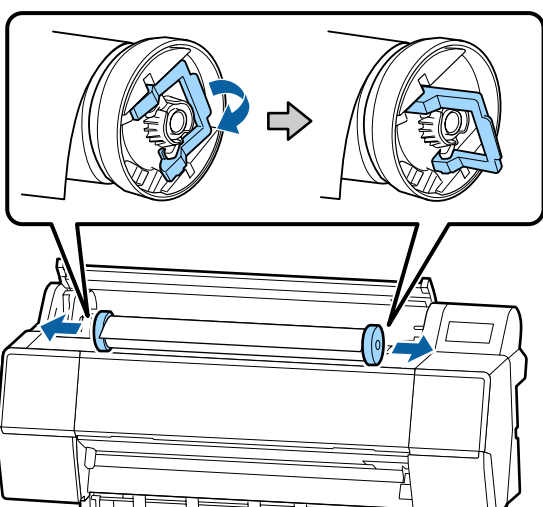

Rol het papier voorzichtig op en bewaar het in de oorspronkelijke verpakking.

- 7** Zet de vergrendelingshendel van de adapterhouder omhoog.

- 8** Sluit de rolpapierkap.

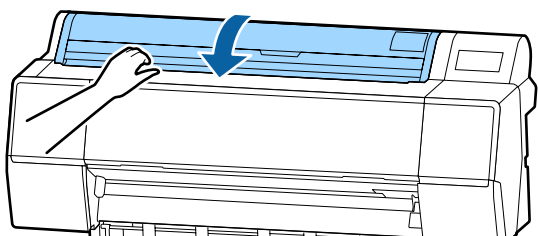

Losse vellen laden en verwijderen

! Belangrijk:

Vervang gegolfd of opgekruld papier door nieuw papier. Als gegolfd papier wordt geladen, kan de printer moeite hebben met het herkennen van het papierformaat, het invoeren van papier of afdrukken op zich.

Wij raden u aan het papier altijd terug te doen in de oorspronkelijke verpakking en het horizontaal op te slaan. Haal het papier pas uit de verpakking net voordat u het gebruikt.

Losse vellen en posterboard laden

! Belangrijk:

- Plaats het papier kort voordat u gaat afdrukken. De rol kan een indruk achterlaten op papier dat in de printer is achtergebleven.
- Als rolpapier is geladen, moet u het rolpapier oprollen voordat u de losse vellen laadt.
[☞ "Rolpapier verwijderen" op pagina 28](#)

Opmerking:

In de volgende paragraaf wordt het papier beschreven dat in de printer kan worden gebruikt.

[☞ "Ondersteund afdruk materiaal" op pagina 161](#)

- 1** Schakel de printer in.

- 2** Druk op Laadinformatie papier — Los vel op het bedieningspaneel.

Basishandelingen

- 3** Open de afdekking voor losse vellen.

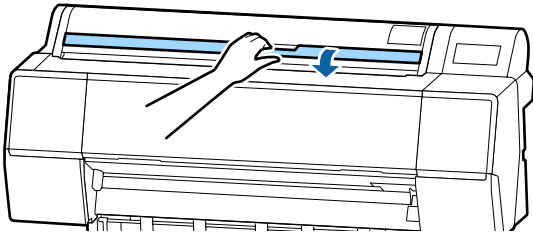

- 4** Laad het papier met de te bedrukken zijde naar boven en de rand ter hoogte van de lijn aan de rechterkant.

Normaal gesproken moet het papier verticaal worden geladen.

U kunt dik papier met een lengte van maximaal 762 mm laden. Als u het papier echter horizontaal plaatst, kunt u dik papier dat langer is dan 762 mm in een printer uit de SC-P9500 Series laden.

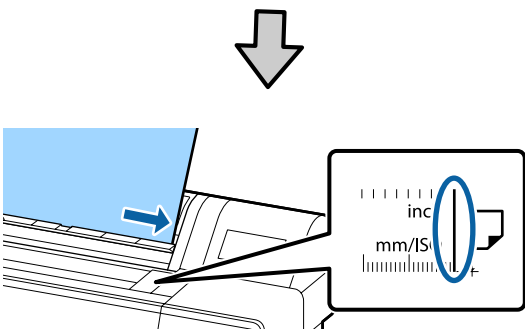
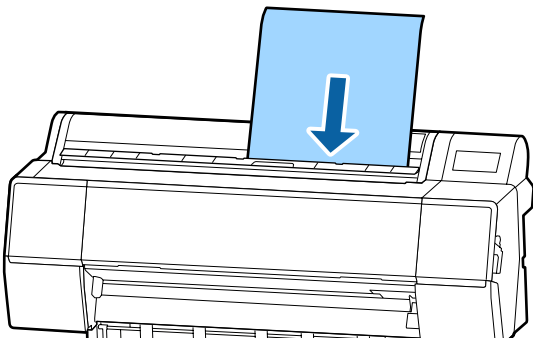

Plaats het uiteinde van het papier zoals door de laadmarkering wordt aangegeven.



- 5** Druk op **Volledig** — **OK** op het bedieningspaneel.

- 6** Controleer het afdrukmateriaal.
[👉 “Instelling geladen papier” op pagina 31](#)

Losse vellen en posterboard verwijderen

Raak **Laadinformatie papier** — **Verwijderen** aan op het bedieningspaneel.

Het papier wordt uitgevoerd.

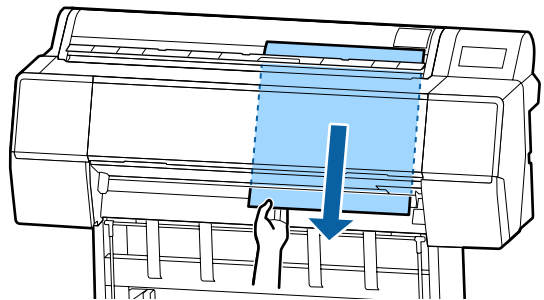

Basishandelingen

Instelling geladen papier

Stel de papiersoort in voordat u gaat afdrukken. Als u geen papiersoorten instelt die overeenkomt met het geladen papier, kan dit leiden tot kreuken, vegen, ongelijke kleuren en andere problemen.

Instellen

- 1 De papiersoort wordt na het laden van het rolpapier op het scherm weergegeven.

Controleer of het geladen papier en de papiersoort op het scherm overeenkomen.

Rolpapier

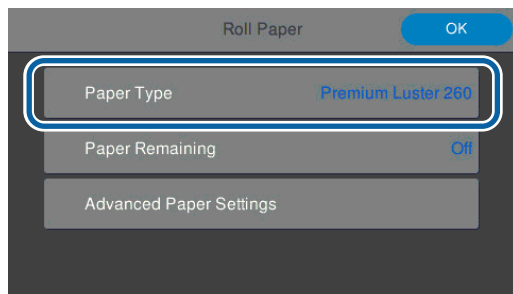

Los vel/posterboard

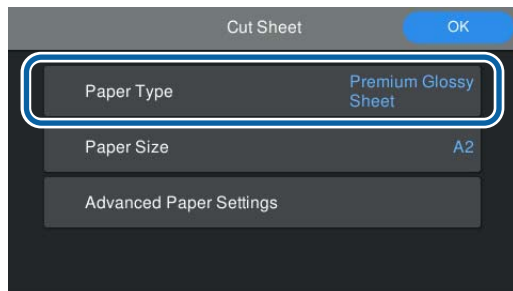

Als de weergegeven papiersoort niet overeenkomt met de papiersoort die u hebt geladen, drukt u op Papiertype om de instelling te wijzigen.

Raadpleeg de volgende informatie als de papiersoort die u hebt geladen niet op het scherm wordt weergegeven.

[“Wanneer er geen papiergegevens op het bedieningspaneel of in de driver zijn” op pagina 32](#)

- 2 Als u de resterende hoeveelheid wilt beheren, stelt u **Manage Remaining Amount (Resterende hoeveelheid beheren)** in op **On** en stelt u vervolgens **Remaining Amount (Resterende hoeveelheid)** en **Remaining Alert (Waarschuwing voor resterend)** in.

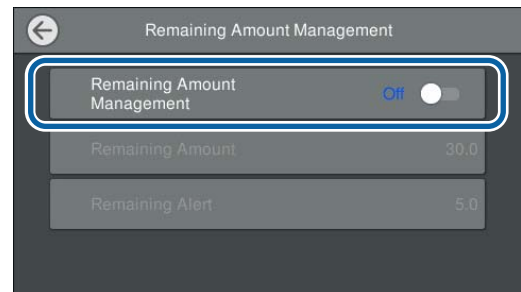

Opmerking:

Wanneer Resterende hoeveelheid beheren is ingeschakeld, wordt een barcode op de voorrand van het papier afgedrukt wanneer u het rolpapier verwijdert. De volgende keer dat u het rolpapier laadt, worden de resterende hoeveelheid en de papiersoort automatisch ingesteld.

Afhankelijk van het papier kan de barcode mogelijk niet worden gelezen.

- 3 Controleer bij losse vellen/posterboard of het geladen papier en het papierformaat op het scherm overeenkomen.

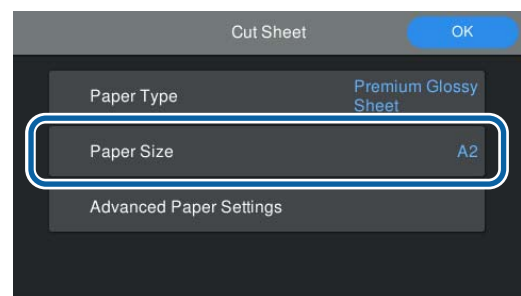

Als het geladen papier niet overeenkomt met het papierformaat op het scherm, drukt u op **Paper Size (Papierformaat)** om het papierformaat in te stellen.

Basishandelingen

- 4** Raak **OK** op het scherm met papierinstellingen aan om het invoeren van het papier te starten.

U kunt gaan afdrucken wanneer **Ready to print. (Gereed om af te drukken.)** wordt weergegeven op het startscherm.

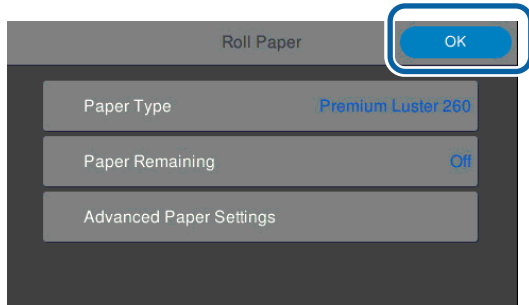

Opmerking:

Als u gedetailleerde papierinstellingen wilt configureren, zoals de plaatopening en de droogtijd, drukt u op Geavanceerde media-instelling en stelt u elk item in.

In de volgende informatie leest u welke items u kunt instellen.

“Menulijst” op pagina 104

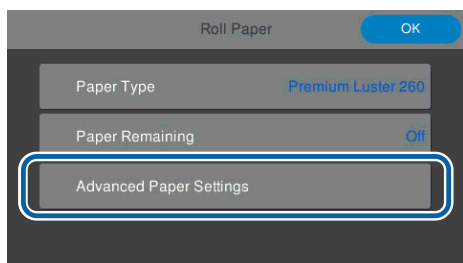

De geavanceerde papierinstellingen worden voor de papiersoort opgeslagen. Wanneer het afdrucken is voltooid, drukt u op Geavanceerde media-instelling — Standaardinstellingen herstellen in de instellingen te herstellen.

Wanneer er geen papiergegevens op het bedieningspaneel of in de driver zijn

Als de papiergegevens niet worden weergegeven op het bedieningspaneel of in de printerdriver, kunt u de papierinstellingen met een van de volgende methoden configureren.

- EpsonMediaInstaller gebruiken
- Aangepaste papierinstellingen configureren op het bedieningspaneel

EpsonMediaInstaller gebruiken

U kunt papiergegevens via internet toevoegen. De papiergegevens worden in de printerdriver of in de printer ingesteld.

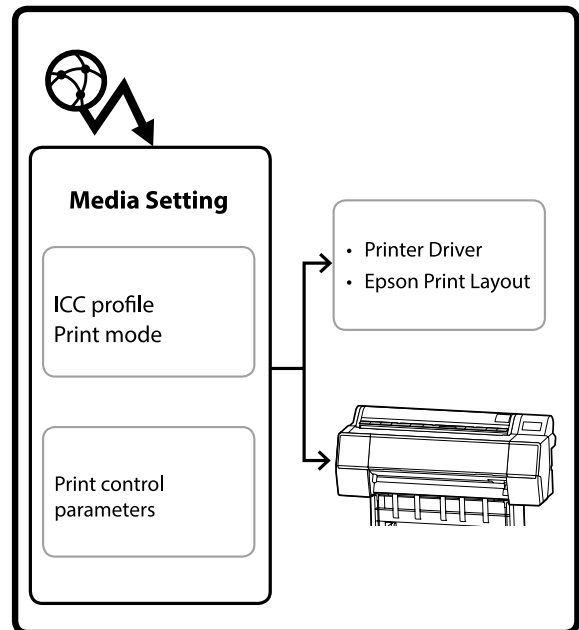

Papiergegevens, waaronder ICC-profielen, afdrukmodi en controleparameters voor afdrucken, worden van de Epson-servers gedownload.

U kunt de gedownloade papiergegevens vervolgens in de printerdriver, in Epson Print Layout of op de printer instellen.

- 1** Start EpsonMediaInstaller met een van de volgende methoden.

EpsonEdgeDashboard



Basishandelingen

Printerdriver (Windows)

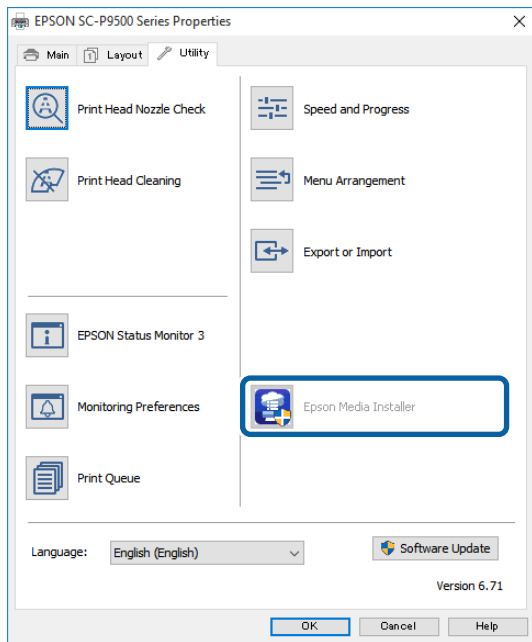

Download de nieuwste printerdriver van de Epson-website.

Mac

Open de volgende mappen om de software te openen.

/Applications/Epson Software/Epson Utilities/
Epson Media Installer.app

EpsonMediaInstaller wordt gestart en er wordt een lijst weergegeven met papiergegevens die u kunt toevoegen.

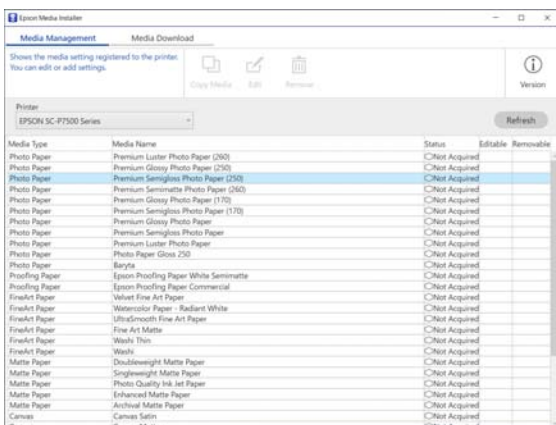

2

Voeg de papiergegevens toe.

Selecteer het papier dat u wilt toevoegen en klik vervolgens op **Download and Register (Downloaden en registreren)**.

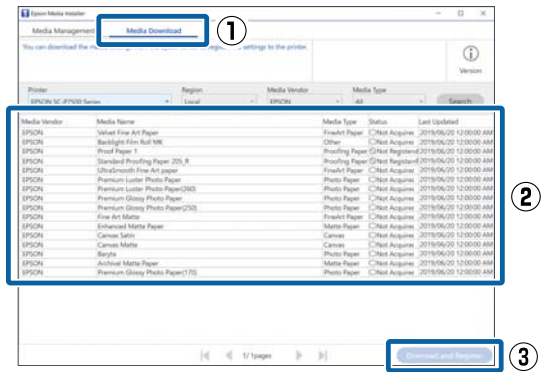

3

De papiergegevens worden toegevoegd aan de papiersoort voor de printerdriver en EpsonPrintLayout.

Selecteer het papier waarop u wilt afdrukken.

Printerdriver (Windows)

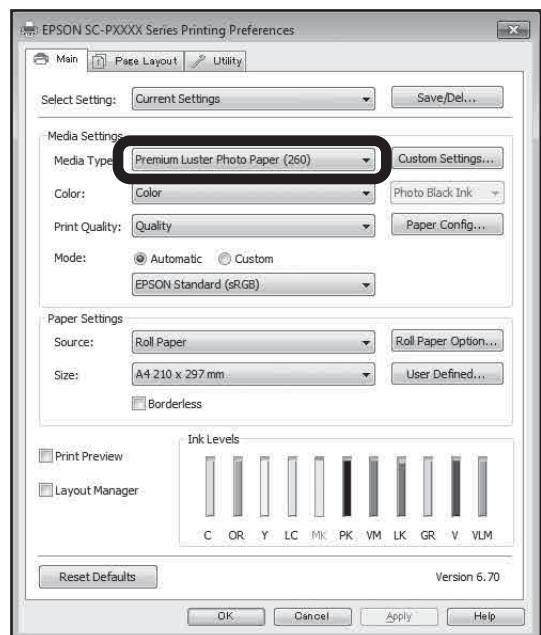

Basishandelingen

Printerdriver (Mac)

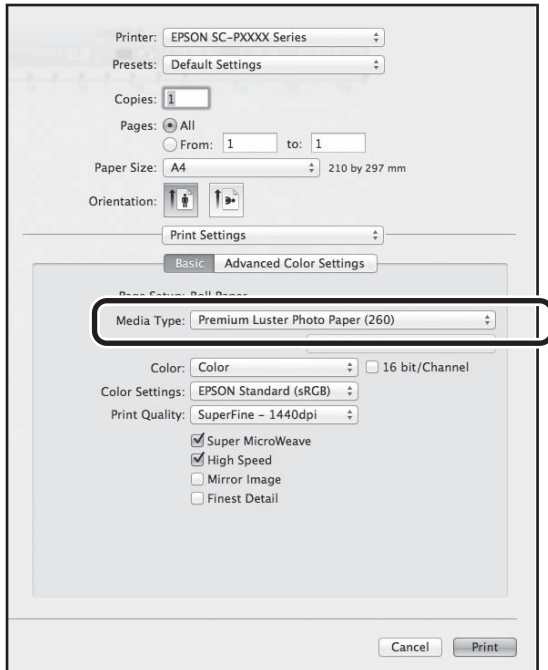

Epson Print Layout



Opmerking:

Papiergegevens die met EpsonMediaInstaller worden toegevoegd, worden ook toegevoegd aan Printerinstellingen — Instelling aangepast papier op het bedieningspaneel.

U kunt de instellingen van de papiergegevens niet op het bedieningspaneel wijzigen.

Aangepaste papierinstellingen configureren op het bedieningspaneel

1 Selecteer **Algemene instellingen — Printerinstellingen — Instelling aangepast papier** op het bedieningspaneel.

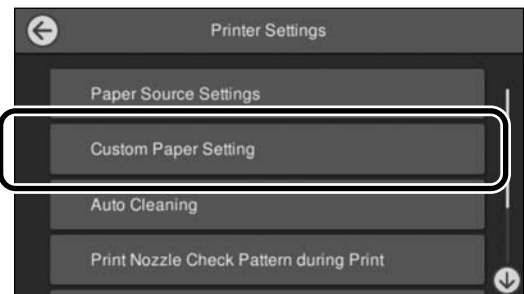

2 Selecteer het aantal (1 t/m 30) waarvoor u de instellingen wilt opslaan.

3 Stel de papiergegevens in.
Stel de volgende items in.

- Referentiepapier wijzigen
- Papierdikte
- Diameter rolkern (alleen rolpapier)
- Offset papierinvoer

Basishandelingen

De papieropvang gebruiken

Met de papieropvang kunt u vlot afdrucken doordat het papier niet vies wordt of kreukt.

! **Belangrijk:**

De capaciteit van de papieropvang is gewoonlijk één vel tegelijk.

Als er meerdere vellen in de papieropvang achterblijven, worden deze mogelijk niet goed uitgevoerd.

Papier uitvoeren aan de voorzijde van de printer

Aangezien papier met de afdrukzijde naar boven wordt uitgevoerd, kan dit ervoor zorgen dat papier niet beschadigd raakt.

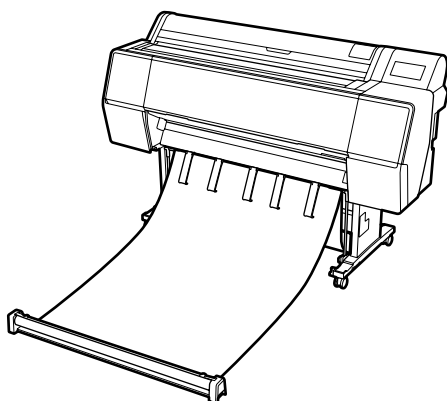

Papier uitvoeren aan de achterzijde van de printer

Hiermee kunt u papier uitvoeren in een kleinere ruimte.

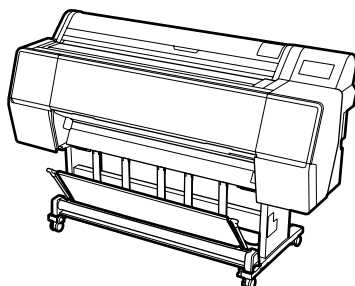

Laden en bewaren voor uitvoer aan de voorzijde

Laden voor uitvoer aan de voorzijde

In dit gedeelte wordt uitgelegd hoe u de papieropvang kunt klaarmaken voor gebruik.

- 1** Controleer of de papiersteunen in de hieronder afgebeelde stand staan.

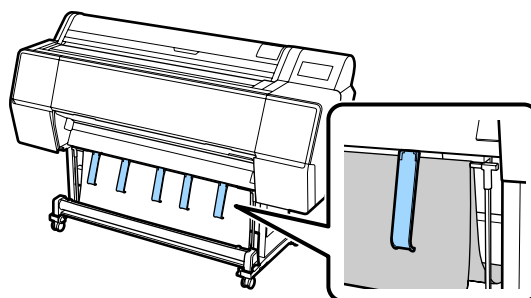

- 2** Houd de doekrol met beide handen vast en trek deze recht omlaag.

Pas de lengte van het doek aan de lengte van het papier waarop u wilt afdrucken aan.

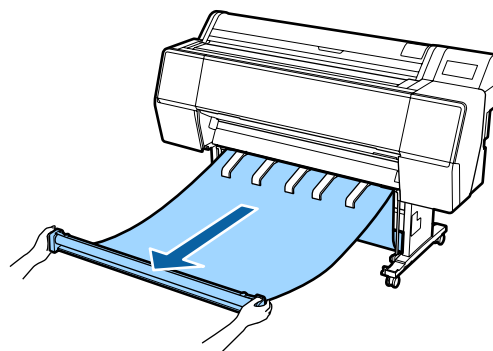

- 3** Zorg ervoor dat het doek niet de vloer raakt.

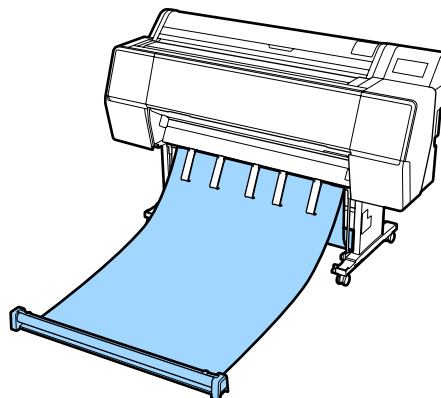

Basishandelingen

! **Belangrijk:**

Als u afdrukt terwijl het doek op de vloer ligt, kan het papier mogelijk niet goed worden uitgevoerd.

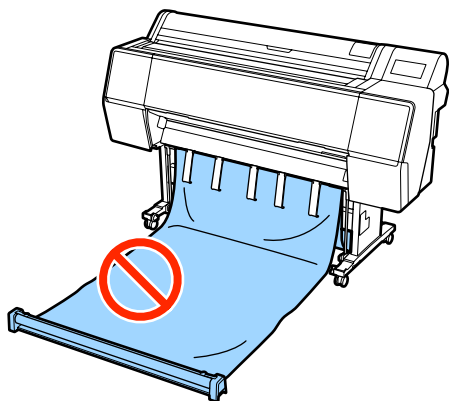
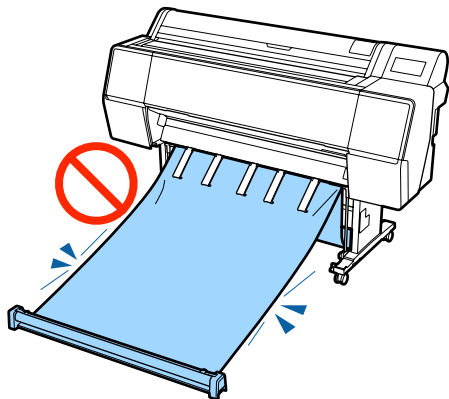

Opmerking:

Als u afdrukt op dik papier, kan de voorrand van het papier achter het doek blijven haken, waardoor het papier mogelijk niet goed wordt uitgevoerd. In dat geval kunt u de linker en rechter banden aanpassen om de hoek van het doek te verbeteren.

De hoek van de papieropvang verkleinen

Steek de lus door de opening bij de papieropvang.

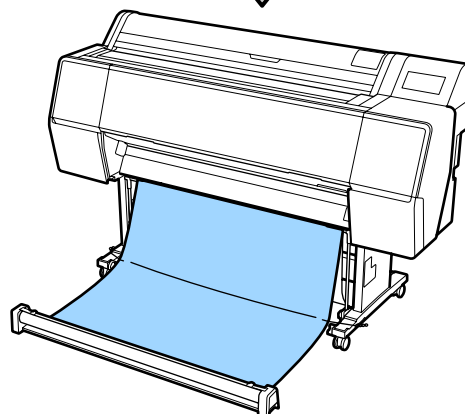
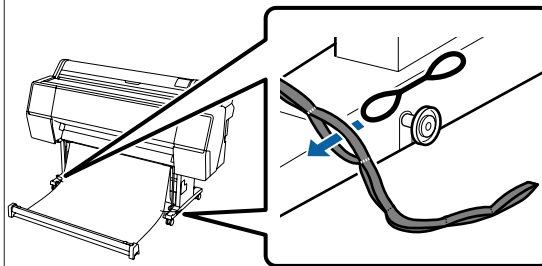

Basishandelingen

Opmerking:

De hoek van de papieropvang vergroten

Steek de lus door de opening aan het uiteinde van de band.

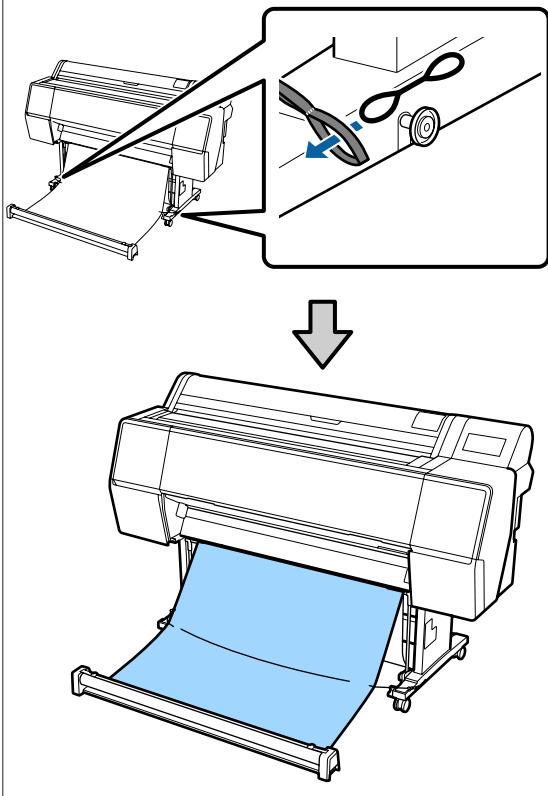

Opmerking:

Als het papier te sterk is opgekruld, kan het mogelijk uit zichzelf terugkrullen wanneer het wordt uitgevoerd na automatische afsnijding, en krassen maken op de bedrukte zijde. Als het papier te sterk krult nadat het automatisch is afgesneden, is het raadzaam de instelling Automatisch afsnijden in te stellen op Aan.

Opbergen

In dit gedeelte wordt uitgelegd hoe uitvoer aan de voorzijde kan worden uitgeschakeld voor opslag.

1

Til de rol van de vloer.

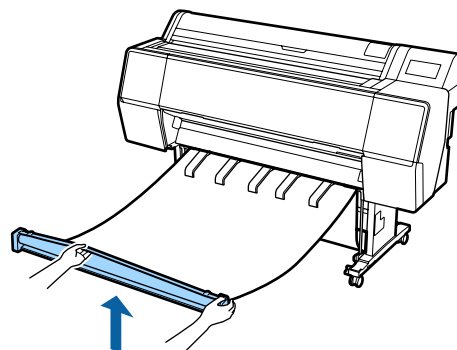

2

Houd de knop aan de rechterzijde van de rol ingedrukt en loop in een rechte lijn naar de printer.

U kunt het doek gelijkmatig oprollen door de onderzijde van het doek over het ijzeren frame te laten glijden.

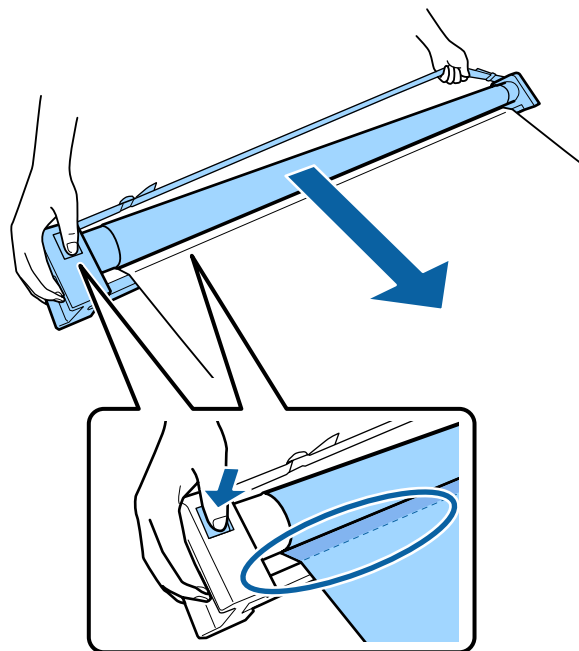

3

Plaats de rol op de standaard, zoals weergegeven in de illustratie.

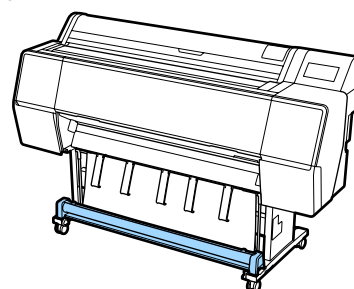

Basishandelingen

- 4** Draai de rol een beetje tegen de klok in om te voorkomen dat het doek tijdens opslag uitrekt.

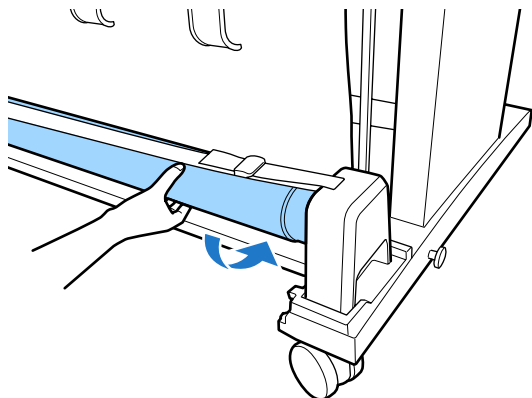

Als er bobbelen in het doek zitten, moet u deze er van bovenaf uitkloppen, zodat het doek plat is en niet kan vervormen tijdens opslag.

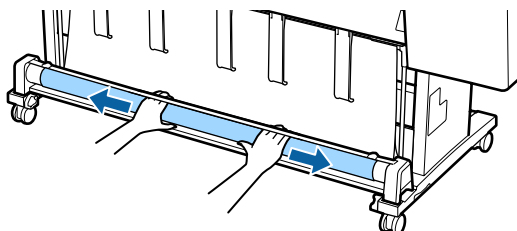

Laden voor uitvoer aan de achterzijde

In dit gedeelte wordt uitgelegd hoe u de papieropvang kunt klaarmaken voor gebruik.

- 1** Zet de papiersteunen omhoog in de horizontale positie.

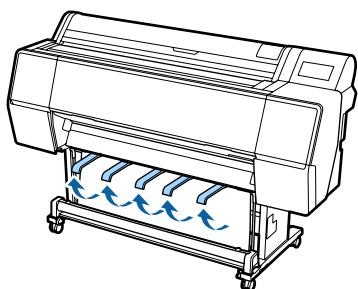

- 2** Zet de linker- en rechterarm van de papieropvang naar u toe omlaag tot deze de rol raken.

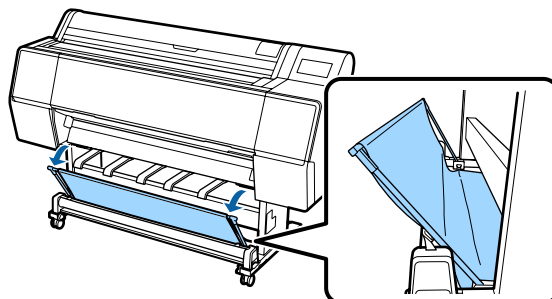

- 3** Zet de uitvoersteunen omlaag in de verticale stand (zie onderstaande illustratie).

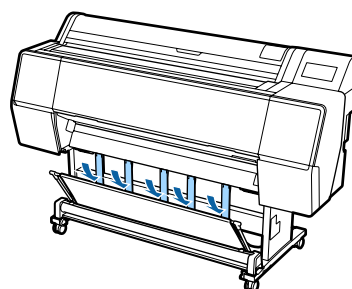

- 4** Zet de linker- en rechterarm van de papieropvang weer in de oorspronkelijke stand tot u een klik hoort.

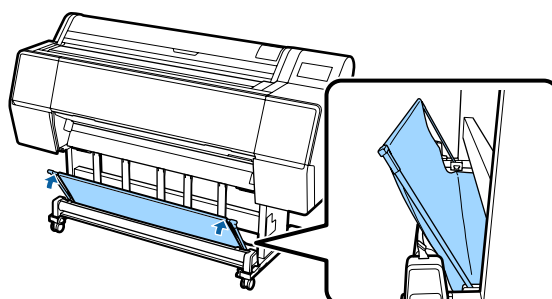

Basishandelingen

De automatische opvangeneheid gebruiken (alleen SC-P9500 Series)

De optionele automatische opvangeneheid vangt automatisch papier op tijdens het afdrucken. De eenheid verbetert de efficiëntie voor banners of grote taken waarbij continu op rolpapier wordt afgedrukt.

De automatische opvangeneheid voor deze printer kan papier in elk van de hieronder afgebeelde richtingen opvangen. Sommige papiersoorten ondersteunen mogelijk een van deze richtingen niet of kunnen beperkingen stellen aan de opvangrichting.

Zie het volgende gedeelte voor informatie over opvangondersteuning en de opvangrichting.

 [“Speciaal afdruk materiaal van Epson” op pagina 161](#)

Afdrukzijde buiten

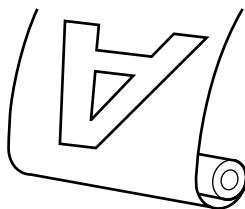

Afdrukzijde binnen

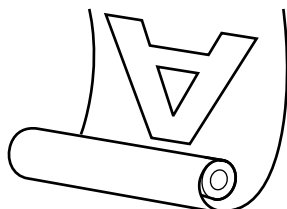

Oprollen met de afdrukzijde naar buiten wil zeggen dat de afdrukzijde aan de buitenkant van de rol komt.

Oprollen met de afdrukzijde naar binnen wil zeggen dat de afdrukzijde aan de binnenkant van de rol komt.

Let op:

- Zet de rolkern vast voor de automatische opvangeneheid zoals in de documentatie is beschreven.
Als de rolkern valt, kan dit letsel veroorzaken.
- Let op dat uw handen, haar of andere voorwerpen niet gepakt worden door de bewegende delen van de automatische opvangeneheid.
Wanneer u deze voorzorgsmaatregel niet naleeft, kan dit tot letsel leiden.

Belangrijk:

Let op dat het einde van de rol recht is afgesneden. De eenheid werkt niet naar verwachting als het einde van de rol golvend of gebogen is.

 [“Handmatig afsnijden” op pagina 27](#)

Opmerking:

Zie de documentatie die met de automatische opvangeneheid is meegeleverd voor de installatie ervan.

Het bedieningspaneel gebruiken

In dit gedeelte wordt het gebruik van het bedieningspaneel beschreven voor de automatische opvangeneheid.

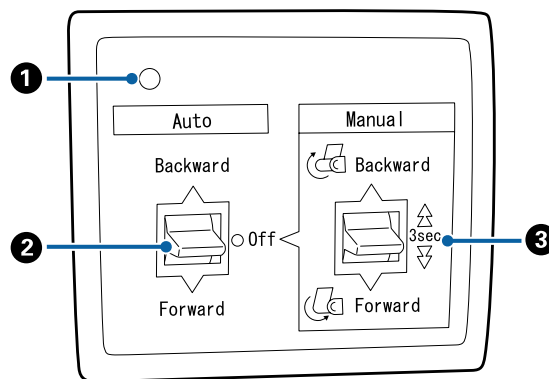

1 Aan/uit-lamp

Toont de status van de automatische opvangeneheid.

Aan : De automatische opvangeneheid is klaar voor gebruik.

Knipperend : De automatische opvangeneheid is in gebruik.

Knipperen : De automatische opvangeneheid is in de energiebesparende modus.

Onderbroken knipperen : Er heeft zich een fout voorgedaan.

Uit : De printer is uitgeschakeld.

Basishandelingen

2 Schakelaar Auto

Selecteert de automatische opvangrichting.

Backward : De rol wordt opgenomen met de af-drukbare kant naar binnen.

Forward : De rol wordt opgenomen met de af-drukbare kant naar buiten.

Off : De automatische opvangeenheid vangt geen papier op.

3 Schakelaar Manual

Selecteert de handmatige opvangrichting.

De geselecteerde optie wordt van kracht zodra de schakelaar Auto op Off staat.

Backward : De rol wordt opgenomen met de af-drukbare kant naar binnen.

De snelheid neemt toe nadat de knop langer dan drie seconden is ingedrukt.

Forward : De rol wordt opgenomen met de af-drukbare kant naar buiten.

De snelheid neemt toe nadat de knop langer dan drie seconden is ingedrukt.

De richting waarop de flens op de automatische opvangeenheid wordt geplaatst, is afhankelijk van het formaat van de gebruikte rolkern (kerndiameter).

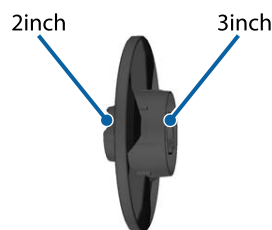

Het papier bevestigen

In dit gedeelte wordt beschreven hoe rolpapier aan de automatische opvangeenheid wordt bevestigd.

De procedure is afhankelijk van de opvangrichting.

Belangrijk:

Stel **Automatisch snijden** in op **Uit** voordat u doorgaat. Als u de automatische opvangeenheid gebruikt wanneer **Aan** is ingesteld, kunnen er fouten optreden.

 [“Het papier van de rol snijden” op pagina 26](#)

De rolkern bevestigen

Belangrijk:

- Gebruik een rolkern van hetzelfde formaat (breedte en kerndiameter) als het rolpapier waarop wordt afgedrukt. Als het formaat van de rolkern (breedte en kerndiameter) anders is, wordt het papier mogelijk niet correct opgerold.
- Als de rolkern is vervormd of het oppervlak is beschadigd, kan deze niet worden gebruikt om papier op te nemen.

Het papier met de afdrukbare kant naar buiten opnemen

Zie voor informatie over de installatie van de rolkern de *Installatiehandleiding* voor de optionele automatische opvangeenheid.

Basishandelingen

- 1 zet de schakelaar Auto van de automatische opvangeneheid op Off. Steek de stekker in een stopcontact en controleer of het aan/uit-lampje oplicht.

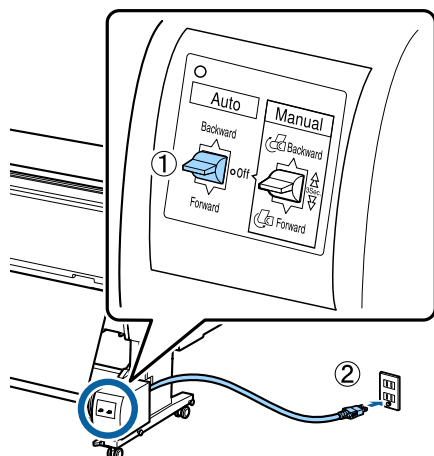

- 2 Schakel de printer in.

- 3 Controleer of het rolpapier correct in de printer is geplaatst.

- 4 Druk op Laadinformatie papier — Voorbereiden op opvangen op het bedieningspaneel.

- 5 Plak het einde met plakband aan de rolkern. Plak plakband (geleverd door externe leveranciers) in het midden en vervolgens aan het linker- en het rechtereinde.

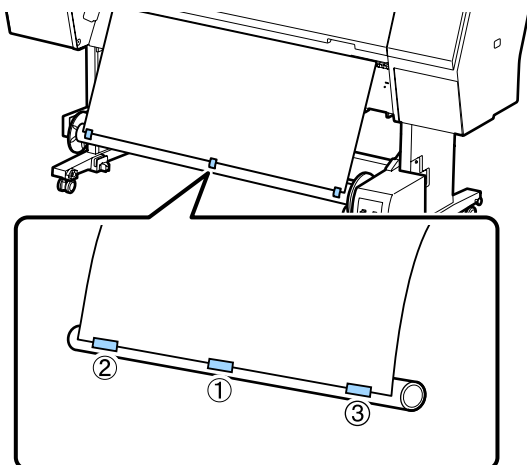

- 6 Houd de schakelaar Manual op de automatische opvangeneheid ingedrukt op Forward om het papier driemaal om de kern te wikkelen.

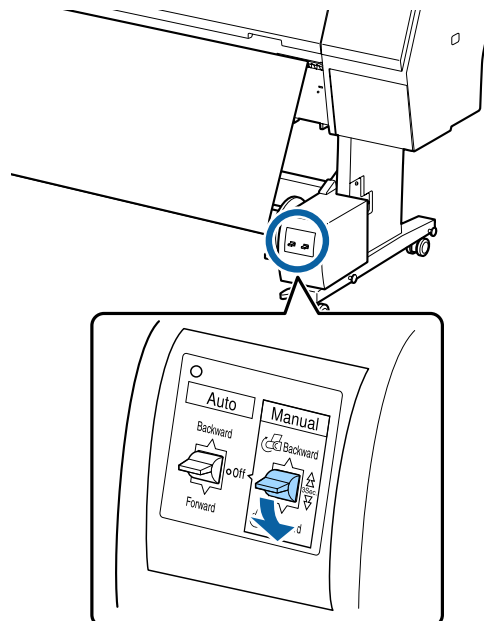

Nadat het papier rond de kern is gewikkeld, moet u controleren of het papier rond de kern los genoeg is.

Opmerking:

De spanner die met de automatische opvangeneheid wordt meegeleverd, wordt voor sommige papiersoorten gebruikt. Maak het papier wat losser en steek de spanner vlakbij het midden van het papier als afgebeeld. Zie het volgende gedeelte voor informatie over papier waarvoor de spanner nodig is.

 "Speciaal afdruk materiaal van Epson" op pagina 161

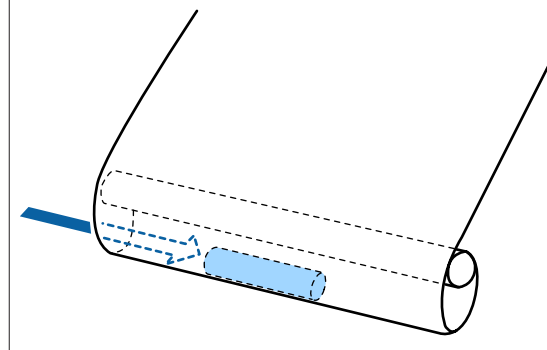

Basishandelingen

- 7** Zet de schakelaar Auto van de automatische opvangeneenheid op Forward.

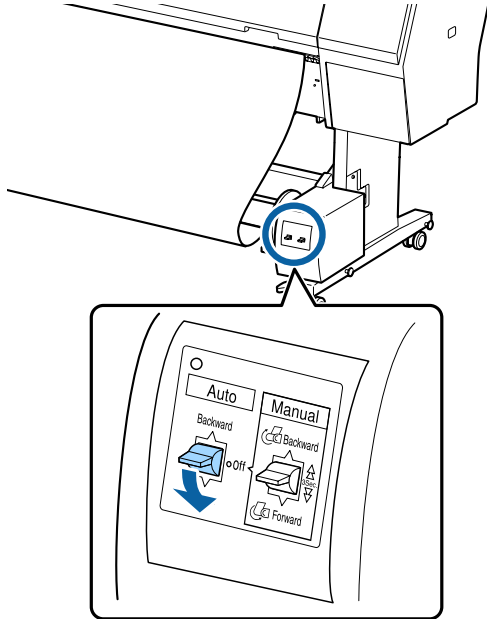

Het papier met de afdrukbare kant naar binnen opnemen

Zie voor informatie over de installatie van de rolkern de *Installatiehandleiding* voor de optionele automatische opvangeneenheid.

- 1** Zet de schakelaar Auto van de automatische opvangeneenheid op Off. Steek de stekker in een stopcontact en controleer of het aan/uit-lampje oplicht.

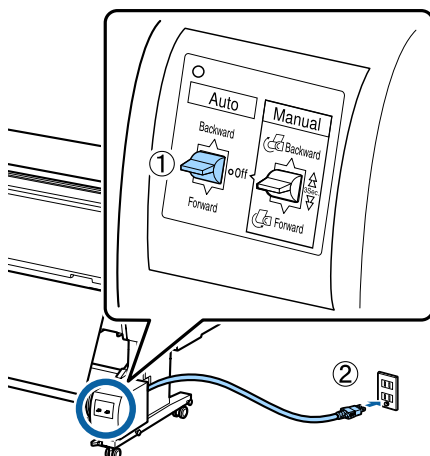

- 2** Schakel de printer in.
- 3** Controleer of het rolpapier correct in de printer is geplaatst.

- 4** Druk op Laadinformatie papier — Voorbereiden op opvangen op het bedieningspaneel.

- 5** Plak het einde met plakband aan de rolkern. Plak plakband (geleverd door externe leveranciers) in het midden en vervolgens aan het linker- en het rechtereinde.

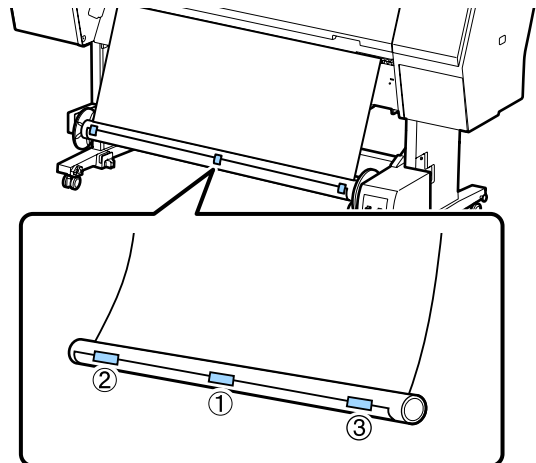

- 6** Houd de schakelaar Manual op de automatische opvangeneenheid ingedrukt op Backward om het papier driemaal om de kern te wikkelen.

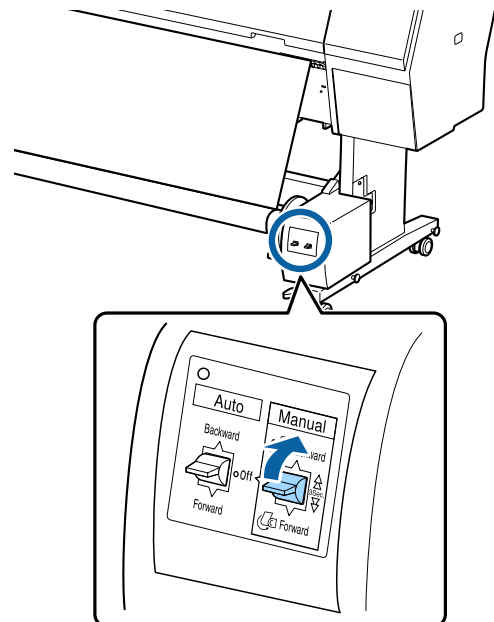

Nadat het papier rond de kern is gewikkeld, moet u controleren of het papier rond de kern los genoeg is.

Basishandelingen

- 7 Zet de schakelaar Auto op Backward.

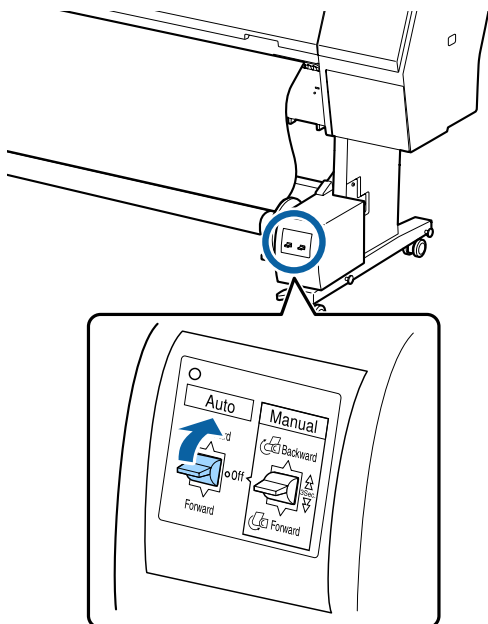

Papier verwijderen uit de automatische opvangeenheid

In dit gedeelte wordt het verwijderen van papier uit de automatische opvangeenheid beschreven.



Let op:

Om papier te verwijderen uit de automatische opvangeenheid zijn twee man nodig, één aan elke kant van de rol.

Iemand die dit alleen doet, kan de rol laten vallen, wat letsel kan opleveren.

- 1 Zet de schakelaar Auto van de automatische opvangeenheid op Off.

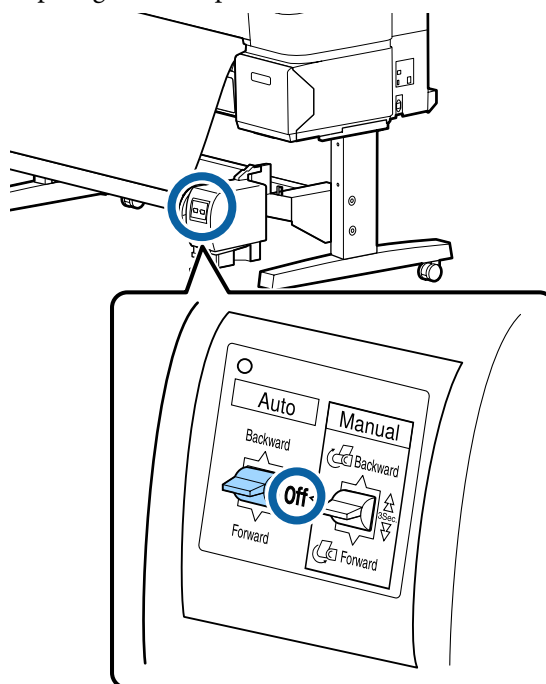

- 2 Snij het papier en vang het op tot het in zijn geheel op de rolkern van de automatische opvangeenheid zit.

Wanneer Opnemen na knippen is ingesteld op On (Aan)

Papier wordt automatisch opgevangen nadat het is afgesneden. Ondersteun het papier met uw handen terwijl het wordt afgesneden, om te voorkomen dat de afgedrukte zijde de vloer raakt. Als niet al het papier wordt opgevangen, zet u de schakelaar Auto op Off en vangt u het papier desgewenst op met behulp van de schakelaar Manual (Handmatig).

Wanneer Opnemen na knippen is ingesteld op Off (Uit)

Papier wordt niet automatisch opgevangen nadat het is afgesneden. Snij het papier met behulp van de volgende procedure en vang het handmatig op terwijl u het met uw handen ondersteunt om te voorkomen dat de afgedrukte zijde de vloer raakt.

- (1) Zet de schakelaar Automatisch in op Uit.
- (2) Snij het papier af.
- (3) Houd de schakelaar Handmatig ingedrukt in de opvangrichting (Vooruit of Achteruit).

 “Handmatig afsnijden” op pagina 27

Basishandelingen

- 3** Ontgrendel de beweegbare eenheid en verwijder deze van de rolkern.

Ondersteun de rolkern tijdens het verwijderen van de beweegbare eenheid met één hand om te voorkomen dat hij op de grond valt.

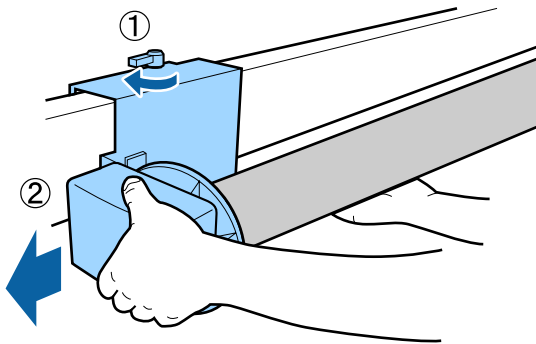

- 4** Verwijder de rolkern van de automatische opvangeenheid.

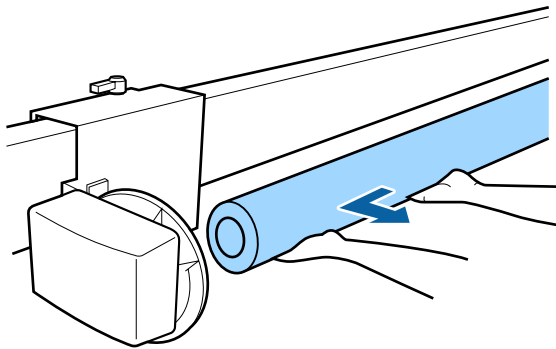

Elementaire afdrukmethoden

In dit gedeelte wordt het afdrukken en het annuleren van de afdruk uitgelegd.

Afdrukken (Windows)

Via een aangesloten computer kunt u afdrukinstellingen, zoals het papierformaat en de papiertoevoer, opgeven en vervolgens afdrukken.

- 1** Zet de printer aan en laad het papier.

☞ “Rolpapier laden en verwijderen” op pagina 23

☞ “Losse vellen laden en verwijderen” op pagina 29

- 2** Wanneer u hebt gemaakt wat u wilt afdrukken, klikt u op **Print (Afdrukken)** in het menu **File (Bestand)**.

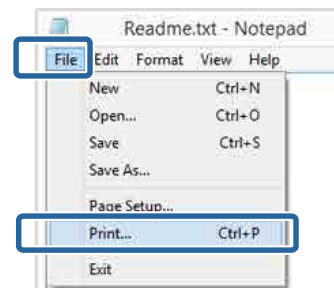

- 3** Controleer of de juiste printer is geselecteerd en klik op **Preferences (Voorkeuren)** of **Properties (Eigenschappen)** om het instelvenster weer te geven.

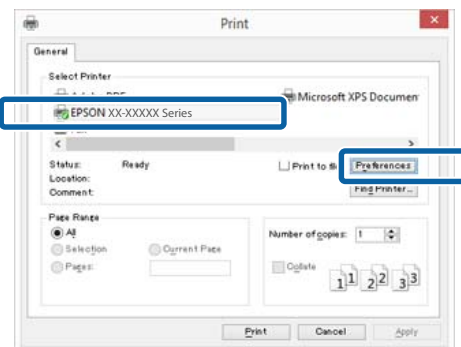

Basishandelingen

- 4** Selecteer de gewenste instellingen bij **Media Type (Afdrukmateriaal)**, **Color (Kleur)**, **Print Quality (Afdrukkwaliteit)**, **Mode (Modus)** en **Source (Bron)**, afhankelijk van het papier dat in de printer is geladen.

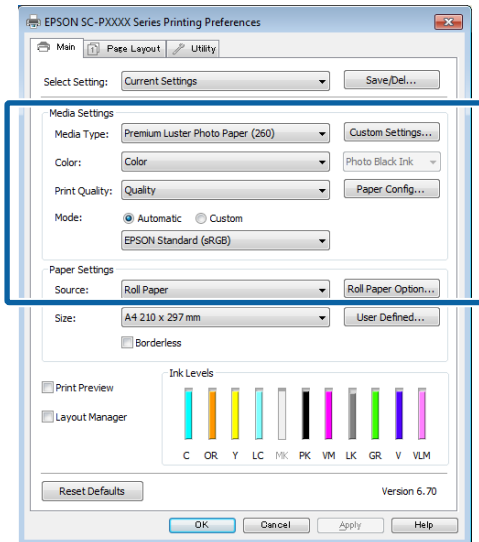

- 5** Selecteer bij **Size (Formaat)** het formaat dat u in het programma hebt ingesteld. Klik op **OK** wanneer u klaar bent.

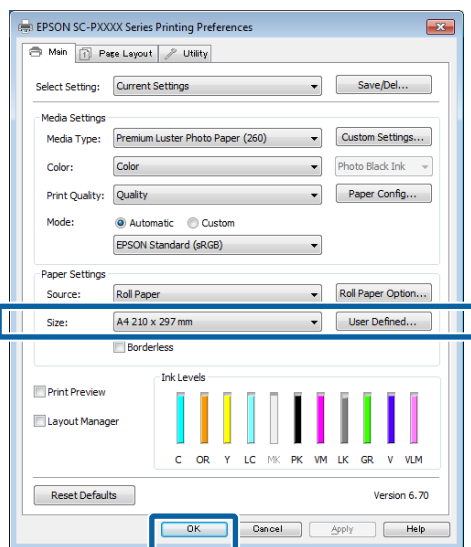

- 6** Klik op **Print (Afdrukken)** wanneer u klaar bent met instellen.

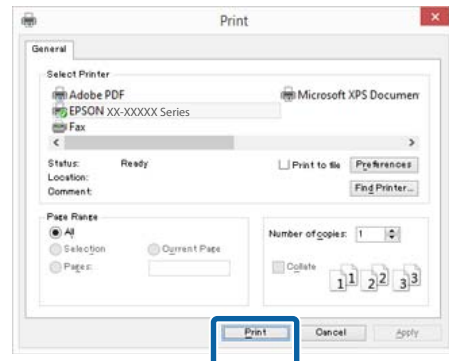

De voortgangsbalk wordt weergegeven en het afdrukken begint.

Venster tijdens het afdrukken

Wanneer u begint met afdrukken, wordt het volgende venster weergegeven met daarin de voortgangsbalk (geeft de verwerkingsstatus aan). In dit venster ziet u de resterende hoeveelheid inkt, de artikelnummers voor de verschillende cartridges enzovoort.



Als een fout optreedt of als een cartridge moet worden vervangen tijdens het afdrukken, wordt een foutmelding weergegeven.



Basishandelingen

Afdrukken (Mac)

Via een aangesloten computer kunt u afdrukinstellingen, zoals het papierformaat en de papier toevoer, opgeven en vervolgens afdrukken.

- 1 Zet de printer aan en laad het papier.
 - 🔗 “Rolpapier laden en verwijderen” op pagina 23
 - 🔗 “Losse vellen laden en verwijderen” op pagina 29
- 2 Wanneer u hebt gemaakt wat u wilt afdrukken, klikt u in het menu **File (Bestand)** van het programma op **Print (Afdrukken)** enzovoort.

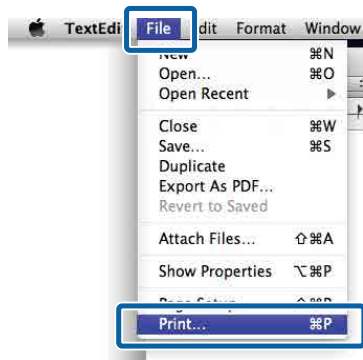

- 3 Klik op **Show Details (Details weergeven)** onderaan het scherm.

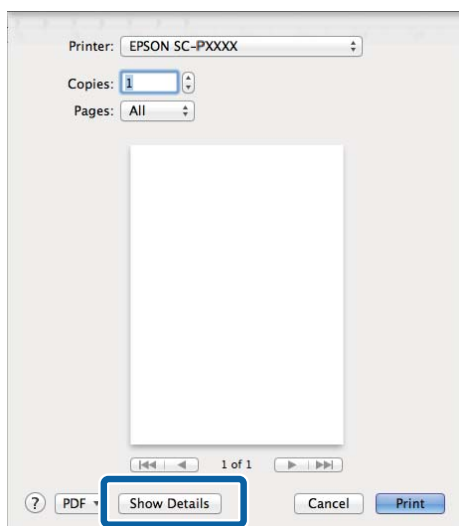

Voor Mac OS X v10.6.8: klik op de pijl (▼) rechts naast de printernaam om instellingen op te geven in het venster Pagina-instelling.

Opmerking:

Als in het afdrukvenster geen pagina-instellingen worden weergegeven, klikt u op de optie voor pagina-instellingen (bijvoorbeeld **Page Setup (Pagina-instelling)**) in het menu **File (Bestand)**.

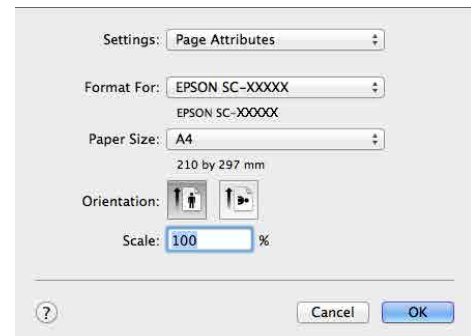

- 4 Controleer of de printer is geselecteerd en stel het papierformaat in.

Selecteer het papierformaat, de opties voor randloos afdrukken en de papierbron in het menu **Paper Size (Papierformaat)**.

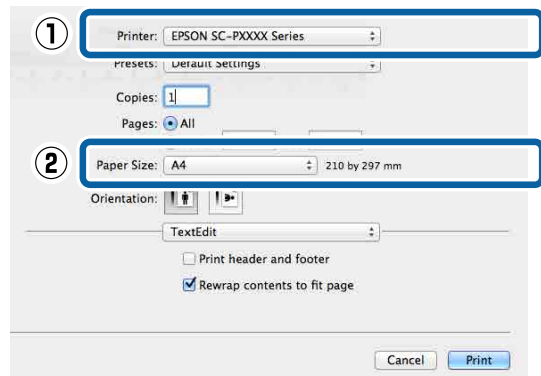

Basishandelingen

- 5** Selecteer **Print Settings (Printerinstellingen)** in de lijst en stel de verschillende items in.

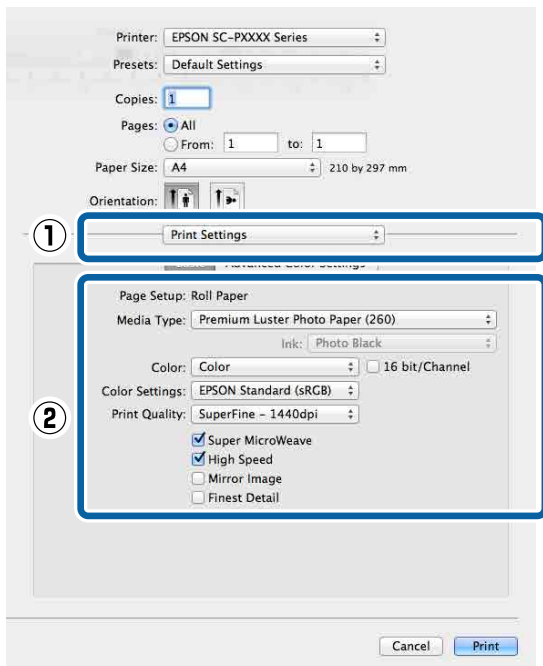

Stel **Media Type (Afdrukmateriaal)**, **Color (Kleur)**, **Print Quality (Afdrukkwaliteit)** en andere instellingen in afhankelijk van het papier dat in de printer is geladen. Meestal kunt u zonder problemen afdrukken door instellingen op te geven in het scherm **Print Settings (Printerinstellingen)**.

- 6** Klik op **Print (Afdrukken)** wanneer u klaar bent met instellen.

Tijdens het afdrukken wordt het printerpictogram weergegeven in het Dock. Klik op het printerpictogram om de status weer te geven. U kunt de voortgang van de huidige afdruktaak controleren en de printerstatus bekijken. U kunt een afdruktaak ook annuleren.

Als tijdens het afdrukken een fout optreedt, wordt een melding weergegeven.

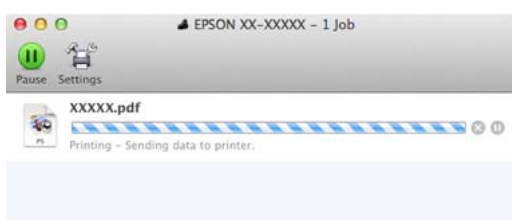

Afdrukken annuleren (Windows)

Wanneer de computer klaar is met het verzenden van gegevens naar de printer, kunt u de afdruktaak niet meer annuleren vanaf uw computer. Annuleer de opdracht op de printer.

 “Afdrukken annuleren (via de printer)” op pagina 48

Wanneer de voortgangsbalk wordt weergegeven

Klik op **Cancel (Annuleren)**.

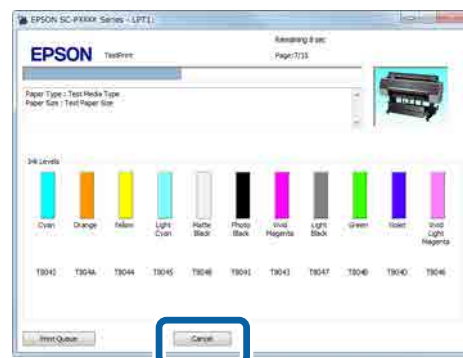

Wanneer de voortgangsbalk niet wordt weergegeven

- 1** Klik op het printerpictogram op de Taskbar (Taakbalk).



Of een pictogram wordt weergegeven, is afhankelijk van de voor Windows gekozen instellingen.

Basishandelingen

- 2** Selecteer de taak die u wilt annuleren en selecteer **Cancel (Annuleren)** in het menu **Document**.

Klik op **Cancel All Documents (Alle documenten annuleren)** in het menu **Printer** om alle taken te annuleren.

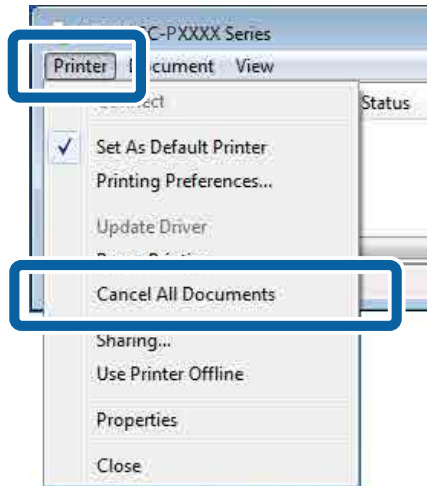

Als de taak al naar de printer is gestuurd, worden de afdrukgegevens niet weergegeven in het bovenstaande venster.

Als de taak al naar de printer is gestuurd, worden de afdrukgegevens niet weergegeven in het bovenstaande venster.

Afdrukken annuleren (via de printer)

De knop **Annuleren** wordt tijdens het afdrukken weergegeven op het bedieningspaneel. Druk op de knop **Annuleren**. De afdruktaak wordt geannuleerd, ook al is het midden in de afdruk. Het kan even duren voordat de printer weer gebruiksklaar is.

De afdruktaak wordt geannuleerd, ook al is het midden in de afdruk. Na het annuleren van een taak kan het even duren voordat de printer weer gebruiksklaar is.

Opmerking:

Op de hierboven beschreven manier is het niet mogelijk om afdruktaken te verwijderen die in de afdrukwachtrij op de computer staan. Zie "Afdrukken annuleren (Windows)" of "Afdrukken annuleren (Mac)" in het vorige hoofdstuk voor informatie over het verwijderen van afdruktaken uit de wachtrij.

Afdrukken annuleren (Mac)

Wanneer de computer klaar is met het verzenden van gegevens naar de printer, kunt u de afdruktaak niet meer annuleren vanaf uw computer. Annuleer de opdracht op de printer.

 "Afdrukken annuleren (via de printer)" op pagina 48

- 1** Klik op het printerpictogram in het Dock.



- 2** Selecteer de taak die u wilt annuleren en klik vervolgens op **Delete (Verwijderen)**.

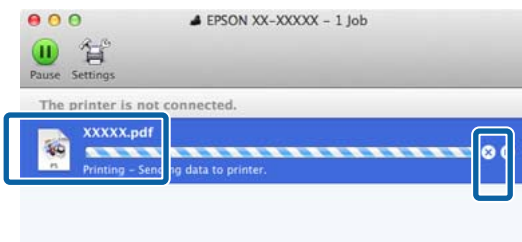

Basishandelingen

Afdrukgebied

In dit gedeelte wordt het afdrukgebied van de printer beschreven.

Als de marge die in een toepassing wordt ingesteld groter is dan de volgende ingestelde waarden, wordt het deel dat buiten de opgegeven marges valt niet afgedrukt. Als bijvoorbeeld 15 mm is geselecteerd voor de linker- en rechtermarges in de printer menu's en het document vult de pagina, worden de 15 mm aan de linker- en rechterkant van de pagina niet afgedrukt.

Afdrukgebied van rolpapier

Het afdrukgebied is in de illustratie grijs aangegeven.

De pijl in de illustratie geeft aan in welke richting het papier wordt uitgeworpen.

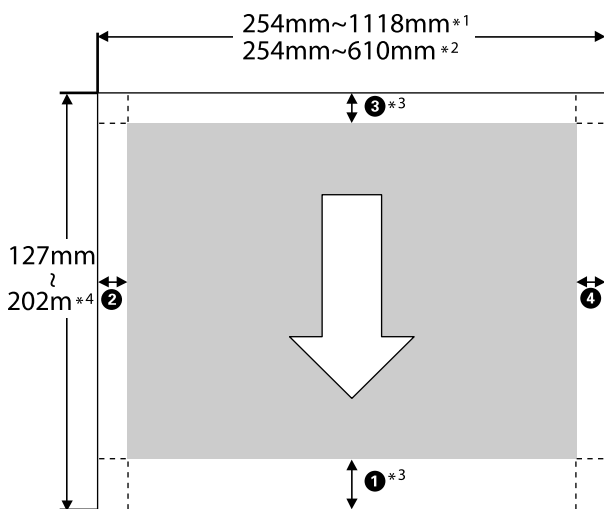

*1 SC-P9500 Series

*2 SC-P7500 Series

*3 Wanneer u **Roll Paper (Banner) (Rolpapier (Banner))** selecteert bij **Source (Bron)** in de printerdriver, worden de boven- en ondermarge van het papier ingesteld op 0 mm

*4 De printerdriver ondersteunt de volgende maximumlengtes.

Windows: 15 m (590,6 inch)

Mac: 15 m 24 cm (600 inch)

Als u afdrukt op papier dat langer is, hebt u in de handel verkrijgbare software voor het afdrukken van banners nodig. Selecteer in dat geval **Roll Paper (Banner) (Rolpapier (Banner))** bij **Source (Bron)** in de printerdriver.

1 T/m 4 in de afbeelding geven de marges aan de boven-, onder-, linker- en rechterzijde aan.

Voor randloos afdrukken moeten de volgende waarden op 0 mm worden ingesteld.

Randloos afdrukken linker- en rechterzijde: 2, 4

Randloos afdrukken aan alle zijden: 1, 2, 3, 4

Marges voor ander papier zijn afhankelijk van de optie die bij **Marge rolpapier** in de menu's is geselecteerd, zoals weergegeven in onderstaande tabel.

Instellingen voor Marge rolpapier

"Papierinstelling" op pagina 104

geeft de fabrieksinstellingen aan.

Parameter voor Marge rolpapier	Margewaarden
Standaard	1, 3 = 15 mm*
	2, 4 = 3 mm

* Wanneer **Standaard** is geselecteerd, is de waarde voor 1 20 mm voor het volgende papier.

Premium Glossy Photo Paper (Fotopapier glanzend Premium) (250)/Premium Semigloss Photo Paper (Fotopapier halfglanzend Premium) (250)/Premium Luster Photo Paper (Fotopapier Premium Luster) (260)/Premium Semimatte Photo Paper (Fotopapier halfmat Premium) (260)

Bij gebruik van UltraSmooth Fine Art Paper (Ultra-glad papier Fine Art) is de waarde voor 1 45 mm.

Basishandelingen

Belangrijk:

- Afdrukken worden vervormd wanneer het uiteinde van het papier loskomt van de kern. Dit uiteinde mag niet in het afdrukgebied komen.
- Het formaat van de afdruk verandert niet, zelfs niet wanneer de marges worden gewijzigd.

Afdrukgebied van losse vellen

Het afdrukgebied is in de illustratie grijs aangegeven. De pijl in de illustratie geeft aan in welke richting het papier wordt uitgeworpen.

Bij randloos afdrukken aan de linker- en rechterzijde zijn de linker- en rechtermarges 0 mm.

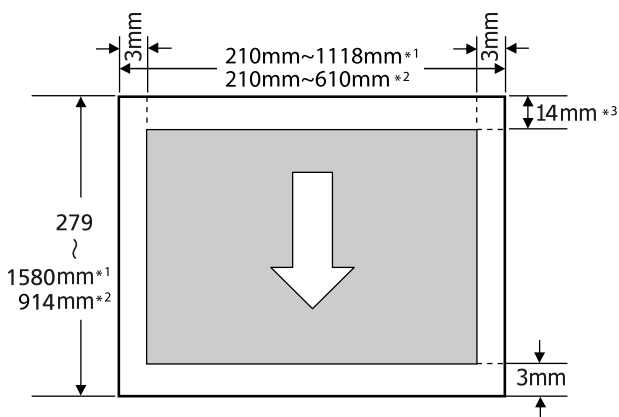

- *1 SC-P9500 Series
- *2 SC-P7500 Series
- *3 15,5 mm bij afdrukken op Enhanced Matte Poster Board (Posterboard mat extra)

De stroom uitschakelen met Uitschakelingstimer

De printer biedt de volgende twee opties voor energiebeheer.

Slaapstand

De printer gaat in de slaapstand wanneer er geen fouten zijn, geen afdruktaken worden ontvangen en niets gebeurt op het bedieningspaneel of elders. Zodra de printer in de slaapstand gaat, worden het display en de interne motoren en andere onderdelen uitgeschakeld, waardoor er minder stroom wordt verbruikt.

De slaapstand wordt uitgeschakeld als een afdruktaak wordt ontvangen of als er op een knop op het bedieningspaneel wordt gedrukt.

De vertraging voordat de printer naar de slaapstand gaat, is instelbaar van 0 tot 60 minuten. De standaardinstelling is dat de printer in de slaapstand gaat als er 5 minuten lang niets is gebeurd. U kunt via het menu **Algemene instellingen** — **Basisinstellingen** nstellen hoelang het duurt voordat de printer in de slaapstand gaat.

 [“Algemene instellingen” op pagina 110](#)

Opmerking:

Wanneer de printer in de slaapstand gaat, gaat het display uit alsof de stroom is uitgeschakeld. Het aan/uit-lampje blijft wel branden.

Uitschakelingstimer

De printer heeft de optie Uitschakelingstimer waarmee de printer automatisch wordt uitgeschakeld als er gedurende een ingestelde periode geen fouten optreden, geen afdruktaken worden ontvangen en geen handelingen worden uitgevoerd op het bedieningspaneel of elders. De vertraging voordat de printer automatisch uitschakelt, is instelbaar van 30 minuten tot 24 uur.

De optionele harde schijf gebruiken

De optionele harde schijf gebruiken

Overzicht van de functies

Wanneer een optionele harde schijf of de Adobe PostScript 3-uitbreidingseenheid (voortaan de harde schijf) is geïnstalleerd, kunnen afdruktaken worden opgeslagen en opnieuw worden afgedrukt.

Extra functies

Afdruktaken kunnen zoals hieronder beschreven worden weergegeven en beheerd.

Afdruktaken weergeven

Als er meerdere afdruktaken zijn met een aantal in de wachtrij, kan de volgende informatie worden weergegeven.

- Geschatte begintijd voor afdrukken
- Geschatte afdruktijd

Uitgestelde afdruktaken weergeven en hervatten

Als de bron of andere instellingen die voor de printer zijn geselecteerd, afwijken van de instellingen die in de afdruktaak zijn opgegeven, treedt een fout op en wordt het afdrukken uitgesteld.

Als een fout optreedt, kan het afdrukken pas doorgaan nadat de printer is klaargemaakt door bijvoorbeeld het papier te vervangen.

De volgende soorten afdruktaken kunnen echter tijdelijk op de harde schijf worden uitgesteld.

Daarom kunt u, nadat alle taken zijn afgedrukt die met het huidige papier kunnen worden afgedrukt, het papier vervangen door het afdruk materiaal dat in de uitgestelde afdruktaken is opgegeven en het afdrukken hervatten, waardoor het werk efficiënter wordt.

- Afdruktaken die bronnen opgeven welke verschillen van degene die met de printer zijn geselecteerd

- Afdruktaken die papiersoorten opgeven welke verschillen van degene die met de printer zijn geselecteerd
- Afdruktaken die papierformaten (breedten) opgeven die groter zijn dan degene die met de printer zijn geselecteerd

Opmerking:

Druk op **Algemene instellingen** — **Printerinstellingen** — **Menu PS3** — **Wachtrij opslaan** op het bedieningspaneel om uitgestelde afdruktaken op te slaan.

 [“Algemene instellingen” op pagina 110](#)

Opgeslagen taken weergeven en afdrukken

Afdruktaken kunnen worden opgeslagen op de harde schijf en op een later tijdstip worden afgedrukt.

Afdruktaken die zijn geselecteerd om op een latere datum te worden afgedrukt, kunnen rechtstreeks vanaf de harde schijf worden afgedrukt zonder de computer extra te belasten.

Afdruktaken worden opgeslagen vanuit de printerdriver.

 [“Afdruktaken opslaan” op pagina 52](#)

Opmerking:

Taken die met de volgende toepassingen worden afgedrukt, worden altijd op de harde schijf opgeslagen.

LFP Print Plug-In for Office

Afdruktaakbeheer

In het menu Afdruktaak van het bedieningspaneel

Gedetailleerde procedure

 [“Opgeslagen afdruktaken weergeven en afdrukken” op pagina 54](#)

Gegevens op een harde schijf

Gegevens op een harde schijf kunnen niet naar een computer of ander apparaat worden gekopieerd. Sla de oorspronkelijke gegevens op een computer op, ook als afdruktaken op de harde schijf zijn opgeslagen.

De optionele harde schijf gebruiken

Gegevens op de harde schijf kunnen in de volgende omstandigheden verloren gaan of beschadigd raken.

- Wanneer de schijf door statische elektriciteit of elektrische ruis wordt getroffen
- Wanneer de schijf onjuist is gebruikt
- Na een storing of reparatie
- Wanneer de schijf door een natuurramp beschadigd is geraakt

Epson is niet verantwoordelijk voor gegevensverlies, gegevensbeschadiging of andere problemen door welke oorzaak dan ook, met inbegrip van bovengenoemde oorzaken en tijdens de garantieperiode. Epson is evenmin verantwoordelijk voor het herstel van verloren of beschadigde gegevens.

Afdruktaken opslaan

Hieronder zijn de instellingen voor de printerdriver beschreven die gebruikt worden om afdruktaken op te slaan.

Instellingen in Windows

- 1** Wanneer u hebt gemaakt wat u wilt afdrukken, klikt u op **Print (Afdrukken)** in het menu **File (Bestand)**.

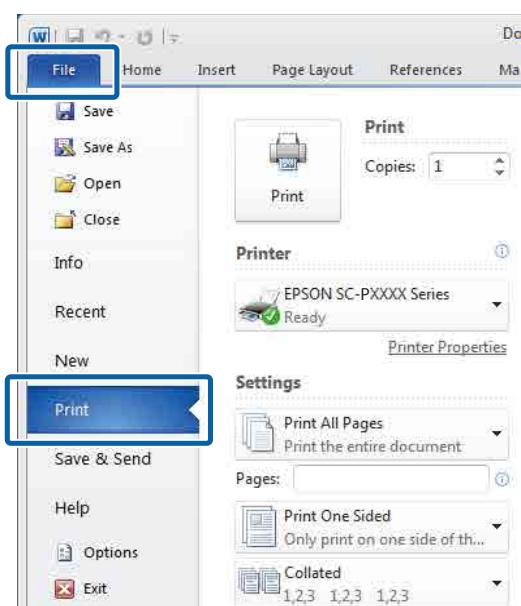

- 2** Na te hebben gecontroleerd of de printer is geselecteerd, klikt u op **Printer properties (Eigenschappen van printer)** of **Properties (Eigenschappen)** om de printerinstellingen weer te geven.

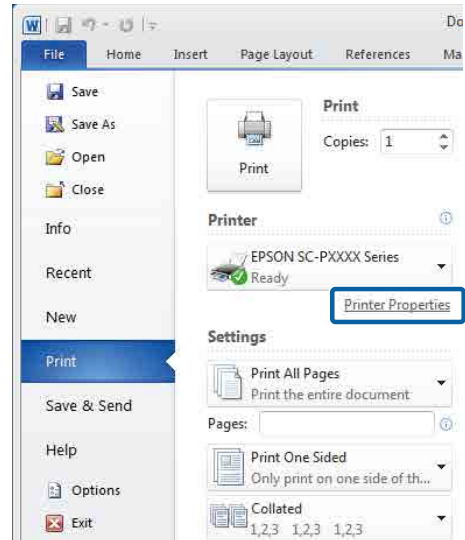

- 3** Klik in het scherm Page Layout (Paginalay-out) op de knop **Settings (Instellingen)** van de Hard Disk Unit (Harde schijf) en selecteer **Print Job (Taak afdrukken)**.

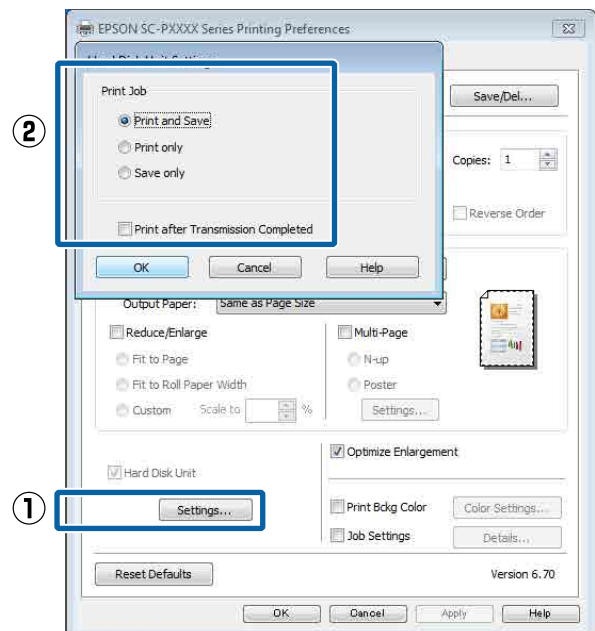

De optionele harde schijf gebruiken

De afdrubbewerkingen verschillen afhankelijk van de geselecteerde inhoud, zoals hieronder is weergegeven.

- Print and Save (Afdr.+opsl.):**
De taak wordt op de harde schijf opgeslagen en tegelijkertijd afgedrukt. Wanneer **Print after Transmission Completed (Afdr. zodra verzending klaar)** is geselecteerd, wordt meteen afgedrukt nadat de afdrubtaak op de harde schijf is opgeslagen.
- Print only (Enkel afdr.):**
De taak wordt afgedrukt, maar niet op de harde schijf opgeslagen.
- Save only (Enkel opsl.):**
De taak wordt opgeslagen, maar niet afgedrukt.

Druk het document vervolgens normaal af.

Instellingen opgeven in Mac

- 1** Wanneer u hebt gemaakt wat u wilt afdrukken, klikt u in het menu File (Bestand) van het programma op **Print (Afdrukken)** enzovoort.

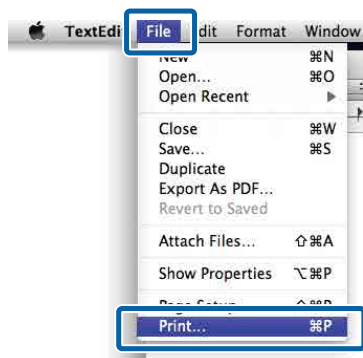

- 2** Controleer of de printer is geselecteerd en selecteer vervolgens **Hard Disk Unit Settings (Instellingen harde schijf)** in de lijst.

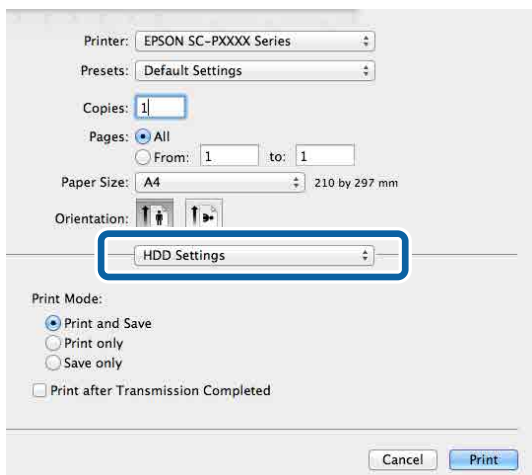

- 3** Selecteer **Print Mode (Afdrukmodus)**.

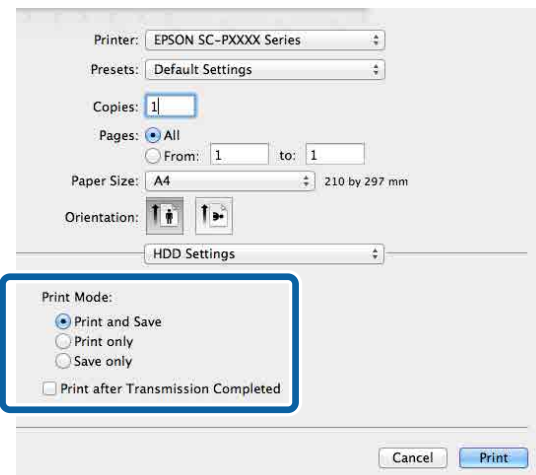

Nadat u op **Print (Afdrukken)** hebt geklikt, verschillen de afdrubbewerkingen afhankelijk van de geselecteerde inhoud, zoals hieronder is weergegeven.

- Print and Save (Afdr.+opsl.):**
De taak wordt op de harde schijf opgeslagen en tegelijkertijd afgedrukt. Wanneer **Print after Transmission Completed (Afdr. zodra verzending klaar)** is geselecteerd, wordt meteen afgedrukt nadat de afdrubtaak op de harde schijf is opgeslagen.
- Print only (Enkel afdr.):**
De taak wordt afgedrukt, maar niet op de harde schijf opgeslagen.
- Save only (Enkel opsl.):**
De taak wordt opgeslagen, maar niet afgedrukt.

Druk het document vervolgens normaal af.

De optionele harde schijf gebruiken

Opgeslagen afdruktaken weergeven en afdrukken

Hieronder is beschreven hoe u opgeslagen taken kunt weergeven en afdrukken vanuit het bedieningspaneel.

- 1 Druk op **Informatie** op het bedieningspaneel.
- 2 Druk op **Taakstatus — Opgeslagen**.
- 3 Selecteer de taak.

De printerdriver gebruiken (Windows)

De printerdriver gebruiken (Windows)

Instelvenster weergeven

U kunt de printerdriver op de volgende manieren openen:

- Vanuit Windows-toepassingen
 "Afdrukken (Windows)" op pagina 44
- Met de knop Start

Met de knop Start

Volg de onderstaande stappen om algemene instellingen op te geven voor alle toepassingen of om printeronderhoud uit te voeren, zoals Nozzle Check (Spuitskanaaltjes controleren) of Head Cleaning (Printkop reinigen).

- 1** Klik in het **Control Panel (Configuratiescherm)** op **Hardware and Sound (Hardware en geluiden)** en dan op **View devices and printers (Apparaten en printers weergeven)**.

Voor Windows 10, 8.1, 8 en 7

Klik achtereenvolgens op: **Hardware en geluiden (of Hardware) > Apparaten en printers weergeven (of Apparaten en printers)**.

Voor Windows Vista

Klik op , **Control Panel (Configuratiescherm)**, **Hardware and Sound (Hardware en geluiden)** en **Printer**.

Voor Windows XP

Klik op **Start, Control Panel (Configuratiescherm)**, **Printers and Other Hardware (Printers en andere hardware)** en **Printers and Faxes (Printers en faxapparaten)**.

Opmerking:

Als u het Control Panel (Configuratiescherm) van Windows XP hebt ingesteld op **Classic View (Klassieke weergave)**, klikt u op **Start, Control Panel (Configuratiescherm)** en vervolgens op **Printers and Faxes (Printers en faxapparaten)**.

2

Klik met de rechtermuisknop op het pictogram van de printer en klik op **Printing preferences (Voorkeursinstellingen voor afdrukken)**.

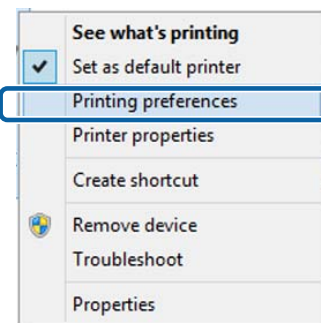

Het venster met instellingen van de printerdriver wordt weergegeven.

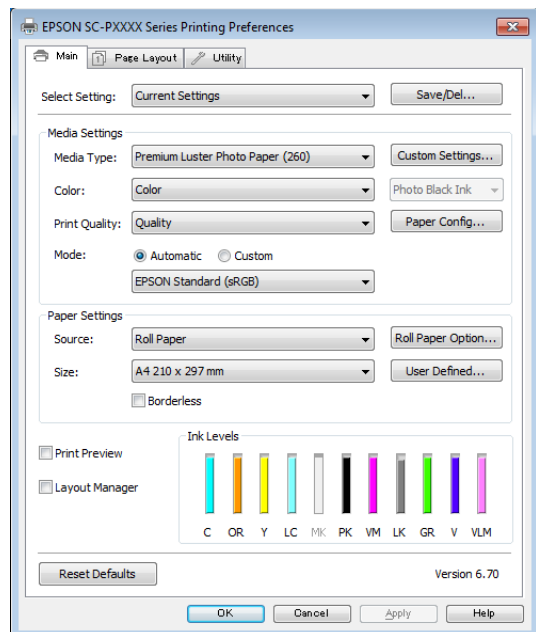

Configureer de benodigde instellingen. De instellingen die u hier opgeeft worden de standaardinstellingen voor de printerdriver.

De printerdriver gebruiken (Windows)

Help weergeven

U kunt de Help van de printerdriver op de volgende manieren openen:

- ❑ Klik op **Help**
- ❑ Klik met de rechtermuisknop op het item dat u wilt nakijken en openen

Help openen met de knop Help

U kunt de Help raadplegen met behulp van de inhoudsopgave of door trefwoorden te zoeken.

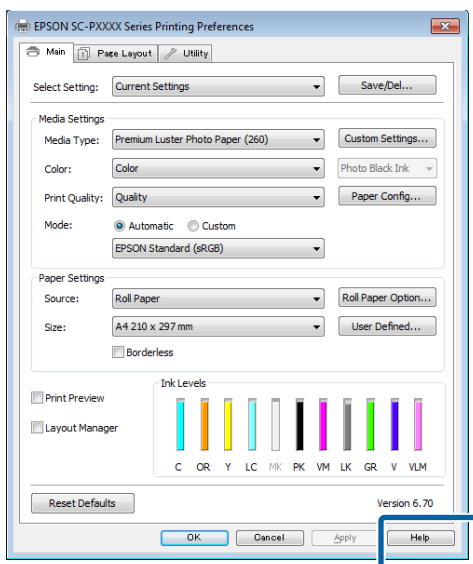

Klik met de rechtermuisknop op het item dat u wilt nakijken en openen

Klik met de rechtermuisknop op het item en klik op **Help**.

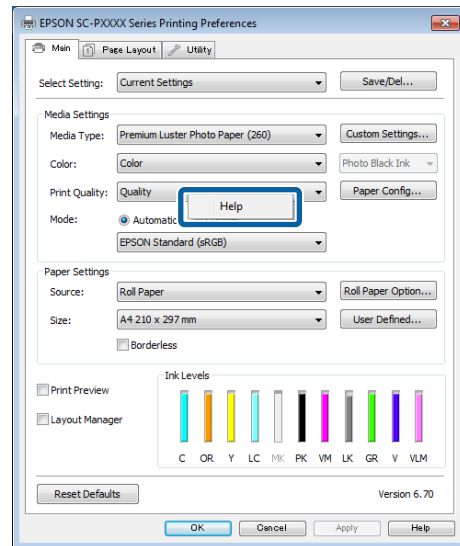

Opmerking:
Klik in Windows XP op  op de titelbalk en klik vervolgens op het Help-item dat u wilt weergeven.

De printerdriver gebruiken (Windows)

Printerdriver aanpassen

U kunt de instellingen opslaan of de schermitems naar wens wijzigen.

Instellingen opslaan als selecteerinstelling

U kunt al uw printerdriverinstellingen opslaan als selecteerinstelling. Daarnaast bevat Selecteerinstelling al de aanbevolen instellingen voor verschillende soorten gebruik.

Zo kunt u eenvoudig instellingen laden die in Selecteerinstelling zijn opgeslagen en meerdere keren afdrukken met exact dezelfde instellingen.

1 Stel elk item van het scherm **Main (Hoofdgroep)** en het tabblad **Page Layout (Paginalay-out)** in dat u als selecteerinstelling wilt opslaan.

2 Klik op **Save/Del. (Opslaan/verwijderen)** op het tabblad **Main (Hoofdgroep)** of **Page Layout (Paginalay-out)**.

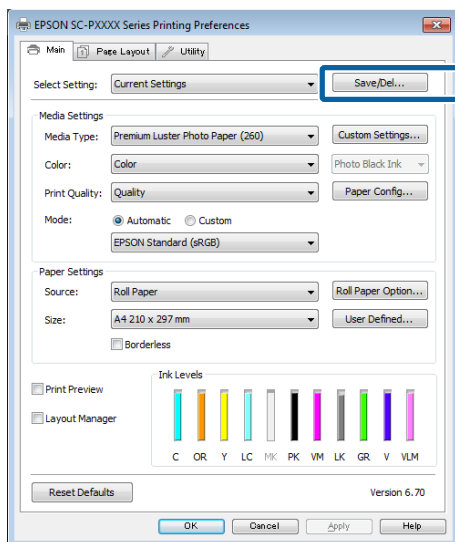

3 Wanneer u bij **Name (Naam)** een naam opgeeft en op **Save (Opslaan)** klikt, worden de instellingen in **Settings List (Lijst met instellingen)** opgeslagen.

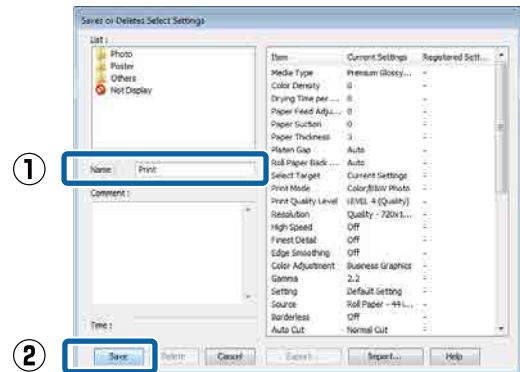

U kunt de instellingen die u bij **Select Setting (Selecteerinstelling)** hebt opgeslagen in het scherm **Main (Hoofdgroep)** laden.

Opmerking:

- U kunt maximaal 100 combinaties van instellingen opslaan.
- Selecteer de instellingen die u wilt opslaan en klik op **Export (Export.)** om ze in een bestand op te slaan. U kunt de instellingen delen door op **Import (Import.)** te klikken en het opgeslagen bestand op een andere computer te importeren.
- Selecteer de instellingen die u wilt verwijderen en klik op **Delete (Verwijderen)**.

Een papiersoort toevoegen

In dit gedeelte wordt uitgelegd hoe u informatie voor **Print Quality (Afdrukkwaliteit)** en **Paper Settings (Papierinstellingen)** (Custom Settings (Aangepaste instellingen)) voor nieuw papier kunt vastleggen (Paper Configuration (Papierconfiguratie)). Wanneer de instellingen zijn vastgelegd, worden ze bij **Media Type (Afdruk materiaal)** op het scherm met printerinstellingen weergegeven en kunnen ze worden geselecteerd.

Belangrijk:

Vergeet bij gebruik van in de handel verkrijgbaar papier in *Epson Color Calibration Utility* niet de papierinformatie te registreren.

De printerdriver gebruiken (Windows)

1 Open het scherm Hoofdgroep van de printerdriver.
 “Afdrukken (Windows)” op pagina 44

2 Selecteer **Media Type (Afdruk materiaal)** en klik vervolgens op **Paper Configuration (Papierconfiguratie)**.
 Wanneer u in de handel verkrijgbaar papier instelt als aangepast papier, selecteert u het type speciaal afdruk materiaal van Epson dat het meeste lijkt op het papier dat u gebruikt.

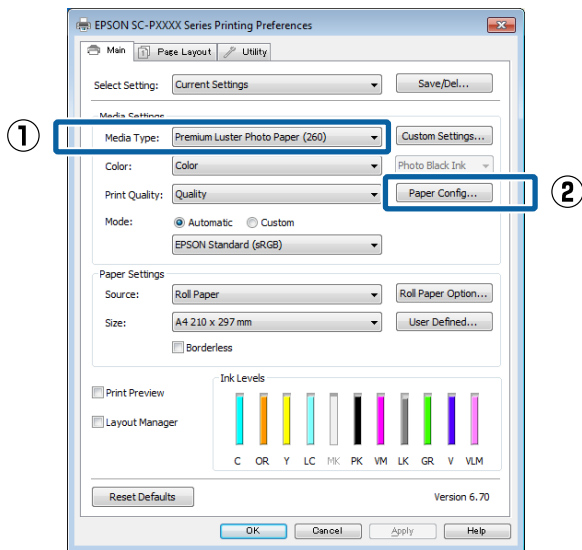

3 Pas de instellingen aan voor het nieuwe aangepaste afdruk materiaal en klik op **OK**.

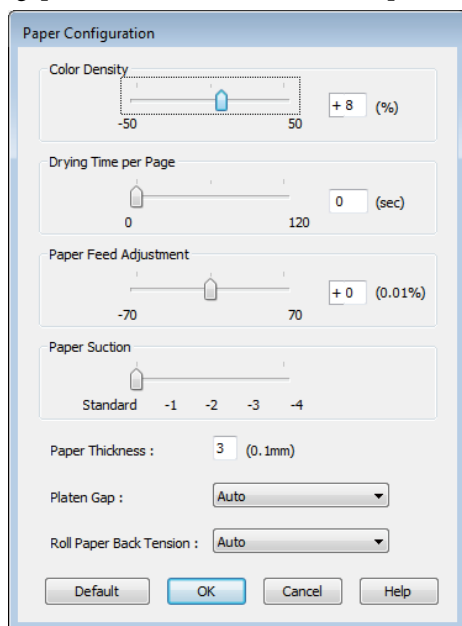

4 Klik op **Custom Settings (Aangepaste instellingen)**.

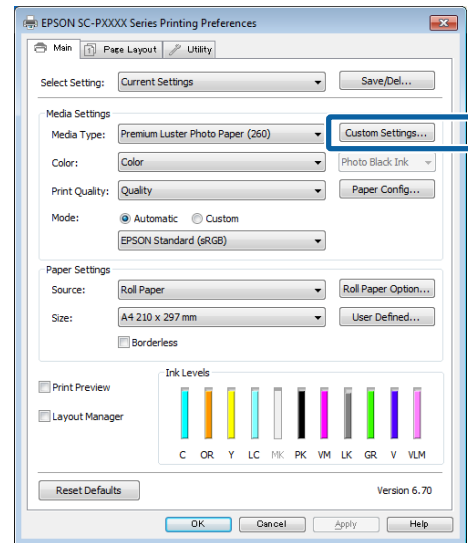

5 Wanneer u bij **Name (Naam)** een naam opgeeft en op **Save (Opslaan)** klikt, worden de instellingen in **Settings List (Lijst met instellingen)** opgeslagen.

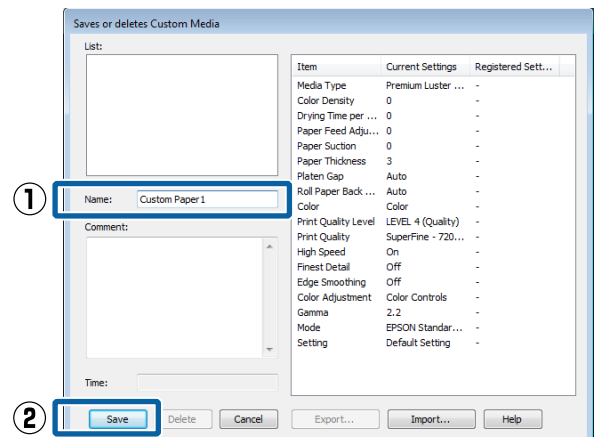

Bij **Media Type (Afdruk materiaal)** in het scherm Main (Hoofdgroep) kunt u opgeslagen instellingen selecteren.

De printerdriver gebruiken (Windows)

Opmerking:

- U kunt maximaal 100 combinaties van instellingen opslaan.
- Selecteer de instellingen die u wilt opslaan en klik op **Export (Export.)** om ze in een bestand op te slaan. U kunt de instellingen delen door op **Import (Import.)** te klikken en het opgeslagen bestand op een andere computer te importeren.
- Selecteer de instellingen die u wilt verwijderen en klik op **Delete (Verwijderen)**.

Weergegeven schermitems wijzigen

Als u veelgebruikte items meteen wilt weergeven, kunt u **Select Setting (Selecteerinstelling)**, **Media Type (Afdruk materiaal)** en **Paper Size (Papierformaat)** als volgt aanpassen.

- U kunt items die u niet nodig hebt, verbergen.
- U kunt de volgorde aanpassen op basis van gebruik.
- U kunt indelen in groepen (mappen).

- 1** Ga naar het tabblad **Utility (Hulpprogramma's)** en klik vervolgens op **Menu Arrangement (Menu's indelen)**.

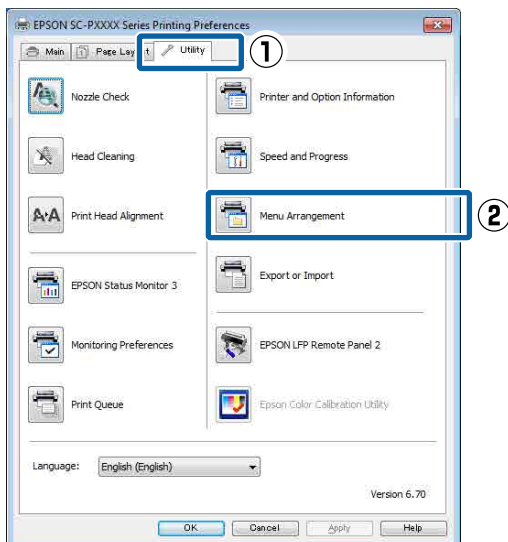

- 2** Selecteer **Edit Item (Item bewerken)**.

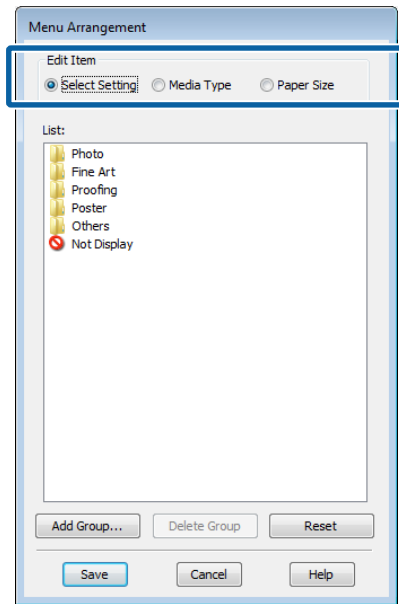

- 3** Orden of groepeer items in het vak **List (Lijst)**.

- U kunt items verplaatsen en de volgorde ervan wijzigen door ze te verslepen.
- Als u een nieuwe groep (map) wilt toevoegen, klikt u op **Add Group (Groep toevoegen)**.
- Als u een groep (map) wilt verwijderen, klikt u op **Delete Group (Groep verwijderen)**.
- Sleep items die u niet nodig hebt naar **Not Display (Niet weergeven)**.

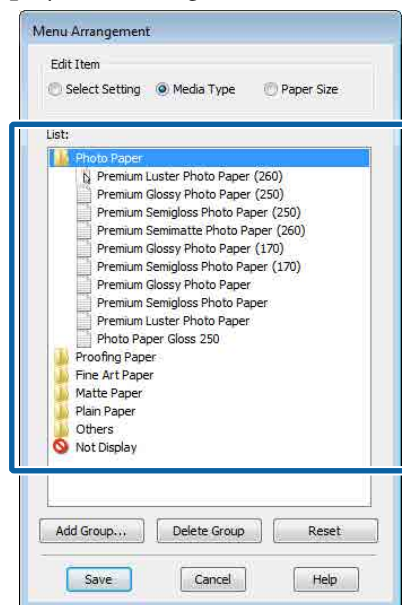

De printerdriver gebruiken (Windows)

Opmerking:

Wanneer **Delete Group (Groep verwijderen)** wordt uitgevoerd, wordt de groep (map) verwijderd, maar blijven de instellingen van de verwijderde groep (map) staan. Deze dient u afzonderlijk te verwijderen bij **Settings List (Lijst met instellingen)** in de opslaglocatie.

4

Klik op **Save (Opslaan)**.

Overzicht van het tabblad Hulpprogramma's

Via het tabblad **Utility (Hulpprogramma's)** van de printerdriver kunt u de volgende onderhoudstaken uitvoeren.

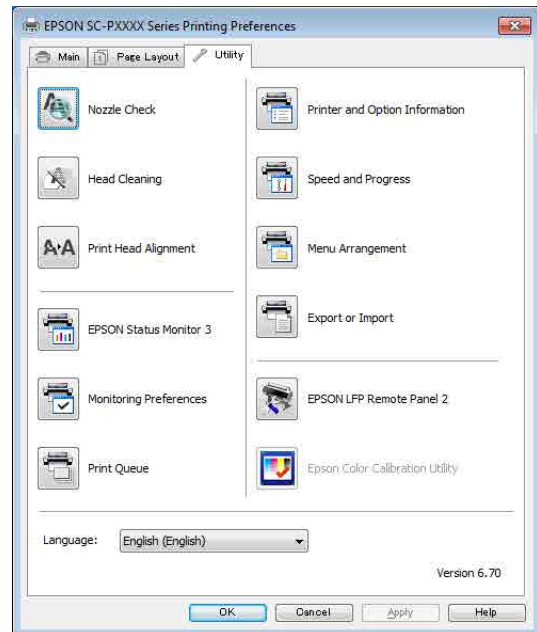

Print Head Nozzle Check (PrintkopControle spuitm.)

Met deze functie drukt u een spuitkanaaltjespatroon af om te controleren of er verstopte spuitkanaaltjes zijn.

Als u strepen of ontbrekende delen krijgt in uw afdrukken, moet u de printkop reinigen om de spuitkanaaltjes weer vrij te maken.

[☞ "PrintkopControle spuitm." op pagina 119](#)

Cleaning the print head (De printkop reinigen)

Als u strepen of ontbrekende delen krijgt in uw afdrukken, moet u de printkop reinigen. Op deze manier reinigt u de printkop en verbetert u de afdrukkwaliteit.

[☞ "De printkop reinigen" op pagina 121](#)

De printerdriver gebruiken (Windows)

EPSON Status Monitor 3

Hiermee kunt u op uw computerscherm de printerstatus raadplegen, zoals de resterende hoeveelheid inkt en eventuele foutmeldingen.

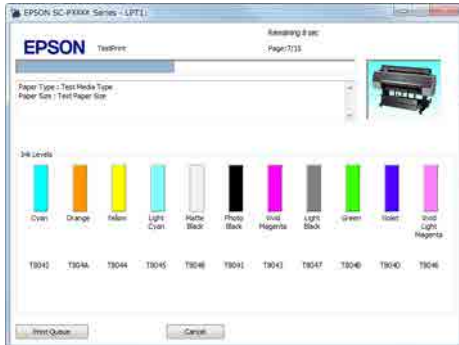

Monitoring Preferences (Controlevoorkeursinstellingen)

U kunt instellen welke foutmeldingen worden weergegeven op het scherm van EPSON Status Monitor 3. Ook kunt u een snelkoppeling voor een pictogram toevoegen aan de Taskbar (Taakbalk).

Opmerking:

Als u **Shortcut Icon (Snelkoppelingspictogram)** selecteert in het venster **Monitoring Preferences (Controlevoorkeursinstellingen)**, wordt het snelkoppelingspictogram weergegeven op de Taskbar (Taakbalk) van Windows.

Met een klik op de rechtermuisknop geeft u het volgende menu weer en kunt u onderhoudsfuncties uitvoeren.

EPSON Status Monitor 3 wordt automatisch gestart wanneer u in het weergegeven menu op de printernaam klikt.

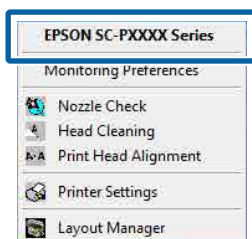

Print Queue (Wachtrij)

Hiermee krijgt u een overzicht van alle wachtende afdruktaken.

De afdrukwachtrij bevat informatie over de gegevens die moeten worden afgedrukt. Ook kunt u de afdruktaken verwijderen en opnieuw afdrukken.

Printer and Option Information (Printer- en optie-informatie)

Hiermee wordt informatie over de inktset weergegeven. Deze instelling hoeft doorgaans niet te worden gewijzigd.

Als u de informatie over de inktset niet automatisch kunt ophalen, selecteert u een inktset die overeenkomt met het inkttype dat in de printer is geïnstalleerd.

Speed and Progress (Snelheid Voortgang)

Hiermee kunt u diverse functies instellen voor basistaken van de printerdriver.

Menu Arrangement (Menu's indelen)

U kunt de schermitems van **Select Setting (Selecteerinstelling)**, **Media Type (Afdrukmateriaal)** en **Paper Size (Papierformaat)** indelen. Zo kunt u ze bijvoorbeeld opnieuw indelen op de gebruiksfrequentie.

[☞ “Weergegeven schermitems wijzigen” op pagina 59](#)

Export or Import (Exporteren of importeren)

U kunt de instellingen van de printerdriver exporteren of importeren. Deze functie is handig wanneer u dezelfde instellingen van de printerdriver wilt gebruiken op verschillende computers.

Epson Media Installer

U kunt instellingen voor afdrukmateriaal via internet toevoegen. Instellingen voor afdrukmateriaal worden in het stuurprogramma van de printer of de printer zelf geladen.

De printerdriver gebruiken (Mac)

De printerdriver gebruiken (Mac)

Instelvenster weergeven

De weergavemethode van het scherm met printerdriverinstellingen kan verschillen, afhankelijk van de toepassing of het besturingssysteem.

 “Afdrukken (Mac)” op pagina 46

Help weergeven

Klik op  in het venster met instellingen van de printerdriver om de Help weer te geven.

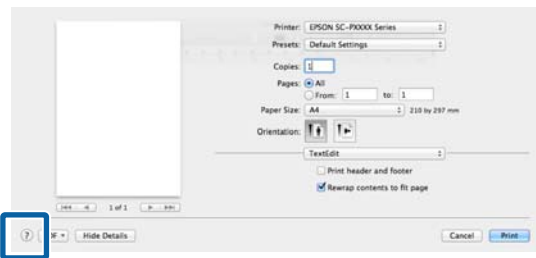

Presets (Voorinstellingen) gebruiken

U kunt bij **Presets (Voorinstellingen)** een naam invoeren en de instellingen voor veelgebruikte informatie (items bij Paper Size (Papierformaat) of Print Settings (Printerinstellingen)) en informatie voor in de handel verkrijgbaar papier opslaan.

Zo kunt u instellingen gemakkelijk laden en meerdere keren met dezelfde instellingen afdrukken.

Opmerking:

U kunt instellingen die in **Presets (Voorinstellingen)** zijn opgeslagen ook selecteren via *Epson Color Calibration Utility*. Bij gebruik van in de handel verkrijgbaar papier in *Epson Color Calibration Utility* raden we u aan de instellingen op te slaan in **Presets (Voorinstellingen)**.

Opslaan in Presets (Voorinstellingen)

1 Stel bij Paper Size (Papierformaat) en Print Settings (Printerinstellingen) elk item in dat u in de voorinstelling wilt opslaan.

In de handel verkrijgbaar papier registreren als aangepast papier

- (1) Selecteer **Print Settings (Printerinstellingen)** in de lijst en selecteer vervolgens in **Media Type (Afdrukmateriaal)** het type speciaal afdrukmateriaal van Epson dat het meeste lijkt op het papier dat u gebruikt.
- (2) Selecteer **Paper Configuration (Papierconfiguratie)** in de lijst en geef de instellingen op voor het papier dat u wilt registreren. Zie de Help van de printerdriver voor meer informatie over elke instelling.

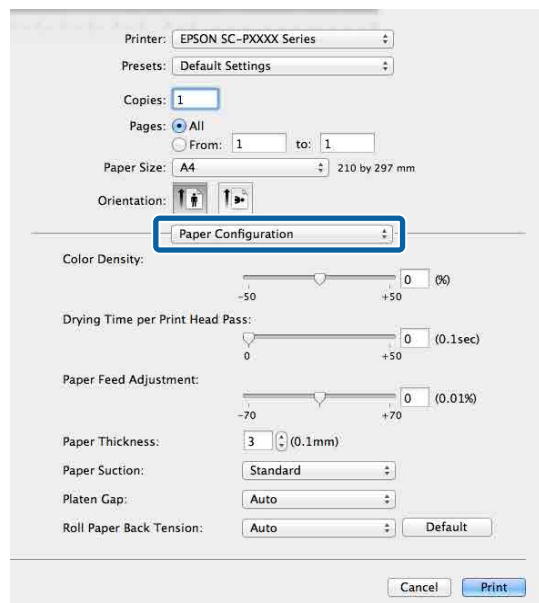

De printerdriver gebruiken (Mac)

- 2** Klik op **Save Current Settings as Preset (Huidige instellingen opslaan als voorinstelling)...** in **Presets (Voorinstellingen)**.

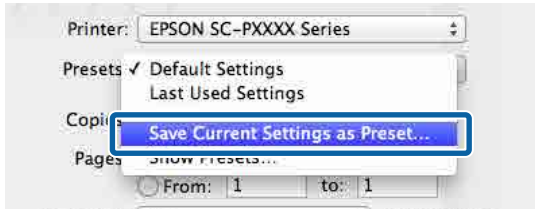

- 3** Voer een naam in en klik op **OK**.

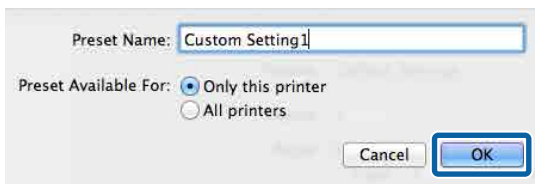

Opmerking:

Wanneer **All printers (Alle printers)** is geselecteerd bij **Preset Available For (Voorinstelling beschikbaar voor)**, kunt u de opgeslagen Preset (Voorinstelling) in alle printerdrivers op uw computer selecteren.

De instellingen worden opgeslagen in **Presets (Voorinstellingen)**.

Vervolgens kunt u de instellingen selecteren die in **Presets (Voorinstellingen)** zijn opgeslagen.

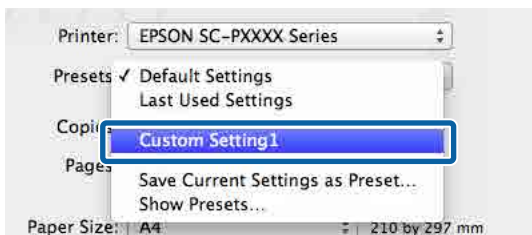

Verwijderen uit Presets (Voorinstellingen)

- 1** Klik op **Show Presets... (Voorinstellingen weergeven...)** in **Presets (Voorinstellingen)** van het dialoogvenster Print (Afdrukken).

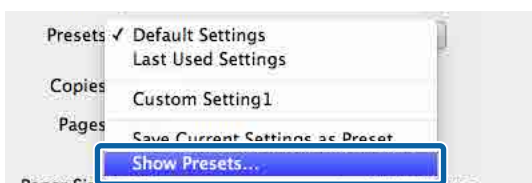

- 2** Selecteer de instelling die u wilt verwijderen, klik op **Delete (Verwijderen)** en op **OK**.

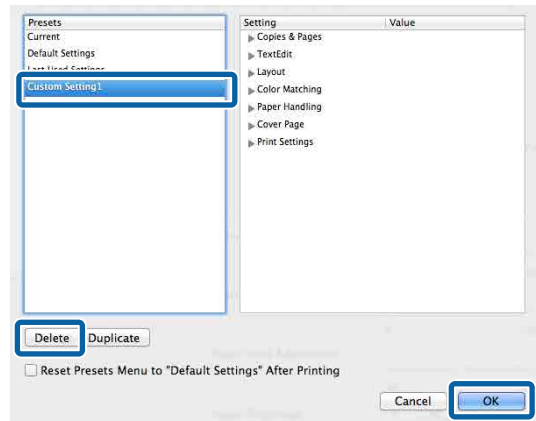

De printerdriver gebruiken (Mac)

Epson Printer Utility 4 gebruiken

Met Epson Printer Utility 4 kunt u diverse onderhoudstaken uitvoeren, zoals de spuitkanaaltjes controleren en de printkop reinigen. Dit hulpprogramma wordt automatisch met de printerdriver meegeïnstalleerd.

Epson Printer Utility 4 starten

- 1 Klik op het Apple-menu — **System Preferences (Systeemvoorkeuren)** — **Printers & Scanners (Printers en scanners)** (of **Print & Fax (Afdrukken en faxen)**).
- 2 Selecteer de printer en klik op **Options & Supplies (Opties en toebehoren)** > **Utility (Hulpprogramma)** > **Open Printer Utility (Open printerhulpprogramma)**.

Functies van Epson Printer Utility 4

Met Epson Printer Utility 4 kunt u de volgende onderhoudstaken uitvoeren.

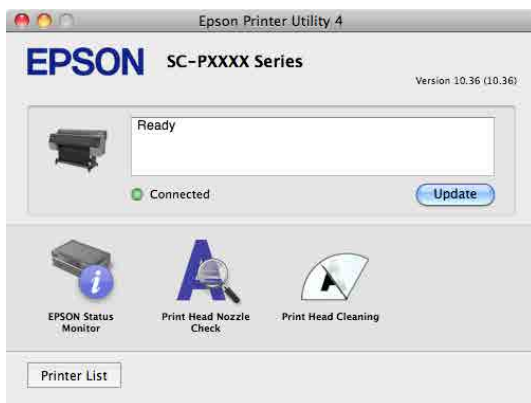

EPSON Status Monitor (EPSON Status Monitor)

Hiermee kunt u op uw computerscherm de printerstatus raadplegen, zoals de resterende hoeveelheid inkt en eventuele foutmeldingen.

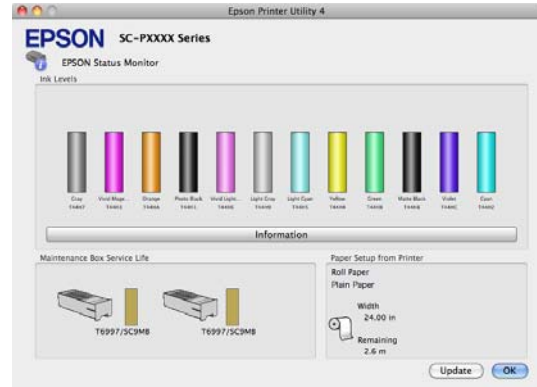

Print Head Nozzle Check (PrintkopControle spuitm.)

Met deze functie drukt u een spuitkanaaltjespatroon af om te controleren of er verstopte spuitkanaaltjes zijn.

Als u strepen of ontbrekende delen krijgt in uw afdrukken, moet u de printkop reinigen om de spuitkanaaltjes weer vrij te maken.

[“PrintkopControle spuitm.” op pagina 119](#)

Cleaning the print head (De printkop reinigen)

Als u strepen of ontbrekende delen krijgt in uw afdrukken, moet u de printkop reinigen. Op deze manier reinigt u de printkop en verbetert u de afdrukkwaliteit.

[“De printkop reinigen” op pagina 121](#)

Varianten afdrukken

Varianten afdrukken

Printing with donkerdere zwarttonen (Black Enhanced Overcoat (Extra deklaag zwart))

Met Extra deklaag zwart kunt u zwart nog donkerder afdrukken door op het zwart een grijze deklaag aan te brengen. Selecteer **Black Enhanced Overcoat** om donkerdere zwarttonen af te drukken.

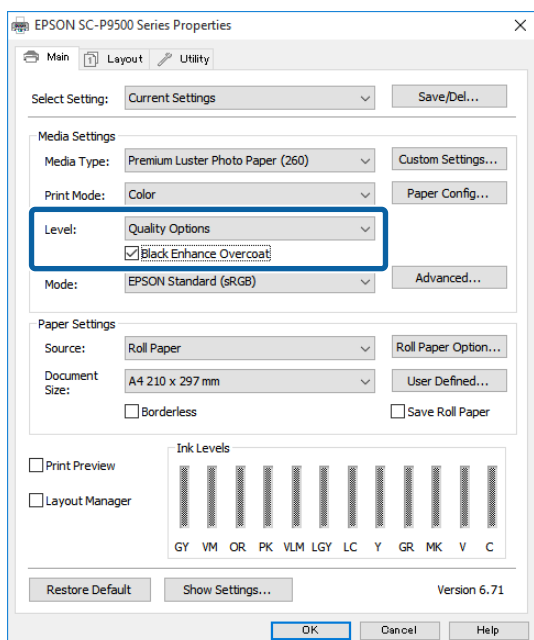

Wanneer u **Black Enhanced Overcoat** selecteert, is de marge aan de rand van het papier groter. Als u **Reduce Edge Margins** selecteert, worden de marges bij de rand van het papier verkleind, maar gaat ook de beeldkwaliteit achteruit.



Let op:

Als u **Randmarges verkleinen** selecteert voor papier dat gemakkelijk krult, kan het papier tegen de printkop schuren.

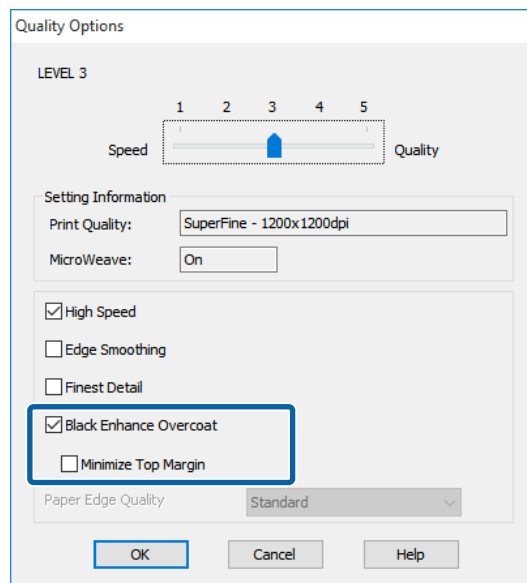

Kleuren corrigeren en afdrukken

De printerdriver zorgt er automatisch voor dat de kleuren worden afgestemd op de kleurruimte. U kunt kiezen uit de volgende manieren van corrigeren.

- EPSON Standard (sRGB) (EPSON-standaard (sRGB))
De sRGB-ruimte wordt geoptimaliseerd en kleuren worden gecorrigeerd.
- Adobe RGB
Adobe RGB biedt optimalisatie van de sRGB-ruimte en kleurcorrectie.

Als u op **Settings (Instellingen)** klikt wanneer een van de bovenstaande opties voor de verwerking van kleuren is geselecteerd, kunt u Gamma, Brightness (Helderheid), Contrast, Saturation (Verzadiging) en de kleurbalans nauwkeurig bijstellen voor de geselecteerde optie.

Gebruik deze optie wanneer de gebruikte toepassing geen functie voor correctie van de kleuren heeft.

Varianten afdrukken

Instellingen configureren in Windows

1 Wanneer u toepassingen gebruikt met een eigen functie voor kleurenbeheer, geef dan in die toepassing op hoe kleuren moeten worden aangepast.

Begin bij stap 2 wanneer u een toepassing gebruikt zonder functie voor kleurenbeheer.

Geef de instellingen op aan de hand van de onderstaande tabel, afhankelijk van het soort toepassing.

Adobe Photoshop CS3 of hoger
 Adobe Photoshop Elements 6.0 of hoger
 Adobe Photoshop Lightroom 1 of hoger

Besturingssysteem	Instellingen voor kleurenbeheer
Windows 10, Windows 8.1, Windows 8, Windows 7, Windows Vista	Printer Manages Colors (Printer beheert kleuren)
Windows XP (Service Pack 2 of hoger en .NET 3.0 of hoger)	
Windows XP (anders dan hierboven)	No Color Management (Geen kleurenbeheer)

Stel in andere toepassingen **No Color Management (Geen kleurenbeheer)** in.

Opmerking:

Zie voor informatie over ondersteunde platforms de website voor de betreffende toepassing.

Instellingsvoorbeeld voor Adobe Photoshop CS5

Open het scherm **Print (Afdrukken)**.

Selecteer **Color Management (Kleurenbeheer)** en vervolgens **Document**. Selecteer **Printer Manages Colors (Printer beheert kleuren)** bij **Color Handling (Kleurverwerking)** en klik vervolgens op **Print (Afdrukken)**.

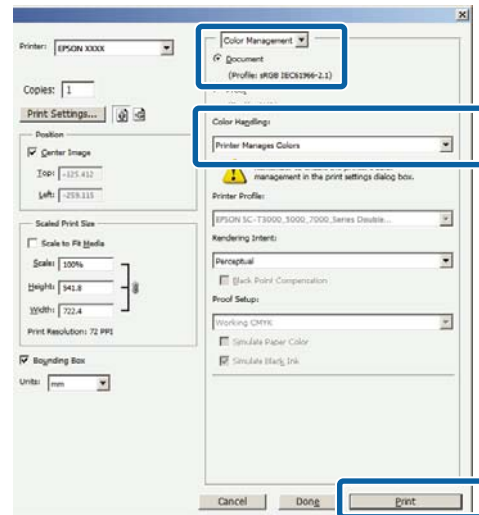

2 Open het scherm **Main (Hoofdgroep)** van de printerdriver.

[“Afdrukken \(Windows\)” op pagina 44](#)

3 Selecteer **Custom Settings (Aangepaste instellingen)** bij **Color Mode (Kleurenmodus)** en selecteer **Color Controls (Kleurencontrole)**.

Klik op **Advanced (Geavanceerd)** en ga verder naar stap 4 als u uitgebreidere aanpassingen wilt maken.

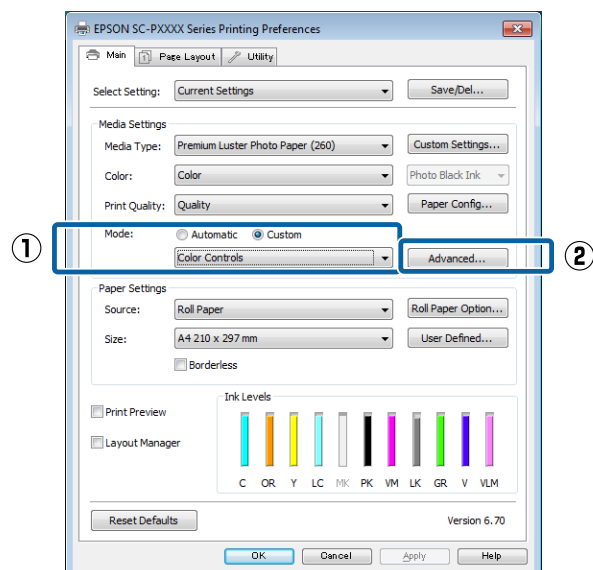

Varianten afdrukken

4 Configureer de benodigde instellingen.

Zie de Help van de printerdriver voor meer informatie over elk item.

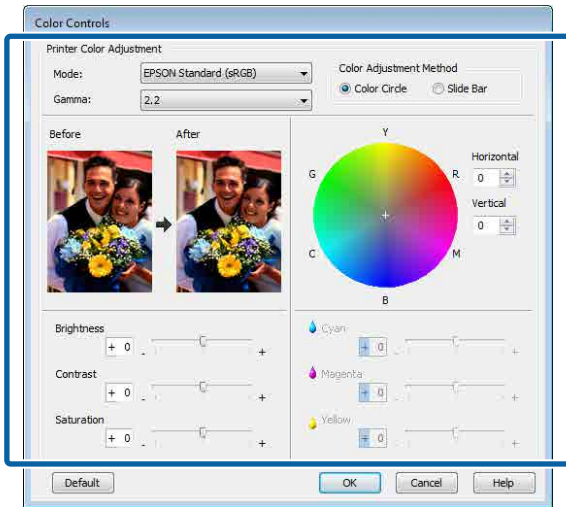

Opmerking:

U kunt de correctiewaarde aanpassen met behulp van de voorbeeldafbeelding links in het venster. Daarnaast kan de kleurencirkel worden gebruikt om de kleuren nauwkeurig aan te passen.

5 Controleer de overige instellingen en start vervolgens het afdrukken.

Instellingen opgeven in Mac

1 Wanneer u toepassingen gebruikt met een eigen functie voor kleurenbeheer, geef dan in die toepassing op hoe kleuren moeten worden aangepast.

Begin bij stap 2 wanneer u een toepassing gebruikt zonder functie voor kleurenbeheer.

Selecteer bij het gebruik van de volgende toepassingen de optie **Printer Manages Colors (Printer beheert kleuren)** voor kleurenbeheer.

Adobe Photoshop CS3 of hoger
 Adobe Photoshop Elements 6 of hoger
 Adobe Photoshop Lightroom 1 of hoger

Stel in andere toepassingen **No Color Management (Geen kleurenbeheer)** in.

Opmerking:

Zie voor informatie over ondersteunde platforms de website voor de betreffende toepassing.

Instellingsvoorbeeld voor Adobe Photoshop CS5

Open het scherm **Print (Afdrukken)**.

Selecteer **Color Management (Kleurenbeheer)** en vervolgens **Document**. Selecteer **Printer Manages Colors (Printer beheert kleuren)** bij **Color Handling (Kleurverwerking)** en klik vervolgens op **Print (Afdrukken)**.

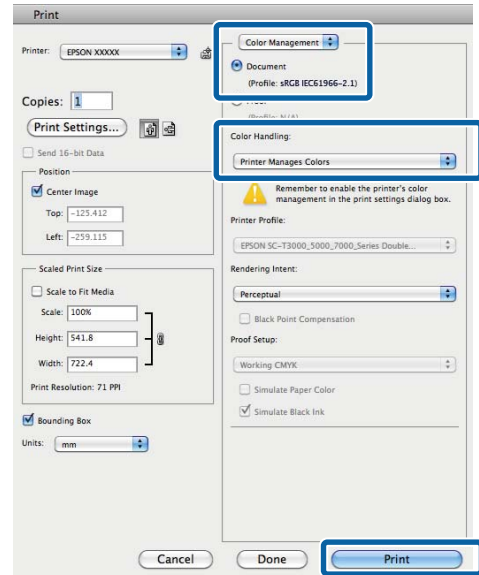

2 Geef het venster Afdrukken weer.

[“Afdrukken \(Mac\)” op pagina 46](#)

3 Selecteer in de lijst **Color Matching (Kleurevenaring)** en klik vervolgens op **EPSON Color Controls (EPSON Kleurencontrole)**.

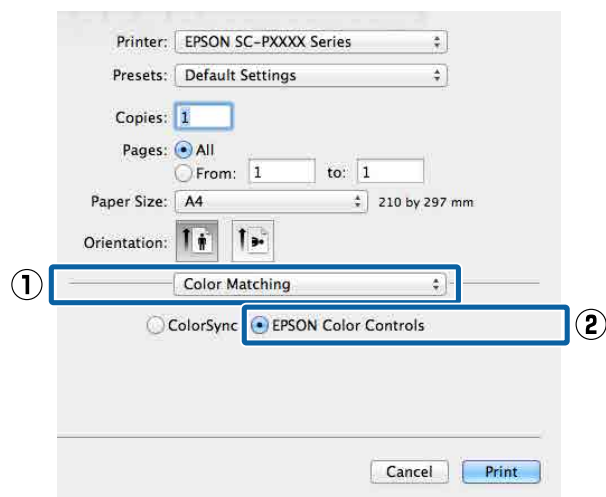

Varianten afdrukken

Opmerking:

EPSON Color Controls (EPSON Kleurencontrole) is niet beschikbaar in de volgende toepassingen als stap 1 is overgeslagen.

- Adobe Photoshop CS3 of hoger
- Adobe Photoshop Lightroom 1 of hoger
- Adobe Photoshop Elements 6 of hoger

4 Selecteer **Print Settings (Printerinstellingen)** in de lijst en vervolgens **Color Controls (Kleurencontrole)** bij **Color Settings (Kleurinstellingen)**. Wanneer u de parameters handmatig aanpast, klikt u op **Advanced Color Settings (Geavanceerde kleurinstellingen)**.

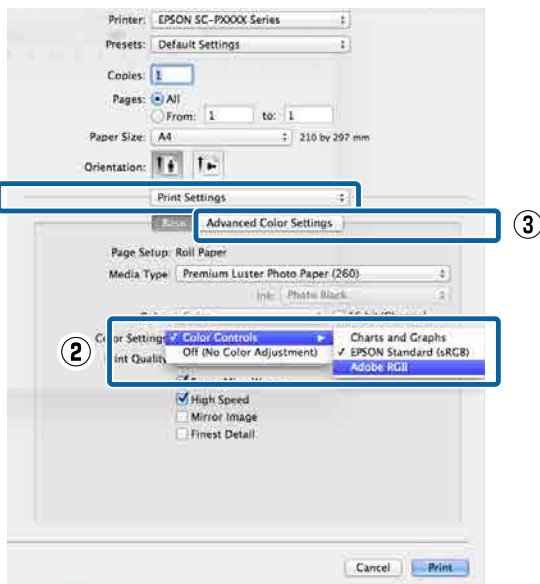

5 Configureer de benodigde instellingen. Zie de Help van de printerdriver voor meer informatie over elk item.

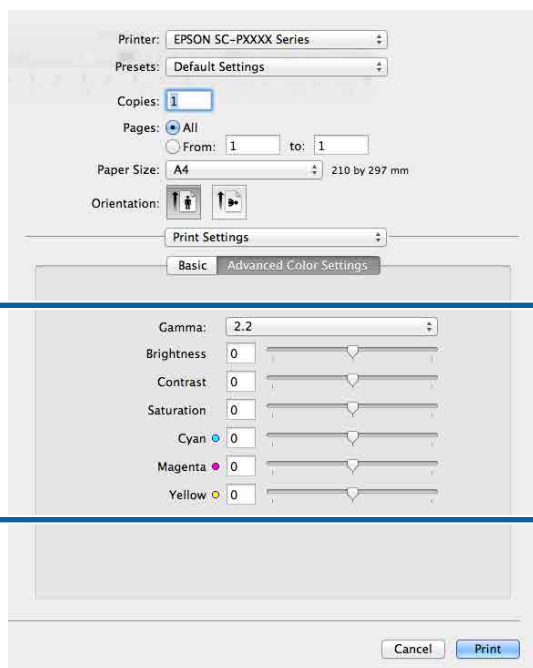

6 Controleer de overige instellingen en start vervolgens het afdrukken.

Varianten afdrukken

Foto's afdrukken in zwart-wit

U kunt zwart-witfoto's afdrukken met rijke schakeringen door de kleuren van de afbeeldingsgegevens te laten aanpassen door de printerdriver. U kunt afbeeldingsgegevens corrigeren tijdens het afdrukken zonder verdere verwerking van de gegevens uit de toepassing. Aan de gegevens van het origineel verandert niets.

In de volgende omstandigheden kunt u **Advanced B&W Photo (Zwart-witfoto geavanceerd)** niet selecteren. Selecteer **Black (Zwart)** (Windows) of **Grayscale (Grijswaarden)** (Mac) als u in zwart-wit afdrukt.

Gebruik van Singleweight Matte Paper (Mat papier Singleweight), Photo Quality Ink Jet Paper (Inkjetpapier fotokwaliteit) of Plain Paper (Gewoon papier)

Opmerking:

U wordt aangeraden afbeeldingen met de kleurruimte sRGB te gebruiken.

Instellingen configureren in Windows

1 Wanneer u toepassingen gebruikt met een eigen functie voor kleurenbeheer, geef dan in die toepassing op hoe kleuren moeten worden aangepast.

Begin bij stap 2 wanneer u een toepassing gebruikt zonder functie voor kleurenbeheer.

Geef de instellingen op aan de hand van de onderstaande tabel, afhankelijk van het soort toepassing.

Adobe Photoshop CS3 of hoger
Adobe Photoshop Elements 6.0 of hoger
Adobe Photoshop Lightroom 1 of hoger

Besturingssysteem	Instellingen voor kleurenbeheer
Windows 10, Windows 8.1, Windows 8, Windows 7, Windows Vista	Printer Manages Colors (Printer beheert kleuren)
Windows XP (Service Pack 2 of hoger en .NET 3.0 of hoger)	
Windows XP (anders dan hierboven)	No Color Management (Geen kleurenbeheer)

Stel in andere toepassingen **No Color Management (Geen kleurenbeheer)** in.

Opmerking:

Zie voor informatie over ondersteunde platforms de website voor de betreffende toepassing.

Instellingsvoorbeeld voor Adobe Photoshop CS5

Open het scherm **Print (Afdrukken)**.

Selecteer **Color Management (Kleurenbeheer)** en vervolgens **Document**. Selecteer **Printer Manages Colors (Printer beheert kleuren)** of **No Color Management (Geen kleurenbeheer)** bij **Color Handling (Kleurverwerking)** en klik vervolgens op **Print (Afdrukken)**.

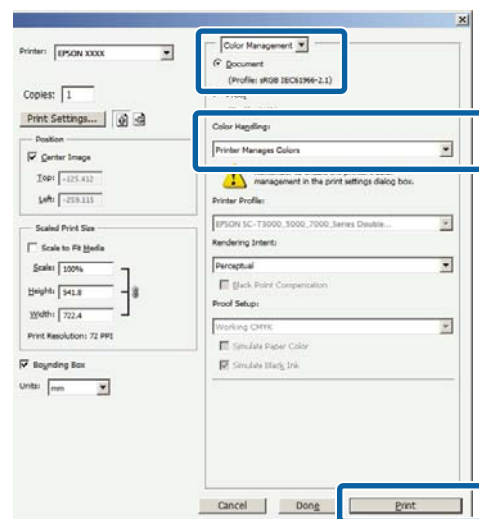

2 Open het scherm **Main (Hoofdgroep)** van de printerdriver.

[“Afdrukken \(Windows\)” op pagina 44](#)

Varianten afdrukken

- 3** Selecteer **Color (Kleur)** bij **Advanced B&W Photo (Zwart-witfoto geavanceerd)**.

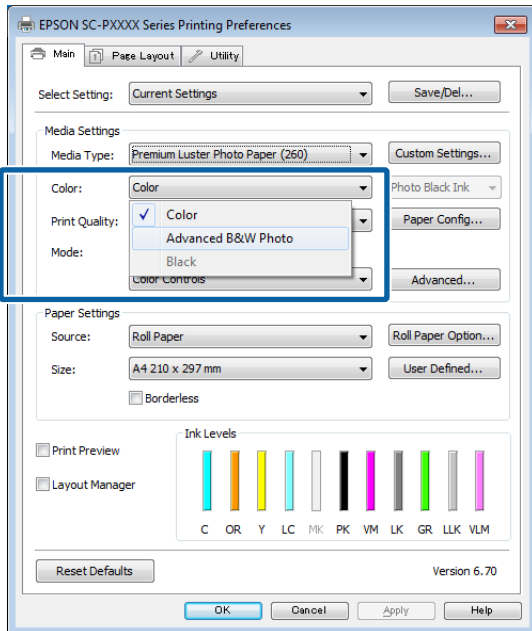

Ga naar Stap 4 om gedetailleerde aanpassingen door te voeren. Als u geen aanpassingen wilt doorvoeren, gaat u verder met stap 6.

- 4** Selecteer **Custom Settings (Aangepaste instellingen)** bij **Color Mode (Kleurenmodus)** en klik op **Advanced (Geavanceerd)**.

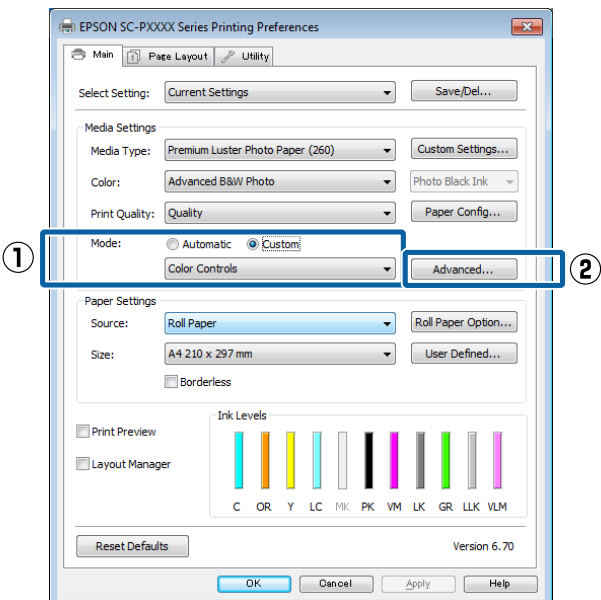

- 5** Configureer de benodigde instellingen.

Zie de Help van de printerdriver voor meer informatie over elk item.

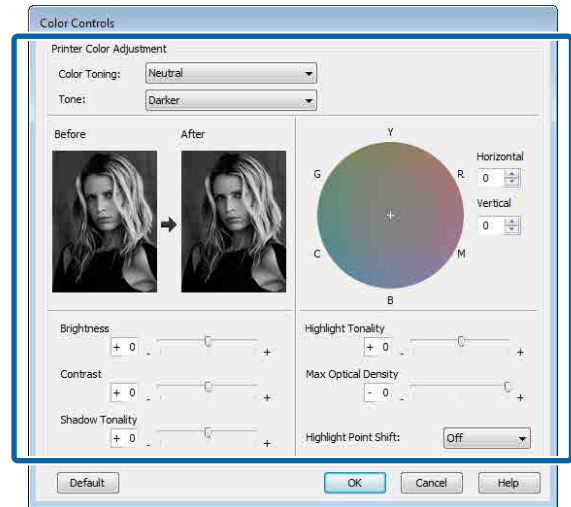

- 6** Controleer de overige instellingen en start vervolgens het afdrukken.

Instellingen opgeven in Mac

- 1** Wanneer u toepassingen gebruikt met een eigen functie voor kleurenbeheer, geef dan in die toepassing op hoe kleuren moeten worden aangepast.

Selecteer bij het gebruik van de volgende toepassingen de optie **Printer Manages Colors (Printer beheert kleuren)** voor kleurenbeheer.

Adobe Photoshop CS3 of hoger
 Adobe Photoshop Elements 6 of hoger
 Adobe Photoshop Lightroom 1 of hoger

Stel in andere toepassingen **No Color Management (Geen kleurenbeheer)** in.

Opmerking:

Zie voor informatie over ondersteunde platformen de website voor de betreffende toepassing.

Instellingsvoorbeeld voor Adobe Photoshop CS5

Open het scherm **Print (Afdrukken)**.

Varianten afdrukken

Selecteer **Color Management (Kleurenbeheer)** en vervolgens **Document**. Selecteer **Printer Manages Colors (Printer beheert kleuren)** bij **Color Handling (Kleurverwerking)** en klik vervolgens op **Print (Afdrukken)**.

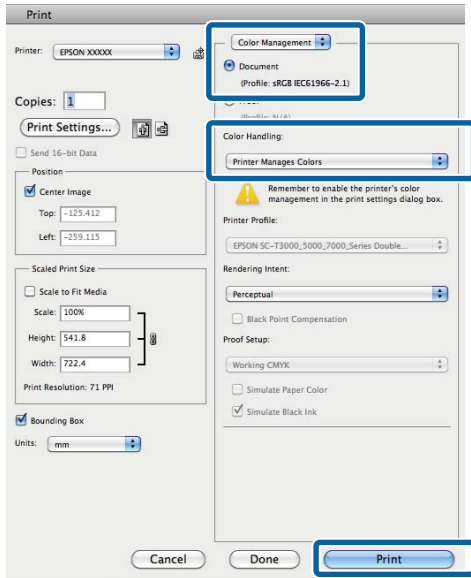

2 Open het afdrukvenster, selecteer **Print Settings (Printerinstellingen)** in de lijst en selecteer vervolgens **Advanced B&W Photo (Zwart-witfoto geavanceerd)** bij **Color (Kleur)**.

“Afdrukken (Mac)” op pagina 46

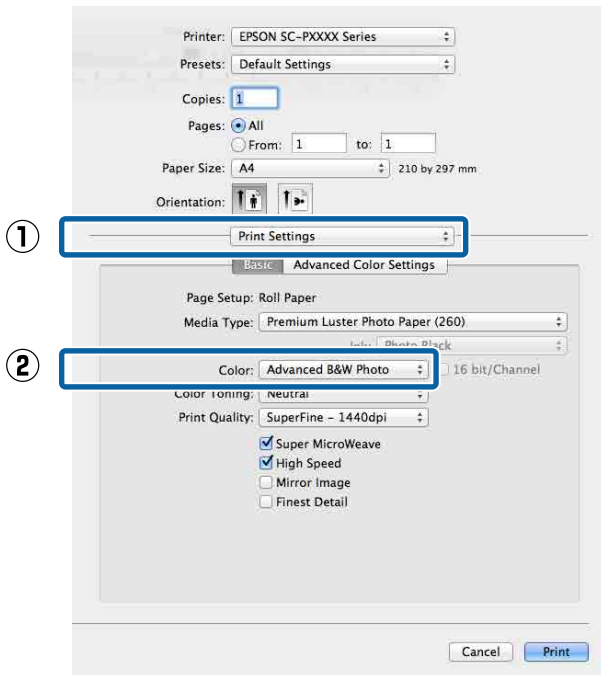

3 Klik op **Advanced Color Settings (Geavanceerde kleurinstellingen)**.

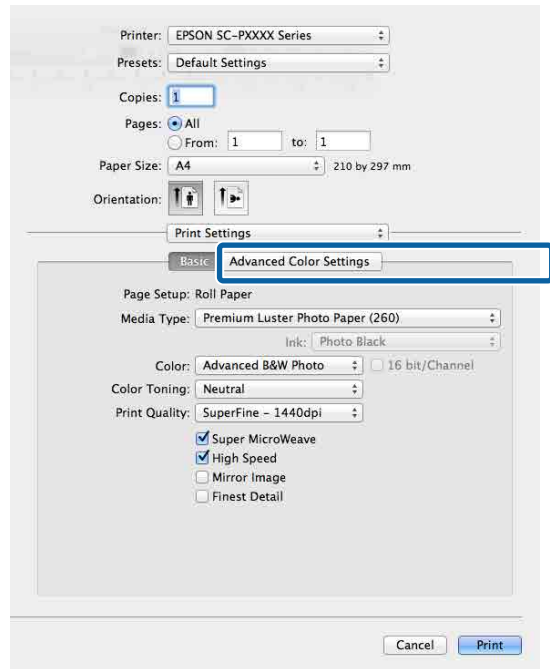

4 Configureer de benodigde instellingen. Zie de Help van de printerdriver voor meer informatie over elk item.

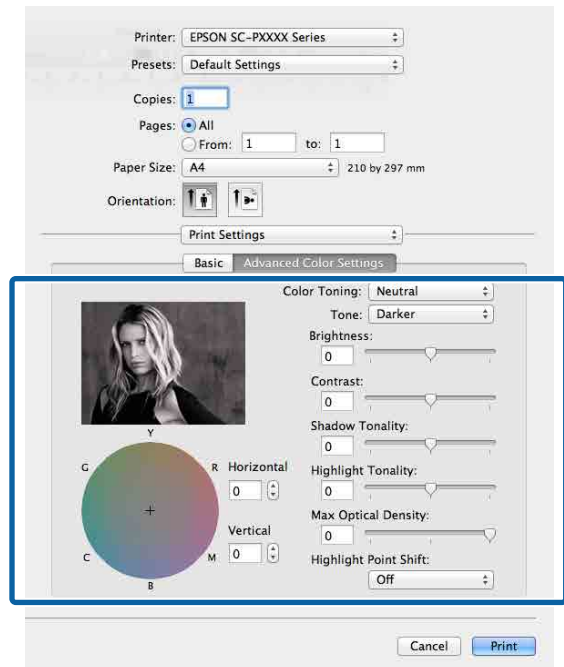

5 Controleer de overige instellingen en start vervolgens het afdrukken.

Varianten afdrukken

Randloos afdrukken

Hiermee kunt u afdrukken zonder marge (randloos).

Welke manieren van randloos afdrukken u kunt kiezen hangt af van het afdruk materiaal.

Rolpapier: geen marges rondom, geen marges links en rechts

Losse vellen: alleen links en rechts geen marges

(Randloos afdrukken is niet beschikbaar voor posterboard.)

Wanneer u rondom randloos afdrukt, kunt u ook de manier van afsnijden instellen.

 [“Rolpapier en het afsnijden ervan” op pagina 73](#)

Wanneer u links en rechts randloos afdrukt, krijgt u wel marges boven- en onderaan het papier.

Margewaarden boven en onder

 [“Afdrukgebied” op pagina 49](#)

Manieren van randloos afdrukken

Er zijn twee manieren om randloos af te drukken.

- Auto Expand (Automatisch vergroten)
De printerdriver maakt de afdrukgegevens iets groter dan het papierformaat en drukt dan de vergroting af. De delen die buiten het papier vallen worden niet afgedrukt. Resultaat: een afdruk zonder witrand.
Gebruik de instellingen van de toepassing, zoals Pagina-instelling, om het formaat van de afbeeldingsgegevens in te stellen.
- Stel het papierformaat en de pagina-instellingen correct in voor de afdrukgegevens.
- Als in de toepassing marges kunnen worden ingesteld, stelt u die in op 0 mm.
- Maak de afbeeldingsgegevens net zo groot als het papierformaat.

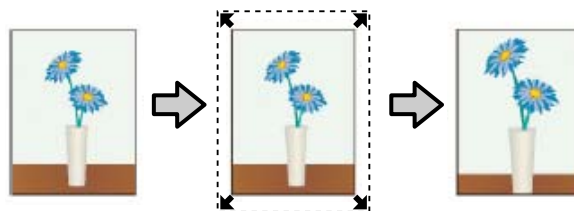

- Retain Size (Behoud grootte)
Maak de afdrukgegevens in de toepassing groter dan het papierformaat om een randloos resultaat te krijgen. De printerdriver vergroot de afbeeldingsgegevens niet. Gebruik de instellingen van de toepassing, zoals Pagina-instelling, om het formaat van de afbeeldingsgegevens in te stellen.
- Maak de afdrukgegevens groter dan het eigenlijke afdrukformaat met 3 mm links en rechts (6 mm in totaal).
- Als in de toepassing marges kunnen worden ingesteld, stelt u die in op 0 mm.
- Maak de afbeeldingsgegevens net zo groot als het papierformaat.

Selecteer deze instelling als u wilt voorkomen dat de printerdriver de afdrukgegevens groter maakt.

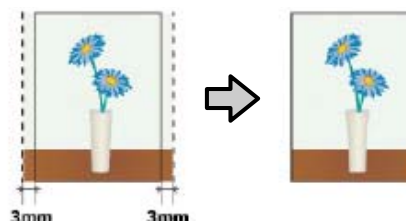

Ondersteund papier

Afhankelijk van het type en formaat afdruk materiaal kan de afdrukkwaliteit afnemen of kan randloos afdrukken niet worden geselecteerd.

 [“Speciaal afdruk materiaal van Epson” op pagina 161](#)

 [“In de handel verkrijgbaar ondersteund papier” op pagina 172](#)

Varianten afdrukken

Rolpapier en het afsnijden ervan

Bij het randloos afdrukken op rolpapier kunt u bij **Roll Paper Option (Rolpapieroptie)** in de printerdriver opgeven of alleen links en rechts of rondom randloos moet worden afgedrukt. De mogelijkheden worden uitgelegd in de volgende tabel.

Printerdriver instellen	Normal Cut (Normaal afsnijden)	Single Cut (Enkelvoudig afsnijden)	Double Cut (Dubbelzijdig afsnijden)
Manier van snijden			
Uitleg	<p>Normal Cut (Normaal afsnijden) is de standaardinstelling van de printerdriver.</p>	<ul style="list-style-type: none"> <input type="checkbox"/> Het bovenste gedeelte kan een beetje ongelijkmatig worden, afhankelijk van de afbeelding, aangezien met afdrukken wordt gestopt wanneer de bovenrand van het rolpapier wordt afgesneden. <input type="checkbox"/> Als de snijpositie iets verkeerd valt, kan een klein deel van de afbeelding boven- of onderaan op de pagina's ervoor of erna terechtkomen. Voer Afsnijdpositie aanpassen als dit gebeurt. 🔗 "Onderhoud" op pagina 116 <input type="checkbox"/> Wanneer u maar één pagina afdrukt of meerdere keren één pagina afdrukt, is de manier van snijden gelijk aan die voor Double Cut (Dubbelzijdig afsnijden). Wanneer u meerdere vellen achter elkaar bedrukt, snijdt de printer 1 mm binnen de bovenrand van de eerste pagina en de onderrand van de volgende pagina's om witruimte te voorkomen. 	<ul style="list-style-type: none"> <input type="checkbox"/> Het bovenste gedeelte kan een beetje ongelijkmatig worden, afhankelijk van de afbeelding, aangezien met afdrukken wordt gestopt wanneer de bovenrand van het rolpapier wordt afgesneden. <input type="checkbox"/> Het bedrukte papier wordt circa 2 mm korter dan het opgegeven formaat, aangezien het papier binnen de afbeelding wordt afgesneden. Zo wordt een witrand boven- en onderaan voorkomen. <input type="checkbox"/> Na het afsnijden van de onderrand van de vorige pagina wordt het papier verder doorgevoerd en wordt de bovenrand van de volgende pagina afgesneden. Hoewel hierdoor stukken van 60 tot 127 mm worden weggegooid, is de snede nauwkeuriger.

Varianten afdrukken

Instellingen opgeven voor het afdrukken

Instellingen configureren in Windows

- 1** Op het scherm **Main (Hoofdgroep)** van de printerdriver kunt u diverse afdrukinstellingen opgeven, zoals **Media Type (Afdruk materiaal)**, **Source (Bron)** en **Size (Formaat)**.

 “Afdrukken (Windows)” op pagina 44

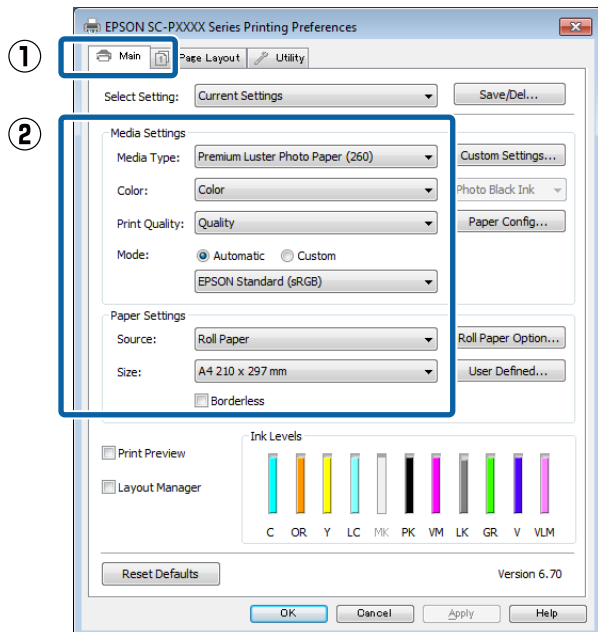

- 2** Selecteer **Borderless (Randloos)** en klik vervolgens op **Expansion (Uitbreiding)**.

De mate van uitbreiding kan niet worden geselecteerd wanneer **Roll Paper (Rolpapier)** of **Roll Paper (Banner) (Rolpapier (Banier))** is geselecteerd bij **Source (Bron)**.

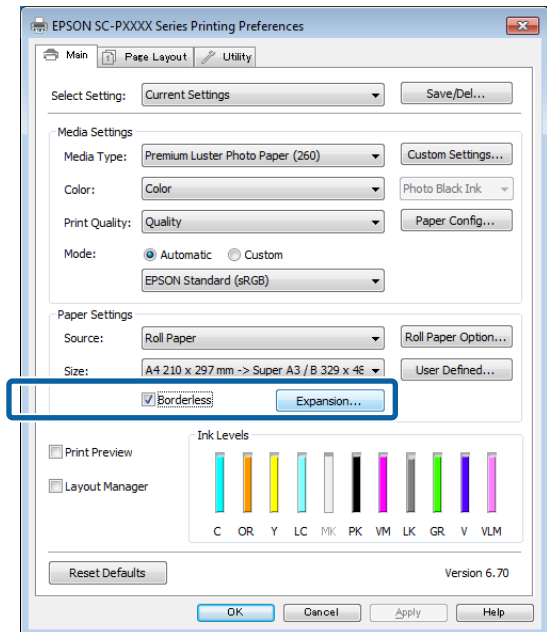

- 3** Selecteer **Auto Expand (Automatisch vergroten)** of **Retain Size (Behoud grootte)** bij **Method of Enlargement (Wijze van vergroting)**.

Als u **Auto Expand (Automatisch vergroten)** selecteert, geef dan aan hoeveel van de afbeelding buiten de rand van het papier mag vallen.

Max (Maxi- : 3 mm voor links en 5 mm voor
mum) rechts (de afbeelding verschuift
1 mm naar rechts)

Normal : 3 mm voor links en voor rechts
(Normaal)

Min (Mini- : 1,5 mm voor links en voor rechts
mum)

Varianten afdrukken

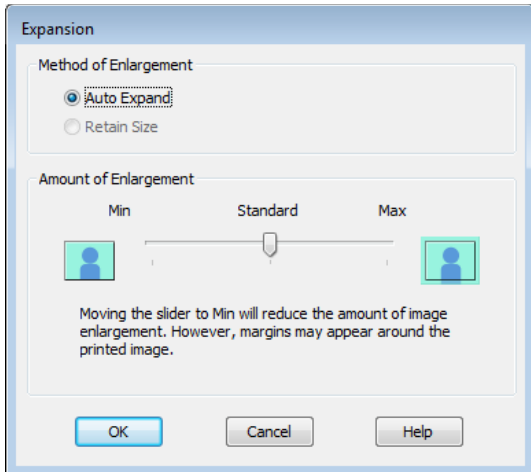

Opmerking:

Als u de schuifbalk richting **Min (Minimum)** verplaatst, neemt de vergroting van de afbeelding af. Hierdoor kunnen marges ontstaan langs een of meer randen van het papier, afhankelijk van het papier en de afdrumgeving.

- 4** Wanneer u rolpapier gebruikt, klikt u op **Roll Paper Option (Rolpapieroptie)** en selecteert u de optie **Auto Cut (Automatisch afsnijden)**.

[“Rolpapier en het afsnijden ervan” op pagina 73](#)

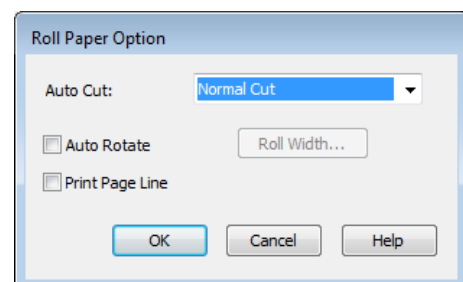
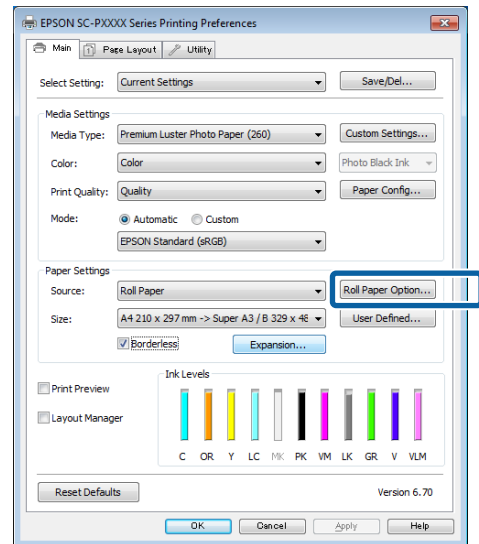

- 5** Controleer de overige instellingen en start vervolgens het afdrukken.

Instellingen opgeven in Mac

- 1** Open het afdrukvenster, selecteer het papierformaat bij **Paper Size (Papierformaat)** en geef vervolgens aan hoe u randloos wilt afdrukken.

[“Afdrukken \(Mac\)” op pagina 46](#)

Hieronder staan de keuzemogelijkheden voor randloos afdrukken.

xxxx (Roll Paper - Borderless, Auto Expand)
(Rolpapier - Randloos, Autom. vergroten)

xxxx (Roll Paper - Borderless, Retain Size)
(Rolpapier - Randloos, Behoud grootte)

Varianten afdrukken

xxxx (Sheet - Borderless, Auto Expand)
(Vel - Randloos, Automatisch vergroten)

xxxx (Sheet - Borderless, Retain Size)
(Vel - Randloos, Behoud grootte)

XXXX is het papierformaat, zoals A4.

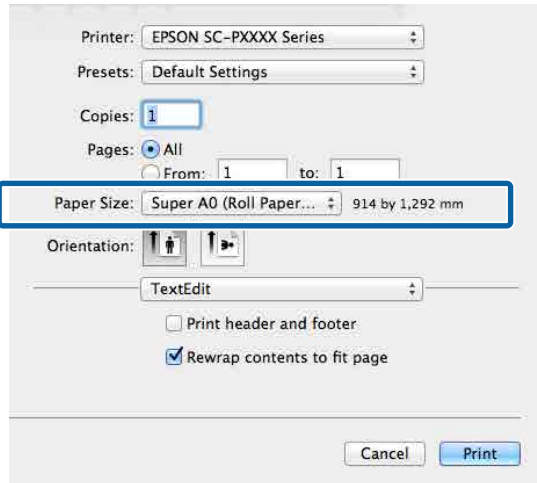

Opmerking:

Als de opties voor pagina-instellingen niet beschikbaar zijn in het afdrukdialoogvenster van de toepassing, opent u het dialoogvenster voor pagina-instellingen.

2

Selecteer **Page Layout Settings (Instellingen voor paginalay-out)** in de lijst en stel **Roll Paper Option (Rolpapieroptie)** of **Expansion (Uitbreiding)** in.

Lees het volgende gedeelte voor meer informatie over **Auto Cut (Automatisch afsnijden)** bij **Roll Paper Option (Rolpapieroptie)**.

[🔗 “Rolpapier en het afsnijden ervan” op pagina 73](#)

Expansion (Uitbreiding) is alleen beschikbaar wanneer **Auto Expand (Automatisch vergroten)** is geselecteerd bij **Paper Size (Papierformaat)**. Hieronder vindt u de waarden voor elk item.

Max (Maxi- : 3 mm voor links en 5 mm voor rechts (de afbeelding verschuift 1 mm naar rechts))

Normal : 3 mm voor links en voor rechts (Normaal)

Min (Mini- : 1,5 mm voor links en voor rechts mum)

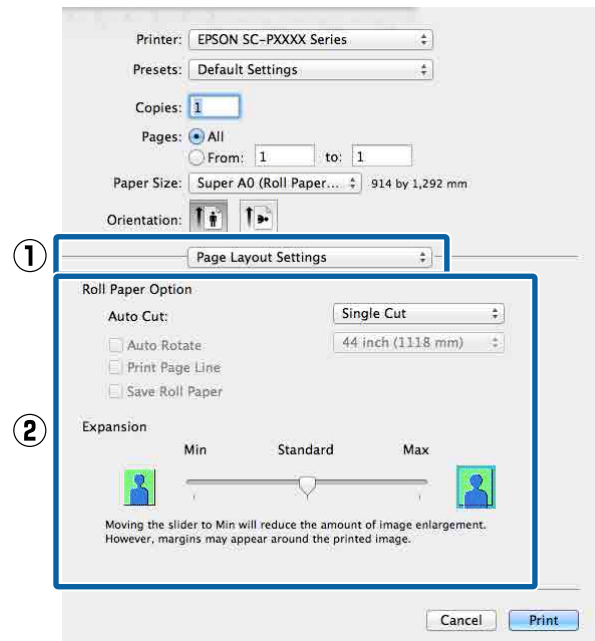

Opmerking:

Als u de schuifbalk richting **Min (Minimum)** verplaatst, neemt de vergroting van de afbeelding af. Hierdoor kunnen marges ontstaan langs een of meer randen van het papier, afhankelijk van het papier en de afdrumgeving.

3

Controleer de overige instellingen en start vervolgens het afdrukken.

Varianten afdrukken

Vergroot/verkleind afdrukken

U kunt de afrukgegevens vergroot of verkleind afdrukken. Hiervoor hebt u drie instelmogelijkheden.

- Fit to Page (Volledige pagina)**
Hiermee wordt de afbeelding automatisch groter of kleiner gemaakt om op het papier te passen.

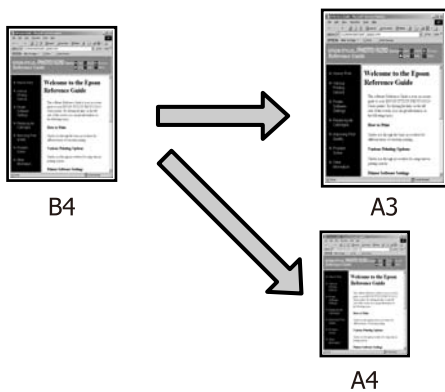

- Fit to Roll Paper Width (Aanpassen aan breedte rolpapier) (alleen Windows)**
Hiermee wordt de afbeelding automatisch groter of kleiner gemaakt om op de breedte van het rolpapier te passen.

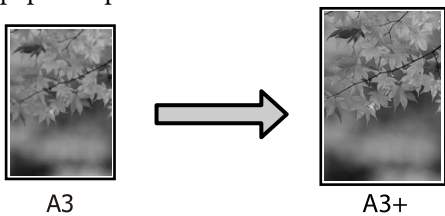

- Custom (Aangepast)**
Hiermee geeft u zelf op in welke mate de afbeelding moet worden vergroot of verkleind. Gebruik deze optie voor afwijkende papierformaten.

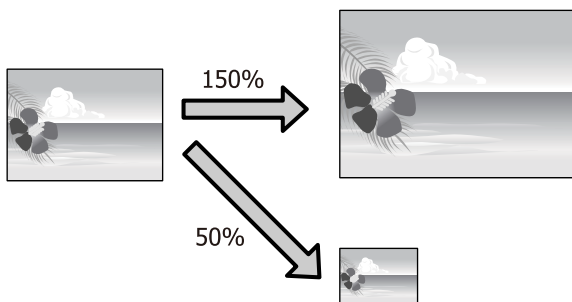

Volledige pagina/Aanpassen aan papierformaat

Instellingen configureren in Windows

- Op het scherm **Page Layout (Paginalay-out)** van de printerdriver stelt u bij **Page Size (Paginaformaat)** of **Paper Size (Papierformaat)** hetzelfde papierformaat in als het papierformaat van de gegevens.

“Afdrukken (Windows)” op pagina 44

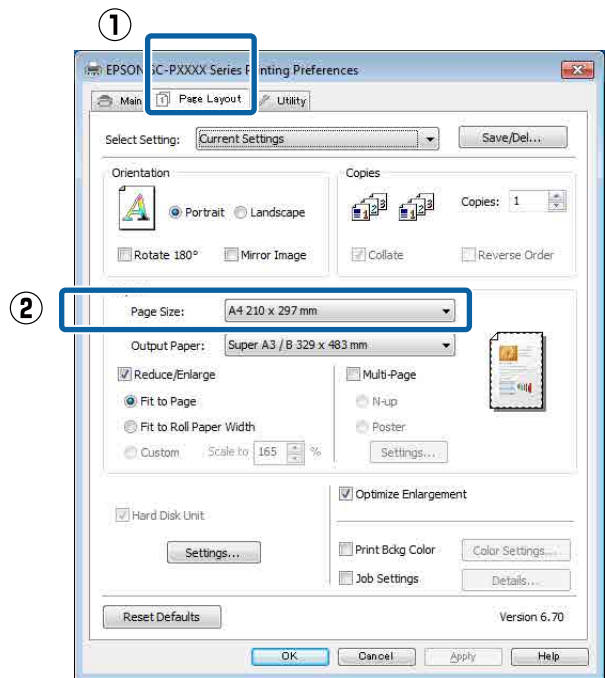

Varianten afdrukken

- 2 Selecteer het formaat van het papier dat in de printer is geladen in de lijst **Output Paper (Uitvoerpapier)**.

Fit to Page (Volledige pagina) is geselecteerd bij **Reduce/Enlarge (Verkleinen/Vergroten)**.

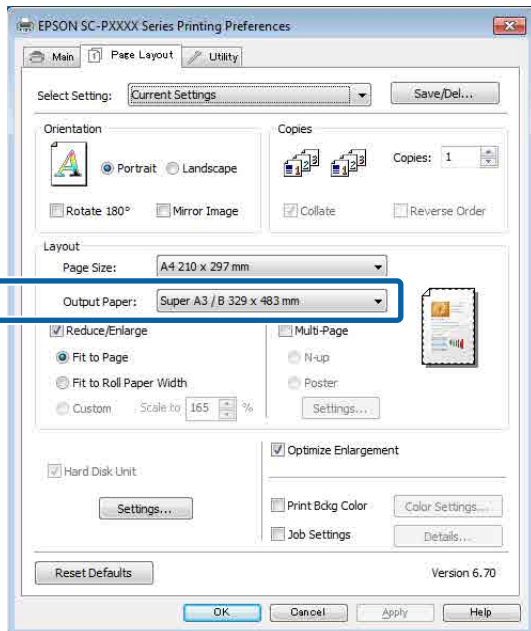

- 3 Controleer de overige instellingen en start vervolgens het afdrukken.

Instellingen opgeven in Mac

- 1 Open het afdrukvenster, selecteer **Paper Handling (Papierafhandeling)** in de lijst en schakel vervolgens **Scale to fit paper size (Pas aan papierformaat aan)** in.

“Afdrukken (Mac)” op pagina 46

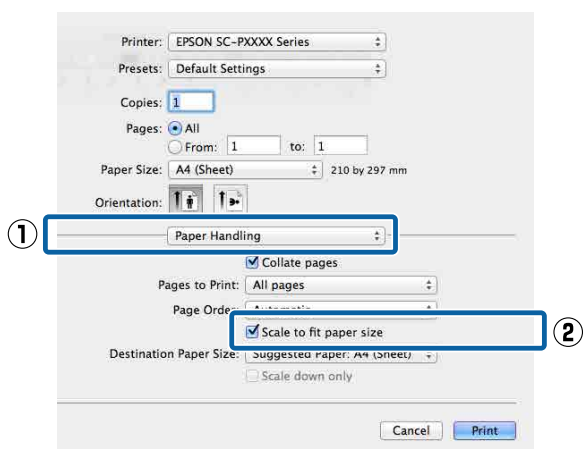

- 2 Selecteer het formaat van het papier dat in de printer is geladen in de lijst **Destination Paper Size (Doelpapierformaat)**.

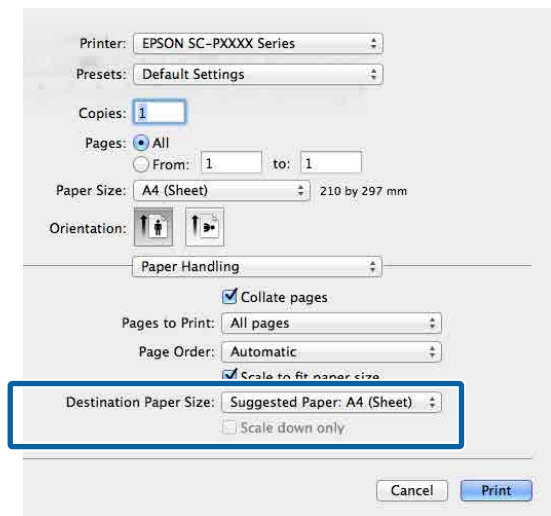
**Opmerking:**

Schakel het selectievakje **Scale down only (Verklein alleen)** in bij vergroot afdrukken.

- 3 Controleer de overige instellingen en start vervolgens het afdrukken.

Varianten afdrukken

Aanpassen aan breedte rolpapier (Alleen Windows)

- 1 Open het tabblad **Main (Hoofdgroep)** van de printerdriver en selecteer **Roll Paper (Rolpapier)** bij **Source (Bron)**.

“Afdrukken (Windows)” op pagina 44

- 2 Open het tabblad **Page Layout (Paginalay-out)** en kies een **Page Size (Paginaformaat)** dat geschikt is voor het paginaformaat van het document.

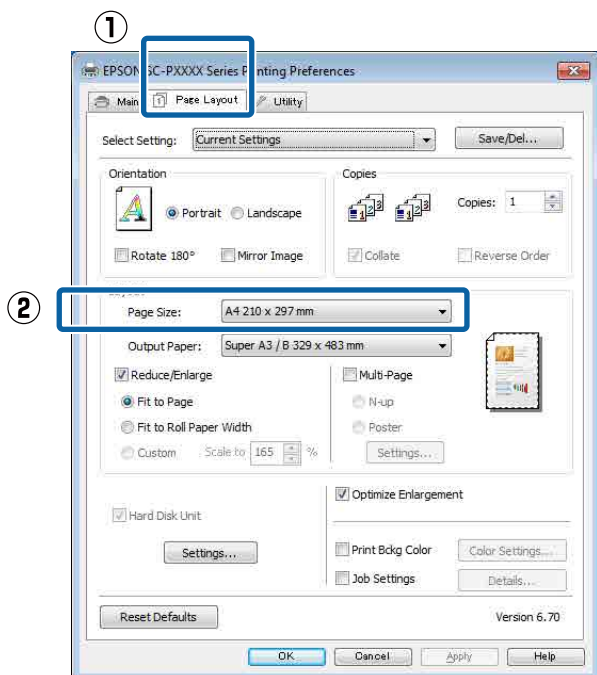

- 3 Selecteer het formaat van het papier dat in de printer is geladen in de lijst **Output Paper (Uitvoerpapier)**.

Fit to Page (Volledige pagina) is geselecteerd bij **Reduce/Enlarge (Verkleinen/Vergroten)**.

- 4 Selecteer **Fit to Roll Paper Width (Aanpassen aan breedte rolpapier)**.

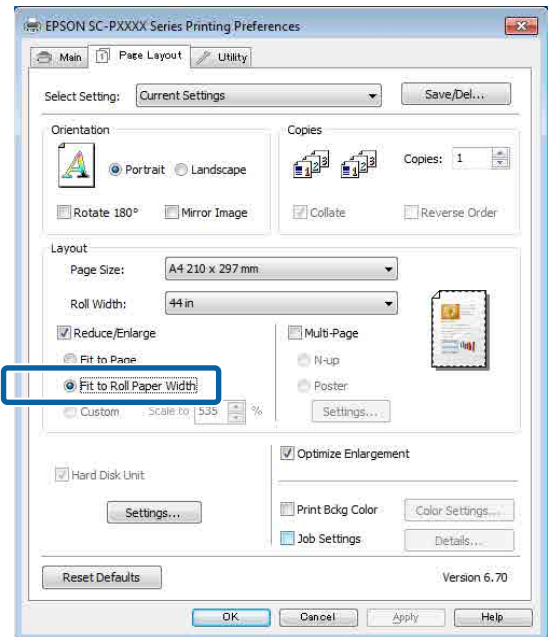

- 5 Selecteer de breedte van het rolpapier dat in de printer is geladen in de lijst **Roll Width (Rolbreedte)**.

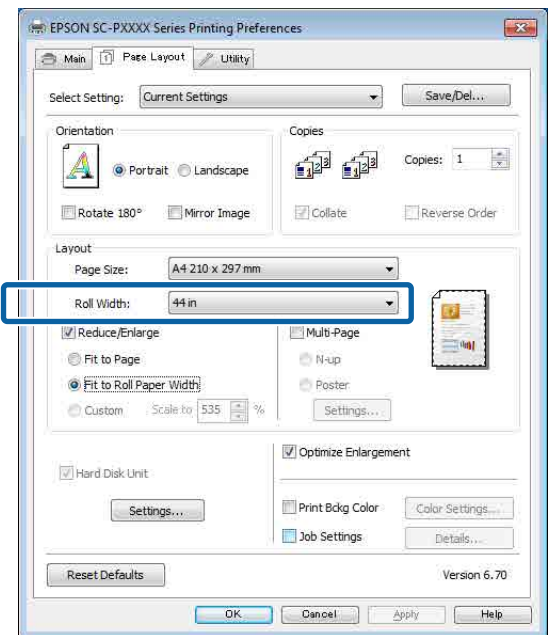

- 6 Controleer de overige instellingen en start vervolgens het afdrukken.

Varianten afdrukken

Aangepaste schaal instellen

Instellingen configureren in Windows

1 Op het scherm **Page Layout (Paginalay-out)** van de printerdriver stelt u bij **Page Size (Paginaformaat)** of **Paper Size (Papierformaat)** hetzelfde papierformaat in als het papierformaat van de gegevens.

“Afdrukken (Windows)” op pagina 44

2 Selecteer het formaat van het papier dat in de printer is geladen in de lijst **Output Paper (Uitvoerpapier)**.

Fit to Page (Volledige pagina) is geselecteerd bij **Reduce/Enlarge (Verkleinen/Vergroten)**.

3 Selecteer **Custom (Aangepast)** en stel de waarde bij **Scale to (Vergroten)** in.

Voer rechtstreeks een waarde in of klik op de pijlen rechts naast het vak om een waarde in te stellen.

U kunt een waarde van 10 tot 650% gebruiken.

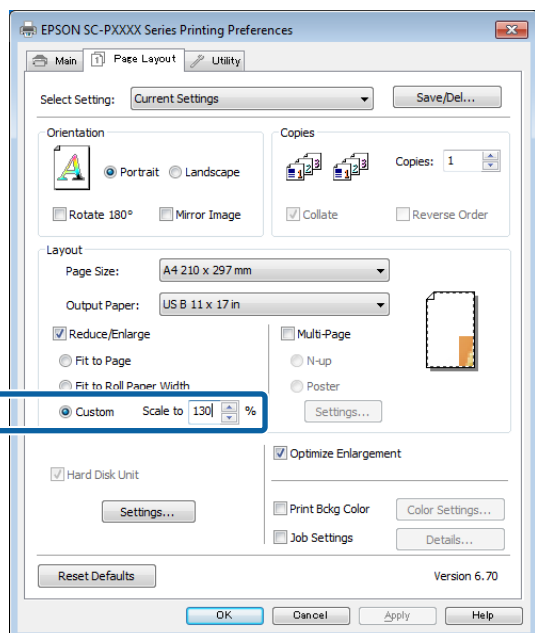

4 Controleer de overige instellingen en start vervolgens het afdrukken.

Instellingen opgeven in Mac

1 Selecteer in het afdrukscherm in de lijst **Paper Size (Papierformaat)** het formaat van het papier dat in de printer is geladen.

“Afdrukken (Mac)” op pagina 46

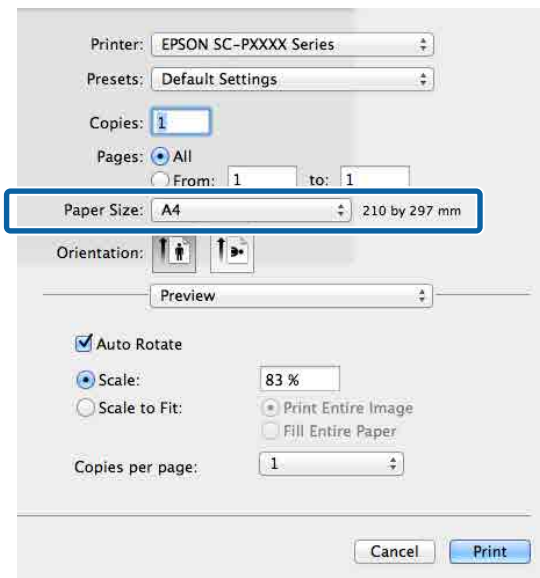

2 Klik op **Scale (Vergroten)** en geef vervolgens de schaal op.

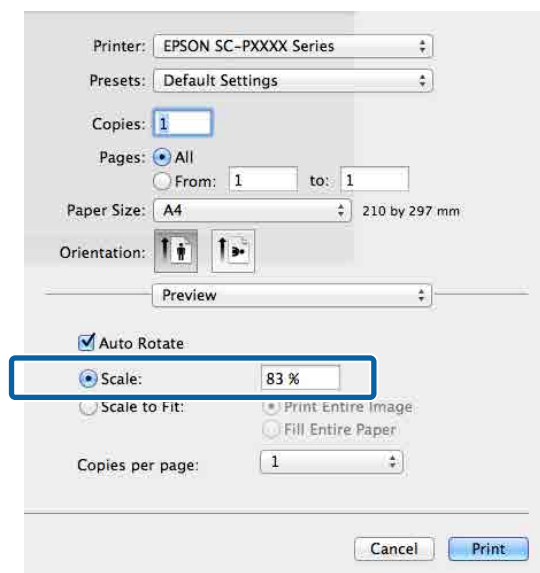

Als u in het scherm Print (Afdrukken) van de toepassing die u gebruikt niet de gewenste schaal kunt opgeven, opent u het scherm Page Setup (Pagina-instelling) en geeft u de instellingen op.

Varianten afdrukken

“Afdrukken (Mac)” op pagina 46

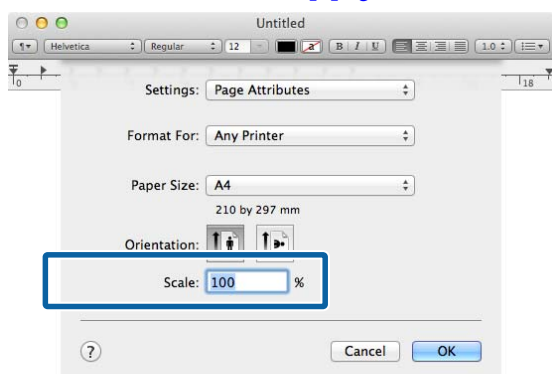

Meerdere pagina's afdrukken

U kunt meerdere pagina's van een document op één vel papier afdrukken.

Als u aaneengesloten gegevens afdrukt, opgemaakt voor A4-formaat, worden die gegevens als volgt afgedrukt.

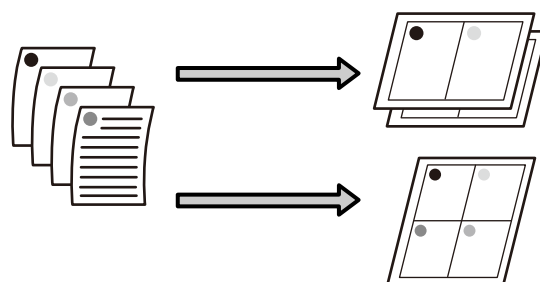

Opmerking:

- ❑ In Windows is het niet mogelijk om de functie *Multi-Page (Meerdere pagina's)* te gebruiken in combinatie met *randloos afdrukken*.
- ❑ In Windows is het wel mogelijk om de gegevens met de functie *Fit to Page (Volledige pagina)* af te drukken op verschillende papierformaten.

☞ “Vergroot/verkleind afdrukken” op pagina 77

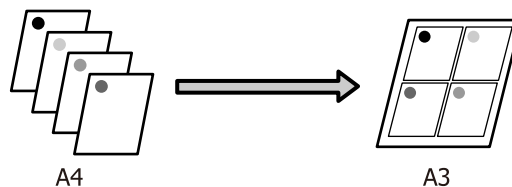

Varianten afdrukken

Instellingen configureren in Windows

- 1 Schakel op het tabblad **Page Layout** (**Paginalay-out**) van de printerdriver het selectievakje **Multi-Page** (**Meerdere pagina's**) in, selecteer **N-up** (**x-op-één**) en klik op **Settings** (**Instellingen**).

“Afdrukken (Windows)” op pagina 44

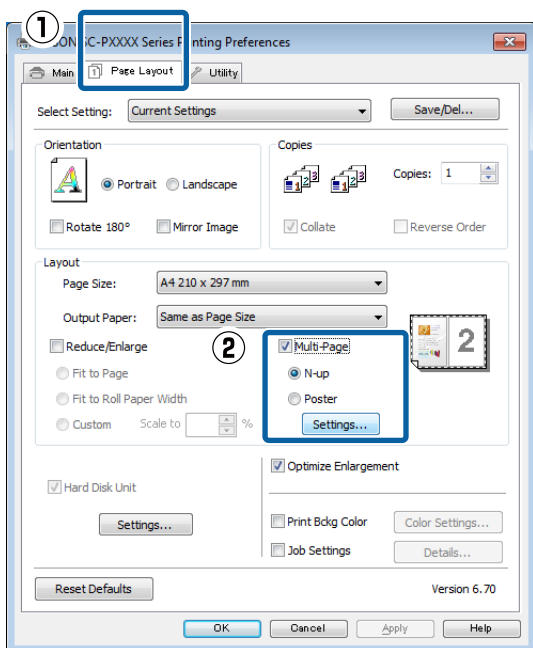

- 2 Geef in het scherm **Print Layout** (**Afdrukindeling**) het aantal pagina's per vel en de paginavolgorde op.

Als het selectievakje **Print page frames** (**Paginakaders afdrukken**) is geselecteerd, worden de paginakaders op elke pagina afgedrukt.

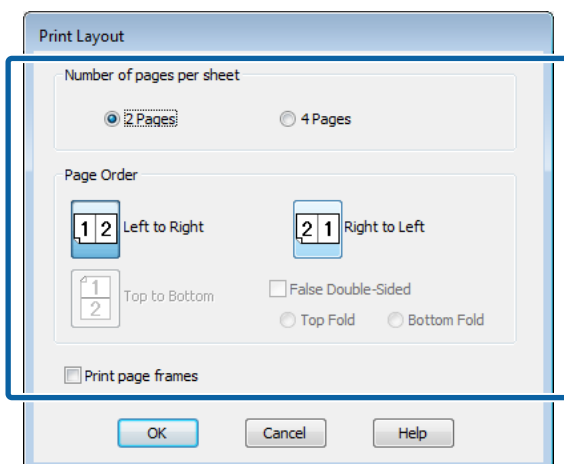

- 3 Controleer de overige instellingen en start vervolgens het afdrukken.

Instellingen opgeven in Mac

- 1 Selecteer in het afdrukscherm de optie **Layout** (**Lay-out**) in de lijst en geef het aantal pagina's per vel enzovoort op.

“Afdrukken (Mac)” op pagina 46

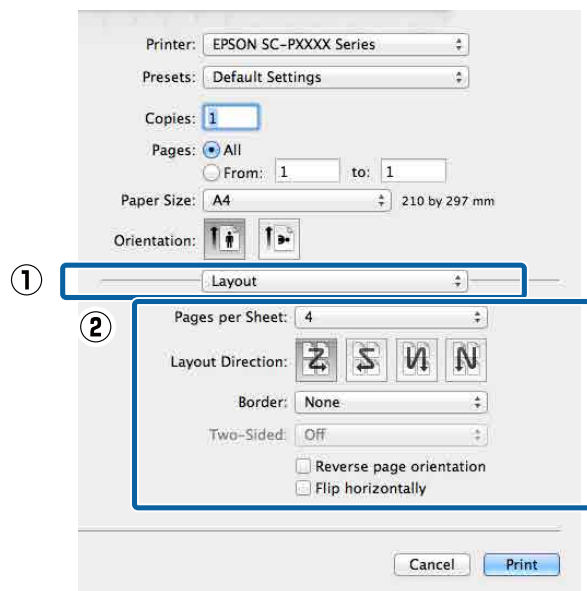

Opmerking:

Met de functie **Border (Rand)** kunt u een kader afdrukken rond de pagina's.

- 2 Controleer de overige instellingen en start vervolgens het afdrukken.

Varianten afdrukken

Poster afdrukken (vergroot afdrukken op meerdere vellen — alleen Windows)

Met de posterfunctie worden de afdrukgegevens automatisch vergroot en verdeeld. De afdrukken kunt u daarna aan elkaar plakken, zodat een grote poster of kalender ontstaat. U kunt posters afdrukken die maximaal bestaan uit 4 bij 4 vellen. Er zijn twee manieren om een poster af te drukken.

- ❑ **Randloze posterafdruk**
Hiermee worden de afmetingen van de afdrukgegevens automatisch vergroot, verdeeld en randloos afgedrukt. U kunt een poster maken door de bedrukte vellen papier aan elkaar te plakken. Om randloze afdrukken te krijgen worden de gegevens vergroot, zodat de afdruk iets buiten het papierformaat komt. Het deel van de vergroting dat buiten het papier valt, wordt niet afgedrukt. Daardoor valt de afbeelding op de naden mogelijk niet goed samen. Om de pagina's goed aan elkaar te kunnen plakken drukt u posters af met marges.

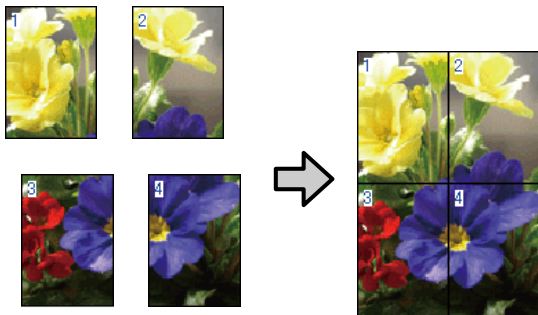

- ❑ **Posterafdruk met marges**
Hiermee worden de afmetingen van de afdrukgegevens automatisch vergroot, verdeeld en met rand afgedrukt. U moet de marges zelf wegsnijden en de verschillende vellen papier aan elkaar te plakken. Het uiteindelijke formaat is

ietsje kleiner, doordat u de marges wegsnijdt, maar de naden passen perfect op elkaar.

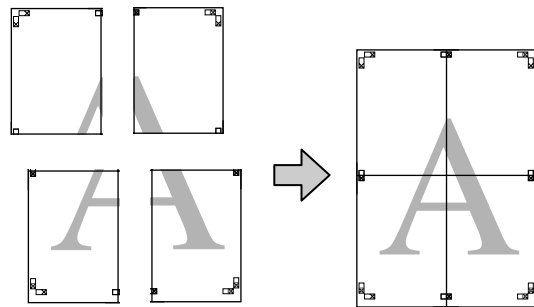

Instellingen opgeven voor het afdrukken

- 1 Maak de afdrukgegevens met het gewenste programma.

De printerdriver vergroot de afbeeldingsgegevens automatisch tijdens het afdrukken.

- 2 Schakel op het tabblad **Page Layout (Paginalay-out)** van de printerdriver het selectievakje **Multi-Page (Meerdere pagina's)** in, selecteer **Poster** en klik op **Settings (Instellingen)**.

 [“Afdrukken \(Windows\)” op pagina 44](#)

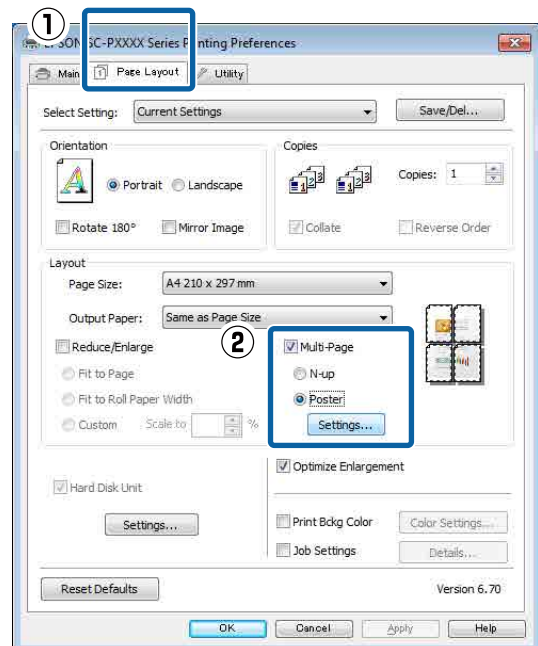

Varianten afdrukken

- 3** Selecteer in het scherm **Poster Settings (Posterinstellingen)** het aantal afgedrukte pagina's waarop u de poster wilt afdrukken.

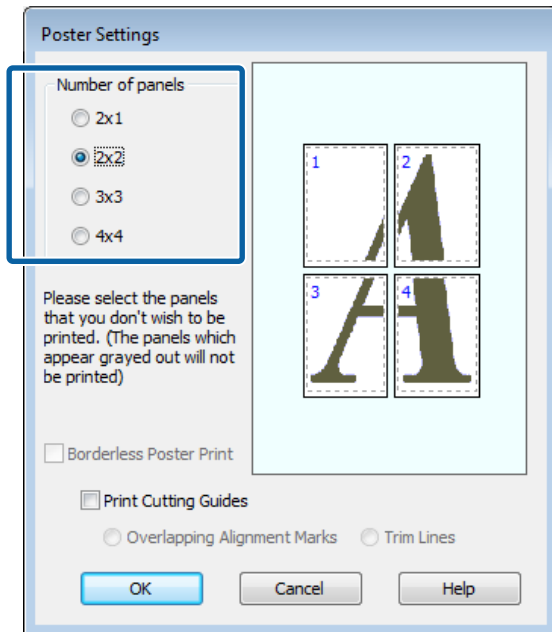

- 4** Kies voor een randloze posterafdruk of een posterafdruk met marges en selecteer vervolgens eventueel de pagina's die u niet wilt afdrukken.

Randloos geselecteerd:

Selecteer **Borderless Poster Print (Randloze posterafdruk)**.

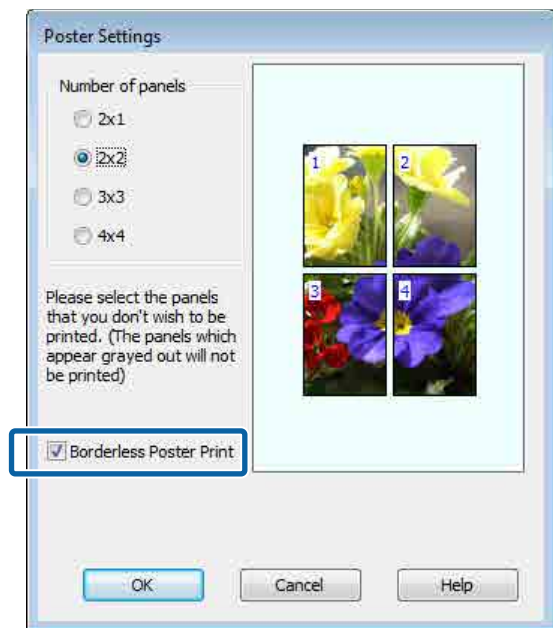

Opmerking:

Als **Borderless Poster Print (Randloze posterafdruk)** grijs wordt weergegeven, wordt randloos afdrukken niet ondersteund door het geselecteerde papier of het formaat.

[“Speciaal afdruk materiaal van Epson” op pagina 161](#)

[“In de handel verkrijgbaar ondersteund papier” op pagina 172](#)

Varianten afdrukken

Met marges geselecteerd:

Schakel **Borderless Poster Print (Randloze posterafdruk)** uit.

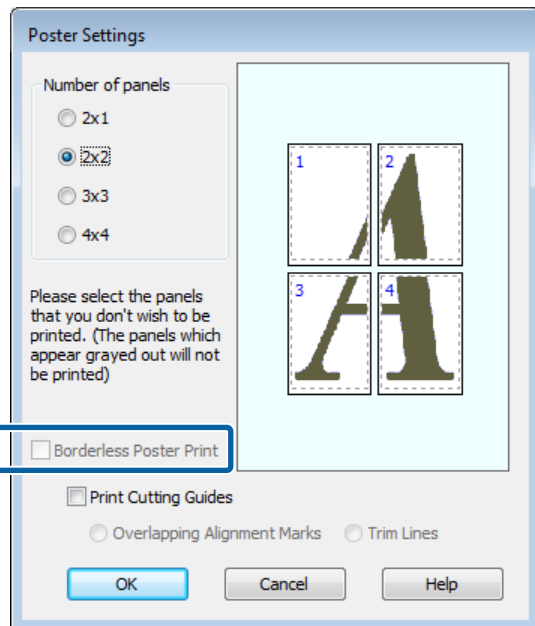

Opmerking:

Het formaat na het samenvoegen:

Wanneer **Borderless Poster Print (Randloze posterafdruk)** wordt uitgeschakeld en met marges wordt geselecteerd, worden de items bij **Print Cutting Guides (Snijlijnen afdrukken)** weergegeven.

Voor het uiteindelijke formaat maakt het niet uit of **Trim Lines (Trimlijnen)** is geselecteerd. Als u echter **Overlapping Alignment Marks (Overlappende uitlijningstekens)** selecteert, wordt het uiteindelijke formaat kleiner door de overlap.

- 5** Controleer de overige instellingen en start vervolgens het afdrukken.

Afdrukken aan elkaar plakken

De stappen voor het aan elkaar plakken van de afdrukken zijn voor een randloze posterafdruk en posterafdruk met marges verschillend.

Randloze posterafdruk

In dit gedeelte wordt beschreven u hoe u de vier afgedrukte pagina's samenvoegt. Zoek de afdrukken bij elkaar en plak ze met tape aan de achterzijde aan elkaar in de hieronder aangegeven volgorde.

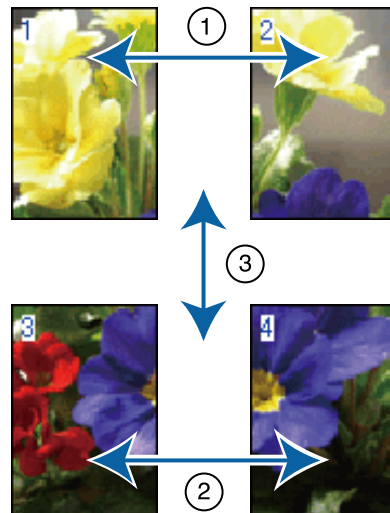

Posterafdruk met marges

Als **Overlapping Alignment Marks (Overlappende uitlijningstekens)** is geselecteerd, worden hulplijnen voor samenvoegen (aangegeven door lijnen getrokken door en rond de X-markeringen in de afbeelding hieronder) op elk blad afgedrukt.

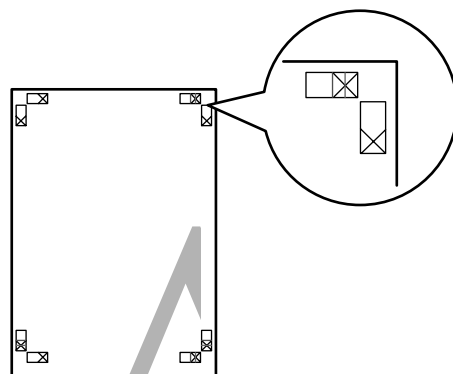

Opmerking:

Bij een zwart-witafdruk zijn de uitlijningstekens zwart.

Varianten afdrukken

In het volgende gedeelte wordt beschreven u hoe u vier afgedrukte pagina's samenvoegt.

- 1 Maak de twee bovenbladen klaar en snij het overtollige materiaal van het linkervel af door op de lijn te snijden die de twee hulplijnen voor samenvoegen combineert (het midden van de X-markeringen).

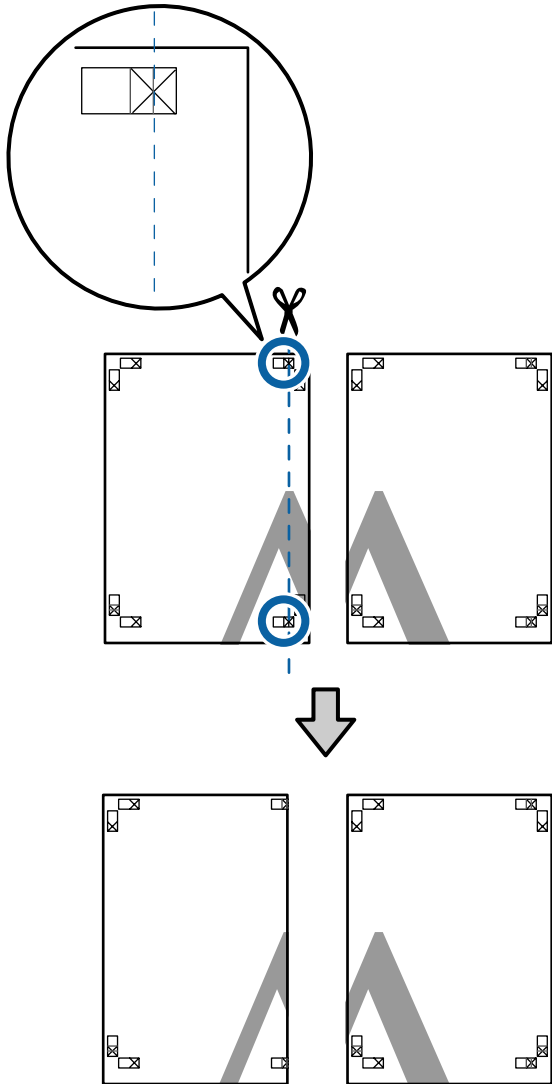

- 2 Leg het vel linksboven op het vel rechtsboven. De kruisjes moeten op elkaar worden gelegd zoals hieronder afgebeeld. Plak de vellen tijdelijk met plakband vast aan de achterzijde.

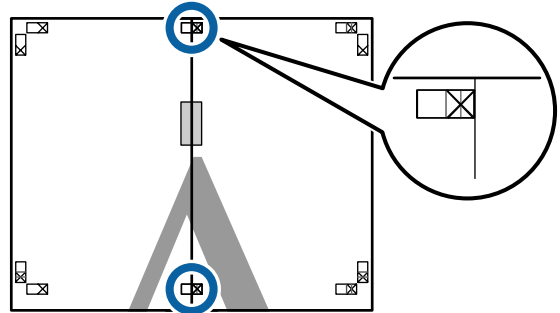

- 3 Snij het teveel weg terwijl de twee vellen overlappen door langs de lijn te snijden die de twee snijhulplijnen samenvoegt (de lijnen links van de X-markeringen).

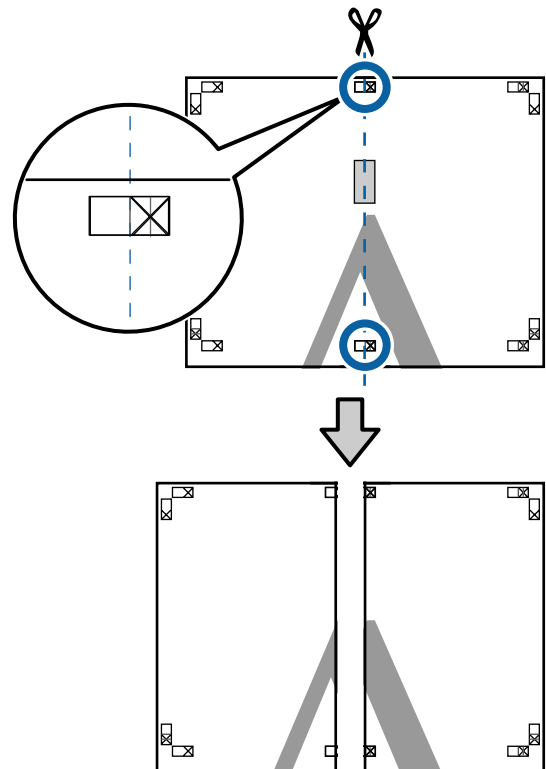

Varianten afdrukken

- 4** Voeg de twee vellen weer samen.
Plak de vellen aan de achterzijde aan elkaar met plakband.

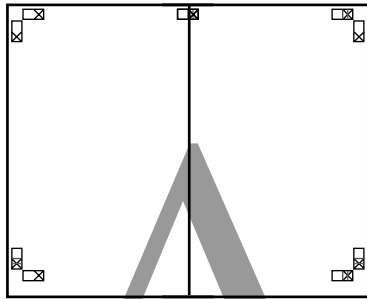

- 5** Herhaal de stappen 1 tot en met 4 voor de onderste vellen.

- 6** Snij de onderkant van de bovenbladen af door langs de lijn te snijden die de twee hulplijnen samenvoegt (de lijnen boven de X-markeringen).

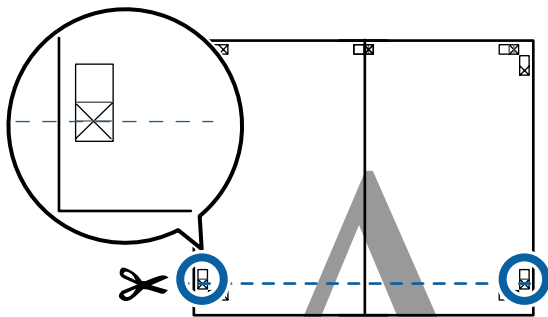

- 7** Leg het bovenste vel op het onderste vel. De kruisjes moeten op elkaar worden gelegd zoals hieronder afgebeeld. Plak de vellen tijdelijk met plakband vast aan de achterzijde.

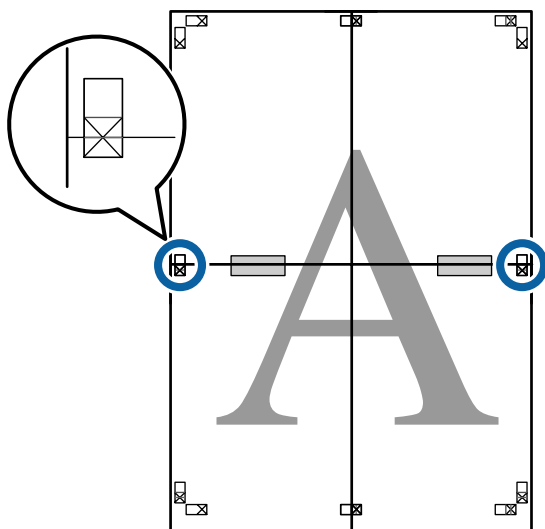

- 8** Snij het teveel weg terwijl de twee vellen overlappen door langs de lijn te snijden die de twee snijhulplijnen samenvoegt (de lijnen boven de X-markeringen).

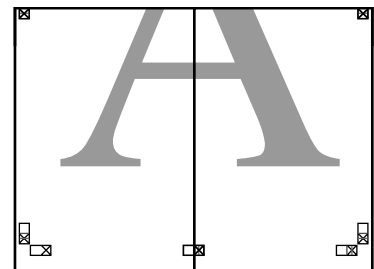
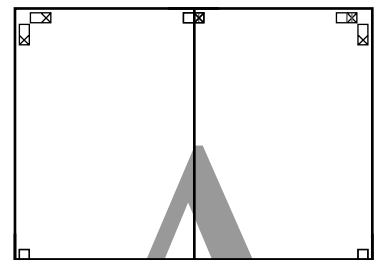
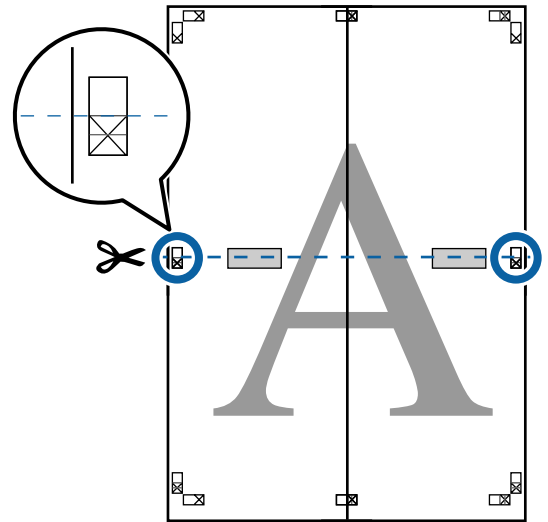

Varianten afdrukken

- 9** Plak het bovenste en onderste vel aan elkaar.
Plak de vellen aan de achterzijde aan elkaar met plakband.

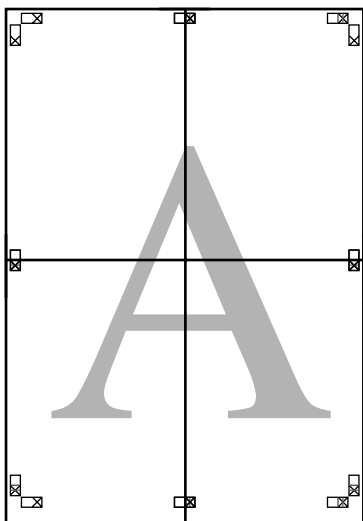

- 10** Nadat alle vellen zijn samengevoegd, snijdt u de randen af door langs de snijhulplijnen te snijden (buiten de X-markeringen).

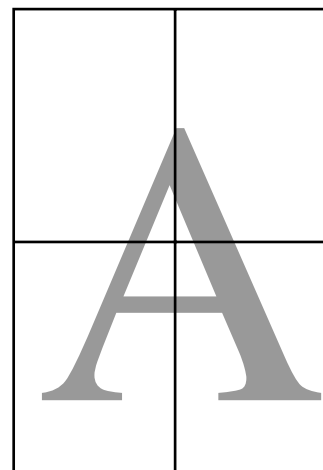
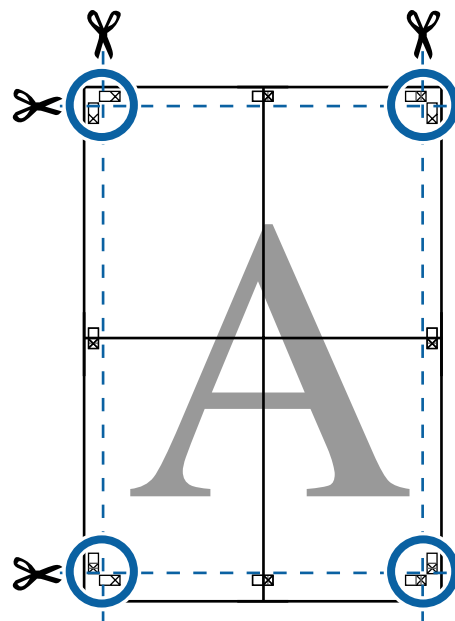

Varianten afdrukken

Afdrukken op afwijkende maten

Voordat u op afwijkende maten afdrukt, waaronder verticale of horizontale banners en documenten met gelijke zijanten, slaat u het gewenste papierformaat op in de printerdriver. Nadat ze in de printerdriver zijn opgeslagen, kunt u aangepaste maten selecteren in de **Page Setup (Pagina-instelling)** van de toepassing en in andere afdrukdialoogvensters.



Ondersteunde papierformaten

In de volgende tabel staan de papierformaten vermeld die in de printerdriver kunnen worden ingesteld. Lees in het gedeelte hieronder welke papierformaten door de printer worden ondersteund.

🔗 “Afdrukgebied” op pagina 49

Papier-breedte	SC-P9500 Series	89*1 tot 1118 mm
	SC-P7500 Series	89*1 tot 610 mm
Papier-hoogte	Windows: 127*1 tot 15000 mm Mac: 127*1 tot 15240 mm*2	

- *1 De kleinste afmeting die de printer ondersteunt, is 182 mm breed en 254 mm lang. Als in de printerdriver kleinere afmetingen worden ingevoerd als een Aangepast papierformaat, wordt het document afgedrukt met bredere marges die moeten worden bijgesneden.
- *2 Voor **Custom Paper Sizes (Aangepaste papierformaten)** van Mac: u kunt wel een groot papierformaat opgeven dat niet in deze printer kan worden geladen, maar dit wordt niet goed afgedrukt.



Belangrijk:

Bij gebruik van in de handel verkrijgbare software zijn de mogelijke uitvoerformaten beperkt. Als u toepassingen gebruikt die het afdrukken van banners ondersteunen, kunt u een langere papierlengte instellen. Raadpleeg de handleiding van de toepassing voor meer informatie.

Instellingen configureren in Windows

- 1 Klik op het scherm **Main (Hoofdgroep)** van de printerdriver op **User Defined (Gebruikergedefinieerd)**.

🔗 “Afdrukken (Windows)” op pagina 44

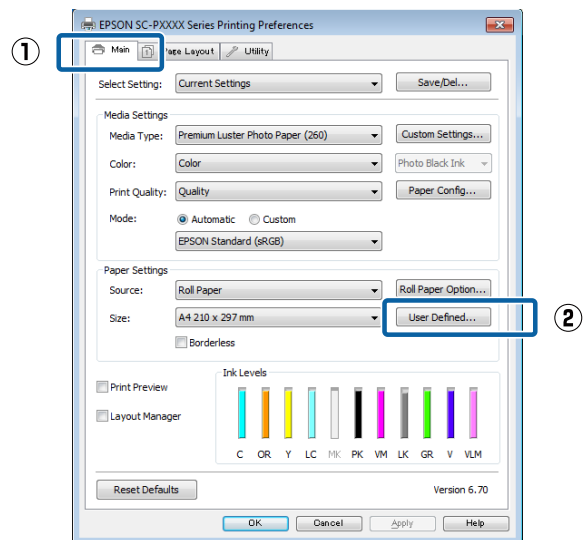

- 2 Stel bij **User Defined Paper Size (Gebruikergedefinieerd papierformaat)** het aangepaste papierformaat in dat u wilt gebruiken en klik vervolgens op **Save (Opslaan)**.

- ❑ U kunt een naam van maximaal 24 single-byte tekens opgeven bij **Paper Size Name (Naam papierformaat)**.
- ❑ U kunt de lengte en breedte van een voorgedefinieerd formaat dat in de buurt komt van het gewenste aangepaste formaat weergegeven door de gewenste optie te selecteren in het menu **Base Paper Size (Standaardpapierformaat)**.

Varianten afdrukken

- Als de lengte-breedteverhouding gelijk is aan die van een gedefinieerd papierformaat, selecteert u dat gedefinieerde papierformaat bij **Fix Aspect Ratio (Vaste beeldverhouding)** en selecteert u **Landscape (Landschap)** of **Portrait (Staand)** bij **Base (Standaard)**. In dit geval kunt u uitsluitend de papierbreedte of de papierhoogte aanpassen.

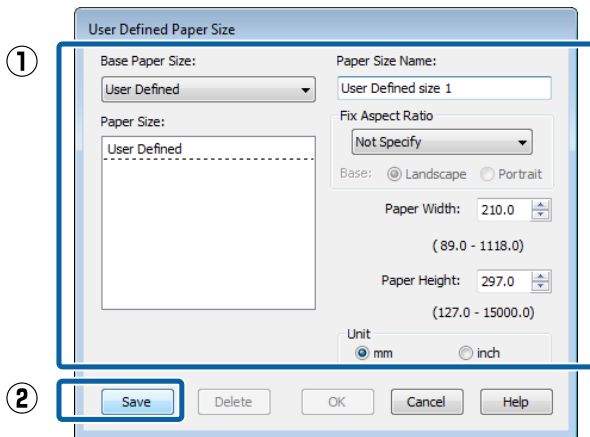

Opmerking:

- Als u het papierformaat dat u hebt vastgelegd wilt wijzigen, selecteert u de naam van het papierformaat in de lijst links.
- Als u het opgeslagen gebruikergedefinieerde formaat wilt verwijderen, selecteert u de naam van het papierformaat in de lijst links en klikt u op **Delete (Verwijderen)**.
- U kunt maximaal 100 papierformaten opslaan.

3 Klik op **OK**.

Nu kunt u het nieuwe papierformaat selecteren in het menu **Size (Formaat)** op het tabblad **Main (Hoofdgroep)**.

U kunt nu op de normale manier afdrukken.

Instellingen opgeven in Mac

1 Selecteer in het afdrukvenster de optie **Manage Custom Sizes (Aangepaste formaten)** in de lijst **Paper Size (Papierformaat)**.

Als de opties voor pagina-instellingen niet beschikbaar zijn in het afdrukdialogvenster van de toepassing, opent u het dialoogvenster voor pagina-instellingen.

“Afdrukken (Mac)” op pagina 46

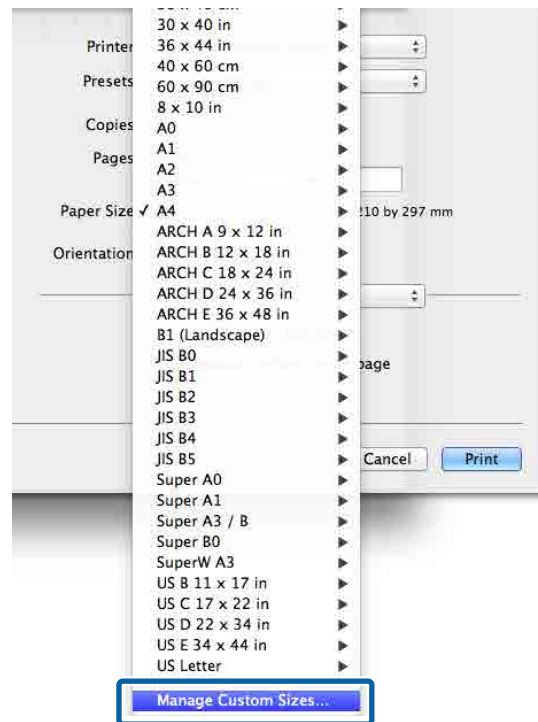

2 Klik op **+** en voer de naam in voor het papierformaat.

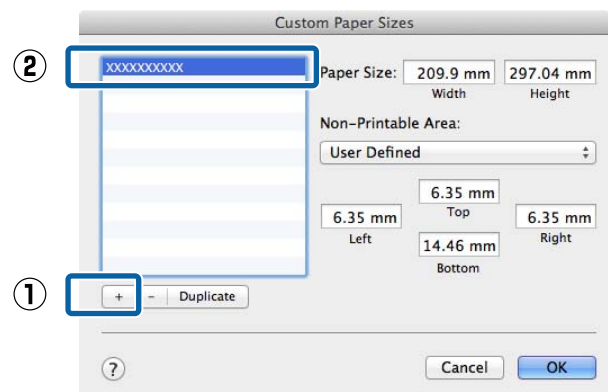

Varianten afdrukken

3 Voer **Width (Breedte)** en **Height (Hoogte)** bij **Paper Size (Papierformaat)**, voer de marges in en klik op **OK**.

U kunt het paginaformaat en de printermarges instellen afhankelijk van de afdrukmethode.

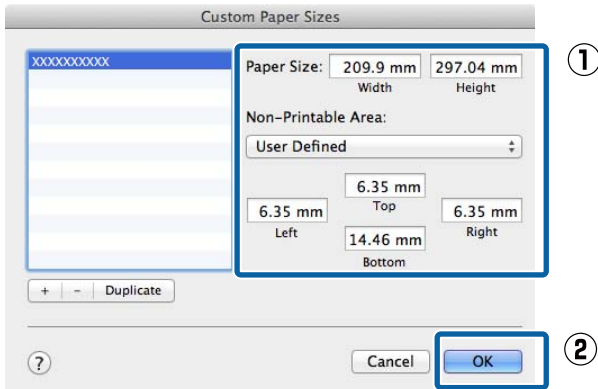

Opmerking:

- Kies in de lijst links de naam van een opgeslagen aangepast formaat dat u wilt bewerken.
- Als u een opgeslagen aangepast formaat wilt kopiëren, selecteert u deze in de lijst links en klikt u op **Duplicate (Dupliceer)**.
- Als u een opgeslagen aangepast formaat wilt verwijderen, selecteert u deze in de lijst links en klikt u op -.
- De manier waarop u een aangepast papierformaat kunt instellen hangt af van de versie van het besturingssysteem. Raadpleeg de documentatie van uw besturingssysteem voor meer informatie.

4 Klik op **OK**.
U kunt het opgeslagen papierformaat selecteren bij Papierformaat.

U kunt nu op de normale manier afdrukken.

Banier afdrukken (op rolpapier)

U kunt banieren en panoramafoto's afdrukken als u in uw toepassing afdrukgegevens maakt en instelt die hiervoor geschikt zijn.

Er zijn twee manieren om een banier af te drukken.

Bron in de printerdriver	Ondersteunde toepassingen
Rolpapier	Documentopmaaksoftware, beeldbewerkingssoftware enzovoort*
Rolpapier (Banier)	Toepassingen met ondersteuning voor het afdrukken van banieren

* Maak afdrukgegevens op een formaat dat door de desbetreffende toepassing wordt ondersteund met behoud van de lengte-breedteverhouding van de afdruk.

Lees het gedeelte hieronder voor beschikbare papierformaten.

[“Afdrukken op afwijkende maten” op pagina 89](#)

Varianten afdrukken

Instellingen configureren in Windows

- 1 Selecteer **Media Type (Afdruk materiaal)** op het scherm **Main (Hoofdgroep)** van de printerdriver.

“Afdrukken (Windows)” op pagina 44

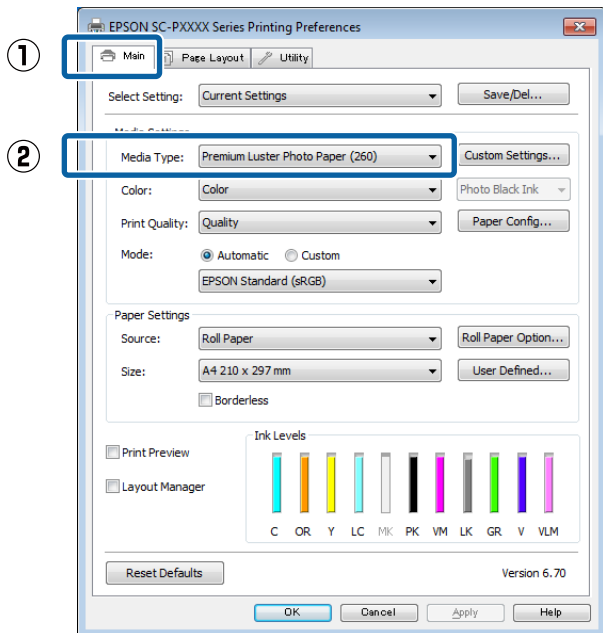

- 2 Selecteer **Roll Paper (Rolpapier)** of **Roll Paper (Banner) (Rolpapier (Banier))** in de lijst **Source (Bron)**.

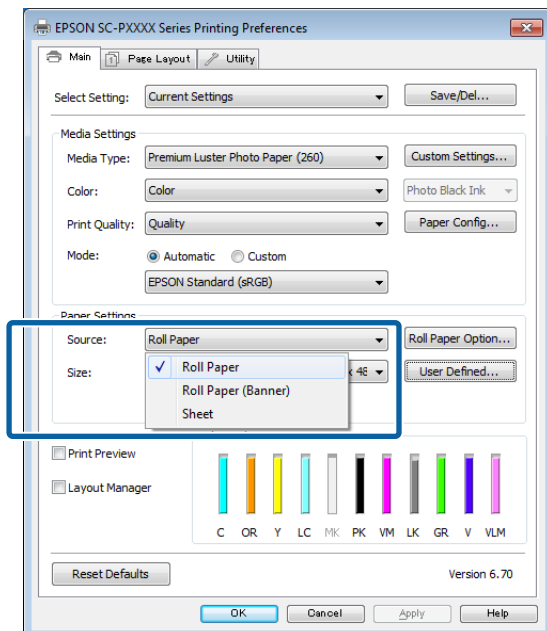

Opmerking:

- U kunt **Roll Paper (Banner) (Rolpapier (Banier))** alleen gebruiken voor toepassingen die het afdrukken van banieren ondersteunen.
- Wanneer u **Roll Paper (Banner) (Rolpapier (Banier))** selecteert, worden de boven- en ondermarge van het papier ingesteld op 0 mm.

- 3 Klik op **User Defined (Gebruikergedefinieerd)** als u het papierformaat wilt afstemmen op het formaat van de gegevens.

Opmerking:

Als u een toepassing gebruikt die banieren kan afdrukken, hoeft u **User Defined Paper Size (Gebruikergedefinieerd papierformaat)** niet in te stellen als u **Roll Paper (Banner) (Rolpapier (Banier))** selecteert bij **Source (Bron)**.

- 4 Controleer op het scherm **Page Layout (Paginalay-out)** of het selectievakje **Optimize Enlargement (Vergroting optimaliseren)** is geselecteerd.

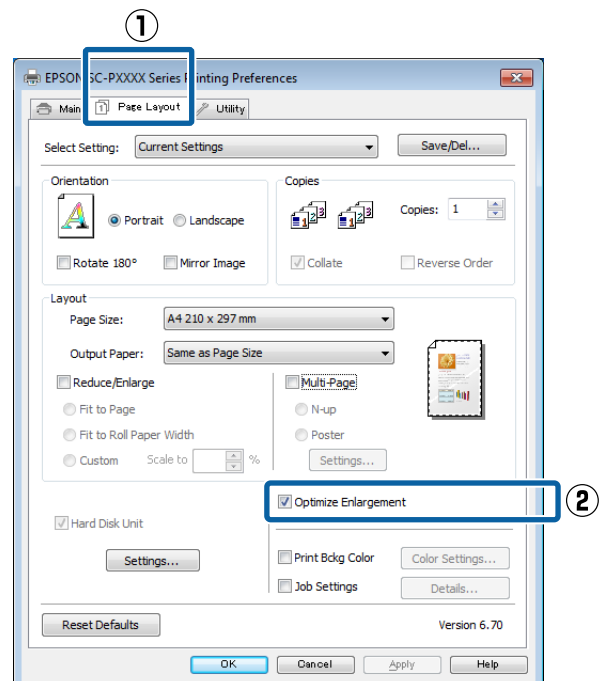

- 5 Controleer de overige instellingen en start vervolgens het afdrukken.

Varianten afdrukken

Instellingen opgeven in Mac

- 1 Selecteer in het afdrukvenster bij **Paper Size (Papierformaat)** het formaat van de gegevens die met de toepassing zijn gemaakt.

Als de opties voor pagina-instellingen niet beschikbaar zijn in het afdrukdialogvenster van de toepassing, opent u het dialoogvenster voor pagina-instellingen.

 “Afdrukken (Mac)” op pagina 46

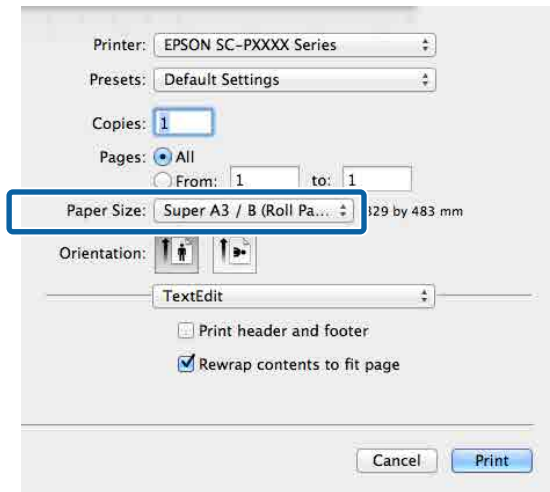

- 2 Controleer de overige instellingen en start vervolgens het afdrukken.

Layout Manager (Lay-outbeheer) (Alleen Windows)

Met Layout Manager (Lay-outbeheer) kunt u afdrukgegevens uit diverse toepassingen vrij op het papier plaatsen en samen afdrukken.

Zo is het bijvoorbeeld mogelijk om een poster of display samen te stellen met uiteenlopende gegevens. Lay-outbeheer kan ook handig zijn om het papier doeltreffender te gebruiken.

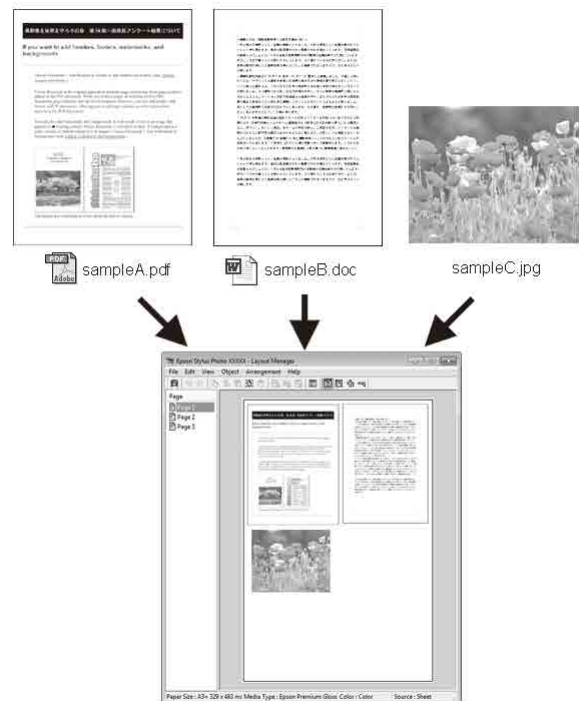

Dit is een voorbeeld van een lay-out.

Varianten afdrukken

Meerdere gegevensitems

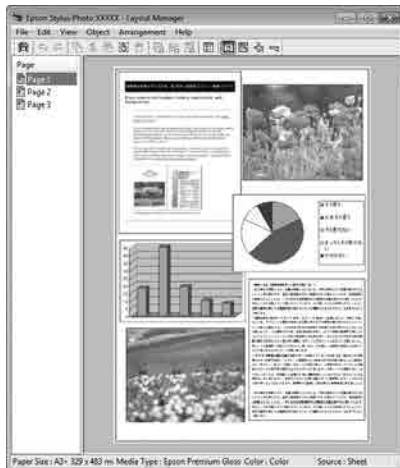

Gegevens op rolpapier

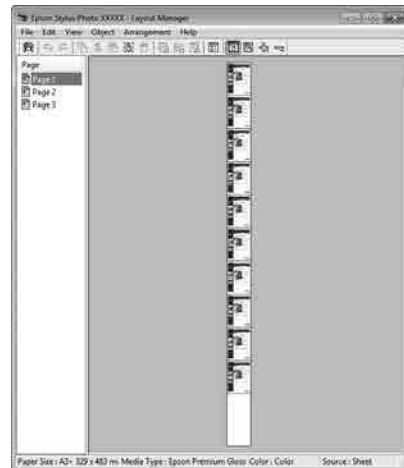

Identieke gegevens

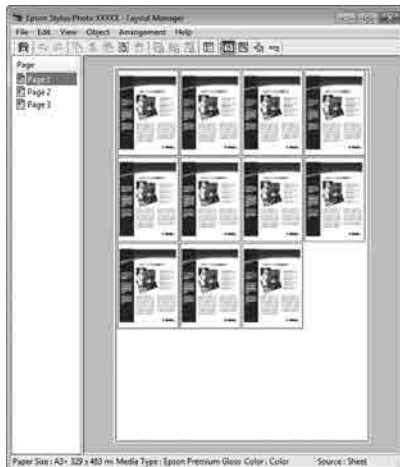

Vrije plaatsing

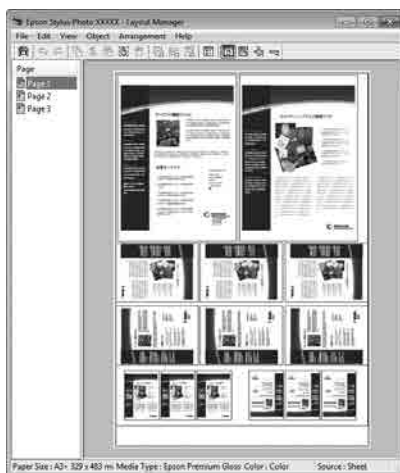

Instellingen opgeven voor het afdrukken

- 1 Controleer of de printer aangesloten en gebruiksklaar is.
- 2 Open het bestand dat u wilt afdrukken in uw toepassing.
- 3 Selecteer **Layout Manager (Lay-outbeheer)** op het tabblad **Main (Hoofdgroep)** van de printerdriver en kies bij **Size (Formaat)** een optie die past bij het formaat van het document in de toepassing.

👉 “Afdrukken (Windows)” op pagina 44

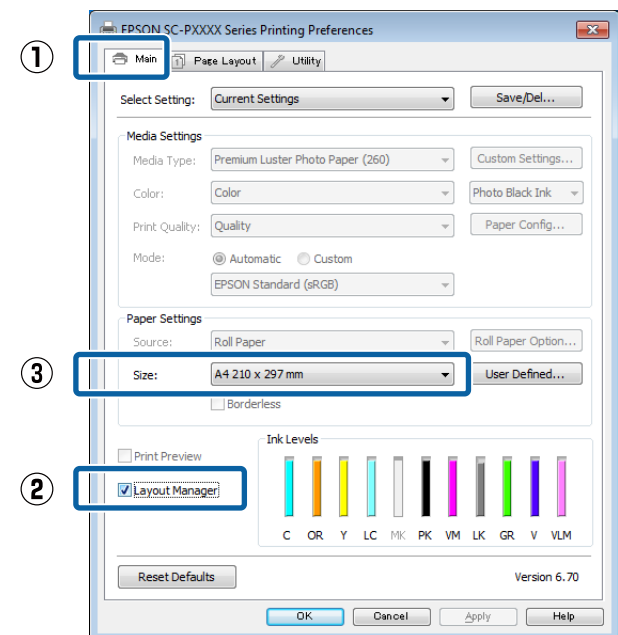

Varianten afdrukken

Opmerking:

De optie die bij **Size (Formaat)** is geselecteerd, is het formaat dat wordt gebruikt in **Layout Manager (Lay-outbeheer)**. Het eigenlijke papierformaat van het papier waarop u afdrukt, geeft u in stap 7 op.

- 4** Klik op **OK**. Wanneer u afdrukt met een toepassing, wordt het scherm **Layout Manager (Lay-outbeheer)** geopend.

De afdrukgegevens worden niet afgedrukt, maar er wordt één pagina als object toegevoegd aan het scherm **Layout Manager (Lay-outbeheer)**.

- 5** Laat het scherm **Layout Manager (Lay-outbeheer)** open en herhaal stap 2 tot en met 4 om de volgende gegevensitems te plaatsen.

De objecten worden toegevoegd aan het scherm **Layout Manager (Lay-outbeheer)**.

- 6** Zet de objecten op de gewenste plaats in het scherm **Layout Manager (Lay-outbeheer)**.

U kunt objecten naar nieuwe posities slepen en de afmetingen wijzigen. Verder kunt u de volgorde wijzigen of ze draaien met de opties in het menu **Object**.

De algehele grootte en plaatsing van de objecten is te veranderen met de opties **Preferences (Instellingen)** en **Arrangement (Indeling)** in het menu **File (Bestand)**.

Zie de Help van **Layout Manager (Lay-outbeheer)** voor meer informatie over elke functie.

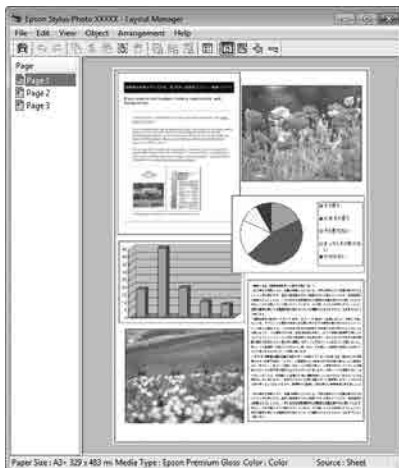

- 7** Klik op **File (Bestand) — Properties (Eigenschappen)** en geef afdrukinstellingen op in het venster van de printerdriver.

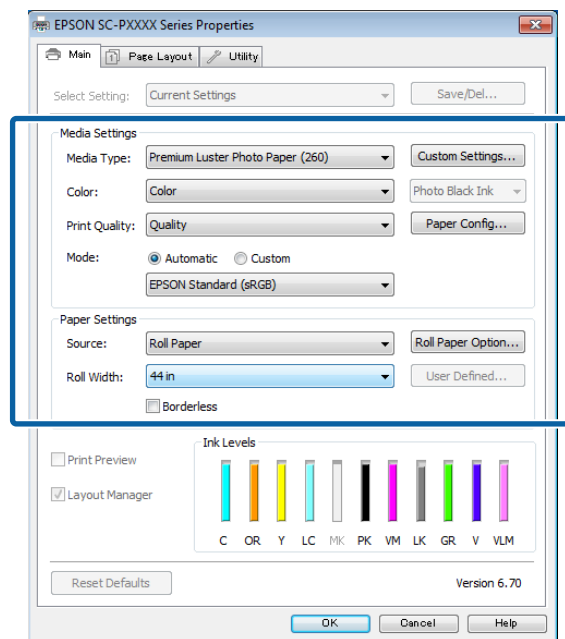
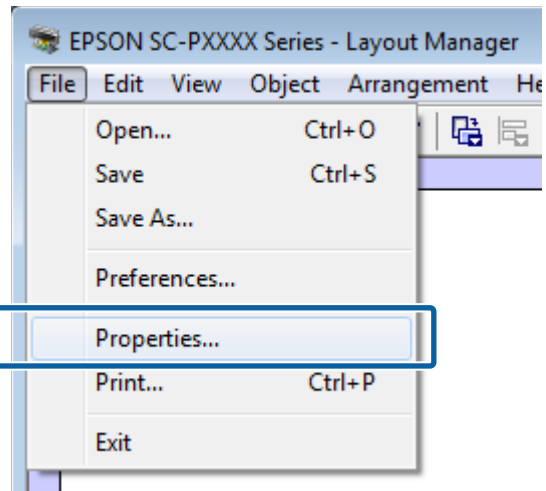

Geef instellingen op bij **Media Type (Afdrukmateriaal)**, **Source (Bron)**, **Size (Formaat)**, **Roll Width (Rolbreedte)** enzovoort.

- 8** Selecteer het menu **File (Bestand)** in het scherm **Layout Manager (Lay-outbeheer)** en klik op **Print (Afdrukken)**.

Het afdrukken wordt gestart.

Instellingen opslaan en hergebruiken

U kunt de indeling en instellingen van het scherm **Layout Manager (Lay-outbeheer)** in een bestand opslaan. Als u halverwege het maken van een lay-out moet stoppen, kunt u uw werk opslaan en later voortzetten.

Opslaan

- 1 Klik in het scherm **Layout Manager (Lay-outbeheer)** op het menu **File (Bestand)** gevolgd door **Save as (Opslaan als)**.
- 2 Voer de bestandsnaam in, selecteer de locatie en klik vervolgens op **Save (Opslaan)**.
- 3 Sluit het scherm **Layout Manager (Lay-outbeheer)**.

Opgeslagen bestanden openen

- 1 Klik met de rechtermuisknop op het snelkoppelingspictogram voor hulpprogramma's () op de taskbar (taakbalk) van Windows en selecteer **Layout Manager (Lay-outbeheer)** in het menu dat wordt weergegeven.

Het scherm **Layout Manager (Lay-outbeheer)** wordt weergegeven.

Als het snelkoppelingspictogram niet wordt weergegeven op de Taskbar (Taakbalk) van Windows
[🔗 “Overzicht van het tabblad Hulpprogramma's” op pagina 60](#)
- 2 Klik in het scherm **Layout Manager (Lay-outbeheer)** op het menu **File (Bestand)** en vervolgens op **Open (Openen)**.
- 3 Selecteer de locatie en open het gewenste bestand.

Afdrukken op basis van kleurenbeheer

Kleurenbeheer

Zelfs bij gebruik van dezelfde afbeeldingsgegevens kunnen de oorspronkelijke afbeelding en de weergegeven afbeelding er heel anders uitzien. Het afdrukresultaat kan er weer heel anders uitzien dan de afbeelding op het scherm. Dit verschijnsel doet zich voor door de verschillende eigenschappen van de gebruikte apparatuur. Invoerapparatuur, zoals scanners en digitale camera's, leggen elektronische gegevens op een andere manier vast dan de uitvoerapparatuur, zoals schermen en printer, die de kleuren op basis van die kleurgegevens moeten reproduceren. Door middel van kleurenbeheer kunnen de verschillen tussen invoer- en uitvoerapparaten worden opgeheven. Net als grafische toepassingen hebben ook besturingssystemen een kleurbeheersysteem, zoals ICM voor Windows en ColorSync voor Mac OS X.

In een kleurbeheersysteem wordt een bestand met kleurdefinitie gebruikt, een profiel, om de kleuren van de verschillende apparaten beter op elkaar af te stemmen. (Dit bestand wordt ook wel een ICC-profiel genoemd.) Het profiel van een invoerapparaat wordt een invoerprofiel (of bronprofiel) genoemd. Het profiel van een uitvoerapparaat (zoals een printer) wordt een printerprofiel (of uitvoerprofiel) genoemd. In deze printerdriver is een profiel gedefinieerd voor elk medium.

Het kleurconversiegebied van een invoerapparaat en het kleurreproductiegebied van een uitvoerapparaat zijn verschillend. Het gevolg is dat er altijd een kleurgebied is dat niet overeenkomt, zelfs niet als er kleuraanpassing wordt toegepast met een profiel. Behalve profielen hanteert het kleurenbeheersysteem ook conversievoorwaarden voor gebieden. Hiervoor dient de "intentie". De naam en het soort intentie verschillen naargelang het kleurenbeheersysteem dat u gebruikt.

Het is niet mogelijk om de kleur van het afdrukresultaat en de kleur van de afbeelding op het scherm op elkaar af te stemmen door kleurenbeheer tussen het invoerapparaat en de printer. Dit is alleen mogelijk als er ook kleurenbeheer plaatsvindt tussen het invoerapparaat en het beeldscherm.

Afdrukken op basis van kleurenbeheer

Afdrukinstellingen voor kleurenbeheer

U kunt op de volgende twee manieren afdrukken op basis van kleurenbeheer via de printerdriver.

Kies de beste manier voor uw toepassing, uw besturingssysteem, het doel van de afdruk enzovoort.



Kleurenbeheer instellen in de toepassingen

Kleurenbeheer kan worden ingesteld in toepassingen die kleurenbeheer ondersteunen. Het volledige kleurenbeheer wordt verzorgd door het kleurenbeheersysteem van de toepassing in kwestie. Deze manier van werken is handig wanneer u met een bepaalde toepassing hetzelfde afdrukresultaat wilt bereiken over diverse besturingssystemen heen.

 [“Kleurenbeheer instellen in de toepassingen” op pagina 99](#)

Kleurenbeheer instellen in de printerdriver

De printerdriver gebruikt het kleurenbeheersysteem van het besturingssysteem en verzorgt alle kleurenbeheerprocessen. U kunt het kleurenbeheer op de volgende twee manieren instellen in de printerdriver.

- Host ICM (Host-ICM) (Windows)/ColorSync (Mac OS X)
Instellen wanneer u wilt afdrukken vanuit toepassingen die kleurenbeheer ondersteunen. Dit is een goede oplossing wanneer u een consistent afdrukresultaat wilt bereiken uit verschillende toepassingen onder hetzelfde besturingssysteem.
 [“Afdrukken op basis van kleurenbeheer via Host-ICM \(Windows\)” op pagina 100](#)
 [“Afdrukken op basis van kleurenbeheer via ColorSync \(Mac\)” op pagina 101](#)
- Driver ICM (Driver-ICM) (alleen Windows)
Hiermee kunt u afdrukken met kleurenbeheer vanuit toepassingen zonder ondersteuning voor kleurenbeheer.
 [“Afdrukken op basis van kleurbeheer via Driver-ICM \(alleen Windows\)” op pagina 102](#)

Profielen instellen

De instellingen voor het invoerprofiel, het printerprofiel en de intentie (manier van overeenstemming) verschillen volgens drie typen kleurenbeheer, aangezien de onderliggende engines anders worden gebruikt. Anders engines hebben een ander gebruik van het kleurenbeheer. Configureer instellingen in de printerdriver of de toepassing, zoals beschreven in de volgende tabel.

	Instellingen invoerprofiel	Instellingen printerprofiel	Instellingen intentie
Driver ICM (Driver-ICM) (Windows)	Printerdriver	Printerdriver	Printerdriver
Host ICM (Host-ICM) (Windows)	Toepassing	Printerdriver	Printerdriver
ColorSync (Mac OS X)	Toepassing	Printerdriver	Toepassing
Toepassing	Toepassing	Toepassing	Toepassing

Printerprofielen voor kleurenbeheer met elke papiersoort worden meegeïnstalleerd met de printerdriver van de printer. U selecteert het profiel in het venster met instellingen van de printerdriver.

U selecteert het profiel in het venster met instellingen van de printerdriver.

 [“Afdrukken op basis van kleurbeheer via Driver-ICM \(alleen Windows\)” op pagina 102](#)

 [“Afdrukken op basis van kleurenbeheer via Host-ICM \(Windows\)” op pagina 100](#)

 [“Afdrukken op basis van kleurenbeheer via ColorSync \(Mac\)” op pagina 101](#)

 [“Kleurenbeheer instellen in de toepassingen” op pagina 99](#)

Afdrukken op basis van kleurenbeheer

Kleurenbeheer instellen in de toepassingen

Druk af met een toepassing met een functie voor kleurenbeheer. Geef de instellingen voor kleurenbeheer op in de toepassing en schakel de kleuraanpassingsfunctie in de printerdriver uit.

- 1 Geef de instellingen voor het kleurenbeheer op in de toepassing.

Instellingsvoorbeeld voor Adobe Photoshop CS5

Open het scherm **Print (Afdrukken)**.

Selecteer **Color Management (Kleurenbeheer)** en vervolgens **Document**. Selecteer **Photoshop Manages Colors (Photoshop beheert kleuren)** bij **Color Handling (Kleurverwerking)**, selecteer het **Printer Profile (Printerprofiel)** en de **Rendering Intent (Renderingdoel)** en klik vervolgens op **Print (Afdrukken)**.

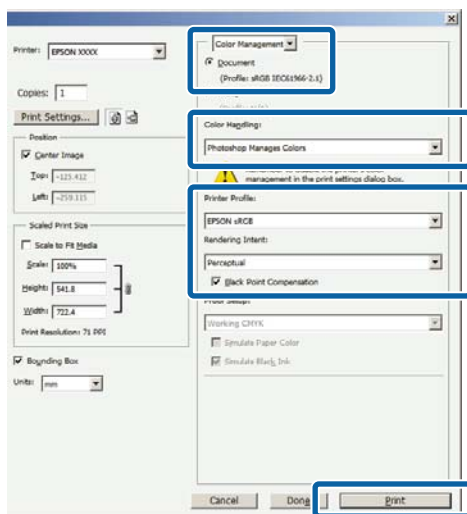

- 2 Open het instelvenster van de printerdriver (Windows) of het afdrukvenster (Mac).

Configureer instellingen in de printerdriver.

Voor Windows

➤ “Afdrukken (Windows)” op pagina 44

Voor Mac

➤ “Afdrukken (Mac)” op pagina 46

- 3 Schakel kleurenbeheer uit.
Voor Windows

Selecteer op het scherm **Main (Hoofdgroep)** de optie **Custom (Aangepast)** bij **Mode (Modus)** en selecteer **Off (No Color Adjustment) (Uit (Geen kleuraanpassing))**.

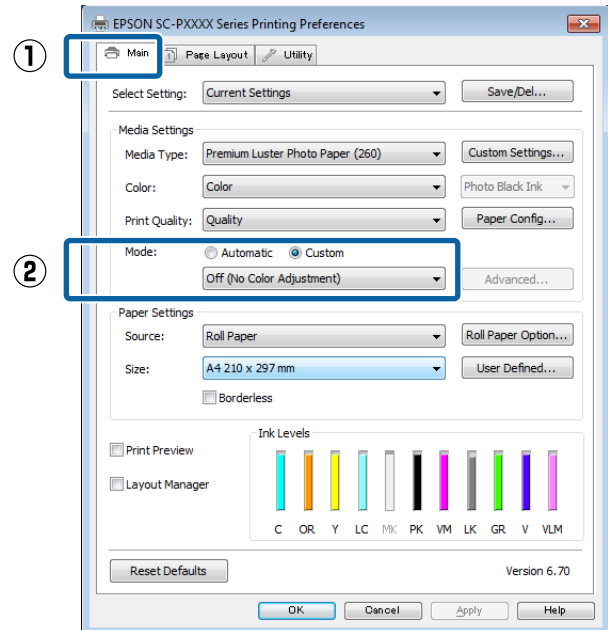

Opmerking:

In Windows 7, Windows Vista en Windows XP (Service Pack 2 of hoger en .NET 3.0) wordt **Off (No Color Adjustment) (Uit (Geen kleuraanpassing))** automatisch geselecteerd.

Afdrukken op basis van kleurenbeheer

Voor Mac

Selecteer **Print Settings (Printerinstellingen)** in de lijst en selecteer vervolgens **Off (No Color Adjustment) (Uit (Geen kleuraanpassing))** bij **Color Settings (Kleurinstellingen)**.

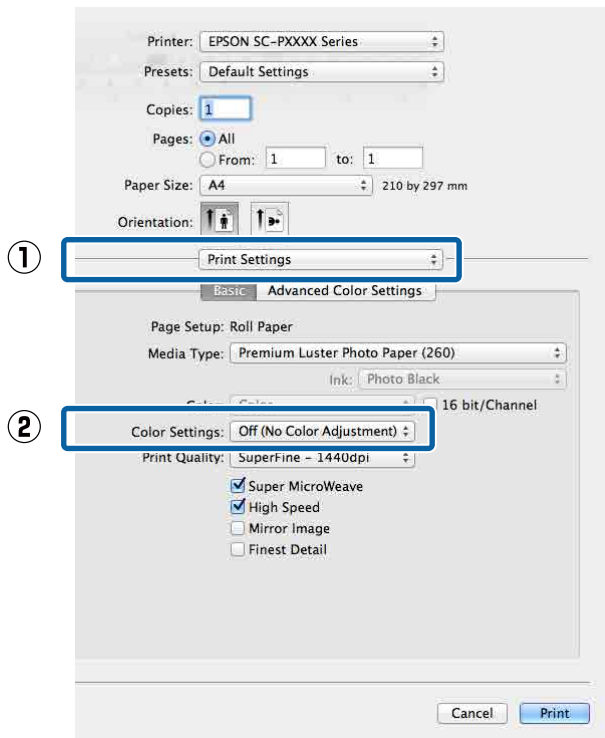

4 Controleer de overige instellingen en start vervolgens het afdrukken.

Kleurenbeheer instellen in de printerdriver

Afdrukken op basis van kleurenbeheer via Host-ICM (Windows)

Gebruik afbeeldingsgegevens met een ingesloten invoerprofiel. De toepassing moet ICM wel ondersteunen.

1 Geef de instellingen voor het kleurenbeheer door de toepassing op.

Geef de instellingen op aan de hand van de onderstaande tabel, afhankelijk van het soort toepassing.

Adobe Photoshop CS3 of hoger
 Adobe Photoshop Elements 6.0 of hoger
 Adobe Photoshop Lightroom 1 of hoger

Besturingssysteem	Instellingen voor kleurenbeheer
Windows 10, Windows 8.1, Windows 8, Windows 7, Windows Vista	Printer Manages Colors (Printer beheert kleuren)
Windows XP (Service Pack 2 of hoger en .NET 3.0 of hoger)	Printer Manages Colors (Printer beheert kleuren)
Windows XP (anders dan hierboven)	No Color Management (Geen kleurenbeheer)

Stel in andere toepassingen **No Color Management (Geen kleurenbeheer)** in.

Opmerking:
 Zie voor informatie over ondersteunde platforms de website voor de betreffende toepassing.

Afdrukken op basis van kleurenbeheer

Instellingsvoorbeeld voor Adobe Photoshop CS5
Open het scherm **Print (Afdrukken)**.

Selecteer **Color Management (Kleurenbeheer)** en vervolgens **Document**. Selecteer **Printer Manages Colors (Printer beheert kleuren)** bij **Color Handling (Kleurverwerking)** en klik vervolgens op **Print (Afdrukken)**.

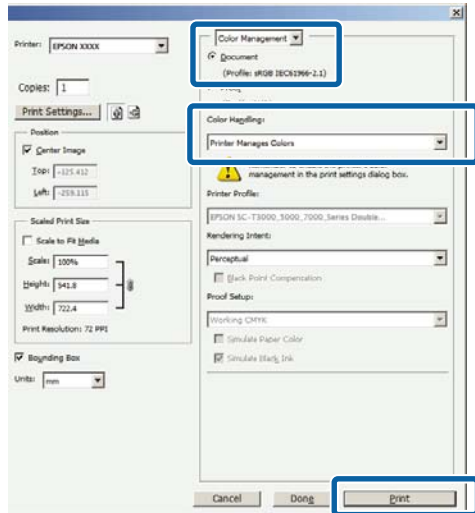

Begin bij stap 2 wanneer u een toepassing gebruikt zonder functie voor kleurenbeheer.

- 2** Selecteer op het scherm **Main (Hoofdgroep)** van de printerdriver **Custom (Aangepast)** bij **Mode (Modus)**, selecteer **ICM** en klik vervolgens op **Advanced (Geavanceerd)**.

“Afdrukken (Windows)” op pagina 44

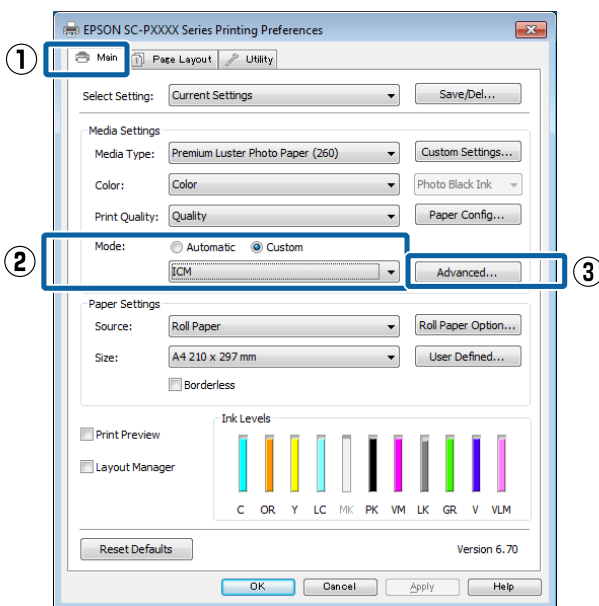

- 3** Selecteer **ICM Mode (ICM-modus)** bij **Printer Color Adjustment (Kleuraanpassing printer)**.

Zie de Help van de printerdriver voor meer informatie.

Wanneer speciaal afdruk materiaal van Epson is geselecteerd bij **Media Type (Afdruk materiaal)** op het scherm **Main (Hoofdgroep)**, wordt het printerprofiel voor dat afdruk materiaal automatisch geselecteerd en weergegeven bij **Printer Profile Description (Beschrijving van printerprofiel)**.

Als u dit profiel wilt wijzigen, selecteert u **Show all profiles (Alle profielen weergeven)** onderaan.

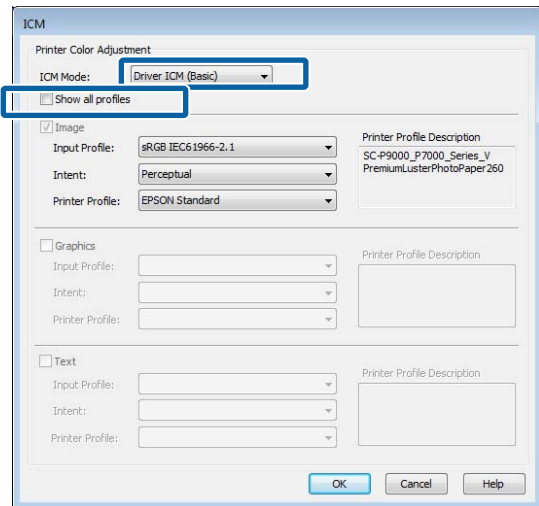

- 4** Controleer de overige instellingen en start vervolgens het afdrukken.

Afdrukken op basis van kleurenbeheer via ColorSync (Mac)

Gebruik afbeeldingsgegevens met een ingesloten invoerprofiel. De toepassing moet ColorSync wel ondersteunen.

Opmerking:

Afhankelijk van de toepassing wordt kleurenbeheer via ColorSync mogelijk niet ondersteund.

- 1** Schakel de functies voor kleurenbeheer uit in de toepassing.

Afdrukken op basis van kleurenbeheer

- 2 Geef het venster Afdrukken weer.
 [“Afdrukken \(Mac\)” op pagina 46](#)
- 3 Selecteer **Color Matching (Kleurevenaring)** in de lijst en klik op **ColorSync**.

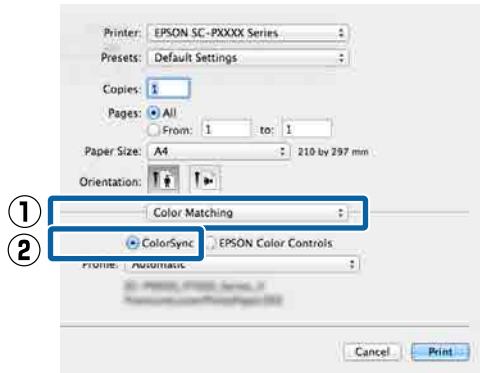

- 4 Controleer de overige instellingen en start vervolgens het afdrukken.

Afdrukken op basis van kleurbeheer via Driver-ICM (alleen Windows)

Voor het kleurenbeheer gebruikt de printerdriver zijn eigen printerprofielen. U kunt kiezen uit de volgende twee manieren voor kleurcorrectie.

- Driver ICM (Basic) (Driver-ICM (standaard))
Geef één type profiel en intentie op voor het verwerken van alle afbeeldingsgegevens.
- Driver ICM (Advanced) (Driver-ICM (geavanceerd))
De printerdriver maakt onderscheid tussen de afbeeldingsgegevens **Image (Afb.)**, **Graphics (Figuren)** en **Text (Tekst)**. Geef drie typen profielen en intenties op voor het verwerken van de verschillende delen.

Gebruik van een toepassing met een functie voor kleurenbeheer

Geef de instellingen voor het verwerken van de kleuren op in de toepassing, voordat u de printerdriver instelt.

Geef de instellingen op aan de hand van de onderstaande tabel, afhankelijk van het soort toepassing.

Adobe Photoshop CS3 of hoger
 Adobe Photoshop Elements 6.0 of hoger
 Adobe Photoshop Lightroom 1 of hoger

Besturingssysteem	Instellingen voor kleurenbeheer
Windows 10, Windows 8.1, Windows 8, Windows 7, Windows Vista	Printer Manages Colors (Printer beheert kleuren)
Windows XP (Service Pack 2 of hoger en .NET 3.0 of hoger)	
Windows XP (anders dan hierboven)	No Color Management (Geen kleurenbeheer)

Stel in andere toepassingen **No Color Management (Geen kleurenbeheer)** in.

Opmerking:

Zie voor informatie over ondersteunde platforms de website voor de betreffende toepassing.

Instellingsvoorbeeld voor Adobe Photoshop CS5

Open het scherm **Print (Afdrukken)**.

Selecteer **Color Management (Kleurenbeheer)** en vervolgens **Document**. Selecteer **Printer Manages Colors (Printer beheert kleuren)** bij **Color Handling (Kleurverwerking)** en klik vervolgens op **Print (Afdrukken)**.

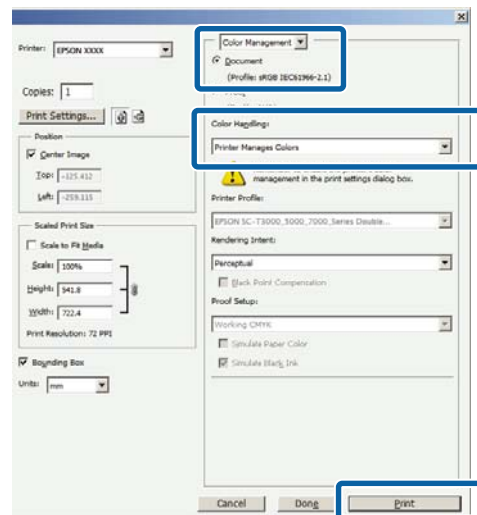

Afdrukken op basis van kleurenbeheer

- 1 Selecteer op het scherm **Main (Hoofdgroep)** van de printerdriver **Custom (Aangepast)** bij **Mode (Modus)**, selecteer **ICM** en klik vervolgens op **Advanced (Geavanceerd)**.

“Afdrukken (Windows)” op pagina 44

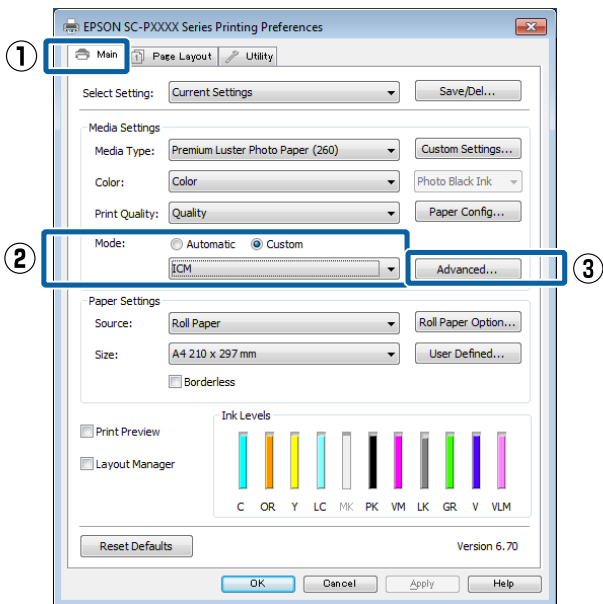

- 2 Selecteer bij **ICM Mode (ICM-modus)** in het scherm **ICM** de optie **Driver ICM (Basic) (Driver-ICM (standaard))** of **Driver ICM (Advanced) (Driver-ICM (geavanceerd))**.

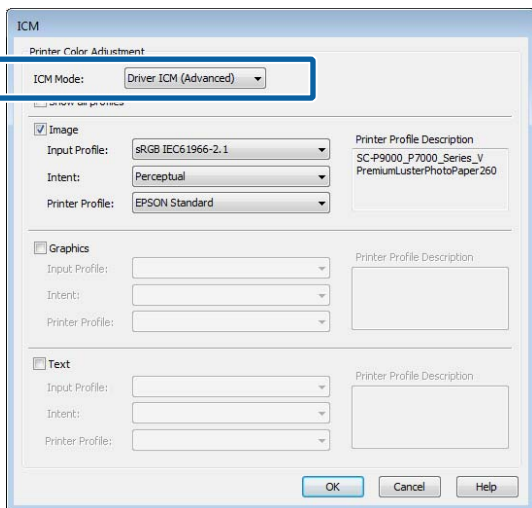

Als u **Driver ICM (Advanced) (Driver-ICM (geavanceerd))** selecteert, kunt u de profielen en intentie opgeven voor de afzonderlijke gedeelten (afbeeldingen, graphics, tekst).

Intentie	Uitleg
Saturation (Verzadiging)	Hiermee blijft de verzadiging ongewijzigd en worden de gegevens geconverteerd.
Perceptual (Waarneming)	Hiermee worden de gegevens geconverteerd, zodat u een afbeelding krijgt die natuurlijker aanvoelt. Deze functie wordt gebruikt wanneer voor afbeeldingsgegevens een breder kleurengedebiet wordt gebruikt.
Relative Colorimetric (Relatieve Colorimetric)	Hiermee wordt een conversie uitgevoerd zodat een set coördinaten voor gamma en witpunt (of kleurtemperatuur) in de oorspronkelijke gegevens overeenkomt met de corresponderende afdrufkcoördinaten. Deze functie wordt toegepast voor veel verschillende manieren van kleurafstemming.
Absolute Colorimetric (Absolute Colorimetric)	Hiermee worden absolute kleurengamma-coördinaten toegekend aan zowel de oorspronkelijke gegevens als de afdrufkgegevens en wordt deze conversie uitgevoerd. Daarom wordt geen kleurtoonaanpassing uitgevoerd op de kleurtemperatuur (wit punt) van de oorspronkelijke gegevens of de afdrufkgegevens. Deze functie wordt in speciale gevallen toegepast, bijvoorbeeld voor het afdrufken van logokleuren.

- 3 Controleer de overige instellingen en start vervolgens het afdrufken.

Menulijst

Menulijst

Papierinstelling

Instellingsitem	Instelling/aanvullende uitleg
Rolpapier	
Verwijderen	Het rolpapier wordt uitgevoerd. Nadat het papier is uitgevoerd, wordt weergegeven hoe u het rolpapier moet verwijderen.
Papier toevoeren/snijden	Achteruit, Vooruit, Knippen Druk op Knippen om het papier af te snijden.
Opvangen voorbereiden	Het opvangen van rolpapier wordt voorbereid.
Afdrukken aanpassen	
Papiertoev. aanpass.	Beeldnauwkeurigheid voorop, Lengtenauwkeurigheid voorop
Printkop uitlijnen	Uitlijning Uni-D, Uitlijning Bi-D U kunt automatisch of handmatig uitlijnen. Lijn de printkop uit wanneer de afdrukken er korrelig of onscherp uitzien. In de meeste gevallen selecteert u Automatisch. Voer de uitlijning handmatig uit als u niet tevreden bent met de resultaten van de automatische uitlijning. Raadpleeg de volgende informatie over de uitlijningsmethode.  "Printkop uitlijnen" op pagina 123
Geavanceerde media-instelling	

Menulijst

Instellingsitem	Instelling/aanvullende uitleg
Naam ICC-profiel controleren	Hiermee wordt de naam van het ICC-profiel weergegeven. Dit item wordt alleen weergegeven wanneer de PS-optie is ingeschakeld.
Kleurintensiteit controleren	Hiermee wordt de kleurintensiteit weergegeven. Dit item wordt alleen weergegeven wanneer de PS-optie is ingeschakeld.
Dikte	0,01–1,50 mm (eenheden van 0,01 mm)/0,4–59,1 mil (eenheden van 0,1 mil) Dit item wordt alleen weergegeven voor Instelling aangepast papier.
Plaatopening	Automatisch, 1,2, 1,6, 1,9, 2,1, 2,4 Selecteer een bredere instelling als de afdrukresultaten krassen of vlekken hebben.
Randmarges	3 mm, 15 mm, 20 mm, 45 mm
Marge achterrand	3 mm, 15 mm
Marge tussen pagina's	Standaard, 6 mm, 30 mm, 65 mm
Papieraanvoersterkte	-4 tot +3 Dun of zacht papier wordt mogelijk niet goed ingevoerd. Verlaag de instelling als dit gebeurt.
Spanning achter	Standaard, Hoog, Extra hoog Pas dit aan wanneer papier kreukt tijdens het afdrukken.
Droogtijd	Droogtijd per passage, Droogtijd per pagina U kunt de droogtijd voor elke beweging (passage) van de printkop of de droogtijd voor elke pagina instellen.
Controle Papierform.	Dit item wordt alleen weergegeven wanneer het papier is ingesteld.
Automatisch afsnijden	Instellingen papierbron gebruiken, Uit
Scheefftrekken voork.	Aan, Uit Hiermee geeft u aan of scheefftrekken van het papier wel (Aan) of niet (Uit) moet worden tegengegaan tijdens afdrukken op rolpapier.
Grootte rolkern	2 inch en 3 inch Stel het formaat in van de kern van het rolpapier dat wordt geladen.
Papiertoevoer links/rechts corrigeren	Aan, Uit Stel dit in op Aan om een afwijkende papierinvoer links of rechts te corrigeren.
Rol uitwerpen	Automatisch, Gebruiken, Niet gebruiken
Offset papierinvoer	-1,0 tot +1,53%
Std.inst. herstellen	Hiermee worden de standaardinstellingen voor afdruk materiaal teruggezet. De geavanceerde papierinstellingen worden voor de papiersoort opgeslagen. Zet de standaardinstellingen terug wanneer het afdrukken is voltooid.
Resterende hoeveelheid beheren	
Resterende hoeveelheid beheren	Aan, Uit
Resterende hoeveelheid	Voer in hoeveel papier er nog over is.
Waarschuwing voor resterend	Er wordt een waarschuwing weergegeven wanneer het rolpapier bijna op is. Voer in bij welke hoeveelheid resterend rolpapier een waarschuwing moet worden gegeven.

Menulijst

Instellingsitem		Instelling/aanvullende uitleg
	Papiertype wijzigen	U kunt de ingestelde papiersoort wijzigen.
	Papiertype/Papierbreedte wijzigen	
	Afdrukmetaal	Onlangs gebruikt papier, Onlangs geregistreerd papier, Andere papiersoorten (Fotopapier, Proefdrukpapier, Fluweelpapier Fine Art, Papier mat, Campus-papier, Gewoon papier, Andere, Aangepast papier)
	Papierbreedte	A-serie, US-ANSI, US-ARCH, B-serie (ISO), B-serie (JIS), Fotoformaat, Andere, Gebruikergedefinieerd. Dit item wordt alleen weergegeven voor Instelling aangepast papier.
Losse vellen (maximaal 0,8 mm dik)		

Menulijst

Instellingsitem	Instelling/aanvullende uitleg
Verwijderen	Hiermee worden losse vellen uitgevoerd. Nadat het papier is uitgevoerd, wordt weergegeven hoe u de losse vellen moet verwijderen.
Afdrukken aanpassen	
Papiertoev. aanpass.	Beeldnauwkeurigheid voorop, Lengtenauwkeurigheid voorop
Printkop uitlijnen	Uitlijning Uni-D, Uitlijning Bi-D U kunt automatisch of handmatig uitlijnen. Lijn de printkop uit wanneer de afdrukken er korrelig of onscherp uitzien. In de meeste gevallen selecteert u Automatisch. Voer de uitlijning handmatig uit als u niet tevreden bent met de resultaten van de automatische uitlijning. Raadpleeg de volgende informatie over de uitlijningsmethode.  "Printkop uitlijnen" op pagina 123
Geavanceerde media-instelling	
Naam ICC-profiel controleren	Hiermee wordt de naam van het ICC-profiel weergegeven. Dit item wordt alleen weergegeven wanneer de PS-optie is ingeschakeld.
Kleurintensiteit controleren	Hiermee wordt de kleurintensiteit weergegeven. Dit item wordt alleen weergegeven wanneer de PS-optie is ingeschakeld.
Dikte	0,01–1,50 mm (eenheden van 0,01 mm)/0,4–59,1 mil (eenheden van 0,1 mil) Dit item wordt alleen weergegeven voor Instelling aangepast papier.
Plaatopening	Automatisch, 1,2, 1,6, 1,9, 2,1, 2,4 Selecteer een bredere instelling als de afdrukresultaten krassen of vlekken hebben.
Papieraanvoersterkte	-4 tot +3 Dun of zacht papier wordt mogelijk niet goed ingevoerd. Verlaag de instelling als dit gebeurt.
Droogtijd	Droogtijd per passage, Droogtijd per pagina U kunt de droogtijd voor elke beweging (passage) van de printkop of de droogtijd voor elke pagina instellen.
Controle Papierform.	Aan, Uit Wanneer dit is ingesteld op Aan, wordt de breedte van het geladen rolpapier automatisch gedetecteerd.
Scheefftrekken voork.	Aan, Uit Hiermee geeft u aan of scheefftrekken van het papier wel (Aan) of niet (Uit) moet worden tegengegaan tijdens afdrukken op rolpapier.
Rol uitwerpen	Automatisch, Gebruiken, Niet gebruiken
Offset papierinvoer	-1,0 tot +1,53%
Std.inst. herstellen	Hiermee worden de standaardinstellingen voor afdrumateriaal teruggezet. De geavanceerde papierinstellingen worden voor de papiersoort opgeslagen. Zet de standaardinstellingen terug wanneer het afdrukken is voltooid.

Menulijst

Instellingsitem		Instelling/aanvullende uitleg
Papiertype/Papierbreedte wijzigen		
	Afdruk materiaal	Onlangs gebruikt papier, Onlangs geregistreerd papier, Andere papiersoorten (Fotopapier, Proefdrukpapier, Fluweelpapier Fine Art, Papier mat, Campus-papier, Gewoon papier, Andere, Aangepast papier)
	Papierformaat	A-serie, US-ANSI, US-ARCH, B-serie (ISO), B-serie (JIS), Fotoformaat, Andere, Gebruikergedefinieerd
Posterboard		

Menulijst

Instellingsitem	Instelling/aanvullende uitleg
Verwijderen	Posterboard wordt uitgevoerd. Nadat het papier is uitgevoerd, wordt weergegeven hoe u het posterboard moet verwijderen.
Afdrukken aanpassen	
Papiertoev. aanpass.	Beeldnauwkeurigheid voorop, Lengtenauwkeurigheid voorop
Printkop uitlijnen	Uitlijning Uni-D, Uitlijning Bi-D U kunt automatisch of handmatig uitlijnen. Lijn de printkop uit wanneer de afdrukken er korrelig of onscherp uitzien. In de meeste gevallen selecteert u Automatisch. Voer de uitlijning handmatig uit als u niet tevreden bent met de resultaten van de automatische uitlijning. Raadpleeg de volgende informatie over de uitlijningsmethode.  "Printkop uitlijnen" op pagina 123
Geavanceerde media-instelling	
Naam ICC-profiel controleren	Hiermee wordt de naam van het ICC-profiel weergegeven. Dit item wordt alleen weergegeven wanneer de PS-optie is ingeschakeld.
Kleurintensiteit controleren	Hiermee wordt de kleurintensiteit weergegeven. Dit item wordt alleen weergegeven wanneer de PS-optie is ingeschakeld.
Dikte	0,01–1,50 mm Dit item wordt alleen weergegeven voor Instelling aangepast papier.
Papieraanvoersterkte	-4 tot +3 Dun of zacht papier wordt mogelijk niet goed ingevoerd. Verlaag de instelling als dit gebeurt.
Droogtijd	Droogtijd per passage, Droogtijd per pagina U kunt de droogtijd voor elke beweging (passage) van de printkop of de droogtijd voor elke pagina instellen.
Controle Papierform.	Aan, Uit Wanneer dit is ingesteld op Aan, wordt de breedte van het geladen rolpapier automatisch gedetecteerd.
Scheeffrekken voork.	Aan, Uit Hiermee geeft u aan of scheeffrekken van het papier wel (Aan) of niet (Uit) moet worden tegengegaan tijdens afdrukken op rolpapier.
Offset papierinvoer	-1,0 tot +1,53%
Std.inst. herstellen	Hiermee worden de standaardinstellingen voor afdruk materiaal teruggezet. De geavanceerde papierinstellingen worden voor de papiersoort opgeslagen. Zet de standaardinstellingen terug wanneer het afdrukken is voltooid.
Papiertype/Papierbreedte wijzigen	
Afdruk materiaal	Onlangs gebruikt papier, Onlangs geregistreerd papier, Andere papiersoorten (Fotopapier, Proefdrukpapier, Fluweelpapier Fine Art, Papier mat, Campus-papier, Gewoon papier, Andere, Aangepast papier)
Papierbreedte	A-serie, US-ANSI, US-ARCH, B-serie (ISO), B-serie (JIS), Fotoformaat, Andere, Gebruikergedefinieerd

Menulijst

Algemene instellingen

Instellingsitem	Instelling/aanvullende uitleg
Basisinstellingen	
LCD-helderheid	1 tot 10
Geluid	
Knop indrukken	0 tot 10
Geluid papier laden	0 tot 10
Geluid voltooid	0 tot 10
Foutmelding	0 tot 10
Type geluid	Patroon1, patroon2
Interne verlichting	Automatisch, Handmatig
Waarschuwingslampje meldingen	Aan, Uit
Slaaptimer	0 tot 60
Uitschakelingstimer	Uit, 30 minuten, 1 h, 2 h, 4 h, 8 h, 12 h
Start vergrendeling stroomonderbreker	Aan, Uit
Datum/tijd instellen	Datum/tijd, Tijdverschil
Taal	Nederlands, Engels, Frans, Duits, Italiaans, Japans, Koreaans, Portugees, Russisch, Vereenvoudigd Chinees, Spaans, Traditioneel Chinees
Aangepast scherm	
Achtergrondkleur instellen	U kunt de kleur van het startscherm wijzigen.
Afdrukscherm	Professioneel, Eenvoudig
Time-out bewerking	Als er gedurende 90 minuten niets is uitgevoerd op het scherm, wordt het startscherm weergegeven.
Eenheid: Lengte	m, ft/in
Initiële taken/Statusscherm	Geen harde schijf aangesloten: Taken (actief), Printerstatus Harde schijf aangesloten: Taken (actief), Taken (geschiedenis), Printerstatus
Printerinstelling	

Menulijst

Instellingsitem	Instelling/aanvullende uitleg
Instellingen papierbron	
Instelling rolpapier	
Automatisch invoeren	Aan, Uit
Afsnijdininstellingen	
Automatisch afsnijden	Aan, Uit
Paginalijn	Aan, Uit Als Automatisch afsnijden is ingesteld op Uit, kunt u aangeven of snijlijnen wel (Aan) of niet (Uit) op het rolpapier moeten worden afgedrukt. Snijlijnen worden niet afgedrukt als automatisch afsnijden is ingesteld op Aan of wanneer op losse vellen of posterboard wordt afgedrukt.
Wachten op afsnijden tussen pagina's	Aan, Uit
Afsnijden voor randloos afdrukken	Twee sneden, Een snede
Snel afsnijden	Aan, Uit
Snijmodus	Normaal, Stil
Marge vernieuwen	Aan, Uit Selecteer voordat u met randen gaat afdrukken of de voorrand automatisch wel (On (Aan)) of niet (Off (Uit)) automatisch moet worden afgesneden om inktvlekken te verwijderen die kunnen zijn ontstaan doordat er eerder randloos is afgedrukt.
Afdrukken na vervanging	Doorgaan, Afdrukken stoppen, Opnieuw afdrukken Selecteer de handeling die moet worden uitgevoerd nadat een rol is vervangen: de resterende gegevens afdrukken (Doorgaan)/niet afdrukken (Afdrukken stoppen)/alles opnieuw afdrukken (Opnieuw afdrukken). Opnieuw afdrukken is alleen beschikbaar als de optionele harde schijf is geïnstalleerd.
Oprollen na afsnijden	Aan, Uit Dit item wordt alleen weergegeven wanneer de automatische opvangeneheid is aangesloten.  "Papier verwijderen uit de automatische opvangeneheid" op pagina 43
Foutmelding	
Melding papierformaat	Aan, Uit
Melding papierstype	Aan, Uit
Controle Pap. Scheef	Aan, Uit
Plaatopening wijzigen	Standaard, Groot, Groter, Grootst
Instelling aangepast papier	
01-30	Geregistreerd nummer en naam geregistreerd afdruk materiaal weergeven De papierinstellingen die met de driver of andere software zijn geregistreerd, kunt u niet op de printer wijzigen.
Naam wijzigen	Het scherm voor registratie van de naam van het afdruk materiaal wordt weergegeven.
Referentiepapier wijzigen	Het type referentiepapier wordt weergegeven.

Menulijst

Instellingsitem	Instelling/aanvullende uitleg
Geavanceerde media-instelling	
Naam ICC-profiel controleren	Hiermee wordt de naam van het ICC-profiel weergegeven. Dit item wordt alleen weergegeven wanneer de PS-optie is ingeschakeld.
Kleurintensiteit controleren	Hiermee wordt de kleurintensiteit weergegeven. Dit item wordt alleen weergegeven wanneer de PS-optie is ingeschakeld.
Dikte	0,01–1,50 mm (0,4–59,1 mil) (eenheden van 0,01 mm)
Plaatopening	Automatisch, 1,2, 1,6, 1,9, 2,1, 2,4
Randmarges	3 mm, 15 mm, 20 mm, 45 mm
Marge achterrand	3 mm, 15 mm
Marge tussen pagina's	Standaard, 6 mm, 30 mm, 65 mm
Papieraanvoersterkte	-4 tot +3 Dun of zacht papier wordt mogelijk niet goed ingevoerd. Verlaag de instelling als dit gebeurt.
Spanning achter	Standaard, Hoog, Extra hoog Pas dit aan wanneer papier kreukt tijdens het afdrukken.
Droogtijd	Droogtijd per passage, Droogtijd per pagina U kunt de droogtijd voor elke beweging (passage) van de printkop of de droogtijd voor elke pagina instellen.
Controle Papierform.	Aan, Uit Wanneer dit is ingesteld op Aan, wordt de breedte van het geladen rolpapier automatisch gedetecteerd.
Automatisch afsnijden	Instellingen papierbron gebruiken, Uit
Scheeftrekken voork.	Aan, Uit Hiermee geeft u aan of scheeftrekken van het papier wel (Aan) of niet (Uit) moet worden tegengegaan tijdens afdrukken op rolpapier.
Grootte rolkern	2 inch en 3 inch Stel het formaat in van de kern van het rolpapier dat wordt geladen.
Papiertoevoer links/rechts corrigeren	Aan, Uit Stel dit in op Aan om een afwijkende papierinvoer links of rechts te corrigeren.
Rol uitwerpen	Automatisch, Gebruiken, Niet gebruiken
Offset papierinvoer	-1,0 tot +1,53%

Menulijst

Instellingsitem	Instelling/aanvullende uitleg
Aut. reinigen	
Aan	Stel in hoe vaak de printer de status van de spuitkanaaltjes moet controleren. Stel in hoe vaak een automatische reiniging moet worden uitgevoerd als verstopte spuitkanaaltjes worden gedetecteerd. Als de spuitkanaaltjes niet verstopt zijn, worden ze niet gereinigd.
Normaal	Hiermee wordt normale automatische reiniging ingesteld.
Aangepaste instelling	U kunt het tijdstip en de duur voor automatische reiniging instellen.
Tijdstip spuitkanaaltjescontrole	Tijdens afdrukken van banier, Na afdrukken
Gevoeligheid spuitkanaaltjescontrole	Normaal, Hoge gevoeligheid
Verstopte spuitkanaaltjes melden na reinigen	Aan, Uit
Uit	Hiermee wordt de automatische reiniging uitgeschakeld.
Afdruktaal	
USB	Automatisch, PS3
Netwerk	Automatisch, PS3

Menulijst

Instellingsitem	Instelling/aanvullende uitleg
PS-instellingen	
Versie	Hiermee wordt de PostScript/PDF-versie weergegeven.
Formaat uitvoerpapier	Automatisch, A-serie, US-ANSI, US-ARCH, B-serie (ISO), B-serie (JIS), Fotoformaat, Andere, Gebruikergedefinieerd
Margeopties	Normaal, Marges toevoegen, Bijsn. volgens marge Selecteer het verschil tussen het formaat van de afdrukgegevens en het formaat van het uitvoerpapier.
Kwaliteit	Snelheid, Normaal, Fijn
Kleurmodus	Kleur, Zwart-wit Dit wordt alleen weergegeven wanneer een papiersoort afdrukken in kleur ondersteunt en afdrukken in zwart-wit is geselecteerd.
CMYK-simulatie	U kunt de CMYK-inktkleur selecteren die u wilt simuleren wanneer u CMYK-inktkleuren reproduceert voor een offsetprinter.
RGB-bron	Wanneer u RGB-gegevens afdrukt, kunt u de RGB-kleurdefinitie selecteren die u wilt simuleren.
Renderingsdoel	U kunt aangeven hoe kleurruimtes moeten worden omgezet tijdens CMYK-simulaties en RGM-simulaties met Absolute Colorimetric, Relatieve Colorimetric, Waarneming, Verzadiging.
Zwarte vlekken corrigeren	Aan, Uit Normaal gesproken wordt Aan geselecteerd. Selecteer Uit als u merkt dat schaduwen te licht zijn wanneer een brede kleurruimte wordt omgezet naar een smalle kleurruimte.
Automatisch Draaien	Aan, Uit Wanneer dit is ingesteld op Aan, worden de afdrukgegevens automatisch 90 graden naar rechts gedraaid, afhankelijk van voorwaarden zoals de papierbreedte en gegevensgrootte.
Cache naar harde schijf	Aan, Uit Normaal gesproken selecteert u Uit. Stel deze optie in op Aan als de printkop regelmatig stopt tijdens het afdrukken. Hiermee kunt u het probleem mogelijk oplossen.
Opslagmodus harde schijf	Afdr.+opsl., Enkel afdr., Enkel opsl.
PSI-foutenblad	Aan, Uit Wanneer dit is ingesteld op Aan en een PostScript-fout optreedt, wordt de inhoud van de fout afgedrukt.
Randkwaliteit verbeteren	Aan, Uit Stel dit in op Aan om de beeldkwaliteit aan de randen van afdrukken te verbeteren.
Weergaveniveau pdf	Niveau 1 tot 5 Normaal gesproken is dit ingesteld op 5. Hoewel hiermee een PS wordt gemaakt die de pdf zo getrouw mogelijk reproduceert, kunt u mogelijk niet afdrukken. Verlaag in dat geval het weergaveniveau.
Alle inst.wissen	Hiermee worden de PS-instellingen teruggezet naar de standaardinstellingen.

Menulijst



Instellingsitem	Instelling/aanvullende uitleg
Spuitkanaaltjespatroon afdrukken tijdens afdrukken	Voor elke pagina, Uit Hiermee wordt voor een willekeurige pagina een spuitkanaaltjespatroon afgedrukt. Wanneer dit is ingesteld, wordt bovenaan de pagina een spuitkanaaltjespatroon afgedrukt om te controleren of de spuitkanaaltjes verstopt zijn. Raadpleeg de volgende informatie over het spuitkanaaltjespatroon.  "PrintkopControle spuitm." op pagina 119
Vastgeh. Taak Opslaan	Aan, Uit Alleen beschikbaar als de optionele harde schijf is geïnstalleerd. Wanneer dit is ingesteld op Off (Uit), treedt er een fout op en wordt het afdrukken onderbroken als items afwijken, zoals de instellingen voor de papierbron en de instellingen voor de afdrukaak. Wanneer dit is ingesteld op Aan, wordt het afdrukken niet onderbroken wanneer een fout optreedt. Afdruktaken die niet overeenkomen met de afdrukinstellingen worden als vastgehouden taken op de harde schijf opgeslagen. Vastgehouden taken kunnen worden hervat via het menu Afdrukaak nadat bijvoorbeeld het papier is vervangen.
PC-verbinding via USB	Inschakelen, Uitschakelen
USB I/F time-out inst.	20–600 seconden
Netwerkinstelling	
Netwerkstatus	
Status internetverbinding	Hiermee wordt de status van de verbinding met het netwerk weergegeven.
Statusblad afdrukken	Hiermee wordt een netwerkstatusblad afgedrukt.
Verbinding controleren	Hiermee wordt de status van de verbinding met het netwerk gecontroleerd.
Geavanceerd	
Apparaatnaam	Hiermee wordt de apparaatnaam weergegeven.
TCP/IP	Hiermee stelt u het IP-adres van de printer in.
Proxyserver	Gebuiken, Niet gebruiken Wanneer dit is ingesteld op Gebuiken, kunt u een proxyserver configureren.
IPv6-adres	Inschakelen, Uitschakelen Hier geeft u aan of de IPv6-functie moet worden in- of uitgeschakeld.
Verbindingsnelheid en duplex	Automatisch, 100BASE-TX Auto, 10BASE-T Half Duplex, 10BASE-T Full Duplex, 100BASE-TX Half Duplex, 100BASE-TX Full Duplex
HTTP omleiden naar HTTPS	Inschakelen, Uitschakelen Wanneer dit is ingesteld op Inschakelen, wordt HTTP automatisch omgezet naar HTTPS.
IPsec/IP-filter uitschakelen	Inschakelen, Uitschakelen
IEEE 802.1X uitschakelen	Hiermee worden de uitgeschakelde IEEE 802.1X-instellingen weergegeven.
Systeembeheer	

Menulijst

Instellingsitem	Instelling/aanvullende uitleg
Beveiligingsinstellingen	
Beheerdersinstellingen	
Beheerderswachtwoord	Opslaan, Wijzigen, Alle inst.wissen
Instelling vergrendelen	Aan, Uit
Wachtwoord versleutelen	Aan, Uit Start de printer opnieuw om de wachtwoordinstelling toe passen. Als u de printer uitschakelt tijdens dit proces, kunnen gegevens beschadigd raken en worden de printerinstellingen teruggezet naar de standaardwaarden.
Harde Sch. Formatteren	Niet veilig (Snel), Veilig (Snel), Veilig (Opschonen) Dit wordt alleen weergegeven wanneer de harde schijf voor optioneel formatteren van de harde schijf met de methode Niet veilig (Snel) is geïnstalleerd. U kunt kiezen uit de volgende drie typen formatteren. <ul style="list-style-type: none"> <input type="checkbox"/> Niet Veilig (Snel): hiermee verwijdert u bestandsbeheer informatie voor gegevens op de harde schijf. Gebruik deze optie wanneer u de printer wilt gebruiken met een harde schijf die al voor andere printers is gebruikt. <input type="checkbox"/> Veilig (Snel): hiermee overschrijft u de volledige harde schijf met een willekeurig tekenpatroon. Gegevens worden grondiger verwijderd dan met de optie Niet Veilig (Snel). Met behulp van een speciaal hulpprogramma voor gegevensherstel, kunnen de gegevens echter worden hersteld. <input type="checkbox"/> Veilig (Opschonen): hiermee overschrijft u gegevens met willekeurige 00/FF/-gegevens en wordt vervolgens een controle uitgevoerd met behulp van een algoritme dat is gebaseerd op een standaard van het Amerikaanse Ministerie van Defensie (DoD5220-22m). Deze optie neemt het meeste tijd in beslag, maar is wel de veiligste methode om gegevens te verwijderen. Selecteer deze optie wanneer u vertrouwelijke gegevens moet wissen.
Std.inst. herstellen	Netwerkinstellingen, Alle instellingen herstellen

Voorraadstatus



Hiermee wordt de resterende hoeveelheid inkt of het modelnummer en de resterende ruimte in de onderhoudscassette weergegeven.

 wordt weergegeven wanneer de resterende hoeveelheid inkt bijna op is of de resterende ruimte in de onderhoudsdoos bijna vol is. Wanneer  wordt weergegeven, kunt u blijven afdrukken totdat een melding voor vervanging verschijnt. Zorg zo snel mogelijk voor nieuwe cartridges of een nieuwe onderhoudscassette.

Onderhoud

Instellingsitem	Instelling/aanvullende uitleg
PrintkopControle spuitm.	Selecteer de papierinvoermethode om het spuitkanaaltjespatroon af te drukken. Raadpleeg de volgende informatie over het spuitkanaaltjespatroon.  "PrintkopControle spuitm." op pagina 119

Menulijst

Instellingsitem	Instelling/aanvullende uitleg
De printkop reinigen	Hiermee wordt de geselecteerde kleur gereinigd. Voer dit alleen uit bij verstopte spuitkanaaltjes.  "De printkop reinigen" op pagina 121
Krachtige reiniging	Hiermee wordt de geselecteerde kleur gereinigd. Voer dit alleen uit wanneer de spuitkanaaltjes nog steeds verstopt zijn nadat u normale reiniging van de printkop meerdere keren hebt uitgevoerd.  "De printkop reinigen" op pagina 121
Stukjes papier verwijderen	Hiermee worden stukjes papier uit de printer verwijderd.
Inkt vervangen	Hiermee worden de resterende hoeveelheid inkt en het modelnummer van de cartridge weergegeven. Druk op How to... (Hoe...) om de instructies voor vervanging op het scherm weer te geven.
Onderhoudscassette vervangen	Hiermee worden de resterende hoeveelheid ruimte en het modelnummer van de onderhoudscassette weergegeven. Druk op How to... (Hoe...) om de instructies voor vervanging op het scherm weer te geven.
Mes vervangen	U kunt het mes vervangen. Druk op How to... (Hoe...) om de instructies voor vervanging op het scherm weer te geven.
Afsnijdpositie aanpassen	-3,0 tot +3,0
SpectroProofer-correcties	Dit wordt alleen weergegeven wanneer een SpectroProofer is geïnstalleerd.
Onderdelen reinigen	
Printkop reinigen	U kunt de printkop reinigen. Druk op Start (Starten) om de printkop naar de reinigingspositie te verplaatsen.
Gebied rond de kappen reinigen	U kunt het gebied rond de kappen reinigen. Druk op Start (Starten) om de printkop naar de reinigingspositie te verplaatsen.
Vervoeren of Opslaan	
Langdurige opslag	Druk op Start (Starten) om inkt te verwijderen. Wanneer de inkt is verwijderd, wordt de printer automatisch uitgeschakeld.
Vervoeren tussen gebruikers	Druk op Start (Starten) om inkt te verwijderen. Wanneer de inkt is verwijderd, wordt de printer automatisch uitgeschakeld.
Inkt verwijderen/laden	Hiermee wordt inkt in de printer geladen nadat inkt is verwijderd. Automatisch, PS3

Taal selecteren

U kunt een taal selecteren die op het bedieningspaneel wordt weergegeven. Kies een van de volgende talen.

Menulijst

Nederlands, Engels, Frans, Duits, Italiaans, Japans, Koreaans, Portugees, Russisch, Vereenvoudigd Chinees, Spaans, Traditioneel Chinees

Informatie controleren

Instellingsitem	Instelling/aanvullende uitleg
Firmwareversie	Hiermee worden de firmwareversies van de printer, de Adobe PS3-uitbreidingseenheid, de SpectroProofer Mounter, ILS30EP en de automatische opvangseenheid weergegeven.
Harde schijf	Hiermee wordt de verbindingstatus van de harde schijf weergegeven.
Adobe PS3-uitbreidingseenheid	Hiermee wordt de verbindingstatus van de Adobe PS3-uitbreidingseenheid weergegeven.
SpectroProofer	Serienummer kalibratietegel, Apparaattemperatuur, Luchttemperatuur, Achtergrondkleur Dit wordt alleen weergegeven wanneer een SpectroProofer is geïnstalleerd.
Automatische opvangseenheid	Dit wordt alleen weergegeven wanneer een automatische opvangseenheid is geïnstalleerd.
Plaatopening bij laatste afdruk	Hiermee wordt de plaatopening tijdens de laatste keer afdrukken weergegeven.
Netwerk	U kunt de status van de LAN-verbinding weergegeven en een statusblad afdrukken.

Onderhoud

Onderhoud

Printkoponderhoud

U moet wellicht onderhoud uitvoeren aan de printkop als er witte lijnen ontstaan in de afdrukken of als u merkt dat de afdrukkwaliteit achteruit gaat.

Onderhoudswerkzaamheden

U kunt de volgende functies voor printeronderhoud uitvoeren om de printkop permanent in een goede conditie te houden en zo verzekerd te zijn van de beste afdrukkwaliteit. Zorg voor correct onderhoud afhankelijk van de afdrukresultaten en de situatie.

Aut. reinigen

Wanneer dit is ingesteld op Aan, wordt automatisch gecontroleerd op verstopte spuitkanaaltjes en worden deze gereinigd als ze verstopt zijn.

Opmerking:

- Met deze functie kan niet worden gegarandeerd dat alle verstopte spuitkanaaltjes worden gedetecteerd.
- Bij het detecteren van verstopte spuitkanaaltjes wordt een kleine hoeveelheid inkt verbruikt.
- Bij het uitvoeren van een automatische reiniging wordt inkt verbruikt.

U kunt het tijdstip voor de spuitkanaaltjescontrole wijzigen in Aut. reinigen. Stel dit in op Aan als u geen automatische reiniging wilt uitvoeren.

 [“Algemene instellingen” op pagina 110](#)

Opmerking:

Ook wanneer Aut. Reinigen is ingesteld op Uit, kan de automatische reiniging worden uitgevoerd voor een goede afdrukkwaliteit.

PrintkopControle spuitm.

Druk een spuitkanaaltjespatroon af om te controleren op verstopte spuitkanaaltjes als u de printer gedurende langere tijd niet hebt gebruikt of voordat u een belangrijke afdraktaak uitvoert. Bekijk het afgedrukte spuitkanaaltjespatroon en reiniging de printkop als u vage of ontbrekende gebieden waarneemt.

 [“PrintkopControle spuitm.” op pagina 119](#)

De printkop reinigen

Gebruik dit als u vage of ontbrekende gebieden waarneemt in afdrukken. Op deze manier reinigt u de printkop en verbetert u de afdrukkwaliteit. U kunt kiezen uit twee reinigingsmethoden, afhankelijk van de benodigde mate van reiniging: normale printkopreiniging en krachtige printkopreiniging.

 [“De printkop reinigen” op pagina 121](#)

Normaal gesproken voert u een normale printkopreiniging uit. Als de spuitkanaaltjes nog steeds verstopt zijn nadat u de normale printkopreiniging meerdere keren hebt uitgevoerd, voert u een krachtige reiniging uit.

De positie van de printkop aanpassen

Pas de positie van de printkop aan wanneer lijnen verkerd zijn uitgelijnd of wanneer de afdrukresultaten korrelig lijken. Met Printkop uitlijnen wordt een onjuiste uitlijning tijdens het afdrukken gecorrigeerd.

 [“Printkop uitlijnen” op pagina 123](#)

De papiertoevoer aanpassen (Papiertoev. aanpass.)

Gebruik deze instelling als u problemen met streepvorming (horizontale strepen of ongelijkmatige kleuren) in het normale afdrukgebied (bij losse vellen het gebied zonder een strook van 1 tot 2 cm onderaan het papier) niet kunt oplossen, zelfs niet na reiniging of uitlijning van de printkop.



 [“Papiertoev. aanpass.” op pagina 126](#)

PrintkopControle spuitm.

U kunt een spuitkanaaltjescontrole uitvoeren vanaf een computer of met het bedieningspaneel van de printer.

Onderhoud

Op de printer

- 1 Zorg ervoor dat er rolpapier of een vel papier van A4-formaat of groter in de printer is geladen.
 -  “Rolpapier laden en verwijderen” op pagina 23
 -  “Losse vellen laden en verwijderen” op pagina 29
- 2 Kies een papiersoort die overeenkomt met het papier in de printer.
 -  “Instelling geladen papier” op pagina 31
- 3 Druk op **Menu — Onderhoud — PrintkopControle spuitm.**
- 4 Druk op **Start** om een controlepatroon af te drukken.
- 5 Bekijk het afgedrukte controlepatroon en raadpleeg het volgende gedeelte.

Voorbeeld van schone spuitkanaaltjes

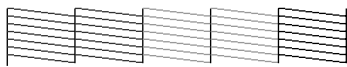

Als geen van de patronen ontbreken, zijn de spuitkanaaltjes van de printkop niet verstopt. Raak om de spuitkanaaltjescontrole te beëindigen.

Voorbeeld van verstopte spuitkanaaltjes

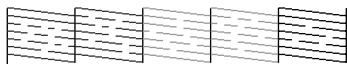

Als er stukken ontbreken in het spuitkanaaltjespatroon, drukt u op om de printkop te reinigen.



- 6 Selecteer de rij met spuitkanaaltjes die u wilt reinigen en druk op **OK**.
De reiniging wordt gestart. De reiniging duurt ongeveer 4 tot 9 minuten.
- 7 Volg de instructies op het scherm om een spuitkanaaltjespatroon af te drukken en inspecteer de resultaten om te bepalen of het probleem is opgelost.

Vanaf de computer

Voor de uitleg in dit gedeelte wordt de Windows-printerdriver als voorbeeld gebruikt.

Gebruik Epson Printer Utility 4 voor Mac.

 “Functies van Epson Printer Utility 4” op pagina 64

- 1 Zorg ervoor dat er rolpapier of een vel papier van A4-formaat of groter in de printer is geladen.
 -  “Rolpapier laden en verwijderen” op pagina 23
 -  “Losse vellen laden en verwijderen” op pagina 29
- 2 Kies een papiersoort die overeenkomt met het papier in de printer.
 -  “Instelling geladen papier” op pagina 31
- 3 Klik op **Nozzle Check (Spuitkanaaltjes controleren)** op het tabblad **Utility (Hulpprogramma's)** in het scherm **Proprieties (Eigenschappen)** van de printerdriver (of **Printing preferences (Voorkeursinstellingen voor afdrukken)**).

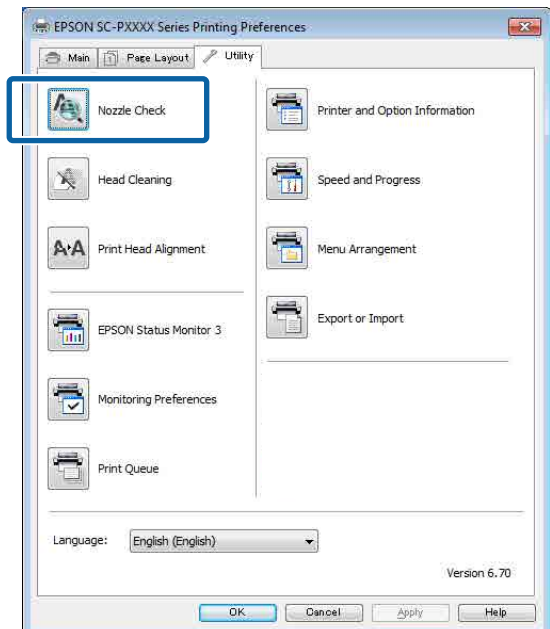

- 4 Klik op **Print (Afdrukken)**.
Het spuitkanaaltjespatroon wordt afgedrukt.

Onderhoud

5

Controleer het spuitkanaaltjespatroon.

Als er geen probleem is: klik op **Finish (Voltooien)**.

Als er een probleem is: klik op **Clean (Reinigen)**.

Wacht bij het afdrukken van een spuitkanaaltjespatroon tot het afdrukken van het patroon volledig is voltooid voordat u gaat afdrukken of de printkop gaat reinigen.

De printkop reinigen

Een printkopreiniging kan worden uitgevoerd vanaf de computer en op de printer zelf, maar de procedure verschilt. Dit wordt hieronder uitgelegd.

Op de printer

U kunt twee verschillende sterktes voor reiniging selecteren.

 [“Op de printer” op pagina 121](#)

Vanaf de computer

 [“Vanaf de computer” op pagina 122](#)

Opmerkingen over Printkop reinigen

Tijdens een printkopreiniging wordt inkt verbruikt.

Reinig de printkop alleen als de afdrukkwaliteit afneemt, bijvoorbeeld als de afdruk niet helemaal scherp is of als er kleuren niet kloppen of ontbreken.

Wanneer alle spuitkanaaltjes worden gereinigd, worden alle kleuren inkt gebruikt.

Zelfs wanneer u uitsluitend zwarte inkt gebruikt voor zwart-witafdrukken, wordt ook kleureninkt gebruikt.

Houd een nieuwe onderhoudscassette bij de hand voor het geval er onvoldoende ruimte vrij is.

Als u de kopreiniging meerdere keren in een korte periode herhaalt, kan de inkt in de onderhoudscassette snel vol raken, omdat inkt niet snel uit de onderhoudscassette verdampst.

Bij Krachtige reiniging wordt veel meer inkt verbruikt dan bij Printkop reinigen in het menu Onderhoud.

Kijk op voorhand goed naar de resterende hoeveelheid inkt en leg voordat u met de reiniging begint een nieuwe cartridge klaar als de inkt bijna op is.

Als na de spuitkanaaltjes na Krachtige reiniging nog steeds verstopt zijn, schakelt u de printer uit en wacht u tot de volgende dag of langer.

De mogelijkheid bestaat dat de ingedroogde inkt loskomt.

Zijn de spuitkanaaltjes daarna nog steeds verstopt, dan neemt u contact op uw leverancier of de ondersteuning van Epson.

Op de printer

Lees de volgende informatie voordat u deze procedure start:

 [“Opmerkingen over Printkop reinigen” op pagina 121](#)

1

Selecteer **Menu — Onderhoud — Printkop reinigen** op het bedieningspaneel.

2

Selecteer reeksen spuitkanaaltjes om schoon te maken.

Selecteer de kleurenparen met vage of ontbrekende segmenten in het spuitkanaaltjespatroon.

3

Druk op OK om het reinigen te starten.

De printkopreiniging duurt ongeveer 4 tot 9 minuten.

Opmerking:

*Hoe meer kleurenparen zijn geselecteerd, hoe langer de reiniging duurt. Afhankelijk van de status van de spuitkanaaltjes en de instelling **Max. herhaling automatisch reinigen** kan dit tot wel 32 minuten duren.*

Een bevestiging verschijnt na afloop van het reinigen.

Onderhoud

- 4** Druk op **Ja** om een controlepatroon af te drukken en op verstoppingen te controleren.

Als u **Spuikanaaltjescontr** niet wilt uitvoeren, drukt u op **Nee** om af te sluiten.

Herhaal stap 1 t/m 3 meerdere keren als de spuitkanaaltjes nog steeds verstopt zijn. Raadpleeg de volgende informatie om **Krachtige reiniging** uit te voeren wanneer de spuitkanaaltjes nog steeds verstopt zijn nadat u de reiniging meerdere keren hebt uitgevoerd.

Krachtige reiniging

Lees de volgende informatie voordat u deze procedure start:

 [“Opmerkingen over Printkop reinigen” op pagina 121](#)

- 1** Selecteer **Menu — Onderhoud — Krachtige reiniging** op het bedieningspaneel.
- 2** Selecteer de reeksen spuitkanaaltjes voor Krachtige reiniging.
Selecteer de kleurenparen met vage of ontbrekende segmenten in het spuitkanaaltjespatroon.
- 3** Druk op de knop **OK** om Krachtige reiniging te starten.
Krachtige reiniging duurt ongeveer 8 minuten.

Opmerking:

Hoe meer kleurenparen zijn geselecteerd, hoe langer de reiniging duurt. Afhankelijk van de status van de spuitkanaaltjes kan dit oplopen tot ongeveer 32 minuten.

Wanneer Krachtige reiniging is voltooid, keert u terug naar het scherm dat voor de reiniging werd weergegeven.

- 4** Druk op **Ja** om een controlepatroon af te drukken en op verstoppingen te controleren.
Als u geen spuitkanaaltjescontrole wilt uitvoeren, drukt u op **Nee** om af te sluiten.

Vanaf de computer

Lees de volgende informatie voordat u deze procedure start:

 [“Opmerkingen over Printkop reinigen” op pagina 121](#)

Voor de uitleg in dit gedeelte wordt de Windows-printerdriver als voorbeeld gebruikt.

Gebruik Epson Printer Utility 4 voor Mac.

 [“Epson Printer Utility 4 gebruiken” op pagina 64](#)

- 1** Klik op **Head Cleaning (Printkop reinigen)** op het tabblad **Utility (Hulpprogramma's)** in het scherm **Properties (Eigenschappen)** van de printerdriver (of **Printing preferences (Voorkeursinstellingen voor afdrukken)**).

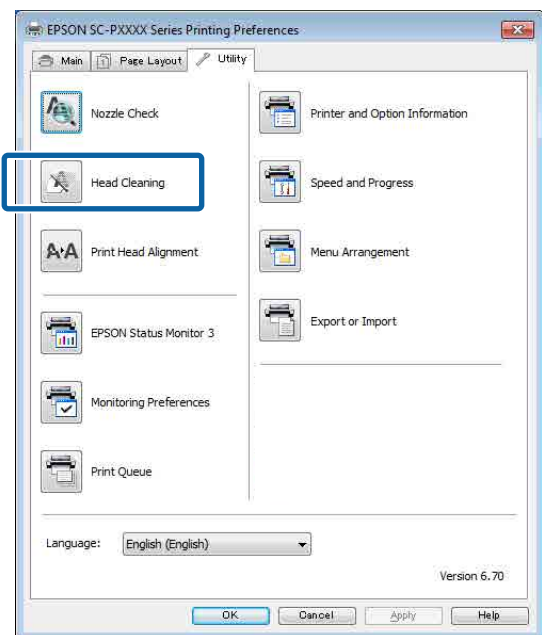

Selecteer **Clean All Colors (Alle kleuren reinigen)** om alle printkoppen (spuitkanaaltjes) te reinigen.

Wanneer u **Auto Select (Automatisch selecteren)** selecteert, wordt een spuitkanaaltjescontrole uitgevoerd en worden alleen de verstopte printkoppen (spuitkanaaltjes) gereinigd. De reiniging wordt niet uitgevoerd als de printkoppen (spuitkanaaltjes) niet verstopt zijn.

Onderhoud

2 Klik op **Start (Starten)**.

Het reinigen van de printkoppen wordt gestart. Dit duurt ongeveer 4 tot 9 minuten.

Opmerking:

Wanneer **Automatisch controleren** is ingesteld op **Aan**, worden de spuitkanaaltjes na de printkopreiniging gecontroleerd. Als er een verstopping wordt vastgesteld, wordt een automatische reiniging uitgevoerd. Afhankelijk van de status van de spuitkanaaltjes en de instelling **Max. herhaling automatisch reinigen** kan dit tot wel 32 minuten duren.

3 Klik op **Print Nozzle Check Pattern (Spuitkanaaltjespatroon afdrukken)**.

Bevestig het spuitkanaaltjespatroon.

Als het spuitkanaaltjespatroon vage of ontbrekende segmenten vertoont, klikt u op **Cleaning (Bezig te reinigen.)**.

Als de spuitkanaaltjes nog steeds verstopt zijn nadat u de reiniging meerdere keren hebt uitgevoerd, selecteert u **Zwaar** bij **Printkop reinigen** op het bedieningspaneel van de printer.

 [“Op de printer” op pagina 121](#)

Printkop uitlijnen

Als lijnen verkeerd zijn uitgelijnd of afdrukresultaten korrelig zijn, voert u Printkop uitlijnen uit.

De printkop beweegt tijdens het afdrukken naar links en rechts en brengt inkt aan. Aangezien er een korte afstand (opening) tussen het papieroppervlak en de printkop is, kan onjuiste uitlijning optreden als gevolg van de papierdikte, veranderingen in temperatuur of luchtvochtigheid, of interne inertie wanneer de printkop beweegt.

Selecteer Uitlijning Uni-D of Uitlijning Bi-D.

Naam item	Uitleg
Uitlijning Uni-D	Hiermee worden verschillen in de afdrukpositie voor unidirectioneel afdrukken voor alle kleuren aangepast.
Uitlijning Bi-D	Hiermee worden verschillen in de afdrukpositie voor bidirectioneel afdrukken voor alle kleuren aangepast.

U kunt in elk menu ook automatische uitlijning en handmatige uitlijning selecteren.

- Automatische uitlijning
We raden deze methode gewoonlijk aan, omdat deze zelden problemen oplevert en gemakkelijk uit te voeren is. De hele procedure duurt ongeveer 9 tot 35 minuten. De benodigde tijd hangt af van het geselecteerde menu.
- Handmatige uitlijning
Gebruik deze optie als automatische uitlijning niet mogelijk is of als u bij gebruik van de optie Automatisch niet tevreden bent met de resultaten. Controleer de uitlijningspatronen die op het papier zijn afgedrukt visueel en voer de optimale aanpassingswaarden in.

Opmerkingen over Printkop uitlijnen

De aanpassingen worden gemaakt op basis van het papier dat in de printer is geladen.

Controleer of het papier juist is geladen en dat **Papiertype selecteren** is geselecteerd.

 [“Rolpapier laden en verwijderen” op pagina 23](#)

 [“Losse vellen laden en verwijderen” op pagina 29](#)

Vergeet bij het uitlijnen met gebruik van in de handel verkrijgbaar papier niet het aangepaste papier van tevoren te registreren.

 [“Vóór afdrukken op in de handel verkrijgbaar papier” op pagina 173](#)

Controleer of er geen spuitkanaaltjes verstopt zijn.

Als er spuitkanaaltjes verstopt zijn, wordt de uitlijning mogelijk niet goed uitgevoerd. Druk het spuitkanaaltjespatroon af, voer een visuele inspectie uit en reinig indien nodig de printkop.

 [“PrintkopControle spuitm.” op pagina 119](#)

Automatische uitlijning kan niet worden uitgevoerd bij gebruik van het volgende papier.

- Gewoon papier
- Enhanced Matte Poster Board (Posterboard mat extra)
- Transparant of gekleurd papier

Onderhoud

Voer een handmatige uitlijning uit bij gebruik van deze papiersoorten.

 [“De positie van de printkop aanpassen” op pagina 124](#)

Zorg er bij een automatische uitlijning voor dat er geen licht van buitenaf (direct zonlicht) in de printer schijnt.

De sensoren van de printer lezen het uitlijningspatroon dan mogelijk niet goed af. Voer een handmatige uitlijning uit als automatische uitlijning niet mogelijk is, ook als er geen licht van buitenaf in de printer schijnt.

 [“De positie van de printkop aanpassen” op pagina 124](#)

De positie van de printkop aanpassen

Lees de volgende informatie voordat u deze procedure start:

 [“Opmerkingen over Printkop uitlijnen” op pagina 123](#)

1 Zorg ervoor dat er rolpapier of een los vel papier van 388 mm of groter in de printer is geladen.

 [“Rolpapier laden en verwijderen” op pagina 23](#)

 [“Losse vellen laden en verwijderen” op pagina 29](#)

Vergeet bij het uitlijnen met gebruik van in de handel verkrijgbaar papier niet het aangepaste papier van tevoren te registreren.

 [“Vóór afdrukken op in de handel verkrijgbaar papier” op pagina 173](#)

2 Kies een papiersoort die overeenkomt met het papier in de printer.

 [“Instelling geladen papier” op pagina 31](#)

3 Selecteer **Menu — Papierinstelling — Geladen papier — Afdrukafstellingen — Printkoppen aanpassen** op het bedieningspaneel.

4

Selecteer **Uitlijning Uni-D** of **Uitlijning Bi-D**.

Naam item	Uitleg
Uitlijning Uni-D	Hiermee worden verschillen in de afdrukpositie voor unidirectioneel afdrukken aangepast. De hele procedure duurt ongeveer 25 tot 35 minuten. De benodigde tijd hangt af van het geselecteerde menu.
Uitlijning Bi-D	Hiermee worden verschillen in de afdrukpositie voor bidirectioneel afdrukken aangepast. De hele procedure duurt ongeveer 9 tot 13 minuten. De benodigde tijd hangt af van het geselecteerde menu.

5

Selecteer **Automatisch** of **Handmatig**.

Ga naar stap 6 wanneer u **Automatisch** selecteert.

Ga naar stap 7 wanneer u **Handmatig** selecteert.

Naam item	Uitleg
Auto	De sensor leest het uitlijningspatroon dat op het papier is afgedrukt. De optimale aanpassingswaarde wordt automatisch vastgelegd in de printer. Deze methode wordt normaal gesproken aanbevolen.
Handmatig	Controleer de uitlijningspatronen die op het papier zijn afgedrukt visueel en voer de optimale aanpassingswaarden in. Gebruik deze optie als automatische uitlijning niet mogelijk is of als u bij gebruik van de optie Automatisch niet tevreden bent met de resultaten.

6

Druk op **Start** om de positie van de printkop aan te passen.

De sensor leest het uitlijningspatroon tijdens het afdrukken. De optimale aanpassingswaarde wordt automatisch vastgelegd in de printer.

Wanneer de uitlijning is voltooid, keert u terug naar het scherm dat voor de printkopuitlijning werd weergegeven. Controleer het uitlijningsresultaat op korreligheid of verkeerde uitlijning.

Voer de aanpassing handmatig uit als u niet tevreden bent met de resultaten van de aanpassing.

Onderhoud

7 Druk op **Start** om de positie van de printkop aan te passen.

Het uitlijningspatroon wordt op het geladen papier afgedrukt.

Opmerking:

Bij losse vellen worden meerdere uitlijningspatronen afgedrukt. Laad het volgende vel papier wanneer het eerste vel is afgedrukt.

8 Controleer het afgedrukte uitlijningspatroon en voer vervolgens de instelwaarde op het bedieningspaneel in.

Uitlijning Uni-D

(1) Controleer de uitlijningspositie voor #1 VLM1.

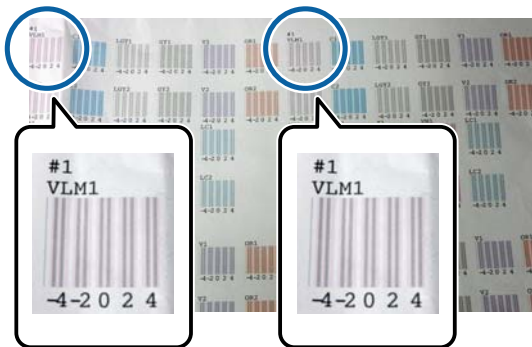

In bovenstaande foto ziet u #1 VLM1 op twee plekken. Het nummer dat wordt afgedrukt, is echter afhankelijk van de papierbreedte.

(2) Noteer de nummers van de patronen met de minste witte lijnen of waarin de afstand tussen de witte lijnen het meest evenredig is. In het volgende voorbeeld is "0" de beste keuze.

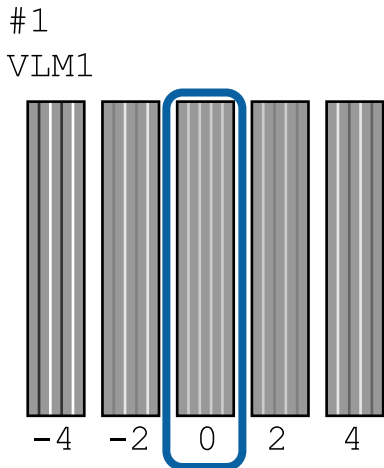

(3) Bereken de gemiddelde waarde van alle #1 VLM1-uitlijningspatronen.

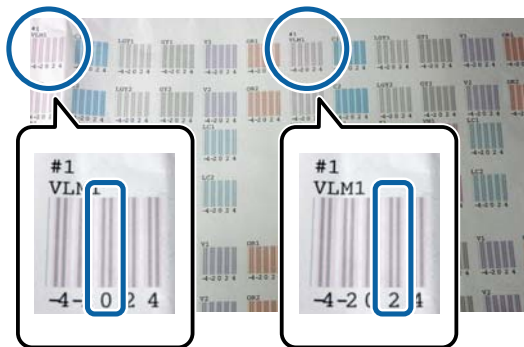

$$(0 + 2) / 2 = 1$$

Als het berekende getal geen geheel getal is, moet u het afronden naar het dichtstbijzijnde gehele getal.

$$(1 + 2) / 2 = 1,5 \rightarrow 2$$

(4) Voer de instelwaarde in op het bedieningspaneel.

(5) Volg de instructies op het bedieningspaneel om de instelwaarde voor alle kleuren op dezelfde manier in te voeren.

Uitlijning Bi-D

(1) Controleer de uitlijningspositie voor #1 A.

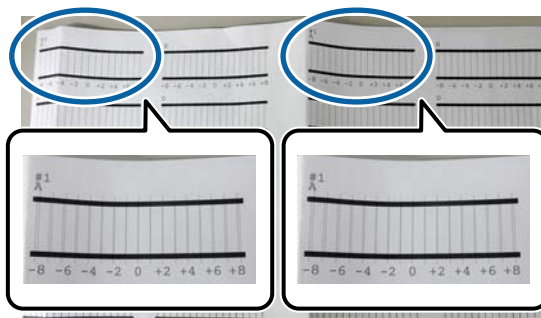

In bovenstaande foto ziet u #1 A op twee plekken. Het nummer dat wordt afgedrukt, is echter afhankelijk van de papierbreedte.

Onderhoud

(2) Noteer het getal van het patroon met de minste lijnen (de lijnen overlappen elkaar). In het volgende voorbeeld is "0" de beste keuze.

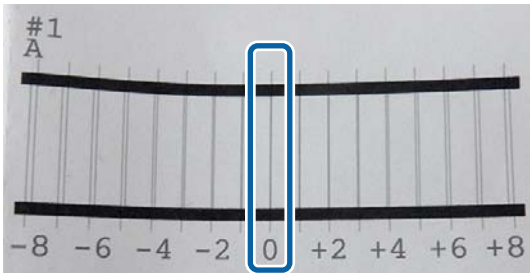

(3) Bereken de gemiddelde waarde van alle #1 A-uitlijningspatronen.

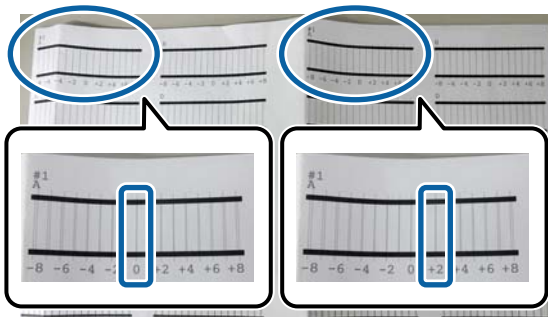

$$(0 + 2) / 2 = 1$$

Als het berekende getal geen geheel getal is, moet u het afronden naar het dichtstbijzijnde gehele getal.

$$(1 + 2) / 2 = 1,5 \rightarrow 2$$

(4) Voer de instelwaarde in op het bedieningspaneel.

(5) Volg de instructies op het bedieningspaneel om de instelwaarde voor alle kleuren op dezelfde manier in te voeren.

9

Nadat u de waarden voor alle kleuren hebt ingevoerd, keert u terug naar het scherm dat voor de printkopuitlijning werd weergegeven. Controleer het uitlijningsresultaat op korreligheid of verkeerde uitlijning.

Papiertoev. aanpass.

Gebruik deze instelling als u problemen met streepvorming (horizontale strepen of ongelijkmatige kleuren) in het normale afdrukgebied (bij losse vellen het gebied zonder een strook van 1 tot 2 cm onderaan het papier) niet kunt oplossen, zelfs niet na reiniging of uitlijning van de printkop.

Selecteer **Beeldnauwkeurigheid voorop** en **Lengtenauwkeurigheid voorop** om uit te lijnen. We raden normaal gesproken **Beeldnauwkeurigheid voorop** aan voor de uitlijning.

Beeldnauwkeurigheid voorop

De uitlijningspatronen worden afgedrukt. Controleer de uitlijningspatronen en voer aanpassingen door. Deze optie is geschikt voor het afdrukken van afbeeldingen waarbij de nadruk op de beeldkwaliteit moet liggen.

Lengtenauwkeurigheid voorop

Hiermee worden de meetpunten afgedrukt. Meet de afstand voor de meetpunten en pas deze aan. Deze optie is geschikt voor het afdrukken van afbeeldingen waarbij de nadruk op afmetingen en lengte moet liggen, zoals CAD.

Papiertoev. Aanpass. selecteren

1

Laad het papier.

Laad papier dat 400 mm breed en 560 mm lang is.

 ["Rolpapier laden en verwijderen" op pagina 23](#)

 ["Losse vellen laden en verwijderen" op pagina 29](#)

Vergeet bij het uitlijnen met gebruik van in de handel verkrijgbaar papier niet het aangepaste papier van tevoren te registreren.

 ["Vóór afdrukken op in de handel verkrijgbaar papier" op pagina 173](#)

2

Kies een papiersoort die overeenkomt met het papier in de printer.

 ["Instelling geladen papier" op pagina 31](#)

Onderhoud

- 3 Selecteer **Menu — Papierinstellingen — Geladen papier — Afdrukafstellingen — Printkoppen aanpassen** op het bedieningspaneel.
- 4 Selecteer **Beeldnauwkeurigheid voorop** of **Lengtenauwkeurigheid voorop**.
- 5 Druk op de knop **Start** om een uitlijningspatroon of meetpunten af te drukken.
- 6 Controleer het afgedrukte uitlijningspatroon of de afgedrukte meetpunten en voer vervolgens de instelwaarde op het bedieningspaneel in.

Beeldnauwkeurigheid voorop

(1) Controleer het uitlijningspatroon. Zoek het patroon met de minste zichtbare lijnen en noteer het nummer van het patroon. In de volgende illustratie heeft "0" bijvoorbeeld de minste lijnen. Voer "0" in op het bedieningspaneel en druk op **OK**.

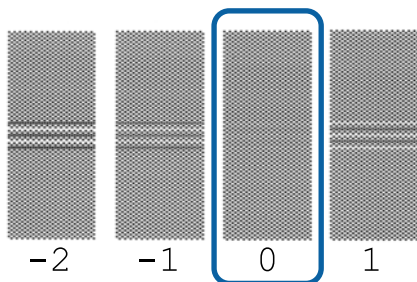

- (2) Het tweede uitlijningspatroon wordt afgedrukt.
- (1) Controleer dit uitlijningspatroon op dezelfde manier.

Lengtenauwkeurigheid voorop

(1) Meet de afstand tussen de meetpunten met een liniaal. Gebruik een liniaal waarmee u tot op 0,5 mm kunt meten.

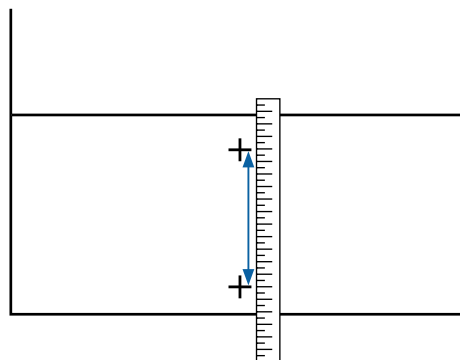

(2) Voer de meetpunten in op het bedieningspaneel en druk op **OK**.

Onderhoud

Verbruiksartikelen vervangen

Cartridges vervangen

Als een van de geïnstalleerde cartridges leeg is, kan niet worden afgedrukt.

Als de inkt in een cartridge op is tijdens het afdrukken, kunt u doorgaan met afdrukken na het vervangen de cartridge.

Als u blijft werken met inktcartridges die bijna leeg zijn, is het mogelijk dat u de inktcartridge moet vervangen tijdens het afdrukken. Als u de inktcartridge vervangt tijdens het afdrukken, kunnen de kleuren er anders uitzien, afhankelijk van de manier waarop de inkt droogt. Als u dergelijke problemen wilt vermijden, raden wij u aan de cartridge te vervangen voordat u het afdrukken start. U kunt de verwijderde inktcartridge in de toekomst nog steeds gebruiken tot de inktcartridge leeg is.

Ondersteunde cartridges

☞ [“Opties en verbruiksartikelen” op pagina 157](#)

Vervangen

De procedure is voor alle inktcartridges hetzelfde.

! Belangrijk:

Epson raadt het gebruik van originele Epson-cartridges aan. De kwaliteit of betrouwbaarheid van niet-originele inkt kan niet door Epson worden gegarandeerd. Het gebruik van niet-originele inkt kan schade veroorzaken die niet onder de garantie van Epson valt en kan er in bepaalde omstandigheden toe leiden dat het apparaat niet correct functioneert. Mogelijk wordt geen informatie over het inktpeil weergegeven. Het gebruik van niet-originele inkt wordt geregistreerd voor eventueel gebruik bij service en ondersteuning.

Opmerking:

U kunt de onderhoudscassette vervangen terwijl u de procedure op het scherm bekijkt. Als u de procedure op het scherm wilt bekijken, drukt u op **MENU** — **Onderhoud** — **Inkt vervangen** op het startscherm.

1 Open de inktklep.

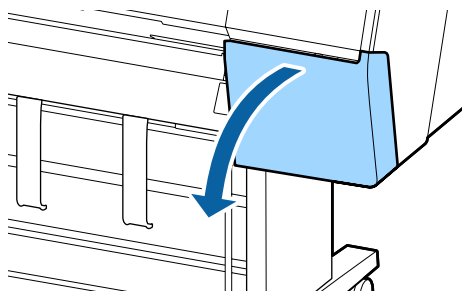

2 Trek de cartridge eruit.

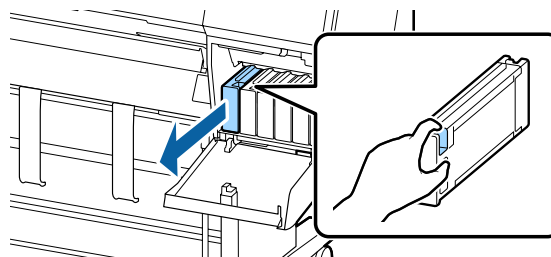

! Belangrijk:

Bij een verwijderde cartridge kan er inkt rond de poort voor de inktuitvoer zitten. Let erop dat u verder geen vlekken maakt bij het verwijderen van cartridges.

3 Haal de nieuwe cartridge uit de verpakking. Schud de cartridge 10 seconden 30 keer horizontaal heen en weer in bewegingen van zo'n 10 cm zoals in de illustratie is weergegeven.

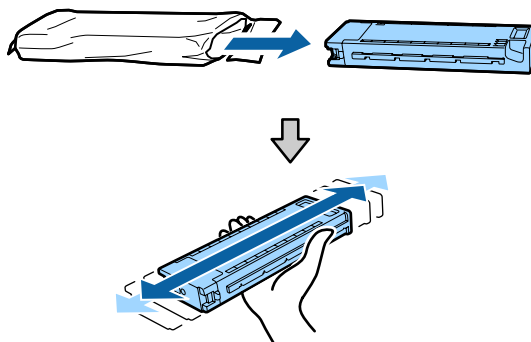

! Belangrijk:

Raak de IC-chip op de cartridges niet aan. Anders kunt u mogelijk niet meer normaal afdrukken.

Onderhoud

4 Druk de inktcartridge er stevig in.

De kleuraanduiding op de cartridge moet overeenkomen met de kleur van het etiket op de achterkant van de inktklep.

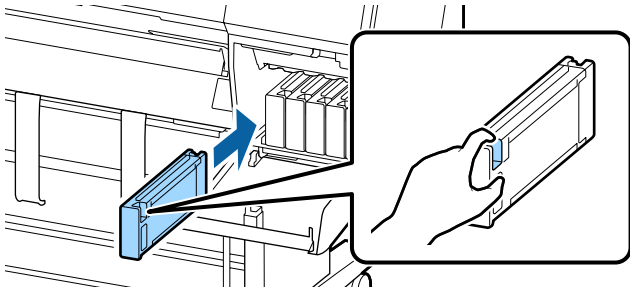

! **Belangrijk:**

Installeer alle cartridges. Als een van de sleuven leeg is, kunt u niet afdrukken.

5 Sluit de inktklep.

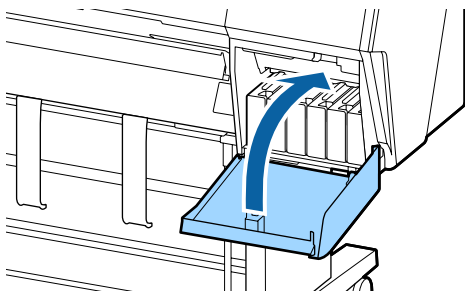

Maintenance Box (maintanance box) vervangen

Als het bericht **Te weinig ruimte** verschijnt, moet u de opgegeven Maintenance Box (maintanance box) vervangen.

Ondersteunde Maintenance Box (maintanance box)

 [“Opties en verbruiksartikelen” op pagina 157](#)

! **Belangrijk:**

Gebruik geen onderhoudscassettes die verwijderd zijn en gedurende langere tijd in de open lucht hebben gestaan. De inkt in de cassette is ingedroogd, waardoor er niet genoeg inkt meer kan worden geabsorbeerd.

Vervangen

De volgende informatie toont het aantal onderhoudscassettes en de plaatsingsposities.

SC-P9500 Series: 2 (links en rechts)

SC-P7500 Series: 1 (alleen rechts)

Vervang de Maintenance Box (maintanance box) aan de kant waarvoor het bericht **Te weinig ruimte** wordt weergegeven. De vervangingsprocedure is voor beide zijden hetzelfde. Herhaal stap 2 t/m 5 als u beide boxes moet vervangen.

! **Belangrijk:**

Vervang de Maintenance Box (maintanance box) niet tijdens het afdrukken. Er kan inkt lekken.

Opmerking:

U kunt de onderhoudscassette vervangen terwijl u de procedure op het scherm bekijkt. Als u de procedure op het scherm wilt bekijken, drukt u op **MENU** — **Onderhoud** — **Onderhoudsdoos vervangen** op het startscherm.

1

Haal de nieuwe onderhoudscassette uit de verpakking.

2

Verwijder de onderhoudscassette zonder deze te kantelen.

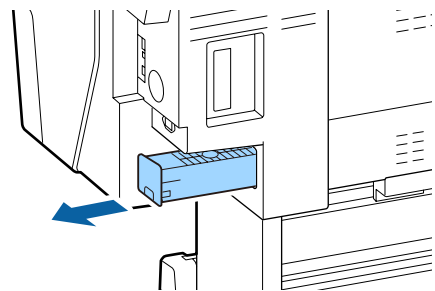

Onderhoud

- 3** Plaats de gebruikte onderhoudscassette in de doorzichtige zak die met de nieuwe onderhoudscassette is meegeleverd en zorg er voor dat de rits goed is gesloten.

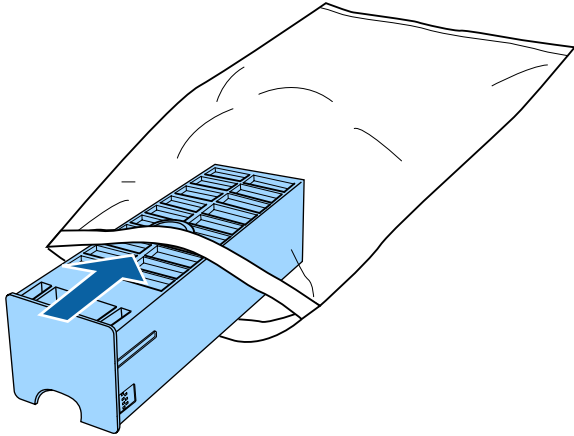

- 4** Plaats de nieuwe onderhoudscassette.

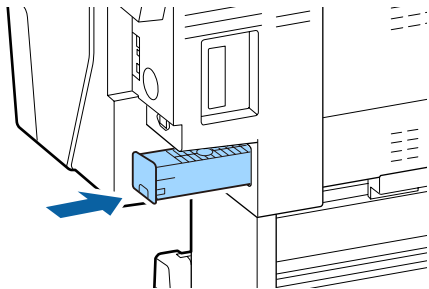

! **Belangrijk:**

Raak de IC-chip op de onderhoudscassette niet aan. Anders drukt de printer mogelijk niet meer naar behoren af.

Het mes van het snijmechanisme vervangen

Vervang het mes als het papier niet goed wordt afgesneden.

Ondersteund mes

[“Opties en verbruiksartikelen” op pagina 157](#)

Vervang het snijmechanisme (mes) met een kruiskopschroevendraaier. Zorg ervoor dat u een kruiskopschroevendraaier bij de hand hebt wanneer u het mes wilt vervangen.

! **Belangrijk:**

Zorg ervoor dat het mes niet wordt beschadigd. Als het mes valt of tegen een hard voorwerp stoot, kan er een stukje afbreken.

Wanneer de SpectroProofer Mounter (optie) is geïnstalleerd

U kunt de kap van het snijmechanisme niet openen als de SpectroProofer Mounter is geïnstalleerd. Verwijder de SpectroProofer Mounter voordat u het mes vervangt en installeer deze daarna opnieuw. Raadpleeg voor verwijdering de handleiding die bij de Mounter is geleverd en volg de procedure in omgekeerde volgorde om de Mounter opnieuw te installeren.

“SpectroProofer Mounter 24"/44” Installatiehandleiding” (boekje)

- 1** Verwijder al het papier uit de printer.

[“Rolpapier verwijderen” op pagina 28](#)

[“Losse vellen en posterboard verwijderen” op pagina 30](#)

- 2** Druk op het startscherf op **Menu** — **Onderhoud** — **Mes vervangen**.

- 3** Druk op **Start** om het mes naar de vervangingspositie te verplaatsen.

- 4** Duw het handvat op de kap van het snijmechanisme omlaag en trek het naar u toe om de kap te verwijderen.

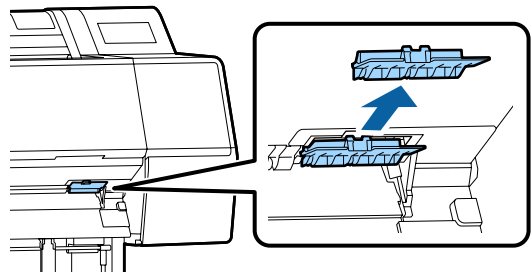

Onderhoud

- 5** Draai de schroef waar het mes mee vastzit los met een kruiskopschroevendraaier.

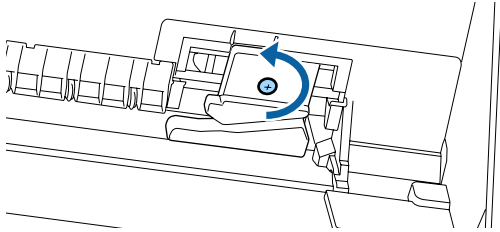

- 6** Verwijder het oude snijmechanisme uit de printer.



Let op:

Zorg ervoor dat kinderen niet in de buurt van het mes kunnen komen. Het mes van het snijmechanisme kan letsel veroorzaken. Pas goed op bij het vervangen van het mes.

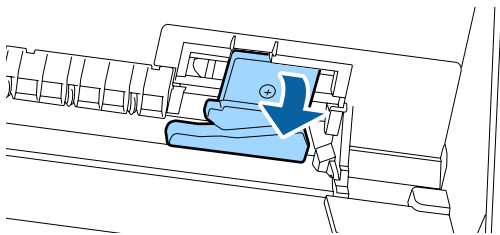

- 7** Installeer het nieuwe mes.
Steek aan de zijde van het mes een schroef in de opening in de printer.

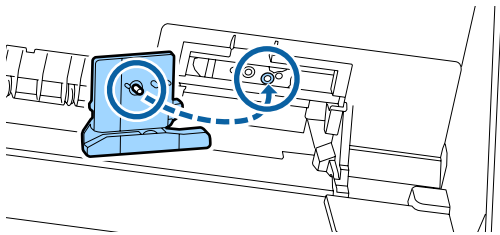

- 8** Draai de schroef met een kruiskopschroevendraaier aan, zodat het mes vastzit.

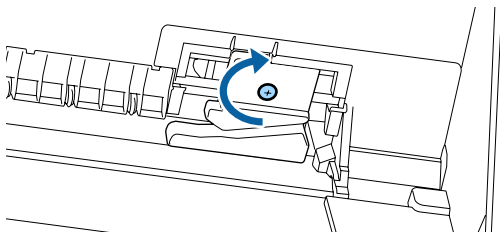

! **Belangrijk:**

Zet het snijmechanisme stevig vast om te voorkomen dat het mes iets verschuift of scheef komt te staan.

- 9** Plaats de onderzijde van de kap van het snijmechanisme op de juist plek en duw op de bovenzijde.

Druk erop totdat de kap op zijn plaats klikt.

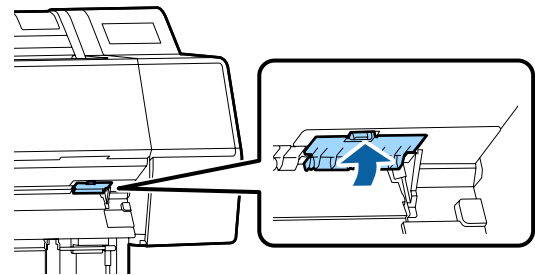

- 10** Druk op de knop OK nadat u het mes hebt vervangen.

Het mes keert terug naar de oorspronkelijke positie.

Vervanging van het mes is voltooid wanneer op het bedieningspaneel weer het scherm verschijnt dat vóór de vervanging werd weergegeven.

Onderhoud

De printer reinigen

Voor een optimale werking moet u de printer regelmatig reinigen (ongeveer eenmaal per maand).

De buitenkant reinigen

- 1 Verwijder al het papier uit de printer.
- 2 Controleer of de printer is uitgeschakeld en het display uit is. Trek vervolgens de stekker uit het stopcontact.
- 3 Gebruik een zachte, schone doek om vuil en stof zorgvuldig te verwijderen.

Reinig met name de achterkant en zijkanten, zodat zich geen stof ophoopt. (In de illustratie hieronder is de printer weergegeven met een geplaatste Adobe PostScript 3-uitbreidingseenheid.)

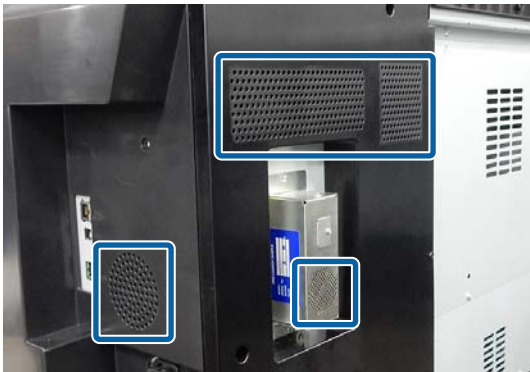

Als de printer bijzonder vuil is, bevochtigt u een doek in water dat een kleine hoeveelheid neutraal wasmiddel bevat en wringt u het vervolgens goed droog voordat u het gebruikt voor het schoonmaken van het printeroppervlak. Gebruik vervolgens een droge doek om resterend vocht af te drogen.

! **Belangrijk:**

Maak de printer nooit schoon met wasbenzine, thinner of alcohol. Deze stoffen kunnen verkleuring en vervorming veroorzaken.

Binnenkant reinigen

Reinig de aandrukrollen als afdrukken gevlekt of vuil zijn.

Verwijder inkt en papierdeeltjes die aan de degel zijn gehecht, omdat deze het papier vuil kunnen maken.

! **Belangrijk:**

Het niet verwijderen van stof en deeltjes van de degel kan verstopte spuitkanaaltjes of schade aan de printkop veroorzaken.

De rol reinigen

Volg de onderstaande stappen om de rol te reinigen door normaal papier in te voeren.

- 1 Schakel de printer in en laad deze met de breedste beschikbare rol papier.
[“Rolpapier laden en verwijderen” op pagina 23](#)
- 2 Druk op — **Vooruit**. Papier wordt doorgevoerd zolang de knop **Vooruit** wordt ingedrukt. Als het papier schoon naar buiten komt, is de reiniging voltooid.
- 3 Snij het papier af nadat het reinigen is voltooid.
Druk op — **Knippen** om het papier af te snijden.

De binnenkant van de printer reinigen

- 1 Controleer of de printer is uitgeschakeld en het display uit is. Trek vervolgens de stekker uit het stopcontact.
- 2 Laat de printer een minuut zo staan.

Onderhoud

- 3** Open het voorpaneel en veeg met een zachte, schone doek eventueel aanwezig stof of vuil uit de printer.

Veeg het gebied dat in de onderstaande illustratie in blauw wordt weergegeven grondig af. Veeg van boven naar beneden om te voorkomen dat u het vuil verspreidt. Als de printer bijzonder vuil is, bevochtigt u een doek in water dat een kleine hoeveelheid neutraal wasmiddel bevat en wringt u het vervolgens goed droog voordat u het gebruikt voor het schoonmaken van het printeroppervlak. Droog de binnenkant van de printer vervolgens met een droge, zachte doek.

! **Belangrijk:**

Raak bij het schoonmaken de rollen, de kussentjes voor randloos afdrucken en de inktslangen die in de volgende illustratie grijs zijn weergegeven niet aan. Anders kan een storing optreden of kunnen afdrucken vies worden.

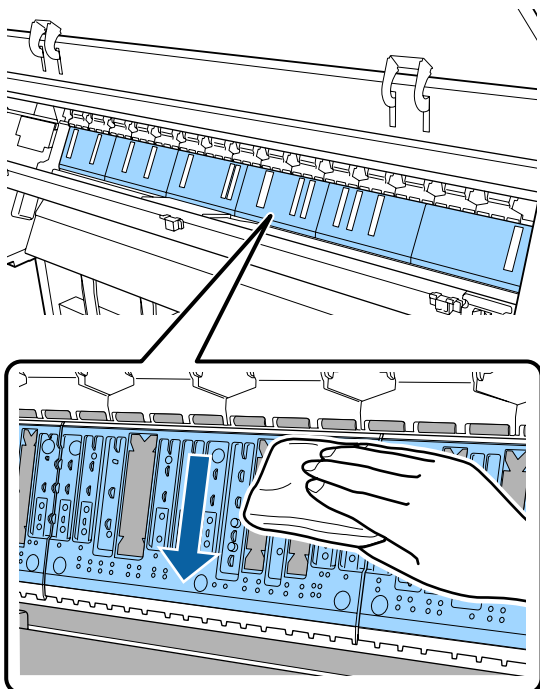

- 4** Als er zich papierdeeltjes (wit poeder) verzamelen op de degel, kunt u dit stof wegduwen met bijvoorbeeld een tandenstoker.

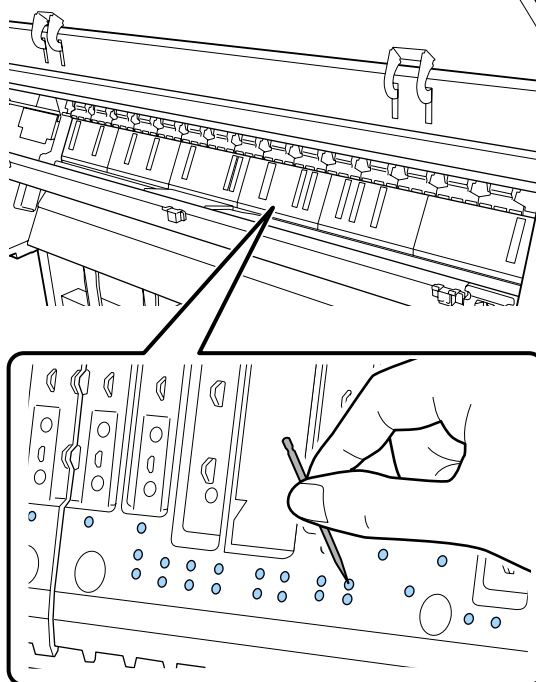

- 5** Gebruik een gewoon wattenstaafje om papierdeeltjes en stof uit de binnenste randen van de kussentjes voor randloos afdrucken te verwijderen, zoals hieronder is aangegeven.

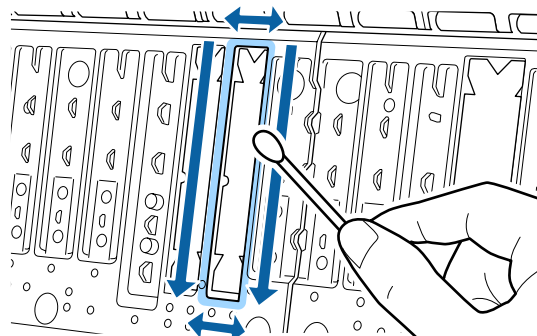

! **Belangrijk:**

Wrijf niet te hard over de kussentjes voor randloos afdrucken. Anders kunnen de kussentjes voor randloos afdrucken los- of omhoogkomen, waardoor een storing optreedt of papier vastloopt.

- 6** Sluit na reiniging het voorpaneel.

Problemen oplossen

Wat moet u doen als een bericht wordt weergegeven?

Als de printer een van de onderstaande berichten weergeeft, lees dan de geboden oplossing en neem de nodige stappen.

Meldingen	Oplossing
Fout SpectroProofer Raadpleeg de documentatie om het probleem op te lossen. NN (waarbij NN het foutnummer is)	De oplossing hangt af van het foutnummer. Zie de volgende tabel.  "Fout SpectroProofer" op pagina 134



Fout SpectroProofer

Als **Fout SpectroProofer** wordt weergegeven, kunt u de oplossing vinden aan de hand van de laatste twee cijfers van het foutnummer. Zie de handleiding van de Mounter voor meer informatie over het verwijderen, reinigen en installeren van de Mounter.

Als dit bericht opnieuw op het LCD-scherm komt, neemt u contact op met uw leverancier of de Epson-ondersteuning.

 Zie ["Hulp en ondersteuning" op pagina 183](#)

Problemen oplossen

Foutnummer	Oplossing
01	De Mounter is niet juist geïnstalleerd. Schakel de printer uit, verwijder de Mounter en installeer deze opnieuw.
13, 15	<p>Controleer de volgende punten.</p> <ul style="list-style-type: none"> <input type="checkbox"/> Is er een probleem met de achtergrondplaat? Verwijder de Mounter en controleer de achtergrondplaat. Plaats deze opnieuw als deze niet goed is aangebracht. Verwijder eventueel verpakkingsmateriaal of vreemde substanties tussen de platen die het afdrukmateriaal vasthouden en de achtergrondplaat. <input type="checkbox"/> Zijn er problemen met het bewegingsgebied van de wagen? Verwijder de Mounter en controleer de basis en de binnenkant. Verwijder eventueel verpakkingsmateriaal of vreemde substanties. <input type="checkbox"/> Zijn er problemen met de houder van de kalibratietegel? Verwijder de Mounter en controleer de houder van de kalibratietegel. Plaats deze opnieuw als deze niet goed is aangebracht. <input type="checkbox"/> Gebruikt u papier dat niet aan de toepasselijke specificaties voldoet? Gebruik geen papier dat niet door de Mounter wordt ondersteund.  "Ondersteund afdrukmateriaal" op pagina 161 <input type="checkbox"/> Wordt de printer gebruikt in een omgeving die niet aan de toepasselijke specificaties voldoet? Zorg ervoor dat u de printer, Mounter en het papier volgens de toepasselijke specificaties gebruikt. Raadpleeg de handleiding van de betreffende accessoire voor meer informatie over de aanbevolen omgevingsfactoren voor de Mounter en het papier. Aanbevolen omgeving voor de printer  "Specificaties" op pagina 181
80	<p>Controleer de volgende punten.</p> <ul style="list-style-type: none"> <input type="checkbox"/> Komen de nummers op de ILS30EP en het etiket van de kalibratietegel overeen? Verwijder de Mounter en controleer de ILS30EP en het etiket van de kalibratietegel. Als u meerdere ILS30EP-versies gebruikt, moet u ervoor zorgen dat u de versie installeert die overeenkomt met het nummer op de kalibratietegel. <input type="checkbox"/> Is de lens van de ILS30EP of de kalibratietegel vies? Raadpleeg de handleiding van de Mounter voor informatie over het reinigen van onderdelen.
Voor andere nummers dan hierboven	<p>Noteer het weergegeven nummer en neem voor hulp contact op met de klantenservice. Als de klantenservice voor uw regio niet hieronder wordt vermeld, neemt u contact op met de leverancier bij wie u het product hebt aangeschaft.</p> <p> Zie "Hulp en ondersteuning" op pagina 183</p>

Problemen oplossen

Wanneer een onderhoudsverzoek of bel service wordt weergegeven

Foutberichten	Oplossing
<p>Onderhoud: Vervang onderdeel binnenkort/Vervang onderdeel nu XXXXXXXX</p>	<p>Een van de printeronderdelen heeft bijna het einde van de levensduur bereikt. Neem contact op met uw leverancier of de Epson-ondersteuning en vermeld de aangegeven code.</p> <p>U kunt deze foutmelding pas wissen wanneer het onderdeel wordt vervangen. Bel Service wordt weergegeven als u de printer blijft gebruiken.</p>
<p>Serviceaanvraag XXXX Fout XXXX Zet het toestel uit en weer aan. Als dit niet helpt, noteer dan de code en bel service.</p>	<p>Een serviceaanvraag doet zich voor in de volgende gevallen:</p> <ul style="list-style-type: none"> <input type="checkbox"/> Stroomkabel niet goed aangesloten <input type="checkbox"/> Fout opgetreden die niet kan worden verholpen <p>Wanneer wordt gemeld dat u een serviceaanvraag moet indienen, houdt de printer automatisch op met afdrukken. Zet de printer uit, trek de stekker uit het stopcontact (trek de kabel ook uit de printer) en sluit de kabel weer aan. Zet de printer aan. Doe dit eventueel meerdere keren.</p> <p>Als dezelfde serviceaanvraag op het display wordt weergegeven, neemt u contact op met de leverancier of Epson-ondersteuning voor assistentie. Geef de code van de serviceaanvraag door (XXXX).</p>

Problemen oplossen

Probleemoplossing

U kunt niet afdrukken (omdat de printer niet werkt)

De printer gaat niet aan

■ **Is het netsnoer aangesloten op het stopcontact of de printer?**

Controleer of het netsnoer op de juiste manier is aangesloten op de printer.

■ **Is er een probleem met het stopcontact?**

Controleer of het stopcontact werkt door het netsnoer van een ander elektrisch apparaat aan te sluiten.

De printer gaat automatisch uit

■ **Is Uitschakelingstimer ingeschakeld?**

Selecteer **Uit** om te voorkomen dat de printer automatisch uitschakelt.

 ["Algemene instellingen" op pagina 110](#)

De printerdriver is niet goed geïnstalleerd (Windows)

■ **Wordt het pictogram van deze printer weergegeven in de map Devices and Printers (Apparaten en printers)/Printer/Printers and Faxes (Printers en faxapparaten)?**

- Ja
De printerdriver is geïnstalleerd. Zie "De printer is niet op de juiste manier aangesloten op de computer" op de volgende pagina.
- Nee
De printerdriver is niet geïnstalleerd. Installeer de printerdriver.

■ **Komen de poortinstellingen van de printer overeen met de printeraansluiting?**

Controleer de printerpoort.

Klik op het tabblad **Port (Poort)** in het dialoogvenster Properties (Eigenschappen) van de printer en controleer welke optie is geselecteerd bij **Print to following port(s) (Afdrukken naar de volgende poort(en))**.

- USB: **USBxxx** (x staat voor het poortnummer) voor de USB-aansluiting
- Netwerk: het juiste IP-adres voor de netwerkverbinding

Als deze informatie niet wordt vermeld, is de printerdriver niet goed geïnstalleerd. Verwijder de printerdriver en installeer deze opnieuw.

 ["Introductie van de software" op pagina 17](#)

De printerdriver is niet goed geïnstalleerd (Mac)

■ **Is de printer toegevoegd aan de lijst met printers?**

Klik op het Apple-menu — **System Preferences (Systeemvoorkeuren) — Printers & Scanners (Printers en scanners)** (of **Print & Fax (Afdrukken en faxen)**).

Als de naam van de printer niet wordt weergegeven, voegt u de printer alsnog toe.

De printer communiceert niet met de computer

■ **Is de kabel goed aangesloten?**

Controleer of de interfacekabel stevig is verbonden met zowel de printerpoort als de computer. Controleer ook of de kabel niet gebroken of gebogen is. Gebruik een reservekabel als u daarover beschikt.

■ **Komt de specificatie van de interfacekabel overeen met de specificaties van de computer?**

Controleer of de specificatie van de interfacekabel overeenkomt met de specificaties van de printer en de computer.

 ["Systeemvereisten" op pagina 178](#)

Problemen oplossen

■ Wanneer u gebruikmaakt van een USB-hub, wordt deze dan op de juiste manier gebruikt?

Volgens de USB-specificatie kunnen vijf in serie geschakelde USB-hubs worden gebruikt. We raden u echter aan de printer aan te sluiten op de eerste hub die rechtstreeks op de computer is aangesloten. Afhankelijk van de hub die u gebruikt, kan de printer instabiel worden. Steek de USB-kabel rechtstreeks in de USB-poort van de computer als dit gebeurt.

■ Wordt de USB-hub herkend?

Controleer of de USB-hub door de computer wordt herkend. Als de computer de USB-hub herkent, maak dan alle USB-hubs los van de computer en sluit de printer rechtstreeks aan op de USB-poort van de computer. Informeer bij de fabrikant van de USB-hub naar de werking van de USB-hub.

U kunt niet afdrukken via het netwerk

■ Zijn de netwerkinstellingen correct?

Informeer bij uw netwerkbeheerder naar de netwerkinstellingen.

■ Sluit de printer rechtstreeks op de computer aan via een USB-kabel en probeer vervolgens af te drukken.

Als u via USB kunt afdrukken, is er een probleem met de netwerkinstellingen. Neem contact op met uw netwerkbeheerder of raadpleeg de documentatie bij uw netwerksysteem. Als u niet kunt afdrukken via USB, gaat u naar het van toepassing zijnde gedeelte in deze gebruikershandleiding.

Er heeft zich een fout voorgedaan

■ Bekijk het bericht op het bedieningspaneel.

 ["Bedieningspaneel" op pagina 11](#)

 ["Wat moet u doen als een bericht wordt weergegeven?" op pagina 134](#)

De printer stopt met afdrukken

■ Is de status van de wachtrij Pause (Onderbreken)? (Windows)

Als u het afdrukken stopt of als de printer met afdrukken stopt vanwege problemen, verandert de status van de wachtrij in **Pause (Onderbreken)**. In een dergelijke situatie kunt u niet afdrukken.

Dubbelklik op het printerpictogram in de map **Devices and Printers (Apparaten en printers)**, **Printers of Printers and Faxes (Printers en faxapparaten)**. Open vervolgens het menu **Printer** en schakel het selectievakje **Pause (Onderbreken)** uit als het afdrukken is onderbroken.

■ Geeft de huidige printerstatus Paused (Gepauzeerd) weer? (Mac)

Open het statusdialoogvenster voor de printer en controleer of het afdrukken is gepauzeerd.

(1) Selecteer **System Preferences (Systeemvoorkeuren)** > **Printers & Scanners (Printers en scanners)** (of **Print & Fax (Afdrukken en faxen)**) > **Open Print Queue (Afdrukwachtrij openen)** in het **Apple**-menu.

(2) Dubbelklik op het pictogram voor een printer waarvan de werking is **Paused (Gepauzeerd)**.

(3) Klik op **Resume Printer (Hervat printer)**.

Problemen oplossen

Uw probleem wordt niet hier vermeld

■ **Ga na of het probleem wordt veroorzaakt door de printerdriver of de toepassingssoftware. (Windows)**

Maak een proefafdruk vanuit de printerdriver om te controleren of de verbinding tussen de printer en de computer werkt en of de instellingen van de printerdriver juist zijn.

- (1) Controleer of de printer aan en gebruiksklaar is en laad A4-papier of groter.
- (2) Open de map **Devices and Printers (Apparaten en printers)**, **Printers of Printers and Faxes (Printers en faxapparaten)**.
- (3) Klik met de rechtermuisknop op het pictogram van de gewenste printer en selecteer **Properties (Eigenschappen)**.
- (4) Open in het dialoogvenster Properties (Eigenschappen) het tabblad **General (Algemeen)** en klik op **Print Test Page (Testpagina afdrukken)**.

Na enkele ogenblikken begint de printer een testpagina af te drukken.

- Als de testpagina goed wordt afgedrukt, is de verbinding tussen de printer en de computer in orde. Ga naar het volgende gedeelte.
- Als de testpagina niet goed wordt afgedrukt, controleert u nogmaals de punten hierboven. ["U kunt niet afdrukken \(omdat de printer niet werkt\)" op pagina 137](#)

De op de testpagina vermelde "Stuurprogrammaversie" is de versie van de ingebouwde driver van Windows. Dit is niet de versie van de Epson-printerdriver die u hebt geïnstalleerd.

Het klinkt of de printer afdrukken maakt, maar er wordt niets afgedrukt

De printkop beweegt wel, maar er wordt niets afgedrukt

■ **Controleer de werking van de printer.**

Druk een spuitkanaaltjespatroon af. U kunt de werking en status van de printer controleren door een spuitkanaaltjespatroon af te drukken zonder de printer op de computer aan te sluiten.

["PrintkopControle spuitm." op pagina 119](#)

Controleer het volgende gedeelte als het spuitkanaaltjespatroon niet goed wordt afgedrukt.

■ **Wordt de melding Zelfafstelling motor weergegeven op het scherm van het bedieningspaneel?**

De printer regelt zijn interne motor bij. Wacht even zonder de printer uit te zetten.

Het spuitkanaaltjespatroon wordt niet goed afgedrukt

■ **Reinig de printkop.**

Misschien zijn de spuitkanaaltjes verstopt. Druk het spuitkanaaltjespatroon nog een keer af nadat de printkop is gereinigd.

["De printkop reinigen" op pagina 121](#)

■ **Is de printer al lange tijd niet gebruikt?**

Als de printer lange tijd niet is gebruikt, zijn de spuitkanaaltjes ingedroogd en kunnen ze verstopt zijn geraakt.

Problemen oplossen

De afdrukken zien er anders uit dan verwacht

De afdrukkwaliteit is slecht, ongelijk, te licht of te donker

■ Zijn de spuitkanaaltjes van de printkop verstopt?

Verstopte spuitkanaaltjes spuiten geen inkt op het papier, waardoor de afdrukkwaliteit afneemt. Druk een spuitkanaaltjespatroon af.

 ["PrintkopControle spuitm." op pagina 119](#)

■ Is Printkop uitlijnen uitgevoerd?

Bij afdrukken in twee richtingen drukt de printkop af tijdens de beweging naar rechts en naar links. Als de printkop niet goed is uitgelijnd, worden rechte lijnen mogelijk niet mooi recht. Als verticale lijnen niet goed worden uitgelijnd bij afdrukken in twee richtingen (bidirectioneel), voer dan Printkop uitlijnen uit.

 ["Printkop uitlijnen" op pagina 123](#)

■ Gebruikt u een originele Epson-cartridge?

Deze printer is ontworpen voor gebruik met Epson-cartridges. Als u geen originele Epson-cartridges gebruikt, kunnen de afdrukken vaag zijn of kan de kleur van de afdruk er anders uitzien omdat niet juist is gedetecteerd dat de inkt (bijna) op is. Gebruik altijd de juiste cartridge.

■ Gebruikt u een oude cartridge?

De afdrukkwaliteit gaat achteruit als een oude cartridge wordt gebruikt. Vervang de oude cartridge door een nieuwe. We raden aan om alle inkt in de cartridge op te maken voor de vervaldatum op de verpakking (binnen een jaar na installatie).

■ Zijn de cartridges geschud?

De cartridges voor deze printer bevatten pigmentinkt. Schud de cartridges grondig voordat u ze in de printer plaatst.

 ["Cartridges vervangen" op pagina 128](#)

■ Is Media Type (Afdruk materiaal) correct ingesteld?

De afdrukkwaliteit neemt af als het **Media Type (Afdruk materiaal)** dat u hebt geselecteerd in het scherm Printer Settings (Printerinstellingen) (Windows) of in het afdrukvenster (Mac OS X) van de printerdriver niet past bij het papier dat in de printer is geladen. Zorg ervoor dat de instelling voor het afdruk materiaal overeenkomt met het in de printer geladen papier.

■ Hebt u een lage kwaliteit geselecteerd (zoals Speed (Snelheid)) bij Print Quality (Afdrukkwaliteit)?

Als de opties die bij **Print Quality (Afdrukkwaliteit)** > **Quality Options (Kwaliteitopties)** zijn geselecteerd prioriteit geven aan de afdruksnelheid, gaat dit ten koste van de kwaliteit en kan de afdrukkwaliteit afnemen. Selecteer bij **Resolution (Resolutie)** de opties die de prioriteit geven aan de kwaliteit om de afdrukkwaliteit te verbeteren.

■ Is kleurenbeheer ingeschakeld?

Gebruik kleurenbeheer.

 ["Afdrukken op basis van kleurenbeheer" op pagina 97](#)

■ Hebt u het afdrukresultaat vergeleken met het resultaat op het scherm?

De kleuren op een afdruk komen nooit precies overeen met de kleuren op het scherm omdat monitors en printers kleuren op een verschillende manier genereren.

■ Hebt u de printerkap geopend tijdens het afdrukken?

Als tijdens het afdrukken de printerkap wordt geopend, stopt de printkop plotseling waardoor onregelmatigheden in de kleur ontstaan. Open de printerkap niet tijdens het afdrukken.

■ Wordt Inktcartridge is bijna leeg. weergegeven op het bedieningspaneel?

De afdrukkwaliteit kan afnemen wanneer de inkt bijna op is. Wij raden u aan de cartridge te vervangen door een nieuwe. Als u na vervanging van de cartridge kleurverschil ziet, reinig dan de printkop enkele malen achter elkaar.

Problemen oplossen

■ Drukt u met High Speed (Hoge snelheid) af op in de handel verkrijgbaar papier?

Als u de optie Aangepast papier hebt geselecteerd bij **Papiertype** en de kleuren in uw afdrucken ongelijk zijn, probeer dan het volgende.

- ❑ Als u geen instellingen hebt vastgelegd voor in de handel verkrijgbaar papier
Lees het volgende gedeelte om de instellingen vast te leggen.
["Vóór afdrucken op in de handel verkrijgbaar papier" op pagina 173](#)
- ❑ Als u instellingen hebt vastgelegd voor in de handel verkrijgbaar papier
Voer afdrucken in één richting uit. Volg de onderstaande stappen om het selectievakje bij **High Speed (Hoge snelheid)** in de printerdriver uit te schakelen.
Windows: selecteer in het scherm Main (Hoofdgroep) de optie **Quality Options (Kwaliteitopties)** bij **Print Quality (Afdrukkwaliteit)**.
Mac: selecteer **Print Settings (Printerinstellingen)** in de lijst en selecteer vervolgens het tabblad **Advanced Color Settings (Geavanceerde kleurinstellingen)**.

De kleur is niet precies hetzelfde als bij een andere printer

■ Aangezien elke printer specifieke eigenschappen heeft, verschillen de kleuren per type printer.

Inkt, printerdrivers en printerprofielen worden ontwikkeld voor een specifiek model printer. Bij een ander model printer kunnen de kleuren er dus iets anders uitzien.

U kunt via de printerdriver vergelijkbare kleuren produceren door dezelfde methode voor kleuraanpassing of dezelfde gamma-instelling te gebruiken.

["Afdrukken op basis van kleurenbeheer" op pagina 97](#)

Als de kleuren exact overeen moeten komen, gebruikt u het kleurmeetinstrument om kleurenbeheer uit te voeren.

De positie van de afdruk op het afdruk materiaal is niet juist

■ Hebt u het afdrukgebied opgegeven?

Controleer het afdrukgebied in de instellingen van de toepassing en de printer.

■ Is de juiste optie geselecteerd bij Page Size (Paginaformaat)?

Als de optie die is geselecteerd bij **Page Size (Paginaformaat)** of **Paper Size (Papierformaat)** in de printerdriver niet past bij het in de printer geladen papier, kan de afdruk niet in de juiste stand staan of worden sommige gegevens buiten het papier afgedrukt. Controleer in dat geval de afdrুকinstellingen.

■ Is het papier scheef geladen?

Als **Uit** is geselecteerd bij **Papierverschuiving detecteren** in het menu Printerinstellingen, gaat het afdrucken door ook als het papier scheef ligt, waardoor gegevens buiten het papier worden afgedrukt. Selecteer **Aan** bij **Papierverschuiving detecteren** in het menu Printerinstellingen.

["Papierinstelling" op pagina 104](#)

■ Past de afdruk binnen de papierbreedte?

Onder normale omstandigheden stopt het afdrucken weliswaar als het afdrukbeeld breder is dan het papier, maar de printer kan buiten de randen van het papier afdrucken als **Uit** is geselecteerd bij **Controle Papierform.** in het menu Printerinstellingen. Wijzig de instelling in **Aan**.

["Papierinstelling" op pagina 104](#)

■ Is de rolpapiermarge niet goed?

Als de geselecteerde waarde bij **Marge rolpapier** in het menu Papier breder is dan de marges die in de toepassing zijn geselecteerd, krijgt de bij **Marge rolpapier** geselecteerde waarde prioriteit. Als in het printermenu Papier voor de linker- en rechtermarge bijvoorbeeld 15 mm is geselecteerd en het document de pagina vult, worden de 15 mm aan de linker- en rechterkant van de pagina niet afgedrukt.

["Afdrukgebied" op pagina 49](#)

Problemen oplossen

Verticale lijnen worden niet mooi uitgelijnd

■ Is de printkop niet goed uitgelijnd? (bij afdrukken in twee richtingen (bidirectioneel))

Bij afdrukken in twee richtingen drukt de printkop af tijdens de beweging naar rechts en naar links. Als de printkop niet goed is uitgelijnd, worden rechte lijnen mogelijk niet mooi recht. Als verticale lijnen niet goed worden uitgelijnd bij afdrukken in twee richtingen (bidirectioneel), voer dan Printkop uitlijnen uit.

 ["Printkop uitlijnen" op pagina 123](#)

De bedrukte zijde is stroef of vlekkerig

■ Is het papier te dik of te dun?

Controleer of de specificaties van het papier geschikt zijn voor deze printer.

 ["Ondersteund afdruk materiaal" op pagina 161](#)

Voor informatie over het afdruk materiaal en de juiste instellingen voor afdrukken op papier van andere fabrikanten of bij gebruik van RIP-software raadpleegt u de documentatie voor het papier of neemt u contact op met de leverancier van het papier of de fabrikant van het RIP-systeem.

■ Is het papier gekreukt of gevouwen?

Gebruik geen oud papier of papier waarin vouwen zitten. Gebruik altijd nieuw papier.

■ Is het papier gegolfd of slap?

Als het papier gaat golven of oprullen onder invloed van veranderingen in temperatuur of vochtigheid, kan dit slijtplekken vertonen.

Controleer de volgende punten.

- Plaats het papier kort voordat u gaat afdrukken.
- Gebruik geen gegolfd of verkreukeld papier. Snij bij rolpapier het gedeelte af dat gegolfd of gekreukeld is en laad het papier opnieuw. Vervang gegolfde of opgekrulde vellen papier door nieuwe vellen.

■ Schuurt de printkop over de afdrukszijde?

Als het oppervlak van het papier gekrast is, selecteer dan bij **Plaatopening** de optie **Groot** of **Grootst**.

 ["Papierinstelling" op pagina 104](#)

■ Schuurt de printkop over de rand van het papier?

Selecteer in het menu Papier **Boven 45 mm/Onder 15 mm** als optie bij **Instelling papierrol — Marge rolpapier**.

 ["Papierinstelling" op pagina 104](#)

■ Schuurt de printkop over de achterste rand van het papier?

Afhankelijk van het papier, het papiergebruik, de omstandigheden van opslag en wat er wordt afgedrukt kunnen er tijdens het afdrukken krasjes komen op de achterste rand.

Maak uw gegevens met een bredere ondermarge.

Als de situatie niet is verbeterd, selecteert u **Kwaliteit papierrand** in de printerdriver voordat u het afdrukken start.

■ Schuurt de printkop over de linker-/rechterraand van het papier?

Afhankelijk van het papier, het papiergebruik, de omstandigheden van bewaring en wat er wordt afgedrukt kunnen er tijdens het afdrukken krasjes komen op de linker-/rechterraand.

Maak uw gegevens met een bredere marge links en rechts.

Als de situatie niet is verbeterd, roteert u de gegevens 90 graden in de printerdriver of de software die u gebruikt voordat u het afdrukken start.

■ Wanneer u meerdere pagina's afdrukt: is Automatisch afsnijden ingesteld op Uit?

Als niet na iedere pagina wordt gesneden, ontstaan mogelijk krasjes op de ruimte tussen de pagina's. Stel **Marge per pagina** in op **65mm** bij Custom Paper Setting (Instelling aangepast papier).

■ Is de binnenzijde van de printer vies?

Mogelijk moeten de rollen worden schoongemaakt. Reinig de rollen door papier door te voeren en uit te werpen.

Problemen oplossen

■ Reinig het gebied rond de printkop.

Als afdrukken nog vuil zijn nadat u alle bovenstaande oplossingen hebt geprobeerd, raadpleeg dan het volgende gedeelte over het reinigen van de printkop, kappen en wipers.

■ Maak de ondermarge groter.

Afhankelijk van het papiergebruik, de omstandigheden van bewaring en wat er wordt afgedrukt kunnen er tijdens het afdrukken krasjes komen op de onderrand. In dit geval kunt u beter een grotere ondermarge nemen voor uw gegevens.

■ Moet de printer van binnen worden schoongemaakt?

Mogelijk moeten de rollen worden schoongemaakt. Reinig de rollen door papier door te voeren en uit te werpen.

 ["Binnenkant reinigen" op pagina 132](#)

■ Probeer het gebied rond de printkop en de kappen te reinigen.

Als bedrukte zijden nog steeds vuil zijn nadat u alle bovenstaande oplossingen hebt uitgevoerd voor dit item, raadpleeg dan het volgende gedeelte over het reinigen van de printkop, kappen en wipers.

 ["Het gebied rond de printkop en kappen reinigen" op pagina 143](#)

Het gebied rond de printkop en kappen reinigen

Reinig de printkop en het gebied rond de kappen als een verstopte printkop niet kan worden gereinigd met automatische reiniging.

Let op:

- Raak nooit andere onderdelen of printplaten aan dan de onderdelen die moeten worden gereinigd. Anders kan de een storing optreden of kan de afdrukkwaliteit afnemen.
- Gebruik altijd nieuwe reinigungsstaafjes. Als u een gebruikt staafje opnieuw gebruikt, komt er weer vuil in de printer.
- Raak de punt van het reinigungsstaafje niet met uw hand aan. Er kan anders talg opkomen, waardoor de reinigende werking afneemt.
- Raak voordat u begint een metalen voorwerp aan om statische elektriciteit te ontladen.
- Veeg de kappen niet schoon met een organisch oplosmiddel, zoals alcohol. Hierdoor kan de printkop beschadigd raken.
- Verplaats de printkop niet met de hand. Hierdoor kan de printer beschadigd raken.
- Als er nog papier in de printer zit, raden we aan dit te verwijderen voordat u aan de slag gaat.

De printkop reinigen

- 1** Druk op **Onderhoud — De onderhoudsdelen reinigen** op het bedieningspaneel van de printer.
- 2** Druk op **De printkop afvegen**.
De printkop gaat naar de reinigungspositie. Wacht tot de printkop niet meer beweegt.

Problemen oplossen

- 3** Verwijder de achterste onderhoudsklep.

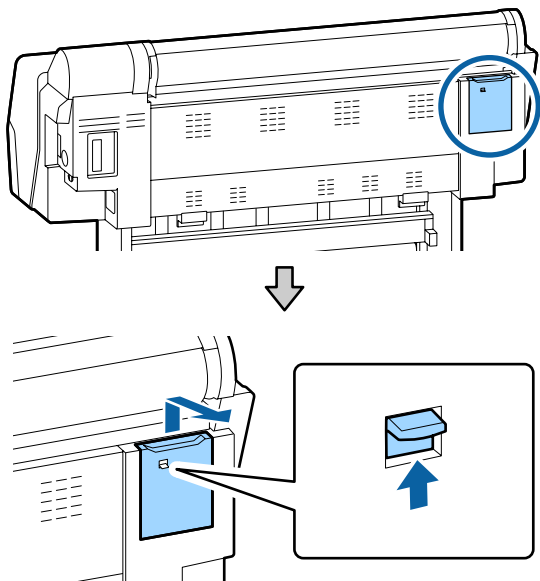

- 4** Veg met een reinigungsstaafje in de richtingen die met pijlen zijn aangegeven om inkt, pluisjes of vuil te verwijderen.

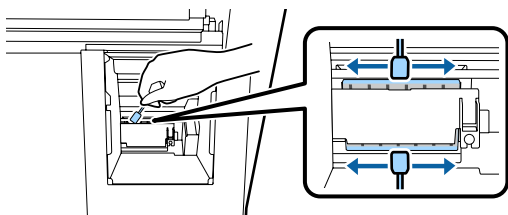

- 5** Plaats de achterste onderhoudsklep terug.

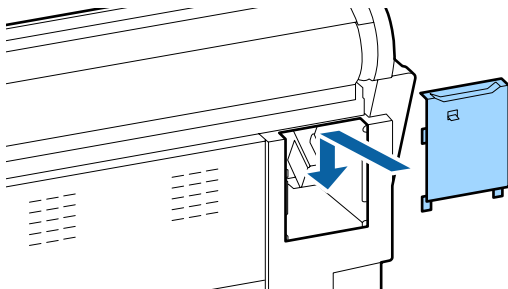

- 6** Druk op de knop OK op het bedieningspaneel van de printer. De printkop keert terug naar de oorspronkelijke positie.

Gebied rond de kappen reinigen

- 1** Druk op **Onderhoud — De onderhoudsdelen reinigen** op het bedieningspaneel van de printer.

- 2** Druk op **Rond de kap vegen**.

De printkop gaat naar de reinigingspositie.

- 3** Open de inktklep aan de rechterkant.

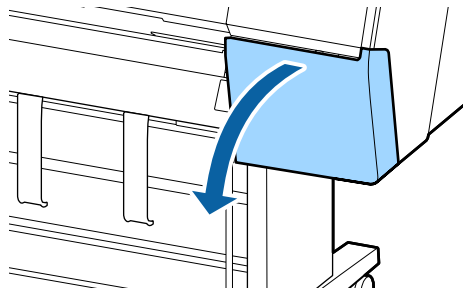

- 4** Verwijder de voorste onderhoudsklep.

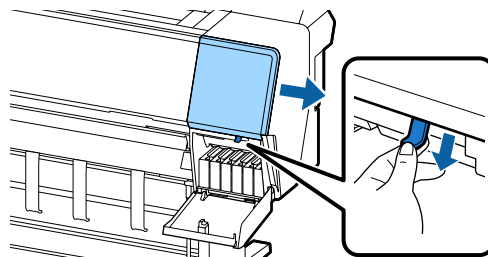

- 5** Open het voorpaneel.

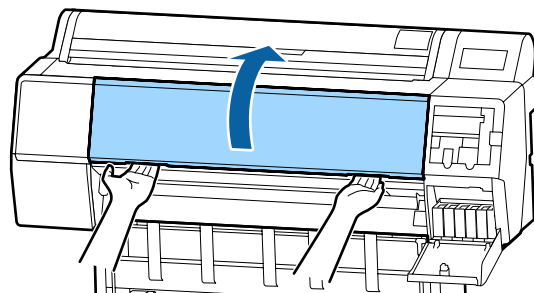

- 6** Gebruik een nieuw reinigungsstaafje om vuil van de droogkappen te verwijderen.

- (1) Houd het reinigungsstaafje verticaal en veeg langs de binnenzijden van alle droogkappen.

! Belangrijk:

Druk niet te hard met een pincet of reinigungsstaafje op de randen of het gebied rond de kappen. Anders kunnen de onderdelen vervormd raken, waardoor het afdekken mogelijk niet meer goed lukt.

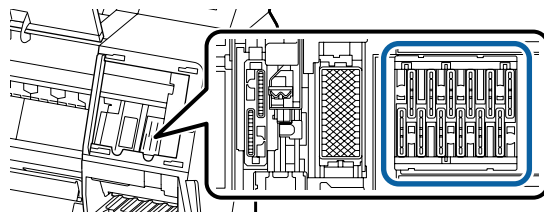

Problemen oplossen

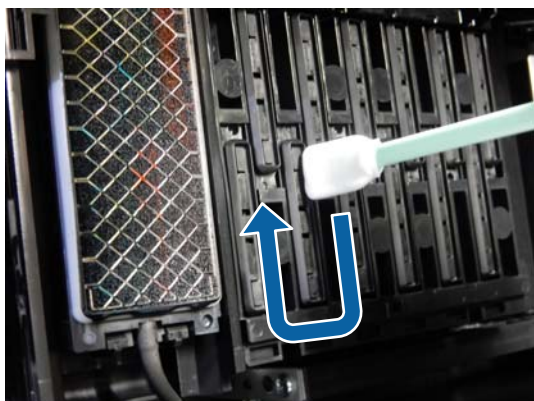

- (2) Houd het reinigungsstaafje verticaal en veeg langs de buitenzijden van alle droogkappen.

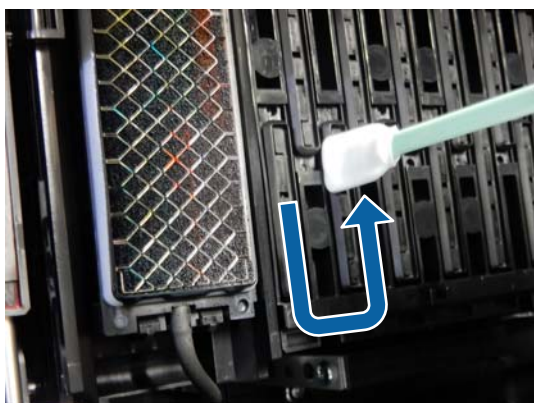

- (3) Maak het reinigungsstaafje plat en veeg over alle randen van de droogkappen.

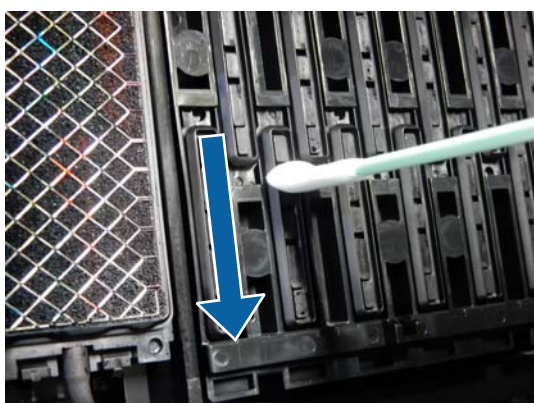

- (4) Houd het reinigungsstaafje verticaal en veeg over de geleiders.

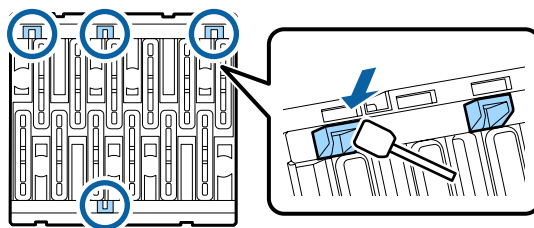

- (5) Als er een pluusje of stof in de kappen zit, verwijdert u dit met de punt van het reinigungsstaafje of met een pincet.



7

Gebruik een nieuw reinigungsstaafje om vuil van de wipers te verwijderen (3x).

- (1) Veeg vuil van de buitenste randen van de voorste wiper (twee onderdelen).

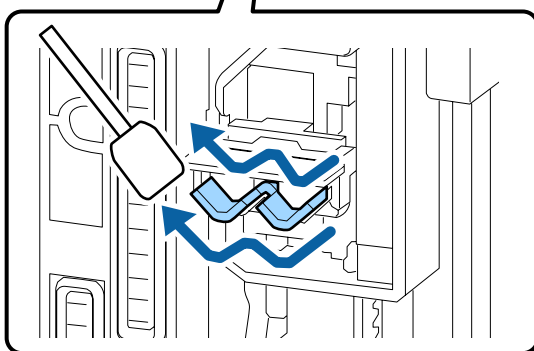
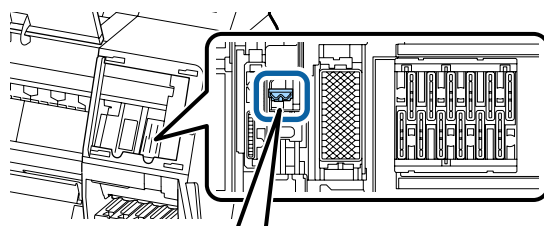

- (2) Veeg vuil van de buitenste randen van de achterste wiper (één onderdeel).

Problemen oplossen

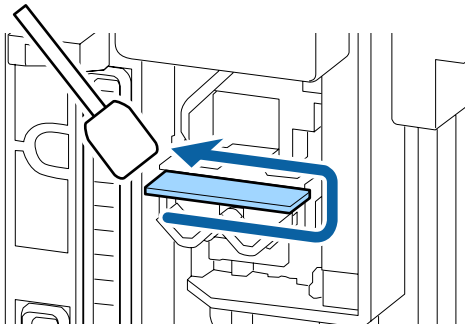

- (3) Veeg vuil van de bovenste randen van de achterste wiper (drie onderdelen).

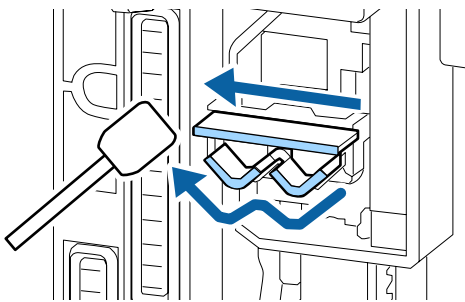

8 Gebruik een nieuw reinigingsstaafje om vuil van de zuigkappen te verwijderen.

- (1) Houd het reinigingsstaafje verticaal en veeg langs de buitenzijden van alle zuigkappen.

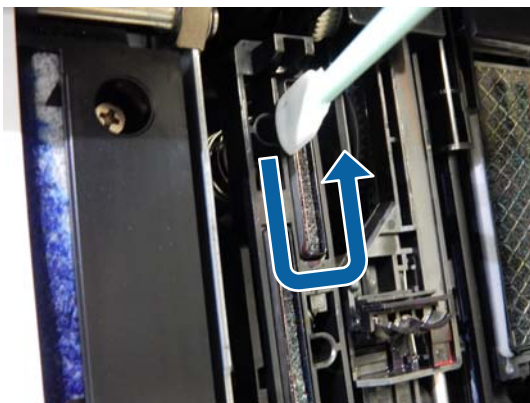

- (2) Maak het reinigingsstaafje plat en veeg over alle randen van de zuigkappen.

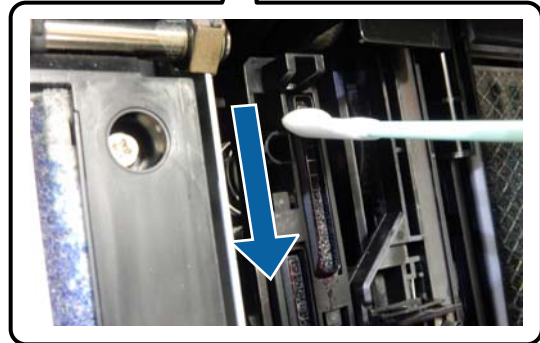
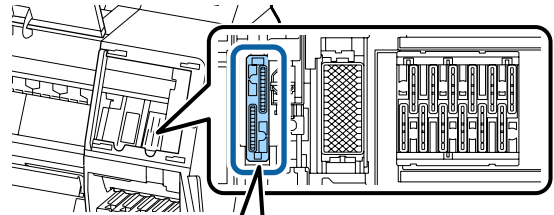

- (3) Houd het reinigingsstaafje verticaal en veeg over de geleiders.

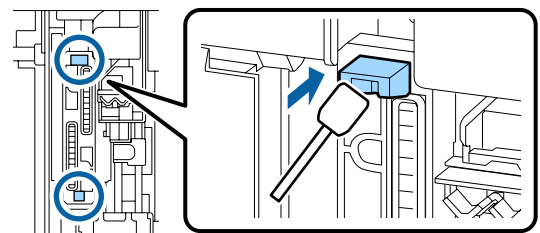

- (4) Als er een pluusje of stof in de kappen zit, verwijdert u dit met de punt van het reinigingsstaafje of met een pincet.

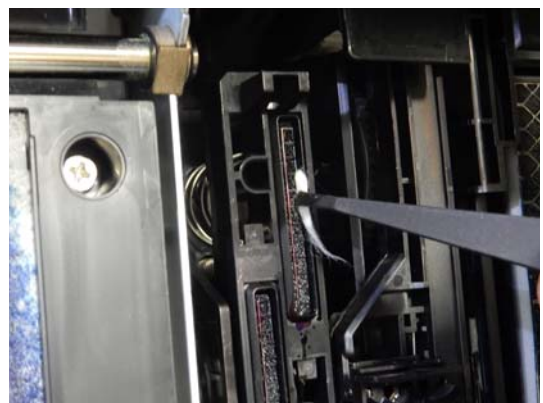

9 Sluit het voorpaneel.

10 Plaats de voorste onderhoudsklep terug en sluit de inktklep aan de rechterkant.

Problemen oplossen

11

Druk op de knop OK op het bedieningspaneel van de printer. De printkop keert terug naar de oorspronkelijke positie.

Reiniging wordt automatisch uitgevoerd als de printkop verstopt is.

Het papier is gekreukt

■ Werkt u met de printer bij een normale kamertemperatuur?

Speciaal afdrukmetaal van Epson moet worden gebruikt bij een normale kamertemperatuur (temperatuur: 15 tot 25 °C, luchtvochtigheid: 40 tot 60%). Raadpleeg de documentatie bij het papier voor informatie over bijvoorbeeld dun papier van andere fabrikanten waarvoor speciale instructies gelden.

■ Hebt u bij gebruik van ander papier dan speciaal afdrukmetaal van Epson de papierconfiguratie ingesteld?

Stel bij gebruik van ander papier dan speciaal afdrukmetaal van Epson de papiereigenschappen (aangepast papier) in voordat u gaat afdrukken.

 "Vóór afdrukken op in de handel verkrijgbaar papier" op pagina 173

De achterzijde van het bedrukte papier is vlekkerig

■ Selecteer Aan bij Controle Papierform. in het menu Settings (Instellingen).

Gewoonlijk stopt het afdrukken als de af te drukken afbeelding breder is dan het papier. Maar als **Uit** is geselecteerd bij **Controle Papierform.** in het menu Printerinstellingen, kan de printer buiten de grenzen van het papier afdrukken, waardoor inkt binnen in de printer belandt. Dit kan worden voorkomen door de instellingen te wijzigen in **Aan**.

 "Papierinstelling" op pagina 104

 "Binnenkant reinigen" op pagina 132

■ Is de inkt op de afdrukzijde droog?

Afhankelijk van de afdruchtheid en het afdrukmetaal kan het even duren voordat de inkt droog is. Maak pas een stapel van het papier wanneer de afdrukzijde droog is.

Als u de optie **Drying Time per Head Pass (Droogtijd Per Passage)** in **Paper Configuration (Papierconfiguratie)** van de printerdriver gebruikt, kunt u de printer na elke afdruk (en na het uitvoeren en afsnijden van het papier) laten wachten tot de inkt droog is. Zie de Help van de printerdriver voor meer informatie over het dialoogvenster Paper Configuration (Papierconfiguratie).

■ Probeer de plaat en de buitenste randen van de kussentjes voor randloos afdrukken te reinigen en vervang indien nodig de kussentjes voor randloos afdrukken.

 "De plaat en de buitenste randen van de kussentjes voor randloos afdrukken reinigen" op pagina 148

 "De kussentjes voor randloos afdrukken vervangen" op pagina 149

① Reinig de plaat en de buitenste randen van de kussentjes voor randloos afdrukken.

 "De plaat en de buitenste randen van de kussentjes voor randloos afdrukken reinigen" op pagina 148



Direct na reiniging zit er weer vuil op de achterzijde van het papier.

② Vervang de kussentjes voor randloos afdrukken.

 "De kussentjes voor randloos afdrukken vervangen" op pagina 149

Belangrijk:

Als u blijft afdrukken terwijl er papierdeeltjes en stof op de plaat en de kussentjes voor randloos afdrukken zitten, kan dit ertoe leiden dat de printkop niet goed werkt of spuitkanaaltje verstopt raken.

Problemen oplossen

De plaat en de buitenste randen van de kussentjes voor randloos afdrukken reinigen

- 1 Controleer of de printer is uitgeschakeld en het display uit is. Trek vervolgens de stekker uit het stopcontact.
- 2 Laat de printer een minuut zo staan.
- 3 Open het voorpaneel.

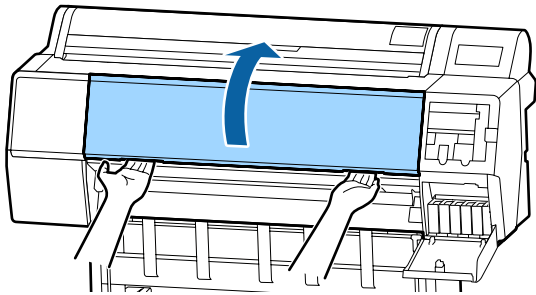

- 4 Reinig de plaat achteraan waar vuil zich ophoopt. Gebruik een zachte doek om vuil en stof te verwijderen.

Veeg het gebied dat in de onderstaande illustratie in blauw wordt weergegeven grondig af. Veeg van boven naar beneden om te voorkomen dat u het vuil verspreidt. Als de printer bijzonder vuil is, bevochtigt u een doek in water dat een kleine hoeveelheid neutraal wasmiddel bevat en wringt u het vervolgens goed droog voordat u het gebruikt voor het schoonmaken van het printeroppervlak. Droog de binnenkant van de printer vervolgens met een droge, zachte doek.

! **Belangrijk:**

Raak bij het schoonmaken de rollen, de kussentjes voor randloos afdrukken en de inktslangen die in de volgende illustratie grijs zijn weergegeven niet aan. Anders kan een storing optreden of kunnen afdrukken vies worden.

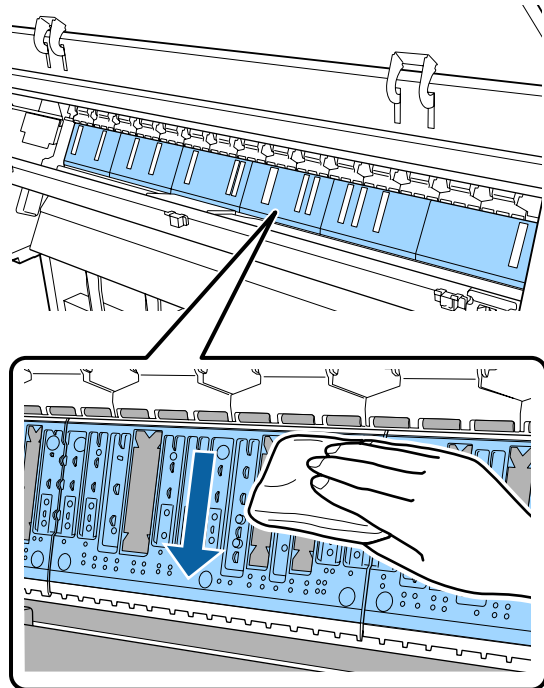

- 5 Gebruik een puntig voorwerp, zoals een tandestoker, om de gaten in te drukken als papierdeeltjes (wit stof) zich in de gaten hebben ophoopt (zie de illustratie hieronder).

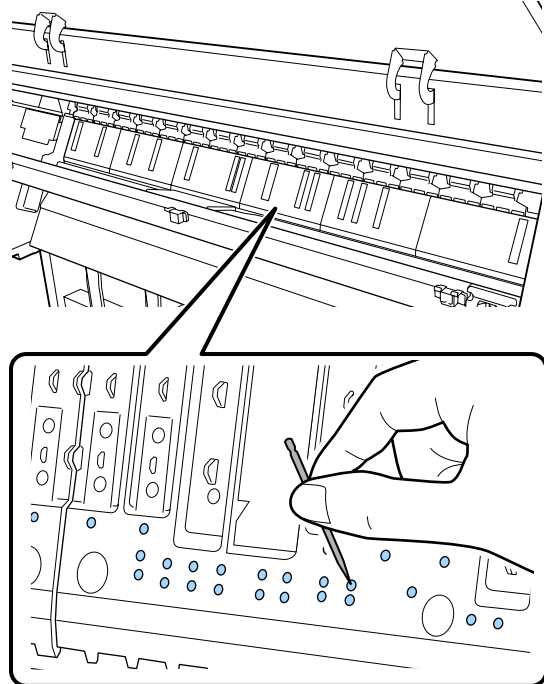

Problemen oplossen

- 6** Verwijder papierdeeltjes en stof ronde de randen met gewone wattenstaafjes, zoals hieronder is getoond.

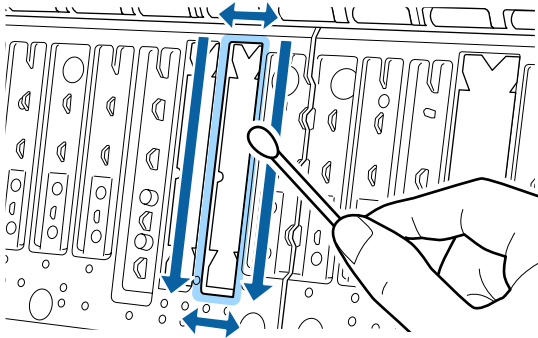

Vervang de kussentjes voor randloos afdrukken als de achterkant van het papier direct na reiniging vies wordt.

De kussentjes voor randloos afdrukken vervangen

Koop de vervangingsset met kussentjes voor randloos afdrukken voor deze printer en vervang de kussentjes voor randloos afdrukken.

 [“Opties en verbruiksartikelen” op pagina 157](#)

Vervang de kussentjes voor randloos afdrukken alleen op plekken waar vuil op de achterkant van het papier terecht komt. Niet alle kussentjes voor randloos afdrukken hoeven te worden vervangen.

- 1** Controleer of de printer is uitgeschakeld en het display uit is. Trek vervolgens de stekker uit het stopcontact.
- 2** Laat de printer een minuut zo staan.
- 3** Open het voorpaneel.

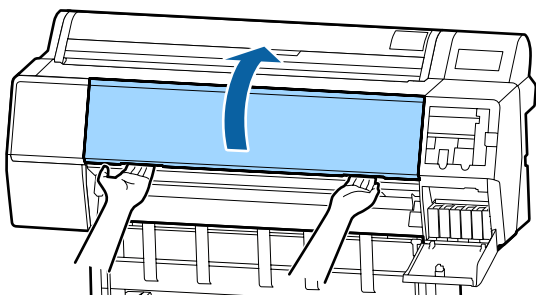

- 4** Bereid vervanging van de kussentjes voor randloos afdrukken voor.

Er zijn drie typen kussentjes voor randloos afdrukken. Welk type u nodig hebt, hangt af van de plek waar de kussentjes voor randloos afdrukken moeten komen. In de informatie hieronder staan de bevestigingsplaatsen aangegeven.

 [“Opties en verbruiksartikelen” op pagina 157](#)

- 5** Bruik een pincet om de kussentjes voor randloos afdrukken op de plek van de vervuiling te verwijderen.

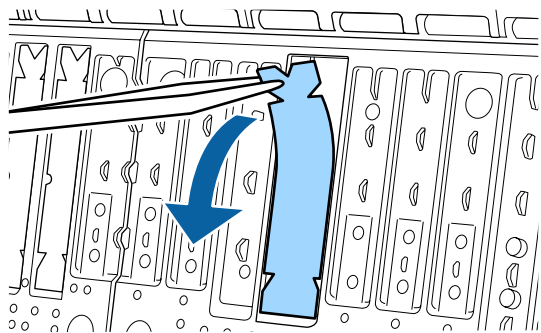

- 6** Gebruik reinigungsstaafjes om alle inkt weg te vegen die zich op de volgende drie plekken heeft opgehoopt.

Onderkant

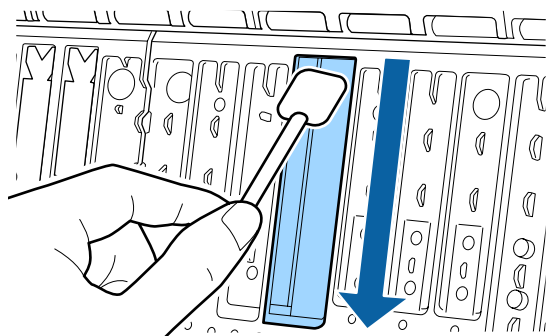

Middengroef

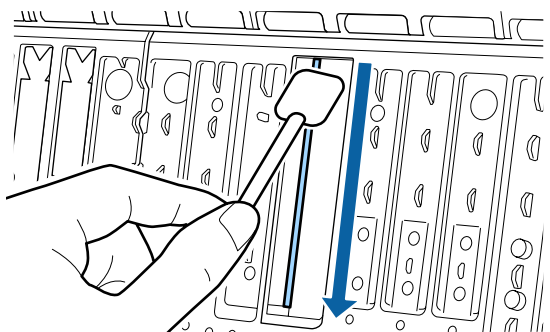

Problemen oplossen

Zijkanten

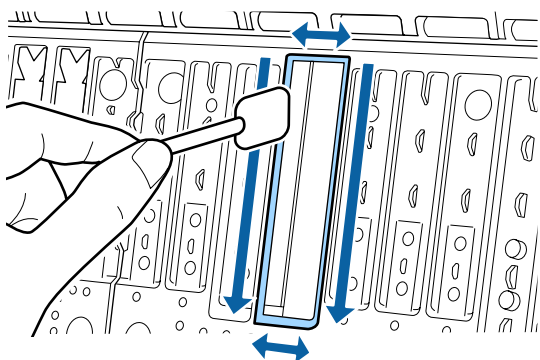

7 Buig een nieuw kussentje voor randloos afdrukken.

De buigmethode is afhankelijk van de bevestigingsplaats. In de informatie hieronder staan de bevestigingsplaatsen aangegeven.

“Opties en verbruiksartikelen” op pagina 157

! **Belangrijk:**

Buig de nieuwe kussentjes voor randloos afdrukken niet op andere dan de aangegeven plekken.

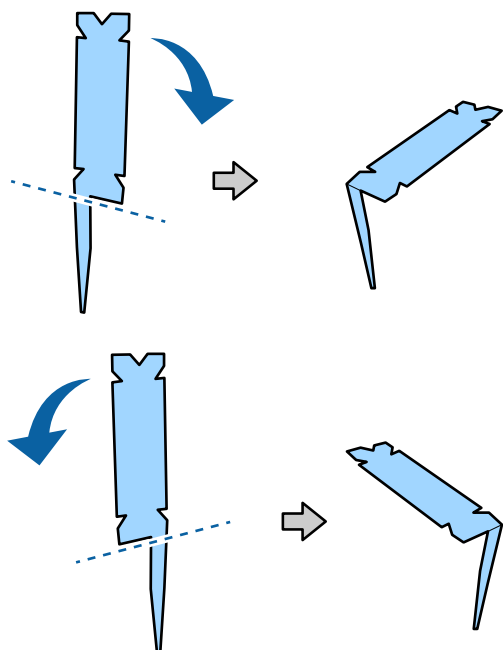

8 Steek de poot van het kussentje voor randloos afdrukken helemaal in het gat.

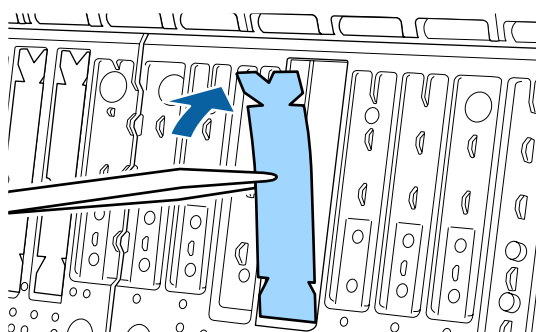
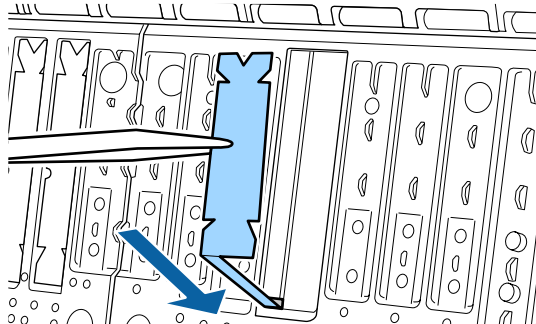

9 Druk het kussentje voor randloos afdrukken in het daarvoor bestemde vakje.

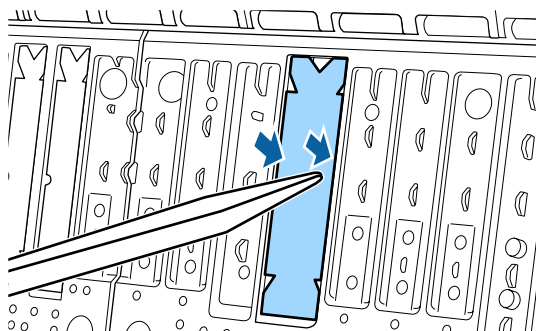

10 Druk voorzichtig op het kussentje voor randloos afdrukken tot het helemaal plat op zijn plek zit.

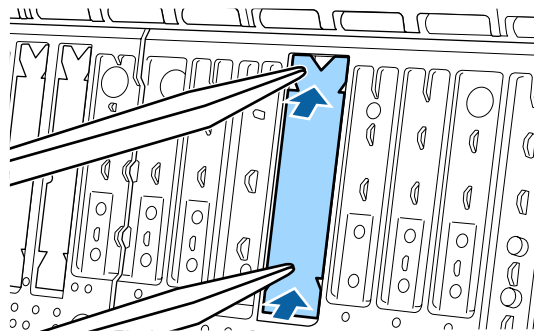

Problemen oplossen

Belangrijk:

Controleer of het kussentjes voor randloos afdrucken nergens hoger is dan het omringende oppervlak.

Als de kussentjes hoger zijn dan het omringende oppervlak, schuren ze op deze plekken tegen de printkop wat tot een storing van de printer kan leiden.

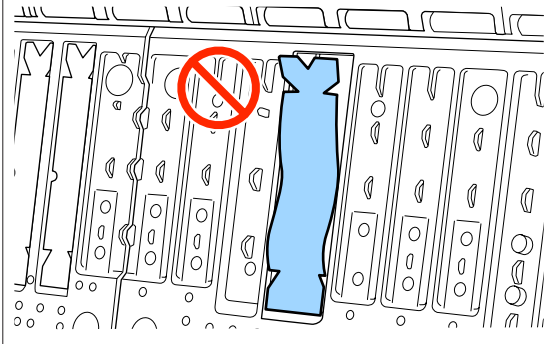

Stop ongebruikte nieuwe kussentjes voor randloos afdrucken terug in het zakje en sluit het zakje.

Er wordt te veel inkt gebruikt

■ **Is Media Type (Afdruk materiaal) correct ingesteld?**

Controleer of de instellingen bij **Media Type (Afdruk materiaal)** in de printerdriver overeenkomen met het papier dat u gebruikt. Gebruik van de juiste hoeveelheid inkt wordt geregeld op basis van het afdruk materiaal. Als de instellingen niet passen bij het geladen papier, kan te veel inkt op het papier komen.

■ **Is de instelling voor Color Density (Kleurintensiteit) correct?**

Verlaag de dichtheid van de inkt in het dialoogvenster **Paper Configuration (Papierconfiguratie)** van de printerdriver. De printer gebruikt wellicht te veel inkt voor het gebruikte papier. Zie de Help van de printerdriver voor meer informatie over het dialoogvenster Paper Configuration (Papierconfiguratie).

■ **Drukt u af op overtrek papier?**

Als te veel inkt wordt gebruikt bij afdrucken in **B&W (Z-W)** op calqueerpapier, krijgt u mogelijk betere resultaten als u een lagere afdrukdichtheid selecteert in het dialoogvenster **Paper Configuration (Papierconfiguratie)**.

Er verschijnen marges bij randloos afdrucken

■ **Zijn de instellingen voor de afdrukgegevens in de toepassing juist?**

Controleer of de papierinstellingen in zowel de toepassing als de printerdriver juist zijn.

 ["Randloos afdrucken" op pagina 72](#)

■ **Zijn de papierinstellingen correct?**

Controleer of de papierinstellingen van de printer overeenkomen met het papier dat u gebruikt.

■ **Hebt u de mate van vergroting gewijzigd?**

Pas de mate van vergroting voor randloos afdrucken aan. Er kunnen marges verschijnen als u de mate van vergroting op **Min (Minimum)** instelt.

 ["Randloos afdrucken" op pagina 72](#)

■ **Wordt het papier op de juiste manier bewaard?**

Het papier kan uitzetten of inkrimpen als het verkeerd wordt bewaard, zodat er marges verschijnen hoewel randloos afdrucken is ingesteld. Zie de documentatie van het papier voor meer informatie over de manier van bewaren.

■ **Gebruikt u papier dat randloos afdrucken ondersteunt?**

Papier dat niet geschikt is voor randloos afdrucken kan tijdens het gebruik uitzetten of krimpen, zodat er toch marges verschijnen, ondanks het feit dat randloos afdrucken is ingesteld. We raden u aan voor randloos afdrucken het aanbevolen papier te gebruiken.

■ **Stel het snijmechanisme af.**

Wanneer het rolpapier tijdens randloos afdrucken marges bevat aan de boven- en onderkant, voer dan **Afsnijddpositie aanpassen** uit. U kunt de marges zo mogelijk verkleinen.

 ["Het papier van de rol snijden" op pagina 26](#)

Problemen oplossen

Problemen met in- of uitvoeren van papier

Papier kan niet worden in- of uitgevoerd

■ Is het papier in de juiste positie geladen?

Zie het volgende gedeelte voor de juiste laadpositie.

 ["Rolpapier laden en verwijderen" op pagina 23](#)

 ["Losse vellen laden en verwijderen" op pagina 29](#)

Als het papier correct is geladen, controleert u andere aspecten van het papier dat u gebruikt.

■ Is het papier in de juiste richting geladen?

Laad losse vellen in verticale richting. Als deze niet in de juiste richting worden geladen, wordt het papier mogelijk niet herkend en treedt er een fout op.

 ["Losse vellen laden en verwijderen" op pagina 29](#)

■ Is het papier gekreukt of gevouwen?

Gebruik geen oud papier of papier waarin vouwen zitten. Gebruik altijd nieuw papier.

■ Is het papier vochtig?

Gebruik geen papier dat vochtig is. Bovendien moet u speciaal afdruk materiaal van Epson in de zak laten zitten totdat u het gaat gebruiken. Als het papier lange tijd buiten de zak bewaard blijft, gaat het papier krullen en neemt het vocht op, waardoor het niet goed kan worden ingevoerd.

■ Is het papier gegolfd of slap?

Als het papier gaat golven of opkrullen onder invloed van veranderingen in temperatuur of vochtigheid, kan de printer het papierformaat mogelijk niet correct herkennen.

Controleer de volgende punten.

- Plaats het papier kort voordat u gaat afdrukken.
- Gebruik geen gegolfd of verkreukeld papier. Snij bij rolpapier het gedeelte af dat gegolfd of gekreukeld is en laad het papier opnieuw. Vervang gegolfde of opgekrulde vellen papier door nieuwe vellen.

■ Is het papier te dik of te dun?

Controleer of de specificaties van het papier geschikt zijn voor deze printer. Voor informatie over het afdruk materiaal en de juiste instellingen voor afdrukken op papier van andere fabrikanten of bij gebruik van RIP-software raadpleegt u de documentatie voor het papier of neemt u contact op met de leverancier van het papier of de fabrikant van het RIP-systeem.

■ Werkt u met de printer bij een normale kamertemperatuur?

Speciaal afdruk materiaal van Epson moet worden gebruikt bij een normale kamertemperatuur (temperatuur: 15 tot 25 °C, luchtvochtigheid: 40 tot 60%).

■ Is er papier vastgelopen in de printer?

Open de printerkap van de printer en controleer of het papier niet is vastgelopen en of er zich geen vreemde voorwerpen in de printer bevinden. Als er papier is vastgelopen, zie dan "Vastgelopen papier" hieronder en verwijder het vastgelopen papier.

■ Is de zuigdruk te hoog?

Verlaag de zuigdruk (de kracht die wordt gebruikt om het papier op de juiste weg te houden) als u problemen blijft hebben met het uitgeworpen papier.

 ["Papierinstelling" op pagina 104](#)

■ Gebruikt u papier dat gemakkelijk krult?

Wanneer u papier gebruikt dat gemakkelijk krult, zorg er dan voor dat de temperatuur in de ruimte 23 graden of hoger is.

Problemen oplossen

Papier wordt niet in de papieropvang opgevangen of is gekreukt of gevouwen als de papieropvang wordt gebruikt

■ Heeft de afdruktaak veel inkt nodig of is de werkplek vochtig?

Afhankelijk van de taak en de werkomgeving wordt papier mogelijk niet in de papieropvang opgevangen. Neem de volgende maatregelen indien van toepassing.

- Het papier wordt niet goed opgevangen in de papieropvang: druk het papier met de hand licht aan in de papieropvang zodra het uit de printer wordt geworpen.
- Het papier vouwt om nadat het automatisch is gesneden: selecteer handmatig snijden en houd het papier met beide handen vast nadat het is gesneden.
- Het papier kreukt en wordt niet goed opgevangen in de papieropvang: ga door met afdrukken nadat u de papieropvang hebt gesloten. Pak het uit de printer geworpen papier voordat het op de grond komt vlak bij de uitwerpleiders met twee handen vast en blijf het lichtjes ondersteunen tot het afdrukken is voltooid.

Rolpapier vastgelopen

Voer de onderstaande stappen uit om vastgelopen papier te verwijderen:

- 1** Open de kap van het rolpapier en snij het papier vervolgens met een in de handel verkrijgbaar mes boven de papierinvoersleuf af.

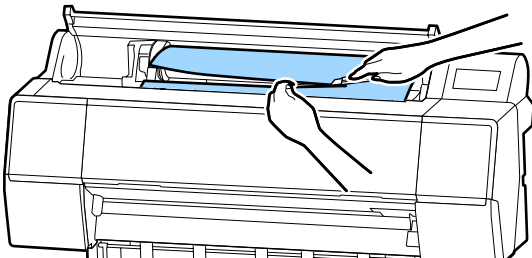

- 2** Wikkel het rolpapier terug.

- 3** Open het voorpaneel.

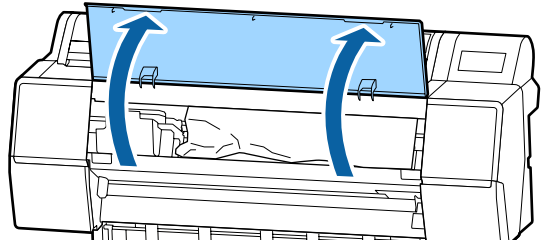

! **Belangrijk:**

Raak de kabels rond de printkop niet aan. Als u deze voorzorgsmaatregel niet naleeft, kunt u de printer beschadigen.

- 4** Verplaats de printerkop voorzichtig met de hand naar de zijkant waar geen papier is vastgelopen.

! **Belangrijk:**

Raak de printkop alleen aan als u vastgelopen papier verwijdert. Als u de printkop met uw hand aanraakt, kan statische elektriciteit een storing veroorzaken.

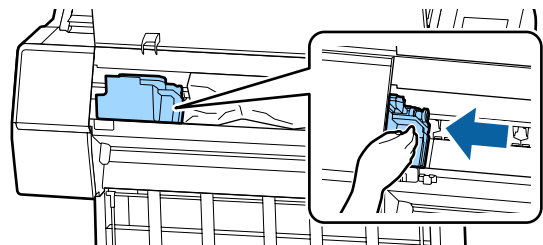

Problemen oplossen

- 5** Verwijder het vastgelopen papier.
Raak de rollen, inktopnemende gebieden of inktslangen niet aan.

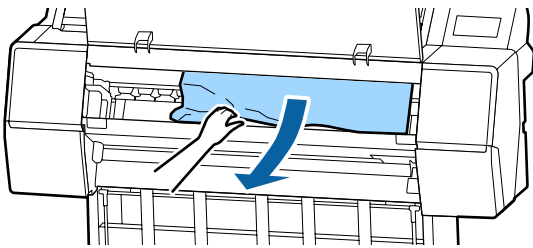
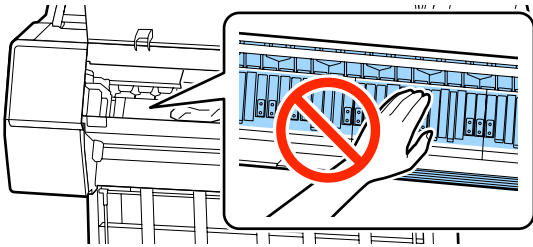

- 6** Sluit het voorpaneel.
7 Zet het apparaat uit en daarna weer aan.
8 Laad het papier opnieuw en druk verder af.
👉 [“Rolpapier laden” op pagina 23](#)

! **Belangrijk:**

Snij de rand horizontaal en recht af voordat u het rolpapier opnieuw laadt. Snij gegolfde of gekreukte delen af. Als zich een probleem voordoet bij de rand, kan de afdrukwaliteit afnemen en het papier vastlopen.

Vastgelopen losse vellen

Voer de onderstaande stappen uit om vastgelopen papier te verwijderen:

- 1** Open het voorpaneel.

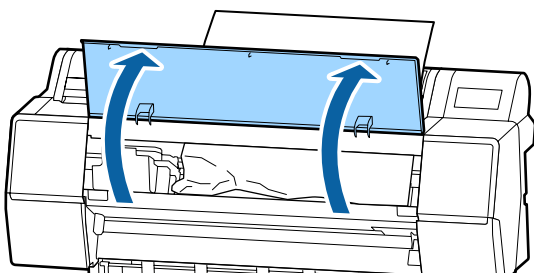

! **Belangrijk:**

Raak de kabels rond de printkop niet aan. Als u deze voorzorgsmaatregel niet naleeft, kunt u de printer beschadigen.

- 2** Verplaats de printerkop voorzichtig met de hand naar de zijkant waar geen papier is vastgelopen.

! **Belangrijk:**

Raak de printkop alleen aan als u vastgelopen papier verwijdert. Als u de printkop met uw hand aanraakt, kan statische elektriciteit een storing veroorzaken.

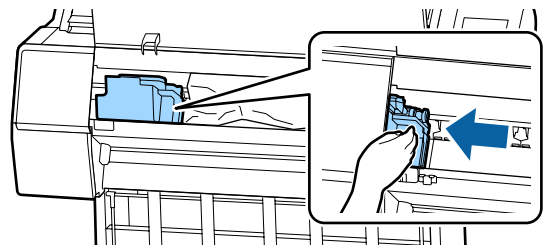

- 3** Verwijder het vastgelopen papier.
Raak de rollen, inktopnemende gebieden of inktslangen niet aan.

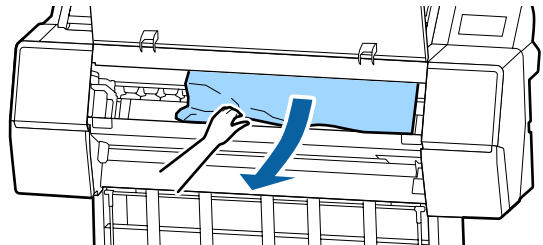

- 4** Sluit het voorpaneel.
5 Zet het apparaat uit en daarna weer aan.
6 Laad het papier opnieuw en druk verder af.
👉 [“Losse vellen laden en verwijderen” op pagina 29](#)

Problemen oplossen

Overige

Het display op het bedieningspaneel gaat steeds uit

■ **Staat de printer in de slaapstand?**

De slaapstand wordt uitgeschakeld als een afdruktaak wordt ontvangen of als er op de knop  op het bedieningspaneel wordt gedrukt. De vertraging kan worden gewijzigd in het menu Voorkeuren.

 ["Algemene instellingen" op pagina 110](#)

De hoeveelheid kleureninkt wordt snel minder, ook bij afdrukken in de modus Zwart-wit of bij afdrukken van zwarte gegevens

■ **Er wordt kleureninkt verbruikt bij het reinigen van de printkop.**

Als alle spuitkanaaltjes zijn geselecteerd bij het uitvoeren van **Printkop reinigen** of **Krachtige reiniging**, wordt inkt van alle kleuren gebruikt. (Dit gaat ook op als u op dit moment in zwart-wit afdrukt.)

 ["De printkop reinigen" op pagina 121](#)

Het papier wordt niet scherp afgesneden

■ **Vervang het mes.**

Vervang het mes als het papier niet scherp wordt afgesneden.

 ["Het mes van het snijmechanisme vervangen" op pagina 130](#)

In de printer is licht zichtbaar

■ **Dit hoort zo.**

Dit is een lampje in de printer.

U bent het beheerderswachtwoord vergeten

- Mocht u het beheerderswachtwoord vergeten, neem dan contact op met uw dealer of met Epson-ondersteuning.

De printkop wordt automatisch gereinigd

- De printer kan automatisch de koppen reinigen voor een goede afdrukkwaliteit.

Wanneer er een fout optreedt tijdens de kleurmeting (bij gebruik van de SpectroProofer Mounter), komen de kleuren ook na een kalibratie van de kleuren niet overeen

■ **Vallen de temperatuur en luchtvochtigheid binnen het bereik dat voor de printer (tijdens bedrijf) en het papier is opgegeven?**

Als de kleurmetersgrafiek niet onder de aanbevolen bedrijfsomstandigheden wordt afgedrukt, is een juiste kleurmeting niet mogelijk. Raadpleeg de handleiding van de printer en het papier voor informatie over de aanbevolen bedrijfsomstandigheden.

Aanbevolen omgeving voor de printer  ["Specificaties" op pagina 181](#)

■ **Verschillen de afdrukinstellingen van de RIP of toepassing van de werkelijke afdrukomstandigheden?**

Afdrukken kan niet goed worden uitgevoerd als de papiersoort of de soort zwarte inkt van de instellingen voor de RIP of toepassing verschillen. Controleer welke papiersoort in de printer is geladen en of de instellingen voor de soort zwarte inkt juist zijn.

Problemen oplossen

■ **Is de kleurmetingsgrafiek afgedrukt met verstopte spuitkanaaltjes?**

Controleer of de kleurmetingsgrafiek geen zichtbare strepen (horizontale lijnen in een regelmatig patroon) vertoont. Als een kleurmetingsgrafiek met verstopte spuitkanaaltjes wordt afgedrukt, kan geen goede kleurmeting worden uitgevoerd. Reinig de printkop als er spuitkanaaltjes verstopt zijn en druk de kleurmetingsgrafiek opnieuw af.

 ["De printkop reinigen" op pagina 121](#)

■ **Vertoont de kleurmetingsgrafiek vlekken of krassen of laat de inkt los?**

Als de kleurmetingsgrafiek vlekken of krassen vertoont of de inkt loslaat, kan geen goede kleurmeting worden uitgevoerd. Druk de kleurmetingsgrafiek opnieuw af.

■ **Is de kleurmetingsgrafiek goed opgedroogd?**

Als de inkt niet goed is opgedroogd, kan geen goede kleurmeting worden uitgevoerd. Als de droogtijd bij gebruik van in de handel verkrijgbaar papier niet wordt verruimd tot voorbij de standaardtijd, wordt de inkt niet goed gedroogd. Stel een langere droogtijd in voor de RIP of toepassing die u gebruikt. Raadpleeg de handleiding van de RIP of toepassing voor meer informatie over het instellen van de droogtijd. Raadpleeg de handleiding van het papier voor meer informatie over de voorwaarde voor drogen.

■ **Is informatie over aangepast papier geregistreerd?**

Gebruik bij het kalibreren van in de handel verkrijgbaar papier een van de volgende methoden om informatie over aangepast papier te registreren.

- Registreren via Epson Media Installer.
 - Registreren via het bedieningspaneel van de printer.
-  ["Wanneer er geen papiergegevens op het bedieningspaneel of in de driver zijn" op pagina 32](#)

■ **Schijnt er licht van buitenaf (direct zonlicht) in de printer tijdens de kleurmeting?**

Als er licht van buitenaf in de printer schijnt, kan geen goede kleurmeting worden uitgevoerd. Voorkom dat er licht van buitenaf in de printer schijnt.

Het afdrukken stopt wanneer wordt afgedrukt via VPN (Virtual Private Network)

■ **Stel de netwerkinstelling in op 100Base-TX Auto.**

U kunt dit instellen via Instellingen — Algemene instellingen — Netwerkinstellingen — Kwaliteitsopties op het bedieningspaneel.

U kunt de netwerkinstellingen ook wijzigen via Web-Config of Epson Device Admin.

■ **Druk af met optionele harde schijf. Sla de afdrukgegevens op de harde schijf op voordat u gaat afdrukken.**

Selecteer Afdr. zodra verzending klaar of Afdrukmodus — Enkel opsl. in de instellingen voor de harde schijf van de printerdriver.

De printer is door een stroomonderbreking uitgeschakeld

■ **Zet de printer uit en weer aan.**

Als de printer niet normaal wordt uitgeschakeld, wordt de printkop mogelijk niet goed afgedekt. Als de printkop lange tijd niet is afgedekt, kan de afdruk-kwaliteit achteruit gaan.

Wanneer u de printer inschakelt, wordt de printkop automatisch na enkele minuten afgedekt.

Als de printer tijdens de kalibratie, de gegevensoverdracht of het schrijven wordt uitgeschakeld, worden de aanpassingswaarden mogelijk niet goed toegepast. Zet de printer aan en selecteer **Kalibratiedatum** in het menu Printerstatus. Wanneer de datum wordt geïnitieerd, worden de aanpassingswaarden ook geïnitieerd.

Bijlage

Bijlage

Opties en verbruiksartikelen

Voor uw printer zijn de volgende opties en verbruiksartikelen verkrijgbaar (Met ingang van november 2019)

Bezoek de website van Epson voor actuele informatie.

Speciaal afdruk materiaal van Epson

 [“Speciaal afdruk materiaal van Epson” op pagina 161](#)

Cartridges

Epson raadt het gebruik van originele Epson-cartridges aan. De kwaliteit of betrouwbaarheid van niet-originele inkt kan niet door Epson worden gegarandeerd. Het gebruik van niet-originele inkt kan schade veroorzaken die niet onder de garantie van Epson valt en kan er in bepaalde omstandigheden toe leiden dat het apparaat niet correct functioneert.

Mogelijk wordt geen informatie over het inktpeil weergegeven. Het gebruik van niet-originele inkt wordt geregistreerd voor eventueel gebruik bij service en ondersteuning.

 [“Cartridges vervangen” op pagina 128](#)

SC-P9500/SC-P7500

Naam van kleur	Artikelnummer	
	700 ml	350 ml
Photo Black (Foto Zwart)	T44J1	T44Q1
Cyan (Cyaan)	T44J2	T44Q2
Vivid Magenta (Levendig Magenta)	T44J3	T44Q3
Yellow (Geel)	T44J4	T44Q4
Light Cyan (Licht Cyaan)	T44J5	T44Q5
Vivid Light Magenta (Levendig Licht Magenta)	T44J6	T44Q6
Gray (Grijs)	T44J7	T44Q7
Matte Black (Mat Zwart)	T44J8	T44Q8
Light Gray (Licht grijs)	T44J8	T44Q9
Orange (Oranje)	T44JA	T44QA

Bijlage

Naam van kleur	Artikelnummer	
	700 ml	350 ml
Green (Groen)	T44JB	T44QB
Violet	T44JD	T44QD

SC-P9570/SC-P7570

Naam van kleur	Artikelnummer		
	700 ml	350 ml	150 ml
Photo Black (Foto Zwart)	T44H1	T44P1	T44W1
Cyan (Cyaan)	T44H1	T44P2	T44W2
Vivid Magenta (Levendig Magenta)	T44H3	T44P3	T44W3
Yellow (Geel)	T44H4	T44P4	T44W4
Light Cyan (Licht Cyaan)	T44H5	T44P5	T44W5
Vivid Light Magenta (Levendig Licht Magenta)	T44H6	T44P6	T44W6
Gray (Grijs)	T44H7	T44P7	T44W7
Matte Black (Mat Zwart)	T44H8	T44P8	T44W8
Light Gray (Licht grijs)	T44H9	T44P9	T44W9
Orange (Oranje)	T44HA	T44PA	T44WA
Green (Groen)	T44HB	T44PB	T44WB
Violet	T44HD	T44PD	T44WD

SC-P9580/SC-P7580

Naam van kleur	Artikelnummer	
	700 ml	350 ml
Photo Black (Foto Zwart)	T44L1	T44S1
Cyan (Cyaan)	T44L2	T44S2
Vivid Magenta (Levendig Magenta)	T44L3	T44S3
Yellow (Geel)	T44L4	T44S4
Light Cyan (Licht Cyaan)	T44L5	T44S5
Vivid Light Magenta (Levendig Licht Magenta)	T44L6	T44S6
Gray (Grijs)	T44L7	T44S7

Bijlage

Naam van kleur	Artikelnummer	
	700 ml	350 ml
Matte Black (Mat Zwart)	T44L8	T44S8
Light Gray (Licht grijs)	T44L9	T44S9
Orange (Oranje)	T44LA	T44SA
Green (Groen)	T44LB	T44SB
Violet	T44LD	T44SD

Overige

Product	Artikelnummer	Uitleg
Maintenance Box (maintanance box)	T6997	Vervangend onderdeel voor wanneer het huidige onderdeel het eind van de levensduur heeft bereikt. 🔗 "Maintenance Box (maintanance box) vervangen" op pagina 129
Auto Cutter Spare Blade (Reserve-mes voor het automatische snijmechanisme)	C12C815331	🔗 "Het mes van het snijmechanisme vervangen" op pagina 130
Roll Media Adapter (Adapter rol-media)	C12C935931	Tijdens het laden van rolpapier zit deze aan beide uiteinden van de papierkern. 🔗 "Rolpapier laden en verwijderen" op pagina 23
Borderless Replacement Pad Kit (Vervangingsset met kussentjes voor randloos afdrukken)	C13S210102	Kussentjes voor randloos afdrukken.
SpectroProofer Mounter 44 ^{*1}	C12C890521	Wanneer het optionele kleurmeetinstrument ILS30EP is geïnstalleerd en op de printer is aangesloten, wordt de kleurmeting automatisch uitgevoerd voor afgedrukt materiaal. Raadpleeg de handleiding van de Mounter voor meer informatie over de installatie. Voor gebruik van de Mounter hebt u in de handel verkrijgbare RIP-software nodig.
SpectroProofer Mounter 24 ^{*2}	C12C890531	
ILS30EP	C12C932021	Op de Mounter is geïnstalleerd kleurmeetinstrument. Raadpleeg de handleiding van het kleurmeetinstrument voor meer informatie over de installatie op de Mounter.
Auto Take-up Reel Unit (Automatische opvangeneheid) ^{*1}	C12C815323	Afgedrukt rolpapier wordt automatisch op de papierkern opgerold. Raadpleeg de handleiding van de Auto Take-up Reel Unit (Automatische opvangeneheid) voor informatie over de installatie. Gebruik 🔗 "De automatische opvangeneheid gebruiken (alleen SC-P9500 Series)" op pagina 39
Hard Disk Unit (Harde schijf)	C12C934551	🔗 "De optionele harde schijf gebruiken" op pagina 51

Bijlage

Product	Artikelnummer	Uitleg
Adobe® PostScript® 3™ Expansie-eenheid	C12C934571	Hiermee kunt u de printer als een PostScript-printer gebruiken. Zie voor informatie over het gebruik van de eenheid de documentatie die met de Adobe PostScript 3-uitbreidingseenheid is meegeleverd.
Roll Paper Belt (Klem voor rolpapier)	C12C890121	Deze houder voorkomt dat rolpapier afrolt nadat het uit de printer is verwijderd.  "Rolpapier verwijderen" op pagina 28
Epson Edge Print	C12C934181	Originele RIP-software van Epson.

*1 Verkrijgbaar voor de SC-P9500 Series.

*2 Verkrijgbaar voor de SC-P7500 Series.

Bijlage

Ondersteund afdruk materiaal

Voor een hoogwaardig afdrukresultaat wordt het gebruik van het volgende speciale afdruk materiaal van Epson aangeraden.

Opmerking:

Voor informatie over het afdruk materiaal en de juiste instellingen voor afdrukken op papier Epson van andere fabrikanten of bij gebruik van RIP-software raadpleegt u de documentatie voor het papier of neemt u contact op met de leverancier van het papier of de fabrikant van het RIP-systeem.

Speciaal afdruk materiaal van Epson

Rolpapier

Premium Glossy Photo Paper (250) (Fotopapier glanzend Premium (250))

Dikte	0,27 mm
Grootte rolkern	3 inch
Papiersoort (printerdriver)	Fotopapier — Fotopapier glanzend Premium (250)
Type zwarte inkt	Foto Zwart (BK)
ICC-profiel	EPSON_SC-P9500_7500_PremiumGlossyPhotoPaper250.icc
Papierbreedte	406 mm/16 inch 610 mm/24 inch 914 mm/36 inch* 1118 mm/44 inch* * SC-P7500 Series wordt niet ondersteund.
Randloos afdrukken	Beschikbaar voor alle papierbreedtes.
Automatisch kleurmeetinstrument — Mounter	Beschikbaar voor alle papierbreedtes.
Automatische opvangenheid	Opvangen met afdrukzijde buiten en afdrukzijde binnen is beschikbaar voor alle papierbreedtes.

Premium Semigloss Photo Paper (250) (Fotopapier halfglanzend Premium (250))

Dikte	0,27 mm
Grootte rolkern	3 inch
Papiersoort (printerdriver)	Fotopapier — Fotopapier halfglanzend Premium (250)
Type zwarte inkt	Foto Zwart (BK)
ICC-profiel	EPSON_SC-P9500_7500_PremiumSemiglossPhotoPaper250.icc

Bijlage

Papierbreedte	406 mm/16 inch 610 mm/24 inch 914 mm/36 inch* 1118 mm/44 inch* * SC-P7500 Series wordt niet ondersteund.
Randloos afdrukken	Beschikbaar voor alle papierbreedtes.
Automatisch kleurmeetinstrument — Mounter	Beschikbaar voor alle papierbreedtes.
Automatische opvangeneheid	Opvangen met afdrukszijde buiten en afdrukszijde binnen is beschikbaar voor alle papierbreedtes.

Premium Luster Photo Paper (260) (Fotopapier Premium Luster (260))

Dikte	0,27 mm
Grootte rolkern	3 inch
Papiersoort (printerdriver)	Fotopapier — Fotopapier Premium Luster (260)
Type zwarte inkt	Foto Zwart (BK)
ICC-profiel	EPSON_SC-P9500_7500_PremiumLusterPhotoPaper260.icc
Papierbreedte	254 mm/10 inch 300 mm 406 mm/16 inch 508 mm/20 inch 610 mm/24 inch 914 mm/36 inch* 1118 mm/44 inch* * SC-P7500 Series wordt niet ondersteund.
Randloos afdrukken	Papier met een breedte van 508 mm/20 inch wordt niet ondersteund. Beschikbaar voor overige papierbreedtes.
Automatisch kleurmeetinstrument — Mounter	Beschikbaar voor alle papierbreedtes.
Automatische opvangeneheid	Papier met een breedte van 254 mm/10 inch wordt niet ondersteund. Opvangen met afdrukszijde buiten en afdrukszijde binnen is beschikbaar voor overige papierbreedtes.

Premium Semimatte Photo Paper (260) (Fotopapier halfmat Premium (260))

Dikte	0,268 mm
Grootte rolkern	3 inch
Papiersoort (printerdriver)	Fotopapier — Fotopapier halfmat Premium (260)
Type zwarte inkt	Foto Zwart (BK)
ICC-profiel	EPSON_SC-P9500_7500_PremiumSemimattePhotoPaper250.icc

Bijlage

Papierbreedte	406 mm/16 inch 610 mm/24 inch 914 mm/36 inch* 1118 mm/44 inch* * SC-P7500 Series wordt niet ondersteund.
Randloos afdrukken	Beschikbaar voor alle papierbreedtes.
Automatisch kleurmeetinstrument — Mounter	Beschikbaar voor alle papierbreedtes.
Automatische opvangeneheid	Opvangen met afdrukszijde buiten en afdrukszijde binnen is beschikbaar voor alle papierbreedtes.

Premium Glossy Photo Paper (170) (Fotopapier glanzend Premium (170))

Dikte	0,18 mm
Grootte rolkern	2 inch
Papiersoort (printerdriver)	Fotopapier — Fotopapier glanzend Premium (170)
Type zwarte inkt	Foto Zwart (BK)
ICC-profiel	EPSON_SC-P9500_7500_PremiumGlossyPhotoPaper170.icc
Papierbreedte	420 mm/A2 610 mm/24 inch 728 mm/B1* 914 mm/36 inch* 1118 mm/44 inch* * SC-P7500 Series wordt niet ondersteund.
Randloos afdrukken	Papier met een breedte van 420 mm/A2 wordt niet ondersteund. Beschikbaar voor alle papierbreedtes.
Automatisch kleurmeetinstrument — Mounter	Beschikbaar voor alle papierbreedtes.
Automatische opvangeneheid	Opvangen met afdrukszijde buiten en afdrukszijde binnen is beschikbaar voor alle papierbreedtes.

Premium Semigloss Photo Paper (170) (Fotopapier halfglanzend Premium (170))

Dikte	0,18 mm
Grootte rolkern	2 inch
Papiersoort (printerdriver)	Fotopapier — Fotopapier halfglanzend Premium (170)
Type zwarte inkt	Foto Zwart (BK)
ICC-profiel	EPSON_SC-P9500_7500_PremiumSemiglossPhotoPaper170.icc
Papierbreedte	420 mm/A2 610 mm/24 inch 914 mm/36 inch* 1118 mm/44 inch* * SC-P7500 Series wordt niet ondersteund.

Bijlage

Randloos afdrukken	Papier met een breedte van 420 mm/A2 wordt niet ondersteund. Beschikbaar voor overige papierbreedtes.
Automatisch kleurmeetinstrument — Mounter	Beschikbaar voor alle papierbreedtes.
Automatische opvangenheid	Opvangen met afdrukzijde buiten en afdrukzijde binnen is beschikbaar voor alle papierbreedtes.

Photo Paper Gloss (Fotopapier glanzend) 250

Dikte	0,25 mm
Grootte rolkern	3 inch
Papiersoort (printerdriver)	Fotopapier glanzend 250
Type zwarte inkt	Foto Zwart (BK)
ICC-profiel	EPSON_SC-P9500_7500_PhotoPaperGloss250.icc
Papierbreedte	432 mm/17 inch 610 mm/24 inch 914 mm/36 inch* 1118 mm/44 inch* * SC-P7500 Series wordt niet ondersteund.
Randloos afdrukken	Beschikbaar voor alle papierbreedtes.
Automatisch kleurmeetinstrument — Mounter	Beschikbaar voor alle papierbreedtes.
Automatische opvangenheid	Opvangen met afdrukzijde buiten en afdrukzijde binnen is beschikbaar voor alle papierbreedtes.

Epson Proofing Paper White Semimatte (Epson Proefdrukpapier halfmat wit)

Dikte	0,2 mm
Grootte rolkern	3 inch
Papiersoort (printerdriver)	Epson Proefdrukpapier halfmat wit
Type zwarte inkt	Foto Zwart (BK)
ICC-profiel	EPSON_SC-P9500_7500_ProofingPaperWhiteSemimatte.icc
Papierbreedte	329 mm/13 inch 432 mm/17 inch 610 mm/24 inch 914 mm/36 inch* 1118 mm/44 inch* * SC-P7500 Series wordt niet ondersteund.
Randloos afdrukken	Niet ondersteund
Automatisch kleurmeetinstrument — Mounter	Beschikbaar voor alle papierbreedtes.

Bijlage

Automatische opvangeneheid	Papier met een breedte van 329 mm/13 inch wordt niet ondersteund. Opvangen met afdrukszijde buiten en afdrukszijde binnen is beschikbaar voor overige papierbreedtes.
----------------------------	---

Epson Proofing Paper Commercial (Epson Proefdrukpapier commercieel)

Dikte	0,196 mm
Grootte rolkern	3 inch
Papiersoort (printerdriver)	EPSON Proefdrukpapier
Type zwarte inkt	Foto Zwart (BK)
ICC-profiel	EPSON_SC-P9500_7500_ProofingPaperCommercial.icc
Papierbreedte	329 mm/13 inch 432 mm/17 inch 610 mm/24 inch 914 mm/36 inch* 1118 mm/44 inch* * SC-P7500 Series wordt niet ondersteund.
Randloos afdrukken	Niet ondersteund
Automatisch kleurmeetinstrument — Mounter	Beschikbaar voor alle papierbreedtes.
Automatische opvangeneheid	Papier met een breedte van 329 mm/13 inch wordt niet ondersteund. Opvangen met afdrukszijde buiten en afdrukszijde binnen is beschikbaar voor overige papierbreedtes.

Singleweight Matte Paper (Mat papier Singleweight)

Dikte	0,14 mm
Grootte rolkern	2 inch
Papiersoort (printerdriver)	Mat Singleweight
Type zwarte inkt	Mat Zwart (MB)
ICC-profiel	EPSON_SC-P9500_7500_SingleweightMattePaper.icc
Papierbreedte	419 mm/16,5 inch 432 mm/17 inch 610 mm/24 inch 914 mm/36 inch* 1118 mm/44 inch* * SC-P7500 Series wordt niet ondersteund.
Randloos afdrukken	Papier met een breedte van 419 mm/16,5 inch wordt niet ondersteund. Beschikbaar voor overige papierbreedtes.
Automatisch kleurmeetinstrument — Mounter	Niet ondersteund

Bijlage

Automatische opvangeneheid	Opvangen met afdrukszijde buiten is beschikbaar voor alle papierbreedtes. Voor papier met een breedte van 610 mm/24 inch, 914 mm/36 inch of 1118 mm/44 inch moet u echter de spanner van de automatische opvangeneheid gebruiken.
----------------------------	---

Doubleweight Matte Paper (Mat papier dubbelzwaar)

Dikte	0,21 mm
Grootte rolkern	2 inch
Papiersoort (printerdriver)	Mat Doubleweight
Type zwarte inkt	Mat Zwart (MB)
ICC-profiel	EPSON_SC-P9500_7500_DoubleweightMattePaper.icc
Papierbreedte	610 mm/24 inch 914 mm/36 inch* 1118 mm/44 inch* * SC-P7500 Series wordt niet ondersteund.
Randloos afdrukken	Beschikbaar voor alle papierbreedtes.
Automatisch kleurmeetinstrument — Mounter	Beschikbaar voor alle papierbreedtes. De nauwkeurigheid van de kleurmeting wordt echter niet gegarandeerd.
Automatische opvangeneheid	Opvangen met afdrukszijde buiten is beschikbaar voor alle papierbreedtes.

Enhanced Matte Paper (Mat papier extra)

Dikte	0,2 mm
Grootte rolkern	3 inch
Papiersoort (printerdriver)	Mat extra
Type zwarte inkt	Mat Zwart (MB)
ICC-profiel	EPSON_SC-P9500_7500_EnhancedMattePaper.icc
Papierbreedte	432 mm/17 inch 610 mm/24 inch 914 mm/36 inch* 1118 mm/44 inch* * SC-P7500 Series wordt niet ondersteund.
Randloos afdrukken	Niet ondersteund
Automatisch kleurmeetinstrument — Mounter	Beschikbaar voor alle papierbreedtes. De nauwkeurigheid van de kleurmeting wordt echter niet gegarandeerd.
Automatische opvangeneheid	Opvangen met afdrukszijde buiten is beschikbaar voor alle papierbreedtes.

Watercolor Paper - Radiant White (Aquarelpapier stralend wit)

Dikte	0,29 mm
Grootte rolkern	3 inch

Bijlage

Papiersoort (printerdriver)	Aquarelpapier stralend wit
Type zwarte inkt	Mat Zwart (MB)
ICC-profiel	EPSON_SC-P9500_7500_WatercolorPaper-RadiantWhite.icc
Papierbreedte	610 mm/24 inch 914 mm/36 inch* 1118 mm/44 inch* * SC-P7500 Series wordt niet ondersteund.
Randloos afdrukken	Niet ondersteund
Automatisch kleurmeetinstrument — Mounter	Beschikbaar voor alle papierbreedtes. De nauwkeurigheid van de kleurmeting wordt echter niet gegarandeerd.
Automatische opvangenheid	Opvangen met afdrukszijde buiten en afdrukszijde binnen is beschikbaar voor alle papierbreedtes.

Ultraglad papier Fine Art

Dikte	0,32 mm
Grootte rolkern	3 inch
Papiersoort (printerdriver)	Ultraglad papier Fine Art
Type zwarte inkt	Mat Zwart (MK)
ICC-profiel	EPSON_SC-P9500_7500_UltraSmoothFineArtpaper.icc
Papierbreedte	432 mm/17 inch 610 mm/24 inch 1118 mm/44 inch* * SC-P7500 Series wordt niet ondersteund.
Randloos afdrukken	Niet ondersteund
Automatisch kleurmeetinstrument — Mounter	Beschikbaar voor alle papierbreedtes. De nauwkeurigheid van de kleurmeting wordt echter niet gegarandeerd.
Automatische opvangenheid	Opvangen met afdrukszijde buiten en afdrukszijde binnen is beschikbaar voor alle papierbreedtes.

Enhanced Synthetic Paper (Synthetisch papier extra)

Dikte	0,12 mm
Grootte rolkern	2 inch
Papiersoort (printerdriver)	Synthetisch extra
Type zwarte inkt	Mat Zwart (MB)
ICC-profiel	EPSON_SC-P9500_7500_EnhancedSyntheticPaper.icc
Papierbreedte	610 mm/24 inch 1118 mm/44 inch* * SC-P7500 Series wordt niet ondersteund.

Bijlage

Randloos afdrukken	Niet ondersteund
Automatisch kleurmeetinstrument — Mounter	Niet ondersteund
Automatische opvangeneheid	Opvangen met afdrukszijde buiten en afdrukszijde binnen is beschikbaar voor alle papierbreedtes.

Enhanced Adhesive Synthetic Paper (Synthetisch papier zelfklevend extra)

Dikte	0,17 mm
Grootte rolkern	2 inch
Papiersoort (printerdriver)	Synthetisch zelfklevend extra
Type zwarte inkt	Mat Zwart (MB)
ICC-profiel	EPSON_SC-P9500_7500_EnhancedAdhesiveSyntheticPaper.icc
Papierbreedte	610 mm/24 inch 1118 mm/44 inch* * SC-P7500 Series wordt niet ondersteund.
Randloos afdrukken	Niet ondersteund
Automatisch kleurmeetinstrument — Mounter	Niet ondersteund
Automatische opvangeneheid	Opvangen met afdrukszijde buiten en afdrukszijde binnen is beschikbaar voor alle papierbreedtes.

Enhanced Low Adhesive Synthetic Paper (Synthetisch papier licht-zelfklevend extra)

Dikte	0,18 mm
Grootte rolkern	2 inch
Papiersoort (printerdriver)	Synthetisch papier licht-zelfklevend extra
Type zwarte inkt	Mat Zwart (MB)
ICC-profiel	EPSON_SC-P9500_7500_EnhancedLowAdhesiveSyntheticPaper.icc
Papierbreedte	610 mm/24 inch 1118 mm/44 inch* * SC-P7500 Series wordt niet ondersteund.
Randloos afdrukken	Niet ondersteund
Automatisch kleurmeetinstrument — Mounter	Niet ondersteund
Automatische opvangeneheid	Opvangen met afdrukszijde buiten en afdrukszijde binnen is beschikbaar voor alle papierbreedtes.

Bijlage**Losse vellen*****Premium Glossy Photo Paper (Fotopapier glanzend Premium)***

Dikte	0,27 mm
Papiersort (printerdriver)	Epson-fotopapier
Type zwarte inkt	Foto Zwart (BK)
ICC-profiel	EPSON_SC-P9500_7500_PremiumGlossyPhotoPaper.icc
Papierbreedte	A3 S-B/A3+ A2
Randloos afdrukken	Niet ondersteund
Automatisch kleurmeetinstrument — Mounter	Niet ondersteund

Premium Semigloss Photo Paper (Fotopapier halfglanzend Premium)

Dikte	0,27 mm
Papiersort (printerdriver)	Fotopapier halfglanzend Premium
Type zwarte inkt	Foto Zwart (BK)
ICC-profiel	EPSON_SC-P9500_7500_PremiumSemiglossPhotoPaper.icc
Papierbreedte	A3 S-B/A3+ A2
Randloos afdrukken	Niet ondersteund
Automatisch kleurmeetinstrument — Mounter	Alleen A2 wordt ondersteund.

Premium Luster Photo Paper (Fotopapier Premium Luster)

Dikte	0,27 mm
Papiersort (printerdriver)	Fotopapier Premium Luster
Type zwarte inkt	Foto Zwart (BK)
ICC-profiel	EPSON_SC-P9500_7500_PremiumLusterPhotoPaper.icc
Papierbreedte	S-B/A3+ A2
Randloos afdrukken	Niet ondersteund
Automatisch kleurmeetinstrument — Mounter	Alleen A2 wordt ondersteund.

Bijlage***Epson Proofing Paper White Semimatte (Epson Proefdrukpapier halfmat wit)***

Dikte	0,2 mm
Papiersoort (printerdriver)	Epson Proefdrukpapier halfmat wit
Type zwarte inkt	Foto Zwart (BK)
ICC-profiel	EPSON_SC-P9500_7500_ProofingPaperWhiteSemimatte.icc
Papierbreedte	S-B/A3+ A3++
Randloos afdrukken	Niet ondersteund
Automatisch kleurmeetinstrument — Mounter	Niet ondersteund

Photo Quality Ink Jet Paper (Inkjetpapier fotokwaliteit)

Dikte	0,12 mm
Papiersoort (printerdriver)	Inkjetpapier fotokwaliteit
Type zwarte inkt	Mat Zwart (MB)
ICC-profiel	EPSON_SC-P9500_7500_PhotoQualityInkJetPaper.icc
Papierbreedte	A3 S-B/A3+ A2
Randloos afdrukken	Niet ondersteund
Automatisch kleurmeetinstrument — Mounter	Niet ondersteund

Archival Matte Paper (Archiefpapier mat)

Dikte	0,2 mm
Papiersoort (printerdriver)	Archiefpapier mat
Type zwarte inkt	Mat Zwart (MB)
ICC-profiel	EPSON_SC-P9500_7500_ArchivalMattePaper.icc
Papierbreedte	A3 S-B/A3+ A2 US-C* * SC-P7500 Series wordt niet ondersteund.
Randloos afdrukken	Niet ondersteund
Automatisch kleurmeetinstrument — Mounter	Beschikbaar voor A2 en US-C. De nauwkeurigheid van de kleurmeting wordt echter niet gegarandeerd.

Bijlage**Enhanced Matte Paper (Mat papier extra)**

Dikte	0,2 mm
Papiersoort (printerdriver)	Mat extra
Type zwarte inkt	Mat Zwart (MK)
ICC-profiel	EPSON_SC-P9500_7500_EnhancedMattePosterBoard.icc
Papierbreedte	A2 US-C* * SC-P7500 Series wordt niet ondersteund.
Randloos afdrukken	Niet ondersteund
Automatisch kleurmeetinstrument — Mounter	Ondersteund. De nauwkeurigheid van de kleurmeting wordt echter niet gegarandeerd.

Watercolor Paper - Radiant White (Aquarelpapier stralend wit)

Dikte	0,29 mm
Papiersoort (printerdriver)	Aquarelpapier stralend wit
Type zwarte inkt	Mat Zwart (MB)
ICC-profiel	EPSON_SC-P9500_7500_WatercolorPaper-RadiantWhite.icc
Papierbreedte	S-B/A3+
Randloos afdrukken	Niet ondersteund
Automatisch kleurmeetinstrument — Mounter	Niet ondersteund

UltraSmooth Fine Art Paper (Ultraglad papier Fine Art)

Dikte	0,46 mm
Ultraglad papier Fine Art	Aquarelpapier stralend wit
Type zwarte inkt	Mat Zwart (MB)
ICC-profiel	EPSON_SC-P9500_7500_UltraSmoothFineArtpaper.icc
Papierbreedte	S-B/A3+ A2 US-C* * SC-P7500 Series wordt niet ondersteund.
Randloos afdrukken	Niet ondersteund
Automatisch kleurmeetinstrument — Mounter	Beschikbaar voor A2 en US-C. De nauwkeurigheid van de kleurmeting wordt echter niet gegarandeerd.

Velvet Fine Art Paper (Fluweelpapier Fine Art)

Dikte	0,48 mm
-------	---------

Bijlage

Ultraglad papier Fine Art	Fluweelpapier Fine Art
Type zwarte inkt	Mat Zwart (MB)
ICC-profiel	EPSON_SC-P9500_7500_VelvetFineArtPaper.icc
Papierbreedte	S-B/A3+ A2 US-C* * SC-P7500 Series wordt niet ondersteund.
Randloos afdrukken	Niet ondersteund
Automatisch kleurmeetinstrument — Mounter	Beschikbaar voor A2 en US-C. De nauwkeurigheid van de kleurmeting wordt echter niet gegarandeerd.

Posterboard mat extra

Dikte	1,3 mm
Papiersoort (printerdriver)	Posterboard mat extra
Type zwarte inkt	Mat Zwart (MB)
ICC-profiel	EPSON_SC-P9500_7500_EnhancedMattePosterBoard.icc
Papierbreedte	610 mm (24 inch) × 762 mm (30 inch) 762 mm (30") × 1016 mm (40")* * SC-P7500 Series wordt niet ondersteund.
Randloos afdrukken	Niet ondersteund
Automatisch kleurmeetinstrument — Mounter	Niet ondersteund

In de handel verkrijgbaar ondersteund papier

Vergeet bij gebruik van in de handel verkrijgbaar papier niet de papierinformatie te registreren.

 [“Vóór afdrukken op in de handel verkrijgbaar papier” op pagina 173](#)

Deze printer ondersteunt de volgende papierspecificaties voor afdruk materiaal dat niet van Epson afkomstig is.

**Belangrijk:**

- Gebruik geen gekreukt, gescheurd, bekrast of vuil papier.
- Hoewel normaal papier en kringlooppapier van andere fabrikanten in deze printer kunnen worden geladen en ingevoerd, zolang maar aan de volgende specificaties wordt voldaan, kan de afdrukkwaliteit niet door Epson worden gegarandeerd.
- Hoewel andere papiersoorten van andere fabrikanten in deze printer kunnen worden geladen, zolang maar aan de volgende specificaties wordt voldaan, kunnen de papiertoevoer en afdrukkwaliteit niet door Epson worden gegarandeerd.
- Raadpleeg bij gebruik van de SpectroProofer Mounter de documentatie die bij de RIP-software is geleverd.

Bijlage

Rolpapier

Grootte rolkern	2 inch en 3 inch
Buitendiameter rolpapier	2-inch kern: 103 mm of minder Kern van 3 inch: 150 mm of minder
Papierbreedte	SC-P9500 Series: 254 mm (10 inch) tot 1118 mm (44 inch) SC-P7500 Series: 254 mm (10 inch) tot 610 mm (24 inch)
Dikte	0,08 mm tot 0,5 mm

Losse vellen

Papierbreedte	SC-P9500 Series: 182 mm (B5) tot 1118 mm (44 inch) SC-P7500 Series: 182 mm (B5) tot 620 mm* ¹
Papierlengte* ²	SC-P9500 Series: 297 mm (A4) tot 1580 mm (B0+) SC-P7500 Series: 297 mm (A4) tot 914 mm (A1+)
Dikte	0,08 mm tot 1,5 mm (0,5 mm tot 1,5 mm voor dik papier)

*1 Het afdrukbare gebied is 610 mm (24 inch).

 [“Afdrukgebied van losse vellen” op pagina 50](#)

*2 762 mm voor dik papier.

254 mm/10 inch, 300 mm/11,8 inch, Super A3/B/329 mm/13 inch, 406 mm/16 inch, US C/432 mm/17 inch, B2/515 mm, A1/594 mm, Super A1/610 mm/24 inch, B1/728 mm*, Super A0/914 mm/36 inch*, Super B0/1118 mm/44 inch*

* Alleen voor de SC-P9500 Series

Vóór afdrukken op in de handel verkrijgbaar papier

Opmerking:

- Controleer de eigenschappen van het papier (bijvoorbeeld of het papier glanzend is, van welk materiaal het is en hoe dik het is) in de handleiding die bij het papier is geleverd, of neem contact op met de verkoper van het papier.
- Test eerst de afdrukkwaliteit met deze printer voordat u grote hoeveelheden papier inkoopt.

Wanneer u geen Epson-materiaal gebruikt (aangepast papier), moet u de instellingen kiezen die geschikt zijn voor dat materiaal. Afdrukken zonder dat u de juiste instellen hebt geconfigureerd, kan leiden tot kreukels, wrijving, ongelijke kleuren, enzovoort.

Controleer de volgende vier items.

Bijlage

Referentiepapier selecteren	<p>De optimale instellingen voor de verschillende soorten speciaal afdrukmetaal van Epson zijn al vastgelegd in deze printer.</p> <p>Controleer het volgende en selecteer vervolgens het type speciaal afdrukmetaal van Epson dat het meeste lijkt op het papier dat u gebruikt.</p> <ul style="list-style-type: none"> <input type="checkbox"/> Glanzend papier: Photo Paper of Proofing Paper <input type="checkbox"/> Dik, niet-glanzend papier: Matte Paper <input type="checkbox"/> Dun, zacht, niet-glanzend papier: Gewoon papier <input type="checkbox"/> Katoenpapier met een ongelijk oppervlak: Fine Art Paper <input type="checkbox"/> Speciale afdrukmaterialen, zoals folie, stof, posterboard en calqueerpapier: Overige
Papierdikte	<p>Stel de dikte van het papier in. Als u niet precies weet hoe dik het papier is, stelt u in het menu Papier van het bedieningspaneel de optie Papierdikte detecteren in.</p> <p>Hiermee kunt u korreligheid en slijtplekken, maar ook verschillen in afdrukpositie en kleur in afdrukken voorkomen.</p>
Grootte rolkern	<p>Stel het formaat in van de kern van het rolpapier dat wordt geladen.</p>
Offset papierinvoer	<p>Hiermee optimaliseert u de papiertoevoer tijdens het afdrukken. Hiermee vermindert u horizontale strepen en ongelijke kleuren.</p>

**Belangrijk:**

*Als u één instelling wijzigt in het menu Papier, moet u **Offset papierinvoer** opnieuw uitvoeren.*

Bijlage

Aangepaste papierinstellingen configureren op het bedieningspaneel

- 1 Selecteer **Algemene instellingen** — **Printerinstellingen** — **Instelling aangepast papier** op het bedieningspaneel.

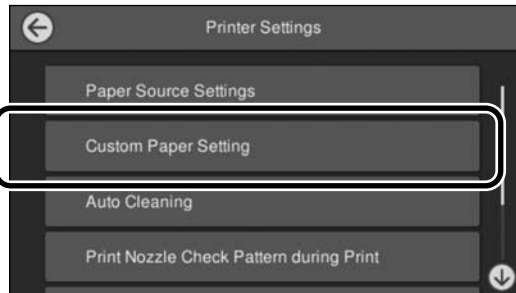

- 2 Selecteer een aantal (1 t/m 30) om de instellingen op te slaan.

- 3 Stel de papiergegevens in.
Stel de volgende items in.

- Referentiepapier wijzigen**
- Papierdikte**
- Grootte rolkern** (alleen rolpapier)
- Offset papierinvoer**

Raadpleeg de volgende informatie over de overige instellingen.

[“Menulijst” op pagina 104](#)

Uitleg over PANTONE-kleuren

Het kleurenreproductieproces van de SC-P9500-serie/ SC-P7500 Series kent veel variabelen die elk van invloed kunnen zijn op de kwaliteit van de simulatie van de PANTONE-kleuren.

Printer verplaatsen of vervoeren

In dit gedeelte worden de voorzorgsmaatregelen beschreven die bij verplaatsing en vervoer van het apparaat in acht moeten worden genomen.

Bij verplaatsing van de printer

In dit gedeelte wordt ervan uitgegaan dat het apparaat wordt verplaatst naar een andere locatie op dezelfde verdieping zonder gebruik te maken van trappen, hellingen of liften. Zie hieronder voor meer informatie over het verplaatsen van de printer naar een andere verdieping of een ander gebouw.

[“Transport” op pagina 176](#)

Let op:

Houd het apparaat niet meer dan 10 graden schuin (naar voren of naar achteren) bij het verplaatsen. Wanneer u deze voorzorgsmaatregel niet naleeft, kan dit ertoe leiden dat de printer omvalt en ongelukken veroorzaakt.

Belangrijk:

Verwijder cartridges niet. Wanneer u deze voorzorgsmaatregel niet naleeft, kan dit uitdrogen van de printkop veroorzaken.

Voorbereiden

- 1 Controleer of de printer uit is.
- 2 Maak de netsnoeren en alle andere kabels los.

Bijlage

- 3** Zet de papieropvang in de bewaarstand.



- 4** Verwijder de optionele automatische opvangeenheid of SpectroProofer Mounter als deze is gemonteerd.

 Installatiehandleiding (boekje)
meegeleverd met optionele items.

- 5** Ontgrendel de wieltjes.

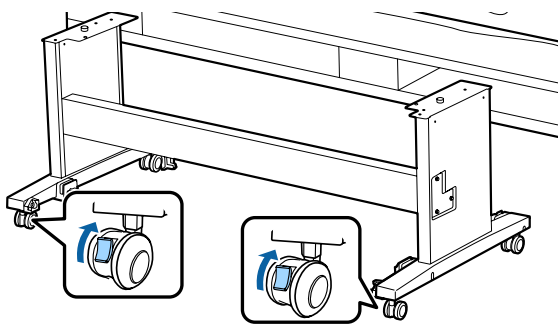

- 6** Verplaats de printer.

 **Belangrijk:**

Gebruik de wieltjes om het apparaat binnen over korte afstand op een horizontale vloer te verplaatsen. Voor transport zijn ze niet geschikt.

en voer de bevestigingsprocedure in omgekeerde volgorde uit.

Verpak de printer voorts in de oorspronkelijke doos en verpakkingsmaterialen om de printer te beschermen tegen schokken en trillingen.

Breng bij het inpakken beschermingsmateriaal aan om de printkop vast te zetten.

Raadpleeg de met de printer meegeleverde Installatiehandleiding (boekje) voor informatie over de installatiemethode en berg deze op de oorspronkelijke locatie op voordat u de printer verplaatst.

 **Let op:**

- De printer is zwaar. Til de printer met vier personen op wanneer u deze inpakt of verplaatst.*
- Neem bij het optillen van de printer een natuurlijke houding aan.*
- Pak de printer bij het optillen met uw handen vast op de plaatsen die in de volgende illustratie staan aangegeven. Als u de printer op andere plekken vastpakt, kan dit letsel veroorzaken. U kunt de printer bijvoorbeeld laten vallen of uw vingers kunnen klem komen te zitten wanneer u de printer neerzet.*

Transport

Tref de volgende voorbereidingen voordat u de printer vervoert.

- Zet de printer uit en verwijder alle kabels.
- Verwijder al het papier.
- Verwijder alle optionele onderdelen die zijn geïnstalleerd.
Raadpleeg de *Installatiehandleiding* van alle optionele onderdelen als u deze wilt verplaatsen

Bijlage

Pak de printer bij het verplaatsen in verband met inpakken met uw handen vast op de plaatsen die in de illustratie staan aangegeven. Til de printer vervolgens op.

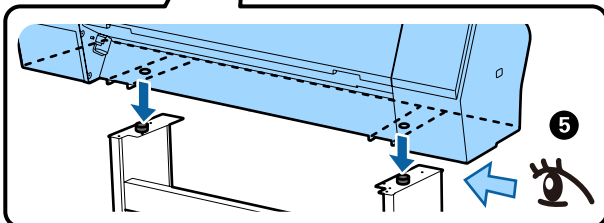
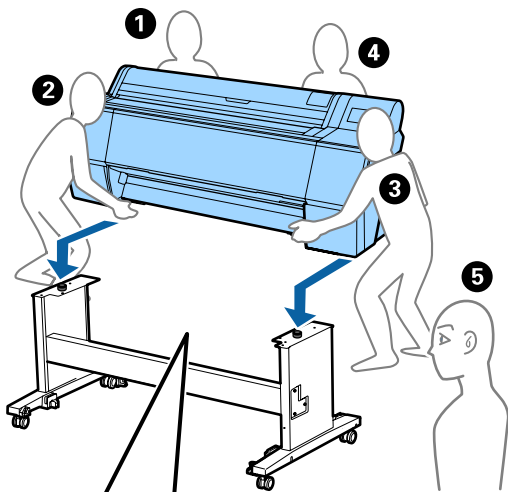
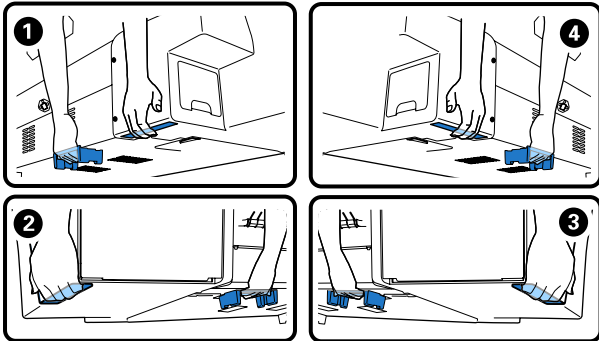

! **Belangrijk:**

- ❑ Pak de printer vast op de aangegeven plaatsen. Anders kan de printer schade oplopen. Als u deze voorzorgsmaatregel niet naleeft, kunt u de printer beschadigen.
- ❑ Zorg ervoor dat er altijd cartridges in de printer zijn geïnstalleerd tijdens het verplaatsen of vervoeren. Verwijder de cartridges niet. Zo voorkomt u dat de spuitkanaaltjes in de printkop uitdrogen (waardoor afdrucken niet meer mogelijk is) of dat er inkt uit de cartridges lekt.

Bij het opnieuw in gebruik nemen van de printer

Volg onderstaande stappen om de printer na verplaatsing of transport gebruiksklaar te maken.

Lees van tevoren het gedeelte Choosing a Place for the Printer (Een plaats kiezen voor de printer) in de Installatiehandleiding (boekje) om er zeker van te zijn dat de locatie geschikt is voor de printer.

- 1 Raadpleeg de Installatiehandleiding voor informatie over het installeren van de printer.

 Installatiehandleiding (boekje)

! **Belangrijk:**

Ontgrendel de wieltjes wanneer u de printer heeft geplaatst.

- 2 Volg de instructies op het scherm van het bedieningspaneel om inkt te laden.

- 3 Voer PrintkopControle spuitm. uit.

Bijlage

Systemvereisten

Software voor deze printer kan worden gebruikt in de volgende omstandigheden (vanaf juni 2019). Ondersteund besturingssysteem en andere elementen kunnen wijzigen.

Bezoek de website van Epson voor actuele informatie.

Printerdriver

Windows

Besturingssysteem	Windows 10/Windows 10 x64 Windows 8.1/Windows 8.1 x64 Windows 8/Windows 8 x64 Windows 7/Windows 7 x64 Windows Vista/Windows Vista x64 Windows XP/Windows XP x64 Windows Server 2019 Windows Server 2016 Windows Server 2012 R2 Windows Server 2012 Windows Server 2008 R2 Windows Server 2008 Windows Server 2003 R2 Windows Server 2003 SP2 of later
CPU	Intel Core2 Duo 3,05 GHz of meer
Beschikbare geheugenruimte	1 GB of meer
Vaste schijf (beschikbaar volume voor installatie)	32 GB of meer
Schermsresolutie	WXGA (1280 × 800) of beter
Verbindingsmethode met de printer*	USB-verbinding of bekabelde LAN-verbinding

* Raadpleeg de volgende informatie voor details over de verbindingmethoden (interfacespecificaties).

 ["Specificaties" op pagina 181](#)

Mac

Besturingssysteem	Mac OS X v10.6.8 of hoger
CPU	Intel Core2 Duo 3,05 GHz of meer
Beschikbare geheugenruimte	1 GB of meer
Vaste schijf (beschikbaar volume voor installatie)	32 GB of meer
Schermsresolutie	WXGA+ (1440 × 900) of beter
Verbindingsmethode met de printer*	USB-verbinding of bekabelde LAN-verbinding

* Raadpleeg de volgende informatie voor details over de verbindingmethoden (interfacespecificaties).

 ["Specificaties" op pagina 181](#)

Bijlage

Web Config

Web Config is in de printer geïnstalleerde software die in een webbrowser wordt uitgevoerd op een computer of een smart device dat is aangesloten op hetzelfde netwerk als de printer.

 *Beheerdershandleiding*

Windows

Browser	Internet Explorer 11, Microsoft Edge, Firefox ^{*1} , Chrome ^{*1}
Verbindingsmethode met de printer ^{*2}	Bekabelde LAN-verbinding

*1 Gebruik de nieuwste versie.

*2 Raadpleeg de volgende informatie over de netwerkinterfaces.

 ["Specificaties" op pagina 181](#)

Mac

Browser	Safari ^{*1} , Firefox ^{*1} , Chrome ^{*1}
Verbindingsmethode met de printer ^{*2}	Bekabelde LAN-verbinding

*1 Gebruik de nieuwste versie.

*2 Raadpleeg de volgende informatie over de netwerkinterfaces.

 ["Specificaties" op pagina 181](#)

Bijlage**Epson Edge Dashboard**** Belangrijk:**

Zorg ervoor dat de computer waarop de Epson Edge Dashboard is geïnstalleerd voldoet aan de volgende vereisten.

Als niet aan deze vereisten wordt voldaan, kan de software de printer niet correct controleren.

- Schakel de slaapstandfunctie van uw computer uit.
- Schakel de slaapfunctie uit zodat de computer niet in slaapmodus gaat.

Windows

Besturingssysteem	Windows 10/Windows 10 x64 Windows 8.1/Windows 8.1 x64 Windows 8/Windows 8 x64 Windows 7 SP1/Windows 7 x64 SP1
CPU	Multicore-processor (3,0 GHz of sneller is aanbevolen)
Beschikbare geheugenruimte	4 GB of meer
Harde schijf (Beschikbaar volume voor installatie)	2 GB of meer
Schermsresolutie	1280 × 1024 of hoger
Verbindingsmethode met de printer	High-speed USB Ethernet 1000Base-T
Browser	Internet Explorer 11 Microsoft Edge

Mac

Besturingssysteem	Mac OS X 10.7 Lion of later
CPU	Multicore-processor (3,0 GHz of sneller is aanbevolen)
Beschikbare geheugenruimte	4 GB of meer
Harde schijf (Beschikbaar volume voor installatie)	2 GB of meer
Schermsresolutie	1280 × 1024 of hoger
Verbindingsmethode met de printer	High-speed USB Ethernet 1000Base-T
Browser	Safari 6 of hoger

Bijlage

Specificaties

De letters (A) en (B) in de tabel staan voor de printermodellen die hieronder worden weergegeven.

(A): SC-P9500 Series

(B): SC-P7500 Series

Printerspecificaties	
Afdrukmethode	PrecisionCore inkjettechnologie
Configuratie van de spuitkanaaltjes	800 spuitkanaaltjes × 12 kleuren (Cyan (Cyaan), Vivid Magenta (Levendig Magenta), Yellow (Geel), Light Cyan (Licht Cyaan), Vivid Light Magenta (Levendig Licht Magenta), Orange (Oranje), Green (Groen), Violet, Photo Black (Foto Zwart), Matte Black (Mat Zwart), Gray (Grijs), Light Gray (Licht grijs))
Resolutie (maximum)	2400 × 1200 dpi
Besturingscode	ESC/P-raster (niet nader gespecificeerde opdracht)
Invoer van afdruk-materiaal	Frictie-invoer
Ingebouwd geheugen	2,0 GB
Nominale spanning	AC 100–240 V
Nominale frequentie	50/60 Hz
Stroomsterkte	3,4–1,6 A
Stroomverbruik	
Tijdens gebruik	(A): ca. 110 W (B): ca. 85 W
Gereed	Ca. 32 W
Slaapstand	Ca. 3,4 W
Uitschakelen	Ca. 0,3 W
Temperatuur	

Printerspecificaties	
Tijdens gebruik	10 tot 35 °C (15 tot 25°C aanbevelen)
In opslag (vóór uitpakken)	-20 tot 60 °C (binnen 120 uur bij 60 °C, binnen 1 maand bij 40 °C)
In opslag (na uitpakken)	Met inkt: -10 tot 40 °C (binnen een maand bij 40 °C) Zonder inkt*1: -20 tot 25 °C (binnen een maand bij 25 °C)
Luchtvochtigheid	
Tijdens gebruik	20 tot 80% (40 tot 60% wordt aanbevolen, zonder condensatie)
In opslag	5 tot 85% (zonder condensatie)
Temperatuur- en luchtvochtigheidsbereik tijdens bedrijf (het bereik dat wordt weergegeven in diagonale lijnen wordt aanbevolen)	
Afmetingen (breedte × diepte × hoogte)	
Afdrukken*2	(A): 1909 × 2211 × 1218 mm (B): 1401 × 2211 × 1218 mm
Opslag	(A): 1909 × 667 × 1218 mm (B): 1401 × 667 × 1218 mm
Gewicht*3	(A): ca. 153,8 kg (B): ca. 121,8 kg

*1 Gebruik het menu **Inkt afdrukken/bijvullen** in het menu Onderhoud om inkt uit de printer te verwijderen.

Gebruikershandleiding (online handleiding)

*2 Wanneer de papierbak is geopend.

*3 Exclusief de inktcartridges.

Bijlage

**Belangrijk:**

Gebruik de printer op een hoogte van maximaal 2000 m.

Interfacespecificaties

USB-poort voor een computer	Hi-speed USB
Ethernet* ¹ Standaard	IEEE 802.3u (100BASE-TX) IEEE 802.3ab (1000BASE-T) IEEE 802.3az (Energy Efficient Ethernet)* ²
Protocollen/functies voor afdrukken via netwerk* ³	Afdrukken via EpsonNet (Windows) Standaard TCP/IP (Windows) Afdrukken via WSD (Windows) Afdrukken via Bonjour (Mac) Afdrukken via IPP (Mac) Afdrukken via FTP client
Beveiligingsprotocollen	SSL/TLS (HTTPS Server//Client, IPPS) IEEE 802.1X IPsec/IP-filter SMTPS (STARTTLS, SSL/TLS) SNMPv3

*1 Gebruik STP-kabels (afgeschermd) van categorie 5 of hoger.

*2 Het verbonden apparaat moet voldoen aan de IEEE 802.3az-norm.

*3 EpsonNet Print Ondersteunt alleen IPv4. De rest ondersteunen zowel IPv4 en IPv6.

Inktspecificaties

Type	Speciale cartridges
Pigmentinkt	(Cyan (Cyaan), Vivid Magenta (Levendig Magenta), Yellow (Geel), Light Cyan (Licht Cyaan), Vivid Light Magenta (Levendig Licht Magenta), Orange (Oranje), Green (Groen), Violet, Photo Black (Foto Zwart), Matte Black (Mat Zwart), Gray (Grijs), Light Gray (Licht grijs))
Vervaldatum	Zie de datum op de verpakking (bij normale temperaturen)
Gegarandeerde afdrukkwaliteit	Eén jaar (na installatie van de printer)
Opslagtemperatuur	

Inktspecificaties

Niet geïnstalleerd	-20 tot 40 °C (binnen vier dagen bij -20 °C, binnen een maand bij 40 °C)
Geïnstalleerd	-10 tot 40 °C (binnen vier dagen bij -10 °C, binnen een maand bij 40 °C)
Transport	-20 tot 60 °C (binnen vier dagen bij -20 °C, binnen een maand bij 40 °C, binnen 72 uur bij 60 °C)
Cartridgecapaciteit	700 ml, 350 ml, 150 ml

**Belangrijk:**

- Voor een goede afdrukkwaliteit raden we u aan de geplaatste inktcartridges om de zes maanden te verwijderen en te schudden.
- De inkt bevriest als deze lange tijd onder -20 °C blijft. Laat bevroren inkt minstens vier uur op kamertemperatuur (25 °C) ontdooien.
- Vul cartridges niet opnieuw.

Hulp en ondersteuning

Website voor technische ondersteuning

De website voor technische ondersteuning van Epson biedt u hulp bij problemen die u niet kunt oplossen met informatie in de productdocumentatie. Als u een webbrowser hebt en verbinding kunt maken met internet, gaat u naar:

<https://support.epson.net/>

Voor de nieuwste drivers, veelgestelde vragen, handleidingen en ander materiaal om te downloaden, gaat u naar:

<https://www.epson.com>

Vervolgens selecteert u het gedeelte met ondersteuning van de Epson-website voor uw land.

Contact opnemen met Epson

Voordat u contact opneemt met Epson

Als uw Epson-product niet goed functioneert en u het probleem niet kunt verhelpen met de informatie in de productdocumentatie, neem dan contact op met de klantenservice van Epson. Als de ondersteuning van Epson voor uw regio niet hieronder wordt vermeld, neemt u contact op met de leverancier bij wie u het product hebt aangeschaft.

Zorg dat u de volgende informatie bij de hand hebt, zodat de klantenservice u sneller van dienst kan zijn:

- Het serienummer van de printer
(Het etiket met het serienummer vindt u meestal aan de achterzijde van de printer.)
- Het model van de printer
- Versie van software
(Klik op **Informatie over**, **Version Info** (**Versie-informatie**) of een vergelijkbare knop in de printersoftware.)
- Het merk en het model van uw computer
- Naam en versie van het besturingssysteem op uw computer
- De toepassingen die u meestal met de printer gebruikt en de versie nummers hiervan

Hulp en ondersteuning

Hulp voor gebruikers in Noord-Amerika

Epson biedt de volgende services voor technische ondersteuning.

Ondersteuning via internet

Ga naar de Epson-website voor ondersteuning (<https://epson.com/support>) en selecteer uw product voor oplossingen voor algemene problemen. U kunt drivers en documentatie downloaden, antwoorden op uw vragen krijgen en advies voor problemen ontvangen of Epson een e-mailbericht met uw vragen sturen.

Spreken met een ondersteuningsmedewerker

Bel: (562) 276-1300 (VS) of (905) 709-9475 (Canada), 6.00 tot 18.00, Pacific Time, van maandag t/m vrijdag. De dagen en tijden waarop ondersteuning wordt geboden, kunnen zonder voorafgaande kennisgeving worden gewijzigd. Voor deze gesprekken kan een tarief voor interlokaal bellen in rekening worden gebracht.

Houd de volgende informatie bij de hand wanneer u voor ondersteuning naar Epson belt:

- Productnaam
- Het serienummer van de printer
- Aankoopbewijs (zoals een kassabon) en datum van aankoop
- Computerconfiguratie
- Beschrijving van het probleem

Opmerking:

Voor hulp bij het gebruik van andere software op uw systeem raadpleegt u de documentatie bij die software voor informatie over technische ondersteuning.

Verbruiksartikelen en accessoires

U kunt originele cartridges, lintcartridges, papier en accessoires van Epson aanschaffen bij een erkende Epson-leverancier. Bel 800-GO-EPSON (800-463-7766) voor de dichtstbijzijnde leverancier. U kunt producten ook online kopen op <https://www.epsonstore.com> (VS) of <https://www.epson.ca> (Canada).

Hulp voor gebruikers in Europa

Het **Europese garantiedocument** geeft informatie over hoe u contact kunt opnemen met de Epson-klantenservice in uw regio.

Hulp voor gebruikers in Taiwan

Contactgegevens voor informatie, ondersteuning en services:

World Wide Web

(<https://www.epson.com.tw>)

Informatie over productspecificaties, drivers om te downloaden en productinformatie.

Epson Helpdesk (Telefoon: +0800212873)

Ons HelpDesk-team kan u telefonisch helpen met het volgende:

- Verkoop- en productinformatie
- Vragen over of problemen met gebruik van producten
- Inlichtingen over reparatieservice en garantie

Reparatie service center:

Telefoonnummer	Faxnummer	Adres
02-23416969	02-23417070	No.20, Beiping E. Rd., Zhongzheng Dist., Taipei City 100, Taiwan

Hulp en ondersteuning

Telefoon-nummer	Faxnummer	Adres
02-27491234	02-27495955	1F., No.16, Sec. 5, Nan-jing E. Rd., Songshan Dist., Taipei City 105, Taiwan
02-32340688	02-32340699	No.1, Ln. 359, Sec. 2, Zhongshan Rd., Zhonghe City, Taipei County 235, Taiwan
039-605007	039-600969	No.342-1, Guangrong Rd., Luodong Township, Yilan 265, Taiwan
038-312966	038-312977	No.87, Guolian 2nd Rd., Hualien City, Hualien County 970, Taiwan
03-4393119	03-4396589	5F., No.2, Nandong Rd., Pingzhen City, Taoyuan County 32455, Taiwan (ROC)
03-5325077	03-5320092	1F., No.9, Ln. 379, Sec. 1, Jingguo Rd., North Dist., Hsinchu City 300, Taiwan
04-23011502	04-23011503	3F., No.30, Dahe Rd., West Dist., Taichung City 40341, Taiwan (ROC)
04-23805000	04-23806000	No.530, Sec. 4, Henan Rd., Nantun Dist., Taichung City 408, Taiwan
05-2784222	05-2784555	No.463, Zhongxiao Rd., East Dist., Chiayi City 600, Taiwan
06-2221666	06-2112555	No.141, Gongyuan N. Rd., North Dist., Tainan City 704, Taiwan
07-5520918	07-5540926	1F., No.337, Minghua Rd., Gushan Dist., Kaohsiung City 804, Taiwan
07-3222445	07-3218085	No.51, Shandong St., Sanmin Dist., Kaohsiung City 807, Taiwan
08-7344771	08-7344802	1F., No.113, Shengli Rd., Pingtung City, Pingtung County 900, Taiwan

Hulp voor gebruikers in Australië/Nieuw Zeeland

Epson Australia/New Zealand biedt u een klantenservice van het allerhoogste niveau. Naast documentatie over uw product bieden wij de volgende bronnen voor het verkrijgen van informatie:

Uw leverancier

Vergeet niet dat uw leverancier u vaak kan helpen bij het opsporen en oplossen van problemen. De leverancier dient altijd als eerste te worden geraadpleegd voor advies bij problemen. De leverancier kan problemen vaak snel en gemakkelijk verhelpen en u advies geven over de volgende te nemen stappen.

Internet

Australië

<https://www.epson.com.au>

Nieuw Zeeland

<https://www.epson.co.nz>

Bezoek de website van Epson Australia/New Zealand. De site bevat een downloadgedeelte voor drivers, Epson-contactpunten, informatie over nieuwe producten en technische ondersteuning (per e-mail).

Epson Helpdesk

De Epson Helpdesk dient als laatste hulpmiddel om onze klanten van advies te kunnen voorzien. Medewerkers van de Helpdesk assisteren u bij het installeren, configureren en bedienen van uw Epson-product. De medewerkers van onze Pre-sales Helpdesk kunnen u literatuur over nieuwe Epson-producten aanraden en aangeven waar de dichtstbijzijnde leverancier of servicebedrijf is gevestigd. Hier vindt u antwoord op vele soorten vragen.

Dit zijn de nummers van de Helpdesk:

Australië	Telefoon:	1300 361 054
	Fax:	(02) 8899 3789
Nieuw Zeeland	Telefoon:	0800 237 766

Hulp en ondersteuning

Wij verzoeken u alle relevante informatie bij de hand te houden wanneer u ons belt. Hoe meer informatie u ons kunt verschaffen, hoe sneller wij u kunnen helpen het probleem op te lossen. Het betreft dan informatie zoals de documentatie bij uw Epson-product, type computer, besturingssysteem, toepassingen en alle andere informatie waarvan u denkt dat deze van belang kan zijn.

Hulp voor gebruikers in Singapore

De bronnen voor informatie, ondersteuning en services van Epson Singapore zijn de volgende:

World Wide Web (<https://www.epson.com.sg>)

Informatie over productspecificaties, drivers om te downloaden, veelgestelde vragen (FAQ's), verkoopinformatie en technische ondersteuning via e-mail.

Epson Helpdesk (Telefoon: (65) 6586 3111)

Ons HelpDesk-team kan u telefonisch helpen met het volgende:

- Verkoop- en productinformatie
- Vragen over of problemen met gebruik van producten
- Inlichtingen over reparatieservice en garantie

Hulp voor gebruikers in Thailand

Contactgegevens voor informatie, ondersteuning en services:

World Wide Web (<https://www.epson.co.th>)

Informatie over productspecificaties, drivers om te downloaden, veelgestelde vragen (FAQ's) en e-mail.

Epson Hotline (telefoon: (66) 2685-9899)

Ons Hotline-team kan u telefonisch helpen met het volgende:

- Verkoop- en productinformatie
- Vragen over of problemen met gebruik van producten
- Inlichtingen over reparatieservice en garantie

Hulp voor gebruikers in Vietnam

Contactgegevens voor informatie, ondersteuning en services:

Epson Hotline (Telefoon):	84-8-823-9239
Service Center:	80 Truong Dinh Street, District 1, Ho Chi Minh City Vietnam

Hulp voor gebruikers in Indonesië

Contactgegevens voor informatie, ondersteuning en services:

World Wide Web (<https://www.epson.co.id>)

- Informatie over productspecificaties, drivers om te downloaden
- Veelgestelde vragen (FAQ's), verkoopinformatie, vragen via e-mail

Epson Hotline

- Verkoop- en productinformatie
- Technische ondersteuning

Telefoon:	(62) 21-572 4350
Fax:	(62) 21-572 4357

Hulp en ondersteuning

Epson Service Center

Jakarta Mangga Dua Mall 3rd floor No. 3A/B
Jl. Arteri Mangga Dua,
Jakarta

Telefoon/fax: (62) 21-62301104

Bandung Lippo Center 8th floor
Jl. Gatot Subroto No. 2
Bandung

Telefoon/fax: (62) 22-7303766

Surabaya Hitech Mall It IIB No. 12
Jl. Kusuma Bangsa 116 – 118
Surabaya

Telefoon: (62) 31-5355035

Fax: (62) 31-5477837

Yogyakarta Hotel Natour Garuda
Jl. Malioboro No. 60
Yogyakarta

Telefoon: (62) 274-565478

Medan Wisma HSBC 4th floor
Jl. Diponegoro No. 11
Medan

Telefoon/fax: (62) 61-4516173

Makassar MTC Karebosi Lt. III Kav. P7-8
Jl. Ahmad Yani No. 49
Makassar

Telefoon:

(62) 411-350147/411-350148

Help voor gebruikers in Hongkong

Voor technische ondersteuning en andere after-sales services kunnen gebruikers contact opnemen met Epson Hong Kong Limited.

Startpagina op internet

Epson Hong Kong heeft een eigen startpagina in zowel het Chinees als het Engels die gebruikers de volgende informatie verschaft:

- Productinformatie
- Antwoorden op veelgestelde vragen (FAQ's)
- Nieuwste versies van drivers voor Epson-producten

Gebruikers kunnen onze startpagina bereiken op:

<https://www.epson.com.hk>

Technical Support Hotline

U kunt ook onze technische medewerkers bereiken via het volgende telefoon- en faxnummer:

Telefoon: (852) 2827-8911

Fax: (852) 2827-4383

Hulp voor gebruikers in Maleisië

Contactgegevens voor informatie, ondersteuning en services:

World Wide Web

<https://www.epson.com.my>

- Informatie over productspecificaties, drivers om te downloaden
- Veelgestelde vragen (FAQ's), verkoopinformatie, vragen via e-mail

Epson Trading (M) Sdn. Bhd.

Head Office.

Telefoon: 603-56288288

Fax: 603-56288388/399

Hulp en ondersteuning

Epson Helpdesk

- Verkoop- en productinformatie (Infoline)
Telefoon: 603-56288222
- Inlichtingen over reparatieservices en garantie, gebruik van producten en technische ondersteuning (Techline)
Telefoon: 603-56288333

Hulp voor gebruikers in India

Contactgegevens voor informatie, ondersteuning en services:

World Wide Web

(<https://www.epson.co.in>)

Informatie over productspecificaties, drivers om te downloaden en productinformatie.

Epson India Head Office — Bangalore

Telefoon: 080-30515000

Fax: 30515005

Epson India Regional Offices:

Locatie	Telefoonnummer	Faxnummer
Mumbai	022-28261515/ 16/17	022-28257287
Delhi	011-30615000	011-30615005
Chennai	044-30277500	044-30277575
Kolkata	033-22831589/90	033-22831591
Hyderabad	040-66331738/39	040-66328633
Cochin	0484-2357950	0484-2357950
Coimbatore	0422-2380002	N.v.t.
Pune	020-30286000/ 30286001/ 30286002	020-30286000
Ahmedabad	079-26407176/77	079-26407347

Helpline

Voor service, productinfo of voor bestellingen van cartridges — 18004250011 (09.00–21.00 uur) — Gratis nummer.

Voor service (voor CDMA en GSM) — 3900 1600 (09.00–18.00 uur) Prefix lokale STD-code.

Help voor gebruikers in de Filippijnen

Voor technische ondersteuning en andere after-sales services kunnen gebruikers contact opnemen met de Epson Philippines Corporation via het telefoon- en faxnummer en e-mailadres hieronder:

Hoofdlijn: (63-2) 706 2609

Fax: (63-2) 706 2665

Helpdesk direct nummer: (63-2) 706 2625

E-mail: epchelpdesk@epc.epson.com.ph

World Wide Web

(<https://www.epson.com.ph>)

Informatie over productspecificaties, drivers om te downloaden, veelgestelde vragen (FAQ's) en e-mail.

Gratis nummer. 1800-1069-EPSON(37766)

Ons Hotline-team kan u telefonisch helpen met het volgende:

- Verkoop- en productinformatie
- Vragen over of problemen met gebruik van producten
- Inlichtingen over reparatieservice en garantie