



Betjeningsvejledningen til Epson iProjection (Windows/Mac)

Symboler Anvendt i Denne Vejledning **5**

Sådan søger du efter oplysninger i manualen	6
Søgning med et søgeord	6
Sådan hopper du direkte fra bogmærker.....	6
Sådan udskriver du kun de sider, du ønsker	6

Introduktion til softwareprogrammerne Epson iProjection **7**

Funktioner i Epson iProjection	8
Tilslutning til forskellige enheder	8
Projicering af fire skærme.....	8
Skift mellem præsentator og projiceringsplaceringer.....	9
Moderatorfunktion	9
Skærmfordeling og visning af miniaturebilleder	10
Nem projicering via netværk med et USB-flashdrev (kun i Windows).....	10

Sådan indstilles softwaren for første gang **11**

Installation af softwaren	12
Systemkrav til Epson iProjection	12
Krav for Udvidet skærm (kun i Windows 10)	13
Udgaver af Epson iProjection	13
Sådan installeres Epson iProjection (Windows).....	13
Sådan installeres Epson iProjection (Mac)	13
Sådan vælges projektorens netværksindstillinger	15
Forbindelsesmetoder beregnet til forskellige slags netværksmiljøer	15
Anbefalet trådløst miljø til Multi PC-projektion.....	16
Opsætning af en projektor til at forbinde i Lynforbindelsestilstand.....	16
Opsætning af en projektor til at forbinde i Avanceret forbindelsestilstand (Trådløs)	17

Opsætning af en projektor til at forbinde i Avanceret forbindelsestilstand (Kabel)	18
--	----

Oprettelse af forbindelse til projektoren og projicering af billeder **19**

Forbindelsesmetoder	20
Forbindelsesmetoder beregnet til forskellige slags møder	20
Sådan oprettes en direkte forbindelse mellem projektoren og en computer ved brug af trådløs kommunikation	21
Oprettelse af forbindelse til projektoren med softwaren via et netværkssystem. 24	

Valg af søgemetode	27
Søgemetoder	27
Automatisk søgning efter Netværksprojektorer.....	27
Søgning efter netværksprojektorer med en IP-adresse eller et projektornavn....	28
Søgning efter netværksprojektorer ved hjælp af en profil.....	28
Profiler til søgning	29
Søgning efter profiler.....	29
Registrering af en profil.....	29
Eksportering af en profil	31
Importeret af en profil.....	31
Deling af en profil over et netværk.....	31

Styring af den projicerede skærm	33
Skærmtyper til projiceringsstyring	33
Betjening af status for den projicerede skærm.....	33
Ændring af antallet af projicerede skærme.....	34
Skift mellem præsentatorer.....	35
Ændring af projiceringsplaceringen.....	36

Afbrydelse af forbindelsen..... **37**

Brug af yderligere funktioner **38**

Søgning efter netværksprojektorer vha. en genvej	39
---	-----------

Oprettelse af en genvej.....	39
Tilslutning til en netværksprojektor med et USB-flashdrev (kun i Windows)	40
Sådan opretter du en USB-nøgle på et USB-flashdrev (kun i Windows).....	40
Sådan bruges en USB-nøgle til at forbinde en Windows-computer	40
Tilslutning til flere projektorer (Spejling)	42
Udsendelse af lyd fra projektoren.....	43
Projicering af din skærm	44
Skift mellem moderatorer	45
Sådan udsendes den projicerede skærm.....	46
Sådan projiceres deltagerens skærm ved brug af miniaturebilleder	47
Sådan skjules styreskærmen.....	48
Forhindring af brugerhandlinger	49
Sådan styres forbindelsens båndbredde.....	50
Styring af båndbreddebegrænsninger	51

Problemløsning **52**

Løsning af problemer med netværksforbindelsen.....	53
Løsningsforslag til hvis du ikke kan forbinde projektorerne med Lynforbindelsestilstand.....	53
Løsningsforslag til hvis du ikke kan forbinde projektorerne med Avanceret forbindelsestilstand (trådløs forbindelse)	53
Løsningsforslag til hvis du ikke kan forbinde projektorerne med Avanceret forbindelsestilstand (kabelforbundet).....	55
Løsning af problemer under projiceringen.....	56
Løsninger til hvis skærmen ikke projiceres korrekt.....	56
Løsninger på problemer med korrekt gengivelse af lyd.....	56
Løsningsforslag til hvis moderatorfunktionen ikke virker	57
Løsningsforslag til hvis den projicerede skærm ikke udsendes.....	57

Liste over fejlmeddelelser	58
Fejlmeddelelser under opstart af Epson iProjection.....	58
Fejlmeddelelser under brug af en USB-nøgle	59
Fejlmeddelelser under søgning efter og valg af projektorer	60
Fejlmeddelelser under projiceringen	61
Fejlmeddelelse under brug af en profil	61
Fejlmeddelelser, når du bruger moderatorfunktionen.....	62
Fejlmeddelelser, når den projicerede skærm udsendes.....	62

Liste over Event ID	63
----------------------------------	-----------

Oversigt over skærmen **64**

Skærmen Vælg forbindelsestilstand	65
Søgeskærm	66
Gem skærm	68
Foretag indstillinger	69
Foretag indstillinger - Brugerindstillinger.....	69
Foretag indstillinger - Generelle indstillinger.....	70
Foretag indstillinger - Juster præstation	72
Foretag indstillinger - Lydafspilningen	73
Foretag indstillinger - Udsend.....	74
Værktøjslinjen	75
Styreskærm.....	76
Miniatureskærm	79
Fremviserskærmen	80

Bilag **81**

Opdatering og afinstallation af softwaren.....	82
Sådan henter du den nyeste softwareversion	82
Sådan afinstalleres softwareprogrammerne Epson iProjection (Windows 7).....	82



Sådan afinstalleres softwareprogrammerne Epson iProjection (Windows 8/Windows 8.1/Windows 10)	82
Sådan afinstalleres softwareprogrammerne Epson iProjection (Mac)	82
Understøttede opløsninger og farver	84
Understøttede opløsninger	84
Skærmfarver	84
Begrænsninger	85
Tilslutningsbegrænsninger	85
Begrænsninger ved projicering fra Windows Billedgalleri og Windows Live Billedgalleri	85
Begrænsninger i Windows Aero	85
Begrænsninger ved projicering fra Windows Media Center	86
Bemærkninger	87
Bemærkning om ophavsret	87
Om symbolerne	87
Generel meddelelse	87
Ophavsret	88

Symboler Anvendt i Denne Vejledning





Sikkerhedssymboler

Projektoren og dens manualer bruger grafiske symboler og mærkater til at vise, hvordan produktet bruges på en sikker måde.

Læs og følg omhyggeligt instruktionerne, der er mærket med disse symboler og mærkater, for at undgå skader på personer og genstande.

 Advarsel	Dette symbol angiver oplysninger, som, hvis de ignoreres, kan medføre personskade og endda dødsfald.
 Forsigtig	Dette symbol angiver, at manglende overholdelse af oplysningerne kan forårsage personskade eller fysiske skader i forbindelse med forkert håndtering.

Angivelse af generel information

Bemærk	Dette mærkat angiver procedurer, der kan medføre skader eller personskader, hvis der ikke udvises tilstrækkelig forsigtighed.
	Dette mærkat angiver yderligere oplysninger, som kan være nyttige at vide om et emne.
[Knappens navn]	Angiver navnet på knapperne på fjernbetjeningen eller kontrolpanelet. Eksempel: [Esc]-knap
Navn på menu/indstilling	Angiver navne på menuer og indstillinger på projektoren. Eksempel: Vælg menuen Billede  Billede > Avanceret
	Dette mærkat angiver links til de relaterede sider.
	Dette mærkat angiver projektorens aktuelle menutrin.

» Relevante links

- "Sådan søger du efter oplysninger i manualen" [s.6](#)

Du kan søge i PDF-manualen vha. søgeord, eller du kan hoppe direkte til bestemte afsnit vha. bogmærkerne. Du kan også udskrive netop de sider, du ønsker. Dette afsnit forklarer, hvordan du bruger en PDF-manual, du har åbnet i Adobe Reader X på din computer.

► Relevante links

- "Søgning med et søgeord" s.6
- "Sådan hopper du direkte fra bogmærker" s.6
- "Sådan udskriver du kun de sider, du ønsker" s.6

Søgning med et søgeord

Klik på **Rediger** > **Avanceret søgning**. Indtast søgeordet (tekst) for oplysninger, du vil finde i søgevinduet, og klik derefter på **Søg**. Søgeresultater vises som en liste. Klik på et af de viste resultater for at hoppe til den pågældende side.

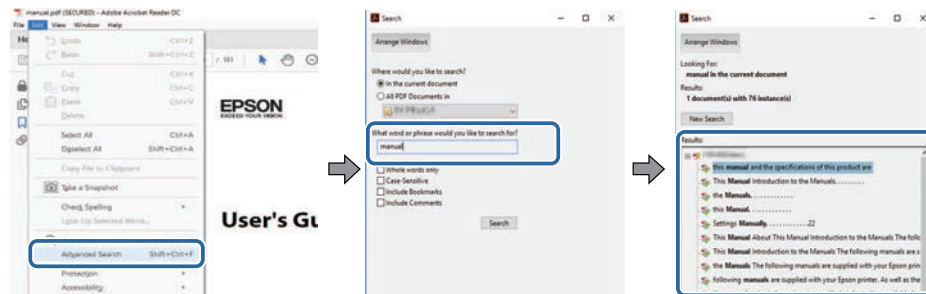

Sådan hopper du direkte fra bogmærker

Klik på en titel for at hoppe til den pågældende side. Klik på + eller > for at vise de underliggende titler i det pågældende afsnit. For at vende tilbage til den foregående side skal du foretage følgende handlinger på tastaturet.

- Windows: Hold **Alt** nede og tryk på ←.

- Mac OS: Hold kommando-knappen nede og tryk på ←.

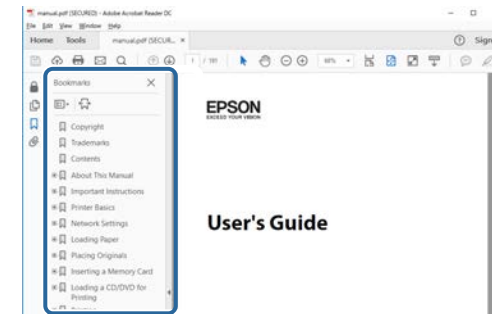

Sådan udskriver du kun de sider, du ønsker

Du kan fremfinde og udskrive de sider, du ønsker. Klik på **Udskriv** i menuen **Filer**, og angiv herefter de sider, du vil udskrive, i **Sider i Sider til udskrivning**.

- For at angive en sammenhængende række af sider, skal du indtaste en bindestreg imellem start- og slutside.
Eksempel: 20-25
- For at angive sider, der ikke er fortløbende, skal du adskille dem med komma.
Eksempel: 5, 10, 15

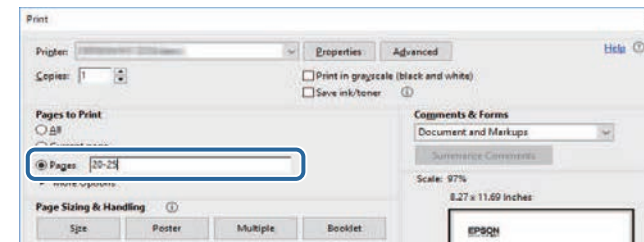

Introduktion til softwareprogrammerne Epson iProjection

Se oplysningerne her for at lære mere om softwaren Epson iProjection.

► Relevante links

- "Funktioner i Epson iProjection" [s.8](#)

Epson iProjection er en software, der giver dig mulighed for at holde interaktive møder eller lektioner ved at fremvise billeder fra netværksprojektorer. Du kan vælge mellem mange forskellige fremvisningsmuligheder i henhold til dit miljø.

» Relevante links

- "Tilslutning til forskellige enheder" [s.8](#)
- "Projicering af fire skærme" [s.8](#)
- "Skift mellem præsentator og projiceringsplaceringer" [s.9](#)
- "Moderatorfunktion" [s.9](#)
- "Skærmfordeling og visning af miniaturebilleder" [s.10](#)
- "Nem projicering via netværk med et USB-flashdrev (kun i Windows)" [s.10](#)

Tilslutning til forskellige enheder

Du kan tilslutte op til 50 enheder samtidigt til en projektor, som fx computere, smartphones og tabletter, vha. Epson iProjection. (Du kan tilslutte op til 4 enheder på samme tid).

Du kan også holde fjernmøder over et netværk ved samtidig at projicere det samme billede på op til fire projektorer på netværket.

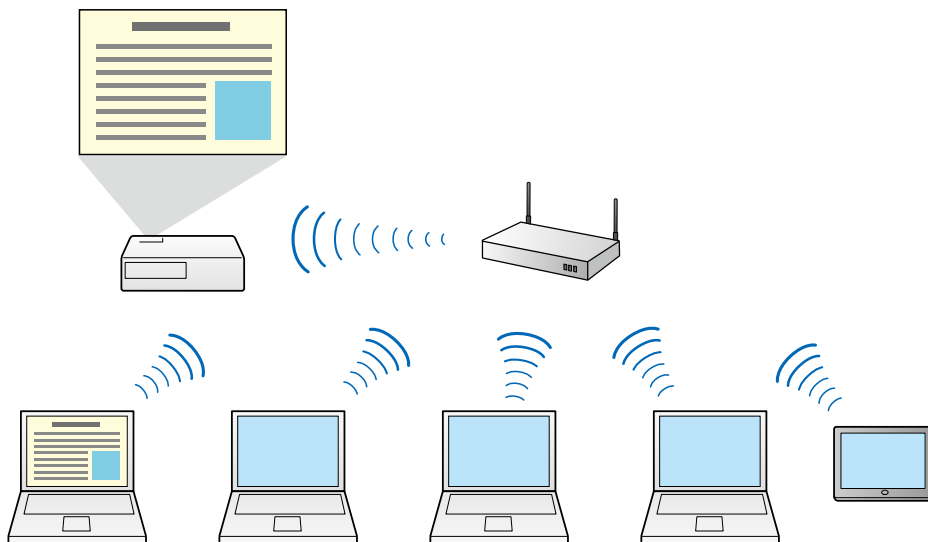

» Relevante links

- "Tilslutning til flere projektorer (Spejling)" [s.42](#)
- "Forbindelsesmetoder" [s.20](#)

Projicering af fire skærme

Du kan vise op til fire skærme på samme tid på separate projiceringer, som er nyttigt både i erhvervslivet og i uddannelsesmiljøet.

Du kan f.eks. sammenligne og analysere data, mens du på samme tid projicerer skærme fra flere enheder. I et undervisningsmiljø kan du projicere undervisningsmateriale på en del af skærmen og elevernes svar eller arbejde på en anden, hvilket giver bedre pædagogiske muligheder.

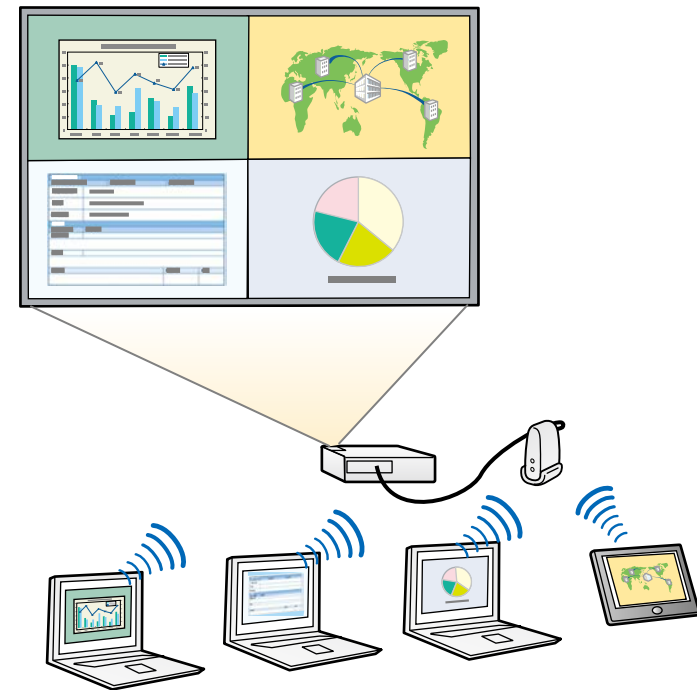

» Relevante links

- "Ændring af antallet af projicerede skærme" [s.34](#)

Skift mellem præsentator og projiceringsplaceringer

Med Epson iProjection kan du nemt ændre den skærm, der projiceres, samt dens placering ved blot at trække og slippe brugernavne i paneler på projektionsstyreskærmen.

Brugere på samme netværk kan dele projektoren med de andre brugere uden at skulle skifte kabel, hvilket giver alle brugere mulighed for at skiftes til at præsentere.

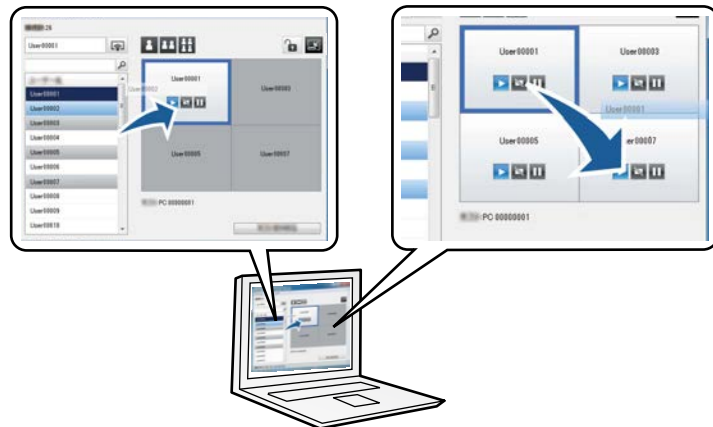

Styringsskærmen findes i Standardudgave af softwaren.

» Relevante links

- "Skift mellem præsentatorer" [s.35](#)
- "Ændring af projiceringsplaceringen" [s.36](#)

Moderatorfunktion

Når du bruger moderatorfunktion, har kun én person rollen som moderator, og det er kun denne, der kan styre den projicerede skærm. Denne funktion er velegnet til møder, hvor en af brugerne er moderatoren og de andre brugere er deltagere, og det er moderatoren, der skal styre den projicerede skærm.

Dette kan også være nyttigt i et klasseværelse, hvor moderatoren skal styre undervisningen uden afbrydelse.



Denne funktion er kun tilgængelig på understøttede modeller.

» Relevante links

- "Skift mellem moderatorer" [s.45](#)
- "Forbindelsesmetoder" [s.20](#)

Skærmfordeling og visning af miniaturebilleder

Det er muligt at fordele den aktuelle projicerede skærm til deltageres enheder. Deltagerne kan derefter føje notater til de modtagne billeder med tegnesoftwaren, som moderatoren kan se som miniaturebilleder. Denne funktion er velegnet til miljøer, hvor moderatoren ønsker at give deltagerne spørgsmål, som de skal svare på, og derefter vælge hvilke svar eller ideer, der skal vises som svar.

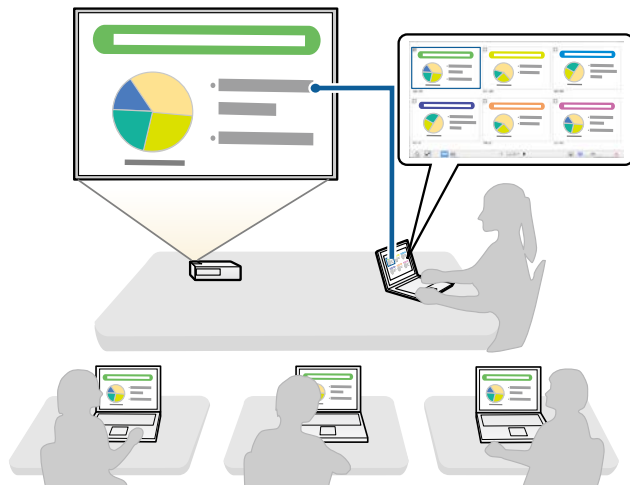

Denne funktion er kun tilgængelig på understøttede modeller.

» Relevante links

- "Sådan udsendes den projicerede skærm" [s.46](#)
- "Sådan projiceres deltagerens skærm ved brug af miniaturebilleder" [s.47](#)

Nem projicering via netværk med et USB-flashdrev (kun i Windows)

Du kan bruge et almindeligt USB-flashdrev som USB-nøgle til at overføre projektorens netværksoplysninger til en Windows-computer. Ved at oprette en USB-nøgle kan du hurtigt projicere billeder fra netværksprojektoren.

Når du skifter præsentationsværten, kan du skifte den projicerede skærm ved at tilslutte USB-nøglen til en ny præsentationsværts computer.

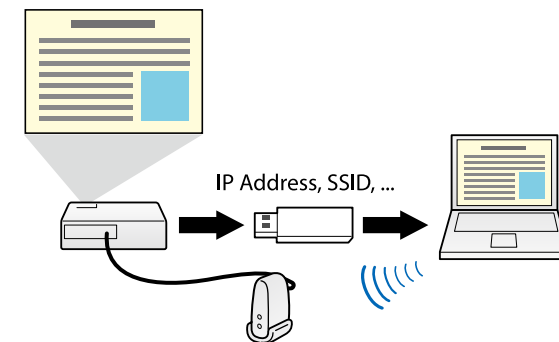

- Denne funktion er kun tilgængelig på understøttede modeller. Se *Brugerhåndbog* til projektoren for yderligere oplysninger.
- Du kan ikke bruge USB-nøglen som et trådløst LAN-modul til projektoren.

» Relevante links

- "Tilslutning til en netværksprojektor med et USB-flashdrev (kun i Windows)" [s.40](#)

Sådan indstilles softwaren for første gang

Følg disse instruktioner, inden du forbinder en computer til projektoren via et netværk.

► Relevante links

- "Installation af softwaren" [s.12](#)
- "Sådan vælges projektorens netværksindstillinger" [s.15](#)

Installer softwaren Epson iProjection ved at downloade den på Epsons websted.



- Hvis det valgte sprog til installationen er et andet end i det anvendte operativsystem, vises skærbillederne muligvis ikke korrekt.
- Hvis en tidligere version af denne software eller EasyMP PC Projection er installeret på computeren, skal du først afinstallere den, og derefter installere Epson iProjection.

► Relevante links

- "Systemkrav til Epson iProjection" [s.12](#)
- "Udgaver af Epson iProjection" [s.13](#)
- "Sådan installeres Epson iProjection (Windows)" [s.13](#)
- "Sådan installeres Epson iProjection (Mac)" [s.13](#)
- "Sådan henter du den nyeste softwareversion" [s.82](#)

Systemkrav til Epson iProjection

Din computer skal opfylde følgende systemkrav for at kunne bruge Epson iProjection-softwaren.

Krav	Windows	Mac
Operativsystem	Windows 7 <ul style="list-style-type: none"> • Ultimate (32- og 64-bit) • Enterprise (32- og 64-bit) • Professional (32- og 64-bit) • Home Premium (32- og 64-bit) • Home Basic (32-bit) • Starter (32-bit) 	OS X <ul style="list-style-type: none"> • 10.11.x (64-bit)

Krav	Windows	Mac
	Windows 8 <ul style="list-style-type: none"> • Windows 8 (32- og 64-bit) • Windows 8 Pro (32- og 64-bit) • Windows 8 Enterprise (32- og 64-bit) 	macOS <ul style="list-style-type: none"> • 10.12.x (64-bit) • 10.13.x (64-bit) • 10.14.x (64-bit) • 10.15.x (64-bit)
	Windows 8.1 <ul style="list-style-type: none"> • Windows 8,1 (32- og 64-bit) • Windows 8,1 Pro (32- og 64-bit) • Windows 8.1 Enterprise (32- og 64-bit) 	
	Windows 10 <ul style="list-style-type: none"> • Windows 10 Home (32- og 64-bit) • Windows 10 Pro (32- og 64-bit) • Windows 10 Enterprise (32- og 64-bit) 	
CPU	Intel Core2Duo eller hurtigere (Intel Core i3 eller hurtigere anbefales)	Intel Core2Duo eller hurtigere (Intel Core i5 eller hurtigere anbefales)
Hukommelse	2GB eller mere (4GB eller mere anbefales)	
Plads på harddisk	50 MB eller mere	
Skærm	Opløsning på mellem 800 × 600 (SVGA) og 1920 × 1200 (WUXGA) 16-bit farve eller højere (ca. 32.000 skærmfarver)	



Det garanteres ikke at Windows 7 kan bruges uden installerede servicepakker.

» Relevante links

- "Krav for Udvidet skærm (kun i Windows 10)" [s.13](#)

Krav for Udvidet skærm (kun i Windows 10)

Med funktionen Udvidet skærm i dit styresystem, kan du bruge en anden skærm på din computerskærm end skærmen, som du projicere fra din projektor.

For at bruge funktionen Udvidet skærm, skal din computer opfylde følgende systemkrav.

Krav	Beskrivelse
Operativsystem	Windows 10, version 1803 eller nyere
CPU	4. Generation Intel Core i-serien eller hurtigere
Understøttet skærmopløsning (både på computerskærmen og projektoren)	<ul style="list-style-type: none"> • 1920 × 1200 • 1920 × 1080 • 1280 × 800 • 1024 × 768



- Når interaktive projektorfunktioner bruges over et netværk, skal du være en primær og sekundær skærm.
- For at bruge interaktive projektorfunktioner over et netværk som en udvidet skærm, skal du sørge for følgende:
 - Brug Windows **Kontrolpanel** > **Indstillinger for tablet-pc** til at indstille pennen og skærmen til projicering
 - Vælg den samme opløsning på den primære skærm og den udvidet skærm

Udgaver af Epson iProjection

Du kan vælge hvilken softwareudgave, der skal installeres, som passer til din rolle i projicingsmiljøet.

- **Standardudgave**

Her kan du bruge alle funktionerne i Epson iProjection.

Som moderator kan du styre det projicerede billede og funktionerne.

• Deltagerudgave

Du kan kun oprette forbindelse til projektoren som en deltager i moderatorfunktionen, og det er ikke muligt at styre de projicerede billeder.



Hvis du ønsker at skifte udgave, skal du afinstallere software og installere den igen.

Sådan installeres Epson iProjection (Windows)

Sådan installeres Epson iProjection på din computer.



- Du skal have administratorrettigheder for at kunne installere softwaren.
- Du skal først installere Microsoft .NET Framework 4.5, før du installere softwaren Epson iProjection.

- 1 Tænd computeren.
- 2 Sørg for at alle programmer er lukket.
- 3 Download softwaren på Epson's hjemmeside.
- 4 Følg vejledningen på skærmen for at installere.

Sådan installeres Epson iProjection (Mac)

Sådan installeres Epson iProjection på din computer.

- 1 Tænd computeren.

- 2** Sørg for at alle programmer er lukket.
- 3** Download softwaren på Epson's hjemmeside.
- 4** Følg vejledningen på skærmen for at installere.

Følg disse instruktioner for at vælge en forbindelsesmetode mellem en computer og projektoren, og opsæt herefter projektoren.

► Relevante links

- "Forbindelsesmetoder beregnet til forskellige slags netværksmiljøer" [s.15](#)
- "Anbefalet trådløst miljø til Multi PC-projektion" [s.16](#)
- "Opsætning af en projektor til at forbinde i Lynforbindelsestilstand" [s.16](#)
- "Opsætning af en projektor til at forbinde i Avanceret forbindelsestilstand (Trådløs)" [s.17](#)
- "Opsætning af en projektor til at forbinde i Avanceret forbindelsestilstand (Kabel)" [s.18](#)

Forbindelsesmetoder beregnet til forskellige slags netværksmiljøer

Du kan vælge et forbindelsesindstilling, der passer til dit netværksmiljø.

Se hvordan projektoren er forbundet til netværkssystemet (trådløst eller med kabel), og find kommunikationsstien fra computeren til projektoren.

Nogle forbindelsesmetoder vil muligvis ikke være tilgængelige, afhængig af din projektor. Se *Brugerhåndbog* til projektoren for yderligere oplysninger.

- Sådan oprettes en direkte forbindelse mellem projektoren og en computer via trådløs kommunikation: Brug **Lynforbindelsestilstand**.



- Sådan oprettes en forbindelse mellem projektoren og en computer via en trådløst netværkssystem: Brug den **Avanceret forbindelsestilstand**.

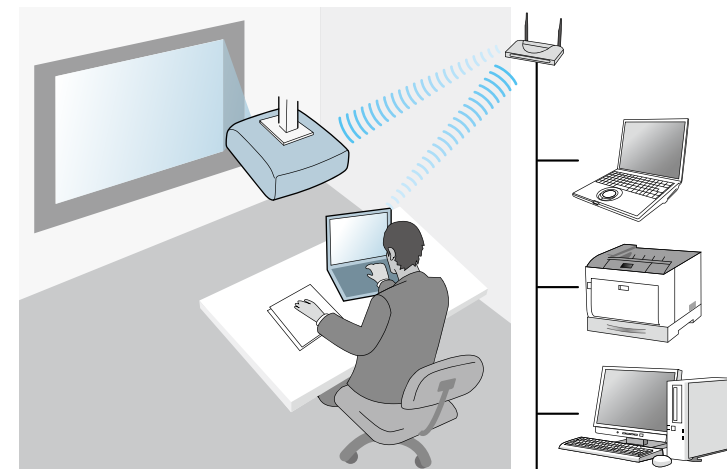

- Sådan oprettes en forbindelse mellem projektoren og en computer via et kabelforbundet netværkssystem: Brug den **Avanceret forbindelsestilstand**.

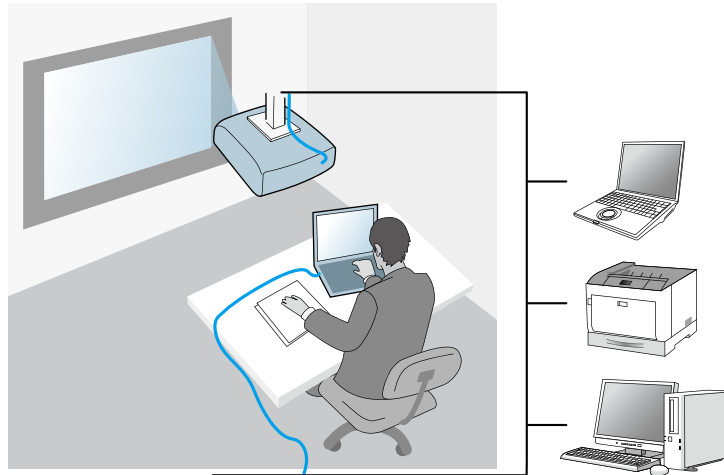

Anbefalet trådløst miljø til Multi PC-projektion

Hvis der forbindes flere enheder til en projektor med lynforbindelsestilstanden, anbefaler vi at antallet begrænses til seks eller derunder, så der ikke opstår problemer med projiceringen. Antallet af enheder, der kan forbindes til en projektor på samme tid, afhænger af den trådløse forbindelse.

Hvis du forbinder en projektor et trådløst LAN-netværk og forbinder flere enheder trådløst ved brug af den avancerede forbindelsestilstand, bedes du bemærke følgende anbefalinger.

- Konfigurer flere adgangspunkter, så ét af disse kan oprette forbindelse til op til 10-20 enheder. Se i brugsanvisningen til adgangspunktet for yderligere oplysninger om det maksimale antal af enheder, der kan tilsluttes.
- Når du bruger flere adgangspunkter, kan du tildele forskellige kanaler til hvert adgangspunkt og bruge forskellige adgangspunkter til projektorens forbindelse og computerens forbindelse.

- Brug eventuelt en trådløs LAN-controller til at forbedre forbindelsernes stabilitet.
- Brug et adgangspunkt, der understøtter 802.11n.

Kontakt din netværksadministrator for at få hjælp til at konfigurere de trådløse forbindelser.



Hvis din projektor understøtter en kabelforbundet LAN-forbindelse, anbefaler vi at du bruger en kabelforbundet forbindelse, hvis du forbinder flere enheder til projektoren.

Opsætning af en projektor til at forbinde i Lynforbindelsestilstand

For at forbinde en computer direkte til projektoren via et trådløst netværk, skal du vælge netværksindstillingerne både på computeren og på projektoren.



Indstillingerne er forskellige, afhængig af din projektor. Se *Brugerhåndbog* til projektoren for yderligere vejledninger.

- 1** Juster de nødvendige indstillinger, for at forbinde din computer til det trådløse LAN-netværk. For yderligere oplysninger bedes du venligst se dokumentationen, der følger med din computer.
- 2** Installer den trådløse LAN-enhed i projektoren, hvis nødvendigt. Se *Brugerhåndbog* til projektoren for yderligere vejledninger.
- 3** Tænd for projektoren.
- 4** Tryk på knappen [Menu] på fjernbetjeningen eller på kontrolpanelet, vælg menuen **Netværk**.
- 5** Slå trådløst LAN til.

6 Vælg en af disse indstillinger, for at forbinde projektoren til computeren med trådløs kommunikation. Indstillingerne er forskellige, afhængig af din projektor.

- Slå **Enkel AP** til.
- Vælg **Hurtig** under **Tilslutningstilstand**.

7 Juster andre indstillinger i henhold til dit netværk. Se *Brugerhåndbog* til projektoren for yderligere vejledninger.

8 Vælg sikkerhedsindstillingerne. Spørg din netværksadministrator, hvordan du vælger de rigtige indstillinger.

9 Når du har valgt indstillingerne, skal du gemme dem og lukek menuen.

» Relevante links

- "Sådan oprettes en direkte forbindelse mellem projektoren og en computer ved brug af trådløs kommunikation" [s.21](#)

Opsætning af en projektor til at forbinde i Avanceret forbindelsestilstand (Trådløs)

For at forbinde en computer til projektoren med et trådløst LAN-netværk, skal du vælge netværksindstillingerne både på computeren og på projektoren.



Indstillingerne er forskellige, afhængig af din projektor. Se *Brugerhåndbog* til projektoren for yderligere vejledninger.

1 Kontakt din netværksadministrator og noter indstillingerne for adgangspunktet, såsom SSID'et og sikkerhedsindstillingerne.

2 Forbind computeren til netværket.



For at konfigurere en netværksforbindelse, henvises eventuelt der til dokumenterne, der fulgte med din computer eller netværksadapter.

3 Installer den trådløse LAN-enhed i projektoren, hvis nødvendigt. Se *Brugerhåndbog* til projektoren for yderligere vejledninger.

4 Tænd for projektoren.

5 Tryk på knappen [Menu] på fjernbetjeningen eller på kontrolpanelet, vælg menuen **Netværk**.

6 Slå trådløst LAN til.

7 Vælg en af disse indstillinger, for at forbinde projektoren til et trådløst LAN-netværk. Indstillingerne er forskellige, afhængig af din projektor.

- Slå **Enkel AP** fra.
- Vælg **Avanceret** under **Tilslutningstilstand**.

8 Juster andre indstillinger i henhold til dit netværk. Se *Brugerhåndbog* til projektoren for yderligere vejledninger.

9 Juster sikkerhedsindstillingerne i henhold til dit netværk. Spørg din netværksadministrator, hvordan du vælger de rigtige indstillinger.

10 Når du har valgt indstillingerne, skal du gemme dem og lukek menuen.

» Relevante links

- "Oprettelse af forbindelse til projektoren med softwaret via et netværkssystem" [s.24](#)

Opsætning af en projektor til at forbinde i Avanceret forbindelsestilstand (Kabel)

For at forbinde en computer til projektoren med et kabelbaseret LAN-netværk, skal du vælge netværksindstillingerne både på computeren og på projektoren.

- 1** Kontakt din netværksadministrator og kontroller, at DHCP er tilgængeligt i det aktuelle netværk.



Hvis DHCP ikke er tilgængelig, skal du notere følgende værdier, der er tilgængelige for din projektor.

- IP-adresse
- Undernetmaske
- Gateway-adresse

- 2** Forbind computeren til netværket.



For at konfigurere en netværksforbindelse, henvises eventuelt der til dokumenterne, der fulgte med din computer eller netværksadapter.

- 3** Tilslut et LAN-kabel til projektoren.

- 4** Tænd for projektoren.

- 5** Tryk på knappen [Menu] på fjernbetjeningen eller på kontrolpanelet, vælg menuen **Netværk**.

- 6** Vælg disse IP-indstillinger til dit kabelforbundet LAN-netværk, hvis nødvendigt.

- DHCP er tilgængelig: Indstil **DHCP** til **Til**.
- DHCP er ikke tilgængelig: Indstil **DHCP** til **Fra**, og indtast eventuelt projektorens IP-adresse, undernetmaske og gateway-adresse.

- 7** Når du har valgt indstillingerne, skal du gemme dem og lukek menuen.

» Relevante links

- "Oprettelse af forbindelse til projektoren med softwaret via et netværkssystem" [s.24](#)

Oprettelse af forbindelse til projektoren og projicering af billeder

Følg disse instruktioner for at oprette en forbindelse mellem computeren og projektoren over et netværk, og for at projicere billeder fra din computerskærm. Sørg for at du allerede har installeret softwaren, og valg en forbindelsestilstand til projektoren.

► Relevante links

- "Forbindelsesmetoder" [s.20](#)
- "Valg af søgemetode" [s.27](#)
- "Styring af den projicerede skærm" [s.33](#)
- "Afbrydelse af forbindelsen" [s.37](#)
- "Installation af softwaren" [s.12](#)
- "Sådan vælges projektorens netværksindstillinger" [s.15](#)

Her kan du vælge en passende forbindelsesmetode til at forbinde computeren og projektoren via et netværk, afhængigt af hvilket møde du skal holde.

» Relevante links

- "Forbindelsesmetoder beregnet til forskellige slags møder" [s.20](#)
- "Sådan oprettes en direkte forbindelse mellem projektoren og en computer ved brug af trådløs kommunikation" [s.21](#)
- "Oprettelse af forbindelse til projektoren med softwaret via et netværkssystem" [s.24](#)

Forbindelsesmetoder beregnet til forskellige slags møder

Du kan vælge den forbindelsesmetode, der passer bedst til dit møde.

Beslut hvordan du ønsker at holde dit møde. Fremgangsmåden er forskellig, afhængigt af hvilken forbindelsesmetode du har valgt.



Nogle forbindelsesmetoder vil muligvis ikke være tilgængelige, afhængigt af din projektor. Se *Brugerhåndbog* til projektoren for yderligere oplysninger.

- Alle brugere kan styre den projicerede skærm og har mulighed for at være præsentator. (Der kan holdes diskussioner og brugerne kan kommunikere sammen, f.eks. i et erhvervsmiljø.)

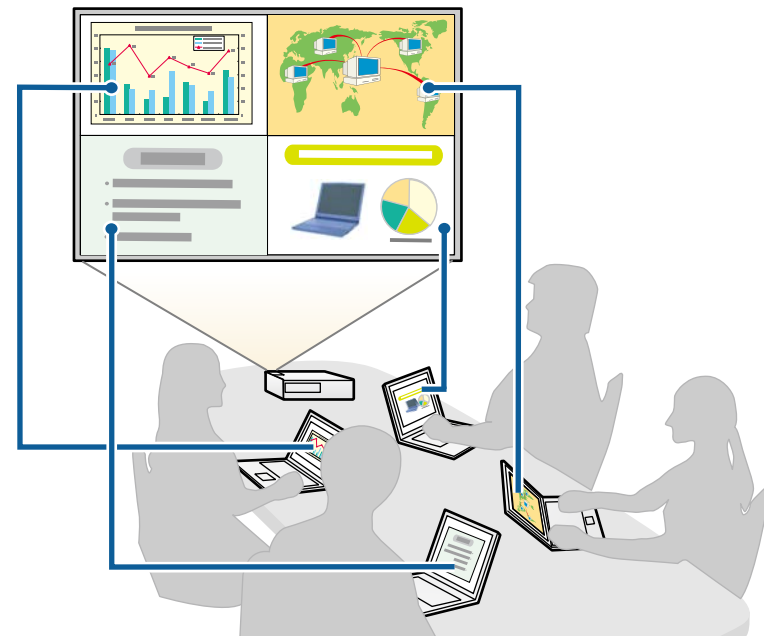

- Kun én bruger er moderator, og denne har fuld kontrol over mødet ved brug af moderatorfunktionen. (F.eks i et klasselokale, hvor der undervises via deltagernes computerskærme.)

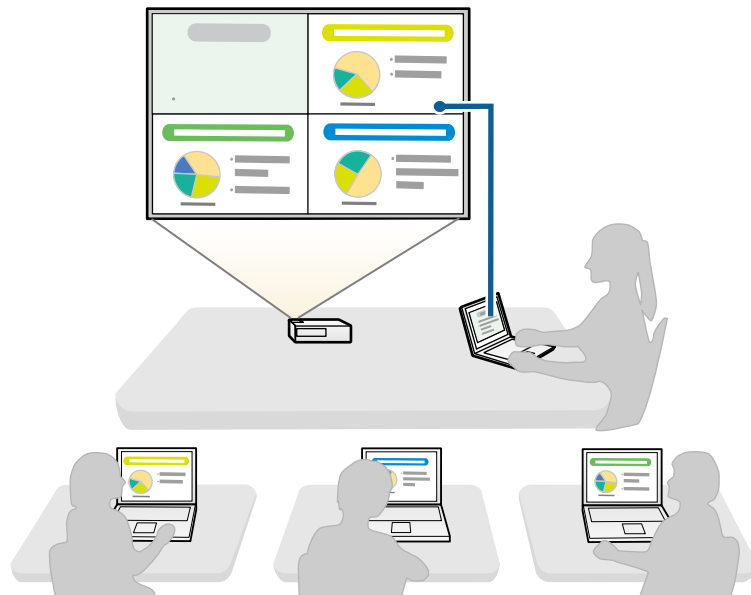

For at starte et møde med moderatorfunktionen, skal én bruger oprette forbindelse til projektoren som moderator, og de andre brugere skal oprette forbindelse til projektoren som deltagere.

» Relevante links

- "Skift mellem moderatorer" [s.45](#)
- "Oprettelse af forbindelse til projektoren med softwaret via et netværkssystem" [s.24](#)

Sådan oprettes en direkte forbindelse mellem projektoren og en computer ved brug af trådløs kommunikation

Når din projektor er indstillet som angivet nedenfor, kan projektoren forbindes direkte til en computer via trådløs kommunikation, så computerskærmen projiceres.

- Den trådløse LAN-enhed er enten installeret i projektoren eller projektoren har indbyggede trådløse LAN-moduler.
- Vælg en af disse indstillinger, for at forbinde projektoren til computeren med trådløs kommunikation. Indstillingerne er forskellige, afhængig af din projektor.
 - Slå **Enkel AP** til.
 - Vælg **Hurtig** under **Tilslutningstilstand**.



- Hvis du bruger Deltagerudgave af softwaren, skal projektoren og computeren forbindes via et netværkssystem.
- Hvis der oprettes en direkte forbindelse mellem projektoren og computeren via trådløs kommunikation, afbrydes en eventuel forbindelse mellem computeren og et adgangspunkt.
- Sørg for at slå computerens trådløse kommunikation til.

1

Tryk på knappen [LAN], eller på knappen [Source Search] på fjernbetjeningen for at indstille indgangskilden til LAN.

Du kan se netværksoplysningskærmen.



2 Start softwaren Epson iProjection.

- Windows 7: Klik på **Start**, vælg **Programmer** (eller **Alle programmer**), **EPSON Projector**, **Epson iProjection** og klik på **Epson iProjection Ver.X.XX**.
- Windows 8 og Windows 8.1: Åbn skærmen **Apps**, og vælg **Epson iProjection Ver.X.XX**.
- Windows 10: Vælg **Start** og derefter **EPSON Projector** og derefter **Epson iProjection**.
- Mac: Dobbeltklik på **Epson iProjection** i mappen **Programmer**.



Du kan også oprette en genvej og bruge den til at starte Epson iProjection, og til automatisk at søge efter gemte projektorer.

3 Vælg **Lynforbindelsestilstand** og klik derefter på **OK**.

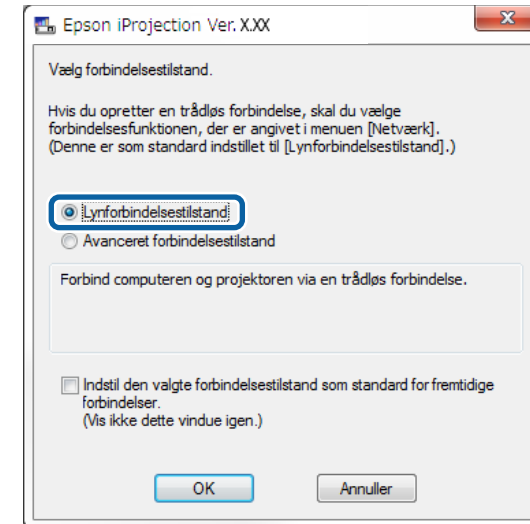

4 Søg efter projektoren på en af de følgende måder.

- **Automatisk søgning:** Søger automatisk efter projektoren.
- **Profil:** Søger efter projektoren vha. en tidligere gemt profil. Søgeresultatet for projektoren vises.

5 Vælg projektoren, som du ønsker at oprette forbindelse til på **Projektorliste**, og vælg derefter en af følgende muligheder.

- Hvis du ønsker at alle brugerne skal kunne bruge moderatorfunktionen: Sørg for at **Opret forbindelse som Moderator eller deaktivér afbrydelse af forbindelsen** ikke er valgt, og klik derefter på **Deltag**.
- Du er moderatoren, og du ønsker ikke at andre brugere kan afbryde moderatorfremvisningen: Vælg **Opret forbindelse som Moderator**

eller deaktiver afbrydelse af forbindelsen, og klik derefter på **Deltag**.

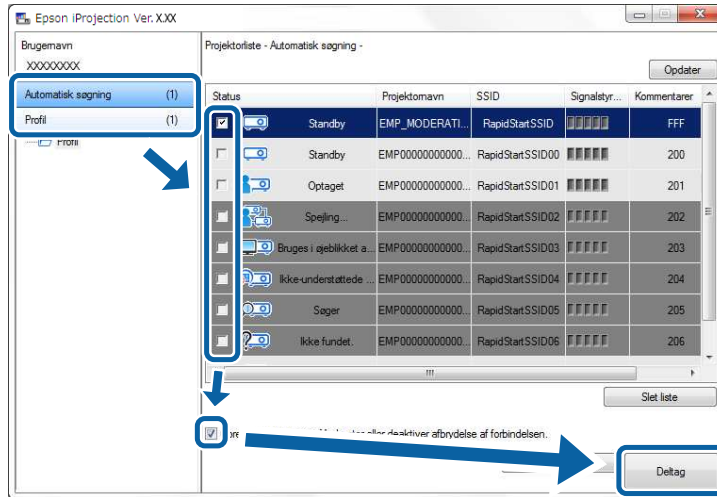

7 Når følgende dialogboks vises, skal du indtaste adgangskoden til projektoren, og klik derefter på **Tilslut**.

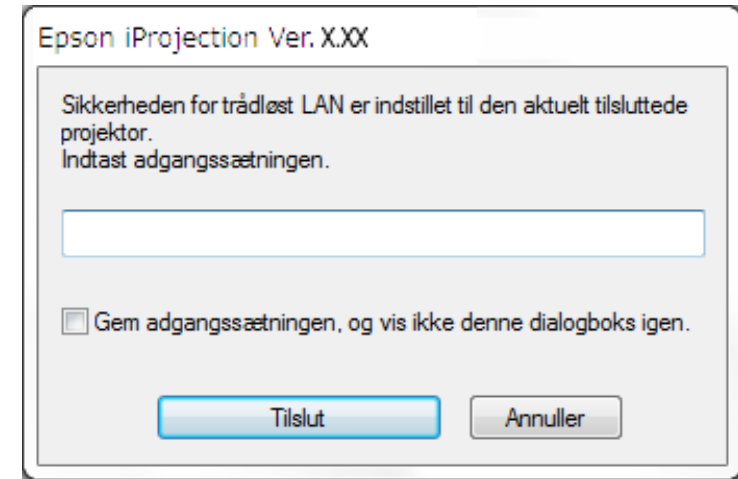

- Moderatorfunktionen er kun tilgængelig på understøttede modeller, og findes kun i Standardudgave af softwaren.
- Når en bruger opretter forbindelse som moderator, slås moderatorfunktionen automatisk til.

Hvis **Projektornøgleord** er indstillet til **Til** i **Adgskode moderator** i projektorindstillingerne, vises skærmen til indtastning af adgangskoden.

6 Indtast kodeord til projektoren, der vises på en skærm, og tryk derefter på **OK**.



Hvis du vælger **Gem adgangssætningen, og vis ikke denne dialogboks igen**, gemmes projektorens SSID og adgangskode på computeren, og denne dialogboks vises ikke næste gang forbindelsen oprettes. Du behøver ikke at indtaste adgangskoden igen.

Hvis projektorens adgangskode ikke er blevet ændret fra standardkoden, vises følgende dialogboks. Ændr adgangskoden i projektormenuen **Netværk**.

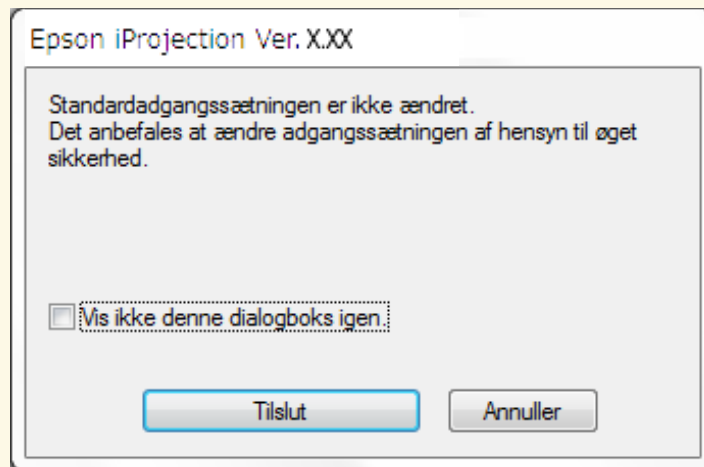

Når en forbindelse oprettes, projiceres computerskærmen, og følgende værktøjslinje vises på computerskærmen.



Computerskærmen til brugeren, der først opretter forbindelse, vises i fuld skærm. Brugere der senere opretter forbindelse kan projicere deres egen skærm ved at klikke på knappen  på værktøjslinjen, eller de kan styre

det projicerede billede fra styreskærmen ved at klikke på knappen  på værktøjslinjen.



- Når forbindelsen er etableret, skifter indgangskilden på projektoren automatisk til LAN, hvis intet andet signal modtages. Hvis indgangskilden ikke automatisk skifter til LAN, skal du trykke på knappen [LAN] eller på knappen [Source Search] på fjernbetjeningen.
- Den viste værktøjslinje varierer afhængigt af forbindelsesmetoden og versionen af denne software.
- Hvis du bruger moderatorfunktionen, er det kun moderatoren, der kan styre den projicerede skærm.

» Relevante links

- "Opsætning af en projektor til at forbinde i Lynforbindelsestilstand" [s.16](#)
- "Afbrydelse af forbindelsen" [s.37](#)
- "Valg af søgemetode" [s.27](#)
- "Styring af den projicerede skærm" [s.33](#)
- "Søgning efter netværksprojektorer vha. en genvej" [s.39](#)

Oprettelse af forbindelse til projektoren med softwaret via et netværkssystem

Når din projektor er sat op som angivet nedenfor, kan du forbinde den med en computer over et netværk ved hjælp af Epson iProjection.

- Den trådløse LAN-enhed installeres, hvis en projektor ikke har nogen indbygget LAN-moduler (kun på trådløse netværker).
- Vælg en af disse indstillinger, for at forbinde projektoren til et trådløst LAN-netværk. Indstillingerne er forskellige, afhængig af din projektor.
 - Slå **Enkel AP** fra.
 - Vælg **Avanceret** under **Tilslutningstilstand**.
- Et LAN-kabel tilsluttes projektoren (kun til kabelnetværk).



Sørg for at du også forbinder en computer til netværket.

1 Tryk på knappen [LAN], eller på knappen [Source Search] på fjernbetjeningen for at indstille indgangskilden til LAN.

Du kan se netværksoplysningskærmen.

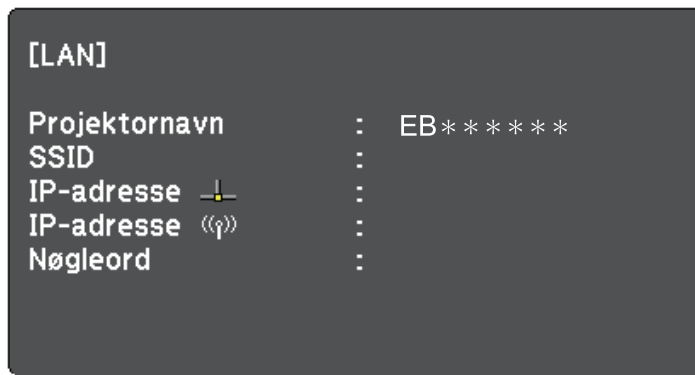

2 Start softwaren Epson iProjection.

- Windows 7: Klik på **Start**, vælg **Programmer** (eller **Alle programmer**), **EPSON Projector**, **Epson iProjection** og klik på **Epson iProjection Ver.X.XX**.
- Windows 8 og Windows 8.1: Åbn skærmen **Apps**, og vælg **Epson iProjection Ver.X.XX**.
- Windows 10: Vælg **Start** og derefter **EPSON Projector** og derefter **Epson iProjection**.
- Mac: Dobbeltklik på **Epson iProjection** i mappen **Programmer**.



Du kan også oprette en genvej og bruge den til at starte Epson iProjection, og til automatisk at søge efter gemte projektorer.

3 Vælg **Avanceret forbindelsestilstand**, og klik derefter på **OK**.

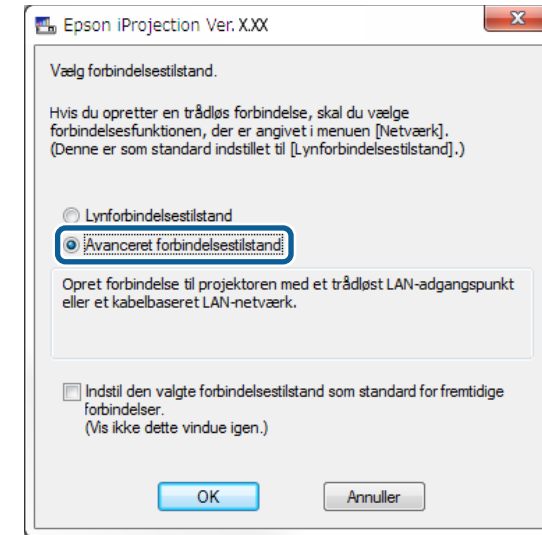

4 Søg efter projektoren på en af de følgende måder.

- **Automatisk søgning:** Søger automatisk efter projektoren.
- **Manuel søgning:** Søger efter projektoren enten vha. en IP-adresse eller et projektornavn.
- **Profil:** Søger efter projektoren vha. en tidligere gemt profil. Søgeresultatet for projektoren vises.

5 Vælg projektoren, som du ønsker at oprette forbindelse til på **Projektorliste**, og vælg derefter en af følgende muligheder.

- Hvis du ønsker at alle brugerne skal kunne bruge moderatorfunktionen: Sørg for at **Opret forbindelse som Moderator eller deaktiver afbrydelse af forbindelsen** ikke er valgt, og klik derefter på **Deltag**.
- Du er moderatoren, og du ønsker ikke at andre brugere kan afbryde moderatorfremvisningen: Vælg **Opret forbindelse som Moderator**

eller deaktiver afbrydelse af forbindelsen, og klik derefter på **Deltag**.

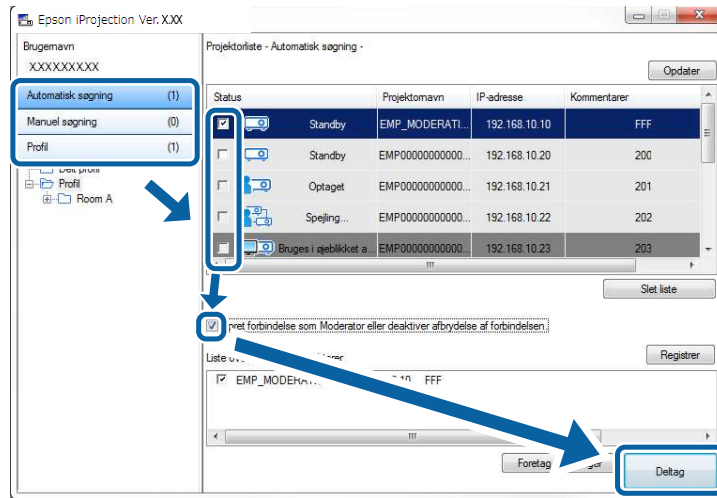



- Moderatorfunktionen er kun tilgængelig på understøttede modeller, og findes kun i Standardudgave af softwaren.
- Når en bruger opretter forbindelse som moderator, slås moderatorfunktionen automatisk til.

Hvis **Projektornøgleord** er indstillet til **Til i Adgskode moderator** i projektorindstillingerne, vises skærmen til indtastning af adgangskoden.

6 Indtast kodeord til projektoren, der vises på en skærm, og tryk derefter på **OK**.

Når en forbindelse oprettes, projiceres computerskærmen, og følgende værktøjslinje vises på computerskærmen.



Computerskærmen til brugeren, der først opretter forbindelse, vises i fuld skærm. Brugere der senere opretter forbindelse kan projicere deres egen skærm ved at klikke på knappen  på værktøjslinjen, eller de kan styre det projicerede billede fra styreskærmen ved at klikke på knappen  på værktøjslinjen.



- Når forbindelsen er etableret, skifter indgangskilden på projektoren automatisk til LAN, hvis intet andet signal modtages. Hvis indgangskilden ikke automatisk skifter til LAN, skal du trykke på knappen [LAN] eller på knappen [Source Search] på fjernbetjeningen.
- Den viste værktøjslinje varierer afhængigt af forbindelsesmetoden og versionen af denne software.
- Hvis du bruger moderatorfunktionen, er det kun moderatoren, der kan styre den projicerede skærm.

» Relevante links

- "Opsætning af en projektor til at forbinde i Avanceret forbindelsestilstand (Trådløs)" [s.17](#)
- "Opsætning af en projektor til at forbinde i Avanceret forbindelsestilstand (Kabel)" [s.18](#)
- "Afbrydelse af forbindelsen" [s.37](#)
- "Valg af søgemetode" [s.27](#)
- "Styring af den projicerede skærm" [s.33](#)
- "Søgning efter netværksprojektorer vha. en genvej" [s.39](#)

Her kan du vælge hvilken søgemetode, som du ønsker at bruge til at søge efter en projektor afhængig af status eller placering af projektoren, som du ønsker at oprette forbindelse til.

► Relevante links

- "Søgemetoder" [s.27](#)
- "Automatisk søgning efter Netværksprojektorer" [s.27](#)
- "Søgning efter netværksprojektorer med en IP-adresse eller et projektornavn" [s.28](#)
- "Søgning efter netværksprojektorer ved hjælp af en profil" [s.28](#)

Søgemetoder

Du kan bruge en af følgende metoder til at søge efter projektoren, du ønsker at oprette forbindelse til. Vælg den bedste metode afhængigt af dit miljø.

- **Automatisk søgning efter Netværksprojektorer**
Du kan automatisk søge efter tilgængelige projektorer på netværket. Søgeresultater varierer afhængigt af din forbindelsestilstand.
 - Lynforbindelsestilstand: Viser SSID'erne til de tilgængelige projektorer.
 - Avanceret forbindelsestilstand: Viser tilgængelige projektorer på netværket. Der søges kun på det samme undernet. Projektorer på andre undernet vises ikke i søgeresultaterne.
- **Søgning efter netværksprojektorer med en IP-adresse eller et projektornavn**
Hvis projektoren, som du ønsker at oprette forbindelse til ikke findes automatisk, kan du søge efter den ved at angive dens IP-adresse eller projektornavn. Ved at indtaste IP-adresserne, kan du også søge efter projektorer på fjernsteder på et andet undernet.
- **Søgning efter netværksprojektorer ved hjælp af en profil**
Du kan gemme oplysningerne om en netværksprojektor som en profil, som herefter kan bruges til at søge efter den samme projektor i stedet for at du skal indtaste projektoroplysningerne hver gang du søger. En projektor kan findes hurtigt ved at oprette en gruppe profiler for hvert sted, hvor en projektor er stillet op, og styre dem med mapper.

Automatisk søgning efter Netværksprojektorer

Du kan automatisk søge efter tilgængelige projektorer på netværket, hvis billeder herefter kan projiceres ved blot at vælge projektoren.

Klik på **Automatisk søgning** på søgeskærmen.

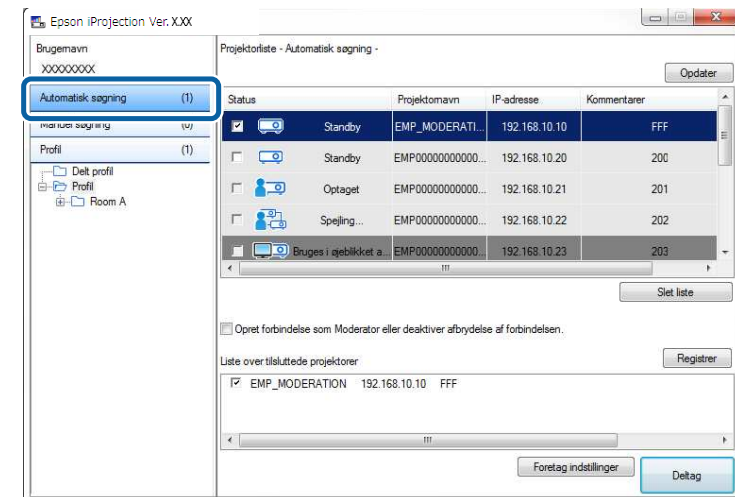

Søgeresultatet vises.

Hvis du klikker på **Opdater**, vises den nyeste information.

Hvis du ikke kan finde nogen projektorer, kan du prøve en af de andre søgemetoder.

► Relevante links

- "Søgemetoder" [s.27](#)
- "Søgning efter netværksprojektorer med en IP-adresse eller et projektornavn" [s.28](#)
- "Søgning efter netværksprojektorer ved hjælp af en profil" [s.28](#)

Søgning efter netværksprojektorer med en IP-adresse eller et projektornavn

Hvis projektoren, som du ønsker at oprette forbindelse til ikke findes automatisk, kan du søge efter den vha. dens IP-adresse eller projektornavn.



Manuel søgning kan kun bruges på **Avanceret forbindelsestilstand**.

1 Klik på **Manuel søgning** på søgeskærmen.

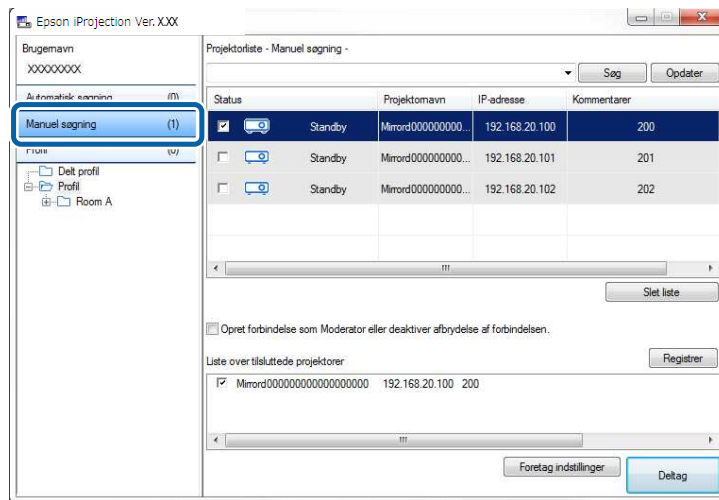

2 Indtast IP-adressen eller projektornavnet til projektoren, som du vil oprette forbindelse til, og klik derefter på **Søg**.

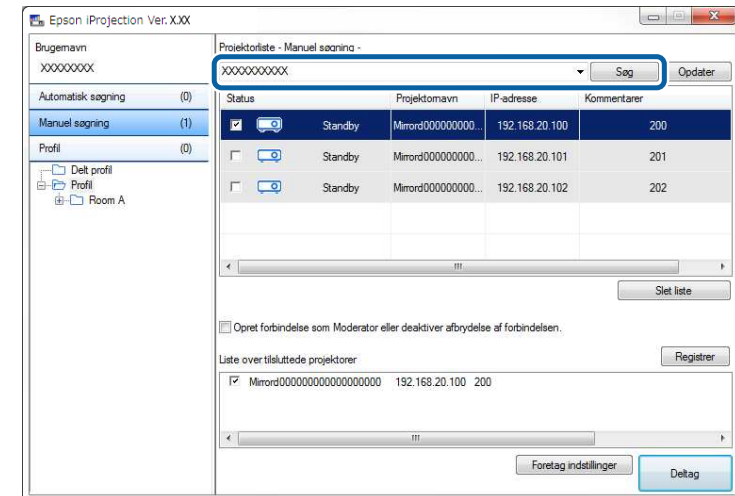

Søgeresultatet vises.

Søgning efter netværksprojektorer ved hjælp af en profil

Du kan gemme oplysninger om en netværksprojektor som en profil, hvorefter du kan søge efter denne profil, så du ikke hver gang skal indtaste oplysningerne om projektoren.

» Relevante links

- "Profiler til søgning" [s.29](#)
- "Søgning efter profiler" [s.29](#)
- "Registrering af en profil" [s.29](#)
- "Eksportering af en profil" [s.31](#)
- "Importering af en profil" [s.31](#)
- "Deling af en profil over et netværk" [s.31](#)

Profiler til søgning

Du kan gemme oplysninger om en netværksprojektor som en profil. En profil er en fil, der indeholder alle oplysninger om projektoren, såsom projektornavn, IP-adresse og SSID. Ved at bruge en profil, kan du nemt søge efter gemte projektorer, i stedet for at skulle indtaste oplysningerne om projektoren.

Du kan eksportere den gemte profil, så du kan oprette en sikkerhedskopi, hvorefter den kan importeres lokalt, så du nemt søge efter en projektor på en anden computer. Du kan også dele den eksporterede profil over et netværk, så andre brugere nemt kan søge efter en projektor.

Søgning efter profiler

Du kan angive en profil, som bruges til at søge efter en gemt projektor, så du ikke behøver at indtaste projektoroplysningerne, hver gang du søger.

1 Klik på **Profil** på søgeskærmen.

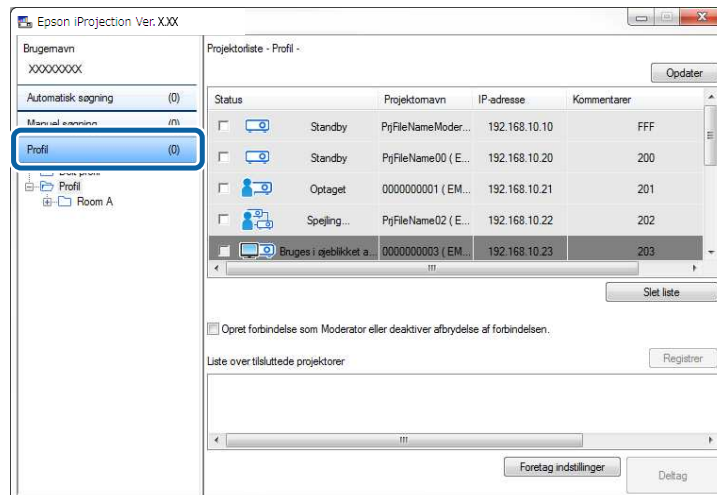

2 På listen skal du dobbeltklikke på mappen eller på projektorikonet til den ønskede profil.

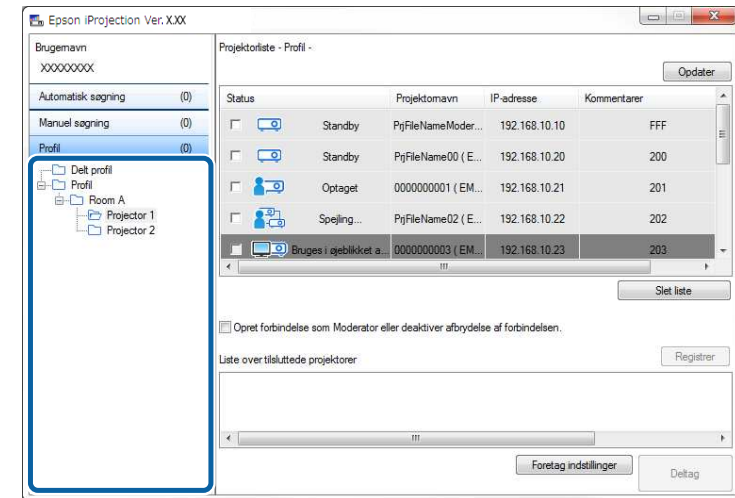

Søgeresultatet vises.

► Relevante links

- "Registrering af en profil" [s.29](#)

Registrering af en profil

Når du har søgt efter en projektor, kan du gemme dens oplysninger som en profil, og bruge et navn, som du kan huske, så du nemt kan søge efter den senere.



Du kan ikke registrere en profil under mappen **Delt profil** på søgeskærmen.

1 Mens projektorerne vises på søgeskærmen, skal du gøre et af følgende.

- Registrér projektorer, der er vist i **Liste over tilsluttede projektorer**: Klik på **Registrer**.

- Registrér en specifik projektor: Højreklik på projektoren, du ønsker at registrere, på **Projektorliste**, og klik herefter på **Tilføj emne til profil**.
- Registrér alle projektorer, der er fundet i søgningen: Højreklik på en af projektorerne på **Projektorliste**, og vælg derefter **Tilføj alle til profil**.

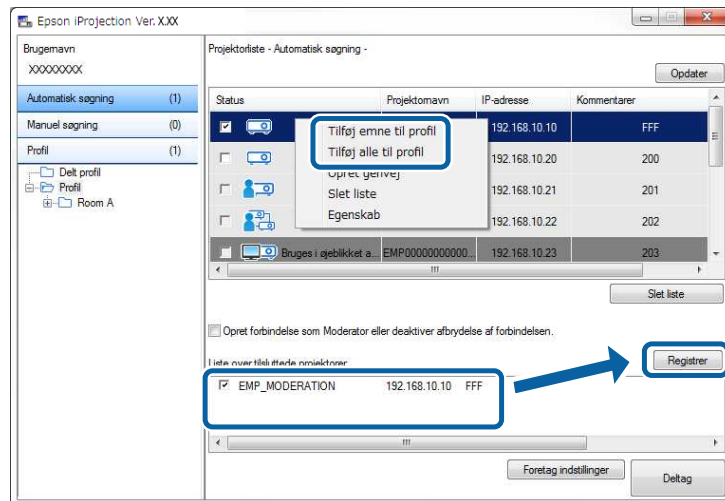

Skærmen Gem vises.

- 2 Indtast **Projektorfilnavn**, og vælg eller opret mappen, hvor du ønsker at gemme profilen. Klik herefter på **OK**.

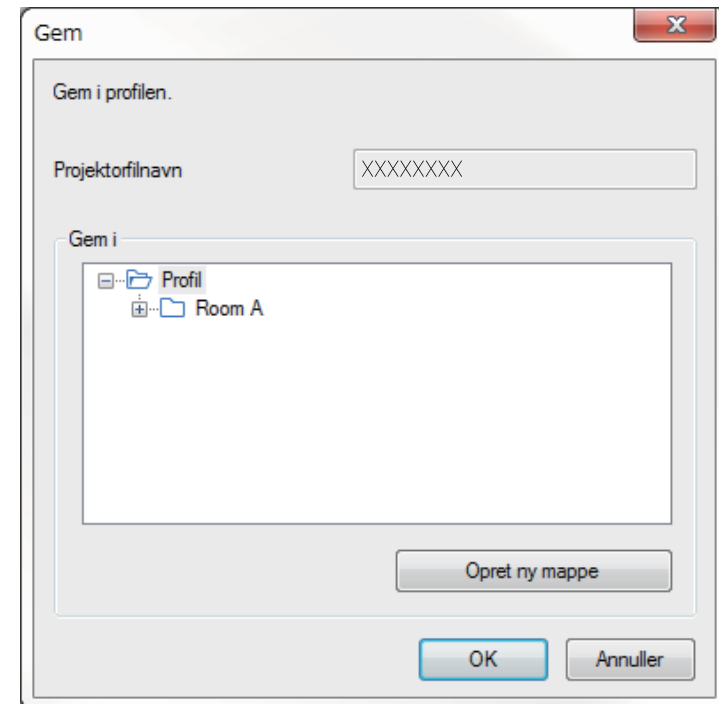

Profilen er registreret og projektoroplysningerne er gemt i profilen.



- Mappestrukturen kan have en dybde på seks mapper.
- Klik på **Opret ny mappe**, hvis du vil oprette en ny mappe.
- For at registrere en bestemt projektor, skal du trække den fra **Projektorliste** til mappen under **Profil**.
- Du kan trække og slippe profiler og mapper for at ændre mappestrukturen.

Eksportering af en profil

Du kan eksportere en profil og dele den med andre brugere, så de nemt kan søge efter projektorer og deltage i et møde.



Det er ikke muligt at eksportere profilerne i mappen **Delt profil** på søgeskærmen.

- 1** På søgeskærmen skal du højreklikke på mappen, der indeholder den profil, som du ønsker at dele under **Profil**, og derefter klikke på **Eksporter**.

Skærmen Gem som vises.

- 2** Vælg hvor du ønsker at gemme profilen (.mplist), og klik herefter på **Gem**.

Profilen eksporteres.

» Relevante links

- "Registrering af en profil" [s.29](#)
- "Importeret af en profil" [s.31](#)
- "Deling af en profil over et netværk" [s.31](#)

Importeret af en profil

Du kan lokalt importere en eksporteret profil, så du nemt kan søge efter projektorer og deltage i et møde.



- Du kan også importere en profil (.plist), der er eksporteret ved hjælp af EasyMP Network Projection.
- Du kan ikke importere profilerne i mappen **Delt profil** på søgeskærmen.
- Det er muligt at importere profiler, som er blevet oprettet i en anden forbindelsesindstilling.

- 1** På søgeskærmen skal du højreklikke på mappen, som du ønsker at importere profilen til under **Profil**, og derefter klikke på **Importer**. Skærmen Åbn vises.

- 2** Vælg profilen (.mplist), og klik derefter på **Åbn**.

Profilen importeres lokalt.

» Relevante links

- "Eksportering af en profil" [s.31](#)

Deling af en profil over et netværk

Du kan dele en eksporteret profil med andre brugere over et netværk, således at alle ændrede projektoroplysninger let kan opdateres. Den delte profil læses og opdateres automatisk, når du starter Epson iProjection.

- 1** Placer profilen (.mplist) på et delt netværkssted, såsom en server.
- 2** Klik på **Foretag indstillinger** på søgeskærmen. Skærmen Foretag indstillinger vises.
- 3** Klik på fanen **Brugerindstillinger**.
- 4** Indtast netværksplaceringen eller URL-adressen til den delte profil (herunder navnet på profilen) i **Navn på delt profil**.
 - På en filserver (kun i Windows): \\xxxxx\xxxxx.mplist

- På en web-server: <http://xxxxx/xxxxx.mplist>

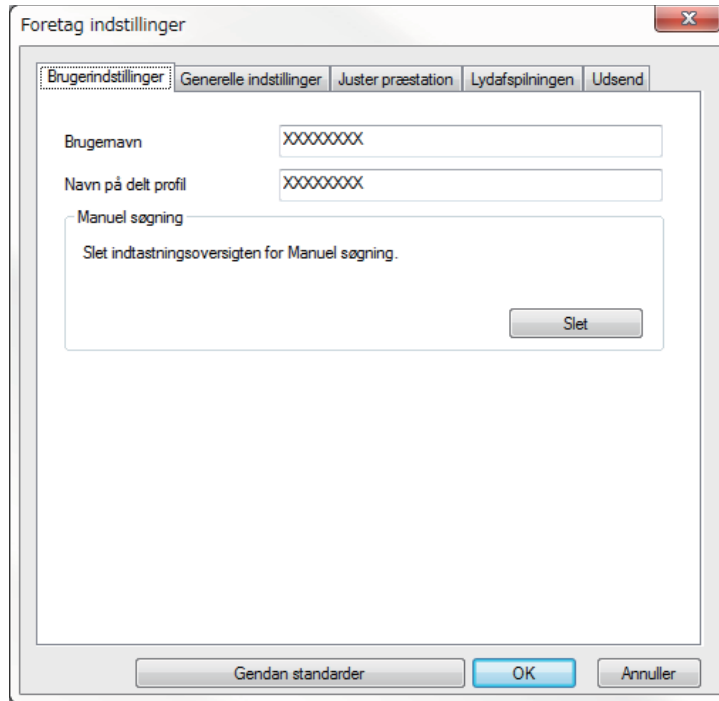

The screenshot shows a dialog box titled "Foretag indstillinger" with a close button (X) in the top right corner. The "Brugerindstillinger" tab is selected, showing fields for "Brugernavn" and "Navn på delt profil", both containing "XXXXXXXX". Below these is a "Manuel søgning" section with a "Slet" button. At the bottom are "Gendan standarder", "OK", and "Annuller" buttons.

5 Klik på OK.

Den delte profil er læst, og skærmen Foretag indstillinger lukker.



Den delte profil er skrivebeskyttet og kan ikke redigeres i Epson iProjection.

» Relevante links

- "Eksportering af en profil" [s.31](#)



Følg disse instruktioner for at bruge værktøjslinjen og styreskærmen til at styre skærmen, der projiceres.

► Relevante links

- "Skærmtyper til projiceringsstyring" [s.33](#)
- "Betjening af status for den projicerede skærm" [s.33](#)
- "Ændring af antallet af projicerede skærme" [s.34](#)
- "Skift mellem præsentatorer" [s.35](#)
- "Ændring af projiceringsplaceringen" [s.36](#)

Skærmtyper til projiceringsstyring

Du kan vælge en skærmtype til at styre det projicerede billede alt efter din situation. Du kan skifte mellem disse skærmtyper ved at klikke på knappen

 på værktøjslinjen, eller på knappen  på styreskærmen.



- Den viste værktøjslinje og styreskærmen varierer afhængigt af forbindelsesmetoden og versionen af denne software eller din rolle i softwaren.
- Styringsskærmen findes i Standardudgave af softwaren.

- Brug værktøjslinjen til at vise et bredt billede af det projicerede billede og udfør herefter handlinger på det projicerede billede.



- Brug styreskærmen til at ændre antallet af projicerede skærme, præsentatorer eller projiceringsplaceringen.

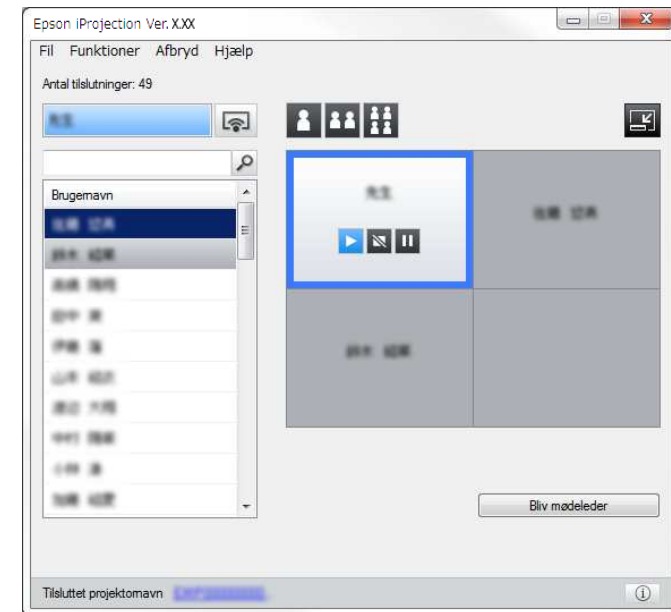

► Relevante links

- "Værktøjslinjen" [s.75](#)
- "Styreskærm" [s.76](#)

Betjening af status for den projicerede skærm

Du kan styre den projicerede skærm, mens du projicerer din computerskærm ved at starte, stoppe eller pause det projicerede billede.

Gør et af følgende på værktøjslinjen eller på styreskærmen.

- **Vis:** Klik på knappen .

Computerskærmen projiceres som den er.

- **Stop:** Klik på knappen .

Det projicerede billede stopper. Der vises en sort skærm, mens projiceringen er standset.

- **Pause:** Klik på knappen .

Det projicerede billede sættes på pause. Billedet, der er sat på pause, projiceres, også selvom du foretager ændringer på computerskærmen.



- Disse knapper er ikke tilgængelige for deltagerne, når du bruger moderatorfunktionen.
- Hvis moderatorfunktionen bruges, kan moderatoren også styre de andre brugers projicering via styreskærmen.

» Relevante links

- "Styreskærm" [s.76](#)

Ændring af antallet af projicerede skærme

Du kan opdele det projicerede billede i højst fire skærme. Når du ændrer antallet af skærme, kan du projicere skærme fra flere computere på samme tid, eller du kan projicere én computerskærm i fuld skærm.



- Denne funktion er ikke tilgængelig for deltagerne, når du bruger moderatorfunktionen.
- Du kan også bruge knappen  til at projicere din computerskærm i fuld skærm.

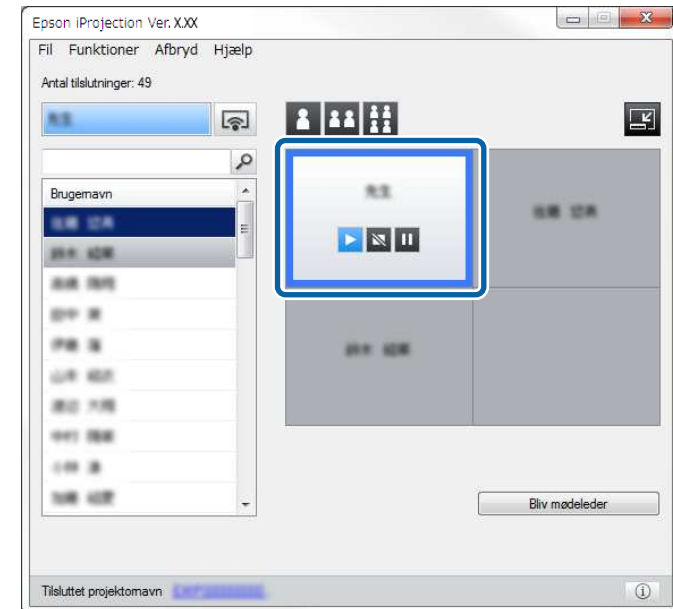

- 1** Klik på knappen  på værktøjsbjælken. Styreskærmen vises.

- 2** Klik på skærmen til brugeren, der skal projiceres i projiceringsområdet.



Den valgte skærm er indrammet i blåt.

- 3** Gør et af følgende for at ændre antallet af tilgængelige skærme i projiceringsområdet.

- Projicér én skærm i fuld skærm: Klik på knappen .
- Opdel den projicerede skærm i to og projicér de valgte skærme på højre og venstre side: Klik på knappen .
- Opdel den projicerede skærm i fire og projicér alle fire skærme: Klik på knappen .

Antallet af skærme ændres, og baggrundsfarven på skærme der projiceres bliver hvid.



- Du kan også ændre antallet af skærme ved at højreklikke på projiceringsområdet. Højreklik på skærmen, og vælg derefter det samlede antal skærme.
- Hvis der ikke er nogen bruger på en hvid skærm, projiceres en sort skærm.
- Baggrundsfarven er grå på skærme, der ikke projiceres.

» Relevante links

- "Styreskærm" s.76

Skift mellem præsentatorer

Du kan skifte præsentator ved at trække et af de forbundne brugernavne på listen til et panel i projiceringsområdet.



Denne funktion er ikke tilgængelig for deltagerne, når du bruger moderatorfunktionen.

- 1** Klik på knappen  på værktøjsbjælken. Styreskærmen vises.

- 2** Vælg brugernavnene på brugerlisten og træk herefter navnene over til et hvidt panel i projiceringsområdet.

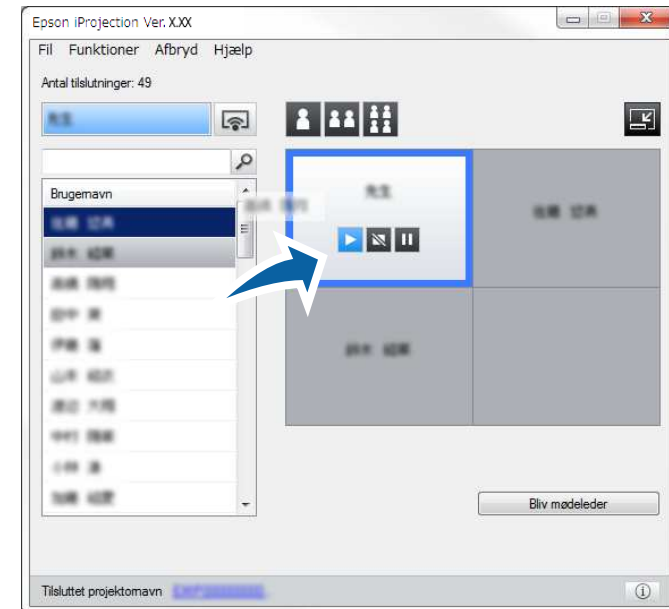

- Moderatoren kan se deltageres skærme som miniaturebilleder, og vælge hvilken deltager, der skal projiceres. Klik på knappen  på værktøjslinjen eller på styreskærmen.
- Hvis du ikke kan finde brugeren, som du ønsker at projicere på listen over brugere, kan du søge efter dem ved hjælp af brugersøgefeltet.
- Du kan også højreklikke på et brugernavn på brugerlisten for at vælge projiceringsplaceringen.
- Hvis der ikke er nogen bruger på en hvid skærm, projiceres en sort skærm.

Den valgte brugers computerskærm projiceres.

- 3 For at afslutte projiceringen skal du trække brugernavnet fra projiceringsområdet til brugerlisten.



Du kan også afslutte projiceringen af den valgte bruger ved at højreklikke på panelet i projiceringsområdet, og derefter vælge **Afslut projicering**.

Mens en brugers skærm projiceres, er baggrundsfarven på dennes navn på brugerlisten blå. Hvis en brugers skærm ikke projiceres, er baggrundsfarven på dennes navn på brugerlisten grå.

» Relevante links

- "Ændring af projiceringsplaceringen" [s.36](#)
- "Sådan projiceres deltageres skærm ved brug af miniaturebilleder" [s.47](#)

Ændring af projiceringsplaceringen

Du kan ændre projiceringsplaceringen ved at trække brugernavnet fra en placering til en anden i projiceringsområdet.



Denne funktion er ikke tilgængelig for deltagerne, når du bruger moderatorfunktionen.

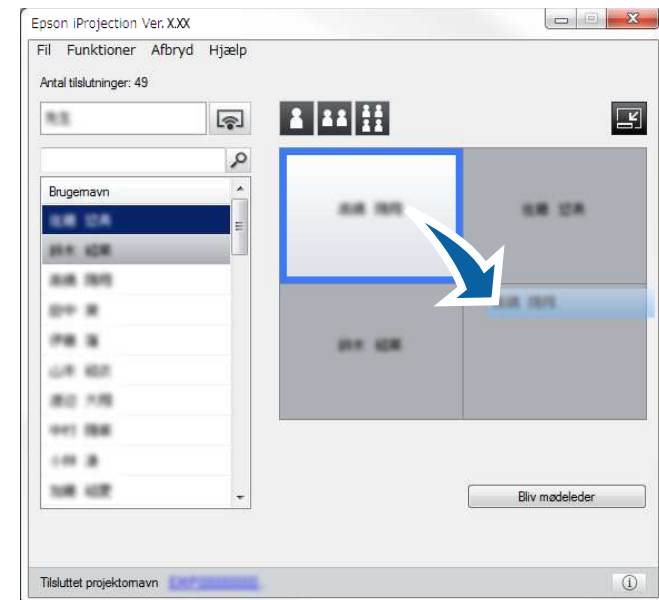

- 1 Klik på knappen  på værktøjsbjælken. Styreskærmen vises.

- 2 Vælg brugeren i projiceringsområdet, og træk herefter denne til en anden placering.



Projiceringsplaceringen er ændret.



Hvis knapperne  eller  vælges, kan du trække et brugernavn fra et gråt panel til et hvidt panel, så du skifter det projicerede billede. Hvis du trækker et brugernavn fra et hvidt panel til et gråt panel, projiceres billedet fra denne bruger ikke.

» Relevante links

- "Ændring af antallet af projicerede skærme" [s.34](#)

Når du er færdig med projiceringen, kan du afbryde en computer eller alle enheder fra projektoren.

1 Gør et af følgende.

- Afbryd forbindelsen mellem computeren og projektorerne: Klik på knappen **Forlad** på værktøjslinjen.

Forbindelsen mellem din computer og projektorerne er blevet afbrudt.



- Hvis du er moderatoren, vises knappen **Afbryd alle** på værktøjslinjen i stedet for denne knap.
- Du kan også afbryde forbindelsen ved at klikke på **Forlad** i menuen **Afbryd** på styreskærmen.
- Hvis moderatorfunktionen bruges, kan moderatoren afbryde andre deltagere ved at højreklikke på den valgte bruger på brugerlisten, og herefter klikke på **Forlad** på styreskærmen.
- Hvis moderatoren forlader mødet, slås moderatorfunktionen automatisk fra.

- Afbryd alle enhederne fra projektorerne: Klik på knappen  på værktøjslinjen, og klik herefter på **Afbryd alle** i menuen **Afbryd** på styreskærmen.

Forbindelsen mellem alle computere og projektorer, der deltager i mødet er blevet afbrudt.

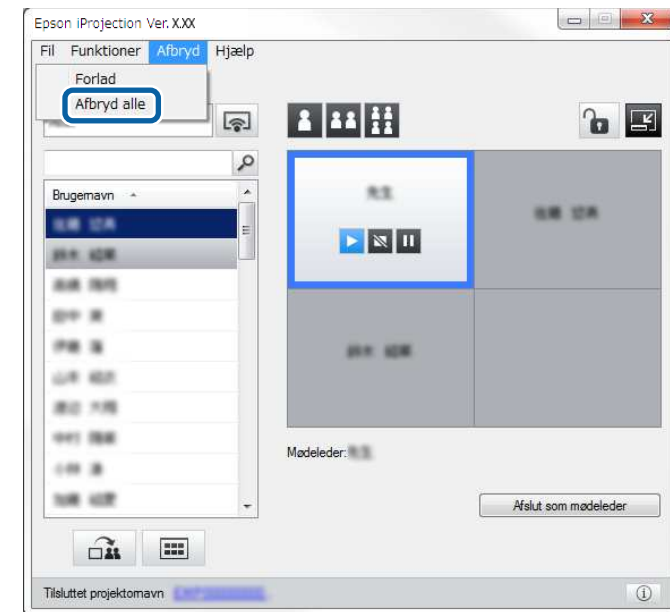

Denne funktion er ikke tilgængelig for deltagerne, når du bruger moderatorfunktionen.

Bekræftelsesskærmen vises.

2 Klik på Ja.

Herefter vender du tilbage til søgeskærmen.

Brug af yderligere funktioner

Følg disse instruktioner for at bruge ekstra funktioner i Epson iProjection, der kan være nyttige under et møde.

► Relevante links

- "Søgning efter netværksprojektorer vha. en genvej" [s.39](#)
- "Tilslutning til en netværksprojektor med et USB-flashdrev (kun i Windows)" [s.40](#)
- "Tilslutning til flere projektorer (Spejling)" [s.42](#)
- "Udsendelse af lyd fra projektoren" [s.43](#)
- "Projicering af din skærm" [s.44](#)
- "Skift mellem moderatorer" [s.45](#)
- "Sådan udsendes den projicerede skærm" [s.46](#)
- "Sådan projiceres deltagernes skærm ved brug af miniaturebilleder" [s.47](#)
- "Sådan skjules styreskærmen" [s.48](#)
- "Forhindring af brugerhandlinger" [s.49](#)
- "Sådan styres forbindelsens båndbredde" [s.50](#)
- "Forbindelsesmetoder" [s.20](#)
- "Valg af søgemetode" [s.27](#)

Du kan gemme oplysningerne om en netværksprojektor som en genvej, og derefter dobbeltklikke på den for at starte Epson iProjection. Dette giver dig mulighed for nemt at søge efter de samme projektorer i stedet for at skulle angive oplysningerne hver gang.

► Relevante links

- "Oprettelse af en genvej" [s.39](#)

Oprettelse af en genvej

Når du har søgt efter en projektor, kan du gemme dens oplysninger som en genvej, som du kan brugere senere. En genvej indeholder alle oplysninger om projektoren, såsom projektornavn og IP-adresse. Når du opretter en mappegenvej, gemmes der information for flere projektorer i mappen.

- 1** På søgeskærmen skal du højreklikke på projektoren eller på mappen fra **Profil** eller **Projektorliste**, og derefter klikke på **Opret genvej**.

Skærmen Gem som vises.

- 2** Vælg hvor du ønsker at gemme genvejen (.pme), og klik herefter på **Gem**.

Genvejen er oprettet og projektoroplysningerne er gemt i den.



- Dobbeltklik på en genvej (.pme). Du kan starte Epson iProjection i same tilstand, som genvejen er blevet oprettet i.
- Hvis du bruger Deltagerudgave af softwaren, skal du bruge genvejsfilen, der blev oprettet i **Avanceret forbindelsestilstand**.
- Du kan også vælge projektoren eller mappen under **Profil** eller på **Projektorliste**, og derefter trække den hen til det sted, hvor du ønsker at oprette genvejen.

Du kan bruge et almindeligt USB-flashdrev som USB-nøgle til at overføre projektorens netværksoplysninger til en Windows-computer. Ved at oprette en USB-nøgle kan du hurtigt projicere billeder fra netværksprojektoren.

» Relevante links

- "Sådan opretter du en USB-nøgle på et USB-flashdrev (kun i Windows)" [s.40](#)
- "Sådan bruges en USB-nøgle til at forbinde en Windows-computer" [s.40](#)

Sådan opretter du en USB-nøgle på et USB-flashdrev (kun i Windows)

Du kan oprette en USB-nøgle på et almindeligt USB-flashdrev og bruge det til at oprette en trådløs forbindelse til projektoren.



Når du opretter en USB-nøgle, skal du sørge for at bruge et USB-flashdrev, der opfylder følgende betingelser.

- Formateret til FAT
- Ingen sikkerhedsfunktioner

Vi anbefaler at slette alle filer på drevet, før du opretter en USB-nøgle.

1 Start **Program til indstilling af USB-stik**.

- Windows 7: Klik på **Start**, vælg **Programmer** (eller **Alle programmer**), **EPSON Projector**, **Epson iProjection**, **Funktioner** og klik derefter på **Program til indstilling af USB-stik**.
- Windows 8 og Windows 8.1: Gå til **apps-skærmen** og vælg **Program til indstilling af USB-stik**.
- Windows 10: Vælg **Start** og derefter **EPSON Projector**, **Epson iProjection**, **Funktioner** og derefter **Program til indstilling af USB-stik**.

2 Vælg programtypen, der starter, når du sætter USB-nøglen i computeren.

3 Sæt et tom USB-flashdrev i computerens USB-port.

4 Følg instruktionerne på skærmen for at oprette en USB-nøgle.

Oprettelsen af USB-nøglen starter, og softwaren skriver en fil på USB-flashdrevet.

Forsigtig

Tag ikke USB-flashdrevet ud af computeren, når USB-nøglen oprettes. Hvis du tager drevet ud, kan USB-nøglen ikke oprettes ordentligt. Hvis det mislykkedes at oprette USB-nøglen, skal du prøve at oprette den igen.



Hvis der er tilsluttet flere USB-flashdrev til computeren, skal du følge instruktionerne på skærmen for at angive drevet, som du vil oprette USB-nøglen på.

5 Vælg **Sikker fjernelse af hardware** på proceslinjen i Windows og tag derefter USB-flashdrevet ud af computeren.

Du kan nu bruge USB-flashdrevet som en USB-nøgle.

» Relevante links

- "Udgaver af Epson iProjection" [s.13](#)

Sådan bruges en USB-nøgle til at forbinde en Windows-computer

Når du har oprettet en USB-nøgle, kan du hurtigt projicere billeder fra netværksprojektoren. Hvis du har brugt USB-nøglen før, kan du bruge netværksprojektoren ved blot at tilslutte USB-nøglen til din computer.

1 Sørg for at projektoren bruger en af følgende netværksforbindelser:

- Det trådløse LAN-modul er enten installeret eller indbygget i din projektor.
- Et kabelbundet LAN-kabel er tilsluttet projektoren.

2 Tænd for projektoren.

3 Tryk på knappen [LAN], eller på knappen [Source Search] på fjernbetjeningen for at indstille indgangskilden til LAN.

Du kan se netværksoplysningskærmen.

4 Kontroller, at der vises en SSID og IP-adresse.

5 Sæt USB-nøglen i projektorens USB Type A-port.



Placeringen af USB Type A-porten varierer afhængigt af projektoren. Se *Brugerhåndbog* til projektoren for yderligere oplysninger.

Der vises en meddelelse om, at opdatering af netværksoplysninger er udført.

6 Fjern USB-nøglen.

7 Sæt USB-nøglen i en USB-port på computeren.

8 Følg instruktionerne på skærmen for at installere Epson iProjection.



- Hvis der vises en meddelelse om Windows Firewall, skal du klikke på **Ja** for at deaktivere firewall'en.
- Du skal have administratorrettigheder for at kunne installere softwaren.
- Hvis programmet ikke installeres automatisk, skal du dobbeltklikke på MPPLaunch.exe i USB-nøglen.

Efter nogle få øjeblikke vises computerens skærbillede på projektoren.



Hvis du vil skifte præsentationen til din computer, skal du klikke på knappen  på værktøjslinjen.

9 Når du er færdig med at projicere trådløst, skal du vælge **Sikker fjernelse af hardware** på proceslinjen i Windows og derefter tage USB-nøglen ud af din computer.



- Du kan dele USB-nøglen med andre brugere uden at afbryde computeren. For at gøre dette skal du fjerne markeringen i feltet **Luk programmet, når USB-stikken skal fjernes** på skærmen **Foretag indstillinger** i Epson iProjection.
- Du skal muligvis genstarte computeren for at genaktivere den trådløse LAN-forbindelse.

Tilslutning til flere projektorer og projektion af det samme billede kaldes spejling. Du kan udføre spejling med op til fire projektorer.

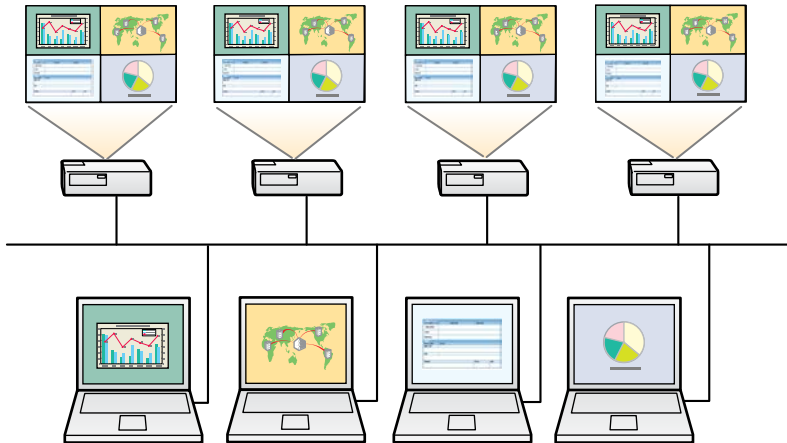

- Spejling kan kun bruges på **Avanceret forbindelsestilstand**.
- For at opnå det bedste resultat, anbefales det at forbinde projektoren til et kabelbundet LAN-netværk for at foretage spejling.

På søgeskærmen skal du vælge op til fire projektorer, som du ønsker at oprette forbindelse til, og derefter klikke på **Deltag**.

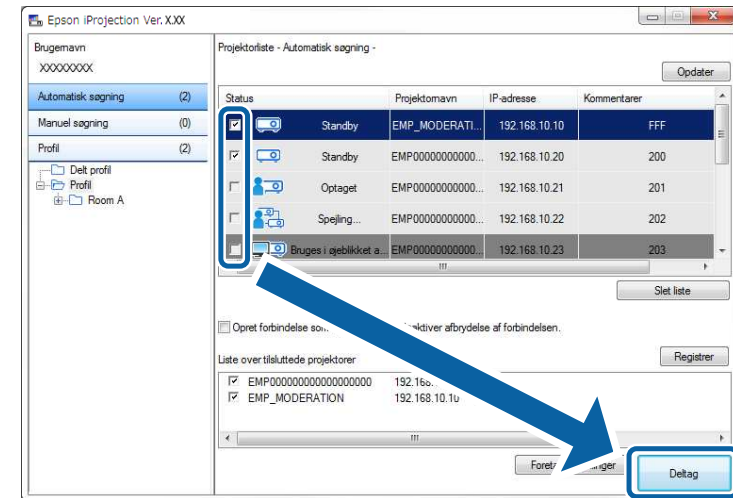

En spejlgruppe dannes, og det samme billede projiceres fra flere projektorer.



- Hvis du vælger en projektor fra en gruppe, vælges alle projektorerne i denne gruppe.
- Når andre brugere allerede har forbindelse til en projektor i en spejlgruppe, kan du kun vælge en anden projektor fra den samme spejlgruppe. Du kan ikke vælge en projektor, der ikke er i en spejlgruppe.

Du kan kun udsende lyd fra projektoren, når én computer er forbundet til én projektor, og du projicerer i fuld skærm.

- 1** Klik på **Foretag indstillinger** på søgeskærmen.
Skærmen Foretag indstillinger vises.
- 2** Klik på fanen **Lydafspilningen**.
- 3** Vælg **Send lyd fra projektoren**, og klik herefter på **OK**.

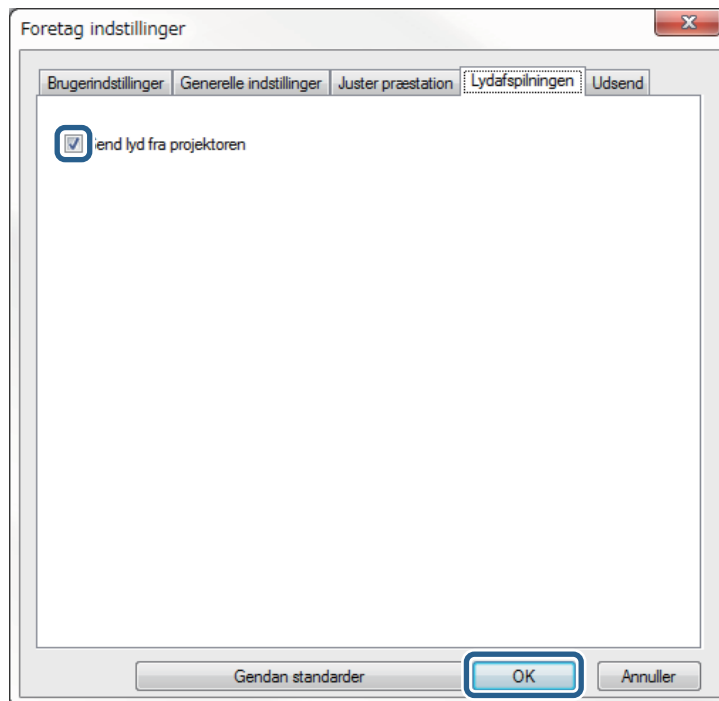

Herefter lukker skærmen Foretag indstillinger.

► Relevante links

- "Projicering af din skærm" [s.44](#)
- "Sådan styres forbindelsens båndbredde" [s.50](#)



Hvis du vælger 256Kbps eller 512Kbps under **Brug båndbredde** under fanen **Juster præstation**, kan lyden ikke udsendes fra projektoren, og denne indstilling kan ikke vælges.

Du kan projicere computerskærmen i fuld skærm uden at projicere andre brugeres skærme.

1 På søgeskærmen skal du vælge projektoreren, som du ønsker at oprette forbindelse til, og derefter klikke på **Deltag**.

Værktøjslinjen vises.

2 Klik på knappen .



- Du kan også bruge knappen  på styreskærmen.
- Denne knap er ikke tilgængelig for deltagerne, når du bruger moderatorfunktionen.

Computerskærmen projiceres i fuld skærm.

Når moderatorfunktionen bruges, kan du skifte moderator, når en anden bruger skal styre den projicerede skærm.



Mødelederfunktion kun i Standardudgave af softwaren.

- 1 På søgeskærmen, skal du vælge projektoren, som du ønsker at oprette forbindelse til. Vælg **Opret forbindelse som Moderator eller deaktivér afbrydelse af forbindelsen**, og klik herefter på **Deltag**.

Moderatorfunktionen tændes og værktøjslinjen vises.

- 2 Klik på knappen  på værktøjsbjælken. Styreskærmen vises.

- 3 Klik på knappen **Afslut som mødeleder** på moderatorens computer.

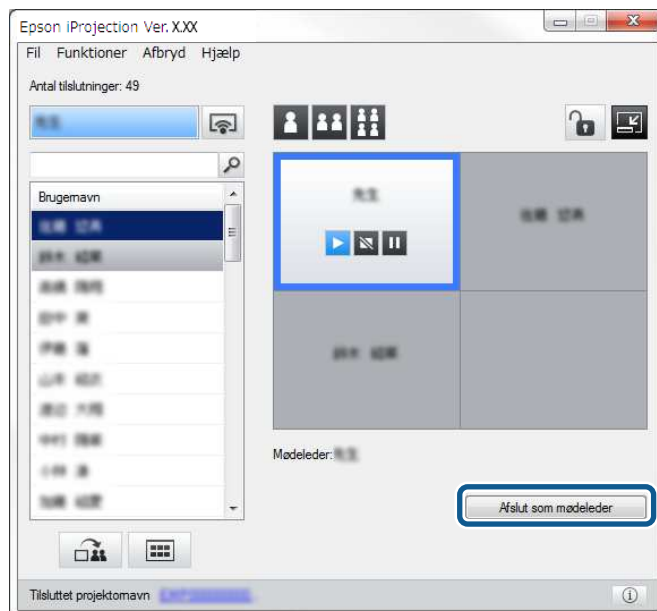

Bekræftelsesskærmen vises.

- 4 Klik på **Ja**. Moderatorfunktionen slukkes.

- 5 Klik på knappen **Bliv mødeleder** på styreskærmen på en anden brugers computer.

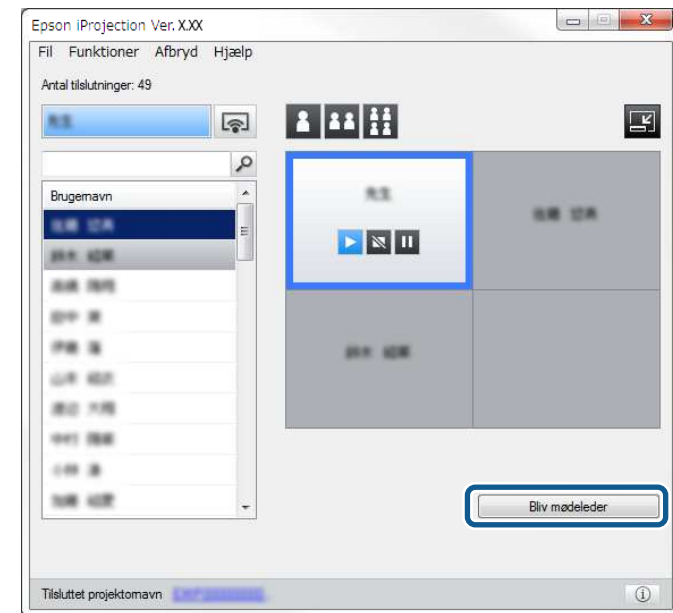

Bekræftelsesskærmen vises.

- 6 Klik på **Ja**.

Moderatorfunktionen tændes igen, og den nye moderator kan nu styre den projicerede skærm.

» Relevante links

- "Forbindelsesmetoder beregnet til forskellige slags møder" [s.20](#)

Moderatoren kan udsende den aktuelle projicerede skærm til deltagernes enheder.

1 Klik på knappen  på værktøjslinjen eller på styreskærmen.



Det er også muligt, at udsende en blank skærm. Klik på knappen  på værktøjslinjen, og klik herefter på **Udsend blank skærm** i menuen **Funktioner**.

Herefter vises bekræftelsesskærmen.

2 Klik på **Start**.

Knapperne  og  vises på computerskærmen.

3 Klik på knappen .

Når skærmen er blevet udsendt, vises en bekræftelsesmeddelelse på moderatorens skærm, og det udsendte billede vises automatisk i fremviseren på deltagernes enheder.

» Relevante links





- "Fremviserskærmen" [s.80](#)

Moderatoren kan se deltageres skærme som miniaturebilleder, og vælge hvilken deltager, der skal projiceres.

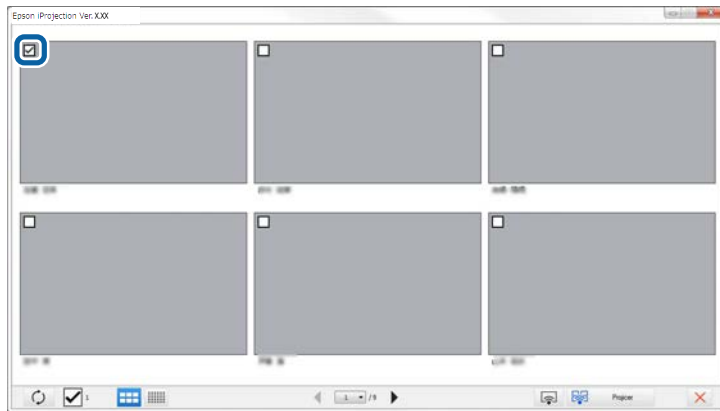
1 Klik på knappen  på værktøjslinjen eller på styreskærmen. Herefter vises skærmen med miniaturebillederne.

2 Du kan vælge op til 12 miniaturebilleder, som kan projiceres.





- For at opdatere til de seneste miniaturebilleder, skal du klikke på knappen .
- For at slette alle dine valg, skal du klikke på . Hvis der trykkes på denne igen, vælges de tidligere valgte miniaturebilleder igen.
- For at ændre størrelsen og antallet af viste miniaturebilleder på en side, skal du trykke på knappen  eller .

3 Klik på knappen .



Hvis du vælger mere end 5 miniaturebilleder, vises skærmen med valg af miniaturebilleder. Hvis du har valgt op til 4

miniaturebilleder, skal du klikke på knappen  igen.

Herefter projiceres de valgte miniaturebilleder. Klik på knappen  for at lukke skærmen med miniaturebillederne, og gå tilbage til værktøjslinjen eller styreskærmen.

Du kan skjule styreskærmen fra andre brugere, mens din computerskærm projiceres. Dette giver dig mulighed for at ændre de nødvendige indstillinger uden at dette projiceres. Det projicerede billede, der aktuelt vises, sættes automatisk på pause, når du skifter fra værktøjslinjen til styreskærmen. Computerskærmen projiceres igen, når du vender tilbage til værktøjslinjen.



Denne funktion er kun tilgængelig for moderatoren, når du bruger moderatorfunktionen.

- 1** Klik på **Foretag indstillinger** på søgeskærmen.
Skærmen Foretag indstillinger vises.
- 2** Klik på fanen **Generelle indstillinger**.

- 3** Vælg **Sæt projiceret skærm på pause, når kontrolskærmen for projicering vises**, og klik herefter på **OK**.

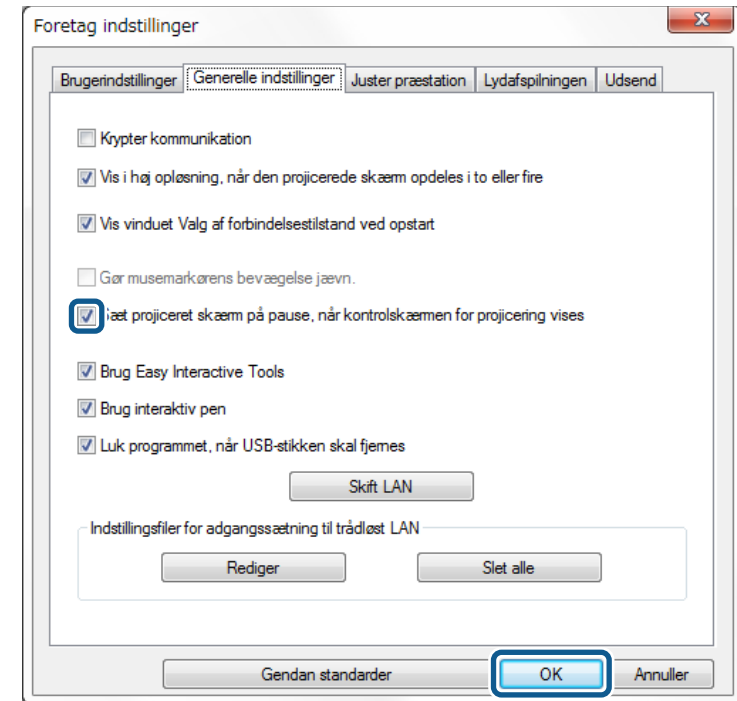







Herefter lukker skærmen Foretag indstillinger. Handlingerne på styreskærmen vil ikke blive projiceret næste gang du bruger den.

Moderatoren kan låse musen på deltageres enheder, så deltagerne ikke kan ændre billederne, der projiceres.



Det er ikke muligt, at låse betjeningen af den udvidede skærm.

- Klik på knappen  på styreskærmen for at låse deltagerens mus.
Knappen  ændres til  på styreskærmen. Deltagerne kan se ikonet , der viser at deres mus er låst.
- Klik på knappen  på styreskærmen for at låse deltagerens mus op igen.
Knappen  ændres til  på styreskærmen. Herefter kan deltagerne bruge musen på deres enheder.

Det er muligt at reducere mængden af data der overføres til projektoren, så netværket ikke belastes for meget. For at gøre dette, kan du styre forbindelsens båndbredde.

- 1** Klik på **Foretag indstillinger** på søgeskærmen.
Herefter vises skærmen Foretag indstillinger.
- 2** Klik på fanen **Juster præstation**.
- 3** Vælg **Projiceringskvalitet**.
 - **Billedprioritet**: Overfører de projicerede billeddata med et lavt komprimeringsforhold, så billedkvaliteten prioriteres.
 - **Hastighedsprioritet**: Komprimere de projicerede billeddata, så overførselshastigheden forøges.

- 4** Vælg båndbredden, som du ønsker at bruge under **Brug båndbredde**.

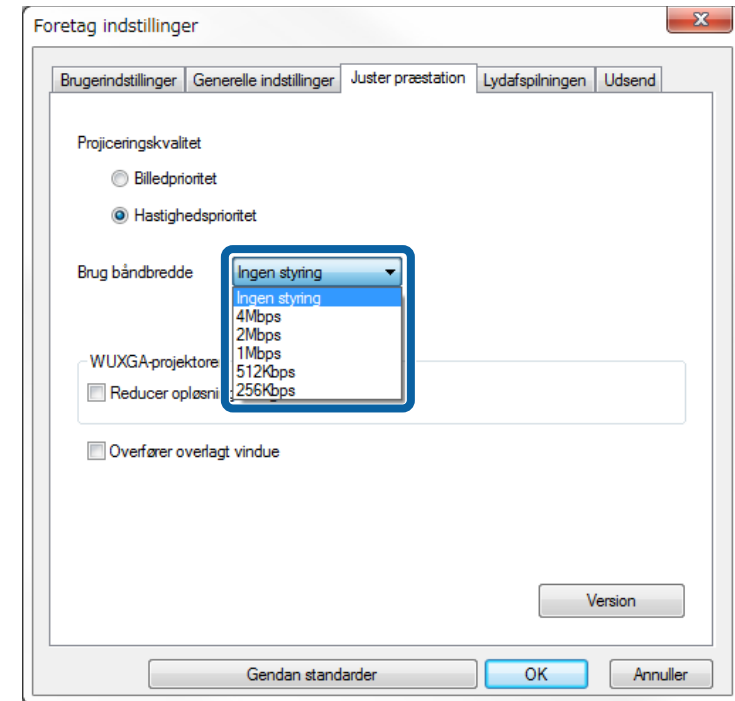

Hvis du vælger en lille båndbredde, forringes kvaliteten på det projicerede billede, men netværket belastes mindre.



Hvis lyden ikke skal udsendes, når du styre båndbredden, skal du sørge for at fjerne markeringen i **Send lyd fra projektoren** under fanen **Lydafspilningen**. Båndbredden, der blev brugt til lyden, kan nu bruges til billedoverførslen, så billedkvaliteten bliver bedre.

» Relevante links

- "Styring af båndbreddebegrænsninger" s.51

Styring af båndbreddebegrænsninger

Bemærk følgende båndbreddebegrænsninger.

- Hvis båndbredden begrænses, falder billedkvaliteten muligvis, da det overførte data komprimeres.
- Hvis du vælger 256Kbps eller 512Kbps under **Brug båndbredde** under fanen **Juster præstation**, kan lyden ikke udsendes fra projektoren. Hvis lyden også skal overføres, skal båndbredden være mindst 1 Mbps.
- Båndbredden overgår muligvis den valgte værdi i et øjeblik, da hver værdi på listen er en gennemsnitsværdi, der måles hver 30. sekund.
- Det er kun muligt at begrænse båndbredden på dataene, som du sender. Det er ikke muligt, at begrænse dataen som du modtager, såsom et miniaturebillede.

» Relevante links

- "Udsendelse af lyd fra projektoren" [s.43](#)

Problemløsning

Se følgende afsnit for eventuelle løsninger på problemer, du kan have med softwaren Epson iProjection.

► Relevante links

- "Løsning af problemer med netværksforbindelsen" [s.53](#)
- "Løsning af problemer under projiceringen" [s.56](#)
- "Liste over fejlmeddelelser" [s.58](#)
- "Liste over Event ID" [s.63](#)

Prøv disse løsninger, alt efter hvilket netværksmiljø du bruger.

► Relevante links

- "Løsningsforslag til hvis du ikke kan forbinde projektorerne med Lynforbindelsestilstand" [s.53](#)
- "Løsningsforslag til hvis du ikke kan forbinde projektorerne med Avanceret forbindelsestilstand (trådløs forbindelse)" [s.53](#)
- "Løsningsforslag til hvis du ikke kan forbinde projektorerne med Avanceret forbindelsestilstand (kabelforbundet)" [s.55](#)

Løsningsforslag til hvis du ikke kan forbinde projektorerne med Lynforbindelsestilstand

Hvis du ikke kan forbinde computeren og projektoren via Lynforbindelsestilstanden, kan du prøve følgende løsninger.

- Kontroller status på de eksterne enheder, der bruges til netværksforbindelsen, eller miljøet hvori netværksenhederne og projektoren er placeret.
 - Tilslut den trådløse LAN-enhed til projektoren, hvis nødvendigt. Se *Brugerhåndbog* til projektoren for yderligere oplysninger.
 - Kontroller, om der er forhindringer mellem computeren og projektoren, og flyt dem for at forbedre kommunikationen. Ind imellem forhindrer indendørsmiljøet, at projektoren findes under en søgning.
 - Skru helt op for radiostyrken på netværksenheder.
- Kontroller projektorens netværksindstillinger.
 - Vælg en af disse indstillinger, for at forbinde projektoren til computeren med trådløs kommunikation. Indstillingerne er forskellige, afhængig af din projektor.
 - Slå **Enkel AP** til.
 - Vælg **Hurtig** under **Tilslutningstilstand**.
 - Slå dine trådløse LAN-indstillinger til, hvis nødvendigt.
 - Når du slår sikkerhedsindstillingen til, skal du vælge den samme adgangskode til computeren og projektoren.
 - Luk netværksindstillingerne på projektoren.

- Kontroller computerens netværksindstillinger.
 - Hvis et trådløst LAN-adapter ikke er installeret på din computer, skal du installere et trådløst LAN-kort på din computer.
 - Slå den trådløse LAN-indstilling eller AirPort til på din computer.
- Kontroller softwareindstillingerne.
 - Sørg for at starte softwaren på den rigtige forbindelsesfunktion. Hvis du ikke kan vælge eller ændre forbindelsen, skal du vælge **Vis vinduet Valg af forbindelsestilstand ved opstart** under fanen **Generelle indstillinger** på skærmen Foretag indstillinger. Projektoren viser skærmen med den valgte forbindelsesfunktion, når du genstarter softwaren.

► Relevante links

- "Foretag indstillinger - Generelle indstillinger" [s.70](#)

Løsningsforslag til hvis du ikke kan forbinde projektorerne med Avanceret forbindelsestilstand (trådløs forbindelse)

Hvis du ikke kan forbinde computeren og projektoren vha. Avanceret forbindelsestilstand på et trådløst netværk, skal du prøve følgende løsninger. Hvis du ikke kan løse problemet, skal du kontakte din netværksadministrator.

- Kontroller status på de eksterne enheder, der bruges til netværksforbindelsen, eller miljøet hvori netværksenhederne og projektoren er placeret.
 - Tilslut den trådløse LAN-enhed til projektoren, hvis nødvendigt. Se *Brugerhåndbog* til projektoren for yderligere oplysninger.
 - Kontroller, om der er forhindringer mellem adgangspunktet og computeren eller projektoren, og flyt dem for at forbedre kommunikationen. Nogen gange forhindrer indendørsmiljøet, at projektoren kan findes under en søgning.
- Sørg for at adgangspunktet og computeren eller projektoren ikke er for langt fra hinanden. Flyt dem nærmere hinanden, og prøv at oprette forbindelse igen.

- Se, om der er forstyrrelser fra andet udstyr, såsom en Bluetooth-enhed eller en mikrobølgeovn. Flyt den forstyrrende enhed længere væk eller udvid den trådløse båndbredde.
 - Skru helt op for radiostyrken på netværksenheder.
 - Sørg for at IP-adressen, undernetmasken, gateway-adressen til adgangspunktet er korrekt indstillet.
 - Sørg for at adgangspunkternes trådløse LAN understøtter projektorens trådløse LAN.
 - Kontroller projektorens netværksindstillinger.
 - Vælg en af disse indstillinger, for at forbinde projektoren til et trådløst LAN-netværk. Indstillingerne er forskellige, afhængig af din projektor.
 - Slå **Enkel AP** fra.
 - Vælg **Avanceret** under **Tilslutningstilstand**.
 - Indstil computeren, adgangspunktet og projektoren til samme SSID.
 - Indstil **DHCP** til **Fra**. Når **DHCP** står på **Til**, kan det tage lidt tid før LAN-standbystatus åbner, hvis der ikke findes en tilgængelig DHCP-server.
 - Sørg for at IP-adressen, undernetmasken og gateway-adressen på projektoren er korrekt indstillet.
 - Slå dine trådløse LAN-indstillinger til, hvis nødvendigt.
 - Indstil det trådløse LAN-system så det opfylder standarderne, der understøttes af adgangspunktet.
 - Når du slår sikkerhedsindstillingen til, skal du vælge den samme adgangskode til adgangspunktet, computeren og projektoren.
 - Luk netværksindstillingerne på projektoren.
 - Kontroller computerens netværksindstillinger.
 - Hvis et trådløst LAN-adapter ikke er installeret på din computer, skal du installere et trådløst LAN-kort på din computer.
 - Slå den trådløse LAN-indstilling eller AirPort til på din computer.
 - Opret forbindelse til adgangspunktet, som projektoren er forbundet til.
 - Slå din firewall fra. Hvis du ikke ønsker at slå den fra, kan du registrere den som en undtagelse. Udfør de nødvendige indstillinger for at åbne portene. Softwaren bruger følgende porte: "3620", "3621" og "3629".
 - Kontroller indstillingerne for adgangspunktet.
 - Indstil forbindelsestilladelsen på adgangspunktet sådan, at alle projektorer har ret til at oprette forbindelse, hvis bestemte funktioner er indstillet til at blokere forbindelsen, såsom restriktioner på MAC-adresser eller porte.
 - Kontroller softwareindstillingerne.
 - Vælg netværksadapteren, du bruger under **Skift LAN** på skærmen Foretag indstillinger. Hvis computeren har flere LAN-netværk, kan der ikke oprettes en forbindelse, medmindre netværksadapteren er valgt korrekt.
 - Hvis du ikke kan finde projektoren, som du ønsker at oprette forbindelse til vha. **Automatisk søgning**, skal du vælge **Manuel søgning** og angive din IP-adresse.
 - Sørg for at starte softwaren på den rigtige forbindelsesfunktion. Hvis du ikke kan vælge eller ændre forbindelsen, skal du vælge **Vis vinduet Valg af forbindelsestilstand ved opstart** under fanen **Generelle indstillinger** på skærmen Foretag indstillinger. Projektoren viser skærmen med den valgte forbindelsesfunktion, når du genstarter softwaren.
 - Sørg for at projektoren understøtter den version af Epson iProjection, som du bruger. Installer Epson iProjection ved at downloade den på Epson's hjemmeside.
 - Installer den seneste version af Epson iProjection på alle computerne. Det højeste antal forbundne computere, og tilgængeligheden af moderatorfunktionen varierer i henhold til projektormodellen, uanset hvilken version af Epson iProjection du bruger.
 - Når en anden bruger allerede har oprettet forbindelse, kan du kun oprette forbindelse til projektorerne i den kombination, den anden bruger har valgt. Vælg en projektor fra den samme kombination som brugeren, der allerede har oprettet forbindelse, eller vælg en projektor, der er på standby.
- **Relevante links**
- "Foretag indstillinger - Generelle indstillinger" [s.70](#)
 - "Søgning efter netværksprojektorer med en IP-adresse eller et projektornavn" [s.28](#)

Løsningsforslag til hvis du ikke kan forbinde projektorerne med Avanceret forbindelsestilstand (kabelbundet)

Hvis du ikke kan forbinde computeren og projektoren ved brug af Avanceret forbindelsestilstand på et kabelført netværk, skal du prøve følgende løsninger. Hvis du ikke kan løse problemet, skal du kontakte din netværksadministrator.

- Kontroller status på de eksterne enheder, der bruges til netværksforbindelsen, eller miljøet hvori netværksenhederne og projektoren er placeret.
- Tilslut netværkskablet korrekt.



- Brug et 100BASE-TX eller 10BASE-T LAN-kabel, der kan købes i almindelig handel.
- For at undgå forstyrrelser skal du bruge et afskærmet LAN-kabel af kategori 5 eller højere.

- Kontroller projektorens netværksindstillinger.
 - Indstil **DHCP** til **Fra**. Når **DHCP** står på **Til**, kan det tage lidt tid før LAN-standbystatus åbner, hvis der ikke findes en tilgængelig DHCP-server.
 - Sørg for at IP-adressen, undernetmasken og gateway-adressen på projektoren er korrekt indstillet.
 - Luk netværksindstillingerne på projektoren.
- Kontroller computerens netværksindstillinger.
 - Slå LAN-indstillingerne til på din computer.
Windows 7, Windows 8, Windows 8.1, and Windows 10: Kontroller **Kontrolpanel > Hardware og lyd > Enhedshåndtering**.
 - Slå din firewall fra. Hvis du ikke ønsker at slå den fra, kan du registrere den som en undtagelse. Udfør de nødvendige indstillinger for at åbne portene. Softwaren bruger følgende porte: "3620", "3621" og "3629".
- Kontroller softwareindstillingerne.

- Vælg netværksadapteren, du bruger under **Skift LAN** på skærmen Foretag indstillinger. Hvis computeren har flere LAN-netværk, kan der ikke oprettes en forbindelse, medmindre netværksadapteren er valgt korrekt.
- Hvis du ikke kan finde projektoren, som du ønsker at oprette forbindelse til vha. **Automatisk søgning**, skal du vælge **Manuel søgning** og angive din IP-adresse.
- Sørg for at starte softwaren på den rigtige forbindelsesfunktion. Hvis du ikke kan vælge eller ændre forbindelsen, skal du vælge **Vis vinduet Valg af forbindelsestilstand ved opstart** under fanen **Generelle indstillinger** på skærmen Foretag indstillinger. Projektoren viser skærmen med den valgte forbindelsesfunktion, når du genstarter softwaren.
- Sørg for at projektoren understøtter den version af Epson iProjection, som du bruger. Installer Epson iProjection ved at downloade den på Epson's hjemmeside.
- Installer den seneste version af Epson iProjection på alle computerne. Det højeste antal forbundne computere, og tilgængeligheden af moderatorfunktionen varierer i henhold til projektormodellen, uanset hvilken version af Epson iProjection du bruger.
- Når en anden bruger allerede har oprettet forbindelse, kan du kun oprette forbindelse til projektorerne i den kombination, den anden bruger har valgt. Vælg en projektor fra den samme kombination som brugeren, der allerede har oprettet forbindelse, eller vælg en projektor, der er på standby.

» Relevante links

- "Foretag indstillinger - Generelle indstillinger" [s.70](#)
- "Søgning efter netværksprojektorer med en IP-adresse eller et projektornavn" [s.28](#)

Prøv disse løsninger, alt efter hvilken situation du er i.

► Relevante links

- "Løsninger til hvis skærmen ikke projiceres korrekt" [s.56](#)
- "Løsninger på problemer med korrekt gengivelse af lyd" [s.56](#)
- "Løsningsforslag til hvis moderatorfunktionen ikke virker" [s.57](#)
- "Løsningsforslag til hvis den projicerede skærm ikke udsendes" [s.57](#)

Løsninger til hvis skærmen ikke projiceres korrekt

Hvis skærmen ikke projiceres, eller hvis der er problemer med de projicerede billeder, bedes du venligst prøve følgende løsninger.

- Hvis du bruger et Microsoft Office-program, skal du holde op med at bevæge musemarkøren. Hvis du hele tiden flytter musemarkøren, opdateres skærmen muligvis ikke hurtig nok.
- Hvis musemarkøren flimrer, kan du prøve følgende løsninger.
 - Vælg **Gør musemarkørens bevægelse jævn** under fanen **Generelle indstillinger** på skærmen Foretag indstillinger.
 - Fjern markeringen i **Overfører overlagt vindue** under fanen **Juster præstation** på skærmen Foretag indstillinger.
- Afspilningsskærmen projiceres muligvis ikke afhængigt af computeren.
- Forvisningen af pauseskærmen projiceres muligvis ikke korrekt, afhængigt af computeren.
- Reducer antallet af tilsluttede enheder, hvis forbindelseshastigheden falder.
- Hvis du afspiller film i Mac, skal du starte Epson iProjection, inden du starter afspilningen. Hvis Epson iProjection startes under afspilning af en film, og skærmopløsningen eller farveantallet ændres, kan du prøve enten at flytte afspilningsvinduet, minimere det, ændre dets størrelse etc.
- Hvis du bruger en computer, som ikke opfylder softwarekravene, vil filmafspilningen og lyden muligvis blive afbrudt.
- Hvis en anden bruger er moderator, kan du ikke styre din projicerede skærm. Skift moderator eller projicér skærmen uden en moderator.
- Hvis du duplikerer en skærm med en computer med en 3. generation af Intel Core i-serien eller tidligere CPU, skal du vælge **Dupliker altid disse**

skærme under fanen **Generelle indstillinger** på skærmen Foretag indstillinger.

► Relevante links

- "Foretag indstillinger - Generelle indstillinger" [s.70](#)
- "Foretag indstillinger - Juster præstation" [s.72](#)
- "Skift mellem moderatorer" [s.45](#)

Løsninger på problemer med korrekt gengivelse af lyd

Hvis der ikke kommer nogen lyd fra projektoren, kan du prøve følgende løsninger.

- Tillad indlæsning af lyddriver (macOS 10.13.x og nyere). Genstart din computer, åbn **Systempræferencer**, vælg **Sikkerhed og privatliv**, og vælg derefter **Tillad** under fanen **Generelt**.
- Lyd kan kun overføres til én projektor. Når flere projektorer er forbundet til en computer, skal du afbryde de andre projektorer og prøve igen.
- Marker **Send lyd fra projektoren** på fanen **Lydafspilningen** på Foretag indstillinger.
- Du kan kun udsende computerens lyd fra projektoren, når du projicerer én computerskærm i fuld skærm.
- Hvis båndbredden er begrænset på fanen **Juster præstation** på skærmen Foretag indstillinger, kan du prøve at forøge forbindelsens båndbredde.
- Hvis lydstyrken på computeren er skruet helt ned, og lydstyrken på projektoren er skruet helt op, kan der muligvis høres støj. Skru op for lydstyrken på computeren og skru ned for lydstyrken på projektoren.

► Relevante links

- "Foretag indstillinger - Lydafspilningen" [s.73](#)

Løsningsforslag til hvis moderatorfunktionen ikke virker

Hvis moderatorfunktionen ikke virker ordentligt, kan du prøve følgende løsninger.

- Sørg for at du bruger Standardudgave af softwaren. Hvis du bruger Deltagerudgaven af softwaren, og skal bruge moderatorfunktionen, skal du geninstallere denne software, hvis nødvendigt.
- Sørg for, at din projektor understøtter moderatorfunktionen. Se *Brugsvejledningen* for yderligere oplysninger bedes du venligst se, der følger med din projektor.
- Hvis en anden bruger er moderator, kan du ikke styre din projicerede skærm. Skift mellem moderatorer.
- Sørg for at vælge **Opret forbindelse som Moderator eller deaktivér afbrydelse af forbindelsen**, når en projektor forbindes.

» Relevante links

- "Skift mellem moderatorer" [s.45](#)

Løsningsforslag til hvis den projicerede skærm ikke udsendes

Hvis skærmudsendelsesfunktionen ikke virker ordentligt, kan du prøve følgende løsninger.

- Sørg for, at din projektor understøtter skærmudsendelsesfunktionen. Se *Brugsvejledningen* for yderligere oplysninger bedes du venligst se, der følger med din projektor.
- Luk åbne projektorfunktioner.
- Sørg for at billedet, der projiceres ikke er beskyttet med ophavsret.

» Relevante links

- "Sådan udsendes den projicerede skærm" [s.46](#)

Hvis der opstår en fejl, vises der en fejlmeddelelse på din computerskærm. Kontroller meddelelsen og følg instruktionerne her for at rette fejlen.

► **Relevante links**

- "Fejlmeddelelser under opstart af Epson iProjection" [s.58](#)
- "Fejlmeddelelser under brug af en USB-nøgle" [s.59](#)
- "Fejlmeddelelser under søgning efter og valg af projektorer" [s.60](#)
- "Fejlmeddelelser under projiceringen" [s.61](#)
- "Fejlmeddelelse under brug af en profil" [s.61](#)
- "Fejlmeddelelser, når du bruger moderatorfunktionen" [s.62](#)
- "Fejlmeddelelser, når den projicerede skærm udsendes" [s.62](#)

Fejlmeddelelser under opstart af Epson iProjection

Fejlmeddelelser	Løsning
Dette program kører allerede.	Epson iProjection er blevet startet to gange.
Kan ikke starte dette program, fordi anden EPSON Projector-software (Quick Wireless Connection) allerede kører.	Luk Hurtig trådløs forbindelse, og start herefter Epson iProjection igen. For at lukke Hurtig trådløs forbindelse, skal du trykke på ikonet Sikker fjernelse af hardware på proceslinjen for at fjerne USB-nøglen til forbindelsen på computeren.
Kan ikke starte dette program, fordi anden EPSON Projector-software (USB Display) allerede kører.	Luk USB-visningen og start herefter Epson iProjection. Gør et af følgende for at lukke USB-visningen: <ul style="list-style-type: none"> • Windows: Frakobl USB-kablet fra projektoren. • Mac: Vælg Afbryd i ikonmenuen til USB Display på menulinjen eller dock'en, og fjern derefter USB-kablet.

Fejlmeddelelser	Løsning
Kan ikke starte dette program, fordi anden EPSON Projector-software (EasyMP Network Projection) allerede kører.	Luk EasyMP Network Projection og start herefter Epson iProjection.
Kan ikke starte dette program, fordi anden EPSON Projector-software (Program til indstilling af USB-stik) allerede kører.	Luk Program til indstilling af USB-stik og start herefter Epson iProjection.
Epson iProjection-initialiseringen mislykkedes.	Genstart softwaren Epson iProjection. Hvis meddelelsen stadig vises, skal du afinstallere og derefter geninstallere Epson iProjection.
Kan ikke åbne genvejsfilen.	Genvejsfilen er muligvis ødelagt. Start Epson iProjection, og prøv at søge efter en projektor og opret forbindelse til den igen.
Projektoren, der er forbundet til genvejsfilen, kunne ikke findes. Søg igen.	Kontroller følgende elementer. <ul style="list-style-type: none"> • Åbn en genvejsfil i forbindelsestilstanden, hvortil du har oprettet genvejsfilen. • Åbn en genvejsfil i Avanceret forbindelsestilstand hvis du bruger Deltagerudgave af softwaren.
Filerne mangler eller er ugyldige. Kunne ikke starte programmet. Geninstaller/fjern programmet.	Afinstaller og geninstaller Epson iProjection.

Fejlmeddelelser	Løsning
Der kunne ikke hentes netværksadapteroplysninger.	Kontroller følgende elementer. <ul style="list-style-type: none"> • At en netværksadapter er installeret på computeren. • At driveren til den anvendte netværksadapter er installeret på computeren. • At netværksadapteren er aktiveret. Når du har kontrolleret dette, skal du genstarte computeren og derefter genstarte Epson iProjection. Hvis du stadigvæk ikke kan oprette forbindelse til projektoren, skal du kontrollere netværksindstillingerne på computeren og netværksindstillingerne på projektoren.
Kan ikke starte fra genvejen under projicering.	Stop projiceringen og start den herefter igen fra genvejen. Du kan ikke starte projiceringen fra genvejen, hvis du allerede projicerer vha. Epson iProjection.
Kan ikke starte fra genvejen, når indstillingsskærmen vises. Luk indstillingsskærmen og prøv genvejen igen.	Skærmen Foretag indstillinger vises. Luk skærmen Foretag indstillinger.
Diasshowet starter muligvis ikke, før PowerPoint genstartes.	Luk PowerPoint, og start diasshowet igen.
Kan ikke bruges med den aktuelle operativsystemversion. Geninstaller Epson iProjection.	Geninstaller softwaren Epson iProjection.
Kunne ikke startes via genvejen. Der er allerede oprette en forbindelse til projektoren.	Stop projiceringen og start den herefter igen fra genvejen. Hvis USB-nøglen er tilsluttet, skal du tage den ud.

- "Sådan afinstalleres softwareprogrammerne Epson iProjection (Windows 8/Windows 8.1/Windows 10)" [s.82](#)
- "Sådan afinstalleres softwareprogrammerne Epson iProjection (Mac)" [s.82](#)
- "Sådan installeres Epson iProjection (Windows)" [s.13](#)
- "Sådan installeres Epson iProjection (Mac)" [s.13](#)

Fejlmeddelelser under brug af en USB-nøgle

Fejlmeddelelser	Løsning
Forbindelsesoplysningerne kan ikke findes. Tilslut en USB-stikken.	Sæt USB-nøglen sikkert i computeren.
Forbindelsesoplysningerne kan ikke findes. Sæt USB-stikken i projektoren.	Sæt USB-nøglen sikkert i projektoren for opdatere projektorens netværksoplysninger.
Kunne ikke finde en projektor, der kan forbinde til Lynforbindelsestilstand.	Luk Epson iProjection og sæt USB-nøglen i igen.
Kunne ikke finde en projektor, der kan forbinde til Avanceret forbindelsestilstand.	
USB-stikken kan ikke bruges, når programmet kører.	
Kunne ikke finde en projektor, der kan forbinde til Deltagerudgave.	Sørg for at projektoren er forbundet til netværket med Avanceret forbindelsestilstand og opdater derefter projektorens netværksoplysninger, der er gemt på USB-nøglen.

» Relevante links

- "Sådan afinstalleres softwareprogrammerne Epson iProjection (Windows 7)" [s.82](#)

Fejlmeddelelser	Løsning
Filerne mangler eller er ugyldige. Kunne ikke starte programmet. Konfigurer USB-nøglen igen.	Sletter alle filerne på USB-flashdrevet og starter derefter Program til indstilling af USB-stik for at oprette en USB-nøgle igen.
USB-stikken kunne ikke indstilles. Filerne mangler eller er ugyldige. Geninstaller Epson iProjection.	
USB-stikken kunne ikke indstilles. Sæt USB-hukommelsesenheden i igen og start Program til indstilling af USB-stik igen.	
USB-stikken kunne ikke indstilles. Tjek mængden af ledig plads. Nødvendig ledig plads: 150 MB	
Du skal have administratorrettigheder, for at køre Program til indstilling af USB-stik.	
	Kør Program til indstilling af USB-stik som en bruger med administratorrettigheder.

» Relevante links

- "Sådan opretter du en USB-nøgle på et USB-flashdrev (kun i Windows)" [s.40](#)
- "Sådan bruges en USB-nøgle til at forbinde en Windows-computer" [s.40](#)

Fejlmeddelelser under søgning efter og valg af projektorer

Fejlmeddelelser	Løsning
Det maksimale antal deltagere er overskredet. Kan ikke deltage.	Det maksimale antal enheder er allerede forbundet til projektoren. Afbryd forbindelsen til brugere og projektorer, der ikke projicerer skærme.

Fejlmeddelelser	Løsning
Forkert kodeord til projektoren. Prøv igen.	Indtast kodeord til projektoren, der vises på en skærm, og tryk derefter på OK.
Forbindelsen blev ikke oprettet pga. et forkert kodeord til projektoren.	
Den valgte projektor afspejler en anden projektor.	Når en anden bruger allerede har oprettet forbindelse, kan du kun oprette forbindelse til projektorerne i den kombination, den anden bruger har valgt. Vælg en projektor fra den samme kombination som brugeren, eller vælg en projektor, der er på standby.
En eller flere projektorer reagerer ikke.	Du kan ikke forbinde til flere projektorer på samme tid. Kontroller netværksindstillingerne på computeren og netværksindstillingerne på projektoren.
Der opstod en netværksfejl.	Slå computerens trådløse LAN-netværk til, og prøv derefter at søge efter projektoren igen. Hvis du stadigvæk ikke kan oprette forbindelse til projektoren, skal du kontrollere netværksindstillingerne på computeren og netværksindstillingerne på projektoren.
Tilslutningen til projektoren mislykkedes.	Kontroller, om projektoren du ønsker at forbinde til allerede er forbundet til EasyMP Network Projection. Du kan ikke oprette forbindelse til en projektor, der allerede er forbundet vha. EasyMP Network Projection.

» Relevante links

- "Sådan afinstalleres softwareprogrammerne Epson iProjection (Windows 7)" [s.82](#)
- "Sådan afinstalleres softwareprogrammerne Epson iProjection (Windows 8/Windows 8.1/Windows 10)" [s.82](#)
- "Sådan afinstalleres softwareprogrammerne Epson iProjection (Mac)" [s.82](#)

- "Sådan henter du den nyeste softwareversion" [s.82](#)
- "Sådan installeres Epson iProjection (Windows)" [s.13](#)
- "Sådan installeres Epson iProjection (Mac)" [s.13](#)
- "Understøttede opløsninger og farver" [s.84](#)

Fejlmeddelelser under projiceringen

Fejlmeddelelser	Løsning
Forbindelsen til projektoren er afbrudt.	Der er muligvis opstået en fejl i projektoren. Kontroller indikatorlamperne på projektoren.
Der opstod en netværksfejl.	Prøv at oprette forbindelse igen. Hvis du stadigvæk ikke kan oprette forbindelse til projektoren, skal du kontrollere netværksindstillingerne på computeren og netværksindstillingerne på projektoren.

Fejlmeddelelse under brug af en profil

Fejlmeddelelser	Løsning
Indtast maks. 32 tegn.	Den indtastede tekst er på over 32 tegn. Forkort navnet til 32 tegn eller færre.
Indtast mappenavnet.	Der er ikke indtastet et mappenavn. Indtast mappenavnet.
Mapper må ikke oprettes med en dybde på mere end 6 niveauer.	Mapestrukturen er dybere end seks mapper. Opret den nye mappe højere oppe i mappestrukturen.
Der er allerede en mappe med navnet XXX i denne mappe.	Der findes allerede en mappe med det samme navn. Indtast et andet mappenavn.

Fejlmeddelelser	Løsning
Der er allerede en projektorfil med navnet XXX i denne mappe.	Der findes allerede en projektor med det samme navn. Indtast et andet projektornavn.
Kan ikke importere, da formatet ikke understøttes af dette program.	Kontroller den profil, du ønsker at importere. Du kan ikke importere en profil, hvis projektoroplysningerne ikke er blevet registreret, eller hvis profilen er ødelagt.
Kan ikke importere, fordi mapperstrukturen overskrider seks mapper.	Mappestrukturen må ikke være over seks lag. Importer, flyt eller kopier til en mappe højere oppe i mappestrukturen.
Kan ikke flytte, fordi mapperstrukturen overskrider seks mapper.	
Kan ikke kopiere, fordi mappestrukturen overskrider seks mapper.	
Kunne ikke åbne filen.	Profilen er muligvis ødelagt. Prøv at importere profilen igen.
Kunne ikke gemme filen.	Sørg for at du har adgangsrettigheder til mappen, og prøv herefter igen.
Kan ikke importere visse elementer, da forbindelsesfunktionen er en anden.	Importer en profil i den forbindelsestilstand, hvori du oprettede en profil.

» Relevante links

- "Registrering af en profil" [s.29](#)
- "Importeret af en profil" [s.31](#)

Fejlmeddelelser, når du bruger moderatorfunktionen

Fejlmeddelelser	Løsning
Kan ikke blive mødeleder.	Du kan ikke blive moderator, hvis en anden bruger er moderator. Bed den aktuelle moderator om at holde op, og prøv derefter igen.
Kunne ikke skifte til mødeledertilstand.	Sørg for at en anden bruger ikke er moderator, og prøv derefter igen.
Mødelederfunktionen er ikke tilgængelig. Du er tilsluttet som deltager.	Projektoren, som du opretter forbindelse til, understøtter ikke moderatorfunktionen. For at blive moderator, skal du skifte til en projektor, der understøtter moderatorfunktion.

» Relevante links

- "Skift mellem moderatorer" [s.45](#)

Fejlmeddelelser, når den projicerede skærm udsendes

Fejlmeddelelser	Løsning
Projektoren er optaget Vent et stykke tid og prøv at levere igen.	Luk åbne projektorfunktioner, og prøv igen.
Kan ikke udsende billede, der i øjeblikket projiceres.	Sørg for at billedet, der projiceres ikke er beskyttet med ophavsret.
Der opstod en netværksfejl under udsendingen. Prøv igen.	Sørg for at moderatoren kan oprette forbindelse til projektoren.
Kan ikke gemme den modtagne fil. Tjek mængden af ledig plads.	Sørg for at der er nok ledig plads til at gemme de modtagne billeder.

Fejlmeddelelser	Løsning
Kan ikke gemme den modtagne fil. Tjek adgangsrettighederne til Gem til-mappen.	Kontroller, hvor det modtagne billede er gemt under fanen Udsend på skærmen Foretag indstillinger, og sørg for at du har adgangsret til mappen.
Kan ikke gemme den modtagne fil. Tjek mappeindstillingerne.	

» Relevante links

- "Sådan udsendes den projicerede skærm" [s.46](#)

Hvis der opstår en forbindelsesfejl, vises der et nummer, der angiver typen af fejl, som følger.

Event ID: 04xx

Kontroller nummeret, og træf derefter følgende modforanstaltning. Hvis du ikke kan løse problemet, skal du kontakte din netværksadministrator, eller kontakte Epson, som beskrevet i *Brugsvejledningen* til din projektor.

Event ID	Årsag	Løsning
0432	Kunne ikke starte netværkssoftwaren.	Genstart projektoren.
0435		
0434	Netværskommunikationen er ustabil.	Kontroller netværskommunikations status og opret forbindelsen igen efter et stykke tid.
0481		
0482		
0433	Kan ikke afspille overførte billeder.	Genstart netværkssoftwaren.
0484	Kommunikationen blev afbrudt fra computeren.	
04FE	Netværkssoftwaren lukkede uventet.	Kontroller status for netværskommunikationen. Genstart projektoren.
04FF	Der opstod en systemfejl i projektoren.	Genstart projektoren.
0891	Kunne ikke finde et adgangspunkt med samme SSID.	Indstil computeren, adgangspunktet og projektoren til samme SSID.
0892	Godkendelsestypen på WPA/WPA2 passer ikke sammen.	Kontroller, at sikkerhedsindstillingerne på det trådløse LAN-netværk er indstillet korrekt.
0893	Krypteringstypen på WEP/TKIP/AES passer ikke sammen.	
0894	Kommunikationen blev afbrudt, fordi projektoren oprettede forbindelse til et uautoriseret adgangspunkt.	Kontakt din netværksadministrator for yderligere oplysninger.

Event ID	Årsag	Løsning
0898	Kunne ikke hente DHCP.	Kontroller at DHCP-serveren fungerer korrekt, og at LAN-kablet er tilsluttet korrekt. Hvis du ikke bruger DHCP, skal du indstille DHCP til Fra .
0899	Andre kommunikationsfejl	Hvis det ikke løser problemet at genstarte projektoren eller netværkssoftwaren, skal du kontakte Epson, som beskrevet i <i>Brugsvejledningen</i> til din projektor.
089A	Godkendelsestypen til EAP passer ikke sammen.	Kontroller, at sikkerhedsindstillingerne på det trådløse LAN-netværk er indstillet korrekt. Kontroller også om certifikatet er installeret korrekt.
089B	Godkendelse af EAP-serveren mislykkedes.	
089C	EAP-klientgodkendelsen mislykkedes.	
089D	Kodeordudvekslingen mislykkedes.	
0B01	Den indbyggede lagerenhed kunne ikke identificeres korrekt.	Vælg Slet all interne data . Når den interne lagerenhed er slettet korrekt, skal du slutte strømledningen til projektoren og tænde for den. Hvis den ikke slettes korrekt, bedes du kontakte Epson, som beskrevet i <i>Brugsvejledningen</i> til din projektor. Gå til Udvidet > Indstillinger for whiteboard > Intern lagring .
0BFF	Der opstod en fejl i whiteboard-funktionen.	Genstart projektoren.

Oversigt over skærmen

Se disse afsnit for yderligere oplysninger om skærmene i Epson iProjection.

► Relevante links

- "Skærmen Vælg forbindelsestilstand" [s.65](#)
- "Søgeskærm" [s.66](#)
- "Gem skærm" [s.68](#)
- "Foretag indstillinger" [s.69](#)
- "Værktøjslinjen" [s.75](#)
- "Styreskærm" [s.76](#)
- "Miniatureskærm" [s.79](#)
- "Fremviserskærmen" [s.80](#)

Når du starter Epson iProjection, vises skærmen Vælg forbindelsestilstand.

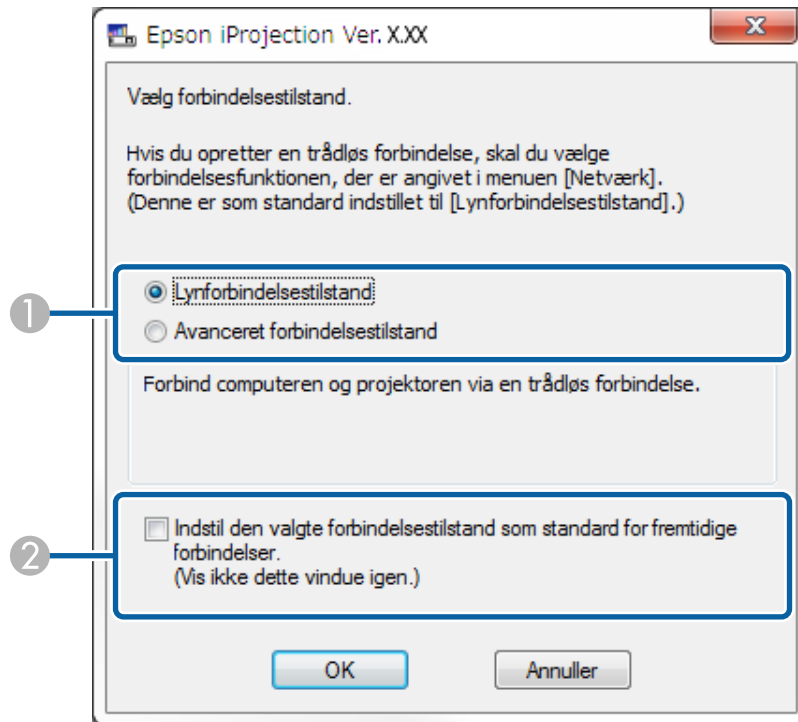

1	Vælg forbindelsestilstanden.
2	Vælges, hvis forbindelsen altid skal oprettes med den valgte forbindelsestilstand.

» Relevante links

- "Forbindelsesmetoder beregnet til forskellige slags netværksmiljøer" [s.15](#)



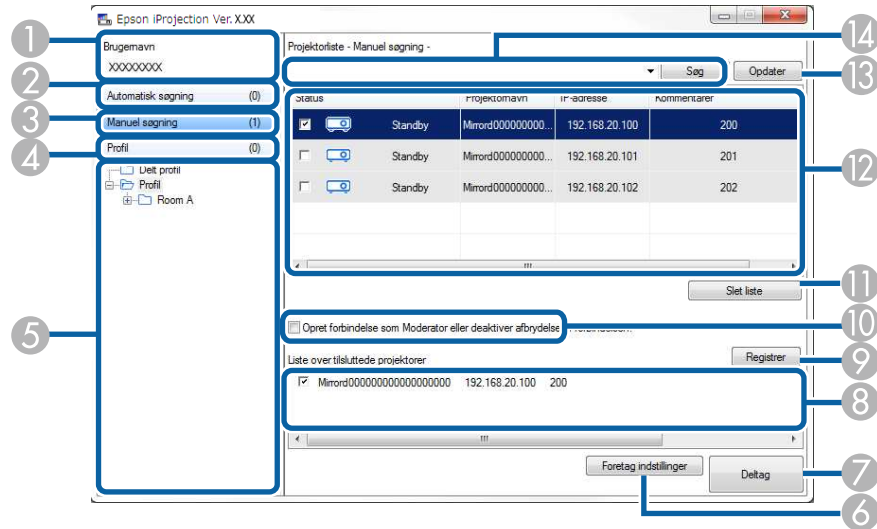





Når du har valgt forbindelsesfunktionen, vises søgeskærmen.



1	Brugernavn	Viser brugernavnene, der står på brugerlisten på styreskærmen. Du kan redigere brugernavnet på fanen Brugerindstillinger på skærmen Foretag indstillinger.
2	Automatisk søgning	Søger efter projektorer på netværket, som computeren er forbundet til.
3	Manuel søgning (kun på Avanceret forbindelsestilstand)	Søger efter projektorer på netværket vha. projektorens IP-adresse eller projektornavn.
4	Profil	Søger efter projektorer på netværket vha. tidligere gemte projektoroplysninger.
5	Profil-liste	Viser de registrerede profiler (projektoroplysninger). Når du dobbeltklikker på profilen, søges der på netværket efter de projektorer, der er registreret i profilen.
6	Foretag indstillinger	Viser skærmen Foretag indstillinger.
7	Deltag	Opretter forbindelse til de valgte projektorer.

8	Liste over tilsluttede projektorer (kun på Avanceret forbindelsestilstand)	Viser oplysninger om projektorerne, der vælges på Projektorliste . Selvom søgemetoden ændres, forbliver indholdet i Liste over tilsluttede projektorer det samme.
9	Registrer (kun på Avanceret forbindelsestilstand)	Registrerer projektorerne på Liste over tilsluttede projektorer i en profil.
10	Opret forbindelse som Moderator eller deaktiver afbrydelse af forbindelsen.	Forbinder til de valgte projektorer som moderator, og giver mulighed for at forhindre alle andre brugere i at afbryde din forbindelse (kun på understøttede modeller). Mødelederfunktion kun i Standardudgave af softwaren.
11	Slet liste	Sletter oplysningerne, der vises på Projektorliste og på Liste over tilsluttede projektorer .
12	Projektorliste	Viser en liste over projektorer, der findes på netværket. Du kan derefter vælge de projektorer, du ønsker at oprette forbindelse til. Søgeresultatet for hver søgemetode (Automatisk søgning , Manuel søgning og Profil) vises på forskellige lister. <ul style="list-style-type: none"> • Status: Se beskrivelsen af ikonerne for projektorstatus i den næste tabel. • Projektornavn: Viser projektorens navn. • SSID (kun på Lynforbindelsestilstand): Viser projektorens SSID. • Signalstyrke (kun på Lynforbindelsestilstand): Viser signalstyrken, når en forbindelse oprettes via lynforbindelsestilstanden. Når signalstyrken øges, stiger antallet af lysende indikatorer også. • IP-adresse (kun på Avanceret forbindelsestilstand): Viser projektorens IP-adresse. • Kommentarer: Viser kommentarer til projektoren. Du kan redigere i kommentarerne ved at højreklikke på profilen og herefter klikke på Egenskab. Der kan indtastes op til 32 tegn.
13	Opdater	Opdaterer oplysningerne på Projektorliste .
14	Manuel søgefelt (kun på Avanceret forbindelsestilstand)	Når du bruger Manuel søgning , skal du indtaste projektorens IP-adresse eller projektornavnet. Klik på knappen Søg for at søge efter den specificerede projektor.

Ikonerne for projektorens status på **Projektorliste** er beskrevet i nedenstående tabel.

 Standby	Tilgængelig. Du kan oprette forbindelse til projektoren.
 Optaget	Tilgængelig. Selvom andre computere er sluttet til projektoren, kan du også oprette forbindelse på samme tid.
 Spejling...	Tilgængelig. Du kan oprette forbindelse til en gruppe med flere projektorer, der projicerer det samme billede (spejling).
 Bruges i øjeblikket af et andet program	Ikke tilgængelig. Projektoren viser skærmen for netværkskonfiguration, eller projektoren bruges af en anden projektorsoftware.
 Søger	Ikke tilgængelig. Der bruges allerede en Manuel søgning eller Profil-søgning til at søge efter projektoren.
 Ikke fundet.	Ikke tilgængelig. Den specifikke projektor kunne ikke findes ved hjælp af Manuel søgning eller Profil-søgning .
 Ikke-understøttede projektorer	Ikke tilgængelig. Projektoren er ikke kompatibel med Epson iProjection.
 Ikke hentet	Tilgængelig. Viser, hvis en projektor hvis sikkerhedsindstillinger er slået til, findes i Lynforbindelsestilstand.

- "Søgning efter netværksprojektorer ved hjælp af en profil" [s.28](#)
- "Søgning efter netværksprojektorer vha. en genvej" [s.39](#)
- "Foretag indstillinger" [s.69](#)

» Relevante links

- "Automatisk søgning efter Netværksprojektorer" [s.27](#)
- "Søgning efter netværksprojektorer med en IP-adresse eller et projektornavn" [s.28](#)

Når du søger efter projektorer og gemmer oplysninger som en profil på søgeskærmen, vises skærmen Gem.

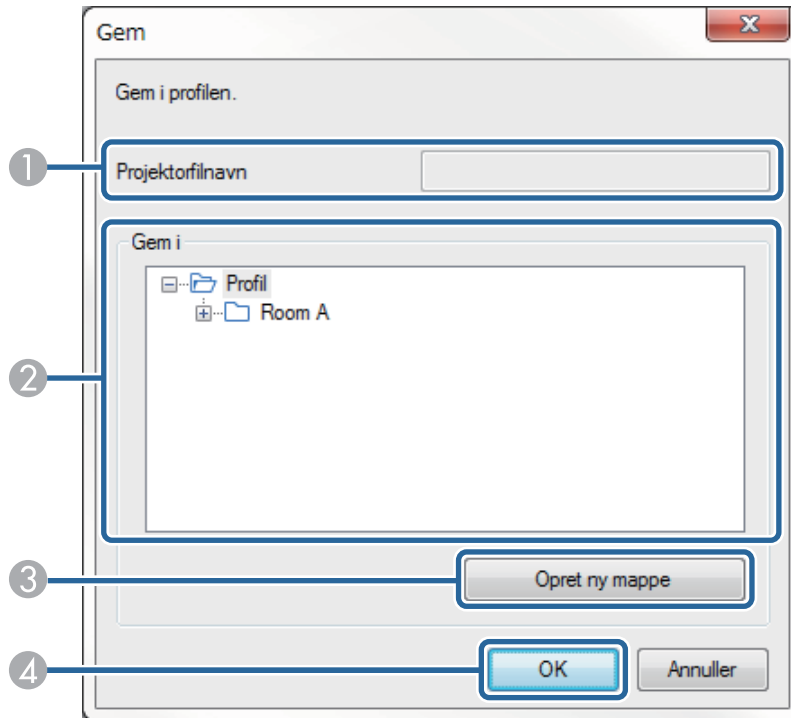

1	Projektorfilnavn	Indtast projektorfilnavn.
2	Gem i	Vælg mappen, hvori du vil gemme profilen.
3	Opret ny mappe	Opretter en ny mappe.
4	OK	Registrerer projektorens oplysninger i profilen.

» Relevante links

- "Registrering af en profil" [s.29](#)

Hvis du klikker på **Foretag indstillinger** på skærmen søg og forbind i Epson iProjection, vises skærmen Foretag indstillinger.



- Du kan også åbne Foretag indstillinger fra menuen **Funktioner** på styreskærmen. Når du åbner Foretag indstillinger fra styreskærmen, vises fanen **Brugerindstillinger** ikke.
- De tilgængelige indstillinger varierer afhængig af softwarens udgave.

► Relevante links

- "Foretag indstillinger - Brugerindstillinger" [s.69](#)
- "Foretag indstillinger - Generelle indstillinger" [s.70](#)
- "Foretag indstillinger - Juster præstation" [s.72](#)
- "Foretag indstillinger - Lydafspilningen" [s.73](#)
- "Foretag indstillinger - Udsend" [s.74](#)
- "Søgeskærm" [s.66](#)
- "Værktøjslinjen" [s.75](#)

Foretag indstillinger - Brugerindstillinger

Når du klikker på fanen **Brugerindstillinger** på skærmen Foretag indstillinger, vises følgende skærm.

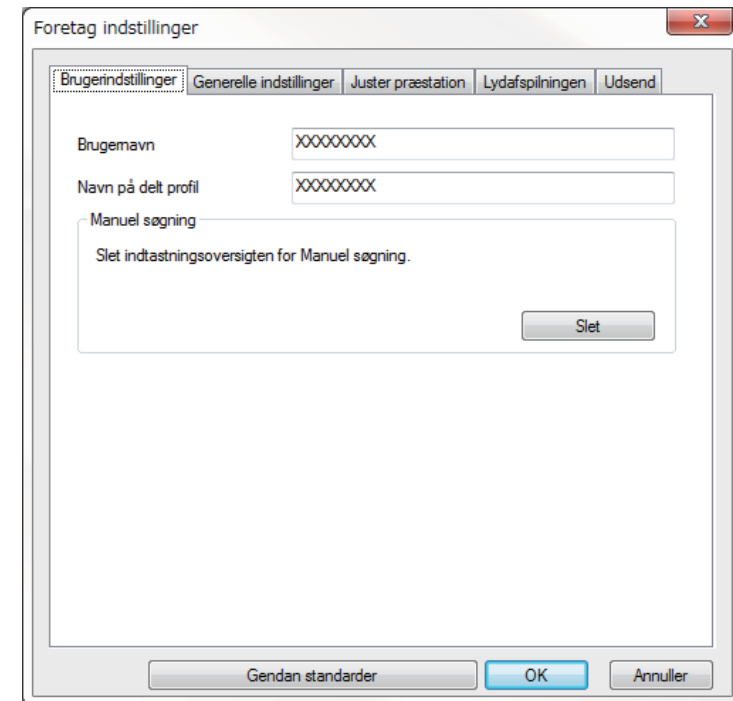

Brugernavn	Indtast et brugernavn fra brugerlisten på styreskærmen. Der kan indtastes op til 32 tegn. Denne indstilling er synkroniseret med indstillingen på søgeskærmen.
Navn på delt profil (kun på Avanceret forbindelsestilstand)	Indtast netværksplaceringen eller URL-adressen til den delte profil (herunder navnet på profilen), som vist nedenfor. <ul style="list-style-type: none"> • På en filserver (kun i Windows): \\xxxxx\xxxxx.mplist • På en web-server: http://xxxxx/xxxxx.mplist

Slet (kun på Avanceret forbindelsestilstand)	Slet indtastningshistorikken til Manuel søgning .
Gendan standarder	Nulstiller alle værdier for Foretag indstillinger til deres standardindstillinger, bortset fra Skift LAN under fanen Generelle indstillinger .

» **Relevante links**

- "Søgeskærm" [s.66](#)
- "Styreskærm" [s.76](#)
- "Automatisk søgning efter Netværksprojektorer" [s.27](#)
- "Deling af en profil over et netværk" [s.31](#)

Foretag indstillinger - Generelle indstillinger

Hvis du klikker på fanen **Generelle indstillinger** på skærmen Foretag indstillinger, vises følgende skærm.

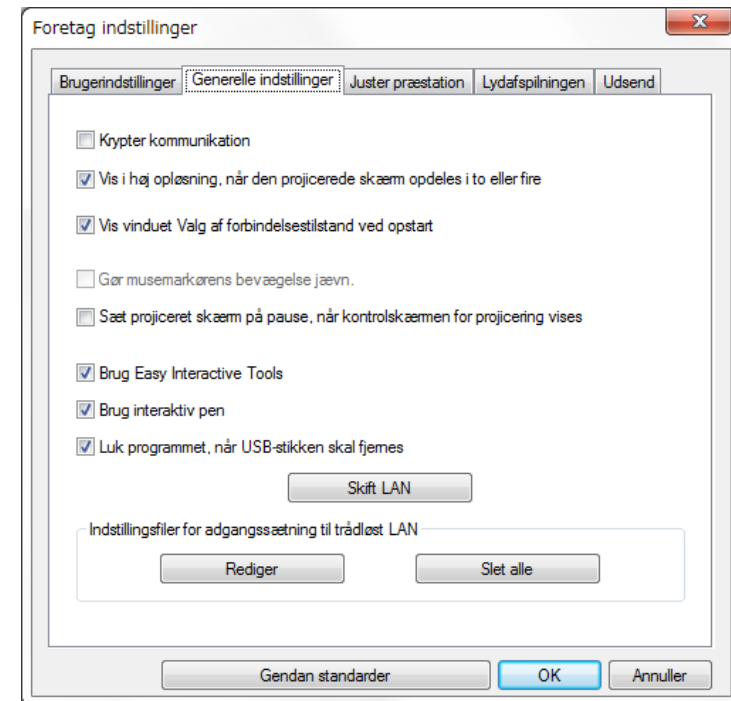

Krypter kommunikation	Vælg for at kryptere og sende data. Selv om data skulle blive opsnappet, kan de ikke dekrypteres.
Vis i høj opløsning, når den projicerede skærm opdeles i to eller fire	Kun mulig på projektorer med en opløsning på WUXGA (1920 × 1200) eller Fuld HD (1920 x 1080) Vælg for at vise alle opdeltede skærme i høj opløsning. Ryd denne indstilling, hvis det tager for lang tid at vise billedet, eller hvis visningen afbrydes.

Vis vinduet Valg af forbindelsestilstand ved opstart	Vælges, for at vise skærmen Vælg forbindelsestilstand hver gang softwaren startes. Fjern markeringen i dette afkrydsningsfelt, hvis du ønsker en almindelig opstartsmetode.
Gør musemarkørens bevægelse jævn	Kun i Windows 7 Vælges for at forhindre musemarkøren i at flimre, når Overfører overlagt vindue er valgt under fanen Juster præstation . (Hvis Windows Aero er valgt som tema i Windows 7, slår denne indstilling Windows Aero fra.)
Sæt projiceret skærm på pause, når kontrolskærmen for projicering vises	Kun tilgængelig for moderatoren, når du bruger moderatorfunktionen. Vælges for at skjule handlingerne på styreskærmen fra andre brugere, når din computerskærm projiceres.
Brug Easy Interactive Tools	Kun i Windows Vælges for at bruge Easy Interactive Tools med softwaren. Denne indstilling er synkroniseret med Overfører overlagt vindue under fanen Juster præstation .
Brug interaktiv pen	Vælges for at bruge den interaktive funktion over et netværk (kun på understøttede modeller). Du behøver ikke at forbinde en computer til projektoren med et USB-kabel. Følgende enheder kan bruges på samme tid. <ul style="list-style-type: none"> • Windows: To Easy Interactive-penne og seks trykpunkter • Mac: En mus
Luk programmet, når USB-stikken skal fjernes	Vælges for at afbryde computeren, når du fjerner USB-nøglen fra computeren. Fjern markeringen i dette afkrydsningsfelt hvis du vil dele USB-nøglen med andre brugere uden at afbryde computeren.
Dupliker altid disse skærme	Vælges, for at kopiere en skærm med en computer med en 3. generation af Intel Core i-serien eller tidligere CPU.

Skift LAN	Kun i Windows Hvis en computer har flere adaptere, bruges denne indstilling til at skifte til den netværksadapter, der skal bruges til en søgning. Som standard bruges alle netværksadapters til udførelse af en søgning.
Indstillingsfiler for adgangssætning til trådløst LAN (kun på Lynforbindelsestilstand)	I Lynforbindelsestilstand gemmes SSID'erne og adgangskoderne på computeren, når der oprettes forbindelse til en projektor, der har sikkerhedsindstillingerne slået til. Du kan redigere og slette de gemte oplysninger. Rediger: Viser styreskærmen til det trådløse netværk til computeren. Slet alle: Sletter alle SSID'er og adgangskoder, der er gemt på computeren.
Gendan standarder	Nulstiller alle værdier for Foretag indstillinger til deres standardindstillinger, bortset fra Skift LAN under fanen Generelle indstillinger .

► Relevante links

- "Ændring af antallet af projicerede skærme" [s.34](#)
- "Sådan skjules styreskærmen" [s.48](#)

Foretag indstillinger - Juster præstation

Hvis du klikker på fanen **Juster præstation** på skærmen Foretag indstillinger, vises følgende skærm.

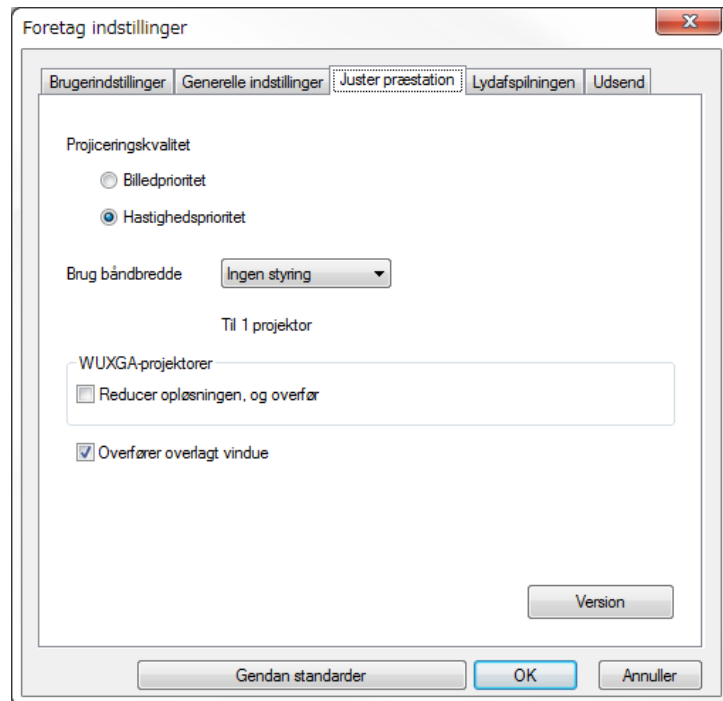

Reducer opløsningen, og overfør	Gælder kun når Brug båndbredde er indstillet til 1 Mbps eller derover, og når projektoren forbindes med en opløsning på WUXGA (1920 × 1200) eller Fuld HD (1920 x 1080). Vælges for at reducere størrelsen af data, der skal overføres til projektoren, ved at sænke opløsningen. Brug denne indstilling på et langsomt netværk, eller hvis det tager for lang tid at vise billedet eller hvis projiceringen afbrydes.
Overfører overlagt vindue	Kun Windows 7 (når Windows 7 Basic er valgt som tema) Hvis du bruger et lagdelt vindue, projicerer projektoren ikke indhold såsom meddelelser, der vises på computeren. Vælg denne for at projicere indhold fra et andet lagdelt vindue. Hvis musemarkøren flimrer på skærmen, skal du vælge Gør musemarkørens bevægelse jævn under fanen Generelle indstillinger .
Version	Viser Epson iProjection versionoplysningerne.
Gendan standarder	Nulstiller alle værdier for Foretag indstillinger til deres standardindstillinger, bortset fra Skift LAN under fanen Generelle indstillinger .

» Relevante links

- "Ændring af antallet af projicerede skærme" [s.34](#)
- "Projicering af din skærm" [s.44](#)
- "Sådan styres forbindelsens båndbredde" [s.50](#)

Projeceringskvalitet	Indstiller kvaliteten på det projicerede billede og overførselshastigheden. <ul style="list-style-type: none"> • Billedprioritet: Overfører de projicerede billeddata med et lavt komprimeringsforhold, så billedkvaliteten prioriteres. • Hastighedsprioritet: Komprimere de projicerede billeddata, så overførselshastigheden forøges.
Brug båndbredde	Styrer båndbredden på dataoverførslen. Hvis du vælger en lille båndbredde, forringes kvaliteten på det projicerede billede, men netværket belastes mindre.

Foretag indstillinger - Lydafspilningen

Hvis du klikker på fanen **Lydafspilningen** på skærmen Foretag indstillinger, vises følgende skærm.

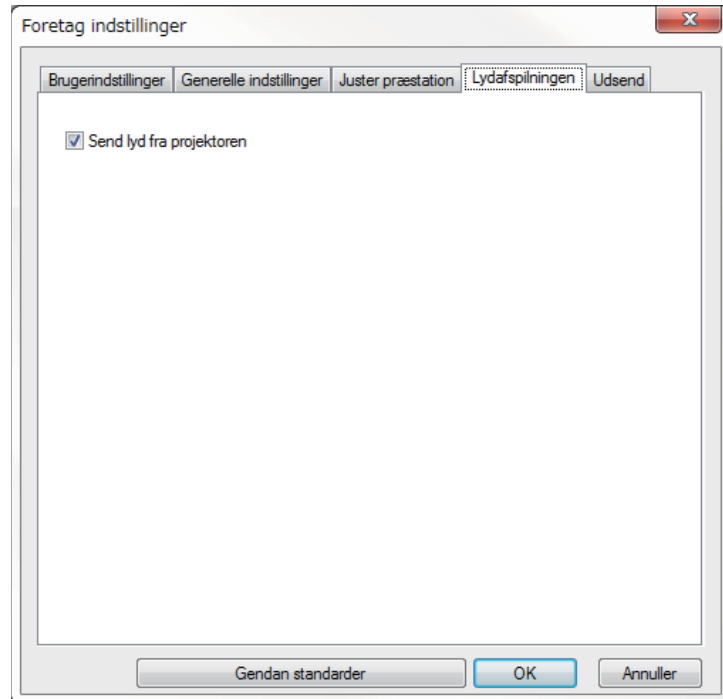

<p>Send lyd fra projektoren</p>	<p>Vælg hvordan computerens lyd skal udsendes fra projektoren. Fjern markeringen for at afspille lyd fra computeren.</p> <div style="border: 1px solid gray; padding: 5px; background-color: #ffffcc;">  <ul style="list-style-type: none"> Du kan kun udsende computerens lyd fra projektoren, når du projicerer én computerskærm i fuld skærm. Hvis du vælger 256Kbps eller 512Kbps under fanen Juster præstation, kan lyden ikke udsendes fra projektoren, og denne indstilling kan ikke vælges. </div>
<p>Gendan standarder</p>	<p>Nulstiller alle værdier for Foretag indstillinger til deres standardindstillinger, bortset fra Skift LAN under fanen Generelle indstillinger.</p>

» Relevante links

- "Udsendelse af lyd fra projektoren" [s.43](#)
- "Sådan styres forbindelsens båndbredde" [s.50](#)

Foretag indstillinger - Udsend

Når du klikker på fanen **Udsend** på skærmen Foretag indstillinger, vises følgende skærm.

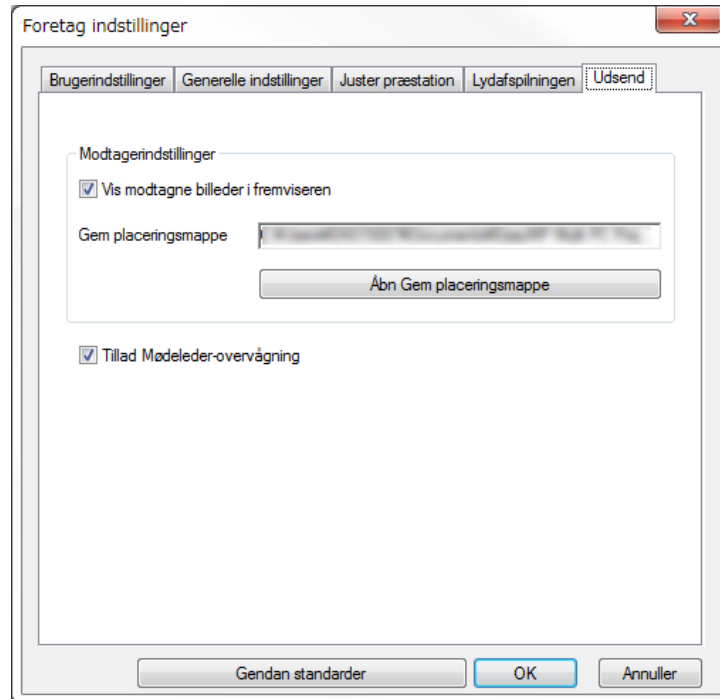

Gem placeringsmappe	Viser mappen, hvor den modtagne billedfil gemmes. Billederne gemmes i følgende mapper. <ul style="list-style-type: none"> • Windows <startup_drive>:\users\<user_name>\documents\epson iprojection<="" li=""> • Mac <startup_drive>:\Users\<user_name>\pictures\epson iprojection<="" li=""> </user_name>\pictures\epson></user_name>\documents\epson>
Åbn Gem placeringsmappe	Åbner mappen, hvor den modtagne billedfil er gemt.
Tillad Mødeleder-overvågning	Vælges, hvis mødelederen skal have tilladelse til at se computerskærmen som et miniaturebillede.
Gendan standarder	Nulstiller alle værdier for Foretag indstillinger til deres standardindstillinger, bortset fra Skift LAN under fanen Generelle indstillinger .

» Relevante links

- "Sådan udsendes den projicerede skærm" [s.46](#)





Vis modtagne billeder i fremviseren





Vælges for at åbne det modtagne billede i fremviseren, der følger med Epson iProjection.

Når du har startet Epson iProjection, og der er oprettet forbindelse til projektoren, vises værktøjslinjen på computerskærmen. Du kan bruge denne værktøjslinje til at styre projektoren, angive indstillinger og slå netværksforbindelsen fra.



 Elementerne, der vises på værktøjslinjen varierer, afhængigt af forbindelsesmetoden og versionen af denne software eller din rolle i softwaren.

 Vis	Starter igen fra tilstandene Stop eller Pause , og projicerer computerskærmen som den er.
 Stop	Stopper projiceringen, mens der er oprettet forbindelse til projektoren. Der vises en sort skærm, mens projiceringen er standset.
 Pause	Sætter computerskærmen, der i øjeblikket vises, på pause. Den projicerede skærm ændres ikke, selvom du foretager ændringer på computerskærmen.
 Udsend projiceret skærm	Udsender den aktuelle projicerede skærm til deltagernes enheder.
 Vis miniaturer	Viser miniaturebilleder af deltagernes skærme, så moderatoren kan se dem.

 Vis modtaget billede	Viser det modtagne billede i fremviseren.
 Projicer min skærm	Projicerer din computerskærmen i fuld skærm.
Forlad	Afbryder forbindelsen mellem din computer og projektorerne.
Afbryd alle	Afbryder forbindelsen mellem alle enheder og projektorer, der deltager i mødet.
 Skift til kontrolskærm for projicering	Skifter til styreskærmen.
 Projektoroplysninger	Viser projektorens netværksoplysninger. Kodeord til projektoren er det kodeord, du angav, da du tilsluttede projektoren. ----: Der er ikke blevet oprettet et kodeord til projektoren. Ukendt: Kodeordet til projektoren hentes ikke, fordi forbindelsen oprettes uden at indtaste kodeordet til projektoren ved fx at indlæse en QR-kode eller tilslutte en USB-nøgle.



» **Relevante links**

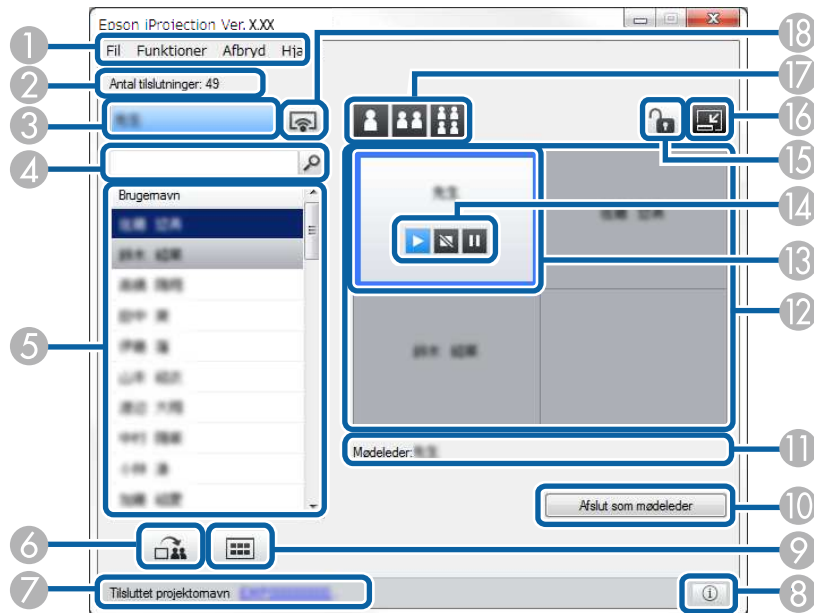

- "Styreskærm" [s.76](#)
- "Betjening af status for den projicerede skærm" [s.33](#)
- "Projicering af din skærm" [s.44](#)
- "Afbrydelse af forbindelsen" [s.37](#)



Hvis du klikker på knappen  på værktøjslinjen, vises styreskærmen.







-  Styreskærmen findes kun i Standardudgave af softwaren.
- Elementerne, der vises på styreskærmen varierer afhængig af din rolle i softwaren, og hvilken projektor, der bruges.

①	Menuen Fil	Klik for at vælge Afslut for at lukke softwaren.
	Menuen Funktioner	Klik for at vælge følgende elementer. <ul style="list-style-type: none"> Afvis brugerbetjening: Låser deltagerens mus. Det er ikke muligt, at låse betjeningen af den udvidede skærm. Tillad brugerbetjening: Låser deltagerens mus op. Udsend blank skærm: Udsender en blank skærm til deltagerens enheder, som de frit kan tegne på. Vis modtaget billede: Vis modtagne billeder i fremviseren. Foretag indstillinger: Viser skærmen Foretag indstillinger.
	Menuen Afbryd	Klik for at vælge Forlad eller Afbryd alle .
	Menuen Hjælp	Klik for at vælge Versionsoplysninger .
②	Antal tilslutninger	Viser antallet af brugere, der er forbundet til projektoren.
③	Brugeroplysninger	Viser dit navn og status. Viser i blåt, når din computerskærm projiceres. Viser i gråt, når du er i projiceringsområdet, men din skærm projiceres ikke.
④	Brugersøgning	Indtast brugernavnet, som du ønsker at søge efter, og klik herefter på knappen  . Søgeresultatet vises på brugerlisten. Klik på knappen  for at vende tilbage til den oprindelige brugerliste.

5	Brugerliste	<p>Viser brugernavnene til de computere, der er forbundet til projektorerne. Du kan tilslutte op til 50 enheder samtidigt til en projektor, som fx computere, smartphones og tabletter, vha. Epson iProjection.</p> <p>Hvis du trækker et brugernavn til en hvid skærm i projiceringsområdet, projiceres dennes computerskærm. Baggrunden på brugere, der i øjeblikket projiceres, er blå, og på brugere, der er i projiceringsområdet, men i øjeblikket ikke projiceres, er grå. Selvom en bruger forlader sessionen, forbliver dennes navn på brugerlisten, og tekstfarven er grå.</p> <p>Standardindstillingen for brugernavnet er brugernavnet til login. Du kan ændre brugernavnet på fanen Brugerindstillinger på skærmen Foretag indstillinger eller på søgeskærmen.</p>
6	 Udsend projiceret skærm	<p>Udsender den aktuelle projicerede skærm til deltagerens enheder.</p>
7	Tilsluttet projektornavn	<p>Viser navnet på projektoren, som du i øjeblikket er forbundet til.</p> <p>Hvis du klikker på projektornavnet, vises web-fjernstyringssiden. Her kan du styre projektoren på computerskærmen på samme måde, som du bruger fjernbetjeningen. Se <i>Brugerhåndbog</i> til projektoren for yderligere oplysninger.</p>
8	 Projektoroplysninger	<p>Viser projektorens netværksoplysninger. Kodeord til projektoren er det kodeord, du angav, da du tilsluttede projektoren.</p> <p>----: Der er ikke blevet oprettet et kodeord til projektoren.</p> <p>Ukendt: Kodeordet til projektoren hentes ikke, fordi forbindelsen oprettes uden at indtaste kodeordet til projektoren ved fx at indlæse en QR-kode eller tilslutte en USB-nøgle.</p>

9	 Vis miniaturer	<p>Viser miniaturebilleder af deltagerens skærme, så moderatoren kan se dem.</p>
10	Afslut som mødeleder/Bliv mødeleder	<p>Klik på knappen Afslut som mødeleder for at stoppe med at være moderator, eller på knappen Bliv mødeleder hvis du skal være moderator. Den viste knap varierer afhængigt af forbindelsesmetoden.</p>
11	Mødeleder	<p>Viser moderatornavnet, når der er en moderator.</p>
12	Projiceringsområdet	<p>Når baggrundsfarven på et panel er hvidt, projiceres computerskærmen fra brugeren i dette panel. Hvis der ikke er nogen bruger på det hvide panel, projiceres en sort skærm. Du kan ændre den projicerede skærm og placeringen, hvorfra computerskærmen projiceres, ved at trække og slippe brugernavnet.</p>
13	Målskærmen	<p>Flyt målskærmen med en blå ramme, ved at klikke på en af skærmene på projiceringsområdet. Du kan projicere computerskærmen der hvor målskærmen er placeret, ved at klikke på en af knapperne til ændring af projiceringen.</p>
14	Skærmstyringsknapperne	<p>Angiver følgende status for projektoren.</p> <ul style="list-style-type: none"> ▶ Vis: Starter igen fra Stop eller Pause, og projicerer computerskærmen som den er. ◀ Stop: Stopper projiceringen, mens der er oprettet forbindelse til projektoren. Der vises en sort skærm, mens projiceringen er standset. ⏸ Pause: Sætter computerskærmen, der i øjeblikket vises, på pause. Den projicerede skærm ændres ikke, selvom du foretager ændringer på computerskærmen.
15	 Afvis/tillad brugerbetjening	<p>Låser deltagerens mus og låser den op igen. Det er ikke muligt, at låse betjeningen af den udvidede skærm.</p>



16	 Skift til værktøjslinje	Skifter til værktøjslinjen.
17	Skift projiceringsknapper	Ændrer antallet af tilgængelige paneler til projicering af computerskærmene. <ul style="list-style-type: none"> <li data-bbox="465 427 1048 523">  En skærm: Projicerer skærmen fra en enhed i fuld skærm, uden at opdele den projicerede skærm. <li data-bbox="465 528 1048 639">  To skærme: Projicerer skærmene fra op til to enheder på samme tid ved at opdele den projicerede skærm i to dele. <li data-bbox="465 644 1048 756">  Fire skærme: Projicerer skærmene fra op til fire enheder på samme tid ved at opdele den projicerede skærm i fire dele.
18	 Projicer min skærm	Projicerer din computerskærmen i fuld skærm.



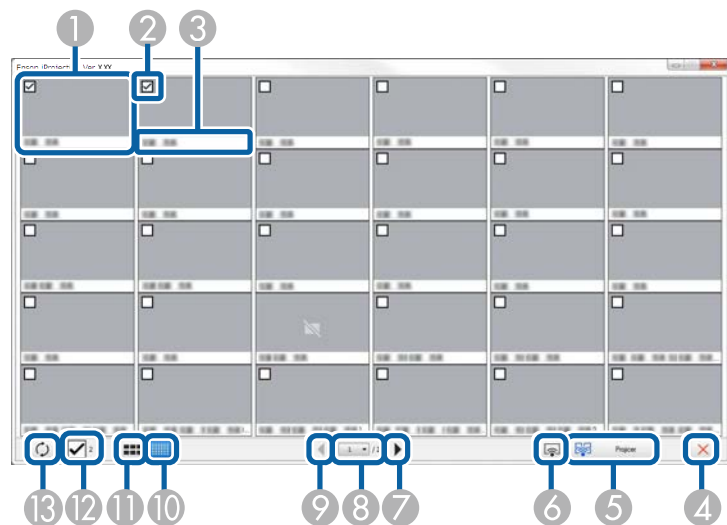

» Relevante links

- "Søgeskærm" [s.66](#)
- "Foretag indstillinger - Brugerindstillinger" [s.69](#)
- "Værktøjslinjen" [s.75](#)
- "Afbrydelse af forbindelsen" [s.37](#)
- "Projicering af din skærm" [s.44](#)
- "Skift mellem moderatorer" [s.45](#)
- "Sådan skjules styreskærmen" [s.48](#)
- "Sådan udsendes den projicerede skærm" [s.46](#)
- "Forhindring af brugerhandling" [s.49](#)
- "Styring af den projicerede skærm" [s.33](#)

Hvis du klikker på knappen  på værktøjslinjen eller på en styreskærm, vises følgende skærm.

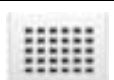

1	Miniature	Viser en deltagers skærm. Miniaturebilledet, der vises, har en blå ramme.
2	Afkrydningsfelt til miniaturebillede	Vælg miniaturebilledet, som du ønsker at projicere. Det er muligt, at vælge op til 12 miniaturebilleder.
3	Brugernavn	Viser brugernavnet på hver miniaturebillede. Der kan vises op til 32 tegn.
4	 Luk	Lukker skærmen med miniaturebillederne.
5	 Projicer	Projicerer miniaturebillederne, som du har valgt. Hvis du vælger mere end 5 miniaturebilleder, vises skærmen med valg af miniaturebilleder. Hvis du har valgt op til 4 miniaturebilleder, skal du klikke på knappen  igen.

6	 Projicer min skærm	Projicerer din computerskærm i fuld skærm, uden at nogen af de andres skærme projiceres.
7	 Næste	Viser næste side.
8	Sideliste	Skifter til siden, som du ønsker at se.
9	 Forrige	Viser forrige side.
10	 Vis små miniaturer	Reducerer størrelsen på hver miniaturebillede, så du kan se flere miniaturebilleder på skærmen.
11	 Vis store miniaturer	Øger størrelsen på hver miniaturebillede, så du kan se flere detaljer i hvert billede.
12	Slet alle	Viser antallet af valgte miniaturebilleder. Fravælg feltet, for at slette alle de valgte billeder. Hvis du afkrydser feltet igen, vælges de tidligere valgte miniaturebilleder igen.
13	 Opdater	Opdaterer miniaturebillederne.

Fremviserskærmen vises i følgende situationer.

- Når du modtager data fra det udsendte billede.
- Når du vælger **Vis modtaget billede** i menuen Funktioner på styreskærmen.
- Når du klikker på knappen  på værktøjslinjen.

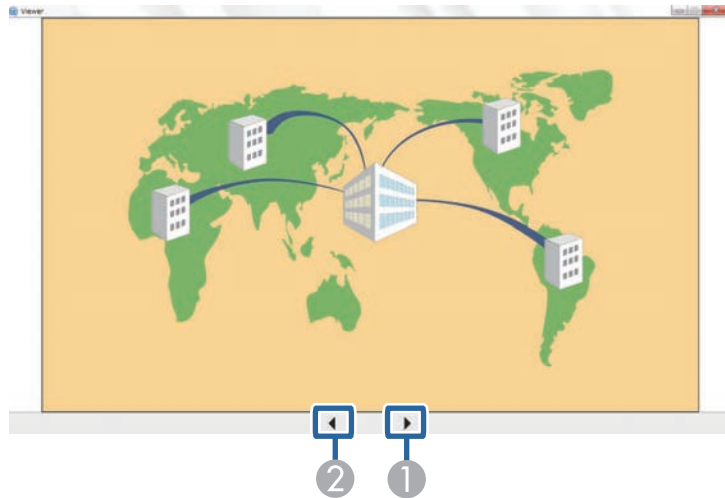

1	Næste data	Viser næste data.
2	Forrige data	Viser forrige data.

Bilag

Se disse afsnit for at lære mere om softwaren Epson iProjection.

► Relevante links

- "Opdatering og afinstallation af softwaren" [s.82](#)
- "Understøttede opløsninger og farver" [s.84](#)
- "Begrænsninger" [s.85](#)
- "Bemærkninger" [s.87](#)

Følg disse instruktioner for at opdatere eller afinstallere softwaren Epson iProjection.

► Relevante links

- "Sådan henter du den nyeste softwareversion" [s.82](#)
- "Sådan afinstalleres softwareprogrammerne Epson iProjection (Windows 7)" [s.82](#)
- "Sådan afinstalleres softwareprogrammerne Epson iProjection (Windows 8/Windows 8.1/Windows 10)" [s.82](#)
- "Sådan afinstalleres softwareprogrammerne Epson iProjection (Mac)" [s.82](#)

Sådan henter du den nyeste softwareversion

Opdateringer til denne software og den vejledning kan muligvis findes på Epsons hjemmeside.

Besøg epson.sn.

Sådan afinstalleres softwareprogrammerne Epson iProjection (Windows 7)

Følg instruktionerne nedenfor for at afinstallere softwareprogrammerne Epson iProjection.



Du skal have administratorrettigheder for at afinstallere softwaren.

- 1** Tænd computeren.
- 2** Sørg for at alle programmer er lukket.
- 3** Klik på **Start**, efterfulgt af **Kontrolpanel**.
- 4** Klik på **Fjern et program** i kategorien **Programmer**.

5 Vælg **Epson iProjection**, og klik derefter på **Fjern/Skift**.

6 Følg vejledningerne på skærmen.

Sådan afinstalleres softwareprogrammerne Epson iProjection (Windows 8/Windows 8.1/Windows 10)

Følg instruktionerne nedenfor for at afinstallere softwareprogrammerne Epson iProjection.



Du skal have administratorrettigheder for at afinstallere softwaren.

- 1** Tænd computeren.
- 2** Sørg for at alle programmer er lukket.
- 3** Tryk på tasten  på tastaturet for at se alle programmerne.
- 4** Højreklik på (hold knappen nede) **Epson iProjection Ver.X.XX**, og vælg derefter **Afinstaller**.
- 5** Følg vejledningerne på skærmen.

Sådan afinstalleres softwareprogrammerne Epson iProjection (Mac)

På Mac, skal du følge instruktionerne nedenfor for at afinstallere softwareprogrammerne Epson iProjection.

- 1** Tænd computeren.

- 2** Sørg for at alle programmer er lukket.
- 3** Åbn mappen **Applications**.
- 4** Åbn mappen **Epson iProjection - Tools**, og dobbeltklik herefter på **Epson iProjection Uninstaller.app**.
- 5** Følg vejledningerne på skærmen.

Se disse afsnit vedrørende skærmopløsninger på computeren og hvor mange farver Epson iProjection kan projicere.

► **Relevante links**

- "Understøttede opløsninger" [s.84](#)
- "Skærmfarver" [s.84](#)

Windows	Mac
16-bit farver	Ca. 32.000 farver (16-bit)
32-bit farver	Ca. 16,7 mio. farver (32-bit)

Understøttede opløsninger

Nedenstående skærmopløsninger kan projiceres. Du kan ikke tilslutte til en computer med en opløsning, der er større end WUXGA.

- SVGA (800 × 600)
- XGA (1024 × 768)
- SXGA (1280 × 960)
- SXGA (1280 × 1024)
- SXGA+ (1400 × 1050)
- WXGA (1280 × 768)
- WXGA (1280 × 800)
- WXGA+ (1440 × 900)
- UXGA (1600 × 1200)
- Full HD (1920 × 1080)
- WUXGA (1920 × 1200)

Hvis du bruger en computerskærm med et unikt skærmformat, forøges eller reduceres opløsningen afhængigt af opløsningen på computeren og på projektoren, så billedkvaliteten ikke forringes.

Afhængigt af opløsningen vises der ind imellem sorte kanter på siderne af billedet.

Skærmfarver

Det er muligt at projicere følgende antal skærmfarver.

Se disse afsnit vedrørende restriktioner under projicering af computerbilleder, mens du bruger Epson iProjection.

► Relevante links

- "Tilslutningsbegrænsninger" [s.85](#)
- "Begrænsninger ved projicering fra Windows Billedgalleri og Windows Live Billedgalleri" [s.85](#)
- "Begrænsninger i Windows Aero" [s.85](#)
- "Begrænsninger ved projicering fra Windows Media Center" [s.86](#)

Tilslutningsbegrænsninger

Bemærk venligst følgende begrænsninger, når du bruger Epson iProjection.

- Du kan tilslutte op til fire projektorer til én computer og projicere samtidig. (Multiskærm understøttes ikke.)
- Du kan tilslutte op til 50 enheder samtidigt til en projektor, som fx computere, smartphones og tabletter, vha. Epson iProjection.
- Der kan kun overføres lyd, når der er tilsluttet til én projektor, og én computerskærm projiceres i fuld skærm. Hvis der er tilsluttet flere projektorer, eller den projicerede skærm er opdelt, kan der ikke overføres lyd under projektion.
- Hvis overførselshastigheden på det trådløse LAN-netværk er lav, kan netforbindelsen blive afbrudt uventet.
- Programmer, der bruger en del af DirectX-funktionerne, vises muligvis ikke korrekt (kun i Windows).
- Du kan ikke projicere MS-DOS-anmodninger i fuld skærm (kun i Windows).
- Der er tidspunkter, hvor billedet på computerskærmen og billedet som projektoren projicerer, ikke stemmer helt overens.
- Film afspilles ikke så jævnt, som de gør på en computer.
- Når du aktiverer indstillingen **Brug interaktiv pen** under fanen **Generelle indstillinger** under **Foretag indstillinger** og du ser sorte linjer på computerskærmen, er placeringen af den interaktive pen muligvis ikke præcis.

Begrænsninger ved projicering fra Windows Billedgalleri og Windows Live Billedgalleri

Bemærk venligst følgende begrænsninger når du åbner Windows Billedgalleri eller Windows Live Billedgalleri, og du bruger Epson iProjection.

- Diasshow afspilles i enkel tilstand under projicering fra Windows Billedgalleri eller Windows Live Billedgalleri. Da værktøjslinjen ikke vises, kan du ikke ændre temaet (effekterne) under afspilningen af et diasshow, uanset indeksscoren i Windows Experience. Når enkel tilstand er startet, kan du ikke skifte tilstand, mens Windows Billedgalleri eller Windows Live Billedgalleri kører, også selvom du lukker Epson iProjection. Genstart Windows Billedgalleri eller Windows Live Billedgalleri.
- Det er ikke muligt at afspille film.

Begrænsninger i Windows Aero

Bemærk følgende to begrænsninger, når vinduesdesignet på din computer er Windows Aero.

- Det lagdelte vindue projiceres uanset hvordan **Overfører overlagt vindue** er indstillet på skærmen Foretag indstillinger i Epson iProjection.

- Følgende meddelelse vises muligvis et par minutter efter at en computer har oprettet forbindelse til projektoren via et netværk vha. Epson iProjection.

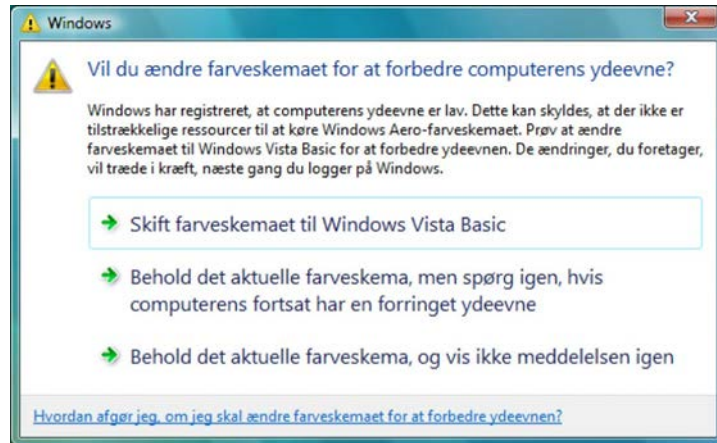

Det anbefales, at du vælger **Behold det aktuelle farveskema, og vis ikke meddelelsen igen**. Dette valg forbliver aktiveret indtil computeren genstartes.

Begrænsninger ved projicering fra Windows Media Center

Bemærk venligst følgende begrænsninger ved projektion fra Windows Media Center.

- Du kan ikke projicere billeder i fuld skærmvisning ved hjælp af Windows Media Center. Skift til vinduesvisningen for at projicere billederne.
- Hvis lyden stopper under afspilningen, når den overføres fra computeren til projektoren vha. Epson iProjection, kan du prøve at genstarte programmet, som du bruger.

Se disse afsnit for vigtige meddelelser om din software.

► Relevante links

- "Bemærkning om ophavsret" [s.87](#)
- "Om symbolerne" [s.87](#)
- "Generel meddelelse" [s.87](#)
- "Ophavsret" [s.88](#)

Bemærkning om ophavsret

Alle rettigheder forbeholdes. Ingen del af denne publikation må gengives, gemmes på søgemaskiner eller overføres på nogen måde eller i nogen form – det være sig elektronisk, mekanisk, ved fotokopiering, optagelse eller på anden vis – uden forudgående, skriftlig tilladelse fra Seiko Epson Corporation. Der påtages intet ansvar for patent, hvad angår brugen af de heri indeholdte oplysninger. Ligeledes påtages der intet ansvar, hvad angår skader, der måtte opstå ved brugen af de heri indeholdte oplysninger.

Hverken Seiko Epson Corporation eller deres datterselskaber er ansvarlige over for køber af dette produkt eller tredjepart for skader, tab, omkostninger eller udgifter, som køber eller tredjepart har pådraget sig som følge af: uheld, fejlagtig brug eller misbrug af dette produkt eller uautoriserede modifikationer, reparationer eller ændringer af produktet eller (undtagen i USA) manglende overholdelse Seiko Epson Corporations betjenings- og vedligeholdelsesanvisninger.

Seiko Epson Corporation påtager sig intet ansvar for skader eller problemer, der måtte opstå som følge af brug af ekstraudstyr eller forbrugsmaterialer ud over dem, der er betegnet som originale Epson-produkter eller Epson-produkter godkendt af Seiko Epson Corporation.

Indholdet i denne brugerhåndbog kan ændres eller opdateres uden varsel.

Illustrationer i denne håndbog og den faktiske projektor kan afvige.

Om symbolerne

- Microsoft® Windows® 7 operativsystem

- Microsoft® Windows® 8 operativsystem
- Microsoft® Windows® 8.1 operativsystem
- Microsoft® Windows® 10 operativsystem

I denne guide refereres der til ovenstående operativsystemer som "Windows 7", "Windows 8", "Windows 8.1" og "Windows 10". Derudover bruges den fælles betegnelse "Windows" til at omtale dem alle.

- OS X 10.11.x
- macOS 10.12.x
- macOS 10.13.x
- macOS 10.14.x
- macOS 10.15.x

I denne vejledning refereres der til ovenstående operativsystemer som "OS X 10.11.x", "macOS 10.12.x", "macOS 10.13.x", "macOS 10.14.x" og "macOS 10.15.x". Derudover bruges den fælles betegnelse "Mac" til at omtale dem alle.

Generel meddelelse

EPSON og EasyMP er registrerede varemærker, og EXCEED YOUR VISION og dets logo er registreret varemærke eller et varemærke tilhørende Seiko Epson Corporation.

XGA er et varemærke eller et registreret varemærke tilhørende International Business Machines Corporation.

Mac, Mac OS, OS X og macOS er registrerede varemærker tilhørende Apple Inc.

Microsoft, Windows og Windows-logoet er varemærker eller registrerede varemærker tilhørende Microsoft Corporation i USA og/eller andre lande.

Andre anvendte produktnavne tjener udelukkende til identifikationsformål og kan være varemærker tilhørende de respektive ejere. Epson frasiger sig alle rettigheder til disse mærker.

Softwareophavsret: Dette produkt bruger gratis software samt software, som denne virksomhed har rettighederne til.

Ophavsret

Disse informationer kan ændres uden varsel.

© 2020 Seiko Epson Corporation

2020.2 413937200DA