



Vodiču za upotrebu softvera Epson iProjection (Windows/Mac)

Oznake u Priručniku 5

Korištenje priručnika za traženje informacija 6

Traženje uporabom ključne riječi 6

Učitavanje izravno pomoću knjižnih oznaka..... 6

Ispisivanje samo stranica koju trebate..... 6

Uvod u softver Epson iProjection 7

Svojstva softvera Epson iProjection..... 8

Povezivanje s raznim uređajima..... 8

Prikaz u četiri okna 8

Promjena prezentacije i položaja projekcije..... 9

Funkcija moderatora..... 9

Dohvat zaslona i funkcija Prikaz sličica 10

Jednostavna mrežna projekcija korištenjem USB izbrisivog pogona (Samo Windows)..... 10

Prvo postavljanje softvera 11

Instaliranje softvera 12

Potrebe sustava za Epson iProjection..... 12

Zahtjevi za prošireni zaslon (samo Windows 10) 13

Verzije softvera Epson iProjection..... 13

Instaliranje Epson iProjection softvera (Windows) 13

Instaliranje Epson iProjection softvera (Mac)..... 13

Odabir mrežnih postavki projektoru 15

Načini povezivanja za razna mrežna okruženja..... 15

Preporučeno bežično okruženje za Multi PC Projection..... 16

Podešavanje projektoru za spajanje u Načinu rada Brzo povezivanje..... 16

Podešavanje projektoru za spajanje u Način rada Napredno pov. (bežično)..... 17

Podešavanje projektoru za spajanje u Način rada Napredno pov. (kabelom)..... 18

Povezivanje s projektorom i projekcija slika 19

INačini povezivanja..... 20

Načini povezivanja za razne vrste sastanaka 20

Spajanje projektoru i računala izravno koristeći bežičnu komunikaciju 21

Povezivanje s projektorom iz softvera preko mrežnog sustava..... 24

Odabir načina pretrage projektoru 27

Načini pretrage..... 27

Automatsko traženje mrežnih projektoru 27

Traženje mrežnih projektoru navođenjem IP adrese ili naziva projektoru..... 28

Traženje mrežnih projektoru uz pomoć profila 28

Profili za pretragu 29

Izvođenje pretrage profila..... 29

Registriranje profila..... 29

Izvoz profila..... 31

Uvoz profila..... 31

Dijeljenje profila preko mreže 31

Upravljanje projekcijom zaslona..... 33

Vrste zaslona za upravljanje projekcijom..... 33

Pokretanje stanja projiciranog zaslona..... 33

Promjena broja projiciranih okana 34

Izmjena prezentatora..... 35

Promjena položaja projiciranja 36

Isključivanje 37

Upotreba dodatnih funkcija 38

Traženje mrežnih projektoru uz pomoć prečaca 39

Stvaranje prečaca 39

Povezivanje s mrežnim projektorom korištenjem USB izbrisivog pogona (Samo Windows) 40

Izrađivanje USB ključa na USB izbrisivom pogonu (Samo Windows)..... 40

Korištenje USB ključa za povezivanje s Windows računalom.....	40	Poruke o pogrešci pri radu s funkcijom moderatora.....	61
Spajanje na više projektor (zrcaljenje)	42	Poruke o pogreškama kod Distribucije projiciranog zaslona.....	62
Slanje zvuka iz projektor.....	43	Event ID popis	63
Projiciranje vašeg zaslona.....	44	Sažetak zaslona	64
Promjena moderatora	45	Odaberite zaslon Način povezivanja.....	65
Distribucija projiciranog zaslona.....	46	Zaslon za pretragu	66
Odabir zaslona sudionika za projiciranje koristeći minijature....	47	Zaslon Spremi.....	68
Skrivanje zaslona za upravljanje projekcijom	48	Podeliti opcije	69
Zabrana radnji sudionika	49	Podeliti opcije - Korisničke postavke	69
Upravljanje širinom opsega veze	50	Podeliti opcije - Opće postavke	70
Ograničenja upravljanja širinom opsega	51	Podeliti opcije - Prilagodi rad.....	72
Rješavanje problema	52	Podeliti opcije - Izlaz zvuka.....	73
Rješavanje problema s mrežnom vezom.....	53	Podeliti opcije - Dohvat.....	74
Rješenja kad ne možete spojiti koristeći Način rada Brzo povezivanje	53	Alatna traka	75
Rješenja kad ne možete spojiti projektore koristeći Način rada Napredno pov. (Bežični LAN)	53	Zaslon za upravljanje projekcijom	76
Rješenja kad ne možete spojiti projektore koristeći Način rada Napredno pov. (Žičano).....	54	Zaslona minijatura	79
Rješavanje problema za vrijeme projekcije	56	Zaslon preglednika	80
Rješenja za slučaj kada se zaslon ne projicira kako treba	56	Dodatak	81
Rješenja za slučaj kada se zvuk ne izvodi kako treba	56	Ažuriranje i deinstalacija softvera	82
Rješenja kad Funkcija moderatora ne radi	57	Dohvaćanje najnovije inačice softvera.....	82
Rješenja za slučaj kada se zaslon računala ne dohvati	57	Deinstaliranje softvera Epson iProjection (Windows 7).....	82
Popis poruka o greškama.....	58	Deinstaliranje softvera Epson iProjection (Windows 8/Windows 8.1/Windows 10).....	82
Poruke o greškama pri pokretanju softvera Epson iProjection	58	Deinstaliranje softvera Epson iProjection (Mac).....	82
Poruke o pogreškama prilikom korištenja USB ključa.....	59	Podržane razlučivosti i boje.....	84
Poruke o pogreškama pri pretraživanju i odabiranju projektor.....	60	Podržane razlučivosti.....	84
Poruke o pogrešci pri projiciranju	61	Boja prikaza.....	84
Poruke o pogrešci pri radu s profilom.....	61		



Ograničenja	85
Ograničenja veze	85
Ograničenja kad se projicira iz programa Windows Photo Gallery ili Windows Live Photo Gallery	85
Ograničenja u sustavu Windows Aero	85
Ograničenja pri projiciranju iz programa Windows Media Center.....	86
Obavijesti.....	87
Obavijest o pravima na softver	87
O oznakama.....	87
Opća napomena	87
Pripisivanje autorskog prava.....	88

Oznake u Priručniku





Simboli o sigurnosti

Projektor i njegovi priručnici koriste grafičke simbole i naljepnice koji označavaju sadržaj koji vam govori kako na siguran način koristiti proizvod.

Pročitajte i pažljivo slijedite upute označene tim simbolima i naljepnicama kako biste izbjegli tjelesne ozljede i oštećenja imovine.

 Upozorenje	Ovaj simbol označava informaciju koja u slučaju nepridržavanja može dovesti do tjelesne ozljede ili čak smrti.
 Oprez	Ovaj simbol upućuje na informaciju koja, ako se zanemari, može rezultirati ozljedom ili materijalnom štetom zbog nepravilne uporabe.

Oznake općih obavijesti

Pozor	Ova naljepnica označava postupke koji mogu završiti oštećenjem ili ozljedama ako se ne poduzmu potrebne mjere.
	Ova naljepnica označava dodatne informacije koje je korisno znati.
[Naziv gumba]	Označava naziv gumba na daljinskom upravljaču ili upravljačkoj ploči. Primjer: gumb [Esc]
Naziv izbornika/postavke	Označava nazive izbornika projektoru i postavki. Primjer: Odaberite izbornik Slika  Slika - Napredno
	Ova naljepnica označava veze sa srodnim stranicama.
	Ova naljepnica označava trenutnu razinu izbornika projektoru.

» Srodne poveznice

- "Korištenje priručnika za traženje informacija" [str.6](#)

Priručnik u PDF formatu omogućava traženje informacija uporabom ključnih riječi ili izravno učitavanje određenih poglavlja uporabom knjižnih oznaka. Isto tako možete ispisivati samo one stranice koje trebate. Ovo poglavlje opisuje kako koristiti priručnik u PDF formatu koji ćete otvoriti programom Adobe Reader X na svojem računalu.

► Srodne poveznice

- "Traženje uporabom ključne riječi" [str.6](#)
- "Učitavanje izravno pomoću knjižnih oznaka" [str.6](#)
- "Ispisivanje samo stranica koju trebate" [str.6](#)

Traženje uporabom ključne riječi

Kliknite **Uredi > Napredno traženje**. Unesite ključnu riječ (tekst) za informaciju koju želite pronaći u prozoru za traženje i zatim kliknite **Pretraži**. Popis prikazuje sve pogotke. Kliknite jedan od prikazanih pogodaka za učitavanje te stranice.

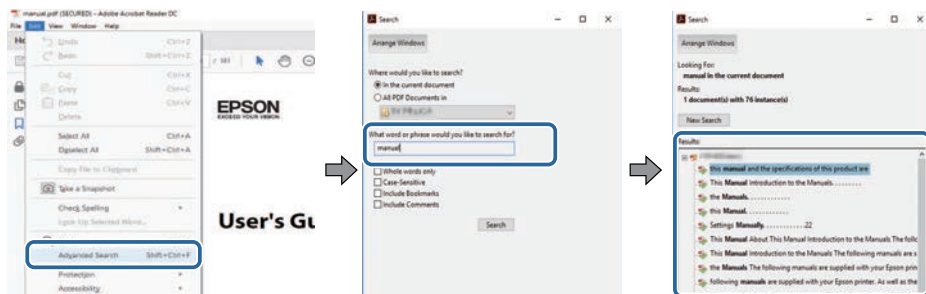

Učitavanje izravno pomoću knjižnih oznaka

Kliknite na naslov za učitavanje te stranice. Kliknite **+** ili **>** za pregled niže razine naslova u tom poglavlju. Za povrat na prethodnu stranicu na tipkovnici izvršite sljedeću radnju.

- Windows: držite pritisnutom tipku **Alt** i zatim pritisnite **←**.

- Mac OS: držite pritisnutim tipku za naredbu i zatim pritisnite **←**.

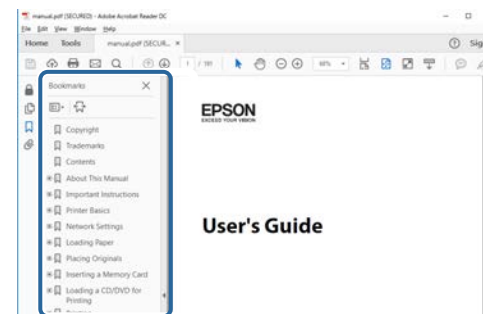

Ispisivanje samo stranica koju trebate

Možete odvojiti i ispisati samo stranice koje trebate. Kliknite **Ispis** u izborniku **Datoteka** i zatim navedite stranice koje želite ispisati u polju **Stranice u Stranice za ispis**.

- Za navođenje niza stranica, između početne i završne stranice unesite crticu. Primjer: 20-25
- Za navođenje stranica koje nisu u nizu, odvojite stranice zarezom. Primjer: 5, 10, 15

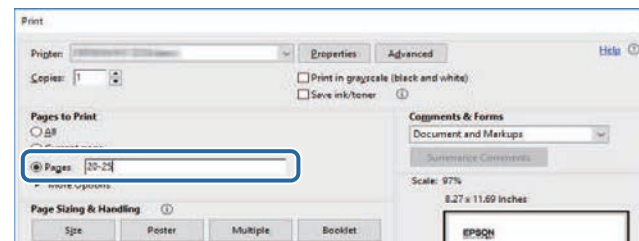

Uvod u softver Epson iProjection

Pogledajte ovdje navedene informacije i saznajte više o softveru Epson iProjection.

► Srodne poveznice

- "Svojstva softvera Epson iProjection" [str.8](#)

Softver Epson iProjection je aplikacija koja omogućava održavanje interaktivnih sastanaka ili predavanja projiciranjem slika s mrežnih projektora. Možete koristiti razne mogućnosti prikaza za vaše okruženje.

» Srodne poveznice

- "Povezivanje s raznim uređajima" [str.8](#)
- "Prikaz u četiri okna" [str.8](#)
- "Promjena prezentacije i položaja projekcije" [str.9](#)
- "Funkcija moderatora" [str.9](#)
- "Dohvat zaslona i funkcija Prikaz sličica" [str.10](#)
- "Jednostavna mrežna projekcija korištenjem USB izbrisivog pogona (Samo Windows)" [str.10](#)

Povezivanje s raznim uređajima

Na projektor istovremeno možete spojiti do 50 uređaja poput računala, pametnih telefona ili tableta na kojima se izvodi Epson iProjection. (Istodobno mogu projicirati najviše četiri uređaja.)

Također možete održavati udaljene sastanke preko mreže istodobnom projekcijom iste slike na četiri projektor na mreži.

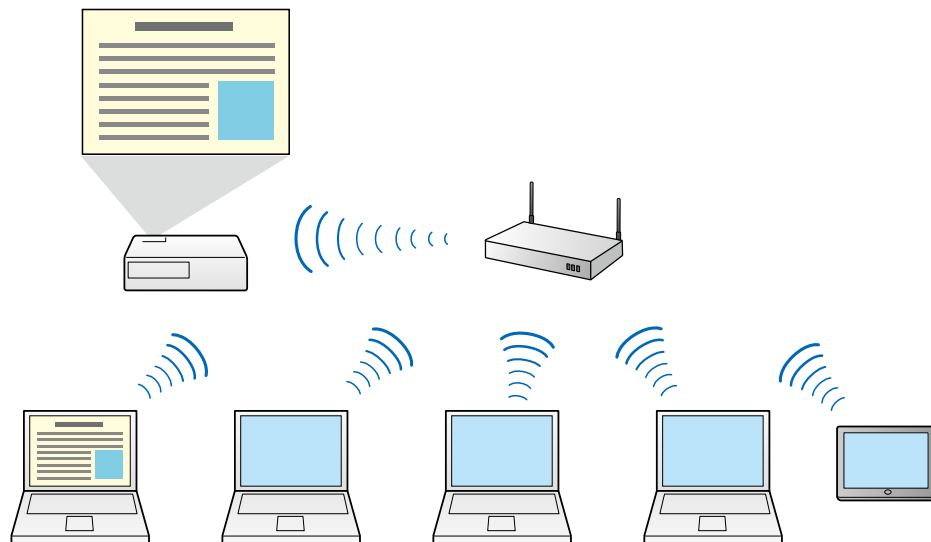

» Srodne poveznice

- "Spajanje na više projektor (zrcaljenje)" [str.42](#)
- "Načini povezivanja" [str.20](#)

Prikaz u četiri okna

Istodobno možete prikazati do četiri zaslona na zasebnim projiciranim oknima, što je praktično i korisno u poslovnim i edukacijskim okruženjima.

Primjerice, možete usporediti i analizirati podatke uz istodobnu projekciju zaslona s više uređaja. U edukacijskim okruženjima možete projicirati materijal iz lekcije na dijelu zaslona i odgovore učenika na drugom, omogućavajući tako učenicima bolje razumijevanje.

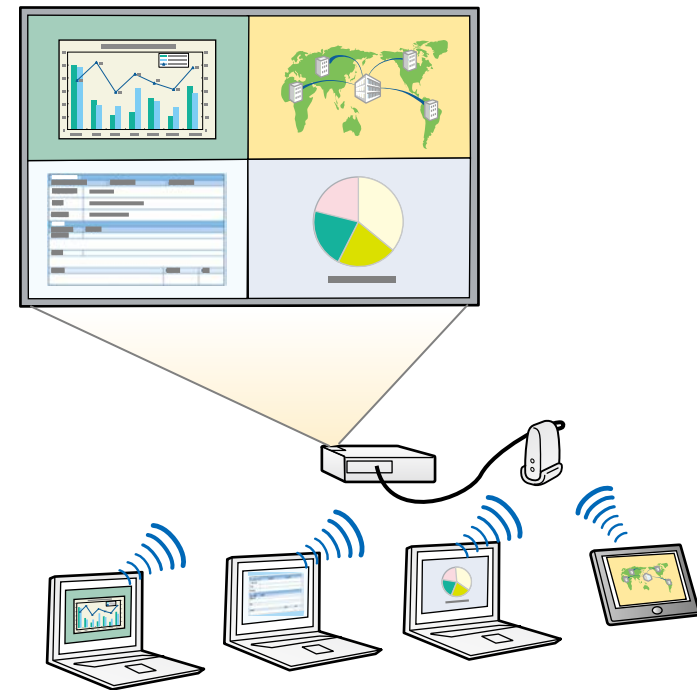

» Srodne poveznice

- "Promjena broja projiciranih okana" [str.34](#)

Promjena prezentacije i položaja projekcije

Pomoću softvera Epson iProjection lako možete promijeniti zaslon koji se projicira i položaj projekcije jednostavnim povlačenjem i otpuštanjem korisničkih imena na oknima zaslona za upravljanje projekcijom.

Projektor možete dijeliti s drugim korisnicima na istoj mreži bez potrebe za mijenjanje kabelske veze, omogućujući korisnicima izmjenično pružanje prezentacija.

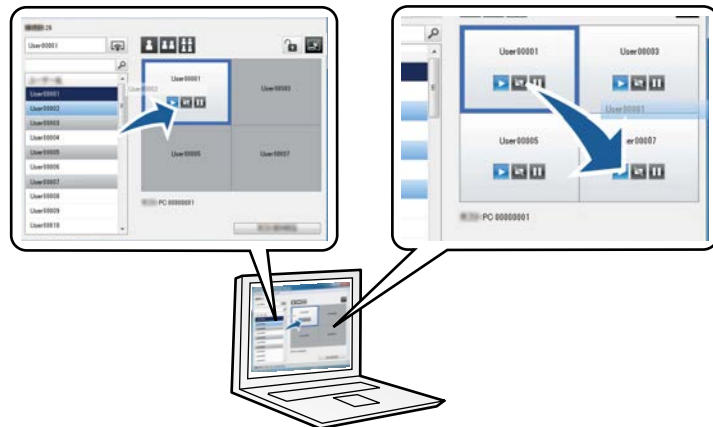

Zaslon za upravljanje projekcijom dostupan je samo na Standardna verzija softvera.

» Srodne poveznice

- "Izmjena prezentatora" [str.35](#)
- "Promjena položaja projiciranja" [str.36](#)

Funkcija moderatora

Kada koristite funkciju moderatora, samo jedna osoba se nalazi u ulozi moderatora i ona može upravljati projiciranim zaslonom. Ova funkcija je prikladna za sastanke na kojima je jedna osoba moderator, dok su drugi korisnici sudionici i moderator mora upravljati projiciranim zaslonom.

To također može biti korisno u učionicama kada moderator mora upravljati lekcijom bez prekidanja.



Ova funkcija dostupna je samo na podržanim modelima.

» Srodne poveznice

- "Promjena moderatora" [str.45](#)
- "Načini povezivanja" [str.20](#)

Dohvat zaslona i funkcija Prikaz sličica

Možete distribuirati slike trenutno projiciranog zaslona na uređaje sudionika. Sudionici zatim mogu dodavati bilješke na primljene slike koristeći softver za crtanje, koje moderator može pregledati kao minijature. Ova značajka prikladna je za okruženja u kojim moderator želi postaviti pitanja sudionicima, a zatim odabrati odgovore ili ideje za projiciranje.

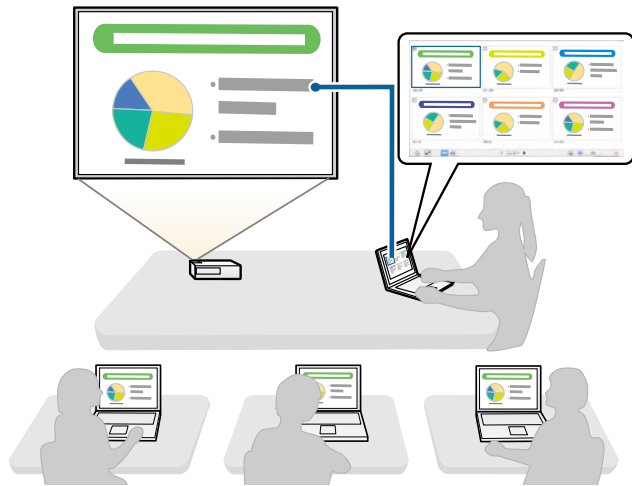

Ova funkcija dostupna je samo na podržanim modelima.

» Srodne poveznice

- "Distribucija projiciranog zaslona" [str.46](#)
- "Odabir zaslona sudionika za projiciranje koristeći minijature" [str.47](#)

Jednostavna mrežna projekcija korištenjem USB izbrisivog pogona (Samo Windows)

Možete koristiti komercijalno dostupan USB izbrisivi pogon kao USB ključ za prijenos mrežnih podataka projektoru na Windows računalo. Izrada USB ključa omogućava brzu projekciju slika s mrežnog projektoru.

Kad promijenite izlagača, možete prebacivati zaslon koji se projicira unošenjem USB ključa u računalo novog izlagača.

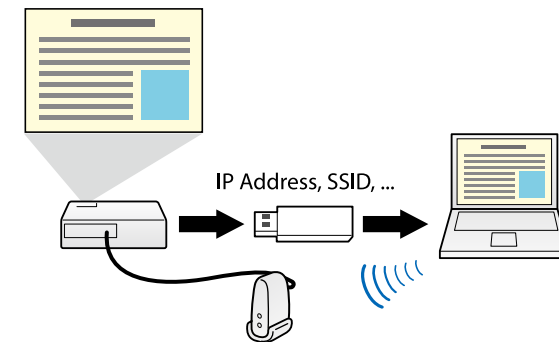

- Ova funkcija dostupna je samo na podržanim modelima. Pogledajte *Priručnik za uporabu projektoru za više pojedinosti*.
- Ne možete koristiti USB ključ kao bežični LAN modul projektoru.

» Srodne poveznice

- "Povezivanje s mrežnim projektorom korištenjem USB izbrisivog pogona (Samo Windows)" [str.40](#)

Prvo postavljanje softvera

Proučite ove upute prije povezivanja računala s projektorom preko mreže.

► Srodne poveznice

- "Instaliranje softvera" [str.12](#)
- "Odabir mrežnih postavki projektora" [str.15](#)

Nakon što Epson iProjection softver preuzmete s Epsonove internetske stranice instalirajte ga.



- Ako se jezik odabran za instalaciju razlikuje od jezika operacijskog sustava koji se koristi, zasloni se možda neće prikazivati ispravno.
- Ako je prijašnja inačica EasyMP Multi PC Projection već instalirana na računalu, najprije je deinstalirajte i zatim instalirajte Epson iProjection softver.

» Srodne poveznice

- "Potrebe sustava za Epson iProjection" [str.12](#)
- "Verzije softvera Epson iProjection" [str.13](#)
- "Instaliranje Epson iProjection softvera (Windows)" [str.13](#)
- "Instaliranje Epson iProjection softvera (Mac)" [str.13](#)
- "Dohvaćanje najnovije inačice softvera" [str.82](#)

Potrebe sustava za Epson iProjection

Vaše računalo mora ispunjavati sljedeće zahtjeve sustava za rad sa softverom Epson iProjection.

Zahtjev	Windows	Mac
Operacijski sustav	Windows 7 <ul style="list-style-type: none"> • Ultimate (32-bitni i 64-bitni) • Enterprise (32-bitni i 64-bitni) • Professional (32-bitni i 64-bitni) • Home Premium (32-bitni i 64-bitni) • Home Basic (32-bitni) • Program za pokretanje (32-bitni) 	OS X <ul style="list-style-type: none"> • 10.11.x (64-bitni)

Zahtjev	Windows	Mac
	Windows 8 <ul style="list-style-type: none"> • Windows 8 (32-bitni i 64-bitni) • Windows 8 Pro (32-bitni i 64-bitni) • Windows 8 Enterprise (32-bitni i 64-bitni) 	macOS <ul style="list-style-type: none"> • 10.12.x (64-bitni) • 10.13.x (64-bitni) • 10.14.x (64-bitni) • 10.15.x (64-bitni)
	Windows 8.1 <ul style="list-style-type: none"> • Windows 8.1 (32-bitni i 64-bitni) • Windows 8.1 Pro (32-bitni i 64-bitni) • Windows 8.1 Enterprise (32-bitni i 64-bitni) 	
	Windows 10 <ul style="list-style-type: none"> • Windows 10 Home (32-bitni i 64-bitni) • Windows 10 Pro (32-bitni i 64-bitni) • Windows 10 Enterprise (32-bitni i 64-bitni) 	
Procesor	Intel Core2Duo ili brži (Preporuča se Intel Core i3 ili brži)	Intel Core2Duo ili brži (Preporuča se Intel Core i5 ili brži)
Memorija	2GB ili više (preporučuje se 4GB ili više)	
Prostor na tvrdom disku	50 MB ili više	
Zaslon	Razlučivost između 800 × 600 (SVGA) i 1920 × 1200 (WUXGA) 16-bitne boje ili bolje (prikaz približno 32.000 boja)	



Rad nije zajamčen za Windows 7 bez instaliranih servisnih paketa.

» Srodne poveznice

- "Zahtjevi za prošireni zaslon (samo Windows 10)" [str.13](#)

Zahtjevi za prošireni zaslon (samo Windows 10)

Uporabom funkcije proširenog zaslona vašeg operacijskog sustava na zaslonu svojeg računala možete pregledavati drugi zaslon, a ne onaj koji projicirate na projektoru.

Ako želite koristiti funkciju proširenog zaslona, računalo mora zadovoljavati sljedeće zahtjeve sustava.

Zahtjev	Opis
Operacijski sustav	Windows 10, verzija 1803 ili novija
Procesor	4. generacija Intel Core i serije ili brži
Podržana razlučivost zaslona (za zaslon računala i projektor)	<ul style="list-style-type: none"> • 1920 × 1200 • 1920 × 1080 • 1280 × 800 • 1024 × 768



- Prilikom korištenja interaktivnih značajki projektora putem mreže, odaberite primarni i prošireni zaslon.
- Za korištenje interaktivnih značajki projektora putem mreže u ulozi proširenog zaslona provjerite jesu li ispunjeni sljedeći uvjeti:
 - Koristite Windows **Upravljačka ploča > Postavke za Tablet PC** za postavljanje olovke i zaslona za projiciranje
 - Odaberite istu razlučivost za primarni i prošireni zaslon

Verzije softvera Epson iProjection

Možete odabrati verziju softvera za instalaciju koja odgovara vašoj ulozi u okruženju projekcije.

• Standardna verzija

Možete koristiti sve funkcije softvera Epson iProjection.

Možete upravljati projiciranom slikom, kao i funkcijom moderatora.

• Verzija za sudionike

Na projektor se možete spojiti samo kao sudionik funkcije moderatora i ne možete upravljati projiciranim slikama.



Ako želite zamijeniti verzije, deinstalirajte i ponovno instalirajte ovaj softver.

Instaliranje Epson iProjection softvera (Windows)

Instaliranje Epson iProjection softvera na računalu.



- Potrebne su vam administratorske ovlasti da biste instalirali softver.
- Prije no što instalirate softver Epson iProjection potrebno je instalirati Microsoft .NET Framework 4.5.

- 1 Uključite računalo.
- 2 Zatvorite sve aplikacije koje rade.
- 3 Preuzmite softver s Epson web stranice.
- 4 Za instalaciju pratite upute na zaslonu.

Instaliranje Epson iProjection softvera (Mac)

Instaliranje Epson iProjection softvera na računalu.

- 1 Uključite računalo.
- 2 Zatvorite sve aplikacije koje rade.

- 3** Preuzmite softver s Epson web stranice.
- 4** Za instalaciju pratite upute na zaslonu.

Držite se ovih uputa pri odabiru načina za povezivanje računala i projektor i zatim podesite projektor.

» Srodne poveznice

- "Načini povezivanja za razna mrežna okruženja" [str.15](#)
- "Preporučeno bežično okruženje za Multi PC Projection" [str.16](#)
- "Podešavanje projektor za spajanje u Načinu rada Brzo povezivanje" [str.16](#)
- "Podešavanje projektor za spajanje u Način rada Napredno pov. (bežično)" [str.17](#)
- "Podešavanje projektor za spajanje u Način rada Napredno pov. (kabelom)" [str.18](#)

Načini povezivanja za razna mrežna okruženja

Možete odabrati način povezivanja koji odgovara mrežnom okruženju.

Provjerite kako je projektor spojen na mrežni sustav (bežično ili žičano) i komunikacijsku putanju od računala do projektor.

Ovisno o projektoru, neki načini povezivanja možda neće biti dostupni. Pogledajte *Priručnik za uporabu* projektor za više pojedinosti.

- Za spajanje projektor na računalo izravno koristeći bežičnu komunikaciju: Koristite **Način rada Brzo povezivanje**.



- Za spajanje projektor na računalo koristeći sustav bežične mreže: Koristite **Način rada Napredno pov.**

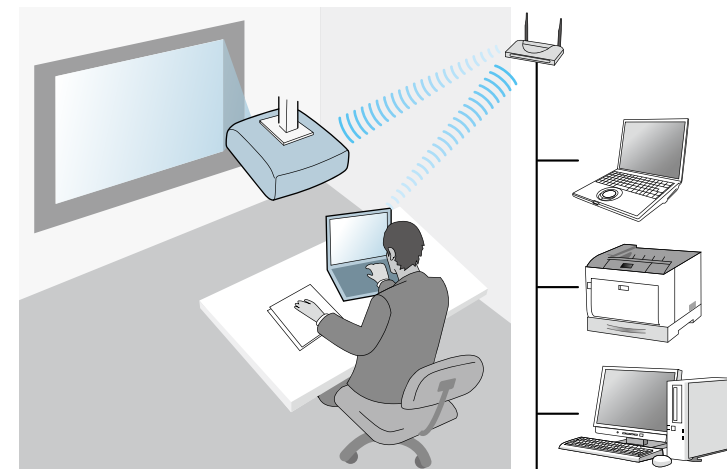

- Za spajanje projektor na računalo koristeći sustav žičane mreže: Koristite **Način rada Napredno pov.**

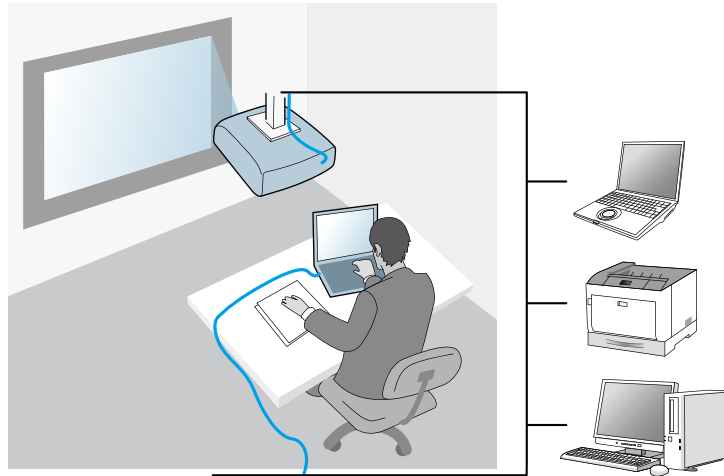

Preporučeno bežično okruženje za Multi PC Projection

Kad spojite više uređaja na projektor koristeći Način rada Brzo povezivanje, preporučamo ograničavanje broja uređaja do šest ili manje za održavanje performansi projekcije. Broj uređaja koji se mogu spojiti na projektor istovremeno razlikuje se ovisno o okruženju bežične komunikacije.

Kad spojite projektor na Bežični LAN i spojite više uređaja bežično koristeći Način rada Napredno pov., imajte na umu sljedeće preporuke.

- Postavite više pristupnih točaka tako da jedna od njih može spojiti do 10 ili 20 uređaja. Pogledajte priručnik za pristupne točke za više informacija o maksimalnom broju uređaja koji se mogu spojiti.
- Kad koristite više pristupnih točki, dodijelite različit kanal za svaku pristupnu točku i koristite različite pristupne točke za spajanje projektor i spajanje računala.
- Koristite kontroler za Bežični LAN ako je moguće, za poboljšavanje stabilnosti veze.

- Koristite pristupnu točku koja podržava 802.11n.

Kontaktirajte administratora mreže za pomoć u postavljanju bežičnog okruženja.



Ako projektor podržava Kabelsku LAN vezu, preporučamo korištenje Kableske LAN veze kad spojite više uređaja na projektor.

Podešavanje projektor za spajanje u Načinu rada Brzo povezivanje

Za izravno povezivanje računala s projektorom preko bežične komunikacije potrebno je odabrati mrežne postavke na računalu i projektoru.



Potrebne postavke razlikuju se ovisno o projektoru. Za upute pogledajte *Priručnik za uporabu projektor*.

- 1** Odaberite potrebne postavke za spajanje računala na Bežični LAN. Pogledajte dokumentaciju koju ste dobili s projektorom radi više detalja.
- 2** Prema potrebi ugradite jedinicu za bežični LAN u projektor. Za upute pogledajte *Priručnik za uporabu projektor*.
- 3** Uključite projektor.
- 4** Pritisnite gumb [Menu] na daljinskom upravljaču ili upravljačkoj ploči i odaberite izbornik **Mreža**.
- 5** Uključite podršku za Bežični LAN.

6 Odaberite jednu od tih postavki za izravno povezivanje projektor s računalom pomoću bežične komunikacije. Potrebne postavke razlikuju se ovisno o projektoru.

- Uključite postavku **Jednostavan AP**.
- Odaberite **Brzo** za **Način povezivanja**.

7 Prema potrebi odaberite druge postavke mreže. Za upute pogledajte *Priručnik za uporabu* projektor.

8 Odaberite postavke sigurnosti. Više informacija o odabiru pravilnih postavki saznajte od administratora vaše mreže.

9 Nakon završetka odabira postavki, spremite postavke i izađite iz izbornika.

» Srodne poveznice

- "Spajanje projektor i računala izravno koristeći bežičnu komunikaciju" [str.21](#)

Podešavanje projektor za spajanje u Način rada Napredno pov. (bežično)

Za povezivanje računala s projektorom preko bežičnog LAN trebate odabrati mrežne postavke na računalu i projektoru.



Potrebne postavke razlikuju se ovisno o projektoru. Za upute pogledajte *Priručnik za uporabu* projektor.

1 Obratite se administratoru mreže i zapišite postavke za pristupnu točku kao što su SSID i postavke sigurnosti.

2 Spojite računalo na mrežu.



Ako želite podesiti mrežnu vezu, ako je potrebno, proučite dokumentaciju koju ste dobili s računalom ili mrežnim adapterom.

3 Prema potrebi ugradite jedinicu za bežični LAN u projektor. Za upute pogledajte *Priručnik za uporabu* projektor.

4 Uključite projektor.

5 Pritisnite gumb [Menu] na daljinskom upravljaču ili upravljačkoj ploči i odaberite izbornik **Mreža**.

6 Uključite podršku za Bežični LAN.

7 Odaberite jednu od tih postavki za povezivanje projektor na bežični LAN. Potrebne postavke razlikuju se ovisno o projektoru.

- Isključite postavku **Jednostavan AP**.
- Odaberite **Napredno** za **Način povezivanja**.

8 Prema potrebi odaberite druge postavke mreže. Za upute pogledajte *Priručnik za uporabu* projektor.

9 Prema potrebi odaberite druge postavke sigurnosti mreže. Više informacija o odabiru pravilnih postavki saznajte od administratora vaše mreže.

10 Nakon završetka odabira postavki, spremite postavke i izađite iz izbornika.

» Srodne poveznice

- "Povezivanje s projektorom iz softvera preko mrežnog sustava" [str.24](#)

Podešavanje projektor za spajanje u Način rada Napredno pov. (kabelom)

Za povezivanje računala s projektorom preko kablenskog LAN-a trebate odabrati mrežne postavke na računalu i projektoru.

- 1** Obratite se administratoru mreže i provjerite je li DHCP dostupan u okviru trenutnog mrežnog okruženja.



Ako DHCP nije dostupan, zapišite vrijednosti koje su dostupne za vaš projektor.

- IP adresa
- Maska podmreže
- Adresa pristupnika

- 2** Spojite računalo na mrežu.



Ako želite podesiti mrežnu vezu, ako je potrebno, proučite dokumentaciju koju ste dobili s računalom ili mrežnim adapterom.

- 3** Spojite LAN kabel na projektor.
- 4** Uključite projektor.
- 5** Pritisnite gumb [Menu] na daljinskom upravljaču ili upravljačkoj ploči i odaberite izbornik **Mreža**.
- 6** Prema potrebi unesite postavke IP adrese za vašu kablensku LAN mrežu.
 - DHCP je dostupan: Postavite **DHCP** na **Uključeno**.
 - DHCP nije dostupan: namjestite **DHCP** na **Isklj.** pa prema potrebi unesite vrijednosti u polja IP adresa projektor, Maska podmreže i Adresa pristupnika.

- 7** Nakon završetka odabira postavki, spremite postavke i izađite iz izbornika.

» Srodne poveznice

- "Povezivanje s projektorom iz softvera preko mrežnog sustava" [str.24](#)

Povezivanje s projektorom i projekcija slika

Držite se ovih uputa za povezivanje računala i projektoru preko mreže i projekciju slika na zaslonu vašeg računala uz pomoć projektoru. Provjerite jeste li već podesili softver i odabrali način povezivanja za projektor.

» Srodne poveznice

- "Načini povezivanja" [str.20](#)
- "Odabir načina pretrage projektoru" [str.27](#)
- "Upravljanje projekcijom zaslona" [str.33](#)
- "Isključivanje" [str.37](#)
- "Instaliranje softvera" [str.12](#)
- "Odabir mrežnih postavki projektoru" [str.15](#)

Možete odabrati prikladni način za povezivanje računala i projektor preko mreže ovisno lllllo vrsti vašeg sastanka.

» Srodne poveznice

- "Načini povezivanja za razne vrste sastanaka" [str.20](#)
- "Spajanje projektor i računala izravno koristeći bežičnu komunikaciju" [str.21](#)
- "Povezivanje s projektorom iz softvera preko mrežnog sustava" [str.24](#)

Načini povezivanja za razne vrste sastanaka

Možete odabrati način povezivanja koji najbolje odgovara vrsti vašeg sastanka.

Odlučite o načinu na koji želite održati sastanak. Ovisno o odabranom načinu povezivanja, postupak za povezivanje se razlikuje.



Ovisno o projektoru, neki načini povezivanja možda neće biti dostupni. Pogledajte *Priručnik za uporabu* projektor za više pojedinosti.

- Svi korisnici mogu upravljati projiciranim zaslonom i postati prezentatori. (Održavanje rasprave i interakcija s drugim korisnicima u poslovnom okruženju.)

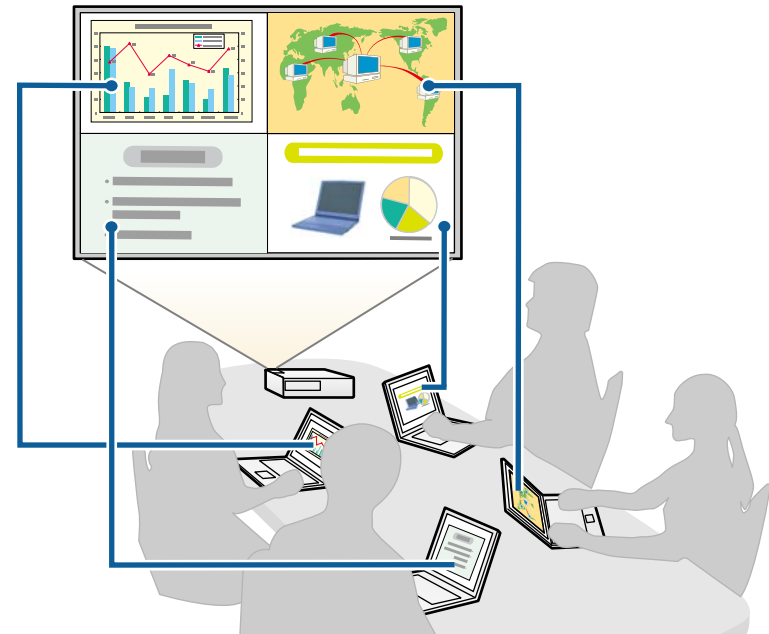

- Samo jedan korisnik je moderator i ima punu kontrolu nad sastankom uz pomoć funkcije moderatora. (Održavanje predavanja ili lekcije uz pomoć zaslona na računalima sudionika u edukacijskim okruženjima.)



Ako želite započeti sastanak uz pomoć funkcije moderatora, jedan korisnik mora spojiti projektor kao moderator, dok se drugi korisnici moraju spojiti na projektor kao sudionici.

» Srodne poveznice

- "Promjena moderatora" [str.45](#)
- "Povezivanje s projektorom iz softvera preko mrežnog sustava" [str.24](#)

Spajanje projektor i računala izravno koristeći bežičnu komunikaciju

Kada se projektor pripremi kao što je prikazano u nastavku, projektor i računalo možete spojiti izravno koristeći bežičnu komunikaciju za projiciranje zaslona računala.

- Uređaj za Bežični LAN instaliran je u projektor ili projektor ima ugrađene module za Bežični LAN.
- Odaberite jednu od tih postavki za izravno spajanje projektor na računalo pomoću bežične komunikacije. Potrebne postavke razlikuju se ovisno o projektoru.
 - Uključite postavku **Jednostavan AP**.
 - Odaberite **Brzo** za **Način povezivanja**.



- Kad koristite verziju softvera Verzija za sudionike, morate spojiti projektor i računalo preko mrežnog sustava.
- Kad spojite projektor i računalo izravno koristeći bežičnu komunikaciju, veza između računala i pristupne točke je odvojena.
- Pobrinite se da uključite funkciju bežične komunikacije računala.

1

Pritisnite gumb [LAN] ili gumb [Source Search] na daljinskom upravljaču radi zamjene ulaznog izvora na LAN.

Prikazat će se zaslon s podacima o mreži.

[LAN]

```
Naziv proj.      : EB*****
SSID            :
IP adresa      :
IP adresa ((ip)) :
Šifra          :
```

- 2** Pokrenite softver Epson iProjection.
- Windows 7: kliknite **Start**, odaberite **Programi** (ili **Svi programi**), **EPSON Projector**, **Epson iProjection** i zatim kliknite **Epson iProjection Ver.X.XX**.
 - Windows 8 i Windows 8.1: Idite na zaslom **Aplikacije** i odaberite **Epson iProjection Ver.X.XX**.
 - Windows 10: Odaberite **Start**, **EPSON Projector** i zatim odaberite **Epson iProjection**.
 - Mac: Dvapat kliknite **Epson iProjection** u mapi **Aplikacije**.



Također možete izraditi prečac i koristiti ga za pokretanje softvera Epson iProjection i za automatsko pretraživanje spremljenih projektor.

- 3** Odaberite **Način rada Brzo povezivanje**, a zatim kliknite **OK**.

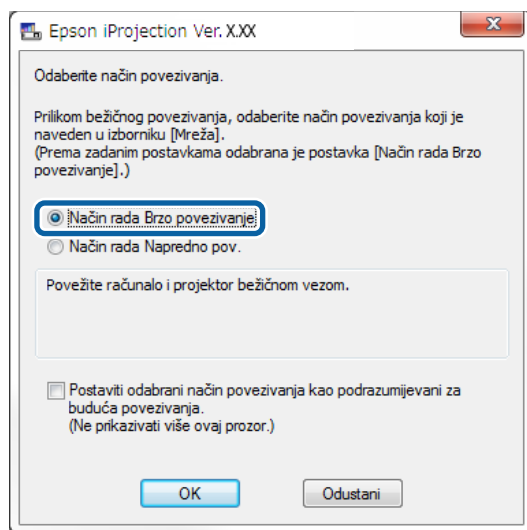

- 4** Tražite projektor na jedan od sljedećih načina.
- **Automatska pretraga:** Automatski traži projektor.

- **Profil:** Traži projektor na temelju prije spremljenog profila. Prikazuju se rezultati traženja projektor.

- 5** Na **Popis projektor** odaberite projektor na koji se želite spojiti i zatim odaberite jednu od sljedećih mogućnosti.

- Želite da svi korisnici mogu postati sudionici u funkciji moderatora: Pobrinite se da nije odabrano **Povežite se kao Glavno računalo ili onemogućite prekid veza**, a zatim kliknite **Pridruži se**.
- Vi ste korisnik moderator i ne želite da drugi korisnici mogu prekinuti prezentaciju moderatora: Odaberite **Povežite se kao Glavno računalo ili onemogućite prekid veza**, a zatim kliknite **Pridruži se**.

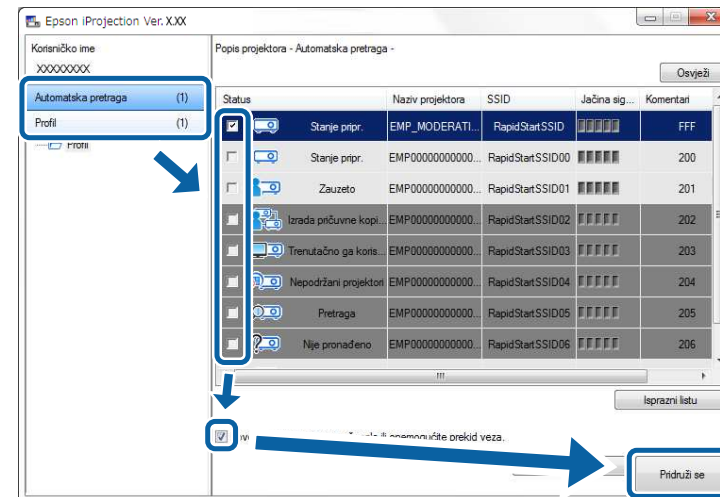

- Funkcija moderatora dostupna je samo za podržane modele i samo na Standardna verzija softvera.
- Kada se korisnik poveže kao moderator.

Ako je **Šifra projektor** postavljena na **Uključeno**, ili je **Lozinka za moderator** postavljena u postavkama projektor, prikazuje se zaslom za unos šifre.

- 6** Upišite ključnu riječ za projektor koja se prikazuje na zaslonu i zatim pritisnite **OK**.
- 7** Kad se prikaže sljedeći dijaloški okvir, unesite lozinku postavljenu na projektoru, a zatim kliknite **Spoji**.

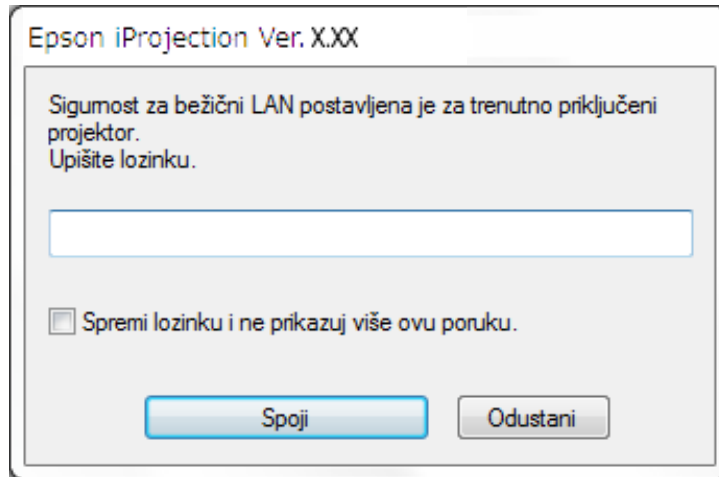



 Ako odaberete **Spremi lozinku i ne prikazuj više ovu poruku.**, SSID i lozinka projektor spremaju se na računalo i ovaj dijaloški okvir se ne prikazuje kod sljedećeg spajanja. Nije potrebno ponovno unositi lozinku.

Ako lozinka projektor nije promijenjena sa zadane, prikazat će se sljedeći dijaloški okvir. Promijenite lozinku u izborniku **Mreža** projektor.

Kad se veza uspostavi, projicira se zaslon računala i na njemu se prikazuje sljedeća alatna traka.



Zaslon računala za korisnika koji se prvi put povezuje projicira se u načinu prikaza na cijelom zaslonu. Korisnici koji se povežu kasnije svoj zaslon mogu projicirati klikom na gumb  u alatnoj traci ili mogu upravljati

projiciranim zaslonom na zaslonu za upravljanje projekcijom klikom na gumb  u alatnoj traci.



- Nakon uspostavljanja veze, ulazni izvor za projektor automatski se prebacuje na LAN izvor ako nema drugih signala na ulazu. Ako se ulazni izvor ne prebaci automatski na LAN izvor, pritisnite gumb [LAN] ili gumb [Source Search] na daljinskom upravljaču.
- Prikazana alatna traka može se razlikovati u ovisnosti o načinu povezivanja i inačici softvera.
- Kada koristite funkciju moderatora, samo moderator može upravljati projiciranim zaslonom.

» Srodne poveznice

- "Podešavanje projektor za spajanje u Načinu rada Brzo povezivanje" [str.16](#)
- "Isključivanje" [str.37](#)
- "Odabir načina pretrage projektor" [str.27](#)
- "Upravljanje projekcijom zaslona" [str.33](#)
- "Traženje mrežnih projektor uz pomoć prečaca" [str.39](#)

Povezivanje s projektorom iz softvera preko mrežnog sustava

Kada je projektor postavljen kako je prikazano u nastavku, projektor i računalo možete pomoću softvera Epson iProjection spojiti putem mreže.

- Jedinica za Bežični LAN je instalirana ako projektor nema ugrađene module za Bežični LAN (samo bežične mreže).
- Odaberite jednu od tih postavki za spajanje projektor na bežični LAN. Potrebne postavke razlikuju se ovisno o projektoru.
 - Isključite postavku **Jednostavan AP**.
 - Odaberite **Napredno** za **Način povezivanja**.
- LAN kabel spojen je na projektor (samo žične mreže).



Provjerite jeste li povezali računalo s mrežom.

- 1** Pritisnite gumb [LAN] ili gumb [Source Search] na daljinskom upravljaču radi zamjene ulaznog izvora na LAN.

Prikazat će se zaslon s podacima o mreži.

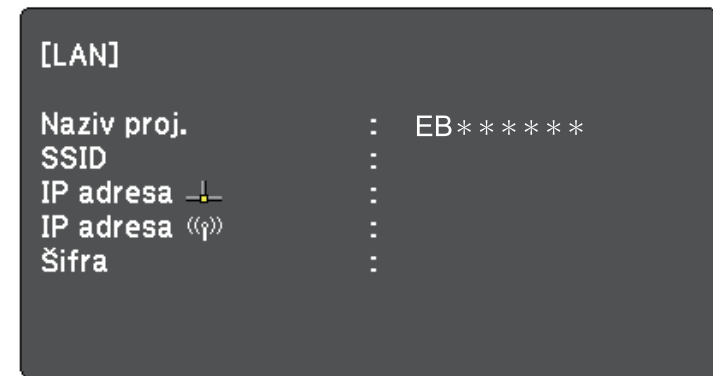

- 2** Pokrenite softver Epson iProjection.

- Windows 7: kliknite **Start**, odaberite **Programi** (ili **Svi programi**), **EPSON Projector**, **Epson iProjection** i zatim kliknite **Epson iProjection Ver.X.XX**.
- Windows 8 i Windows 8.1: Idite na zaslon **Aplikacije** i odaberite **Epson iProjection Ver.X.XX**.
- Windows 10: Odaberite **Start**, **EPSON Projector** i zatim odaberite **Epson iProjection**.
- Mac: Dvapat kliknite **Epson iProjection** u mapi **Aplikacije**.



Također možete izraditi prečac i koristiti ga za pokretanje softvera Epson iProjection i za automatsko pretraživanje spremljenih projektor.

3 Odaberite **Način rada Napredno pov.**, a zatim kliknite **OK**.

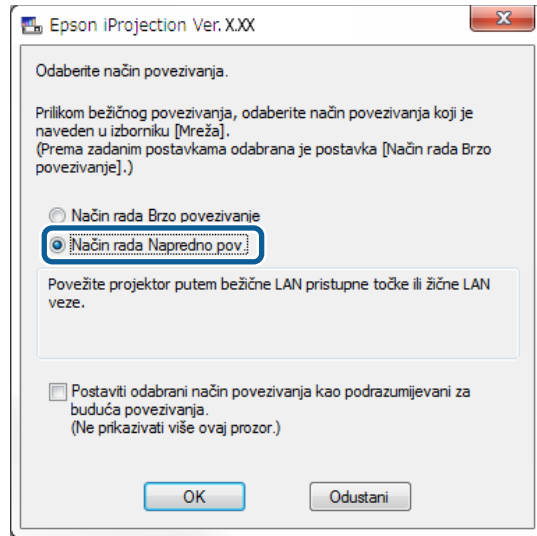

4 Tražite projektor na jedan od sljedećih načina.

- **Automatska pretraga:** Automatski traži projektor.
- **Ručna pretraga:** Traži projektore na temelju navedene IP adrese ili naziva projektora.
- **Profil:** Traži projektor na temelju prije spremljenog profila.

Prikazuju se rezultati traženja projektora.

5 Na **Popis projektora** odaberite projektor na koji se želite spojiti i zatim odaberite jednu od sljedećih mogućnosti.

- Želite da svi korisnici mogu postati sudionici u funkciji moderatora: Pobrinite se da nije odabrano **Povežite se kao Glavno računalo ili onemogućite prekid veza**, a zatim kliknite **Pridruži se**.
- Vi ste korisnik moderator i ne želite da drugi korisnici mogu prekinuti prezentaciju moderatora: Odaberite **Povežite se kao**

Glavno računalo ili onemogućite prekid veza, a zatim kliknite **Pridruži se**.

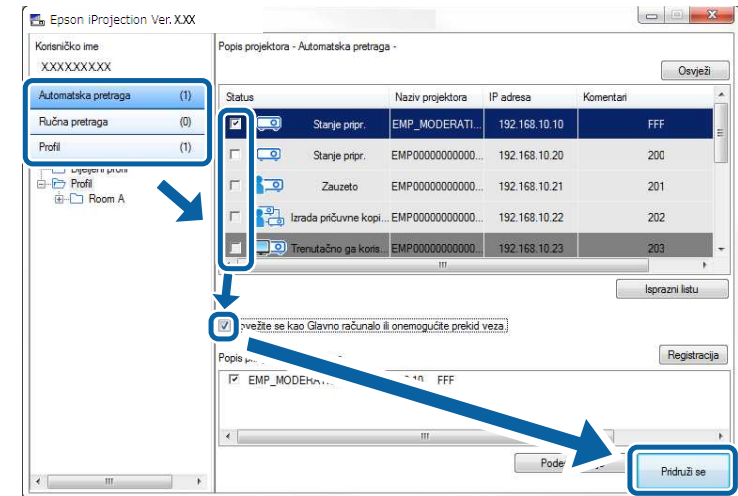

- Funkcija moderatora dostupna je samo za podržane modele i samo na Standardna verzija softvera.
- Kada se korisnik poveže kao moderator.



Ako je **Šifra projektora** postavljena na **Uključeno**, ili je **Lozinka za moderatora** postavljena u postavkama projektora, prikazuje se zaslon za unos šifre.

6 Upišite ključnu riječ za projektor koja se prikazuje na zaslonu i zatim pritisnite **U redu**.

Kad se veza uspostavi, projicira se zaslon računala i na njemu se prikazuje sljedeća alatna traka.



Zaslon računala za korisnika koji se prvi put povezuje projicira se u načinu prikaza na cijelom zaslonu. Korisnici koji se povežu kasnije svoj zaslon mogu

projicirati klikom na gumb  u alatnoj traci ili mogu upravljati projiciranim zaslonom na zaslonu za upravljanje projekcijom klikom na gumb  u alatnoj traci.



- Nakon uspostavljanja veze, ulazni izvor za projektor automatski se prebacuje na LAN izvor ako nema drugih signala na ulazu. Ako se ulazni izvor ne prebaci automatski na LAN izvor, pritisnite gumb [LAN] ili gumb [Source Search] na daljinskom upravljaču.
- Prikazana alatna traka može se razlikovati u ovisnosti o načinu povezivanja i inačici softvera.
- Kada koristite funkciju moderatora, samo moderator može upravljati projiciranim zaslonom.

» Srodne poveznice

- "Podešavanje projektor za spajanje u Način rada Napredno pov. (bežično)" [str.17](#)
- "Podešavanje projektor za spajanje u Način rada Napredno pov. (kabelom)" [str.18](#)
- "Isključivanje" [str.37](#)
- "Odabir načina pretrage projektor" [str.27](#)
- "Upravljanje projekcijom zaslona" [str.33](#)
- "Traženje mrežnih projektor uz pomoć prečaca" [str.39](#)

Možete odabrati prikladan način za traženje projektora ovisno o stanju i lokaciji projektora s kojim se želite povezati.

► Srodne poveznice

- "Načini pretrage" [str.27](#)
- "Automatsko traženje mrežnih projektora" [str.27](#)
- "Traženje mrežnih projektora navođenjem IP adrese ili naziva projektora" [str.28](#)
- "Traženje mrežnih projektora uz pomoć profila" [str.28](#)

Načini pretrage

Za traženje projektora na koji se želite spojiti možete koristiti jedan od sljedećih načina. Odaberite najbolji način u ovisnosti o vašem okruženju.

- Automatsko traženje mrežnih projektora
Dostupne projektore na mreži možete tražiti automatski.
Rezultati pretrage razlikuju se u ovisnosti o načinu povezivanja koji koristite.
 - Način rada Brzo povezivanje: Prikazuje se SSID za dostupne projektore.
 - Način rada Napredno pov.: Prikazuju se dostupni projektori na mreži.
Pretrage se izvode samo na istoj podmreži. Projektori u raznim podmrežama ne prikazuju se i rezultatima pretrage.
- Traženje mrežnih projektora navođenjem IP adrese ili naziva projektora
Ako se projektor na koji se želite spojiti ne nađe automatski, ciljani projektor možete tražiti navođenjem IP adrese ili naziva projektora. Određivanjem IP adrese također možete tražiti projektor na udaljenim lokacijama na drugoj podmreži.
- Traženje mrežnih projektora uz pomoć profila
Podatke o mrežnom projektoru možete spremi kao profil i zatim podesiti profil tako da traži isti projektor umjesto navođenja podatka o projektoru pri svakoj pretrazi. Stvaranjem skupine profila za svako mjesto na kojem je projektor postavljen i raspoređivanjem po mapama željeni se projektor može brzo pronaći.

Automatsko traženje mrežnih projektora

Dostupne projektore na mreži možete tražiti automatski i zatim projicirati slike jednostavnim odabirom projektora.

Kliknite **Automatska pretraga** na zaslonu za pretragu.

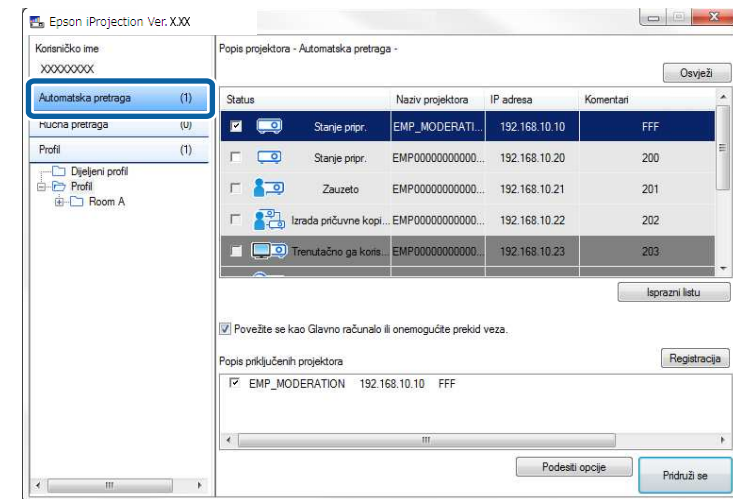

Prikazuju se rezultati pretrage.

Kad kliknete **Osvježi**, prikazuju se najnoviji podaci.

Ako ne možete naći ni jedan projektor, pokušajte jedan od sljedećih načina.

► Srodne poveznice

- "Načini pretrage" [str.27](#)
- "Traženje mrežnih projektora navođenjem IP adrese ili naziva projektora" [str.28](#)
- "Traženje mrežnih projektora uz pomoć profila" [str.28](#)

Traženje mrežnih projektora navođenjem IP adrese ili naziva projektora

Ako se projektor na koji se želite spojiti ne nađe automatski, ciljani projektor možete tražiti navođenjem IP adrese ili naziva projektora.



Ručna pretraga dostupna je samo u **Način rada Napredno pov.**

1 Kliknite **Ručna pretraga** na zaslonu za pretraživanje.

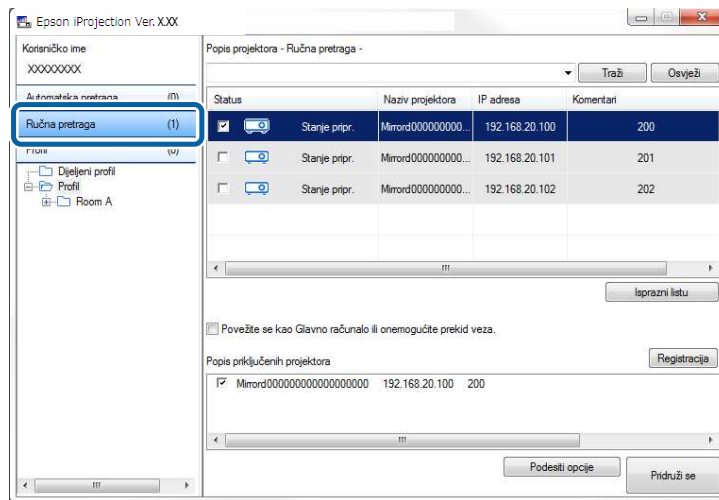

2 Unesite IP adresu ili naziv projektora za projektor na koji želite spojiti računalo i kliknite **Traži**.

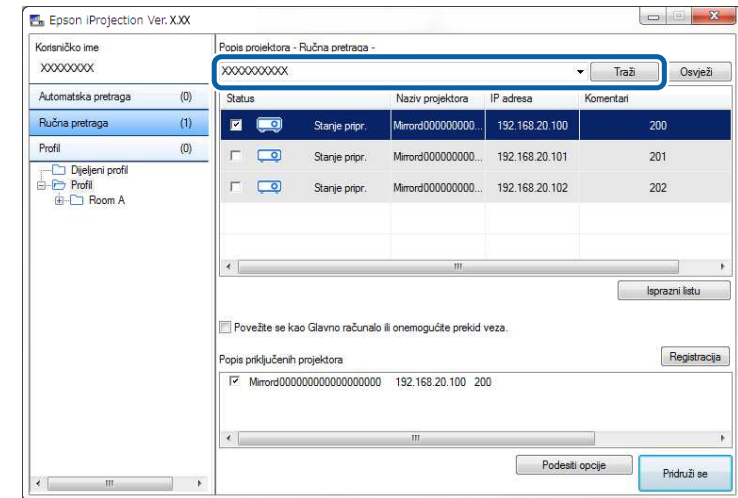

Prikazuju se rezultati pretrage.

Traženje mrežnih projektora uz pomoć profila

Podatke o mrežnom projektoru možete spremići kao profil i zatim tražiti isti projektor pomoću profila umjesto da svaki put navodite podatke o projektoru.

» Srodne poveznice

- "Profili za pretragu" [str.29](#)
- "Izvođenje pretrage profila" [str.29](#)
- "Registriranje profila" [str.29](#)
- "Izvoz profila" [str.31](#)
- "Uvoz profila" [str.31](#)
- "Dijeljenje profila preko mreže" [str.31](#)

Profili za pretragu

Možete spremiti podatke o mrežnom projektoru kao profil. Profil je datoteka koja sadrži sve podatke o projektoru, kao što su naziv projektora, IP adresa i SSID. Uz pomoć profila možete lako tražiti spremljene projektore umjesto davanja podataka o projektoru.

Registrirani profil možete izvesti radi arhiviranja i zatim ga uvesti lokalno radi lakog traženja projektora na drugom računalu. Izvedeni profil također možete dijeliti preko mreže, što drugim korisnicima omogućuje lako traženje projektora.

Izvođenje pretrage profila

Lako možete odrediti profil za pretragu spremljenih projektora umjesto davanja podataka i projektoru pri svakoj pretrazi.

1 Na zaslonu za pretragu kliknite **Profil**.

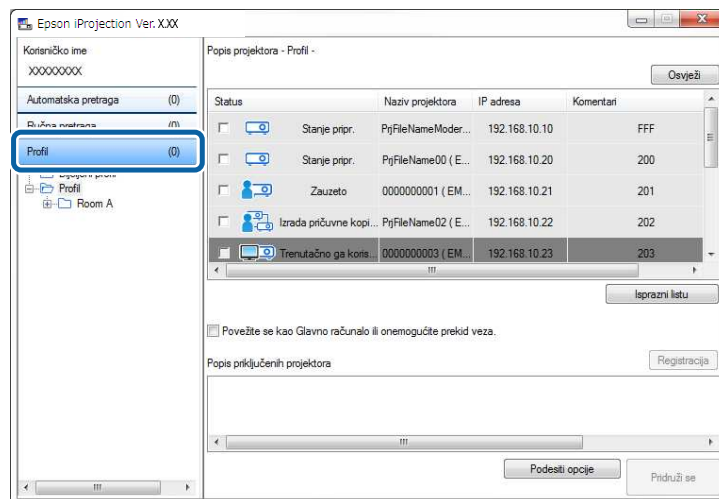

2 Na popisu profila dvaput kliknite mapu ili ikonu projektora za profil koji želite koristiti.

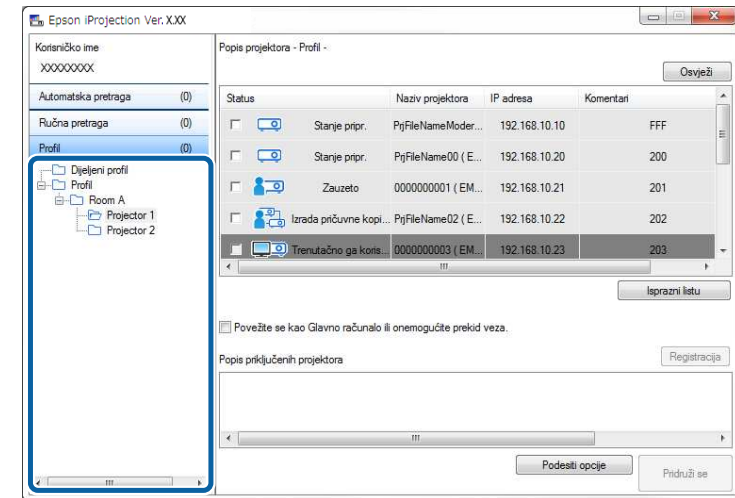

Prikazuju se rezultati pretrage.

» Srodne poveznice

- "Registriranje profila" [str.29](#)

Registriranje profila

Nakon pretrage projektora, podatke o projektoru možete spremiti kao profil uz pomoć imena koje možete kasnije lakše naći.



Profil ne možete registrirati u mapi **Dijeljeni profil** na zaslonu zapretragu.

1 Dok se projektori prikazuju na početnom zaslonu, izvedite jedan od sljedećih postupaka.

- Registracija projektora koji se prikazuju na **Popis priključenih projektora**: Kliknite **Registracija**.

- Registracija za specifični projektor: Kliknite desnom tipkom na projektor koji želite registrirati na **Popis projektora** i zatim kliknite **Dodaj stavku u profil**.
- Registracija svih projektora pronađenih pretraživanjem: Kliknite desnom tipkom jedan od projektora na **Popis projektora** i zatim kliknite **Dodaj sve u profil**.

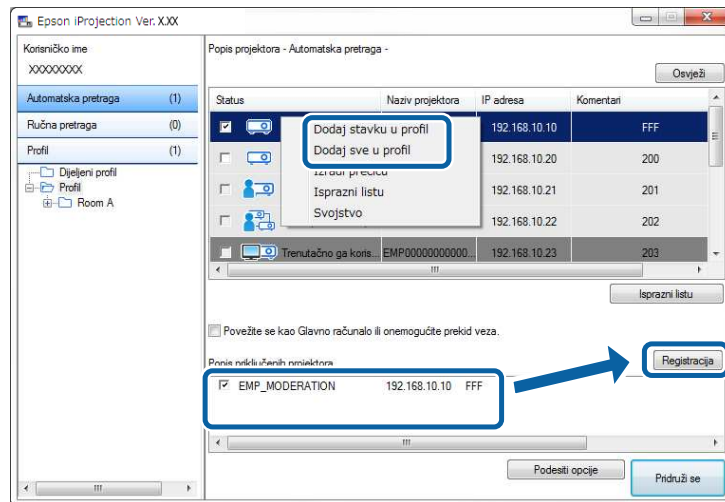

Prikazuje se zaslon Spremi.

- 2 Unesite **Naziv datoteke projektora** i odaberite ili stvorite mapu u koju želite spremiti profil, a potom kliknite **OK**.

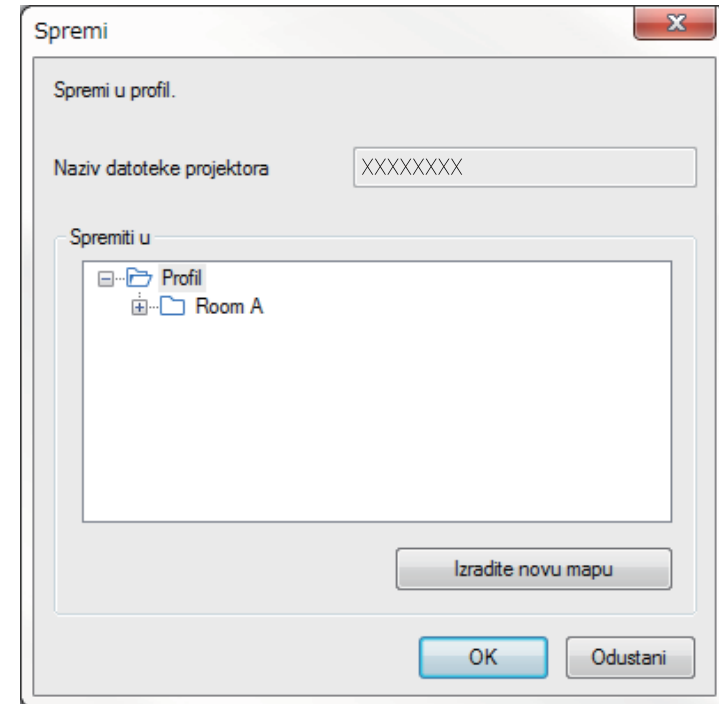

Profil je registriran i podaci o projektoru spremljeni su u profilu.



- Struktura mape može imati dubinu od šest slojeva.
- Kliknite **Izradite novu mapu** kada želite izraditi novu mapu.
- Ako želite registrirati projektor, povucite i ispustite projektor **Popis projektora** u mapu **Profil**.
- Profile i mape možete vući i ispuštati kako biste promijenili sastav mape.

Izvoz profila

Možete izvoziti profil i dijeliti ga s drugim korisnicima, što omogućuje laku pretragu projektora i pridruživanje mjestu sastanka.



Profile ne možete izvoziti u mapi **Dijeljeni profil** na zaslonu za pretragu.

- 1** Na zaslonu za pretragu desnom tipkom miša kliknite mapu u koja sadrži profil koji želite dijeliti u **Profil** i zatim kliknite **Izvesti**.
Prikazuje se zaslon Spremi kao.

- 2** Odaberite gdje želite spremiti profil (.mplist) i potom spremite profil **Spremi**.

Profil je izvezen.

» Srodne poveznice

- "Registriranje profila" [str.29](#)
- "Uvoz profila" [str.31](#)
- "Dijeljenje profila preko mreže" [str.31](#)

Uvoz profila

Lokalno možete uvoziti i izvoziti profil i upotrebljavati ga za laku pretragu projektora pridruživanje sastancima.



- Također možete uvesti profil (.plist) koji je izvezen uz pomoć programa EasyMP Network Projection.
- Profile možete uvoziti u mapi **Dijeljeni profil** na zaslonu za pretragu.
- Ne možete uvoditi profile izrađene u drugom Načinu povezivanja.

- 1** Na zaslonu za pretragu desnom tipkom miša kliknite mapu u koju želite uvesti profil u **Profil**, a potom kliknite **Uvesti**.
Prikazuje se zaslon Otvori.

- 2** Odaberite profil (.mplist) i potom kliknite **Otvori**.

Profile je uvezen lokalno.

» Srodne poveznice

- "Izvoz profila" [str.31](#)

Dijeljenje profila preko mreže

Izvezeni profil možete dijeliti s drugim korisnicima na mreži tako da se svaki promijenjeni podatak o projektoru lako ažurira. Dijeljeni profil automatski se očitava i ažurira nakon pokretanja softvera Epson iProjection.

- 1** Stavite profil (.mplist) na zajedničko mrežno mjesto kao što je poslužitelj.
- 2** Na zaslonu za pretragu kliknite **Podesiti opcije**.
Prikazuje se zaslon Podesiti opcije.
- 3** Kliknite karticu **Postavke korisnika**.
- 4** Upišite lokaciju mreže ili URL za dijeljeni profil (sadrži ime u profilu) u **Ime dijeljenog profila**.
 - Za poslužitelj s podacima (samo Windows): \\xxxxx\xxxxx.mplist

- Za web poslužitelj: <http://xxxxx/xxxxx.mplist>

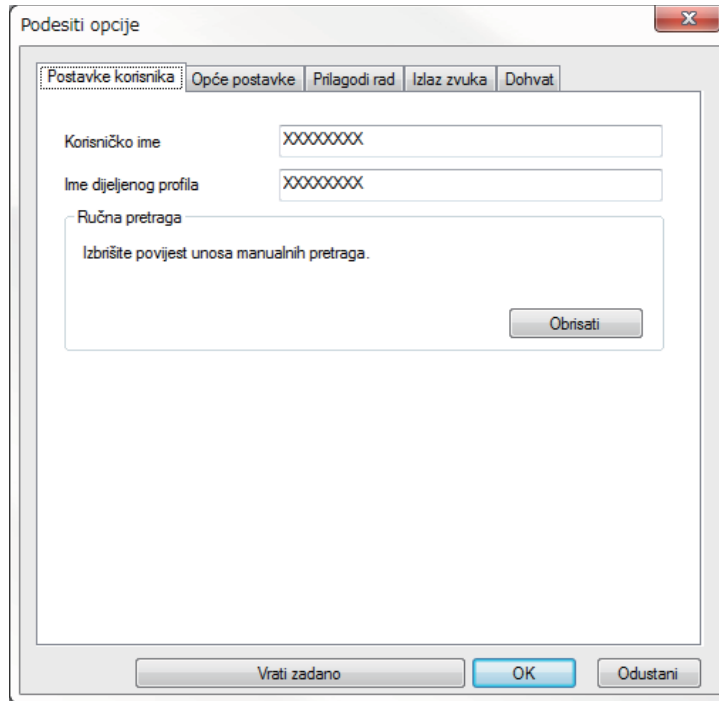

5 Kliknite OK.

Dijeljeni profil se očitava i zaslon Podesiti opcije se zatvara.



Dijeljeni profil samo je za čitanje i nije ga moguće uređivati u softveru Epson iProjection.

» Srodne poveznice



- "Izvoz profila" [str.31](#)

Držite se sljedećih uputa za upotrebu alatne trake i zaslon upravljanja projekcijom da biste upravljali projiciranim zaslonom.

» Srodne poveznice

- "Vrste zaslona za upravljanje projekcijom" [str.33](#)
- "Pokretanje stanja projiciranog zaslona" [str.33](#)
- "Promjena broja projiciranih okana" [str.34](#)
- "Izmjena prezentatora" [str.35](#)
- "Promjena položaja projiciranja" [str.36](#)

Vrste zaslona za upravljanje projekcijom

Možete odabrati vrstu zaslona za upravljanje projiciranim slikama koja najbolje odgovara vašim potrebama. Vrstu zaslona možete promijeniti klikom na gumb  u alatnoj traci ili gumb  na zaslonu za upravljanje projekcijom.



- Prikazana alatna traka i zaslon za upravljanje projekcijom mogu se razlikovati u ovisnosti o načinu povezivanja i inačici i ulozi softvera.
- Zaslon za upravljanje projekcijom dostupan je samo na Standardna verzija softvera.

- Uz pomoć alatne trake prikažite široku sliku projiciranog zaslona i izvodite postupke na projiciranoj slici.



- Zaslon za upravljanje projekcijom koristite za promjenu broja projiciranih okna, prezentatora ili položaja projekcije.

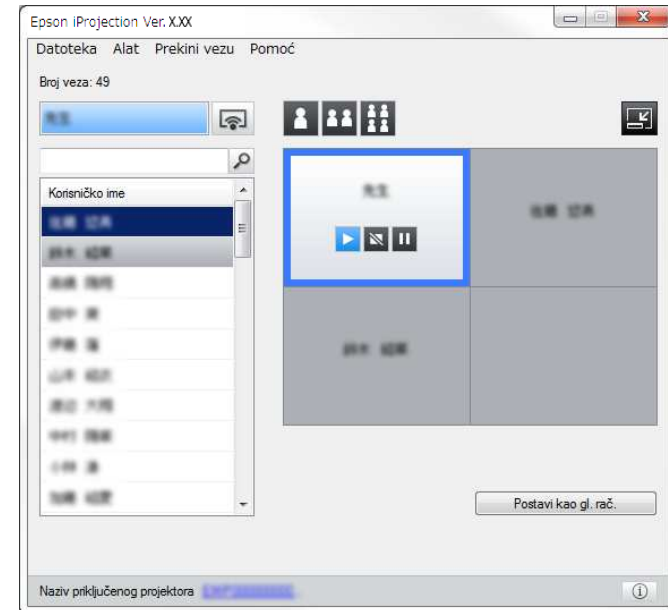

» Srodne poveznice

- "Alatna traka" [str.75](#)
- "Zaslon za upravljanje projekcijom" [str.76](#)

Pokretanje stanja projiciranog zaslona

Projiciranim zaslonom možete upravljati za vrijeme projekcije zaslona računala tako da pokrenete, zaustavite ili pauzirate projiciranu sliku.

Izvedite sljedeće radnje na alatnoj traci ili na zaslonu za upravljanje projekcijom.

- **Pokaži:** Kliknite gumb .

Zaslon računala projicira se takav kakav jest.

- **Zaustaviti:** Kliknite gumb .

Projicirana slika se zaustavlja. Kad je projekcija zaustavljena, prikazan je crni zaslon.

- **Pauza:** Kliknite gumb .

Projicirana slika se pauzira. Pauzirana slika se projicira, čak i ako radite izmjene na zaslonu računala.



- Ovi gumbi nisu dostupni za sudionike kada se koristi funkcija moderatora.
- Moderator također može upravljati projekcijom korisnika pomoću zaslona za upravljanje projekcijom, kad koristi funkciju moderatora.

» Srodne poveznice

- "Zaslon za upravljanje projekcijom" [str.76](#)

Promjena broja projiciranih okana

Projicirani zaslon možete podijeliti najviše na četiri okna. Promjenom broja okana možete projicirati zaslone s više uređaja istodobno ili jedan zaslon računala kao puni zaslon.



- Ova funkcija nije dostupna za sudionike kada se koristi funkcija moderatora.
- Također možete koristiti gumb  za projiciranje zaslona računala na cijelom zaslonu.

- 1** Kliknite gumb  u alatnoj traci.

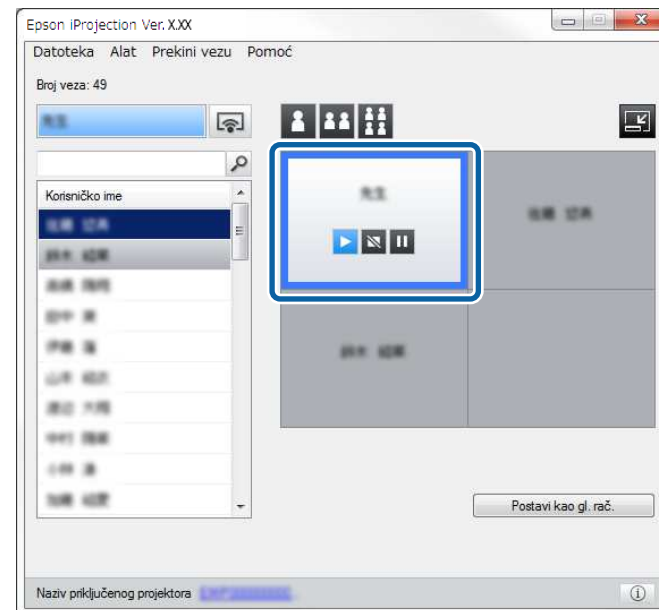

Prikazuje se zaslon za upravljanje projekcijom.

- 2** Kliknite okno korisnika koji će se projicirati u području za projiciranje.



Odabrano okno uokvireno je plavom bojom.

- 3** Provedite jednu od sljedećih radnji za promjenu broja dostupnih okana u području projekcije.

- Projiciranje jednog okna preko cijelog zaslona: Kliknite gumb .
- Podjela projiciranog zaslona na dva dijela i projiciranje odabranog okna te susjednog desnog ili lijevog okna: Kliknite gumb .
- Podjela projiciranog zaslona na četiri dijela i projiciranje sva četiri dijela: Kliknite gumb .

Broj okana mijenja se i boja pozadine za projicirana okna postaje bijela.



- Broj okana možete promijeniti i tako što ćete kliknuti desnom tipkom miša u području projiciranja. Desnom tipkom miša kliknite okno i potom odaberite broj ukupnih ploča.
- Ako u bijelom oknu nema korisnika, projicira se crni zaslon.
- Boja pozadine za okna koja se ne projiciraju je siva.

» Srodne poveznice

- "Zaslon za upravljanje projekcijom" [str.76](#)

Izmjena prezentatora

Prezentatora možete promijeniti odvlačenjem i ispuštanjem jednog od povezanih korisničkih imena na popisu u okno u području projiciranja.





Ova funkcija nije dostupna za sudionike kada se koristi funkcija moderatora.

1 Kliknite gumb  u alatnoj traci.

Prikazuje se zaslon za upravljanje projekcijom.

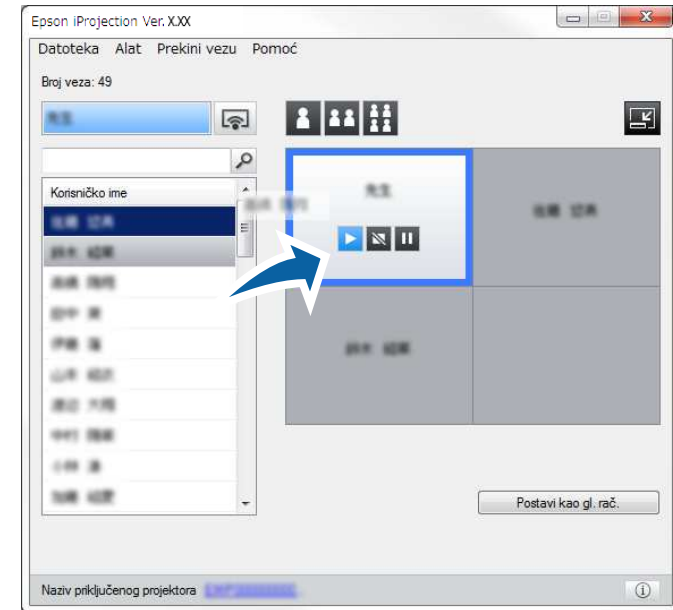
2 Odaberite korisnička imena na popisu korisnika i zatim odvuците i ispuštite korisničko ime na bijelo okno u području projiciranja.



- Moderator može provjeriti zaslone uređaja sudionika kao minijature i odabrati korisnika za projiciranje. Kliknite gumb  u alatnoj traci ili na upravljačkom zaslonu projekcije.
- Ako ne možete naći korisnika kojega želite projicirati na popisu korisnika, možete ih potražiti uz pomoć okvira za pretraživanje.
- Također možete kliknuti korisničko ime na popisu korisnika kako biste odabrali položaj projiciranja.
- Ako u bijelom oknu nema korisnika, projicira se crni zaslon.

Projicira se zaslon računala odabranog korisnika.

3 Da biste završili projiciranje, odvuците i ispuštite korisničko ime iz područja projiciranja na popis korisnika.



Projekciju odabranih korisnika također možete završiti desnim klikom okna u području projiciranja i zatim klikom na **Završi projekciju**.

Boja pozadine korisničkog imena na popisu korisnika je plava dok se zaslon projicira. Boja pozadine korisničkog imena je siva kada je korisnik u okviru, ali se njegov zaslon ne projicira.

» Srodne poveznice

- "Promjena položaja projiciranja" [str.36](#)
- "Odabir zaslona sudionika za projiciranje koristeći minijature" [str.47](#)

Promjena položaja projiciranja

Položaj projiciranja možete promijeniti odvlačenjem i ispuštanjem korisničkog imena s jednog položaja u području projekcije na drugi.



Ova funkcija nije dostupna za sudionike kada se koristi funkcija moderatora.

1

Kliknite gumb  u alatnoj traci.

Prikazuje se zaslon za upravljanje projekcijom.



2

Odaberite korisnika u području projekcije i zatim odvuците i ispustite korisničko ime na drugi položaj.



Položaj projiciranja je promijenjen.



Kada se odabere gumb  ili , možete odvući i ispustiti korisničko ime u sivom oknu u bijelo okno za promjenu slike koja se projicira. Ako odvučete i ispustite korisničko ime iz bijelog okna u sivo okno, slika za tog korisnika neće se projicirati.

» Srodne poveznice

- "Promjena broja projiciranih okana" [str.34](#)

Kada završite projekciju, možete odspojiti jedno računalo ili sve uređaje od projektora.

1 Izvršite jedan od sljedećih postupaka.

- Odvojite računalo i projektore: Kliknite gumb **Napusti** na alatnoj traci.

Veza između vašeg računala i projektora završava.



- Kada ste moderator, gumb **Prekini sve veze** prikazuje se na alatnoj traci umjesto ovog gumba.
- Vezu također možete prekinuti i ako kliknete **Napusti** u izborniku **Prekini vezu** na zaslonu za upravljanje projekcijom.
- Moderator može koristeći funkcije moderatora odvojiti druge sudionike desnim klikom na odabranog korisnika na popisu i zatim klikom na **Napusti** na zaslonu za upravljanje projekcijom.
- Kada moderator napusti sastanak, funkcija moderatora se isključuje.

- Odvoji sve uređaje s projektora: Kliknite gumb  alatnoj traci i zatim kliknite **Prekini sve veze** u izborniku **Prekini vezu** na zaslonu za upravljanje projekcijom.

Veza između svih uređaja i projektora sudionika koji sudjeluju na sastanku se prekida.

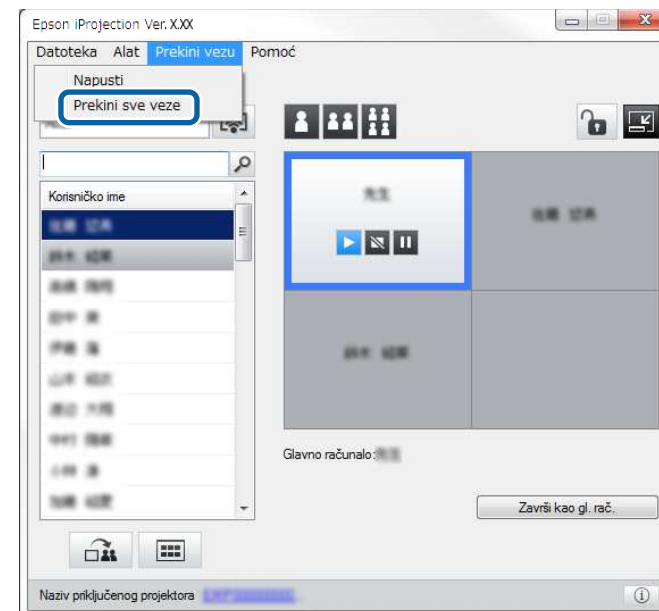

Ova funkcija nije dostupna za sudionike kada se koristi funkcija moderatora.

Prikazuje se zaslon za potvrdu.

2 Kliknite **Da**.

Bit ćete vraćeni na zaslon za pretragu.

Upotreba dodatnih funkcija

Slijedite ove upute za korištenje funkcija softvera Epson iProjection koje mogu biti korisne tijekom sastanka.

► Srodne poveznice

- "Traženje mrežnih projektorâ uz pomoć prečaca" [str.39](#)
- "Povezivanje s mrežnim projektorom korištenjem USB izbrisivog pogona (Samo Windows)" [str.40](#)
- "Spajanje na više projektorâ (zrcaljenje)" [str.42](#)
- "Slanje zvuka iz projektorâ" [str.43](#)
- "Projiciranje vašeg zaslona" [str.44](#)
- "Promjena moderatorâ" [str.45](#)
- "Distribucija projiciranog zaslona" [str.46](#)
- "Odabir zaslona sudionika za projiciranje koristeći minijature" [str.47](#)
- "Skrivanje zaslona za upravljanje projekcijom" [str.48](#)
- "Zabrana radnji sudionika" [str.49](#)
- "Upravljanje širinom opsega veze" [str.50](#)
- "Načini povezivanja" [str.20](#)
- "Odabir načina pretrage projektorâ" [str.27](#)

Podatke o mrežnom projektoru možete spremiti kao prečac i zatim ga dvaput kliknuti radi pokretanja softvera Epson iProjection. Na taj način moći ćete lako tražiti iste projektore umjesto da svaki put upisujete podatke o projektoru.

» Srodne poveznice

- "Stvaranje prečaca" [str.39](#)

Stvaranje prečaca

Nakon pretrage projektoru, podatke o projektoru možete spremiti kao prečac koji možete koristiti kasnije. Prečac sadrži sve podatke o projektoru, kao što su naziv projektoru i IP adresa. Stvaranjem prečaca mape možete spremiti podatke o više projektoru sadržanih u mapi.

- 1** Na zaslonu pretrage, desnom tipkom miša kliknite projektor ili mapu na **Profil** ili **Popis projektoru** i zatim kliknite **Izradi prečicu**.

Prikazuje se zaslon Spremi kao.

- 2** Odaberite gdje želite spremiti prečac (.pme) i zatim kliknite **Spremi**.

Prečac je izrađen i podaci o projektoru su u njemu spremljeni.



- Dvostrukim klikom na prečac (.pme) možete pokrenuti softver Epson iProjection u istom načinu rada u kojem ste izradili prečac.
- Kad koristite Klijentsko izdanje softvera, koristite datoteku prečice izrađenu u **Način rada Napredno pov**.
- Također možete odabrati projektor ili mapu u **Profil** ili **Popis projektoru** i zatim ga povucite i ispustite na položaj na kojem želite stvoriti prečac.

Možete koristiti komercijalno dostupan USB izbrisivi pogon kao USB ključ za prijenos mrežnih podataka projektora na Windows računalo. Izrada USB ključa omogućava brzu projekciju slika s mrežnog projektora.

» Srodne poveznice

- "Izrađivanje USB ključa na USB izbrisivom pogonu (Samo Windows)" [str.40](#)
- "Korištenje USB ključa za povezivanje s Windows računalom" [str.40](#)

Izrađivanje USB ključa na USB izbrisivom pogonu (Samo Windows)

Možete izraditi USB ključ na komercijalno dostupnom USB izbrisivom pogonu i koristiti ga za bežično spajanje na projektor.



Pri izrađivanju USB ključa, pobrinite se da koristite USB izbrisivi pogon koji je sukladan sljedećim uvjetima.

- Formatirano na FAT
- Bez sigurnosnih funkcija

Preporučamo brisanje svih datoteka na pogonu prije izrađivanja USB ključa.

1 Pokreni **Alat za postavu USB ključa**.

- Windows 7: kliknite **Start**, odaberite **Programi** (ili **Svi programi**), **EPSON Projector**, **Epson iProjection**, **Alat** i zatim kliknite **Alat za postavu USB ključa**.
- Windows 8 i Windows 8.1: Idite na zaslone **Aplikacije** i odaberite **Alat za postavu USB ključa**.
- Windows 10: Odaberite **Start**, odaberite **EPSON Projector**, **Epson iProjection**, **Alat** i zatim odaberite **Alat za postavu USB ključa**.

2 Odaberite vrstu aplikacije koja se pokreće kad umetnete USB ključ u računalo.

3 Umetnite prazan USB izbrisivi pogon izravno u USB priključak računala.

4 Pratite upute na zaslonu za izrađivanje USB ključa.

Započinje izrađivanje USB ključa i softver zapisuje datoteku na USB izbrisivi pogon.

Oprez

Ne uklanjajte USB izbrisivi pogon iz računala tijekom izrađivanja USB ključa. Ako uklonite pogon, USB ključ se možda neće pravilno izraditi. Ako izrađivanje USB ključa ne uspije, ponovno izradite USB ključ.



Ako je na računalo spojeno više USB izbrisivog pogona, slijedite upute na zaslonu za točno određivanje pogona na kojem želite izraditi USB ključ.

5 Odaberite **Sigurno uklanjanje hardvera** u Windows programskoj traci i zatim uklonite USB izbrisivi pogon.

Sada možete koristiti USB izbrisivi pogon kao USB ključ.

» Srodne poveznice

- "Verzije softvera Epson iProjection" [str.13](#)

Korištenje USB ključa za povezivanje s Windows računalom

Nakon stvaranja USB ključa možete brzo projicirati slike s mrežnog projektora. Ako ste prethodno koristili USB ključ, jednostavno možete koristiti mrežni projektor priključivanjem USB ključa na računalo.

1 Pobrinite se da projektor koristi jednu od sljedećih mrežnih veza:

- Bežični LAN modul instaliran je ili ugrađen u projektor.
- Ožičeni LAN kabel priključen je u projektor.

2 Uključite projektor.

3 Pritisnite gumb [LAN] ili gumb [Source Search] na daljinskom upravljaču radi zamjene ulaznog izvora na LAN.

Prikazat će se zaslonski prikaz s podacima o mreži.

4 Provjerite jesu li prikazani SSID i IP adresa.

5 Umetnite USB ključ u USB priključak vrste A na projektoru.



Položaj USB priključka vrste A ovisi o projektoru. Pogledajte *Priručnik za uporabu* projektor za više pojedinosti.

Vidjet ćete projiciranu poruku da je dovršeno ažuriranje podataka o mreži.

6 Uklonite USB ključ.

7 Umetnite USB ključ u USB priključak na računalo.

8 Slijedite upute na zaslonu za instalaciju softvera Epson iProjection.



- Ako se prikaže poruka Windows vatrozida, kliknite **Da** kako biste onemogućili vatrozid.
- Potrebne su vam administratorske ovlasti da biste instalirali softver.
- Ako se instalacija ne pokrene automatski, dvaput kliknite MPPLaunch.exe na USB ključu.

Nakon nekoliko minuta, projektor će prikazati sliku s računala.



Ako želite promijeniti prezentaciju na računalo, kliknite gumb  na alatnoj traci.

9 Kad završite s bežičnom projekcijom, odaberite **Sigurno uklanjanje hardvera** u Windows programskoj traci i zatim uklonite USB ključ iz računala.



- USB ključ možete dijeliti s drugim korisnicima bez prekida veze s računalom. Da biste to postigli, poništite odabir **Izadi iz aplikacije za vrijeme uklanjanja USB ključa** u potvrdnom okviru na zaslonu **Podesiti opcije** u softveru Epson iProjection.
- Možda ćete morati ponovno pokrenuti računalo da bi se reaktivirana bežična LAN veza.

Pod zrcaljenjem se podrazumijeva spajanje na više projektor i projiciranje iste slike. Zrcaljenje možete provesti s najviše četiri projektor.

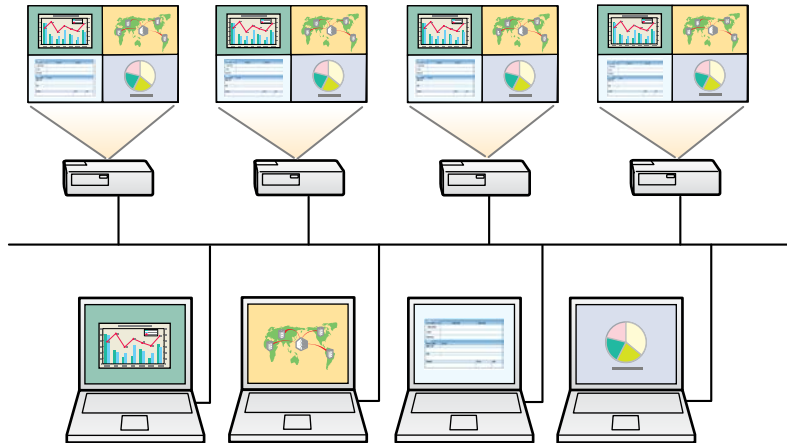

- Zrcaljenje je dostupno samo u **Način rada Napredno pov.**
- Za najbolje rezultate preporučamo da spojite projektor na Kabelski LAN, za izvođenje zrcaljenja.

Na zaslonu za pretragu odaberite najviše četiri projektor na koje se želite spojiti i zatim kliknite **Pridruži se**.

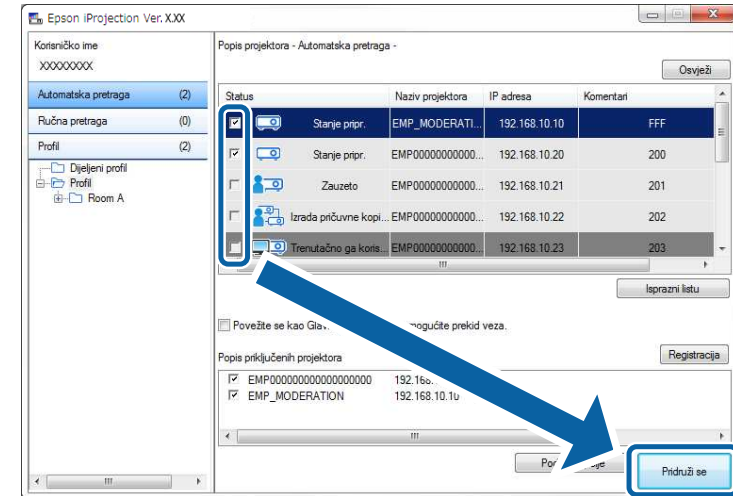

Oblikuje se zrcalna grupa projektor i ista slika projicira se na više projektor.



- Kada odaberete jedan projektor iz zrcalne skupine projektor, svi projektori te grupe će biti odabrani.
- Kada su drugi korisnici već spojeni na projektor u zrcalnoj skupini, možete samo odabrati drugi projektor u istoj zrcalnoj grupi. Ne možete odabrati projektor koji nije u zrcalnoj grupi.

Zvuk se može prenositi iz projektor samo kada je spojeno jedno računalo na jedan projektor i kada projekciju izvodite u načinu rada s punim zaslonom.

- 1** Na zaslonu za pretragu kliknite **Podesiti opcije**.
Prikazuje se zaslon Podesiti opcije.
- 2** Kliknite karticu **Izlaz zvuka**.
- 3** Odaberite **Preusmjeri zvuk iz projektor** i zatim kliknite **OK**.

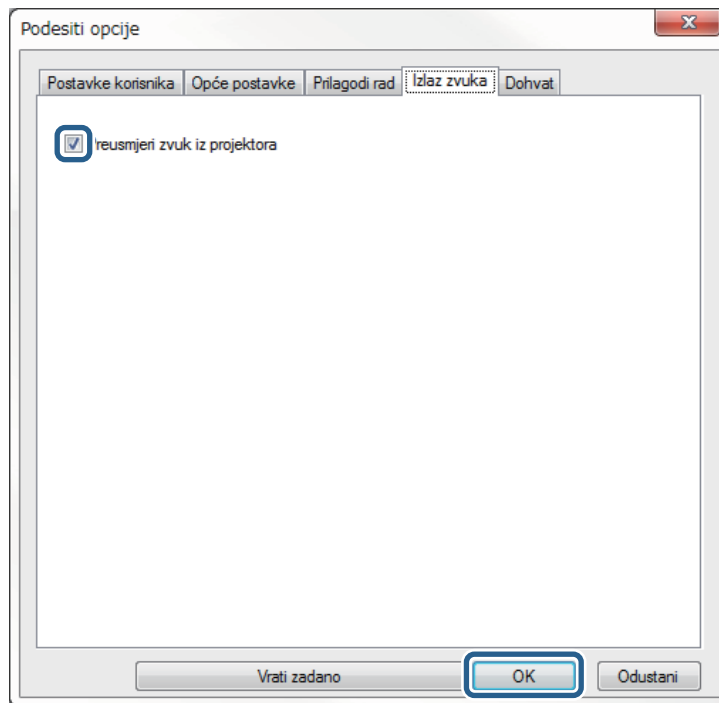

Zatvara se zaslon Podesiti opcije.

» Srodne poveznice

- "Projiciranje vašeg zaslona" [str.44](#)
- "Upravljanje širinom opsega veze" [str.50](#)



Ako odaberete 256 kb/s ili 512 kb/s kao **Koristi propusnost** u kartici **Prilagodi rad**, nije moguće pružiti izlaz zvuka s projektor i ne može se odabrati ova postavka.

Možete projicirati zaslon računala na cijelom zaslonu bez projiciranja bilo kojeg drugog korisničkog zaslona.

- 1** Na zaslonu za pretragu odaberite projektor na koji se želite spojiti i zatim kliknite **Pridruži se**.

Prikazuje se alatna traka.

- 2** Kliknite gumb .



- Također možete koristiti gumb  na zaslonu za upravljanje projekcijom.
- Ovaj gumb nije dostupan za sudionike kada se koristi funkcija moderatora.

Zaslon računala projicira se na cijelom zaslonu.

Kada koristite funkciju moderatora, možete promijeniti moderatora kada drugi korisnik želi preuzeti upravljanje projiciranim zaslonom.



Funkcija moderatora dostupna je samo na Standardna verzija softvera.

- 1 Na zaslonu za pretragu odaberite projektor za spajanje, odaberite **Povežite se kao Glavno računalo ili onemogućite prekid veza.** i zatim kliknite **Pridruži se.**

Uključuje se funkcija moderatora i prikazuje se alatna traka.

- 2 Kliknite gumb  u alatnoj traci. Prikazuje se zaslon za upravljanje projekcijom.

- 3 Kliknite gumb **Završi kao gl. rač.** na zaslonu moderatora.

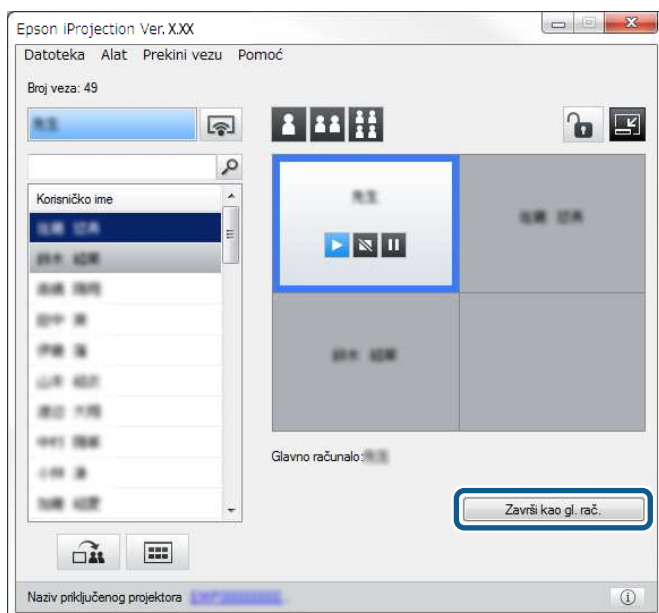

Prikazuje se zaslon za potvrdu.

- 4 Kliknite **Da.** Funkcija moderatora se isključuje.

- 5 Kliknite gumb **Postavi kao gl. rač.** na zaslonu za upravljanje projekcijom na računalu drugo korisnika.

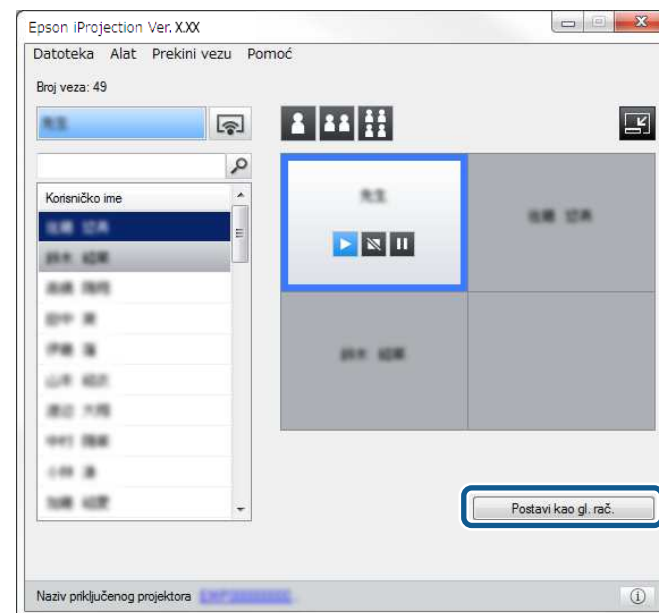

Prikazuje se zaslon za potvrdu.

- 6 Kliknite **Da.**

Funkcija moderatora ponovno se uključuje i novi moderator može upravljati projiciranim zaslonom.

» Srodne poveznice

- "Načini povezivanja za razne vrste sastanaka" [str.20](#)

Moderator može distribuirati slike trenutno projiciranog zaslona na uređaje sudionika.

- 1** Kliknite gumb  u alatnoj traci ili na upravljačkom zaslonu projekcije.



Također se može isporučiti prazan zaslon. Kliknite gumb  na alatnoj traci i zatim kliknite **Dohvat praznog zaslona** na izborniku **Alat**.

Prikazat će se zaslon za potvrdu.

- 2** Kliknite **Pokreni**.

Gumb  i gumb  prikazuju se na zaslonu računala.

- 3** Kliknite gumb .

Kad distribucija zaslona uspije, moderator vidi poruku o dovršetku i distribuirana slika automatski se prikazuje u Vieweru na uređaju sudionika.

» Srodne poveznice

- "Zaslon preglednika" [str.80](#)





Moderator može provjeriti zaslone uređaja sudionika kao minijature i odabrati korisnika za projiciranje.

1 Kliknite gumb  u alatnoj traci ili na upravljačkom zaslonu projekcije.

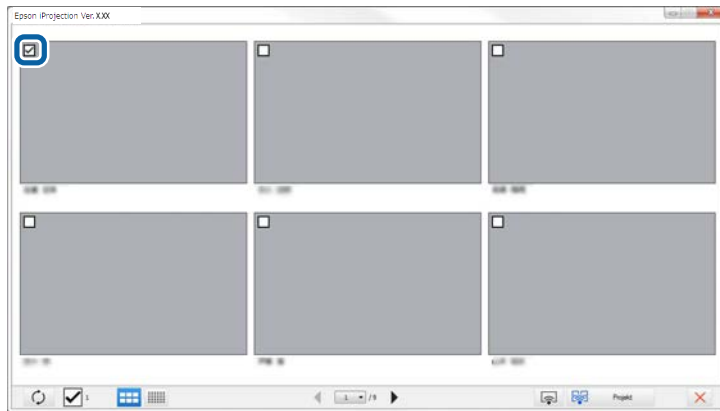
Prikazuje se zaslon s minijaturama.

2 Odaberite do 12 minijatura koje želite projicirati.





- Za ažuriranje na najnovije minijature kliknite gumb .
- Za brisanje svih odabira kliknite . Ako ponovno ovo kliknete, prethodno odabrane minijature ponovno se odabiru.
- Za prebacivanje veličine i broja minijatura prikazanih na jednoj stranici kliknite gumb  ili .

3 Kliknite gumb .



Ako odaberete više od 5 minijatura, pojavljuje se zaslon za odabir minijatura. Nakon odabira do 4 minijature morate ponovno

kliknuti gumb .

Odabrane minijature su zaštićene. Kliknite gumb  za zatvaranje zaslona minijatura i povratak na alatnu traku ili zaslon za upravljanje projekcijom.

Zaslon za upravljanje projekcijom možete sakriti od drugih korisnika za vrijeme projiciranja zaslona računala. To vam omogućuje promjenu potrebnih postavki bez projiciranja postupka. Projicirana slika koja se trenutno prikazuje automatski se pauzira kada promijenite alatnu traku na zaslon za upravljanje projekcijom. Zaslon računala projicirat će se ponovo kada se vratite na alatnu traku.



Ovlla funkcija dostupna je samo za moderatora kada koristi funkciju moderatora.

1 Na zaslonu za pretragu kliknite **Podesiti opcije**.
Prikazuje se zaslon Podesiti opcije.

2 Kliknite karticu **Opće postavke**.

3 Odaberite **Pauziraj projicirani zaslon pri prikazu zaslona za upravljanje projekcijom** i zatim kliknite **OK**.

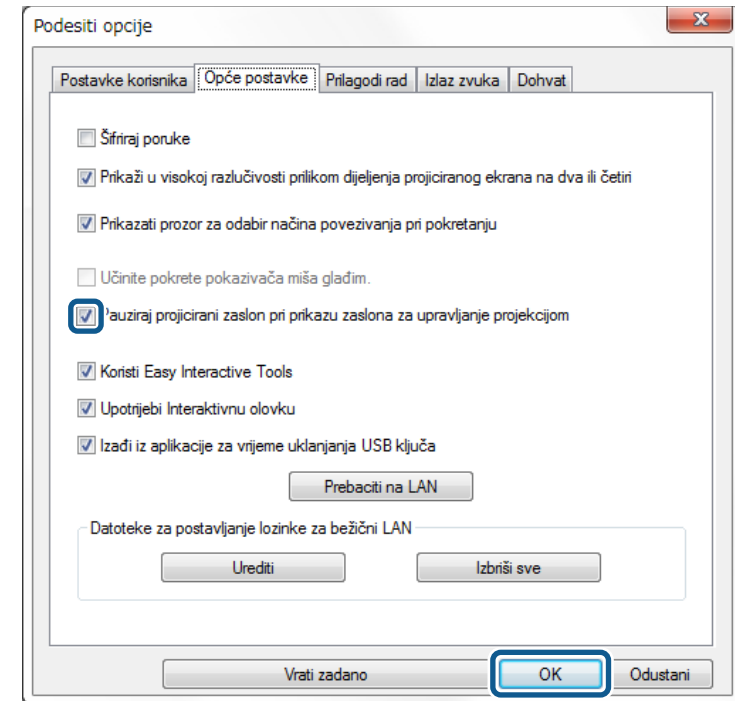





Zatvara se zaslon Podesiti opcije. Rad na upravljačkom zaslonu projektora neće se projicirati pri sljedećoj upotrebi.

Moderator može zaključati radnje na uređajima sudionika tako da sudionik ne može promijeniti slike koje se projiciraju.



Nije moguće zaključati radnje na proširenom zaslonu.

- Kliknite gumb  na zaslonu za upravljanje projekcijom za zaključavanje radnji miša sudionika.

Gumb  mijenja se na gumb  na zaslonu za upravljanje projekcijom. Sudionici vide ikonu  koja označuje da su radnje miša zaključane.

- Kliknite gumb  na zaslonu za upravljanje projekcijom za otključavanje radnji miša sudionika.

Gumb  mijenja se na gumb  na zaslonu za upravljanje projekcijom. Sudionici mogu koristiti radnje miša na svojim uređajima.

Možete smanjiti veličinu prenesenih podataka na projektor, za smanjivanje opterećenja mreže. U tu svrhu možete upravljati širinom opsega veze.

- 1** Na zaslonu za pretragu kliknite **Podesiti opcije**.
Pojavljuje se zaslon za podešavanje opcija.
- 2** Kliknite karticu **Prilagodi rad**.
- 3** Odaberite **Kvaliteta projekcije**.
 - **Prioritet slike:** Prebacuje podatke projicirane slike s niskim omjerom kompresije za davanje prioriteta kvaliteti slike.
 - **Prioritet brzine:** Komprimira podatke projicirane slike za povećanje brzine prijenosa.

- 4** Odaberite širinu opsega koju želite koristiti kao postavku za **Koristi propusnost**.

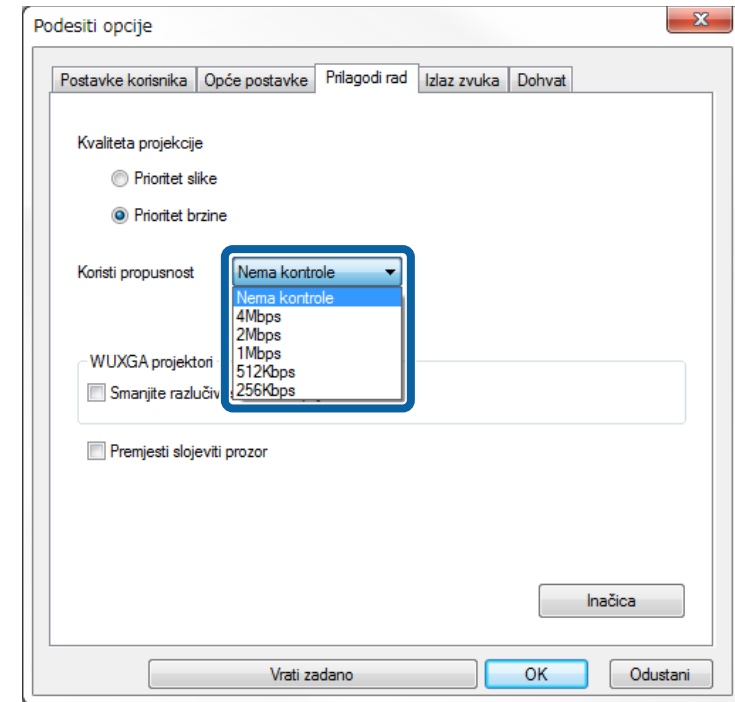

Kad odaberete užu širinu opsega, kvaliteta projicirane slike može se smanjiti, ali se smanjuje i opterećenje mreže.



Ako ne trebate izlaz zvuka tijekom upravljanja širinom opsega, uklonite oznaku s postavke **Preusmjeri zvuk iz projektor** na kartici **Izlaz zvuka**. Širina opsega korištena za zvuk tada se može koristiti za prijenos slike i poboljšanu kvalitetu slike.

» Srodne poveznice

- "Ograničenja upravljanja širinom opsega" [str.51](#)

Ograničenja upravljanja širinom opsega

Imajte na umu sljedeća ograničenja širine opsega.

- Kad ograničite širinu opsega, kvaliteta slike može se smanjiti zbog kompresije prenesenih podataka.
- Ako odaberete 256Kbps ili 512Kbps kao **Koristi propusnost** na kartici **Prilagodi rad** nije moguće preusmjeriti zvuk iz projektora. Želite li prenositi zvuk postavite širinu opsega na 1 Mb/s ili više.
- Širina opsega može trenutno premašiti odabranu vrijednost jer svaka vrijednost na popisu predstavlja prosječnu vrijednost izmjerenu kroz 30 s.
- Širinu opsega možete ograničiti samo za podatke koje šaljete. Nije moguće ograničiti podatke koje primete, primjerice minijature.

► Srodne poveznice

- "Slanje zvuka iz projektora" [str.43](#)

Rješavanje problema

U sljedećim odjeljcima potražite rješenje problema koji se mogu pojaviti pri upotrebi Epson iProjection softvera.

► Srodne poveznice

- "Rješavanje problema s mrežnom vezom" [str.53](#)
- "Rješavanje problema za vrijeme projekcije" [str.56](#)
- "Popis poruka o greškama" [str.58](#)
- "Event ID popis" [str.63](#)

Pokušajte s ovim rješenjima ovisno o vašem mrežnom okruženju.

» Srodne poveznice

- "Rješenja kad ne možete spojiti koristeći Način rada Brzo povezivanje" [str.53](#)
- "Rješenja kad ne možete spojiti projektore koristeći Način rada Napredno pov. (Bežični LAN)" [str.53](#)
- "Rješenja kad ne možete spojiti projektore koristeći Način rada Napredno pov. (Žičano)" [str.54](#)

Rješenja kad ne možete spojiti koristeći Način rada Brzo povezivanje

Kad ne možete spojiti računalo i projektor koristeći Način rada Brzo povezivanje, pokušajte sljedeća rješenja.

- Provjerite stanje vanjskih uređaja koji se koriste za mrežnu vezu ili okolinu u kojoj se nalaze mrežni uređaji i projektor.
 - Čvrsto priključite navedenu jedinicu za bežični LAN na projektor. Pogledajte *Priručnik za uporabu* projektor za više pojedinosti.
 - Provjerite postoje li prepreke između računala i projektor i promijenite njihov položaj kako biste poboljšali komunikaciju. Ponekad unutarnje okruženje sprječava pronalaženje projektor u pretrazi.
 - Postavite jačinu radija za mrežne uređaje na maksimum.
- Provjerite mrežne postavke projektor.
 - Odaberite jednu od tih postavki za izravno povezivanje projektor s računalom pomoću bežične komunikacije. Potrebne postavke razlikuju se ovisno o projektoru.
 - Uključite postavku **Jednostavan AP**.
 - Odaberite **Brzo za Način povezivanja**.
 - Prema potrebi uključite postavku bežične LAN mreže.
 - Kada omogućite postavke sigurnosti, postavite istu lozinku za računalo i projektor.
 - Zatvorite postavke mreže na projektoru.
- Provjerite mrežne postavke računala.

- Ako prilagodnik bežičnog LAN-a nije instaliran na računalo, instalirajte karticu bežičnog LAN-a na računalo.
 - Omogućite podešavanje bežičnog LAN-a ili AirPort na računalo.
- Provjerite postavke softvera.
- Svakako pokrenite softver u pravilnom načinu povezivanja. Ako ne možete odabrati ili promijeniti način povezivanja, odaberite **Prikazati prozor za odabir načina povezivanja pri pokretanju** na kartici **Opće postavke** na zaslonu Podesiti opcije. Nakon ponovnog pokretanja softvera projektor prikazuje zaslon odabranog načina povezivanja.

» Srodne poveznice

- "Podesiti opcije - Opće postavke" [str.70](#)

Rješenja kad ne možete spojiti projektore koristeći Način rada Napredno pov. (Bežični LAN)

Kada ne možete spojiti projektor i računalo pomoću Način rada Napredno pov. preko bežične mreže, pokušajte sljedeća rješenja. Ako ne možete riješiti problem, obratite se administratoru mreže.

- Provjerite stanje vanjskih uređaja koji se koriste za mrežnu vezu ili okolinu u kojoj se nalaze mrežni uređaji i projektor.
 - Čvrsto priključite navedenu jedinicu za bežični LAN na projektor. Pogledajte *Priručnik za uporabu* projektor za više pojedinosti.
 - Provjerite postoje li prepreke između pristupne točke i računala ili projektor i promijenite njihov položaj kako biste poboljšali komunikaciju. Ponekad zatvorene prostorije sprječavaju pronalazak projektor tijekom traženja.
 - Provjerite jesu li pristupna točka i računalo ili projektor previše udaljeni. Pomaknite ih bliže i ponovno pokušajte s povezivanjem.
 - Provjerite da nema smetnji s dugih uređaja poput Bluetooth uređaja ili mikrovalne pećnice. Udaljite uređaji koji stvara smetnje ili proširite širinu pojasa bežične mreže.
 - Postavite jačinu radija za mrežne uređaje na maksimum.
 - Točno podesite IP adresu, masku podmreže i adresu pristupnika za pristupnu točku.

- Provjerite podržava li Bežični LAN sustav pristupne točke Bežični LAN sustav projektora.
 - Provjerite mrežne postavke projektora.
 - Odaberite jednu od tih postavki za povezivanje projektor na bežični LAN. Potrebne postavke razlikuju se ovisno o projektoru.
 - Isključite postavku **Jednostavan AP**.
 - Odaberite **Napredno** za **Način povezivanja**.
 - Postavite računalo, pristupnu točku i projektor na isti SSID.
 - Postavite **DHCP** na **Isključeno**. Ako je **DHCP** postavljen na **Uključeno**, možda će biti potrebno neko vrijeme dok LAN uđe u stanje pripravnosti ako nije pronađen niti jedan DHCP poslužitelj.
 - Točno podesite IP adresu, masku podmreže i adresu pristupnika za pristupnu točku i projektor.
 - Prema potrebi uključite postavku bežične LAN mreže.
 - Postavite sustav za bežični LAN tako da zadovoljava standarde koje podržava pristupna točka.
 - Kada omogućite postavke sigurnosti, postavite istu lozinku za pristupnu točku, računalo i projektor.
 - Zatvorite postavke mreže na projektoru.
 - Provjerite mrežne postavke računala.
 - Ako prilagodnik bežičnog LAN-a nije instaliran na računalo, instalirajte karticu bežičnog LAN-a na računalo.
 - Omogućite podešavanje bežičnog LAN-a ili AirPort na računalo.
 - Spojite se na pristupnu točku na koju je spojen projektor.
 - Isključite vatrozid. Ako ga ne želite isključiti, registrirajte vatrozid kao iznimku. Provedite potrebna podešavanja za otvaranje ulaza. Ulazi koje koristi ovaj softver su "3620", "3621" i "3629".
 - Provjerite postavke pristupne točke.
 - Postavite dopuštenje za povezivanje na pristupnu točku kako biste projektorima omogućili povezivanje ako je bilo koja funkcija koja blokira veze, kao što su ograničenje MAC adrese i ograničenja ulaza, postavljena za pristupnu točku.
 - Provjerite postavke softvera.
 - Odaberite mrežni adapter koji koristite na **Prebaciti na LAN** na zaslonu Podesiti opcije. Ako računalo ima više LAN okruženja, veza se ne može uspostaviti ako mrežni prilagodnik nije pravilno odabran.
 - Ako ne možete naći projektor na koji se želite spojiti pomoću **Automatska pretraga**, odaberite **Ručna pretraga** da odredite IP adresu.
 - Svakako pokrenite softver u pravilnom načinu povezivanja. Ako ne možete odabrati ili promijeniti način povezivanja, odaberite **Prikazati prozor za odabir načina povezivanja pri pokretanju** na kartici **Opće postavke** na zaslonu Podesiti opcije. Nakon ponovnog pokretanja softvera projektor prikazuje zaslon odabranog načina povezivanja.
 - Provjerite da li projektor podržava Epson iProjection verziju koja se koristi. Instalirajte softver Epson iProjection preuzimanjem s Epson web stranice.
 - Instalirajte najnoviju inačicu softvera Epson iProjection na svim računalima. Maksimalni broj veza s računalima i dostupnost funkcije moderatora razlikuju se ovisno o modelu projektor, bez obzira na inačicu softvera Epson iProjection koristite.
 - Kada je drugi korisnik već spojen, možete se spojiti samo na projektore u istoj zrcalnoj grupi koju je odabrao drugi korisnik. Odaberite projektor iz iste zrcalne grupe kao korisnik koji je već spojen ili odaberite projektor koji je u stanju čekanja.
- **Srodne poveznice**
- "Podesiti opcije - Opće postavke" [str.70](#)
 - "Traženje mrežnih projektor navođenjem IP adrese ili naziva projektor" [str.28](#)

Rješenja kad ne možete spojiti projektore koristeći Način rada Napredno pov. (Žičano)

Kada ne možete spojiti projektor i računalo pomoću Način rada Napredno pov. preko žične mreže, pokušajte sljedeća rješenja. Ako ne možete riješiti problem, obratite se administratoru mreže.

- Provjerite stanje vanjskih uređaja koji se koriste za mrežnu vezu ili okolinu u kojoj se nalaze mrežni uređaji i projektor.

- Čvrsto spojite mrežni kabel.



- Upotrijebite komercijalno dostupan kabel 100BASE-TX ili 10BASE-T LAN.
- Radi sprječavanja neispravnosti koristite oklopljeni LAN kabel kategorije 5 ili više.

- Provjerite mrežne postavke projektor.
 - Postavite **DHCP** na **Isključeno**. Ako je **DHCP** postavljen na **Uključeno**, možda će biti potrebno neko vrijeme dok LAN uđe u stanje pripravnosti ako nije pronađen niti jedan DHCP poslužitelj.
 - Točno podesite IP adresu, masku podmreže i adresu pristupnika za pristupnu točku i projektor.
 - Zatvorite postavke mreže na projektoru.
- Provjerite mrežne postavke računala.
 - Omogućite LAN postavke na računalu.
Windows 7, Windows 8, Windows 8.1 i Windows 10: Provjerite **Upravljačka ploča > Hardver i zvuk > Upravitelj uređaja**.
 - Isključite vatrozid. Ako ga ne želite isključiti, registrirajte vatrozid kao iznimku. Provedite potrebna podešavanja za otvaranje ulaza. Ulazi koje koristi ovaj softver su "3620", "3621" i "3629".
- Provjerite postavke softvera.
 - Odaberite mrežni adapter koji koristite na **Prebaciti na LAN** na zaslonu Podesiti opcije. Ako računalo ima više LAN okruženja, veza se ne može uspostaviti ako mrežni prilagodnik nije pravilno odabran.
 - Ako ne možete naći projektor na koji se želite spojiti pomoću **Automatska pretraga**, odaberite **Ručna pretraga** da odredite IP adresu.
 - Svakako pokrenite softver u pravilnom načinu povezivanja. Ako ne možete odabrati ili promijeniti način povezivanja, odaberite **Prikazati prozor za odabir načina povezivanja pri pokretanju** na kartici **Opće postavke** na zaslonu Podesiti opcije. Nakon ponovnog pokretanja softvera projektor prikazuje zaslon odabranog načina povezivanja.
 - Provjerite da li projektor podržava Epson iProjection verziju koja se koristi. Instalirajte softver Epson iProjection preuzimanjem s Epson web stranice.

- Instalirajte najnoviju inačicu softvera Epson iProjection na svim računalima. Maksimalni broj veza s računalima i dostupnost funkcije moderatora razlikuju se ovisno o modelu projektor, bez obzira na inačicu softvera Epson iProjection koristite.
- Kada je drugi korisnik već spojen, možete se spojiti samo na projektore u istoj zrcalnoj grupi koju je odabrao drugi korisnik. Odaberite projektor iz iste zrcalne grupe kao korisnik koji je već spojen ili odaberite projektor koji je u stanju čekanja.

» Srodne poveznice

- "Podesiti opcije - Opće postavke" [str.70](#)
- "Traženje mrežnih projektor navođenjem IP adrese ili naziva projektor" [str.28](#)

Pokušajte s ovim rješenjima ovisno o vašoj situaciji.

» Srodne poveznice

- "Rješenja za slučaj kada se zaslon ne projicira kako treba" [str.56](#)
- "Rješenja za slučaj kada se zvuk ne izvodi kako treba" [str.56](#)
- "Rješenja kad Funkcija moderatora ne radi" [str.57](#)
- "Rješenja za slučaj kada se zaslon računala ne dohvati" [str.57](#)

Rješenja za slučaj kada se zaslon ne projicira kako treba

Ako se zaslon ne projicira ili ako ima problema s projiciranim slikama, pokušajte sljedeća rješenja.

- Ako koristite aplikaciju iz Microsoft Office, zaustavite pomicanje pokazivača miša. Ako se pokazivač miša stalno pomiče, zaslon se ne može brzo osvježavati.
- Ako pokazivač miša treperi, pokušajte sa sljedećim rješenjima.
 - Odaberite **Učinite pokrete pokazivača miša glađim** u kartici **Opće postavke** na zaslonu Podesiti opcije.
 - Obrišite **Premjesti slojeviti prozor** u kartici **Prilagodi rad** na zaslonu Podesiti opcije.
- Zaslon Media Playera za reprodukciju filmova možda se neće projicirati, ovisno o računalu.
- Pregled čuvara zaslona možda se neće projicirati kako treba, ovisno o računalu.
- Smanjite broj povezanih uređaja ako brzina veze padne.
- Prije pokretanja reprodukcije filmova na Mac računalu pokrenite softver Epson iProjection. Ako softver Epson iProjection pokrenete tijekom reprodukcije filma i to promijeni razlučivost zaslona i broj boja, pokušajte pomaknuti, umanjiti ili promijeniti veličinu prozora reprodukcije filma i slično.
- Kada koristite računalo koje ne udovoljava softverskim zahtjevima, slike i zvuk filma mogu zastajkivati.

- Kada je drugi korisnik moderator, nećete moći upravljati projiciranim zaslonom. Promijenite moderatora ili projicirajte zaslon bez moderatora.
- Prilikom dupliciranja zaslona uporabom računala s procesorom 3. generacije Intel Core i serije ili starijim odaberite **Uvijek dupliciraj ove zaslone** na kartici **Opće postavke** na zaslonu Podesiti opcije.

» Srodne poveznice

- "Podesiti opcije - Opće postavke" [str.70](#)
- "Podesiti opcije - Prilagodi rad" [str.72](#)
- "Promjena moderatora" [str.45](#)

Rješenja za slučaj kada se zvuk ne izvodi kako treba

Ako ima bilo kakvih problema sa zvukom koji dolazi iz projektor, pokušajte sljedeća rješenja.

- Omogućivanje učitavanja upravljačkog programa za zvuk (macOS 10.13.x i noviji). Iznova pokrenite računalo, otvorite **Postavke sustava**, odaberite **Sigurnost i privatnost** i zatim odaberite **Omogući** u kartici **Općenito**.
- Zvuk se može prenositi samo na jedan projektor. Kada je na jedno računalo spojeno više projektor, odvojite druge projektore i pokušajte opet.
- Odaberite **Preusmjeri zvuk iz projektor** na kartici **Izlaz zvuka** na zaslonu Podesiti opcije.
- Zvuk iz računala možete preusmjeriti iz projektor samo kada se projicira jedan zaslon računala kao puni zaslon.
- Ako je širina opsega ograničena u kartici **Prilagodi rad** na zaslonu Podesiti opcije pokušajte povećati širinu opsega veze.
- Ako je glasnoća za računalo postavljena na minimum dok je glasnoća za projektor postavljena na maksimum, može doći do miješanja šuma. Pojačajte glasnoću računala i smanjite glasnoću projektor.

» Srodne poveznice

- "Podesiti opcije - Izlaz zvuka" [str.73](#)

Rješenja kad Funkcija moderatora ne radi

Ako Funkcija moderatora ne radi ispravno, pokušajte sljedeća rješenja.

- Provjerite koristite li Standardna verzija softvera. Ako koristite Verziju za sudionike softvera i potrebna vam je funkcija moderatora, prema potrebi ponovno instalirajte ovaj softver.
- Provjerite podržava li projektor funkciju moderatora. Pogledajte *Vodič za korisnike* koji ste dobili s projektorom radi više detalja.
- Kada je drugi korisnik moderator, nećete moći upravljati projiciranim zaslonom. Promijenite moderatora.
- Svakako odaberite **Povežite se kao Glavno računalo ili onemogućite prekid veza** kad spajate projektor.

» Srodne poveznice

- "Promjena moderatora" [str.45](#)

Rješenja za slučaj kada se zaslon računala ne dohvati

Ako funkcija dohvata zaslona ne radi ispravno, pokušajte sljedeća rješenja.

- Provjerite podržava li projektor funkciju dohvata zaslona. Pogledajte *Vodič za korisnike* koji ste dobili s projektorom radi više detalja.
- Zatvorite pokrenute funkcije projektora.
- Pobrinite se da projicirana slika nije zaštićena autorskim pravima.

» Srodne poveznice

- "Distribucija projiciranog zaslona" [str.46](#)

Kada pojavi greška, poruka grešci prikazivat će se na zaslonu računala. Pogledajte poruku i slijedite upute za brisanje greške.

» Srodne poveznice

- "Poruke o greškama pri pokretanju softvera Epson iProjection" [str.58](#)
- "Poruke o pogreškama prilikom korištenja USB ključa" [str.59](#)
- "Poruke o pogreškama pri pretraživanju i odabiranju projektora" [str.60](#)
- "Poruke o pogreški pri projiciranju" [str.61](#)
- "Poruke o pogrešci pri radu s profilom" [str.61](#)
- "Poruke o pogrešci pri radu s funkcijom moderatora" [str.61](#)
- "Poruke o pogreškama kod Distribucije projiciranog zaslona" [str.62](#)

Poruke o greškama pri pokretanju softvera Epson iProjection

Poruke o pogreškama	Rješenje
Ova aplikacija je već pokrenuta.	Pokrenute su dvije kopije softvera Epson iProjection.
Aplikaciju nije moguće pokrenuti jer je drugi EPSON Projector softver (Quick Wireless Connection) već pokrenut.	Zatvorite brzu bežičnu vezu i zatim pokrenite softver Epson iProjection. Ako želite zatvoriti brzu bežičnu vezu, provedite Sigurno uklanjanje hardvera na ikoni u programskoj traci kako biste uklonili zatvoriti USB ključ brze bežične veze s računala.
Aplikaciju nije moguće pokrenuti jer je drugi EPSON Projector softver (USB Display) već pokrenut.	Zatvorite USB zaslon i zatim pokrenite softver Epson iProjection. Učinite nešto od sljedećeg da zatvorite USB zaslon: <ul style="list-style-type: none"> • Windows: Odvojite USB kabel od projektora. • Mac: Odaberite Prekini vezu na izborniku s ikonama USB Display na traci s izbornicima ili na stanici i zatim uklonite USB kabel.

Poruke o pogreškama	Rješenje
Aplikaciju nije moguće pokrenuti jer je drugi EPSON Projector softver (EasyMP Network Projection) već pokrenut.	Zatvorite EasyMP Network Projection i zatim pokrenite softver Epson iProjection.
Aplikaciju nije moguće pokrenuti jer je drugi EPSON Projector softver (Alat za postavu USB ključa) već pokrenut.	Zatvorite Alat za postavu USB ključa i zatim pokrenite softver Epson iProjection.
Neuspješna inicijalizacija Epson iProjection.	Ponovno pokrenite softver Epson iProjection. Ako se poruka još uvijek prikazuje, deinstalirajte i opet instalirajte Epson iProjection.
Aplikaciju s navedene prečice nije moguće otvoriti.	Datoteka prečaca je možda oštećena. Pokrenite Epson iProjection i zatim pokušajte tražiti i spojiti se opet na projektor.
Ne može se pronaći projektor povezan s datotekom prečice. Tražite ponovno.	Provjerite sljedeće stavke. <ul style="list-style-type: none"> • Otvorite datoteku prečice u Načinu povezivanja za koji ste izradili datoteku prečice. • Otvorite datoteku prečice u Način rada Napredno pov. ako koristite verziju softvera Verzija za sudionike.
Neke datoteke nedostaju ili su neispravne. Nije moguće pokrenuti aplikaciju. Aplikaciju instalirajte ponovno ili je uklonite.	Deinstalirajte i opet instalirajte softver Epson iProjection.

Poruke o pogreškama	Rješenje
Podaci o mrežnom adapteru nisu pronađeni.	Provjerite sljedeće stavke. <ul style="list-style-type: none"> Mrežni prilagodnik je instaliran na računalu. Upravljački program za mrežni prilagodnik koji se koristi je instaliran na računalu. Mrežni prilagodnik je omogućen. Nakon provjere, pokrenite računalo i zatim iznova pokrenite softver Epson iProjection. <p>Ako se i dalje ne možete povezati, provjerite mrežne postavke na računalu i mrežne postavke za projektor.</p>
Tijekom projiciranja nije moguće pokrenuti aplikaciju.	Zaustavite projiciranje i zatim pokrenite projiciranje uz pomoć prečaca. Projiciranje se ne može pokrenuti pomoću prečaca kada već projicirate uporabom softvera Epson iProjection.
Tijekom prikaza zaslona s opcijama nije moguće pokrenuti aplikaciju. Zatvorite zaslon s opcijama i ponovno kliknite na prečicu.	Prikazuje se zaslon Podesiti opcije. Zatvorite zaslon Podesiti opcije.
Pokaz prezentacije neće započeti dok PowerPoint ne bude ponovno pokrenut.	Zatvorite aplikaciju PowerPoint i zatim ponovno pokrenite dijaprojeksiju.
Ne može se koristiti sa trenutnom inačicom OS-a. Ponovno instalirajte Epson iProjection.	Ponovno instalirajte softver Epson iProjection.
Pokretanje putem prečaca nije uspjelo. Veza s projektorom već je postignuta.	Zaustavite projiciranje i zatim pokrenite projiciranje uz pomoć prečaca. Ako je spojen USB ključ, uklonite USB ključ.

- "Instaliranje Epson iProjection softvera (Windows)" [str.13](#)
- "Instaliranje Epson iProjection softvera (Mac)" [str.13](#)

Poruke o pogreškama prilikom korištenja USB ključa

Poruke o pogreškama	Rješenje
Ne mogu se naći podaci o vezi. Umetnite USB ključ.	Sigurno umetnite USB ključ u računalo.
Ne mogu se naći podaci o vezi. Umetnite USB ključ u projektor.	Sigurno umetnite USB ključ u projektor za ažuriranje mrežnih podataka o projektoru.
Nije pronađen projektor koji se može spojiti s Način rada Brzo povezivanje.	Zatvorite softver Epson iProjection i zatim ponovno umetnite USB ključ.
Nije pronađen projektor koji se može spojiti s Način rada Napredno pov.	
USB ključ ne može se koristiti za vrijeme izvođenja aplikacije.	
Nije pronađen projektor koji se može spojiti s Verzija za sudionike.	Pobrinite se da je projektor povezan na mrežu korištenjem načina rada Napredno pov. i zatim ažurirajte mrežne podatke o projektoru spremljene na USB ključ.

» Srodne poveznice

- "Deinstaliranje softvera Epson iProjection (Windows 7)" [str.82](#)
- "Deinstaliranje softvera Epson iProjection (Windows 8/Windows 8.1/Windows 10)" [str.82](#)
- "Deinstaliranje softvera Epson iProjection (Mac)" [str.82](#)

Poruke o pogreškama	Rješenje
Neke datoteke nedostaju ili su neispravne. Nije moguće pokrenuti aplikaciju. Ponovno postavite USB ključ.	Izbrišite sve datoteke na USB izbrisivom pogonu i zatim pokrenite Alat za postavu USB ključa za ponovno izrađivanje USB ključa.
USB ključ nije mogao biti postavljen. Neke datoteke nedostaju ili su neispravne. Ponovno instalirajte Epson iProjection.	
USB ključ nije mogao biti postavljen. Ponovno umetnite USB memorijski uređaj i ponovno pokrenite Alat za postavu USB ključa.	
USB ključ nije mogao biti postavljen. Provjerite količinu slobodnog prostora. Potreban prostor: 150 MB	
Administratorske ovlasti potrebne su za izvođenje programa Alat za postavu USB ključa.	
	Pokrenite Alat za postavu USB ključa kao korisnik s administratorskim ovlastima.

» Srodne poveznice

- "Izrađivanje USB ključa na USB izbrisivom pogonu (Samo Windows)" [str.40](#)
- "Korištenje USB ključa za povezivanje s Windows računalom" [str.40](#)

Poruke o pogreškama pri pretraživanju i odabiranju projektor

Poruke o pogreškama	Rješenje
Premašen je maksimalan broj sudionika. Pridruživanje nije moguće.	Maksimalni broj uređaja već je spojen s projektorom. Isključite korisnike i projektore koji ne projiciraju zaslone.

Poruke o pogreškama	Rješenje
Ključna riječ za projektor ne odgovara. Pokušajte ponovno.	Upišite ključnu riječ za projektor koja se prikazuje na zaslonu i zatim pritisnite OK.
Povezivanje nije uspjelo zbog neodgovarajuće ključne riječi za projektor.	
Odabrani projektor obavlja zrcaljenje drugog projektor.	Kada je drugi korisnik već spojen, možete se spojiti samo na projektore u istoj zrcalnoj grupi koju je odabrao drugi korisnik. Odaberite projektor iz iste zrcalne grupe ili odaberite projektor koji je u stanju čekanja.
Jedan ili više projektor ne odgovara.	Nije moguće istodobno spojiti više projektor. Provjerite mrežne postavke na računalu i mrežne postavke na projektoru.
Nastala je mrežna pogreška.	Uključite bežičnu mrežu na računalu i ponovite pretragu za projektor. Ako spajanje na projektor i dalje nije moguće, provjerite mrežne postavke na računalu i mrežne postavke na projektoru.
Neuspješno povezivanje s projektorom.	Provjerite da projektor na koji se želite spojiti nije već spojen na EasyMP Network Projection. Ne možete se spojiti na projektor koji je već spojen uz pomoć softvera EasyMP Network Projection.

» Srodne poveznice

- "Deinstaliranje softvera Epson iProjection (Windows 7)" [str.82](#)
- "Deinstaliranje softvera Epson iProjection (Windows 8/Windows 8.1/Windows 10)" [str.82](#)
- "Deinstaliranje softvera Epson iProjection (Mac)" [str.82](#)
- "Dohvaćanje najnovije inačice softvera" [str.82](#)
- "Instaliranje Epson iProjection softvera (Windows)" [str.13](#)
- "Instaliranje Epson iProjection softvera (Mac)" [str.13](#)
- "Podržane razlučivosti i boje" [str.84](#)

Poruke o pogreški pri projiciranju

Poruke o pogreškama	Rješenje
Projektor je isključen.	Možda je došlo do pogreške u projektoru. Provjerite pokazivače projektoru.
Nastala je mrežna pogreška.	Pokušajte ponovno spajanje. Ako spajanje na projektor i dalje nije moguće, provjerite mrežne postavke na računalu i mrežne postavke na projektoru.

Poruke o pogreški pri radu s profilom

Poruke o pogreškama	Rješenje
Unesite maksimalno 32 znaka.	Uneseni tekst prekoračuje 32 znaka. Skratite naziv na 32 znaka ili manje.
Unesite naziv mape.	Nije unesen naziv mape. Unesite naziv mape.
Direktorije ne treba kreirati sa više od 6 razina dubine.	Dubina strukture mape prekoračuje šest slojeva. Stvorite novu mapu s višim položajem u strukturi mape.
U ovoj mapi već postoji mapa naziva XXX.	Već postoji mapa s istim nazivom. Unesite drugi naziv mape.
Već postoji datoteka projektoru pod nazivom XXX u ovoj mapi.	Već postoji projektor s istim nazivom. Unesite drugi naziv projektoru.
Nije moguće otvaranje datoteke, jer ova aplikacija ne podržava navedeni format.	Provjerite profil koji želite uvesti. Ne možete uvesti profil kada podaci o projektoru nisu registrirani ili kada je profil oštećen.

Poruke o pogreškama	Rješenje
Nije moguće otvaranje datoteke, jer struktura premašuje šest mapa.	Struktura mape ne smije prekoračiti šest slojeva. Uvezite, premjestite ili kopirajte u mapu s višim položajem u strukturi mape.
Pomicanje nije moguće, jer struktura premašuje šest mapa.	
Kopirati nije moguće, jer struktura premašuje šest mapa.	
Greška pri otvaranju datoteke.	Profil je možda oštećen. Pokušajte s ponovnim uvozom profila.
Greška pri spremanju datoteke.	Provjerite da li imate prava pristup u mapu i pokušajte opet.
Neke stavke nije moguće uvesti jer se načini povezivanja ne podudaraju.	Uvezite profil u Načinu povezivanja u kojem je profil izrađen.

» Srodne poveznice

- "Registriranje profila" [str.29](#)
- "Uvoz profila" [str.31](#)

Poruke o pogreški pri radu s funkcijom moderatora

Poruke o pogreškama	Rješenje
Nije moguće postaviti kao glavno računalo.	Ne možete postati moderator kada je drugi korisnik već moderator. Zatražite od trenutnog moderatora da završi s radom i pokušajte opet.
Neuspješan prelazak na način moderatora.	Uvjerite se da drugi korisnik nije moderator i pokušajte opet.
Funkcija moderatora nije dostupna. Povezani ste kao sudionik.	Projektor na koji se spajate ne podržava funkciju moderatora. Ako želite postati moderator, prijdite na projektor koji podržava funkciju moderatora.

» Srodne poveznice

- "Promjena moderatora" [str.45](#)

Poruke o pogreškama kod Distribucije projiciranog zaslona

Poruke o pogreškama	Rješenje
Projektor je u obradi. Pričekajte malo, a zatim ponovno pokušajte dohvat.	Zatvorite pokrenute funkcije projektora, a zatim pokušajte ponovno.
Ne može se dohvatiti slika koja se upravo projicira.	Pobrinite se da projicirana slika nije zaštićena autorskim pravima.
Nastala je mrežna pogreška tijekom dohvata. Pokušajte ponovno.	Pobrinite se da se moderator može spojiti na projektor.
Ne može se spremi primljena datoteka. Provjerite količinu slobodnog prostora.	Pobrinite se da imate dovoljno slobodnog prostora za spremanje primljenih slika.
Ne može se spremi primljena datoteka. Provjerite prava pristupa mapi za spremanje.	Provjerite lokaciju za spremanje primljene slike u kartici Dohvat na zaslonu Podesiti opcije i pobrinite se da imate pravo pristupa mapi.
Ne može se spremi primljena datoteka. Provjerite postavke mape.	

» Srodne poveznice

- "Distribucija projiciranog zaslona" [str.46](#)

Kada se pojavi pogreška pri spajanju, broj koji označava vrstu pogreške pokazuje se na sljedeći način.

ID događaja: 04xx

Provjerite brojeve i primijenite sljedeće protumjere. Ako ne možete riješiti problem, obratite se administratoru mreže ili kontaktirajte Epson kao što je opisano u *Priručniku za uporabu* projektor.

ID događaja	Uzrok	Rješenje
0432	Neuspjelo pokretanje mrežnog softvera.	Iznova pokrenite projektor.
0435		
0434	Mrežna komunikacija je nestabilna.	Provjerite stanje mrežne komunikacije i ponovno se spojite nakon kraćeg vremena.
0481		
0482		
0433	Ne mogu se reproducirati prenesene slike.	Iznova pokrenite mrežni softver.
0484	Došlo je do prekida komunikacije s računalom.	
04FE	Rad mrežnog softvera neočekivano se prekinuo.	Provjerite stanje mrežne komunikacije. Iznova pokrenite projektor.
04FF	Pojavila se greška sustava u projektoru.	Iznova pokrenite projektor.
0891	Ne može se naći pristupna točka s istim SSID.	Postavite računalo, pristupnu točku i projektor na isti SSID.
0892	WPA/WPA2 vrsta provjere vjerodostojnosti se ne podudara.	Provjerite jesu li postavke bežičnog LAN-a ispravne.
0893	Vrsta WEP/TKIP/AES šifriranja se ne slaže.	
0894	Došlo je do prekida komunikacije jer projektor je povezan s neautoriziranom pristupnom točkom.	Više informacija zatražite od administratora mreže.

ID događaja	Uzrok	Rješenje
0898	Neuspjelo dohvaćanje DHCP-a.	Provjerite DHCP poslužitelj da vidite radi li kako treba i provjerite je li LAN kabel propisno spojen. Ako ne koristite DHCP, postavite DHCP na Isključeno .
0899	Druge greške u komunikaciji	Ako se ponovnim pokretanjem projektor ili mrežnog softvera problem ne riješi, obratite se u Epson kao što je opisano u <i>Priručniku za uporabu</i> projektor.
089A	EAP vrsta provjera vjerodostojnosti nije jednaka.	Provjerite jesu li postavke bežičnog LAN-a ispravne. Također provjerite je li certifikat propisno instaliran.
089B	EAP provjera vjerodostojnosti poslužitelja nije uspjela.	
089C	EAP provjera vjerodostojnosti klijenta nije uspjela.	
089D	Razmjena ključa nije uspjela.	
0B01	Ugrađena memorija nije propisno izbrisana.	Provedite Izbriši sve unutrašnje podatke . Kada je unutarnja memorija propisno izbrisana, ukopčajte kabel za napajanje projektor i uključite projektor. Ako nije propisno izbrisana, obratite se u Epson kao što je opisano u <i>Priručniku za uporabu</i> projektor. Idite na Prošireno > Postavke bijele ploče za pisanje > Unutrašnja memorija .
0BFF	Pojavila se greška u radu bijele ploče za pisanje.	Iznova pokrenite projektor.

Sažetak zaslona

Pogledajte ove odjeljke radi više informacija o zaslonima softvera Epson iProjection.

► Srodne poveznice

- "Odaberite zaslon Način povezivanja" [str.65](#)
- "Zaslon za pretragu" [str.66](#)
- "Zaslon Spremi" [str.68](#)
- "Podesiti opcije" [str.69](#)
- "Alatna traka" [str.75](#)
- "Zaslon za upravljanje projekcijom" [str.76](#)
- "Zaslona minijatura" [str.79](#)
- "Zaslon preglednika" [str.80](#)

Kad pokrenete softver Epson iProjection, prikazuje se zaslon za odabir načina povezivanja.

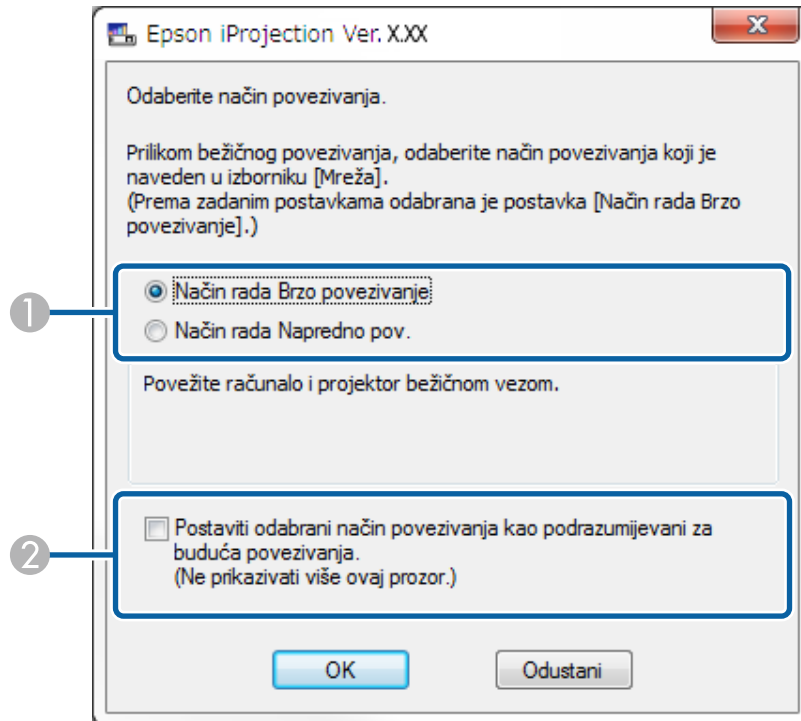

1	Odaberite način povezivanja.
2	Odaberite da se uvijek povezuje koristeći odabrani način povezivanja.

» Srodne poveznice

- "Načini povezivanja za razna mrežna okruženja" [str.15](#)

Nakon odabira načina povezivanja prikazuje se zaslon za pretragu.

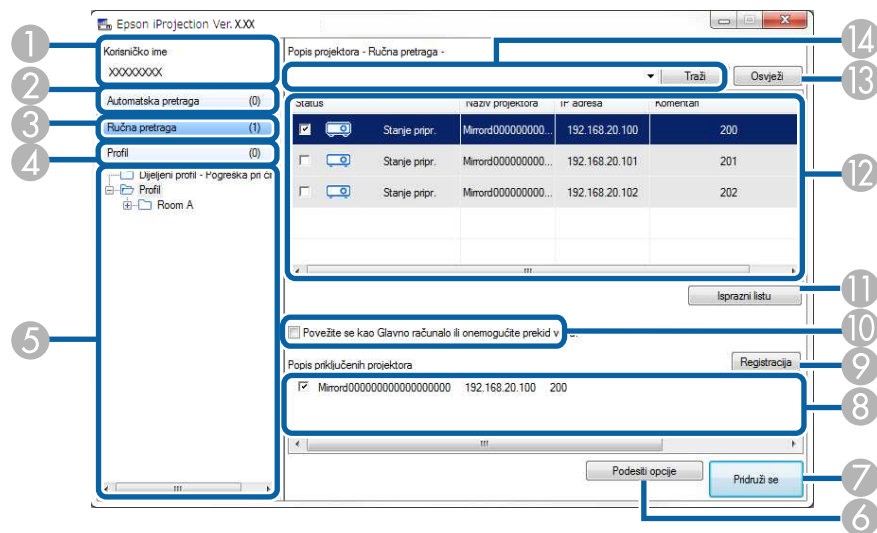

1	Korisničko ime	Prikazuje se korisničko ime koje se prikazuje na popisu korisnika na zaslonu za upravljanje projekcijom. Možete uređivati korisničko ime na kartici Postavke korisnika na zaslonu Podesiti opcije.
2	Automatska pretraga	Traži projektore na mreži na koje je računalo spojeno.
3	Ručna pretraga (samo Način rada Napredno pov.)	Traži projektore na mreži navođenjem IP adrese projektora ili naziva projektora.
4	Profil	Traži projektore na mreži uz pomoć prethodno spremljenih podataka o projektoru.
5	Popis Profil	Prikazuje registrirane profile (podaci o projektoru). Kada dvaput kliknete profil, traže se projektori na mreži registrirani u profilu.
6	Podesiti opcije	Prikazuje zaslon Podesiti opcije.
7	Pridruži se	Spaja računalo na odabrane projektore.

8	Popis priključenih projektora (samo Način rada Napredno pov.)	Prikazuje podatke o projektorima koji su odabrani s Popis projektora . Čak i ako se način pretrage promijeni, sadržaj Popis priključenih projektora ostaje nepromijenjen.
9	Registracija (samo Način rada Napredno pov.)	Registrira projektore s Popis priključenih projektora u profil.
10	Povežite se kao moderator ili onemogućite prekid veza.	Spaja se na odabrane projektore kao moderator i možete spriječiti sve ostale korisnike u prekidanju veze (samo za podržane modele). Funkcija moderatora dostupna je samo na Standardna verzija softvera.
11	Isprazni listu	Uklanja podatke prikazane na Popis projektora i Popis priključenih projektora .
12	Popis projektora	Prikazuje popis projektora koji su pronađeni na mreži. Potom možete odabrati projektore na koje se želite spojiti. Rezultati pretrage za svaki način pretrage (Automatska pretraga , Ručna pretraga , i Profil) prikazuju se na zasebnim popisima. <ul style="list-style-type: none"> • Status: Pogledajte opis ikona stanja projektora u sljedećoj tablici. • Naziv projektora: Prikazuje se naziv projektora. • SSID (samo Način rada Brzo povezivanje): Prikazuje SSID projektora. • Jačina signala (samo Način rada Brzo povezivanje): Prikazuje jačinu signala kad je veza ostvarena u Načinu rada Brzo povezivanje. Povećanjem jačine signala povećava se i broj osvijetljenih indikatora. • IP adresa (samo Način rada Napredno pov.): Prikazuje IP adresu projektora. • Komentari: Prikazuju se komentari za projektor. Komentare možete uređivati desnim klikom na profil i zatim klikom na Svojstvo. Možete unijeti do 32 znaka.
13	Osvježi	Ažurira podatke u Popis projektora .
14	Okvir ručna pretraga (samo Način rada Napredno pov.)	Prilikom korištenja Ručna pretraga unesite IP adresu projektora ili naziv projektora. Kliknite gumb Traži da biste potražili navedeni projektor.

Ikone stanja projektora na **Popis projektor**a opisane su u sljedećoj tablici.

 Stanje pripravno	Dostupno. Spajanje s projektorom je moguće.
 Zauzeto	Dostupno. Iako su druga računala spojena na projektor, možete istodobno spojiti i svoje računalo.
 Zrcaljenje...	Dostupno. Možete spojiti računalo na skupinu od nekoliko projektorâ koji projiciraju istu sliku (zrcaljenje).
 Trenutačno ga koristi druga aplikacija	Nije dostupno. Projektor prikazuje zaslon za konfiguraciju mreže ili neki drugi softver koristi projektor.
 Pretraga	Nije dostupno. Za traženje projektorâ već se koristi Ručna pretraga ili pretraga putem mogućnosti Profil .
 Nije pronađeno	Nije dostupno. Nije bilo moguće pronalaženje navedenog projektorâ korištenjem Ručna pretraga ili putem mogućnosti Profil .
 Nepodržani projektori	Nije dostupno. Projektor nije kompatibilan sa softverom Epson iProjection.
 Nije preuzeto	Dostupno. Prikazano kad je projektor s omogućenim sigurnosnim postavkama pronađen u Način rada Brzo povezivanje.

- "Traženje mrežnih projektorâ uz pomoć profila" [str.28](#)
- "Traženje mrežnih projektorâ uz pomoć prečaca" [str.39](#)
- "Podesiti opcije" [str.69](#)

» Srodne poveznice

- "Automatsko traženje mrežnih projektorâ" [str.27](#)
- "Traženje mrežnih projektorâ navođenjem IP adrese ili naziva projektorâ" [str.28](#)

Kada tražite projektore i spremate podatke kao profil na zaslonu za pretragu, prikazat će se zaslon Spremi.

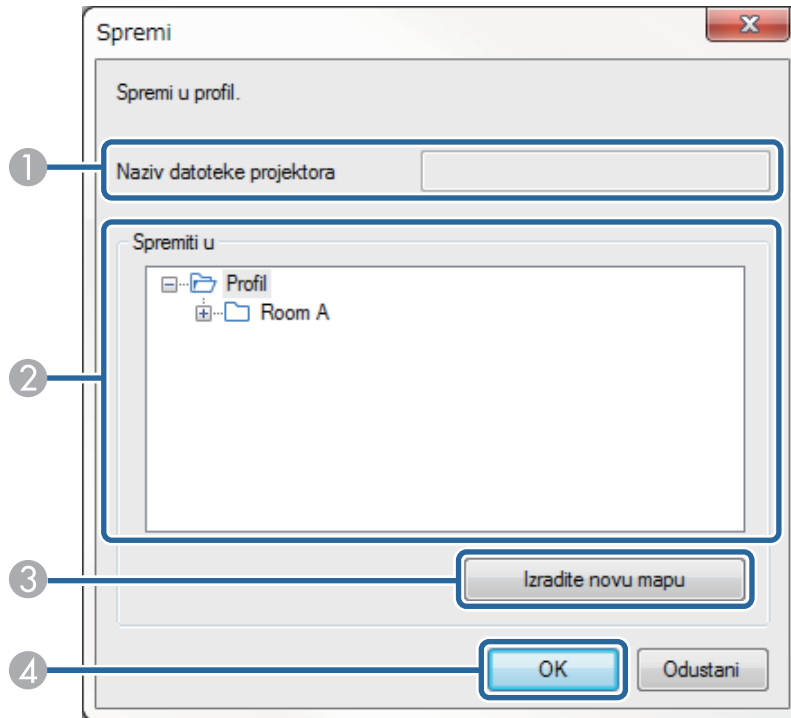

1	Naziv datoteke projektora	Unesite naziv datoteke projektora.
2	Spremiti u	Odaberite mapu u kojoj želite spremiti profil.
3	Izradite novu mapu	Izrađuje se nova mapa.
4	OK	Registrira podatke o projektoru u profilu.

» Srodne poveznice

- "Registriranje profila" [str.29](#)

Kada kliknete **Podesiti opcije** na zaslonu za pretragu i povezivanje Epson iProjection, prikazat će se zaslon Podesiti opcije.



- Također možete pristupiti na Podesiti opcije u izborniku **Alat** na zaslonu za upravljanje projekcijom. Kad pristupite Podesiti opcije na zaslonu za upravljanje projekcijom, kartica **Postavke korisnika** se ne prikazuje.
- Dostupne postavke razlikuju se ovisno o inačici softvera.

» Srodne poveznice

- "Podesiti opcije - Korisničke postavke" [str.69](#)
- "Podesiti opcije - Opće postavke" [str.70](#)
- "Podesiti opcije - Prilagodi rad" [str.72](#)
- "Podesiti opcije - Izlaz zvuka" [str.73](#)
- "Podesiti opcije - Dohvat" [str.74](#)
- "Zaslon za pretragu" [str.66](#)
- "Alatna traka" [str.75](#)

Podesiti opcije - Korisničke postavke

Kada kliknete karticu **Postavke korisnika** na zaslonu Podesiti opcije, prikazuje se sljedeći zaslon.

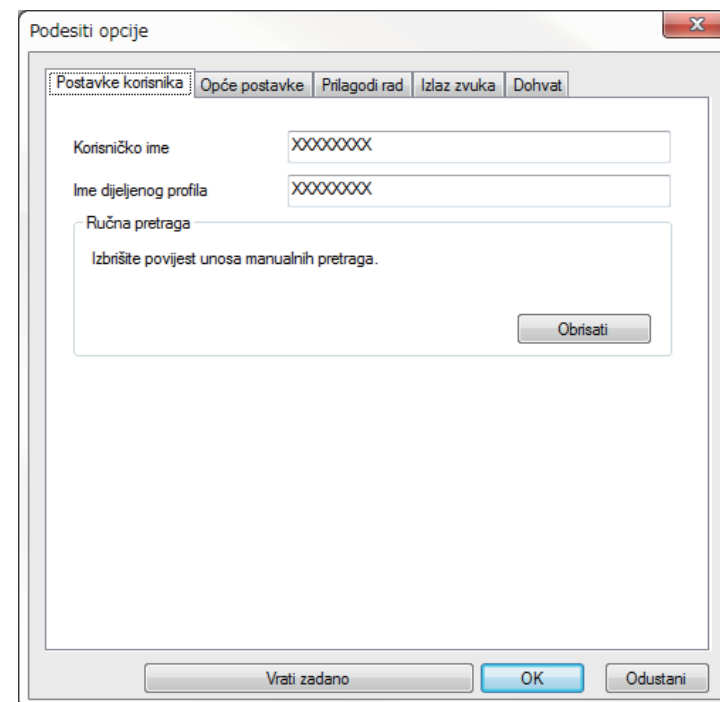

Korisničko ime	Upišite korisničko ime koje se prikazuje na popisu korisnika na zaslonu za upravljanje projekcijom. Možete unijeti do 32 znaka. Ova postavka sinkronizirana je s postavkom na zaslonu za pretragu.
Ime dijeljenog profila (samo Način rada Napredno pov.)	Upišite lokaciju mreže ili URL za dijeljeni profil (sadrži ime u profilu) kao što je dolje prikazano. <ul style="list-style-type: none"> • Za poslužitelj s podacima (samo Windows): \\xxxxx\xxxxx.mplist • Za web poslužitelj: http://xxxxx/xxxxx.mplist

Obrisati (samo Način rada Napredno pov.)	Briše se povijest unosa za Ručna pretraga .
Vrati zadano	Vraćaju se sve podešene vrijednosti za Podesiti opcije na njihove zadane vrijednosti, osim za Prebaciti na LAN u kartici Opće postavke .

» **Srodne poveznice**

- "Zaslon za pretragu" [str.66](#)
- "Zaslon za upravljanje projekcijom" [str.76](#)
- "Automatsko traženje mrežnih projektora" [str.27](#)
- "Dijeljenje profila preko mreže" [str.31](#)

Podesiti opcije - Opće postavke

Kada kliknete karticu **Opće postavke** na zaslonu Podesiti opcije, prikazuje se sljedeći zaslon.

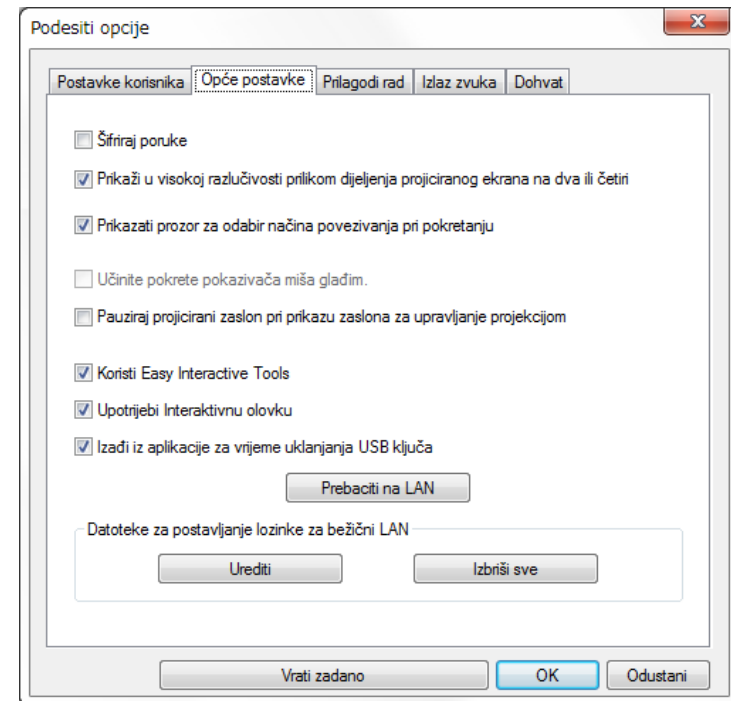

Šifriraj poruke	Odaberite za šifriranje i prijenos podataka. Čak i u slučaju presretanja podataka, oni se ne mogu dešifrirati.
Prikaži u visokoj razlučivosti prilikom dijeljenja projiciranog ekrana na dva ili četiri	Za projektore razlučivosti WUXGA (1920 × 1200) ili Puni HD (1920 × 1080). Odaberite da biste prikazali sve podijeljene zaslone u visokoj razlučivosti. Uklonite ovu postavku ako prikazivanje slike traje predugo ili je prekinuto.

Prikazati prozor za odabir načina povezivanja pri pokretanju	Odaberite za prikaz zaslona za Način povezivanja kod svakog pokretanja softvera. Uklonite oznaku s ovog okvira kada odaberete stalan način pokretanja.
Učinite pokrete pokazivača miša gladim	Samo Windows 7 Odaberite da biste spriječili treperenje pokazivača miša kada je Premjesti slojeviti prozor odabrano u kartici Prilagodi rad . (Ako je za Windows 7 odabrana tema Windows Aero ova postavka isključit će Windows Aero.)
Pauziraj projicirani zaslom pri prikazu zaslona za upravljanje projekcijom	Dostupno samo za moderatora kada koristi funkciju moderatora. Odaberite za skrivanje operacija na zaslonu za upravljanje projekcijom od drugih korisnika za vrijeme projiciranja zaslona računala.
Koristi Easy Interactive Tools	Samo Windows Odaberite za Koristi Easy Interactive Tools sa softverom. Ova postavka sinkronizirana je s Premjesti slojeviti prozor u karticu Prilagodi rad .
Upotrijebi Interaktivnu olovku	Odaberite interaktivnu funkciju preko mreže (samo podržani modeli). Ne trebate povezivati računalo s projektorom s preko USB kabela. Istovremeno možete koristiti sljedeće uređaje. <ul style="list-style-type: none"> • Windows: Dvije Easy interaktivne olovke i šest dodirnih točaka • Mac: Jedan miš
Izađi iz aplikacije za vrijeme uklanjanja USB ključa	Odaberite za prekid veze s računalom kad uklonite USB ključ s računala. Poništite odabir u potvrdnom okviru ako želite podijeliti USB ključ s drugim korisnicima bez prekida veze s računalom.
Uvijek dupliciraj ove zaslone	Odaberite radi dupliciranja zaslona uporabom računala s procesorom 3. generacije Intel Core i serije ili starijim.

Prebaciti na LAN	Samo Windows Koristite ovu postavku ako želite promijeniti mrežni adapter koji želite koristiti za pretragu ako ih računalo ima više. Prema tvorničkim postavkama svi mrežni prilagodnici koriste se za pretraživanje.
Datoteke za postavljanje lozinke za bežični LAN (samo Način rada Brzo povezivanje)	U Način rada Brzo povezivanje, SSID i lozinke se spremaju na računalo prilikom spajanja na projektor kod kojeg su omogućene sigurnosne postavke. Možete urediti i obrisati spremljene podatke. Urediti: Prikazuje zaslom upravljanja bežičnom mrežom za računalo. Izbriši sve: Briše sve SSID i lozinke spremljene na računalo.
Vrati zadano	Vraćaju se sve podešene vrijednosti za Podesiti opcije na njihove zadane vrijednosti, osim za Prebaciti na LAN u kartici Opće postavke .

» Srodne poveznice

- "Promjena broja projiciranih okana" [str.34](#)
- "Skrivanje zaslona za upravljanje projekcijom" [str.48](#)

Podesiti opcije - Prilagodi rad

Kada kliknete karticu **Prilagodi rad** na zaslonu Podesiti opcije, prikazuje se sljedeći zaslon.

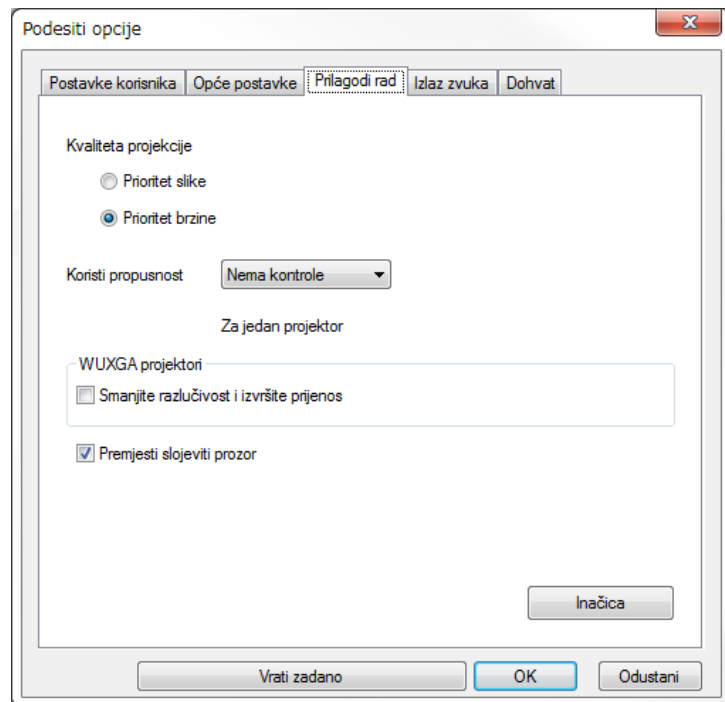

Smanjite razlučivost i izvršite prijenos	Dostupno samo kad je Koristi propusnost postavljeno na 1Mbps ili više i kad spojite na projektor razlučivosti WUXGA (1920 × 1200) ili Puni HD (1920 × 1080). Odaberite ovu mogućnost da biste smanjili veličinu podataka koje želite prenijeti na projektor smanjenjem razlučivosti. Koristite ovu mogućnost na sporij mreži ili kada prikazivanje slike traje predugo ili je projekcija prekinuta.
Premjesti slojeviti prozor	Samo Windows 7 (kad je Windows 7 Basic odabrano kao tema) Kada se koristi slojeviti prozor, sadržaji kao što su poruke prikazane na računalu ne projiciraju se na projektoru. Odaberite ovo za projiciranje sadržaja iz drugog slojevitog prozora. Ako kursors miša treperi na zaslonu, odaberite Učinite pokrete pokazivača miša glađim u kartici Opće postavke .
Inačica	Prikazuje informacije o verziji za Epson iProjection.
Vrati zadano	Vraćaju se sve podešene vrijednosti za Podesiti opcije na njihove zadane vrijednosti, osim za Prebaciti na LAN u kartici Opće postavke .

» Srodne poveznice

- "Promjena broja projiciranih okana" [str.34](#)
- "Projiciranje vašeg zaslona" [str.44](#)
- "Upravljanje širinom opsega veze" [str.50](#)

Kvaliteta projekcije	Postavlja prioritet za kvalitetu projicirane slike i brzinu prijenosa. <ul style="list-style-type: none"> • Prioritet slike: Prebacuje podatke projicirane slike s niskim omjerom kompresije za davanje prioriteta kvaliteti slike. • Prioritet brzine: Komprimira podatke projicirane slike za povećanje brzine prijenosa.
Koristi propusnost	Upravlja širinom opsega za prijenos podataka. Kad odaberete užu širinu opsega, kvaliteta projicirane slike može se smanjiti, ali se smanjuje i opterećenje mreže.

Podesiti opcije - Izlaz zvuka

Kada kliknete karticu **Izlaz zvuka** na zaslonu Podesiti opcije, prikazuje se sljedeći zaslon.

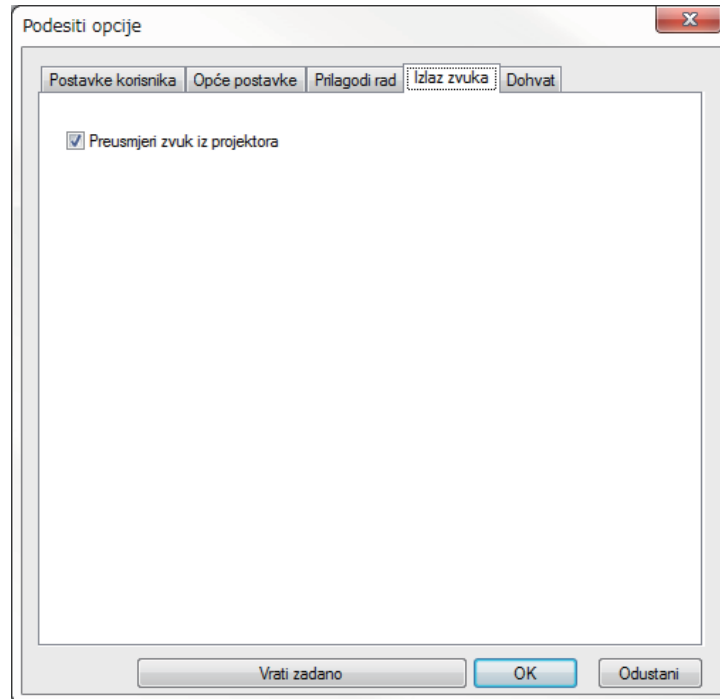

<p>Preusmjeri zvuk iz projektor</p>	<p>Odaberite da biste preusmjerili zvuk iz računala na projektor. Uklonite izlazni zvuk iz računala.</p> <div style="border: 1px solid black; padding: 5px; margin-top: 10px;">  <ul style="list-style-type: none"> Zvuk iz računala možete preusmjeriti iz projektor samo kada se projicira jedan zaslon računala kao puni zaslon. Ako odaberete 256Kbps ili 512Kbps kao Koristi propusnost na kartici Prilagodi rad nije moguće preusmjeriti zvuk iz projektor i nije moguće odabrati ovu postavku. </div>
<p>Vrati zadano</p>	<p>Vraćaju se sve podešene vrijednosti za Podesiti opcije na njihove zadane vrijednosti, osim za Prebaciti na LAN u kartici Opće postavke.</p>

» Srodne poveznice

- "Slanje zvuka iz projektor" [str.43](#)
- "Upravljanje širinom opsega veze" [str.50](#)

Podesiti opcije - Dohvat

Kada kliknete karticu **Dohvat** na zaslonu Podesiti opcije, prikazuje se sljedeći zaslon.

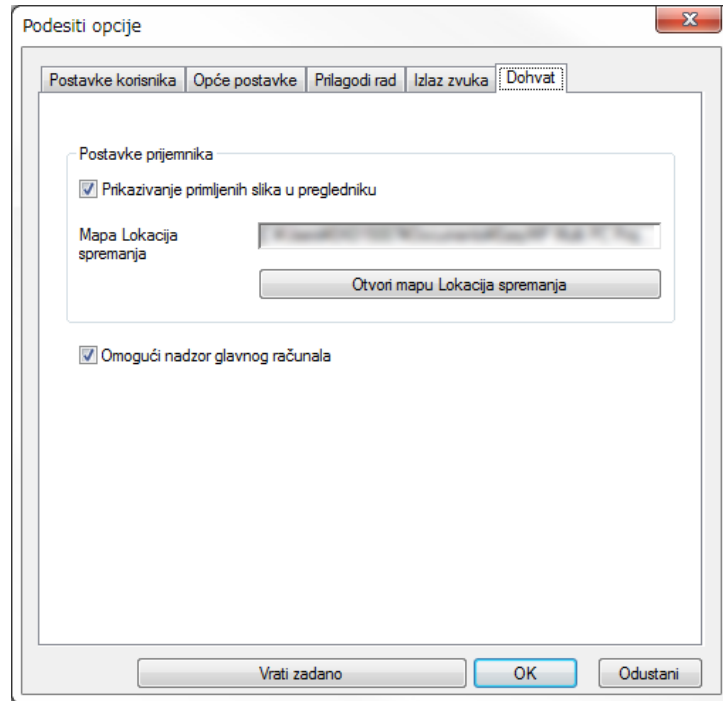

Mapa Lokacija spremanja	Prikazuje mapu u koju se sprema datoteka primljene slike. Spremljene slike pohranjuju se u sljedeće mape. <ul style="list-style-type: none"> • Windows <startup_drive>:\users\<user_name>\documents\epson iprojection<="" li=""> • Mac <startup_drive>:\Users\<user_name>\pictures\epson iprojection<="" li=""> </user_name>\pictures\epson></user_name>\documents\epson>
Otvori mapu Lokacija spremanja	Otvora mapu u koju se sprema datoteka primljene slike.
Omogući nadzor glavnog računala	Odaberite za omogućavanje da glavno računalo može pregledati zaslon računala kao minijaturu.
Vrati zadano	Vraćaju se sve podešene vrijednosti za Podesiti opcije na njihove zadane vrijednosti, osim za Prebaciti na LAN u kartici Opće postavke .

» Srodne poveznice





- "Distribucija projiciranog zaslona" [str.46](#)





Prikazivanje primljenih slika u pregledniku	Odaberite za otvaranje primljene slike u pregledniku isporučenom sa softverom Epson iProjection.
---	--

Nakon pokretanja softvera Epson iProjection i uspostavljanja veze s projektorom na zaslonu računala se prikazuje alatna traka. Možete koristiti ovu alatnu traku za upravljanje projiciranom slikom i za prekidanje mrežne veze.



 Stavke prikazane na alatnoj traci mogu se razlikovati u ovisnosti o načinu povezivanja i inačici softvera.

 Pokaži	Aktivira funkcije Zaustaviti ili Pauza i projicira zaslon računala onakvim kakav jest.
 Zaustaviti	Zaustavlja projekciju dok je projektor spojen. Kad je projekcija zaustavljena, prikazan je crni zaslon.
 Pauza	Pauziranje zaslona računala koji se trenutno prikazuje. Projicirani zaslon se ne mijenja, čak i ako napravite izmjene na zaslonu računala.
 Dohvat projiciranog zaslona	Distribuiraju slike trenutno projiciranog zaslona na uređaje sudionika.
 Prikaz sličica	Prikazuje minijature zaslona uređaja sudionika za provjeru moderatora.

 Prikaz primljene slike	Prikazivanje primljenih slika u pregledniku.
 Projiciraj Moj zaslon	Projicira zaslon računala na cijelom zaslonu.
Napusti	Prekida vezu između računala i projektor.
Prekini sve veze	Veza između svih uređaja i projektor sudionika koji sudjeluju na sastanku se prekida.
 Prijedi na zaslon za upravljanje projekcijom	Vrši prijelaz na zaslon za upravljanje projekcijom.
 Informacije o projektoru	Prikazuje mrežne podatke projektor. Ključna riječ za projektor je ključna riječ koju ste unijeli kad ste priključili projektor. ----: Nije postavljena ključna riječ za projektor. Nepoznato: Ključna riječ za projektor nije dohvaćena jer je veza uspostavljena bez unošenja ključne riječi za projektor poput čitanja QR koda i unošenja USB ključa.



» **Srodne poveznice**

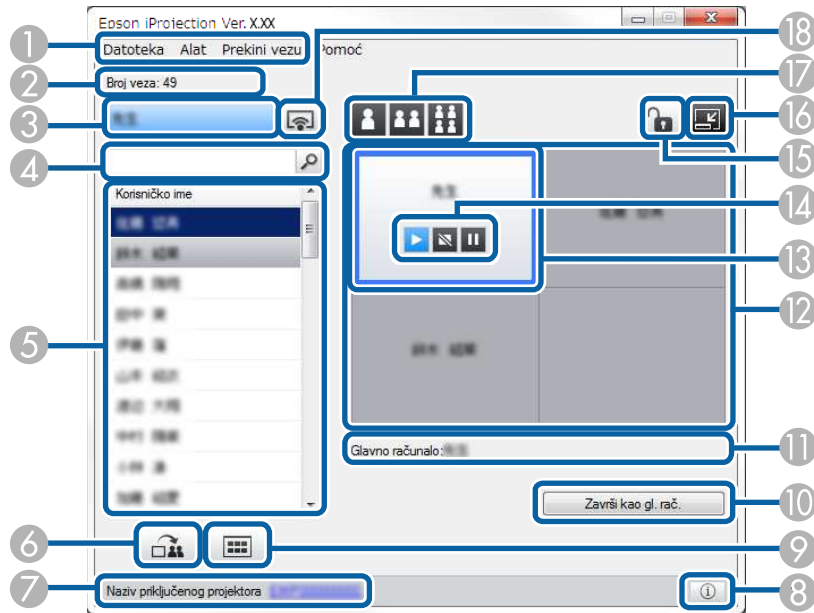

- "Zaslon za upravljanje projekcijom" [str.76](#)
- "Pokretanje stanja projiciranog zaslona" [str.33](#)
- "Projiciranje vašeg zaslona" [str.44](#)
- "Isključivanje" [str.37](#)





Kada kliknete gumb  u alatnoj traci, prikazuje se zaslon za upravljanje projekcijom.







-  Zaslon za upravljanje projekcijom dostupan je samo na Standardna verzija softvera.
- Stavke prikazane na zaslonu za upravljanje projekcijom razlikuju se ovisno o ulozi korištenog softvera i projektoru.

1	Izbornik Datoteka	Kliknite za odabir Izlaz za zatvaranje softvera.
	Izbornik Alat	Kliknite za odabir sljedećih stavki. <ul style="list-style-type: none"> Onemogućiti korisničke radnje: Zaključava radnje miša sudionika. Nije moguće zaključati radnje na proširenom zaslonu. Omogućiti korisničke radnje: Otključava radnje miša sudionika. Dohvat praznog zaslona: Distribuirira prazan zaslon na uređaje sudionika tako da sudionici mogu slobodno crtati. Prikaz primljene slike: Prikazuje primljene slike u pregledniku. Podesiti opcije: Prikazuje zaslon Podesiti opcije.
	Izbornik Prekini vezu	Kliknite za odabir Napusti ili Prekini sve veze .
	Izbornik Pomoć	Kliknite za odabir Informacije o verziji .
2	Broj veza	Prikazuje broj korisnika spojenih s projektorom.
3	Podaci o korisniku	Prikazuje vaše ime i status. Prikazuje se plavo kada se zaslon računala projicira. Prikazuje se sivo kada se nalazite u području projekcije ali se ne vrši projekcija.
4	Okvir za pretragu korisnika	Upišite ime korisnika kojega tražite i kliknite gumb  . Rezultati pretrage prikazuju se na popisu korisnika. Kliknite gumb  za povratak na originalni popis korisnika.

5	Popis korisnika	<p>Prikazuje korisnička imena za računala spojena na projektore. Na projektor istovremeno možete spojiti do 50 uređaja poput računala, pametnih telefona ili tableta na kojima se izvodi Epson iProjection.</p> <p>Kad povučete i ispustite korisničko ime u bijelo okno u području projiciranja, zaslon računala se projicira. Pozadina za korisnike koji se trenutno projiciraju je plava i korisnici koji su u području za projekciju ali se trenutno ne projiciraju su sive boje. Čak i ako korisnik napusti sesiju, njegovo ime ostat će na popisu korisnika i boja njegovog teksta bit će siva.</p> <p>Zadana postavka za korisničko ime je korisničko ime za prijavu. Možete promijeniti korisničko ime na kartici Postavke korisnika na zaslonu Podesiti opcije ili na zaslonu za pretragu.</p>
6	 Dohvat projiciranog zaslona	Distribuirira slike trenutno projiciranog zaslona na uređaje sudionika.
7	Naziv priključenog projektor	Prikazuje naziv projektor na koji ste trenutno spojeni. Kada kliknete naziv projektor, prikazat će se web stranica za upravljanje projektorom. Možete izvoditi upravljanje projektorom na zaslonu računala na isti način kao da koristite daljinski upravljač. Pogledajte <i>Priručnik za uporabu projektor</i> za više pojedinosti.
8	 Informacije o projektoru	Prikazuje mrežne podatke projektor. Ključna riječ za projektor je ključna riječ koju ste unijeli kad ste priključili projektor. ----: Nije postavljena ključna riječ za projektor. Nepoznato: Ključna riječ za projektor nije dohvaćena jer je veza uspostavljena bez unošenja ključne riječi za projektor poput čitanja QR koda i unošenja USB ključa.
9	 Prikaz sličica	Prikazuje minijature zaslona uređaja sudionika za provjeru moderatora.

10	Završi kao gl. rač./Postavi kao gl. rač.	kliknite gumb Završi kao gl. rač. kako biste prestali biti moderator ili Postavi kao gl. rač. da postanete moderator. Prikazani gumb razlikuje se u ovisnosti o načinu spajanja.
11	Glavno računalo	Prikazuje se ime moderatora kada postoji moderator.
12	Područje za projekciju	Kad je boja pozadine za određeno okno bijela, zaslon računala za korisnika u tom oknu se projicira. Ako u bijelom oknu nema korisnika, projicira se crni zaslon. Povlačenjem i ispuštanjem imena korisnika možete promijeniti zaslon koji se projicira, kao i položaj na kojem se zaslon računala projicira.
13	Željeno okno	Premjestite plavo uokvireno željeno okno klikom na jedno od okana u području projiciranja. Zaslon računala možete projicirati na mjesto na koje ste postavili željeno okno kad kliknete jedan od gumba za promjenu projekcije.
14	Gumbi za upravljanje zaslonom	Označava sljedeći status projektor. <ul style="list-style-type: none"> •  Pokaži: Aktivira funkcije Zaustaviti ili Pauza i projicira zaslon računala onakvim kakav jest. •  Zaustaviti: Zaustavlja projekciju dok je projektor spojen. Kad je projekcija zaustavljena, prikazan je crni zaslon. •  Pauza: Pauziranje zaslona računala koji se trenutno prikazuje. Projicirani zaslon se ne mijenja, čak i ako napravite izmjene na zaslonu računala.
15	 Onemogućeni/omogućeni i korisničke radnje	Zaključava ili otključava radnje miša sudionika. Nije moguće zaključati radnje na proširenom zaslonu.
16	 Prijedi na alatnu traku	Prijelaz na alatnu traku.



17	Promjena gumba za projiciranje	<p>Mijenja broj okana dostupnih za projiciranje zaslona računala.</p> <ul style="list-style-type: none"> •  Jedan zaslon: Projicira zaslon iz jednog uređaja kao puni zaslon bez dijeljenja projiciranog zaslona. •  Dva zaslona: Projicira zaslone iz najviše dva računala istodobno dijeljenjem projiciranog zaslona na dva dijela. •  Četiri zaslona: Projicira zaslone iz najviše četiri računala istodobno dijeljenjem projiciranog zaslona na četiri dijela.
18	 Projiciraj Moj zaslon	Projicira zaslon računala na cijelom zaslonu.





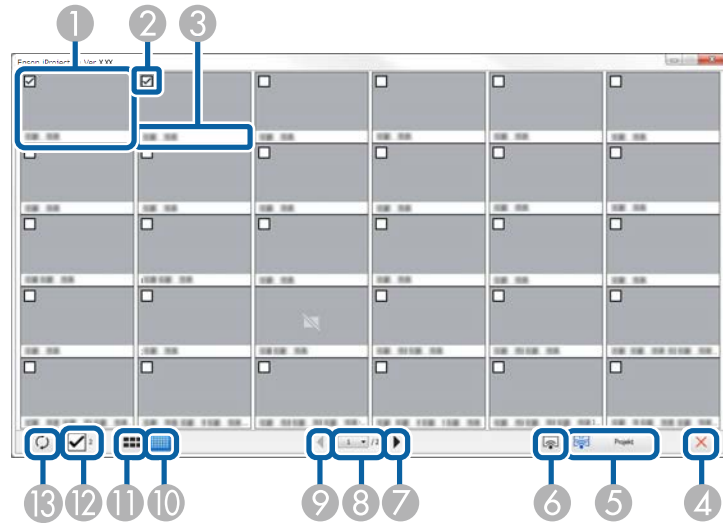

» Srodne poveznice

- "Zaslon za pretragu" [str.66](#)
- "Podesiti opcije - Korisničke postavke" [str.69](#)
- "Alatna traka" [str.75](#)
- "Isključivanje" [str.37](#)
- "Projiciranje vašeg zaslona" [str.44](#)
- "Promjena moderatora" [str.45](#)
- "Skrivanje zaslona za upravljanje projekcijom" [str.48](#)
- "Distribucija projiciranog zaslona" [str.46](#)
- "Zabrana radnji sudionika" [str.49](#)
- "Upravljanje projekcijom zaslona" [str.33](#)

Kada kliknete gumb  u alatnoj traci ili na zaslonu za upravljanje projekcijom, prikazuje se sljedeći zaslon.



1	Minijatura	Prikazuje zaslon uređaja sudionika. Projicirana minijatura okružena je plavim okvirom.
2	Potvrдни okvir minijature	Odaberite minijaturu koju želite projicirati. Možete odabrati do 12 minijatura.
3	Korisničko ime	Prikazuje korisničko ime svake minijature. Možete prikazati do 32 znaka.
4	 Zatvori	Zatvara zaslon minijatura.
5	 Projekt	Projicira odabranu minijaturu. Ako odaberete više od 5 minijatura, pojavljuje se zaslon za odabir minijatura. Nakon odabira do 4 minijature morate ponovno kliknuti gumb  .

6	 Projiciraj Moj zaslon	Projicira zaslon računala na cijelom zaslonu bez projiciranja bilo kojeg drugog korisničkog zaslona.
7	 Sljedeće	Prikazuje sljedeću stranicu.
8	Popis stranica	Prebacuje na stranicu koju želite pregledati.
9	 Prethodno	Prikazuje prethodnu stranicu.
10	 Prikaži male sličice	Smanjuje veličinu svih minijatura kako biste mogli vidjeti više minijatura na zaslonu.
11	 Prikaži velike sličice	Povećava veličinu svih minijatura kako biste mogli vidjeti više detalja na svakoj.
12	Obriši sve	Prikazuje broj odabranih minijatura. Uklonite oznaku s potvrdnog okvira za brisanje svih odabira. Ako ponovno odaberete potvrdni okvir, prethodno odabrane minijature ponovno se odabiru.
13	 Osvježi	Osvježava minijature.

Zaslon preglednika pojavljuje se kad izvedete jednu od sljedećih radnji.

- Kad primite podatke distribuirane slike.
- Kad odaberete **Prikaz primljene slike** u izborniku Alat na zaslonu za upravljanje projekcijom.
- Kad kliknete gumb  na alatnoj traci.

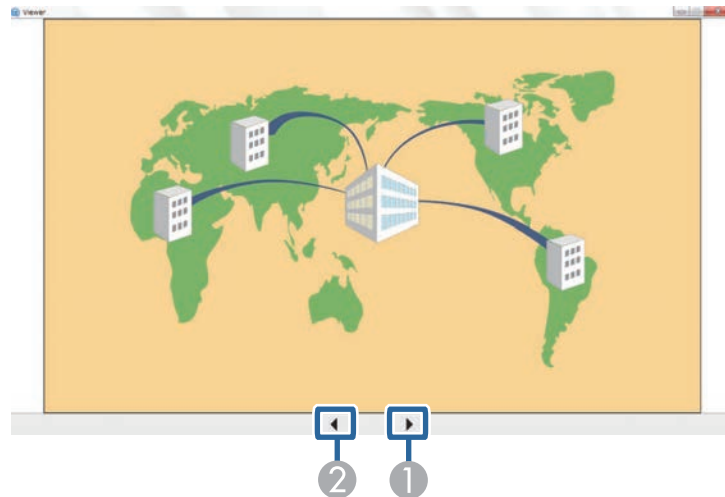

1	Sljedeći podaci	Prikazuje sljedeće podatke.
2	Prethodni podaci	Prikazuje prethodne podatke.

Dodatak

Pogledajte ove odjeljke i saznajte više o softveru Epson iProjection.

► Srodne poveznice

- "Ažuriranje i deinstalacija softvera" [str.82](#)
- "Podržane razlučivosti i boje" [str.84](#)
- "Ograničenja" [str.85](#)
- "Obavijesti" [str.87](#)

Slijedite ove upute za deinstaliranje softvera Epson iProjection.

» Srodne poveznice

- "Dohvaćanje najnovije inačice softvera" [str.82](#)
- "Deinstaliranje softvera Epson iProjection (Windows 7)" [str.82](#)
- "Deinstaliranje softvera Epson iProjection (Windows 8/Windows 8.1/Windows 10)" [str.82](#)
- "Deinstaliranje softvera Epson iProjection (Mac)" [str.82](#)

Dohvaćanje najnovije inačice softvera

Ažuriranja za ovaj softver i priručnik dostupna su na Epson web stranici.

Posjetite epson.sn.

Deinstaliranje softvera Epson iProjection (Windows 7)

Slijedite upute u nastavku za deinstaliranje softvera Epson iProjection.



Potrebne su vam administratorske ovlasti da biste deinstalirali softver.

- 1** Uključite računalo.
- 2** Zatvorite sve aplikacije koje rade.
- 3** Kliknite **Start**, i zatim kliknite **Upravljačka ploča**.
- 4** Kliknite **Deinstaliranje programa** u kategoriji **Programi**.
- 5** Odaberite **Epson iProjection** i zatim kliknite **Deinstaliraj/Promijeni**.
- 6** Pratite upute na zaslonu.

Deinstaliranje softvera Epson iProjection (Windows 8/Windows 8.1/Windows 10)

Slijedite upute u nastavku za deinstaliranje softvera Epson iProjection.



Potrebne su vam administratorske ovlasti da biste deinstalirali softver.

- 1** Uključite računalo.
- 2** Zatvorite sve aplikacije koje rade.
- 3** Pritisnite tipku  na tipkovnici kako bi se prikazale sve aplikacije.
- 4** Desnom tipkom kliknite (pritisnite i zadržite) **Epson iProjection Ver.X.XX**, a zatim odaberite **Deinstaliraj**.
- 5** Pratite upute na zaslonu.

Deinstaliranje softvera Epson iProjection (Mac)

Za Mac, slijedite upute u nastavku za deinstaliranje softvera Epson iProjection.

- 1** Uključite računalo.
- 2** Zatvorite sve aplikacije koje rade.
- 3** Otvorite mapu **Applications**.
- 4** Otvorite mapu **Epson iProjection - Tools** i zatim dvaput kliknite **Epson iProjection Uninstaller.app**.

- 5** Pratite upute na zaslonu.

U ovim odjeljcima potražite razlučivosti zaslona računala i broj boja koje može projicirati softver Epson iProjection.

► Srodne poveznice

- "Podržane razlučivosti" [str.84](#)
- "Boja prikaza" [str.84](#)

Windows	Mac
16-bitna boja	Približno 32.000 boja (16-bitno)
32-bitna boja	Približno 16,7 milijuna boja (32-bitno)

Podržane razlučivosti

Moguće je projicirati sljedeće razlučivosti zaslona s računala. Nije moguće spojiti računalo razlučivosti veće od WUXGA.

- SVGA (800 × 600)
- XGA (1024 × 768)
- SXGA (1280 × 960)
- SXGA (1280 × 1024)
- SXGA+ (1400 × 1050)
- WXGA (1280 × 768)
- WXGA (1280 × 800)
- WXGA+ (1440 × 900)
- UXGA (1600 × 1200)
- Full HD (1920 × 1080)
- WUXGA (1920 × 1200)

Kad se koristi zaslon računala s jedinstvenim omjerom slike, ovisno o razlučivosti računala i projektora, razlučivost se povećava ili smanjuje kako ne bi narušila kvalitetu slike.

Ovisno o razlučivosti, povremeno se mogu projicirati crni okomiti ili vodoravni rubovi.

Boja prikaza

Moguće je projicirati sljedeći broj boja zaslona računala.

U ovim odjeljcima potražite ograničenja koja vrijede za projekciju slika s računala pomoću softvera Epson iProjection.

» Srodne poveznice

- "Ograničenja veze" [str.85](#)
- "Ograničenja kad se projicira iz programa Windows Photo Gallery ili Windows Live Photo Gallery" [str.85](#)
- "Ograničenja u sustavu Windows Aero" [str.85](#)
- "Ograničenja pri projiciranju iz programa Windows Media Center" [str.86](#)

Ograničenja veze

Tijekom uporabe softvera Epson iProjection obratite pozornost na sljedeća ograničenja.

- Možete spojiti najviše četiri projektora na jedno računalo i istodobno projicirati. (Više zaslona nije podržano.)
- Na projektor istovremeno možete spojiti do 50 uređaja poput računala, pametnih telefona ili tableta na kojima se izvodi Epson iProjection.
- Zvuk se može prenositi samo kad je spojen jedan projektor i projicira se jedan zaslon računala u načinu rada s punim zaslonom. Ako se koristi više projektor ili ako je projicirani zaslon podijeljen, zvuk se ne može prenositi tijekom projekcije.
- Ako je brzina prijenosa na bežični LAN niska, mreža se može neočekivano odvojiti.
- Aplikacije koje koriste dio funkcija DirectX mogu biti nepravilno prikazane (samo za Windows).
- Ne možete prikazati MS-DOS naredbe na cijelom zaslonu (samo za Windows).
- Katkad se slika na zaslonu računala i projicirana slika točno ne podudaraju.
- Filmovi se ne reproduciraju s istom lakoćom kao na računalu.
- Kad omogućite postavku **Upotrijebi Interaktivnu olovku** u kartici **Opće postavke**, u **Podesiti opcije** i prikažu se crne trake na zaslonu, položaj interaktivne olovke možda nije poravnat.

Ograničenja kad se projicira iz programa Windows Photo Gallery ili Windows Live Photo Gallery

Obratite pozornost na sljedeća ograničenja kada pokrećete Windows Photo Gallery ili Windows Live Photo Gallery dok koristite softver Epson iProjection.

- Dijaprojekcija se prikazuje u jednostavnom načinu kada se projicira iz programa Windows Photo Gallery ili Windows Live Photo Gallery. Budući da alatna traka nije prikazana, tijekom dijaprojekcije nije moguće unositi izmjene Teme (efekata), bez obzira na ocjenu Indeksa zadovoljstva rada sa sustavom Windows. Nakon pokretanja jednostavnog načina nije moguće promijeniti način rada dok je uključena aplikacija Windows Photo Gallery ili Windows Live Photo Gallery čak ni ako zatvorite softver Epson iProjection. Ponovno pokrenite Windows Photo Gallery ili Windows Live Photo Gallery.
- Nije moguća reprodukcija filmova.

Ograničenja u sustavu Windows Aero

Obratite pozornost na sljedeća ograničenja pri oblikovanju prozora na vašem računalu Windows Aero.

- Slojeviti prozor projicira se bez obzira na postavku **Premjesti slojeviti prozor** na zaslonu Podesiti opcije u softveru Epson iProjection.

- Nekoliko minuta nakon spajanja računala s projektorom putem mreže uporabom softvera Epson iProjection možda će prikazati sljedeća poruka.

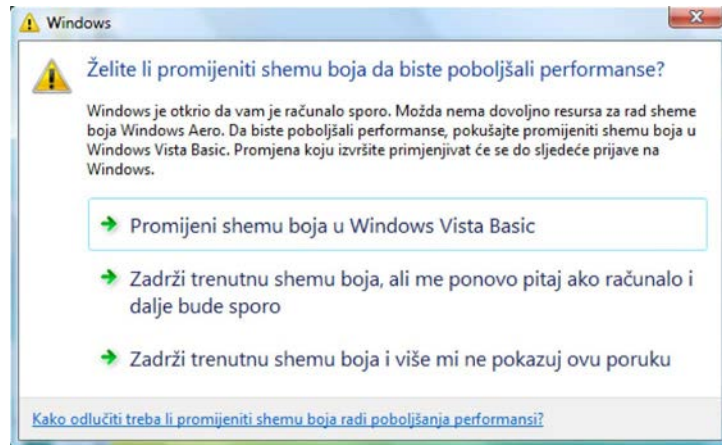

Preporučujemo da odaberete **Zadrži trenutnu shemu boja i nemoj više prikazivati ovu poruku**. Ovaj odabir omogućen je do ponovnog pokretanja računala.

Ograničenja pri projiciranju iz programa Windows Media Center

Obratite pozornost na ograničenja pri projiciranju iz programa Windows Media Center.

- Ne možete projicirati slike na cijelom zaslonu pomoću programa Windows Media Center. Prijedite na način prikaza u prozoru kako biste projicirali slike.
- Ako se zvuk zaustavi tijekom reprodukcije prilikom prijenosa zvuka s računala na projektor pomoću softvera Epson iProjection, pokušajte ponovno pokrenuti aplikaciju koju koristite.

U ovim odjeljcima potražite važne obavijesti o softveru.

► **Srodne poveznice**

- "Obavijest o pravima na softver" [str.87](#)
- "O oznakama" [str.87](#)
- "Opća napomena" [str.87](#)
- "Pripisivanje autorskog prava" [str.88](#)

Obavijest o pravima na softver

Sva prava pridržana. Ni jedan dio ove publikacije ne smije se umnožavati, spremati na sustav pohrane ni prenositi u bilo kojem obliku i na bilo koji način, bilo elektronički, mehanički, fotokopiranjem, snimanjem ili na neki drugi način, bez prethodna pisanog odobrenja tvrtke Seiko Epson Corporation. Ne preuzimamo patentnu odgovornost za uporabu informacija u ovoj publikaciji. Također ne preuzimamo bilo kakvu odgovornost za oštećenja koja nastanu uslijed uporabe informacije iz ove publikacije.

Tvrtka Seiko Epson Corporation ni njezini zastupnici neće biti odgovorni kupcu ovog proizvoda ili trećim stranama za oštećenja, gubitke, troškove ili naknade koje izazove kupac ili treće strane uslijed nesreće, pogrešne uporabe ili zlorabe ovog proizvoda ili neovlaštenih izmjena, popravaka ili promjena na proizvodu, ili (osim za SAD) nepoštivanja uputa za rad i održavanje koje je izdala tvrtka Seiko Epson Corporation.

Tvrtka Seiko Epson Corporation neće biti odgovorna za bilo kakva oštećenja ili poteškoće nastale zbog uporabe dodatne opreme ili potrošnog pribora koji nisu označeni kao originalni Epsonovi proizvodi (Original Epson Product) ili odobreni Epsonovi proizvodi (Epson Approved Product) tvrtke Seiko Epson Corporation.

Sadržaj ovog priručnika može se mijenjati i ažurirati bez prethodne najave.

Crteži u priručniku mogu odstupati od stvarnog izgleda projektora.

O oznakama

- Operacijski sustav Microsoft® Windows® 7

- Operacijski sustav Microsoft® Windows® 8
- Operacijski sustav Microsoft® Windows® 8.1
- Operacijski sustav Microsoft® Windows® 10

U ovom priručniku gore navedeni operacijski sustavi nazivaju se "Windows 7," "Windows 8", "Windows 8.1." i "Windows 10". Osim toga, kolektivni naziv "Windows" odnosi se na sve te sustave.

- OS X 10.11.x
- macOS 10.12.x
- macOS 10.13.x
- macOS 10.14.x
- macOS 10.15.x

U ovom priručniku gore navedeni operacijski sustavi nazivaju se „OS X 10.11.x“, „macOS 10.12.x“, „macOS 10.13.x“, „macOS 10.14.x“ i „macOS 10.15.x“. Osim toga, skupni naziv „Mac“ koristi se za sve te sustave.

Opća napomena

EPSON i EasyMP su registrirani zaštitni znakovi a EXCEED YOUR VISION i pripadajući logotip su registrirani zaštitni znakovi ili zaštitni znakovi tvrtke Seiko Epson Corporation.

XGA je zaštitni znak ili registrirani zaštitni znak tvrtke International Business Machines Corporation.

Mac, Mac OS, OS X i macOS su registrirani zaštitni znaci tvrtke Apple Inc.

Microsoft, Windows i logotip Windows zaštitni su znakovi ili registrirani zaštitni znakovi tvrtke Microsoft Corporation u Sjedinjenim Američkim Državama i/ili drugim zemljama.

Ostali nazivi proizvoda u ovom izdanju služe samo za identifikaciju i mogu biti zaštitni znakovi njihovih vlasnika. Epson se odriče svih prava na te znakove.

Zaštićena prava na softver: Ovaj proizvod koristi slobodan softver kao i softver koji je vlasništvo ove tvrtke i nositelj njegovih prava.

Pripisivanje autorskog prava

Ove informacije mogu se promijeniti bez obavijesti.

© 2020 Seiko Epson Corporation

2020.2 413937200HR