

EB-735Fi
EB-725Wi
ELPMB62
ELPFT01
ELPMB63

Kurulum Kılavusu

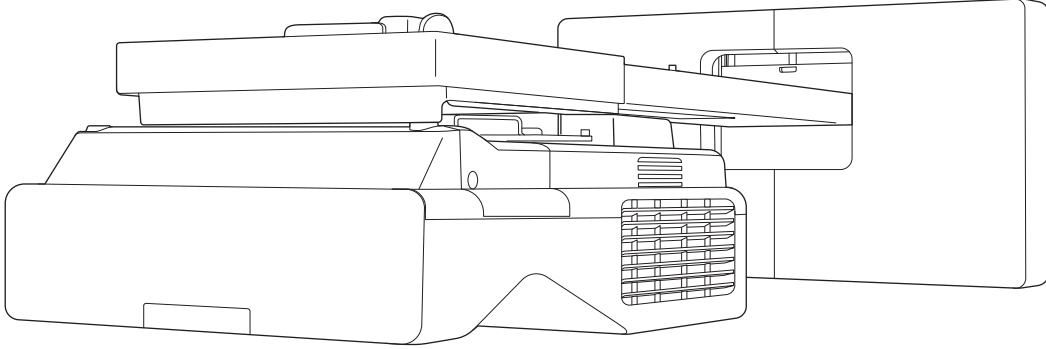



Bu Kılavuzun İeriđi

Bu kılavuz ařađıdaki bilgileri ierir.

- Duvar montaj üitesi (ELPMB62) ile ok kısa mesafeli projektör kurulumu (EB-735Fi / EB-725Wi)
- Dokunmatik Üiteyi Kurma (ELPFT01)
- Dokunmatik üite braketini (ELPMB63) kullanarak Dokunmatik Üite'yi takma
- Kalem Ayaklıđını Kurma

Birlikte verilmeyen ekipman ve bađlantılar/braketler isteđe bađlı aksesuar olarak satın alınabilir.



Değişen Kurulumlar Hakkında

Kurulu projektörü EB-735Fi/EB-725Wi ile değiştirebilir ve ardından görüntüleri aynı boyutta aynı konumda yansıtabilirsiniz.

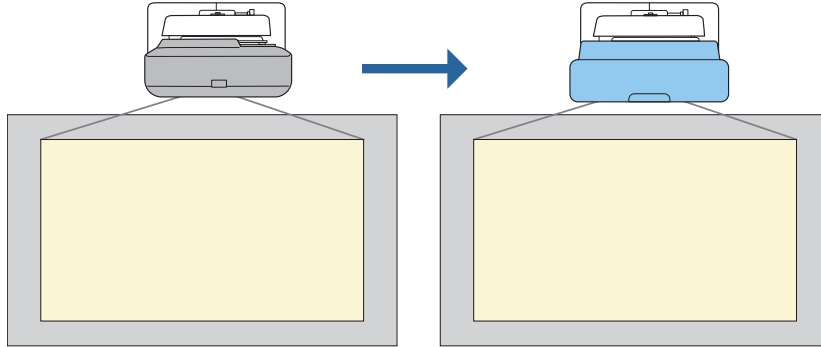

Değişim Kurulum Koşulları

Projektörü değiştirirken, aşağıdaki koşulların karşılanıp karşılanmadığını kontrol edin.

• Kurulu projektör aşağıdakilerden biri olmalıdır:

- | | | | |
|---------------------|------------------|-------------|------------|
| • BrightLink 485Wi | • PowerLite 470 | • EB-485W | • EB-470 |
| • BrightLink 485Wi+ | • PowerLite 480 | • EB-485We | • EB-480 |
| • BrightLink 475Wi | • EB-485Wi | • EB-475W | • EB-480e |
| • BrightLink 475Wi+ | • EB-485Wie | • EB-475We | • EB-480i |
| • BrightLink 480i | • EB-475Wi | | • EB-470i |
| • PowerLite 485W | • EB-475Wie | | |
| • PowerLite 475W | | | |
| • BrightLink 595Wi | • PowerLite 585W | • EB-595Wi | • EB-585W |
| • BrightLink 595Wi+ | • PowerLite 575W | • EB-595Wie | • EB-585We |
| • BrightLink 585Wi | • PowerLite 580 | • EB-585Wi | • EB-575W |
| • BrightLink 585Wi+ | • PowerLite 570 | • EB-575Wi | • EB-575We |
| • BrightLink 575Wi | | • EB-575Wie | • EB-580 |
| • BrightLink 575Wi+ | | | • EB-580e |
| | | | • EB-570 |
| • BrightLink 695Wi | • PowerLite 685W | • EB-695Wi | • EB-685W |
| • BrightLink 695Wi+ | • PowerLite 675W | • EB-695Wie | • EB-675W |
| • BrightLink 685Wi | • PowerLite 680 | • EB-685Wi | • EB-680 |
| • BrightLink 685Wi+ | • PowerLite 670 | • EB-680Wi | • EB-680e |
| • BrightLink 680Wi | | • EB-675Wi | • EB-670 |
| • BrightLink 675Wi | | | |
| • BrightLink 675Wi+ | | | |

• Kurulu duvar montaj ünitesi aşağıdakilerden biri olmalıdır:

- ELPMB28
- ELPMB43
- ELPMB46
- 65 inç ila 100 inç arasında yansıtma yapıyor
- Projektörler aynı çözünürlüğe sahip

Değişim Kurulumları için Örnek İş Akışı

Projektörü aşağıdaki iş akışını kullanarak değiştirebilirsiniz. Montaj ünitesi veya projektörünüz resimlerden farklı olabilir. Montaj ünitesinin kullanımı ve ayarlanması ile ilgili ayrıntılı bilgi için, kurulu projektör veya duvar montaj ünitesinin *Kurulum Kılavusu*'na bakın.

1 Eski projektörü çıkarın

- Uç başlığını çıkarın (gerekirse duvar plakası kapağını da çıkarın)
- Ayar ünitesini ayar plakasından çıkarın

2 Yeni projektörü takın

- Ayar ünitesini eski projektörden çıkarın ve yeni projektöre takın
- Ayar ünitesini ayar plakasına takın

3 Görüntüye ince ayar yapma

Bir görüntüyü yansıtırken, montaj ünitesindeki ayar kadranını ve projektörün düzeltme özelliklerini kullanarak görüntünün konumuna ince ayar yapın

4 Uç kapağını takın

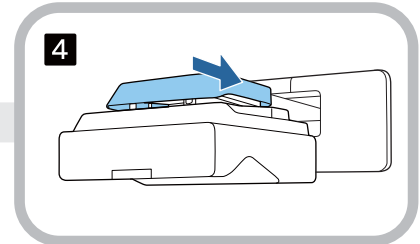
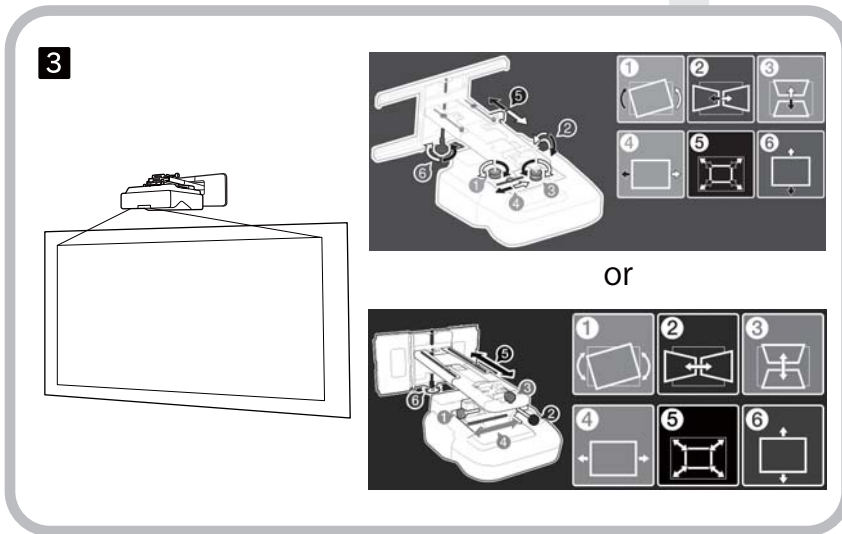
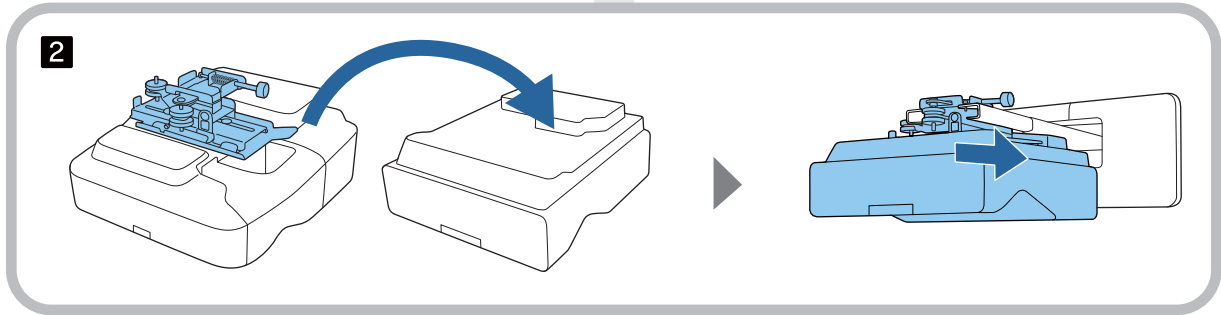
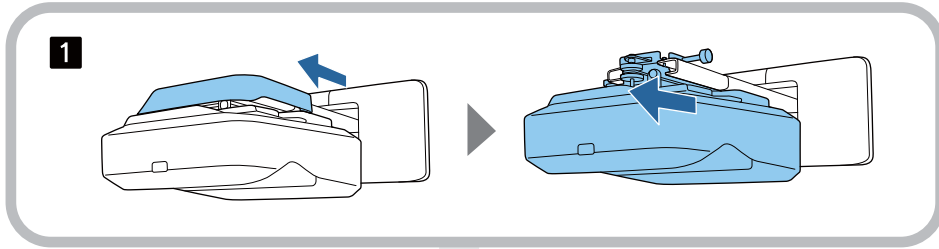

Bu Kurulum Kılavuzu Hakkında

Bu Kılavuzun İçeriği 1

Değişen Kurulumlar Hakkında 2

Değişim Kurulum Koşulları 2

Değişim Kurulumları için Örnek İş Akışı 3

Giriş

Ürünü Güvenli Biçimde Kullanma 6

Güvenlik Göstergeleri 6

Simgelerin Açıklamaları 6

Ambalaj İçeriği 7

Duvar Montaj Ünitesi 7

Ana Montaj Ünitesi 7

Aksesuarlar 8

Dokunmatik Ünite 9

Dokunmatik Ünite bağlantı parçası 10

Kalem Ayaklığı 10

Gerekli Öğeler 11

Kurulum İş Akışı 12

Kurulum Boyutları Şekilleri 13

Bağlantı Şekli 15

Birden Çok Projektör Bağlama 15

Duvar montaj ünitesini takma

Duvar Montaj Ünitesinin Takılması ile İlgili Dikkat Edilecek Noktalar 16

Duvara Montaj ünitesinin Kurulum Konumunda Dikkat Edilmesi Gereken Hususlar 19

Duvara Montaj Ünitesinin Özellikleri 21

Dış Boyutlar 22

Ayar Aralığı 24

Dikey sürgü 24

Yatay sürgü 25

İleri/geri sürgü 25

Mini PC Kurulum Plakası 26

Aksesuarların Kurulumu 26

Duvara Montaj Ünitesi için Kurulum Prosedürü 27

Montaj Ünitesini Takma 28

Kurulum konumunun belirlenmesi
(yansıtma mesafesi tabloları) 28

EB-735Fi 30

EB-725Wi 38

Ayar ünitesini projektöre takma 43

Duvar plakasını duvara kurun 44

Ayar plakasını duvar plakasına takma 46

Ayar ünitesini ayar plakasına takma 51

Çevre cihazların takılması 52

Yansıtılan Görüntünün Konumunu Ayarlama
..... 55

Ayarlamadan önceki hazırlıklar 56

Otomatik Ekran Ayarı 58

Plakasına bağlayın Kurulum Kılavuzu'nu
kullanılarak mekanik ayar yapılması 62

Projektör menülerini kullanarak ayarlama
..... 65

Kapakların Takılması 71

Güvenlik Kablosu Takma 72

Kalem ayaklığını takma

Kalem Ayaklığı ile İlgili Notlar 74

Kalem Ayaklığı Özellikleri 75

Dış Boyutlar 75

Kalem Ayaklığını Kurma 76

Mıknatıslarla Sabitlerken 76

Vidalarla Sabitlerken 77

Etkileşimli Kalemin Ayarlanması

Etkileşimli Kalemin Kalibrasyonu 79

Manuel Kalibrasyon 79

Otomatik Kalibrasyon 81

Dokunmatik Üniteyi Kurma

Dokunmatik Ünitenin Kullanımı Konusunda Notlar 83

Dokunmatik Ünite Kurulum Konumu 84

Dokunmatik Ünite Braketi Hakkında Not 85

Lazer Hakkında Not 86

Takılı Etiketler	86
Lazer Yayma Çıkışı	86
Dokunmatik Ünite Özellikleri	87
Dış Boyutlar	87
Dokunmatik Ünite Braketi Özellikleri	
.	88
Dış Boyutlar	88
Ayar Aralığı	89
Eski bir Dokunmatik Ünite Modeli	
Kullanırken	90
Dokunmatik Üniteyi Kurma	91
Kızılötesi Saptırıcıları Kurma	91
Dokunmatik Üniteyi Kurma	92
Yansıtma yüzeyine Dokunmatik Ünite	
Braketi kullanmadan takarken	92
Yansıtma yüzeyinin dışına monte etmek için	
Dokunmatik Ünite Braketini kullanılırken	95
Güvenlik Kablosu Takma	100
Dokunmatik Üniteyi Açma	101
Lazer Açısını Ayarlama (Dokunmatik Ünite	
Otomatik Ayarı)	102
Otomatik ayar başarısız olduğunda	107
Dokunma İşleminin Konumunu Ayarlama	110

Projektörün Ayarlanması

Toplu Ayar İşlevi	113
Bir USB Flash Sürücü Kullanarak Ayarlama	113
Ayarları USB belleğe kaydetme	113
Kayıtlı ayarların diğer projektörlere	
kopyalanması	115
Bilgisayarla Projektörü Bir USB Kablosuyla	
Bağlayarak Ayarlayın	116
Ayarları bir bilgisayara kaydetme	116
Kayıtlı ayarların diğer projektörlere	
kopyalanması	117
Ayar Başarısız Olduğunda	118
Birden Fazla Projektör Takma (Çoklu	
Yansıtma)	119
Projektör ID'sinin ayarlanması	119
Çoklu Yansıtma Görüntünün Ayarlanması	
.	121
EB-735Fi/EB-725Wi kullanırken	121

Projektör Senk. Ayarlar (yalnızca etkileşimli	
işlevler kullanırken)	122

Ek

Güvenlik Sembolleri Listesi	124
Genel Not	127





Ürünü Güvenli Biçimde Kullanma

Güvenliğiniz için, bu ürünü kullanmadan önce bu kılavuzdaki bütün talimatları okuyun. Bu kılavuzdaki talimatlar göz ardı edilerek gerçekleştirilen yanlış kullanım, bu üründe hasara neden olabilir veya kişisel yaralanma ya da mülk hasarıyla sonuçlanabilir. İleride başvurmak üzere bu kurulum kılavuzunu el altında bulundurun.



Projektörünüzün *Kullanım Kılavuzu*'nu ve *Güvenlik Talimatları*'nı okuyun ve bu belgelerdeki talimatlara uyun.

Güvenlik Göstergeleri

Belgeler ve bu ürün, ürünü güvenli biçimde kullanma yöntemini göstermek için grafik simgeler kullanır. Göstergeler ve anlamları aşağıdaki gibidir. Kılavuzu okumadan önce bunları iyice anladığınızdan emin olun.

Simge	Açıklama
 Uyarı	Bu simge, göz ardı edildiği takdirde yanlış kullanım sonucunda yaralanmaya ve hatta ölüme yol açabilecek bilgileri belirtir.
 Dikkat	Bu simge, göz ardı edildiği takdirde yanlış kullanım sonucunda yaralanmaya veya maddi hasara yol açabilecek bilgileri belirtir.

Simgelerin Açıklamaları

Simgeler	Açıklama
	Yapılmaması gereken bir işlemi belirten simge
	Yapılması gereken bir işlemi belirten simge
	İlgili veya yararlı bilgileri belirten simge

Ambalaj İçeriği

Başlamadan önce tüm parçaların bulunduğunu doğrulayın.





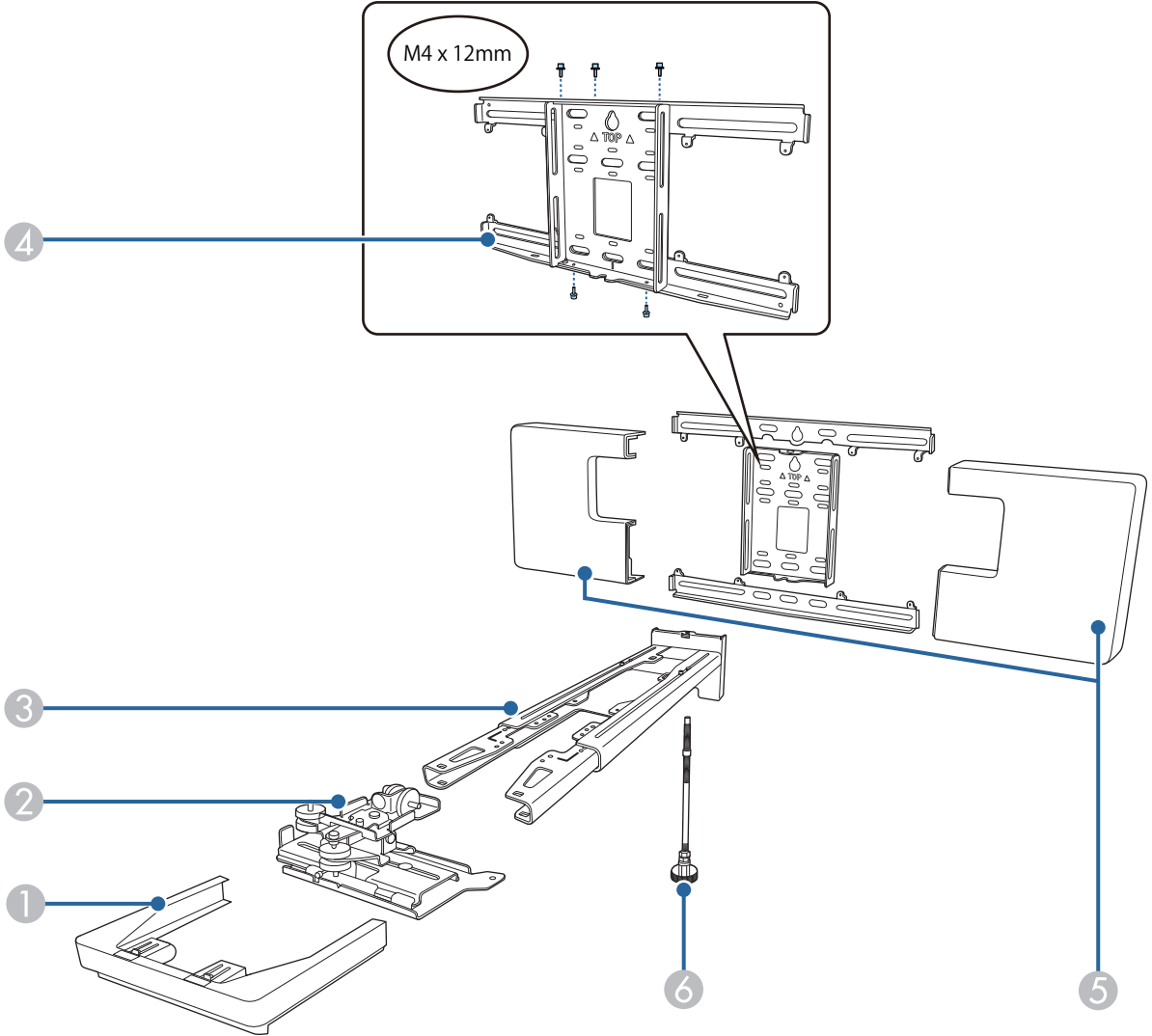

Duvar Montaj Ünitesi

Ana Montaj Ünitesi

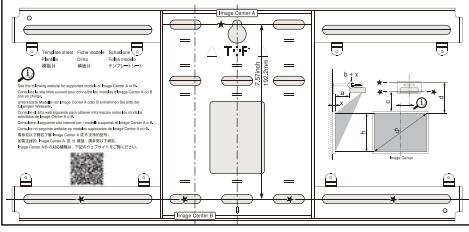
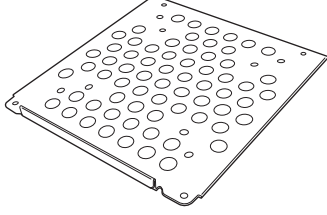

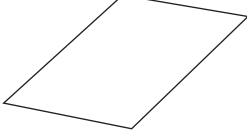
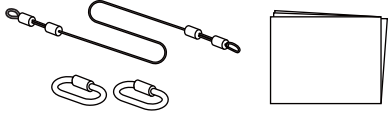

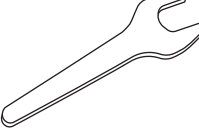

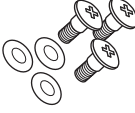
No.	Parça adı
1	Uç başlığı
2	Ayar ünitesi
3	Ayar plakası
4	Duvar plakası
5	Duvar plakası kapağı
6	Altıgen kesitli eksen

Aksesuarlar

Parça	Adı	İşlevi
	Şablon	Duvar plakasını takmadan önce bunu duvara takın ve gerekli delikleri açmak için kullanın.
	Mini PC plakası	Mini PC veya çubuk PC takarken bunu duvar plakasına takın.
	Mini PC kayışı	Vida kullanılarak bağlanamayan mini PC veya çubuk PC takarken, PC'yi plakaya sabitleyin.
	Kablo bağlama kayışı	Kablolama yaptıktan sonra fazla kabloları sabitleyin.
	Maskeleme etiketi	Kurulumdan sonra üzerini kapatmak için bunu ayar plakasının kolundaki gi-rintiye yapıştırın.
	Güvenlik teli seti	Projektörün düşmesini önlemek için duvar montaj ünitesine ve projektöre bağlayın. Daha fazla bilgi güvenlik teli setiyle birlikte verilen kullanım kılavuzuna bakın.
	Allen anahtar (M4 için)	-
	Anahtar (M6 için No. 13)	-
	M4 x 12 mm'lik, pullu/yaylı pullu altıgen soket başlı cıvata (x13)	<ul style="list-style-type: none"> Duvar plakasını s.7'deki şekilde gösterildiği gibi monte edin (X5) Ayar ünitesini projektöre sabitleyin (x4) Ayar ünitesini ayar plakasına sabitleyin (x4)
	M6 x 20 mm altıgen, pullu/yaylı pullu omuz başlı cıvata (x1)	Ayar plakasını duvar plakasına sabitleyin.
	M6 x 20 mm plastik pullu, çapraz oyuklu başlı omuzlu vidalar (x3)	

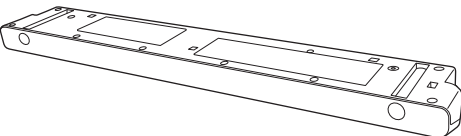
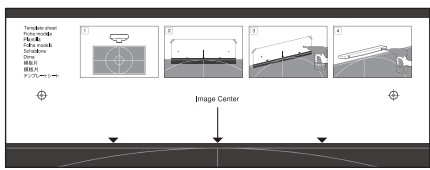
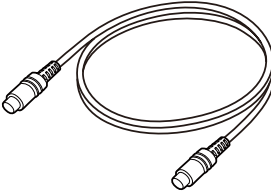
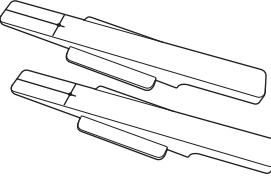
Parça	Adı	İşlevi
	M3 x 6 mm çapraz oyuklu başlı omuzlu vidalar (x4)	Mini PC plakasını duvar plakasına takın.

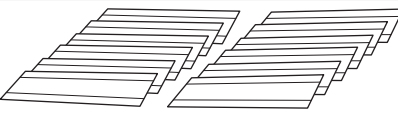
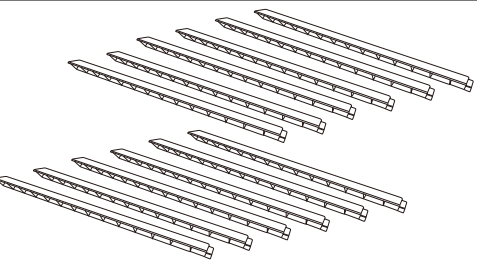

Dokunmatik Ünite

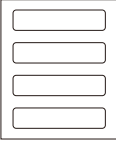
Parça	Adı	İşlevi
	Dokunmatik Ünite	-
	Şablon sayfası (Dokunmatik Üniteyi sabitlemek için)	Dokunmatik Üniteyi takmadan önce bunu duvara takın ve gerekli delikleri açmak için kullanın.
	Dokunmatik Ünite bağlantı kablosu (yaklaşık 1,8m)	Dokunmatik Üniteyi projektöre bağlayın.
	İşaretleyiciler x2	Dokunmatik Ünite tarafından yayılan lazerin açısını ayarlamak için ekrana takın. <div> Parmakla dokunma işlemleri düzgün çalışmadığında, lazerin açısını yeniden kalibre etmek için işaretleyicileri tekrar kullanmanız gerekir. Kurulumdan sonra bunları güvenli bir yerde saklayın.</div>
	İşaretleyicileri sabitlemek için bant (yaklaşık 6 cm) x12	İşaretleyicileri yansıtma yüzeyine sabitleyin.
	Kızılötesi saptırıcılar (yaklaşık 28,5 cm) x12	Yansıtma yüzeyinin altında bir tepsi veya çerçeve varsa bunları kullanın. Bu, lazer yansımalarından kaynaklanan arızaları önler.
	Vida deliği için pul x3	Dokunmatik Üniteyi vidalarla sabitlerken pulları vida deliğine takın.

Parça	Adı	İşlevi
	Etiket x4	Etiketi Dokunmatik Ünite konumuna yapıştırın. Bunlar, kullanım sırasındaki hareket nedeniyle yapılan yeniden konumlandırmada işaret sağlar.

Dokunmatik Ünite bağlantı parçası

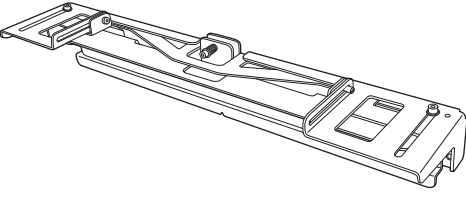
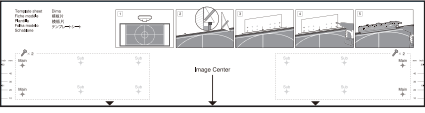
Dokunmatik Üniteyi yansıtma yüzeyinin dışına eklerken bunu kullanın.

Parça	Adı	İşlevi
	Dokunmatik Ünite bağlantı parçası	-
	Şablon sayfası (Dokunmatik Ünite Braketi için)	Dokunmatik Ünite Braketini takmadan önce bunu duvara takın ve gerekli delikleri açmak için kullanın.
	M4 x 25mm altıgen soket başlı cıvata (x2)	Dokunmatik Üniteyi Dokunmatik Ünite Braketine sabitleyin.
	Allen anahtar (M4 için)	-

Kalem Ayaklığı

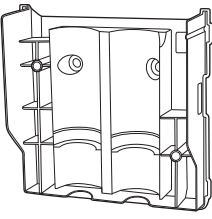
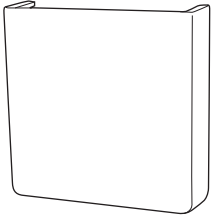
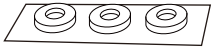
Parça	Adı	İşlevi
	Ana ünite	-
	Kapak	Kalem ayaklığının önüne takın.
	Vida deliği için pul x3	Kalem ayaklığını vidalarla sabitlerken pulları vida deliğine takın.

Gerekli Öğeler

Ürünle birlikte verilen parçaların yanı sıra aşağıdaki vidaları ve aletleri de hazırlamanız gerekir.

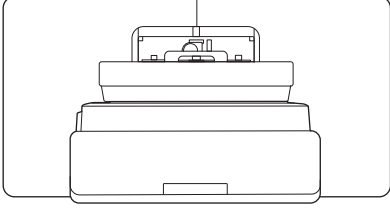
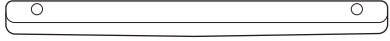
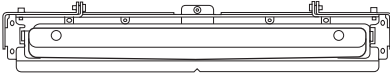
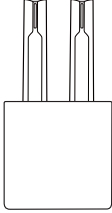
Uygulanabilir parçalar	Gerekli öğeler
	Duvar montaj ünitesi için <ul style="list-style-type: none"> • M10 veya 3/8 inç x 60 mm ankraj cıvataları (duvar plakasını sabitlemek için: en az x4) • M10 vidası (duvar plakasını geçici olarak sabitlemek için: x1) • 17 mm dişli anahtar (altıgen eksenini ayarlamak için) • Projektöre bağlanan kablolar • Mini PC gibi cihazlar
	Dokunmatik Ünite İçin <ul style="list-style-type: none"> • M4 vidalar (Dokunmatik Üniteyi sabitlemek için: x2)
	Dokunmatik Ünite braketini için <ul style="list-style-type: none"> • Braket için ankraj cıvataları veya vidaları (montaj yüzeyinin ne olduğuna bağlı olarak) <ul style="list-style-type: none"> • M4 ankraj cıvataları (x4) • 45 mm veya daha uzun, 3,8 mm çapında ağaç vidaları (x4)
	Kalem ayaklığı için <ul style="list-style-type: none"> • M4 x 20 mm vidalar (x2)

Kurulum İş Akışı

Projektörü ve çevre birimlerini aşağıdaki sırayla kurmanızı öneririz.

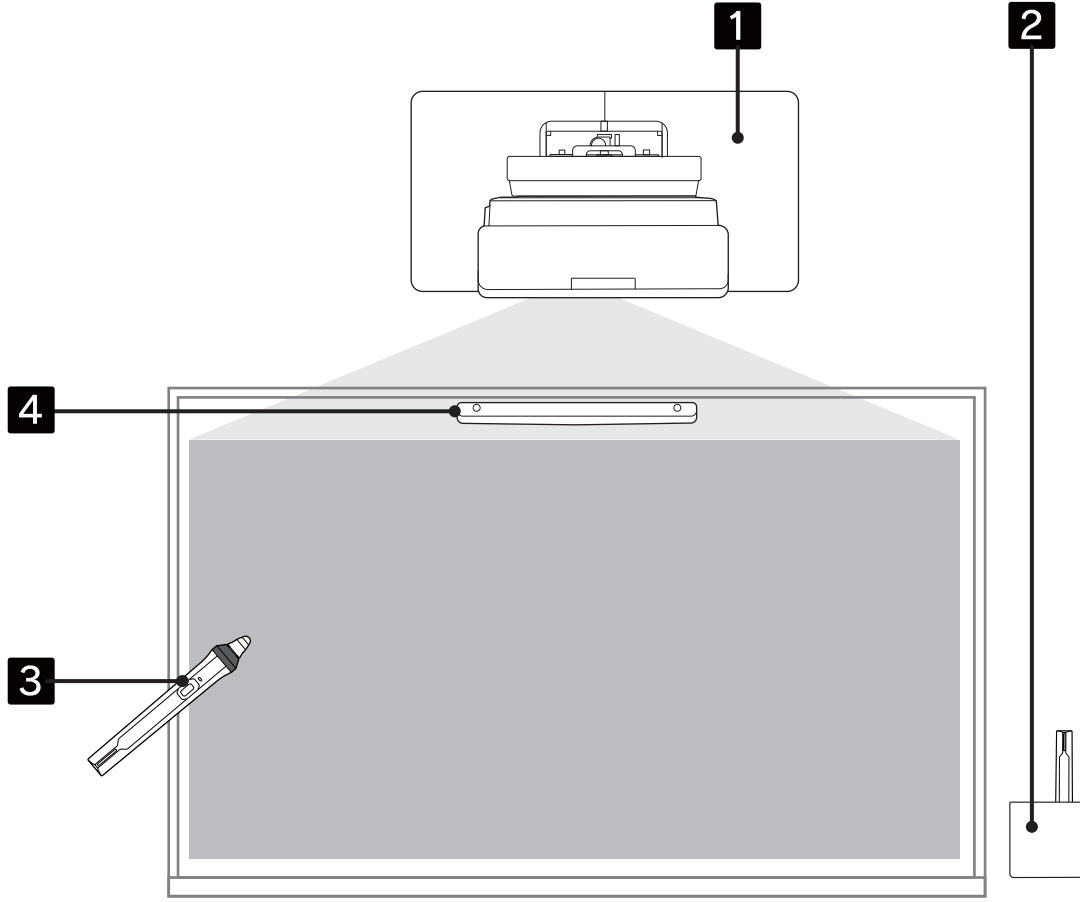

- 1 Projektörü duvara monte edin ve yansıtılan görüntüyü ayarlayın (☞ s.16)
- 2 Kalem ayaklığını takın (☞ s.74)
- 3 Kalem kalibrasyonunu gerçekleştirin (☞ s.79)
- 4 Dokunmatik üniteyi takıp ayarlayın ve parmakla dokunma kalibrasyonunu gerçekleştirin (☞ s.83)



Takılan Dokunmatik Üniteyi olduğu gibi kullanmak istediğinizde (aşağıdaki resme bakın), lazer açısını ayarlayın (s.102).

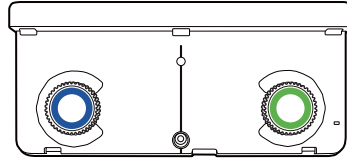



Kurulum Boyutları Şekilleri

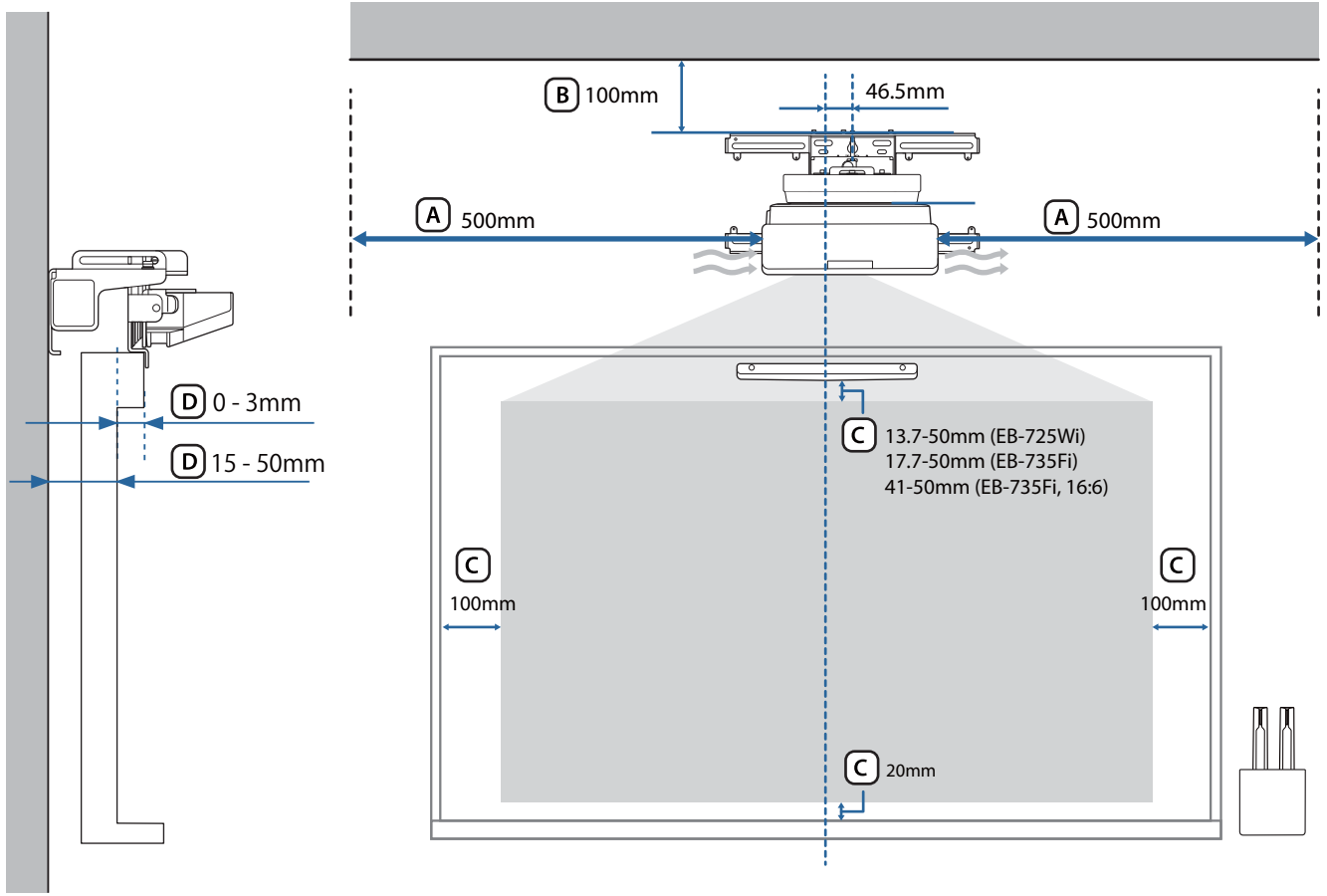

Dikkat

- Projektörü kurarken, duvar ile projektörün hava çıkışı ve giriş delikleri arasında boşluk bulunduğundan emin olun. (Yukarıdaki şekle **A** bakın)
- Dokunmatik Üniteyi kullanırken, yansıtma ekranı etrafında yeterli boşluk olduğundan emin olun. (Yukarıdaki şekle **C** bakın)
- Dokunmatik Üniteyi Dokunmatik Ünite braketini kullanarak kurarken, ekranın etrafındaki çerçevenin kalınlığını ve kurulum yüzeyinden ekran yüzeyine kadar olan uzunluğu kontrol edin. (Yukarıdaki şekle **D** bakın)



Tavandan duvar plakasının üstüne kadar yaklaşık 100 mm'lik bir boşluk bırakmak, projektörün takılmasını ve çıkarılmasını kolaylaştırır. (Yukarıdaki şekle **B** bakın)

Kurulan Dokunmatik Üniteyi olduğu gibi kullanmak istediğinizde, dokunmatik ünitenin altı ile görüntünün üstü arasında 25 ila 100 mm boşluk bırakın. Farklı bir boyut veya en boy oranında yansıtmak için Dokunmatik Üniteyi yeniden kurmanız gerekebilir.

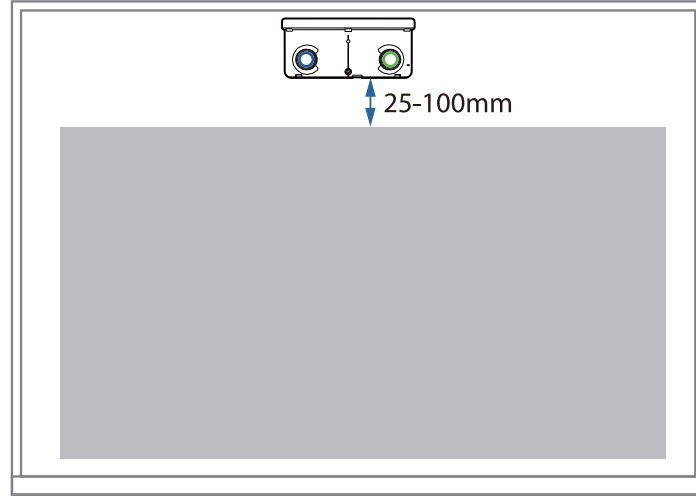

Bağlantı Şekli

Birden Çok Projektör Bağlama





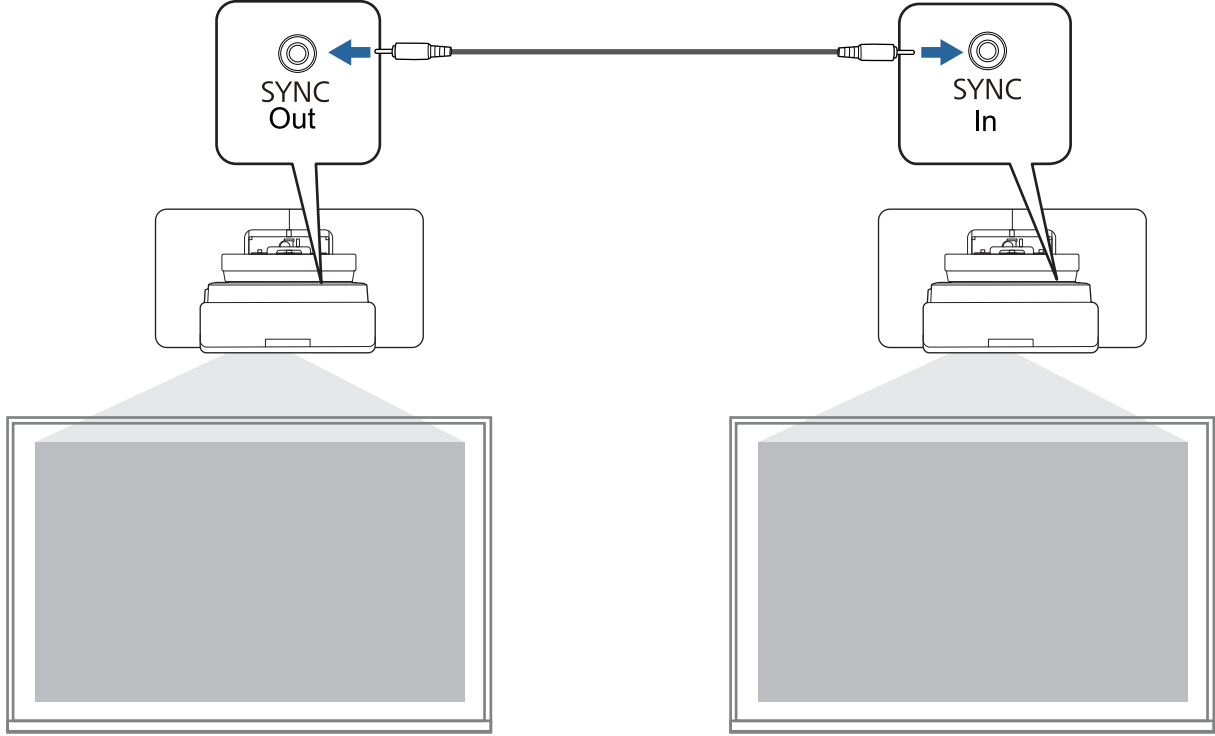





Etkileşimli kalem işlemleri yakındaki projektörlerde girişim oluşturursa, projektörleri isteğe bağlı uzaktan kumanda kablo setini (ELPKC28) kullanarak bağlayın.













Kabloyu bağladıktan sonra, girişimi azaltmak için **Kalem/Dokunma** menüsünden **Projektörlerin Kurulumu** > **Proj. Senkroniz.** Ayarını **Kablolu** olarak belirleyin.





Duvar Montaj Ünitesinin Takılması ile İlgili Dikkat Edilecek Noktalar

 Uyarı	
<p>Duvar montaj ünitesi yalnızca projektörü duvara monte etmek içindir. Projektörden başka bir şey monte edilirse, ağırlık yüzünden hasar meydana gelebilir.</p> <p>Bu ürünün düşmesi ölüme ya da kişisel yaralanmaya neden olabilir.</p>	
<p>Kurulum işlemi (duvara montaj) teknik bilgi ve yeteneğe sahip, uzman kişiler tarafından gerçekleştirilmelidir. Eksik veya yanlış kurulum, ürünün düşmesi sonucu yaralanmaya veya mal kaybına neden olabilir.</p>	
<p>Duvar montaj ünitesini takmak için bu kılavuzdaki adımları izleyin ve bu kılavuzda belirtilen cıvata ve vidaları kullandığınızdan emin olun.</p> <p>Talimatlara uyulmazsa, ürün düşerek kişisel yaralanmaya veya kazaya neden olabilir.</p>	
<p>Güç kablosu ile ilgili işlemleri yaparken dikkatli olun.</p> <p>Yanlış işlemler yangına veya elektrik çarpmasına yol açabilir. İşlem yaparken şu önlemleri alın:</p> <ul style="list-style-type: none"> • Güç kablosunu ıslak elle tutmayın. • Hasarlı veya üzerinde değişiklik yapılmış bir güç kablosu kullanmayın. • Güç kablosunu ayar plakasından geçirirken kabloyu fazla kuvvetli bir şekilde çekmeyin. 	
<p>Ayar plakasını, titreşime veya darbeye maruz kalacağı bir yere monte etmeyin.</p> <p>Bu, projektörde veya montaj yüzeyinde hasara yol açabilir. Bu ürünün düşmesi ölüme ya da kişisel yaralanmaya neden olabilir.</p>	
<p>Bir duvara monte ederken, projektörün ve Duvar montaj ünitesinin ağırlığını taşıyacak ve yatay titreşimlere karşı koyabilecek şekilde monte edin. M10 veya 3/8 inç x 60 mm somun ve cıvata kullanın.</p> <p>M10'dan veya 3/8 inç x 60 mm'den küçük somun ve cıvatalar ayar plakasının düşmesine neden olabilir. Epson, duvarın yeterli sağlamlıkta olmamasından veya ürünün düzgün şekilde takılmamasından kaynaklanan herhangi bir zararın sorumluluğunu almaz.</p>	
<p>Kurulum işlemi, en az iki adet kalifiye servis elemanı tarafından gerçekleştirilmelidir. Kurulum sırasında herhangi bir vidayı gevşetmeniz gerektiğinde, ürünü düşürmemeye dikkat edin.</p> <p>Bu ürünün düşmesi ölüme ya da kişisel yaralanmaya neden olabilir.</p>	
<p>Bu ürün duvara monte edilirken, duvar, projektörü ve Duvar montaj ünitesini taşımaya yeterli güçte olmalıdır.</p> <p>Bu ürün beton bir duvara monte edilmelidir.</p> <p>Projektör ve Duvar montaj ünitesinin maksimum ağırlığı toplamda yaklaşık 15 kg'dır (kablolar hariç).</p> <p>Bu ürünü duvara monte etmeden önce duvarın bu güçte olduğundan emin olun. Duvar yeterince sağlam değilse, kurulumdan önce duvarı güçlendirin.</p>	
<p>Ayar plakasını düzenli olarak kontrol edip kırık parçalar veya gevşemiş vidalar bulunmadığından emin olun.</p> <p>Herhangi bir parça hasar görürse, ayar plakasını kullanmayı hemen bırakın. Bu ürünün düşmesi ölüme ya da kişisel yaralanmaya neden olabilir.</p>	

 Uyarı	
<p>Bu ürünü sökmeyin ya da biçimini değiştirmeyin.</p> <p>Ürünün içinde, yangın, elektrik çarpması ya da kazaya neden olabilecek çok sayıda yüksek gerilimli kısım vardır.</p>	
<p>Bu ürüne asılmayın. Bu ürünün üzerine ağır cisimler asmayın.</p> <p>Bu ürünün düşmesi ölüme ya da kişisel yaralanmaya neden olabilir.</p>	
<p>Duvar montaj ünitesini kurmak veya ayarlamak için yapıştırıcı, yağlayıcı veya yağ kullanmayın.</p> <p>Vidaların gevşemesini önlemek için yapıştırıcı veya projektörün kayan plaka tespit parçası üzerinde gres veya yağ gibi şeyler kullanırsanız, mahfazası çatlayarak projektörün düşüp yaralanmaya veya mal kaybına yol açmasına neden olabilir.</p>	
<p>Ayarları yaptıktan sonra bütün vidaları iyice sıkıştırın.</p> <p>Aksi halde projektör düşerek kişisel yaralanmaya veya eşya hasarına neden olabilir.</p>	
<p>Kurulumdan sonra cıvataları ve somunları asla gevşetmeyin.</p> <p>Düzenli olarak vidaların gevşeyip gevşemediğini kontrol edin. Gevşek vida bulursanız, iyice sıkıştırın. Aksi halde projektör düşerek kişisel yaralanmaya veya eşya hasarına neden olabilir.</p>	
<p>Kabloları, somun ve cıvatalara temas etmeyecek biçimde yönlendirin.</p> <p>Kabloların hatalı kullanımı yangın veya elektrik çarpmasına yol açabilir.</p>	
<p>Projektörü açarken yansıtma penceresinin içine bakmayın.</p> <p>Bu, yayılan güçlü ışıktan dolayı görme yeteneğinde hasara neden olabilir. Ortamda çocuklar varken özellikle dikkatli olun. Projektörü uzaktan kumandayla uzaktan açarken, yansıtma penceresinin içine kimsenin bakmadığından emin olun.</p>	
<p>Projektörü kullanırken, yansıtma penceresinin yakınına herhangi bir nesne veya elinizi koymayın.</p> <p>Bu bölge, yoğun projeksiyon ışığından dolayı yüksek sıcaklığa ulaştığından tehlikelidir.</p>	
<p>Projektörü, tutuşabilir ya da patlayıcı gaza maruz kalan bir konumda kullanmayın.</p> <p>Projektörün içindeki yüksek sıcaklıklar tutuşmaya ve yangına neden olabilir.</p>	
<p>Projektör, bakım ve onarım dâhil olmak üzere, sadece uzman kişiler tarafından çıkartılmalı veya yeniden takılmalıdır.</p> <p>Bakım ve tamir konusunda talimatlar için projektörün <i>Kullanım Kılavuzu</i>'na bakın.</p>	
<p>Üründe anormallikler görülürse, hemen kabloları üründen çıkarın ve yerel bayiniz ya da en yakın Epson servis çağrı merkeziyle iletişime geçin.</p> <p>Anormal bir durumdayken ürünü kullanmaya devam etmek yangına, elektrik çarpmasına ya da görme bozukluğuna neden olabilir.</p>	

Uyarı

Lazer uyarısı etiketleri projektöre yapıştırılmıştır.

Yansıtma yaparken yansıtma penceresinden yayılan lazer ışınına bakmayın. (IEC/EN60825-1:2014'e göre)

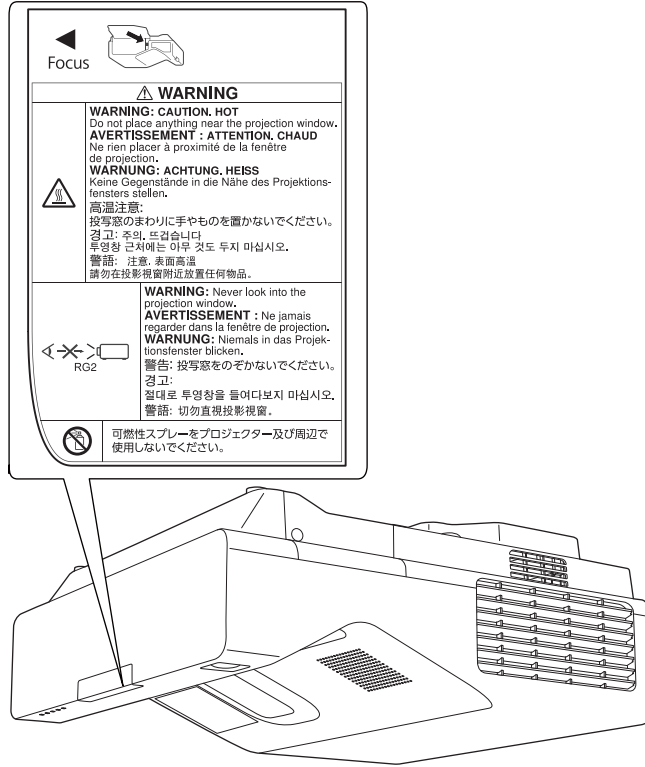

Projektördeki hiçbir kasayı açmayın.

Projektörün içindeki elektrik gerilimleri ciddi yaralanmaya neden olabilir.

Projektörün ışık kaynağına doğrudan bakmayın.

Bu üründen tehlikeli optik radyasyon yayılma olasılığı vardır. Gözde yaralanmayla sonuçlanabilir.

Dikkat

Bu ürünü, projektör modelinizin işletim sıcaklığının aşılabileceği bir konuma kurmayın.

Böyle bir ortam, projektöre zarar verebilir.

Lensin veya optik bileşenlerin kirlenmesini önlemek için, bu ürünü aşırı toz ve nem olmayan bir yere kurun.

Ürünün ayarlarını yaparken aşırı güç uygulamayın.

Ürün kırılarak kişisel yaralanmaya yol açabilir.









Bu projektör, lazerlere yönelik uluslararası IEC/EN60825-1: 2014 standardıyla uyumlu bir Sınıf 1 lazer ürünüdür.

Elden çıkarırken projektörü parçalarına ayırmayın.

Yerel veya ulusal yasalara ve yönetmeliklere göre elden çıkarın.



Duvara Montaj ünitesinin Kurulum Konumunda Dikkat Edilmesi Gereken Hususlar

 Uyarı	
<p>Yağlı dumana veya etkinliklerde kullanılan dumana maruz kalan bir yere kurulum yapmayın.</p> <p>Yağlar vb. projektörün kayıcı plaka sabitleme parçasına yapışırsa, ürünün kasası çatlayabilir ve projektörün düşmesine yol açarak kişisel yaralanmalara veya maddi hasara neden olabilir.</p>	
 Dikkat	
<p>Projektör ya da ekranı, doğrudan güneş ışığına maruz kalan bir konuma kurmayın.</p> <p>Projektör ya da ekran güneş ışığına maruz kalırsa, etkileşimli işlev doğru çalışmayabilir.</p>	
<p>Önceden projektörün kurulum konumu için güç kaynağı kablo tesisatını yapın.</p>	
<p>Projektörü, floresan lamba veya klima cihazı gibi elektrikli aletlerden uzağa kurun.</p> <p>Bazı floresan lambalar, uzaktan kumandaya veya kaleme parazit yapabilir.</p>	
<p>Projektörü kurarken, aşağıdaki resimde gösterildiği gibi duvar ile projektörün hava çıkışı ve giriş delikleri arasında boşluk bulunduğundan emin olun.</p> <div data-bbox="422 1131 1005 1467" data-label="Diagram"> </div>	
<p>İki veya daha fazla projektörü paralel olarak monte ederken, çevreleyen ortam sıcaklığının 35°C'den düşük olduğundan emin olun.</p> <p>Ortam çok sıcak olursa projektör aşırı ısınabilir ve uyarı verilmeden güç kapanabilir.</p>	



Dikkat

İki veya daha fazla projektörü paralel olarak monte ederken, projektörler arasında en az 1.500 mm boşluk bırakın.

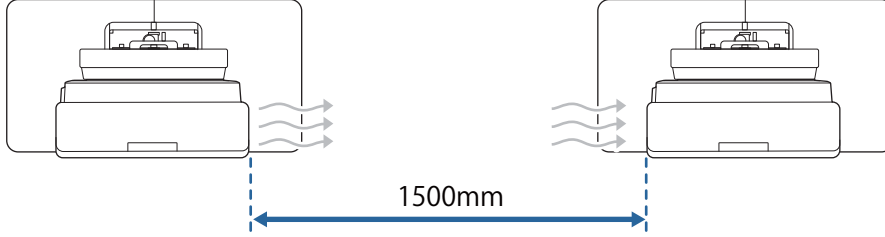

Yaklaşık 1200 mm boşluk bırakamıyorsanız, projektörün hava çıkış deliğinden çıkan ısıyı engelleyecek bir bölme takın.

Bölmeler çıkış deliğinden daha büyük olmalı (her yöne yaklaşık 20 mm) ve çıkış deliğinden yaklaşık 400 mm ve giriş deliklerinden 200 mm uzağa kurulmalıdır.

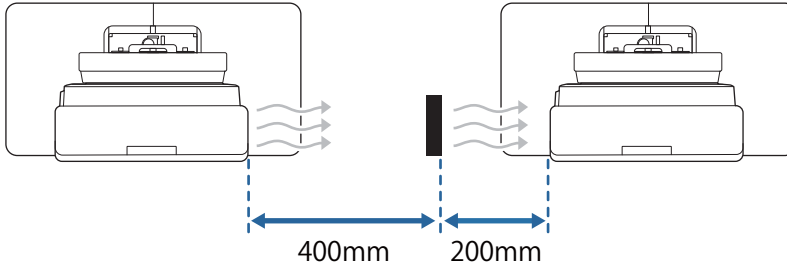

Projektörü, gerçek kullanım ortamına yakın bir oda sıcaklığında kurun ve ayarlayın.

Sıcaklık değişirse, görüntünün konumu değişebilir veya kalemin doğruluğu azalabilir.

Projektörü ekrana göre dikey ya da yatay olarak +3 veya -3 dereceden daha fazla bir açıyla eğilmeyecek şekilde monte edin.

Etkileşimli işlevleri kullanılırken, projektörü yansıtılan görüntü erişim dahilinde olacak şekilde kurun.

Yapıştırma ekran veya okul tahtası biçimindeki ekranlardan kullanmanızı öneririz.



Duvara Montaj Ünitesinin Özellikleri

Öge	Teknik Özellik
Duvara montaj ünitesinin bileşimi (ayar plakası, altıgen eksen, ayar ünitesi, duvar plakası, duvar plakası kapağı, uç kapağı)	Yaklaşık 9,2 kg
Maksimum yükleme kapasitesi	Yaklaşık 15,0 kg

Dış Boyutlar

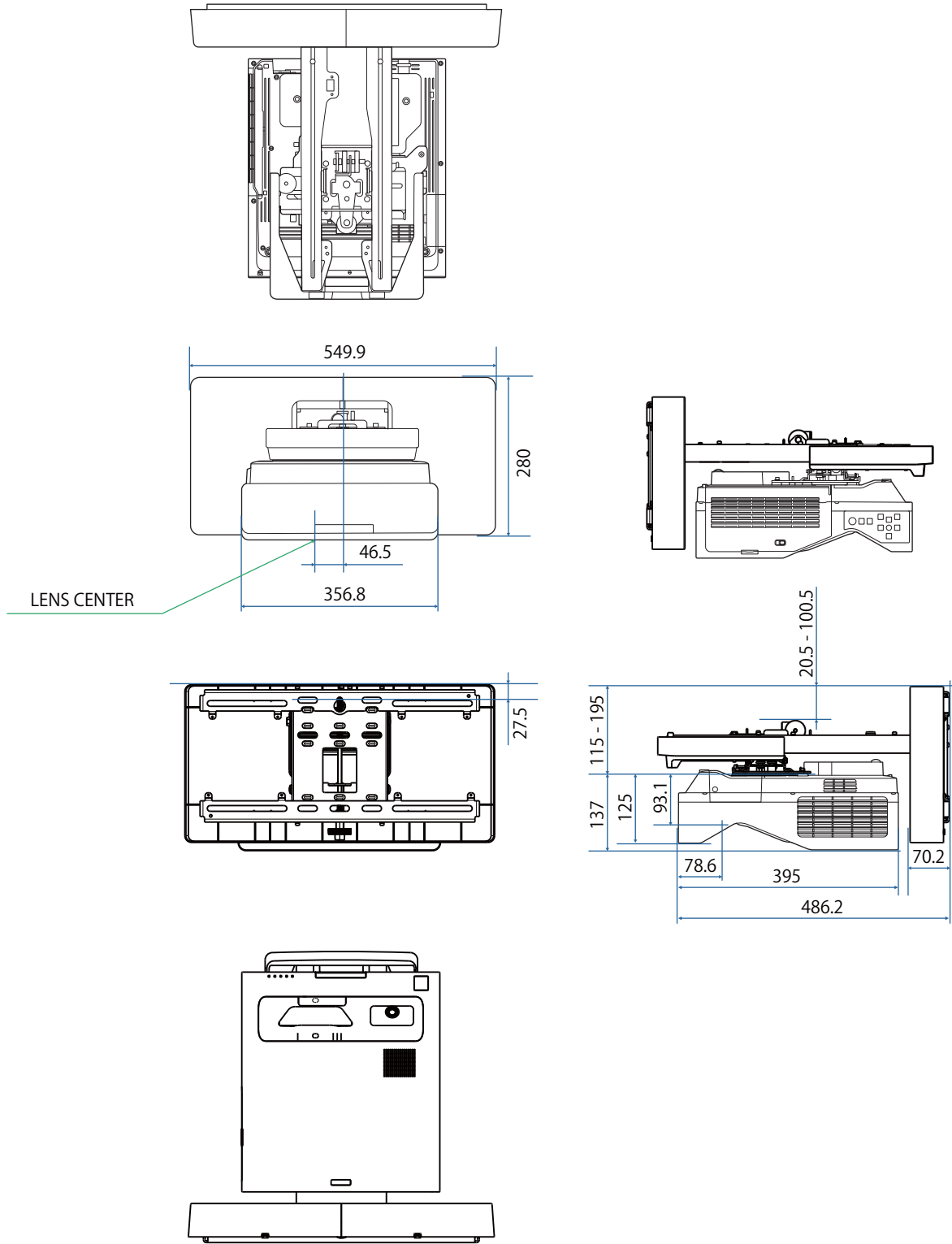

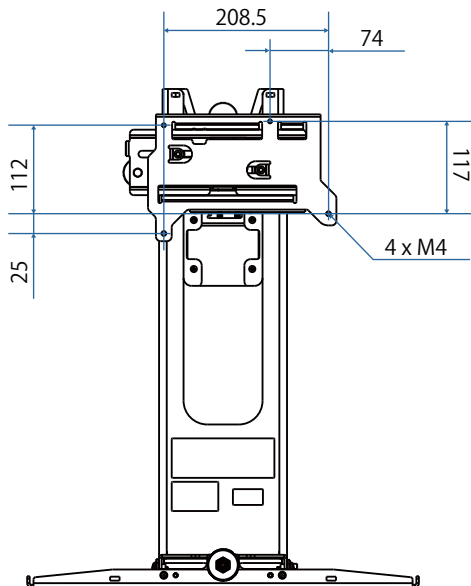
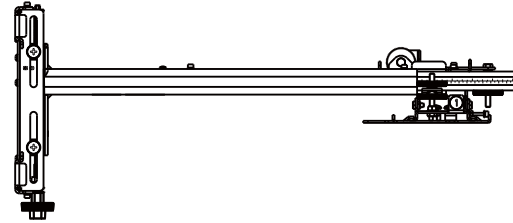
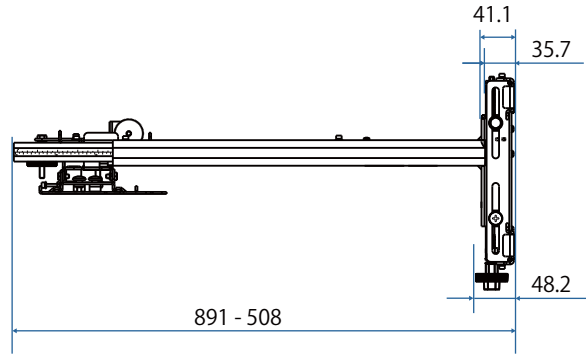
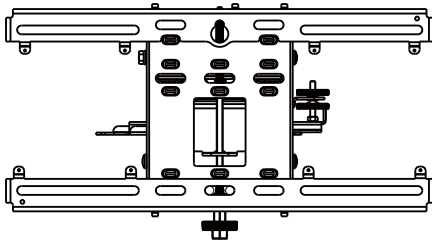
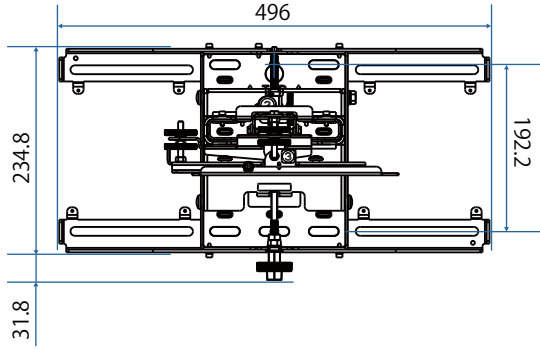
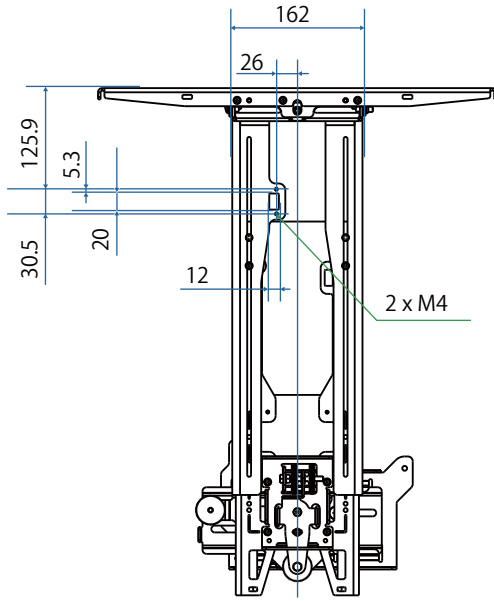

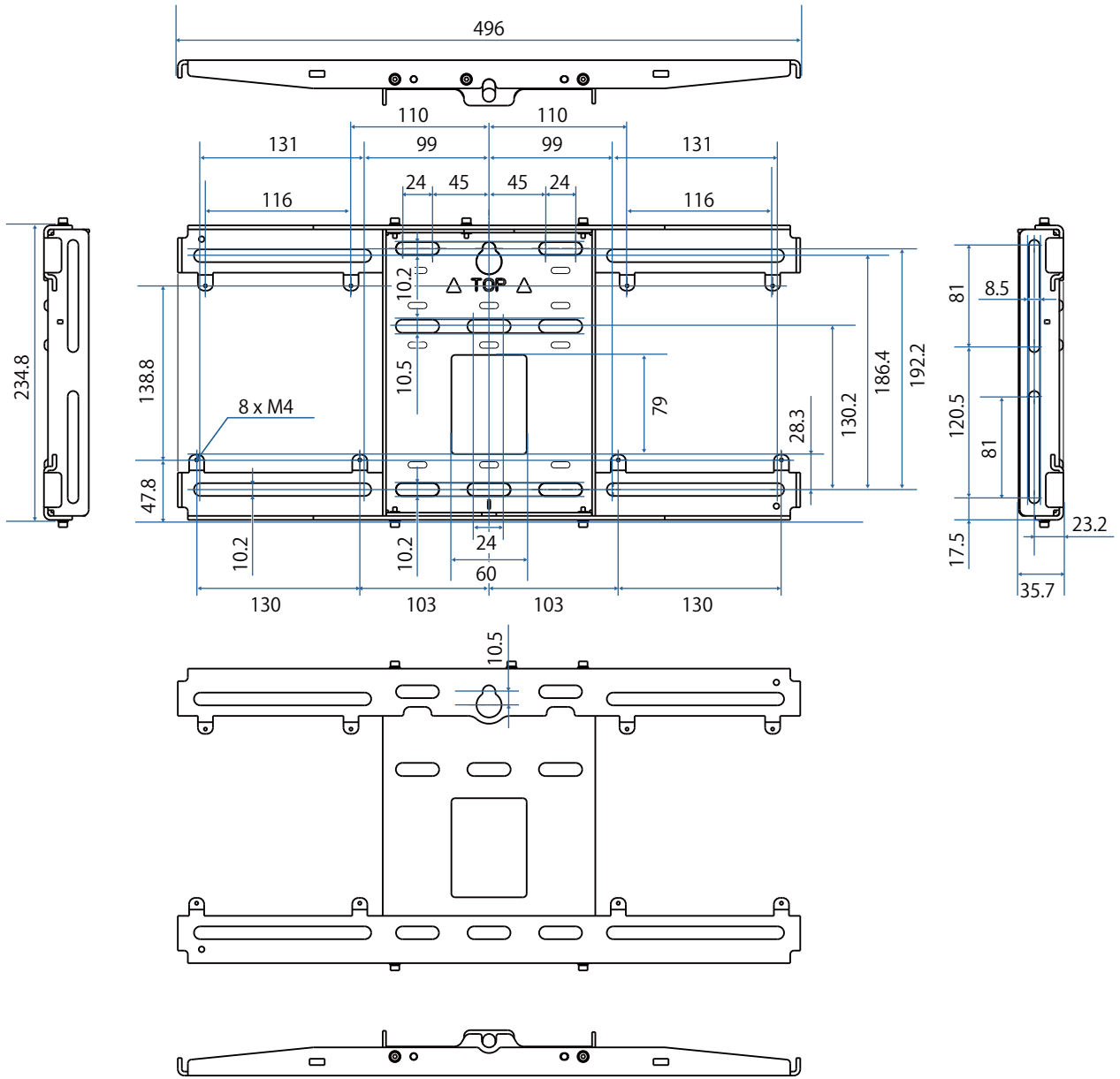

Ayar Aralığı

■ Dikey sürgü

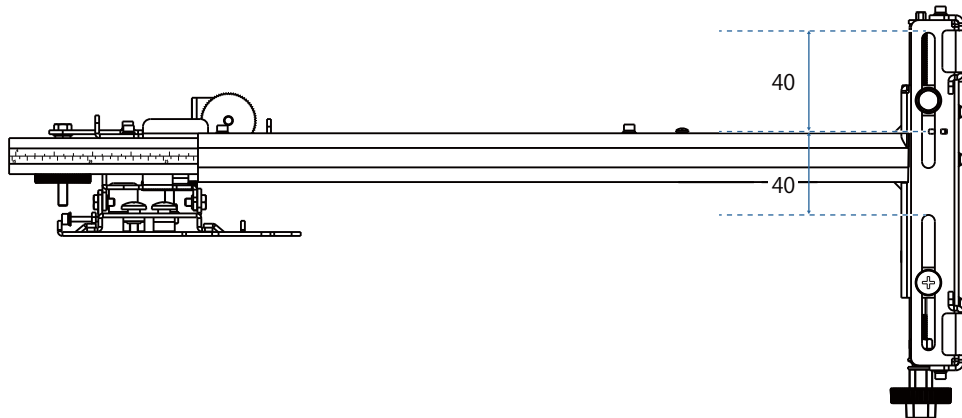

■ Yatay sürgü

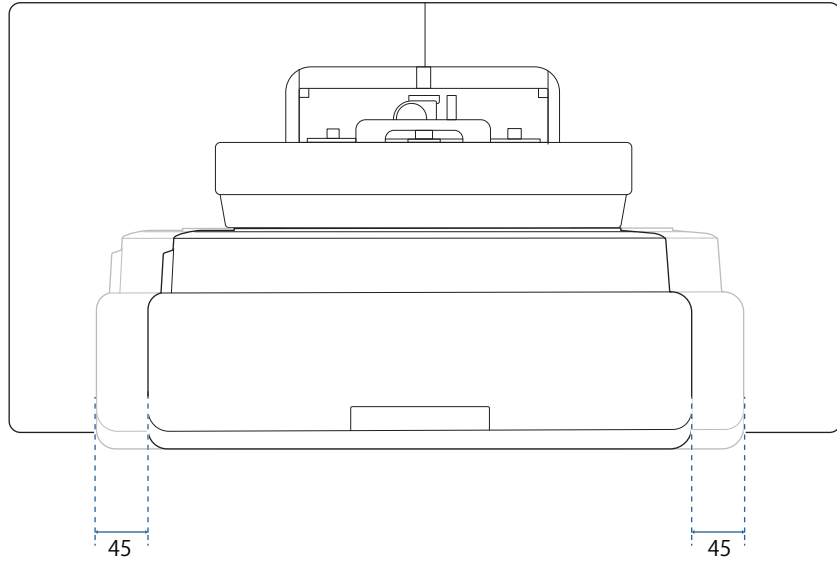

■ İleri/geri sürgü

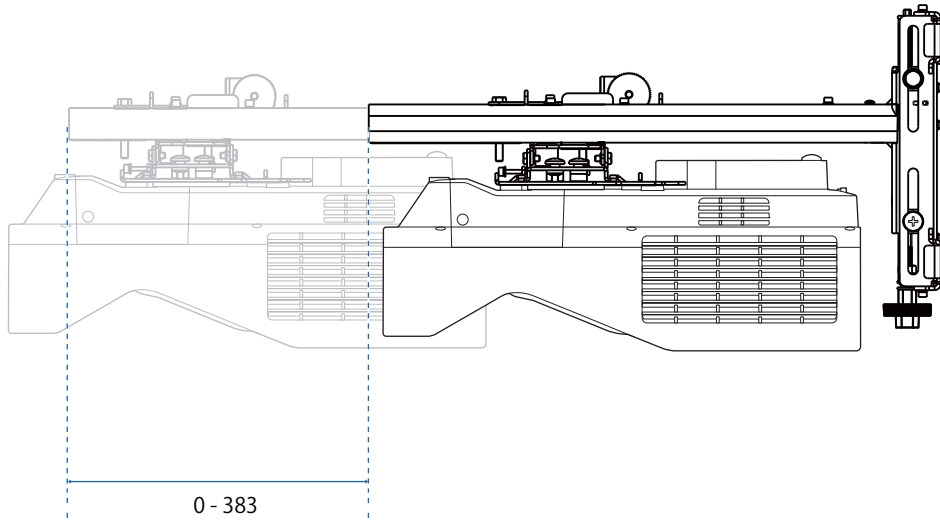

Mini PC Kurulum Plakası

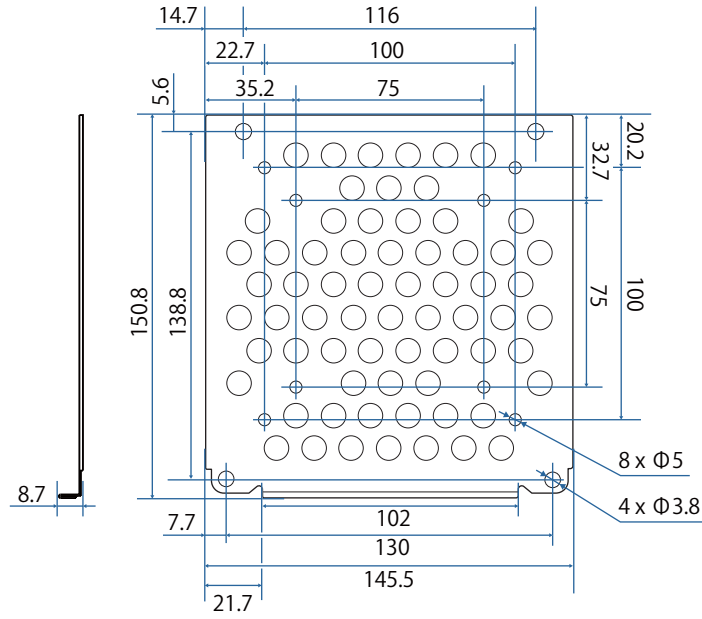

Öge	Teknik Özellik
PC kurulumu için vida delikleri (VESA uyumlu)	75 mm x 75 mm 100 mm x 100 mm
Desteklenen PC boyutları	150 mm x 150 mm x 44 mm dahilinde
Desteklenen PC ağırlığı	0,7 kg veya daha az

Aksesuarların Kurulumu

Bir anahtar veya tuner takarken, sabitlemek için aşağıdaki şekilde gösterilen vida deliklerini kullanın.

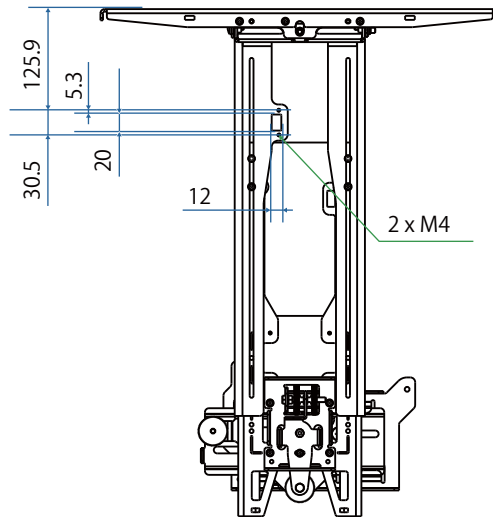

Kurulumdan önce, projektör ve bağlantı kabloları da dahil olmak üzere toplam ağırlığın Duvar Montajı için maksimum yük kapasitesinin altında olduğunu kontrol edin. (☛ "Duvara Montaj Ünitesinin Özellikleri" s.21)

Duvara Montaj Ünitesi için Kurulum Prosedürü

Duvara montaj ünitesini kurmak için aşağıdaki iş akışını izleyin.

Duvara montajı gerçekleştirmeden önce, kurulum ortamınıza göre kabloları yönlendirin.

- 1 Kurulum konumunu belirlemek için yansıtma mesafesi tablolarına bakın (☞ s.28)
- 2 Ayar ünitesini projektöre sabitleyin (☞ s.43)
- 3 Duvar plakasını duvara takın (☞ s.44)
- 4 Ayar plakasının kol uzunluğunu ayarlayın ve ardından duvar plakasına takın (☞ s.46)
- 5 Ayar birimini ayar plakasına takın ve ardından kabloları ve çevre birimlerini bağlayın (☞ s.51)
- 6 Görüntü konumunun ayarlanması (☞ s.55)
- 7 Kapakların takılması (☞ s.71)

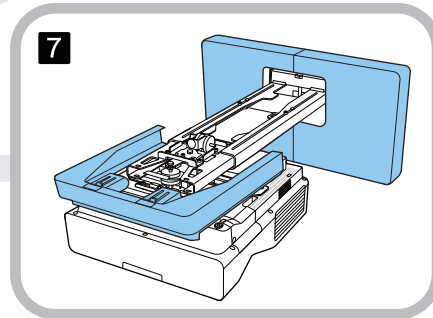
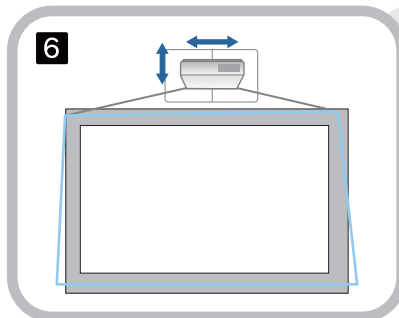
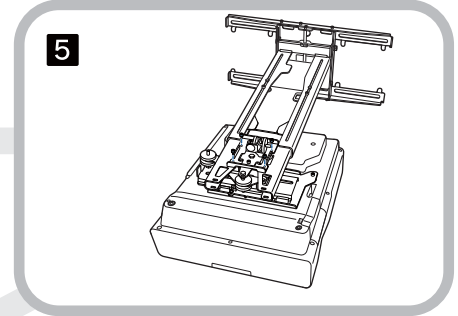
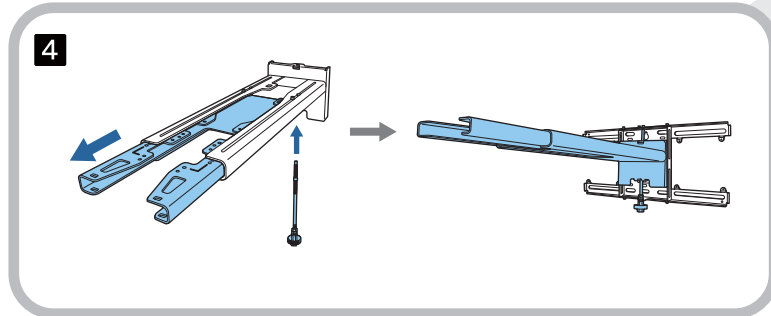
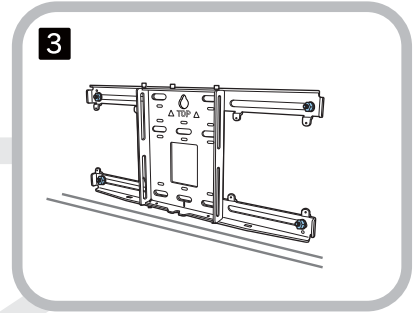
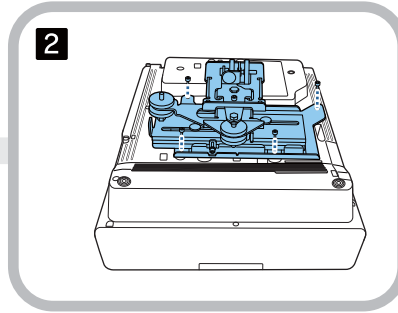
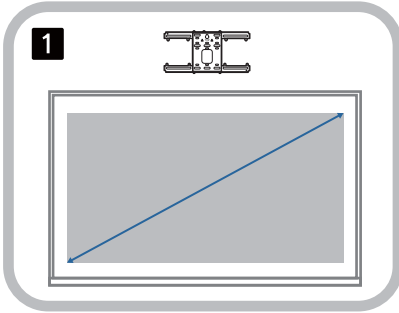

Montaj Ünitesini Takma

■ Kurulum konumunun belirlenmesi (yansıtma mesafesi tabloları)

Duvar plakasının kurulum konumunu, yansıtmak istediğiniz ekranın boyutuna göre belirleyin (S). a ile d arası değerleri kontrol etmek için aşağıdaki şekle bakın. Bu, ayar plakası duvar plakasının ortasında olduğundaki değerdir (Bkz. aşağıdaki şekilde ☆).

Yansıtılan ekranın merkezi ve Duvar Plakasının merkezi için ofset değeri 46,5 mm'dir.

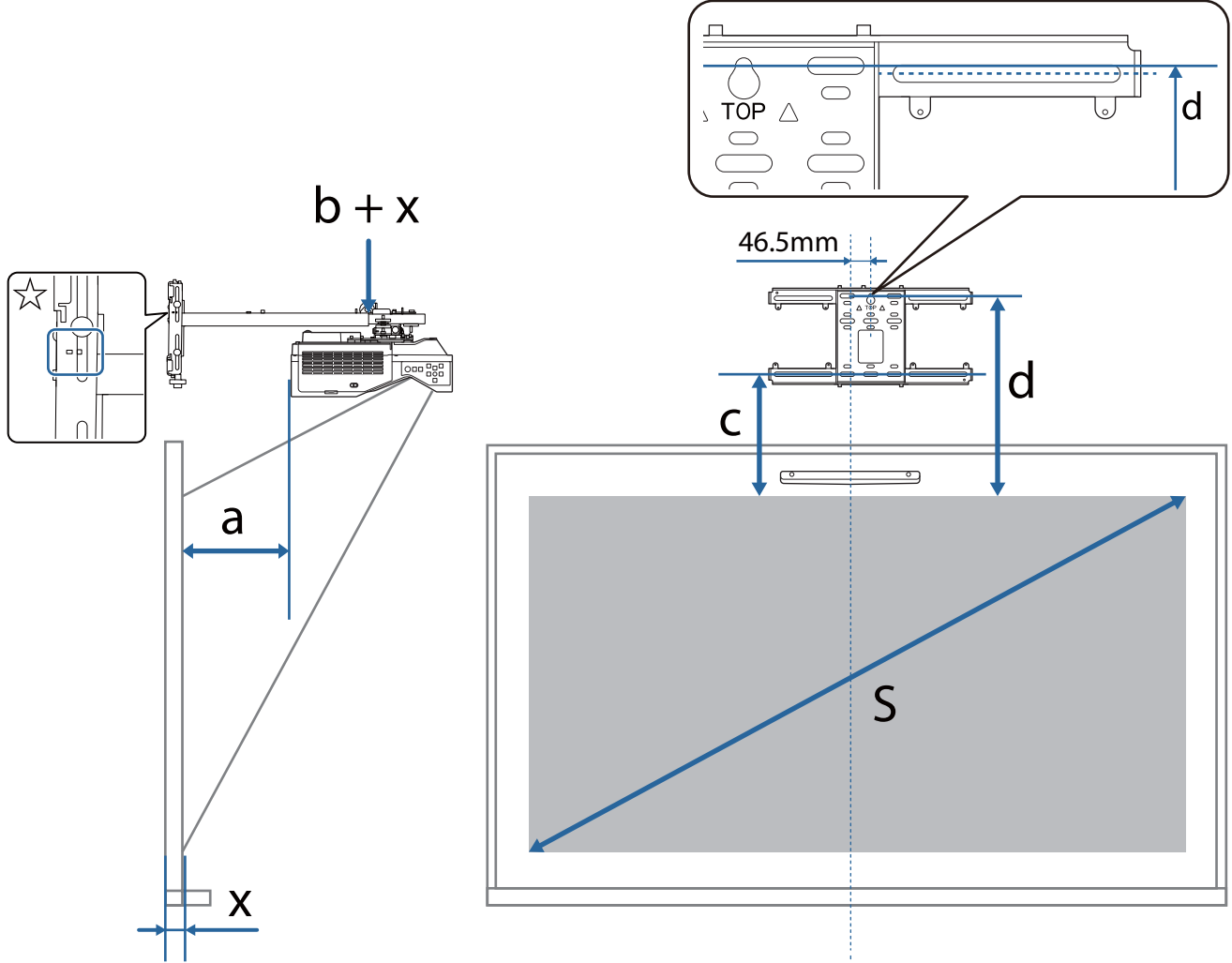

a: Minimum yansıtma mesafesi (Geniş)

b + x: Ayar plakası üzerindeki kol kaydırma ölçüğündeki sayı (Maks. 533 mm)

x: Duvardan yansıtma yüzeyine olan mesafe (Dokunmatik ünite braketini kullanırken 15 ila 50 mm (s.13))

c: Görüntünün üst kenarından duvar plakasının alt kurulum vida deliğine kadar olan mesafe

d: Görüntünün üst kenarından duvar plakasının geçici vida deliğine kadar olan mesafe

S: Yansıtılan görüntü boyutu

16:6 en boy oranında yansıtırken c ve d değerleri için aşağıdakilere bakın.

En boy oranı 16:6 olan etkileşimli özellikleri kullanırken, **Perde Konumu**'nu dikey olarak merkezi veya daha yüksek bir konuma getirin.

(EB-735Fi)

- c1/d1: **Perde Konumu** merkezdeyken
- c2/d2: **Perde Konumu** üstteyken

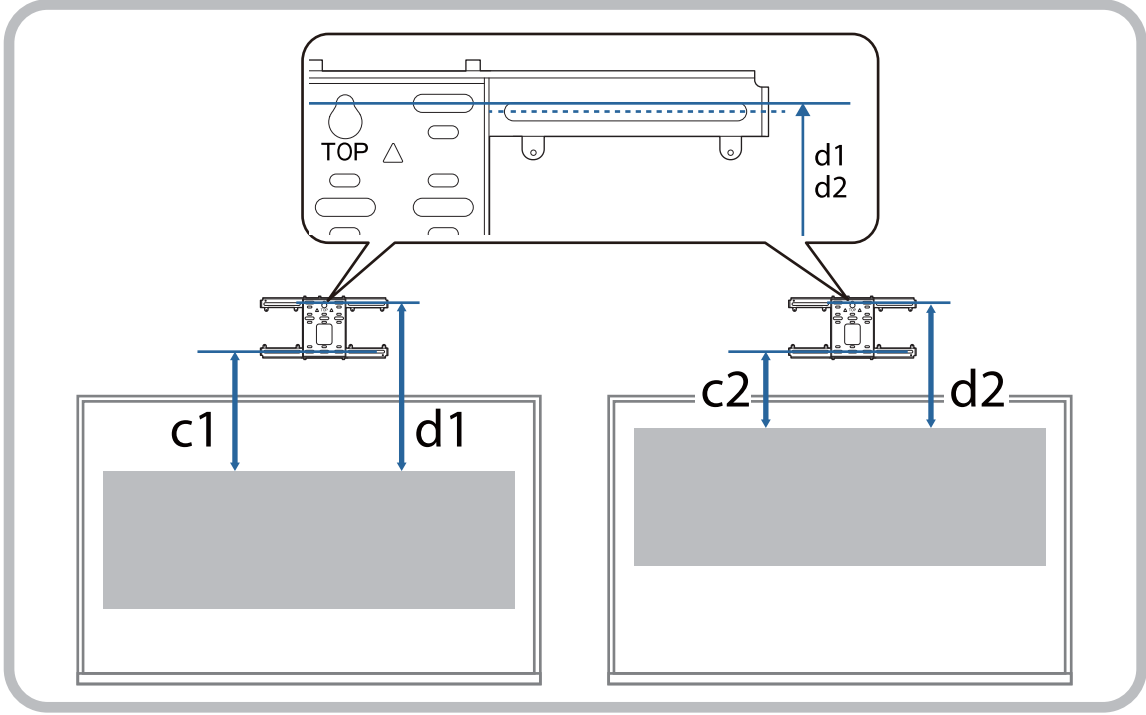

16:9 yansıtılan görüntü

[Birim: mm]

S		a	b	c	d
65 "	1439 × 809	57	115	212	404
66 "	1461 × 822	63	121	215	407
67 "	1483 × 834	69	127	218	410
68 "	1505 × 847	75	133	221	413
69 "	1528 × 859	81	139	224	416
70 "	1550 × 872	87	145	227	419
71 "	1572 × 884	93	151	230	423
72 "	1594 × 897	99	157	233	426
73 "	1616 × 909	105	163	237	429
74 "	1638 × 921	111	169	240	432
75 "	1660 × 934	117	175	243	435
76 "	1682 × 946	123	181	246	438
77 "	1705 × 959	129	188	249	441
78 "	1727 × 971	135	194	252	444
79 "	1749 × 984	141	200	255	447
80 "	1771 × 996	147	206	258	450
81 "	1793 × 1009	153	212	261	454
82 "	1815 × 1021	159	218	265	457
83 "	1837 × 1034	165	224	268	460
84 "	1860 × 1046	171	230	271	463
85 "	1882 × 1058	177	236	274	466
86 "	1904 × 1071	183	242	277	469
87 "	1926 × 1083	189	248	280	472
88 "	1948 × 1096	195	254	283	475
89 "	1970 × 1108	201	260	286	478

S		a	b	c	d
90 "	1992 × 1121	207	179	289	482
91 "	2015 × 1133	213	185	292	485
92 "	2037 × 1146	219	191	296	488
93 "	2059 × 1158	225	197	299	491
94 "	2081 × 1171	231	203	302	494
95 "	2103 × 1183	237	209	305	497
96 "	2125 × 1195	243	215	308	500
97 "	2147 × 1208	249	221	311	503
98 "	2170 × 1220	255	227	314	506
99 "	2192 × 1233	261	233	317	510
100 "	2214 × 1245	267	239	320	513

4:3 yansıtılan görüntü

[Birim: mm]

S		a	b	c	d
54 "	1097 × 823	63	122	215	407
55 "	1118 × 838	70	129	219	411
56 "	1138 × 853	78	137	223	415
57 "	1158 × 869	85	144	226	419
58 "	1179 × 884	92	151	230	422
59 "	1199 × 899	100	159	234	426
60 "	1219 × 914	107	166	238	430
61 "	1240 × 930	115	173	242	434
62 "	1260 × 945	122	181	245	438
63 "	1280 × 960	129	188	249	441
64 "	1300 × 975	137	195	253	445
65 "	1321 × 991	144	203	257	449
66 "	1341 × 1006	151	210	261	453
67 "	1361 × 1021	159	218	264	457
68 "	1382 × 1036	166	225	268	461
69 "	1402 × 1052	173	232	272	464
70 "	1422 × 1067	181	240	276	468
71 "	1443 × 1082	188	247	280	472
72 "	1463 × 1097	195	254	284	476
73 "	1483 × 1113	203	262	287	480
74 "	1504 × 1128	210	269	291	483
75 "	1524 × 1143	218	276	295	487
76 "	1544 × 1158	225	284	299	491
77 "	1565 × 1173	232	291	303	495
78 "	1585 × 1189	240	298	306	499
79 "	1605 × 1204	247	306	310	502

S		a	b	c	d
80 "	1626 × 1219	254	313	314	506
81 "	1646 × 1234	262	320	318	510
82 "	1666 × 1250	269	328	322	514
83 "	1687 × 1265	276	335	325	518
84 "	1707 × 1280	284	343	329	521
85 "	1727 × 1295	291	350	333	525
86 "	1748 × 1311	298	357	337	529
87 "	1768 × 1326	306	365	341	533
88 "	1788 × 1341	313	372	344	537
89 "	1808 × 1356	320	379	348	540
90 "	1829 × 1372	328	300	352	544
91 "	1849 × 1387	335	307	356	548
92 "	1869 × 1402	343	314	360	552
93 "	1890 × 1417	350	322	363	556
94 "	1910 × 1433	357	329	367	559
95 "	1930 × 1448	365	336	371	563
96 "	1951 × 1463	372	344	375	567
97 "	1971 × 1478	379	351	379	571
98 "	1991 × 1494	387	358	382	575

16:10 yansıtılan görüntü

[Birim: mm]

S		a	b	c	d
65 "	1400 × 875	88	147	228	420
66 "	1422 × 888	95	154	231	424
67 "	1443 × 902	101	160	235	427
68 "	1465 × 915	108	167	238	430
69 "	1486 × 929	114	173	241	434
70 "	1508 × 942	121	180	245	437
71 "	1529 × 956	127	186	248	440
72 "	1551 × 969	134	193	252	444
73 "	1572 × 983	140	199	255	447
74 "	1594 × 996	147	206	258	450
75 "	1615 × 1010	153	212	262	454
76 "	1637 × 1023	160	219	265	457
77 "	1659 × 1037	166	225	268	461
78 "	1680 × 1050	173	232	272	464
79 "	1702 × 1063	179	238	275	467
80 "	1723 × 1077	186	244	278	471
81 "	1745 × 1090	192	251	282	474
82 "	1766 × 1104	199	257	285	477
83 "	1788 × 1117	205	264	289	481
84 "	1809 × 1131	212	270	292	484
85 "	1831 × 1144	218	277	295	487
86 "	1852 × 1158	225	283	299	491
87 "	1874 × 1171	231	290	302	494
88 "	1895 × 1185	238	296	305	498
89 "	1917 × 1198	244	303	309	501

S		a	b	c	d
90 "	1939 × 1212	251	222	312	504
91 "	1960 × 1225	257	229	315	508
92 "	1982 × 1239	264	235	319	511
93 "	2003 × 1252	270	242	322	514
94 "	2025 × 1265	277	248	325	518
95 "	2046 × 1279	283	255	329	521
96 "	2068 × 1292	290	261	332	524
97 "	2089 × 1306	296	268	336	528
98 "	2111 × 1319	303	274	339	531
99 "	2132 × 1333	309	281	342	534
100 "	2154 × 1346	316	287	346	538

16:6 yansıtılan görüntü

[Birim: mm]

S		a	b	c1	d1	c2	d2
60 "	1427 × 535	53	112	344	536	210	402
61 "	1451 × 544	60	119	349	542	213	406
62 "	1475 × 553	66	125	355	547	217	409
63 "	1498 × 562	73	132	360	553	220	412
64 "	1522 × 571	79	138	366	558	223	416
65 "	1546 × 580	86	144	372	564	227	419
66 "	1570 × 589	92	151	377	569	230	422
67 "	1593 × 598	98	157	383	575	233	426
68 "	1617 × 606	105	164	388	581	237	429
69 "	1641 × 615	111	170	394	586	240	432
70 "	1665 × 624	118	177	399	592	243	436
71 "	1689 × 633	124	183	405	597	247	439
72 "	1712 × 642	131	190	411	603	250	442
73 "	1736 × 651	137	196	416	608	253	446
74 "	1760 × 660	144	203	422	614	257	449
75 "	1784 × 669	150	209	427	619	260	452
76 "	1807 × 678	157	215	433	625	263	456
77 "	1831 × 687	163	222	438	631	267	459
78 "	1855 × 696	169	228	444	636	270	462
79 "	1879 × 705	176	235	450	642	273	466
80 "	1903 × 713	182	241	455	647	277	469
81 "	1926 × 722	189	248	461	653	280	472
82 "	1950 × 731	195	254	466	658	283	476
83 "	1974 × 740	202	261	472	664	287	479
84 "	1998 × 749	208	267	477	670	290	482
85 "	2022 × 758	215	274	483	675	293	486

S		a	b	c1	d1	c2	d2
86 "	2045 × 767	221	280	489	681	297	489
87 "	2069 × 776	228	286	494	686	300	492
88 "	2093 × 785	234	293	500	692	303	496
89 "	2117 × 794	240	299	505	697	307	499
90 "	2140 × 803	247	219	511	703	310	502
91 "	2164 × 812	253	225	516	709	313	506
92 "	2188 × 821	260	232	522	714	317	509
93 "	2212 × 829	266	238	528	720	320	512
94 "	2236 × 838	273	245	533	725	324	516
95 "	2259 × 847	279	251	539	731	327	519
96 "	2283 × 856	286	258	544	736	330	522
97 "	2307 × 865	292	264	550	742	334	526
98 "	2331 × 874	299	270	555	748	337	529
99 "	2354 × 883	305	277	561	753	340	532
100 "	2378 × 892	311	283	567	759	344	536
101 "	2402 × 901	318	290	572	764	347	539
102 "	2426 × 910	324	296	578	770	350	542
103 "	2450 × 919	331	303	583	775	354	546
104 "	2473 × 928	337	309	589	781	357	549
105 "	2497 × 936	344	316	594	787	360	552
106 "	2521 × 945	350	322	600	792	364	556
107 "	2545 × 954	357	329	605	798	367	559
108 "	2569 × 963	363	335	611	803	370	562
109 "	2592 × 972	370	341	617	809	374	566
110 "	2616 × 981	376	348	622	814	377	569

■ EB-725Wi

16:10 yansıtılan görüntü

[Birim: mm]

S		a	b	c	d
65 "	1400 × 875	69	128	192	384
66 "	1422 × 888	75	134	195	387
67 "	1443 × 902	81	140	198	390
68 "	1465 × 915	87	146	200	393
69 "	1486 × 929	94	152	203	395
70 "	1508 × 942	100	159	206	398
71 "	1529 × 956	106	165	209	401
72 "	1551 × 969	112	171	212	404
73 "	1572 × 983	118	177	214	407
74 "	1594 × 996	124	183	217	409
75 "	1615 × 1010	131	190	220	412
76 "	1637 × 1023	137	196	223	415
77 "	1659 × 1037	143	202	226	418
78 "	1680 × 1050	149	208	228	421
79 "	1702 × 1063	155	214	231	423
80 "	1723 × 1077	162	220	234	426
81 "	1745 × 1090	168	227	237	429
82 "	1766 × 1104	174	233	240	432
83 "	1788 × 1117	180	239	242	435
84 "	1809 × 1131	186	245	245	437
85 "	1831 × 1144	192	251	248	440
86 "	1852 × 1158	199	258	251	443
87 "	1874 × 1171	205	264	254	446
88 "	1895 × 1185	211	270	256	449
89 "	1917 × 1198	217	276	259	451

S		a	b	c	d
90 "	1939 × 1212	223	195	262	454
91 "	1960 × 1225	230	201	265	457
92 "	1982 × 1239	236	208	268	460
93 "	2003 × 1252	242	214	271	463
94 "	2025 × 1265	248	220	273	466
95 "	2046 × 1279	254	226	276	468
96 "	2068 × 1292	260	232	279	471
97 "	2089 × 1306	267	238	282	474
98 "	2111 × 1319	273	245	285	477
99 "	2132 × 1333	279	251	287	480
100 "	2154 × 1346	285	257	290	482

4:3 yansıtılan görüntü

[Birim: mm]

S		a	b	c	d
58 "	1179 × 884	73	132	194	386
59 "	1199 × 899	80	139	197	389
60 "	1219 × 914	87	146	200	392
61 "	1240 × 930	94	153	203	396
62 "	1260 × 945	101	160	207	399
63 "	1280 × 960	108	167	210	402
64 "	1300 × 975	115	174	213	405
65 "	1321 × 991	122	181	216	408
66 "	1341 × 1006	129	188	219	411
67 "	1361 × 1021	136	195	222	415
68 "	1382 × 1036	143	202	226	418
69 "	1402 × 1052	150	209	229	421
70 "	1422 × 1067	157	216	232	424
71 "	1443 × 1082	164	223	235	427
72 "	1463 × 1097	171	230	238	430
73 "	1483 × 1113	178	237	241	434
74 "	1504 × 1128	185	244	245	437
75 "	1524 × 1143	192	251	248	440
76 "	1544 × 1158	199	258	251	443
77 "	1565 × 1173	206	265	254	446
78 "	1585 × 1189	213	272	257	450
79 "	1605 × 1204	220	279	261	453

S		a	b	c	d
80 "	1626 × 1219	227	286	264	456
81 "	1646 × 1234	234	293	267	459
82 "	1666 × 1250	241	300	270	462
83 "	1687 × 1265	248	307	273	465
84 "	1707 × 1280	255	314	276	469
85 "	1727 × 1295	262	321	280	472
86 "	1748 × 1311	269	328	283	475
87 "	1768 × 1326	276	335	286	478
88 "	1788 × 1341	283	342	289	481
89 "	1808 × 1356	290	349	292	484
90 "	1829 × 1372	297	356	295	488
91 "	1849 × 1387	304	363	299	491
92 "	1869 × 1402	311	370	302	494
93 "	1890 × 1417	318	377	305	497
94 "	1910 × 1433	325	384	308	500
95 "	1930 × 1448	332	391	311	504
96 "	1951 × 1463	339	398	314	507
97 "	1971 × 1478	346	405	318	510
98 "	1991 × 1494	353	412	321	513
99 "	2012 × 1509	360	419	324	516
100 "	2032 × 1524	367	426	327	519

16:9 yansıtılan görüntü

[Birim: mm]

S		a	b	c	d
64 "	1417 × 797	74	133	238	431
65 "	1439 × 809	80	139	242	434
66 "	1461 × 822	86	145	246	438
67 "	1483 × 834	93	152	249	441
68 "	1505 × 847	99	158	253	445
69 "	1528 × 859	105	164	256	448
70 "	1550 × 872	112	171	260	452
71 "	1572 × 884	118	177	263	456
72 "	1594 × 897	125	183	267	459
73 "	1616 × 909	131	190	271	463
74 "	1638 × 921	137	196	274	466
75 "	1660 × 934	144	202	278	470
76 "	1682 × 946	150	209	281	474
77 "	1705 × 959	156	215	285	477
78 "	1727 × 971	163	221	288	481
79 "	1749 × 984	169	228	292	484
80 "	1771 × 996	175	234	296	488
81 "	1793 × 1009	182	241	299	491
82 "	1815 × 1021	188	247	303	495
83 "	1837 × 1034	194	253	306	499
84 "	1860 × 1046	201	260	310	502
85 "	1882 × 1058	207	266	313	506
86 "	1904 × 1071	213	272	317	509
87 "	1926 × 1083	220	279	321	513
88 "	1948 × 1096	226	285	324	516
89 "	1970 × 1108	232	291	328	520

S		a	b	c	d
90 "	1992 × 1121	239	211	331	524
91 "	2015 × 1133	245	217	335	527
92 "	2037 × 1146	252	223	339	531
93 "	2059 × 1158	258	230	342	534
94 "	2081 × 1171	264	236	346	538
95 "	2103 × 1183	271	242	349	541
96 "	2125 × 1195	277	249	353	545
97 "	2147 × 1208	283	255	356	549
98 "	2170 × 1220	290	262	360	552
99 "	2192 × 1233	296	268	364	556
100 "	2214 × 1245	302	274	367	559

■ Ayar ünitesini projektöre takma

1

Ayar ünitesindeki M4 cıvatasını gevşetin ve her bir parçanın işaretlerini hizalayın

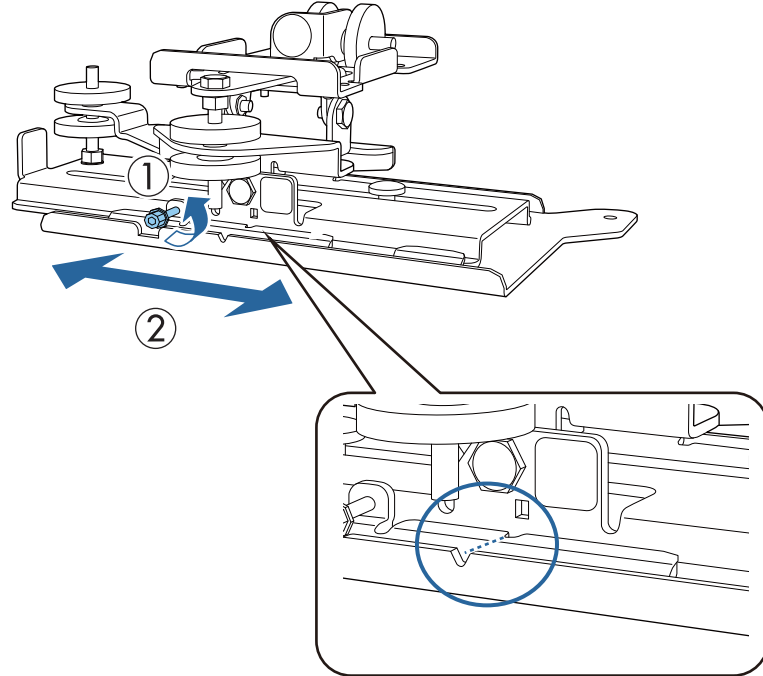

Konum doğru olduğunda, M4 cıvatasını sıkın.

2

Sağlanan M4 x 12 mm cıvataları (x4) kullanarak ayar ünitesini projektörün tabanına sabitleyin

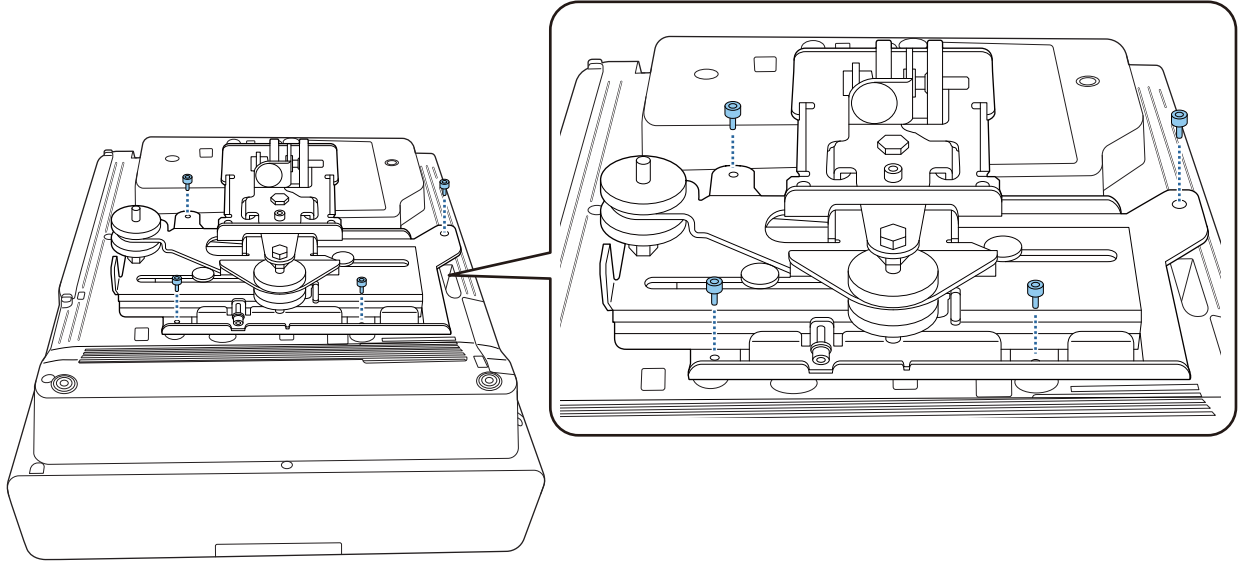

■ Duvar plakasını duvara kurun

1

Şablon levhayı duvara tutturun

Şablonu, yansıtma mesafesi tablosunu kullanarak doğruladığınız montaj konumuna göre takın (s.28).
Şablon sayfasında yansıtılan ekranın merkez konumunu Image Center B ile hizalayın.

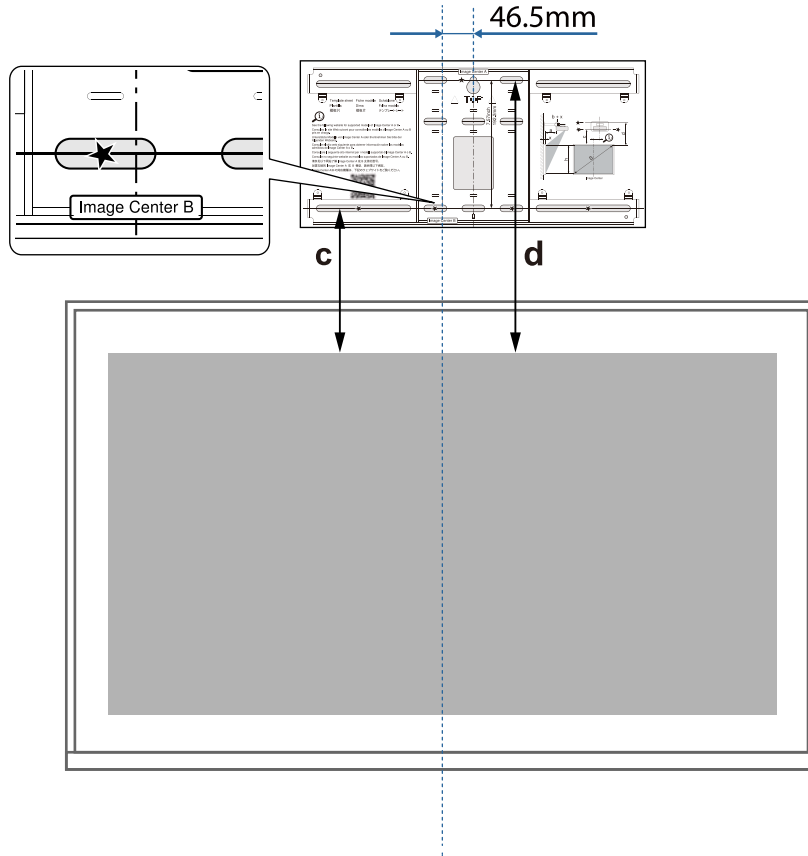

- 2 Piyasada bulunan bir M10 vidasını duvar plakasının geçici vida deliğinin konumuna takın
Duvar ile vida başı arasında 6 mm veya daha fazla boşluk bırakın.

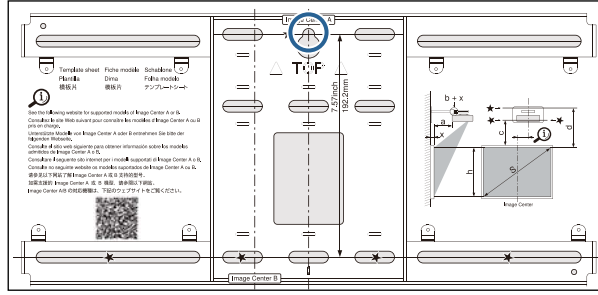

- 3 Duvar plakasına yönelik montaj delikleri için konumları belirleyin
En iyi denge için, aşağıdaki şekilde gösterilen vida delikleri arasından en az dört nokta sabitleyin.

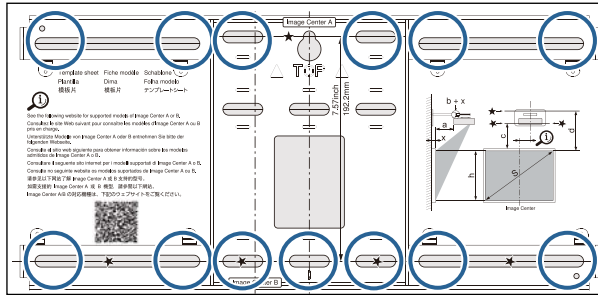

- 4 Duvarda delikleri açın
10,5 mm (M10) veya 10 mm (3/8 inç)
Pilot delik derinliği: 45 mm
Dübel deliği derinliği: 40 mm

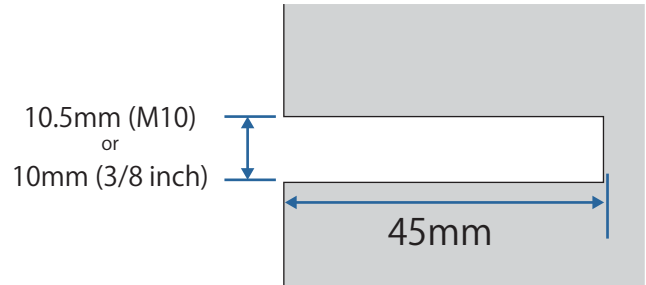

- 5 Şablonu çıkarın

- 6 Duvar plakasını 2. adımda taktığınız geçici M10 vidasına yerleştirin

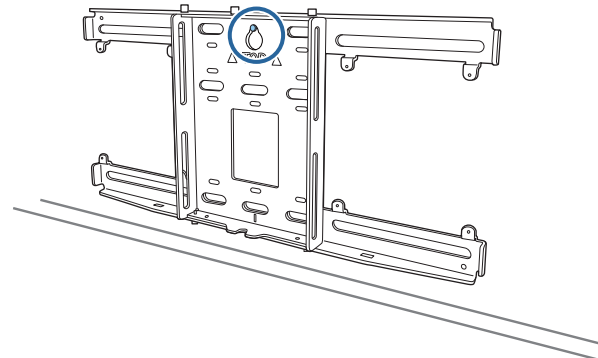

- 7 Duvar plakasını 4. adımda açtığınız deliklere sabitlemek için piyasada satılan M10 veya 3/8 inç x 60 mm ankraj cıvatalarını kullanın

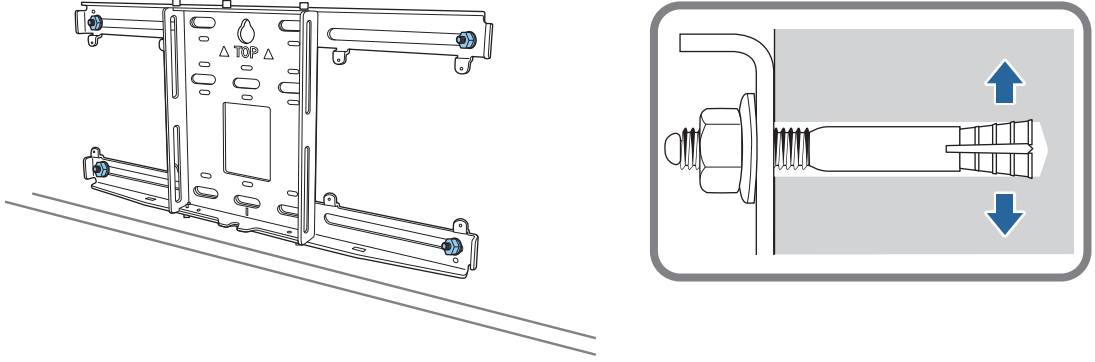

■ Ayar plakasını duvar plakasına takma

- 1 M4 x 12 mm cıvataları (x2) gevşetip, ayar plakasındaki kayar kolu uzatın
Kaydırıcının üzerindeki ölçeği, yansıtma mesafesi tablosunda s.28 onaylanan (b) değerinin birleşik mesafesi ile yansıtma yüzeyinin (x) kalınlığına ayarlayın.

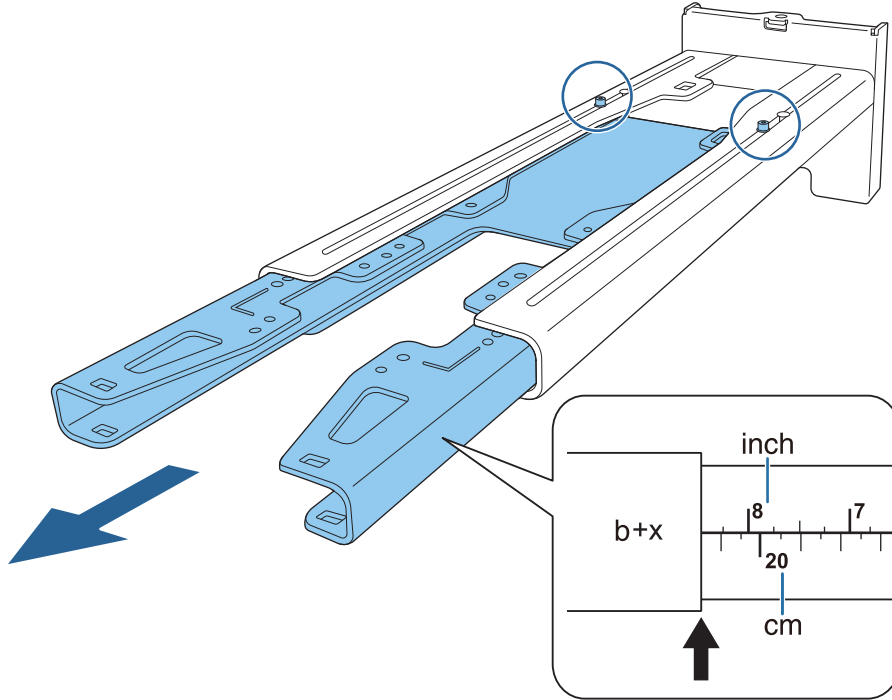

2

Altıgen ekseni ayar plakasına sokun

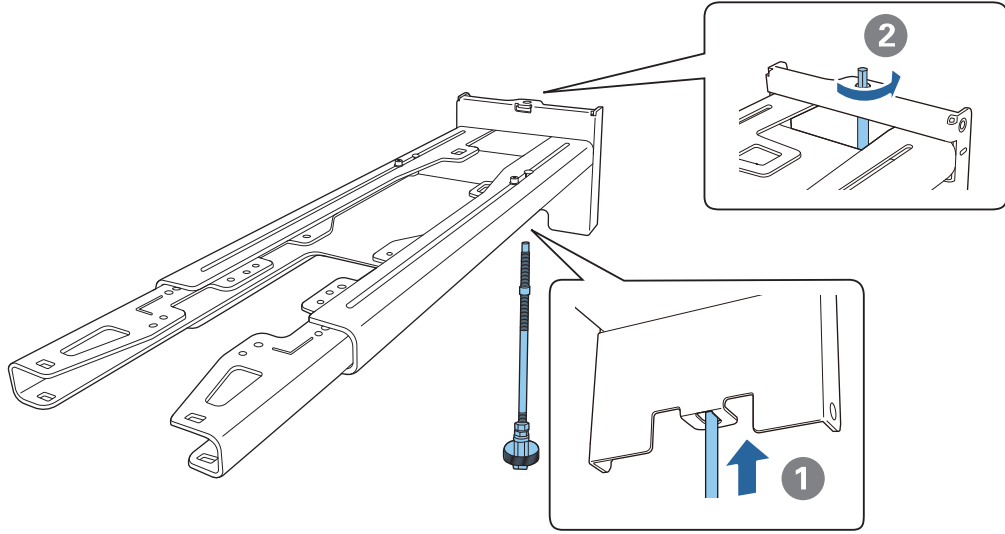

3

Gerekli kabloları ayar plakasından geçirin

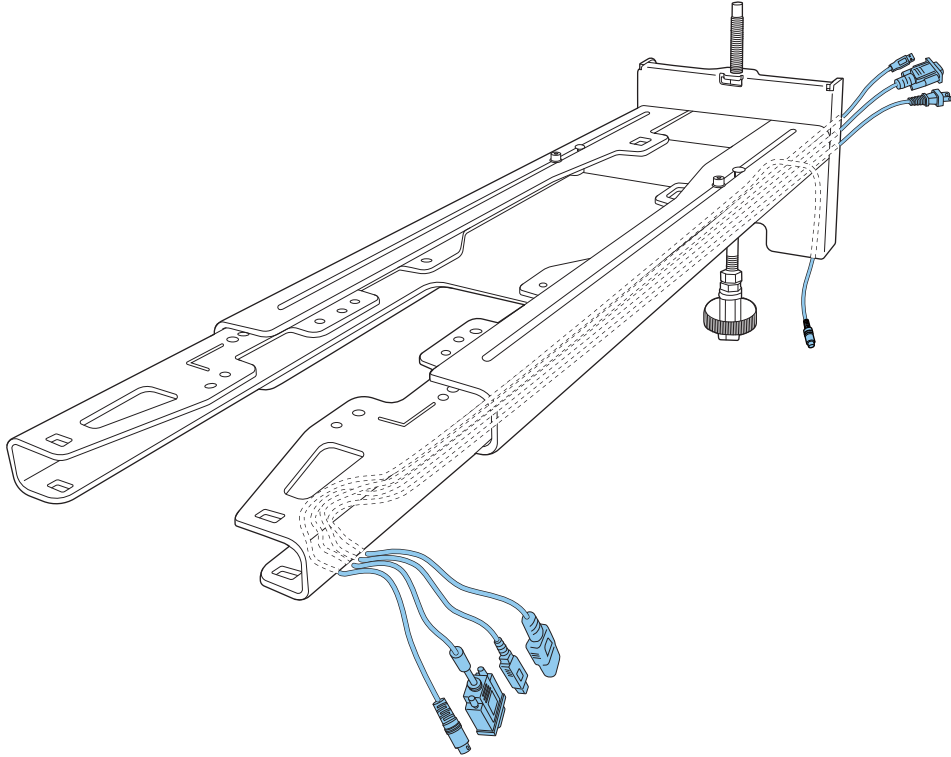

Uyarı

Kablonun artanını ayar plakasına asmayın. Düşüp bir kazaya neden olabilirler.



Aşağıdaki bağlantı noktaları, duvarlardan değil ayar plakasının alt kısmından çıkacak şekilde yönlendirilmelidir.

- Dokunmatik Üniteye bağlantı kablosu
- Mini PC gibi çevre birimlere bağlamak için kullanılan kablolar

- 4** Ayar plakasını duvar plakasına takın
Uç, duvar plakasının tepesinden biraz dışarı çıkana ve diğer ucu duvar plakasının tabanına bağlanana kadar altıgen eksenli yerleştirin.

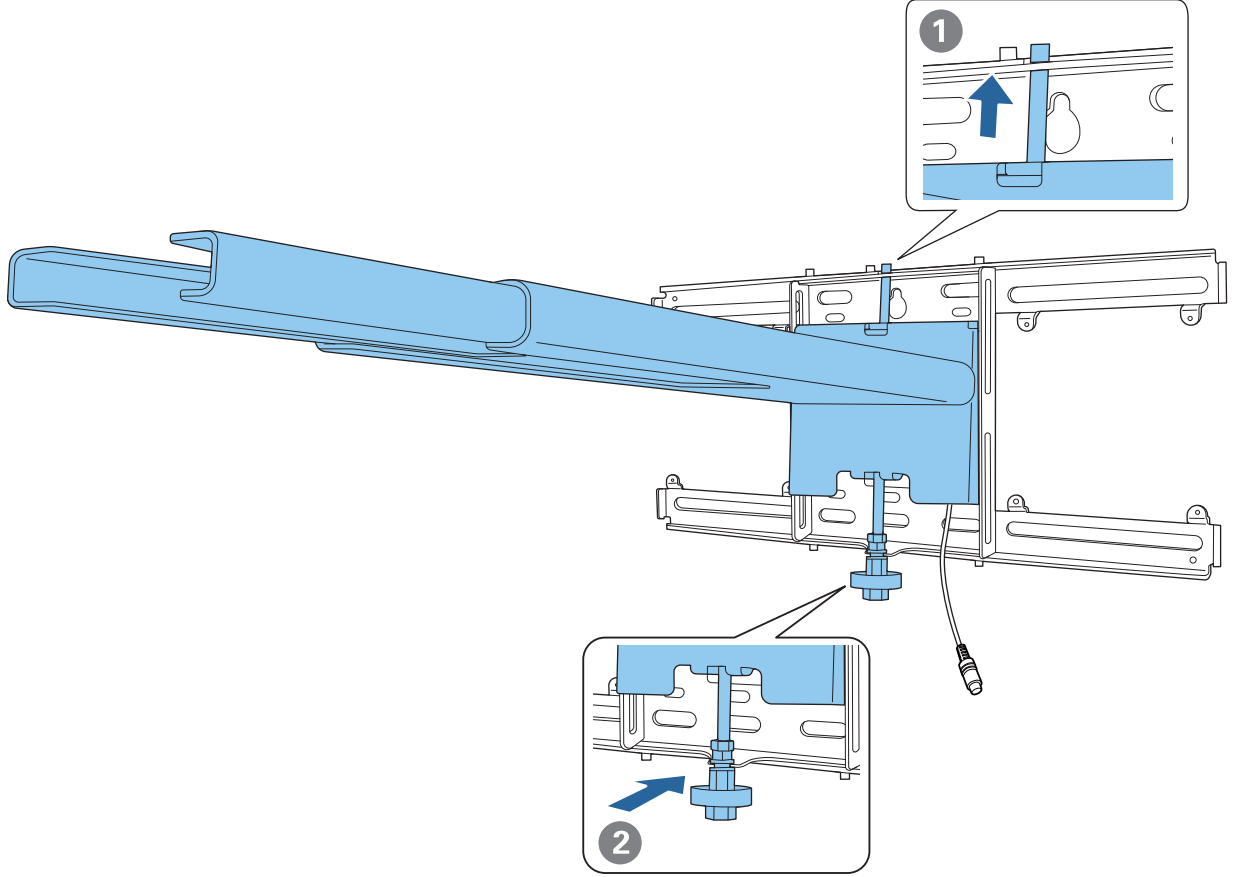

⚠ Dikkat

Kabloların ayar plakasıyla duvar plakası arasında sıkışmamasına dikkat edin.

5

Ayar plakasını geçici olarak sabitleyin

Ürünle birlikte verilen M6 vidalarını kullanarak üç noktayı sabitleyin (x3).

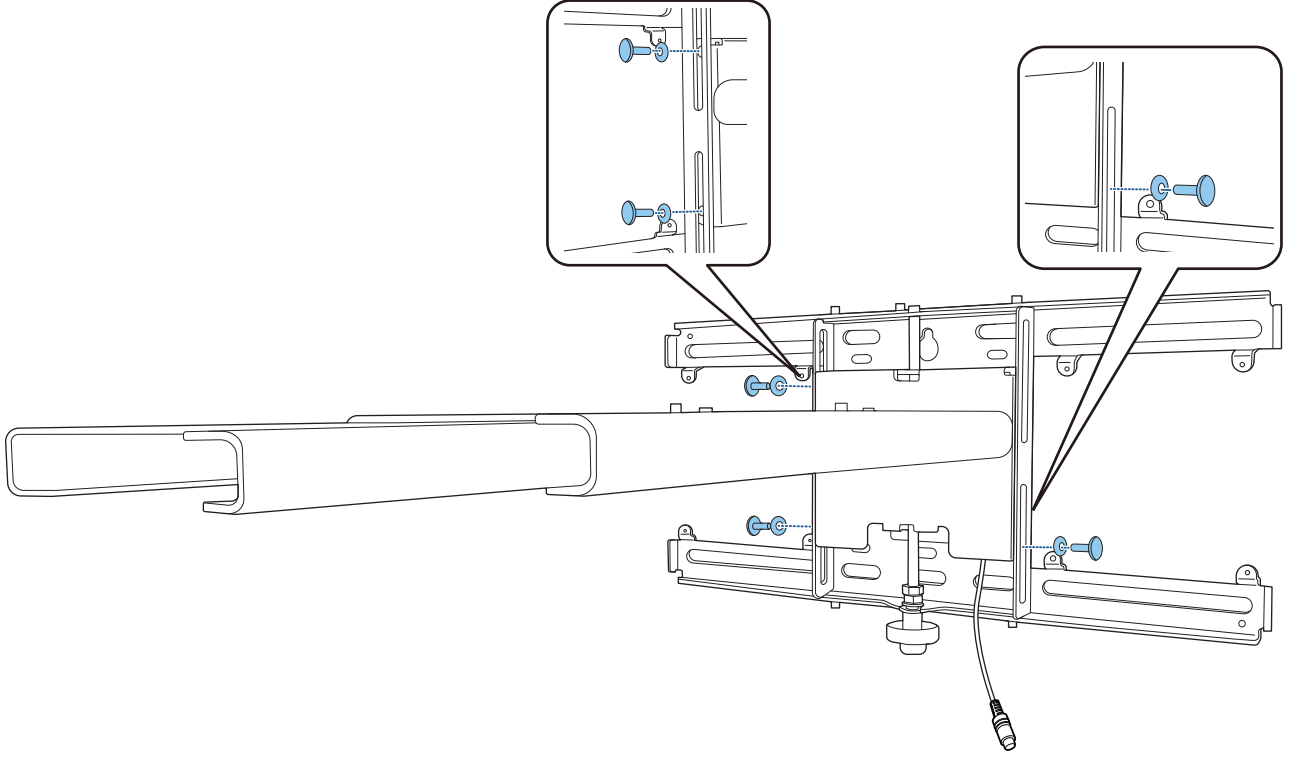

6

Duvar plakası ve ayar plakası üzerindeki işaretleri hizalamak için altıgen eksenin altını 17 mm dişli anahtarla döndürün

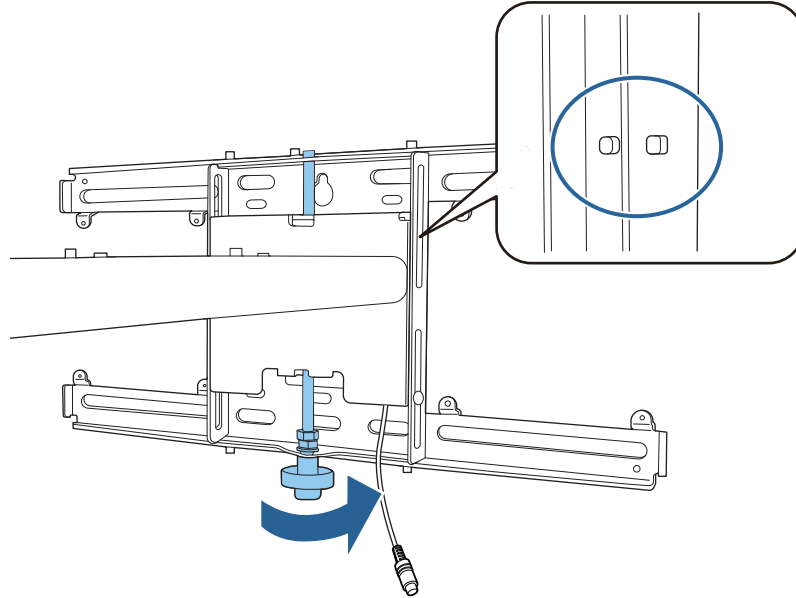

7

Ayar plakasını konumuna sabitlemek için M6 cıvataı (x1) sıkın

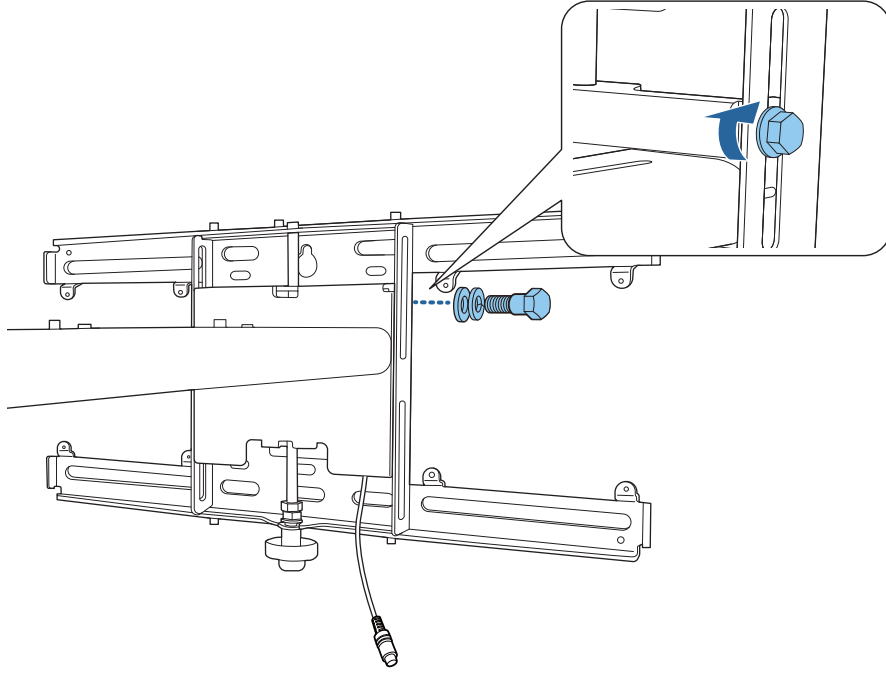

■ Ayar ünitesini ayar plakasına takma

- 1** Ayar ünitesi için kurulum konumunu belirleyin
- Kurulum konumu ayar plakasında işaretlenmiştir. Yansıtma istediğiniz ekranın boyutuna göre uygun bir yere kurun.

- Yansıtılan Görüntü 90 inçten küçük olduğunda: Üniteyi ○ işaretinin olduğu noktaya kurun.

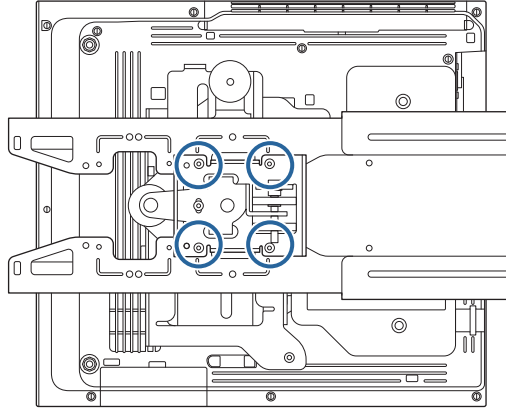

- Yansıtılan görüntü 90 inç veya daha büyük olduğunda: Üniteyi ○○ işaretinin olduğu noktaya kurun.

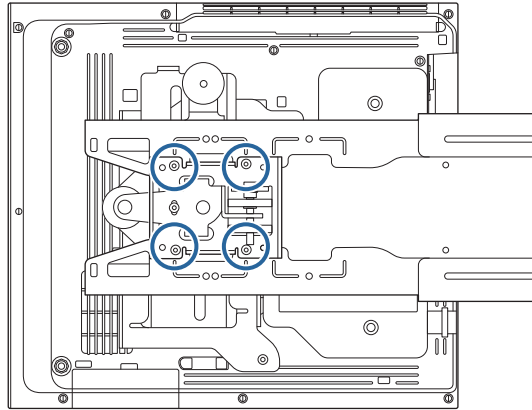

2

Sağlanan M4 x 12 mm cıvatalarla (x4), ayar ünitesini ayar plakasına takın

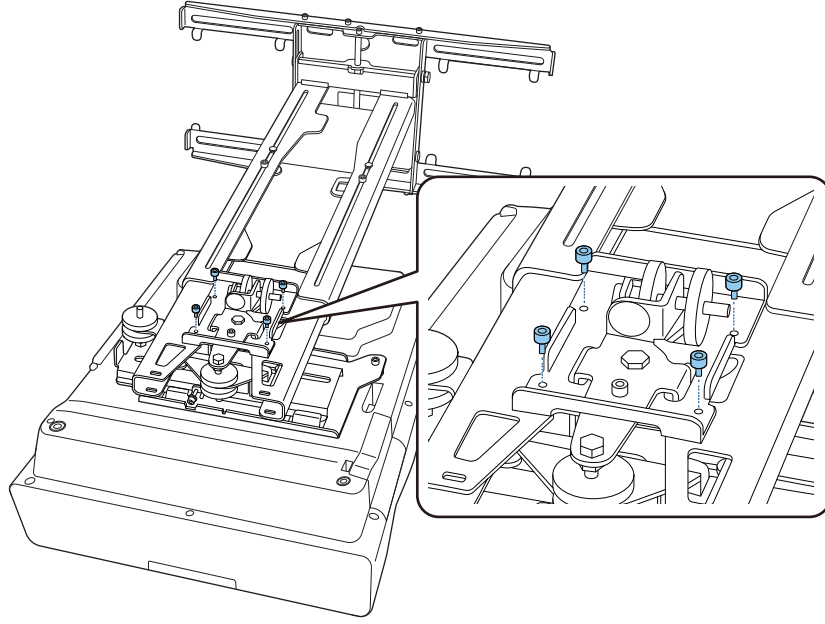

3

Kabloları projektöre bağlayın

Son olarak güç kablosunu bağlayın.

Çevre cihazların takılması

Bir anahtar veya tuner takma

Anahtar veya tuner'i, aşağıdaki şekilde gösterildiği gibi vida deliklerine sabitlemek için piyasada satılan M4 vidalarını kullanın.

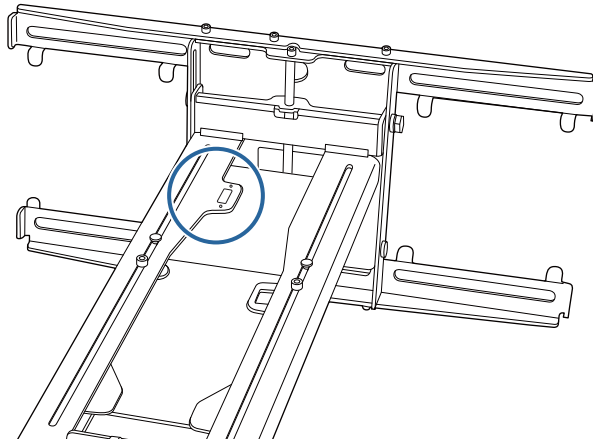

Mini PC veya Çubuk PC'yi takma

Mini PC veya çubuk PC'yi mini PC plakasına takın ve duvar plakasının sol veya sağ tarafına sabitleyin.

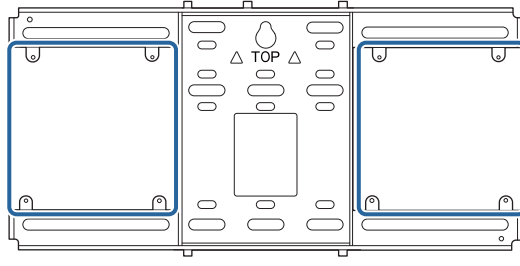

PC'nin hava çıkış delikleri engellenmeyecek şekilde takın.

PC'nin, hava çıkış delikleri üstte ve hava giriş delikleri altta olacak şekilde monte edilmesini tavsiye ediyoruz.

Mini PC kayışı ile sabitleirken

1

Kayıışı mini PC plakasının etrafına sarın

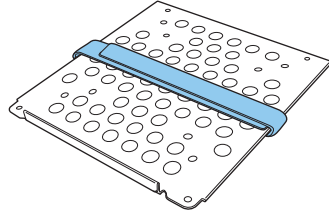

2

Birlikte verilen M3 x 6 mm vidaları (x4) kullanarak, mini PC plakasını duvar plakasına sabitleyin.

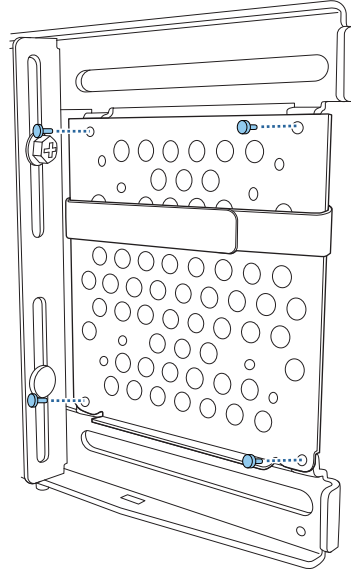

3

PC'yi mini PC plakasının alt kenarına yerleştirin ve kayışla sabitleyin

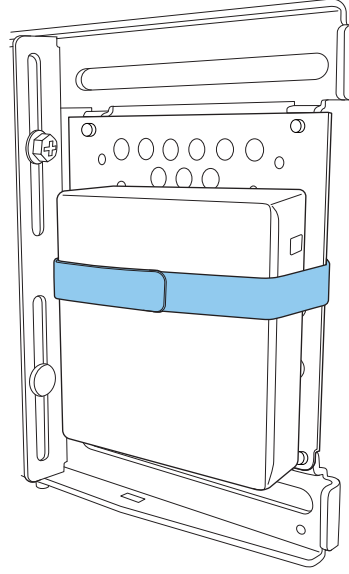

Vidalarla sabitlerken

Mini PC'nin şekline ve vida deliklerinin yönüne bağlı olarak, parçaların takılma sırası farklı olabilir. Kurulum talimatlarını önceden kontrol ettiğinizden emin olun.

Kurulum örneği

- Birlikte verilen M3 x 6 mm vidaları (x4) kullanarak, PC takılı halde mini PC plakasını duvar plakasına sabitleyin.

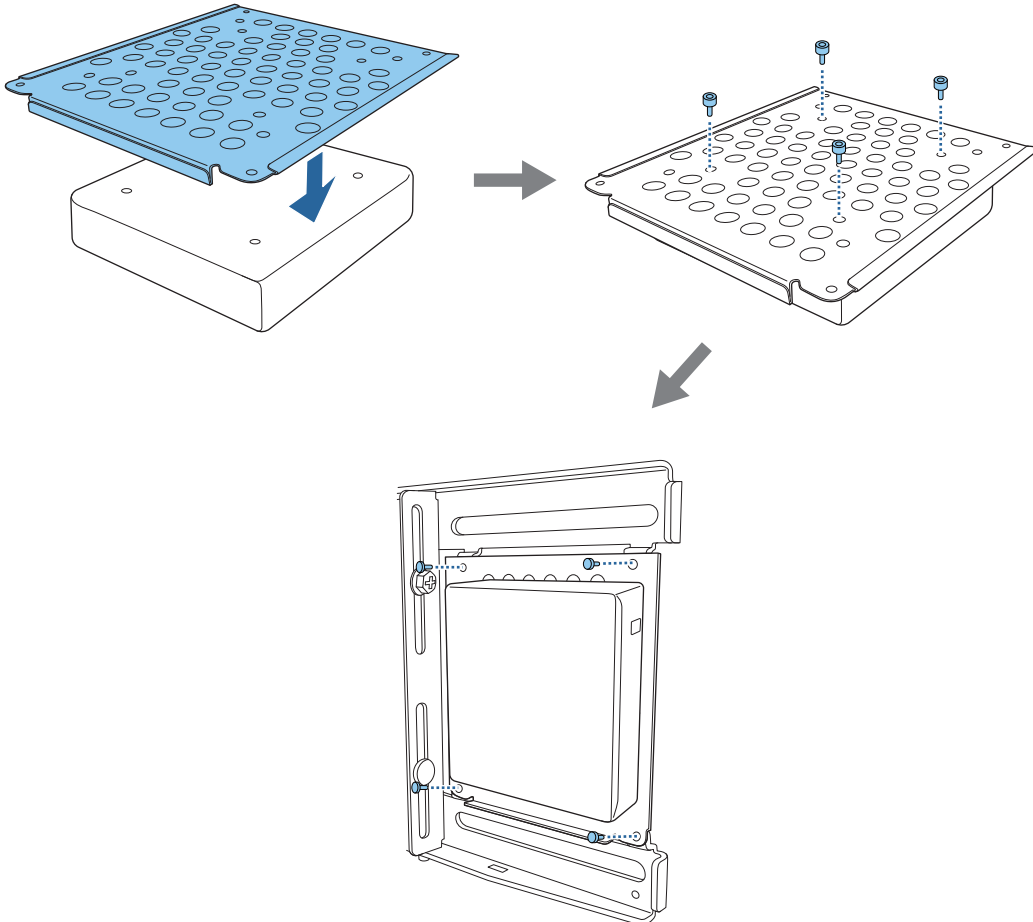

- Birlikte verilen M3 x 6 mm vidaları (x4) kullanarak, mini PC plakasını duvar plakasına sabitleyin ve ardından PC'yi takın.

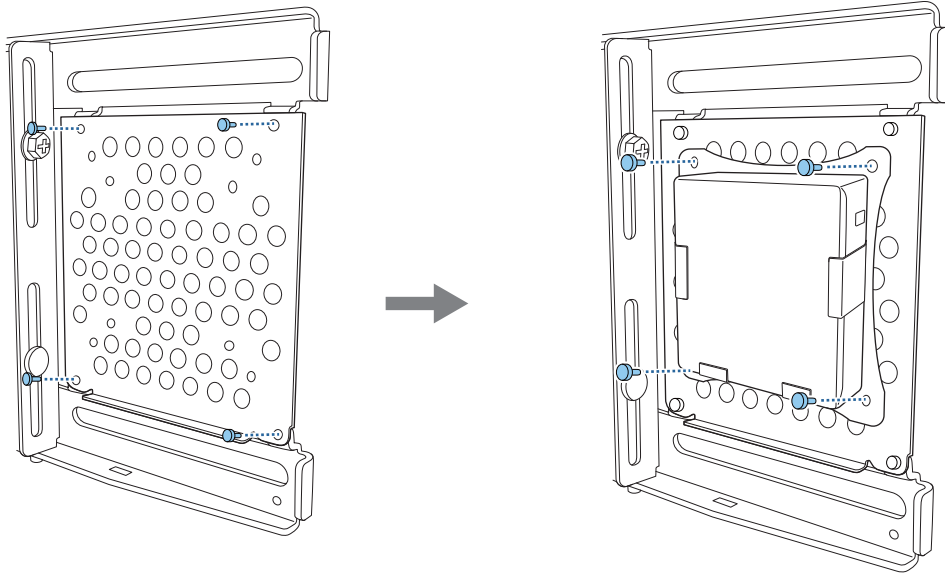

Yansıtılan Görüntünün Konumunu Ayarlama

Yansıtılan görüntünün konumunu ayarlamak için aşağıdaki yöntemlerden birini kullanabilirsiniz.



Aynı odaya birden fazla projektör takıldığında, uzaktan kumandanın girişimini önlemek için projektör ID'lerini ayarlamanızı öneririz.

Projektörü açın ve **Kurulum > Projektör ID'si** kısmında projektör ID numarasını belirleyin.

Belirli bir projektörü çalıştırmak istediğinizde uzaktan kumandadaki [ID] düğmesine basın ve projektör ID'si ile aynı rakama sahip düğmeye basın.

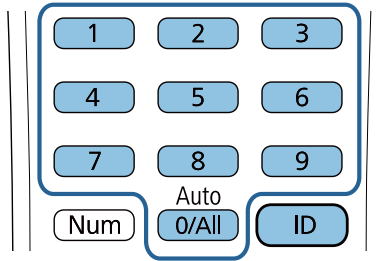

- Otomatik Ekran Ayarı (s.58)

Görüntünün konumunu otomatik olarak ayarlamak için köşe işaretleyicilerini yansıtma konumunun dört köşesine takın. Belirli bir konuma yaklaşık bir ayar yapmak istediğinizde bu faydalıdır.

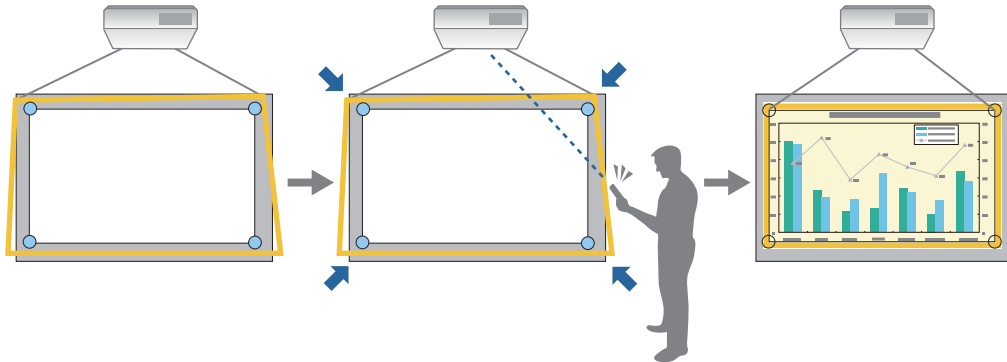

- Plakasına bağlayın Kurulum Kılavuzu'nu kullanarak ayarlama (s.62)

Ayar plakasının konumunu, görüntülenen kılavuz ekranına göre manuel olarak ayarlayın. Görüntü kalitesini korurken yansıtma konumuna ince ayar yapmak istediğinizde bu faydalıdır.

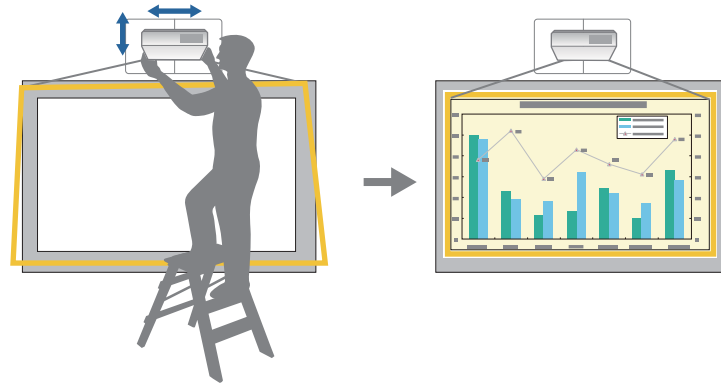

- Projektör menülerini kullanarak ayarlama (s.65)

Ayarlamak istediğiniz alanı seçip görüntüyü manuel olarak ayarlayın. Kılavuz ekranı kullanarak mekanik ayarlar yaptıktan sonra yansıtma konumuna ince ayar yapmak istediğinizde bu faydalıdır.

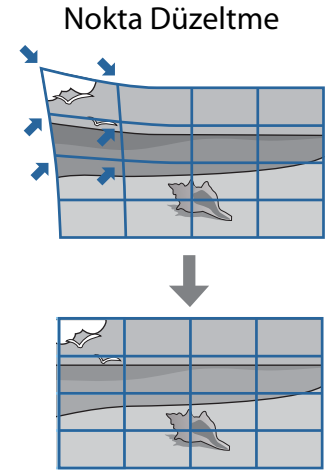
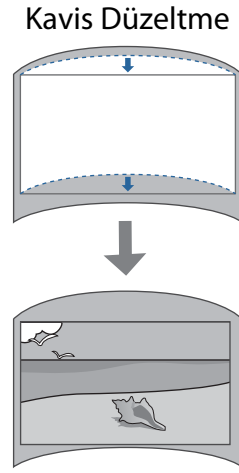
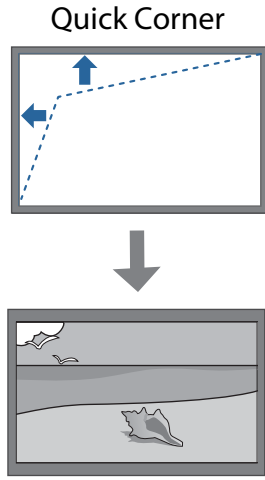

- Görüntüler projektör açıldıktan hemen sonra kararlı değildir. Yansıtmayı başlattıktan sonra, görüntüyü ayarlamaadan önce en az 30 dakika bekleyin.
- Projektörü, gerçek kullanım ortamına yakın bir oda sıcaklığında kurun ve ayarlayın. Sıcaklık değişirse, görüntünün konumu değişebilir veya kalemin doğruluğu azalabilir.
- Toplu ayar işlevini kullanarak birden fazla projektörü ayarlarken, yansıtılan görüntüyü ayarlamaadan önce toplu ayarı gerçekleştirin.
- Görüntü kalitesini sürdürmek istediğinizde görüntüyü ayarlamak için ayar plakasının mekanik konumunun ayarlanmasını öneririz.

■ Ayarlamaadan önceki hazırlıklar

- 1 Projektörü açmak için uzaktan kumanda ya da kumanda panelinde [⏻] düğmesine basın

2

Projektörün yan tarafındaki hava filtresi kapağını açın

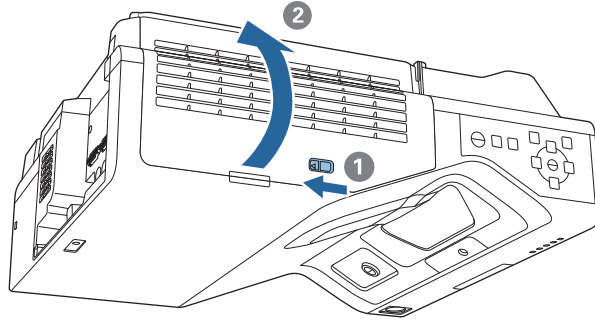

3

Görüntüyü yaklaşık olarak odaklamak için odak kolunu kullanın

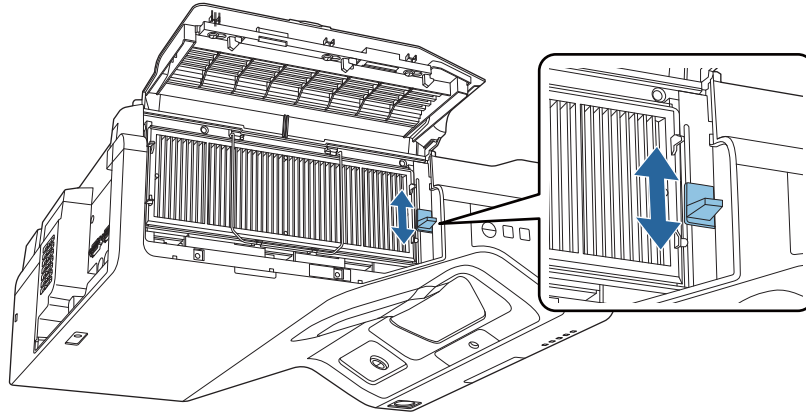

4

[Menu] düğmesine basın

Uzaktan Kumandayı Kullanarak

Kumanda Panelini Kullanarak

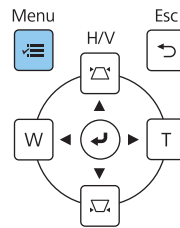
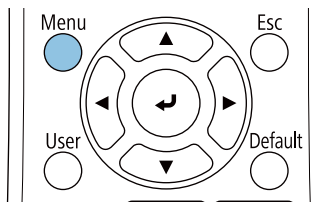

5

Kurulum menüsünden **Perde Türü**'nü seçerek yansıtılan görüntünün en boy oranını ayarlayın

Sık Kullanılan Öğeler	Kurulum
Görüntü	Sabit Kurulum
Sinyal G/Ç	Test Deseni
Kurulum	Plakasına bağlayın Kurulum ...
Ekran	Dikey Montaj
İşletim	Yansıtma
Yönetim	Otomatik Ekran Ayarı
Ağ	Geometrik Düzeltme
Kalem/Dokunma	Dijital Yakınlaştırma
Etkileşimli	ELPCB02 Bağla
Hafıza	Dokunmatik Ünite
ECO	Uzak Alıcı
İlk/Tüm Ayarlar	Projektör ID'si
	Perde Türü
	Yüksek İrtifa Modu
	Kurulum Ayarlarını Sıfırla
	Ekran
	Desen Görünümü

6

Gerekirse en boy oranını değiştirin

Bağlı bir cihazdan görüntüleri yansıtıp uzaktan kumandada [Aspect] düğmesine basın.

Düğmeye her bastığınızda, en boy oranı adı ekranda görüntülenir ve en boy oranı değişir.



Bağlı cihazdan hiçbir görüntü yansıtılmazken en boy oranı değişmez.

Otomatik Ekran Ayarı

Görüntünün konumunu otomatik olarak ayarlamak için köşe işaretleyicilerini yansıtma konumunun dört köşesine takın.

Otomatik Ekran Ayarı aşağıdaki koşullarda doğru çalışır.

- Yansıtma boyutu: 100 inç veya daha az
- Projektör yönü: 1° yukarı, aşağı, sol veya sağ aralığında



- Otomatik Ekran Ayarı, yansıtılan ekranın yüzeyine bağlı olarak düzgün çalışmayabilir. Otomatik Ekran Ayarı'nı gerçekleştirmek için aşağıdaki koşullar gereklidir.
 - Düz bir yansıtma yüzeyi
 - Yansıtma yüzeyinde desen, kir veya engel yok
- Otomatik Ekran Ayarı yapmadan önce, Perde Türü ayarını yapın. Otomatik Ekran Ayarı yaptıktan sonra Perde Türü'nü değiştirirseniz, ayarlamalar sıfırlanacaktır.

1

Köşe işaretleyicilerini, yansıtmak istediğiniz konumun dört köşesine yerleştirin



- Köşe işaretleri tekrar yerleştirilemez. İşaretleyicileri yerleştirmek istediğiniz konumu önceden işaretlemenizi öneririz.
- İşaretleyicileri tekrar tekrar değiştirmek istiyorsanız, bunları ürünle birlikte verilen manyetik saca yapıştırın.

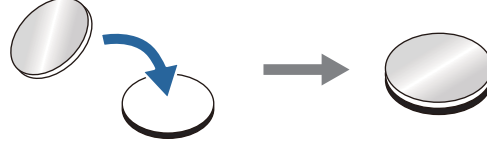

İşaretleyicileri, yansıtmak istediğiniz konumun köşeleri köşe işaretleyicilerin ortasına gelecek şekilde yerleştirin.

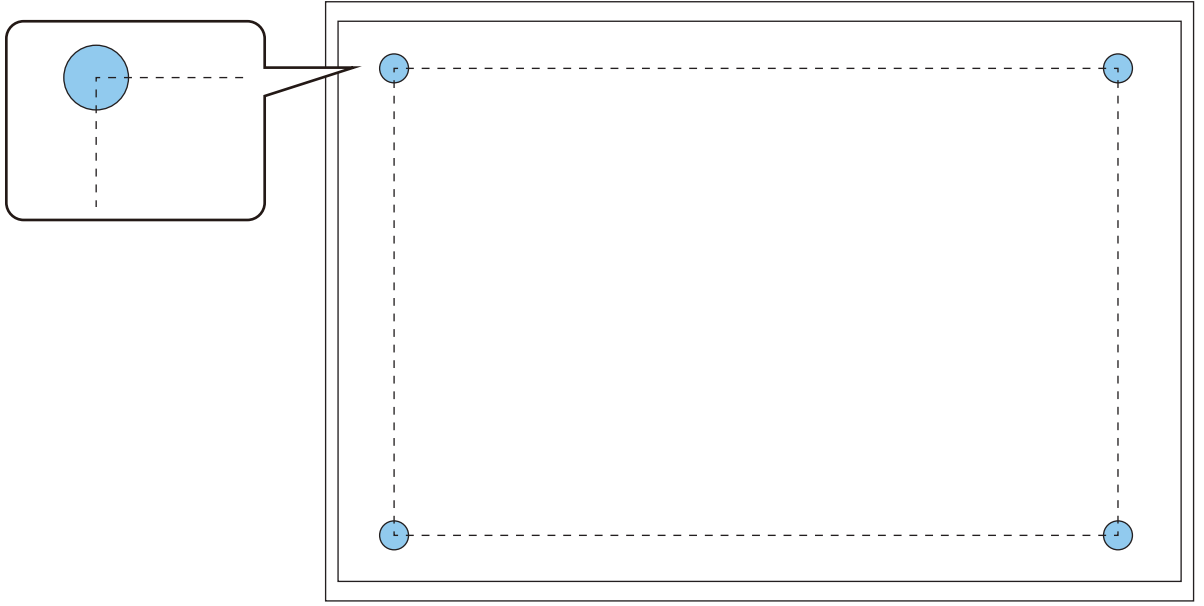

2

[Menu] düğmesine basın

Uzaktan Kumandayı Kullanarak Kumanda Panelini Kullanarak

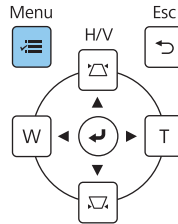
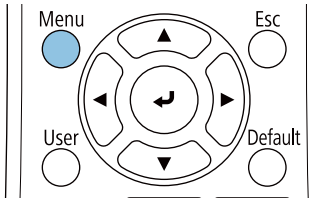

3

Kurulum menüsünden **Otomatik Ekran Ayarı**'nı seçin

Sık Kullanılan Öğeler	Kurulum
Görüntü	Sabit Kurulum
Sinyal G/Ç	Test Deseni
Kurulum	Plakasına bağlayın Kurulum ...
Ekran	Dikey Montaj
İşletim	Yansıtma
Yönetim	Otomatik Ekran Ayarı
Ağ	Geometrik Düzeltme
Kalem/Dokunma	Dijital Yakınlaştırma
Etkileşimli	ELPCB02 Bağla
Hafıza	Dokunmatik Ünite
ECO	Uzak Alıcı
İlk/Tüm Ayarlar	Projektör ID'si
	Perde Türü
	Yüksek İrtifa Modu
	Kurulum Ayarlarını Sıfırla
	Ekran
	Desen Görünümü

Otomatik Ekran Ayarı kılavuz ekranı görüntülenir.

4

Tüm ayar kadrantlarını ve ayar vidalarını gevşetin

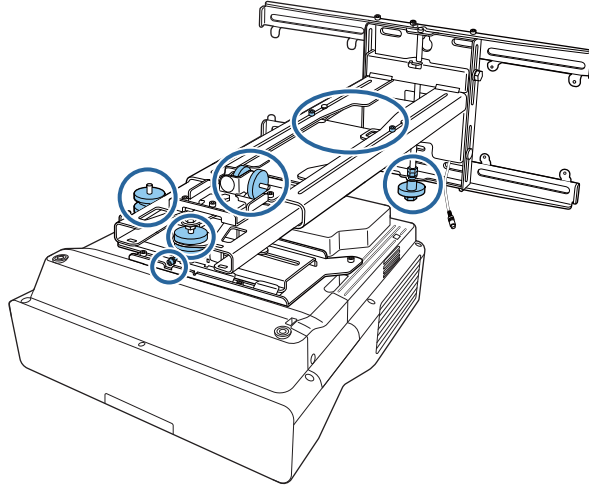

5

Görüntünün konumunu, kılavuz ekranın dört köşesindeki sarı alanlar köşe işaretçileriyle örtüşecek şekilde ayarlamak için projektörü hareket ettirin

Tüm köşe işaretlerinin sarı alanların içinde olduğundan emin olun.

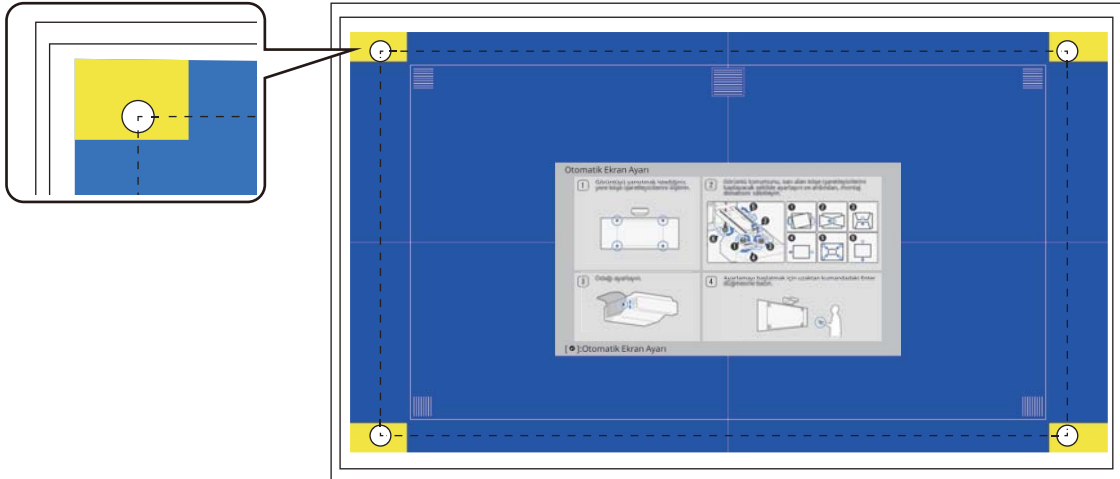

6 Konumu belirlerken, 4. adımda gevşettiğiniz tüm ayar kadranlarını ve ayar vidalarını sıkın

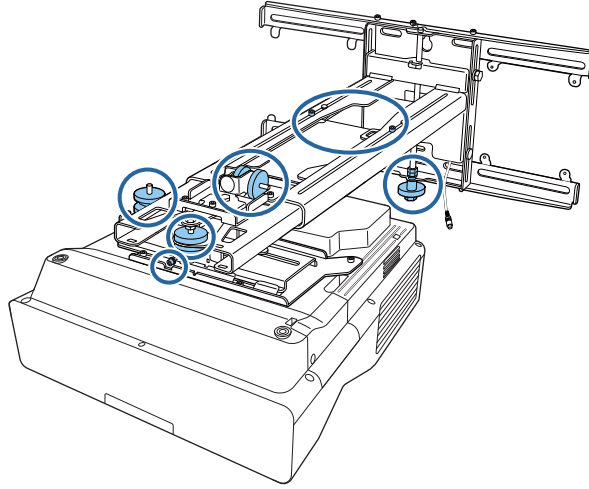

⚠ Uyarı

Bütün cıvataları ve vidaları iyice sıkın. Aksi halde projektör düşerek kişisel yaralanmaya veya eşya hasarına neden olabilir.

7 Projektörün yan tarafındaki hava filtresi kapağını açın

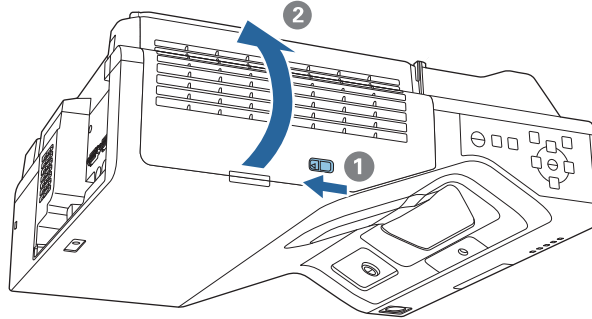

8 Görüntüyü yaklaşık olarak odaklamak için odak kolunu kullanın

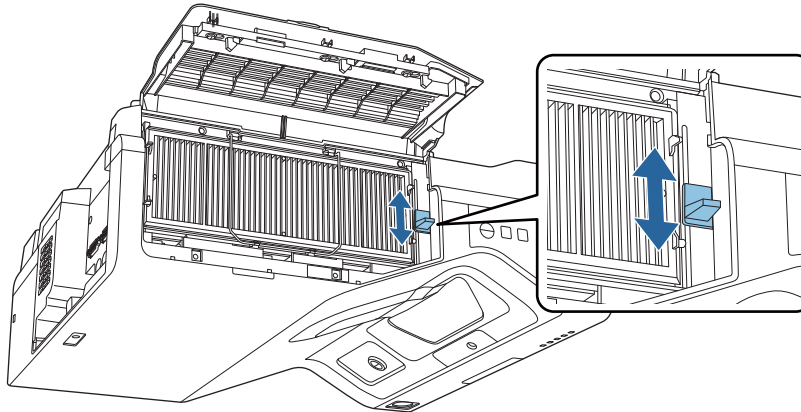

9

Otomatik ayarı başlatmak için [Enter] düğmesine basın

Otomatik ayarlama tamamlandığında, Quick Corner (s.67) işlevini kullanarak daha fazla ayar yapabilirsiniz. Kavis Düzeltme veya Nokta Düzeltme işlevleri kullanılırsa, otomatik düzeltme yapılmadan önce görüntü normal duruma döner.

■

Plakasına bağlayın Kurulum Kılavuzu'nu kullanılarak mekanik ayar yapılması

Görüntünün konumunu ayarlamak için kılavuz ekranı kullanın.

1

[Menu] düğmesine basın

Uzaktan Kumandayı Kullanarak Kumanda Panelini Kullanarak

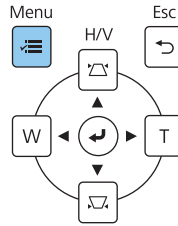
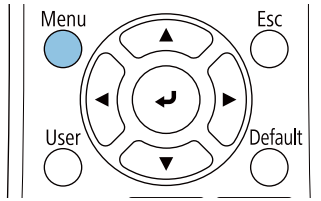

2

Kurulum menüsünden Plakasına bağlayın Kurulum Kılavuzu'nu seçin

Sık Kullanılan Öğeler	Kurulum
Görüntü	Sabit Kurulum Kapalı
Sinyal G/Ç	Test Deseni
Kurulum	Plakasına bağlayın Kurulum ...
Ekran	Dikey Montaj Hayır
İşletim	Yansıtma Ön/Ters
Yönetim	Otomatik Ekran Ayarı
Ağ	Geometrik Düzeltme Nokta Düzeltme
Kalem/Dokunma	Dijital Yakınlaştırma
Etkileşimli	ELPCB02 Bağla Kapalı
Hafıza	Dokunmatik Ünite
ECO	Uzak Alıcı Kapalı
İlk/Tüm Ayarlar	Projektor ID'si Kapalı
	Perde Türü 16:9
	Yüksek İrtifa Modu Kapalı
	Kurulum Ayarlarını Sıfırla
	Ekran
	Desen Görünümü

Kılavuz ekranını görürsünüz.

- 3 Yatay silindiri ayarlamak için, kurulum kılavuzundaki ayar kadranını 1 konumuna çevirin

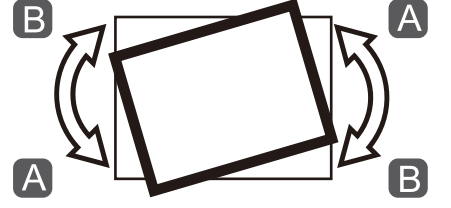
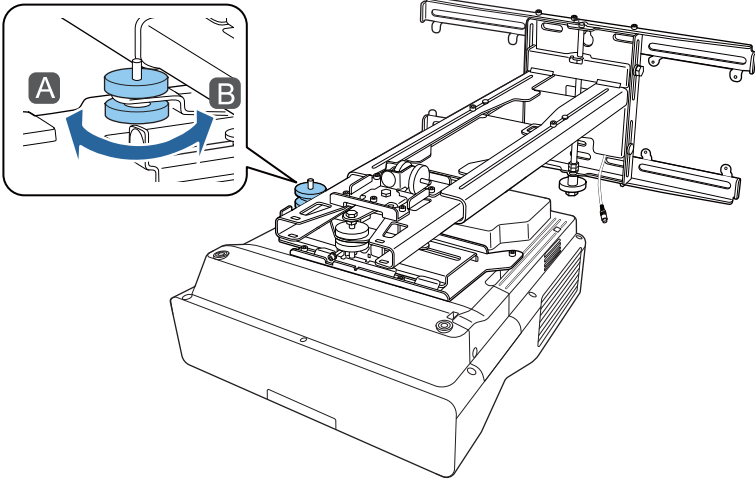

- 4 Yatay dönüşü ayarlamak için, kurulum kılavuzundaki ayar kadranını 2 konumuna çevirin

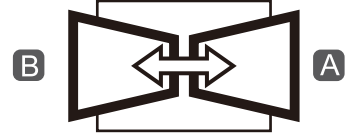
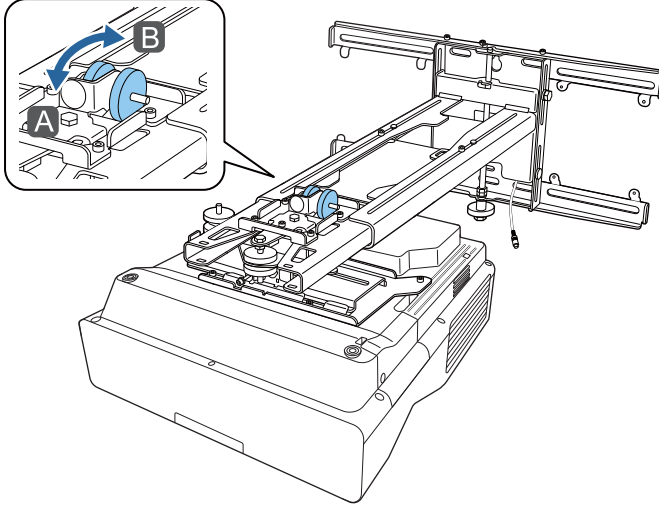

- 5 Dikey eğimi ayarlamak için kurulum kılavuzundaki ayar kadranını 3 konumuna çevirin

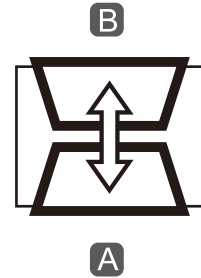
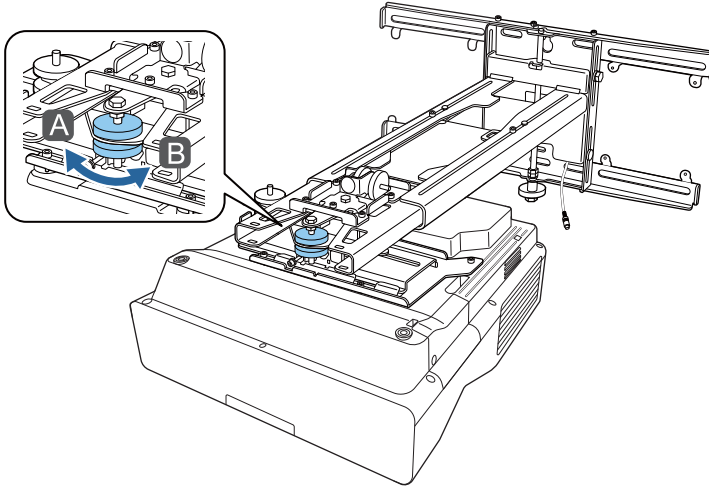

6

M4 cıvataıı gevşetip yatay kaydırmayı ayarlayın

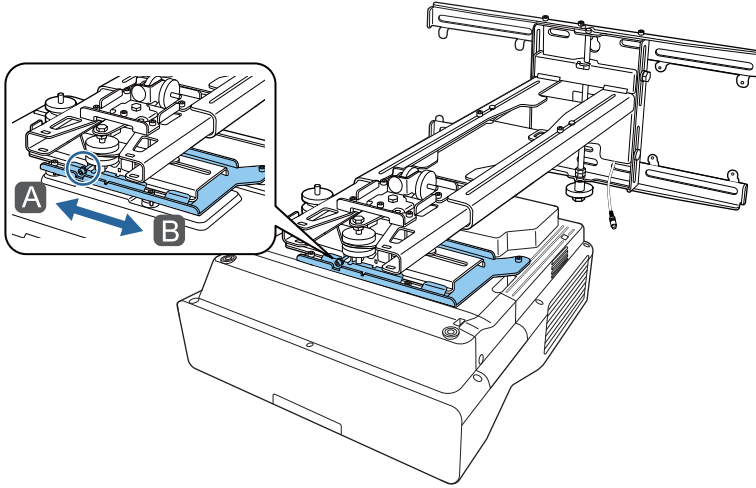

7

M4 cıvataları (x2) gevşetip ileri/geri kaydırmayı ayarlayın

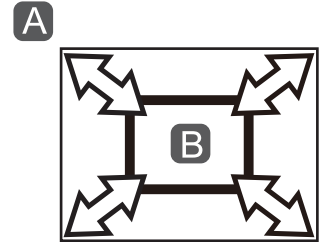
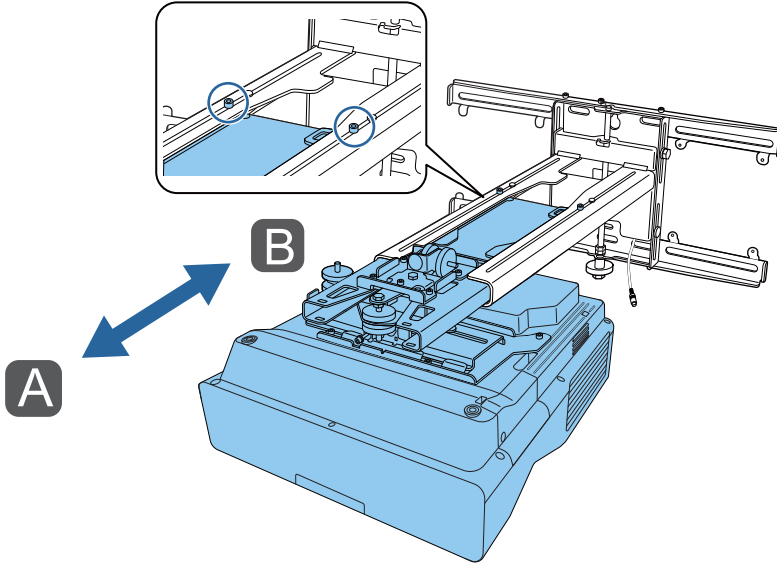

8

M6 cıvataıı gevşetip dikey sürgüyü ayarlayın

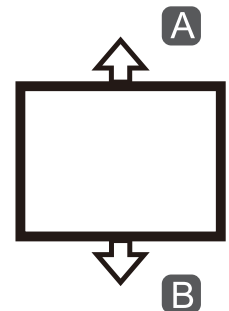
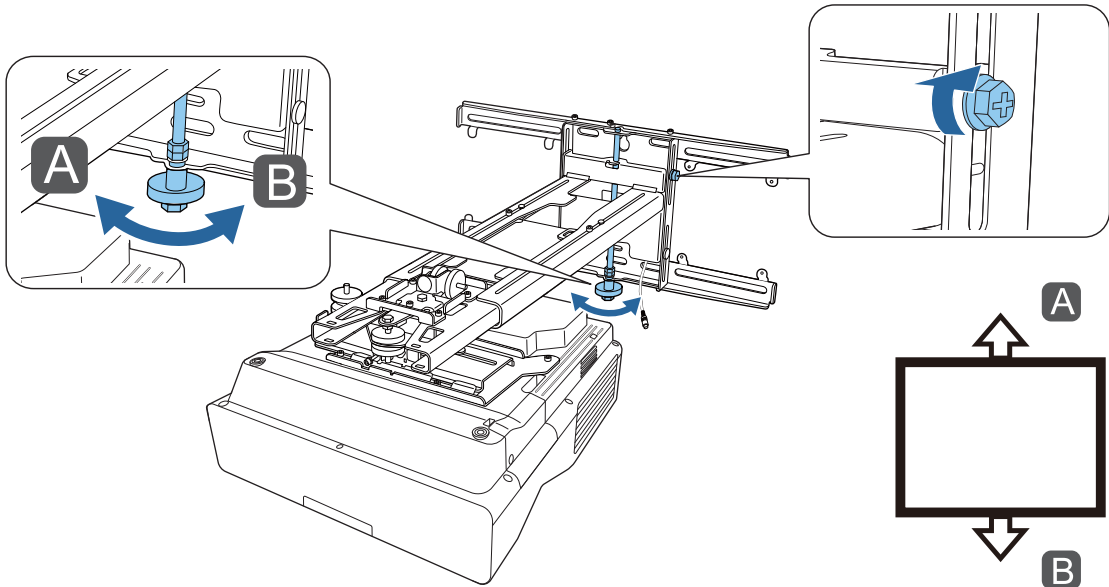

9

Adım 3 ila 8'de gevşettiğiniz vida ve cıvataları tekrar sıkın



Uyarı

Bütün cıvataları ve vidaları iyice sıkın. Aksi halde projektör düşerek kişisel yaralanmaya veya eşya hasarına neden olabilir.

10

Aşağıdaki şekildeki A konumunun odağını ayarlayın

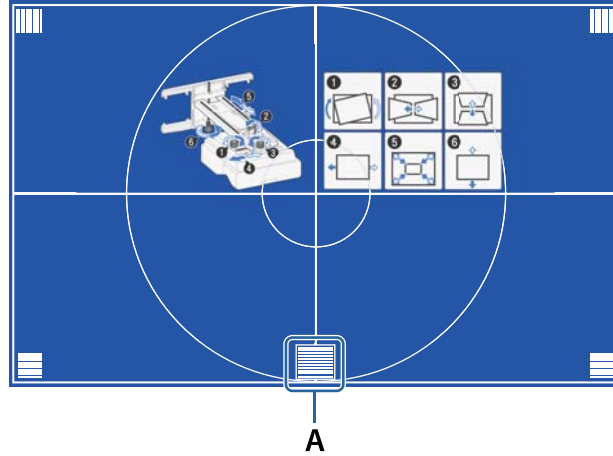

11

Ayarlamaları tamamladığınızda, kılavuz ekranından çıkmak için uzaktan kumandadaki veya kontrol panelindeki [Esc] düğmesine basın

Projektör menülerini kullanarak ayarlama



- Ayarlanan değerleri **Geometrik Düzeltme** menüsünden **Hafıza** içine kaydedebilirsiniz.
- Ayarı yapmadan önce, Perde Türü ayarını yapın. Perde Türünü düzeltmeleri yaptıktan sonra değiştirirseniz, düzeltmeler sıfırlanır.

Kavis Düzeltme

1

[Menu] düğmesine basın

Uzaktan Kumandayı Kullanarak Kumanda Panelini Kullanarak

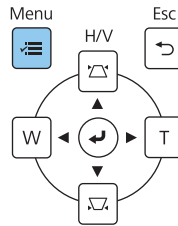
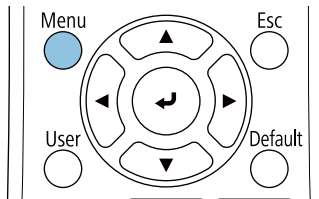

2

Kurulum menüsünden **Geometrik Düzeltme**'yi seçin

Sık Kullanılan Öğeler	Kurulum	
Görüntü	Sabit Kurulum	Kapalı
Sinyal G/Ç	Test Deseni	
Kurulum	Plakasına bağlayın Kurulum ...	
Ekran	Dikey Montaj	Hayır
İşletim	Yansıtma	Ön/Ters
Yönetim	Otomatik Ekran Ayarı	
Ağ	Geometrik Düzeltme	Nokta Düzeltme
Kalem/Dokunma	Dijital Yakınlaştırma	▼
Etkileşimli	ELPCB02 Bağla	Kapalı
Hafıza	Dokunmatik Ünite	
ECO	Uzak Alıcı	Kapalı
İlk/Tüm Ayarlar	Projektör ID'si	Kapalı
	Perde Türü	16:9 ▼
	Yüksek İrtifa Modu	Kapalı
	Kurulum Ayarlarını Sıfırla	
	Ekran	
	Desen Görünümü	

3

Kavis Düzeltme öğesini seçin

[Geometrik Düzeltme]	Dön
Y/D Ekr. Yerl.	
Quick Corner	
✓ Kavis Düzeltme	
Nokta Düzeltme	
Hafıza	

4

Düzeltilmek istediğiniz tarafı seçin ve ayarı gerçekleştirin

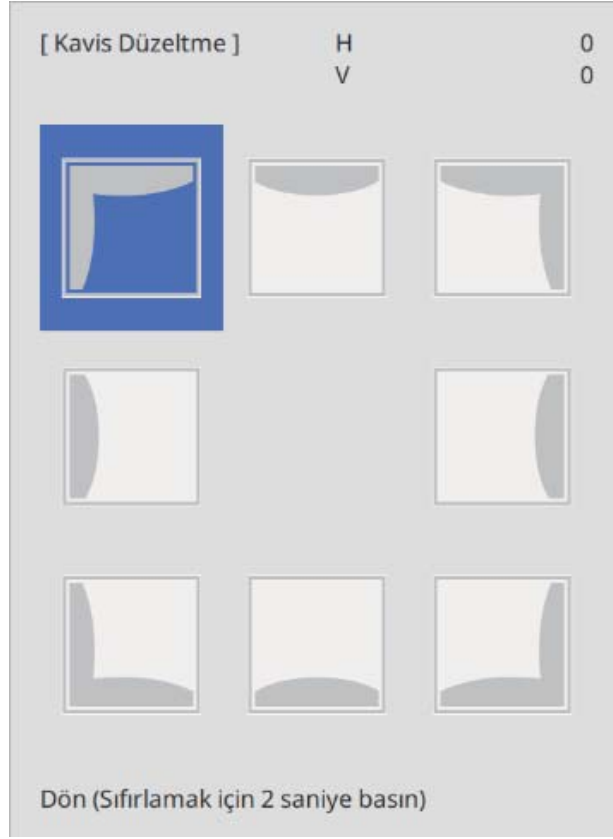

Ayarlanamayan bir aralığa ulaştığınızda, **Daha fazla taşınamıyor.** mesajı görüntülenir.

5

Ayarlamaları tamamladığınızda, ayarlamayı tamamlamak için uzaktan kumandadaki veya kontrol panelindeki [Esc] düğmesine basın

Quick Corner

1

[Menu] düğmesine basın

Uzaktan Kumandayı Kullanarak Kumanda Panelini Kullanarak

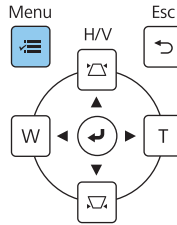
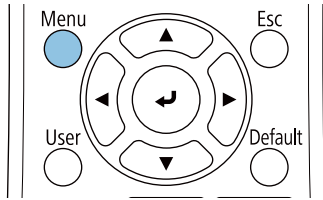

2

Kurulum menüsünden **Geometrik Düzeltme**'yi seçin

Sık Kullanılan Öğeler	Kurulum	
Görüntü	Sabit Kurulum	Kapalı
Sinyal G/Ç	Test Deseni	
Kurulum	Plakasına bağlayın Kurulum ...	
Ekran	Dikey Montaj	Hayır
İşletim	Yansıtma	Ön/Ters
Yönetim	Otomatik Ekran Ayarı	
Ağ	Geometrik Düzeltme	Nokta Düzeltme
Kalem/Dokunma	Dijital Yakınlaştırma	▼
Etkileşimli	ELPCB02 Bağla	Kapalı
Hafıza	Dokunmatik Ünite	
ECO	Uzak Alıcı	Kapalı
İlk/Tüm Ayarlar	Projektör ID'si	Kapalı
	Perde Türü	16:9 ▼
	Yüksek İrtifa Modu	Kapalı
	Kurulum Ayarlarını Sıfırla	
	Ekran	
	Desen Görünümü	

3

Quick Corner'i seçin

[Geometrik Düzeltme]	Dön
Y/D Ekr. Yerl.	
✓ Quick Corner	
Kavis Düzeltme	
Nokta Düzeltme	
Hafıza	

4

Düzeltilmek istediğiniz tarafı seçin ve ayarı gerçekleştirin

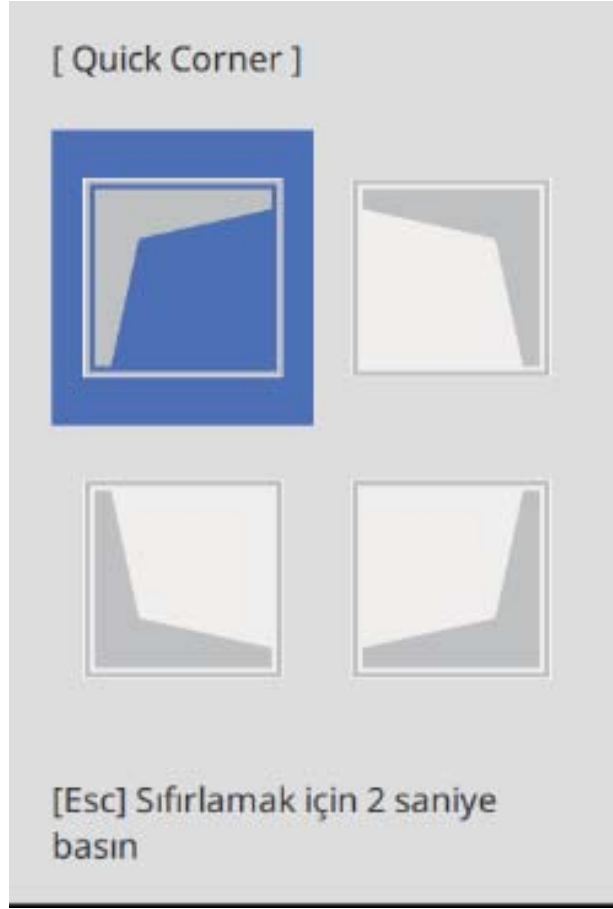

Ayarlanamayan bir aralığa ulaştığınızda, **Daha fazla taşınamıyor.** mesajı görüntülenir.



Yan kısımları ayarlarken, ayarlamak istediğiniz tarafı seçmek için uzaktan kumandadaki [1], [3], [7] ve [9] düğmelerine basın.

5

Ayarlamaları tamamladığınızda, ayarlamayı tamamlamak için uzaktan kumandadaki veya kontrol panelindeki [Esc] düğmesine basın

Nokta Düzeltme

1

[Menu] düğmesine basın

Uzaktan Kumandayı Kullanarak Kumanda Panelini Kullanarak

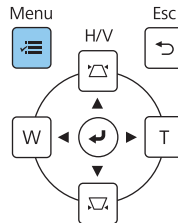
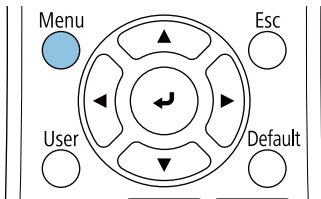

2

Kurulum menüsünden **Geometrik Düzeltme**'yi seçin

Sık Kullanılan Öğeler	Kurulum
Görüntü	Sabit Kurulum
Sinyal G/Ç	Test Deseni
Kurulum	Plakasına bağlayın Kurulum ...
Ekran	Dikey Montaj
İşletim	Yansıtma
Yönetim	Otomatik Ekran Ayarı
Ağ	Geometrik Düzeltme
Kalem/Dokunma	Dijital Yakınlaştırma
Etkileşimli	ELPCB02 Bağla
Hafıza	Dokunmatik Ünite
ECO	Uzak Alıcı
İlk/Tüm Ayarlar	Projektör ID'si
	Perde Türü
	Yüksek İrtifa Modu
	Kurulum Ayarlarını Sıfırla
	Ekran
	Desen Görünümü

3

Nokta Düzeltme öğesini seçin

[Geometrik Düzeltme]	Dön
Y/D Ekr. Yerl.	
Quick Corner	
Kavis Düzeltme	
✓ Nokta Düzeltme	
Hafıza	

4

Nokta Düzeltme'yi seçip ızgara sayısını belirleyin

[Nokta Düzeltme]	Dön
3x3	
5x5	
✓ 9x9	
17x17	

5

Düzeltilmek istediğiniz noktaları seçip ayarı yapın

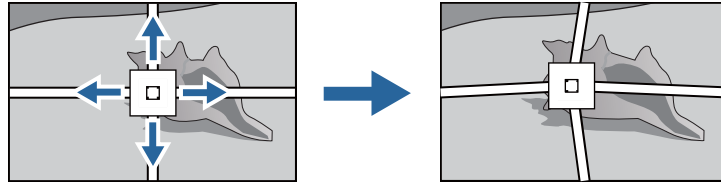
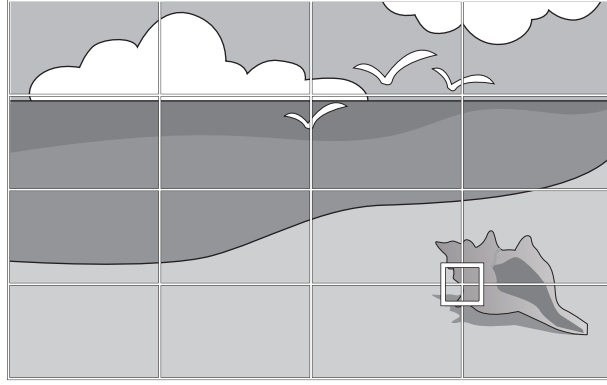

Izgarayı görmek zorsa, ızgaranın rengini değiştirmek için **Desen Rengi**'ni kullanın.

6

Ayarlamaları tamamladığınızda, ayarlamayı tamamlamak için uzaktan kumandadaki veya kontrol panelindeki [Esc] düğmesine basın

Kapakların Takılması

1

Sol duvar plakası kapağını takın

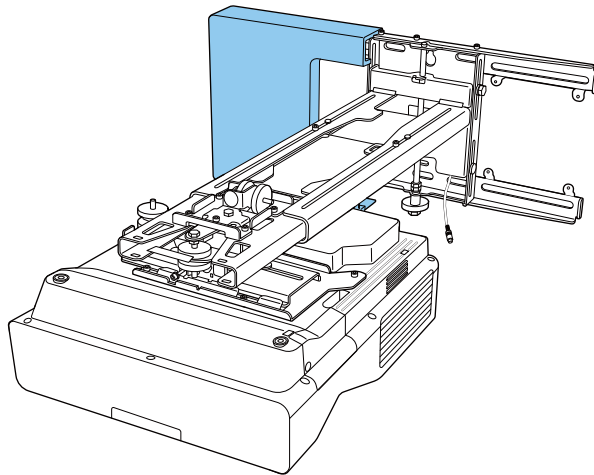

2

Sağ duvar plakası kapağını takın

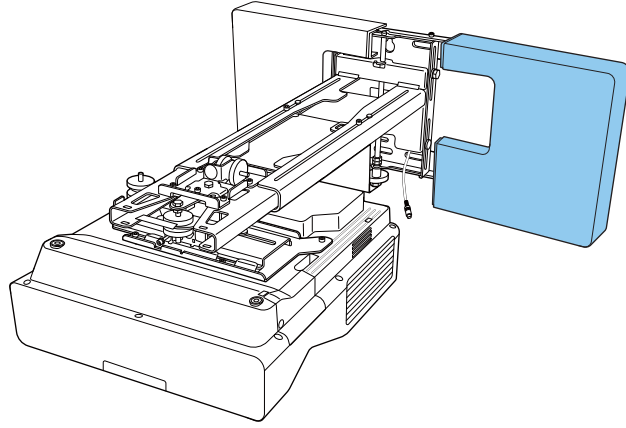

3

Uç başlığını ayar plakasına takın

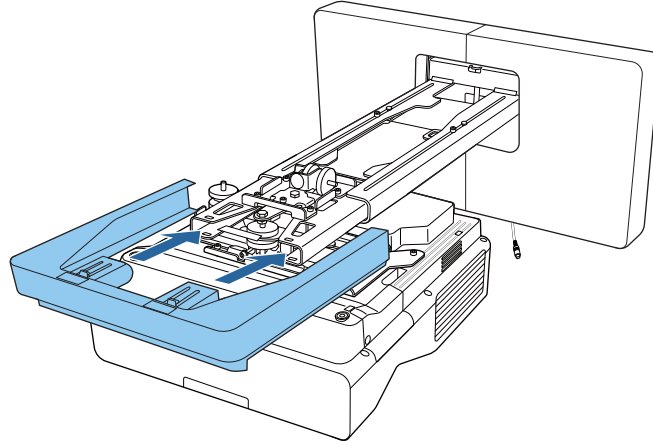

Koldaki olukla ilgili endişeniz varsa, sağlanan maskeleme etiketini yapıştırın.

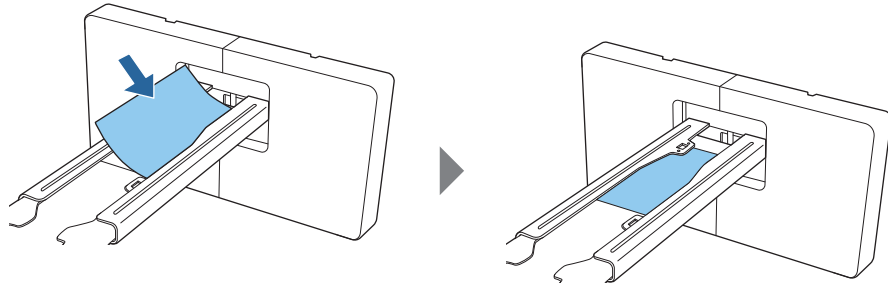

Güvenlik Kablosu Takma

Gerekirse aşağıdaki güvenlik önlemlerinden birini gerçekleştirin.

- Piyasada satılan hırsızlık önleyici tel kilidini takın

Tel kilidini, projektör ve ayar plakasındaki güvenlik kablosu kurulum noktalarından geçirin.

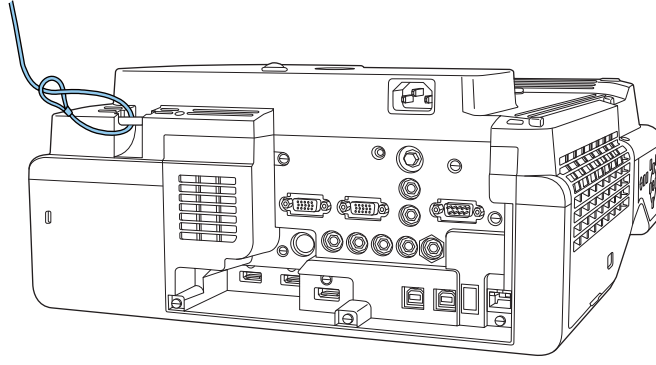

- Kensington marka bir güvenlik teli takın

Bu üründeki güvenlik yuvası, Kensington tarafından üretilen Microsaver Güvenlik Sistemiyle uyumludur. Microsaver Güvenlik Sistemi konusunda daha fazla ayrıntı için aşağıdaki adrese bakın.

<http://www.kensington.com/>

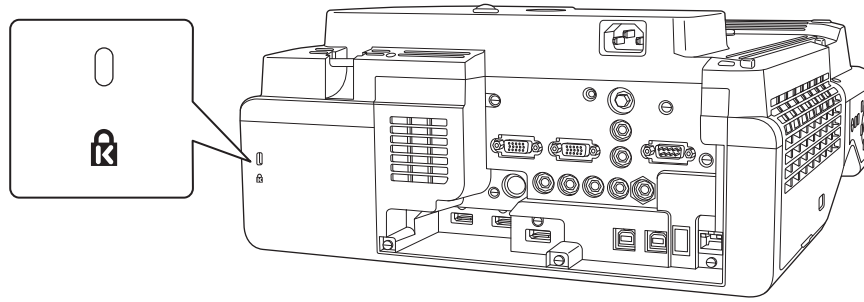



Kalem Ayaklıđı İle İlgili Notlar



Uyarı

Kalp pili gibi bir tıbbi ekipman kullanıyorsanız kalem ayaklıđının yakınına gitmeyin. Ayrıca, kalem ayaklıđını kullanırken, etrafta kalp pili gibi tıbbi ekipman kullanan kimselerin olmadıđından emin olun.

Ünite içindeki güçlü mıknatıs, tıbbi ekipmanın hatalı çalışmasına neden olabilen elektromanyetik parazit üretir.



Dikkat

Manyetik kartlar gibi manyetik depolama ortamlarıyla veya bilgisayar, dijital saat ya da cep telefonu gibi hassas elektronik cihazlarla kalem ayaklıđının yakınına gitmeyin.

Ünite içindeki güçlü mıknatıs verileri bozabilir veya hatalı çalışmaya neden olabilir.



Kalem ayaklıđının arkasındaki mıknatıs, kurulum yüzeyinde güçlü bir manyetik çekim oluşur. Kalem ayaklıđını kurarken, mıknatıslarla kurulum yüzeyi arasına parmaklarınızı ya da vücudunuzun başka bir bölümünü kısıtırmamaya dikkat edin.





Kalem Ayaklığı Özellikleri

Öge	Teknik Özellik
Kalem ayaklığının ağırlığı	Yaklaşık 93 g

Dış Boyutlar

[Birim: mm]

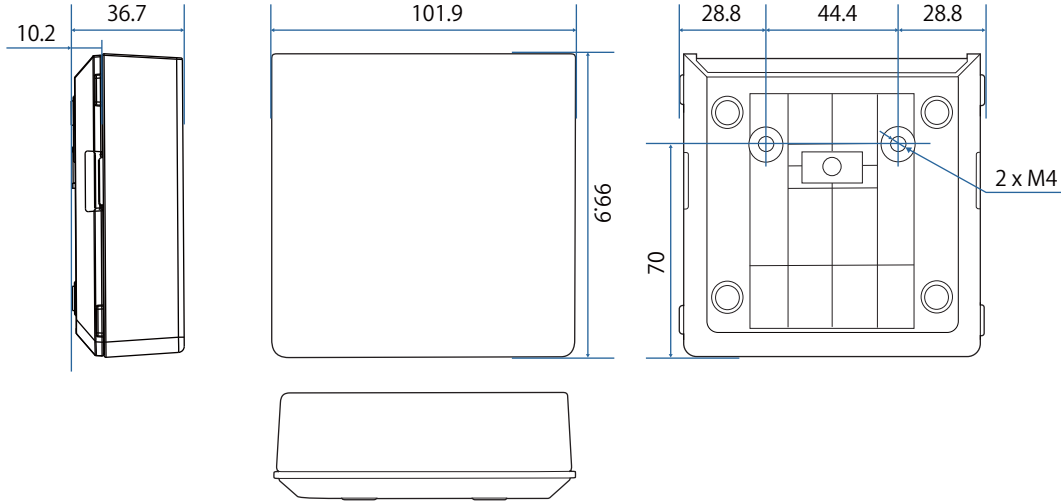

Kalem Ayaklığını Kurma

Kalem ayaklığını mıknatıslarla veya piyasada satılan M4 vidalarla sabitleyin.

Mıknatıslarla Sabitleirken

1

Kurulum konumunu kontrol edin ve mıknatıslarla sabitleyin

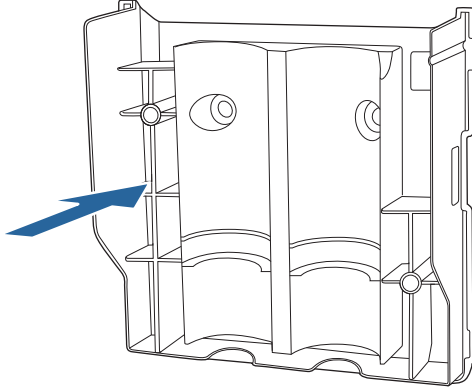

Dikkat

Parmaklarınızı kıştırmanız durumunda yaralanmaya neden olabilecek güçlü mıknatıslar kullanılır. Mıknatıslarla kurulum yüzeyi arasına parmaklarınızı ya da vücudunuzun başka bir bölümünü kıştırılmamaya dikkat edin.

2

Kapağı takın.

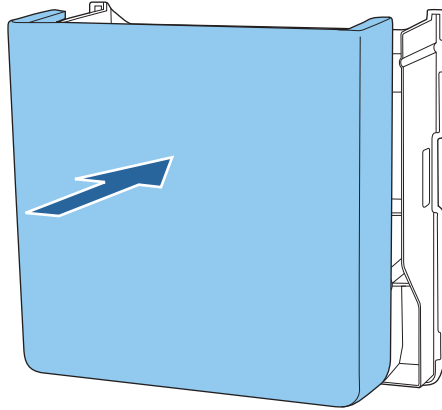

3

İnteraktif kalemleri saklama

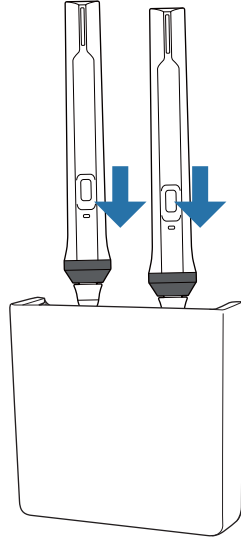

Vidalarla Sabitleirken

1

Kurulum konumunu kontrol edin ve piyasada bulunan M4 vidalarla (2 tane 20 mm) sabitleyin.

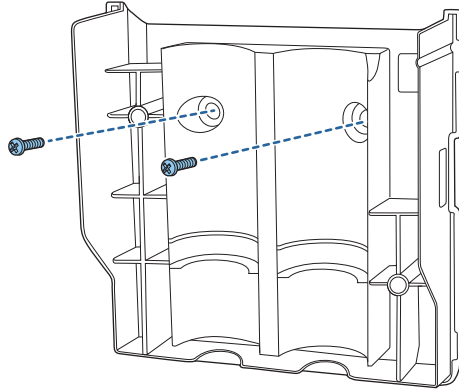

Uyarı

- Vidalarırken, kurulum yüzeyine açılı olarak eğilmediklerinden emin olun.
- Kalem ayaklığının uygun biçimde sabitlendiğinden emin olun.

2

Kapađı takın.

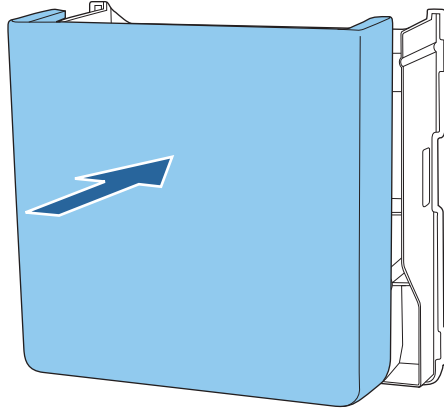

3

İnteraktif kalemleri saklama

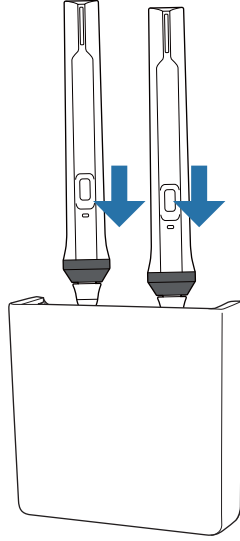

Etkileşimli Kalemin Kalibrasyonu

Kalemi kalibre etmeden önce projektörün görüntüsünü ayarlayın.

Kalemi ayarlamak için iki yöntem vardır; **Otomatik Kalibrasyon** ve **Manuel Kalibrasyon**.

Kalem ilk kez ayarlanırken, en uygun kalibrasyon için **Manuel Kalibrasyon** gerçekleştirin.

Kalemin ikinci ve sonraki kalibrasyonlarında **Otomatik Kalibrasyon** gerçekleştirin. (s.81)

Manuel Kalibrasyon

1

Projektörü açıp [Menu] düğmesine basın

Uzaktan Kumandayı Kullanarak Kumanda Panelini Kullanarak

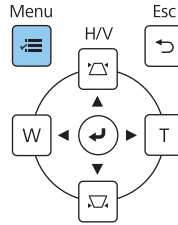
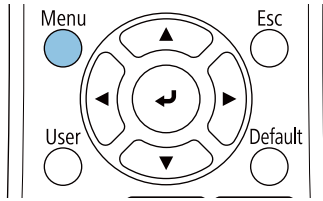

2

Kalem/Dokunma menüsünden **Manuel Kalibrasyon**'u seçin.

Sık Kullanılan Öğeler	Otomatik Kalibrasyon
Görüntü	Manuel Kalibrasyon
Sinyal G/Ç	Dokunmatik Ünite
Kurulum	Projektörlerin Kurulumu
Ekran	Kalemle Üstünde Dolaşma Açık
İşletim	PC Etkileşimi
Yönetim	Kalem/Dokunma Ayarını Sıfırla
Ağ	Etkileşimli
Kalem/Dokunma	Çizim İşlevi Açık
Etkileşimli	Araç Çubuklarını Görüntüle Her Zaman Göster
Hafıza	Çizim Alanını Görüntüle
ECO	Ekran Silmeyi Onayla Açık
İlk/Tüm Ayarlar	Kalem Düğme İşlemi Silgi
	Saati Görüntüle Tarih & Saat ^
	Tarih YYYY-MM-DD
	Saat HH:MM
	Yazdır
	Kaydet
	Posta

3

Ekran içeriğini kontrol edip, ardından **Evet**'i seçin

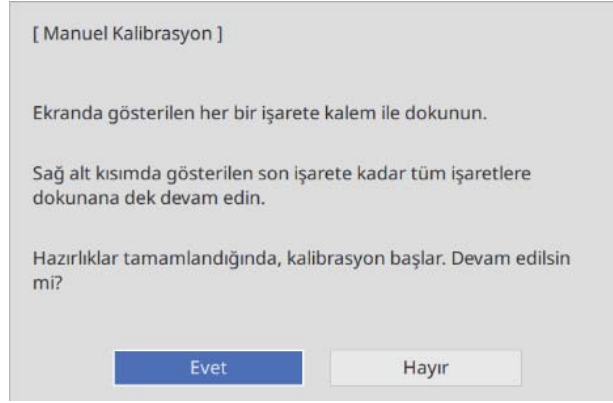

Yansıtma ekranının sol üstünde yeşil bir nokta görüntülenir.

4

Etkileşimli kalemın ucuyla noktanın ortasına dokununuz

Nokta kaybolur ve sonraki konuma gider.

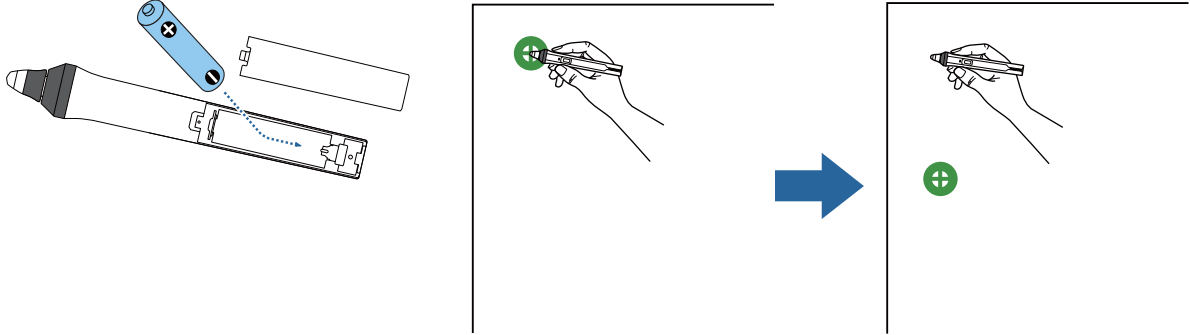

Noktanın ortasına dokunduğunuzdan emin olun. Aksi halde doğru biçimde konumlandırılmayabilir.

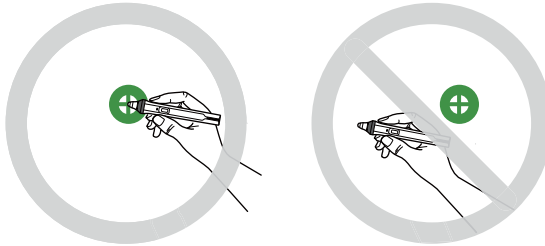

5

Tüm noktalar kaybolana kadar 4. adımı tekrarlayın

Nokta önce sol üstte belirir, ardından sağ alta gider.

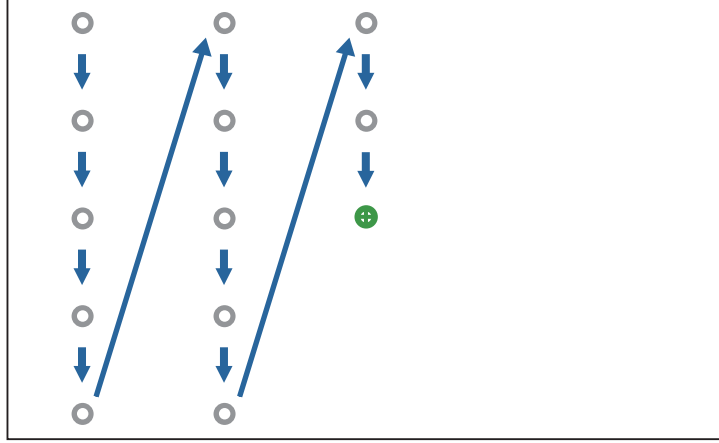

Tüm noktalar kaybolduğunda Manuel Kalibrasyon tamamlanır.



- Etkileşimli kalemle Etkileşimli kalem alıcısı arasında hiçbir engel olmadığını kontrol edin (aşağıda gösterilmiştir).

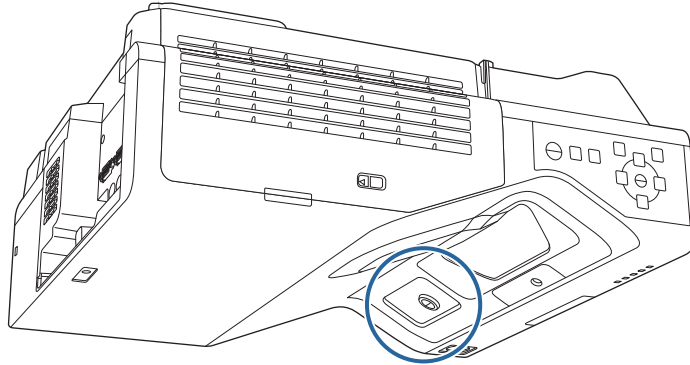

- Yanlış konuma dokunursanız, önceki noktaya dönmek için uzaktan kumandada [Esc] düğmesine basın.
- Kalibrasyonu iptal etmek için [Esc] düğmesini iki saniye basılı tutun.

Otomatik Kalibrasyon

1

Projektörü açıp [Menu] düğmesine basın

Uzaktan Kumandayı Kullanarak Kumanda Panelini Kullanarak

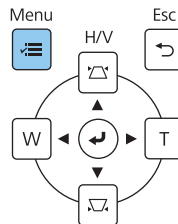
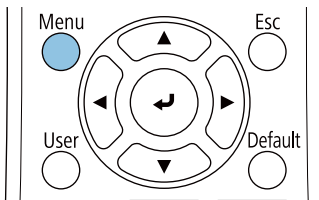

2

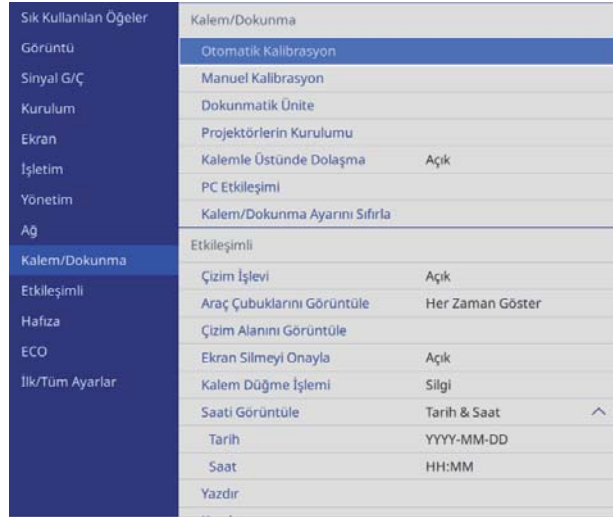
Kalem/Dokunma menüsünden **Otomatik Kalibrasyon**'u seçin

3

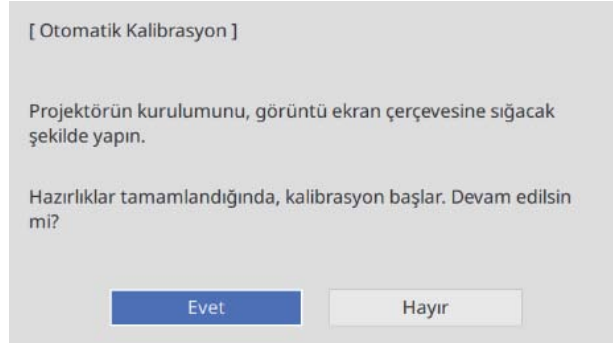
Desen görüntüsünün yansıtılan görüntüye uyduğunu kontrol edin ve ardından **Evet**'i seçin









Kalem kalibrasyonu otomatik olarak başlar.



Otomatik Kalibrasyon başarısız olursa, çevreyi kontrol etmek için ekrandaki talimatları izleyin. Veya, **Manuel Kalibrasyon** gerçekleştirin.



Dokunmatik Ünitenin Kullanımı Konusunda Notlar

 Uyarı	
<p>Dokunmatik Üniteyi sökmeyin ya da biçimini değiştirmeyin.</p> <p>Dokunmatik Ünite, yangın, elektrik çarpması ya da kazaya neden olabilecek çok sayıda yüksek güçte lazer ürünü içerir.</p>	
<p>Dokunmatik Üniteyi yalnızca EB-735Fi/EB-725Wi'ye bağlayın. Başka bir projektöre ya da cihaza bağlamayın.</p> <p>Cihaz arızalanabilir ya da normalden daha yüksek şiddette lazer ışığı yayılabilir.</p>	
<p>Kalp pili gibi bir tıbbi ekipman kullanıyorsanız Dokunmatik Ünitenin yakınına gitmeyin. Dahası, Dokunmatik Üniteyi kullanırken, etrafta kalp pili gibi tıbbi ekipman kullanan kim-selerin olmadığından emin olun.</p> <p>Ünite içindeki güçlü mıknatıs, tıbbi ekipmanın hatalı çalışmasına neden olabilen elektromanyetik parazit üretir.</p>	
 Dikkat	
<p>Manyetik kartlar gibi manyetik depolama ortamlarıyla veya bilgisayar, dijital saat ya da cep telefonu gibi hassas elektronik cihazlarla Dokunmatik Ünitenin yakınına gitmeyin.</p> <p>Ünite içindeki güçlü mıknatıs verileri bozabilir veya hatalı çalışmaya neden olabilir.</p>	
<p>Dokunmatik Ünitenin arkasındaki mıknatıs, kurulum yüzeyinde güçlü bir manyetik çekim oluşturur. Kalem ayaklığını kurarken, mıknatıslarla kurulum yüzeyi arasına parmaklarınızı ya da vücudunuzun başka bir bölümünü kısıtırmamaya dikkat edin.</p>	
<p>Elden çıkarırken Dokunmatik Üniteyi parçalarına ayırmayın.</p> <p>Yerel veya ulusal yasalara ve yönetmeliklere göre elden çıkarın.</p>	

Dokunmatik Ünite Kurulum Konumu

Bu prosedür, Dokunmatik Ünitenin kurulduğu yere bağlı olarak değişir.

Yansıtma yüzeyine monte edildiğinde: Mıknatıslarla veya vidalarla sabitleyin	Farklı bir yüzeye monte edildiğinde: Dokunmatik Ünite Braketi ile Sabitleyin
	



Dikkat

Dokunmatik Üniteyi kullanırken, görüntüler ekranın önüne yansıtılmalıdır. Görüntüler ekranın arkasına yansıtıldığında parmakla dokunma işlevlerini kullanamazsınız.



Dokunmatik Üniteyi kurmadan önce, kurulum yüzeyinde yamukluk ya da bozukluk olmadığından ve ekran yüzeyinde 5 mm'den fazla pürüzlülük bulunmadığından emin olun.

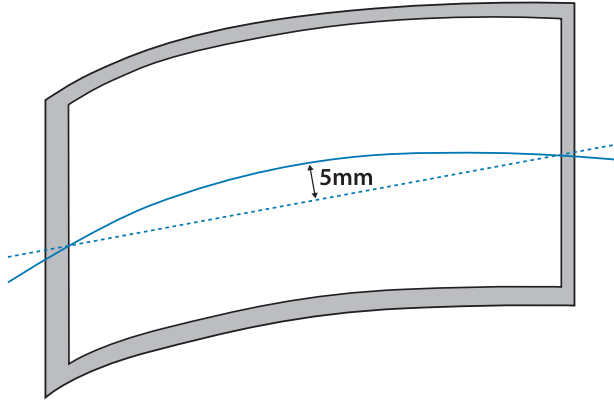

Dokunmatik Ünite Braketi Hakkında Not



Dikkat

Ekranın etrafında bir çerçeve varsa, çerçevenin üst kısmının kalınlığının 3 mm'den az olduğundan emin olun.

Ekranın üst kısmının kalınlığı 3 mm'yi aşarsa, Dokunmatik Ünite düzgün çalışmaz.

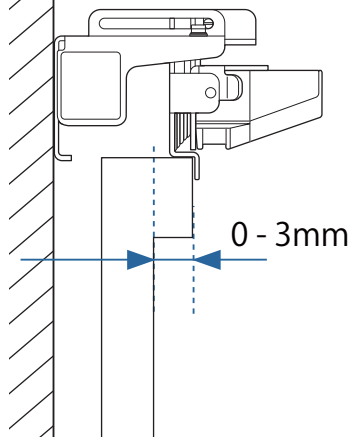

Duvardan ekranın yüzeyine olan mesafenin 50 mm'den az olduğundan emin olun.

Mesafe 50 mm'den fazlaysa Dokunmatik Ünite Braketini takamazsınız.

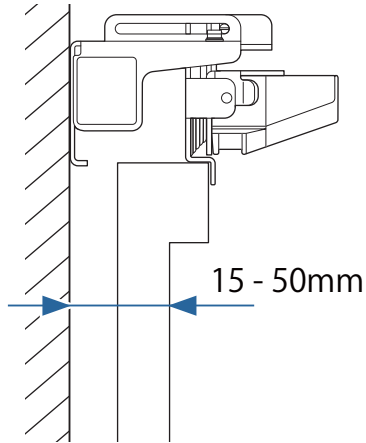

Lazer Hakkında Not

Takılı Etiketler

Dokunmatik Ünite, IEC/EN60825-1:2014 standardıyla uyumlu Sınıf 1 lazer ürünüdür.

Sınıf 1 lazer ürünü olduğunu belirtmek için Dokunmatik Üniteye uyarı etiketleri yapıştırılmıştır.

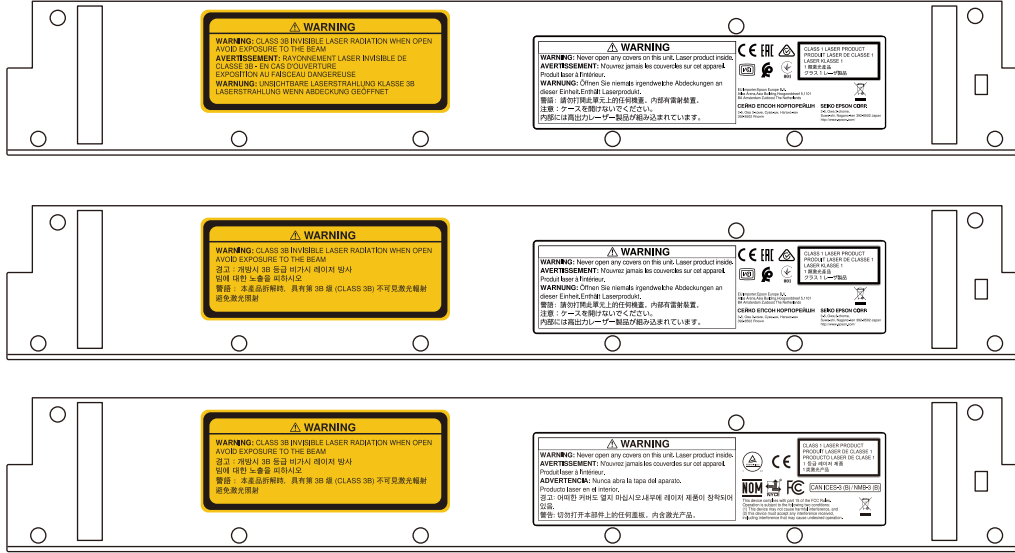

Etiketler aşağıdaki bilgileri içerir.

- Sınıf 1 lazer ürünü
- Uyarı: Kasayı açmayın. Bu cihaz yüksek güçlü bir lazer ürünü içerir.
- Uyarı:
 - Dikkat: Bu kısım açılırsa 3B sınıfı görünmeyen lazer radyasyonu yayılır.
 - Radyasyon ışınlarına maruz kalmaktan kaçının.

Lazer Yayma Çıkışı

Lazer ışını, Dokunmatik Ünitenin arkasındaki lazer yayma çıkışlarından yayılır.

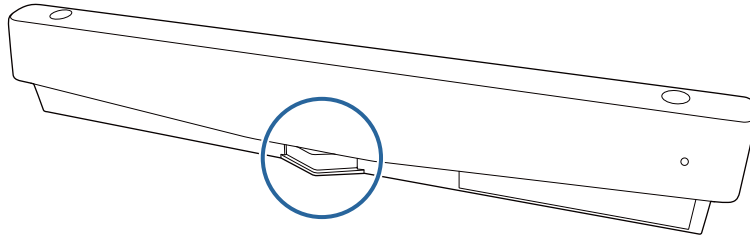

- Işık kaynağı çıkışı: Maks. 285 W
- Dalga boyu: 932 - 952 nm



Dokunmatik Ünite Özellikleri

Öge	Teknik Özellik
Dokunmatik ünite ağırlığı	Yaklaşık 0,6 kg
Çalışma sıcaklığı	0 ila 40°C
Güç (projektörden gelen)	5 VDC 0,65 A

Dış Boyutlar

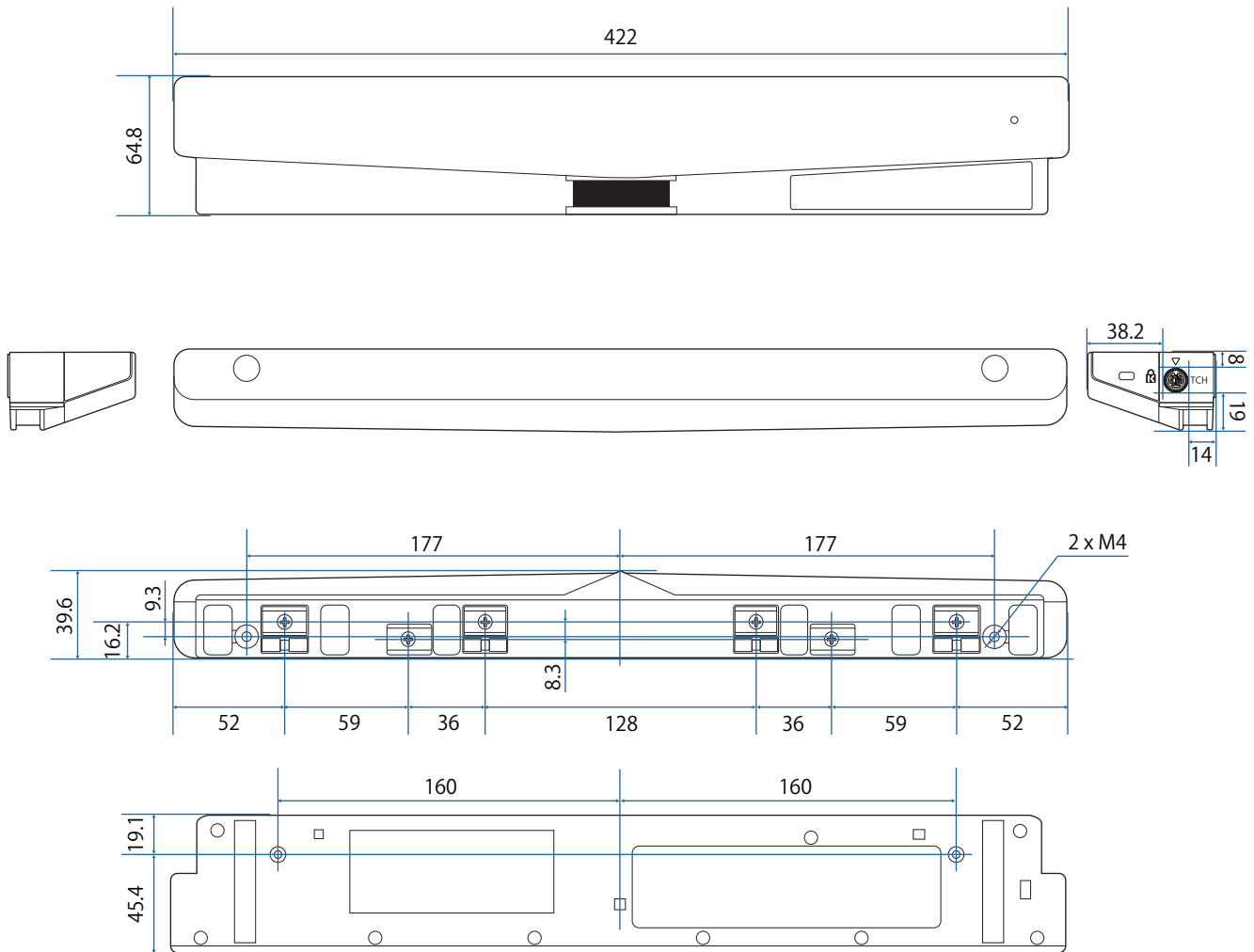

Dokunmatik Ünite Braketi Özellikleri

Öge	Teknik Özellik
Dokunmatik ünite braketinin ağırlığı	Yaklaşık 1,8 kg
Maksimum yükleme kapasitesi	Yaklaşık 8,8 kg

Dış Boyutlar

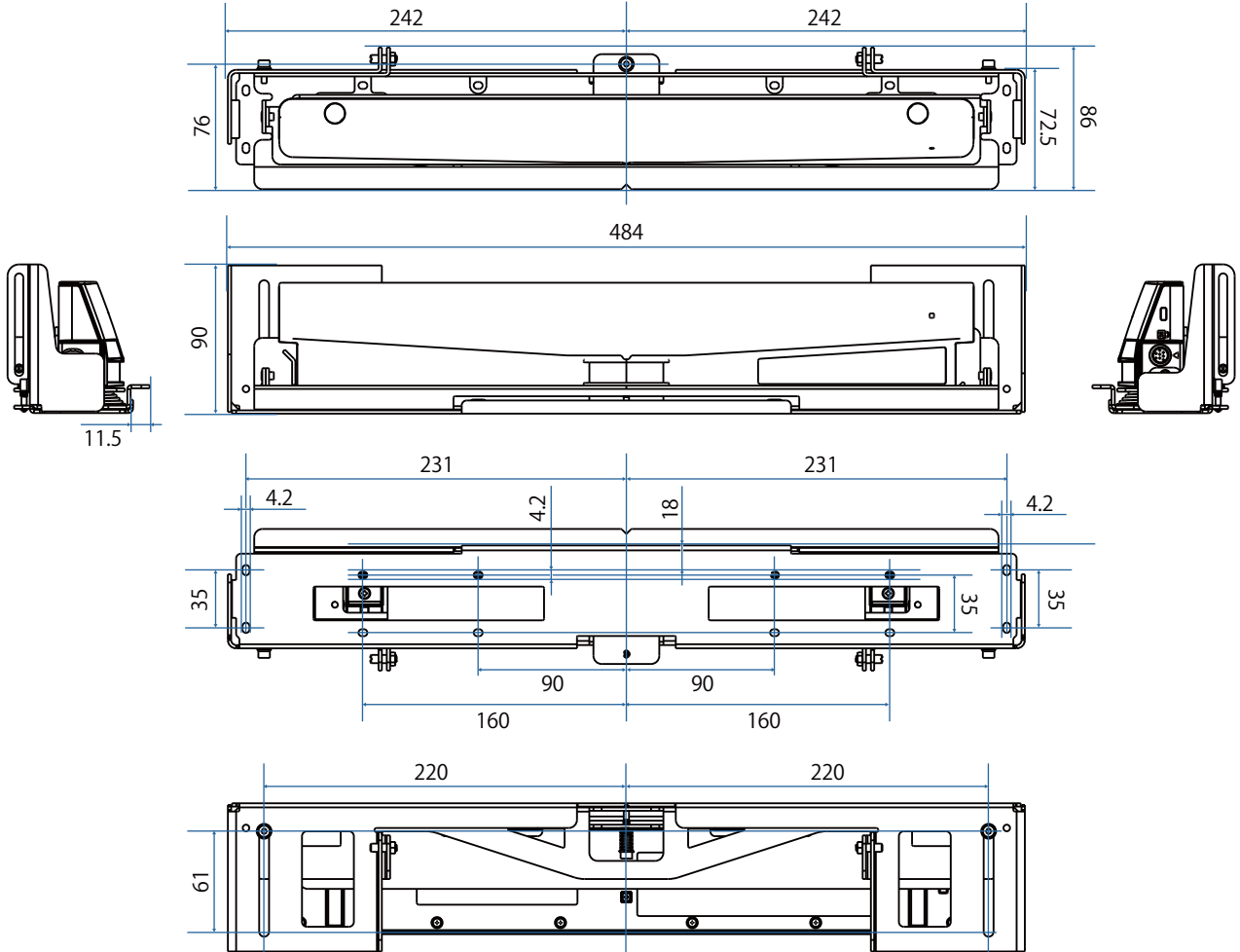

Ayar Aralığı

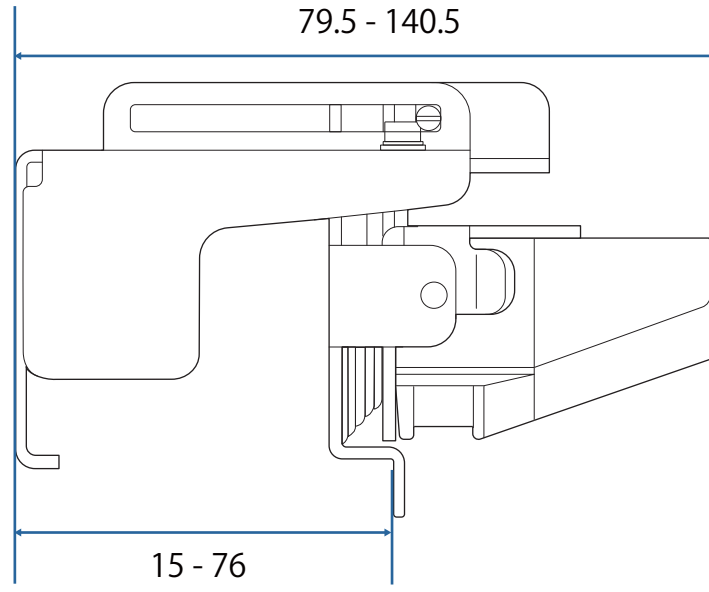



Eski bir Dokunmatik Ünite Modeli Kullanırken

Önceki projektör modelleriyle kullanılan Dokunmatik Üniteler tekrar takılarak kullanılabilir.

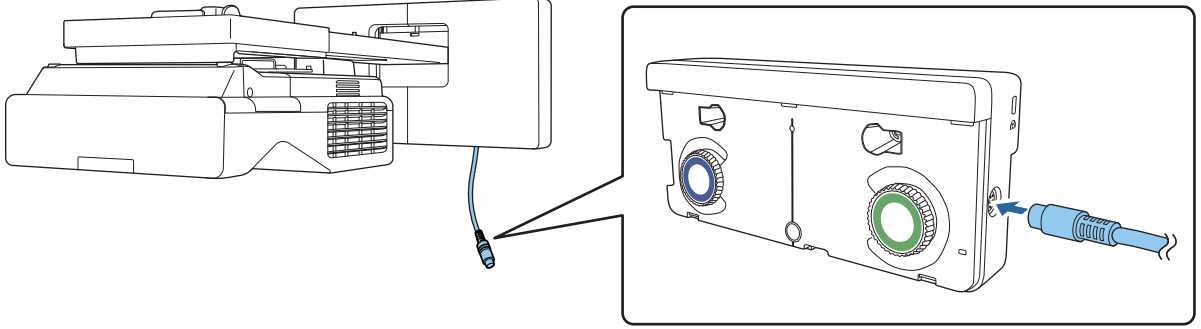

Bağlandıktan sonra, Dokunmatik Üniteyi ayarlamak için aşağıdaki adımları izleyin.

- 1 Dokunmatik Üniteyi Açma (☞ [s.101](#))
- 2 Lazer Konumunun Ayarlanması (☞ [s.102](#))
- 3 Dokunma Kalibrasyonunu Yapma (☞ [s.110](#))



Kızılötesi yansıtıcılar yansıtma yüzeyine takılıysa, bunları çıkarmadan kullanın.



Dokunmatik Üniteyi Kurma

Kızılötesi Saptırıcıları Kurma

Kızılötesi yansıtıcıları, yansıtma yüzeyinin altındaki çerçeve veya tepsi gibi herhangi bir engelleyici parçanın üzerine yapıştırın.

Herhangi bir engel varsa, lazer aşağıda gösterildiği şekilde yansıtılır ve parmağınızın konumu doğru şekilde algılanmaz.

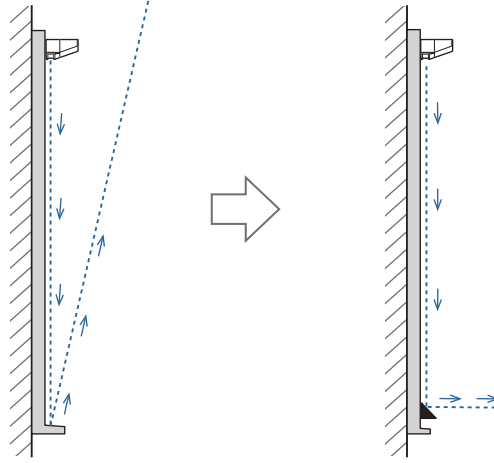

Kızılötesi yansıtıcıları yansıtma yüzeyine taktıysanız, bunları çıkarmadan kullanın.

1

Sağlanan kızılötesi saptırıcıları engellerin konumları boyunca yapıştırın

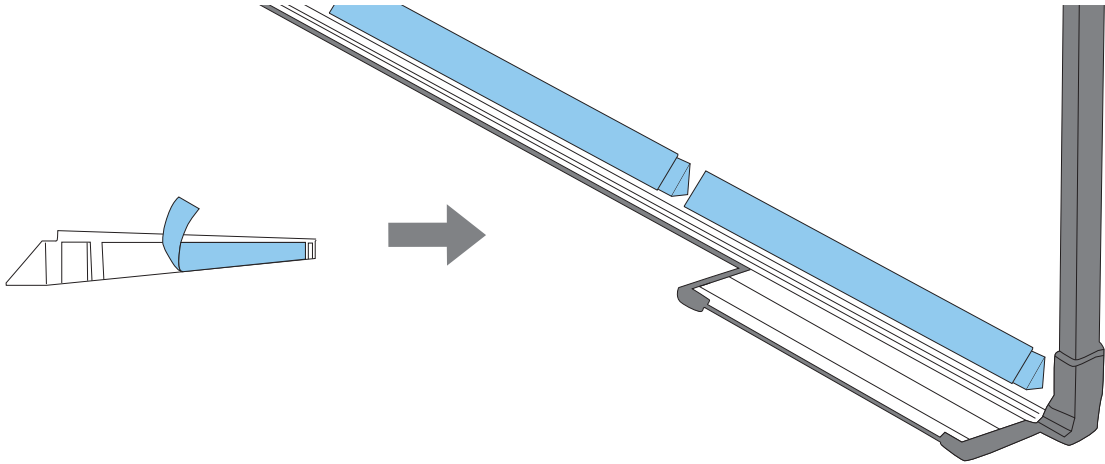

Dokunmatik Üniteyi Kurma

■ Yansıtma yüzeyine Dokunmatik Ünite Braketi kullanmadan takarken

1

Projektörü açıp [Menu] düğmesine basın

Uzaktan Kumandayı Kullanarak Kumanda Panelini Kullanarak

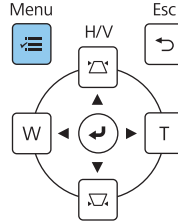
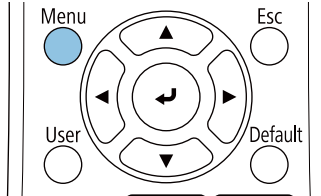

2

Kurulum menüsünden **Dokunmatik Ünite**'yi seçin

Sık Kullanılan Öğeler	Kurulum
Görüntü	Sabit Kurulum Kapalı
Sinyal G/Ç	Test Deseni
Kurulum	Plakasına bağlayın Kurulum ...
Ekran	Dikey Montaj Hayır
İşletim	Yansıtma Ön/Ters
Yönetim	Otomatik Ekran Ayarı
Ağ	Geometrik Düzeltme Nokta Düzeltme
Kalem/Dokunma	Dijital Yakınlaştırma
Etkileşimli	ELPCB02 Bağla Kapalı
Hafıza	Dokunmatik Ünite
ECO	Uzak Alıcı Kapalı
İlk/Tüm Ayarlar	Projektor ID'si Kapalı
	Perde Türü 16:9
	Yüksek İrtifa Modu Kapalı
	Kurulum Ayarlarını Sıfırla
	Ekran
	Desen Görünümü

3

Kurulum Düzeni ögesini seçin

[Dokunmatik Ünite]	Dön
Kurulum Düzeni	
Güç	Açık
Dokun. Ünite Ayarı	
Dokunma Kalibrasyonu	
Kalibrasyon Aralığı	Geniş

Yansıtılan görüntünün üzerinde kurulum düzenini görürsünüz.

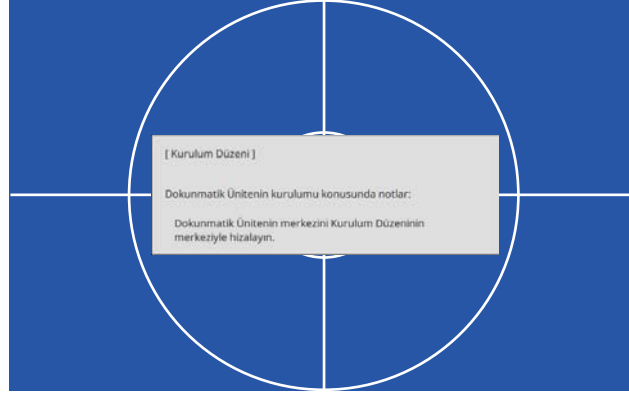

4

Manyetik bir yüzeye kurulum yaparken, kurulum konumunu kontrol edin ve dokunmatik üniteyi mıknatıslarla birlikte takın

Manyetik olmayan bir yüzeye monte ederken, bir sonraki adıma geçin.

**Dikkat**

Parmaklarınızı kıştırmanız durumunda yaralanmaya neden olabilecek güçlü mıknatıslar kullanılır. Mıknatıslarla kurulum yüzeyi arasına parmaklarınızı ya da vücudunuzun başka bir bölümünü kıştırılmaya dikkat edin.

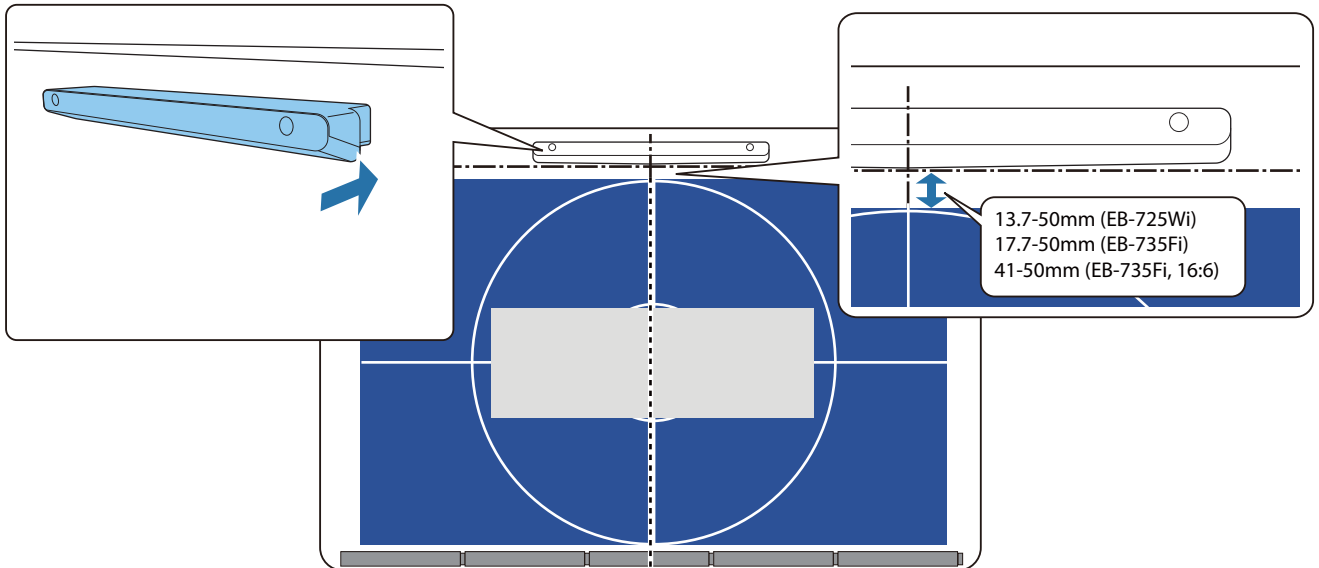

Dokunmatik Üniteyi taktıktan sonra "Dokunmatik Üniteyi Açma" [s.101](#) kısmına gidin.

5

Manyetik olmayan bir yüzeye monte ederken, şablonu Dokunmatik Ünite kurulum konumuna takın

Aşağıda gösterildiği gibi, şablonun altını kurulum düzenine yapıştırın.

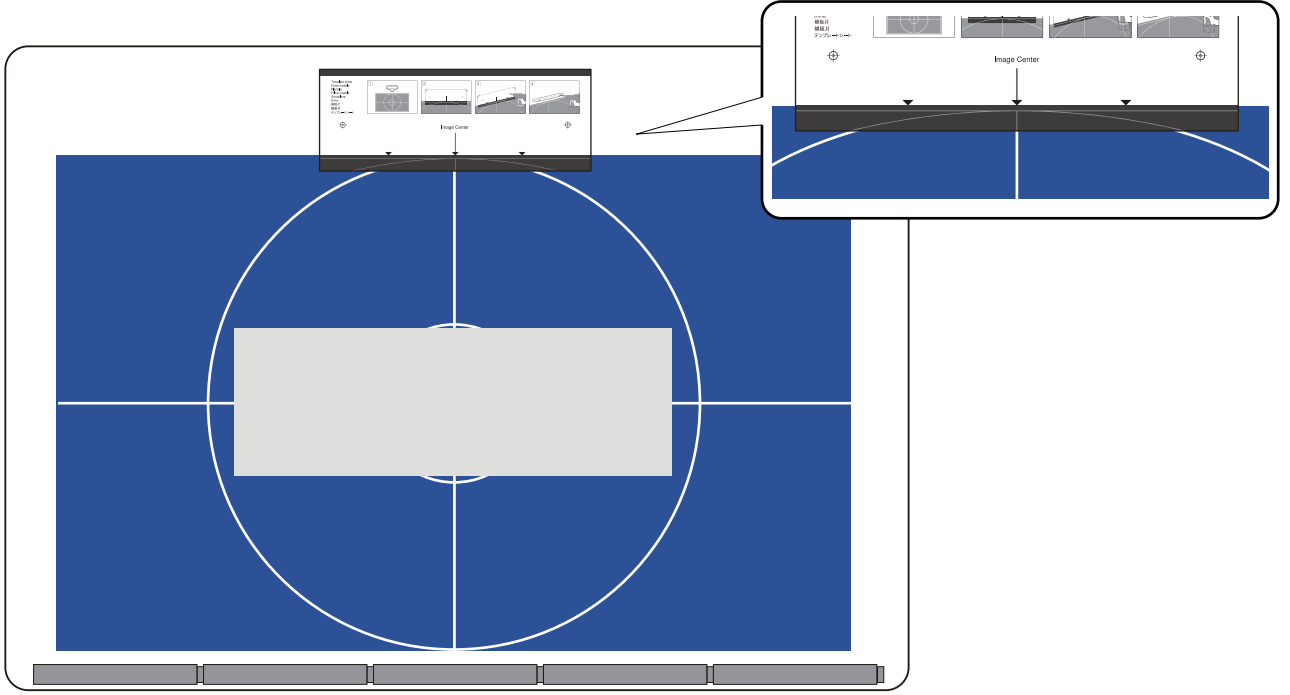

6

Kurulum yüzeyinde delikler açın ve sonra şablonu çıkarın

7

Ürünle verilen pulları (x2) Dokunmatik Ünitenin arkasındaki vida deliklerine takın

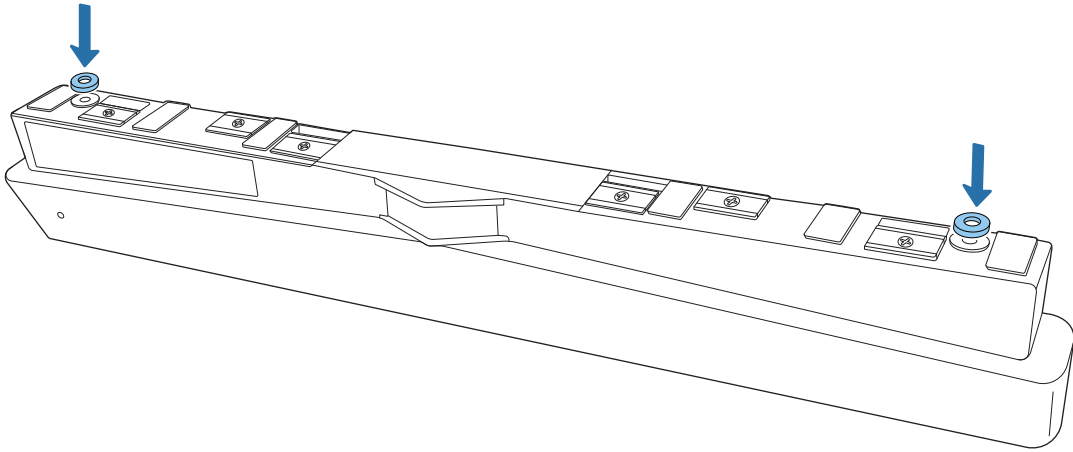

8

Lastik kapakları (x2) Dokunmatik Ünitenin önünden çıkarın

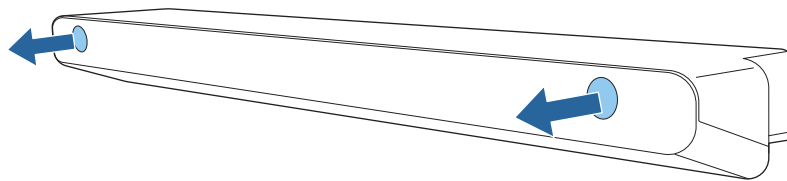

9

Dokunmatik Üniteyi piyasada satılan M4 vidalarla (x2) sabitleyin

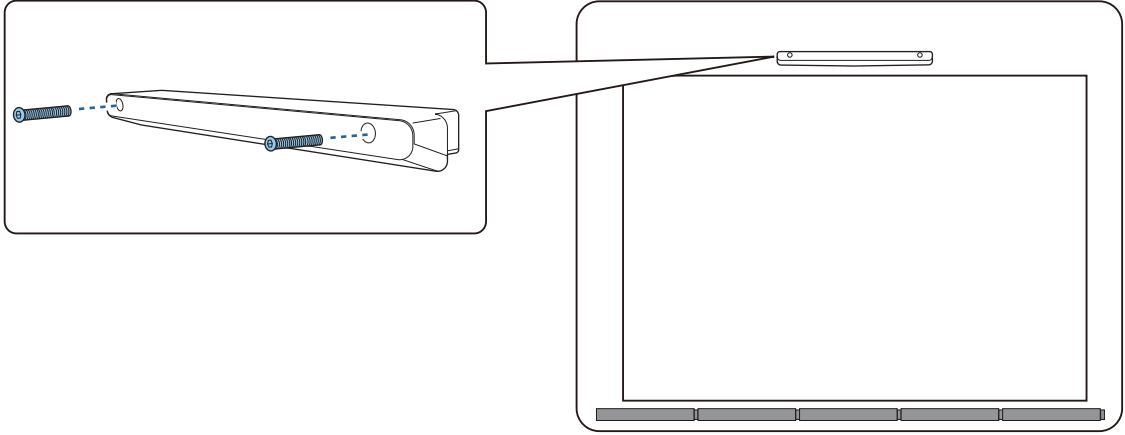

Aşağıda, Dokunmatik Ünitedeki vida deliklerinin derinliği gösterilmektedir.

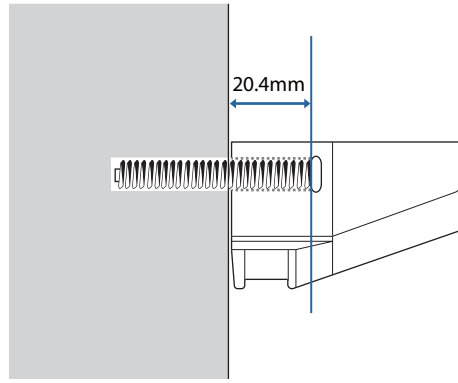

10

8. adımda çıkardığınız lastik kapakları Dokunmatik Ünitenin önündeki vida deliklerine takın

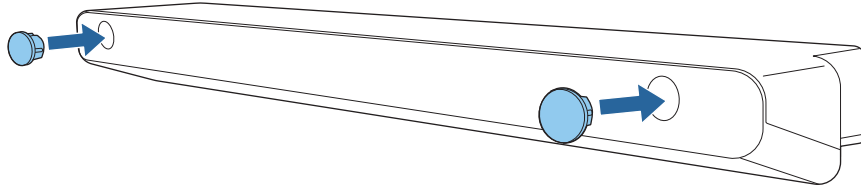

Yansıtma yüzeyinin dışına monte etmek için Dokunmatik Ünite Braketini kullanılırken

1

Projektörü açıp [Menu] düğmesine basın

Uzaktan Kumandayı Kullanarak Kumanda Panelini Kullanarak

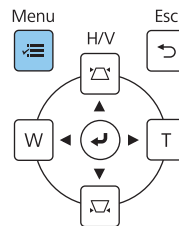
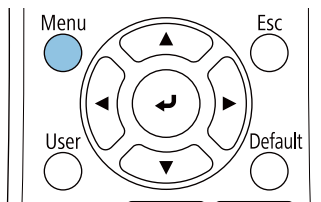

2

Kurulum menüsünden Dokunmatik Ünite'yi seçin

Sık Kullanılan Öğeler	Kurulum
Görüntü	Sabit Kurulum
Sinyal G/Ç	Test Deseni
Kurulum	Plakasına bağlayın Kurulum ...
Ekran	Dikey Montaj
İşletim	Yansıtma
Yönetim	Otomatik Ekran Ayarı
Ağ	Geometrik Düzeltme
Kalem/Dokunma	Dijital Yakınlaştırma
Etkileşimli	ELPCB02 Bağla
Hafıza	Dokunmatik Ünite
ECO	Uzak Alıcı
İlk/Tüm Ayarlar	Projektör ID'si
	Perde Türü
	Yüksek İrtifa Modu
	Kurulum Ayarlarını Sıfırla
	Ekran
	Desen Görünümü

3

Kurulum Düzeni öğesini seçin

[Dokunmatik Ünite]	Dön
Kurulum Düzeni	
Güç	Açık
Dokun. Ünite Ayarı	
Dokunma Kalibrasyonu	
Kalibrasyon Aralığı	Geniş

Yansıtılan görüntünün üzerinde kurulum düzenini görürsünüz.

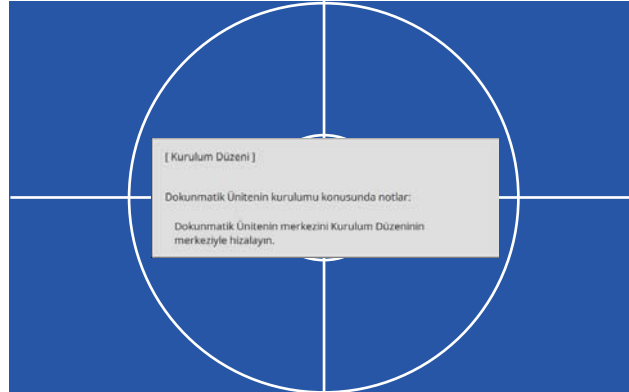

4

Dokunmatik Ünite Braketi şablonunu takın

Yansıtma yüzeyinin üst kenarını şablonun alt kenarıyla hizalayın.

Braketin kurulum yüzeyi ile yansıtma yüzeyi arasında bir boşluk varsa, takma konumunda önceden çizim işaretleri yapmanızı öneririz.

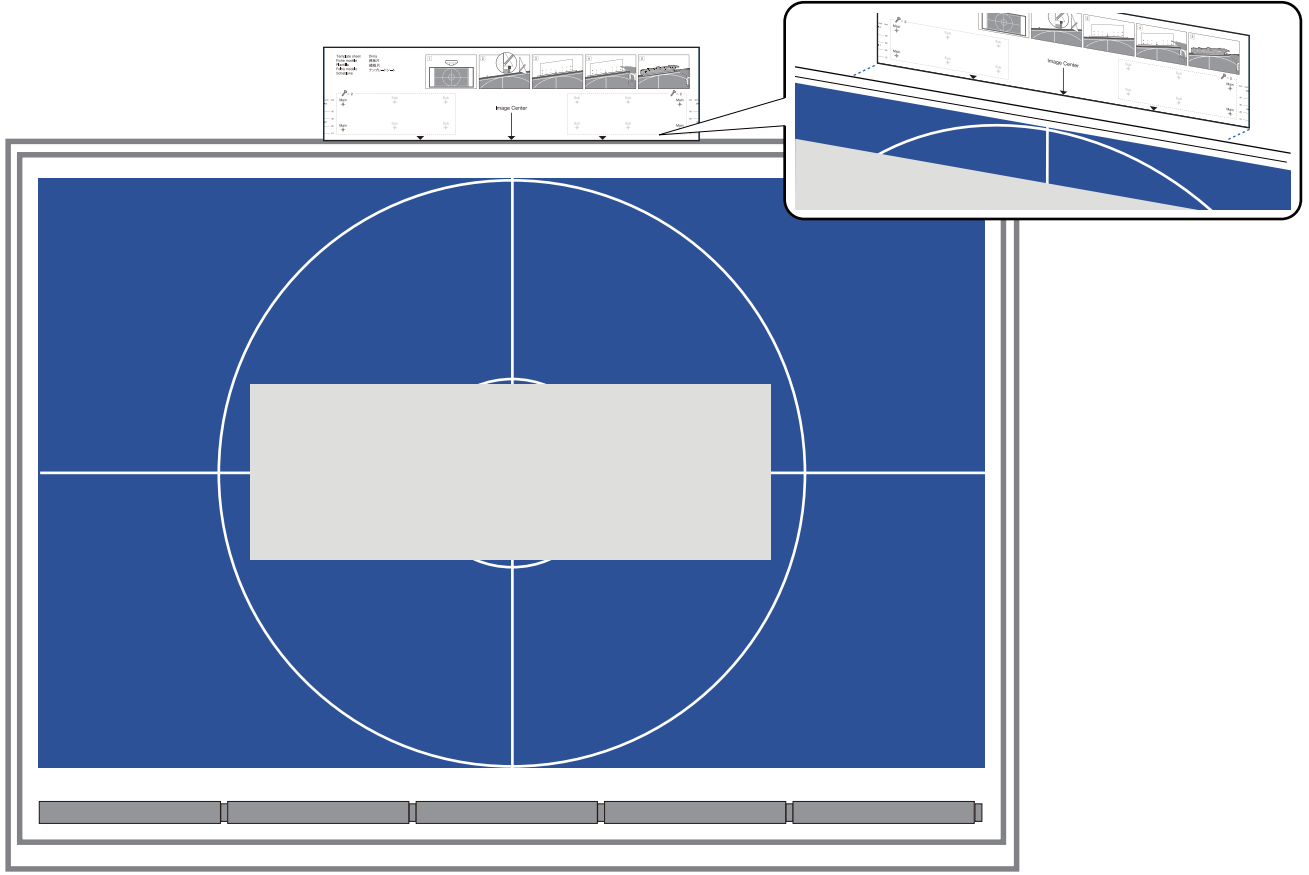

5

Kurulum yüzeyinde delikler açın ve sonra şablonu çıkarın

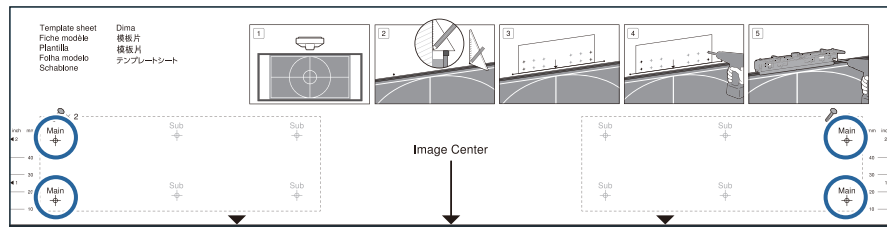
Şablon sayfasında **Main** olarak belirtilen dört noktada delik açın.

Kurulum yüzeyinin durumuna bağlı olarak, braketi Sub şeklinde etiketlenmiş noktalara tutturmanız gerekebilir.

Optimum denge için dört noktadan (iki solda ve iki sağda) delik açın.

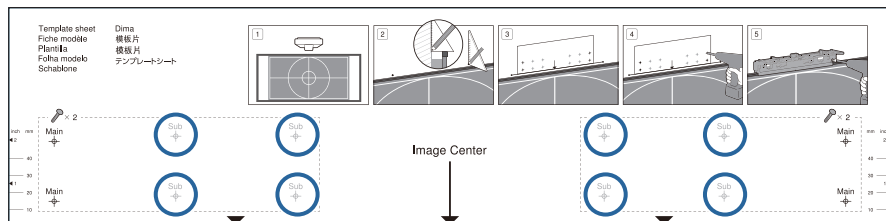

6

Dokunmatik Ünite Braketinin üstündeki vidaları (x2) gevşetin

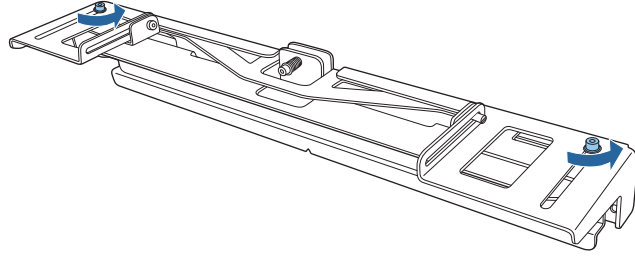

7

Braketin önündeki parçaları, tamamen açılıncaya kadar ileri kaydırın

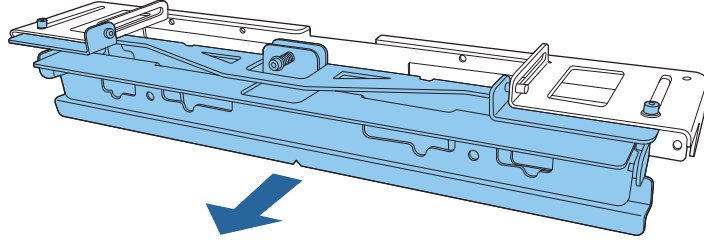

Kayan bölümün kurulum sırasında kaymasını önlemek için, 6. adımda gevşettiğiniz üst vidaları (x2) hafifçe sıkın.

8

Braketi, piyasada satılan 3,8 mm çapında 45 mm (x4) veya M4 ankraj cıvataları (x4) uzunluğunda ahşap vidalarla duvara sabitleyin

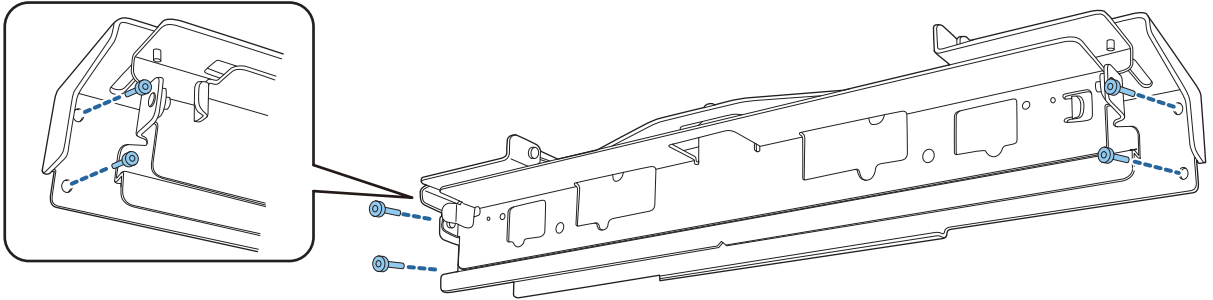

9

Braketi, yansıtma ekranına uyacak şekilde kaydırın

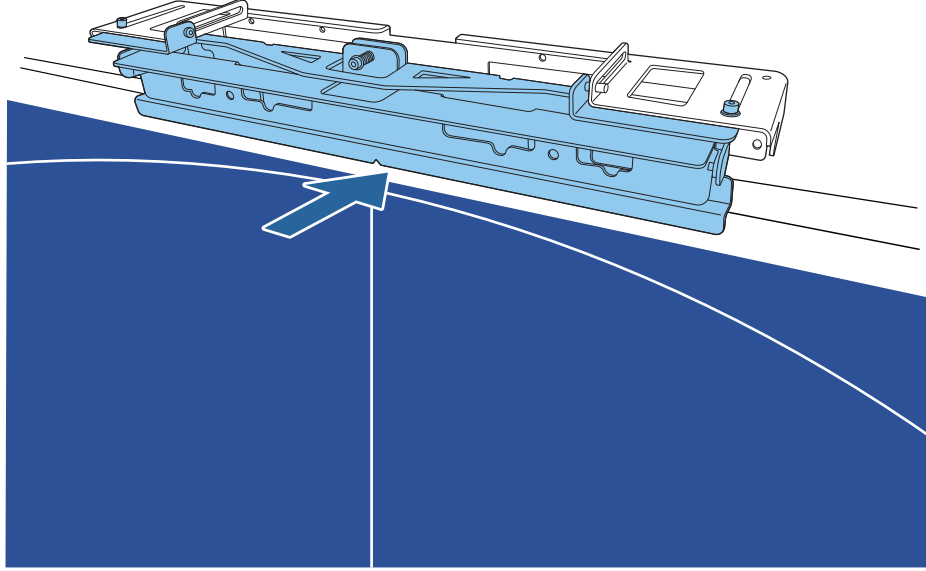

Braketin alt kenarı yansıtma ekranına değene kadar kaydırın.

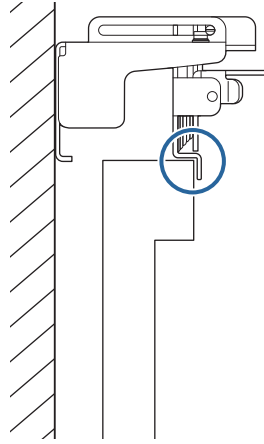

10

Lastik kapakları (x2) Dokunmatik Ünitenin önünden çıkarın

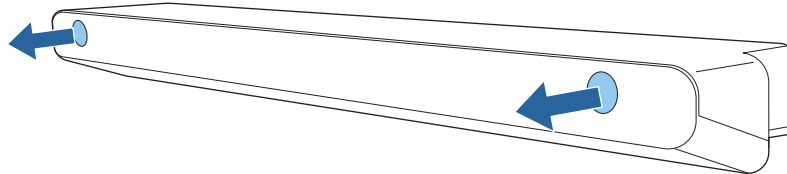

11

Sağlanan M4 x 25 mm cıvatalarla (x2), Dokunmatik Üniteyi braketle takın

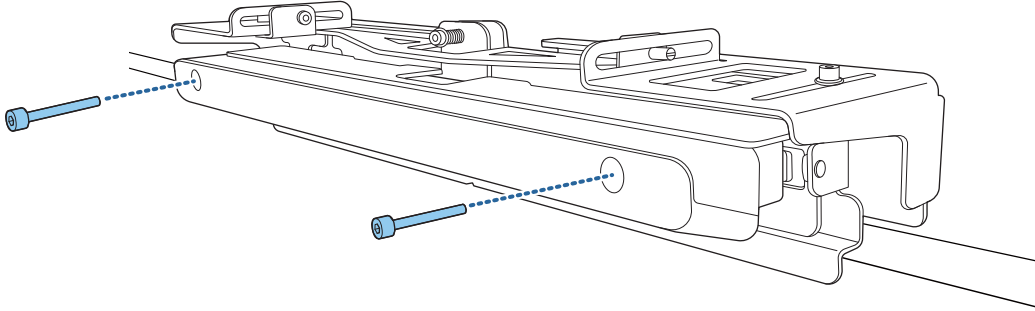

Dikkat

Dokunmatik Ünitenin arkasında güçlü bir mıknatıs vardır. Elinizi Dokunmatik Ünite ile Dokunmatik Ünite Braketi arasına sıkıştırmayın.

12

10. adımda çıkardığınız lastik kapakları Dokunmatik Ünitenin önündeki vida deliklerine takın

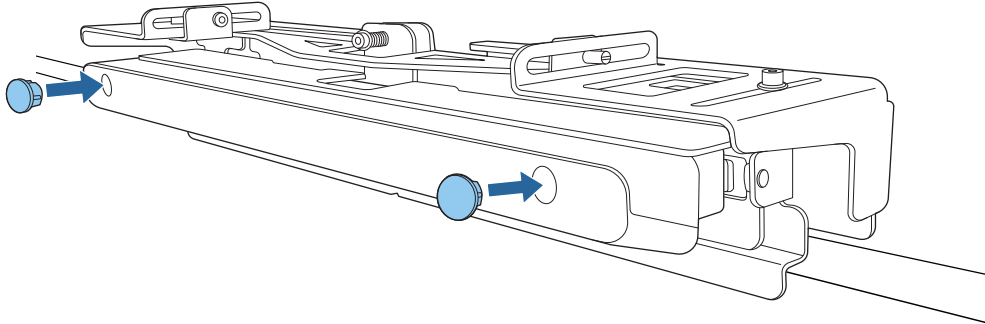

Güvenlik Kablosu Takma

Dokunmatik Ünite üzerindeki güvenlik yuvası, Kensington tarafından üretilen Microsaver Güvenlik Sistemiyle uyumludur. Microsaver Güvenlik Sistemi konusunda daha fazla ayrıntı için aşağıdaki adrese bakın.

<http://www.kensington.com/>

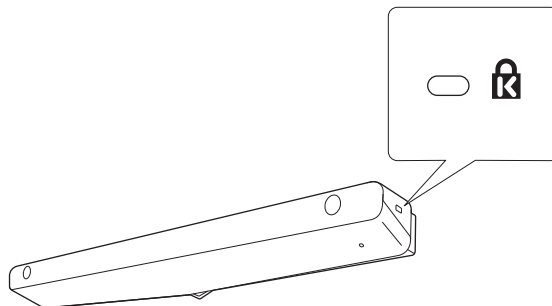

Dokunmatik Üniteyi Açma

- 1 Projektöre bağlanan Dokunmatik Ünite bağlantı kablosunu, Dokunmatik Ünitedeki TCH bağlantı noktasına bağlayın

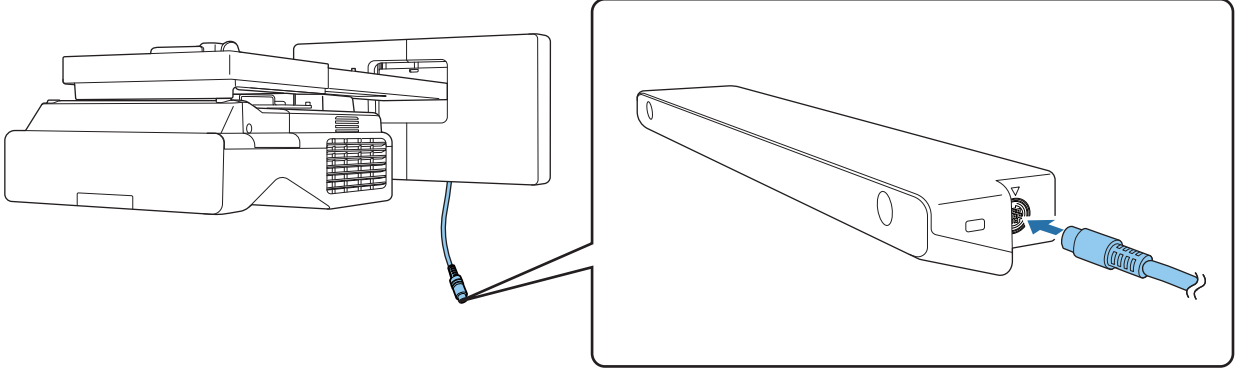

- 2 Kurulum menüsünden Dokunmatik Ünite'yi seçin

Sık Kullanılan Öğeler	Kurulum
Görüntü	Sabit Kurulum
Sinyal G/Ç	Test Deseni
Kurulum	Plakasına bağlayın Kurulum ...
Ekran	Dikey Montaj
İşletim	Yansıtma
Yönetim	Otomatik Ekran Ayarı
Ağ	Geometrik Düzeltme
Kalem/Dokunma	Dijital Yakınlaştırma
Etkileşimli	ELPCB02 Bağla
Hafıza	Dokunmatik Ünite
ECO	Uzak Alıcı
İlk/Tüm Ayarlar	Projektor ID'si
	Perde Türü
	Yüksek İrtifa Modu
	Kurulum Ayarlarını Sıfırla
	Ekran
	Desen Görünümü

- 3 Güç özelliğini Açık olarak ayarlayın

[Güç]	Dön
✓ Açık	
Kapalı	

Dokunmatik Ünite açılır ve gösterge mavi renkte yanar.

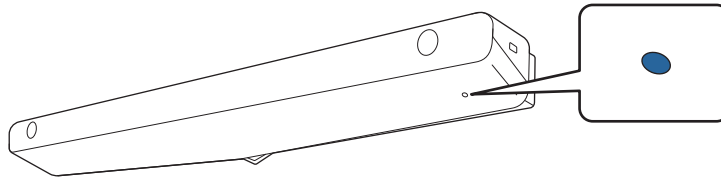

Güç Açık ise, Dokunmatik Ünite projektörü bir sonraki açışınızda otomatik olarak açılır.

Lazer Açısını Ayarlama (Dokunmatik Ünite Otomatik Ayarı)

Dokunmatik Üniteden bir perde şeklinde kızılötesi lazer yayılır. Yansıtma yüzeyine dokunulduğunda kızılötesi lazerin parmağınızdan yansıması sayesinde projektörün kızılötesi kamerasının yansıtılmakta olan konumu tanıyarak parmağı algılamasına olanak tanınır.

Dokunmatik Üniteden çıkan lazer ışığının açısını, projektörün parmağınızın konumunu doğru algılayabileceği şekilde ayarlayın.

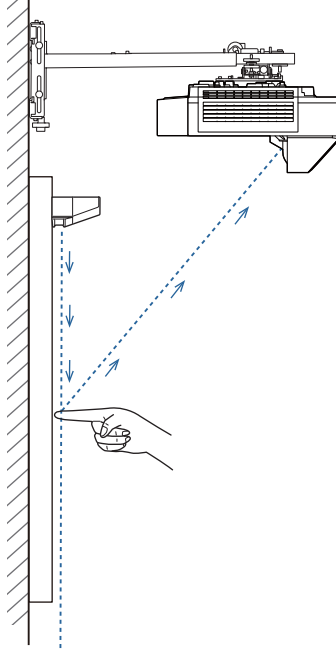

Lazer, ekrana paralel olarak yayılmazsa, projektör dokunma işlemlerini ya da parmağınızın konumunu doğru algılamaz.

Lazer, ekrana paralel olmadığında

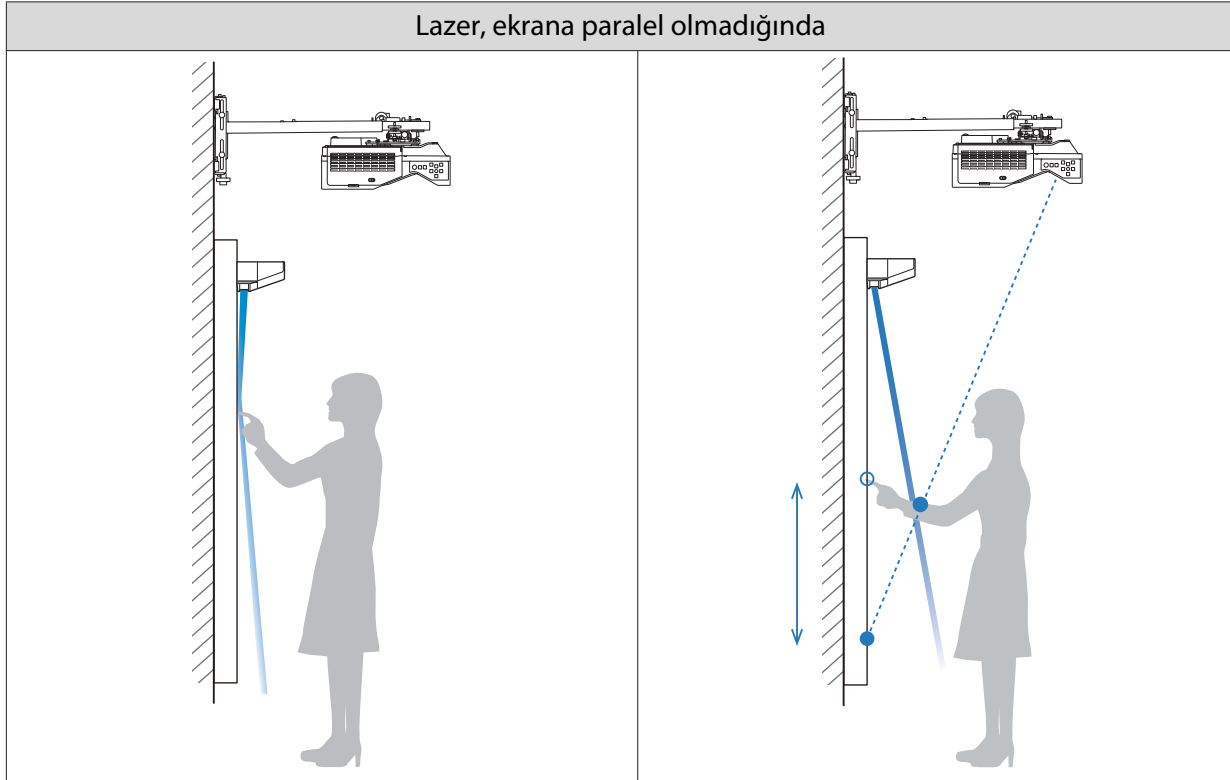

Lazer, ekrana paralel olmadığında

- Yansıtılan görüntüye dokunsanız bile parmağınızın konumu algılanamayabilir.
- Yansıtılan görüntüye dokunsanız bile dokunma işlemleri hatalı algılanabilir ve istenmeyen işlemler gerçekleştirilebilir.
- Parmağınızın projektör tarafından algılanan konumu ile gerçek konumu uyuşmayabilir ve istenmeyen işlemler gerçekleştirilebilir.
- Projektör, bir dokunmanın algılanmaya devam edildiği bir duruma girebilir ve bir tıklama işlemi tanınmaz.



Lazer açısını ayarlamadan önce, etkileşimli kalem kalibrasyonunun tamamlandığından emin olun.

1

Kurulum menüsünden Dokunmatik Ünite'yi seçin

Sık Kullanılan Öğeler	Kurulum
Görüntü	Sabit Kurulum Kapalı
Sinyal G/Ç	Test Deseni
Kurulum	Plakasına bağlayın Kurulum ...
Ekran	Dikey Montaj Hayır
İşletim	Yansıtma Ön/Ters
Yönetim	Otomatik Ekran Ayarı
Ağ	Geometrik Düzeltme Nokta Düzeltme
Kalem/Dokunma	Dijital Yakınlaştırma
Etkileşimli	ELPCB02 Bağla Kapalı
Hafıza	Dokunmatik Ünite
ECO	Uzak Alıcı Kapalı
İlk/Tüm Ayarlar	Projektör ID'si Kapalı
	Perde Türü 16:9
	Yüksek İrtifa Modu Kapalı
	Kurulum Ayarlarını Sıfırla
	Ekran
	Desen Görünümü

2

Dokun. Ünite Ayarı öğesini seçin

[Dokunmatik Ünite]	Dön
Kurulum Düzeni	
Güç	Açık
Dokun. Ünite Ayarı	
Dokunma Kalibrasyonu	
Kalibrasyon Aralığı	Geniş

3

Dokunmatik Ünite Braketinin kullanılıp kullanılmayacağını seçin

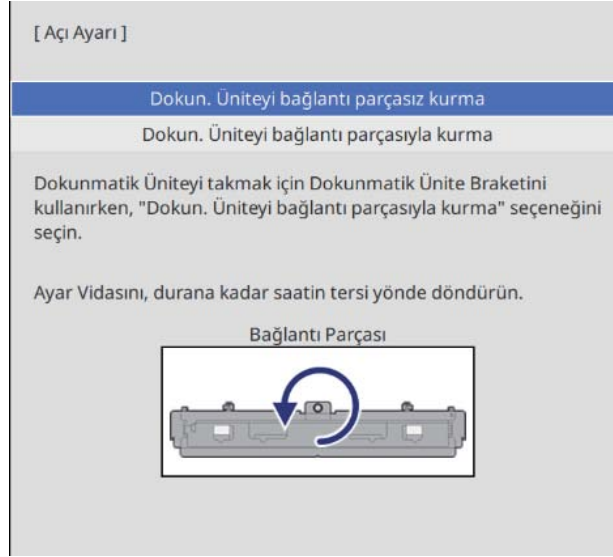

Daha eski bir Dokunmatik Ünite modeli kullanıyorsanız, aşağıdaki adımlar farklılık gösterir. Ekrandaki talimatları izleyin. İşlemlerin gerçekleştirilmesi hakkında ayrıntılı bilgi için, eski projektörle birlikte verilen *Kurulum Kılavusu*'na bakın.

4

Dokunmatik Ünite Braketini kullanıyorsanız, ayar vidasını daha fazla çeviremediğiniz noktaya kadar saat yönünün tersi yönde çevirin

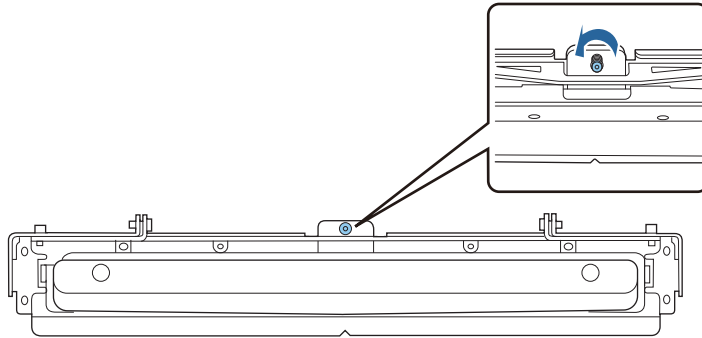

5

Ürünle birlikte verilen iki işaretçiyi, yansıtma ekranının üzerindeki işaret konumlarına yerleştirin

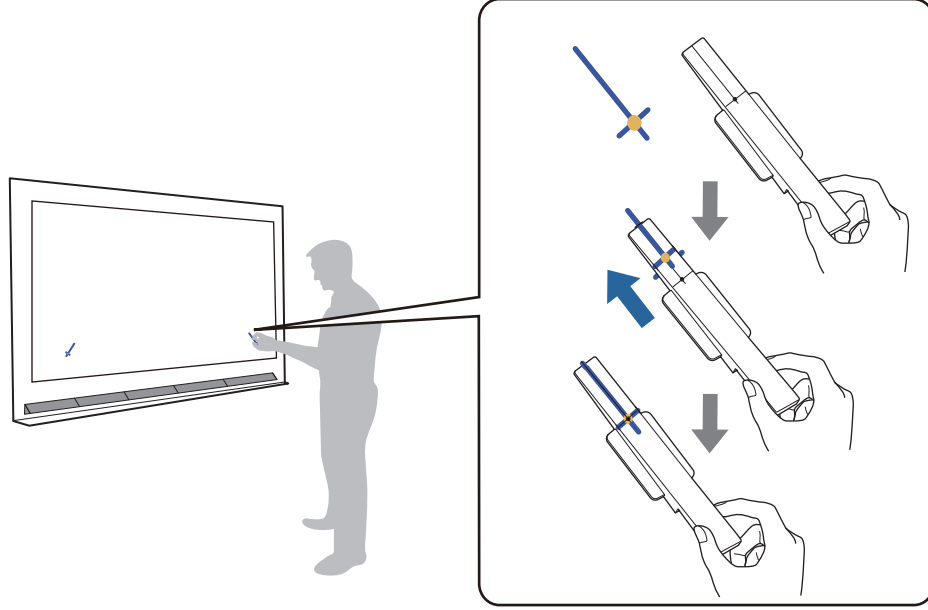

- Manyetik ekranlar: İşaretleyicilerin altını ekrana yerleştirin.
- Manyetik olmayan ekranlar: İşaretleyicileri aşağıda gösterildiği gibi sabitlemek için ürünle birlikte verilen bandı kullanın.

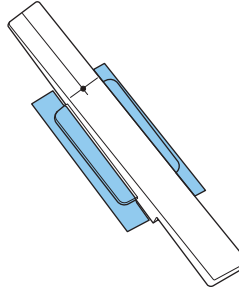

Açı ayarı sırasında, yansıtılan görüntünün yakınına işaretleyicilerden başka bir nesne koymayın. Yansıtılan görüntüde başka nesneler varsa, açı ayarı doğru biçimde yapılamayabilir.

6

Dokunmatik Ünite otomatik ayarını başlatmak için [Enter] düğmesine basın



Yansıtma yüzeyine bağlı olarak otomatik ayarlama birkaç dakika sürebilir.



7

Dokunmatik Ünite ayarı tamamlandı. mesajı görüntülendiğinde, yansıtma yüzeyindeki işaretleri çıkarın

Otomatik ayarlamamanın başarısız olduğunu bildiren bir mesaj görürseniz, bkz. "Otomatik ayar başarısız olduğunda" [s.107](#).

8 Parmağınızla ekranda görüntülenen (●) öğesine dokununuz ve (●) öğesinin de aynı konumda görüntülenip görüntülenmediğini kontrol edin

Doğrulamak için dört (●) öğesine de dokununuz.

Ekran	Durum
	<p>Parmağınızla dokunduğunuz konum (●) noktası ile aynı yerdeyse, ayar doğru yapılmıştır.</p>
	<p>(●) dokunduğunuz noktaya göre farklı bir konumda görüntülenirse, kontrol paneli veya uzaktan kumanda ile bir kez Yukarı düğmesine basın. Ardından, doğrulamak için parmağınızla tekrar (●) öğesine dokununuz.</p> <p>(●) doğru konumda görüntüleninceye dek tekrarlayınız.</p>

Dört (●) konumunun tamamında (●) doğru konumda görüntülendiğinde, ayar tamamlanmıştır.

Buraya gidin: "Dokunma İşleminin Konumunu Ayarlama" [s.110](#).

■ Otomatik ayar başarısız olduğunda

1

Dokunmatik Ünite kurulum konumunun doğru olduğunu kontrol edin

- Dokunmatik Ünite ve yansıtılan görüntünün paralel olduğundan emin olun.

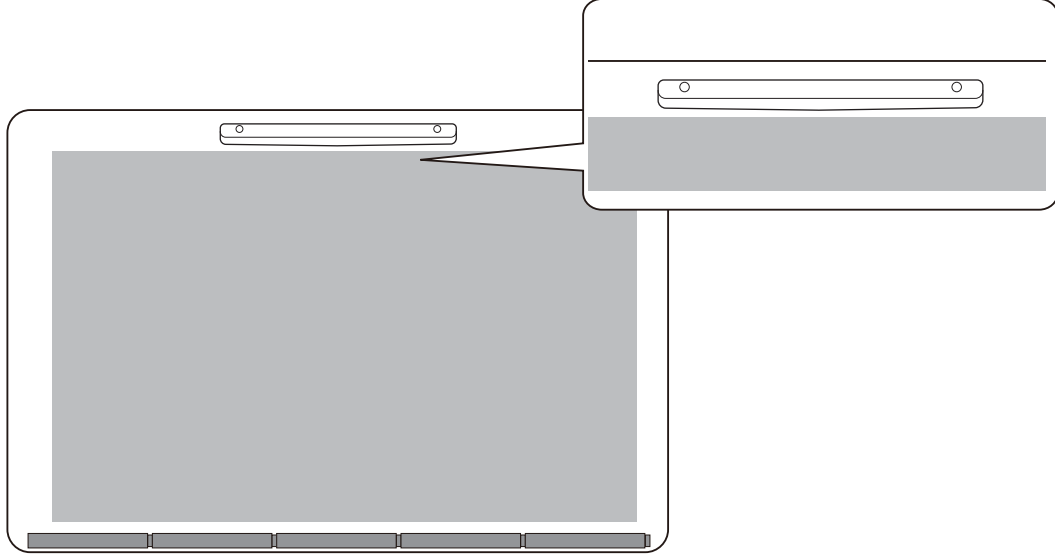

- Bir Dokunmatik Ünite Braketi kullanıyorsanız, braketin alt kenarının yansıtma yüzeyinin kenarı ile boşluksuz şekilde aynı hizada olduğundan emin olun.

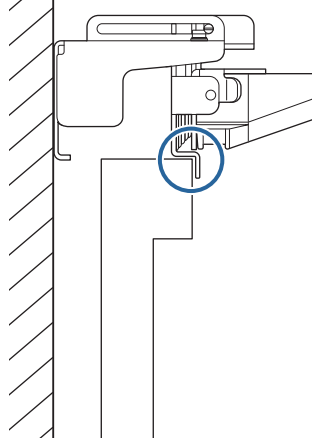

2

Görüntülenen mesajı kontrol edin ve gerekli işlemi yapın

Ekran	Çözüm
<p>[Dokun. Ünite Ayarı]</p> <p>Otomatik ayarlama başarısız.</p> <p>Adım:</p> <p>1.Yeniden başlatmadan önce, Ayar Vidasını, durana kadar saat yönünde döndürün.</p> <p>Bu adım tamamlandığında, bir sonraki adıma geçin.</p> <p>Bağlantı Parçası</p> 	<p>Lazer açısını ayarlamak için ekrandaki talimatları izleyin ve ardından otomatik ayarı tekrar yapın. Ayrıntılı bilgi için bkz. "Lazerin konumunun ayarlanması" s.108 .</p>
<p>Dokunmatik Ünite ayarı başarısız.</p> <p>İşaretleyicileri kaldırın.</p> <p>Yansıtma tarafında veya etkileşimli kalem alıcısında güneş ışığının ya da floresan lambası gibi güçlü bir ışığın parlamadığını ve ekranda hiçbir engel bulunmadığını kontrol edin.</p> <p>Simgelerin görüntülediği alanda hiçbir engel bulunmadığından emin olun.</p> <p>Tüm simgeleri kaldırın ve Dokunmatik Ünite ayarını yeniden başlatın.</p> <p>Simgeyi kaldıramazsanız, destek merkeziyle iletişim kurun.</p> <p>Kapat</p>	<p>İşaretleri yansıtma yüzeyinden aldıktan sonra aşağıdakileri kontrol edin.</p> <ul style="list-style-type: none"> • Yansıtma yüzeyinde bir simge (✕) görürseniz, simgenin konumunda herhangi bir engel olup olmadığını kontrol edin. • Güneş ışığı veya flüoresan ışığı gibi güçlü bir ışığın yansıtma yüzeyine mi yoksa etkileşimli ışık alıcısına mı yansıdığını kontrol edin. <p>Her şeyi kontrol ettiğinizde, Kurulum menüsünden Dokun. Ünite Ayarı'nı gerçekleştirin.</p>
<p>Dokunmatik Ünite arızalandı.</p> <p>[0000]</p> <p>Kapat</p>	<p>Dokunmatik Ünite arızalı olabilir. Bayinizle irtibata geçin.</p>

Lazerin konumunun ayarlanması

Bu bölümde, aşağıdaki ekranı gördüğünüzde lazeri nasıl yeniden ayarlayacağınız açıklanmaktadır.

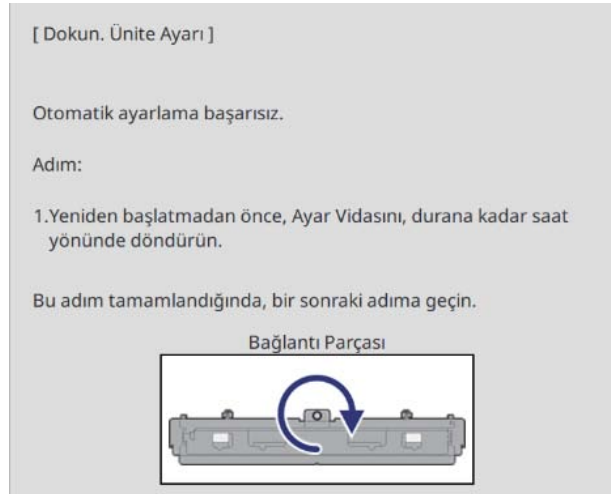

1

Enter düğmesine basın

Aşağıdaki ayar mesajını görürsünüz.

[Dokun. Ünite Ayarı]

Adım:

- 1.İşaretleyicileri İşaretleyici Konumlarına yerleştirin. İşaretçileri görüntülenir.
- 2.İşaretçiler görüntülenmezse Ayar Kadrانlarını saatin ters yönünde döndürün.
- 3.Ayar Vidasını, İşaretçiler, Hedefler içinde hareket edene kadar döndürün. Her iki İşaretçi sabit olduğunda, Bağlantı Parçası Açı Ayarını tamamlamış olursunuz.

Dikkat:

- Ayar sırasında elinizi ya da başka engelleri ekrana koymayın.
- Ayar sırasında projektörle işaretleyiciler arasına hiçbir nesne yerleştirmeyin.
- Her iki İşaretçi tam dolu duruma gelmediğinde, Bağlantı Parçasını doğru biçimde tekrar kurun.



2

Sol ve sağ işaretçileri kapatmak için ayar vidasını saat yönünde çevirin

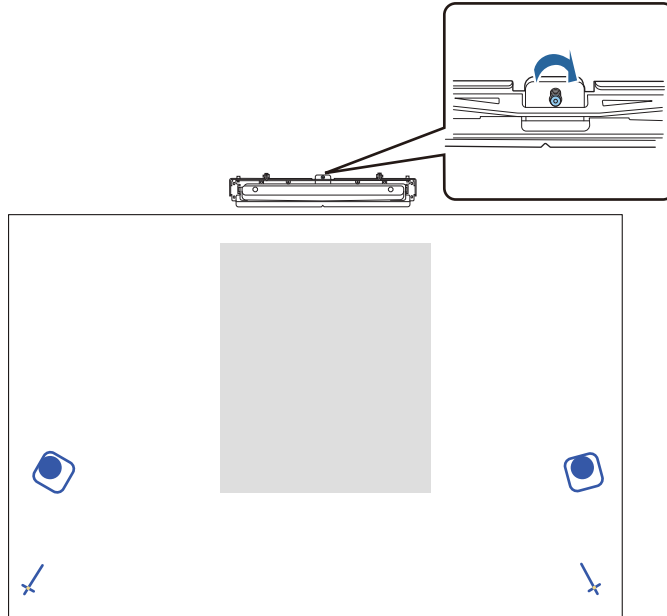

3

Dokunmatik Ünite otomatik ayarını başlatmak için [Enter] düğmesine basın

4

Ayarlama tamamlandığında ve aşağıdaki ekranı gördüğünüzde, işaretleri yansıtma yüzeyinden alın



Otomatik ayarlamamanın başarısız olduğunu bildiren bir mesaj görürseniz, bkz. "Otomatik ayar başarısız olduğunda" s.107.

Dokunma İşleminin Konumunu Ayarlama

Projektörün, dokunma işlemlerini hassas biçimde tanıyabilmesi için dokunma kalibrasyonunu gerçekleştirin.

1

Projektörün [Menu] düğmesine basın

Uzaktan Kumandayı Kullanarak Kumanda Panelini Kullanarak

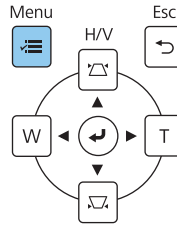
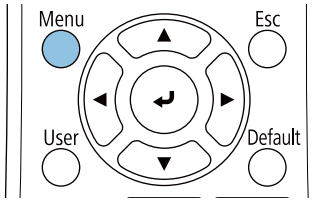

2

Kurulum menüsünden **Dokunmatik Ünite**'yi seçin

Sık Kullanılan Öğeler	Kurulum
Görüntü	Sabit Kurulum
Sinyal G/Ç	Test Deseni
Kurulum	Plakasına bağlayın Kurulum ...
Ekran	Dikey Montaj
İşletim	Yansıtma
Yönetim	Otomatik Ekran Ayarı
Ağ	Geometrik Düzeltme
Kalem/Dokunma	Dijital Yakınlaştırma
Etkileşimli	ELPCB02 Bağla
Hafıza	Dokunmatik Ünite
ECO	Uzak Alıcı
İlk/Tüm Ayarlar	Projektör ID'si
	Perde Türü
	Yüksek İrtifa Modu
	Kurulum Ayarlarını Sıfırla
	Ekran
	Desen Görünümü

3

Dokunma Kalibrasyonu öğesini seçin

[Dokunmatik Ünite]	Dön
Kurulum Düzeni	
Güç	Açık
Dokun. Ünite Ayarı	
Dokunma Kalibrasyonu	
Kalibrasyon Aralığı	Geniş

4

Evet'i seçin

[Dokunma Kalibrasyonu]

Dikkat: Ayar sırasında elinizi ya da başka engelleri ekrana koymayın.

- Ekranda gösterilen her işarete parmağınızla dokununuz.
- Hareket edene kadar işaretlere dokunmayı sürdürünüz.
- Sağ alttaki son işarete kadar tüm işaretlere dokunana kadar devam ediniz.

Hazırlıklar tamamlandığında, kalibrasyon başlar. Devam edilsin mi?

Evet Hayır

Yansıtma ekranının sol üstünde bir nokta görüntülenir.

5

Parmağınızla noktanın ortasına dokununuz

Nokta kaybolup sonraki konuma gittiğinde parmağınızı kaldırınız.

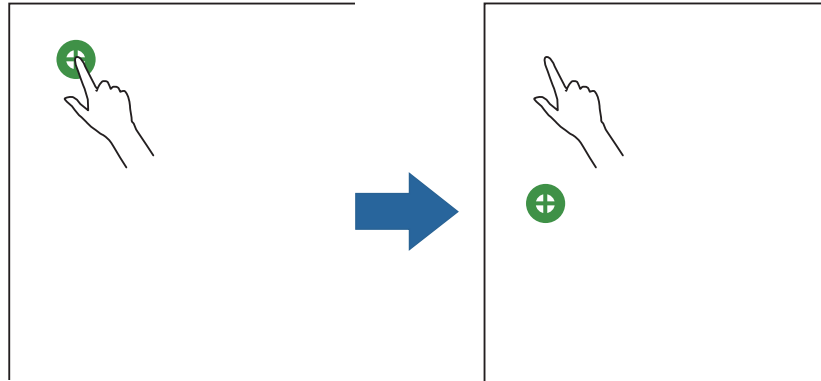

- Noktanın ortasına dokunduğunuzdan emin olun. Aksi halde doğru biçimde konumlandırılamayabilir.

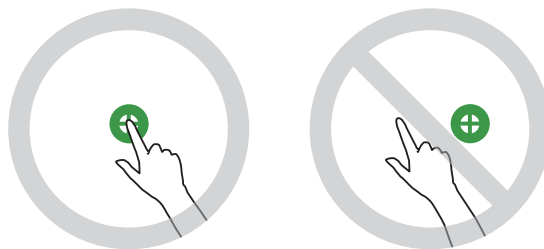

- Parmak ucunuz dışında bir nesneyle dokunmayınız.

6

Tüm noktalar kaybolana kadar 5. adımı tekrarlayın

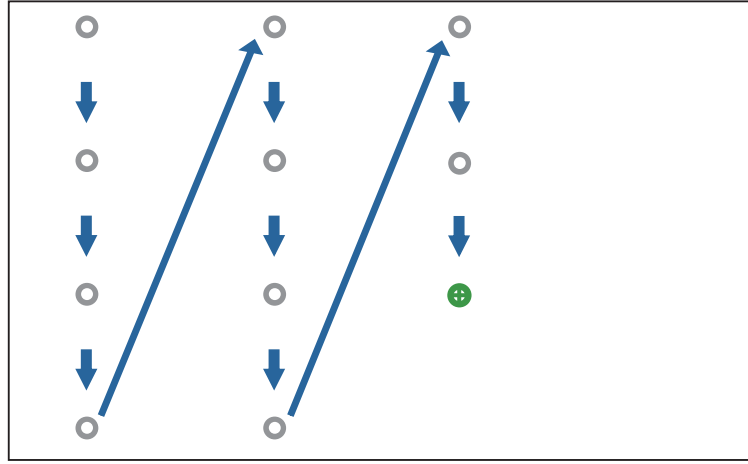

Tüm noktalar kaybolduğunda dokunma kalibrasyonu tamamlanır.



- Yanlış konuma dokunursanız, uzaktan kumandada ya da kontrol panelinde [Esc] düğmesine basın. Bu işlem önceki noktaya döndürür. İki nokta geriye gidemezsiniz.
- Dokunma kalibrasyonunu iptal etmek için [Esc] düğmesini iki saniye basılı tutun.
- Tüm noktalar kaybolduktan sonra dokunma kalibrasyonu tamamlanana kadar birkaç saniye geçebilir.



Toplu Ayar İşlevi

Bir projektör için menü ayarlarını yaptıktan sonra bu ayarları diğer projektörlere kopyalayabilirsiniz (toplu ayar işlevi). Toplu ayar işlevi yalnızca aynı model numarasına sahip projektörler içindir.

Aşağıdaki yöntemlerden birini kullanın.

- Bir USB bellek kullanarak ayarlayın.
- Bilgisayarla projektörü bir USB kablosuyla bağlayarak ayarlayın.
- Epson Projector Management'ni kullanarak ayarları yapın.

Bu kılavuz, USB bellek ve USB kablosu yöntemlerini açıklamaktadır.

Epson Projektör Yönetimi'ni kullanarak ayarların yapılması hakkında ayrıntılı bilgi için, *Epson Projector Management Kullanım Kılavuzu*'na bakın.



- Aşağıdaki ayarları kopyalamak istemiyorsanız, **Toplu Ayar Aralığı**'nı **Sınırlı** olarak ayarlayın.
 - **Şifre Koruması**
 - **Sinyal G/Ç** menüsünden **EDID**'i seçin
 - **Ağ Menü**
- Toplu ayar, projektörlerin konumunu ayarlamadan önce gerçekleştirin. Toplu ayar işlevi, yansıtılan görüntü için Geometrik Düzeltme gibi ayar değerlerini kopyalar. Toplu ayar, projektörlerin konumunun ayarlanmasından sonra gerçekleştirilirse yaptığınız ayarlamalar değişebilir.
- Toplu ayar işlevi kullanılarak, kayıtlı Kullanıcı Logosu diğer projektörlere kopyalanır. Kullanıcı Logosu için gizli bilgileri kaydetmeyin.



Dikkat

Toplu ayar gerçekleştirmek müşterilerin sorumluluğundadır. Toplu ayar, güç kesintisi, iletişim hatası ve benzeri bir kaza nedeniyle başarısız olursa, ortaya çıkacak tamir masrafları müşterinin sorumluluğundadır.

Bir USB Flash Sürücü Kullanarak Ayarlama

Bu kısım, toplu ayarın bir USB bellek kullanarak nasıl gerçekleştirildiğini açıklamaktadır.



- FAT biçimli bir USB bellek kullanın.
- Toplu ayar işlevi, güvenlik işlevleri içeren USB bellekler tarafından kullanılamaz. Güvenlik işlevleri bulunmayan bir USB bellek kullanın.
- Toplu ayar işlevi, USB kart okuyucular ya da USB sabit diskler tarafından kullanılamaz.



Ayarları USB belleğe kaydetme

1

Güç kablosunu projektörden çıkarın ve projektörün tüm göstergelerinin söndüğünü kontrol edin

2

USB belleği projektörün USB-A bağlantı noktasına takın



- USB belleği doğrudan projektöre takın. USB bellek bir USB dağıtıcı aracılığıyla projektöre bağlanırsa ayarlar doğru biçimde kaydedilemeyebilir.
- Boş bir USB bellek takın. USB bellek, toplu ayar dosyası dışında veriler içerirse ayarlar doğru biçimde kaydedilemeyebilir.

3

Uzaktan kumandada ya da kumanda panelinde [Esc] düğmesini basılı tutarken güç kablosunu projektöre takın

On/Standby göstergesi ve Status göstergesi mavi renkte yanar, Laser göstergesi ve Temp göstergesi turuncu olur.

Projektörün tüm göstergeleri yandığında [Esc] düğmesini bırakın.

On/Standby 

Status 

Laser 

Temp 

Tüm göstergeler yanıp sönmeye başladığında, toplu ayar dosyası yazılıyordur.



Dikkat

- Dosya yazılırken güç kablosunu projektörden çıkarmayın. Güç kablosu çıkarılırsa projektör düzgün biçimde başlamayabilir.
- Dosya yazılırken USB belleği projektörden çıkarmayın. USB bellek çıkarılırsa projektör düzgün biçimde başlamayabilir.

Yazma işlemi normal biçimde tamamlandığında, projektör kapanır ve yalnızca On/Standby göstergesi mavi renkte yanar.

On/Standby 

Status 

Laser 

Temp 

Güç kapandığında USB belleği çıkarın.



- Toplu ayar dosyası için dosya adı PJCONFDATA.bin şeklindedir. Dosya adını değiştirmeniz gerekirse, PJCONFDATA ifadesinden sonra metin ekleyin. Dosya adının PJCONFDATA kısmını değiştirirseniz, projektör dosyayı doğru biçimde tanıyamayabilir.
- Dosya adı için yalnızca tek bayt karakterler kullanabilirsiniz.

Kayıtlı ayarların diğer projektörlere kopyalanması

1 Güç kablosunu projektörden çıkarın ve projektörün tüm göstergelerinin söndüğünü kontrol edin

2 Kaydedilen toplu ayar dosyasını içeren USB belleği projektörün USB-A bağlantı noktasına takın



USB bellekte, toplu ayar dosyasına yönelik olan dışında herhangi bir veri depolamayın. USB bellek, toplu ayar dosyası dışında veriler içerirse ayarlar doğru biçimde kopyalanamayabilir.

3 Uzaktan kumandada ya da kumanda panelinde [Menu] düğmesini basılı tutarken güç kablosunu projektöre takın

On/Standby göstergesi ve Status göstergesi mavi renkte yanar, Laser göstergesi ve Temp göstergesi turuncu olur.

Projektörün tüm göstergeleri yandığında [Menu] düğmesini bırakın. Göstergeler yaklaşık 75 saniye boyunca açık kalır.

On/Standby

Status

Laser

Temp

Tüm göstergeler yanıp sönmeye başladığında, ayarlar yazılıyor.



Dikkat

- Ayarlar yazılırken güç kablosunu projektörden çıkarmayın. Güç kablosu çıkarılırsa projektör düzgün biçimde başlamayabilir.
- Ayarlar yazılırken USB belleği projektörden çıkarmayın. USB bellek çıkarılırsa projektör düzgün biçimde başlamayabilir.

Yazma işlemi normal biçimde tamamlandığında, projektör kapanır ve yalnızca On/Standby göstergesi mavi renkte yanar.

On/Standby

Status

Laser

Temp

Güç kapandığında USB belleği çıkarın.

Bilgisayarla Projektörü Bir USB Kablosuyla Bağlayarak Ayarlayın



Toplu ayar işlevini aşağıdaki işletim sistemleri destekler.

- Windows 7 ve üstü
- OS X 10.11 ve üstü

Ayarları bir bilgisayara kaydetme

1

Güç kablosunu projektörden çıkarın ve projektörün tüm göstergelerinin söndüğünü kontrol edin

2

Bilgisayarın USB bağlantı noktasını bir USB kablosuyla projektörün USB-B1 bağlantı noktasına bağlayın

3

Uzaktan kumanda ya da kumanda panelinde [Esc] düğmesini basılı tutarken güç kablosunu projektöre takın

On/Standby göstergesi ve Status göstergesi mavi renkte yanar, Laser göstergesi ve Temp göstergesi turuncu olur.

Projektörün tüm göstergeleri yandığında [Esc] düğmesini bırakın.

On/Standby  

Status  

Laser  

Temp  

Projektör, bilgisayar tarafından çıkarılabilir disk olarak tanınır.

4

Çıkarılabilir diski açıp, toplu ayar dosyasını (PJCONFDATA.bin) bilgisayara kaydedin



Toplu ayar dosyasının adını değiştirmeniz gerekirse, PJCONFDATA ifadesinden sonra metin ekleyin. Dosya adının PJCONFDATA kısmını değiştirerseniz, projektör dosyayı doğru biçimde tanıyamayabilir. Dosya adı için yalnızca tek bayt karakterler kullanabilirsiniz.

5

Bilgisayarınızda "USB aygıtını çıkar" işlemini gerçekleştirip USB kablosunu çıkarın



Bir Mac bilgisayar kullanırken "Remove EPSON_PJ" işlemini yapın.

Projektör kapanır ve yalnızca On/Standby göstergesi mavi renkte yanar.

On/Standby 

Status 

Laser 

Temp 

Kayıtlı ayarların diğer projektörlere kopyalanması

1

Güç kablosunu projektörden çıkarın ve projektörün tüm göstergelerinin söndüğünü kontrol edin

2

Bilgisayarın USB bağlantı noktasını bir USB kablosuyla projektörün USB-B1 bağlantı noktasına bağlayın

3

Uzaktan kumandada ya da kumanda panelinde [Menu] düğmesini basılı tutarken güç kablosunu projektöre takın

On/Standby göstergesi ve Status göstergesi mavi renkte yanar, Laser göstergesi ve Temp göstergesi turuncu olur.

Projektörün tüm göstergeleri yandığında [Menu] düğmesini bırakın.

On/Standby 

Status 

Laser 

Temp 

Projektör, bilgisayar tarafından çıkarılabilir disk olarak tanınır.

4

Bilgisayarınıza kaydettiğiniz toplu ayar dosyasını (PJCONFDATA.bin), çıkarılabilir diskin üst düzey klasörüne kopyalayın



Çıkarılabilir diske, toplu ayar dosyası dışında herhangi bir dosya ya da klasör kopyalamayın.

5

Bilgisayarınızda "USB aygıtını çıkar" işlemini gerçekleştirip USB kablosunu çıkarın



Bir Mac bilgisayar kullanırken "Remove EPSON_PJ" işlemini yapın.

Tüm göstergeler yanıp sönmeye başladığında, ayarlar yazılıyordur.



Dikkat

Ayarlar yazılırken güç kablosunu projektörden çıkarmayın. Güç kablosu çıkarılırsa projektör düzgün biçimde başlamayabilir.

Yazma işlemi normal biçimde tamamlandığında, projektör kapanır ve yalnızca On/Standby göstergesi mavi renkte yanar.

On/Standby

Status

Laser

Temp

Ayar Başarısız Olduğunda

Kontrol	Çözüm
<p>Laser ve Temp göstergeleri turuncu renkte hızla yanıp sönüyor mu?</p> <p>On/Standby </p> <p>Status </p> <p>Laser </p> <p>Temp </p>	<p>Toplu ayar dosyası bozuk olabilir veya USB belleği ya da USB kablosu doğru biçimde bağlı olmayabilir. USB belleği ya da USB kablosunu çıkarın, projektörün güç kablosunu çıkarıp takın ve tekrar deneyin.</p>
<p>On/Standby ve Status göstergesi mavi renkte yanıyor ve Laser göstergesi ile Temp göstergesi turuncu renkte yanıp sönüyor mu?</p> <p>On/Standby </p> <p>Status </p> <p>Laser </p> <p>Temp </p>	<p>Ayarların yazılması başarısız olmuş ve projektörün donanım yazılımında bir hata oluşmuş olabilir. Projektörü kullanmayı bırakın, güç fişini prizden çıkarın ve yardım için Epson ile iletişime geçin.</p>



Birden Fazla Proje t r Takma ( oklu Yansıtma)

Birden fazla proje t rden yansıtılan birle ik bir g r nt  ile yatay, uzun bir ekran olu turabilirsiniz.

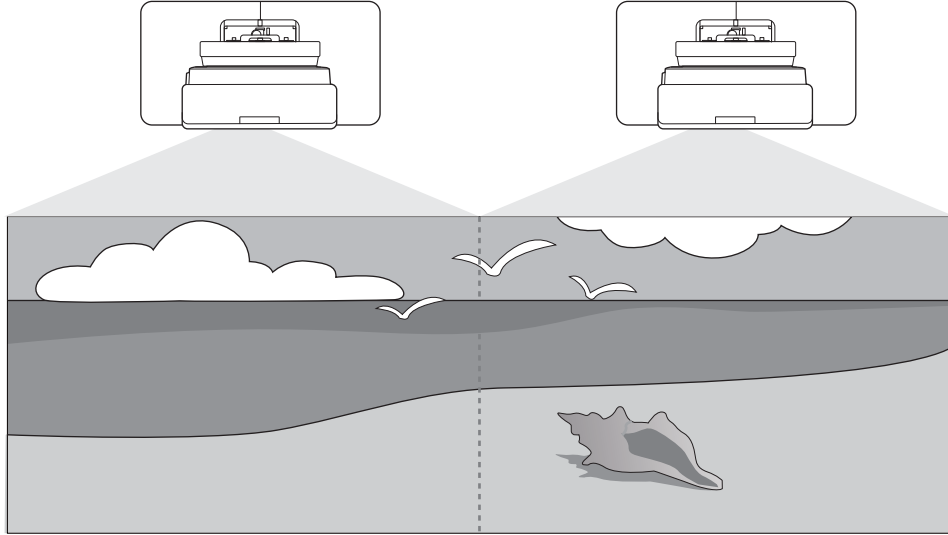

 oklu yansıtma ger ekle tirirken, ba lantıları ve gerekli ayarları a a ıdaki sırayla yapın.



 oklu Yansıtma ayarlanırken, proje t r n Men s nden **  letim > Uyku Modu** ayarını **Kapalı** olarak belirlemenizi  oneririz.

- 1 Proje t r ID'sinin ayarlanması (  s.119)
- 2  oklu Yansıtma G r nt  Ayarı (  s.121)
- 3 Proje t r Senk. Ayarlar (  s.122)

Proje t r ID'sinin ayarlanması

1

Proje t r  a ıp [Menu] d  mesine basın

Uzaktan Kumandayı Kullanarak Kumanda Panelini Kullanarak

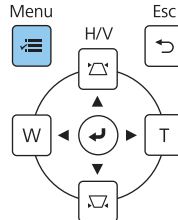
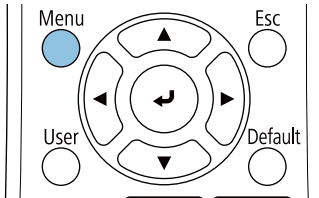

2

Kurulum menüsünden **Projektör ID'sini** seçin

Sık Kullanılan Öğeler	Kurulum
Görüntü	Sabit Kurulum
Sinyal G/Ç	Test Deseni
Kurulum	Plakasına bağlayın Kurulum ...
Ekran	Dikey Montaj
İşletim	Yansıtma
Yönetim	Otomatik Ekran Ayarı
Ağ	Geometrik Düzeltme
Kalem/Dokunma	Dijital Yakınlaştırma
Etkileşimli	ELPCB02 Bağla
Hafıza	Dokunmatik Ünite
ECO	Uzak Alıcı
İlk/Tüm Ayarlar	Projektör ID'si
	Perde Türü
	Yüksek İrtifa Modu
	Kurulum Ayarlarını Sıfırla
	Ekran
	Desen Görünümü

3

Projektörün ID numarasını seçin

[Projektör ID'si]	Dön
✓ Kapalı	
1	
2	
3	
4	
5	
6	
7	
8	
9	

4

Menüyü kapatmak için [Esc] düğmesine basın

Kalan projektörler için 1 ila 4. adımları tekrarlayın.

5

Uzaktan kumandayı, çalıştırmak istediğiniz projektöre doğru tutup [ID] düğmesine basın

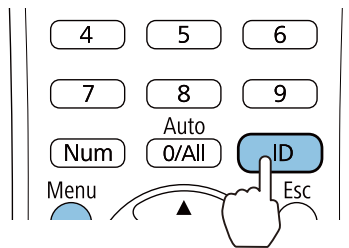

Geçerli ID numarası yansıtma ekranında görüntülenir.

- 6 [ID] düğmesini basılı tutarken, kullanmak istediğiniz projektörün projektör ID'siyle aynı numaraya sahip olan düğmeye basın

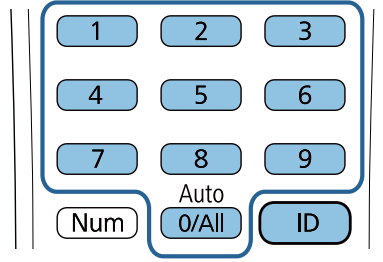

Seçilen ID'ye sahip projektörün uzaktan kumanda işlemleri etkinleştirilir.



- **Projektör ID'si** özelliği **Kapalı** olarak ayarlandığında, uzaktan kumanda kullanılarak seçilen ID ayarına bakılmaksızın uzaktan kumandayla projektörü çalıştırabilirsiniz.
- Uzaktan kumanda ID'si 0 olarak ayarlandığında, projektör ID'si ayarına bakılmaksızın tüm projektörleri kullanabilirsiniz.
- Birden fazla uzaktan kumandanın aynı anda çalıştırılması, kızılötesi girişimler nedeniyle yanlışlıkla çalıştırmalara neden olabilir.

Çoklu Yansıtma Görüntünün Ayarlanması



Görüntüler projektör açıldıktan hemen sonra kararlı değildir. Yansıtmayı başlattıktan sonra, görüntüyü ayarlamadan önce en az 30 dakika bekleyin.

EB-735Fi/EB-725Wi kullanırken

- 1 Projektörü açın

- 2 [Menu] düğmesine basın

Uzaktan Kumandayı Kullanarak Kumanda Panelini Kullanarak

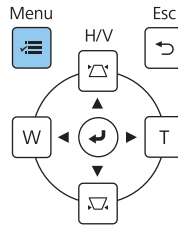
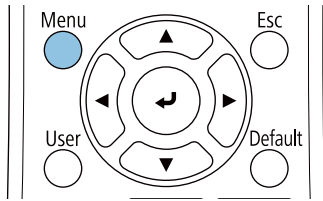

3

Aşağıdaki menülerden gerekli ayarları yapın

Ayarların yapılması ile ilgili ayrıntılı bilgi için projektörün *Kullanım Kılavuzu*'na bakın.

Görüntü - Renk Modu (Yürütmek için uzaktan kumanda üzerindeki [Color Mode] düğmesine basın)	Tüm projenin rengi aynı görünecek şekilde her projektör için aynı öğeyi seçin.
İşletim - Işık Parlaklık Kontrolü - Işık Modu	Tüm görüntünün parlaklığını ayarlayın. Özel 'i seçin ve ardından Parlaklık Düzeyi 'ni en karanlık projektöre göre ayarlayın.
Yönetim - Renk Düzeltme Görüntü - RGBCMY	Her projektör için görüntünün rengini, görüntünün tamamı düzgün görünecek şekilde ayarlayın.

Projektör Senk. Ayarlar (yalnızca etkileşimli işlevler kullanırken)

Uzaktan kumanda kablo setini (ELPKC28) kullanarak projektörleri önceden bağlayın. Ayrıntılı bilgi için bkz. "Birden Çok Projektör Bağlama" s.15 .

1

[Menu] düğmesine basın

Uzaktan Kumandayı Kullanarak Kumanda Panelini Kullanarak

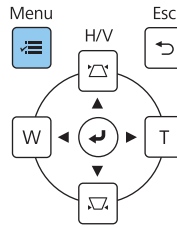
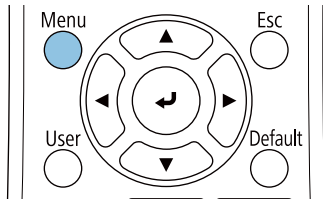

2

Kalem/Dokunma menüsünden **Projektörlerin Kurulumu**'nu seçin

Sık Kullanılan Öğeler	Otomatik Kalibrasyon	
Görüntü	Manuel Kalibrasyon	
Sinyal G/Ç	Dokunmatik Ünite	
Kurulum	Projektörlerin Kurulumu	
Ekran	Kalemle Üstünde Dolaşma	Açık
İşletim	PC Etkileşimi	
Yönetim	Kalem/Dokunma Ayarını Sıfırla	
Ağ	Etkileşimli	
Kalem/Dokunma	Çizim İşlevi	Açık
Etkileşimli	Araç Çubuklarını Görüntüle	Her Zaman Göster
Hafıza	Çizim Alanını Görüntüle	
ECO	Ekran Silmeyi Onayla	Açık
İlk/Tüm Ayarlar	Kalem Düğme İşlemi	Silgi
	Saati Görüntüle	Tarih & Saat
	Tarih	YYYY-MM-DD
	Saat	HH:MM
	Yazdır	
	Kaydet	
	Posta	

3

Proj. Senkroniz. ögesini seçin

[Projektörlerin Kurulumu]		Dön
Kızılötesi Şiddeti	Normal	
Proj. Senkroniz.	Kızılötesi	

4

Kablolu'yu seçin

[Proj. Senkroniz.]		Dön
✓ Kablolu		
Kızılötesi		
Kablolu/Kızılötesi		















Güvenlik Sembolleri Listesi

Aşağıdaki tablo, ekipman üzerinde etiketlenmiş olan güvenlik sembollerini listeler.

Sembol işareti	Onaylı standartlar	Anlam
	IEC60417 No.5007	Güç Açık Şebekeye bağlı olduğunu belirtir.
	IEC60417 No.5008	Güç Kapalı Şebekeye bağlı olmadığını belirtir.
	IEC60417 No.5009	Standby Ekipmanın hangi parçasının açık olduğunu algılayıp bekleme durumuna getirmek için anahtar veya anahtar konumunu tanımlar.
	ISO7000 No.0434B IEC3864-B3.1	Dikkat Ürünü kullanırken genel uyarıları tanımlar.
	IEC60417 No.5041	Dikkat, sıcak yüzey İşaretili öğenin sıcak olabileceğini ve dikkat edilmeden dokunulmaması gerektiğini belirtir.
	IEC60417 No.6042 ISO3864-B3.6	Dikkat, elektrik çarpması riski Elektrik çarpması riski olan ekipmanı tanımlar.
	IEC60417 No.5957	Sadece iç mekân kullanımı için Öncelikli olarak iç mekân kullanımı için tasarlanmış elektrikli ekipmanı tanımlar.
	IEC60417 No.5926	d.c. güç bağlayıcı kutupları Ekipmanın, d.c. güç kaynağının bağlanabileceği bir ekipman parçasının pozitif ve negatif bağlantılarını (kutuplarını) tanımlar.

	IEC60417 No.5001B	Pil, genel Pil ile çalışan ekipmanlarda. Pil haznesi kapağı veya bağlayıcı uçları gibi aygıtları tanımlar.
	IEC60417 No.5002	Pillerin yerleştirilmesi Pil yuvasının kendisini ve pil yuvası içinde pillerin yerleşimini tanımlar.

	IEC60417 No.5019	Toprak koruması Bir arıza olması durumunda elektrik çarpmasına karşı koruma sağlaması için harici bir kondüktöre bağlanacak bir ucu veya toprak koruması elektrodunu tanımlar.
	IEC60417 No.5017	Toprak ⊕ sembolünün açıkça gerekmediği durumlarda toprak ucunu tanımlar.

Sembol işareti	Onaylı standartlar	Anlam
	IEC60417 No.5032	Alternatif akım İlgili uçları tanımlamak için ekipmanın sadece alternatif akım için uygun olduğunu belirtir.
	IEC60417 No.5031	Doğru akım İlgili uçları tanımlamak için ekipmanın sadece doğru akım için uygun olduğunu belirtir.
	IEC60417 No.5172	Sınıf II ekipman IEC 61140'a göre Sınıf II ekipmanlar için belirlenen güvenlik gereksinimlerini karşılayan ekipmanları tanımlar.
	ISO 3864	Genel yasak Yasak olan eylemleri ve işlemleri tanımlar.
	ISO 3864	Temas etmeyin Ekipmanın belli bir bölgesine dokunma sebebiyle yaralanmaların oluşabileceğini belirtir.
	---	Projektör açıkken yansıtma penceresine asla bakmayın.
	---	Projektöre asla bir şey koymamanız gerektiğini belirtir.
	ISO3864 IEC60825-1	Dikkat, lazer radyasyonu Ekipmanın lazer radyasyonu yayan bir parçasının olduğunu belirtir.
	ISO 3864	Parçalara ayırma yasağı Ekipman parçalara ayrılırsa, elektrik çarpması gibi yaralanma riskinin olduğunu belirtir.
	IEC60417 No.5266	Bekleme, kısmi bekleme Donanımın parçasının hazır durumda olduğunu belirtmek için.
	ISO3864 IEC60417 No.5057	Dikkat, hareketli parçalar Koruma standartları uyarınca hareketli parçalardan uzak durmanız gerektiğini belirtmek için.
	IEC 60417-6056	İkaz, hareketli fan bıçakları Koruma standartları uyarınca hareket edebilen fanın kanatlarından uzak durmanız gerektiğini belirtmek için.
	IEC 60417-6043	İkaz, keskin köşeler Koruma standartlarına göre ürünün keskin köşelerine dokunmanız gerektiğini belirtmek içindir.
	--	Projektör açıkken yansıtma penceresine asla bakmayın.
	ISO7010 No. W027 ISO 3864	Uyarı, ışık emisyonu (UV, görünür ışık, kızılötesi vb.) Işık yayan bölümlerin yakınında gözlerinize veya cildinize zarar vermemeye dikkat etmeniz gerektiğini belirtir.
	IEC60417 No.5109	Yerleşim bölgelerinde kullanılmamalıdır Elektrikli aygıtın/cihazın yerleşim bölgesinde kullanım için uygun olmadığını belirtir.

Indication of the manufacturer and the importer in accordance with requirements of directive 2011/65/EU (RoHS)

Manufacturer: SEIKO EPSON CORPORATION

Address: 3-5, Owa 3-chome, Suwa-shi, Nagano-ken 392-8502 Japan

Telephone: 81-266-52-3131

<http://www.epson.com/>

Importer: SEIKO EUROPE B.V.

Address: Azië building, Atlas ArenA, Hoogoorddreef 5, 1101 BA Amsterdam Zuidoost The Netherlands

Telephone: 31-20-314-5000

<http://www.epson.eu/>



Genel Not

Mac ve OS X, Apple Inc. şirketinin ticari markalarıdır.

Microsoft ve Windows, Birleşik Devletler ve/veya diğer ülkelerde Microsoft Corporation'ın ticari ya da tescilli ticari markalarıdır.

© 2020 Seiko Epson Corporation

2020.05 413966400TRPDF