



Uživatelská příručka

Multimedia Projector

EB-U50

EB-W50

EB-X50

Symbole, Upozornění a Způsob Zobrazení Položek v této Příručce 7

Seznámení s projektozem 8

Funkce projektoru..... 9

Rychlé a snadné nastavení	9
Snadné bezdrátové promítání	9
Projekce pro výstavy	10

Součásti a funkce projektoru..... 11

Součásti projektoru - přední strana	11
Součásti projektoru - zadní strana	12
Součásti projektoru - dolní strana	13
Součásti projektoru - nahoře	14
Součásti projektoru - dálkový ovladač	15

Instalace a nastavení projektoru 17

Umístění projektoru 18

Možnosti nastavení a instalace projektoru	19
Upozornění týkající se instalace.....	19
Projekční vzdálenost	20

Připojení projektoru 21

Připojení k počítači	21
Připojení k počítači pro VGA obraz a zvuk.....	21
Připojení k počítači pro USB obraz a zvuk	22
Připojení k počítači pro HDMI obraz a zvuk.....	23
Připojení ke zdrojům obrazu.....	23
Připojení ke zdroji videa HDMI	24
Připojení ke zdroji videa Komponentní-na-VGA.....	24
Připojení k externím USB zařízením	25
Promítání na zařízení USB	25

Připojení k zařízení USB.....	26
Odpojení zařízení USB	26
Připojení k projektoru dokumentů	26
Připojení k externím výstupním zařízením	26
Připojení k monitoru VGA	26
Připojení k externím reproduktorům	27

Nasazení krytu rozhraní 28

Vložení baterií do dálkového ovladače 29

Používání dálkového ovladače 30

Používání základních funkcí projektoru 31

Zapnutí projektoru 32

Hlavní obrazovka	33
------------------------	----

Vypnutí projektoru 35

Nastavení data a času 36

Výběr jazyka nabídek projektoru..... 38

Režimy promítání..... 39

Změna režimu promítání pomocí dálkového ovladače	39
Změna režimu promítání pomocí nabídek.....	39

Zobrazení zkušebního vzoru..... 41

Úprava výšky obrazu 42

Tvar obrazu..... 43

Auto. lichoběžník S	43
Oprava tvaru obrazu pomocí tlačítka pro opravu lichoběžníkového obrazu	43
Oprava tvaru obrazu pomocí funkce Quick Corner	44

Změna velikosti obrazu pomocí ovladače zvětšení..... 46

Úprava polohy obrazu 47

Ostření obrazu pomocí ovladače zaostření..... 48

Výběr zdroje obrazu	49
Poměr stran obrazu	50
Změna poměru stran obrazu	50
Dostupné poměry stran obrazu.....	50
Vzhled promítaného obrazu v jednotlivých poměrech stran	51
Úpravy kvality obrazu (Režim barev).....	52
Změna režimu barev	52
Dostupné režimy barev.....	52
Nastavení automatické clony.....	52
Ovládání hlasitosti tlačítka hlasitosti.....	54
Úpravy funkcí projektoru	55
Promítání dvou obrazů zároveň.....	56
Nepodporované kombinace vstupních zdrojů pro promítání pomocí funkce Split Screen	58
Omezení promítání na dělenou promítací plochu	58
Promítání prezentace bez počítače (PC Free)	59
Podporované typy souborů PC Free.....	59
Zásady pro promítání PC Free.....	60
Spuštění prezentace PC Free	60
Spuštění přehrávání filmu PC Free	61
Možnosti zobrazení PC Free	62
Promítání v režimu Přehrání obsahu	64
Přepnutí na režim Přehrání obsahu.....	64
Používání režimu Bodové světlo	65
Promítání seznamů stop	66
Simultánní promítání jednoho obrazu (synchronizované přehrávání)	66
Přidávání efektů do promítaného obrazu.....	67
Omezení režimu Přehrání obsahu	68
Dočasné vypnutí obrazu a zvuku	70
Dočasné zastavení videoakce	71

Uložení obrázku uživatelského loga	72
Uložení vlastního vzoru	74
Používání více projektorů	75
Systém identifikace projektoru pro ovládání více projektorů.....	75
Nastavení ID projektoru	75
Výběr projektoru, který chcete ovládat.....	76
Nastavení jednoty barev.....	76
Spojování okrajů obrazu.....	78
Změna měřítka obrazu	79
Úpravy úrovně jasu projektoru	81
Shoda barev obrazu	81
Funkce zabezpečení projektoru	83
Typy zabezpečení heslem	83
Nastavení hesla.....	83
Výběr typů zabezpečení heslem.....	84
Zadání hesla pro používání projektoru.....	85
Instalace bezpečnostního kabelu.....	85
Používání projektoru v síti	87
Promítání v drátové síti.....	88
Připojení k drátové síti.....	88
Výběr nastavení drátové sítě.....	88
Promítání v bezdrátové síti.....	91
Instalace bezdrátového modulu LAN	91
Ruční výběr nastavení bezdrátové sítě	92
Výběr nastavení bezdrátové sítě v operačním systému Windows.....	94
Výběr nastavení bezdrátové sítě v operačním systému Mac	94
Nastavení zabezpečení bezdrátové sítě	94
Podporované certifikáty klienta a CA	96
Používání kódu QR pro připojení mobilního zařízení	97
Použití klíče USB pro připojení k počítači Windows	97

HTTPS	99
Importování certifikátu webového serveru pomocí nabídek.....	99
Podporované certifikáty webového serveru	100

Monitorování a ovládání projektoru 101

Epson Projector Management	102
Ovládání síťového projektoru pomocí webového prohlížeče...	103
Možnosti webového ovládání.....	104
Ovládání síťového projektoru v režimu Přehrání obsahu	106
Možnosti webového ovládání v režimu přehrávání obsahu	107
Registrace digitálních certifikátů z webového prohlížeče.....	111
Nastavení síťových e-mailových upozornění projektoru	112
E-mailové zprávy s upozorněním síťového projektoru	112
Nastavení monitorování pomocí protokolu SNMP.....	113
Používání příkazů ESC/VP21	114
Seznam příkazů ESC/VP21	114
Schéma zapojení kabelů	114
Podpora systému PjLink	116
Podpora systému Crestron Connected	117
Nastavení podpory systému Crestron Connected	117
Ovládání síťového projektoru pomocí systému Crestron Connected.....	117
Okno Operation systému Crestron Connected	119
Okno Tools systému Crestron Connected	120
Definice kanálů Art-Net.....	121
Nastavení plánů událostí projektoru	123
Úpravy nastavení nabídky	126
Používání nabídek projektoru	127

Používání zobrazené klávesnice	128
Dostupný text pomocí zobrazené klávesnice	128
Nastavení kvality obrazu – Nabídka Obraz	129
Nastavení vstupního signálu - Nabídka Signál	131
Nastavení funkcí projektoru - Nabídka Nastavení	132
Nastavení konfigurace projektoru – Nabídka Rozšířené	134
Síťová nastavení projektoru - Nabídka Síť	137
Nabídka Síť - nabídka Základní	138
Nabídka Síť - nabídka Bezdrátová síť LAN	139
Nabídka Síť - nabídka Kabelová LAN	141
Nabídka Síť - nabídka Oznámení	142
Nabídka Síť - nabídka Další	143
Nabídka Síť - nabídka Reset	144
Nastavení konfigurace projektoru - Nabídka ECO	145
Zobrazení informací o projektoru - Nabídka Informace.....	147
Nabídka Info - nabídka Info o projektoru	147
Seznam kódů ID událostí	148
Možnosti resetování projektoru - nabídka Reset	149
Kopírování nastavení nabídek mezi projektory (Dávkové nastavení)	150
Přenášení nastavení z jednotky USB Flash Drive	150
Přenášení nastavení z počítače	151
Upozorňování na chyby dávkového nastavení	152

Údržba projektoru 153

Údržba projektoru	154
Čištění objektivu	155
Čištění skříně projektoru.....	156
Údržba vzduchového filtru a větracích otvorů	157

Čištění vzduchového filtru a větracích otvorů	157
Výměna vzduchového filtru	159
Údržba lampy projektoru.....	161
Výměna lampy	161
Vynulování počítadla hodin lampy	163

Řešení problémů 165

Problémy s promítáním	166
Stav indikátorů projektoru	167
Používání oken nápovědy projektoru	170
Odstraňování problémů s obrazem nebo zvukem	171
Jak postupovat, když se nezobrazuje žádný obraz	171
Nesprávný obraz při použití funkce USB Display	171
Zobrazila se zpráva „Chybí signál“	172
Promítání z notebooku	172
Promítání z notebooku Mac	172
Zobrazila se zpráva „Není podporováno“	172
Zobrazuje se pouze částečný obraz	173
Obraz není obdélníkový	173
Na obrazu je šum nebo statické poruchy	173
Obraz je rozmazaný nebo neostrý	174
Nesprávný jas nebo barvy obrazu	174
Pokyny pro odstraňování problémů, když na promítaném obrazu zůstane paobraz	175
Odstraňování problémů se zvukem	175
Názvy souborů s obrázky se v PC Free nezobrazují správně	176

Odstraňování problémů s ovládáním projektoru nebo dálkového ovladače..... 177

Odstraňování problémů se zapnutím nebo vypnutím projektoru	177
Problémy s dálkovým ovladačem	177
Odstraňování problémů s heslem	178
Zobrazila se zpráva „Baterie pro udržování času je téměř vybitá“	178

Řešení problémů se sítí	179
Řešení v případě selhání bezdrátového ověření	179
Nelze přistupovat k projektoru prostřednictvím webu	179
Nejsou přijímány e-maily s upozorněním sítě	179
Odstraňování problémů se statickými poruchami obrazu při síťovém promítání	180

Pokyny pro odstraňování problémů v režimu přehrávání obsahu 181

Příloha 182

Volitelné příslušenství a náhradní díly	183
Obrazovky	183
Kabely	183
Držáky	183
Rychlé bezdrátové připojení	183
Externí zařízení	184
Náhradní díly	184

Velikost plátna a vzdálenost projektoru 185

Podporovaná rozlišení zobrazení monitoru 189

Technické údaje projektoru	191
Technické údaje konektorů	192

Vnější rozměry..... 193

Požadavky softwaru USB Display na systém 194

Seznam bezpečnostních pokynů a symbolů 195

Glosář 197

Poznámky 199

Indication of the manufacturer and the importer in accordance with requirements of EU directive	199
Omezení používání	199
Odkazy na operační systémy	199



Obchodní známky.....	200
Odkaz na autorské právo	200
Určení zdroje autorských práv	200

Symbole, Upozornění a Způsob Zobrazení Položek v této Příručce



Bezpečnostní symboly

Tento projektor a jeho příručky obsahují grafické symboly a popisky, které označují pokyny pro bezpečné používání projektoru.

Přečtěte si a pečlivě dodržujte pokyny označené těmito symboly a popiskami, aby se zabránilo zranění osob nebo poškození majetku.

 Varování	Tento symbol označuje pokyny, jejichž nedodržením by mohlo dojít ke zranění nebo dokonce smrti.
 Výstraha	Tento symbol označuje pokyny, jejichž nedodržením by mohlo dojít ke zranění nebo poškození majetku z důvodů nesprávné manipulace.

Označení obecných informací

Upozornění	Tento popisek označuje postupy, jejichž následkem může vzniknout škoda nebo poranění v případě, že uživatel nebude dostatečně opatrný.
	Tento popisek označuje doplňkové informace, které pro vás mohou být užitečné.
[Název tlačítka]	Označuje název tlačítka na dálkovém ovladači nebo na projektoru. Příklad: Tlačítko [Esc]
Nabídka/Název nastavení	Označuje nabídku projektoru a názvy nastavení. Příklad: Vyberte nabídku Obraz  Obraz > Upřesnit
»	Tento popisek označuje odkazy na související stránky.
	Tento popisek označuje aktuální úroveň nabídky projektoru.

Seznámení s projektorem

Tyto části obsahují další informace o funkcích projektoru a názvech součástí.

» Související odkazy

- "Funkce projektoru" [s.9](#)
- "Součásti a funkce projektoru" [s.11](#)

Tento projektor je vybaven těmito speciálními funkcemi. Podrobnosti najdete v těchto částech.

» Související odkazy

- "Rychlé a snadné nastavení" [s.9](#)
- "Snadné bezdrátové promítání" [s.9](#)
- "Projekce pro výstavy" [s.10](#)

Rychlé a snadné nastavení

- Funkce Napájení zapnuto pro zapnutí projektoru připojením k elektrické zásuvce.
- Funkce Automatické zapnutí pro zapnutí projektoru, když projektor detekuje signál obrazu z portu, který jste určili jako zdroj **Automatické zapnutí**.
- Funkce Hlavní obrazovka pro snadný výběr zdroje obrazu a pro přístup k užitečným funkcím.
- Automatická korekce svislého lichoběžníkového zkreslení vždy zobrazuje obdélníkový obraz (Auto. lichoběžník S).

» Související odkazy

- "Auto. lichoběžník S" [s.43](#)
- "Nastavení konfigurace projektoru – Nabídka Rozšířené" [s.134](#)
- "Zapnutí projektoru" [s.32](#)

Snadné bezdrátové promítání

- Epson iProjection (Windows/Mac) pro promítání až čtyř obrazů současně rozdělením promítací plochy. Můžete promítat obrazy z počítačů v síti nebo z chytrých telefonů nebo tabletů.

Podrobnosti viz *Epson iProjection - Návod na použití (Windows/Mac)*.

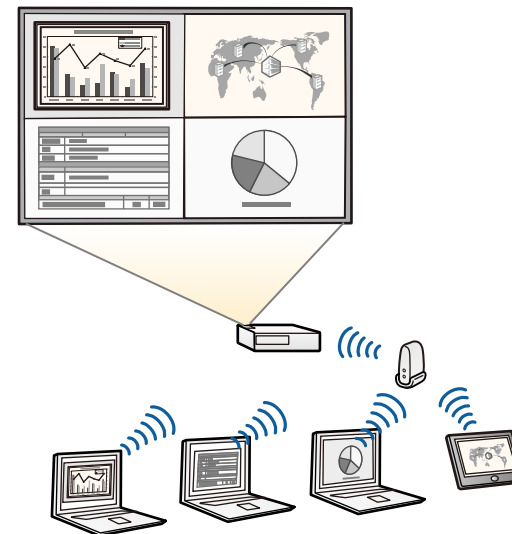

- Nezbytný software a příručky lze stáhnout z následujících webových stránek:
<http://www.epson.com/>

- Epson iProjection (iOS/Android) pro bezdrátové propojení projektoru a mobilního zařízení pomocí aplikace, která je k dispozici na App Store nebo Google Play.



Za jakékoli poplatky za komunikaci s obchodem App Store či Google Play je zodpovědný zákazník.

- Epson iProjection (Chromebook) pro bezdrátové propojení projektoru a zařízení Chromebook pomocí aplikace, která je k dispozici na Chrome Web Store.



Jakékoli poplatky související s komunikací s Chrome Web Store spadají na zákazníka.

» Související odkazy

- "Používání projektoru v síti" [s.87](#)

Projekce pro výstavy

- Režim Přehrání obsahu pro přehrávání vašich seznamů stop a přidávání barev a tvarových efektů do promítaného obrazu.
- Aplikace Epson Projector Content Manager pro přípravu seznamů stop. Podrobnosti viz *Epson Projector Content Manager - Návod na použití*.



Nezbytný software a příručky lze stáhnout z následujících webových stránek:

<http://www.epson.com/>



» Související odkazy

- "Promítání v režimu Přehrání obsahu" [s.64](#)

V následujících částech jsou popsány součásti projektoru a jejich funkce.

» Související odkazy

- "Součásti projektoru - přední strana" [s.11](#)
- "Součásti projektoru - zadní strana" [s.12](#)
- "Součásti projektoru - dolní strana" [s.13](#)
- "Součásti projektoru - nahoře" [s.14](#)
- "Součásti projektoru - dálkový ovladač" [s.15](#)

Součásti projektoru - přední strana

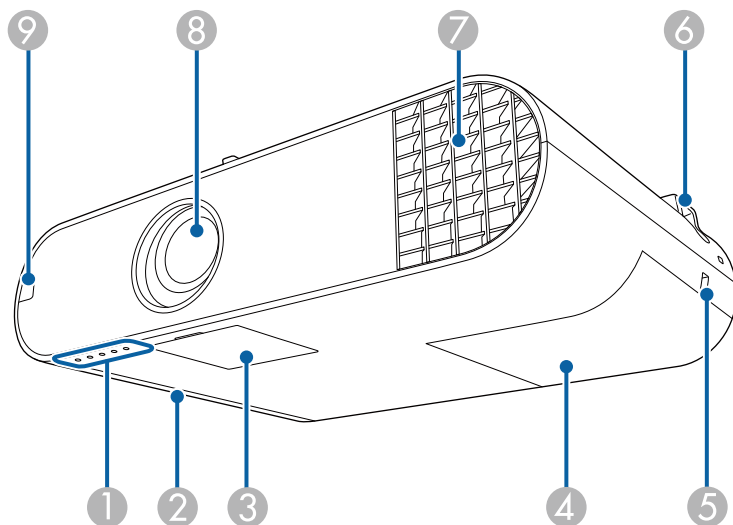

Název	Funkce
1 Indikátory	Signalizuje stav projekční lampy.
2 Kryt vzduchového filtru	Přístup ke vzduchovému filtru.
3 Kryt vypínače	Slouží k otevření přístupu k vypínači, ovladači zvětšení a ovladači zaostření.

Název	Funkce
4 Kryt lampy	Přístup k lampě projektoru.
5 Bezpečnostní slot	Bezpečnostní slot je kompatibilní se systémem Microsaver Security System společnosti Kensington.
6 Bod instalace bezpečnostního kabelu	Protáhněte zde běžně dostupnou drátěnou pojistku a upevněte ji na místo. Můžete rovněž připevnit volitelný bezpečnostní kabel, aby se zabránilo pádu projektoru ze stropu nebo ze stěny.
7 Otvor výstupu vzduchu	Větrací otvor, který se používá pro vnitřní chlazení projektoru. <div>⚠ Varování Nedívejte se do ventilátorů. Pokud lampa praskne, může dojít k úniku plynů a k rozptýlení drobných střepů, které mohou způsobit zranění. Dojde-li k vdechnutí drobných střepů nebo k jejich vniknutí do očí nebo úst, vyhledejte lékaře.</div> <div>⚠ Výstraha Při promítání nepřibližujte obličej nebo ruce k větracímu otvoru a neumísťujte zde předměty, které by se mohly působením tepla unikajícího z otvoru zdeformovat nebo poškodit. Horký vzduch vystupující ze větracího otvoru může způsobit popálení, deformace předmětů nebo nehody.</div>
8 Objektiv	Odtud je promítán obraz.
9 Vzdálený přijímač	Přijímá signály z dálkového ovladače.

» Související odkazy

- "Stav indikátorů projektoru" [s.167](#)
- "Instalace bezpečnostního kabelu" [s.85](#)

Součásti projektoru - zadní strana

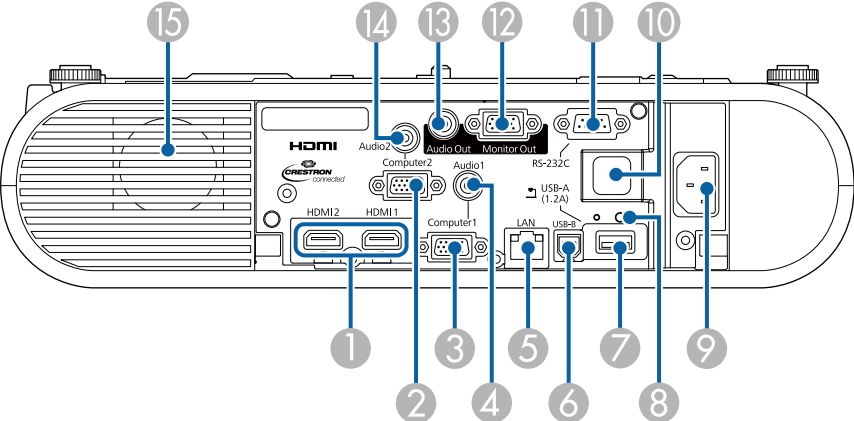

Název		Funkce
1	Porty HDMI1, HDMI2	Přivádí videosignály z videozařízení a počítačů kompatibilních s HDMI. Tento projektor je kompatibilní s protokolem HDCP.
2	Port Computer2	Pro výstup signálů obrazu z počítače a signálů komponentního videa z dalších zdrojů videa.
3	Port Computer1	Pro výstup signálů obrazu z počítače a signálů komponentního videa z dalších zdrojů videa.
4	Port Audio 1	Vstup zvuku ze zařízení připojeného k portu Computer1.
5	Port LAN	Slouží k připojení kabelu LAN do sítě.
6	Port USB-B	Připojení kabelu USB k počítači pro promítání obrazu z počítače.
7	Port USB-A	Slouží k připojení paměťového zařízení USB nebo digitálního fotoaparátu a k promítání filmů nebo obrázků prostřednictvím aplikace PC Free. Slouží k připojení volitelného projektoru dokumentů. Slouží připojení modulu bezdrátové místní sítě (EB-W50/EB-X50).

Název		Funkce
8	Šroubek upevňující modul bezdrátové sítě LAN (EB-W50/EB-X50)	Zajišťuje kryt modulu bezdrátové sítě LAN.
9	Konektor napájení	Slouží k připojení napájecího kabelu k projektoru.
10	Vzdálený přijímač	Přijímá signály z dálkového ovladače.
11	Port RS-232C	Slouží k připojení kabelu RS-232C pro ovládání projektoru z počítače. (Tento port se běžně nepoužívá.)
12	Port Monitor Out	Výstup analogových signálů RGB vstupujících z portu Computer1 do externího monitoru. Na výstupu nemohou být signály pocházející z jiných portů ani komponentní video signály.
13	Port Audio Out	Výstup zvuku z aktuálně promítaného zdroje vstupu do externího reproduktoru.
14	Port Audio 2	Vstup zvuku ze zařízení připojeného k portu Computer2.
15	Reproduktor	Slouží k přehrávání zvuku.

- » **Související odkazy**
- "Připojení projektoru" [s.21](#)

Součásti projektoru - dolní strana

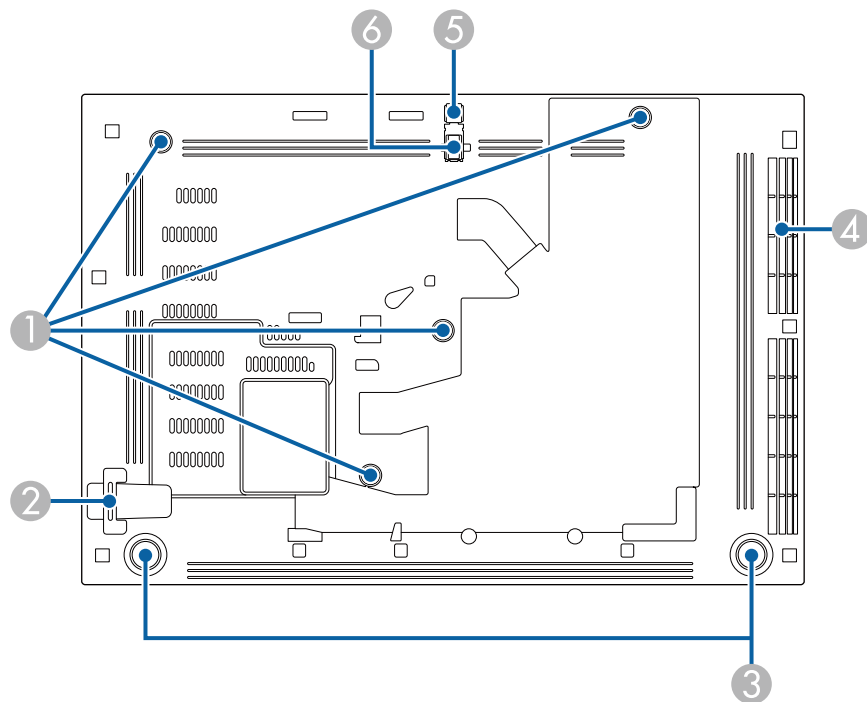

Název	Funkce
1 Upevňovací bod pro Montážní konzola/Podlahový stojan nebo upevňovací bod pro Montáž na dráhu osvětlení	Sem připevněte volitelnou Montážní konzola/Podlahový stojan nebo Montáž na dráhu osvětlení.

Název	Funkce
2 Bod instalace bezpečnostního kabelu	Protáhněte zde běžně dostupnou drátěnou pojistku a upevněte ji na místo. Můžete rovněž připevnit volitelný bezpečnostní kabel, aby se zabránilo pádu projektoru ze stropu nebo ze stěny.
3 Zadní nožky	Ustavujete-li projektor na plochu, jako je například stůl, otáčením vysuňte nebo zasuněte nožku, dokud nedosáhnete potřebného vodorovného sklonu.
4 Větrací vstupní otvor (vzduchový filtr)	Nasává vzduch a interně chladí projektor.
5 Páčka pro uvolnění podpěry	Stisknutím páčky pro uvolnění podpěry vysunete nebo zasunete přední nastavitelnou podpěru.
6 Přední nastavitelná podpěra	Při ustavování na povrch, např. desku stolu, vysuňte nožku a upravte polohu obrazu.

» Související odkazy

- "Úprava výšky obrazu" [s.42](#)

Součásti projektoru - nahoře

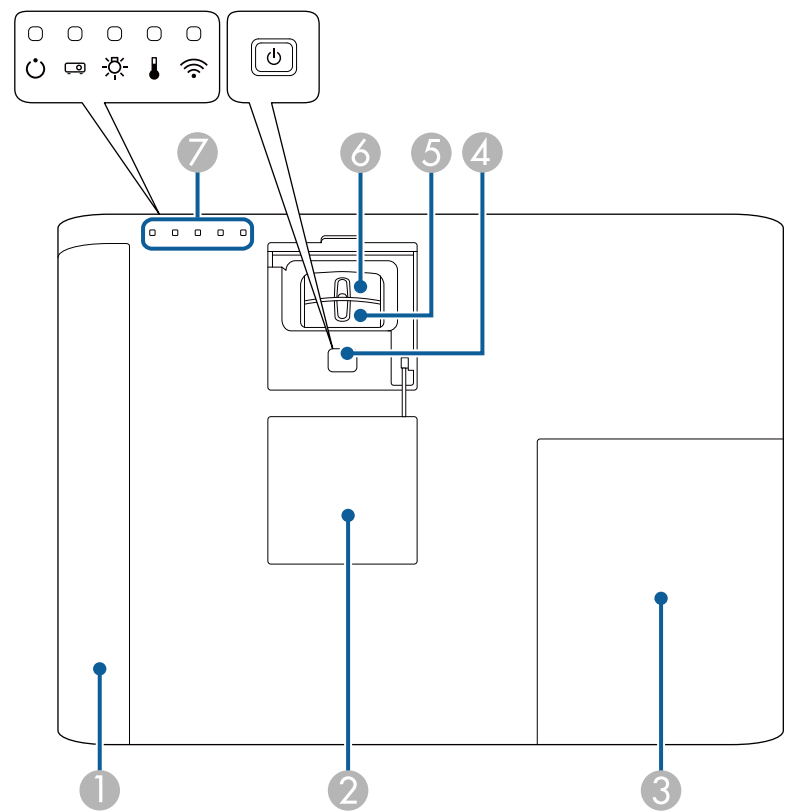

Název		Funkce
5	Kroužek lupy	Upravuje velikost obrazu.
6	Kroužek ostření	Upravuje zaostření obrazu.
7	Indikátory	Signalizuje stav projekční lampy.

» Související odkazy

- "Stav indikátorů projektoru" [s.167](#)
- "Změna velikosti obrazu pomocí ovladače zvětšení" [s.46](#)
- "Ostření obrazu pomocí ovladače zaostření" [s.48](#)

Název		Funkce
1	Kryt vzduchového filtru	Přístup ke vzduchovému filtru.
2	Kryt vypínače	Slouží k otevření přístupu k vypínači, ovladači zvětšení a ovladači zaostření.
3	Kryt lampy	Přístup k lampě projektoru.
4	Tlačítko Power []	Slouží k zapnutí nebo vypnutí projektoru.

Součásti projektoru - dálkový ovladač

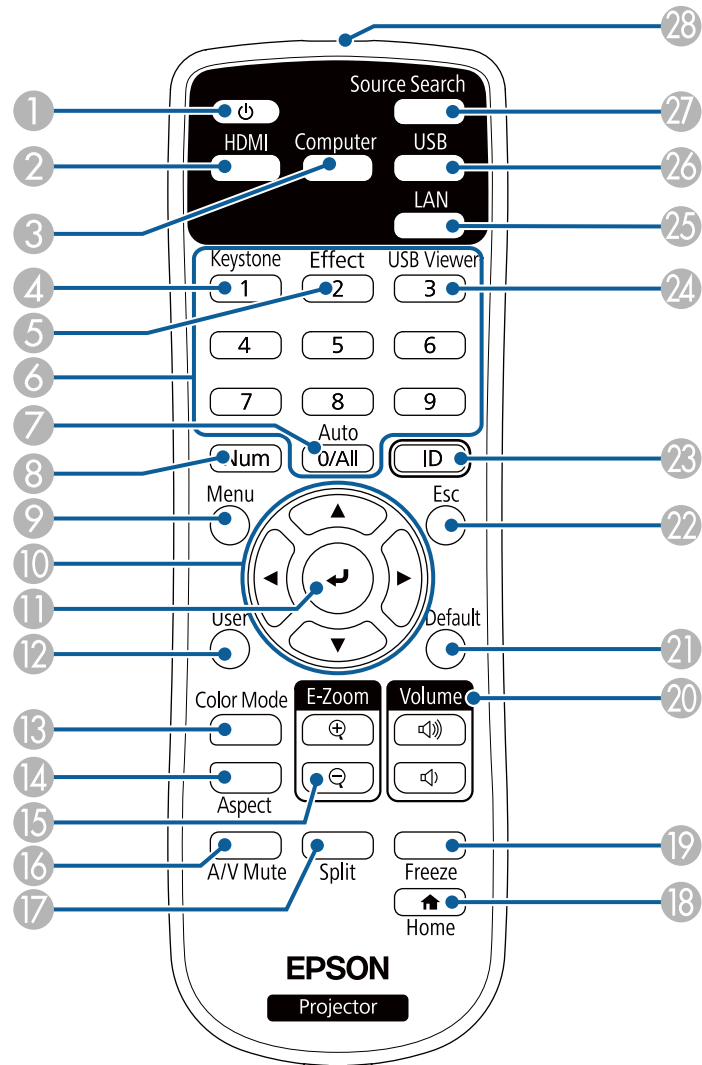

Název	Funkce
1 Tlačítko Power []	Slouží k zapnutí nebo vypnutí projektoru.
2 Tlačítko [HDMI]	Přepíná zdroje obrazu mezi porty HDMI.
3 Tlačítko [Computer]	Přepíná zdroje obrazu mezi porty Computer1 a Computer2.
4 Tlačítko [Keystone]	Zobrazí obrazovku Lichoběžník , na které lze opravovat lichoběžníkové zkreslení promítaného obrazu.
5 Tlačítko [Effect]	Zobrazí nabídku Efekt překryvu v režimu Přehrání obsahu.
6 Číselná tlačítka	Umožňuje zadávat číslce v nabídce projektoru, když je stisknuté tlačítko [Num]. Zadáváním čísel v režimu Přehrání obsahu při stisknutém tlačítku [Num] se budou přehrávat vaše oblíbené seznamy stop.
7 Tlačítko [Auto]	Optimalizuje nastavení Seřízení souběhu , Synchronizace a Pozice v nabídce Signál projektoru při promítání analogového RGB signálu z portu Computer.
8 Tlačítko [Num]	Po stisknutí a podržení tohoto tlačítka lze zadávat číslce pomocí číselných tlačítek.
9 Tlačítko [Menu]	Zobrazí a zavře nabídku projektoru.
10 Tlačítka se šipkami	Slouží k výběru položek nabídky, když je zobrazena nabídka projektoru nebo nápověda.
11 Tlačítko [Enter] []	Potvrdí a otevře aktuální výběr a přejde na další úroveň, když je zobrazena nabídka projektoru nebo nápověda.
12 Tlačítko [User]	Provede nastavení přiřazená v nastavení Uživatelské tlačítko v nabídce Nastavení projektoru.
13 Tlačítko [Color Mode]	Slouží ke změně režimu barev.
14 Tlačítko [Aspect]	Slouží ke změně poměru stran.
15 Tlačítka [E-Zoom] +/-	Slouží ke změně velikosti promítaného obrazu.

Název	Funkce
16 Tlačítko [A/V Mute]	Slouží k dočasnému zapnutí nebo vypnutí videa a zvuku.
17 Tlačítko [Split]	Promítá dva obrazy z různých zdrojů obrazu simultánně rozdělením promítací plochy.
18 Tlačítko [Home]	Zobrazí a zavře Hlavní obrazovku.
19 Tlačítko [Freeze]	Pozastaví nebo obnoví obraz.
20 Tlačítka [Volume] nahoru/dolů	Slouží k nastavení hlasitosti reproduktoru.
21 Tlačítko [Default]	Obnoví výchozí hodnotu vybraného nastavení.
22 Tlačítko [Esc]	Zastaví aktuální funkci. Přejde zpět na předchozí úroveň nabídky, když je zobrazena nabídka projektoru.
23 Tlačítko [ID]	Chcete-li zvolit ID projektoru, který chcete ovládat pomocí dálkového ovladače, přidržte toto tlačítko a stiskněte číselná tlačítka.
24 Tlačítko [USB Viewer]	Spustí funkci USB prohlížeč v režimu Přehrání obsahu.
25 Tlačítko [LAN]	Slouží k přepínání zdroje obrazu mezi síťově připojenými zařízeními.
26 Tlačítko [USB]	Slouží k přepínání zdroje obrazu mezi USB Display a portem USB-A.
27 Tlačítko [Source Search]	Slouží k přepnutí na další vstupní zdroj.
28 Vysílač signálu dálkového ovladače	Vysílá signály dálkového ovladače.

- "Promítání prezentace bez počítače (PC Free)" [s.59](#)
- "Používání projektoru v síti" [s.87](#)

» Související odkazy

- "Poměr stran obrazu" [s.50](#)
- "Úpravy kvality obrazu (Režim barev)" [s.52](#)
- "Nastavení vstupního signálu - Nabídka Signál" [s.131](#)
- "Nastavení konfigurace projektoru – Nabídka Rozšířené" [s.134](#)
- "Hlavní obrazovka" [s.33](#)
- "Promítání dvou obrazů zároveň" [s.56](#)

Instalace a nastavení projektoru

Při nastavování projektoru postupujte podle pokynů v těchto částech.

» Související odkazy

- "Umístění projektoru" [s.18](#)
- "Připojení projektoru" [s.21](#)
- "Nasazení krytu rozhraní" [s.28](#)
- "Vložení baterií do dálkového ovladače" [s.29](#)
- "Používání dálkového ovladače" [s.30](#)

Projektor lze nainstalovat na stěnu nebo stůl a promítat obraz.

Pro instalaci projektoru na strop nebo na stěnu nebo na podlahu jsou zapotřebí volitelné úchyty.

Při výběru umístění projektoru věnujte pozornost následujícím bodům:

- Umístěte monitor na pevné a rovné místo nebo jej nainstalujte do kompatibilního držáku.
- Zajistěte, aby okolo a pod projektorem byl dostatek místa na větrání; neumísťujte projektor na předměty, které by mohly blokovat ventilátory, nebo vedle nich.
- Umístěte projektor rovnoběžně s promítací plochou.



Pokud projektor nelze umístit rovnoběžně s promítací plochou, proveďte korekci lichoběžníkového zkreslení pomocí ovládacích prvků projektoru.

Varování

- Při upevňování projektoru na stěnu nebo strop je nutno použít speciální způsob instalace. V případě nesprávné instalace projektoru hrozí jeho pád a poškození nebo zranění.
- Nezajišťujte upevňovací body volitelných úchytů lepidlem proti uvolnění ani nenanášejte na projektor maziva, oleje nebo podobné látky; skříň projektoru by mohla prasknout a způsobit vypadnutí z držáku. V takovém případě může projektor způsobit vážné zranění osobě, která by se nacházela pod montážní konzolou, a mohlo by dojít k poškození projektoru.
- Nezakrývejte vstupní ani výstupní větrací otvory projektoru. Při zakrytí větracích otvorů se může zvýšit vnitřní teplota a vzniknout požár.
- Neinstalujte jej na nestabilní povrch nebo v místě mimo rozsah zatížení. Jinak může dojít k pádu nebo převržení tím k nehodě či zranění.
- Při instalaci ve vysoké poloze učiňte opatření proti pádu pomocí drátů k zajištění bezpečnosti ve stavu nouze, jako je zemětřesení, a k prevenci případných nehod. V případě nesprávné montáže by mohl dojít k pádu a tím i ke zranění.
- Tento projektor neinstalujte na místa vystavená vysoké vlhkosti a prachu, například na kuchyňskou linku, do kuchyně, do blízkosti zvlhčovače nebo na místa vystavená mastnému kouři nebo páře. V opačném případě by mohlo dojít k požáru nebo k úrazu elektrickým proudem. Navíc mastnota by mohla narušit vnější plášť projektoru, což by mohlo způsobit pás projektoru zavěšeného na stropě.

Upozornění

- Používáte-li projektor v nadmořské výšce nad 1500 m, nastavte položku **Vysoká nadm. výška** na **Zapnuto** v nabídce projektoru, aby byla řádně regulována vnitřní teplota projektoru.
 - ☛ **Rozšířené > Provoz > Vysoká nadm. výška**
- Dbejte na to, aby projektor nebyl v místech s vysokou vlhkostí a prašností či místech vystavených kouři z ohně nebo tabákovému kouři.

» Související odkazy

- "Možnosti nastavení a instalace projektoru" [s.19](#)
- "Projekční vzdálenost" [s.20](#)
- "Tvar obrazu" [s.43](#)
- "Nastavení konfigurace projektoru – Nabídka Rozšířené" [s.134](#)

Možnosti nastavení a instalace projektoru

Tento projektor lze nastavit nebo nainstalovat následujícími způsoby:

Vepředu/vzadu

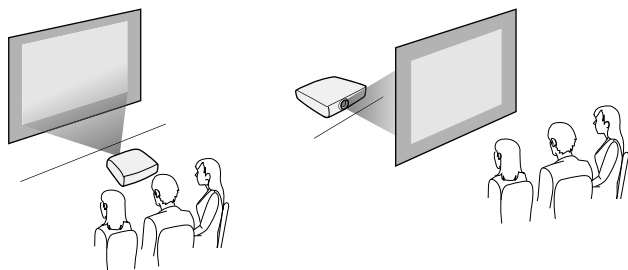

Čelní strop/Zadní strop

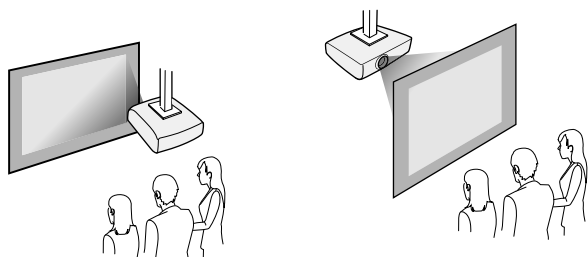

Zkontrolujte, zda je vybrána správná volba **Projekce** v nabídce **Rozšířené** projektoru podle použitého způsobu instalace.

» Související odkazy

- "Upozornění týkající se instalace" [s.19](#)
- "Režimy promítání" [s.39](#)

Upozornění týkající se instalace

Při instalaci projektoru dodržujte následující zásady.

Prostor pro instalaci

Upozornění

Nezapomeňte ponechat okolo projektoru následující volný prostor, aby nebyl blokován výstupní a vstupní větrací otvor.

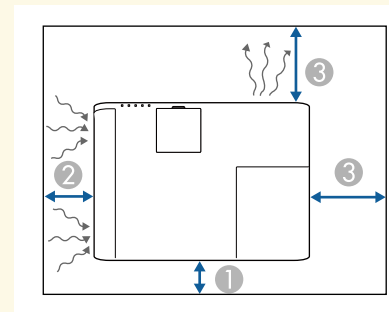

① 10 cm

② 20 cm

③ 30 cm

Prostor pro instalaci (při instalaci více projektorů vedle sebe)

Upozornění

Pokud instalujete více projektorů vedle sebe, zajistěte, aby horký vzduch z výstupního větracího otvoru nešel přímo do vstupního větracího otvoru vedlejšího projektoru.

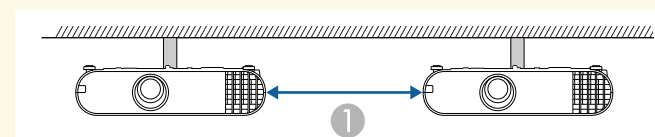

① 30 cm

Projekční vzdálenost

Vzdálenost projektoru od promítací plochy určuje přibližnou velikost obrazu. Čím se projektor nachází dále od promítací plochy, tím je obraz větší, ale může se lišit v závislosti na faktoru zvětšení, poměru stran a dalších nastaveních.

Podle údajů v Příloze určete, jak daleko umístit projektor od promítací plochy podle velikosti promítaného obrazu.



Při korekci lichoběžníkového zkreslení se obraz mírně zmenší.

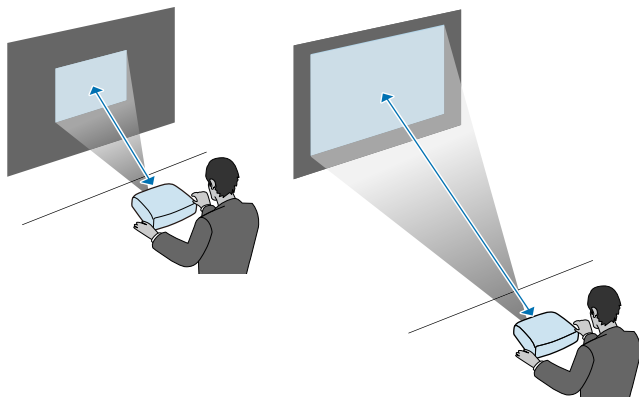

» Související odkazy

- "Velikost plátna a vzdálenost projektoru" [s.185](#)

V těchto částech najdete pokyny pro připojení projektoru k různým zdrojům projekce.

Upozornění

Zkontrolujte tvar a orientaci konektorů na všech kabelech, které chcete zapojit. Pokud konektor nepasuje do zásuvky, nesnažte se jej připojit silou. Mohlo by dojít k poškození nebo závadě zařízení nebo projektoru.



Seznam kabelů dodávaných s projektorem naleznete v dokumentu *Rychlá reference*. Podle potřeby zakupte volitelné nebo běžně dostupné kabely.

» Související odkazy

- "Připojení k počítači" [s.21](#)
- "Připojení ke zdrojům obrazu" [s.23](#)
- "Připojení k externím USB zařízením" [s.25](#)
- "Připojení k projektoru dokumentů" [s.26](#)
- "Připojení k externím výstupním zařízením" [s.26](#)

Připojení k počítači

Tato část obsahuje pokyny pro připojení počítače k projektoru.

» Související odkazy

- "Připojení k počítači pro VGA obraz a zvuk" [s.21](#)
- "Připojení k počítači pro USB obraz a zvuk" [s.22](#)
- "Připojení k počítači pro HDMI obraz a zvuk" [s.23](#)

Připojení k počítači pro VGA obraz a zvuk

Tento projektor lze připojit k počítači pomocí VGA počítačového kabelu.

Připojením běžně dostupného kabelu stereofonního zvuku s konektorem 3,5 mm mini-jack můžete přehrávat zvuk prostřednictvím reproduktorové soustavy projektoru.



- Aby bylo možné připojit počítač, který není vybaven portem videa VGA, je zapotřebí adaptér, který umožňuje připojení k portu videa VGA projektoru.
- Port použitý pro vstup zvuku lze rovněž nastavit v nabídce **Rozšířené** projektoru.
☛ **Rozšířené** > **Nastavení A/V** > **Nastavení zvuku** > **Audiovýstup**
- Zkontrolujte, zda je zvukový kabel označen specifikací „Bez odporu“.

1 Připojte VGA počítačový kabel k portu počítače pro připojení monitoru.

2 Připojte druhý konec k portu Computer na projektoru.

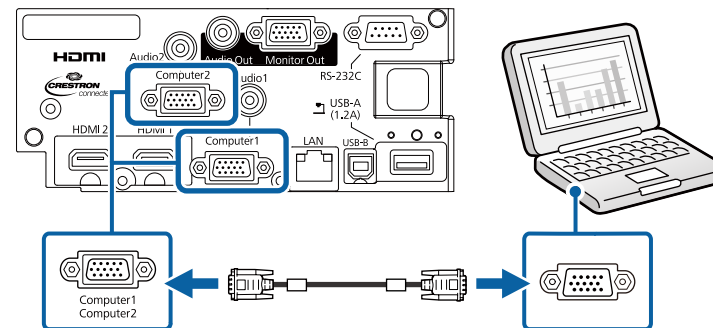

3 Utáhněte šroubky na konektoru VGA.

4 Připojte kabel zvuku k zásuvce pro připojení sluchátek nebo výstupu zvuku notebooku nebo ke stolnímu reproduktoru nebo k portu výstupu zvuku.

- 5 Připojte druhý konec k portu Audio, který odpovídá používanému portu Computer.

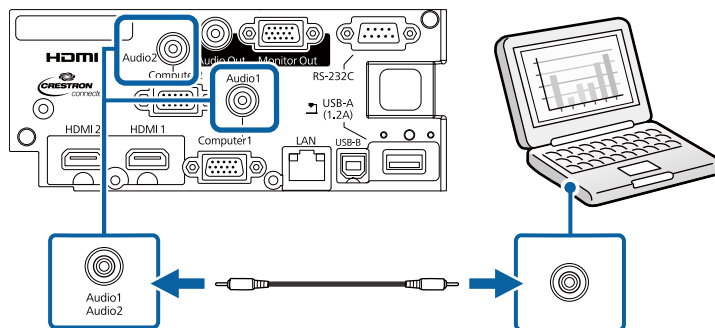

» Související odkazy

- "Nastavení konfigurace projektoru – Nabídka Rozšířené" [s.134](#)

Připojení k počítači pro USB obraz a zvuk

Pokud váš počítač splňuje požadavky na systém, můžete odesílat výstup obrazu a zvuku do projektoru prostřednictvím portu USB počítače. Tato funkce se nazývá USB Display. Připojte projektor k počítači kabelem USB.



- Používáte-li rozbočovač USB, nemusí připojení pracovat správně. Připojte kabel USB přímo k projektoru.

- 1 Připojte kabel k portu USB-B projektoru.

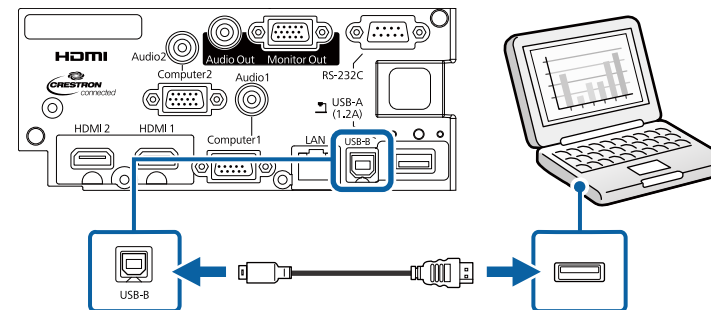

- 2 Připojte druhý konec k některému volnému portu USB na počítači.
- 3 Zapněte projektor a počítač.
- 4 Nainstalujte software Epson USB Display jedním z následujících postupů:



Tento software je třeba nainstalovat pouze při prvním připojení projektoru k počítači.

- Windows: V zobrazeném dialogovém okně vyberte **Spustit EMP_UDSE.EXE**; bude nainstalován software Epson USB Display.
- Mac: Na obrazovce se zobrazí instalační složka softwaru Epson USB Display. Vyberte položku **USB Display Installer** a podle zobrazených pokynů nainstalujte software Epson USB Display. Pokud se složka USB Display **Setup** nezobrazí automaticky, poklepejte na **EPSON_PJ_UD > USB Display Installer**.

- 5 Postupujte podle zobrazených pokynů.

Dokud projektor nezobrazí obraz, neodpojujte kabel USB ani nevypínejte projektor.

Projektor zobrazí obraz z pracovní plochy vašeho počítače a začne reprodukovat zvuk (pokud vaše prezentace obsahuje zvuk).



- Pokud projektor nepromítá žádný obraz, proveďte jeden z následujících kroků:
- Windows: Klepněte na **Všechny programy > EPSON Projector > Epson USB Display > Epson USB Display Ver.x.xx**.
- Mac: Poklepejte na ikonu **USB Display** ve složce **Applications**.
- Po dokončení promítání proveďte jeden z následujících kroků:
- Windows: Odpojte kabel USB. Není nutné použít funkci **Bezpečně odebrat hardware**.
- Mac: Vyberte volbu **Odpojit** z nabídky ikony **USB Display** na panelu nabídky nebo v části **Dock** a odpojte kabel USB.

» Související odkazy

- "Požadavky softwaru USB Display na systém" [s.194](#)

Připojení k počítači pro HDMI obraz a zvuk

Pokud je váš počítač vybaven portem HDMI, můžete jej připojit k projektoru kabelem HDMI a odesílat počítačový zvuk společně s promítaným obrazem.



Aby bylo možné připojit počítač Mac, který není vybaven portem HDMI, je zapotřebí adaptér, který umožňuje připojení k portu HDMI projektoru. Požádejte společnost Apple o informace o možnostech kompatibilních adaptérů. Starší počítače Mac (2009 a starší) nemusí podporovat zvuk prostřednictvím portu HDMI.

1

Připojte kabel HDMI k portu výstupu HDMI počítače.

2

Připojte druhý konec k portu HDMI projektoru.

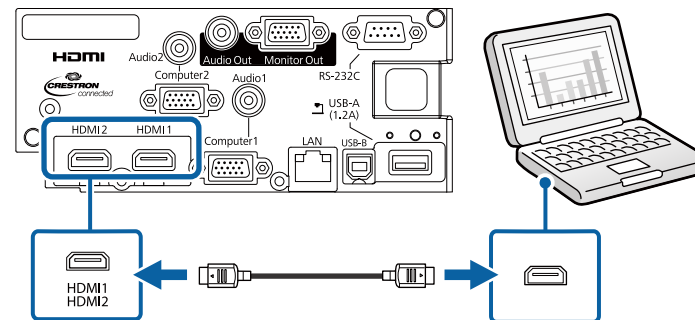

Pokud neslyšíte zvuk prostřednictvím připojení HDMI, připojte jeden konec běžně dostupného kabelu stereofonního zvuku s konektorem 3,5 mm mini-jack k portu Audio projektoru a druhý konec k portu výstupu zvuku počítače. Vyberte port vstupu zvuku, ke kterému jste se připojili, v nabídce **Rozšířené** projektoru.

☛ **Rozšířené > Nastavení A/V > Nastavení zvuku > Audiovýstup HDMI1**

☛ **Rozšířené > Nastavení A/V > Nastavení zvuku > Audiovýstup HDMI2**

» Související odkazy

- "Nastavení konfigurace projektoru – Nabídka Rozšířené" [s.134](#)

Připojení ke zdrojům obrazu

Tato část obsahuje pokyny pro připojení videozařízení k projektoru.



- Pokud má port na zařízení, které chcete připojit, neobvyklý tvar, použijte pro připojení k projektoru kabel dodaný s tímto zařízením nebo volitelný kabel.
- Kabel se liší v závislosti na výstupním signálu z připojeného videozařízení.
- Některé druhy videozařízení dokážou generovat výstupy různých typů signálů. Chcete-li ověřit, jaký typ signálů je dostupný na výstupu, viz návod k obsluze přiložený k videozařízení.

» Související odkazy

- "Připojení ke zdroji videa HDMI" [s.24](#)
- "Připojení ke zdroji videa Komponentní-na-VGA" [s.24](#)

Připojení ke zdroji videa HDMI

Pokud je zdroj videa vybaven portem HDMI, můžete jej připojit k projektoru kabelem HDMI a odesílat zvuk zdroje obrazu společně s promítaným obrazem.

Upozornění

Nezapínejte zdroj videa dříve, než jej připojíte k projektoru. V opačném případě by mohlo dojít k poškození projektoru.

1 Připojte kabel HDMI k portu výstupu HDMI zdroje videa.

2 Připojte druhý konec k portu HDMI projektoru.

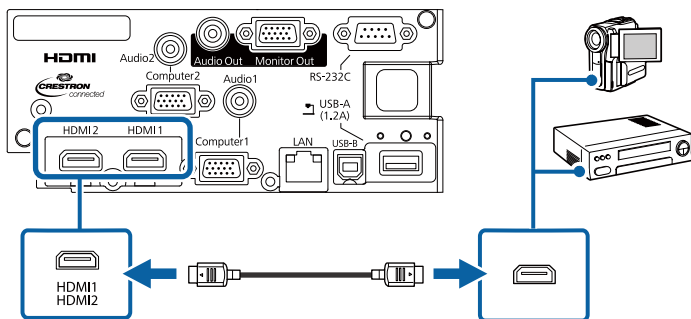

Pokud neslyšíte zvuk prostřednictvím připojení HDMI, připojte jeden konec běžně dostupného kabelu stereofonního zvuku s konektorem 3,5 mm mini-jack k portu Audio projektoru a druhý konec k portu výstupu zvuku zdroje videa. Vyberte port vstupu zvuku, ke kterému jste se připojili, v nabídce **Rozšířené** projektoru.

☛ **Rozšířené** > **Nastavení A/V** > **Nastavení zvuku** > **Audiovýstup HDMI1**

☛ **Rozšířené** > **Nastavení A/V** > **Nastavení zvuku** > **Audiovýstup HDMI2**

» Související odkazy

- "Nastavení konfigurace projektoru – Nabídka Rozšířené" [s.134](#)

Připojení ke zdroji videa Komponentní-na-VGA

Pokud je zdroj videa vybaven porty komponentního videa, můžete jej připojit k projektoru kabelem komponentního-na-VGA videa. V závislosti na komponentních portech bude s kabelem komponentního videa pravděpodobně třeba použít adaptérový kabel.

Připojením kabelu stereofonního zvuku s konektorem mini-jack můžete přehrávat zvuk prostřednictvím reproduktorové soustavy projektoru.



- Port použitý pro vstup zvuku lze rovněž nastavit v nabídce **Rozšířené** projektoru.

☛ **Rozšířené** > **Nastavení A/V** > **Nastavení zvuku** > **Audiovýstup**

- Zkontrolujte, zda je zvukový kabel označen specifikací „Bez odporu“.

1 Připojte komponentní konektory k barevně rozlišeným portům výstupu komponentního videa zdroje videa.



Tyto porty jsou obvykle označeny Y, Pb, Pr nebo Y, Cb, Cr. Používáte-li adaptér, připojte tyto konektory k vašemu kabelu komponentního videa.

- 2 Připojte konektor VGA k portu Computer na projektoru.

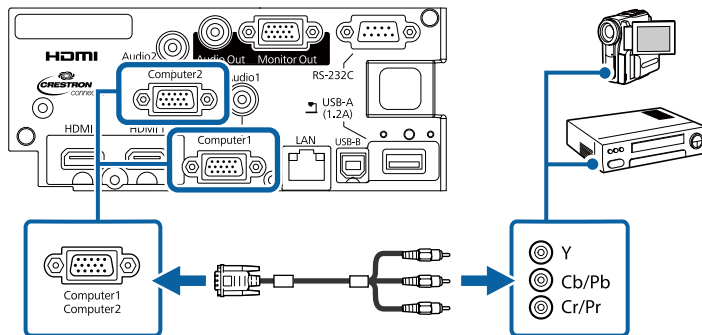

- 3 Utáhněte šroubky na konektoru VGA.
- 4 Připojte kabel zvuku k portům výstupu zvuku zdroje videa.
- 5 Připojte druhý konec k portu Audio projektoru.

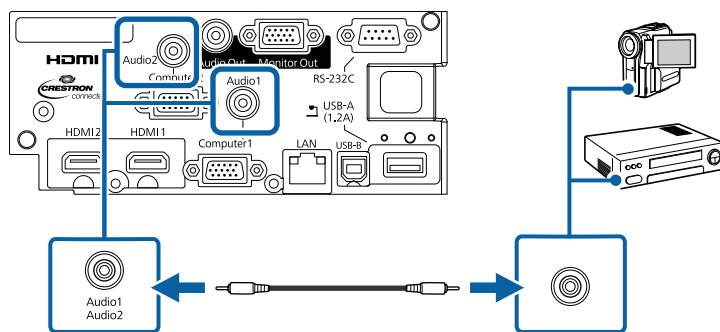

Pokud barvy obrazu nejsou zobrazeny správně, pravděpodobně bude třeba změnit nastavení **Vstupní signál** v nabídce **Signál** projektoru.

☛ **Signál > Upřesnit > Vstupní signál**

» Související odkazy

- "Nastavení vstupního signálu - Nabídka Signál" [s.131](#)

- "Nastavení konfigurace projektoru – Nabídka Rozšířené" [s.134](#)

Připojení k externím USB zařízením

Tyto části obsahují pokyny pro připojení externích USB zařízení k projektoru.

» Související odkazy

- "Promítání na zařízení USB" [s.25](#)
- "Připojení k zařízení USB" [s.26](#)
- "Odpojení zařízení USB" [s.26](#)

Promítání na zařízení USB

Chcete-li promítat obraz a další obsah bez použití počítače nebo videozařízení, připojte k projektoru některé z následujících zařízení:

- Jednotka USB flash
- Digitální fotoaparát nebo chytrý telefon
- Pevný disk USB
- Prohlížeč úložiště multimédií



- Digitální fotoaparáty nebo chytré telefony musí být vybaveny rozhraním USB, nikoli rozhraním TWAIN, a musí být kompatibilní se třídou velkokapacitních USB paměťových zařízení.
- Pevné disky USB musí splňovat tyto požadavky:
 - Kompatibilita se třídou velkokapacitních USB paměťových zařízení (některá velkokapacitní USB paměťová zařízení nejsou podporována)
 - Naformátováno ve formátu FAT16/32
 - Vlastní síťové napájení (pevné disky napájené ze sběrnice nejsou doporučeny)
 - Nepoužívejte pevné disky rozdělené na více oddílů

Můžete promítat prezentace ze souborů v připojeném zařízení USB.

V režimu Přehrávání obsahu lze rovněž přehrávat seznamy stop, které obsahují obrázky a filmy uložené na jednotce USB flash.

» Související odkazy

- "Promítání v režimu Přehrání obsahu" [s.64](#)
- "Promítání prezentace bez počítače (PC Free)" [s.59](#)

Připojení k zařízení USB

Zařízení USB můžete připojit k portu USB-A projektoru a používat je k promítání obrazu a dalšího obsahu.

- 1** Pokud bylo vaše zařízení USB dodáno s napájecím adaptérem, připojte zařízení k elektrické zásuvce.
- 2** Připojte kabel USB nebo jednotku USB flash k portu USB-A projektoru podle obrázku.

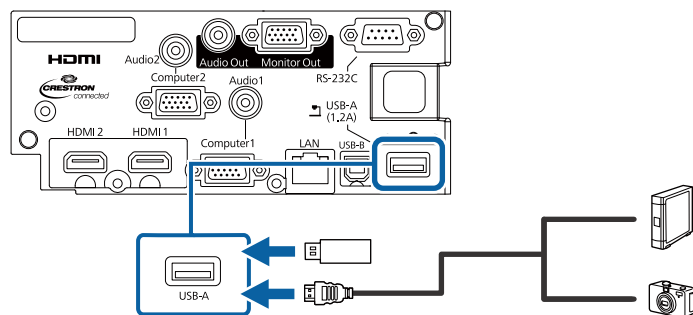

Upozornění

- Použijte kabel USB dodaný nebo doporučený k používání se zařízením.
- Nepřipojujte rozbočovač USB nebo kabel USB delší než 3 metry; v opačném případě zařízení nemusí fungovat správně.

- 3** Podle potřeby připojte druhý konec k vašemu zařízení.

Odpojení zařízení USB

Po dokončení promítání obsahu z připojeného zařízení USB odpojte zařízení od projektoru.

- 1** Podle potřeby zařízení vypněte a odpojte.
- 2** Odpojte zařízení USB od projektoru.

Připojení k projektoru dokumentů

K tomuto projektoru lze připojit projektor dokumentů pro promítání obrazu sledovaného projektořem.

Způsob připojení závisí na modelu projektoru dokumentů Epson. Podrobnosti viz příručka k projektoru dokumentů.

Připojení k externím výstupním zařízením

Tyto části obsahují pokyny pro připojení externích zařízení k projektoru.

» Související odkazy

- "Připojení k monitoru VGA" [s.26](#)
- "Připojení k externím reproduktorům" [s.27](#)

Připojení k monitoru VGA

Pokud jste připojili projektor k počítači prostřednictvím portu Computer, můžete k projektoru rovněž připojit externí monitor. To umožňuje sledovat prezentaci na externím monitoru, i když se nepromítá obraz.



- Chcete-li vysílat obraz na externí monitor, když je projektor vypnutý, vyberte **Vždy** jako **Výstup A/V** v nabídce **Rozšířené** projektoru.
Rozšířené > Nastavení A/V > Výstup A/V
- Monitory, které využívají obnovovací frekvenci nižší než 60 Hz, nemusí zobrazovat obraz správně.

1 Zkontrolujte, zda je váš počítač připojen k portu Computer projektoru.



- Pokud jsou k dispozici dva porty pro připojení počítače, zkontrolujte, zda používáte port Computer1.
- Pro externí monitor lze použít pouze analogový signál RGB z portu Computer1. Na výstupu nemohou být signály pocházející z jiných portů ani komponentní video signály.

2 Připojte kabel externího monitoru k portu Monitor Out projektoru.

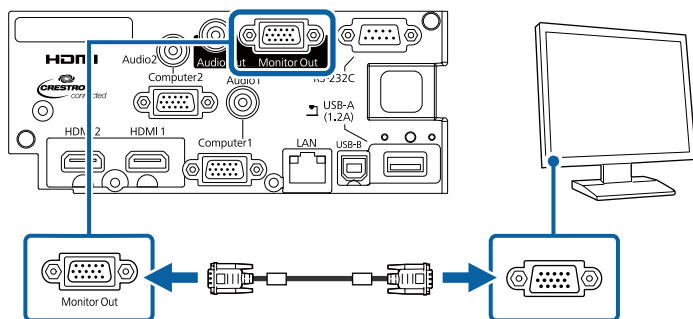

» Související odkazy

- "Nastavení konfigurace projektoru – Nabídka Rozšířené" [s.134](#)

Připojení k externím reproduktorům

Pro vylepšení zvukového doprovodu prezentace můžete připojit reproduktor k externím reproduktorům s vlastním napájením. Hlasitost lze ovládat dálkovým ovladačem projektoru.



- Chcete-li vysílat zvuk z externích reproduktorů, když je projektor vypnutý, vyberte **Vždy** jako **Výstup A/V** v nabídce **Rozšířené** projektoru.
Rozšířené > Nastavení A/V > Výstup A/V
- Projektor lze rovněž připojit k zesilovači s reproduktory.
- Po připojení externích reproduktorů je zabudovaný reproduktorový systém projektoru vypnutý.

1 Zkontrolujte, zda je váš počítač nebo zdroj videa připojen k projektoru jak kabelem zvuku, tak kabelem videa (podle potřeby).

2 Vyhledejte vhodný kabel pro připojení vašich externích reproduktorů, například stereofonní kabel mini-konektor-na-kolíkový-konektor nebo jiný typ kabelu nebo adaptéru.

3 Připojte jeden konec kabelu k vašim externím reproduktorům (podle potřeby).

4 Připojte konec kabelu se stereofonním mini-konektorem k portu Audio Out projektoru.

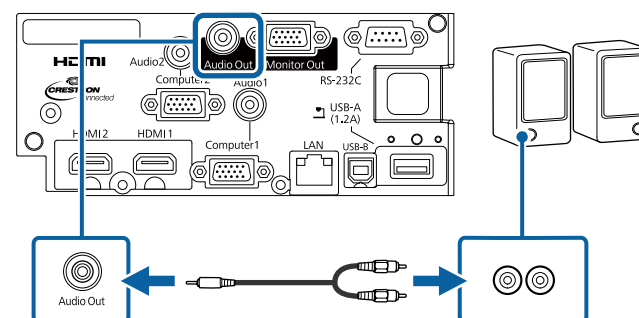

» Související odkazy

- "Nastavení konfigurace projektoru – Nabídka Rozšířené" [s.134](#)

Můžete nasadit kryt rozhraní, který byl dodán s vaším projektozem, tak aby zadní část projektoru vypadala jednoduše a elegantně.

- 1** Otevřete sloty na krytu rozhraní, ke kterým chcete připojit kabely.

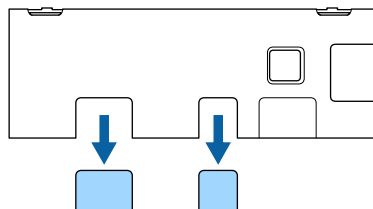

- 2** Nasadte kryt rozhraní na projektor podle obrázku.

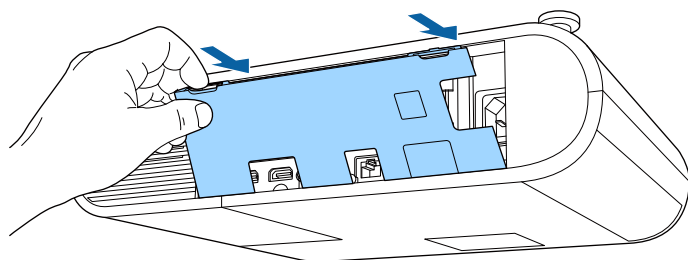

- 3** K projektoru připojte napájecí kabel a ostatní kabely.

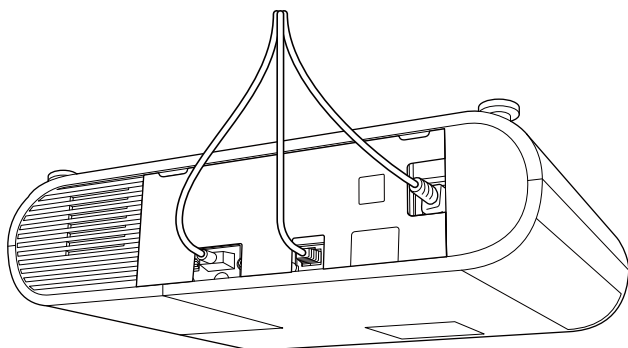

Dálkový ovladač používá dvě baterie AA dodané s projektorem.

Upozornění

Před manipulací s bateriemi si nejprve přečtěte *Bezpečnostní pokyny*.

- 1 Sejměte víčko přihrádky pro baterii podle obrázku.

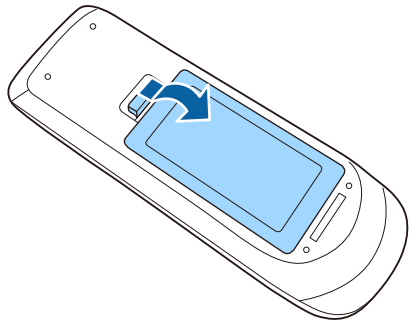

- 2 Podle potřeby vyjměte staré baterie.



Použité baterie likvidujte podle místních předpisů.

- 3 Vložte baterie tak, aby byly jejich konce + a – zorientovány podle obrázku.

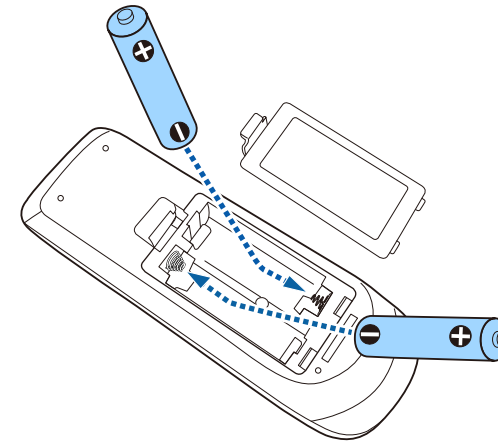

⚠ Varování

Při vkládání baterií zkontrolujte orientaci značek (+) a (–) uvnitř držáku na baterie. Pokud nejsou baterie správně používány, mohou explodovat nebo vytéci a způsobit tak vznik požáru, zranění nebo poškození zařízení.

- 4 Nasadte víčko přihrádky a stiskněte jej, aby zaklaplo na místo.

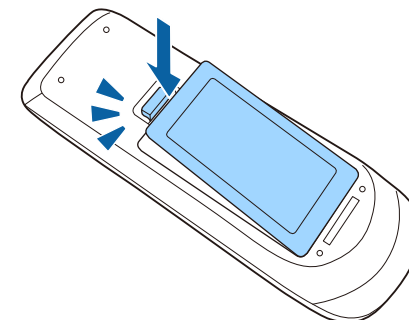

Dálkový ovladač umožňuje ovládat projektor téměř odkudkoli v místnosti.

Dálkovým ovladačem je třeba mířit na přijímače projektoru ve zde uvedených vzdálenostech a úhlech.

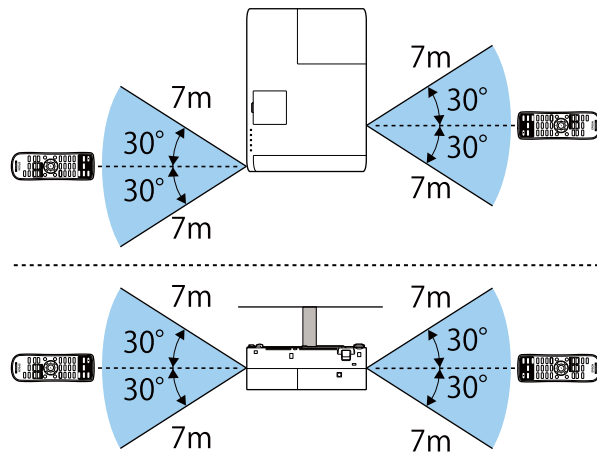

Nepoužívejte dálkový ovladač při jasném zářivkovém osvětlení nebo na přímém slunečním světle, protože projektor by nemusel reagovat na příkazy. Nebudete-li dálkový ovladač delší dobu používat, vyjměte baterie.

Používání základních funkcí projektoru

Při používání základních funkcí projektoru postupujte podle pokynů v těchto částech.

» Související odkazy

- "Zapnutí projektoru" [s.32](#)
- "Vypnutí projektoru" [s.35](#)
- "Nastavení data a času" [s.36](#)
- "Výběr jazyka nabídek projektoru" [s.38](#)
- "Režimy promítání" [s.39](#)
- "Zobrazení zkušebního vzoru" [s.41](#)
- "Úprava výšky obrazu" [s.42](#)
- "Tvar obrazu" [s.43](#)
- "Změna velikosti obrazu pomocí ovladače zvětšení" [s.46](#)
- "Úprava polohy obrazu" [s.47](#)
- "Ostření obrazu pomocí ovladače zaostření" [s.48](#)
- "Výběr zdroje obrazu" [s.49](#)
- "Poměr stran obrazu" [s.50](#)
- "Úpravy kvality obrazu (Režim barev)" [s.52](#)
- "Ovládání hlasitosti tlačítka hlasitosti" [s.54](#)

Zapněte počítač nebo videozařízení, které budete chtít používat po zapnutí projektoru.

- 1** Připojte napájecí kabel ke vstupu napájení projektoru a k elektrické zásuvce.

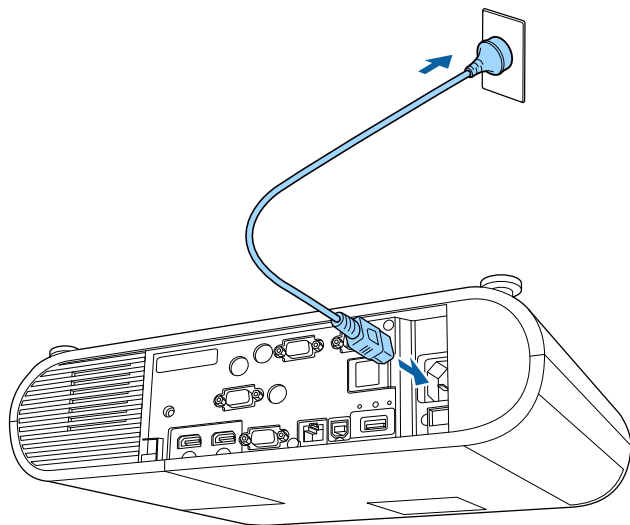

Indikátor napájení projektoru začne svítit modře. Znamená to, že projektor je napájen, ale není dosud zapnutý (nachází se v pohotovostním režimu).

- 2** Stisknutím vypínače na projektoru nebo na dálkovém ovladači zapněte projektor.

Projektor pípne a během zahřívání bliká indikátor stavu modře. Po zahřátí projektoru indikátor stavu přestane blikat a svítí modře.

Pokud se nezobrazí promítaný obraz, vyzkoušejte následující kroky.

- Zapněte připojený počítač nebo videozařízení.
- Při používání notebooku změňte výstup obrazu z počítače.

- Vložte disk DVD nebo jiné videomédium a stiskněte tlačítko přehrávání (je-li třeba).
- Stisknutím tlačítka [Source Search] na dálkovém ovladači detekujte zdroj.
- Stiskněte tlačítko požadovaného zdroje videa na dálkovém ovladači.
- Pokud se zobrazí hlavní obrazovka, vyberte zdroj, který chcete promítat.

⚠ Varování

- Nikdy se nedívejte do objektivu projektoru, když je lampa zapnutá. Mohlo by dojít k poškození zraku a je to nebezpečné zejména pro děti.
- Při spuštění projektoru na dálku pomocí dálkového ovladače zkontrolujte, zda se nikdo nedívá do objektivu.
- Během promítání neblokuje světlo z projektoru knihou nebo jiným předměty. Pokud je světlo z projektoru blokováno, plocha, na kterou dopadá, se zahřeje na takovou teplotu, která by mohla způsobit roztavení, spálení nebo vznik požáru. Vlivem odraženého světla se může rovněž rozžhavit objektiv a způsobit závadu projektoru. Chcete-li promítání ukončit, použijte funkci Vypnout A/V nebo vypněte projektor.
- Jako světelný zdroj projektoru je použita vysokotlaká rtuťová lampa. Je-li lampa vystavena otřesům nebo nárazům nebo pokud je používána nadměrně dlouho, může prasknout nebo se nemusí zapnout. Pokud lampa praskne, může dojít k úniku plynů a k rozptýlení drobných střepů, které mohou způsobit zranění. Dodržujte následující pokyny.
 - Nedemontujte ani nepoškozujte lampu a nevystavujte ji žádným nárazům.
 - Během používání nepřibližujte tvář blízko projektoru.
 - Obzvláštní opatrnost je nutná v případě, že je projektor upevněn na strop, neboť z něj po odstranění krytu lampy mohou vypadnout malé kousky skla. Když projektor čistíte nebo když lampu chcete vyměnit sami, dávejte pozor, aby kousky skla nevnikly do očí nebo úst.

Pokud lampa praskne, ihned prostor vyvětrejte; dojde-li k vdechnutí drobných střepů nebo k jejich vniknutí do očí nebo úst, vyhledejte lékaře.



- Když je položka **Napájení zapnuto** nastavena na **Zapnuto** v nabídce **Rozšířené** projektoru, projektor se zapne, jakmile jej připojíte k elektrické zásuvce. Upozorňujeme vás, že projektor se rovněž automaticky zapne v případech, jako je například obnovení výpadku elektrické energie.

☛ **Rozšířené > Provoz > Napájení zapnuto**

- Vyberete-li konkrétní port pro nastavení **Automatické zapnutí** v nabídce **Rozšířené** projektoru, projektor se zapne, jakmile detekuje signál nebo připojení kabelu k vybranému portu.

☛ **Rozšířené > Provoz > Automatické zapnutí**

» Související odkazy

- "Hlavní obrazovka" [s.33](#)
- "Nastavení konfigurace projektoru – Nabídka Rozšířené" [s.134](#)

Hlavní obrazovka

Funkce Hlavní obrazovka umožňuje snadno vybrat zdroj obrazu a přistupovat k užitečným funkcím. Funkci Hlavní obrazovka můžete zobrazit stisknutím tlačítka [Home] na dálkovém ovladači. Hlavní obrazovka se rovněž zobrazí, když zapnete projektor a na vstupu není žádný signál.

Stisknutím tlačítek se šipkami na dálkovém ovladači vyberte některou položku nabídky a potom stiskněte tlačítko [Enter].

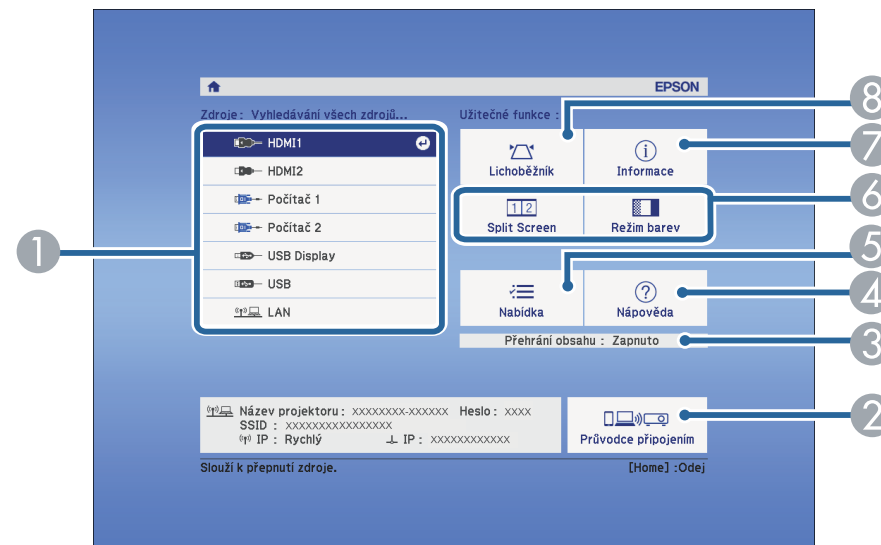

- Slouží k výběru zdroje, který chcete promítat.
- Zobrazí Průvodce připojením. Můžete vybrat metody bezdrátového připojení podle zařízení, která používáte, například chytrých telefonů nebo počítačů.
- Ukazuje, že se projektor nachází v režimu Přehráni obsahu.
- Zobrazí obrazovku Nápověda.
- Zobrazí nabídku projektoru.
- Provádí volby nabídky přiřazené k **Hlavní obrazovka** v nabídce **Rozšířené** projektoru.
- Zobrazuje informace o projektoru.
- Opraví nepravidelný lichoběžníkový tvar obrazu.



Hlavní obrazovka zmizí po 10 minutách nečinnosti.

» Související odkazy

- "Tvar obrazu" [s.43](#)
- "Nastavení konfigurace projektoru – Nabídka Rozšířené" [s.134](#)
- "Používání nabídek projektoru" [s.127](#)
- "Používání oken nápovědy projektoru" [s.170](#)
- "Promítání dvou obrazů zároveň" [s.56](#)

Slouží k vypnutí projektoru po použití.



- Aby se prodloužila životnost tohoto projektoru, vypněte jej, pokud není používán. Životnost lampy se liší v závislosti na vybraném režimu, podmínkách prostředí a používání. Jas se časem sníží.
- Vzhledem k tomu, že projektor podporuje funkci přímého vypnutí, lze jej vypnout přímo jističem.

- 1** Stiskněte vypínač na projektoru nebo na dálkovém ovladači.
Projektor zobrazí obrazovku pro potvrzení vypnutí.

Vypnout napájení?

Ano: Stiskněte tlačítko 

Ne : Stiskněte jakékoli jiné tlačítko

- 2** Stiskněte znovu vypínač. (Chcete-li nechat projektor zapnutý, stiskněte libovolné jiné tlačítko.)
Promítaný obraz zmizí, projektor dvakrát pípne a stavový indikátor zhasne.



Díky technologii Okamžité vypnutí společnosti Epson není nutné čekat na dochlazení a můžete projektor ihned připravit k transportu.

- 3** Před převážením nebo skladováním projektoru zkontrolujte, zda indikátor napájení svítí modře (ale nebliká), zda indikátor stavu nesvítí a potom odpojte napájecí kabel.

V projektoru je možné nastavit datum a čas.

- 1 Zapněte projektor.
- 2 Stiskněte tlačítko [Menu] na dálkovém ovladači.
- 3 Vyberte nabídku **Rozšířené** a stiskněte tlačítko [Enter].
- 4 Vyberte nastavení **Provoz** a stiskněte tlačítko [Enter].
- 5 Vyberte nastavení **Datum a čas** a stiskněte tlačítko [Enter].
Objeví se tato obrazovka:

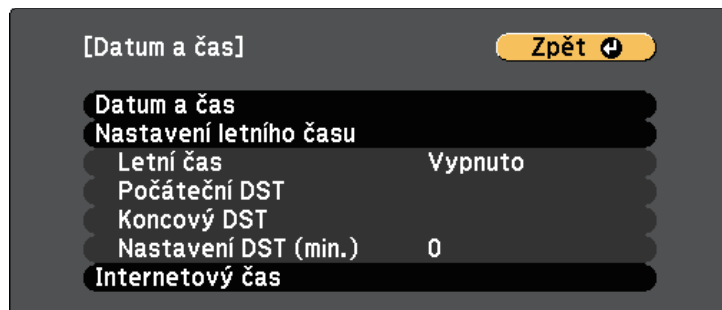

- 6 Vyberte nastavení **Datum a čas** a stiskněte tlačítko [Enter].
Objeví se tato obrazovka:

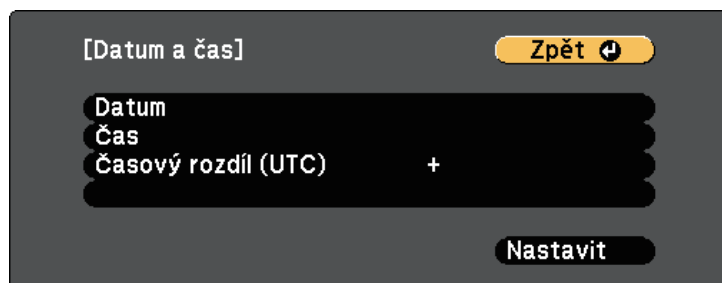

- 7 Vyberte položku **Datum**, stiskněte tlačítko [Enter] a zadejte dnešní datum pomocí zobrazené klávesnice.
- 8 Vyberte položku **Čas**, stiskněte tlačítko [Enter] a zadejte přesný čas pomocí zobrazené klávesnice.
- 9 Vyberte položku **Časový rozdíl (UTC)**, stiskněte tlačítko [Enter] a nastavte časový rozdíl od UTC.
- 10 Po dokončení vyberte položku **Nastavit** a stiskněte tlačítko [Enter].
- 11 Chcete-li deaktivovat nastavení letního času, vyberte **Nastavení letního času** a stiskněte tlačítko [Enter]. Potom vyberte nastavení.

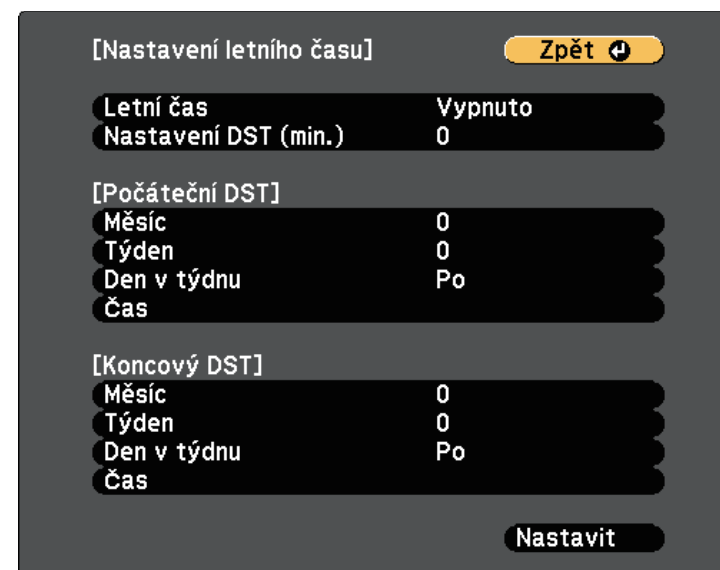

- 12 Po dokončení vyberte položku **Nastavit** a stiskněte tlačítko [Enter].

- 13** Chcete-li aktualizovat čas automaticky prostřednictvím časového serveru na internetu, vyberte nastavení **Internetový čas** a stiskněte tlačítko [Enter]. Potom vyberte nastavení.

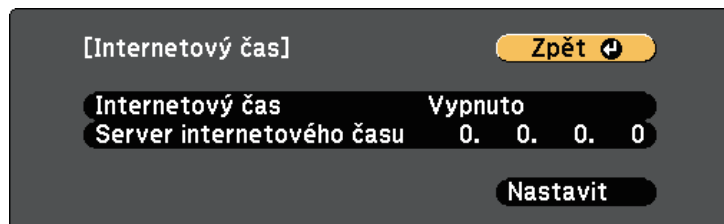

- 14** Po dokončení vyberte položku **Nastavit** a stiskněte tlačítko [Enter].
- 15** Stisknutím tlačítka [Menu] nebo [Esc] ukončete nabídky.

Chcete-li, aby se nabídky a zprávy projektoru zobrazovaly v jiném jazyce, můžete změnit nastavení **Jazyk**.

- 1** Zapněte projektor.
- 2** Stiskněte tlačítko [Menu] na dálkovém ovladači.
- 3** Vyberte nabídku **Rozšířené** a stiskněte tlačítko [Enter].



- 4** Vyberte nastavení **Jazyk** a stiskněte tlačítko [Enter].
- 5** Vyberte požadovaný jazyk a stiskněte tlačítko [Enter].
- 6** Stisknutím tlačítka [Menu] nebo [Esc] ukončete nabídky.

V závislosti na poloze projektoru bude pravděpodobně třeba změnit režim promítání, aby se obraz promítal správně.

- **Čelní** umožňuje promítat ze stolku před promítací plochou.
- **Čelní/strop** otočí obraz vzhůru nohama pro umístění na strop nebo na stěnu.
- **Zadní** otočí obraz vodorovně pro promítání zpoza průsvitné promítací plochy.
- **Zadní/strop** otočí obraz vzhůru nohama a vodorovně pro promítání ze stropu, ze stěny a zpoza průsvitné promítací plochy.

» Související odkazy

- "Změna režimu promítání pomocí dálkového ovladače" [s.39](#)
- "Změna režimu promítání pomocí nabídek" [s.39](#)
- "Možnosti nastavení a instalace projektoru" [s.19](#)

Změna režimu promítání pomocí dálkového ovladače

Změnou režimu promítání lze otočit obraz vzhůru nohama.

- 1 Zapněte projektor a začněte promítat obraz.
- 2 Stiskněte a podržte tlačítko [A/V Mute] na dálkovém ovladači po dobu 5 sekund.

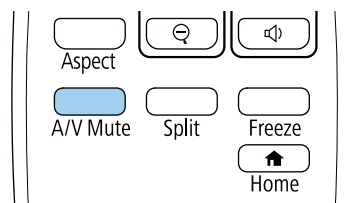

Obraz krátce zmizí a znovu se zobrazí otočený vzhůru nohama.

- 3 Chcete-li změnit promítání na původní režim, znovu stiskněte a podržte tlačítko [A/V Mute] po dobu 5 sekund.

Změna režimu promítání pomocí nabídek

Pomocí nabídek projektoru lze změnit režim promítání tak, aby se obraz otočil vzhůru nohama nebo zleva-doprava.

- 1 Zapněte projektor a začněte promítat obraz.
- 2 Stiskněte tlačítko [Menu] na dálkovém ovladači.
- 3 Vyberte nabídku **Rozšířené** a stiskněte tlačítko [Enter].



- 4 Vyberte položku **Projekce** a stiskněte tlačítko [Enter].

- 5** Vyberte některý režim promítání a stiskněte tlačítko [Enter].



- 6** Stisknutím tlačítka [Menu] nebo [Esc] ukončete nabídky.

Zkušební vzor můžete zobrazit pro úpravu promítaného obrazu bez připojení k počítači nebo videozařízení.



Chcete-li nastavit položky menu, které nelze během zobrazení testovacího vzoru nastavit, nebo doladit promítaný obraz, je třeba promítnout obraz z připojeného zařízení.

- 1** Zapněte projektor.
- 2** Stiskněte tlačítko [Menu] na dálkovém ovladači.
- 3** Vyberte nabídku **Nastavení** a stiskněte tlačítko [Enter].



- 4** Vyberte možnost **Zkušební vzor**.

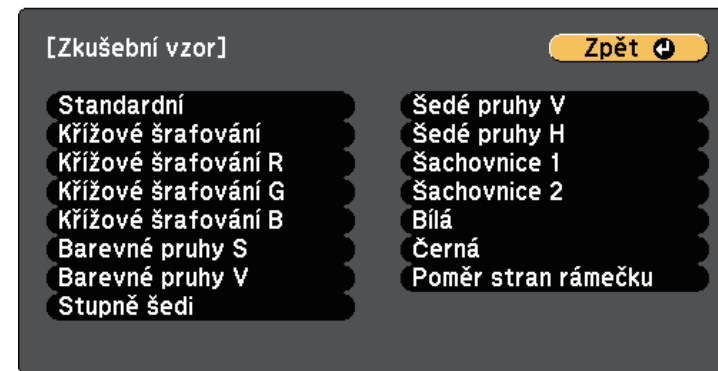

- 5** Vyberte vzor, který chcete zobrazit, a stiskněte tlačítko [Enter].
Zobrazí se zkušební vzor.
- 6** Když je vzor zobrazen, stisknutím tlačítka se šipkou vlevo nebo vpravo na dálkovém ovladači nebo stisknutím tlačítka [Enter] můžete procházet dostupné zkušební vzory.
- 7** Podle potřeby upravte obraz.
- 8** Stisknutím tlačítka [Esc] smažete zkušební vzor.

Promítáte-li ze stolku nebo jiné rovné plochy a obraz je příliš vysoký nebo nízký, můžete upravit výšku obrazu pomocí nastavitelných nožek projektoru.

Čím větší je úhel náklonu, tím obtížněji se zaostřuje. Umístěte projektor tak, aby bylo třeba použít pouze malý úhel náklonu.

- 1** Zapněte projektor a začněte promítat obraz.
- 2** Stisknutím páčky pro uvolnění podpěry vysunete nebo zasunete přední nastavitelnou podpěru.

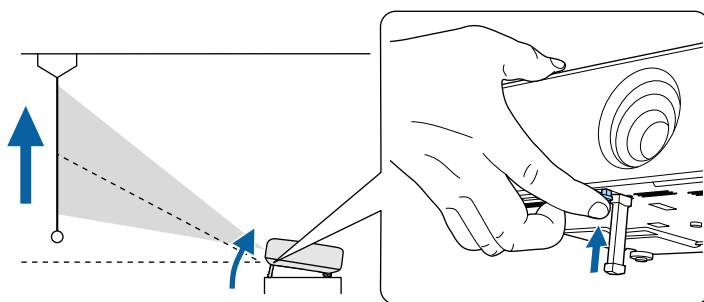

Nožka se vysune z projektoru.

Polohu lze upravit přibližně až do 10 stupňů.

- 3** Uvolněním páčky zajistíte nožku.

Výstraha

Postupujte opatrně, abyste si neskřípli prsty mezi projektor a stůl nebo podlahu.

- 4** Pokud je obraz nakloněný, otáčením zadních nožek upravte jejich výšku.

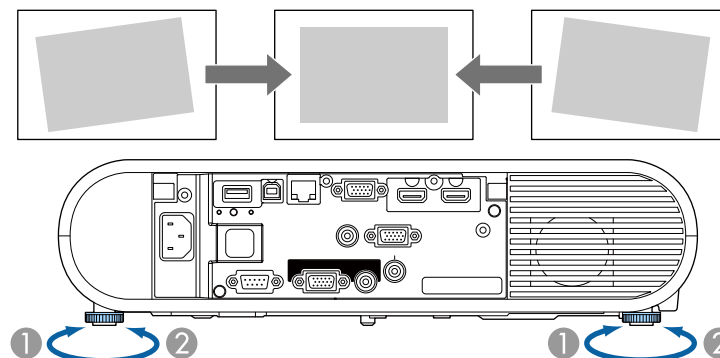

- 1** Vysuňte zadní nožku
- 2** Zasuňte zadní nožku

Pokud promítaný obraz není rovnoměrně obdélníkový, je třeba upravit tvar obrazu.

» **Související odkazy**

- "Tvar obrazu" [s.43](#)

Můžete promítat rovnoměrný obdélníkový obraz umístěním projektoru vodorovně přímo před střed promítací plochy. Umístíte-li projektor vůči promítací ploše pod úhlem, nakloněný nahoru nebo dolů nebo ke straně, pravděpodobně bude třeba upravit tvar obrazu.

» Související odkazy

- "Auto. lichoběžník S" [s.43](#)
- "Oprava tvaru obrazu pomocí tlačítka pro opravu lichoběžníkového obrazu" [s.43](#)
- "Oprava tvaru obrazu pomocí funkce Quick Corner" [s.44](#)

Auto. lichoběžník S

Dojde-li k přemístění nebo naklonění projektoru, funkce **Auto. lichoběžník S** automaticky koriguje lichoběžníkové zkreslení ve svislém směru.

Funkce **Auto. lichoběžník S** dokáže opravit zkreslení promítaného obrazu za následujících podmínek:

- Úhel promítání je přibližně 30° nahoru nebo dolů
- Položka **Projekce** je nastavena na **Čelní** v nabídce **Rozšířené** projektoru



- Pokud nechcete používat funkci **Auto. lichoběžník S**, nastavte položku **Auto. lichoběžník S** v nabídce projektoru na **Vypnuto**.
☛ **Nastavení > Lichoběžník > Lichoběž. - V/S > Auto. lichoběžník S**

» Související odkazy

- "Režimy promítání" [s.39](#)
- "Nastavení konfigurace projektoru – Nabídka Rozšířené" [s.134](#)
- "Nastavení funkcí projektoru - Nabídka Nastavení" [s.132](#)

Oprava tvaru obrazu pomocí tlačítka pro opravu lichoběžníkového obrazu

Chcete-li opravit tvar nerovnoměrně obdélníkového obrazu, můžete použít tlačítko [Keystone] na dálkovém ovladači.

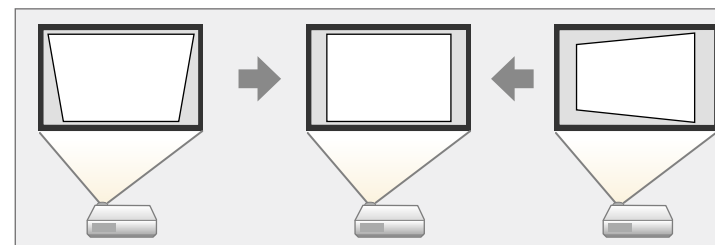

- Opravu Lichoběž. - V/S nelze kombinovat s jinými metodami opravy tvaru obrazu.
- Vodorovnou deformaci lichoběžníkového obrazu lze opravit až do 30° vpravo nebo vlevo.

1

Zapněte projektor a začněte promítat obraz.

2

Stiskněte tlačítko [Keystone] na dálkovém ovladači, vyberte možnost **Lichoběž. - V/S** a potom stiskněte tlačítko [Enter].

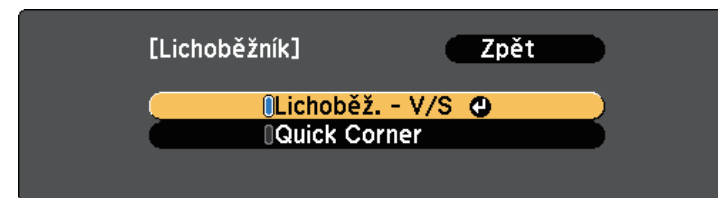

Zobrazí se obrazovka úprav **Lichoběž. - V/S**.



- 3** Pomocí tlačítek se šipkami na dálkovém ovladači vyberte mezi korekcí svislého a vodorovného lichoběžníkového zkreslení a podle potřeby opravte tvar.

- **Lichoběžník - S**

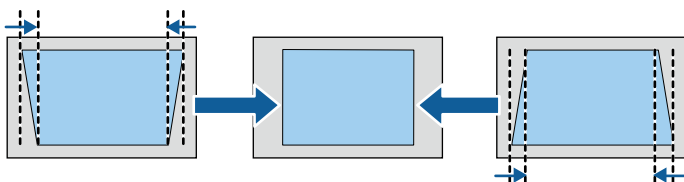

- **Lichoběžník - V**

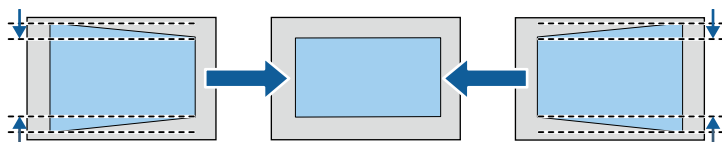

- 4** Po dokončení stiskněte tlačítko [Esc].

Po dokončení bude obraz o něco menší.

» **Související odkazy**

- "Nastavení funkcí projektoru - Nabídka Nastavení" [s.132](#)

Oprava tvaru obrazu pomocí funkce Quick Corner

Tvar nerovnoměrně obdélníkového obrazu lze opravit pomocí nastavení **Quick Corner** projektoru.

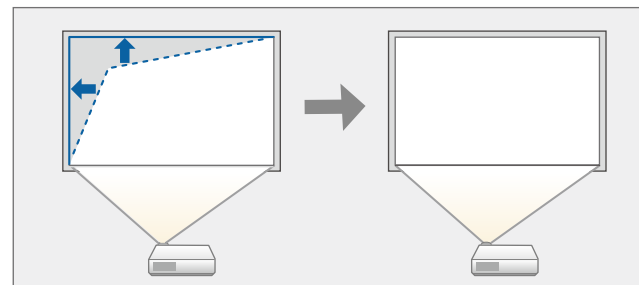

- 1** Zapněte projektor a začněte promítat obraz.
- 2** Stiskněte tlačítko [Keystone] na dálkovém ovladači, vyberte možnost **Quick Corner** a potom stiskněte tlačítko [Enter]. Potom podle potřeby znovu stiskněte tlačítko [Enter].

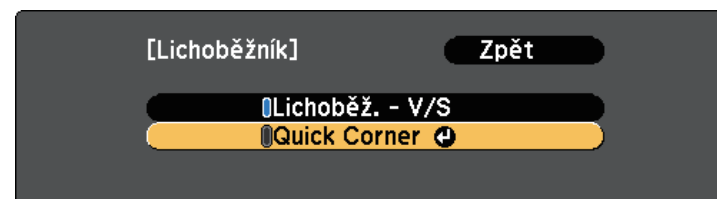

Zobrazí se obrazovka pro výběr oblasti.

- 3** Pomocí tlačítek se šipkami vyberte roh obrazu, který chcete upravit. Potom stiskněte tlačítko [Enter].

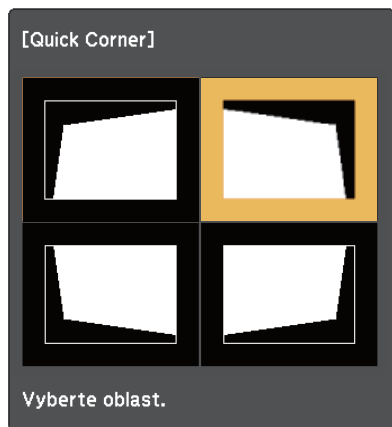

Chcete-li resetovat úpravy Quick Corner, stiskněte a podržte tlačítko [Esc] přibližně dvě sekundy, když je zobrazena obrazovka pro výběr oblasti, a potom vyberte volbu **Ano**.

- 4** Stisknutím tlačítek se šipkami upravte podle potřeby tvar obrazu. Chcete-li se vrátit na obrazovku pro výběr oblasti, stiskněte tlačítko [Enter].



Pokud se zobrazí tato obrazovka, nelze tvar dále upravovat ve směru označeném šedým trojúhelníkem.



- 5** Opakujte kroky 3 a 4 podle potřeby a nastavte zbývající rohy.
- 6** Po dokončení stiskněte tlačítko [Esc].

Můžete měnit velikost obrazu pomocí ovladače zvětšení.

- 1** Zapněte projektor a začněte promítat obraz.
- 2** Otevřete kryt vypínače.
- 3** Otáčením transfokačního kroužku zvětšete nebo zmenšíte obraz.

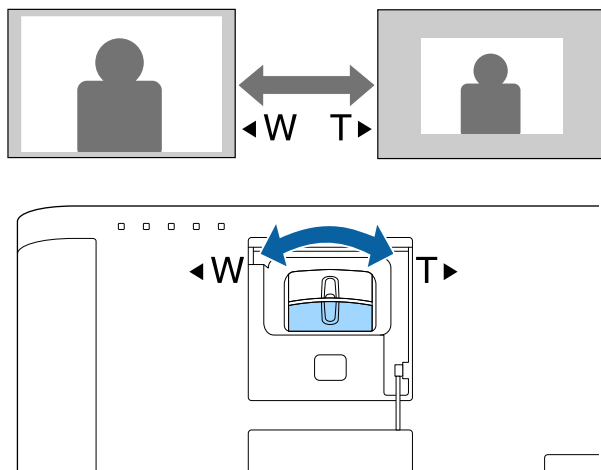

Chcete-li upravit polohu obrazu, aniž by bylo nutné posunout projektor, můžete použít funkci **Posun obrazu**.



- Tato funkce není k dispozici, pokud má volba Lupa nejširší nastavení.

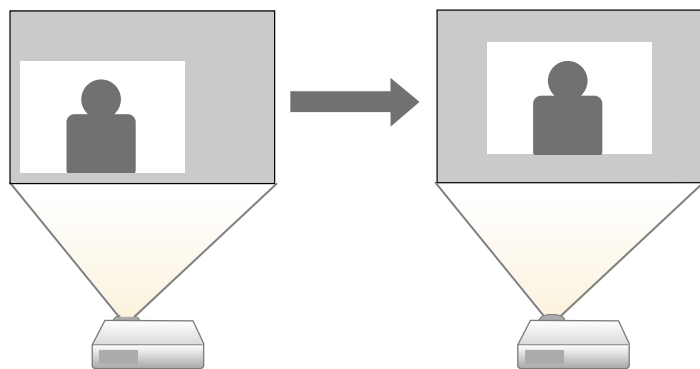

1 Zapněte projektor a začněte promítat obraz.

2 Upravte velikost obrazu pomocí tlačítek [E-Zoom] na dálkovém ovladači.

Po upravení velikosti obrazu se automaticky zobrazí obrazovka Posun obrazu.

3 Stisknutím tlačítek se šipkami upravte pozici obrazu.

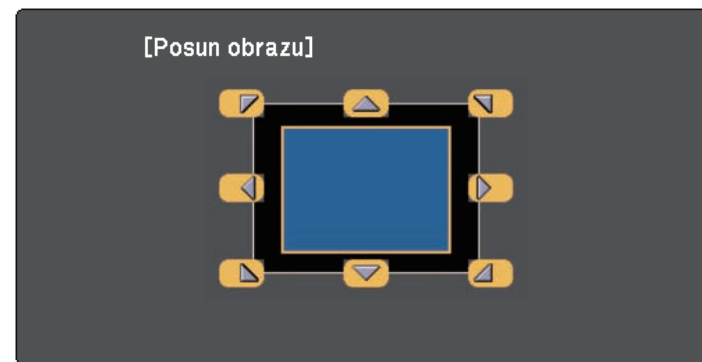

- Obraz je možné posunout úhlopříčně stiskem libovolného páru sousedních tlačítek se šipkami na dálkovém ovladači.

4 Stiskem tlačítka [Esc] zavřete obrazovku nastavení.

Obrazovka nastavení zmizí, pokud nebude přibližně 10 sekund provedena žádná činnost.



- Nastavení Posun obrazu se zachová i po vypnutí projektoru. Při změně místa instalace nebo úhlu projektoru je nutné upravit polohu.
- K úpravě nastavení **Posun obrazu** můžete rovněž použít nabídku **Nastavení**.

» Související odkazy

- "Nastavení funkcí projektoru - Nabídka Nastavení" [s.132](#)

Zaostření lze upravovat pomocí ovladače zaostření.

- 1** Zapněte projektor a začněte promítat obraz.
- 2** Otevřete kryt vypínače.
- 3** Otáčením kroužku ostření upravte zaostření.

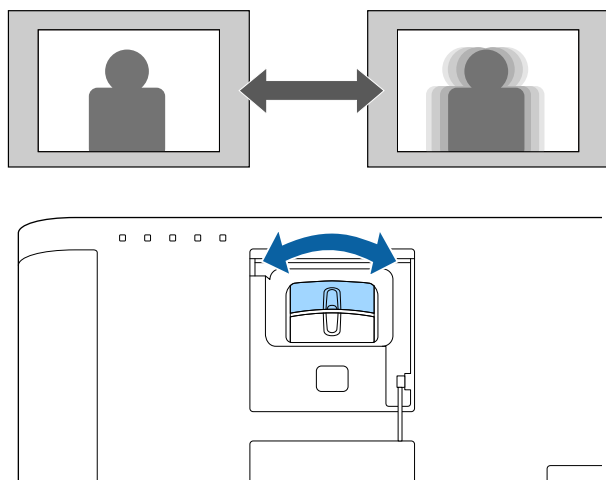

Když je k projektoru připojeno více zdrojů obrazu, například počítač a DVD přehrávač, můžete jednotlivé zdroje obrazu přepínat.

- 1** Zkontrolujte, zda je připojený zdroj obrazu, který chcete použít, zapnutý.
- 2** V případě zdrojů videa vložte disk DVD nebo jiné videomédium a stiskněte tlačítko přehrávání.
- 3** Postupujte jedním z následujících způsobů:
 - Opakovaně stiskněte tlačítko [Source Search] na dálkovém ovladači, dokud se nezobrazí obraz z požadovaného zdroje.

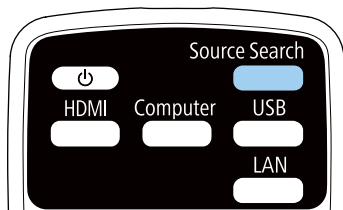

Tato obrazovka se zobrazí, když nebyl rozpoznán žádný signál. Zkontrolujte zapojení kabelů mezi projektorom a zdrojem obrazu.

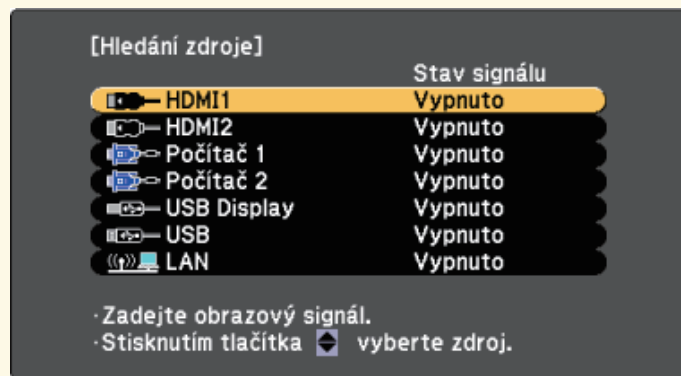

- Stiskněte tlačítko požadovaného zdroje na dálkovém ovladači. Pokud je pro vybraný zdroj více portů, opakovaným stisknutím tlačítka procházejte jednotlivé zdroje.
- Stiskněte tlačítko [Home] na dálkovém ovladači.

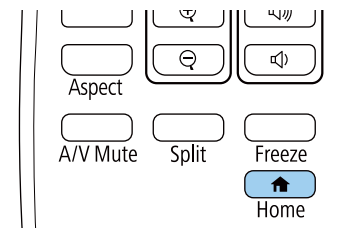

Na zobrazené obrazovce potom vyberte požadovaný zdroj.

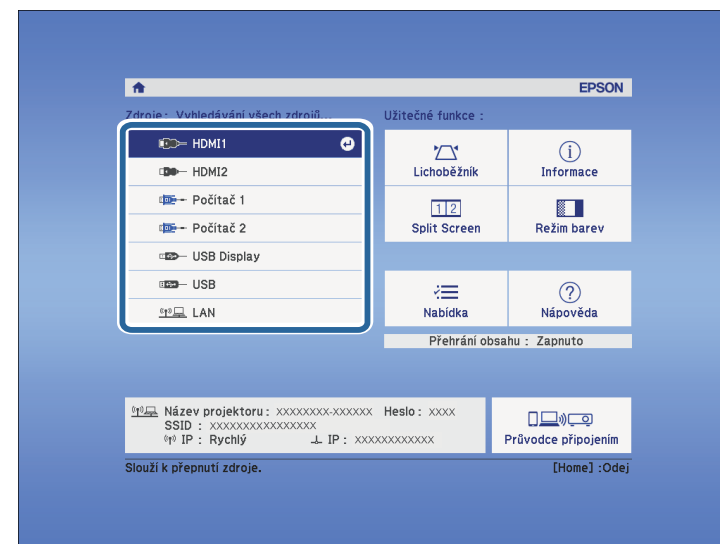

Tento projektor dokáže zobrazovat obraz s různými poměry šířky k výšce, tzv. poměry stran. Obvykle určuje poměr stran obrazu vstupní signál z vašeho zdroje videa. Nicméně u některých obrazů můžete přizpůsobovat poměr stran promítací ploše.

Chcete-li vždy použít konkrétní poměr stran pro určitý zdroj vstupu videa, můžete jej vybrat v nabídce **Signál** projektoru.

» Související odkazy

- "Změna poměru stran obrazu" [s.50](#)
- "Dostupné poměry stran obrazu" [s.50](#)
- "Vzhled promítaného obrazu v jednotlivých poměrech stran" [s.51](#)
- "Nastavení vstupního signálu - Nabídka Signál" [s.131](#)

Změna poměru stran obrazu

Můžete změnit poměr stran zobrazeného obrazu.

- 1 Zapněte projektor a přepněte na požadovaný zdroj obrazu.
- 2 Stiskněte tlačítko [Aspect] na dálkovém ovladači.

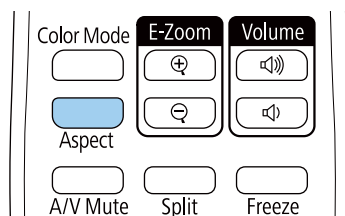

Tvar a velikost zobrazeného obrazu se změní a na obrazovce se krátce zobrazí název poměru stran.

- 3 Opakovaným stisknutím tlačítka [Aspect] můžete procházet dostupné poměry stran pro váš vstupní signál.



Chcete-li zobrazit obraz bez černých pruhů, nastavte položku **Rozlišení** na **Širokoúhlý** nebo **Normální** v nabídce **Signál** projektoru podle rozlišení počítače.

» Související odkazy

- "Nastavení vstupního signálu - Nabídka Signál" [s.131](#)

Dostupné poměry stran obrazu

Můžete vybrat následující poměry stran obrazu v závislosti na vstupním signálu z vašeho zdroje obrazu.



- Dostupné nastavení poměru stran se liší v závislosti na vstupním signálu.
- Upozorňujeme, že použití funkce poměru stran projektoru ke zmenšení, zvětšení nebo rozdělení promítaného obrazu pro komerční účely či veřejnou projekci může podle autorského zákona porušit práva vlastníka autorských práv k tomuto snímku.

Pro projektory s rozlišením WUXGA (1920 × 1200) nebo WXGA (1280 × 800)

Režim poměru stran	Popis
Auto	Automaticky nastaví poměr stran podle vstupního signálu a nastavení Rozlišení .
Normální	Zobrazuje obraz na celou promítací plochu a zachovává poměr stran obrazu.
16:9	Převede poměr stran obrazu na 16:9.
Plný	Zobrazuje obraz na celou velikost promítací plochy, ale nezachovává poměr stran.
Lupa	Zobrazuje obraz na celou šířku promítací plochy a zachovává poměr stran obrazu.
Nativní	Zobrazuje obraz tak, jak je (se zachovaným poměrem stran a rozlišením).

Pro projektory s rozlišením XGA (1024 × 768)

Režim poměru stran	Popis
Auto	Automaticky nastaví poměr stran podle vstupního signálu a nastavení Rozlišení .
Normální	Zobrazuje obraz na celou promítací plochu a zachovává poměr stran obrazu.
4:3	Převede poměr stran obrazu na 4:3.
16:9	Převede poměr stran obrazu na 16:9.

Vzhled promítaného obrazu v jednotlivých poměrech stran

U některých poměrů stran se mohou promítat černé pruhy a obraz může být oříznutý v závislosti na poměru stran a rozlišení vašeho vstupního signálu. Podle následující tabulky ověřte polohu černých pruhů a oříznutého obrazu.



Obraz pro rozlišení **Nativní** se liší v závislosti na vstupním signálu.

Pro projektory s rozlišením WUXGA (1920 × 1200) nebo WXGA (1280 × 800)

Režim poměru stran	Poměr stran pro vstupní signály		
	16:10	16:9	4:3
Normální			
Auto			
16:9			

Režim poměru stran	Poměr stran pro vstupní signály		
	16:10	16:9	4:3
Plný			
Lupa			
Nativní			

Pro projektory s rozlišením XGA (1024 × 768)

Režim poměru stran	Poměr stran pro vstupní signály		
	16:10	16:9	4:3
Normální			
Auto			
4:3			
16:9			

Tento projektor nabízí různé režimy barev pro zajištění optimálního jasu, kontrastu a barvy pro různá prostředí sledování a typy obrazu. Můžete vybrat režim, který byl vytvořen tak, aby odpovídal vašemu obrazu a prostředí, nebo můžete experimentovat s dostupnými režimy.

» Související odkazy

- "Změna režimu barev" [s.52](#)
- "Dostupné režimy barev" [s.52](#)
- "Nastavení automatické clony" [s.52](#)

Změna režimu barev

Pomocí dálkového ovladače můžete měnit Režim barev a optimalizovat obraz pro vaše prostředí sledování.

- 1 Zapněte projektor a přepněte na požadovaný zdroj obrazu.
- 2 Stisknutím tlačítka [Color Mode] na dálkovém ovladači můžete měnit Režim barev.

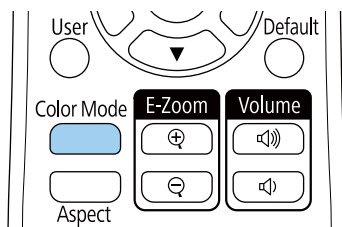

Na ploše se krátce zobrazí Režim barev a potom se změní vzhled obrazu.

- 3 Opakovaným stisknutím tlačítka [Color Mode] můžete procházet všechny dostupné režimy barev pro váš vstupní signál.



Nastavení **Režim barev** lze rovněž provést v nabídce **Obraz** projektoru.

» Související odkazy

- "Nastavení kvality obrazu – Nabídka Obraz" [s.129](#)

Dostupné režimy barev

Můžete nastavit projektor tak, aby používal tyto režimy barev podle používaného zdroje vstupu:

Režim barev	Popis
Dynamický	Jedná se o nejjasnější režim. Optimální pro upřednostnění jasu.
Prezentace	Optimální pro promítání živého obrazu.
Kino	Optimální pro sledování obsahu, jako například filmů.
sRGB	Optimální pro věrnou reprodukci barev zdrojového obrazu.
Černá tabule	Optimální pro promítání obrazu přímo na zelenou tabuli.
Vícenásobná projekce	Optimální pro promítání z více projektorů (omezuje rozdíly barevného tónu mezi obrazy).

Nastavení automatické clony

Můžete zapnout funkci **Autom. clona** pro automatickou optimalizaci obrazu na základě jasu obsahu.

Toto nastavení je k dispozici pro režim barev **Dynamický** nebo **Kino**.



Toto nastavení není k dispozici, když je položka **Spojování okrajů** nastavena na **Zapnuto**.

Rozšířené > Vícenásobná projekce > Spojování okrajů

- 1 Zapněte projektor a přepněte na požadovaný zdroj obrazu.
- 2 Stiskněte tlačítko [Menu] na dálkovém ovladači.
- 3 Vyberte nabídku **Obraz** a stiskněte tlačítko [Enter].



- 4 Vyberte položku **Autom. clona** a stiskněte tlačítko [Enter].

- 5 Vyberte jednu z následujících voleb a stiskněte tlačítko [Enter]:

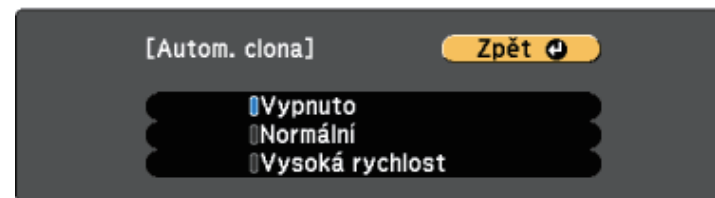

- **Normální** pro nastavení běžného jasu.
- **Vysoká rychlost** pro úpravu jasu obrazu podle změny záběru.

- 6 Stisknutím tlačítka [Menu] nebo [Esc] ukončete nabídky.

Tlačítka hlasitosti ovládají vnitřní reproduktorový systém projektoru. Rovněž lze ovládat hlasitost externích reproduktorů připojených k projektoru. Musíte upravit hlasitost samostatně pro každý připojený vstupní zdroj.

- 1 Zapněte projektor a spusťte prezentaci.
- 2 Chcete-li snížit nebo zvýšit hlasitost, stiskněte tlačítka [Volume] na dálkovém ovladači (viz obrázek).

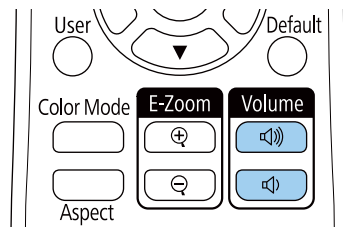

Na ploše se zobrazí ukazatel hlasitosti.

- 3 Chcete-li nastavit specifickou hlasitost pro některý vstupní zdroj, vyberte položku **Hlasitost** v nabídce **Nastavení** projektoru.

Výstraha

Nespouštějte prezentaci s nastavenou vysokou hlasitostí. Náhlý silný zvuk může způsobit ztrátu sluchu.

Před vypnutím vždy snižte hlasitost, abyste mohli po zapnutí postupně zvyšovat hlasitost.

» Související odkazy

- "Nastavení funkcí projektoru - Nabídka Nastavení" [s.132](#)

Úpravy funkcí projektoru

Při používání funkcí úprav projektoru postupujte podle pokynů v těchto částech.

» Související odkazy

- "Promítání dvou obrazů zároveň" [s.56](#)
- "Promítání prezentace bez počítače (PC Free)" [s.59](#)
- "Promítání v režimu Přehrání obsahu" [s.64](#)
- "Dočasné vypnutí obrazu a zvuku" [s.70](#)
- "Dočasné zastavení videoakce" [s.71](#)
- "Uložení obrázku uživatelského loga" [s.72](#)
- "Uložení vlastního vzoru" [s.74](#)
- "Používání více projektorů" [s.75](#)
- "Funkce zabezpečení projektoru" [s.83](#)

Je možné používat funkci rozdělené promítací plochy a současně promítat dva obrazy z různých zdrojů obrazu. Funkci rozdělené promítací plochy lze ovládat dálkovým ovladačem nebo prostřednictvím nabídek projektoru.

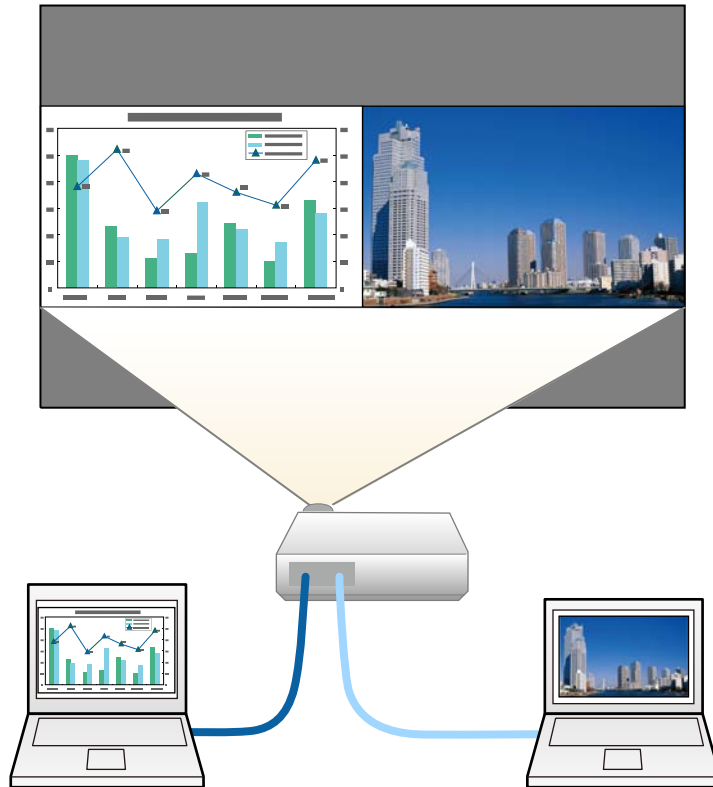

- Při používání funkce rozdělené pracovní plochy nemusí být k dispozici jiné funkce projektoru a některá nastavení mohou být automaticky použita u obou obrazů.

1 Stiskněte tlačítko [Split] na dálkovém ovladači.

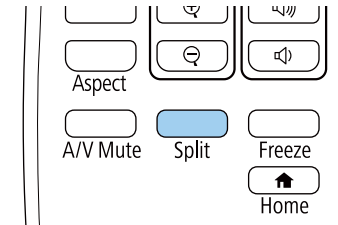

Právě zvolený vstupní zdroj se přesune na levou část promítací plochy.



Stejně operace je možné provádět v části **Split Screen** v nabídce **Nastavení** projektoru.

2 Stiskněte tlačítko [Menu].

Objeví se tato obrazovka:



- 3** Chcete-li vybrat vstupní zdroj pro druhý obraz, vyberte nastavení **Zdroj**, stiskněte tlačítko [Enter], vyberte vstupní zdroj, vyberte příkaz **Provést** a stiskněte tlačítko [Enter].



- Můžete vybrat pouze vstupní zdroje, které lze kombinovat.
- Při používání funkce rozdělené promítací plochy se po změně vstupního zdroje z dálkového ovladače zobrazí **Zdroj** obrazovka.

- 4** Chcete-li přepínat obrazy, vyberte příkaz **Přepnout obrazovky** a stiskněte tlačítko [Enter].

Promítané obrazy na levé a pravé straně se vzájemně zamění.



- 5** Chcete-li zvětšit jeden obraz a zároveň zmenšit druhý obraz, vyberte volbu **Velikost obrazu**, stiskněte tlačítko [Enter], vyberte velikost a stiskněte tlačítko [Enter]. Chcete-li ukončit náповědu, stiskněte tlačítko [Menu].

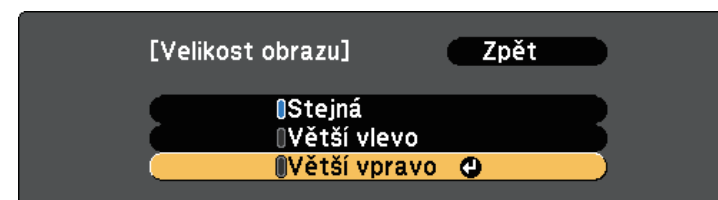

V závislosti na vstupních signálech videa se obrazy nemusí zobrazovat ve stejné velikosti, i když jste vybrali volbu **Stejná**.

- 6** Chcete-li vybrat zvuk, vyberte volbu **Zdroj zvuku**, stiskněte tlačítko [Enter], vyberte některou volbu zvuku a potom stiskněte tlačítko [Enter]. Chcete-li ukončit náповědu, stiskněte tlačítko [Menu].



Výběrem volby **Automaticky** uslyšíte zvuk z největší obrazovky nebo z levé obrazovky.

- 7** Chcete-li zarovnat promítané obrazy, vyberte volbu **Zarovnat**, stiskněte tlačítko [Enter], vyberte nastavení a znovu stiskněte tlačítko [Enter]. Chcete-li ukončit náповědu, stiskněte tlačítko [Menu].

- 8** Chcete-li ukončit funkci dělené promítací plochy, stiskněte tlačítko [Split] nebo [Esc].

» Související odkazy

- "Nepodporované kombinace vstupních zdrojů pro promítání pomocí funkce Split Screen" [s.58](#)
- "Omezení promítání na dělenou promítací plochu" [s.58](#)

Nepodporované kombinace vstupních zdrojů pro promítání pomocí funkce Split Screen

Tyto kombinace vstupních zdrojů nelze promítat na dělenou promítací plochu.

- Počítač 1 a Počítač 2
- USB Display a USB/LAN
- USB a LAN

Omezení promítání na dělenou promítací plochu

Omezení funkcí

Při promítání pomocí funkce Split screen nelze provádět následující funkce.

- Nastavení nabídky projektoru
- Přepínání režimů poměru stran (režim poměru stran je nastaven na **Normální**)
- Aktivace funkcí pomocí tlačítka [User] na dálkovém ovladači
- Autom. clona

Omezení obrazu

- Provedete-li úpravy nastavení **Jas**, **Kontrast**, **Sytost barev**, **Odstín** a **Ostrost** v nabídce **Obraz** projektoru, můžete je použít pouze na obraz vlevo. Výchozí úpravy jsou použity pro obraz vpravo. Úpravy, které ovlivňují celý promítaný obraz, například **Režim barev** a **Teplota barev**, se projeví u levého i pravého obrazu.
- I když provedete nastavení položek **Potlačení šumu** a **Odstranění prokladu** v nabídce **Obraz** projektoru, bude položka **Potlačení šumu** nastavena na 0 a položka **Odstranění prokladu** nastavena na **Vypnuto** pro obraz vpravo.
 - ☛ **Obraz > Vylepšení obrazu > Potlačení šumu**
 - ☛ **Obraz > Vylepšení obrazu > Odstranění prokladu**

- I když nastavíte položku **Pozadí obrazu** na **Logo** v nabídce **Rozšířené** projektoru, není-li na vstupu žádný obrazový signál, zobrazí se modrá obrazovka.

» Související odkazy

- "Poměr stran obrazu" [s.50](#)
- "Úpravy kvality obrazu (Režim barev)" [s.52](#)
- "Nastavení funkcí projektoru - Nabídka Nastavení" [s.132](#)
- "Nastavení konfigurace projektoru – Nabídka Rozšířené" [s.134](#)
- "Nastavení kvality obrazu – Nabídka Obraz" [s.129](#)
- "Nastavení automatické clony" [s.52](#)

Funkci PC Free tohoto projektoru lze používat, kdykoli je připojeno zařízení USB, které obsahuje kompatibilní soubory prezentace. To umožňuje rychle a jednoduše zobrazit prezentaci a ovládat ji pomocí dálkového ovladače projektoru.

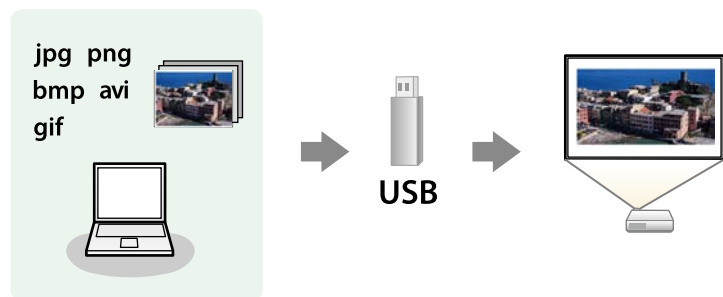

» Související odkazy

- "Podporované typy souborů PC Free" [s.59](#)
- "Zásady pro promítání PC Free" [s.60](#)
- "Spuštění prezentace PC Free" [s.60](#)
- "Spuštění přehrávání filmu PC Free" [s.61](#)
- "Možnosti zobrazení PC Free" [s.62](#)

Podporované typy souborů PC Free

Pomocí funkce PC Free projektoru lze promítat tyto typy souborů.



- Pro dosažení optimálního výsledku umístěte soubory na médium, které je ve formátu FAT16/32.
- Pokud máte problémy s promítáním z média, které je naformátováno pro systémy souborů jiné než Windows, zkuste naformátovat médium pro systém Windows.

Obsah souboru	Typ souboru (přípona)	Podrobnosti
Obraz	.jpg	Zkontrolujte, zda soubor nesplňuje následující podmínky: <ul style="list-style-type: none"> • Formát CMYK • Progresivní formát • Vysoká komprimace • Rozlišení vyšší než 8 192 × 8 192
	.bmp	Zkontrolujte, zda soubor nesplňuje následující podmínky: <ul style="list-style-type: none"> • Rozlišení vyšší než 1 280 × 800
	.gif	Zkontrolujte, zda soubor nesplňuje následující podmínky: <ul style="list-style-type: none"> • Rozlišení vyšší než 1 280 × 800 • Animace • Prokládaný
	.png	Zkontrolujte, zda soubor nesplňuje následující podmínky: <ul style="list-style-type: none"> • Rozlišení vyšší než 1 280 × 800 * • Prokládaný
Film	.avi (Motion JPEG)	Podporuje pouze AVI 1.0. Zkontrolujte, zda soubor nesplňuje následující podmínky: <ul style="list-style-type: none"> • Uložený se zvukovým kodekem jiným než PCM nebo ADPCM • Rozlišení vyšší než 1 280 × 720 • Větší než 2 GB

* Když používáte projektor s rozlišením WUXGA, můžete promítat soubor s maximálním rozlišením 1 920 × 1 200.

Zásady pro promítání PC Free

Při používání funkcí PC Free dodržujte následující zásady.

- Pro funkce PC Free nelze používat klíč USB.
- Neodpojujte paměťové zařízení USB během přístupu k němu; v opačném případě funkce PC Free nemusí fungovat správně.
- U některých paměťových zařízení USB pravděpodobně nebude možné používat bezpečnostní funkce s funkcemi PC Free.
- Při připojování zařízení USB, které obsahuje síťový adaptér, připojte síťový adaptér k elektrické zásuvce, když používáte zařízení s projektořem.
- Některé běžně dostupné čtečky karet USB nemusí být s projektořem kompatibilní.
- Tento projektor dokáže rozpoznat až 5 vložených do připojené čtečky karet najednou.
- Při promítání v režimu PC Free nelze provádět korekci lichoběžníkového zkreslení; proto opravte tvar obrazu před zahájením prezentace.
- Při promítání v režimu PC Free lze používat následující funkce.
 - Zmrazit
 - A/V Mute
 - E-Zoom

» Související odkazy

- "Dočasné zastavení videoakce" [s.71](#)
- "Dočasné vypnutí obrazu a zvuku" [s.70](#)

Spuštění prezentace PC Free

Po připojení zařízení USB k projektoru můžete přepnout na vstupní zdroj USB a spustit prezentaci.



- Chcete-li měnit možnosti operací PC Free nebo přidávat speciální efekty, označte položku **Volba** v dolní části obrazovky a stiskněte tlačítko [Enter].

- 1 Stiskněte tlačítko [USB] na dálkovém ovladači.
Zobrazí se obrazovka se seznamem souborů PC Free.



- Pokud se zobrazí obrazovka Vyberte disk, stisknutím tlačítek se šipkami vyberte disk a stiskněte tlačítko [Enter].
- Chcete-li si prohlédnout snímky na jiném disku USB, označte položku **Vyberte disk** v horní části obrazovky se seznamem souborů a stiskněte tlačítko [Enter].

- 2 Některým z následujících pokynů vyhledejte vaše soubory:

- Potřebujete-li zobrazit soubory v podsložce ve vašem zařízení, stisknutím tlačítek se šipkami označte složku a stiskněte tlačítko [Enter].
- Chcete-li se vrátit o jednu úroveň složky výše ve vašem zařízení, označte položku **Zpět nahoru** a stiskněte tlačítko [Enter].

- 3 Postupujte jedním z následujících způsobů:

- Chcete-li zobrazit individuální snímek, stisknutím tlačítek se šipkami označte obrázek a stiskněte tlačítko [Enter]. (Stisknutím tlačítka [Esc] se vrátíte na obrazovku se seznamem souborů.)

- Chcete-li zobrazit prezentaci všech snímků ve složce, stisknutím tlačítek se šipkami označte volbu **Prezentace** v dolní části obrazovky a stiskněte tlačítko [Enter].



- Chcete-li měnit dobu přepnutí obrazu, označte položku **Volba** v dolní části obrazovky a stiskněte tlačítko [Enter].
- Pokud je název některého souboru delší než plocha zobrazení nebo obsahuje nepodporované symboly, názvy souborů mohou být zkráceny nebo změněny pouze v zobrazení na ploše.

4 Při promítání ovládejte zobrazení následujícími příkazy:

- Chcete-li zobrazený snímek otočit, stiskněte tlačítko se šipkou nahoru nebo dolů.

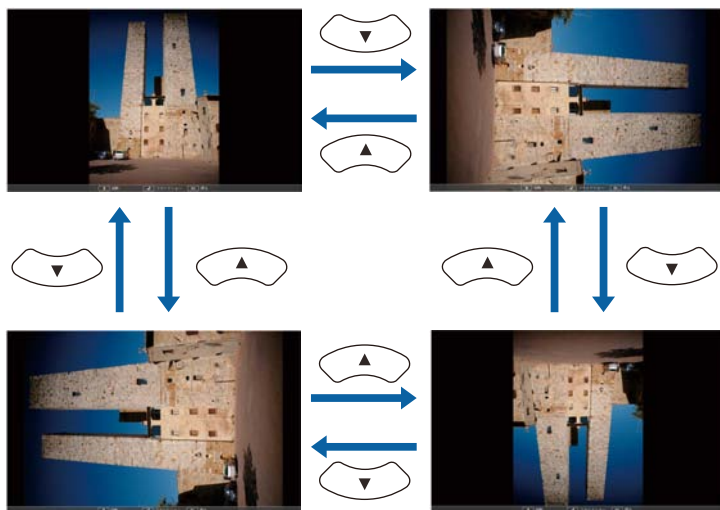

- Chcete-li přejít na další nebo předchozí snímek, stiskněte tlačítko se šipkou vlevo nebo vpravo.

5 Chcete-li zobrazení ukončit, postupujte podle zobrazených pokynů nebo stiskněte tlačítko [Esc].

Vrátíte se na obrazovku se seznamem souborů.

6 Podle potřeby vypněte zařízení USB a potom odpojte zařízení od projektoru.

» Související odkazy

- "Možnosti zobrazení PC Free" [s.62](#)
- "Připojení k zařízení USB" [s.26](#)

Spuštění přehrávání filmu PC Free

Po připojení zařízení USB k projektoru můžete přepnout na vstupní zdroj USB a spustit film.



- Chcete-li měnit možnosti operací PC Free, označte položku **Volba** v dolní části obrazovky a stiskněte tlačítko [Enter].

1 Stiskněte tlačítko [USB] na dálkovém ovladači. Zobrazí se obrazovka se seznamem souborů PC Free.





- Pokud se zobrazí obrazovka Vyberte disk, stisknutím tlačítek se šipkami vyberte disk a stiskněte tlačítko [Enter].
- Chcete-li přehrát soubory filmů na jiném disku USB, označte položku **Vyberte disk** v horní části obrazovky se seznamem souborů a stiskněte tlačítko [Enter].

2 Některým z následujících pokynů vyhledejte vaše soubory:

- Potřebujete-li zobrazit soubory v podsložce ve vašem zařízení, stisknutím tlačítek se šipkami označte složku a stiskněte tlačítko [Enter].
- Chcete-li se vrátit o jednu úroveň složky výše ve vašem zařízení, označte položku **Zpět nahoru** a stiskněte tlačítko [Enter].

3 Chcete-li přehrát film, stisknutím tlačítek se šipkami označte soubor a stiskněte tlačítko [Enter].



- Pokud je název některého souboru delší než plocha zobrazení nebo obsahuje nepodporované symboly, názvy souborů mohou být zkráceny nebo změněny pouze v zobrazení na ploše.
- Chcete-li postupně přehrát všechny filmy ve složce, vyberte volbu **Prezentace** v dolní části obrazovky.

4 Chcete-li zastavit přehrávání filmu, stiskněte tlačítko [Esc], označte položku **Konec** a stiskněte tlačítko [Enter].

Vrátíte se na obrazovku se seznamem souborů.

5 Podle potřeby vypněte zařízení USB a potom odpojte zařízení od projektoru.

» Související odkazy

- "Možnosti zobrazení PC Free" [s.62](#)
- "Připojení k zařízení USB" [s.26](#)

Možnosti zobrazení PC Free

Při používání režimu PC Free můžete vybírat z těchto možností zobrazení. Chcete-li přejít na tuto obrazovku, označte položku **Volba** v dolní části obrazovky se seznamem souborů PC Free a stiskněte tlačítko [Enter].

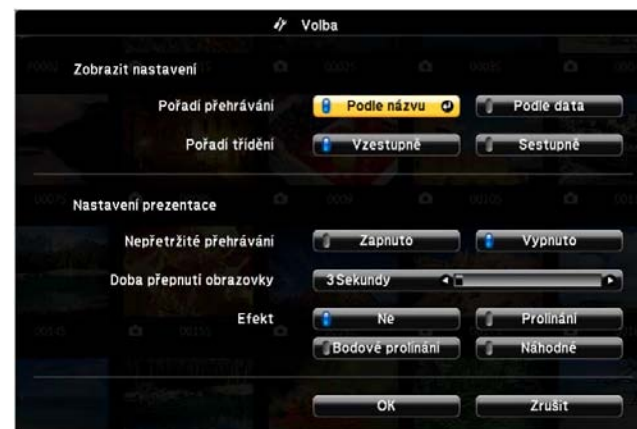

Nastavení	Možnosti	Popis
Pořadí přehrávání	Podle názvu	Zobrazí soubory v pořadí podle názvu
	Podle data	Zobrazí soubory v pořadí podle data
Pořadí třídění	Vzestupně	Seřadí soubory v pořadí od prvního k poslednímu
	Sestupně	Seřadí soubory v pořadí od posledního k prvnímu
Nepřetržité přehrávání	Zapnuto	Přehrává prezentaci opakovaně
	Vypnuto	Přehraje prezentaci jednou
Doba přepnutí obrazovky	Ne	Nepřehraje další soubor automaticky
	1 Sekunda až 60 Sekundy	Zobrazí soubory po vybranou dobu a automaticky přepne na další soubor; snímky s vysokým rozlišením se mohou měnit pomaleji

Nastavení	Možnosti	Popis
Efekt	Ne	Žádný efekt
	Prolínání	Přechody mezi snímky s efektem prolínání
	Bodové prolínání	Přechody mezi snímky s efektem bodového prolínání
	Náhodné	Přechody mezi snímky s různými náhodně vybranými efekty

Funkce Přehrání obsahu tohoto projektoru umožňuje promítat vlastní obsah pro výstavy a digitální poutače. Můžete snadno promítat seznamy stop, které obsahují obrázky a filmy, uložené v externím paměťovém zařízení. Můžete přidávat barevné a tvarové efekty do promítaného obrazu.



» Související odkazy

- "Přepnutí na režim Přehrání obsahu" [s.64](#)
- "Používání režimu Bodové světlo" [s.65](#)
- "Promítání seznamů stop" [s.66](#)
- "Simultánní promítání jednoho obrazu (synchronizované přehrávání)" [s.66](#)
- "Přidávání efektů do promítaného obrazu" [s.67](#)
- "Omezení režimu Přehrání obsahu" [s.68](#)

Přepnutí na režim Přehrání obsahu

Před promítáním svých seznamů stop je třeba přepnout na režim Přehrání obsahu.

- 1 Zapněte projektor.
- 2 Stiskněte tlačítko [Menu], vyberte nabídku **Nastavení** a potom stiskněte tlačítko [Enter].



- 3 Vyberte položku **Přehrání obsahu** a stiskněte tlačítko [Enter].
- 4 Vyberte položku **Zapnuto** a stiskněte tlačítko [Enter].

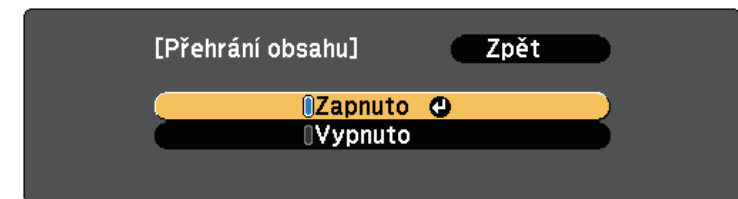

Zobrazí se výzva k potvrzení.

- 5 Nastavení Přehrání obsahu se aktivuje vypnutím a opakovaným zapnutím projektoru.
- 6 Stiskněte tlačítko [Home] na dálkovém ovladači.

Zobrazí se hlavní obrazovka.

7 Zkontrolujte, zda se projektor nachází v režimu Přehrání obsahu.



Používání režimu Bodové světlo

V režimu Přehrání obsahu můžete použít režim bodového světla k promítání virtuálního bodového světla a pro přizpůsobení pozice, velikosti, svaru a šířky světla.

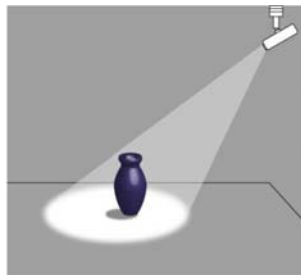

1 Stiskněte tlačítko [Home] na dálkovém ovladači.

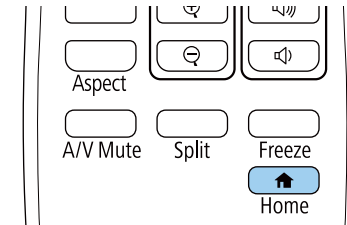

Zobrazí se hlavní obrazovka.

2 Vyberte možnost **Bodové světlo** v části **Užitečné funkce** na hlavní obrazovce.

Z promítaného obrazu se stane bodové světlo.



- Když možnost **Bodové světlo** není zobrazena na hlavní obrazovce, vyberte možnost **Bodové světlo** jako nastavení **Vlastní funkce 1** nebo **Vlastní funkce 2** v nabídce **Hlavní obrazovka**.
 ➡ **Rozšířené > Hlavní obrazovka**
- Funkci Bodové světlo můžete přiřadit tlačítku [User] na dálkovém ovladači pomocí nabídky **Uživatelské tlačítko**.
 ➡ **Nastavení > Uživatelské tlačítko**

3 Stisknutím tlačítka [Effect] na dálkovém ovladači můžete měnit efekt překryvu a filtr tvarů bodového světla.

» Související odkazy

- "Přidávání efektů do promítaného obrazu" [s.67](#)

Promítání seznamů stop

V režimu Přehrání obsahu lze přehrávat seznamy stop, které obsahují obrázky a filmy.

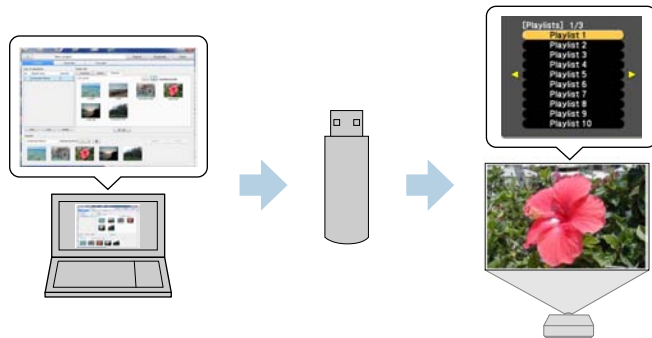

- 1** Vytvořte své seznamy stop a exportujte je na jednotku USB flash pomocí softwaru Epson Projector Content Manager.



Pokyny viz *Epson Projector Content Manager - Návod na použití*.

- 2** V režimu Přehrání obsahu připojte jednotku USB flash k portu USB-A projektoru.
- 3** Stiskněte tlačítko [USB] na dálkovém ovladači.

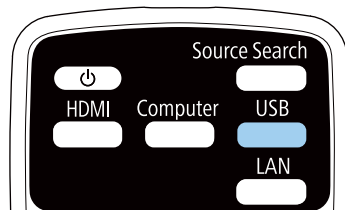

Promítně se seznam stop, který byl přehrán naposled. Pokud je přiřazen časový rozvrh, seznam stop se přehraje podle plánu v časovém rozvrhu.



- Oblíbený seznam stop můžete rovněž promítnout stisknutím a podržením tlačítka [Num] a číselných tlačítek. Můžete nastavit tlačítko zástupce dálkového ovladače pomocí softwaru Epson Projector Content Manager.
- Chcete-li vybrat cílový seznam stop ze seznamu, stiskněte tlačítko [USB Viewer] na dálkovém ovladači a potom použijte tlačítka se šipkami.

Simultánní promítání jednoho obrazu (synchronizované přehrávání)

Můžete nastavit časový rozvrh pro simultánní promítání synchronizovaného seznamu stop z více (až 16) projektorů.

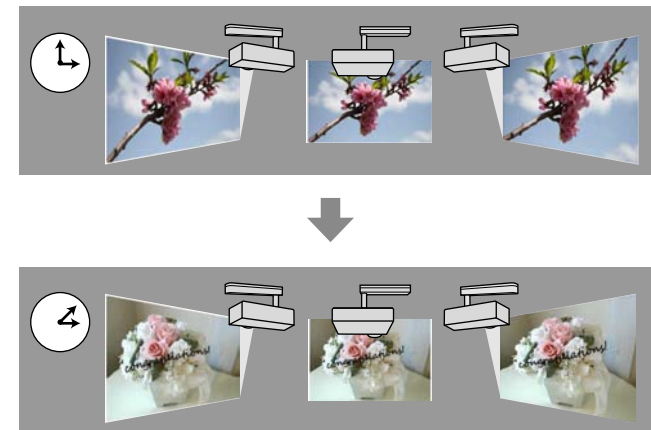



- Všechny projektory, které budou zařazeny do synchronizovaného přehrávání, musí být stejného modelu. Pokud je některý z projektorů odlišného modelu nebo má jiné rozlišení, synchronizované přehrávání nemusí proběhnout správně.
- Zkontrolujte, zda je ve všech projektorech nastaven správný název, datum a čas.
- Připojte všechny projektory ke stejné síti. Doporučujeme připojení drátovou místní sítí LAN. V opačném případě se přehrávání nemusí provést mezi projektory simultánně v závislosti na stavu sítě.

- 1** Vytvořte seznamy stop, nastavte časové rozvrhy pro každý seznam a exportujte je na jednotky USB flash pomocí softwaru Epson Projector Content Manager.



- Pokyny viz *Epson Projector Content Manager - Návod na použití*.
- Připravte si stejný počet jednotek USB flash, jako je projektorů.
- Chcete-li do seznamů stop zahrnout statické snímky, připravte je ve formátu JPEG.

- 2** V režimu Přehrání obsahu připojte jednotku USB flash, která obsahuje seznamy stop, k jednotlivým portům USB-A projektorů.

- 3** Stiskněte tlačítko [USB] na dálkovém ovladači.

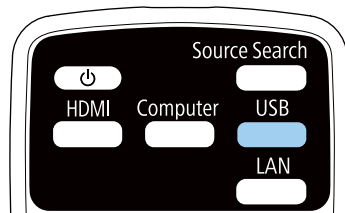

Synchronizované přehrávání bude zahájeno v čas určený v časových rozvrzích seznamů stop.

» Související odkazy

- "Promítání v drátové síti" [s.88](#)
- "Nabídka Síť - nabídka Základní" [s.138](#)
- "Nastavení data a času" [s.36](#)

Přidávání efektů do promítaného obrazu

V režimu Přehrání obsahu můžete do promítaného obrazu přidávat barevné a tvarové efekty.



Chcete-li používat funkce efektu, pravidelně provádějte **Režim obnovy**.
☛ **Reset > Režim obnovy**

- 1 V režimu Přehrání obsahu stiskněte tlačítko [Menu], vyberte nabídku **Nastavení** a potom stiskněte tlačítko [Enter].



- 2 Vyberte položku **Přehrání obsahu** > **Efekt překryvu** a stiskněte tlačítko [Enter].

- 3 Vyberte volbu **Zapnuto** jako nastavení **Efekt překryvu** a stiskněte tlačítko [Enter].

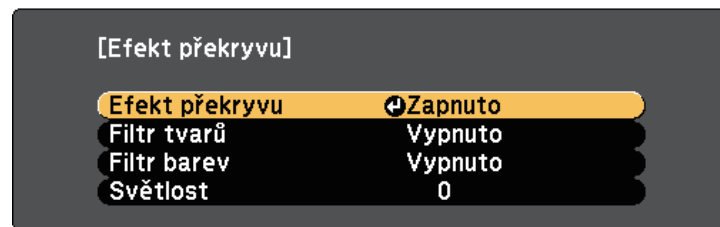

- 4 Vyberte položku **Filtr tvarů** a stiskněte tlačítko [Enter].

- 5 Podle potřeby upravte následující volby:
 - **Tvar** pro výběr požadovaného tvarového efektu z kruhů, obdélníků nebo vlastních tvarů.



Můžete přidávat své obrázky jako přizpůsobené tvary pomocí softwaru Epson Projector Content Manager. Podrobnosti viz *Epson Projector Content Manager - Návod na použití*.

- **Efekt filtru** pro výběr, zda se má maskovat vnitřek nebo vnějšek vybraného tvaru.
- **Velikost** pro nastavení velikosti tvaru.
- **Pozice** pro nastavení pozice tvaru.

- 6 Vyberte položku **Filtr barev** a stiskněte tlačítko [Enter].

- 7 Podle potřeby upravte následující volby:

- **Filtr barev** pro výběr barvy.
- **Vlastní** pro nastavení přizpůsobené barvy úpravami voleb **Červená**, **Zelená** a **Modrá**.

- 8 Výběrem volby **Světlost** nastavte úroveň jasu.

- 9 Po dokončení opusťte nabídky stisknutím tlačítka [Menu].

Omezení režimu Přehrání obsahu

Omezení funkcí

V režimu Přehrání obsahu nelze provádět následující operace.

- Teplota barev (když je volba **Teplá bílá** nebo **Studená bílá** vybrána jako **Filtr barev**)
- Split Screen
- Pozadí obrazu
- Auto. hledání zdroje
- Heslo Remote
- PC Free

- Projektor dokumentů

Chcete-li během prezentace přeměřovat pozornost diváků, můžete dočasně vypnout promítaný obraz a zvuk. Přehrávání zvuku a videa nicméně pokračuje, takže nelze pokračovat v promítání od bodu, ve kterém jste jej zastavili.

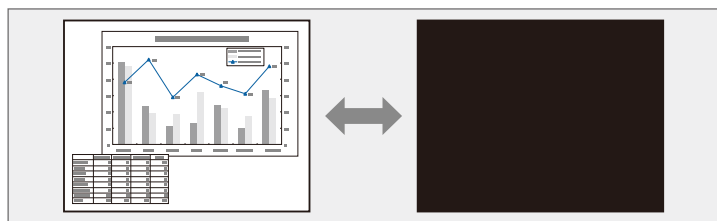

Chcete-li, aby se při stisknutí tlačítka [A/V Mute] zobrazil obrázek, například firemní logo nebo snímek, můžete vybrat zobrazenou obrazovku v nastavení **Vypnout A/V** v nabídce **Rozšířené** projektoru.

☛ **Rozšířené > Zobrazení > Vypnout A/V**

- 1 Stisknutím tlačítka [A/V Mute] na dálkovém ovladači dočasně zastavíte promítání a ztlumíte zvuk.

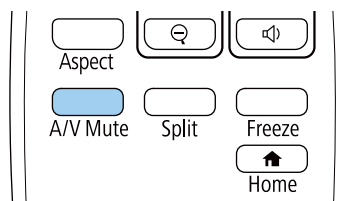

- 2 Dalším stisknutím tlačítka [A/V Mute] obraz a zvuk obnovíte.



- 30 minut po vypnutí A/V se automaticky vypne napájení projektoru. Tuto funkci můžete deaktivovat.

☛ **ECO > Časovač vypnutí A/V**

- Během Vypnout A/V lampa stále funguje, takže se načítají hodiny lampy.

» Související odkazy

- "Nastavení konfigurace projektoru – Nabídka Rozšířené" [s.134](#)
- "Nastavení konfigurace projektoru - Nabídka ECO" [s.145](#)

Můžete dočasně zastavit akci videa nebo počítačové prezentace a zachovat aktuální obraz na promítací ploše. Přehrávání zvuku a videa nicméně pokračuje, takže nelze pokračovat v promítání od bodu, ve kterém jste je zastavili.

- 1 Stisknutím tlačítka [Freeze] na dálkovém ovladači zastavte videoakci.

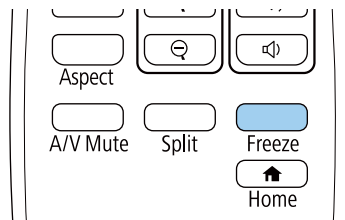

- 2 Chcete-li obnovit probíhající videoakci, stiskněte znovu tlačítko [Freeze].

Do projektoru můžete uložit obrázek, který se zobrazí při každém zapnutí projektoru. Obrázek se může rovněž zobrazit, když projektor nepřijímá žádný vstupní signál. Tento obrázek se nazývá obrazovka uživatelského logo.

Jako uživatelské logo můžete vybrat fotografii, grafiku nebo firemní logo, což je užitečné jako identifikace vlastníka projektoru pro prevenci krádeže. Nastavením ochrany heslem můžete zabránit změnám uživatelského logo.



- Pokud je nastavení **Ochrana uživ. logo** nastaveno na **Zapnuto** v nabídce nastavení **Zabezpečení heslem**, před uložením uživatelského logo změňte nastavení na **Vypnuto**.
- Když zkopírujete nastavení nabídky z jednoho projektoru do druhého pomocí funkce dávkového nastavení, zkopíruje se rovněž uživatelské logo. Neregistrujte informace, které nechcete sdílet mezi více projektory jako uživatelské logo.

- 1 Zobrazte obrázek, který chcete promítat jako uživatelské logo.
- 2 Stiskněte tlačítko [Menu], vyberte nabídku **Rozšířené** a stiskněte tlačítko [Enter].



- 3 Vyberte volbu **Uživatelské logo** > **Zahájit nastavení** a stiskněte tlačítko [Enter].

Zobrazí se dotaz, zda chcete použít zobrazený obrázek jako uživatelské logo.



Úpravy, jako například Lichoběžník, E-lupa, Poměr stran nebo Měřítko, jsou dočasně zrušeny, když vyberete volbu **Uživatelské logo**.

- 4 Vyberte položku **Ano** a stiskněte tlačítko [Enter].
- 5 Zkontrolujte zobrazený obraz a potom jej výběrem možnosti **Ano** uložte jako uživatelské logo.
Uživatelské logo bude přepsáno a zobrazí se zpráva o dokončení.
- 6 Stisknutím tlačítka [Esc] ukončíte obrazovku se zprávou.
- 7 Vyberte nabídku **Rozšířené** a stiskněte tlačítko [Enter].
- 8 Vyberte položku **Zobrazení** a stiskněte tlačítko [Enter].
- 9 Vyberte, kdy chcete zobrazit obrazovku Uživatelské logo:
 - Chcete-li ji zobrazit vždy, když je k dispozici vstupní signál, vyberte položku **Pozadí obrazu** a nastavte ji na **Logo**.
➔ **Rozšířené** > **Zobrazení** > **Pozadí obrazu**
 - Chcete-li ji zobrazit při každém zapnutí projektoru, vyberte položku **Úvodní obrazovka** a nastavte ji na **Zapnuto**.
➔ **Rozšířené** > **Zobrazení** > **Úvodní obrazovka**
 - Chcete-li ji zobrazit při každém stisknutí tlačítka [A/V Mute], vyberte položku **Vypnout A/V** a nastavte ji na **Logo**.
➔ **Rozšířené** > **Zobrazení** > **Vypnout A/V**

Chcete-li zabránit, aby kdokoli měnil nastavení Uživatelské logo bez zadání hesla, nastavte položku **Ochrana uživ. logo** na **Zapnuto** v nabídce nastavení **Zabezpečení heslem** a nastavte heslo.

» Související odkazy

- "Dočasné vypnutí obrazu a zvuku" [s.70](#)
- "Výběr typů zabezpečení heslem" [s.84](#)

V projektoru jsou předem zaregistrovány čtyři typy vzorů, například čárkované čáry nebo mřížka. Tyto vzory lze promítat jako pomůcku během prezentací pomocí nastavení **Zobrazení vzoru** v nabídce **Nastavení**.

Aktuálně promítaný obraz můžete rovněž uložit jako Vlastní vzor.



Po uložení Vlastní vzor již nelze obnovit výchozí tovární vzor.

- 1** Promítněte obrázek, který chcete uložit jako Vlastní vzor.
- 2** Stiskněte tlačítko [Menu] na dálkovém ovladači, vyberte nabídku **Nastavení** a stiskněte tlačítko [Enter].

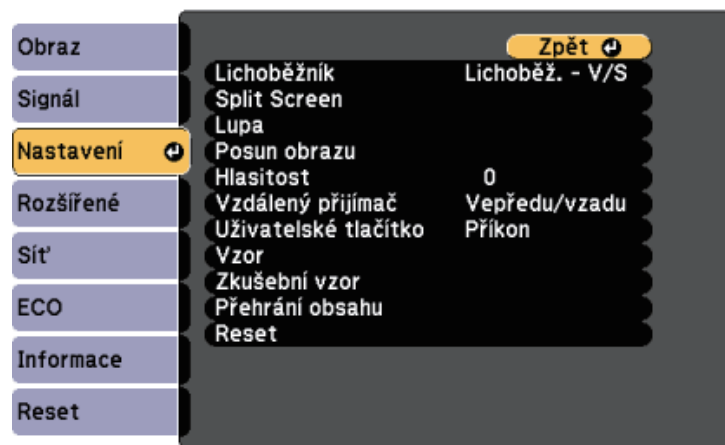

- 3** Vyberte položku **Vzor** > **Vlastní vzor** a stiskněte tlačítko [Enter].
Zobrazí se dotaz, zda chcete použít zobrazený obraz jako Vlastní vzor.



Úpravy, jako například Lichoběžník, E-lupa nebo Poměr stran, jsou dočasně zrušeny, když vyberete volbu **Vlastní vzor**.

- 4** Vyberte položku **Ano** a stiskněte tlačítko [Enter].

Zobrazí se dotaz, zda chcete uložit obraz jako Vlastní vzor.

- 5** Vyberte položku **Ano** a stiskněte tlačítko [Enter].
Zobrazí se zpráva s potvrzením.

Můžete kombinovat obrazy promítané ze dvou nebo více projektorů a vytvořit jeden velký obraz.

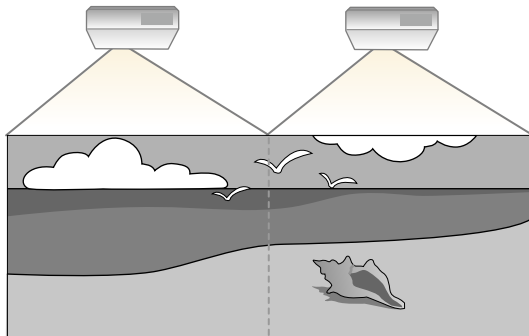

- Před zahájením promítání vyberte možnost **Vícenásobná projekce** jako nastavení **Režim barev** pro všechny projektory.
☛ **Rozšířené > Vícenásobná projekce > Režim barev**

» Související odkazy

- "Systém identifikace projektoru pro ovládání více projektorů" [s.75](#)
- "Nastavení jednoty barev" [s.76](#)
- "Spojování okrajů obrazu" [s.78](#)
- "Změna měřítka obrazu" [s.79](#)
- "Úpravy úroveň jasu projektoru" [s.81](#)
- "Shoda barev obrazu" [s.81](#)

Systém identifikace projektoru pro ovládání více projektorů

Když propojíte více projektorů pro promítání obrazů, můžete opravit jas a barevný tón obrazu každého projektoru tak, aby se obrazy téměř shodovaly.

Můžete nastavit jedinečné ID každého projektoru tak, aby bylo možné projektory ovládat individuálně dálkovým ovladačem, a potom upravte jas a barvu pro každý projektor.



- V některých případech se ani po této korekci nemusí jas a barvy zcela shodovat.
- Pokud se časem rozdíl mezi jasem barevným tónem zvýrazní, proveďte úpravy znovu.

» Související odkazy

- "Nastavení ID projektoru" [s.75](#)
- "Výběr projektoru, který chcete ovládat" [s.76](#)

Nastavení ID projektoru

Aby bylo možné ovládat více projektorů jedním dálkovým ovladačem, přiřadte každému projektoru jedinečné ID.

1

Stiskněte tlačítko [Menu], vyberte nabídku **Rozšířené** a stiskněte tlačítko [Enter].

2

Vyberte položku **Vícenásobná projekce** a stiskněte tlačítko [Enter].

3

Vyberte volbu **ID projektoru** a stiskněte tlačítko [Enter].

4

Pomocí tlačítek se šipkami vyberte identifikační číslo, které chcete přiřadit projektoru. Potom stiskněte tlačítko [Enter].



- 5** Stisknutím tlačítka [Menu] nebo [Esc] ukončete nabídky.
- 6** Tyto kroky zopakujte u všech ostatních projektorů, které chcete ovládat jedním dálkovým ovladačem.

Výběr projektoru, který chcete ovládat

Po nastavení ID projektoru vyberte ID projektoru, který chcete ovládat, pomocí dálkového ovladače.

- 1** Nasměrujte dálkový ovladač na cílový projektor a stiskněte tlačítko [ID].

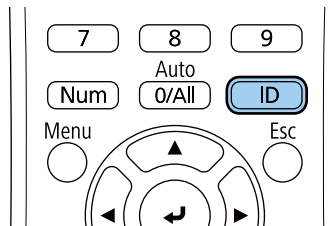

Na promítací ploše se zobrazí aktuální ID projektoru. Přibližně za 3 sekundy zmizí.

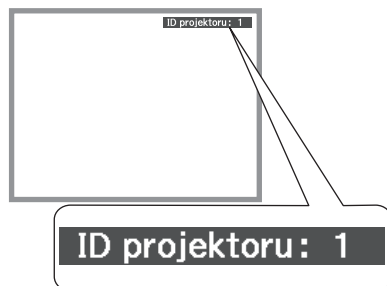

- 2** Při stisknutí tlačítka [ID] stiskněte číselné tlačítko odpovídající ID projektoru, který chcete ovládat.

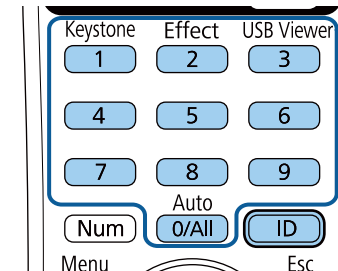

Je zvolený projektor, který chcete ovládat.



- Když pomocí dálkového ovladače vyberete [0/All], můžete ovládat všechny projektory bez ohledu na nastavení **ID projektoru**.
- Když je nastavení **ID projektoru** nastaveno na **Vypnuto**, můžete ovládat projektor dálkovým ovladačem bez ohledu na ID, které vyberete pomocí dálkového ovladače.
- Nastavení ID projektoru se uloží do dálkového ovladače. I v případě, že z dálkového ovladače vyjmete baterie a vyměníte je, bude uložené ID uchováno. Nicméně pokud na delší dobu vyjmete baterie z dálkového ovladače, obnoví se původní nastavení ID (0/All).

Nastavení jednoty barev

Pokud je barevný tón promítaný na ploše v každém projektoru nerovnoměrný, upravte vyvážení barevného tónu v nabídce **Rozšířené** jednotlivých projektorů.



- Barevný tón nemusí být jednotný ani po použití funkce jednoty barev.
- Když je položka Režim barev nastavena na **Dynamický**, tato funkce je deaktivována.
- Obraz > Režim barev**

- Stiskněte tlačítko [Menu], vyberte nabídku **Rozšířené** a stiskněte tlačítko [Enter].



- Vyberte položku **Vícenásobná projekce** a stiskněte tlačítko [Enter].
- Vyberte položku **Jednota barev** a stiskněte tlačítko [Enter].
- Vyberte položku **Jednota barev** a stiskněte tlačítko [Enter].
- Vyberte položku **Zapnuto** a stiskněte tlačítko [Enter]. Potom stiskněte tlačítko [Esc].
- Vyberte položku **Úroveň nastavení** a stiskněte tlačítko [Enter].
- Vyberte úroveň a stiskněte tlačítko [Esc].

K dispozici je osm úrovní nastavení od bílé, přes šedou až po černou. Můžete nastavit jednotlivé úrovně individuálně.



- Vyberte položku **Spustit úpravy** a stiskněte tlačítko [Enter].
- Vyberte oblast, kterou chcete upravit, a stiskněte tlačítko [Enter].



Nejprve nastavujte obvod. Poté vyberte možnost **Vše** a nastavujte celý obraz.

- Vyberte barvu (**Červená**, **Zelená** nebo **Modrá**), kterou chcete upravit, a pomocí tlačítka se šipkou vlevo zeslabte barevný tón a tlačítkem se šipkou vpravo zesilte barevný tón.



Opakovaným stisknutím tlačítka [Enter] se postupně mění obrazovka úprav.



- 11** Stisknutím tlačítka [Esc] se vrátíte na obrazovku pro výběr oblasti.
- 12** Tyto kroky zopakujte pro každou oblast.
- 13** Vraťte se na krok 6 a upravte ostatní úrovně.
- 14** Stisknutím tlačítka [Esc] se vrátíte na předchozí obrazovku.

Spojování okrajů obrazu

Funkci **Spojování okrajů** projektoru lze použít k vytvoření plynulého obrazu z více projektorů.

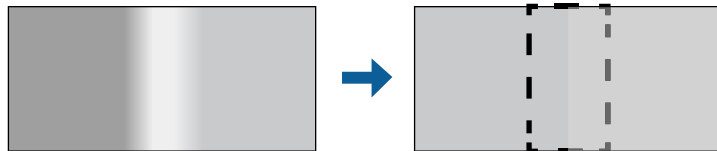

- 1** Stiskněte tlačítko [Menu], vyberte nabídku **Rozšířené** a stiskněte tlačítko [Enter].



- 2** Vyberte položku **Vícenásobná projekce > Spojování okrajů** a stiskněte tlačítko [Enter].
- 3** Zapněte nastavení **Spojování okrajů**, **Vodítko okraje** a **Vzorové vodítko**.
- 4** Vyberte okraj, který chcete spojit v jednotlivých projektorech, a stiskněte tlačítko [Enter].
Objeví se taková projekční plocha:



- 5** Vyberte nastavení **Spojování** a vyberte možnost **Zapnuto**.

- 6** Vyberte nastavení **Rozsah spojení** a pomocí tlačítek se šipkami vyberte šířku spojené oblasti tak, aby se zobrazená vodítka nacházela na okrajích překrývajících oblastí mezi dvěma obrazy.

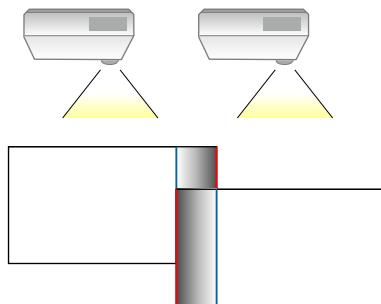

- 7** Stisknutím tlačítka [Esc] se vraťte na předchozí obrazovku.
- 8** Vyberte nastavení **Křivka spojení** a vyberte v projektorech směr oblasti označené stínováním.
- 9** Když jsou okraje spojeny, vypněte nastavení **Vodítka okraje** a **Vzorové vodítka** v jednotlivých projektorech a zkontrolujte konečné nastavení.
- 10** Po dokončení stiskněte tlačítko [Menu].

Změna měřítka obrazu

Můžete promítat stejný obraz z více projektorů a pomocí funkce **Měřítko** je oříznout a zkombinovat do jednoho velkého obrazu.

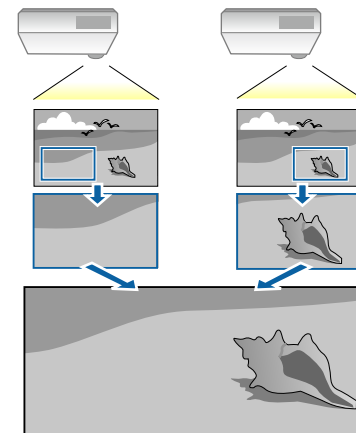

- 1** Stiskněte tlačítko [Menu], vyberte nabídku **Rozšířené** a stiskněte tlačítko [Enter].



- 2 Vyberte položku **Vícenásobná projekce** > **Měřítka** a stiskněte tlačítko [Enter].

Objeví se tato obrazovka:

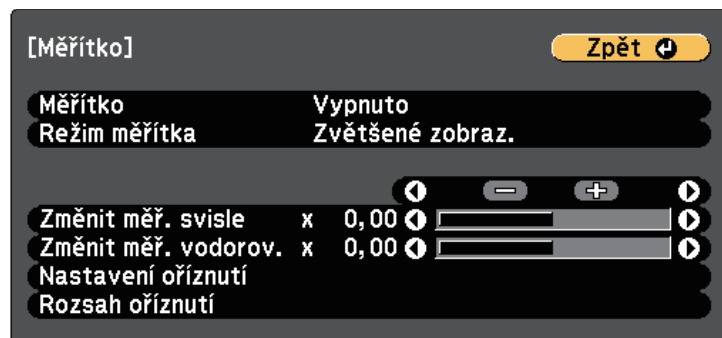

- 3 Vyberte položku **Zapnuto** jako nastavení **Měřítka**.

- 4 Vyberte nastavení **Režim měřítka** a vyberte jednu z těchto voleb:
 - **Zvětšené zobraz.** pro zachování poměru stran obrazu při změně jeho měřítka.

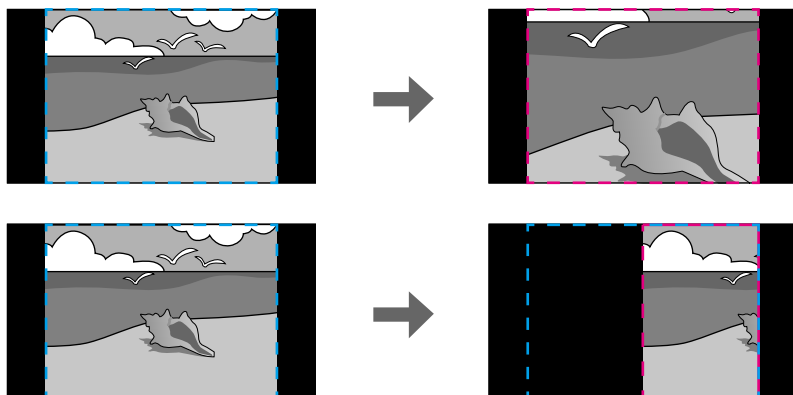

- **Plné zobrazení** pro úpravu velikosti obrazu projektoru při změně měřítka obrazu.

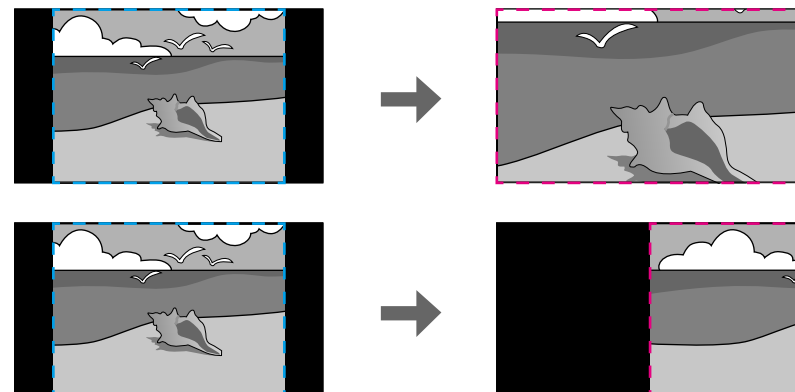

- 5 Podle potřeby vyberte jednu nebo více následujících možností měřítka a podle potřeby upravte:

- - nebo + pro změnu měřítka vodorovně a svisle současně.
- **Změnit měř. svisle** pro změnu měřítka pouze svisle.
- **Změnit měř. vodorov.** pro změnu měřítka pouze vodorovně.

- 6 Vyberte nastavení **Nastavení oříznutí** a pomocí tlačítek se šipkami upravte souřadnice a velikost jednotlivých obrazů tak, jak je vidíte na promítací ploše.

- 7 Výběrem volby **Rozsah oříznutí** zobrazíte náhled oříznutí plochy, kterou jste vybrali.

- 8 Po dokončení stiskněte tlačítko [Menu].

Úpravy úroveň jasu projektoru

Při promítání s více projektory musíte upravit nastavení jasu, aby byly všechny projektory stejně jasné. (Ani po nastavení úrovní jasu se jas jednotlivých projektorů nemusí přesně shodovat.)

- 1 Zapněte všechny projektory a začněte promítat stejný obraz.
- 2 Stiskněte tlačítko [Menu], vyberte nabídku **Rozšířené** a stiskněte tlačítko [Enter].



- 3 Vyberte položku **Vícenásobná projekce** > **Příkon** a stiskněte tlačítko [Enter].

- 4 Vyberte nastavení jasu lampy projektoru.

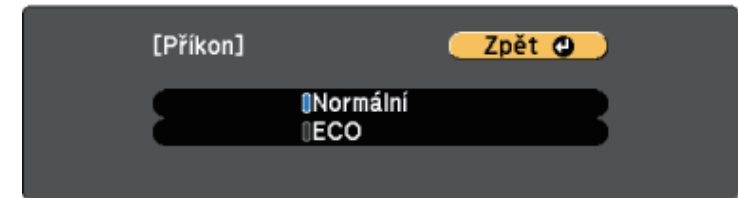

- **Normální:** Nastaví maximální jas lampy.
- **ECO:** Omezuje jas lampy a hluk ventilátoru, šetří energii a prodlužuje životnost lampy.

- 5 Po dokončení stiskněte tlačítko [Menu].

Shoda barev obrazu

Můžete přizpůsobit kvalitu zobrazení více projektorů, které budou promítat vedle sebe.

Zapněte všechny projektory a vyberte nastavení **Shoda barev** v nabídce **Rozšířené** každého projektoru tak, aby se shodovala kvalita zobrazení všech projektorů na kombinované promítací ploše.

- 1 Stiskněte tlačítko [Menu], vyberte nabídku **Rozšířené** a stiskněte tlačítko [Enter].



- 2 Vyberte položku **Vícenásobná projekce** a stiskněte tlačítko [Enter].

- 3 Vyberte položku **Shoda barev** a stiskněte tlačítko [Enter].

- 4 Vyberte možnost **Úroveň nastavení**.

K dispozici je osm úrovní nastavení od bílé, přes šedou až po černou. Můžete nastavit jednotlivé úrovně individuálně.



- 5 Vyberte **Červená**, **Zelená** nebo **Modrá** a upravte barevný tón.

- 6 Vyberte položku **Jas** a upravte hodnotu.

- 7 Vraťte se na krok 4 a upravte ostatní úrovně.

- 8 Stisknutím tlačítka [Esc] se vrátíte na předchozí obrazovku.

Využíváním následujících funkcí zabezpečení můžete ochránit projektor před krádeží nebo neoprávněným používáním:

- Zabezpečení heslem zabraňuje používat projektor osobám, které neznají heslo, a zabraňuje provádění změn úvodní obrazovky a dalších nastavení. Tato funkce slouží jako ochrana proti krádeži, protože zcizený projektor nelze používat, a umožňuje definovat uživatele projektoru.
- Bezpečnostní kabel zachovává projektor fyzicky na místě.

» Související odkazy

- "Typy zabezpečení heslem" [s.83](#)
- "Instalace bezpečnostního kabelu" [s.85](#)

Typy zabezpečení heslem

Lze nastavit následující typy zabezpečení heslem pomocí jednoho sdíleného hesla:

- Heslo **Ochrana napájení** zabraňuje používat projektor bez předchozího zadání hesla. Po prvním připojení napájecího kabelu a zapnutí projektoru musíte zadat správné heslo. Toto heslo platí rovněž pro **Napájení zapnuto** a **Automatické zapnutí**.
- Heslo **Ochrana uživ. loga** zabraňuje změnám zobrazení vlastní obrazovky, kterou projektor po zapnutí zobrazí, když není na vstupu žádný signál nebo při použití funkce Vypnout A/V. Vlastní obrazovka znemožňuje krádež identifikací vlastníka projektoru.
- Heslo **Síťová ochrana** zabraňuje změnám nastavení **Sítě** projektoru.
- Heslo **Ochrana Plánu** zabraňuje změnám nastavení plánu projektoru.

» Související odkazy

- "Nastavení hesla" [s.83](#)
- "Výběr typů zabezpečení heslem" [s.84](#)
- "Zadání hesla pro používání projektoru" [s.85](#)

Nastavení hesla

Aby bylo možné používat zabezpečení heslem, je nezbytné nastavit heslo.



Výchozí heslo je nastaveno na „0000“. Změňte toto heslo na vlastní.

1

Stiskněte a podržte tlačítko [Freeze] na dálkovém ovladači přibližně 5 sekund.

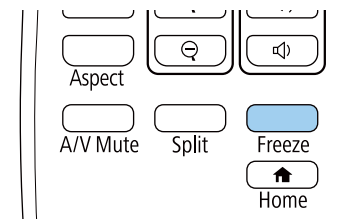

Zobrazí se nabídka nastavení Zabezpečení heslem.



Pokud je Zabezpečení heslem již aktivováno, musíte pro zobrazení nabídky nastavení Zabezpečení heslem zadat správné heslo.

2

Vyberte položku **Heslo** a stiskněte tlačítko [Enter].

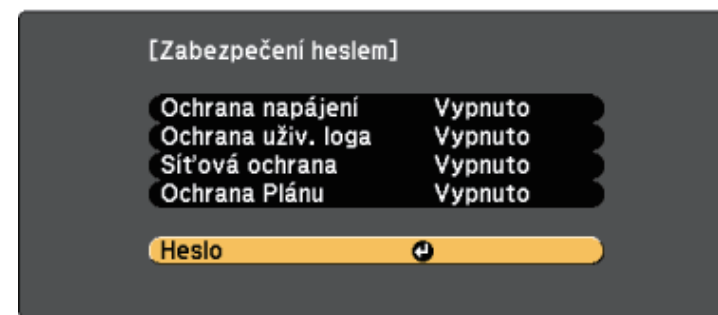

Zobrazí se dotaz "Změnit heslo?".

3 Vyberte položku **Ano** a stiskněte tlačítko [Enter].



Vyberete-li volbu **Ne**, znovu se zobrazí nabídka nastavení Zabezpečení heslem.

4 Stiskněte a podržte tlačítko [Num] na dálkovém ovladači a pomocí číselných tlačítek nastavte čtyřčíselné heslo.

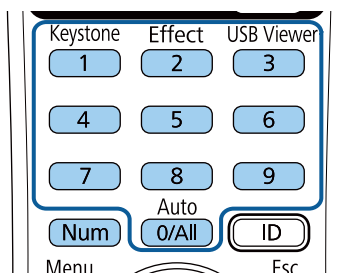

Při zadávání je heslo zobrazeno jako ****. Po zadání čtvrté číslice se zobrazí výzva k potvrzení.

5 Zadejte heslo znovu.

Zobrazí se zpráva "Nové heslo bylo uloženo". Jestliže heslo zadáte nesprávně, zobrazí se výzva k opakovanému zadání hesla.

6 Stisknutím tlačítka [Esc] se vrátíte do nabídky.

7 Nové heslo si poznamenejte a uložte na bezpečné místo.

Výběr typů zabezpečení heslem

Po nastavení hesla se zobrazí tato nabídka, ve které můžete vybírat typy zabezpečení heslem, které chcete používat.

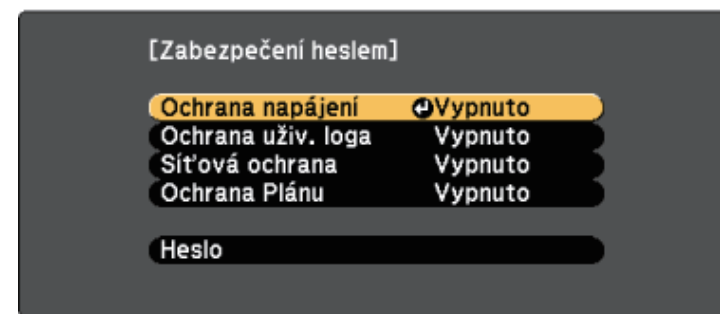

Pokud se tato nabídka nezobrazí, stiskněte a 5 sekund podržte tlačítko [Freeze] na dálkovém ovladači, dokud se nabídka nezobrazí.

- Chcete-li zabránit neoprávněnému používání projektoru, vyberte volbu **Zapnuto** jako nastavení **Ochrana napájení**.
- Chcete-li zabránit změnám obrazovky Uživatelské logo nebo související nastavení zobrazení, vyberte volbu **Zapnuto** jako nastavení **Ochrana uživ. loga**.
- Chcete-li zabránit změnám síťových nastavení, vyberte volbu **Zapnuto** jako nastavení **Síťová ochrana**.
- Chcete-li zabránit změnám nastavení plánu projektoru, vyberte volbu **Zapnuto** jako nastavení **Ochrana Plánu**.

Jako další varování pro zloděje můžete na projektor nalepit nálepku s upozorněním o zabezpečení heslem.



Uchovávejte dálkový ovladač na bezpečném místě; pokud jej ztratíte, nebude možné zadat heslo.

Zadání hesla pro používání projektoru

Když se zobrazí obrazovka pro zadání hesla, zadejte správné heslo.

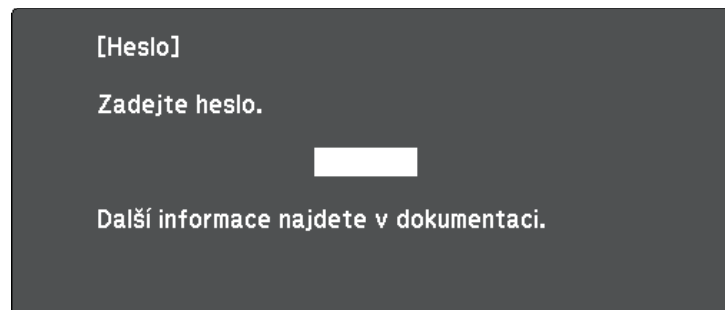

- 1 Stiskněte a podržte tlačítko [Num] na dálkovém ovladači a zadejte heslo pomocí číselných tlačítek.

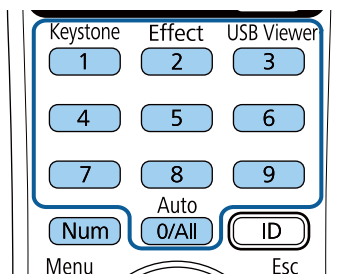

Obrazovka pro zadání hesla se zavře.

- 2 Pokud heslo není správné, zobrazí se zpráva a dotaz, zda chcete zadání opakovat. Chcete-li pokračovat, zadejte správné heslo.

Upozornění

- Pokud heslo zadáte nesprávně třikrát po sobě, zobrazí se přibližně na 5 minut zpráva "Funkce projektoru budou uzamčeny." a poté se projektor přepne do pohotovostního režimu. V takovém případě odpojte zástrčku ze zásuvky a znovu ji zapojte a potom projektor znovu zapněte. Projektor znovu zobrazí obrazovku pro zadání hesla, na které můžete zadat správné heslo.
- Pokud heslo zapomenete, poznamenejte si číslo „**Kód požadavku: xxxxx**“, které se zobrazí na obrazovce, a požádejte o pomoc společnost Epson.
- Jestliže budete uvedenou operaci opakovat a zadáte nesprávné heslo 30krát po sobě, zobrazí se zpráva "Funkce projektoru budou uzamčeny. Kontaktujte společnost Epson podle informací v dokumentaci." a poté již nebude možné heslo zadat. Požádejte o pomoc společnost Epson.

Instalace bezpečnostního kabelu

Na tento projektor lze nainstalovat bezpečnostní kabel proti krádeži.

- Bezpečnostní slot na projektoru slouží k připevnění systému Kensington Microsaver Security.



Podrobnější informace o bezpečnostním systému Microsaver najdete na webu společnosti Kensington.

<http://www.kensington.com/>

- Bod pro připevnění bezpečnostního kabelu na projektoru slouží k nasazení drátového kabelového zámku a k jeho zajištění k pevné části vybavení místnosti nebo k těžkému nábytku.

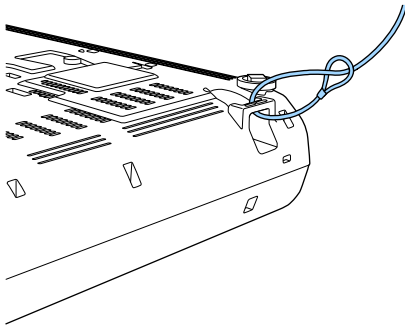

Je možné použít běžně dostupný kabelový zámek proti krádeži. Informace o uzamčení naleznete v dokumentaci dodané s drátěnou pojistkou.

Používání projektoru v síti

Tyto části obsahují pokyny pro nastavení a používání vašeho projektoru v síti.

» Související odkazy

- "Promítání v drátové síti" [s.88](#)
- "Promítání v bezdrátové síti" [s.91](#)
- "HTTPS" [s.99](#)

Prostřednictvím drátové sítě lze odesílat obraz do projektoru. Stačí připojit projektor k síti a potom nastavit projektor a počítač pro síťové promítání.

Po připojení a nastavení projektoru podle zde uvedených pokynů stáhněte a nainstalujte software Epson iProjection (Windows/Mac) z následujícího webu.

<http://www.epson.com/>

Software Epson iProjection slouží k nastavení vašeho počítače pro síťové promítání. Rovněž umožňuje pořádat interaktivní setkání promítáním obrazů z uživatelských počítačů prostřednictvím sítě. Pokyny viz *Epson iProjection - Návod na použití (Windows/Mac)*.

» Související odkazy

- "Připojení k drátové síti" s.88
- "Výběr nastavení drátové sítě" s.88

Připojení k drátové síti

Pro připojení projektoru k místní drátové síti (LAN) použijte síťový kabel 100Base-TX nebo 10Base-T. Pro zajištění řádného přenášení dat použijte stíněný kabel kategorie 5 nebo vyšší.

- 1 Připojte jeden konec síťového kabelu k síťovému rozbočovači, přepínači nebo směrovači.
- 2 Připojte druhý konec kabelu k portu LAN projektoru.

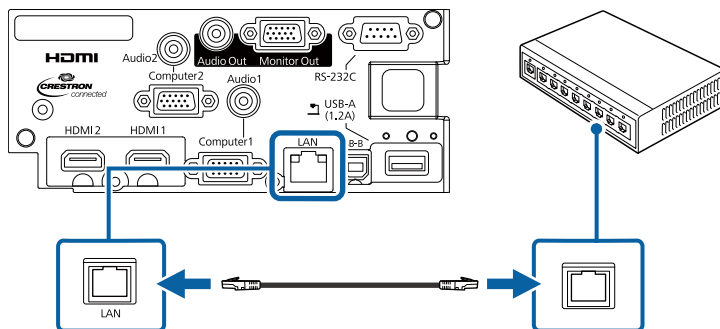

Výběr nastavení drátové sítě

Aby bylo možné promítat z projektorů ve vaší síti, je třeba v projektoru vybrat nastavení sítě.



Zkontrolujte, zda je projektor připojen k vaší drátové síti prostřednictvím portu LAN.

- 1 Stiskněte tlačítko [Menu], vyberte nabídku **Síť** a stiskněte tlačítko [Enter].

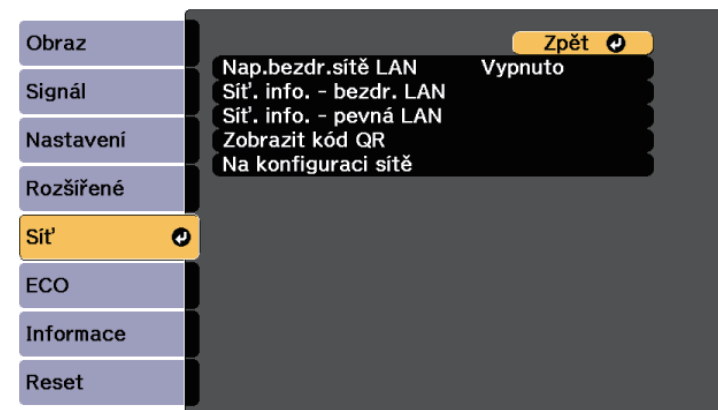

- 2 Vyberte položku **Na konfiguraci sítě** a stiskněte tlačítko [Enter].

3 Vyberte nabídku **Základní** a stiskněte tlačítko [Enter].

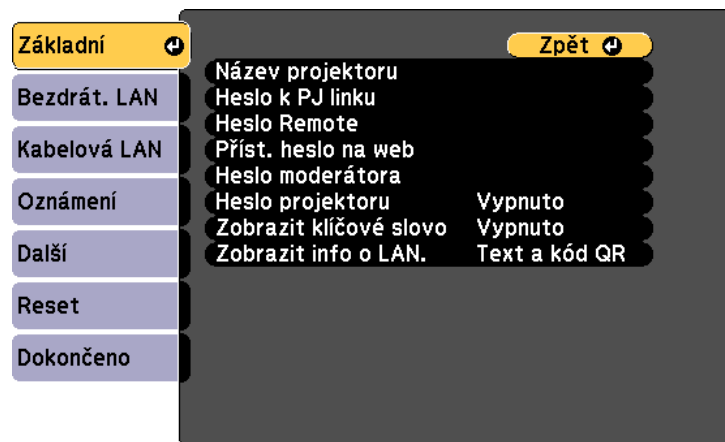

4 Podle potřeby vyberte základní volby.

- Volba **Název projektoru** umožňuje zadat název o délce maximálně 16 alfanumerických znaků pro označení projektoru v síti.
- Volba **Heslo k PJ linku** umožňuje zadat heslo o délce maximálně 32 alfanumerických znaků pro ovládání projektoru pomocí protokolu PJ linku.
- Volba **Heslo Remote** umožňuje zadat heslo o délce maximálně 8 alfanumerických znaků pro přístup k projektoru pomocí Základní ovládání. (Uživatelské jméno je **EPSONREMOTE**; výchozí heslo je **guest**.)
- Volba **Příst. heslo na web** umožňuje zadat heslo o délce maximálně 8 alfanumerických znaků pro webový přístup k projektoru. (Uživatelské jméno je **EPSONWEB**; výchozí heslo je **admin**.)
- **Heslo moderátora** umožňuje zadat čtyřmístné číselné heslo pro moderátorský přístup k projektoru pomocí aplikace Epson iProjection. (Není nastaveno žádné výchozí heslo.)
- Volba **Heslo projektoru** umožňuje aktivovat bezpečnostní heslo, které zabráňuje přístup k projektoru komukoli, kdo se s ním nenachází v jedné místnosti. Chcete-li přistupovat k projektoru a

sdílet aktuální obraz, musíte zadat zobrazené náhodné heslo z počítače pomocí aplikace Epson iProjection.

- Položka **Zobrazit klíčové slovo** umožňuje vybrat, zda se zobrazí klíčové slovo projektoru na promítaném obrazu při přístupu k projektoru pomocí aplikace Epson iProjection.
- **Zobrazit info o LAN.** umožňuje nastavit formát zobrazení informací o síti projektoru.



Pomocí zobrazené klávesnice zadejte čísla a znaky. Stisknutím tlačítek se šipkami na dálkovém ovladači označujte znaky a stisknutím tlačítka [Enter] je vybírejte.

5 Vyberte nabídku **Kabelová LAN** a stiskněte tlačítko [Enter].

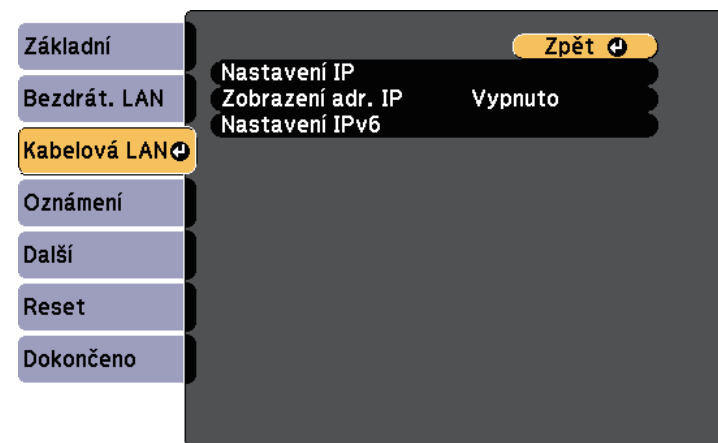

6 Podle potřeby přiřadte nastavení IP pro vaši síť.

- Pokud vaše síť přiřazuje adresy automaticky, vyberte volbu **Nastavení IP** a nastavte položku **DHCP** na **Zapnuto**.
- Pokud musíte adresy nastavovat ručně, vyberte volbu **Nastavení IP**, nastavte položku **DHCP** na **Vypnuto** a potom podle potřeby zadejte údaje **Adresa IP**, **Maska podsítě** a **Adresa brány** projektoru.

- Pokud chcete připojit projektor k síti s použitím IPv6, vyberte **Nastavení IPv6**, nastavte položku **IPv6** na **Zapnuto** a potom podle potřeby proveďte nastavení **Autom. konfigurace** a **Použít dočasnou adresu**.



Stisknutím tlačítek se šipkami na dálkovém ovladači označujte požadovaná čísla na zobrazené klávesnici. Stisknutím tlačítka [Enter] vyberte označené číslo.

- 7** Pokud nechcete, aby se na pohotovostní obrazovce režimu LAN a hlavní obrazovce zobrazovala adresa IP, nastavte **Zobrazení adresy IP** na **Vypnuto**.
- 8** Po dokončení nastavení vyberte volbu **Dokončeno** a podle zobrazených pokynů uložte vaše nastavení a ukončete nabídky.
- 9** Stiskněte tlačítko [LAN] na ovládacím panelu nebo na dálkovém ovladači.

Nastavení kabelové sítě jsou dokončena, když je na obrazovce pohotovostního režimu místní síť LAN zobrazena správná adresa IP.

[LAN]

Název projektoru	:
SSID	:
Adresa IP 	:
Adresa IP ((p))	:
Heslo	:
Event ID	:

Prostřednictvím bezdrátové sítě lze odesílat obraz do projektoru.

- Stačí nainstalovat modul Epson 802.11b/g/n bezdrátové místní sítě LAN a potom nastavit váš projektor a počítač pro bezdrátové promítání (EB-W50/EB-X50).
- Některé modely mají zabudované moduly bezdrátové sítě LAN (EB-U50).
Není třeba instalovat modul Epson 802.11b/g/n bezdrátové místní sítě LAN.

Projektor můžete připojit k bezdrátové síti ručním nakonfigurováním připojení pomocí nabídek **Síť** projektoru.

Po nainstalování modulu bezdrátové místní sítě LAN a nastavení projektoru stáhněte a nainstalujte nezbytný síťový software. K nastavení a ovládání bezdrátového promítání je k dispozici následující software a dokumentace.

- Software Epson iProjection (Windows/Mac) umožňuje pořádat interaktivní setkání promítáním obrazů z uživatelských počítačů prostřednictvím sítě. Pokyny viz *Epson iProjection - Návod na použití (Windows/Mac)*.
- Aplikace Epson iProjection (iOS/Android) umožňuje promítat ze zařízení iOS nebo Android.

Aplikaci Epson iProjection lze stáhnout z webových stránek App Store nebo Google Play. Za jakékoli poplatky za komunikaci s obchodem App Store či Google Play je zodpovědný zákazník.

- Aplikace Epson iProjection (Chromebook) umožňuje promítat ze zařízení Chromebook.

Software Epson iProjection lze stáhnout z webu Chrome Web Store.

Jakékoli poplatky související s komunikací s Chrome Web Store spadají na zákazníka.

» Související odkazy

- "Instalace bezdrátového modulu LAN" [s.91](#)
- "Ruční výběr nastavení bezdrátové sítě" [s.92](#)
- "Výběr nastavení bezdrátové sítě v operačním systému Windows" [s.94](#)
- "Výběr nastavení bezdrátové sítě v operačním systému Mac" [s.94](#)
- "Nastavení zabezpečení bezdrátové sítě" [s.94](#)
- "Používání kódu QR pro připojení mobilního zařízení" [s.97](#)
- "Použití klíče USB pro připojení k počítači Windows" [s.97](#)

Instalace bezdrátového modulu LAN

Aby bylo možné používat tento projektor v bezdrátové síti, nainstalujte modul Epson 802.11b/g/n bezdrátové místní sítě LAN (EB-W50/EB-X50).
Neinstalujte žádný jiný typ modulu bezdrátové místní sítě LAN.

Upozornění

Zásadně neodpojujte modul, když jeho indikátor svítí nebo bliká modře nebo když bezdrátově promítáte. Mohlo by dojít k poškození modulu nebo ke ztrátě dat.

- 1** Křížovým šroubovákem odmontujte šroubek zajišťující kryt modulu bezdrátové sítě LAN.

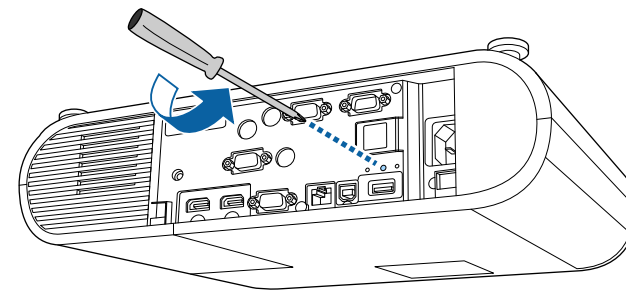

- 2** Připojte modul bezdrátové sítě LAN k portu USB-A.

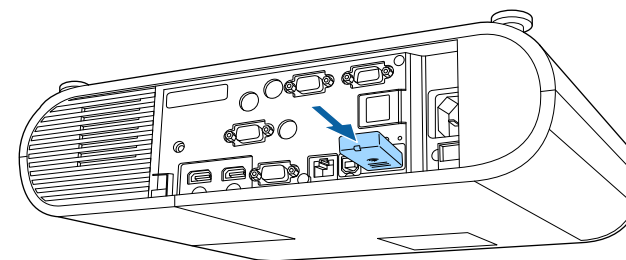

- 3 Nasadíte kryt modulu bezdrátové sítě LAN a zajistíte na místě šroubkem.

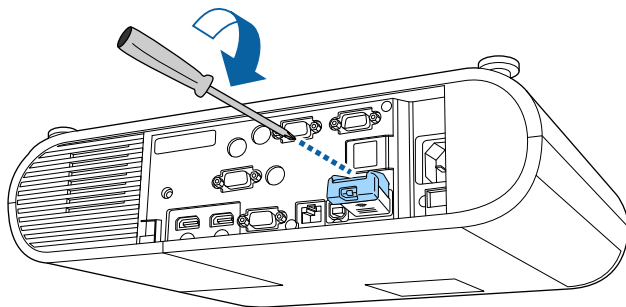

Ruční výběr nastavení bezdrátové sítě

Aby bylo možné promítat z vaší bezdrátové sítě, je třeba vybrat nastavení sítě pro projektor.

- 1 Stiskněte tlačítko [Menu], vyberte nabídku **Sít** a stiskněte tlačítko [Enter].

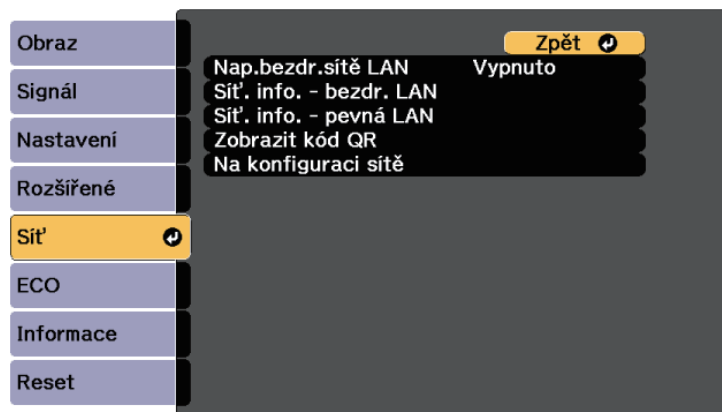

- 2 Vyberte volbu **Zapnuto** pro nastavení **Nap.bezdr.sítě LAN**.

- 3 Vyberte položku **Na konfiguraci sítě** a stiskněte tlačítko [Enter].

- 4 Vyberte nabídku **Základní** a stiskněte tlačítko [Enter].

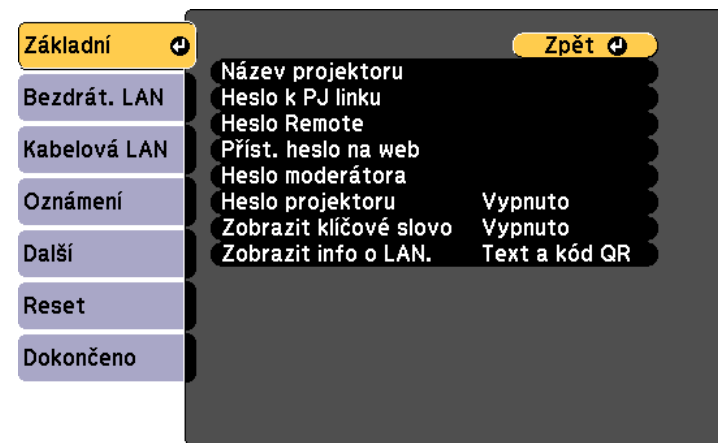

- 5 Podle potřeby vyberte základní volby.

- Volba **Název projektoru** umožňuje zadat název o délce maximálně 16 alfanumerických znaků pro označení projektoru v síti.
- Volba **Heslo k PJ linku** umožňuje zadat heslo o délce maximálně 32 alfanumerických znaků pro ovládání projektoru pomocí protokolu PJ linku.
- Volba **Heslo Remote** umožňuje zadat heslo o délce maximálně 8 alfanumerických znaků pro přístup k projektoru pomocí Základní ovládání. (Uživatelské jméno je **EPSONREMOTE**; výchozí heslo je **guest**.)
- Volba **Příst. heslo na web** umožňuje zadat heslo o délce maximálně 8 alfanumerických znaků pro webový přístup k projektoru. (Uživatelské jméno je **EPSONWEB**; výchozí heslo je **admin**.)
- **Heslo moderátora** umožňuje zadat čtyřmístné číselné heslo pro moderátorský přístup k projektoru pomocí aplikace Epson iProjection. (Není nastaveno žádné výchozí heslo.)

- Volba **Heslo projektoru** umožňuje aktivovat bezpečnostní heslo, které zabraňuje přístup k projektoru komukoli, kdo se s ním nenachází v jedné místnosti. Chcete-li přistupovat k projektoru a sdílet aktuální obraz, musíte zadat zobrazené náhodné heslo z počítače pomocí aplikace Epson iProjection.
- Položka **Zobrazit klíčové slovo** umožňuje vybrat, zda se zobrazí klíčové slovo projektoru na promítaném obrazu při přístupu k projektoru pomocí aplikace Epson iProjection.
- **Zobrazit info o LAN.** umožňuje nastavit formát zobrazení informací o síti projektoru.



Pomocí zobrazené klávesnice zadejte čísla a znaky. Stisknutím tlačítek se šipkami na dálkovém ovladači označujte znaky a stisknutím tlačítka [Enter] je vybírejte.

- 6 Vyberte nabídku **Bezdrátová síť LAN** a stiskněte tlačítko [Enter].

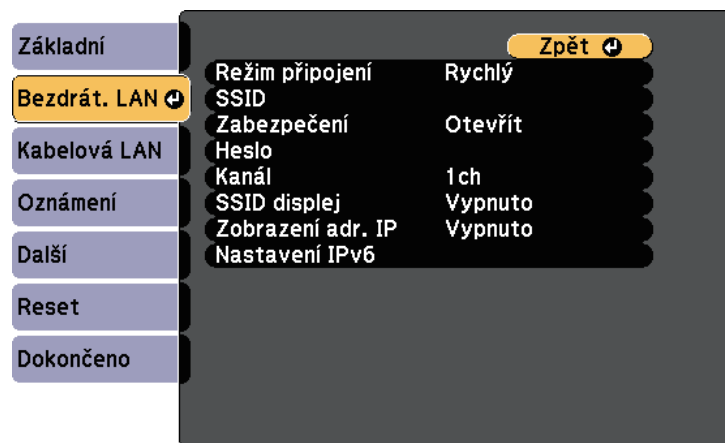

- 7 Vyberte nastavení **Režim připojení**.

- **Rychlý** umožňuje připojení k více chytrým telefonům, tabletům nebo počítačům přímo pomocí bezdrátové komunikace.

- **Pokročilý** umožňuje připojení k chytrým telefonům, tabletům nebo počítačům prostřednictvím přístupového bodu bezdrátové sítě.

- 8 Pokud jste vybrali režim **Pokročilý** připojení, vyberte **Hledat přístupový bod** a vyberte přístupový bod, ke kterému se chcete připojit.



Pokud je třeba přidělit SSID ručně, vyberte **SSID** a zadejte SSID.

- 9 Pro režim **Upřesnit** připojení podle potřeby přiřadte nastavení IP pro vaši síť.

- Pokud vaše síť přiřazuje adresy automaticky, vyberte volbu **Nastavení IP** a nastavte položku **DHCP** na **Zapnuto**.
- Pokud musíte adresy nastavovat ručně, vyberte volbu **Nastavení IP**, nastavte položku **DHCP** na **Vypnuto** a potom podle potřeby zadejte údaje **Adresa IP**, **Maska podsítě** a **Adresa brány** projektoru.
- Pokud chcete připojit projektor k síti s použitím IPv6, vyberte **Nastavení IPv6**, nastavte položku **IPv6** na **Zapnuto** a potom podle potřeby proveďte nastavení **Autom. konfigurace** a **Použít dočasnou adresu**.

- 10 Pokud nechcete, aby se na obrazovce pohotovostního režimu LAN a na hlavní obrazovce zobrazoval název SSID nebo adresa IP, nastavte položku **SSID displej** na nebo položku **Zobrazení adresy IP** na **Vypnuto**.

- 11 Po dokončení nastavení vyberte volbu **Dokončeno** a podle zobrazených pokynů uložte vaše nastavení a ukončete nabídky.

- 12 Stiskněte tlačítko [LAN] na ovládacím panelu nebo na dálkovém ovladači.

Nastavení bezdrátové sítě jsou dokončena, když je na obrazovce pohotovostního režimu místní síť LAN zobrazena správná adresa IP.

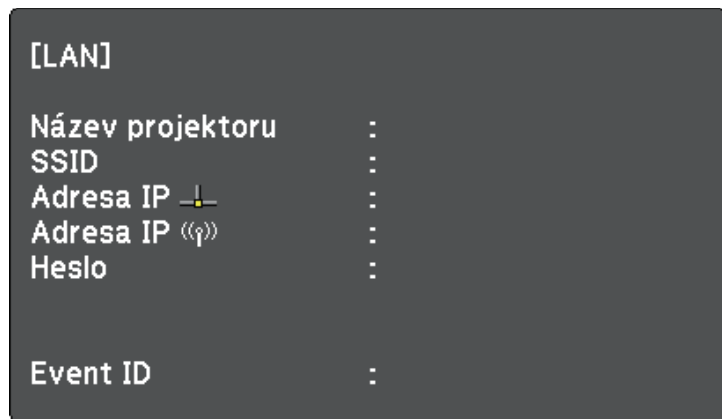

Po dokončení nastavení bezdrátové sítě pro váš projektor je třeba vybrat bezdrátovou síť ve vašem počítači. Potom spusťte síťový software pro odesílání obrázků do vašeho projektoru prostřednictvím bezdrátové sítě.

Výběr nastavení bezdrátové sítě v operačním systému Windows

Před připojením k projektoru vyberte v počítači správnou bezdrátovou síť.

- 1** Kliknutím na ikonu sítě na hlavním panelu systému Windows spustíte softwarový nástroj bezdrátové sítě.
- 2** Při připojování v režimu připojení Pokročilý vyberte síťový název (SSID) sítě, ke které se projektor připojuje.
- 3** Klepněte na **Připojit**.

Výběr nastavení bezdrátové sítě v operačním systému Mac

Před připojením k projektoru vyberte v operačním systému Mac správnou bezdrátovou síť.

- 1** Klikněte na ikonu Wi-Fi na panelu nabídek v horní části obrazovky.
- 2** Při připojování v režimu připojení Pokročilý zkontrolujte, zda je zapnutá funkce Wi-Fi a vyberte síťový název (SSID) sítě, ke které se projektor připojuje.

Nastavení zabezpečení bezdrátové sítě

Můžete nastavit zabezpečení projektoru pro používání v bezdrátové síti. Nastavte jednu z následujících voleb zabezpečení tak, aby odpovídala nastavení používaným ve vaší síti:

- Zabezpečení WPA2-PSK
- Zabezpečení WPA2-EAP *
- Zabezpečení WPA/WPA2-PSK *
- Zabezpečení WPA/WPA2-EAP *

* K dispozici pouze pro režim připojení Pokročilý.



Požádejte správce vaší sítě o pomoc při zadání správných údajů.

- 1** Chcete-li nakonfigurovat zabezpečení WPA2-EAP nebo WPA/WPA2-EAP, zkontrolujte, zda je soubor digitálního certifikátu kompatibilní s registrací projektoru a zda je umístěn přímo v paměťovém zařízení USB.
- 2** Stiskněte tlačítko [Menu], vyberte nabídku **Síť** a stiskněte tlačítko [Enter].

3 Vyberte položku **Na konfiguraci sítě** a stiskněte tlačítko [Enter].

4 Vyberte nabídku **Bezdrátová síť LAN** a stiskněte tlačítko [Enter].

Základní	Režim připojení	Rychlý	Zpět ↩
Bezdrát. LAN ↗	SSID		
Kabelová LAN	Zabezpečení	Otevřít	
Oznámení	Heslo		
Další	Kanál	1 ch	
Reset	SSID displej	Vypnuto	
Dokončeno	Zobrazení adr. IP	Vypnuto	
	Nastavení IPv6		

5 Vyberte nastavení **Zabezpečení** a stiskněte tlačítko [Enter].

Základní	Režim připojení	Rychlý	Zpět
Bezdrát. LAN ↗	SSID		
Kabelová LAN	Zabezpečení	Otevřít	
Oznámení	Heslo		
Další	Kanál	1 ch	
Reset	SSID displej	Vypnuto	
Dokončeno	Zobrazení adr. IP	Vypnuto	
	Nastavení IPv6		

6 Vyberte nastavení zabezpečení, která odpovídají nastavení vaší sítě.

7 Podle vybraného zabezpečení postupujte některým z následujících způsobů.

- **WPA2-PSK, WPA/WPA2-PSK:** Vyberte volbu **Dokončeno** a podle zobrazených pokynů uložte vaše nastavení a ukončete nabídky.
- **WPA2-EAP, WPA/WPA2-EAP:** Vyberte volbu **Nastavení EAP** a stiskněte tlačítko [Enter].

8 Vyberte protokol pro ověření jako nastavení **Typ EAP**.

Základní	[Nastavení EAP]	Zpět ↩
Bezdrát. LAN ↗	Typ EAP	PEAP
Kabelová LAN	Jméno uživatele	
Oznámení	Heslo	
Další	Certifikát klienta	
Reset	Ověř. cert. serveru	Vypnuto
Dokončeno	Certifikát CA	
	Náz. serv. RADIUS	

9 Chcete-li nainportovat certifikát, vyberte typ certifikátu a stiskněte tlačítko [Enter].

- **Certifikát klienta** pro typ **PEAP-TLS** nebo **EAP-TLS**
- **Certifikát CA** pro typ **PEAP, PEAP-TLS, EAP-TLS** nebo **EAP-FAST**



Digitální certifikáty můžete rovněž zaregistrovat z vašeho webového prohlížeče. Certifikát ovšem zaregistrujte pouze jednou, protože jinak se nemusí nainstalovat správně.

10 Vyberte položku **Registrovat** a stiskněte tlačítko [Enter].

- 11** Podle zobrazených pokynů připojte paměťové zařízení USB k portu projektoru USB-A.
- 12** Stisknutím tlačítka [Enter] zobrazte seznam certifikátů.
- 13** Ze zobrazeného seznamu vyberte certifikát, který chcete importovat. Ihned se zobrazí výzva, abyste zadali heslo k certifikátu.
- 14** Zadejte heslo a stiskněte tlačítko [Enter].
Certifikát bude naimportován a zobrazí se zpráva o dokončení.
- 15** Podle potřeby proveďte nastavení EAP.
 - **Jméno uživatele** umožňuje zadat jméno uživatele o délce až 63 alfanumerických znaků. Chcete-li zadat více než 32 znaků, použijte váš webový prohlížeč. Při importování certifikátu klienta je automaticky nastaveno jméno, na které byl certifikát vystaven.
 - **Heslo** umožňuje zadat heslo o délce do 63 alfanumerických znaků pro ověření při používání typu **PEAP**, **EAP-FAST** nebo **LEAP**. Chcete-li zadat více než 32 znaků, použijte váš webový prohlížeč.
 - **Ověř. cert. serveru** umožňuje vybrat, zda ověřit certifikát serveru, když je nastaven certifikát CA, či nikoli.
 - **Náz. serv. RADIUS** umožňuje zadat název serveru pro ověření.

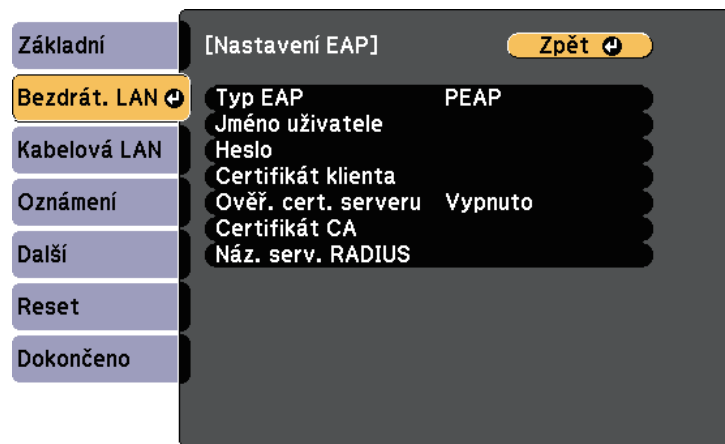

- 16** Po dokončení nastavení vyberte volbu **Dokončeno** a podle zobrazených pokynů uložte vaše nastavení a ukončete nabídky.

» Související odkazy

- "Podporované certifikáty klienta a CA" [s.96](#)
- "Nabídka Síť - nabídka Bezdrátová síť LAN" [s.139](#)

Podporované certifikáty klienta a CA

Lze zaregistrovat tyto typy digitálních certifikátů.

Certifikát klienta (PEAP-TLS/EAP-TLS)

Specifikace	Popis
Formát	PKCS#12
Přípona	PFX, P12
Šifrování	RSA
Hashe	MD5/SHA-1/SHA-256/SHA-384/SHA-512
Délka klíče	512/1024/2048/4096 bitů
Heslo *	Až 32 alfanumerických znaků; povinné

Certifikát CA (PEAP/PEAP-TLS/EAP-TLS/EAP-FAST)

Specifikace	Popis
Formát	X509v3
Přípona	DER/CER/PEM
Šifrování	RSA
Hashe	MD5/SHA-1/SHA-256/SHA-384/SHA-512
Délka klíče	512/1024/2048/4096 bitů
Kódování	BASE64/Binary

* Můžete nastavit heslo o délce až 64 alfanumerických znaků. Chcete-li ale zadat více než 32 znaků, použijte váš webový prohlížeč.

Používání kódu QR pro připojení mobilního zařízení

Po výběru nastavení bezdrátové sítě pro váš projektor můžete na ploše zobrazit kód QR a použít jej k připojení mobilního zařízení pomocí aplikace Epson iProjection (iOS/Android).



- Zkontrolujte, zda je ve vašem zařízení nainstalována nejnovější verze aplikace Epson iProjection (tuto funkci podporuje verze 1.3.0 nebo novější).
- Aplikaci Epson iProjection lze stáhnout zdarma z webových stránek App Store nebo Google Play. Za jakékoli poplatky za komunikaci s obchodem App Store či Google Play je zodpovědný zákazník.
- Při použití Epson iProjection v režimu připojení Rychlý doporučujeme provést nastavení zabezpečení.

- 1 Stiskněte tlačítko [LAN] na ovládacím panelu nebo na dálkovém ovladači.

Na projekční ploše se zobrazí kód QR.



- Pokud se kód QR nezobrazí, nastavte položku **Zobrazit info o LAN** na **Text a kód QR** v nabídce **Síť** projektoru.
☛ Síť > Na konfiguraci sítě > Základní > Zobrazit info o LAN.
- Chcete-li kód QR skrýt, stiskněte tlačítko [Esc].
- Když je kód QR skrytý, zobrazte jej stisknutím tlačítka [Enter].

- 2 Spusťte aplikaci Epson iProjection ve vašem mobilním zařízení.

- 3 Načtením promítnutého kódu QR pomocí aplikace Epson iProjection jej připojte k projektoru.



Aby se kód QR načel správně, držte mobilní zařízení rovnoběžně s promítací plochou a dostatečně blízko, aby se promítaný kód vešel do vodítka čtečky kódu QR mobilního zařízení. V příliš velké vzdálenosti od promítací plochy se kód nemusí načíst.

Po navázání připojení vyberte nabídku **Contents** z  a potom vyberte soubor, který chcete promítat.

Použití klíče USB pro připojení k počítači Windows

Můžete nakonfigurovat jednotku USB flash jako klíč USB pro rychlé připojení projektoru k počítači se systémem Windows s podporou místní sítě LAN. Po vytvoření klíče USB můžete rychle promítat obrazy ze síťového projektoru.

- 1 Nakonfigurujte klíč USB pomocí softwaru Epson iProjection (Windows/Mac).



Pokyny viz *Epson iProjection - Návod na použití (Windows/Mac)*.

- 2 Zajistěte, aby byl ve vašem projektoru nainstalován nebo zabudován modul bezdrátové sítě LAN.

- 3 Zapněte projektor.

- 4 Stiskněte tlačítko [LAN] na ovládacím panelu nebo na dálkovém ovladači.

Objeví se obrazovka pohotovostního režimu sítě LAN. Ověřte, zda je zobrazeno SSID a adresa IP.

- 5 Připojte klíč USB některým z následujících postupů.

- Připojte klíč USB k portu USB-A projektoru (EB-U50).
- Odpojte modul bezdrátové sítě LAN od projektoru a ke stejnému portu připojte klíč USB pro bezdrátovou místní síť LAN (EB-W50/EB-X50).

Promítne se zpráva o dokončení aktualizace síťových informací.

- 6 Odpojte USB adaptér.

Pokud váš projektor vyžaduje modul bezdrátové sítě LAN, znovu připojte modul bezdrátové sítě LAN k projektoru.

7 Připojte USB adaptér k některému portu USB na počítači.

8 Nainstalujte nezbytné aplikace podle pokynů na obrazovce.



- Pokud se zobrazí zpráva brány firewall systému Windows, klepnutím na volbu **Ano** deaktivujte bránu firewall.
- K instalaci aplikace je zapotřebí oprávnění správce.
- Pokud instalace neproběhne automaticky, klikněte dvakrát na **MPPLaunch.exe** v klíči USB.

Po několika minutách projektor zobrazí obraz z vašeho počítače.

9 Po dokončení bezdrátového promítání vyberte na hlavním panelu operačního systému Windows volbu **Bezpečně odebrat hardware** a potom odpojte USB adaptér od počítače.



K reaktivaci vašeho připojení k bezdrátové místní síti LAN bude pravděpodobně třeba restartovat počítač.

Protokol HTTPS můžete využít pro větší zabezpečení komunikace mezi projektorem a webovým prohlížečem. Chcete-li tuto možnost využít, vytvořte certifikát serveru, nainstalujte jej do projektoru a zapněte nastavení HTTPS v nabídkách projektoru pro ověřování spolehlivosti webového prohlížeče.

☛ **Síť > Na konfiguraci sítě > Další > HTTPS**

I kdy nenainstalujete certifikát serveru, projektor automaticky vytvoří samopodpisovatelný certifikát a povolí komunikaci. Vzhledem k tomu, že tento samopodpisovatelný certifikát nemůže ověřit spolehlivost z webového prohlížeče, zobrazí se upozornění na spolehlivost serveru v momentě, kdy se získá přístup k projektoru z webového prohlížeče. Toto upozornění nebrání v komunikaci.

» Související odkazy

- "Importování certifikátu webového serveru pomocí nabídek" [s.99](#)

Importování certifikátu webového serveru pomocí nabídek

Můžete vytvořit certifikát webového serveru a naimportovat jej pomocí nabídek projektoru a jednotky USB flash.



Digitální certifikáty můžete rovněž zaregistrovat z vašeho webového prohlížeče. Certifikát ovšem zaregistrujte pouze jednou, protože jinak se nemusí nainstalovat správně.

- 1** Zkontrolujte, zda je soubor digitálního certifikátu kompatibilní s registrací projektoru a zda je umístěn přímo v paměťovém zařízení USB.
- 2** Stiskněte tlačítko [Menu], vyberte nabídku **Síť** a stiskněte tlačítko [Enter].
- 3** Vyberte položku **Na konfiguraci sítě** a stiskněte tlačítko [Enter].

- 4** Vyberte nabídku **Další** a stiskněte tlačítko [Enter].

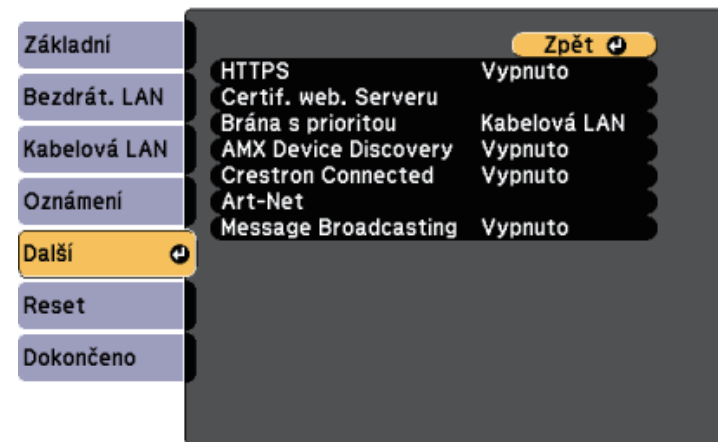

- 5** Vyberte položku **Zapnuto** jako nastavení HTTPS.
- 6** Vyberte volbu **Certif. web. Serveru** a stiskněte tlačítko [Enter].
- 7** Vyberte položku **Registrovat** a stiskněte tlačítko [Enter].
- 8** Podle zobrazených pokynů připojte paměťové zařízení USB k portu projektoru USB-A.
- 9** Stisknutím tlačítka [Enter] zobrazte seznam certifikátů.
- 10** Ze zobrazeného seznamu vyberte certifikát, který chcete importovat. Ihned se zobrazí výzva, abyste zadali heslo k certifikátu.
- 11** Zadejte heslo a stiskněte tlačítko [Enter]. Certifikát bude naimportován a zobrazí se zpráva o dokončení.

» Související odkazy

- "Podporované certifikáty webového serveru" [s.100](#)

Podporované certifikáty webového serveru

Lze zaregistrovat tyto typy digitálních certifikátů.

Certifikát webového serveru (HTTPS)

Specifikace	Popis
Formát	PKCS#12
Přípona	PFX, P12
Šifrování	RSA
Hashe	MD5/SHA-1/SHA-256/SHA-384/SHA-512
Délka klíče	512/1024/2048/4096 bitů
Obecný název	Název síťového hostitele
Organizace	Volitelné
Heslo *	Až 32 alfanumerických znaků; povinné

* Můžete nastavit heslo o délce až 64 alfanumerických znaků. Chcete-li ale zadat více než 32 znaků, použijte váš webový prohlížeč.

Monitorování a ovládání projektoru

Tyto části obsahují pokyny pro monitorování a ovládání projektoru prostřednictvím sítě.

» Související odkazy

- "Epson Projector Management" [s.102](#)
- "Ovládání síťového projektoru pomocí webového prohlížeče" [s.103](#)
- "Ovládání síťového projektoru v režimu Přehrání obsahu" [s.106](#)
- "Registrace digitálních certifikátů z webového prohlížeče" [s.111](#)
- "Nastavení síťových e-mailových upozornění projektoru" [s.112](#)
- "Nastavení monitorování pomocí protokolu SNMP" [s.113](#)
- "Používání příkazů ESC/VP21" [s.114](#)
- "Podpora systému PJLink" [s.116](#)
- "Podpora systému Crestron Connected" [s.117](#)
- "Definice kanálů Art-Net" [s.121](#)
- "Nastavení plánů událostí projektoru" [s.123](#)

Software Epson Projector Management (pouze operační systém Windows) umožňuje monitorovat a ovládat váš projektor prostřednictvím sítě. Pokyny viz *Epson Projector Management - Návod na použití*.

Software Epson Projector Management lze stáhnout z následující webové stránky.

<http://www.epson.com/>

Po připojení vašeho projektoru k vaší síti můžete provést nastavení projektoru a ovládat promítání pomocí některého kompatibilního webového prohlížeče. To umožňuje vzdáleně přistupovat k projektoru.



- Zkontrolujte, zda je projektor a počítač připojen k síti. Při promítání obrazu pomocí bezdrátové sítě LAN se připojte v režimu **Pokročilý**.
- Lze použít následující webové prohlížeče.
 - Internet Explorer 11 nebo novější (Windows)
 - Microsoft Edge (Windows)
 - Safari (Mac, iOS)
 - Chrome (Android)
- Během používání webového prohlížeče se nepřipojujte pomocí serveru proxy. Pomocí webového prohlížeče nelze vybrat některá nastavení v nabídce projektoru a nelze ovládat některé funkce projektoru.
- Pokud nastavíte **Pohotovostní režim** na **Komunikace zap.**, můžete webový prohlížeč použít k výběru nastavení a ovládání promítání, i když je projektor v pohotovostním režimu (je vypnuto napájení).
ECO > Pohotovostní režim > Pohotovostní režim

Zobrazí se obrazovka Epson Web Control.

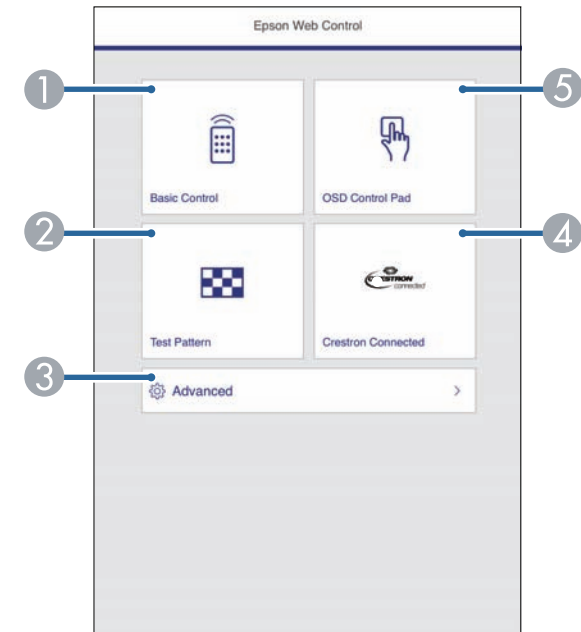

- 1** Zkontrolujte, zda je projektor zapnutý.
- 2** Zkontrolujte, zda je připojen váš počítač nebo zařízení ke stejné síti jako projektor.
- 3** V počítači nebo zařízení spusťte webový prohlížeč.
- 4** Do adresního řádku prohlížeče zadejte adresu IP projektoru a přejděte na obrazovku Epson Web Control. Na začátek a na konec adresy IPv6 vložte [a].

- 1** Slouží ke vzdálenému ovládání projektoru.
- 2** Zobrazí zkušební vzor.
- 3** Slouží k provádění detailních nastavení projektoru.
- 4** Otevře okno ovládání Crestron Connected. K dispozici pouze když nastavíte systém Crestron Connected.
- 5** Umožňuje ovládat nastavení nabídky projektoru prstem nebo myší.

- 5** Vyberte volbu, která odpovídá funkci projektoru, kterou chcete ovládat.



- Pro přístup k některým možnostem na obrazovce Epson Web Control bude pravděpodobně nezbytné přihlášení. Pokud se zobrazí okno pro přihlášení, zadejte vaše uživatelské jméno a heslo. (Uživatelské jméno je **EPSONWEB** a výchozí heslo je **admin**.)
- Heslo lze změnit v části **Příst. heslo na web** v nabídce **Síť** projektoru.
☛ **Síť > Na konfiguraci sítě > Základní > Příst. heslo na web**
- Na obrazovce **Upřesnit** můžete vybírat pouze následující nastavení.
 - Heslo Monitor (až 16 alfanumerických znaků)
 - Nastavení IPv6 (ručně)
 - Port HTTP (číslo portu pro Web Control s výjimkou 80 [výchozí], 843, 3620, 3621, 3625, 3629, 4352, 4649, 5357, 10000, 10001, 41794)

» Související odkazy

- "Možnosti webového ovládání" [s.104](#)
- "Nastavení konfigurace projektoru - Nabídka ECO" [s.145](#)
- "Nabídka Síť - nabídka Základní" [s.138](#)

Možnosti webového ovládání

Základní ovládání



- Pokud se zobrazí okno pro přihlášení, zadejte vaše uživatelské jméno a heslo. (Uživatelské jméno je **EPSONREMOTE** a výchozí heslo je **guest**.)
- Heslo lze změnit v části **Heslo Remote** v nabídce **Síť** projektoru.
☛ **Síť > Na konfiguraci sítě > Základní > Heslo Remote**

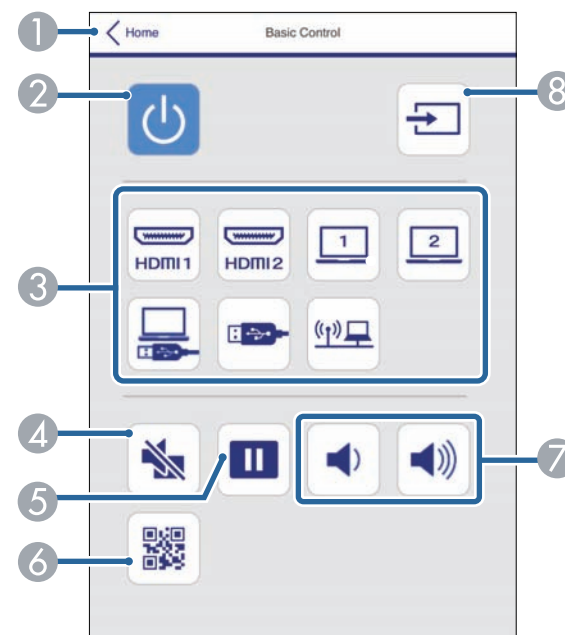

- 1 Vráť se na obrazovku Epson Web Control.
- 2 Slouží k zapnutí nebo vypnutí projektoru.
- 3 Vybere vstupní zdroj.
- 4 Slouží k dočasnému zapnutí nebo vypnutí videa a zvuku.

- 5 Pozastaví nebo obnoví obraz.
- 6 Zobrazí kód QR.
- 7 Slouží k nastavení hlasitosti reproduktoru.
- 8 Vyhledá zdroje.

Panel ovládání OSD

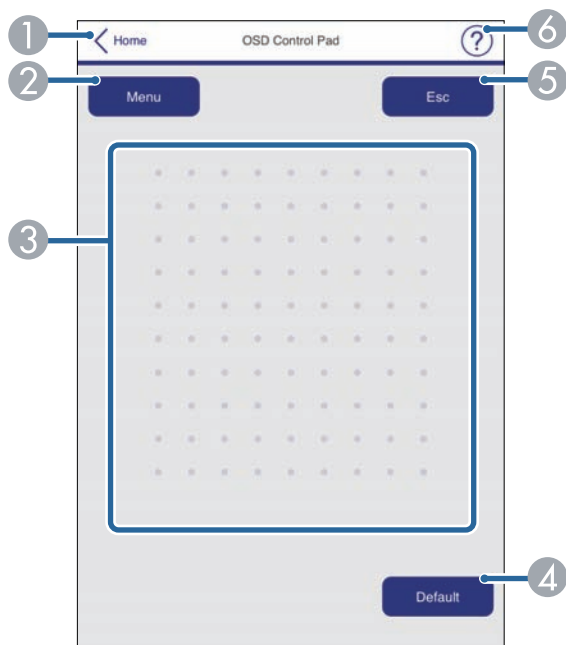

- 1 Vráťí se na obrazovku Epson Web Control.
- 2 Zobrazí nabídky nastavení projektoru.
- 3 Nabídky procházejte prstem nebo myší.
- 4 Obnoví výchozí hodnotu vybraného nastavení.
- 5 Slouží k návratu na předchozí nabídku.
- 6 Zobrazí témata nápovědy.



Při používání nástroje Epson Web Control nelze měnit následující nastavení.

- Posun obrazu
- Uživatelské tlačítko
- Uživatelské logo
- Nastavení HDMI EQ
- Jazyk
- Přehrání obsahu
- Reset hodin lampy

Zkušební vzor

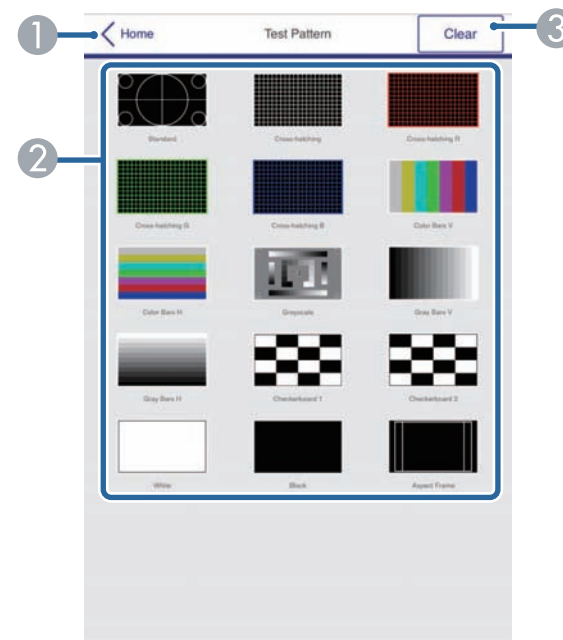

- 1 Vráťí se na obrazovku Epson Web Control.
- 2 Zobrazí dostupné zkušební vzory; vyberte pro promítnutí zkušebního vzoru.
- 3 Vypne zobrazení zkušebního vzoru.

V režimu Přehrání obsahu můžete vybírat nastavení projektoru, ovládat projekci a upravovat seznamy stop pomocí webového prohlížeče.



Projektor můžete rovněž ovládat pomocí webového prohlížeče prostřednictvím aplikace Epson iProjection (iOS/Android).

Upozornění

V následujících situacích nevyjímejte jednotku USB flash z projektoru ani neodpojujte napájecí kabel projektoru. Mohlo by dojít k poškození dat uložených na jednotce USB flash.

- Když je zobrazena obrazovka Seznamy stop
- Když je zobrazena obrazovka USB paměťové zařízení

- 1 Zkontrolujte, zda projektor pracuje v režimu Přehrání obsahu.
- 2 Zkontrolujte, zda je připojen váš počítač nebo zařízení ke stejné síti jako projektor.
- 3 V počítači nebo zařízení spusťte webový prohlížeč.
- 4 Do adresního řádku prohlížeče zadejte adresu IP projektoru a přejděte na obrazovku Epson Web Control. Na začátek a na konec adresy IPv6 vložte [a].

Zobrazí se obrazovka aplikace Epson Web Control.

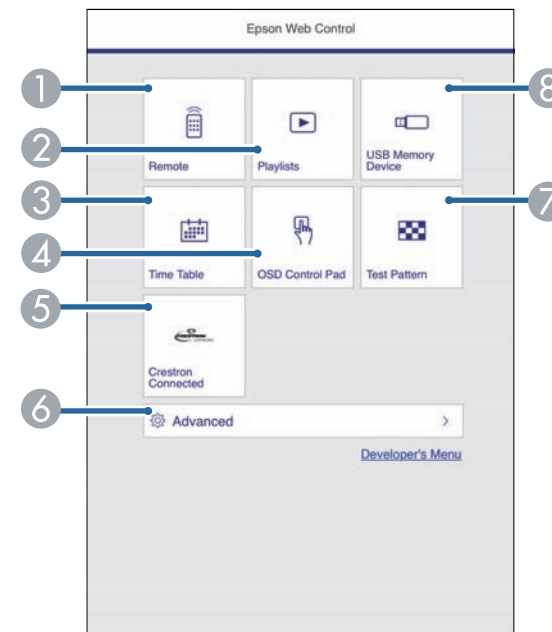

- 1 Slouží ke vzdálenému ovládání projektoru.
- 2 Slouží k úpravám seznamů stop pro režim Přehrání obsahu.
- 3 Otevře obrazovku Časový rozvrh.
- 4 Umožňuje ovládat nastavení nabídky projektoru prstem nebo myší.
- 5 Otevře okno ovládání Crestron Connected. K dispozici pouze když nastavíte systém Crestron Connected.
- 6 Slouží k provádění detailních nastavení projektoru.
- 7 Zobrazí zkušební vzor.
- 8 Registruje nebo odstraňuje data pro seznam stop na jednotce USB flash.

- 5 Vyberte volbu, která odpovídá funkci projektoru, kterou chcete ovládat.



- Pro přístup k některým možnostem na obrazovce Epson Web Control bude pravděpodobně nezbytné přihlášení. Pokud se zobrazí okno pro přihlášení, zadejte vaše uživatelské jméno a heslo. (Uživatelské jméno je **EPSONWEB** a výchozí heslo je **admin**.)
- Heslo lze změnit v části **Příst. heslo na web** v nabídce **Sít** projektoru.
☛ **Sít > Na konfiguraci sítě > Základní > Příst. heslo na web**
- Na obrazovce **Upřesnit** můžete vybírat pouze následující nastavení.
 - Heslo Monitor (až 16 alfanumerických znaků)
 - Nastavení IPv6 (ručně)
 - Port HTTP (číslo portu pro Web Control s výjimkou 80 [výchozí], 843, 3620, 3621, 3625, 3629, 4352, 4649, 5357, 10000, 10001, 41794)

» Související odkazy

- "Možnosti webového ovládání v režimu přehrávání obsahu" [s.107](#)

Možnosti webového ovládání v režimu přehrávání obsahu

Dálkový ovladač

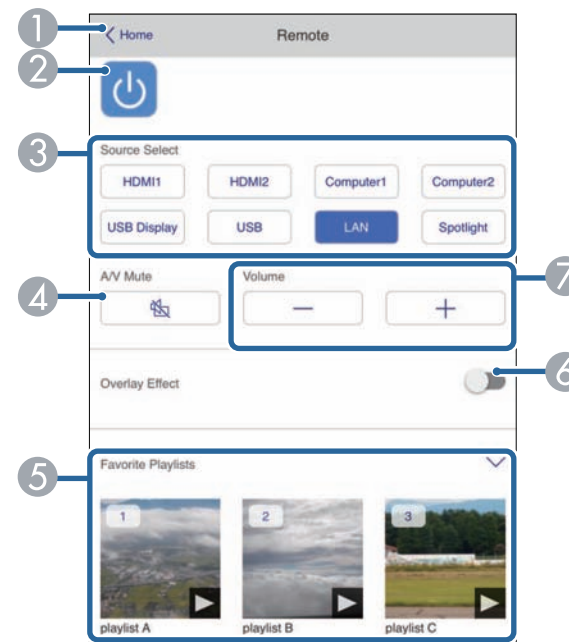

- 1 Vráť se na obrazovku Epson Web Control.
- 2 Slouží k zapnutí nebo vypnutí projektoru.
- 3 Vybere vstupní zdroj.
- 4 Slouží k dočasnému zapnutí nebo vypnutí videa a zvuku.
- 5 Vybere vaše seznamy oblíbených stop.
- 6 Zapne nebo vypne **Efekt překryvu**. Po zapnutí lze přidávat barevné a tvarové efekty do promítaného obrazu.
- 7 Slouží k nastavení hlasitosti reproduktoru.

Seznam stop

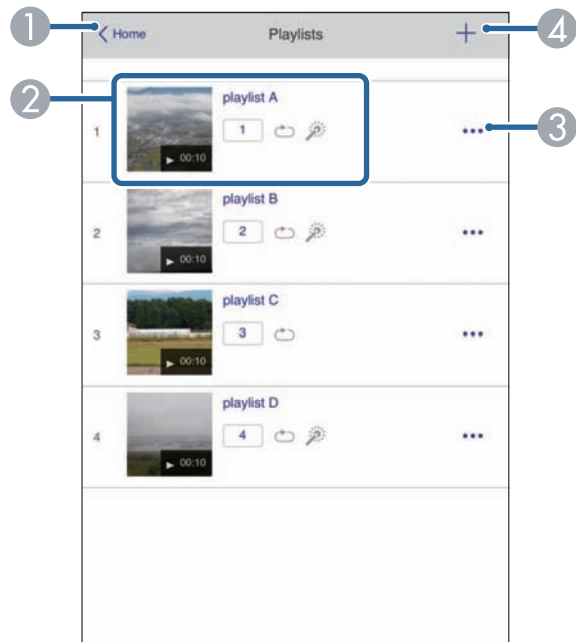

- ① Vráťí se na obrazovku Epson Web Control.
- ② Slouží k ovládání přehrávání seznamu stop.
- ③ Slouží k úpravám, kopírování a odstranění seznamu stop.
- ④ Vytvoří nový seznam stop.

USB paměťové zařízení



- ① Vráťí se na obrazovku Epson Web Control.
- ② Zkopíruje obrázky nebo filmy, které chcete přidat do seznamů stop, na jednotku USB flash.
- ③ Odstraní obrázky nebo filmy na jednotce USB flash.

Časový rozvrh

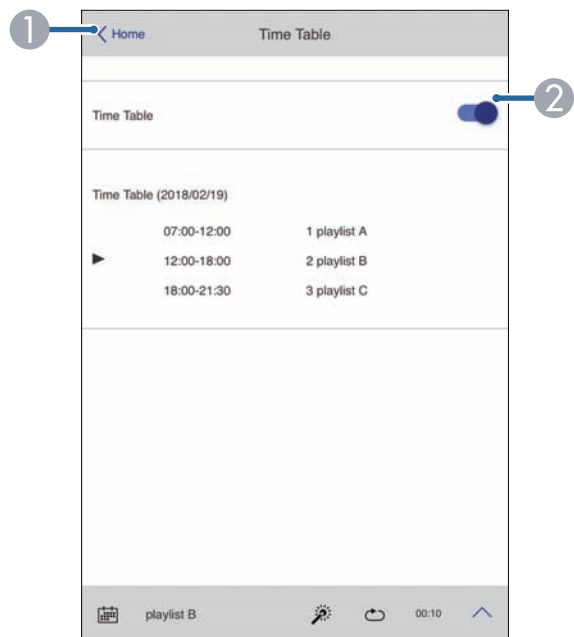

- 1 Vráťte se na obrazovku Epson Web Control.
- 2 Slouží k zapnutí nebo vypnutí časového rozvrhu.



Můžete určit kdy jednotlivé seznamy stop spouštějí a končí použitím funkce časového rozvrhu v softwaru Epson Projector Content Manager.
Podrobnosti najdete v dokumentu *Epson Projector Content Manager - Návod na použití*.

Panel ovládání OSD

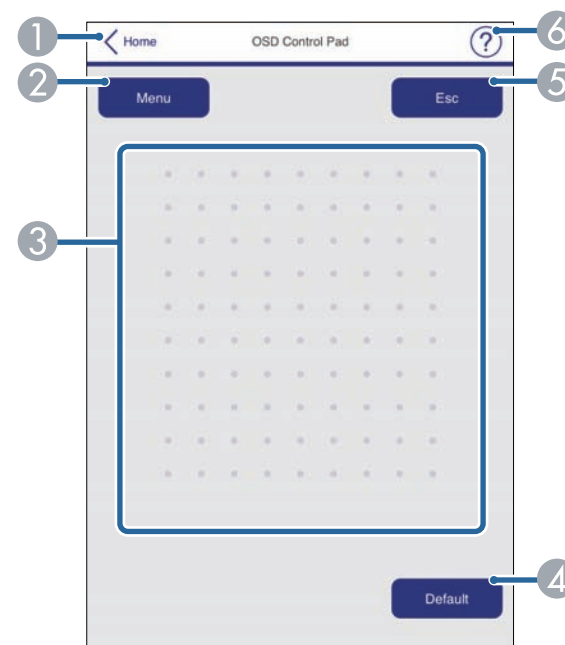

- 1 Vráťte se na obrazovku Epson Web Control.
- 2 Zobrazí nabídky nastavení projektoru.
- 3 Nabídky procházejte prstem nebo myší.
- 4 Obnoví výchozí hodnotu vybraného nastavení.
- 5 Slouží k návratu na předchozí nabídku.
- 6 Zobrazí témata nápovědy.



Při používání nástroje Epson Web Control nelze měnit následující nastavení.

- Posun obrazu
- Uživatelské tlačítko
- Uživatelské logo
- Nastavení HDMI EQ
- Jazyk
- Přehrání obsahu
- Reset hodin lampy

Můžete registrovat digitální certifikáty v projektoru pro zabezpečení souborů vaší prezentace.



Digitální certifikáty lze rovněž zaregistrovat v nabídce **Síť** projektoru. Certifikát ovšem zaregistrujete pouze jednou, protože jinak se nemusí nainstalovat správně.

☛ **Síť > Na konfiguraci sítě > Bezdrát. LAN > Nastavení EAP > Certifikát klienta**

☛ **Síť > Na konfiguraci sítě > Bezdrát. LAN > Nastavení EAP > Certifikát CA**

☛ **Síť > Na konfiguraci sítě > Další > Certifikát webového serveru**

- 1** Zkontrolujte, zda je soubor digitálního certifikátu kompatibilní s registrací projektoru.
- 2** Zkontrolujte, zda je projektor zapnutý.
- 3** Spusťte webový prohlížeč v počítači nebo zařízení, které je připojeno k síti.
- 4** Do adresního řádku prohlížeče zadejte adresu IP projektoru a přejděte na obrazovku Epson Web Control.
Zobrazí se obrazovka Epson Web Control.
- 5** Vyberte možnost **Upřesnit**.



- Před zobrazením obrazovky **Upřesnit** se bude pravděpodobně třeba přihlásit. Pokud se zobrazí obrazovka pro přihlášení, zadejte vaše uživatelské jméno a heslo. (Uživatelské jméno je **EPSONWEB** a výchozí heslo je **admin**.)

- Heslo lze změnit v části **Příst. heslo na web** v nabídce **Síť** projektoru.

☛ **Síť > Na konfiguraci sítě > Základní > Příst. heslo na web**

- 6** V části **Síť** vyberte možnost **Certifikát**.

- 7** Vyberte soubor certifikátu, který chcete zaregistrovat.
- 8** Zadejte heslo do pole **Heslo** a potom klikněte na tlačítko **Nastavit**.
- 9** Po dokončení registrace certifikátu klikněte na tlačítko **Použít**, dokončete změny a registraci.

Tento projektor můžete nastavit tak, aby vám prostřednictvím sítě zaslal e-mailové upozornění, dojde-li k problému s projektorem.

Nastavíte-li položku **Pohotovostní režim** na **Komunikace zap.**, budou vám zaslána e-mailová upozornění, i když se projektor nachází v pohotovostním režimu (když je vypnuté napájení).

ECO > Pohotovostní režim > Pohotovostní režim

1 Stiskněte tlačítko [Menu], vyberte nabídku **Sít** a stiskněte tlačítko [Enter].

2 Vyberte položku **Na konfiguraci sítě** a stiskněte tlačítko [Enter].

3 Vyberte nabídku **Oznámení** a stiskněte tlačítko [Enter].

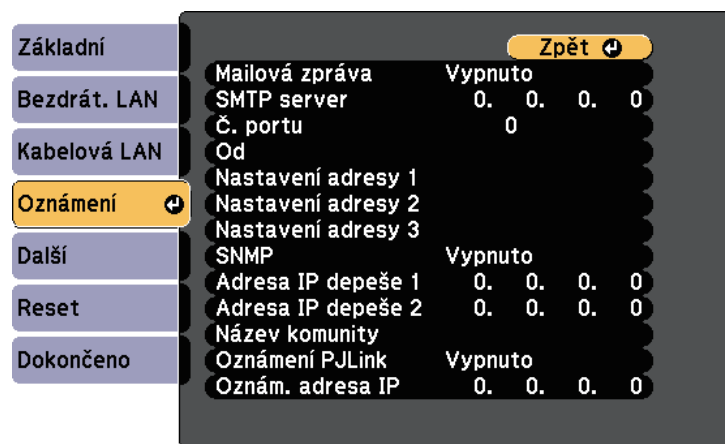

4 Nastavte položku **Mailová zpráva** na **Zapnuto**.

5 Zadejte adresu IP pro volbu **SMTP server**.



Nepoužívejte adresu „127.x.x.x“ (kde x je číslo od 0 do 255) pro **SMTP server**.

6 Vyberte číslo pro **Č. portu** SMTP serveru od 0 do 65535 (výchozí je 25).

7 Zadejte e-mailovou adresu, která bude uvedena jako adresa odesílatele v položce **Od**.

8 Do pole adresy zadejte e-mailovou adresu a vyberte upozornění, která chcete přijímat. Zopakujte až pro maximálně tři adresy.



Vaše e-mailová adresa může obsahovat maximálně 32 alfanumerických znaků.

9 Po dokončení nastavení vyberte volbu **Dokončeno** a podle zobrazených pokynů uložte vaše nastavení a ukončete nabídky.



Dojde-li k vypnutí projektoru z důvodu závažného problému, e-mailové upozornění vám nemusí být odesláno.

» Související odkazy

- "E-mailové zprávy s upozorněním síťového projektoru" [s.112](#)
- "Nastavení konfigurace projektoru - Nabídka ECO" [s.145](#)

E-mailové zprávy s upozorněním síťového projektoru

Pokud jste nastavili přijímání upozornění a došlo k problému s projektorem v síti, obdržíte e-mail s následujícími údaji:

- E-mailová adresa nastavená v části **Od** jako odesílatel pošty
- **Epson Projector** na řádce předmětu
- Název projektoru, u kterého došlo k problému
- Adresa IP postiženého projektoru
- Podrobné údaje o problému

Aby mohli správci sítě monitorovat projektory, mohou do síťových počítačů nainstalovat software SNMP (Simple Network Management Protocol). Pokud vaše síť tento software používá, můžete nastavit SNMP monitorování protokolu.

- 1** Stiskněte tlačítko [Menu], vyberte nabídku **Síť** a stiskněte tlačítko [Enter].
- 2** Vyberte položku **Na konfiguraci sítě** a stiskněte tlačítko [Enter].
- 3** Vyberte nabídku **Oznámení** a stiskněte tlačítko [Enter].

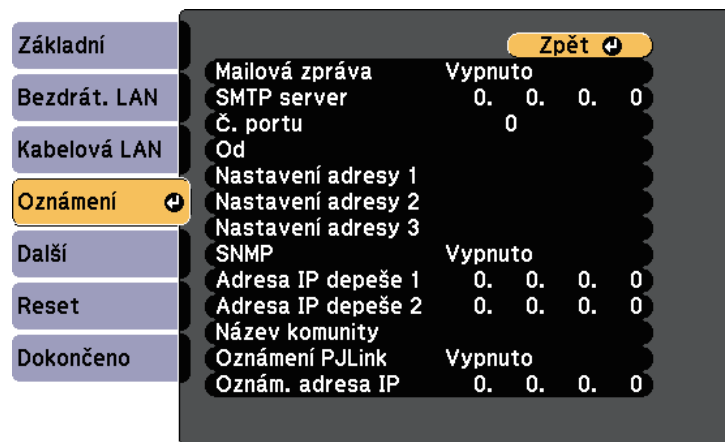

- 4** Nastavte položku **SNMP** na **Zapnuto**.
- 5** Zadejte maximálně dvě adresy IP pro přijímání oznámení SNMP (v každém adresním poli použijte číslice 0 až 255).



Nepoužívejte tyto adresy: 224.0.0.0 až 255.255.255.255 (kde x představuje libovolné číslo od 0 do 255). Tento projektor podporuje agenta SNMP verze 1 (SNMPv1).

- 6** Zadejte **Název komunity** SNMP, který může obsahovat až 32 alfanumerických znaků.
- 7** Po dokončení nastavení vyberte volbu **Dokončeno** a podle zobrazených pokynů uložte vaše nastavení a ukončete nabídky.

Projektor lze ovládat z externího zařízení pomocí ESC/VP21.

» Související odkazy

- "Seznam příkazů ESC/VP21" [s.114](#)
- "Schéma zapojení kabelů" [s.114](#)

Seznam příkazů ESC/VP21

Pokud je do projektoru odeslán příkaz k zapnutí, projektor se zapne a přepne do režimu zahřívání. Při zapnutí napájení projektoru se zobrazí dvojtečka ":" (3Ah).

Když projektor provede příkaz, vrátí ":" a přijme další příkaz.

Jestliže při zpracování příkazu dojde k chybě, zobrazí se chybová zpráva a dvojtečka ":".

K dispozici jsou následující příkazy.

Položka			Příkaz
Zapnout/vypnout napájení	Zapnuto		PWR ON
	Vypnuto		PWR OFF
Volba signálu	Computer1	Auto	SOURCE 1F
		RGB	SOURCE 11
		Komponent	SOURCE 14
	Computer2	Auto	SOURCE 2F
		RGB	SOURCE 21
		Komponent	SOURCE 24
	HDMI1		SOURCE 30
	HDMI2		SOURCE A0
	USB Display		SOURCE 51
	USB		SOURCE 52
	LAN		SOURCE 53
	Bodové světlo		SOURCE 58

Položka		Příkaz
Vypnout A/V Zapnuto/Vypnuto	Zapnuto	MUTE ON
	Vypnuto	MUTE OFF

Na konec každého příkazu přidejte kód CR (Carriage Return) (0Dh) a odešlete.

Další podrobnosti vám poskytne společnost Epson.

Schéma zapojení kabelů

Sériové připojení

- Tvar konektoru: 9kolíkový miniaturní konektor D-Sub (zástrčka)
- Název vstupního portu projektoru: RS-232C
- Typ kabelu: Křížový kabel (modemová náhrada)

Na následujícím obrázku je vlevo zobrazena strana projektoru a vpravo strana počítače:

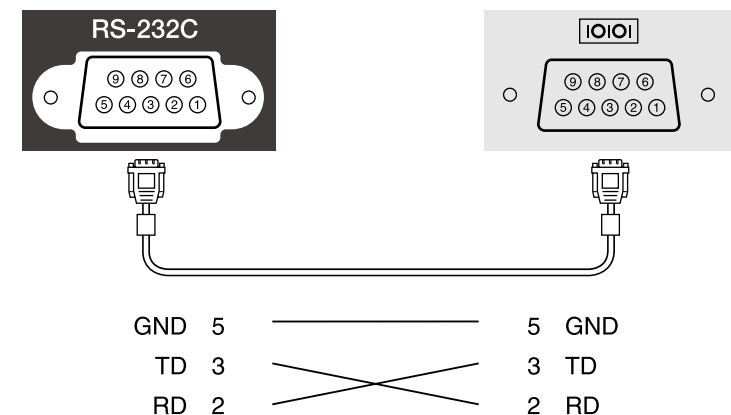

Název signálu	Funkce
GND	Země signálového vodiče
TD	Odesílání dat
RD	Příjem dat

Komunikační protokol

- Výchozí nastavení přenosové rychlosti: 9600 b/s
- Délka dat: 8 bitů
- Parita: Žádná
- Stop bit: 1 bit
- Řízení toku: Žádné

PJLink byl vytvořen asociací JBMIA (Japan Business Machine and Information System Industries Association) jako standardní protokol pro řízení síťových projektorů v rámci snahy o standardizaci protokolů pro řízení projektorů.

Projektor je v souladu se standardem PJLink Class2 vytvořeným asociací JBMIA.

Číslo portu používané pro funkci hledání PJLink je 4352 (UDP).

Před použitím softwaru PJLink je nutné provést nastavení sítě.

Tento projektor je kompatibilní se všemi příkazy, kromě následujících příkazů definovaných standardem PJLink Class2, a shoda byla potvrzena ověřením přizpůsobivosti podle standardu PJLink.

<http://pjlink.jbmia.or.jp/english/>

- Nekompatibilní příkazy

Funkce		Příkaz PJLink
Nastavení ztlumení	Aktivace ztlumení obrazu	AVMT 11
	Aktivace ztlumení zvuku	AVMT 21

- Vstupní porty a odpovídající číslo zdroje vstupu

Název vstupního portu	Číslo zdroje vstupu
Computer1	11
Computer2	12
HDMI1	32
HDMI2	33
USB	41
Bodové světlo	44
LAN	52
USB Display	53

- Název výrobce pro "Požadavek na název výrobce"

EPSON

- Název modelu zobrazeného pro "Požadavek na název produktu"

- EPSON U50
- EPSON W50
- EPSON X50

» Související odkazy

- "Používání projektoru v síti" [s.87](#)

Používáte-li systém síťového sledování a řízení Crestron Connected, můžete nastavit projektor pro používání v tomto systému. Systém Crestron Connected umožňuje ovládat a monitorovat projektor pomocí webového prohlížeče.



- Když používáte systém Crestron Connected, nelze používat funkci Message Broadcasting aplikace Epson Projector Management.
 - Nastavíte-li položku **Pohotovostní režim** na **Komunikace zap.**, můžete ovládat projektor, i když se nachází v pohotovostním režimu (když je vypnuté napájení).
- ECO > Pohotovostní režim > Pohotovostní režim

Další informace o systému Crestron Connected viz webové stránky společnosti Crestron.

<https://www.crestron.com/products/line/crestron-connected>

Ke sledování zařízení v systému lze použít aplikaci Crestron RoomView Express nebo Crestron Fusion od společnosti Crestron. Můžete komunikovat se střediskem nápovědy a odesílat nouzové zprávy. Další podrobnosti viz následující webové stránky.

<http://www.crestron.com/getroomview>

V této příručce se popisuje provádění operací v počítači pomocí webového prohlížeče.

» Související odkazy

- "Nastavení podpory systému Crestron Connected" [s.117](#)
- "Ovládání síťového projektoru pomocí systému Crestron Connected" [s.117](#)
- "Nastavení konfigurace projektoru - Nabídka ECO" [s.145](#)

Nastavení podpory systému Crestron Connected

Chcete-li nastavit monitorování a ovládání projektoru systémem Crestron Connected, zkontrolujte, zda jsou počítač a projektor připojeny k síti. Pokud se připojujete bezdrátově, nastavte projektor pomocí režimu síťového připojení Pokročilý.

- 1 Stiskněte tlačítko [Menu], vyberte nabídku **Sít** a stiskněte tlačítko [Enter].
- 2 Vyberte položku **Na konfiguraci sítě** a stiskněte tlačítko [Enter].
- 3 Vyberte nabídku **Další** a stiskněte tlačítko [Enter].

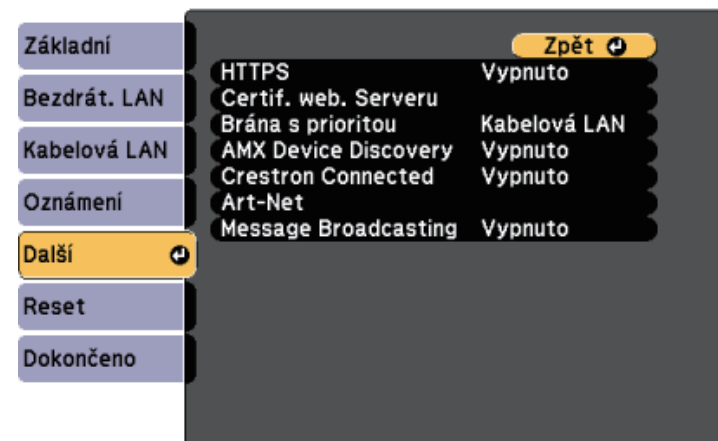

- 4 Nastavením položky **Crestron Connected** na **Zapnuto** umožníte rozpoznání projektoru.
- 5 Po dokončení výběru nastavení vyberte volbu **Dokončeno** a podle zobrazených pokynů uložte vaše nastavení a ukončete nabídky.
- 6 Toto nastavení se aktivuje po vypnutí a zapnutí projektoru.

Ovládání síťového projektoru pomocí systému Crestron Connected

Po nastavení projektoru pro používání systému Crestron Connected můžete ovládat a monitorovat promítání pomocí některého kompatibilního webového prohlížeče.

- 1 Spusťte webový prohlížeč v počítači, který je připojen k síti.
- 2 Do adresního řádku prohlížeče zadejte adresu IP projektoru a stiskněte klávesu **Enter** počítače.
Zobrazí se obrazovka Epson Web Control.

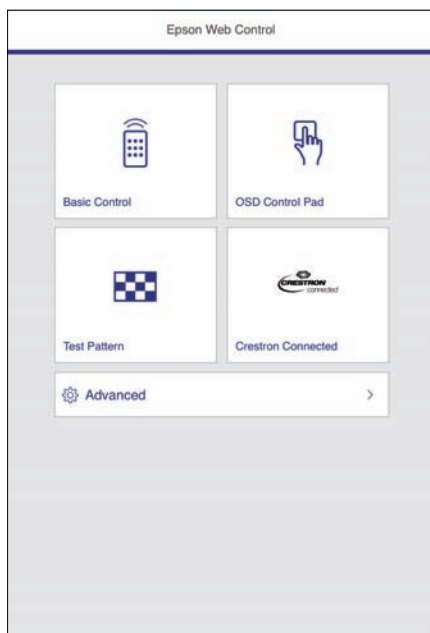

- 3 Vyberte volbu **Crestron Connected**.

Objeví se tato obrazovka:



- 4 V poli **Sources List** vyberte zdroj vstupu, který chcete ovládat. Seznam dostupných zdrojů můžete posouvat tlačítky se šipkami nahoru a dolů.
- 5 Chcete-li promítání ovládat vzdáleně, klepněte na zobrazená tlačítka, která odpovídají tlačítkům dálkového ovladače projektoru. Můžete procházet volby tlačítek v dolní části obrazovky.



Následující zobrazená tlačítka neodpovídají přímo tlačítkům dálkového ovladače projektoru:

- **OK** funguje jako tlačítko [Enter]
- **Menu** zobrazí nabídku projektoru

- 6 Klepnutím na kartu **Info** zobrazíte informace o projektoru.
- 7 Chcete-li změnit nastavení projektoru, systému Crestron Control a hesla, klepněte na kartu **Tools**, na zobrazené obrazovce vyberte nastavení a potom klepněte na tlačítko **Send**.

- 8** Po dokončení výběru nastavení ukončete program klepnutím na tlačítko **Exit**.

» Související odkazy

- "Okno Operation systému Crestron Connected" [s.119](#)
- "Okno Tools systému Crestron Connected" [s.120](#)

Okno Operation systému Crestron Connected

Nastavení v okně ovládání umožňují ovládat projektor a upravovat promítaný obraz.



1	Power	Slouží k zapnutí nebo vypnutí projektoru.
	Vol-/Vol+	Upraví hlasitost.
	A/V Mute	Slouží k zapnutí nebo vypnutí videa a zvuku.

3	Freeze	Slouží k pozastavení nebo uvolnění obrazu.
	Contrast	Upravuje rozdíl mezi světlými a tmavými částmi obrazu.
	Brightness	Upravuje jas obrazu.
	Color	Upraví sytost barev pro daný obraz.
	Sharpness	Upraví zaostření obrazů.
	Zoom	Zvětší nebo zmenší obraz, aniž by se zvětšila projekční plocha. Klepnutím na tlačítka se šipkami můžete měnit polohu zvětšeného obrazu.
4	Tlačítka se šipkami	Má stejné funkce jako tlačítka se šipkami na dálkovém ovladači.
	OK	Má stejnou funkci jako tlačítko [Enter] na dálkovém ovladači.
	Menu	Zobrazí a zavře nabídku projektoru.
	Auto	Optimalizuje nastavení Sřídzení souběhu , Synchronizace a Pozice v nabídce Signál projektoru při promítání analogového RGB signálu z portu Computer1 nebo Computer2.
	Search	Přepíná na další vstupní zdroj, který vysílá obraz.
	Esc	Má stejnou funkci jako tlačítko [Esc] na dálkovém ovladači.
5	Tools	Mění nastavení aktuálně připojeného projektoru.
	Info	Zobrazuje informace o aktuálně připojeném projektoru.
	Help	Zobrazuje okno Středisko nápovědy. Slouží k odesílání zpráv správci a příjmu zpráv pomocí aplikace Crestron RoomView Express.

Okno Tools systému Crestron Connected

Nastavení v okně Tools umožňuje přizpůsobovat různé funkce nastavení projektoru.

1 Provádí nastavení centrálních ovladačů Crestron.

2	Projector Name	Zadejte název, kterým se aktuálně připojený projektor odliší od ostatních projektorů připojených do sítě. (až 16 alfanumerických znaků)
	Location	Zadejte název místa instalace projektoru, který je aktuálně připojen do sítě. (až 32 alfanumerických znaků a symbolů)
	Assigned To	Zadejte jméno uživatele projektoru. (až 32 alfanumerických znaků a symbolů)
	DHCP	Slouží k použití DHCP. Je-li povoleno DHCP, nelze zadat adresu IP.
	IP Address	Zadejte adresu IP, která se přiřadí aktuálně připojenému projektoru.
	Subnet Mask	Zadejte masku podsítě aktuálně připojeného projektoru.
	Default Gateway	Zadejte adresu brány aktuálně připojeného projektoru.
	Send	Kliknutím se potvrzují změny provedené v okně Projector.
3	Enabled (Admin Password)	Toto volbou bude k otevření okna Tools vyžadováno heslo.
	New Password	Při změně hesla k otevření okna Tools zadejte nové heslo. (až 26 alfanumerických znaků)
	Confirm	Zadejte stejné heslo, jako jste použili v poli New Password . Pokud zadaná hesla nejsou stejná, zobrazí se chyba.
	Send	Kliknutím se potvrzují změny provedené v okně Admin Password .
4	Enabled (User Password)	Touto volbou bude k otevření ovládacího okna v počítači vyžadováno heslo.
	New Password	Při změně hesla k otevření ovládacího okna zadejte nové heslo. (až 26 alfanumerických znaků)
	Confirm	Zadejte stejné heslo, jako jste použili v poli New Password . Pokud zadaná hesla nejsou stejná, zobrazí se chyba.
	Send	Kliknutím se potvrzují změny provedené v okně User Password .

Art-Net je ethernetový komunikační protokol vycházející z protokolu TCP/IP. Můžete ovládat projektor pomocí DMX řadiče nebo aplikačního systému.

V následující tabulce jsou popsány definice kanálů používané pro řízení projektoru v síti Art-Net.

Kanál/funkce	Provoz	Parametry	Výchozí hodnota	Popis
1 Nastavení světla (ztmavení)	0 % až 100 %	0 až 255	0	Upravuje jas obrazu.
2 Ovládání závěrky	Závěrka otevřená	0 až 63	128	Aktivuje/deaktivuje funkci Vypnout A/V.
	Nefunkční	64 až 191		
	Závěrka zavřená	192 až 255		
3 Přepnout zdroj	Nefunkční	0 až 7	0	Slouží k přepnutí na určený zdroj.
	HDMI1	8 až 15		
	HDMI2	16 až 23		
	Nefunkční	24 až 31		
	Nefunkční (DVI-D)	32 až 39		
	Nefunkční (Display Port)	40 až 47		
	Nefunkční (SDI)	48 až 55		
	Computer1	56 až 63		
	Computer2	64 až 71		
	Nefunkční (BNC)	72 až 79		
	LAN	80 až 87		
	Nefunkční (vyhrazeno: Screen Mirroring)	88 až 95		

Kanál/funkce	Provoz	Parametry	Výchozí hodnota	Popis
	Nefunkční (vyhrazeno: Screen Mirroring2)	96 až 103		
	USB Display	104 až 111		
	USB	112 až 119		
	Bodové světlo	120 až 127		
	Nefunkční	128 až 255		
7 Lupa	Elektronické Tele/Široký	0 až 255	255	Zoom s použitím určeného rozsahu pohybu.
10 Přehrání obsahu	Nefunkční	0 až 3	0	Přehraje určený seznam stop.
	Seznam stop 1	4 až 7		
	Seznam stop 2	8 až 11		
	Seznam stop 3	12 až 15		
	Seznam stop 4	16 až 19		
	Seznam stop 5	20 až 23		
	Seznam stop 6	24 až 27		
	Seznam stop 7	28 až 31		
	Seznam stop 8	32 až 35		
	Seznam stop 9	36 až 39		
	Seznam stop 10	40 až 43		
	Seznam stop 11	44 až 47		
	Seznam stop 12	48 až 51		
	Seznam stop 13	52 až 55		
	Seznam stop 14	56 až 59		
	Seznam stop 15	60 až 63		
	Seznam stop 16	64 až 67		

Kanál/funkce	Provoz	Parametry	Výchozí hodnota	Popis
	Seznam stop 17	68 až 71		
	Seznam stop 18	72 až 75		
	Seznam stop 19	76 až 79		
	Seznam stop 20	80 až 83		
	Seznam stop 21	84 až 87		
	Seznam stop 22	88 až 91		
	Seznam stop 23	92 až 95		
	Seznam stop 24	96 až 99		
	Seznam stop 25	100 až 103		
	Seznam stop 26	104 až 107		
	Seznam stop 27	108 až 111		
	Seznam stop 28	112 až 115		
	Seznam stop 29	116 až 119		
	Seznam stop 30	120 až 123		
	Seznam stop 31	124 až 127		
	Seznam stop 32	128 až 131		
	Seznam stop 33	132 až 135		
	Seznam stop 34	136 až 139		
	Seznam stop 35	140 až 143		
	Seznam stop 36	144 až 147		
	Seznam stop 37	148 až 151		
	Seznam stop 38	152 až 155		
	Seznam stop 39	156 až 159		
	Seznam stop 40	160 až 163		
	Seznam stop 41	164 až 167		
	Seznam stop 42	168 až 171		
	Seznam stop 43	172 až 175		

Kanál/funkce	Provoz	Parametry	Výchozí hodnota	Popis
	Seznam stop 44	176 až 179		
	Seznam stop 45	180 až 183		
	Seznam stop 46	184 až 187		
	Seznam stop 47	188 až 191		
	Seznam stop 48	192 až 195		
	Seznam stop 49	196 až 199		
	Seznam stop 50	200 až 203		
	Nefunkční	204 až 255		
11 Ovládací prvek napájení	Napájení vypnuto	0 až 63	128	Zapne a vypne napájení projektoru.
	Nefunkční	64 až 191		
	Zapnout	192 až 255		
13 Zamknout	Nelze ovládat	0 až 127	0	Aktivuje/deaktivuje operace Art-Net.
	Lze ovládat	128 až 255		



Při ovládání projektoru pomocí sítě Art-Net a provádění operací z dálkového ovladače se nastavení provedená řadičem DMX nebo aplikačním softwarem mohou lišit od skutečného stavu projektoru. Když chcete na projektor použít všechny ovládací prvky kanálů, nastavte Kanál 13 na "Nelze ovládat" a potom jej nastavte zpět na "Lze ovládat".

» Související odkazy

- "Nabídka Sít - nabídka Další" [s.143](#)

Můžete naplánovat až 30 událostí, které budou s projektorem automaticky provedeny, například zapnutí nebo vypnutí projektoru nebo přepnutí zdroje vstupu. Projektor provede vybrané události podle nastavení dne a času v plánu.

Varování

Před objektiv nepokládejte žádné hořlavé předměty. Pokud naplánujete automatické zapnutí projektoru, mohou jakékoliv hořlavé předměty před objektivem způsobit vznik požáru.



- Nastavíte-li heslo **Ochrana Plán**, nejdříve vypněte heslo **Ochrana Plán**.

- 1** Nastavte datum a čas v nabídce **Datum a čas**.
 **Rozšířené > Provoz > Datum a čas**
- 2** Stiskněte tlačítko [Menu], vyberte nabídku **Rozšířené** a stiskněte tlačítko [Enter].
- 3** Vyberte položku **Nastavení plánu** a stiskněte tlačítko [Enter].
- 4** Vyberte položku **Plán** a stiskněte tlačítko [Enter].

- 5** Vyberte položku **Přidat nový** a stiskněte tlačítko [Enter].

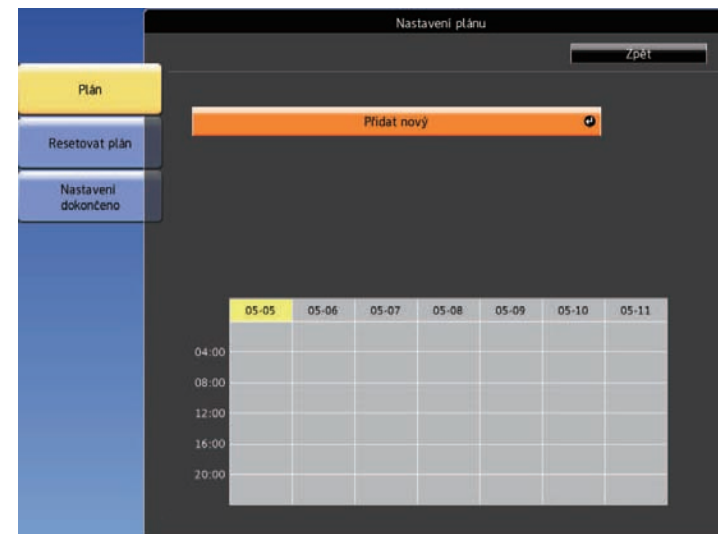

- 6** Vyberte podrobnosti události, kterou chcete provést.

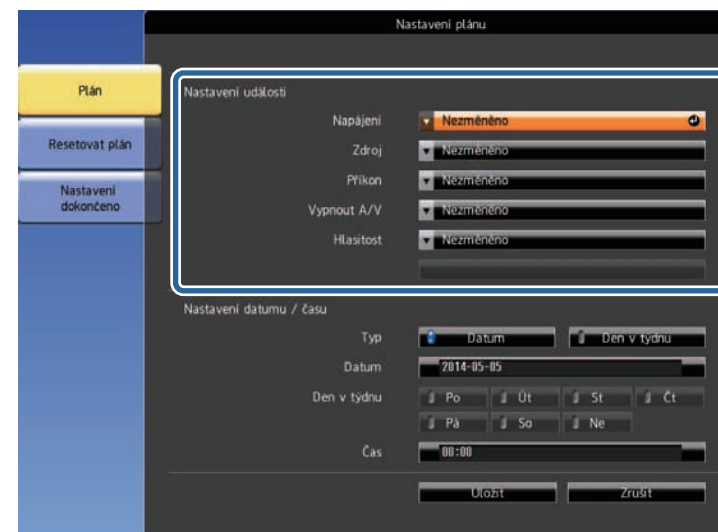

- 7** Vyberte datum a čas, kdy má k plánované události dojít.

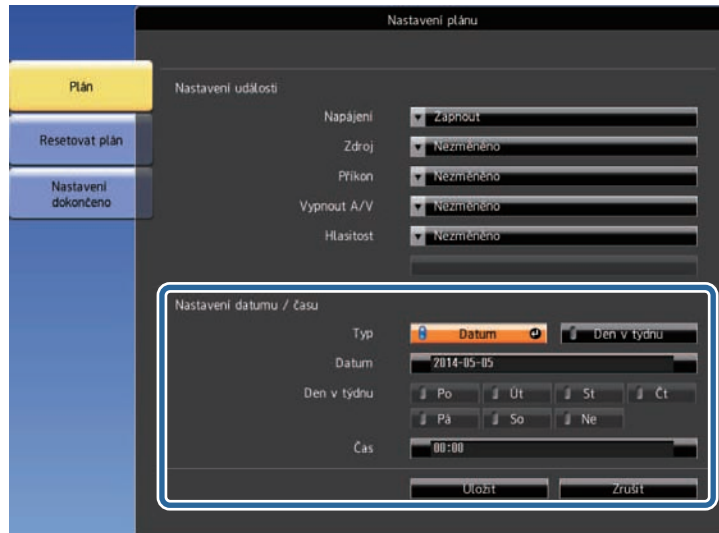

- 8** Vyberte položku **Uložit** a stiskněte tlačítko [Enter].

Naplánované události jsou na ploše zobrazeny s ikonami, které ukazují stav události.



- 1 : platný plán
- : pravidelný plán
- : neplatný plán
- 2 Aktuálně vybrané datum (označeno žlutě)
- 3 : jednorázový plán
- : pravidelný plán
- : pohotovostní plán (zapíná nebo vypíná komunikaci v pohotovostním režimu)
- : neplatný plán

- 9** Chcete-li upravit některou naplánovanou událost, vyberte ji a stiskněte tlačítko [Esc].

- 10** Vyberte některou volbu ze zobrazené nabídky.
- **Zapnuto** nebo **Vypnuto** umožňuje povolit nebo zakázat vybranou událost.
 - **Úpravy** umožňuje měnit podrobnosti události nebo datum a čas.
 - **Vymazat** umožňuje odebrat plánovanou událost ze seznamu.

- 11** Vyberte volbu **Dokončeno** a potom vyberte volbu **Ano**.

Chcete-li odstranit všechny naplánované události, vyberte volbu **Resetovat plán**.

» **Související odkazy**

- "Nastavení data a času" [s.36](#)
- "Nastavení hesla" [s.83](#)

Úpravy nastavení nabídky

Tyto části obsahují pokyny pro přístup do systému nabídek projektoru a úpravy nastavení projektoru.

» Související odkazy

- "Používání nabídek projektoru" [s.127](#)
- "Používání zobrazené klávesnice" [s.128](#)
- "Nastavení kvality obrazu – Nabídka Obraz" [s.129](#)
- "Nastavení vstupního signálu - Nabídka Signál" [s.131](#)
- "Nastavení funkcí projektoru - Nabídka Nastavení" [s.132](#)
- "Nastavení konfigurace projektoru – Nabídka Rozšíření" [s.134](#)
- "Síťová nastavení projektoru - Nabídka Síť" [s.137](#)
- "Nastavení konfigurace projektoru - Nabídka ECO" [s.145](#)
- "Zobrazení informací o projektoru - Nabídka Informace" [s.147](#)
- "Možnosti resetování projektoru - nabídka Reset" [s.149](#)
- "Kopírování nastavení nabídek mezi projektory (Dávkové nastavení)" [s.150](#)

Prostřednictvím nabídek projektoru můžete upravovat nastavení, která určují jak váš projektor funguje. Projektor zobrazuje nabídky na promítací ploše.

- 1 Stiskněte tlačítko [Menu] na dálkovém ovladači.
Zobrazí obrazovka nabídky s nastavením nabídky **Obraz**.



- 2 Stisknutím tlačítek se šipkami nahoru nebo dolů procházejte nabídky zobrazené vlevo. Vpravo se zobrazují nastavení pro jednotlivé nabídky.



Dostupná nastavení závisí na aktuálním zdroji vstupu.

- 3 Chcete-li změnit nastavení v zobrazené nabídce, stiskněte tlačítko [Enter].
- 4 Stisknutím tlačítka se šipkami nahoru nebo dolů procházejte nastavení.
- 5 Změňte nastavení pomocí tlačítek zobrazených v dolní části obrazovek nabídek.

- 6 Chcete-li obnovit výchozí hodnoty všech nastavení nabídky, vyberte volbu **Reset**.
- 7 Po dokončení změn nastavení v některé nabídce stiskněte tlačítko [Esc].
- 8 Stisknutím tlačítka [Menu] nebo [Esc] ukončete nabídky.

Pomocí zobrazené klávesnice můžete zadávat čísla a znaky.

- 1** Pomocí tlačítek se šipkami nebo na dálkovém ovladači označte číslici nebo znak, které chcete zadat, a stiskněte tlačítko [Enter].

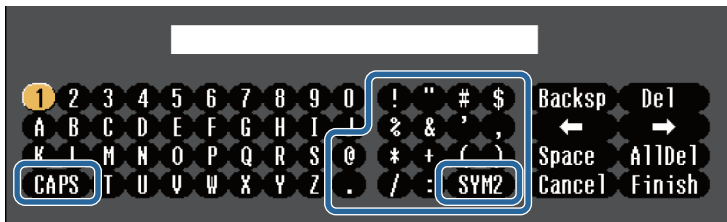

Opakovaným stisknutím tlačítka **CAPS** se přepínají velká a malá písmena. Opakovaným stisknutím tlačítka **SYM1/2** se mění symboly ohraničené rámečkem.

- 2** Po dokončení potvrďte zadaný text stisknutím tlačítka **Finish** na klávesnici. Zadávání textu zrušíte výběrem **Cancel**.



Můžete provádět nastavení projektoru a ovládat síťové promítání prostřednictvím webového prohlížeče z vašeho počítače. Některé symboly nelze zadávat prostřednictvím zobrazené klávesnice. K zadání textu použijte webový prohlížeč.

Typ textu	Podrobnosti
Číslice	0123456789
Abeceda	ABCDEFGHIJKLMNOPQRSTUVWXYZ abcdefghijklmnopqrstuvwxyz
Symboly	! " # \$ % & ' () * + , - . / : ; < = > ? @ [\] ^ _ ` { } ~

» Související odkazy

- "Dostupný text pomocí zobrazené klávesnice" [s.128](#)
- "Ovládání síťového projektoru pomocí webového prohlížeče" [s.103](#)

Dostupný text pomocí zobrazené klávesnice

Pomocí zobrazené klávesnice můžete zadávat následující text.

Nastavení v nabídce **Obraz** umožňuje upravovat kvalitu obrazu pro aktuálně používaný zdroj vstupu. Dostupná nastavení závisí na aktuálně vybraném zdroji vstupu.



Chcete-li změnit nastavení některého zdroje vstupu, zkontrolujte, zda je připojen, a vyberte jej.

Nastavení	Možnosti	Popis
Režim barev	Viz seznam dostupných režimů barev	Slouží k nastavení živosti barev obrazu pro různé typy obrazů a prostředí.
Jas	Různé odlišné úrovně	Slouží k zesvětlení nebo ztmavení celého obrazu.
Kontrast	Různé odlišné úrovně	Slouží k úpravám rozdílu mezi světlými a tmavými částmi obrazu.
Sytost barev	Různé odlišné úrovně	Slouží k nastavení intenzity barev obrazu.
Odstín	Různé odlišné úrovně	Slouží k nastavení vyvážení zelenomodrých tónů v obrazu.
Ostrost	Různé odlišné úrovně	Slouží k úpravám ostrosti nebo měkkosti obrazu.
Vyvážení bílé		Upraví celkový odstín obrazu.

Nastavení	Možnosti	Popis
	Teplota barev	Teplota barev: nastavuje teplotu barev podle vybraného režimu barev. Vyšší hodnoty zbarví obraz do modra a nižší hodnoty do červena.
	Přizpůsobený	Přizpůsobený: slouží k úpravám jednotlivých komponent R (červená), G (zelená) a B (modrá) pro utlumení a zvýraznění.
Vylepšení obrazu		Upravuje vnímané rozlišení obrazu:
	Potlačení šumu	Potlačení šumu: omezuje blikání analogového obrazu.
	Odstranění prokladu (Pro vstup prokládaného signálu [480i/576i/1080i])	Odstranění prokladu: slouží k nastavení převodu prokládaného signálu na progresivní u některých typů videoobrazu. <ul style="list-style-type: none"> Vypnuto: pro rychlé video. Video: pro většinu videoobsahů. Film/autom.: pro filmy, počítačovou grafiku a animace.
Autom. clona	Vypnuto Normální Vysoká rychlost	Slouží k úpravám promítané světlosti na základě jasu obrazu. Toto nastavení je k dispozici, když je položka Režim barev nastavena na Dynamický nebo Kino . Toto nastavení není k dispozici, když je položka Spojování okrajů nastavena na Zapnuto . ☛ Rozšířené > Vícenásobná projekce > Spojování okrajů
Reset	—	Slouží k obnovení výchozích hodnot všech nastavení pro vybraný barevný režim v nabídce Obraz .



- Nastavení **Jas** nemá vliv na jas lampy. Chcete-li změnit režim jasu lampy, použijte nastavení **Příkon** v nabídce **ECO** projektoru.

» Související odkazy

- "Dostupné režimy barev" [s.52](#)

Obvykle projektor automaticky detekuje a optimalizuje nastavení vstupního signálu. Je-li třeba nastavení přizpůsobit, můžete použít nabídku **Signál**. Dostupná nastavení závisí na aktuálně vybraném zdroji vstupu.



Můžete obnovit výchozí nastavení **Seřízení souběhu**, **Synchronizace** a **Pozice** stisknutím tlačítka [Auto] na dálkovém ovladači.

Chcete-li změnit nastavení některého zdroje vstupu, zkontrolujte, zda je připojen, a vyberte jej.

Nastavení	Možnosti	Popis
Rozlišení	Automaticky Širokoúhlý Normální	Slouží k nastavení rozlišení vstupního signálu, pokud není detekován automaticky pomocí volby Automaticky .
Poměr stran	Viz seznam dostupných poměrů stran.	Slouží k nastavení poměru stran (poměr šířka-výška) pro vybraný zdroj vstupu.
Seřízení souběhu	Různé odlišné úrovně	Upraví signál tak, aby se na obrazu z počítače neobjevovaly svislé pruhy.
Synchronizace	Různé odlišné úrovně	Upraví signál tak, aby se na obrazu z počítače neobjevovala neostrost nebo blikání.

Nastavení	Možnosti	Popis
Pozice	—	Upraví umístění obrazu na promítací ploše.
Autom. nastavení	Zapnuto Vypnuto	Automaticky optimalizuje kvalitu obrazu z počítače (při nastavení Zapnuto).
Přeskenování	Auto Vypnuto 4% 8%	Výběrem procent nebo automaticky se mění poměr stran promítaného obrazu tak, aby byly viditelné okraje.
Upřesnit	Rozsah videa	Rozsah videa: nastavuje rozsah videa tak, aby odpovídal nastavení zařízení připojeného k portu HDMI.
	Vstupní signál	Vstupní signál: určuje typ signálu ze vstupních zdrojů připojených k portům počítače. <ul style="list-style-type: none"> Automaticky: automaticky detekuje signály. RGB: vstup počítačového/RGB videosignálu. Komponent: vstup komponentních videosignálů.
Měřítko	Různé možnosti měřítka	Při promítání jednoho obrazu z více projektorů upravuje měřítko obrazu promítaného jednotlivými projektory.
Reset	—	Obnoví výchozí nastavení všech hodnot nastavení nabídky Signál , kromě následujících výjimek: <ul style="list-style-type: none"> Vstupní signál

» Související odkazy

- "Dostupné poměry stran obrazu" [s.50](#)

Volby v nabídce **Nastavení** umožňují přizpůsobovat různé funkce projektoru.



Nastavení	Možnosti	Popis
Lichoběžník		Slouží k nastavení obdélníkového tvaru obrazu (vodorovně a svisle).
	Lichoběž. - V/S	Lichoběž. - V/S: můžete ručně upravit vodorovné a svislé strany nebo zapnout/vypnout automatickou korekci.
	Quick Corner	Quick Corner: slouží ke korekci a zarovnání tvaru obrazu pomocí zobrazení na ploše.
Split Screen	Velikost obrazu Zdroj Přepnout obrazovky Zdroj zvuku Zarovnat Zobrazit kód QR Ukončit Split Screen	Vodorovně rozdělí oblast sledování a zobrazí dva obrazy vedle sebe (rozdělené zobrazení zrušíte stisknutím tlačítka [Esc]).

Nastavení	Možnosti	Popis
Lupa	Různé odlišné úrovně	Upravuje velikost promítaného obrazu.
Posun obrazu	Různé odlišné polohy	Upravuje polohu obrazu bez posunutí projektoru. Tato funkce není k dispozici, pokud má volba Lupa nejširší nastavení.
Hlasitost	Různé odlišné úrovně	Slouží k úpravě hlasitosti reproduktorové soustavy projektoru. Rovněž lze upravit hlasitost externích reproduktorů. Hodnoty nastavení se ukládají pro každý zdroj.
Vzdálený přijímač	Vepředu/vzadu Čelní Zadní Vypnuto	Omezuje příjem signálů dálkového ovládání vybraným přijímačem; volba Vypnuto vypne všechny přijímače.
Uživatelské tlačítko	Příkon Informace Odstranění prokladu Zkušební vzor Rozlišení Zobrazit kód QR Bodové světlo	Přiřazuje některou volbu nabídky tlačítku [User] na dálkovém ovladači při přístup jediným stisknutím.
Vzor		Slouží k výběru různých možností zobrazení vzoru. Upozornění Jestliže se vzor zobrazuje delší dobu, v promítaných obrazech může být patrný zbytkový obraz.
	Zobrazení vzoru	Zobrazení vzoru: umožňuje zobrazit vybraný typ vzoru na ploše jako pomůcku při prezentaci.

Nastavení	Možnosti	Popis
	Typ vzoru	Typ vzoru: vyberte ze vzorů 1 až 4 nebo Vlastní vzor . Vzory 1 až 4 zobrazí vzory, které byly v projektoru předem zaregistrovány, například čárkované čáry nebo mřížku.
	Vlastní vzor	Vlastní vzor: zachytí promítaný obraz a uloží jej jako vzor pro zobrazení.
Zkušební vzor	—	Zobrazí zkušební vzor, který pomáhá při zaostřování a zvětšování obrazu a při korekci tvaru obrazu (zobrazení zkušebního vzoru zrušíte stisknutím tlačítka [Esc]).
Přehrání obsahu	Přehrání obsahu	Nastavením na Zapnuto se přehraje seznam stop vytvořený v softwaru Epson Projector Content Manager.
	Efekt překryvu	Slouží k přidávání barevných a tvarových efektů do promítaného obrazu. (K dispozici pouze když je položka Přehrání obsahu nastavena na Zapnuto .)
	USB prohlížeč	Slouží k výběru a přehrání seznamu stop, který je uložen na jednotce USB flash. (K dispozici pouze když je položka Přehrání obsahu nastavena na Zapnuto .)
Reset	—	Obnoví výchozí nastavení všech hodnot nastavení nabídky Nastavení , kromě následujících výjimek: <ul style="list-style-type: none"> • Lupa • Posun obrazu • Uživatelské tlačítko

Nastavení v nabídce **Rozšířeně** umožňuje přizpůsobovat různé funkce nastavení projektoru.



Nastavení	Možnosti	Popis
Hlavní obrazovka		Slouží k výběru možností zobrazení hlavní obrazovky:
	Auto. zobr. hl. str.	Auto. zobr. hl. str.: vyberte, zda se má automaticky zobrazit hlavní obrazovka, když po zapnutí projektoru není k dispozici žádný vstupní signál, či nikoli.
	Vlastní funkce 1 Vlastní funkce 2	Vlastní funkce 1/Vlastní funkce 2: slouží k přizpůsobení nastavení funkcí a zobrazení hlavní obrazovky.
Zobrazení		Slouží k výběru různých možností zobrazení:
	Zpráva	Zpráva: nastavena na Zapnuto , zobrazují se na promítaném obrazu zprávy, například název zdroje vstupu, název režimu barev, poměr stran, zpráva o chybějícím signálu nebo varování před vysokou teplotou. Nechcete-li zobrazovat zprávy, nastavte na Vypnuto .

Nastavení	Možnosti	Popis
	Pozadí obrazu	Pozadí obrazu: slouží k nastavení barvy obrazu nebo loga, které se zobrazuje, když není přijímán žádný signál.
	Úvodní obrazovka	Úvodní obrazovka: nastavena na Zapnuto , při spuštění projektoru se zobrazí logo.
	A/V Mute	Vypnout A/V: slouží k nastavení barvy obrazu nebo loga, které se zobrazí, když je zapnutá funkce Vypnout A/V.
	Jednota barev	Jednota barev: nastavením na Zapnuto upravuje vyvážení barevného tónu celé projekční plochy. <ul style="list-style-type: none"> Úroveň nastavení: slouží k nastavení úrovně nastavení. Spustit úpravy: vyberte oblast, pro kterou chcete upravit barevný tón individuálně pro červenou, zelenou a modrou.
Uživatelské logo	—	Slouží k vytvoření obrazu, který projektor zobrazí pro vlastní identifikaci a rozšíření zabezpečení.
Projekce	Čelní Čelní/strop Zadní Zadní/strop	Slouží k výběru způsobu, jakým projektor směřuje k promítací ploše, aby byl obraz správně zorientován.
Provoz		Slouží k výběru různých možností používání:
	Napájení zapnuto	Napájení zapnuto: umožňuje zapnout projektor připojením k elektrické zásuvce bez stisknutí vypínače.
	Vysoká nadm. výška	Vysoká nadm. výška: reguluje provozní teplotu projektoru v nadmořských výškách nad 1 500 m.

Nastavení	Možnosti	Popis
	Auto. hledání zdroje	Auto. hledání zdroje: při nastavení na Zapnuto projektor automaticky detekuje vstupní signál a bude promítat obrázky, když není k dispozici žádný vstupní signál.
	Automatické zapnutí	Automatické zapnutí: slouží k výběru zdroje obrazu, ze kterého má být automaticky zahájeno promítání. Když projektor detekuje vstupní signál z vybraného zdroje obrazu, bude jej automaticky promítat v pohotovostním režimu. Pro tuto funkci jsou dostupné následující zdroje obrazu: <ul style="list-style-type: none"> • HDMI1 • Computer1 • USB Display
	Zdroj při spuštění	Vyberte zdroj obrazu, který chcete promítat, když je projektor spuštěn v režimu Přehrání obsahu.
	Nastavení HDMI EQ	Nastavení HDMI EQ: Slouží k úpravám úrovně vstupního signálu HDMI v závislosti na zařízeních připojených k portu HDMI. Pokud je v obrazu velké množství rušení nebo pokud dojde k problému, například není promítán žádný obraz, změňte toto nastavení. Pokud se při použití miniaturního přehrávače médií nepromítá žádný obraz, vyberte 1 .
	Upřesnit	Rozsah dávk. nast.: výběrem volby Vše zkopírujete všechny nastavení nabídky projektoru pomocí funkce dávkového nastavení. Výběrem volby Omezeno nebudou kopírována následující nastavení: <ul style="list-style-type: none"> • Nastavení Zabezpečení heslem • Nastavení v nabídce Síť

Nastavení	Možnosti	Popis
	Datum a čas	Datum a čas: slouží k úpravám nastavení času a data systému projektoru. <ul style="list-style-type: none"> • Letní čas: nastavením na Zapnuto aktivujete nastavení letního času. • Internetový čas: při nastavení Zapnuto bude čas aktualizován automaticky prostřednictvím časového serveru na Internetu.
Nastavení A/V		Slouží k výběru různých nastavení výstupu zvuku a videa:
	Výstup A/V	Výstup A/V: v případě nastavení Vždy bude vysílán zvuk a obraz do externích zařízení, když se projektor nachází v pohotovostním režimu.
	Nastavení zvuku	Audiovýstup: slouží k výběru portu vstupu zvuku při promítání obrazu z jiných portů, než HDMI. Audiovýstup HDMI1/Audiovýstup HDMI2: slouží k výběru portu vstupu zvuku při promítání obrazu z portů HDMI.
Vícenásobná projekce		Provedte nastavení při promítání z více projektorů:
	ID projektoru	Přiřadí ID projektoru při používání více projektorů.
	Režim barev	Při promítání z více projektorů nezapomeňte vybrat pro všechny projektory možnost Vícenásobná projekce .
	Jednota barev	Upravuje vyvážení barevného tónu celé projekční plochy.
	Spojování okrajů	Opravuje hranici mezi více obrazy, aby se vytvořil souvislý obraz.
	Měřítka	Upravuje měřítko obrazu promítaného jednotlivými projektory.

Nastavení	Možnosti	Popis
	Příkon	Slouží k výběru režimu jasu lampy projektoru.
	Shoda barev	Provádí korekci rozdílů mezi odstínem a jasem obrazů jednotlivých projektorů.
	Reset	Obnovuje výchozí nastavení všech nastavení funkcí nabídky Vícenásobná projekce .
Nastavení plánu	Do nabídky Nastavení plánu	Slouží k nastavení automatického konání událostí projektoru ve vybraných dnech a časech.
Jazyk	Různé dostupné jazyky	Vyberte jazyk pro nabídku projektoru a zobrazované zprávy.
Reset	—	Resetuje nastavení hodnot v Rozšířeně nabídce na standardní nastavení kromě následujícího: <ul style="list-style-type: none"> • Uživatelské logo • Projekce • Vysoká nadm. výška • Auto. hledání zdroje • Nastavení HDMI EQ • Datum a čas • Výstup A/V • ID projektoru • Režim barev • Shoda barev • Nastavení plánu • Jazyk

» Související odkazy

- "Výběr typů zabezpečení heslem" [s.84](#)



Když nastavíte položku **Ochrana uživ. loga** na **Zapnuto** na obrazovce **Zabezpečení heslem**, nelze změnit nastavení spojená se zobrazením uživatelského loga (**Pozadí obrazu**, **Úvodní obrazovka**, **Vypnout A/V** v nastavení **Zobrazení**). Nejdříve nastavte položku **Ochrana uživ. loga** na **Vypnuto**.

Nastavení v nabídce **Síť** umožňují zobrazit informace o síti a konfigurovat projektor pro ovládání prostřednictvím sítě.

Když nastavíte položku **Síťová ochrana** na **Zapnuto** na obrazovce **Zabezpečení heslem**, nelze měnit síťová nastavení. Nejdříve nastavte položku **Síťová ochrana** na **Vypnuto**.



Nastavení	Možnosti	Popis
Nap.bezdr.sítě LAN	Zapnuto Vypnuto	Slouží ke konfigurování nastavení vaší bezdrátové místní sítě LAN. Výběrem volby Zapnuto můžete promítat obraz prostřednictvím bezdrátové sítě LAN. Nechcete-li se připojovat prostřednictvím bezdrátové sítě LAN, vypněte tuto položku, aby se zabránilo neoprávněnému přístupu ostatních.

Nastavení	Možnosti	Popis
Síť. info. - bezdr. LAN	Režim připojení Sys. bezdrát. LAN Úroveň antény Název projektoru SSID DHCP Adresa IP Maska podsítě Adresa brány Adresa MAC Regionální kód IPv6	Zobrazuje stav a podrobnosti o bezdrátové síti. Tato volba je k dispozici, pokud jste nastavili položku Nap.bezdr.sítě LAN na Zapnuto . Následující nastavení se zobrazí, když vyberete možnost IPv6 . <ul style="list-style-type: none"> Adresa IPv6 (ručně) <ul style="list-style-type: none"> Adresa IPv6 Délka předpony Adresa brány Adresa IPv6 (autom.) <ul style="list-style-type: none"> Dočasná adresa Adresa míst. připoj. Bezstavová adresa Stavová adresa
Síť. info. - pevná LAN	Název projektoru DHCP Adresa IP Maska podsítě Adresa brány Adresa MAC Adresa IPv6 (ručně) Adresa IPv6 (autom.)	Zobrazuje stav a podrobnosti o drátové síti. Následující nastavení se zobrazí, když vyberete možnost Adresa IPv6 (ručně) nebo Adresa IPv6 (autom.) . <ul style="list-style-type: none"> Adresa IPv6 (ručně) <ul style="list-style-type: none"> Adresa IPv6 Délka předpony Adresa brány Adresa IPv6 (autom.) <ul style="list-style-type: none"> Dočasná adresa Adresa míst. připoj. Bezstavová adresa Stavová adresa
Zobrazit kód QR	—	Zobrazí kód QR pro propojení se zařízeními iOS nebo Android pomocí aplikace Epson iProjection.

Nastavení	Možnosti	Popis
Na konfiguraci sítě	Do doplňkových nabídek sítě	Slouží ke konfigurování síťových nastavení.



Po připojení vašeho projektoru k vaší síti můžete provést nastavení projektoru a ovládat promítání pomocí některého kompatibilního webového prohlížeče. To umožňuje vzdáleně přistupovat k projektoru.

» Související odkazy

- "Nabídka Síť - nabídka Základní" [s.138](#)
- "Nabídka Síť - nabídka Bezdrátová síť LAN" [s.139](#)
- "Nabídka Síť - nabídka Kabelová LAN" [s.141](#)
- "Nabídka Síť - nabídka Oznámení" [s.142](#)
- "Nabídka Síť - nabídka Další" [s.143](#)
- "Nabídka Síť - nabídka Reset" [s.144](#)
- "Výběr typů zabezpečení heslem" [s.84](#)

Nabídka Síť - nabídka Základní

V nabídce **Základní** lze vybírat základní nastavení sítě.

☛ Síť > Na konfiguraci sítě > Základní

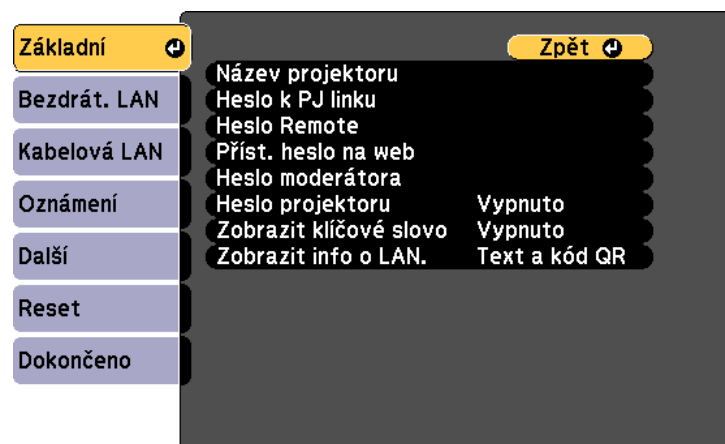

Nastavení	Možnosti	Popis
Název projektoru	Až 16 alfanumerických znaků (nepoužívejte " * + , / : ; < = > ? [\] ` mezery)	Zadejte název pro identifikaci projektoru v síti.
Heslo k PJ linku	Až 32 alfanumerických znaků	Zadejte heslo pro ovládání projektoru pomocí protokolu PJLink.
Heslo Remote	Až 8 alfanumerických znaků (nepoužívejte * : mezery)	Zadejte heslo pro přístup k projektoru pomocí Základní ovládání. (Uživatelské jméno je EPSONREMOTE ; výchozí heslo je guest .)
Příst. heslo na web	Až 8 alfanumerických znaků (nepoužívejte * : mezery)	Zadejte heslo pro přístup k projektoru prostřednictvím webu. (Uživatelské jméno je EPSONWEB ; výchozí heslo je admin .)
Heslo moderátora	Čtyřmístné číslo	Zadejte heslo pro moderátorský přístup k projektoru pomocí aplikace Epson iProjection. (Není nastaveno žádné výchozí heslo.)
Heslo projektoru	Zapnuto Vypnuto	V případě nastavení Zapnuto se aktivuje bezpečnostní heslo, které zabraňuje přístup k projektoru komukoli, kdo se nenachází ve stejné místnosti, jako projektor. Chcete-li přistupovat k projektoru a sdílet aktuální obraz, musíte zadat zobrazené náhodné heslo z počítače pomocí aplikace Epson iProjection.
Zobrazit klíčové slovo	Zapnuto Vypnuto	Nastavením na Zapnuto se zobrazí klíčové slovo projektoru na promítaném obrazu při přístupu k projektoru pomocí aplikace Epson iProjection. K dispozici, když je položka Heslo projektoru nastavena na Zapnuto .

Nastavení	Možnosti	Popis
Zobrazit info o LAN.	Text a kód QR Text	Nastavte formát zobrazení pro informace o síti projektoru. Pouhým načtením QR kódu Epson iProjection můžete připojit mobilní zařízení k projektoru přes síť. Výchozí hodnota je Text a kód QR .

Nabídka Síť - nabídka Bezdrátová síť LAN

Nabídka **Bezdrátová síť LAN** umožňuje provádět nastavení bezdrátové místní sítě LAN.

☛ Síť > Na konfiguraci sítě > Bezdrát. LAN

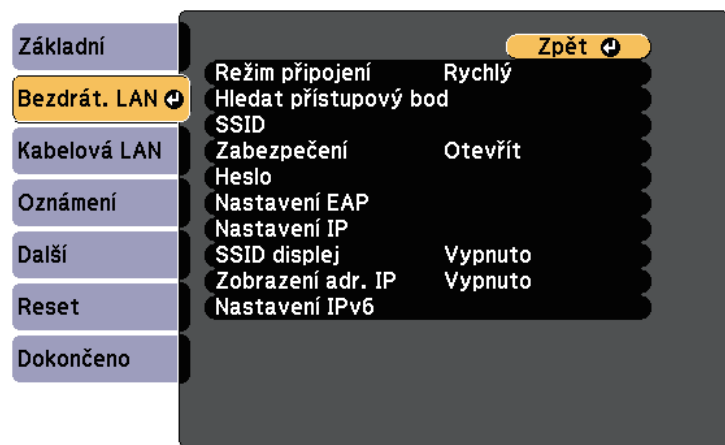

Nastavení	Možnosti	Popis
Režim připojení		Vyberte typ bezdrátového připojení:

Nastavení	Možnosti	Popis
	Rychlý	Rychlý: umožňuje připojení k více chytrým telefonům, tabletům nebo počítačům přímo pomocí bezdrátové komunikace. Když vyberete režim připojení Rychlý, projektor funguje jako dostupný přístupový bod. (Pro zachování účinnosti promítání doporučujeme omezit počet zařízení na šest nebo méně.)
	Pokročilý	Pokročilý: umožňuje připojení k více chytrým telefonům, tabletům nebo počítačům prostřednictvím přístupového bodu bezdrátové sítě.
Hledat přístupový bod	Hledání zobrazení	Slouží k vyhledávání dostupných přístupových bodů bezdrátové sítě v režimu připojení Pokročilý. V závislosti na nastavení přístupových bodů se některé nemusí na tomto seznamu zobrazit.
SSID	Až 32 alfanumerických znaků	Slouží k nastavení SSID (název sítě) systému bezdrátové místní sítě LAN, ke které se projektor připojuje.
Zabezpečení		Slouží k výběru typu zabezpečení v bezdrátové síti. Při nastavování zabezpečení postupujte podle pokynů správce síťového systému, ke kterému se chcete připojit.
	Otevřít	Open: zabezpečení není nastaveno.
	WPA2-PSK	WPA2-PSK: komunikace probíhá za použití zabezpečení metodou WPA2. Využívá metodu šifrování AES. Při navazování připojení z počítače do projektoru zadejte hodnotu nastavenou jako heslo.

Nastavení	Možnosti	Popis
	WPA/WPA2-PSK	WPA/WPA2-PSK: připojení v režimu WPA-podnikové. Metoda šifrování se vybere automaticky podle nastavení přístupového bodu. Zadejte heslo, které je stejné jako u přístupového bodu.
	WPA2-EAP WPA/WPA2-EAP	WPA2-EAP nebo WPA/WPA2-EAP: připojení v režimu WPA-podnikové. Metoda šifrování se vybere automaticky podle nastavení přístupového bodu. Tuto položku vyberte v případě, že používáte metodu LEAP.
Heslo	Různá hesla od 8 do 32 znaků (při vstupu z webového prohlížeče: různá hesla od 8 do 63 znaků)	Pro zabezpečení WPA2-PSK a WPA/WPA2-PSK bude vybráno předem sdílené heslo používané v síti. Po zadání hesla a stisknutí tlačítka [Enter] bude hodnota nastavena a zobrazena jako hvězdička (*). K zajištění bezpečnosti doporučujeme hesla pravidelně měnit. Když se nastavení sítě vrátí na výchozí hodnoty, heslo je nastaveno na výchozí.
Nastavení EAP		Proveďte nastavení EAP pro zabezpečení WPA2-EAP a WPA/WPA2-EAP .
	Typ EAP	Typ EAP: slouží k výběru protokolu pro ověření. <ul style="list-style-type: none"> PEAP: ověřovací protokol běžně využívaný v systému Windows Server. PEAP-TLS: ověřovací protokol využívaný v systému Windows Server. Vyberte tuto možnost při použití certifikátu klienta. EAP-TLS: ověřovací protokol běžně využívaný při použití klientského certifikátu. EAP-FAST, LEAP: tuto možnost vyberte, pokud se používají tyto ověřovací protokoly.

Nastavení	Možnosti	Popis
	Jméno uživatele	Jméno uživatele: zadejte až 63 alfanumerických znaků. V nabídce projektoru lze zadat až 32 alfanumerických znaků. Chcete-li zadat více než 32 znaků, použijte váš webový prohlížeč. Můžete zadat název domény tím, že jej vložíte před jméno uživatele a oddělíte zpětným lomítkem (doména\jméno uživatele). Při importování certifikátu klienta je automaticky nastaveno jméno, na které byl certifikát vystaven.
	Heslo	Heslo: zadejte heslo o délce do 63 alfanumerických znaků pro ověření při používání typu PEAP , EAP-FAST nebo LEAP . V nabídce projektoru lze zadat až 32 alfanumerických znaků. Chcete-li zadat více než 32 znaků, použijte váš webový prohlížeč. Po zadání hesla a stisknutí tlačítka Nastavit se heslo zobrazí jako hvězdička (*).
	Certifikát klienta	Certifikát klienta: importuje certifikát klienta při používání typu PEAP-TLS nebo EAP-TLS .
	Ověř. cert. serveru	Ověř. cert. serveru: vybírá, zda ověřit certifikát serveru, když je nastaven certifikát CA.
	Certifikát CA	Certifikát CA: importuje certifikát CA při používání typu PEAP , PEAP-TLS , EAP-TLS nebo EAP-FAST .
	Náz. serv. RADIUS	Náz. serv. RADIUS: zadejte název serveru pro ověření. Můžete zadat až 32 alfanumerických znaků.
Kanál	1ch 6ch 11ch	V režimu připojení Rychlý slouží k výběru frekvenčního pásma (kanálu) používaného bezdrátovou místní sítí LAN.

Nastavení	Možnosti	Popis
Nastavení IP	DHCP Adresa IP Maska podsítě Adresa brány	DHCP: nastavte na Zapnuto pokud vaše síť přiřazuje adresy automaticky; při nastavení Vypnuto zadejte ručně síťové údaje Adresa IP , Maska podsítě a Adresa brány pomocí číslic 0 až 255 v každém adresním poli. Nepoužívejte tyto adresy: 0.0.0.0, 127.x.x.x, 192.0.2.x nebo 224.0.0.0 až 255.255.255.255 (kde x představuje číslo od 0 do 255) pro adresu IP, 255.255.255.255 nebo 0.0.0.0 až 254.255.255.255 pro masku podsítě a 0.0.0.0, 127.x.x.x nebo 224.0.0.0 až 255.255.255.255 pro adresu brány.
SSID displej	Zapnuto Vypnuto	Vyberte, zda se má na obrazovce pohotovostního režimu sítě a na hlavní obrazovce zobrazovat SSID.
Zobrazení adresy IP	Zapnuto Vypnuto	Vyberte, zda se má na obrazovce pohotovostního režimu sítě a na hlavní obrazovce zobrazovat adresa IP.
Nastavení IPv6		Vyberte nastavení IPv6, pokud chcete připojit projektor k síti s použitím IPv6:
	IPv6	IPv6: nastavte na Zapnuto , pokud chcete připojit projektor k síti s použitím IPv6. Protokol IPv6 je podporován pro sledování a ovládání projektoru v síti pomocí aplikace Epson Web Control a PjLink.
	Autom. konfigurace	Autom. konfigurace: nastavením na Zapnuto budou adresy přiřazovány automaticky podle Oznamování směrovače.
	Použít dočasnou adresu	Použít dočasnou adresu: nastavte na Zapnuto , pokud chcete použít dočasnou adresu IPv6.

Nabídka Síť - nabídka Kabelová LAN

Nabídka **Kabelová LAN** umožňuje provádět nastavení drátové místní sítě LAN.

☛ Síť > Na konfiguraci sítě > Kabelová LAN

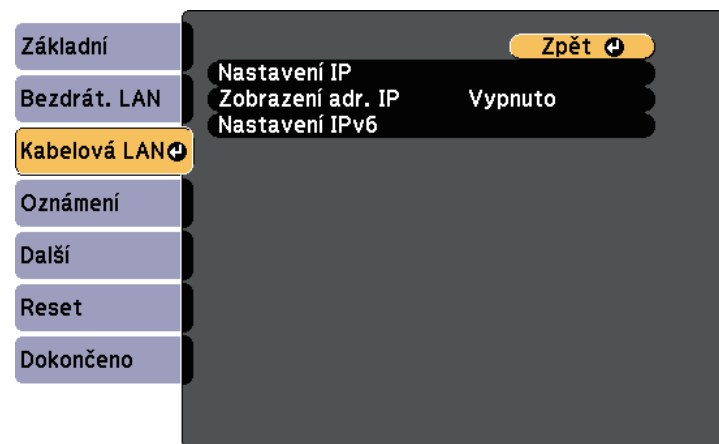

Nastavení	Možnosti	Popis
Nastavení IP	DHCP Adresa IP Maska podsítě Adresa brány	DHCP: nastavte na Zapnuto pokud vaše síť přiřazuje adresy automaticky; při nastavení Vypnuto zadejte ručně síťové údaje Adresa IP , Maska podsítě a Adresa brány pomocí číslic 0 až 255 v každém adresním poli. Nepoužívejte tyto adresy: 0.0.0.0, 127.x.x.x, 192.0.2.x nebo 224.0.0.0 až 255.255.255.255 (kde x představuje číslo od 0 do 255) pro adresu IP, 255.255.255.255 nebo 0.0.0.0 až 254.255.255.255 pro masku podsítě a 0.0.0.0, 127.x.x.x nebo 224.0.0.0 až 255.255.255.255 pro adresu brány.

Nastavení	Možnosti	Popis
Zobrazení adresy IP	Zapnuto Vypnuto	Vyberte, zda se má na obrazovce pohotovostního režimu sítě zobrazovat adresa IP.
Nastavení IPv6		Vyberte nastavení IPv6, pokud chcete připojit projektor k síti s použitím IPv6:
	IPv6	IPv6: nastavte na Zapnuto , pokud chcete připojit projektor k síti s použitím IPv6. Protokol IPv6 je podporován pro sledování a ovládání projektoru v síti pomocí aplikace Epson Web Control a PLink.
	Autom. konfigurace	Autom. konfigurace: nastavením na Zapnuto budou adresy přiřazovány automaticky podle Oznámování směrovače.
	Použít dočasnou adresu	Použít dočasnou adresu: nastavte na Zapnuto , pokud chcete použít dočasnou adresu IPv6.

Nabídka Síť - nabídka Oznámení

Nastavení v nabídce **Oznámení** umožňují přijmout e-mailové oznámení, dojde-li k problému nebo upozornění v projektoru.

☛ Síť > Na konfiguraci sítě > Oznámení

Základní
Bezdrát. LAN
Kabelová LAN
Oznámení
Další
Reset
Dokončeno

Zpět

Mailová zpráva Vypnuto
SMTP server 0. 0. 0. 0
Č. portu 0
Od
Nastavení adresy 1
Nastavení adresy 2
Nastavení adresy 3
SNMP Vypnuto
Adresa IP depeše 1 0. 0. 0. 0
Adresa IP depeše 2 0. 0. 0. 0
Název komunity
Oznámení PLink Vypnuto
Oznám. adresa IP 0. 0. 0. 0

Nastavení	Možnosti	Popis
Mailová zpráva	Zapnuto Vypnuto	Nastavíte-li možnost Zapnuto , bude na předem nastavené e-mailové adresy odeslána zpráva s oznámením, pokud nastane s projektorem problém nebo je vydáno varování.
SMTP server	Adresa IP	Zadejte adresu IP serveru SMTP protokolu pomocí číslic 0 až 255 v každém adresním řádku. Nepoužívejte tyto adresy: 127.x.x.x, 192.0.2.x nebo 224.0.0.0 až 255.255.255.255 (kde x představuje libovolné číslo od 0 do 255).
Č. portu	0 až 65535 (výchozí je 25)	Vyberte číslo pro Číslo portu serveru SMTP.

Nastavení	Možnosti	Popis
Od	Až 32	Zadejte e-mailovou adresu odesilatele.
Nastavení adresy 1	alfanumerických znaků	Zadejte e-mailovou adresu a vyberte upozornění, která chcete přijímat. Zopakujte až pro maximálně 3 adresy.
Nastavení adresy 2	Až 64	
Nastavení adresy 3	alfanumerických znaků z webového prohlížeče (nepoužívejte " () , ; < > [\] mezery)	
SNMP	Zapnuto Vypnuto	Použijete-li nastavení Zapnuto , bude se projektor sledovat pomocí SNMP. Pokud chcete sledovat projektor, musíte do počítače nainstalovat program pro správu SNMP. Protokol SNMP musí být spravován správcem sítě.
Adresa IP depeše 1 Adresa IP depeše 2	Adresa IP	Zadejte maximálně dvě adresy IP pro přijímání oznámení SNMP (v každém adresním poli použijte číslice 0 až 255). Nepoužívejte tyto adresy: 127.x.x.x nebo 224.0.0.0 až 255.255.255.255 (kde x představuje libovolné číslo od 0 do 255).
Název komunity	Až 32 alfanumerických znaků (nepoužívejte mezery a žádné symboly vyjma @)	Nastavte název komunity SNMP.
Oznámení PjLink	Zapnuto Vypnuto	Aktivuje nebo deaktivuje funkci oznámení PjLink.
Oznám. adresa IP	Adresa IP	Zadejte adresu IP pro přijímání provozního stavu projektoru, když je aktivována funkce oznámení PjLink. Do každého adresního pole zadejte adresu o délce 0 až 255 znaků. Nepoužívejte tyto adresy: 127.x.x.x nebo 224.0.0.0 až 255.255.255.255 (kde x představuje libovolné číslo od 0 do 255).

Nabídka Síť - nabídka Další

V nabídce **Další** lze vybírat další síťová nastavení.

☛ **Síť** > Na konfiguraci sítě > **Další**

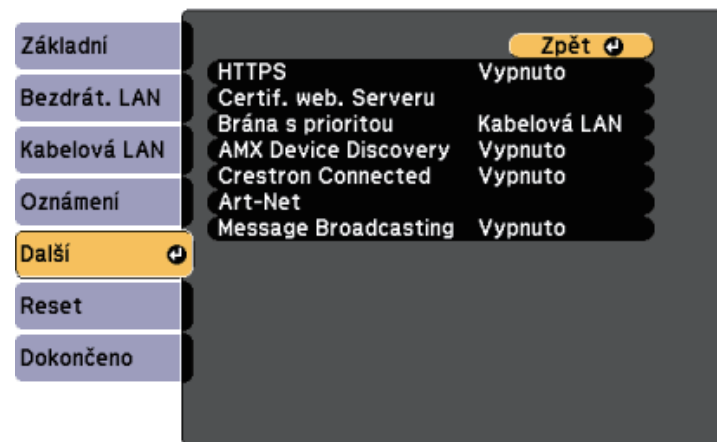

Nastavení	Možnosti	Popis
HTTPS	Zapnuto Vypnuto	Pro zvýšení zabezpečení je kódována komunikace mezi projektorem a počítačem v Ovládání pomocí webového rozhraní. Při nastavování zabezpečení s Ovládáním pomocí webového rozhraní se doporučuje tuto položku nastavit na možnost Zapnuto .
Certif. web. Serveru	—	Importuje certifikát webového serveru pro HTTPS.
Brána s prioritou	Kabelová LAN Bezdrátová síť LAN	Můžete nastavit bránu s prioritou.
AMX Device Discovery	Zapnuto Vypnuto	Chcete-li povolit detekování projektoru funkcí AMX Device Discovery, vyberte nastavení Zapnuto .

Nastavení	Možnosti	Popis
Crestron Connected	Zapnuto	Nastavte na Zapnuto , pouze v případě, že se pro monitorování nebo ovládání monitoru po síti používá funkce Crestron Connected. Aktivací funkce Crestron Connected se deaktivuje funkce Epson Message Broadcasting v softwaru Epson Projector Management.
	Vypnuto	
Art-Net	Art-Net	Nastavíte-li na Zapnuto , lze ovládat projektor pomocí Art-Net.
	Net Sub-Net Universe	Slouží k nastavení Net, Sub-Net a Universe projektoru.
	Počáteční kanál	Slouží k nastavení počátečního kanálu, který zpracovává Art-Net.
Message Broadcasting	Zapnuto	Při nastavení na Zapnuto obdržíte zprávu od aplikace Epson Projector Management. Podrobnosti viz <i>Epson Projector Management - Návod na použití</i> . K dispozici pouze když je položka Crestron Connected nastavena na Vypnuto .
	Vypnuto	

» Související odkazy

- "Podpora systému Crestron Connected" [s.117](#)

Nabídka Síť - nabídka Reset

Nabídka **Reset** umožňuje resetovat všechna síťová nastavení.

☛ Síť > Na konfiguraci sítě > Reset



Nastavení	Možnosti	Popis
Resetovat síťová nastavení.	Ano Ne	Výběrem volby Ano resetujete všechna síťová nastavení.

Nastavení v nabídce **ECO** umožňují přizpůsobovat funkce projektoru pro řízení spotřeby.

Po výběru některého nastavení řízení spotřeby se vedle položky nabídky zobrazí ikona listu.

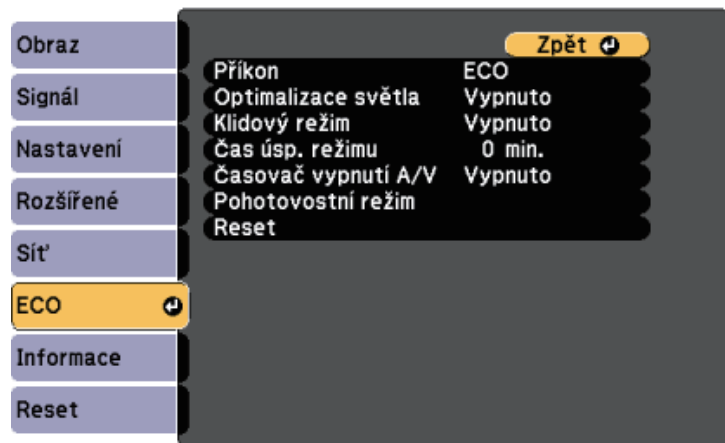

Nastavení	Možnosti	Popis
Příkon		Slouží k výběru režimu jasu lampy projektoru. Při používání ve vysokých nadmořských výškách nebo na místech s vysokými teplotami nelze vybírat nastavení.
	Normální	Normální: nastaví maximální jas lampy.
	ECO	ECO: omezuje jas lampy a hluk ventilátoru, šetří energii a prodlužuje životnost lampy.

Nastavení	Možnosti	Popis
Optimalizace světla	Zapnuto Vypnuto	Když je tato položka nastavena na Zapnuto , bude jas lampy upraven podle promítaného obrazu. To pomáhá snížit spotřebu energie snížením jasu lampy podle promítaného obsahu. Nastavení je uloženo pro každý režim barev. Tato položka je aktivována, když: <ul style="list-style-type: none"> Položka Příkon je nastavena na Normální.
Klidový režim	Zapnuto Vypnuto	Automaticky vypne projektor po uplynutí intervalu nečinnosti (když Zapnuto).
Čas úsp. režimu	1 až 30 minut	Slouží k nastavení intervalu pro Klidový režim.
Časovač vypnutí A/V	Zapnuto Vypnuto	Automaticky vypne projektor po 30 minutách, pokud byl aktivován režim Vypnout A/V (když Zapnuto).
Pohotovostní režim		K dispozici, když jste nastavili položku Výstup A/V na Při promítání .
	Pohotovostní režim	Komunikace zap. znamená, že když se projektor nachází v pohotovostním režimu, lze jej monitorovat prostřednictvím sítě. Aktivací tohoto nastavení povolíte provádění následujících operací, když se projektor nachází v pohotovostním režimu: <ul style="list-style-type: none"> Monitorování a ovládání projektoru prostřednictvím sítě Komunikace zap. je automaticky vybráno, když je položka Výstup A/V nastavena na Vždy . 🔍 Rozšířené > Nastavení A/V > Výstup A/V

Nastavení	Možnosti	Popis
	Port	Slouží k výběru portu k použití z Kabelová LAN nebo Bezdrát. LAN , když je položka Pohotovostní režim nastavena na Komunikace zap.
Reset	—	Obnoví výchozí nastavení všech hodnot nastavení nabídky ECO , kromě položky Pohotovostní režim .



- Když je aktivováno nastavení **Čas úsp. režimu**, před vypršením časového limitu lampa krátce zeslábně a projektor se vypne.
- Když je aktivováno nastavení **Časovač vypnutí A/V**, lampa začne spotřebovávat méně energie, když je aktivováno nastavení **Vypnout A/V**.

» Související odkazy

- "Nastavení konfigurace projektoru – Nabídka Rozšířené" [s.134](#)

V nabídce **Informace** se zobrazují informace o projektoru a verzi. V této nabídce ovšem nelze měnit žádná nastavení.



Položka Informace	Popis
Info o projektoru	Zobrazuje informace o projektoru.
Verze	Zobrazí verzi firmwaru projektoru.
Varování teploty	Zobrazuje různá varování na vysokou teplotu.
Historie zap./vyp.	Zobrazuje historii zapnutí a vypnutí napájení projektoru.

- » **Související odkazy**
- "Nabídka Info - nabídka Info o projektoru" [s.147](#)

Nabídka Info - nabídka Info o projektoru

V nabídce **Info o projektoru** v nabídce **Informace** projektoru lze zobrazit informace o projektoru a zdrojích vstupu.

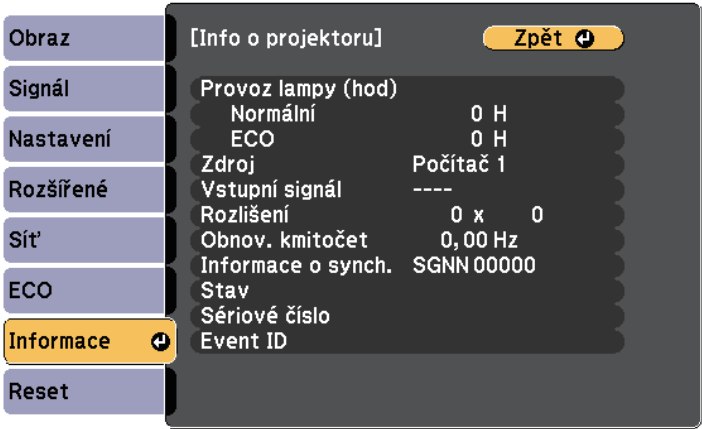

Dostupná nastavení závisí na aktuálním zdroji vstupu.
Počítadlo hodin lampy začne odměřovat až po 10 hodinách používání lampy.

Položka Informace	Popis
Provoz lampy (hod)	Zobrazuje délku používání lampy v hodinách (H) v režimech Normální a ECO Příkon; pokud jsou tyto údaje zobrazeny žlutě, co nejdříve si pořídte originální náhradní lampu Epson.
Zdroj	Zobrazuje název portu, ke kterému je připojen aktuální zdroj vstupu.
Vstupní signál	Zobrazuje nastavení vstupního signálu aktuálního zdroje vstupu.
Rozlišení	Zobrazuje rozlišení aktuálního zdroje vstupu.

Položka Informace	Popis
Obnov. kmitočet	Zobrazuje obnovovací kmitočet aktuálního zdroje vstupu.
Informace o synch.	Zobrazuje informace, které jsou určeny pro servisního technika.
Stav	Zobrazuje informace o problémech projektoru, které jsou určeny pro servisního technika.
Sériové číslo	Zobrazí sériové číslo projektoru.
Event ID	Zobrazuje ID události, které odpovídá síťovému problému; viz seznam kódů ID událostí.

» Související odkazy

- "Seznam kódů ID událostí" [s.148](#)

Seznam kódů ID událostí

Pokud je v části **Event ID** v nabídce **Info o projektoru** zobrazeno číslo kódu, podle tohoto kódu vyhledejte v seznamu kódů ID událostí příslušné řešení problému projektoru.

Pokud problém nelze odstranit, obraťte se na správce sítě nebo na technickou podporu společnosti Epson.

Event ID	Příčina a řešení
0432 0435	Síťový software se nespustil. Vypněte a znovu zapněte projektor.
0433	Nelze zobrazit přenesené snímky. Restartujte síťový software.
0434 0481 0482 0485	Nestabilní síťová komunikace. Zkontrolujte stav síťové komunikace, chvíli počkejte a potom se zkuste znovu připojit k síti.
0483 04FE	Síťový software byl neočekávaně ukončen. Zkontrolujte stav síťové komunikace, vypněte a znovu zapněte projektor.
0484	Komunikace s počítačem byla přerušena. Restartujte síťový software.

Event ID	Příčina a řešení
0479 04FF	Došlo k systémové chybě projektoru. Vypněte a znovu zapněte projektor.
0891	Nelze najít přístupový bod se stejným identifikátorem SSID. Nastavte počítač, přístupový bod a projektor na stejné SSID.
0892	Typ autentifikace WPA/WPA2 se neshoduje. Zkontrolujte, zda jsou správná nastavení zabezpečení bezdrátové sítě.
0893	Typ šifrování WEP/TKIP/AES se neshoduje. Zkontrolujte, zda jsou správná nastavení zabezpečení bezdrátové sítě.
0894	Komunikace s neautorizovaným přístupovým bodem byla přerušena. Kontaktujte správce sítě.
0898	Chyba komunikace s DHCP. Zkontroluje, zda server DHCP funguje správně. Nepoužíváte-li protokol DHCP, nastavte položku DHCP na Vypnuto v nabídce Síť projektoru. ☛ Síť > Na konfiguraci sítě > Bezdrát. LAN > Nastavení IP > DHCP ☛ Síť > Na konfiguraci sítě > Kabelová LAN > Nastavení IP > DHCP
0899	Další chyby komunikace.
089A	Typ autentifikace EAP se neshoduje se sítí. Zkontrolujte nastavení zabezpečení bezdrátové sítě LAN a ověřte, zda je certifikát zabezpečení nainstalován správně.
089B	Autentifikace serveru EAP se nezdařila. Zkontrolujte nastavení zabezpečení bezdrátové sítě LAN a ověřte, zda je certifikát zabezpečení nainstalován správně.
089C	Autentifikace klienta EAP se nezdařila. Zkontrolujte nastavení zabezpečení bezdrátové sítě LAN a ověřte, zda je certifikát zabezpečení nainstalován správně.
089D	Výměna klíčů se nezdařila. Zkontrolujte nastavení zabezpečení bezdrátové sítě LAN a ověřte, zda je certifikát zabezpečení nainstalován správně.

Volba **Reset** umožňuje obnovit výchozí hodnoty většiny nastavení projektoru.



- Uživatelské logo
- Pozadí obrazu *
- Úvodní obrazovka *
- Vypnout A/V *
- Jednota barev
- Shoda barev
- Nastavení plánu
- Jazyk
- Datum a čas
- Položky nabídky Síť
- Provoz lampy (hod)
- Heslo

* K dispozici, pouze když nastavíte položku **Ochrana uživ. loga** na **Zapnuto** v nabídce nastavení **Zabezpečení heslem**.

Nastavení	Možnosti	Popis
Režim obnovy	Časovač Zpráva Spustit	Výběrem možnosti Spustit odstraní paobraz, který zůstává na promítaném obrazu, a vypne projektor po uplynutí doby stanovené v nastavení Časovač . Stisknutím libovolného tlačítka na dálkovém ovladači zrušíte Režim obnovy. Vyberte možnost Zapnuto v části Zpráva , pokud chcete, aby se zobrazila zpráva, když probíhá Režim obnovy.
Reset hodin lampy	—	Při výměně lampy resetujte počítadlo hodin lampy projektoru
Resetovat vše	—	Obnoví výchozí hodnoty většiny nastavení projektoru.

Volbou **Resetovat vše** nelze resetovat následující nastavení:

- Vstupní signál
- Lupa
- Posun obrazu

Po výběru nastavení nabídek jednoho projektoru můžete následujícími metodami zkopírovat nastavení do dalších projektorů stejného modelu.

- pomocí jednotky USB flash
- propojením počítače a projektoru kabelem USB
- použitím aplikace Epson Projector Management

Následující nastavení nabídek se do druhého projektoru nekopírují.

- Nastavení nabídky **Síť** (vyjma nabídky **Oznámení** a nabídky **Další**)
- Položky **Provoz lampy (hod)** a **Stav** v nabídce **Info o projektoru**



- Dávkové nastavení proveďte před úpravami nastavení obrazu, například korekce lichoběžníkového zkreslení. Vzhledem k tomu, že hodnoty nastavení obrazu budou rovněž zkopírovány do dalšího projektoru, úpravy, provedené před dávkovým nastavením, budou přepsány a upravený promítaný obraz se může změnit.
- Při kopírování nastavení nabídek z jednoho projektoru do druhého se zkopíruje rovněž uživatelské logo. Neregistrujte informace, které nechcete sdílet mezi více projektory jako uživatelské logo.

Výstraha

Společnost Epson nenese žádnou odpovědnost za chyby při dávkovém nastavení a související náklady na opravu z důvodu výpadků dodávek elektrické energie, chyb komunikace nebo jiných problémů, které mohou takové chyby zapříčinit.

» Související odkazy

- "Přenášení nastavení z jednotky USB Flash Drive" [s.150](#)
- "Přenášení nastavení z počítače" [s.151](#)

Přenášení nastavení z jednotky USB Flash Drive

Je možné kopírovat nastavení nabídky z jednoho projektoru do jiného projektoru stejného modelu pomocí jednotky USB flash.



Jednotka USB flash musí používat formát FAT a nesmí obsahovat žádnou bezpečnostní funkci. Před použitím pro dávkové nastavení odstraňte z jednotky veškeré soubory; v opačném případě nemusí být nastavení uložena správně.

- 1** Odpojte napájecí kabel od projektoru a zkontrolujte, že zhasly všechny indikátory na projektoru.
- 2** Připojte prázdnou jednotku USB flash přímo k portu USB-A projektoru.
- 3** Stiskněte a podržte tlačítko [Esc] na dálkovém ovladači a připojte napájecí kabel k projektoru.
- 4** Po rozsvícení všech indikátorů projektoru uvolněte tlačítko [Esc].
Když indikátory začnou blikat, soubor dávkového nastavení je zapisován na jednotku USB flash. Po dokončení zápisu se projektor vypne.

Výstraha

Během zapisování souboru neodpojujte napájecí kabel ani jednotku USB flash od projektoru. Pokud je odpojen napájecí kabel nebo jednotka USB flash, projektor se nemusí spustit správně.



Název souboru dávkového nastavení je PJCONFDATA.bin. Pokud jej potřebujete změnit, připište text za PJCONFDATA s použitím výhradně alfanumerických znaků. Změníte-li část PJCONFDATA názvu souboru, projektor pravděpodobně nerozpozná soubor správně.

- 6** Odpojte napájecí kabel od projektoru, do kterého chcete zkopírovat nastavení, a zkontrolujte, že zhasly všechny indikátory na projektoru.

- 7** Připojte jednotku USB Flash s uloženým souborem dávkového nastavení k portu projektoru USB-A.
- 8** Stiskněte a podržte tlačítko [Menu] na dálkovém ovladači a připojte napájecí kabel k projektoru.
- 9** Po rozsvícení všech indikátorů projektoru uvolněte tlačítko [Menu]. Když začnou blikat všechny indikátory, nastavení se zapisují. Po dokončení zápisu se projektor vypne.

Výstraha

Během zapisování souboru neodpojujte napájecí kabel ani jednotku USB flash od projektoru. Pokud je odpojen napájecí kabel nebo jednotka USB flash, projektor se nemusí spustit správně.

- 10** Odpojte jednotku USB flash.

Přenášení nastavení z počítače

Je možné kopírovat nastavení nabídky z jednoho projektoru do druhého projektoru stejného modelu propojením počítače a projektoru kabelem USB.



Tuto metodu dávkového nastavení lze použít s následujícími verzemi operačních systémů:

- Operační systém Windows Vista a novější
- Operační systém OS X 10.7.x a novější

- 1** Odpojte napájecí kabel od projektoru a zkontrolujte, že zhasly všechny indikátory na projektoru.
- 2** Připojte kabel USB k portu USB počítače a portu USB-B projektoru.
- 3** Stiskněte a podržte tlačítko [Esc] na dálkovém ovladači a připojte napájecí kabel k projektoru.

- 4** Po rozsvícení všech indikátorů projektoru uvolněte tlačítko [Esc]. Počítač rozpozná tento projektor jako vyměnitelnou jednotku.

- 5** Otevřete ikonu nebo složku vyměnitelné jednotky a uložte soubor dávkového nastavení do počítače.



Název souboru dávkového nastavení je PJCONFDATA.bin. Pokud jej potřebujete změnit, připište text za PJCONFDATA s použitím výhradně alfanumerických znaků. Změníte-li část PJCONFDATA názvu souboru, projektor pravděpodobně nerozpozná soubor správně.

- 6** Odpojte zařízení USB (Windows) nebo přetáhněte ikonu vyměnitelné jednotky do koše (Mac).

- 7** Odpojte kabel USB.
Vypněte projektor.

- 8** Odpojte napájecí kabel od projektoru, do kterého chcete zkopírovat nastavení, a zkontrolujte, že zhasly všechny indikátory na projektoru.

- 9** Připojte kabel USB k portu USB počítače a portu USB-B projektoru.

- 10** Stiskněte a podržte tlačítko [Menu] na dálkovém ovladači a připojte napájecí kabel k projektoru.

- 11** Po rozsvícení všech indikátorů projektoru uvolněte tlačítko [Menu]. Počítač rozpozná tento projektor jako vyměnitelnou jednotku.

- 12** Zkopírujte soubor dávkového nastavení (PJCONFDATA.bin), který jste uložili v počítači, do složky nejvyšší úrovně vyměnitelné jednotky.



Kromě souboru dávkového nastavení nekopírujte na vyměnitelnou jednotku žádné jiné soubory ani složky.

13 Odpojte zařízení USB (Windows) nebo přetáhněte ikonu vyměnitelné jednotky do koše (Mac).

14 Odpojte kabel USB.

Když začnou blikat všechny indikátory, nastavení se zapisují. Po dokončení zápisu se projektor vypne.

Výstraha

Během zapisování souboru neodpojujte napájecí kabel od projektoru. Pokud je napájecí kabel odpojen, projektor se nemusí spustit správně.

» **Související odkazy**

- "Upozornění na chyby dávkového nastavení" [s.152](#)

Upozornění na chyby dávkového nastavení

Dojde-li při dávkovém nastavení k chybě, budete upozorněni indikátory projektoru. Zjistěte stav indikátorů projektoru a postupujte podle pokynů uvedených v následující tabulce.

Stav indikátoru	Problém a řešení
<ul style="list-style-type: none">• Lampa: Oranžová - rychle bliká• Teplota: Oranžová - rychle bliká	<p>Soubor dávkového nastavení může být poškozen nebo USB flash disk nebo USB kabel nemusí být připojen správně.</p> <p>Odpojte USB flash disk nebo USB kabel, odpojte a připojte napájecí kabel a poté to zkuste to znovu.</p>
<ul style="list-style-type: none">• Napájení: Modrá - rychle bliká• Stav: Modrá - rychle bliká• Lampa: Oranžová - rychle bliká• Teplota: Oranžová - rychle bliká	<p>Zápis nastavení může selhat a může se objevit chyba ve firmwaru projektoru.</p> <p>Přestaňte projektor používat a odpojte zástrčku napájecího kabelu z elektrické zásuvky. Požádejte o pomoc společnost Epson.</p>

» **Související odkazy**

- "Stav indikátorů projektoru" [s.167](#)

Údržba projektoru

Při údržbě projektoru postupujte podle pokynů v těchto částech.

» Související odkazy

- "Údržba projektoru" [s.154](#)
- "Čištění objektivu" [s.155](#)
- "Čištění skříně projektoru" [s.156](#)
- "Údržba vzduchového filtru a větracích otvorů" [s.157](#)
- "Údržba lampy projektoru" [s.161](#)

Je třeba pravidelně čistit objektiv projektoru, vzduchový filtr a větrací otvory, aby se zabránilo omezení větrání a přehřívání projektoru.

Uživatel smí provádět pouze výměnu lampy, vzduchového filtru a baterií v dálkovém ovladači. Je-li třeba provést výměnu jiného dílu, kontaktujte společnost Epson nebo autorizované servisní středisko Epson.

Varování

Před čištěním některé části projektoru přístroj vypněte a odpojte napájecí kabel. Není-li v tomto návodu výslovně uvedeno jinak, zásadně neotevírejte žádný kryt na projektoru. Nebezpečně vysoké napětí uvnitř projektoru může způsobit vážné zranění.

Objektiv projektoru čistěte pravidelně nebo když zaregistrujete prach nebo šmouhy na jeho povrchu.

- Při odstraňování prachu nebo šmouh opatrně otřete objektiv speciálním papírem na čištění optiky.
- Je-li třeba odstranit silné šmouhy, navlhčete měkký a netřepivý hadřík čističem na optiku a objektiv opatrně otřete. Nestříkejte ani nenanášejte žádnou tekutinu přímo na objektiv.

Varování

Nepoužívejte čistič na optiku, který obsahuje hořlavý plyn. Žár z lampy projektoru by mohl způsobit požár.

Upozornění

Objektiv nečistěte čističem skla ani žádnými hrubými materiály a nevystavujte objektiv úderům; v opačném případě by mohlo dojít k jeho poškození. Nepoužívejte stlačený vzduch nebo plyny, které mohou zanechávat hořlavé zbytky.

Před čištěním skříně projektoru přístroj vypněte a odpojte napájecí kabel.

- Prach nebo nečistoty odstraňte měkkým, suchým a netřepivým hadříkem.
- Silné nečistoty odstraňte měkkým hadříkem navlhčeným ve vodě a jemném mýdlovém prostředku. Nestříkejte tekutiny přímo na projektor.

Upozornění

K čištění projektoru nepoužívejte vosk, alkohol, benzín, ředidlo ani jiné chemické látky. Tyto látky mohou poškodit skříň přístroje. Nepoužívejte stlačený vzduch nebo plyny, které mohou zanechávat hořlavé zbytky.

Je důležité provádět pravidelnou údržbu filtru projektoru. Když se zobrazí upozornění na vysokou teplotu uvnitř projektoru, vyčistěte vzduchový filtr. Tyto součásti doporučujeme čistit po 10 000 hodinách. Pokud projektor používáte v prostředí se zvýšenou prašností, čištění provádějte častěji.

Upozornění

Není-li prováděna pravidelná údržba, projektor Epson vás upozorní, když teplota uvnitř projektoru dosáhne vysoké úrovně. Nečekejte s údržbou filtru projektoru, až se toto varování zobrazí, protože dlouhodobé vystavení vysokým teplotám může zkrátit životnost projektoru nebo lampy.

► Související odkazy

- "Čištění vzduchového filtru a větracích otvorů" [s.157](#)
- "Výměna vzduchového filtru" [s.159](#)

Čištění vzduchového filtru a větracích otvorů

Vyčistěte vzduchový filtr a větrací otvory projektoru, když se v nich nashromáždí prach, nebo když se zobrazí žádost o jejich vyčištění.

- 1** Vypněte projektor a odpojte napájecí kabel.
- 2** Z větracího vstupního otvoru opatrně odstraňte prach malým vysavačem určeným pro počítače nebo velmi jemným štětcem (například malířským).

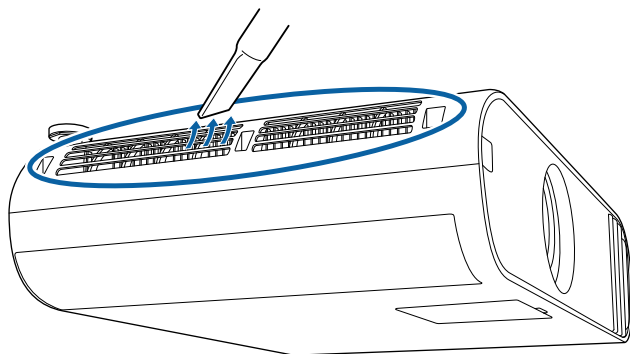

- 3** Otevřete kryt vzduchového filtru.

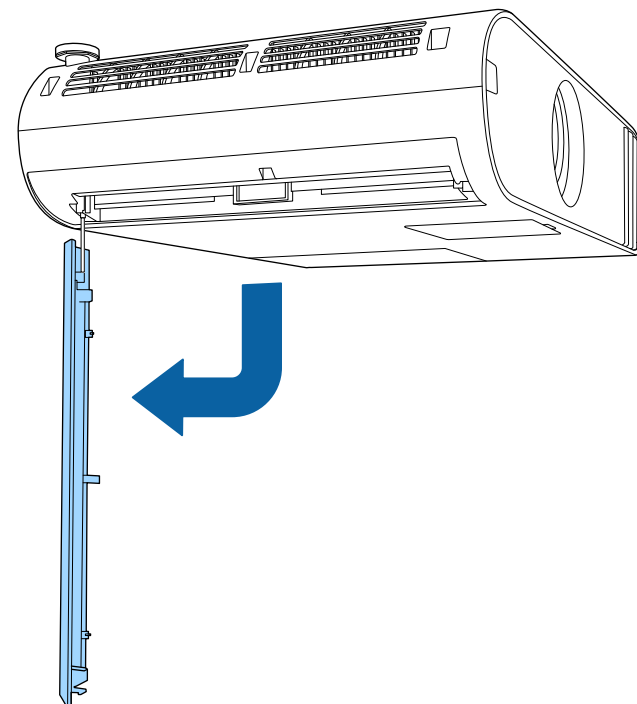

- 4** Vysuňte vzduchový filtr z projektoru.

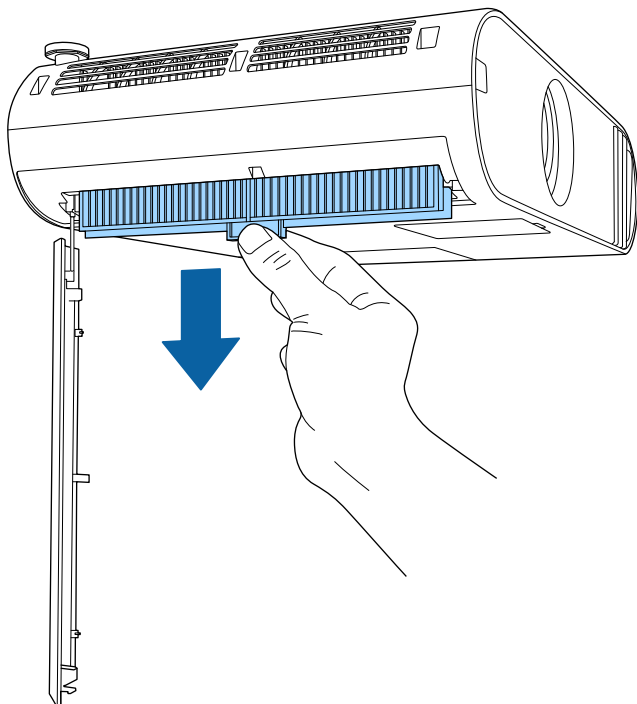

- 5** Z obou stran vzduchového filtru odstraňte vysavačem veškerý zbývající prach.

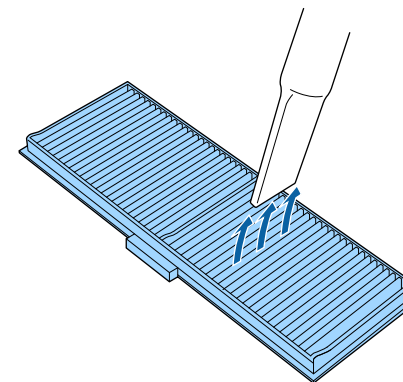

- 6** Umístěte vzduchový filtr tak, aby běžci na obou stranách filtru sledovali vodící drážky na projektoru. Opatrně jej zatlačte nahoru, dokud se nedostane do polohy, ze které nespadne.

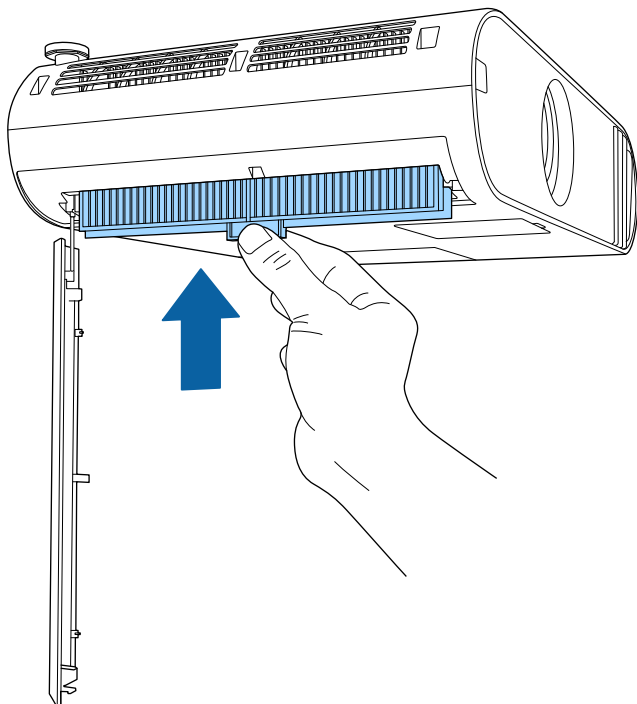

- Vzduchový filtr neperte ve vodě ani nečistíte čisticími prostředky nebo rozpouštědly.
- Pokud prach nelze snadno odstranit nebo pokud je vzduchový filtr poškozený, vyměňte jej.

Upozornění

Nepoužívejte stlačený vzduch. Plyn mohou zanechat hořlavé zbytky nebo zafoukat prach a nečistoty do objektivu projektoru nebo jiných citlivých částí.

Výměna vzduchového filtru

V následujících případech je třeba vyměnit vzduchový filtr:

- Výzva k vyčištění nebo výměně vzduchového filtru se zobrazuje i po jeho vyčištění.
- Vzduchový filtr je protržený nebo poškozený.

Vzduchový filtr lze vyměnit, když je projektor nainstalován na stropě nebo na stole.

- 1** Vypněte projektor a odpojte napájecí kabel.
- 2** Otevřete kryt vzduchového filtru.

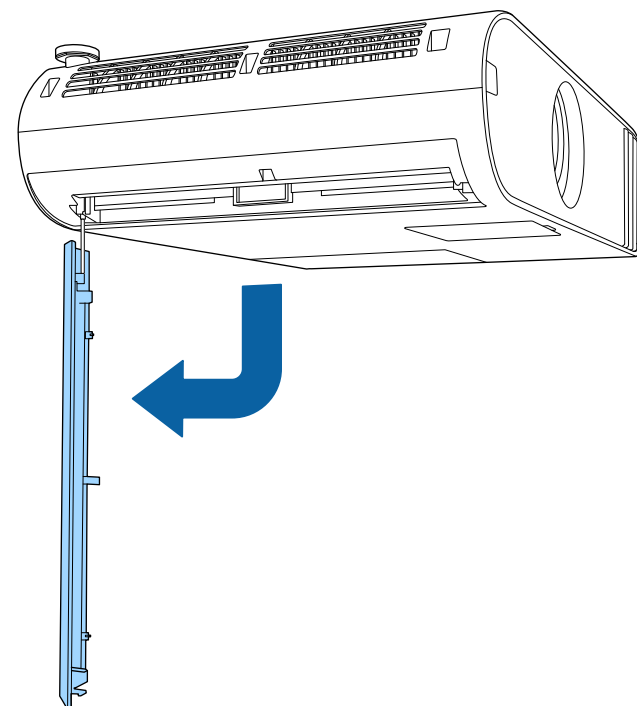

- 3** Vysuňte vzduchový filtr z projektoru.

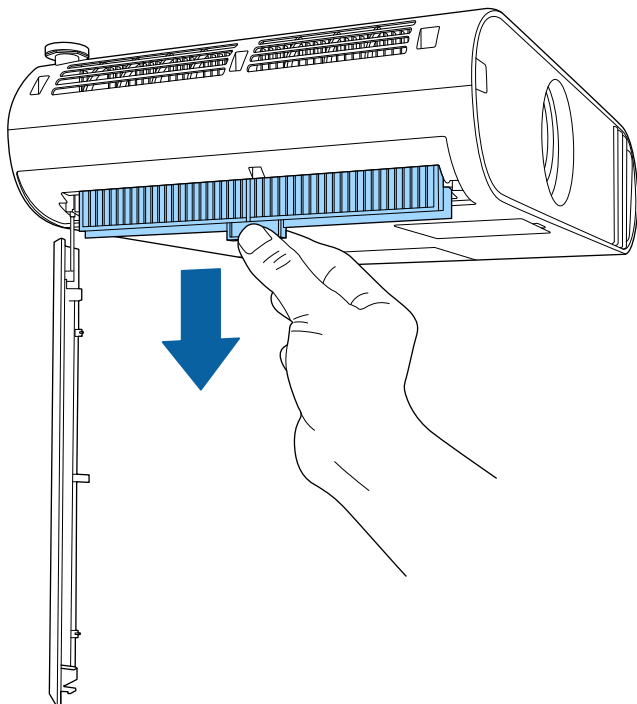

Použité vzduchové filtry likvidujte podle místních předpisů.

- Rámeček filtru: Polypropylén
- Filtr: Polypropylén, PET

- 4** Umístěte nový vzduchový filtr tak, aby běžci na obou stranách filtru sledovali vodičí drážky na projektoru. Opatrně jej zatlačte nahoru, dokud se nedostane do polohy, ze které nespadne.

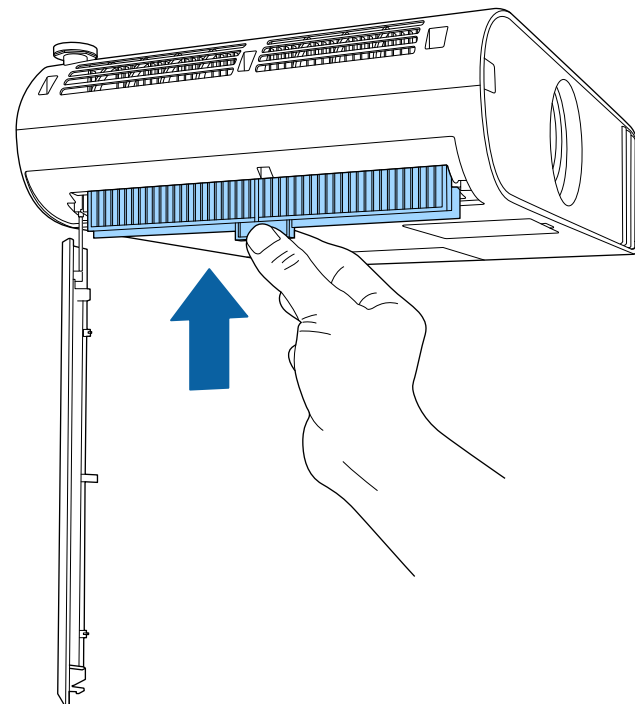

- 5** Zavřete kryt vzduchového filtru.

» **Související odkazy**

- "Náhradní díly" [s.184](#)

Tento projektor sleduje počet hodin provozu lampy a zobrazuje tento údaj v systému nabídek projektoru.

V následujících případech lampu co nejdříve vyměňte:

- Promítaný obraz ztmavne nebo se zhorší jeho kvalita
- Při zapnutí projektoru se zobrazí výzva k výměně lampy (zpráv se zobrazuje 100 hodin před očekávaným skončením životnosti lampy po dobu 30 sekund)



- Indikátor napájení projektoru bliká modře a indikátor lampy bliká oranžově.

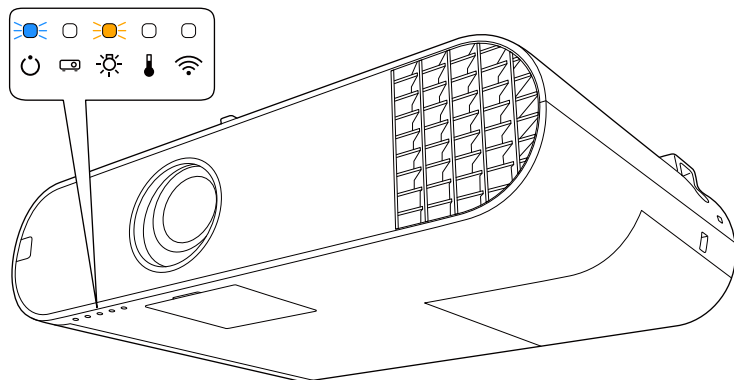

Upozornění

- Budete-li lampu používat po uplynutí intervalu pro výměnu, zvyšuje se pravděpodobnost výbuchu lampy. Jakmile se zobrazí výzva k výměně lampy, vyměňte lampu co nejdříve za novou, i když lampy ještě funguje.
- Opakovaně nevypínejte a ihned nezapínejte napájení. Časté zapínání a vypínání napájení může zkrátit životnost lampy.
- V závislosti na vlastnostech lampy a na způsobu použití může lampy ztmavnout nebo přestat fungovat ještě před zobrazením výzvy k výměně lampy. Doporučujeme, abyste měli náhradní lampu vždy připravenou.
- Doporučujeme originální náhradní lampy Epson. Použití neoriginálních lamp může snížit kvalitu a bezpečnost promítání. Na poškození nebo závadu způsobenou použitím neoriginálních lamp se nemusí vztahovat záruka společnosti Epson.

» Související odkazy

- "Výměna lampy" [s.161](#)
- "Vynulování počítadla hodin lampy" [s.163](#)
- "Technické údaje projektoru" [s.191](#)

Výměna lampy

Lampu lze vyměnit, když je projektor umístěn na stole nebo nainstalován na stropě.

⚠ Varování

- Před výměnou nechte lampu zcela vychladnout, aby nedošlo ke zranění.
- Lampu zásadně nerozebírejte ani neupravujte. V případě instalace upravené nebo demontované lampy hrozí nebezpečí požáru, úrazu elektrickým proudem, poškození nebo zranění.

- 1 Vypněte projektor a odpojte napájecí kabel.
- 2 Nechte lampu projektoru vychladnout alespoň jednu hodinu.

- 3** Šroubovákem přiloženým k náhradní lampě uvolněte šroubek, který zajišťuje kryt lampy.

Varování

Vyměňovaná lampa může být prasklá. Pokud vyměňujete lampu projektoru upevněného pod stropem, vždy předpokládejte, že lampa praskla, a stůjte vedle krytu lampy, nikoliv pod ním. Opatrně sejměte kryt lampy. Při odstraňování krytu lampy si počínejte opatrně, neboť skleněné části mohou spadnout a způsobit zranění. Pokud se nějaké střepy dostanou do očí nebo úst, ihned se obraťte na lékaře.

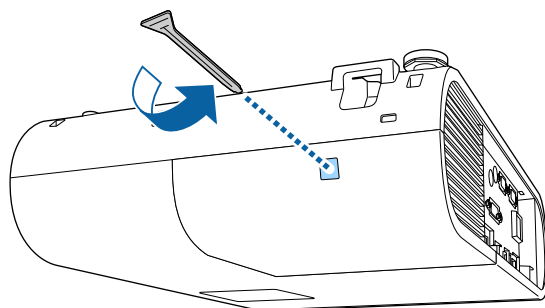

- 4** Vysuňte a sejměte kryt lampy.

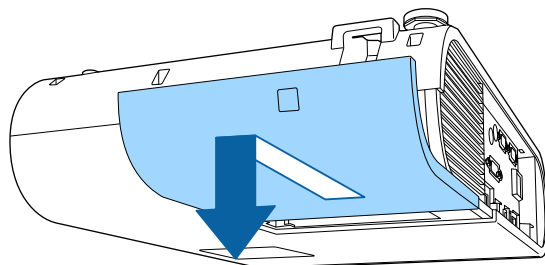

- 5** Uvolněte šroubky, které zajišťují lampu k projektoru. Šroubky nelze zcela vyšroubovat.

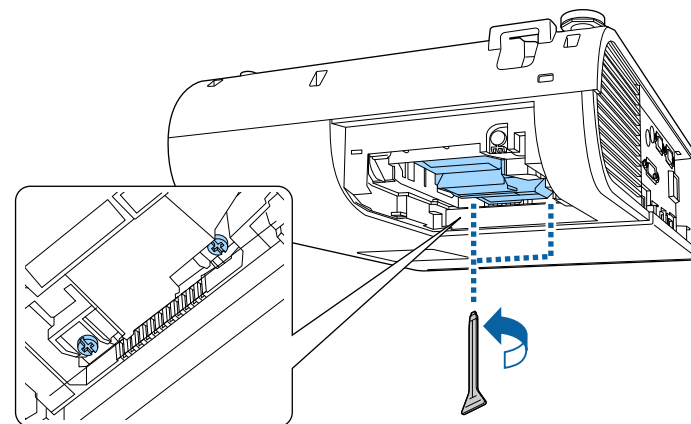

- 6** Uchopte výstupek lampy a lampu vyjměte.

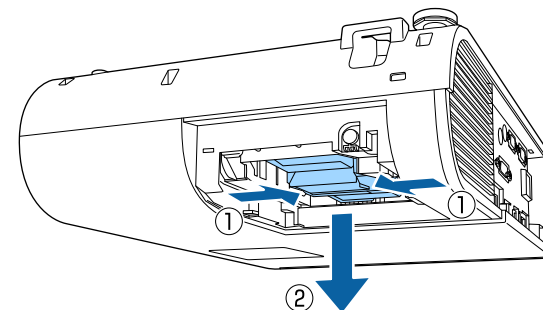

- Pokud při vyjímání lampy zjistíte, že je prasklá, požádejte o pomoc společnost Epson.
- Lampa(y) v tomto přístroji obsahuje(i) rtuť (Hg). Seznamte se s pokyny pro likvidaci nebo recyklaci podle místních zákonů a předpisů. Nesměšujte s běžným odpadem.

- 7** Opatrně zasuňte novou lampu do projektoru. Pokud nejde snadno zasunout, zkontrolujte, zda je správně zorientována.

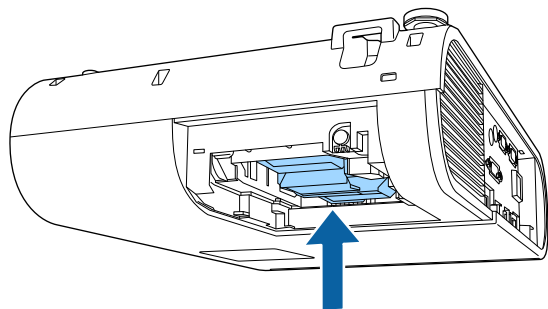

Upozornění

Nedotýkejte se žádné skleněné části lampy, aby nedošlo k jejímu předčasnému selhání.

- 8** Pevně lampu zatlačte a utáhněte zajišťovací šroubky.

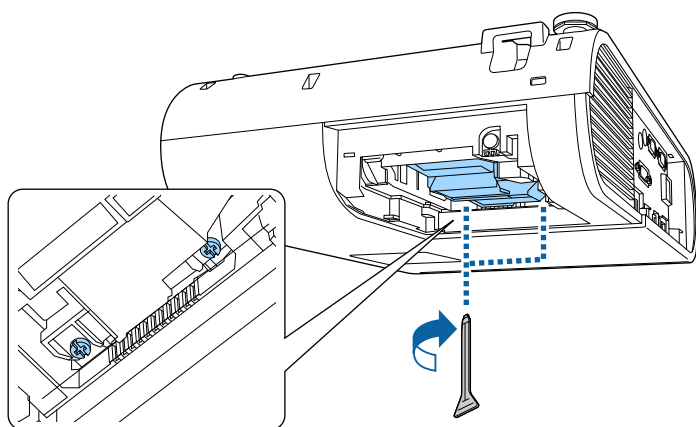

- 9** Nasadte kryt lampy a zajistěte šroubkem.

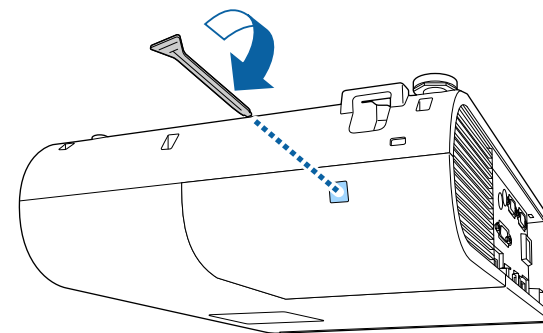

- Zkontrolujte, zda je kryt lampy řádně nasazen; v opačném případě se lampa nerozsvítí.
- Při nasazování krytu lampy nepoužívejte nadměrnou sílu a zajistěte, aby nebyl zdeformovaný.

Vynulujte počítadlo hodin lampy, aby bylo možné sledovat životnost nové lampy.

» Související odkazy

- "Náhradní díly" [s.184](#)

Vynulování počítadla hodin lampy

Po výměně lampy projektoru je nezbytné vynulovat počítadlo hodin lampy, aby se odstranila výzva k výměně lampy a aby bylo možné správně sledovat životnost lampy.



Pokud jste lampu nevyměnili, nenulujte počítadlo hodin lampy, aby byly zachovány odpovídající informace o provozu lampy.

- 1 Zapněte projektor.
- 2 Stiskněte tlačítko [Menu], vyberte nabídku **Reset** a stiskněte tlačítko [Enter].



- 3 Vyberte nabídku **Reset hodin lampy** a stiskněte tlačítko [Enter].
Zobrazí se dotaz, zda chcete vynulovat hodiny lampy.
- 4 Vyberte položku **Ano** a stiskněte tlačítko [Enter].
- 5 Stisknutím tlačítka [Menu] nebo [Esc] ukončete nabídky.

Řešení problémů

Setkáte-li se při používání projektoru s potížemi, zkuste vyhledat možná řešení v těchto částech.

» Související odkazy

- "Problémy s promítáním" [s.166](#)
- "Stav indikátorů projektoru" [s.167](#)
- "Používání oken nápovědy projektoru" [s.170](#)
- "Odstraňování problémů s obrazem nebo zvukem" [s.171](#)
- "Odstraňování problémů s ovládáním projektoru nebo dálkového ovladače" [s.177](#)
- "Řešení problémů se sítí" [s.179](#)
- "Pokyny pro odstraňování problémů v režimu přehrávání obsahu" [s.181](#)

Pokud projektor nefunguje správně, vypněte jej, odpojte od elektrické zásuvky a potom jej znovu připojte a zapněte.

Pokud problém přetrvává, zkontrolujte, zda jsou splněny následující podmínky:

- Indikátory na projektoru mohou signalizovat problém.
- Systém nápovědy projektoru může zobrazovat informace o běžných problémech.
- Řešení uvedená v této příručce mohou pomoci odstranit řadu problémů.

Pokud žádné z těchto řešení problém neodstraní, požádejte společnost Epson o technickou podporu.

Indikátory na projektoru ukazují jeho stav a upozorňují na případný problém. Zjistěte stav a barvu indikátorů a potom vyhledejte řešení v této tabulce.



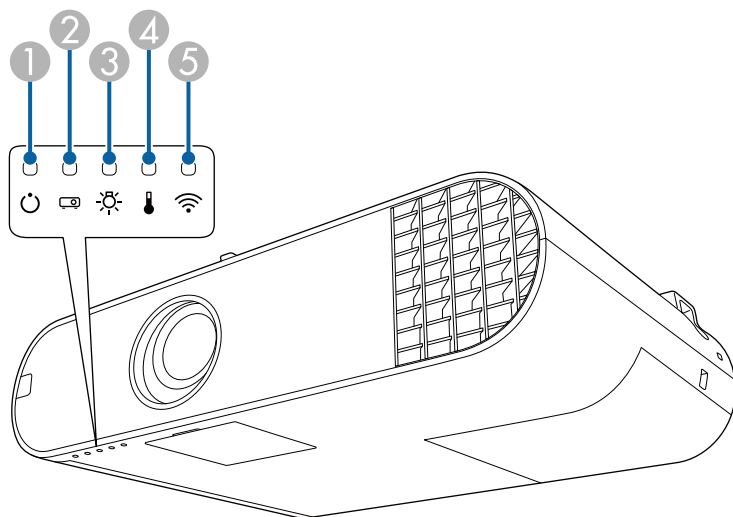

- Pokud indikátory vysílají signál, který není uveden v následující tabulce, vypněte projektor, odpojte jej od elektrické zásuvky a požádejte společnost Epson o pomoc.



- 1 Indikátor napájení
- 2 Indikátor Status
- 3 Indikátor lampy
- 4 Indikátor Temp (teplota)
- 5 Indikátor bezdrátové sítě LAN (EB-U50)

Stav projektoru

Indikátor a stav	Problém a řešení
Napájení: Svítí modře Stav: Svítí modře Lampa: Vypnuto Teplota: Nesvítí	Normální provoz.
Napájení: Svítí modře Stav: Bliká modře Lampa: Vypnuto Teplota: Nesvítí	Zahřívání nebo vypínání. Při zahřívání počkejte cca 30 sekund, než se zobrazí obraz. Během zahřívání a vypínání jsou všechna tlačítka deaktivována.
Napájení: Svítí modře Stav: Vypnuto Lampa: Vypnuto Teplota: Nesvítí	Pohotovostní režim, úsporný režim nebo sledování. Stisknutím vypínače bude zahájeno promítání.
Napájení: Bliká modře Stav: Vypnuto Lampa: Vypnuto Teplota: Nesvítí	Příprava na sledování a všechny funkce jsou deaktivovány.
Napájení: Svítí modře Stav: Bliká modře Lampa: Vypnuto Teplota: Nesvítí	Chlazení: Všechna tlačítka jsou deaktivována.
Napájení: Změna stavu indikátoru Stav: Bliká modře Lampa: Bliká oranžově Teplota: Změna stavu indikátoru	Probíhá Režim obnovy.  Reset > Režim obnovy

Indikátor a stav	Problém a řešení
Napájení: Bliká modře Stav: Změna stavu indikátoru Lampa: Změna stavu indikátoru Teplota: Bliká oranžově	Projektor je přehřátý. <ul style="list-style-type: none"> Zkontrolujte, zda větrací otvory a vzduchový filtr nejsou ucpané prachem nebo blokovány okolními předměty. Vyčistěte nebo vyměňte vzduchový filtr. Zkontrolujte, zda teplota prostředí není příliš vysoká.
Napájení: Vypnuto Stav: Bliká modře Lampa: Vypnuto Teplota: Svítí oranžově	Projektor se přehřál a vypnul. Nechte jej 5 minut vychladnout ve vypnutém stavu. <ul style="list-style-type: none"> Zkontrolujte, zda větrací otvory a vzduchový filtr nejsou ucpané prachem nebo blokovány okolními předměty. Zkontrolujte, zda teplota prostředí není příliš vysoká. Vyčistěte nebo vyměňte vzduchový filtr. Používáte-li projektor ve vysoké nadmořské výšce, nastavte položku Vysoká nadm. výška na Zapnuto v nabídce projektoru.  Rozšířené > Provoz > Vysoká nadm. výška Pokud problém přetrvává, odpojte projektor a požádejte společnost Epson o pomoc.
Napájení: Vypnuto Stav: Bliká modře Lampa: Svítí oranžově Teplota: Nesvítí	Došlo k problému s lampou. <ul style="list-style-type: none"> Zkontrolujte, zda lampa není spálená, prasklá nebo zda není nesprávně nainstalovaná. Lampu podle potřeby znovu usadte nebo vyměňte. Vyčistěte vzduchový filtr. Používáte-li projektor ve vysoké nadmořské výšce, nastavte položku Vysoká nadm. výška na Zapnuto v nabídce projektoru.  Rozšířené > Provoz > Vysoká nadm. výška Pokud problém přetrvává, odpojte projektor a požádejte společnost Epson o pomoc. <p>Došlo k problému s krytem lampy.</p> <ul style="list-style-type: none"> Ujistěte se, že je lampa nainstalovaná správně a že je a kryt zavřený. Pokud není správně nainstalovaná lampa nebo její kryt, lampa se nerozsvítí.

Indikátor a stav	Problém a řešení
Napájení: Bliká modře Stav: Změna stavu indikátoru Lampa: Bliká oranžově Teplota: Změna stavu indikátoru	Co nejdříve lampu vyměňte, aby se zabránilo poškození. Přestaňte projektor používat.
Napájení: Vypnuto Stav: Bliká modře Lampa: Vypnuto Teplota: Bliká oranžově	Došlo k problému ventilátoru nebo snímače. Vypněte projektor, odpojte jej od elektrické zásuvky a požádejte společnost Epson o pomoc.
Napájení: Vypnuto Stav: Bliká modře Lampa: Bliká oranžově Teplota: Nesvítí	Vnitřní chyba projektoru. Vypněte projektor, odpojte jej od elektrické zásuvky a požádejte společnost Epson o pomoc.
Napájení: Vypnuto Stav: Bliká modře Lampa: Bliká oranžově Teplota: Bliká oranžově	Chyba automatické clony. Vypněte projektor, odpojte jej od elektrické zásuvky a požádejte společnost Epson o pomoc.
Napájení: Vypnuto Stav: Bliká modře Lampa: Svítí oranžově Teplota: Svítí oranžově	Chyba napájení (zátěž). Vypněte projektor, odpojte jej od elektrické zásuvky a požádejte společnost Epson o pomoc.

Stav bezdrátové sítě LAN

Stav indikátoru bezdrátové sítě LAN	Problém a řešení
Svítí modře	Bezdrátová síť LAN je k dispozici.
Bliká modře (rychle)	Připojování k zařízení.
Bliká modře (pomalu)	Došlo k chybě. Vypněte a restartujte projektor.
Vypnuto	Bezdrátová síť LAN není k dispozici. Zkontrolujte, zda jsou správná nastavení bezdrátové sítě LAN.

» Související odkazy

- "Čištění vzduchového filtru a větracích otvorů" [s.157](#)
- "Výměna vzduchového filtru" [s.159](#)
- "Výměna lampy" [s.161](#)

Systém nápovědy projektoru umožňuje zobrazit informace, které vám pomohou odstranit běžné problémy.

- 1 Zapněte projektor.
- 2 Stiskněte tlačítko [Home] na dálkovém ovladači.

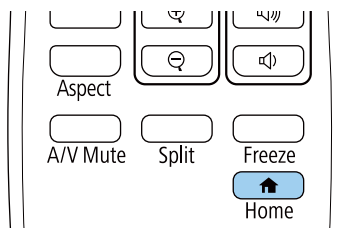

- 3 Vyberte **Nápověda** na Hlavní obrazovka.

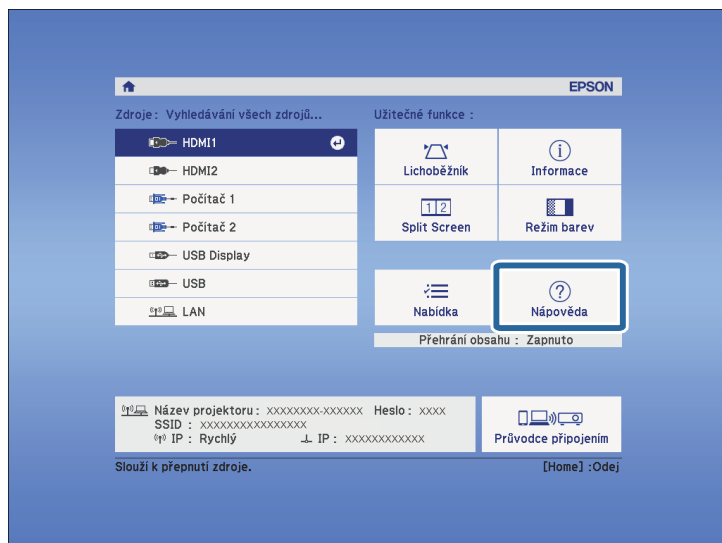

Zobrazí se nabídka nápovědy.

- 4 Pomocí tlačítek se šipkami nahoru a dolů označte problém, který chcete vyřešit.

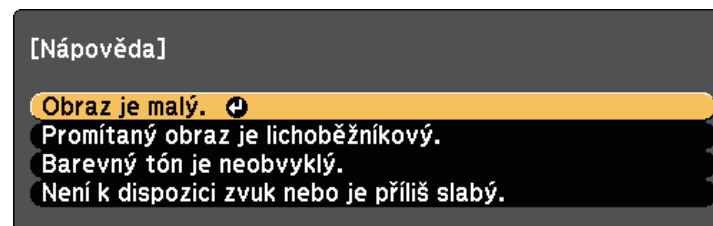

- 5 Stisknutím tlačítka [Enter] zobrazíte řešení.
- 6 Po dokončení proveďte jeden z následujících kroků.
 - Chcete-li najít řešení jiného problému, stiskněte tlačítko [Esc].
 - Systém nápovědy ukončíte stisknutím tlačítka [Menu].

Setkáte-li se s potížemi s promítáním obrazu nebo zvuku, zkuste vyhledat možná řešení v těchto částech.

» Související odkazy

- "Jak postupovat, když se nezobrazuje žádný obraz" [s.171](#)
- "Nesprávný obraz při použití funkce USB Display" [s.171](#)
- "Zobrazila se zpráva „Chybí signál“" [s.172](#)
- "Zobrazila se zpráva „Není podporováno“" [s.172](#)
- "Zobrazuje se pouze částečný obraz" [s.173](#)
- "Obraz není obdélníkový" [s.173](#)
- "Na obrazu je šum nebo statické poruchy" [s.173](#)
- "Obraz je rozmazaný nebo neostrý" [s.174](#)
- "Nesprávný jas nebo barvy obrazu" [s.174](#)
- "Pokyny pro odstraňování problémů, když na promítaném obrazu zůstane paobraz" [s.175](#)
- "Odstraňování problémů se zvukem" [s.175](#)
- "Názvy souborů s obrázky se v PC Free nezobrazují správně" [s.176](#)

Jak postupovat, když se nezobrazuje žádný obraz

Když není obraz, zkuste následující postupy:

- Stisknutím tlačítka [A/V Mute] na dálkovém ovladači zkontrolujte, zda není obraz dočasně vypnutý.
- Zkontrolujte, zda jsou řádně připojeny všechny nezbytné kabely a zda je zapnuto napájení projektoru a připojených zdrojů videa.
- Stisknutím vypínače probudte projektor z pohotovostního nebo úsporného režimu. Rovněž zkontrolujte, zda se připojený počítač nenachází v úsporném režimu nebo zda nezobrazuje prázdný spořič obrazovky.
- Upravte nastavení **Jas** v nabídce **Obraz** projektoru.
- Pro nastavení **Příkon** vyberte volbu **Normální**.
 **ECO > Příkon**
- Zkontrolujte nastavení **Zobrazení** v nabídce **Rozšířené** a ověřte, zda je položka **Zpráva** nastavena na **Zapnuto**.

- Při promítání obrazu prostřednictvím aplikace Windows Media Center zmenšíte velikost obrazu z režimu celé obrazovky.
- Při promítání obrazu z aplikací s použitím Windows DirectX vypněte funkce DirectX.
- Projektorem pravděpodobně nebude možné přehrávat videa chráněná autorskými právy, která přehráváte v počítači. Další podrobnosti viz příručka k počítači.

» Související odkazy

- "Nastavení vstupního signálu - Nabídka Signál" [s.131](#)
- "Nastavení kvality obrazu - Nabídka Obraz" [s.129](#)
- "Nastavení konfigurace projektoru - Nabídka ECO" [s.145](#)
- "Nastavení konfigurace projektoru - Nabídka Rozšířené" [s.134](#)

Nesprávný obraz při použití funkce USB Display

Pokud se při použití funkce USB Display nepromítá žádný obraz nebo se obraz nezobrazuje správně, zkuste následující postupy:

- Stiskněte tlačítko [USB] na dálkovém ovladači.
- Zkontrolujte, zda je správně nainstalován software Epson USB Display. V závislosti na nastavení vašeho operačního systému nebo počítače se software nemusel nainstalovat automaticky. Stáhněte si nejaktuálnější software z následující webové stránky a nainstalujte jej.
<http://www.epson.com/>
- V operačním systému Mac vyberte ikonu **USB Display** ve složce **Dock**. Pokud se ikona nezobrazí v části **Dock**, poklepejte na položku **USB Display** ve složce **Applications**.
Zvolíte-li v **Exit** v nabídce ikon **USB Display** možnost **Dock**, nabídka USB Display se při připojení kabelu USB automaticky nespustí.
- Při promítání obrazu prostřednictvím aplikace Windows Media Center zmenšíte velikost obrazu z režimu celé obrazovky.
- Při promítání obrazu z aplikací s použitím Windows DirectX vypněte funkce DirectX.

- Pokud ukazatel myši bliká, vyberte volbu **Zvýšit plynulost pohybu ukazatele myši** v programu **Nastavení Epson USB Display** nebo v počítači.
- Vypněte nastavení **Přenést okno s vrstvami** v programu **Nastavení Epson USB Display** v počítači.
- Změníte-li rozlišení počítače během promítání s projektory s rozlišením WUXGA (1920 × 1200), může se snížit výkon a kvalita videa.

» Související odkazy

- "Připojení k počítači pro USB obraz a zvuk" [s.22](#)

Zobrazila se zpráva „Chybí signál“

Když se zobrazí zpráva "Chybí signál", zkuste následující postupy:

- Stiskněte tlačítko [Source Search] a počkejte několik sekund, než se zobrazí obraz.
- Zapněte připojený počítač nebo zdroj videa a podle potřeby spusťte prezentaci stisknutím tlačítka přehrávání.
- Zkontrolujte, zda jsou veškeré kabely nezbytné pro promítání řádně připojeny.
- Promítáte-li z notebooku, zkontrolujte, zda je nastaven na zobrazení na externím zobrazovacím zařízení.
- Podle potřeby vypněte projektor a připojený počítač nebo zdroj videa a potom je znovu zapněte.
- Promítáte-li ze zdroje HDMI, nahraďte kabel HDMI kratším.

» Související odkazy

- "Promítání z notebooku" [s.172](#)
- "Promítání z notebooku Mac" [s.172](#)

Promítání z notebooku

Pokud se při promítání z notebooku zobrazí zpráva "Chybí signál", je třeba nastavit notebook pro zobrazení na externím zobrazovacím zařízení.

- 1** Stiskněte a podržte klávesu **Fn** notebooku a potom stiskněte klávesu s ikonou monitoru nebo klávesu **CRT/LCD**. (Podrobnosti viz příručka k notebooku.) Několik sekund počkejte, než se zobrazí obraz.
- 2** Chcete-li zobrazit obraz na monitoru notebooku a v projektoru, zkuste znovu stisknout stejné klávesy.
- 3** Pokud se na notebooku a v projektoru nezobrazí stejný obraz, v nástroji **Zobrazení** operačního systému Windows ověřte, zda je aktivován port externího zobrazovacího zařízení a zda je deaktivován režim rozšířené pracovní plochy. (Pokyny viz příručka k počítači nebo k operačnímu systému Windows.)
- 4** Podle potřeby zkontrolujte nastavení vaší grafické karty a nastavte volbu více zobrazení na **Klonovat** nebo **Zrcadlení**.

Promítání z notebooku Mac

Pokud se při promítání z notebooku Mac zobrazí zpráva "Chybí signál", je třeba změnit nastavení notebooku ze zrcadleného zobrazení. (Podrobnosti viz příručka k notebooku.)

- 1** Otevřete nástroj **System Preferences** a vyberte volbu **Displays**.
- 2** Podle potřeby vyberte volbu **Display** nebo **Color LCD**.
- 3** Klepněte na kartu **Arrange** nebo **Arrangement**.
- 4** Vyberte volbu **Mirror Displays**.

Zobrazila se zpráva „Není podporováno“

Pokud se zobrazí zpráva "Není podporováno.", zkuste následující postupy:

- Zkontrolujte, zda je v nabídce **Signál** projektoru vybrán správný vstupní signál.

- Zkontrolujte, zda rozlišení monitoru počítače nepřesahuje rozlišení a frekvenční limity projektoru. Podle potřeby vyberte pro počítač jiné rozlišení zobrazení. (Podrobnosti viz příručka k počítači.)

» Související odkazy

- "Nastavení vstupního signálu - Nabídka Signál" [s.131](#)
- "Podporovaná rozlišení zobrazení monitoru" [s.189](#)

Zobrazuje se pouze částečný obraz

Pokud se zobrazuje pouze částečný obraz, zkuste následující postupy:

- Promítáte-li z počítače pomocí počítačového VGA kabelu, stisknutím tlačítka [Auto] na dálkovém ovladači optimalizujete signál obrazu.
- Zkontrolujte, zda je vypnuté nastavení **Měřítka** v nabídce **Signál**.
- Zkuste upravit pozici obrazu pomocí nastavení **Pozice** v nabídce **Signál** projektoru.
- Stisknutím tlačítka [Aspect] na dálkovém ovladači vyberte jiný poměr stran obrazu.
- Změňte nastavení **Rozlišení** v nabídce **Signál** projektoru podle signálu pro připojené zařízení.
- Zkuste upravit pozici obrazu pomocí nastavení **Posun obrazu** v nabídce **Nastavení** projektoru.
- Změnou nastavení zobrazení v počítači deaktivujte duální zobrazení a nastavte rozlišení v rámci limitů projektoru. (Podrobnosti viz příručka k počítači.)
- Zkontrolujte rozlišení přidružené k souborům vaší prezentace a zjistěte, zda nebyly vytvořeny pro jiné rozlišení. (Podrobnosti viz nápověda k vašemu softwaru.)
- Zkontrolujte, zda jste vybrali správný režim promítání. Použijte nastavení **Projekce** v nabídce **Rozšířené** projektoru.
- Při promítání v režimu Přehrání obsahu zkontrolujte, zda používáte odpovídající nastavení **Efekt překryvu**.
☛ **Nastavení > Přehrání obsahu > Efekt překryvu**

» Související odkazy

- "Nastavení vstupního signálu - Nabídka Signál" [s.131](#)
- "Nastavení konfigurace projektoru – Nabídka Rozšířené" [s.134](#)
- "Podporovaná rozlišení zobrazení monitoru" [s.189](#)
- "Přidávání efektů do promítaného obrazu" [s.67](#)

Obraz není obdélníkový

Pokud promítaný obraz není rovnoměrně obdélníkový, zkuste následující postupy:

- Umístěte projektor pokud možno kolmo přímo před střed promítací plochy.
- Nastavte položku **Auto. lichoběžník S** na **Zapnuto** v nabídce **Nastavení** projektoru. Projektor automaticky opraví obraz při každém přemístění projektoru.
☛ **Nastavení > Lichoběžník > Lichoběž. - V/S > Auto. lichoběžník S**
- Stisknutím tlačítek [Keystone] na dálkovém ovladači upravte tvar obrazu.
- Pomocí nastavení Quick Corner upravte tvar obrazu.
☛ **Nastavení > Lichoběžník > Quick Corner**

» Související odkazy

- "Auto. lichoběžník S" [s.43](#)
- "Oprava tvaru obrazu pomocí tlačítka pro opravu lichoběžníkového obrazu" [s.43](#)
- "Oprava tvaru obrazu pomocí funkce Quick Corner" [s.44](#)

Na obrazu je šum nebo statické poruchy

Pokud jsou na promítaném obrazu elektronické (šum) nebo statické poruchy, zkuste následující postupy:

- Zkontrolujte kabely, kterými je připojen počítač nebo zdroj videa k projektoru. Musí splňovat následující podmínky:
 - Musí být odděleny od napájecího kabelu, aby nedocházelo k rušení
 - Musí být řádně zapojeny na obou koncích

- Nesmí být připojeny k prodlužovacímu kabelu
- Zkontrolujte, zda nastavení v nabídce **Signál** odpovídají zdroji videa.
- Upravte nastavení **Odstranění prokladu** a **Potlačení šumu** v nabídce **Obraz** projektoru, pokud jsou pro konkrétní zdroj videa k dispozici.
 - ☛ **Obraz > Vylepšení obrazu > Potlačení šumu**
 - ☛ **Obraz > Vylepšení obrazu > Odstranění prokladu**
- Vyberte v počítači rozlišení videa a obnovovací frekvenci, které jsou kompatibilní s projektorem.
- Promítáte-li z počítače pomocí počítačového VGA kabelu, stisknutím tlačítka [Auto] na dálkovém ovladači budou automaticky upravena nastavení **Seřízení souběhu** a **Synchronizace**. Pokud obraz není upraven správně, ručně upravte nastavení **Seřízení souběhu** a **Synchronizace** v nabídce **Signál** projektoru.
- Vyberte volbu **Automaticky** pro nastavení **Rozlišení** v nabídce **Signál** projektoru.
- Pokud jste upravili tvar obrazu pomocí ovládacích prvků projektoru, zkuste vylepšit kvalitu obrazu snížením nastavení **Ostrost** v nabídce **Obraz** projektoru.
- Pokud jste připojili prodlužovací napájecí kabel, zkuste promítat bez něho a zjistěte, zda není příčinou rušení signálu.
- Používáte-li funkci USB Display, vypněte nastavení **Přenést okno s vrstvy** v programu **Nastavení Epson USB Display** v počítači.

» Související odkazy

- "Nastavení vstupního signálu - Nabídka Signál" [s.131](#)
- "Nastavení kvality obrazu – Nabídka Obraz" [s.129](#)
- "Podporovaná rozlišení zobrazení monitoru" [s.189](#)

Obraz je rozmazaný nebo neostrý

Pokud je promítaný obraz rozmazaný nebo neostrý, zkuste následující postupy:

- Upravte zaostření obrazu.
- Očistěte objektiv projektoru.



Aby se zabránilo srážení vody na objektivu po přenesení projektoru z chladného prostředí, před použitím počkejte, až se projektor přizpůsobí pokojové teplotě.

- Umístěte projektor dostatečně blízko k promítací ploše.
- Umístěte projektor tak, aby úhel korekce lichoběžníku nebyl tak široký, aby deformoval obraz.
- Vylepšete kvalitu obrazu úpravou nastavení **Ostrost** v nabídce **Obraz** projektoru.
- Promítáte-li z počítače pomocí počítačového VGA kabelu, stisknutím tlačítka [Auto] na dálkovém ovladači budou automaticky upravena nastavení seřízení souběhu a synchronizace. Pokud přetrvávají pruhy nebo celkové rozmazání, promítněte na plochu rovnoměrně vzorovaný obraz a ručně upravte nastavení **Seřízení souběhu** a **Synchronizace** v nabídce **Signál** projektoru.
- Promítáte-li obraz z počítače, použijte nižší rozlišení nebo vyberte rozlišení, které odpovídá nativnímu rozlišení projektoru.

» Související odkazy

- "Auto. lichoběžník S" [s.43](#)
- "Nastavení vstupního signálu - Nabídka Signál" [s.131](#)
- "Nastavení kvality obrazu – Nabídka Obraz" [s.129](#)
- "Podporovaná rozlišení zobrazení monitoru" [s.189](#)
- "Ostření obrazu pomocí ovladače zaostření" [s.48](#)
- "Čištění objektivu" [s.155](#)

Nesprávný jas nebo barvy obrazu

Pokud je promítaný obraz příliš tmavý nebo světlý nebo pokud barvy nejsou správné, zkuste následující postupy:

- Stisknutím tlačítka [Color Mode] na dálkovém ovladači vyzkoušejte různé barevné režimy pro obraz a prostředí.
- Zkontrolujte nastavení zdroje videa.
- Upravte dostupná nastavení v nabídce **Obraz** projektoru pro aktuální zdroj vstupu, například **Jas**, **Kontrast**, **Odstín** a **Sytost barev**.

- Zkontrolujte, zda jste vybrali správné nastavení **Vstupní signál** nebo **Rozsah videa** v nabídce **Signál** projektoru (pokud je pro váš zdroj obrazu k dispozici).

☛ **Signál > Upřesnit > Vstupní signál**

☛ **Signál > Upřesnit > Rozsah videa**

- Zkontrolujte, zda jsou všechny kabely řádně připojeny k projektoru a k videozařízení. Pokud jste připojili dlouhé kabely, zkuste použít kratší.
- Používáte-li možnost **ECO** jako nastavení **Příkon**, zkuste vybrat možnost **Normální**.
- ☛ **ECO > Příkon**



Ve vysokých nadmořských výškách nebo na místech s vysokými teplotami může obraz ztmavnout a pravděpodobně nebude možné upravit nastavení **Příkon**.

- Umístěte projektor dostatečně blízko k promítací ploše.
- Pokud obraz znatelně ztmaví, pravděpodobně bude třeba brzy vyměnit lampu.

» Související odkazy

- "Úpravy kvality obrazu (Režim barev)" [s.52](#)
- "Nastavení vstupního signálu - Nabídka Signál" [s.131](#)
- "Nastavení kvality obrazu - Nabídka Obraz" [s.129](#)
- "Nastavení konfigurace projektoru - Nabídka ECO" [s.145](#)

Pokyny pro odstraňování problémů, když na promítaném obrazu zůstane paobraz

Pokud vidíte na promítaném obrazu paobraz, odstraňte jej pomocí funkce **Režim obnovy**. Vyberte volbu **Režim obnovy > Spustit** v nabídce **Reset** projektoru.

» Související odkazy

- "Možnosti resetování projektoru - nabídka Reset" [s.149](#)

Odstraňování problémů se zvukem

Pokud není reprodukován žádný zvuk nebo pokud je hlasitost příliš nízká nebo vysoká, zkuste následující postupy:

- Upravte nastavení hlasitosti projektoru.
- Pokud jsou obraz a zvuk dočasně zastaveny, stisknutím tlačítka [A/V Mute] na dálkovém ovladači je obnovte.
- Zkontrolujte, zda je zapnutá hlasitost a zda je nastaven výstup zvuku pro správný zdroj v počítači nebo ve zdroji videa.
- Zkontrolujte zapojení zvukového kabelu mezi projektorem a zdrojem videa.
- Pokud neslyšíte zvuk ze zdroje HDMI, nastavte připojené zařízení na výstup PCM.
- Zkontrolujte, zda mají připojené zvukové kabely označení „Bez odporu“.
- Používáte-li funkci USB Display, zapněte nastavení **Výstup zvuku z projektoru** v programu **Nastavení Epson USB Display** v počítači.
- Vyberte správný vstup zvuku v nastavení **Nastavení A/V** v nabídce **Rozšířené** projektoru.
- Když připojujete projektor k počítači Mac kabelem HDMI, ověřte, zda váš počítač Mac podporuje zvuk prostřednictvím portu HDMI. Pokud tomu tak není, je třeba připojit zvukový kabel.
- Chcete-li používat připojený zdroj zvuku, když je projektor vypnutý, nastavte volbu **Pohotovostní režim** na **Komunikace zap.** a zkontrolujte, zda jsou volby **Nastavení A/V** správně nastaveny v nabídce **Rozšířené** projektoru.
- ☛ **ECO > Pohotovostní režim > Pohotovostní režim**
- Pokud je nastavena minimální hlasitost pro počítač, zatímco je nastavena maximální hlasitost projektoru, šum se může zkombinovat. Zvyšte hlasitost v počítači a snižte hlasitost projektoru. (Při používání softwaru Epson iProjection (Windows/Mac) nebo USB Display.)

» Související odkazy

- "Připojení projektoru" [s.21](#)
- "Nastavení konfigurace projektoru - Nabídka Rozšířené" [s.134](#)
- "Nastavení konfigurace projektoru - Nabídka ECO" [s.145](#)
- "Ovládání hlasitosti tlačítka hlasitosti" [s.54](#)

Názvy souborů s obrázky se v PC Free nezobrazují správně

Pokud je název některého souboru delší než plocha zobrazení nebo obsahuje nepodporované symboly, názvy souborů jsou v PC Free zkráceny nebo změněny. Zkraťte nebo změňte název souboru.

Setkáte-li se s problémy s ovládáním projektoru nebo dálkového ovladače, zkuste vyhledat možná řešení v těchto částech.

» Související odkazy

- "Odstraňování problémů se zapnutím nebo vypnutím projektoru" [s.177](#)
- "Problémy s dálkovým ovladačem" [s.177](#)
- "Odstraňování problémů s heslem" [s.178](#)
- "Zobrazila se zpráva „Baterie pro udržování času je téměř vybitá“" [s.178](#)

Odstraňování problémů se zapnutím nebo vypnutím projektoru

Pokud projektor nelze zapnout stisknutím vypínače nebo pokud se nečekaně vypne, zkuste následující postupy:

- Zkontrolujte, zda je napájecí kabel řádně připojen k projektoru a k funkční elektrické zásuvce.
- Pravděpodobně došlo k závadě napájecího kabelu. Odpojte kabel a požádejte o pomoc společnost Epson.
- Pokud lampa projektoru nečekaně zhasne, pravděpodobně uplynul interval nečinnosti pro přechod do úsporného režimu. Probudte projektor provedením libovolné operace. Chcete-li vypnout úsporný režim, vyberte volbu **Vypnuto** jako nastavení **Klidový režim** v nabídce **ECO** projektoru.
- Pokud lampa projektoru nečekaně zhasla, pravděpodobně je aktivován časovač vypnutí A/V. Chcete-li vypnout časovač vypnutí A/V, vyberte volbu **Vypnuto** jako nastavení **Časovač vypnutí A/V** v nabídce **ECO** projektoru.
- Pokud lampa projektoru zhasne, indikátor stavu bliká a indikátor teploty svítí, projektor se přehřál a vypnul.
- Pokud projektor nelze zapnout stisknutím vypínače na dálkovém ovladači, zkontrolujte baterie v ovladači a zkontrolujte, zda je k dispozici alespoň jeden dálkový ovladač v nastavení **Vzdálený přijímač** v nabídce **Nastavení** projektoru.
- V závislosti na nastavení projektoru mohou v pohotovostním režimu běžet chladicí ventilátory. Rovněž pokud se projektor obnoví z pohotovostního stavu, mohou ventilátory způsobovat nečekaný hluk. Nejedná se o závadu.

» Související odkazy

- "Nastavení konfigurace projektoru - Nabídka ECO" [s.145](#)
- "Stav indikátorů projektoru" [s.167](#)
- "Nastavení funkcí projektoru - Nabídka Nastavení" [s.132](#)

Problémy s dálkovým ovladačem

Pokud projektor nereaguje na příkazy dálkového ovladače, zkuste následující postupy:

- Zkontrolujte, zda jsou v dálkovém ovladači správně nainstalovány baterie a zda nejsou vybité. V případě potřeby baterie vyměňte.
- Zkontrolujte, zda používáte dálkový ovladač v úhlu a dosahu příjmu projektoru.
- Zkontrolujte, zda se projektor nezahřívá nebo nevypíná.
- Zkontrolujte, zda není některé tlačítko na dálkovém ovladači zaseknuté a nezpůsobuje přechod do úsporného režimu. Uvolněním tlačítka probudte dálkový ovladač.
- Silné zářivkové osvětlení, přímé sluneční světlo nebo infračervené signály zařízení mohou kolidovat se snímači dálkového ovládání projektoru. Ztlumte osvětlení nebo přemístěte projektor dále od slunce nebo rušícího zařízení.
- Zkontrolujte, zda je v nastavení **Vzdálený přijímač** v nabídce **Nastavení** projektoru k dispozici alespoň jeden dálkový ovladač.
- Pokud je nastavení **Vzdálený přijímač** deaktivováno, stisknutím a podržením tlačítka [Menu] na dálkovém ovladači alespoň 15 sekund obnovte výchozí stav tohoto nastavení.
- Pokud jste dálkovému ovladači přiřadili číslo ID pro ovládání více projektorů, pravděpodobně bude třeba zkontrolovat nebo změnit nastavení ID.
- Stiskněte a podržte tlačítko [ID] a stiskněte tlačítko 0 (nula) na dálkovém ovladači. Výběrem 0 na dálkovém ovladači můžete ovládat všechny projektory bez ohledu na nastavení ID projektoru.

- Pokud dálkový ovladač ztratíte, můžete si objednat náhradní od společnosti Epson.

» Související odkazy

- "Používání dálkového ovladače" [s.30](#)
- "Nastavení funkcí projektoru - Nabídka Nastavení" [s.132](#)
- "Výběr projektoru, který chcete ovládat" [s.76](#)
- "Vložení baterií do dálkového ovladače" [s.29](#)

Zobrazila se zpráva „Baterie pro udržování času je téměř vybitá“

Pokud se zobrazí zpráva "Baterie pro udržování času je téměř vybitá.", požádejte o pomoc společnost Epson.

Odstraňování problémů s heslem

Pokud nemůžete zadat nebo si vzpomenout na heslo, zkuste následující postupy:

- Pravděpodobně jste zapnuli ochranu heslem bez předchozího nastavení hesla. Zkuste zadat **0000** prostřednictvím dálkového ovladače.
- Pokud jste příliš často zadali nesprávné heslo a zobrazila se zpráva s kódem požadavku, poznamenejte si zobrazený kód a požádejte o pomoc společnost Epson. Po předložení kódu požadavku a dokladu o vlastnictví vám bude poskytnuta pomoc s odemknutím projektoru.
- Pokud jste nastavili heslo aplikace Epson Web Control a zapomenete ID uživatele nebo heslo, zkuste zadat následující:
 - ID uživatele: **EPSONWEB**
 - Výchozí heslo: **admin**
- Pokud jste nastavili Heslo Remote (v aplikaci Epson Web Control) a zapomenete ID uživatele nebo heslo, zkuste zadat následující:
 - ID uživatele: **EPSONREMOTE**
 - Výchozí heslo: **guest**
- Pokud ztratíte dálkový ovladač, nelze zadat heslo. Objednejte nový u společnosti Epson.

Setkáte-li se s problémy s používáním projektoru v síti, zkuste vyhledat možná řešení v těchto částech.

» Související odkazy

- "Řešení v případě selhání bezdrátového ověření" [s.179](#)
- "Nelze přistupovat k projektoru prostřednictvím webu" [s.179](#)
- "Nejsou přijímány e-maily s upozorněním sítě" [s.179](#)
- "Odstraňování problémů se statickými poruchami obrazu při síťovém promítání" [s.180](#)

Řešení v případě selhání bezdrátového ověření

Máte-li potíže s ověřením, vyzkoušejte následující řešení:

- Pokud jsou nastavení bezdrátového připojení správná, ale ověření se nezdaří, pravděpodobně bude třeba zaktualizovat nastavení **Datum a čas** v nabídce **Rozšířené** projektoru.
☛ **Rozšířené > Provoz > Datum a čas**
- Zkontrolujte nastavení **Zabezpečení** v nabídce **Síť** projektoru.
☛ **Síť > Na konfiguraci sítě > Bezdrát. LAN**

» Související odkazy

- "Nastavení konfigurace projektoru – Nabídka Rozšířené" [s.134](#)
- "Nabídka Síť - nabídka Bezdrátová síť LAN" [s.139](#)

Nelze přistupovat k projektoru prostřednictvím webu

Pokud nelze přistupovat k projektoru prostřednictvím webového prohlížeče, zkontrolujte, zda používáte správné ID a heslo.

- Jako ID uživatele zadejte **EPSONWEB**. (ID uživatele nelze měnit.)
- Jako heslo zadejte heslo nastavené v nabídce **Síť** projektoru. Výchozí heslo je **admin**.
- Zkontrolujte, zda máte přístup k síti s projektorem.

- Pokud je váš webový prohlížeč nastaven k připojení přes proxy server, nelze zobrazit obrazovku **Epson Web Control**. Provedte nastavení pro připojení bez použití proxy serveru.
- Pokud nastavíte položku **Pohotovostní režim** na **Komunikace zap.** v nabídce projektoru v pohotovostním režimu, zkontrolujte, zda je síťové zařízení zapnuté. Po zapnutí síťového zařízení zapněte projektor.

☛ **ECO > Pohotovostní režim > Pohotovostní režim**



V ID uživatele a heslu se rozlišují velká a malá písmena.

» Související odkazy

- "Nabídka Síť - nabídka Základní" [s.138](#)

Nejsou přijímány e-maily s upozorněním sítě

Pokud neobdržíte e-maily s upozorněním na problémy projektoru v síti, zkuste následující postupy:

- Zkontrolujte, zda je projektor zapnutý a správně připojený k síti. (Pokud došlo k vypnutí projektoru z důvodu chyby, e-mail pravděpodobně nebude doručen.)
- Zkontrolujte, zda jste správně provedli nastavení e-mailu s upozorněním projektoru v síťové nabídce **Oznámení** projektoru nebo v síťovém softwaru.
- Nastavte položku **Pohotovostní režim** v části **Komunikace zap.** tak, aby mohl síťový software monitorovat projektor v pohotovostním režimu.

☛ **ECO > Pohotovostní režim > Pohotovostní režim**

- Změňte nastavení **Port** podle prostředí vaší sítě.

☛ **ECO > Pohotovostní režim > Port**

» Související odkazy

- "Nabídka Síť - nabídka Oznámení" [s.142](#)
- "Nastavení konfigurace projektoru - Nabídka ECO" [s.145](#)

Odstraňování problémů se statickými poruchami obrazu při síťovém promítání

Pokud jsou při síťovém promítání na obrazu statické poruchy, vyzkoušejte následující postupy:

- Zkontrolujte, zda se mezi přístupovým bodem, počítačem, mobilním přístrojem a projektozem nenacházejí žádné překážky a vylepšete komunikaci změnou jejich umístění.
- Zkontrolujte, zda nejsou přístupový bod, počítač, mobilní zařízení a projektor příliš vzdáleny od sebe. Přemístěte je blíže k sobě navzájem a zkuste se znovu připojit.
- Zkontrolujte, zda nedochází k rušení jiným vybavením, například zařízeními Bluetooth nebo mikrovlnnou troubou. Přemístěte rušivé zařízení na vzdálenější místo nebo rozšiřte šířku bezdrátového pásma.
- Pokud poklesne rychlost připojení, snižte počet připojených zařízení.

Pokud nelze správně přehrát seznam stop, zkuste následující postupy:

- Zkontrolujte, zda je položka **Přehrání obsahu** nastavena na **Zapnuto**.
☛ **Nastavení > Přehrání obsahu > Přehrání obsahu**
- Zkontrolujte, zda jednotka USB flash obsahuje seznam stop. Podrobné pokyny pro vytvoření seznamu stop viz *Epson Projector Content Manager - Návod na použití*.
- Zkontrolujte, zda je jednotka USB flash připojena přímo k projektoru. Nepoužívejte čtečku více karet nebo USB rozbočovač k rozšíření portu USB.
- Pokud je jednotka USB flash rozdělena na oddíly, pravděpodobně nebude možné přehrát seznamy stop. Před ukládáním seznamů stop na jednotku USB flash odstraňte všechny oddíly.
- Nesdílejte seznam stop mezi projektory, které mají odlišné rozlišení. Barevné a tvarové efekty přidané pomocí funkce **Efekt překryvu** se nemusí reprodukovat správně.

☛ **Nastavení > Přehrání obsahu > Efekt překryvu**

» Související odkazy

- "Promítání v režimu Přehrání obsahu" [s.64](#)
- "Nastavení funkcí projektoru - Nabídka Nastavení" [s.132](#)

Příloha

Tyto části obsahují technické údaje a důležitá upozornění k tomuto projektoru.

» **Související odkazy**

- "Volitelné příslušenství a náhradní díly" [s.183](#)
- "Velikost plátna a vzdálenost projektoru" [s.185](#)
- "Podporovaná rozlišení zobrazení monitoru" [s.189](#)
- "Technické údaje projektoru" [s.191](#)
- "Vnější rozměry" [s.193](#)
- "Požadavky softwaru USB Display na systém" [s.194](#)
- "Seznam bezpečnostních pokynů a symbolů" [s.195](#)
- "Glosář" [s.197](#)
- "Poznámky" [s.199](#)

K dispozici je následující volitelné příslušenství a náhradní díly. Tyto výrobky si zakupte v případě potřeby.

Následující seznam volitelného příslušenství a náhradních dílů je platný od: duben 2019.

Údaje o příslušenství mohou být změněny bez předchozího upozornění a dostupnost se může lišit v závislosti na zemi zakoupení.

» Související odkazy

- "Obrazovky" [s.183](#)
- "Kabely" [s.183](#)
- "Držáky" [s.183](#)
- "Rychlé bezdrátové připojení" [s.183](#)
- "Externí zařízení" [s.184](#)
- "Náhradní díly" [s.184](#)

Obrazovky

Přenosné 80 palcové promítací plátno ELPSC24

Přenosná svinovací promítací plátna. (Poměr stran 16:10)

Přenosné 50 palcové promítací plátno ELPSC32

Kompaktní plátno, které lze snadno přenášet. (poměr stran 4:3)

Mobilní 80 palcové promítací plátno typu X ELPSC21

Přenosná promítací plátna typu X. (Poměr stran 16:9)

Univerzální promítací plátno ELPSC26

Přenosné univerzální promítací plátno.

Kabely

Počítačový kabel ELPKC02 (1,8 m - pro mini D-sub 15 kolíků/mini D-Sub 15 kolíků)

Počítačový kabel ELPKC09 (3 m - pro mini D-sub 15 kolíků/mini D-Sub 15 kolíků)

Počítačový kabel ELPKC10 (20 m - pro mini D-sub 15 kolíků/mini D-Sub 15 kolíků)

Slouží pro připojení k portu Computer.

Držáky

Montážní konzola ELPMB23

Slouží k montáži projektoru pod strop.

Montážní konzola / podlahový stojan ELPMB60

Slouží k montáži projektoru na strop, stěnu nebo podlahu.

Montáž na dráhu osvětlení ELPMB61

Slouží k montáži projektoru na dráhu osvětlení.

Souprava bezpečnostního kabelu ELPWR01

Slouží ke spojení instalačního držáku a projektoru a zabráňuje pádu projektoru.

Stropní trubka (450 mm) ELFPF13

Stropní trubka (700 mm) ELFPF14

Slouží k montáži projektoru na zvýšený strop.



Při zavěšování projektoru pod strop jsou nutné zvláštní dovednosti. Požádejte o pomoc společnost Epson.

Rychlé bezdrátové připojení

Modul bezdrátové místní sítě LAN ELPAP10 (EB-W50/EB-X50)

Slouží k promítání obrazu z počítače prostřednictvím bezdrátové komunikace. (Frekvenční pásmo: 2,4 GHz)

Externí zařízení

Projektor dokumentů ELPDC21/ELPDC13/ELPDC07

Použijte při promítání materiálů, jako jsou knihy, dokumenty OHP nebo fólie.

Externí reproduktor ELPSP02

Externí reproduktor s vlastním napájením.

Náhradní díly

Lampa ELPLP97

Pro výměnu použité lampy.

Vzduchový filtr ELPAF59

Použijte jako náhradu za použité vzduchové filtry.

Podle zde uvedené tabulky určete, jak daleko umístit projektor od promítací plochy podle velikosti promítaného obrazu.

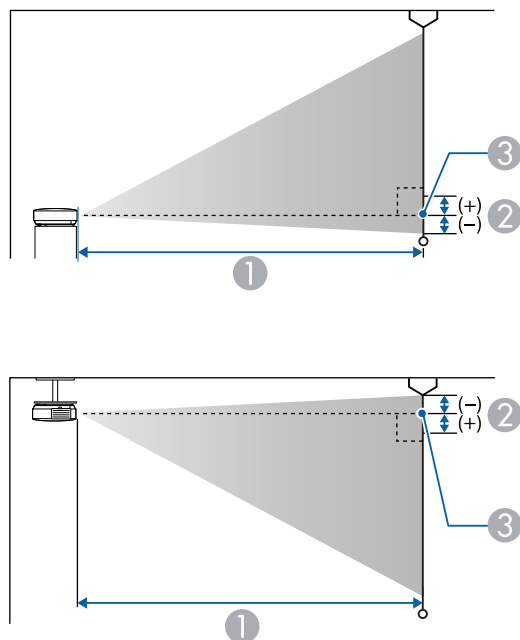

- ① Projekční vzdálenost (cm)
- ② Vzdálenost od středu objektivu k základně promítací plochy (nebo k horní části promítací plochy v případě zavěšení na stropě) (cm)
- ③ Střed objektivu

WUXGA (EB-U50)

Velikost obrazu 16:10		①	②
		Minimální (Širokoúhlý) až maximální (Tele)	
30"	65 × 40	87 - 107	-4

Velikost obrazu 16:10		①	②
		Minimální (Širokoúhlý) až maximální (Tele)	
35"	75 × 47	102 - 125	-4
40"	86 × 54	118 - 144	-5
50"	108 × 67	148 - 180	-6
60"	129 × 81	178 - 217	-7
80"	172 × 108	238 - 291	-10
100"	215 × 135	299 - 364	-12
150"	323 × 202	450 - 548	-18
200"	431 × 269	601 - 731	-24
300"	646 × 404	902	-37

Velikost obrazu 4:3		①	②
		Minimální (Širokoúhlý) až maximální (Tele)	
27"	55 × 41	89 - 109	-4
30"	61 × 46	99 - 121	-4
40"	81 × 61	133 - 163	-6
50"	102 × 76	168 - 205	-7
60"	122 × 91	202 - 246	-8
70"	142 × 107	236 - 288	-10
80"	163 × 122	270 - 329	-11
100"	203 × 152	339 - 412	-14
150"	305 × 229	509 - 620	-21
200"	406 × 305	680 - 828	-28
260"	528 × 396	885 - 1078	-36

Velikost obrazu 16:9		①	②
		Minimální (Širokoúhlý) až maximální (Tele)	
30"	66 × 37	90 - 110	-2
35"	77 × 44	105 - 129	-2
40"	89 × 50	121 - 148	-2
50"	111 × 62	152 - 185	-3
60"	133 × 75	183 - 223	-3
70"	155 × 87	214 - 261	-4
80"	177 × 100	245 - 299	-5
100"	221 × 125	307 - 374	-6
150"	332 × 187	462 - 563	-8
200"	443 × 249	617 - 752	-11
290"	642 × 361	897 - 1091	-16

WXGA (EB-W50)

Velikost obrazu 16:10		①	②
		Minimální (Širokoúhlý) až maximální (Tele)	
33"	71 × 44	91 - 110	-4
35"	75 × 47	97 - 117	-4
40"	86 × 54	111 - 134	-5
50"	108 × 67	139 - 168	-6
60"	129 × 81	168 - 202	-7
80"	172 × 108	225 - 270	-10
100"	215 × 135	281 - 338	-12
150"	323 × 202	424 - 509	-18

Velikost obrazu 16:10		①	②
		Minimální (Širokoúhlý) až maximální (Tele)	
200"	431 × 269	566 - 680	-24
320"	689 × 431	907 - 1089	-39

Velikost obrazu 4:3		①	②
		Minimální (Širokoúhlý) až maximální (Tele)	
29"	59 × 44	90 - 109	-4
30"	61 × 46	94 - 113	-4
40"	81 × 61	126 - 152	-5
50"	102 × 76	158 - 190	-7
60"	122 × 91	190 - 229	-8
70"	142 × 107	222 - 267	-10
80"	163 × 122	255 - 306	-11
100"	203 × 152	319 - 383	-14
150"	305 × 229	480 - 577	-20
200"	406 × 305	641 - 770	-27
280"	569 × 427	898 - 1079	-38

Velikost obrazu 16:9		①	②
		Minimální (Širokoúhlý) až maximální (Tele)	
32"	71 × 40	91 - 109	-2
35"	77 × 44	99 - 120	-2
40"	89 × 50	114 - 137	-2

Velikost obrazu 16:9		①	②
		Minimální (Širokoúhlý) až maximální (Tele)	
50"	111 × 62	143 - 172	-3
60"	133 × 75	172 - 208	-3
70"	155 × 87	202 - 243	-4
80"	177 × 100	231 - 278	-4
100"	221 × 125	289 - 348	-5
150"	332 × 187	435 - 523	-8
200"	443 × 249	582 - 699	-11
310"	686 × 386	903 - 1084	-17

XGA (EB-X50)

Velikost obrazu 4:3		①	②
		Minimální (Širokoúhlý) až maximální (Tele)	
30"	61 × 46	89 - 107	-5
40"	81 × 61	119 - 143	-7
50"	102 × 76	150 - 180	-8
60"	122 × 91	180 - 217	-10
80"	163 × 122	241 - 290	-14
100"	203 × 152	302 - 363	-17
150"	305 × 229	454 - 546	-25
200"	406 × 305	607 - 729	-34
250"	508 × 381	759 - 912	-42
300"	610 × 457	912 - 1095	-51

Velikost obrazu 16:9		①	②
		Minimální (Širokoúhlý) až maximální (Tele)	
28"	62 × 35	90 - 109	1
30"	66 × 37	97 - 117	1
40"	89 × 50	130 - 156	1
50"	111 × 62	163 - 196	1
60"	133 × 75	196 - 236	1
80"	177 × 100	263 - 316	2
100"	221 × 125	329 - 396	2
150"	332 × 187	495 - 595	3
200"	443 × 249	661 - 794	5
250"	553 × 311	827 - 994	6
275"	609 × 342	910 - 1093	6

Velikost obrazu 16:10		①	②
		Minimální (Širokoúhlý) až maximální (Tele)	
29"	62 × 39	91 - 110	-1
30"	65 × 40	94 - 113	-1
40"	86 × 54	126 - 152	-2
50"	108 × 67	159 - 191	-2
60"	129 × 81	191 - 230	-3
80"	172 × 108	256 - 307	-4
100"	215 × 135	320 - 385	-4
150"	323 × 202	482 - 579	-7
200"	431 × 269	643 - 773	-9
250"	538 × 337	805 - 967	-11

Velikost obrazu 16:10		①	②
		Minimální (Širokoúhlý) až maximální (Tele)	
280"	603 × 377	902 - 1083	-13

V těchto tabulkách jsou uvedeny kompatibilní obnovovací frekvence a rozlišení pro jednotlivé kompatibilní formáty zobrazení videa.

Komponentní signály (analogový RGB)

Signál	Obnovovací kmitočet (Hz)	Rozlišení (body)
VGA	60/72/75/85	640 × 480
SVGA	60/72/75/85	800 × 600
XGA	60/70/75/85	1024 × 768
WXGA	60	1280 × 768
	60	1366 × 768
	60/75/85	1280 × 800
WXGA+	60/75/85	1440 × 900
WXGA++	60	1600 × 900
SXGA	70/75/85	1152 × 864
	60/75/85	1280 × 960
	60/75/85	1280 × 1024
SXGA+	60/75	1400 × 1050
WSXGA+ *	60	1680 × 1050
UXGA	60	1600 × 1200
WUXGA (Reduced Blanking) **	60	1920 × 1200

* K dispozici pouze pro EB-U50/EB-W50 a je kompatibilní pouze, když je vybráno **Široká** jako nastavení **Rozlišení** v nabídce **Signál** projektoru.

** K dispozici pouze pro EB-U50.

I když jsou na vstupu jiné signály než výše uvedené, obraz bude pravděpodobně možné promítnout. Některé funkce však nemusí být podporovány.

Komponentní video

Signál	Obnovovací kmitočet (Hz)	Rozlišení (body)
SDTV (480i/480p)	59,94	720 × 480
SDTV (576i/576p)	50	720 × 576
HDTV (720p)	50/59,94/60	1280 × 720
HDTV (1080i)	50/59,94/60	1920 × 1080

Vstupní signály portu HDMI

Signál	Obnovovací kmitočet (Hz)	Rozlišení (body)
VGA	60	640 × 480
SVGA	60	800 × 600
XGA	60	1024 × 768
WXGA	60	1280 × 800
	60	1366 × 768
WXGA+	60	1440 × 900
WXGA++	60	1600 × 900
SXGA	60	1280 × 960
	60	1280 × 1024
SXGA+	60	1400 × 1050
WSXGA+ *	60	1680 × 1050
UXGA	60	1600 × 1200
1920 × 1080	50/60	1920 × 1080
WUXGA (Reduced Blanking) **	60	1920 × 1200
SDTV (480i/480p)	59,94	720 × 480
SDTV (576i/576p)	50	720 × 576
HDTV (720p)	50/59,94/60	1280 × 720
HDTV (1080i)	50/59,94/60	1920 × 1080

Signál	Obnovovací kmitočet (Hz)	Rozlišení (body)
HDTV (1080p)	23,98/24/29,97/30/50/59,94/60	1920 × 1080

* K dispozici pouze pro EB-U50/EB-W50.

** K dispozici pouze pro EB-U50.

Název výrobku	EB-U50/EB-W50/EB-X50
Rozměry	364 (Š) × 87 (V) × 248 (H) mm (bez vystupující části)
Velikost panelu LCD	EB-U50: 0,67" EB-W50: 0,59" EB-X50: 0,55"
Projekční metoda	Polysilikonová aktivní matice TFT
Rozlišení	EB-U50: 2 304 000 pixelů WUXGA (1 920 (Š) × 1 200 (V) bodů) × 3 EB-W50: 1 024 000 pixelů WXGA (1 280 (Š) × 800 (V) bodů) × 3 EB-X50: 786 432 pixelů XGA (1 024 (Š) × 768 (V) bodů) × 3
Úprava zaostření	Ručně
Nastavení přiblížení	1 až 1,2 (optický zoom)
Lampa	Lampa UHE, 200 W, model č.: ELPLP97
Životnost lampy	Režim normálního příkonu: až 10 000 hodin Režim příkonu ECO: až 17 000 hodin
Max. výkon audiovýstupů	5 W
Reproduktor	1
Napájení	100-240V AC±10% 50/60Hz 2,9 - 1,3 A
Příkon (100 až 120 V)	Provozní: 298 W
Příkon (220 až 240 V)	Provozní: 285 W
Spotřeba v pohotovostním režimu	Komunikace zap.: 2,0 W Komunikace vyp.: 0,3 W

Provozní nadmořská výška	Nadmořská výška 0 až 3 048 m
Provozní teplota *	Nadmořská výška 0 až 2 286 m: +5 až +40°C (bez kondenzace) Nadmořská výška 2 287 až 3 048 m: +5 až +35°C (vlhkost 20 až 80%, bez kondenzace)
Skladovací teplota	-10 až +60°C (vlhkost 10 až 90 %, bez kondenzace)
Hmotnost	EB-U50: Přibl. 3,1 kg EB-W50/EB-X50: Přibl. 3,0 kg

* Pokud se příliš zvýší okolní teplota, lampa se automaticky zeslabí. (Přibližně 35°C v nadmořské výšce 0 až 2 286 m a přibližně 30°C v nadmořské výšce 2 287 až 3 048 m; může to ovšem záviset na okolním prostředí.)

Úhel naklonění

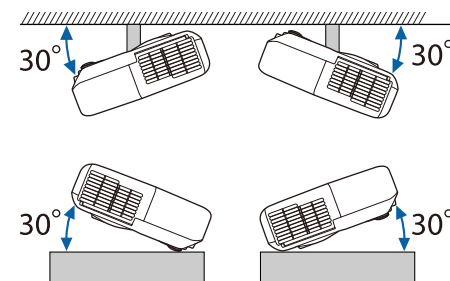

Pokud projektor použijete pod úhlem náklonu větším než 30°, mohlo by dojít k jeho poškození nebo k poranění osob.

» Související odkazy

- "Technické údaje konektorů" [s.192](#)

Technické údaje konektorů

Port Computer1	1	15kolíkový konektor Mini D-Sub (zásuvka)
Port Computer2	1	15kolíkový konektor Mini D-Sub (zásuvka)
Port Monitor Out	1	15kolíkový konektor Mini D-Sub (zásuvka)
Port Audio 1	1	Stereofonní miniaturní konektor (jack)
Port Audio 2	1	Stereofonní miniaturní konektor (jack)
Port Audio Out	1	Stereofonní miniaturní konektor (jack)
Porty HDMI1, HDMI2	2	HDMI (zvuk je podporován pouze PCM)
Port USB-A	1	Konektor USB (typ A)
Port USB-B	1	Konektor USB (typ B)
Port LAN	1	RJ-45
Port RS-232C	1	Miniaturní konektor D-Sub 9 kolíků (samčí)



- Porty USB-A a USB-B podporují specifikaci USB 2.0. Nicméně u portů USB není zaručena podpora všech zařízení s rozhraním USB.
- Port USB-B nepodporuje specifikaci USB 1.1.

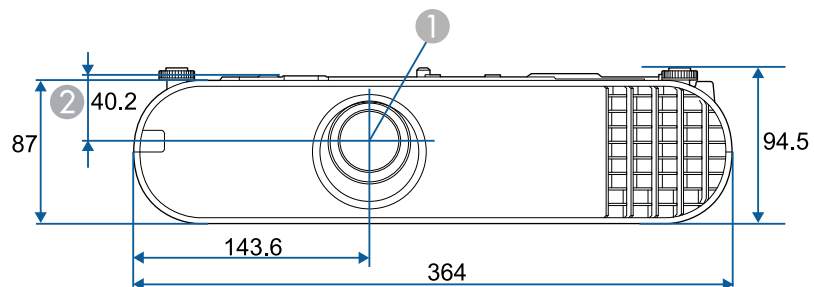

- ① Střed objektivu
- ② Vzdálenost od středu objektivu k bodu pro uchycení závěsné konzoly

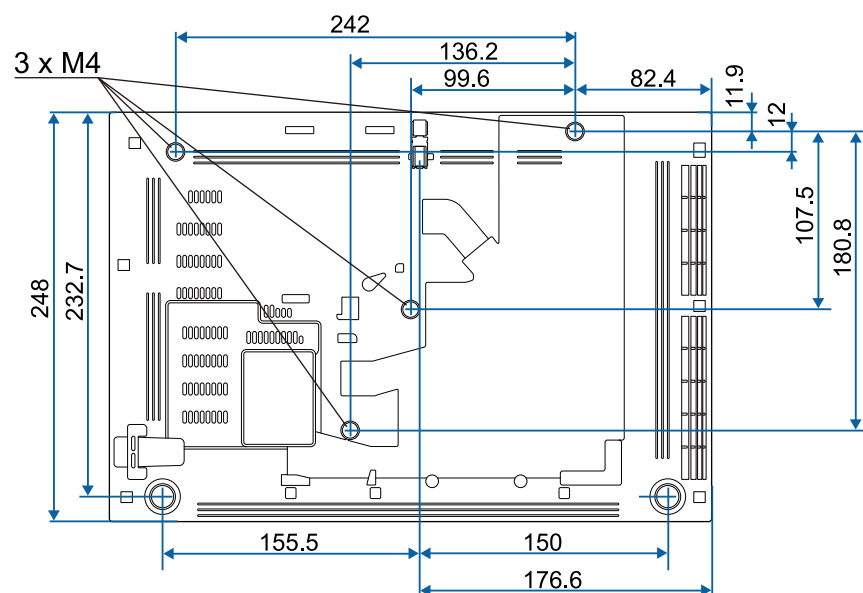















Jednotky na těchto schématech jsou uvedeny v mm.

Aby bylo možné používat software Epson USB Display, musí váš počítač splňovat následující požadavky na systém.

Požadavek	Windows	Mac
Operační systém	Windows 7 <ul style="list-style-type: none"> • Ultimate (32 a 64 bitů) • Enterprise (32 a 64 bitů) • Professional (32 a 64 bitů) • Home Premium (32 a 64 bitů) • Home Basic (32 bitů) • Starter (32 bitů) 	OS X <ul style="list-style-type: none"> • 10.8.x (64 bitů) • 10.9.x (64 bitů) • 10.10.x (64 bitů) • 10.11.x (64 bitů)
	Windows 8.1 <ul style="list-style-type: none"> • Windows 8.1 (32 a 64 bitů) • Windows 8.1 Pro (32 a 64 bitů) • Windows 8.1 Enterprise (32 a 64 bitů) 	macOS <ul style="list-style-type: none"> • 10.12.x (64 bitů) • 10.13.x (64 bitů) • 10.14.x (64 bitů)
	Windows 10 <ul style="list-style-type: none"> • Windows 10 Home (32 a 64 bitů) • Windows 10 Pro (32 a 64 bitů) • Windows 10 Enterprise (32 a 64 bitů) 	
Procesor	Intel Core2Duo nebo výkonnější (Doporučen Intel Core i3 nebo výkonnější)	Intel Core2Duo nebo výkonnější (Doporučen Intel Core i5 nebo výkonnější)
Paměť	2GB nebo více (Doporučeno 4GB nebo více)	
Volné místo na jednotce pevného disku	20 MB nebo více	
Zobrazení	Rozlišení od 640 × 480 do 1 920 × 1 200 16bitové nebo lepší zobrazení barev	

V následující tabulce jsou uvedeny významy bezpečnostních symbolů umístěných na vybavení.

Č.	Značka symbolu	Schválené standardy	Popis
1		IEC60417 No. 5007	„ZAPNUTO“ (napájení) Označuje připojení k elektrické síti.
2		IEC60417 No. 5008	„VYPNUTO“ (napájení) Označuje odpojení od elektrické sítě.
3		IEC60417 No. 5009	Pohotovost Označuje vypínač nebo polohu vypínače, kterým lze příslušnou část vybavení uvést do pohotovostního režimu.
4		ISO7000 Č. 0434B, IEC3864-B3.1	Upozornění Označuje obecné upozornění při používání produktu.
5		IEC60417 No. 5041	Upozornění, horký povrch Upozorňuje, že označená položka může být horká a není vhodné se jí neopatrně dotýkat.
6		IEC60417 No. 6042 ISO3864-B3.6	Upozornění, nebezpečí úrazu elektrickým proudem Označuje vybavení, které představuje nebezpečí úrazu elektrickým proudem.
7		IEC60417 No. 5957	Pro použití pouze ve vnitřních prostorech Označuje elektrické vybavení, které je určeno primárně pro použití ve vnitřních prostorech.

Č.	Značka symbolu	Schválené standardy	Popis
8		IEC60417 No. 5926	Polarita připojení stejnosměrného napájení Označuje kladná a záporná připojení (polaritu) části vybavení, ke které lze připojit zdroj stejnosměrného napájení.
9		—	Totožné s č. 8.
10		IEC60417 Č. 5001B	Baterie, obecné Na vybavení napájeném bateriemi. Označuje zařízení, například kryt přihrádky na baterie, nebo konektorové výstupy.
11		IEC60417 No. 5002	Poloha baterie(i) Označuje samotný držák baterií a polohu baterie(i) v držáku.
12		—	Totožné s č. 11.
13		IEC60417 No. 5019	Ochranné uzemnění Označuje výstup, který je určen k připojení k vnějšímu vodiči na ochranu před zásahem elektrickým proudem v případě závady nebo výstup ochranné uzemňovací elektrody.
14		IEC60417 No. 5017	Uzemnění Označuje uzemňovací výstup v případě, kdy není výslovně vyžadován symbol č. 13.
15		IEC60417 No. 5032	Střídavý proud Toto označení na typovém štítku vyjadřuje, že vybavení je vhodné pouze pro napájení střídavým proudem; označení příslušných výstupů.

Č.	Značka symbolu	Schválené standardy	Popis
16		IEC60417 No. 5031	Stejnoseměrný proud Toto označení na typovém štítku vyjadřuje, že vybavení je vhodné pouze pro napájení stejnosměrným proudem; označení příslušných výstupů.
17		IEC60417 No. 5172	Vybavení třídy II Označuje vybavení, které splňuje bezpečnostní požadavky určené pro vybavení třídy II v souladu se standardem IEC 61140.
18		ISO 3864	Obecný zákaz Označuje zakázané úkony a postupy.
19		ISO 3864	Zákaz kontaktu Označuje zranění, ke kterému může dojít v případě kontaktu s konkrétní částí vybavení.
20		—	Zásadně se nedívejte do objektivu, když je projektor zapnutý.
21		—	Označuje zákaz umísťování jakýchkoli předmětů na projektor.
22		ISO3864 IEC60825-1	Upozornění, laserové záření Ukazuje, že tento projektor je vybaven laserovým zářičem.
23		ISO 3864	Zákaz demontáže Označuje nebezpečí zranění, například zásahu elektrickým proudem, v případě demontování vybavení.
24		IEC60417 No. 5266	Pohotovost, částečná pohotovost Označuje, že část vybavení je v připraveném stavu.

Č.	Značka symbolu	Schválené standardy	Popis
25		ISO3864 IEC60417 No. 5057	Pozor, pohyblivé části Označuje, že musíte udržovat bezpečnou vzdálenost od pohyblivých částí podle bezpečnostních zásad.
26		IEC60417 No. 6056	Upozornění (pohybující se lopatky ventilátoru) Pro zachování bezpečnosti se nepřibližujte k pohyblivým se lopatkám ventilátoru.
27		IEC60417 No. 6043	Upozornění (ostré rohy) Upozorňuje ostré rohy, kterých není záhodno se dotýkat.
28		—	Upozorňuje, že během promítání je zakázáno hledět přímo do objektivu.

Tato kapitola stručně vysvětluje složité termíny, které nejsou vysvětleny v textu této příručky. Další informace lze získat v dalších běžně dostupných publikacích.

AMX Device Discovery	AMX Device Discovery je technologie vyvinutá společností AMX pro usnadnění ovládání systémů AMX pro obsluhu cílového zařízení. Společnost Epson implementovala tuto technologii a poskytla nastavení pro správnou funkci protokolu (ON). Další podrobnosti viz webové stránky společnosti AMX. Adresa URL http://www.amx.com/
Poměr stran	Poměr mezi délkou a výškou obrazu. Projekční plochy s poměrem stran 16:9 (vodorovně/svisle), například HDTV, se označují termínem širokoúhlé projekční plochy. SDTV a běžné počítačové monitory mají poměr stran 4:3.
Komponentní video	Způsob, kterým se videosignál rozděljuje na složku jasu (Y), modrou mínus Y (Cb nebo Pb) a červenou mínus Y (Cr nebo Pr).
Kompozitní video	Postup, který kombinuje videosignál na složku jasu a barevnou složku pro přenos prostřednictvím signálového kabelu.
Kontrast	Relativní jas světlých a tmavých oblastí obrazu lze zvýšit nebo snížit, aby byl text nebo grafika více či méně výraznější. Nastavení této konkrétní vlastnosti obrazu se nazývá úprava kontrastu.
DHCP	Zkratka pro Dynamic Host Configuration Protocol. Tento protokol automaticky přiděluje adresu IP zařízení připojenému k síti.
Adresa brány	Jedná se o server (směrovač) pro komunikaci v síti (podsíti) rozdělené podle masky podsítě.

HDCP	HDCP je zkratka termínu High-bandwidth Digital Content Protection. Používá se k ochraně před nelegálním kopírováním a ochraně copyrightu tím, že šifruje signál posílaný přes porty DVI a HDMI. Protože tento projektor obsahuje port HDMI s podporou HDCP, dokáže promítat digitální obraz chráněný technologií HDCP. Projektor však zřejmě nepromítne obraz chráněný pomocí aktualizovaných či revidovaných verzí šifrování HDCP.
HDMI™	Zkratka termínu High Definition Multimedia Interface. HDMI™ je norma zaměřená na digitální spotřební elektroniku a počítače. Jde o normu pro digitální přenos signálů HD obrazu a vícekanálového zvuku. Díky absenci komprese digitálního signálu lze obraz přenášet s nejvyšší možnou kvalitou. Zároveň tomuto digitálnímu signálu poskytuje funkci šifrování.
HDTV	Zkratka pro High-Definition Television (televizor s vysokým rozlišením), která označuje televizní systémy s vysokým rozlišením, které splňují následující požadavky: <ul style="list-style-type: none"> • Svislé rozlišení 720p nebo 1080i nebo vyšší (p = Progresivní, i = Proklad) • Poměr stran obrazu 16:9
Proklad	Přenáší informace potřebné k vytvoření jedné obrazovky odesláním každého druhého řádku počínajíc horním okrajem obrazu směrem dolů ke spodnímu okraji. U tohoto obrazu existuje větší riziko blikání, protože se zobrazuje každý druhý řádek.
Adresa IP	Číslo, které určuje počítač připojený k síti.
Progresivní	Promítá informace k vytvoření jedné obrazovky najednou; obraz se zobrazuje po jednom rámcí. Ačkoliv je počet řádků skenování stejný, blikání obrazu je omezeno, protože objem informací je dvojnásobný ve srovnání se systémem prokládání.

Obnovovací kmitočet	Světlo vyzařující prvek displeje zachovává stejnou svítivost a barvu po velmi krátkou dobu. Proto je nutno obraz skenovat mnohokrát za sekundu, aby byla provedena obnova světlo vyzařujícího prvku. Počet operací obnovy za sekundu se nazývá obnovovací kmitočet a je vyjádřen v hertzích (Hz).
SDTV	Zkratka pro Standard Definition Television, která označuje standardní televizní systémy, které nesplňují požadavky pro systém HDTV High-Definition Television.
SNMP	Zkratka pro označení protokolu Simple Network Management Protocol, který slouží pro sledování a řízení zařízení, jako například směrovačů a počítačů, připojených k síti TCP/IP.
sRGB	Mezinárodní standard pro barevné intervaly, který byl formulován tak, aby byla usnadněna správa barev reprodukováných videozařízením v počítačových operačních systémech (OS) a na Internetu. Pokud je připojený zdroj v režimu sRGB, nastavte projektor i připojený zdroj signálu na režim sRGB.
SSID	SSID je identifikátor pro připojení k jinému zařízení v bezdrátové síti LAN. Bezdrátová komunikace je možná mezi zařízeními se stejným SSID.
Maska podsítě	Jedná se o číselnou hodnotu, která určuje počet bitů použitých pro adresu sítě v rozdělené síti (podsíti) z adresy IP.
SVGA	Standardní velikost s rozlišením 800 (vodorovně) x 600 (svisle) bodů.
SXGA	Standardní velikost s rozlišením 1 280 (vodorovně) x 1 024 (svisle) bodů.
Synchronizace	Signál odesílaný z počítačů má určitou hodnotu kmitočtu. Pokud se kmitočet projektoru s tímto kmitočtem neshoduje, kvalita výsledného obrazu bude nízká. Proces sladění fází těchto signálů (relativní pozice maximálních minimálních hodnot signálu) se nazývá synchronizace. Pokud signál není synchronizovaný, dochází například k blikání, rozmazání a vodorovnému rušení.

Seřízení souběhu	Signál odesílaný z počítačů má určitou hodnotu kmitočtu. Pokud se kmitočet projektoru s tímto kmitočtem neshoduje, kvalita výsledného obrazu bude nízká. Proces sladění kmitočtu těchto signálů (počtu minimálních hodnot v signálu) se nazývá seřízení souběhu. Pokud se seřízení souběhu neprovede správně, v signálu se objeví široké svislé pruhy.
Adresa IP depeše	Jedná se o adresu IP pro cílový počítač používaný pro chybová oznámení v protokolu SNMP.
VGA	Standardní velikost s rozlišením 640 (vodorovně) x 480 (svisle) bodů.
XGA	Standardní velikost s rozlišením 1 024 (vodorovně) x 768 (svisle) bodů.
WXGA	Standardní velikost s rozlišením 1 280 (vodorovně) x 800 (svisle) bodů.
WUXGA	Standardní velikost s rozlišením 1 920 (vodorovně) x 1 200 (svisle) bodů.

Tyto části obsahují důležité poznámky k projektoru.

» Související odkazy

- "Indication of the manufacturer and the importer in accordance with requirements of EU directive" [s.199](#)
- "Omezení používání" [s.199](#)
- "Odkazy na operační systémy" [s.199](#)
- "Obchodní známky" [s.200](#)
- "Odkaz na autorské právo" [s.200](#)
- "Určení zdroje autorských práv" [s.200](#)

Indication of the manufacturer and the importer in accordance with requirements of EU directive

Manufacturer: SEIKO EPSON CORPORATION
Address: 3-5, Owa 3-chome, Suwa-shi, Nagano-ken 392-8502 Japan
Telephone: 81-266-52-3131
<http://www.epson.com/>

Importer: EPSON EUROPE B.V.
Address: Atlas Arena, Asia Building, Hoogoorddreef 5, 1101 BA Amsterdam
Zuidoost
The Netherlands
Telephone: 31-20-314-5000
<http://www.epson.eu/>

Omezení používání

Když je tento produkt používán pro aplikace, které vyžadují vysokou spolehlivost/bezpečnost, například dopravní zařízení související s leteckým, železničním, námořním, automobilovým provozem atd.; zařízení pro prevenci katastrof; různá bezpečnostní zařízení atd.; nebo funkční/přesná zařízení atd., musíte tento produkt používat pouze po zvážení rozšíření vašeho konceptu o

nouzová a záložních opatření, která by zajistila zachování bezpečnosti a stability celého systému. Tento přístroj nebyl navržen pro aplikace vyžadující extrémní hodnoty spolehlivosti/bezpečnosti, jako je například letecké vybavení, komunikační zařízení, ovládání jaderných elektráren nebo lékařská technika související s přímou péčí atd., musíte proto sami provést kompletní analýzu a na jejím základě zvážit, zda je přístroj pro vás vhodný.

Odkazy na operační systémy

- Operační systém Microsoft® Windows Vista®
- Operační systém Microsoft® Windows® 7
- Operační systém Microsoft® Windows® 8
- Operační systém Microsoft® Windows® 8.1
- Operační systém Microsoft® Windows® 10

V tomto návodu jsou výše uvedené operační systémy označovány jako „Windows Vista“, „Windows 7“, „Windows 8“, „Windows 8.1“ a „Windows 10“. Dále je pro tyto systémy použit společný termín „Windows“.

- OS X 10.7.x
- OS X 10.8.x
- OS X 10.9.x
- OS X 10.10.x
- OS X 10.11.x
- macOS 10.12.x
- macOS 10.13.x
- macOS 10.14.x

V této příručce jsou výše uvedené operační systémy uváděny jako „OS X 10.7.x“, „OS X 10.8.x“, „OS X 10.9.x“, „OS X 10.10.x“, „OS X 10.11.x“, „macOS 10.12.x“, „macOS 10.13.x“ a „macOS 10.14.x“. Pro tyto operační systémy je navíc používán souhrnný název „Mac“.

Obchodní známky

EPSON je registrovaná ochranná známka, EXCEED YOUR VISION, ELPLP a jejich loga jsou registrované ochranné známky nebo ochranné známky společnosti Seiko Epson Corporation.

Mac, OS X a macOS jsou ochranné známky společnosti Apple Inc.

Microsoft, Windows, Windows Vista a logo Windows jsou ochranné známky nebo registrované ochranné známky společnosti Microsoft Corporation v USA a/nebo dalších zemích.

WPA[™] a WPA2[™] jsou registrované ochranné známky Wi-Fi Alliance.

App Store je servisní značka společnosti Apple Inc.

Chrome, Chromebook a Google Play jsou ochranné známky společnosti Google LLC.

HDMI a High-Definition Multimedia Interface jsou ochranné známky nebo registrované ochranné známky společnosti HDMI Licensing LLC. 

„QR Code“ je registrovaná ochranná známka společnosti DENSO WAVE INCORPORATED.

Bylo již požádáno o registraci obchodní známky PJLink (nebo je již registrována) v Japonsku, Spojených státech amerických a jiných zemích a oblastech.

Crestron[®], Crestron Connected[®], Crestron Fusion[®], Crestron Control[®] a Crestron RoomView[®] jsou registrované ochranné známky společnosti Crestron Electronics, Inc.

Art-Net[™] autor designu a držitel autorských práv: Artistic Licence Holdings Ltd.

Intel[®] je registrovaná ochranná známka společnosti Intel Corporation v USA a/nebo dalších zemích.

Wi-Fi[™] je ochranná známka sdružení Wi-Fi Alliance.

Další zde použité názvy produktů slouží pouze k identifikačním účelům a mohou být ochrannými známkami příslušných vlastníků. Společnost Epson se vzdává všech práv na tyto značky.

Odkaz na autorské právo

Všechna práva vyhrazena. Bez předchozího písemného povolení společnosti Seiko Epson Corporation je zakázáno reprodukovat libovolnou část této publikace, ukládat ve vyhledávacím systému nebo přenášet libovolnou formou nebo prostředky, a to elektronicky, mechanicky, kopírováním, nahráváním nebo jakýmkoli jiným způsobem. Společnost neponese přímou odpovědnost za použití zde uvedených informací. Neodpovídá ani za případné škody plynoucí z použití zde uvedených informací.

Společnost Seiko Epson Corporation ani její přidružené společnosti nejsou vůči spotřebiteli tohoto produktu nebo jiným osobám zodpovědné za škody, ztráty, náklady nebo výdaje způsobené spotřebitelem nebo jinou osobou v důsledku následujících událostí: nehoda, nesprávné použití nebo zneužití tohoto produktu nebo neoprávněné úpravy, opravy nebo změny tohoto produktu nebo (s výjimkou USA) nedodržení přísného souladu s provozními a servisními pokyny společnosti Seiko Epson Corporation.

Společnost Seiko Epson Corporation neodpovídá za žádné škody nebo problémy způsobené použitím jakéhokoli příslušenství nebo spotřebního materiálu, které nejsou společnostmi Seiko Epson Corporation označeny jako originální produkty (Original Epson Products) nebo schválené produkty (Epson Approved Products).

Obsah této příručky může být změněn nebo aktualizován bez předchozího upozornění.

Obrázky v této příručce a skutečný projektor se mohou lišit.

Určení zdroje autorských práv

Změny těchto údajů bez předchozího upozornění vyhrazeny.

©SEIKO EPSON CORPORATION 2019. All rights reserved.

2019.4 413781200CS