

# Οδηγίες χρήστη

---

---

## Πνευματικά δικαιώματα και εμπορικά σήματα

### Πνευματικά δικαιώματα και εμπορικά σήματα

Απαγορεύεται η αναπαραγωγή, η αποθήκευση σε σύστημα ανάκτησης ή η μετάδοση, σε οποιαδήποτε μορφή ή με οποιοδήποτε μέσο, (ηλεκτρονικά, μηχανικά, ως φωτοαντίγραφα, με εγγραφή σε κάποιο μέσο ή με άλλο τρόπο) της εν λόγω έκδοσης ή τμήματος αυτής χωρίς την προηγούμενη έγγραφη άδεια της Seiko Epson Corporation. Ουδεμία ευθύνη ευρεσιτεχνίας αναλαμβάνεται όσον αφορά τη χρήση των πληροφοριών που περιλαμβάνονται στο παρόν. Επίσης, δεν αναλαμβάνεται ουδεμία ευθύνη για ζημίες που απορρέουν από τη χρήση των πληροφοριών που περιλαμβάνονται στο παρόν. Οι πληροφορίες που περιέχονται στο παρόν προορίζονται μόνο για χρήση με το συγκεκριμένο προϊόν της Epson. Η Epson δεν φέρει καμία ευθύνη για τη χρήση των πληροφοριών αυτών σε άλλα προϊόντα.

Η Seiko Epson Corporation και οι θυγατρικές εταιρείες της δεν φέρουν καμία ευθύνη για τυχόν ζημίες, απώλειες, κόστη ή έξοδα που θα υποστεί ο αγοραστής ή οι τρίτοι ως αποτέλεσμα ατυχήματος, αθέμιτης ή κακής χρήσης του προϊόντος ή μη εξουσιοδοτημένων τροποποιήσεων, επισκευών ή μετατροπών του προϊόντος ή (με εξαίρεση τις Η.Π.Α.) μη συμμόρφωσης με τις οδηγίες λειτουργίας και συντήρησης της Seiko Epson Corporation.

Η Seiko Epson Corporation και οι θυγατρικές εταιρείες αυτής δεν φέρουν καμία ευθύνη για οποιοσδήποτε ζημία ή προβλήματα προκύπτουν από τη χρήση οποιωνδήποτε επιλογών ή οποιωνδήποτε αναλώσιμων προϊόντων εκτός των προϊόντων που χαρακτηρίζονται ως Αυθεντικά Προϊόντα Epson ή Αναγνωρισμένα Προϊόντα Epson από τη Seiko Epson Corporation.

Η Seiko Epson Corporation δεν θα θεωρείται υπεύθυνη για οποιαδήποτε βλάβη που προκύπτει από ηλεκτρομαγνητική παρεμβολή που προκαλείται από τη χρήση οποιωνδήποτε καλωδίων διασύνδεσης εκτός των καλωδίων που χαρακτηρίζονται ως Εγκεκριμένα Προϊόντα EPSON από τη Seiko Epson Corporation.

Η ονομασία EPSON® αποτελεί σήμα κατατεθέν και οι ονομασίες EPSON EXCEED YOUR VISION ή EXCEED YOUR VISION αποτελούν εμπορικά σήματα της Seiko Epson Corporation.

Η ονομασία PRINT Image Matching™ και το λογότυπο PRINT Image Matching αποτελούν εμπορικά σήματα της Seiko Epson Corporation. Copyright © 2001 Seiko Epson Corporation. All rights reserved.

Η ονομασία Intel® αποτελεί σήμα κατατεθέν της Intel Corporation.

Η ονομασία PowerPC® αποτελεί σήμα κατατεθέν της International Business Machines Corporation.

Microsoft®, Windows®, και Windows Vista® είναι σήματα κατατεθέντα της Microsoft Corporation.

Οι ονομασίες Apple, Mac, Macintosh, macOS και OS X αποτελούν σήματα κατατεθέντα της Apple Inc. στις ΗΠΑ και σε άλλες χώρες.

Οι ονομασίες Adobe, Adobe Reader, Acrobat και Photoshop είναι εμπορικά σήματα της Adobe systems Incorporated, τα οποία ενδέχεται να έχουν κατατεθεί σε ορισμένες δικαιοδοσίες.

*Σημείωση: Άλλα ονόματα προϊόντων που χρησιμοποιούνται στο παρόν προορίζονται μόνο για σκοπούς αναγνώρισης και μπορεί να αποτελούν εμπορικά σήματα των αντίστοιχων κατόχων τους. Η Epson παραιτείται από όλα τα δικαιώματα για τα εν λόγω σήματα.*

© 2020 Seiko Epson Corporation

Τα περιεχόμενα του εγχειριδίου και οι προδιαγραφές του προϊόντος ενδέχεται να αλλάξουν χωρίς καμία προειδοποίηση.

## Περιεχόμενα

### Πνευματικά δικαιώματα και εμπορικά σήματα

Πνευματικά δικαιώματα και εμπορικά σήματα. . . . . 2

### Εισαγωγή

Πηγές εύρεσης πληροφοριών. . . . . 6

Ενδείξεις «Προσοχή», «Σημαντικό» και «Σημείωση». . . . . 6

Εκδόσεις λειτουργικού συστήματος. . . . . 6

Windows. . . . . 6

MacOS. . . . . 7

### Σημαντικές οδηγίες

Οδηγίες ασφάλειας. . . . . 8

Συμβουλές και προειδοποιήσεις για το προϊόν. . . . . 8

Εγκατάσταση/χρήση του προϊόντος. . . . . 8

Διαχείριση μελανιού. . . . . 10

### Γνωρίστε το προϊόν σας

Εξαρτήματα του προϊόντος. . . . . 11

Οδηγός για τον πίνακα ελέγχου. . . . . 13

Κουμπιά και λυχνίες. . . . . 13

### Διαχείριση χαρτιού

Εισαγωγή στη Χρήση, Φόρτωση και Μέσα αποθήκευσης. . . . . 14

Αποθήκευση χαρτιού. . . . . 14

Επιλογή χαρτιού. . . . . 14

Τοποθέτηση χαρτιού. . . . . 15

### Εκτύπωση

Πρόγραμμα οδήγησης εκτυπωτή και Status Monitor. . . . . 17

Πρόσβαση στο πρόγραμμα οδήγησης του εκτυπωτή για Windows. . . . . 17

Πρόσβαση στο πρόγραμμα οδήγησης του εκτυπωτή για Mac OS. . . . . 18

Βασικές λειτουργίες. . . . . 19

Βασικές πληροφορίες εκτύπωσης. . . . . 19

Ακύρωση εκτύπωσης. . . . . 22

Άλλες επιλογές. . . . . 23

Προεπιλογές προϊόντος (μόνο για Windows)

. . . . . 23

Εκτύπωση 2 όψεων (μόνο για Windows). . . . . 24

Εκτύπωση με προσαρμογή στη σελίδα. . . . . 25

Εκτύπωση Pages per sheet (Σελίδες ανά φύλλο). . . . . 26

Κοινή χρήση της συσκευής για εκτύπωση. . . . . 28

Εγκατάσταση για Windows. . . . . 28

Εγκατάσταση για Mac OS. . . . . 31

### Πληροφορίες για τα μπουκαλάκια μελανιού

#### Πώς να ξαναγεμίσετε με μελάνι

Οδηγίες ασφάλειας, προφυλάξεις και προδιαγραφές για τα μπουκαλάκια μελανιού. . . . . 33

Οδηγίες ασφάλειας. . . . . 33

Προφυλάξεις όταν ξαναγεμίσετε το δοχείο με μελάνι. . . . . 33

Προδιαγραφές για τα μπουκαλάκια μελανιού . . . . . 34

Έλεγχος επιπέδων μελανιού. . . . . 34

Πώς να ξαναγεμίσετε τα δοχεία μελανιού. . . . . 35

### Συντήρηση της συσκευής και του λογισμικού

Έλεγχος των ακροφυσίων της κεφαλής εκτύπωσης. . . . . 38

Χρήση του βοηθητικού προγράμματος Nozzle Check (Έλεγχος ακροφυσίων) για Windows. . . . . 38

Χρήση του βοηθητικού προγράμματος Nozzle Check (Έλεγχος ακροφυσίων) για Mac OS. . . . . 38

Με χρήση του πίνακα ελέγχου. . . . . 39

Καθαρισμός της κεφαλής εκτύπωσης. . . . . 39

Χρήση του βοηθητικού προγράμματος Head Cleaning (Καθαρισμός της κεφαλής) για Windows. . . . . 40

Χρήση του βοηθητικού προγράμματος Head Cleaning (Καθαρισμός της κεφαλής) για Mac OS. . . . . 40

Με χρήση του πίνακα ελέγχου. . . . . 41

Στοιχίση της κεφαλής εκτύπωσης. . . . . 41

Χρήση του βοηθητικού προγράμματος Print Head Alignment (Στοιχίση κεφαλής εκτύπωσης) για Windows. . . . . 41

## Περιεχόμενα

Χρήση του βοηθητικού προγράμματος Print Head Alignment (Στοίχιση κεφαλής εκτύπωσης) για Mac OS. . . . .	42
Καθαρισμός του οδηγού χαρτιού. . . . .	42
Χρήση του βοηθητικού προγράμματος Paper Guide Cleaning (Καθαρισμός του οδηγού χαρτιού) για Windows. . . . .	42
Χρήση του βοηθητικού προγράμματος Paper Guide Cleaning (Καθαρισμός του οδηγού χαρτιού) για Mac OS. . . . .	43
Αντικατάσταση του μελανιού μέσα στα σωληνάκια μελανιού. . . . .	43
Χρήση του βοηθητικού προγράμματος Power Ink Flushing (Δυναμική έκπλυση μελανιού) για Windows. . . . .	44
Χρήση του βοηθητικού προγράμματος Power Ink Flushing (Δυναμική έκπλυση μελανιού) για Mac OS. . . . .	44
Εξοικονόμηση ενέργειας. . . . .	45
Για Windows. . . . .	45
Για Mac OS. . . . .	45
Λιγότερος θόρυβος στη λειτουργία του εκτυπωτή. . . . .	46
Για Windows. . . . .	46
Για Mac OS. . . . .	46
Πώς να ελέγξετε τον αριθμό των παρεχόμενων φύλλων χαρτιού. . . . .	46
Καθαρισμός του προϊόντος. . . . .	46
Καθαρισμός του εξωτερικού μέρους της συσκευής. . . . .	46
Καθαρισμός του εσωτερικού της συσκευής. . . . .	47
Μεταφορά της συσκευής. . . . .	47
Έλεγχος και εγκατάσταση του λογισμικού σας. . . . .	52
Έλεγχος του λογισμικού που είναι εγκατεστημένο στον υπολογιστή. . . . .	52
Εγκατάσταση του λογισμικού. . . . .	53
Κατάργηση εγκατάστασης του λογισμικού. . . . .	53
Για Windows. . . . .	53
Για Mac OS. . . . .	54

**Ενδείξεις σφάλματος**

Ενδείξεις σφάλματος στον πίνακα ελέγχου. . . . .	56
--	----

**Αντιμετώπιση προβλημάτων εκτύπωσης**

Διάγνωση του προβλήματος. . . . .	58
Έλεγχος κατάστασης συσκευής. . . . .	58
Εμπλοκές χαρτιού. . . . .	60

Αφαίρεση μπλοκαρισμένου χαρτιού από το εσωτερικό της συσκευής. . . . .	60
Αποφυγή εμπλοκής χαρτιού. . . . .	61
Βοήθεια για την ποιότητα της εκτύπωσης. . . . .	61
Επιπλέον οριζόντιες γραμμές. . . . .	62
Κάθετες γραμμές ή εσφαλμένη στοίχιση. . . . .	62
Εσφαλμένα χρώματα ή χρώματα που λείπουν. . . . .	63
Θαμπή ή κηλιδωμένη εκτύπωση. . . . .	63
Διάφορα προβλήματα εκτύπωσης. . . . .	64
Εσφαλμένοι ή στρεβλωμένοι χαρακτήρες. . . . .	64
Εσφαλμένα περιθώρια. . . . .	64
Η εκτύπωση έχει μια ελαφριά κλίση. . . . .	65
Ανεστραμμένη εικόνα. . . . .	65
Εκτύπωση κενών σελίδων. . . . .	65
Η εκτυπωμένη πλευρά φέρει κηλίδες ή γρατσουνιές. . . . .	66
Η ταχύτητα της εκτύπωσης είναι πολύ χαμηλή. . . . .	66
Το χαρτί δεν τροφοδοτείται κανονικά. . . . .	66
Το χαρτί δεν τροφοδοτείται κανονικά. . . . .	66
Γίνεται τροφοδοσία με πολλές σελίδες. . . . .	67
Το χαρτί έχει τοποθετηθεί σωστά. . . . .	67
Το χαρτί δεν έχει εξέλθει εντελώς ή είναι ζαρωμένο. . . . .	67
Η συσκευή δεν εκτυπώνει. . . . .	68
Όλες οι λυχνίες είναι απενεργοποιημένες. . . . .	68
Οι λυχνίες άναψαν και έπειτα έσβησαν ξανά. . . . .	68
Αναμμένη είναι μόνο η λυχνία της τροφοδοσίας. . . . .	68

**Πληροφορίες για το προϊόν**

Απαιτήσεις συστήματος. . . . .	69
Για Windows. . . . .	69
Για Mac OS. . . . .	69
Τεχνικές προδιαγραφές. . . . .	69
Προδιαγραφές εκτυπωτή. . . . .	69
Μηχανικά στοιχεία. . . . .	71
Ηλεκτρολογικά στοιχεία. . . . .	71
Περιβαλλοντικά στοιχεία. . . . .	71
Πρότυπα και εγκρίσεις για το ευρωπαϊκό μοντέλο. . . . .	72
Διασύνδεση. . . . .	72

**Αναζήτηση βοήθειας**

Ιστοσελίδα τεχνικής υποστήριξης στο Web. . . . .	73
Επικοινωνία με την Υποστήριξη Epson. . . . .	73
Πριν από την επικοινωνία με την Epson. . . . .	73
Βοήθεια για χρήστες Ευρώπης. . . . .	74

## Περιεχόμενα

Βοήθεια για χρήστες της Ταϊβάν. . . . .	74
Βοήθεια για χρήστες Σιγκαπούρης. . . . .	74
Βοήθεια για χρήστες Ταϊλάνδης. . . . .	75
Βοήθεια για χρήστες Βιετνάμ. . . . .	75
Βοήθεια για χρήστες Ινδονησίας. . . . .	76
Βοήθεια για χρήστες Μαλαισίας. . . . .	79
Βοήθεια για χρήστες Φιλιπίνων. . . . .	80

## **Ευρετήριο**

## Εισαγωγή

### Πηγές εύρεσης πληροφοριών

Η πιο πρόσφατη έκδοση των παρακάτω εγχειριδίων υπάρχει στον ιστότοπο υποστήριξης της Epson.

<http://www.epson.eu/Support> (Ευρώπη)

<http://support.epson.net/> (εκτός Ευρώπης)

**Ξεκινήστε εδώ (έντυπο):**

Παρέχει πληροφορίες σχετικά με την εγκατάσταση του προϊόντος και του λογισμικού.

**Οδηγίες χρήστη (PDF):**

Σας δίνει αναλυτικές οδηγίες για τη λειτουργία, την ασφάλεια και την αντιμετώπιση προβλημάτων. Ανατρέξτε σε αυτόν τον οδηγό όταν χρησιμοποιείτε το προϊόν με υπολογιστή.

Για να δείτε το εγχειρίδιο σε μορφή PDF, θα χρειαστείτε είτε το Adobe Acrobat Reader 5.0 ή νεότερη έκδοση είτε το Adobe Reader.

### Ενδείξεις «Προσοχή», «Σημαντικό» και «Σημείωση»

Οι ενδείξεις «Προσοχή», «Σημαντικό» και «Σημείωση» σε αυτό το εγχειρίδιο εμφανίζονται ως εξής και σημαίνουν τα παρακάτω.



**Προσοχή**

*πρέπει να ακολουθούνται με προσοχή για να αποφευχθούν τραυματισμοί.*



**Σημαντικό**

*πρέπει να τηρείται για να αποφευχθεί βλάβη στον εξοπλισμό σας.*

**Σημείωση**

*περιλαμβάνει χρήσιμες συμβουλές και περιορισμούς σχετικά με τη λειτουργία του προϊόντος.*

### Εκδόσεις λειτουργικού συστήματος

#### Windows

Στο παρόν εγχειρίδιο, όροι όπως "Windows 10", "Windows 8.1", "Windows 8", "Windows 7", "Windows Vista" και "Windows XP" αναφέρονται στα ακόλουθα λειτουργικά συστήματα. Επιπλέον, ο όρος "Windows" χρησιμοποιείται για αναφορά σε όλες τις εκδόσεις.

- Λειτουργικό σύστημα Microsoft® Windows® 10
- Λειτουργικό σύστημα Microsoft® Windows® 8,1

## Εισαγωγή

- Λειτουργικό σύστημα Microsoft® Windows® 8
- Λειτουργικό σύστημα Microsoft® Windows® 7
- Λειτουργικό σύστημα Microsoft® Windows Vista®
- Λειτουργικό σύστημα Microsoft® Windows® XP
- Λειτουργικό σύστημα Microsoft® Windows® XP Professional Έκδοση x64

---

## MacOS

Στο παρόν εγχειρίδιο, ο όρος "Mac OS" αναφέρεται στο Mac OS X 10.6.8 ή μεταγενέστερο και στο macOS 11 ή μεταγενέστερο.

---

## Σημαντικές οδηγίες

### Οδηγίες ασφάλειας

Για να χρησιμοποιήσετε το προϊόν με ασφάλεια, διαβάστε και ακολουθήστε τις παρακάτω οδηγίες. Φυλάξτε τον οδηγό, ώστε να τον συμβουλευτείτε στο μέλλον. Επίσης, λάβετε υπόψη όλες τις προειδοποιήσεις και τις οδηγίες που αναγράφονται στο προϊόν.

- Χρησιμοποιήστε μόνο το συνοδευτικό καλώδιο τροφοδοσίας του προϊόντος. Μην χρησιμοποιήσετε αυτό το καλώδιο με άλλο εξοπλισμό. Αν χρησιμοποιήσετε άλλα καλώδια με αυτό το προϊόν ή αν χρησιμοποιήσετε το συνοδευτικό καλώδιο τροφοδοσίας με άλλον εξοπλισμό, υπάρχει κίνδυνος πυρκαγιάς ή ηλεκτροπληξίας.
- Βεβαιωθείτε ότι το καλώδιο τροφοδοσίας εναλλασσόμενου ρεύματος πληροί τη σχετική τοπική προδιαγραφή ασφαλείας.
- Σε καμία περίπτωση μην αποσυναρμολογείτε, μην τροποποιείτε και μην επιχειρείτε να επισκευάσετε μόνοι σας το καλώδιο ρεύματος, το βύσμα, τη μονάδα εκτυπωτή ή τον προαιρετικό εξοπλισμό. Να ακολουθείτε πάντοτε πιστά τις οδηγίες του προϊόντος.
- Στις ακόλουθες περιπτώσεις, αποσυνδέστε το προϊόν και αναθέστε την επισκευή σε έμπειρο προσωπικό συντήρησης:  
Το καλώδιο τροφοδοσίας ή ο ακροδέκτης έχουν καταστραφεί, έχει περάσει υγρό στο προϊόν, το προϊόν έπεσε ή το περίβλημα έχει καταστραφεί, το προϊόν δε λειτουργεί κανονικά ή παρουσιάζει εμφανή αλλαγή στην απόδοση. Μην ρυθμίζετε τα στοιχεία ελέγχου που δεν αναφέρονται και δεν περιγράφονται στις οδηγίες λειτουργίας.
- Τοποθετήστε το προϊόν κοντά σε πρίζα τοίχου από όπου μπορεί να αποσυνδεθεί εύκολα το καλώδιο τροφοδοσίας.
- Μην τοποθετείτε και μην αποθηκεύετε το προϊόν σε εξωτερικούς χώρους, κοντά σε σημεία με υπερβολική συσσώρευση ακαθαρσιών ή σκόνης, κοντά σε νερό, πηγές θερμότητας ή σε σημεία που υπόκεινται σε κραδασμούς, δονήσεις, υψηλές θερμοκρασίες ή υγρασία.
- Προσέξτε να μην χύσετε υγρό στο προϊόν. Μην αγγίζετε το προϊόν με βρεγμένα χέρια.

### Συμβουλές και προειδοποιήσεις για το προϊόν

Προκειμένου να μην καταστρέψετε το προϊόν ή την περιουσία σας, διαβάστε και ακολουθήστε τις παρακάτω οδηγίες. Φυλάξτε τον οδηγό, ώστε να τον συμβουλευτείτε στο μέλλον.

---

### Εγκατάσταση/χρήση του προϊόντος

- Μη φράσσετε και μην καλύπτετε τις οπές και τα ανοίγματα του προϊόντος.
- Χρησιμοποιείτε μόνο τον τύπο τροφοδοσίας που αναγράφεται στην ετικέτα του προϊόντος.
- Αποφεύγετε να χρησιμοποιείτε πρίζες που βρίσκονται στο ίδιο κύκλωμα με φωτοτυπικά ή με συστήματα αερισμού που ενεργοποιούνται και απενεργοποιούνται τακτικά.
- Αποφεύγετε ηλεκτρικές πρίζες που ελέγχονται από διακόπτες τοίχου ή αυτόματα χρονόμετρα.



### Σημαντικές οδηγίες

- ❑ Τοποθετήστε ολόκληρο το σύστημα υπολογιστή μακριά από πιθανές πηγές ηλεκτρομαγνητικής παρεμβολής, όπως ηχεία ή βάσεις ασύρματων τηλεφώνων.
- ❑ Τα καλώδια τροφοδοσίας ρεύματος θα πρέπει να τοποθετούνται με τρόπο τέτοιο, ώστε να αποφεύγεται η τριβή, κοπή, φθορά, πτύχωση και συστρόφη. Μην τοποθετείτε αντικείμενα και μην πατάτε επάνω στα καλώδια τροφοδοσίας ρεύματος. Να είστε ιδιαίτερα προσεκτικοί και να διατηρείτε όλα τα καλώδια τροφοδοσίας ρεύματος ίσια στα άκρα και στα σημεία σύνδεσης με το μετασχηματιστή.
- ❑ Εάν χρησιμοποιείτε προέκταση με το προϊόν, βεβαιωθείτε ότι η συνολική ονομαστική τιμή αμπερ των συσκευών που έχουν συνδεθεί με το καλώδιο προέκτασης δεν υπερβαίνει την ονομαστική τιμή αμπερ του καλωδίου. Επίσης, βεβαιωθείτε ότι η συνολική ονομαστική τιμή αμπερ όλων των συσκευών που έχουν συνδεθεί στην πρίζα δεν υπερβαίνει την ονομαστική τιμή αμπερ της πρίζας.
- ❑ Εάν σκοπεύετε να χρησιμοποιήσετε το προϊόν στη Γερμανία, η εγκατάσταση του κτιρίου πρέπει να προστατεύεται από αυτόματο διακόπτη κυκλώματος 10 ή 16 αμπερ προκειμένου να παρέχεται κατάλληλη προστασία του προϊόντος από βραχυκύκλωμα ή υπέρταση.
- ❑ Όταν συνδέετε το προϊόν με υπολογιστή ή με άλλη συσκευή χρησιμοποιώντας καλώδιο, βεβαιωθείτε ότι έχετε συνδέσει τους ακροδέκτες με σωστό προσανατολισμό. Κάθε ακροδέκτης έχει μόνο ένα σωστό προσανατολισμό. Εάν ένας ακροδέκτης τοποθετηθεί με λάθος προσανατολισμό, μπορεί να προκληθεί βλάβη και στις δύο συσκευές που συνδέονται με το καλώδιο.
- ❑ Τοποθετήστε το προϊόν σε επίπεδη και σταθερή επιφάνεια με άφθονο χώρο περιμετρικά του προϊόντος. Εάν τοποθετήσετε το προϊόν κοντά σε τοίχο, αφήστε περισσότερα από 10 cm μεταξύ του πίσω μέρους του προϊόντος και του τοίχου. Το προϊόν δεν θα λειτουργεί σωστά, εάν βρίσκεται υπό κλίση ή γωνία.
- ❑ Κατά την αποθήκευση ή τη μεταφορά του προϊόντος, αποφύγετε την τοποθέτησή του υπό κλίση, σε οριζόντια ή σε ανάποδη θέση, διαφορετικά μπορεί να διαρρεύσει μελάνι.
- ❑ Αφήστε ελεύθερο χώρο για τα καλώδια πίσω από το προϊόν, καθώς και ελεύθερο χώρο από πάνω του, για να μπορείτε να σηκώνετε πλήρως το μπροστινό κάλυμμα.
- ❑ Αποφύγετε μέρη που υπόκεινται σε γρήγορες αλλαγές στη θερμοκρασία και την υγρασία. Επίσης, διατηρείτε το προϊόν μακριά από το άμεσο ηλιακό φως, από ισχυρό φως και από πηγές θερμότητας.
- ❑ Μην τοποθετείτε αντικείμενα στις οπές του προϊόντος.
- ❑ Κατά τη διάρκεια της εκτύπωσης, μην βάζετε τα χέρια σας μέσα στο προϊόν.
- ❑ Μην αγγίζετε το λευκό επίπεδο καλώδιο και τα σωληνάκια μελανιού στο εσωτερικό του προϊόντος.
- ❑ Μη χρησιμοποιείτε σπρέι που περιέχουν εύφλεκτα αέρια μέσα ή γύρω από το προϊόν. Υπάρχει κίνδυνος να προκληθεί φωτιά.
- ❑ Μην μετακινείτε την κεφαλή εκτύπωσης με το χέρι. Διαφορετικά, υπάρχει κίνδυνος ζημιάς στο προϊόν.
- ❑ Να απενεργοποιείτε πάντα τη συσκευή με το κουμπί  $\odot$ . Μην αποσυνδέετε και μην απενεργοποιείτε τη συσκευή από την πρίζα, μέχρι να πάψει να αναβοσβήνει η φωτεινή ένδειξη  $\odot$ .
- ❑ Πριν μετακινήσετε το προϊόν, βεβαιωθείτε ότι η κεφαλή εκτύπωσης βρίσκεται στην αρχική θέση (τέρμα δεξιά).
- ❑ Αν η στάθμη σε κάποιο από τα δοχεία μελανιού έχει πέσει κάτω από το ελάχιστο όριο, ξαναγεμίστε σύντομα το δοχείο. Αν συνεχίσετε να χρησιμοποιείτε το προϊόν όταν η στάθμη του μελανιού έχει πέσει κάτω από το ελάχιστο όριο στα δοχεία, υπάρχει κίνδυνος ζημιάς στο προϊόν.

## Σημαντικές οδηγίες

- ❑ Εάν δεν πρόκειται να χρησιμοποιήσετε το προϊόν για μεγάλο χρονικό διάστημα, φροντίστε να αφαιρέσετε το καλώδιο τροφοδοσίας από την ηλεκτρική πρίζα.

---

## Διαχείριση μελανιού

Στη σχετική ενότητα θα σας δώσουμε οδηγίες ασφάλειας σχετικά με το μελάνι, καθώς και συμβουλές/προειδοποιήσεις για το προϊόν.

- ➔ [«Πώς να ξαναγεμίσετε με μελάνι»](#) στη σελίδα 33

---

# Γνωρίστε το προϊόν σας

---

## Εξαρτήματα του προϊόντος

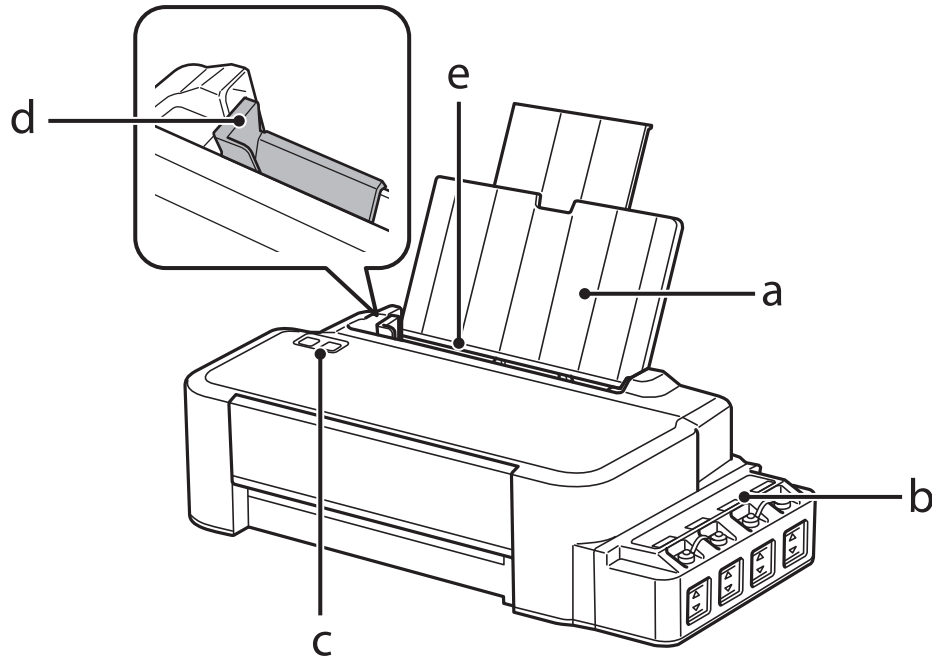

a.	Υποστήριξη χαρτιού
b.	Μονάδα δοχείου μελανιού
c.	Πίνακας ελέγχου
d.	Πλαϊνός οδηγός
e.	Πίσω τροφοδοσία χαρτιού

**Γνωρίστε το προϊόν σας**

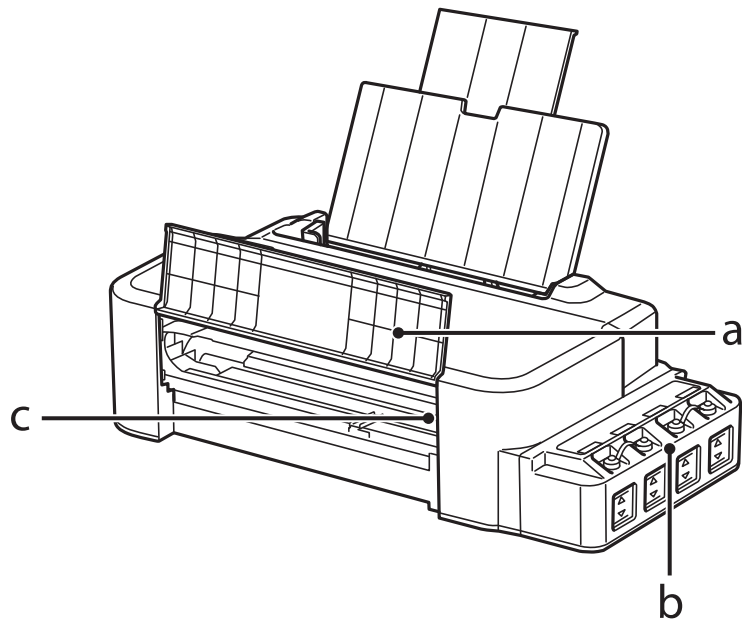

a.	Μπροστινό κάλυμμα
b.	Ρεζερβουάρ δοχεία μελανιού (Δοχεία μελανιού)
c.	Κεφαλή εκτύπωσης (σε αυτήν την ενότητα)

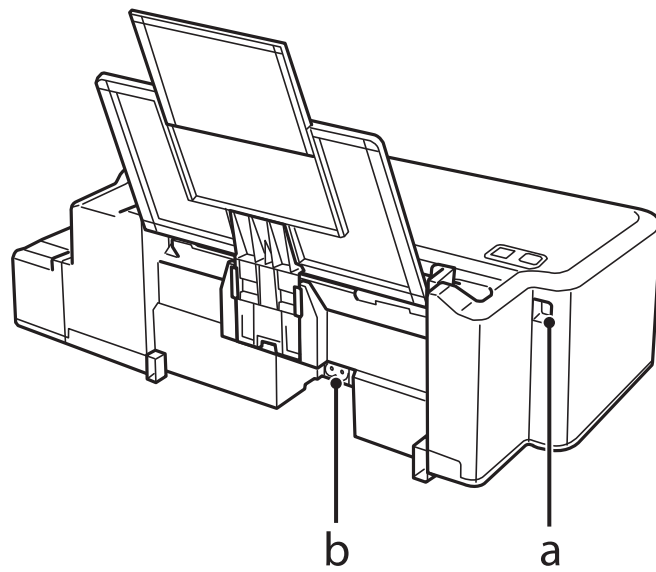



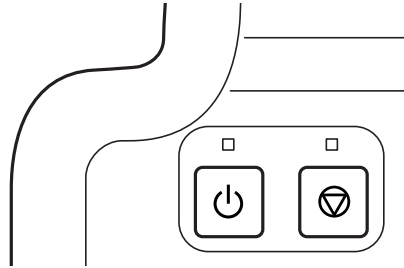

a.	Θύρα USB
b.	Είσοδος AC

## Οδηγός για τον πίνακα ελέγχου



### Κουμπιά και λυχνίες

Κουμπιά	Λειτουργία
	<p>Ενεργοποιεί ή απενεργοποιεί τη συσκευή. Η λυχνία  παραμένει αναμμένη όταν η συσκευή είναι σε λειτουργία και αναβοσβήνει όταν η συσκευή λαμβάνει δεδομένα, εκτυπώνει ή καθαρίζει την κεφαλή εκτύπωσης.</p>
	<p>Συνεχίστε την εκτύπωση μετά από σφάλμα εξάντλησης του χαρτιού, σφάλμα εμπλοκής χαρτιού, σφάλμα τροφοδοσίας πολλών χαρτιών ή σφάλμα του ταμπόν απόβλητου μελανιού. Ακυρώνει την τρέχουσα λειτουργία. Αν η λυχνία  είναι αναμμένη ή αναβοσβήνει, τότε υπήρξε πρόβλημα κατά τη διάρκεια της εκτύπωσης. ➔ <a href="#">«Ενδείξεις σφάλματος στον πίνακα ελέγχου» στη σελίδα 56</a></p>

## Διαχείριση χαρτιού

### Εισαγωγή στη Χρήση, Φόρτωση και Μέσα αποθήκευσης

Για να έχετε τα καλύτερα δυνατά αποτελέσματα εκτύπωσης, λάβετε υπόψη τα εξής.

#### Σημείωση:

- ❑ Τοποθετήστε το χαρτί στην πίσω τροφοδοσία χαρτιού, με την εκτυπώσιμη πλευρά προς τα πάνω. Για περισσότερες πληροφορίες, ανατρέξτε στο φύλλο οδηγιών που περιλαμβάνεται με το χαρτί.
- ❑ Αν το χαρτί έχει κυρτώσει, ισιώστε το ή κυρτώστε το ελαφρώς προς την αντίθετη πλευρά, πριν το τοποθετήσετε. Εάν εκτυπώσετε σε κυρτωμένο χαρτί, το μελάνι μπορεί να κηλιδώσει τις εκτυπώσεις.



### Αποθήκευση χαρτιού

Επιστρέψτε το χαρτί που δεν χρησιμοποιήθηκε στην αρχική συσκευασία μόλις ολοκληρωθεί η εκτύπωση. Φυλάξτε το μη χρησιμοποιημένο χαρτί και τις εκτυπώσεις μακριά από υψηλή θερμοκρασία, υγρασία και άμεσο ηλιακό φως.

### Επιλογή χαρτιού

Στον παρακάτω πίνακα θα βρείτε πληροφορίες για τη χωρητικότητα σε χαρτί και άλλα μέσα.

Τύπος μέσου	Μέγεθος	Χωρητικότητα (φύλλα)
Απλό χαρτί*1	Letter*2	μέχρι 6mm
	A4*2	μέχρι 6mm
	Legal	1

\*1 Χαρτί βάρους από 64 g/m<sup>2</sup> έως 90 g/m<sup>2</sup>.

\*2 Η χωρητικότητα για τη μη αυτόματη εκτύπωση 2 όψεων είναι 15 φύλλα.

#### Σημείωση:

Η διαθεσιμότητα του ειδικού μέσου διαφέρει σε διάφορες περιοχές. Για τις πιο πρόσφατες πληροφορίες σχετικά με τα διαθέσιμα μέσα στην περιοχή σας, επικοινωνήστε με την υποστήριξη της Epson.

➔ [«Ιστοσελίδα τεχνικής υποστήριξης στο Web» στη σελίδα 73](#)

## Τοποθέτηση χαρτιού

Για την τοποθέτηση του χαρτιού ακολουθήστε αυτά τα βήματα:

- 1 Σύρετε προς τα έξω το στήριγμα χαρτιού.

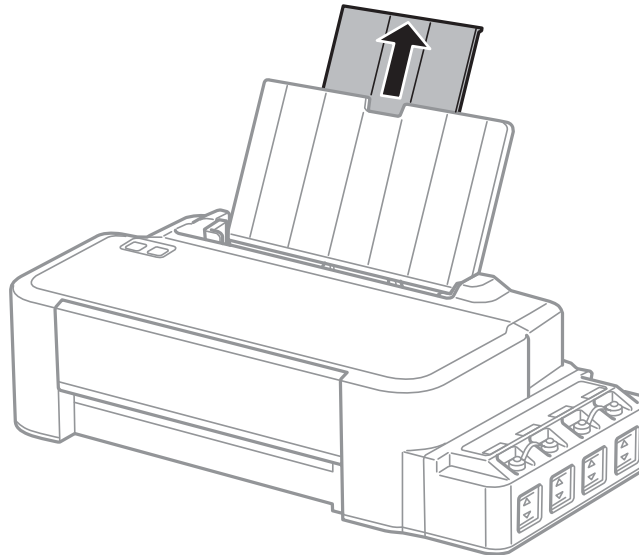

- 2 Σύρετε τον πλαϊνό οδηγό προς τα αριστερά.

- 3 Ξεφυλλίστε μια στοιβιά χαρτιού και έπειτα πατήστε το χαρτί σε μια επίπεδη επιφάνεια για να ισιώσετε τις άκρες του.

- 4 Τοποθετήστε το χαρτί με την εκτυπώσιμη πλευρά στραμμένη προς τα επάνω. Το χαρτί πρέπει να εφάπτεται στη δεξιά πλευρά της πίσω τροφοδοσίας χαρτιού.

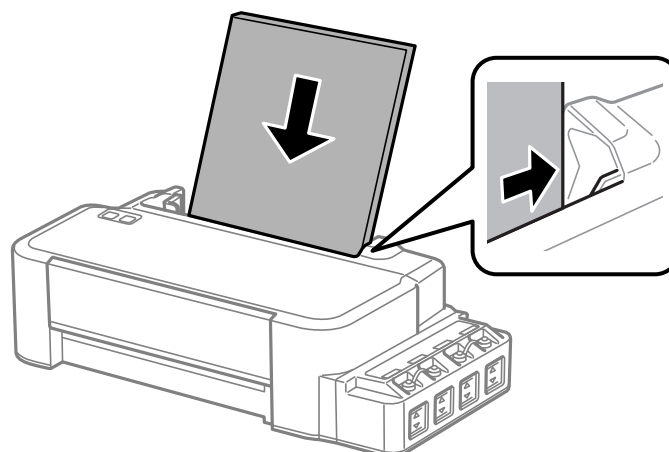

**Σημείωση:**

Πάντοτε να τοποθετείτε χαρτί πρώτα στη μικρή πλευρά της πίσω τροφοδοσίας χαρτιού, ακόμη κι όταν εκτυπώνετε εικόνες με οριζόντιο προσανατολισμό.

## Διαχείριση χαρτιού

5

Σύρετε τον πλαϊνό οδηγό ώστε να εφάπτεται στην αριστερή άκρη του χαρτιού, αλλά όχι πολύ σφιχτά.

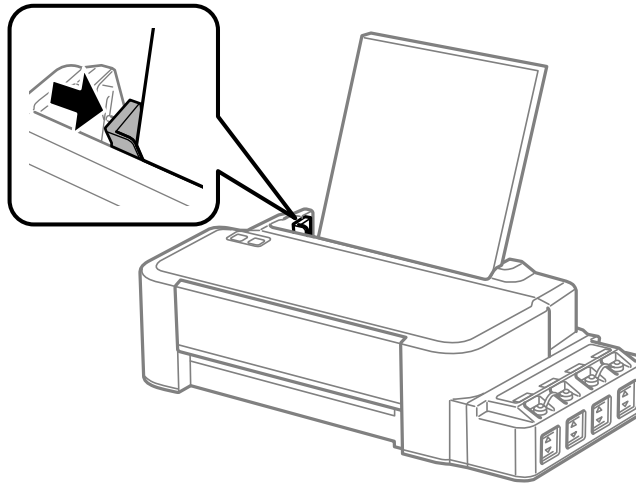

### Σημείωση:

- Αφήστε αρκετό χώρο στο μπροστινό μέρος του προϊόντος για την πλήρη έξοδο του χαρτιού.
- Μην τοποθετείτε χαρτί πάνω από την ένδειξη βέλους ▼ στο εσωτερικό του πλαϊνού οδηγού.  
➔ «Επιλογή χαρτιού» στη σελίδα 14



# Εκτύπωση

## Πρόγραμμα οδήγησης εκτυπωτή και Status Monitor

Το πρόγραμμα οδήγησης του εκτυπωτή σας παρέχει τη δυνατότητα να επιλέξετε από μια μεγάλη ποικιλία ρυθμίσεων ώστε να επιτύχετε το βέλτιστο δυνατό αποτέλεσμα εκτύπωσης. Χάρη στην παρακολούθηση κατάστασης και στα βοηθητικά προγράμματα του εκτυπωτή, μπορείτε να ελέγχετε τη συσκευή και να τη διατηρείτε σε άριστη κατάσταση λειτουργίας.

### Σημείωση για χρήστες Windows:

- ❑ Το πρόγραμμα οδήγησης του εκτυπωτή βρίσκεται και εγκαθιστά αυτόματα την τελευταία έκδοση του προγράμματος οδήγησης του εκτυπωτή από την ιστοσελίδα της Epson. Πατήστε το κουμπί **Software Update (Ενημέρωση λογισμικού)** στο παράθυρο **Maintenance (Συντήρηση)** του προγράμματος οδήγησης και ακολουθήστε τις οδηγίες που εμφανίζονται στην οθόνη. Εάν δεν εμφανιστεί το κουμπί στο παράθυρο **Maintenance (Συντήρηση)**, στις επιλογές **All Programs (Όλα τα προγράμματα)** ή **Programs (Προγράμματα)** του μενού Start (Εναρξη) των Windows επιλέξτε το φάκελο **EPSON**.
- ❑ Αν θέλετε να αλλάξετε τη γλώσσα του προγράμματος οδήγησης, επιλέξτε τη γλώσσα που θέλετε να χρησιμοποιήσετε από τη ρύθμιση **Language (Γλώσσα)** στο παράθυρο **Maintenance (Συντήρηση)** του προγράμματος οδήγησης του εκτυπωτή. Ανάλογα με την τοποθεσία, αυτή η λειτουργία ενδέχεται να μην είναι διαθέσιμη.

## Πρόσβαση στο πρόγραμμα οδήγησης του εκτυπωτή για Windows

Έχετε πρόσβαση στο πρόγραμμα οδήγησης του εκτυπωτή από τις περισσότερες εφαρμογές για Windows, από το μενού Windows Start (Εναρξη) ή από τη γραμμή taskbar (γραμμή εργασιών).

Για να προβείτε σε ρυθμίσεις που ισχύουν μόνο για την εφαρμογή που χρησιμοποιείτε, μεταβείτε στο πρόγραμμα οδήγησης του εκτυπωτή από τη συγκεκριμένη εφαρμογή.

Για να κάνετε ρυθμίσεις που θα ισχύουν για όλες τις εφαρμογές των Windows, μεταβείτε στο πρόγραμμα οδήγησης του εκτυπωτή από την επιφάνεια εργασίας ή από τη γραμμή taskbar (γραμμή εργασιών).

Για πρόσβαση στο πρόγραμμα οδήγησης του εκτυπωτή, ανατρέξτε στις ενότητες που ακολουθούν.

### Σημείωση:

Οι οθόνες από τα παράθυρα του προγράμματος οδήγησης εκτυπωτή που απεικονίζονται σε αυτόν τον Οδηγίες χρήστη προέρχονται από τα Windows 7.

## Από εφαρμογές των Windows

- 1 Πατήστε **Print (Εκτύπωση)** ή **Print Setup (Παράμετροι εκτύπωσης)** στο μενού File (Αρχείο).
- 2 Στο παράθυρο που εμφανίζεται, πατήστε **Printer (Εκτυπωτής)**, **Setup (Πρόγραμμα Εγκατάστασης)**, **Options (Επιλογές)**, **Preferences (Προτιμήσεις)** ή **Properties (Ιδιότητες)**. (Ανάλογα με την εφαρμογή σας, ίσως χρειαστεί να κάνετε κλικ σε ένα ή σε περισσότερα κουμπιά.)

## Από την επιφάνεια εργασίας

### ❑ Windows 10:

Κάντε κλικ στο κουμπί Start (Έναρξη), και έπειτα, επιλέξτε **Windows System (Σύστημα Windows) > Control Panel (Πίνακας ελέγχου) > View devices and printers (Προβολή συσκευών και εκτυπωτών)** στην επιλογή **Hardware and Sound (Υλικό και ήχος)**. Κάντε δεξί κλικ στον εκτυπωτή σας ή πατήστε παρατεταμένα και έπειτα επιλέξτε **Printing preferences (Προτιμήσεις εκτύπωσης)**.

### ❑ Windows 8:

Επιλέξτε διαδοχικά **Desktop (Επιφάνεια εργασίας)**, **Settings (Ρυθμίσεις)** (charm (σύμβολο)) και **Control Panel (Πίνακας Ελέγχου)**. Έπειτα επιλέξτε **Devices and Printers (Συσκευές και εκτυπωτές)** από την κατηγορία **Hardware and Sound (Υλικό και ήχος)**. Κάντε δεξί κλικ στο προϊόν ή πατήστε παρατεταμένα το όνομα του προϊόντος και επιλέξτε **Printing preferences (Προτιμήσεις εκτύπωσης)**.

### ❑ Windows 7:

Κάντε κλικ στο κουμπί έναρξης και επιλέξτε **Devices and Printers (Συσκευές και εκτυπωτές)**. Κάντε δεξιό κλικ στη συσκευή και επιλέξτε **Printing preferences (Προτιμήσεις εκτύπωσης)**.

### ❑ Windows Vista:

Κάντε κλικ στο κουμπί έναρξης, επιλέξτε **Control Panel (Πίνακας Ελέγχου)** και έπειτα επιλέξτε **Printer (Εκτυπωτής)** από την κατηγορία **Hardware and Sound (Υλικό και Ήχος)**. Έπειτα επιλέξτε τη συσκευή και πατήστε **Select printing preferences (Επιλογή προτιμήσεων εκτύπωσης)**.

### ❑ Windows XP:

Πατήστε διαδοχικά **Start (Έναρξη)**, **Control Panel (Πίνακας Ελέγχου)**, (**Printers and Other Hardware (Εκτυπωτές και άλλο υλικό)**) και **Printers and Faxes (Εκτυπωτές και φαξ)**. Επιλέξτε τη συσκευή και πατήστε **Printing Preferences (Προτιμήσεις εκτύπωσης)** στο μενού File (Αρχείο).

## Από το εικονίδιο συντόμευσης στη taskbar (γραμμή εργασιών)

Κάντε δεξιό κλικ στο εικονίδιο της συσκευής στη γραμμή taskbar (γραμμή εργασιών) και επιλέξτε **Printer Settings (Ρυθμίσεις εκτυπωτή)**.

Για να προσθέσετε ένα εικονίδιο συντόμευσης στη γραμμή Windows taskbar (γραμμή εργασιών), εντοπίστε πρώτα το πρόγραμμα οδήγησης του εκτυπωτή από το μενού Start (Έναρξη), όπως περιγράφεται πιο πάνω. Στη συνέχεια κάντε κλικ στην καρτέλα **Maintenance (Συντήρηση)** και το κουμπί **Monitoring Preferences (Προτιμήσεις εποπτείας)**. Στο παράθυρο Monitoring Preferences (Προτιμήσεις εποπτείας), επιλέξτε το πλαίσιο ελέγχου **Shortcut Icon (Εικονίδιο συντόμευσης)**.

## Εύρεση πληροφοριών μέσω της ηλεκτρονικής βοήθειας

Στο παράθυρο του προγράμματος οδήγησης εκτυπωτή, δοκιμάστε μία από τις ακόλουθες διαδικασίες.

❑ Κάντε δεξιό κλικ στο στοιχείο και έπειτα επιλέξτε **Help (Βοήθεια)**.

❑ Πατήστε το κουμπί  πάνω δεξιά στο παράθυρο και κάντε κλικ στο στοιχείο (μόνο για Windows XP).

---

## Πρόσβαση στο πρόγραμμα οδήγησης του εκτυπωτή για Mac OS

Στον πίνακα που ακολουθεί περιγράφεται ο τρόπος πρόσβασης στο παράθυρο διαλόγου του προγράμματος οδήγησης εκτυπωτή.

## Εκτύπωση

Πλαίσιο διαλόγου	Διαδικασία πρόσβασης
Page Setup (Διαμόρφωση σελίδας)	Πατήστε <b>Page Setup (Διαμόρφωση σελίδας)</b> στο μενού File (Αρχείο) της εφαρμογής. <b>Σημείωση:</b> Ανάλογα με την εφαρμογή, το μενού Page Setup (Διαμόρφωση σελίδας) μπορεί να μην εμφανίζεται στο μενού File (Αρχείο).
Print (Εκτύπωση)	Πατήστε <b>Print (Εκτύπωση)</b> στο μενού File (Αρχείο) της εφαρμογής.
Epson Printer Utility 4	Επιλέξτε <b>System Preferences (Προτιμήσεις συστήματος)</b> από το μενού Apple > <b>Printers &amp; Scanners (Εκτυπωτές &amp; Σαρωτές)</b> (ή <b>Print &amp; Scan (Εκτύπωση &amp; Σάρωση), Print &amp; Fax (Εκτύπωση &amp; Φαξ)</b> ) και στη συνέχεια, επιλέξτε τον εκτυπωτή. Κάντε κλικ στην επιλογή <b>Options &amp; Supplies (Επιλογές &amp; Προμήθειες)</b> > <b>Utility (Βοήθημα)</b> > <b>Open Printer Utility (Άνοιγμα Βοηθήματος εκτυπωτή)</b> .

## Βασικές λειτουργίες

### Βασικές πληροφορίες εκτύπωσης

**Σημείωση:**

- Πριν εκτυπώσετε, τοποθετήστε σωστά το χαρτί.  
➔ «**Τοποθέτηση χαρτιού**» στη σελίδα 15
- Ανατρέξτε στην παρακάτω ενότητα σχετικά με την εκτυπώσιμη περιοχή.  
➔ «**Εκτυπώσιμη περιοχή**» στη σελίδα 70
- Αφού ολοκληρώσετε τις ρυθμίσεις και πριν εκτυπώσετε ολόκληρη την εργασία, εκτυπώστε ένα δοκιμαστικό αντίγραφο και ελέγξτε τα αποτελέσματα.

### Βασικές ρυθμίσεις συσκευής για Windows

- 1** Ανοίξτε το αρχείο που θέλετε να εκτυπώσετε.

## Εκτύπωση

- 2 Μεταβείτε στις ρυθμίσεις του εκτυπωτή.  
 ➔ «Πρόσβαση στο πρόγραμμα οδήγησης του εκτυπωτή για Windows» στη σελίδα 17

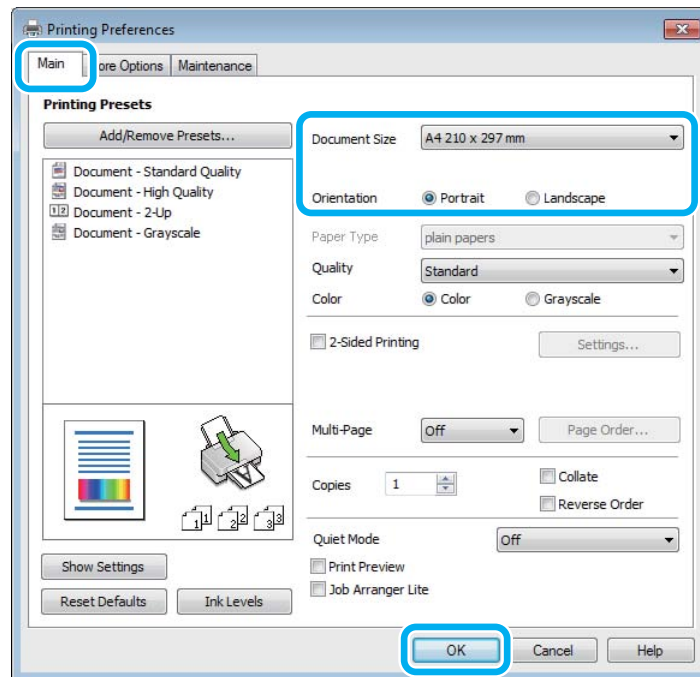

- 3 Κάντε κλικ στην καρτέλα **Main (Κύριο)**.
- 4 Επιλέξτε την κατάλληλη ρύθμιση στο στοιχείο Document Size (Μέγ. χαρτιού). Μπορείτε επίσης να ορίσετε προσαρμοσμένο μέγεθος χαρτιού. Για λεπτομέρειες, ανατρέξτε στην ηλεκτρονική βοήθεια.
- 5 Επιλέξτε το στοιχείο **Portrait (Κατακόρυφος)** (σε ύψος) ή το στοιχείο **Landscape (Τοπίο)** (σε πλάτος) για να αλλάξετε τον προσανατολισμό της εκτύπωσής σας.
- 6 Πατήστε **OK**, για να κλείσετε το παράθυρο ρυθμίσεων του εκτυπωτή.

**Σημείωση:**

Για αλλαγές σε σύνθετες ρυθμίσεις, ανατρέξτε στην αντίστοιχη ενότητα.

- 7 Εκτυπώστε το αρχείο σας.

## Βασικές ρυθμίσεις συσκευής για Mac OS

**Σημείωση:**

Σε αυτήν την ενότητα, τα στιγμιότυπα οθόνης για τα παράθυρα του προγράμματος οδήγησης προέρχονται από το λειτουργικό σύστημα Mac OS X 10.7.

- 1 Ανοίξτε το αρχείο που θέλετε να εκτυπώσετε.

## Εκτύπωση

2

Μεταβείτε στο πλαίσιο διαλόγου Print (Εκτύπωση).

➔ «Πρόσβαση στο πρόγραμμα οδήγησης του εκτυπωτή για Mac OS» στη σελίδα 18

Αν χρειαστεί, κάντε κλικ στην επιλογή **Show Details (Προβολή λεπτομερειών)** ή ▼ για επέκταση του παραθύρου εκτύπωσης.

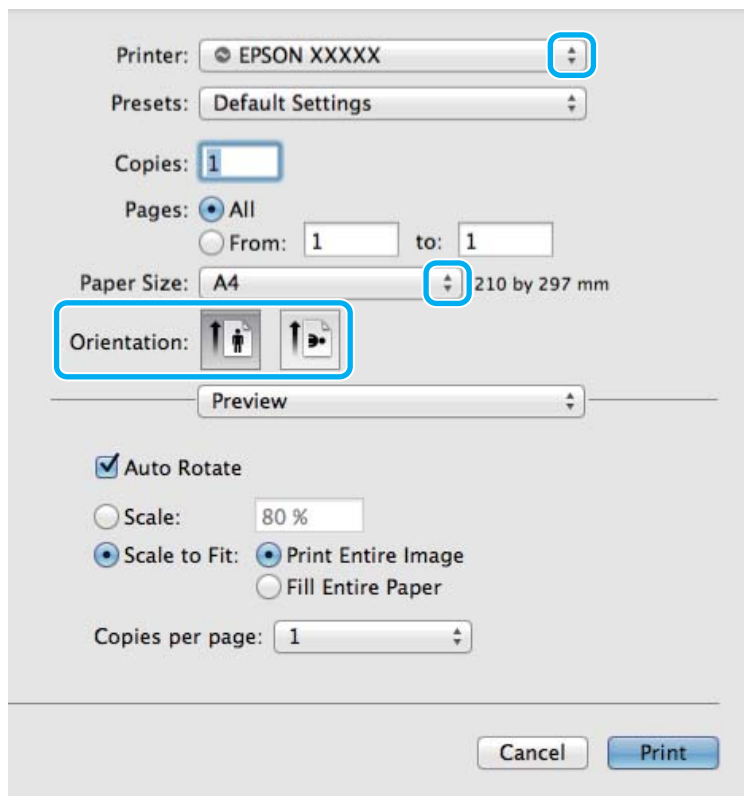
**Σημείωση:**

Εάν το μενού **Print Settings (Ρυθμίσεις εκτύπωσης)** δεν εμφανίζεται σε macOS Catalina (10.15) ή νεότερη έκδοση, macOS High Sierra (10.13), macOS Sierra (10.12), OS X El Capitan (10.11), OS X Yosemite (10.10), OS X Mavericks (10.9), OS X Mountain Lion (10.8), το πρόγραμμα οδήγησης του εκτυπωτή Epson δεν έχει εγκατασταθεί σωστά. Ενεργοποιήστε το από το παρακάτω μενού.

Επιλέξτε **System Preferences (Προτιμήσεις συστήματος)** από το μενού Apple > **Printers & Scanners (Εκτυπωτές & Σαρωτές)** (ή **Print & Scan (Εκτύπωση & Σάρωση)**, **Print & Fax (Εκτύπωση & Φαξ)**), καταργήστε τον εκτυπωτή και, στη συνέχεια, προσθέστε τον ξανά.

Το macOS Mojave (10.14) δεν έχει δυνατότητα πρόσβασης στην επιλογή **Print Settings (Ρυθμίσεις εκτύπωσης)** σε εφαρμογές της Apple, όπως το TextEdit.

3

Επιλέξτε τη συσκευή που χρησιμοποιείτε στη ρύθμιση Printer (Εκτυπωτής).

**Σημείωση:**

Ανάλογα με την εφαρμογή, ίσως να μην μπορείτε να επιλέξετε ορισμένα στοιχεία σε αυτό το παράθυρο διαλόγου. Σε αυτήν την περίπτωση, πατήστε **Page Setup (Διαμόρφωση σελίδας)** στο μενού File (Αρχείο) της εφαρμογής και κάντε τις κατάλληλες ρυθμίσεις.

4

Επιλέξτε την κατάλληλη ρύθμιση Paper Size (Μέγεθος χαρτιού).

## Εκτύπωση

- 5 Επιλέξτε την κατάλληλη ρύθμιση Orientation (Προσανατολισμός).
- 6 Επιλέξτε **Print Settings (Ρυθμίσεις εκτύπωσης)** από το αναπτυσσόμενο μενού.

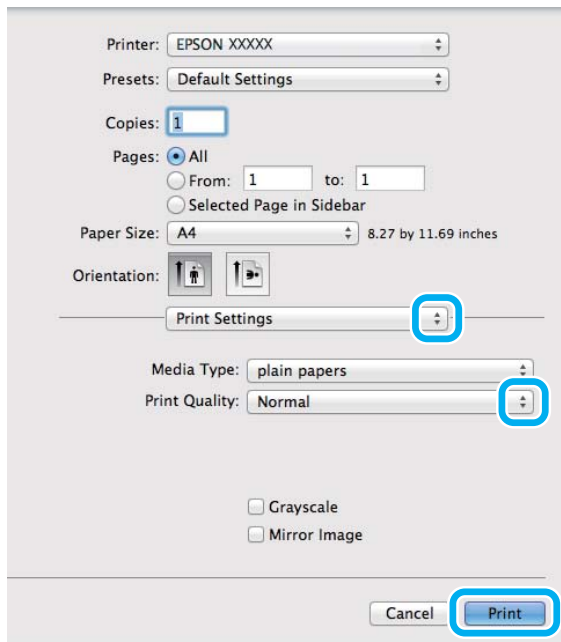

- 7 Πατήστε το κουμπί **Print (Εκτύπωση)**, για να ξεκινήσει η εκτύπωση.

## Ακύρωση εκτύπωσης

Εάν χρειαστεί να ακυρώσετε την εκτύπωση, ακολουθήστε τις οδηγίες στην κατάλληλη ενότητα παρακάτω.

### Χρήση του κουμπιού του προϊόντος

Πατήστε το κουμπί  για να ακυρώσετε μια εργασία εκτύπωσης που βρίσκεται σε εξέλιξη.

### Για Windows

**Σημείωση:**

Δεν μπορείτε να ακυρώσετε μια εργασία εκτύπωσης που έχει σταλεί ολόκληρη στη συσκευή. Σε αυτήν την περίπτωση, ακυρώστε την εργασία εκτύπωσης με τη βοήθεια της ίδιας της συσκευής.

- 1 Μεταβείτε στο EPSON Status Monitor 3.  
➔ [«Για Windows» στη σελίδα 58](#)
- 2 Πατήστε το κουμπί **Print Queue (Ουρά εκτύπωσης)**. Εμφανίζεται το Windows Spooler (Ουρά εκτύπωσης των Windows).
- 3 Κάντε δεξιό κλικ στην εργασία που θέλετε να ακυρώσετε και επιλέξτε **Cancel (Άκυρο)**.

## Για Mac OS

Εκτελέστε την ακόλουθη διαδικασία για να ακυρώσετε μια εργασία εκτύπωσης.

- 1 Πατήστε το εικονίδιο της συσκευής στο μενού Dock.
- 2 Στη λίστα Document Name (Όνομα εγγράφου), επιλέξτε το έγγραφο που εκτυπώνεται.
- 3 Πατήστε το κουμπί **Delete (Διαγραφή)**, για να ακυρώσετε τη συγκεκριμένη εργασία εκτύπωσης.

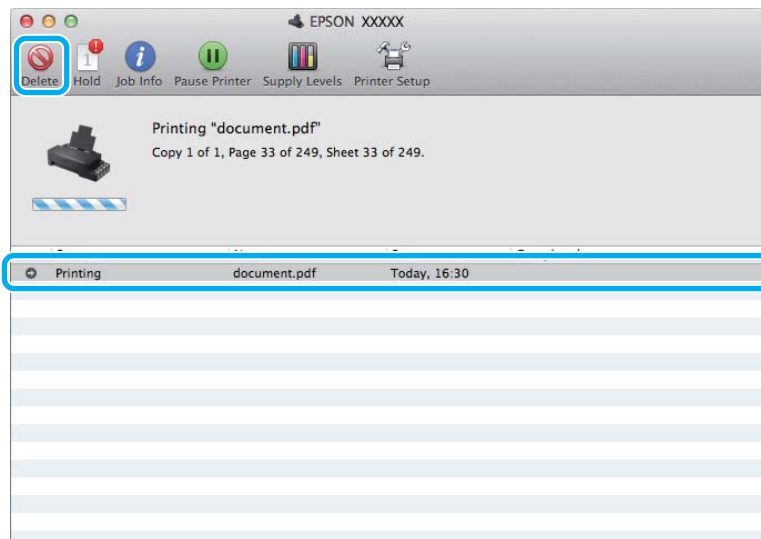

OS X Mountain Lion (10.8) ή νεότερη έκδοση

Πατήστε το κουμπί  για να ακυρώσετε την εργασία εκτύπωσης.

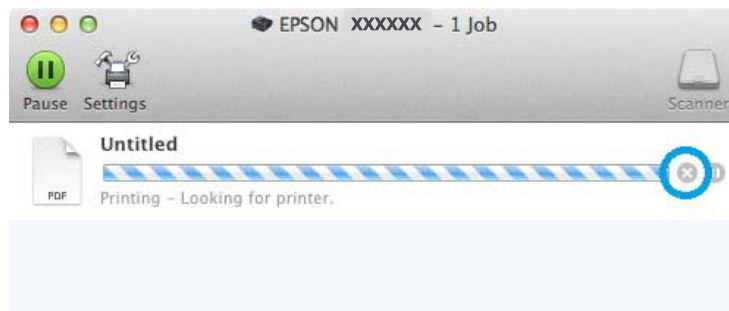

## Άλλες επιλογές

### Προεπιλογές προϊόντος (μόνο για Windows)

Χάρη στις προεπιλογές του προγράμματος οδήγησης του εκτυπωτή, η εκτύπωση γίνεται εύκολη υπόθεση. Μπορείτε ακόμη και να δημιουργήσετε τις προεπιλογές που θέλετε.

## Ρυθμίσεις συσκευής για Windows

- 1 Μεταβείτε στις ρυθμίσεις του εκτυπωτή.  
➔ «Πρόσβαση στο πρόγραμμα οδήγησης του εκτυπωτή για Windows» στη σελίδα 17
- 2 Επιλέξτε Printing Presets (Προεπιλογές εκτύπωσης) στην καρτέλα Main (Κύριο). Οι ρυθμίσεις της συσκευής αποκτούν αυτόματα τις τιμές που εμφανίζονται στο αναδυόμενο παράθυρο.

## Εκτύπωση 2 όψεων (μόνο για Windows)

Με το πρόγραμμα οδήγησης του εκτυπωτή μπορείτε να εκτυπώνετε και στις 2 όψεις του χαρτιού.

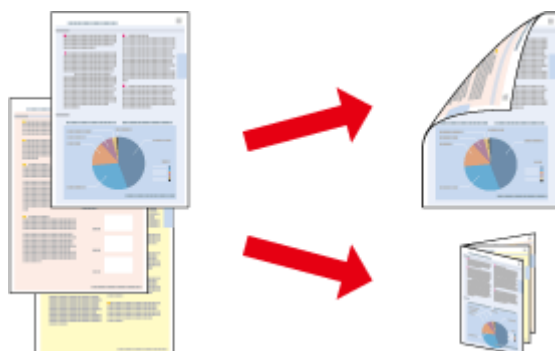

Διατίθενται δύο τύποι εκτύπωσης 2 όψεων: η τυπική και το πολύπτυχο φυλλάδιο.

Η εκτύπωση 2 όψεων διατίθεται μόνο για τα παρακάτω χαρτιά και μεγέθη.

Χαρτί	Μέγεθος
Απλό χαρτί	Legal, Letter, A4

### Σημείωση:

- Αυτή η δυνατότητα δεν προσφέρεται σε Mac OS.
- Αυτή η λειτουργία ίσως να μην είναι διαθέσιμη σε ορισμένες ρυθμίσεις.
- Αυτή η δυνατότητα ίσως να μην προσφέρεται όταν η συσκευή χρησιμοποιείται είτε σε δίκτυο είτε ως κοινόχρηστος εκτυπωτής.
- Η χωρητικότητα σε χαρτί διαφέρει για τις εκτυπώσεις 2 όψεων.  
➔ «Επιλογή χαρτιού» στη σελίδα 14
- Να χρησιμοποιείτε μόνο χαρτιά κατάλληλα για εκτύπωση 2 όψεων. Διαφορετικά, επιβαρύνεται η ποιότητα εκτύπωσης.
- Ανάλογα με το χαρτί και την ποσότητα μελανιού που χρησιμοποιείται για την εκτύπωση κειμένων και εικόνων, υπάρχει περίπτωση να σημειωθεί διαρροή μελανιού στην άλλη όψη του χαρτιού.
- Κατά την εκτύπωση 2 όψεων, η επιφάνεια του χαρτιού μπορεί να κηλιδωθεί.
- Αυτή η δυνατότητα είναι διαθέσιμη μόνο όταν είναι ενεργό το EPSON Status Monitor 3. Για να ενεργοποιήσετε την παρακολούθηση κατάστασης, μεταβείτε στο πρόγραμμα οδήγησης εκτυπωτή και κάντε κλικ στην καρτέλα **Maintenance (Συντήρηση)** και, στη συνέχεια, στο κουμπί **Extended Settings (Πρόσθετες ρυθμίσεις)**. Στο παράθυρο **Extended Settings (Πρόσθετες ρυθμίσεις)**, ενεργοποιήστε το πλαίσιο ελέγχου **Enable EPSON Status Monitor 3 (Ενεργοποίηση του EPSON Status Monitor 3)**.



## Ρυθμίσεις συσκευής για Windows

- 1 Μεταβείτε στις ρυθμίσεις του εκτυπωτή.  
➔ «Πρόσβαση στο πρόγραμμα οδήγησης του εκτυπωτή για Windows» στη σελίδα 17
- 2 Επιλέξτε το πλαίσιο ελέγχου **2-Sided Printing (Εκτύπωση 2 όψεων)**.
- 3 Πατήστε **Settings (Ρυθμίσεις)** και κάντε τις κατάλληλες ρυθμίσεις.

**Σημείωση:**

Αν θέλετε να εκτυπώσετε ένα διπλωμένο φυλλάδιο, επιλέξτε **Booklet (Φυλλάδιο)**.

- 4 Ελέγξτε τις υπόλοιπες ρυθμίσεις και εκτυπώστε.

**Σημείωση:**

- Το πραγματικό περιθώριο δεσίματος μπορεί να διαφέρει από τις ρυθμίσεις που έχετε καθορίσει στην εφαρμογή. Προτού εκτυπώσετε ολόκληρη την εργασία, δοκιμάστε να εκτυπώσετε μερικά φύλλα για να δείτε το αποτέλεσμα.
- Πριν τοποθετήσετε ξανά χαρτί, βεβαιωθείτε ότι το μελάνι είναι εντελώς στεγνό.

## Εκτύπωση με προσαρμογή στη σελίδα

Σας επιτρέπει να μεγεθύνετε ή να μειώνετε αυτόματα το μέγεθος του εγγράφου σας έτσι ώστε να προσαρμόζεται στο μέγεθος του χαρτιού που έχετε επιλέξει στο πρόγραμμα οδήγησης του εκτυπωτή.

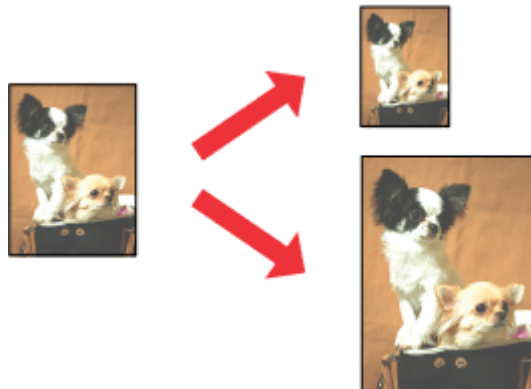

**Σημείωση:**

Αυτή η λειτουργία ίσως να μην είναι διαθέσιμη σε ορισμένες ρυθμίσεις.

## Ρυθμίσεις συσκευής για Windows

- 1 Μεταβείτε στις ρυθμίσεις του εκτυπωτή.  
➔ «Πρόσβαση στο πρόγραμμα οδήγησης του εκτυπωτή για Windows» στη σελίδα 17

## Εκτύπωση

- 2 Επιλέξτε **Reduce/Enlarge Document (Σμίκρυνση/Μεγέθυνση εγγράφου)** και **Fit to Page (Προσαρμογή σε σελίδα)** στην καρτέλα More Options (Άλλες επιλογές). Στη συνέχεια, επιλέξτε το μέγεθος του χαρτιού που χρησιμοποιείτε από τη ρύθμιση Output Paper (Χαρτί εξόδου).
- 3 Ελέγξτε τις υπόλοιπες ρυθμίσεις και εκτυπώστε.

### Ρυθμίσεις συσκευής για Mac OS

- 1 Μεταβείτε στο πλαίσιο διαλόγου Print (Εκτύπωση).  
➔ [«Πρόσβαση στο πρόγραμμα οδήγησης του εκτυπωτή για Mac OS»](#) στη σελίδα 18
- 2 Επιλέξτε **Scale to fit paper size (Προσαρμογή στο μέγεθος του χαρτιού)** για τη ρύθμιση Destination Paper Size (Μέγεθος χαρτιού προορισμού) στο παράθυρο Paper Handling (Χειρισμός χαρτιού) και επιλέξτε το μέγεθος του χαρτιού που θέλετε από το αναπτυσσόμενο μενού.
- 3 Ελέγξτε τις υπόλοιπες ρυθμίσεις και εκτυπώστε.

### Εκτύπωση Pages per sheet (Σελίδες ανά φύλλο)

Σας επιτρέπει να εκτυπώνετε δύο ή τέσσερις σελίδες σε ένα φύλλο χαρτί, με τη βοήθεια του προγράμματος οδήγησης του εκτυπωτή.

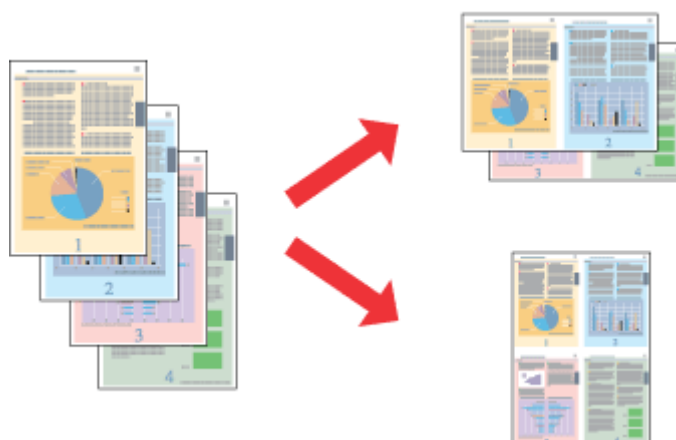

**Σημείωση:**

Αυτή η λειτουργία ίσως να μην είναι διαθέσιμη σε ορισμένες ρυθμίσεις.

### Ρυθμίσεις συσκευής για Windows

- 1 Μεταβείτε στις ρυθμίσεις του εκτυπωτή.  
➔ [«Πρόσβαση στο πρόγραμμα οδήγησης του εκτυπωτή για Windows»](#) στη σελίδα 17
- 2 Επιλέξτε **2-Up (Εκτύπωση 2-Up)** ή **4-Up (Εκτύπωση 4-Up)** για τη ρύθμιση Multi-Page (Πολλές σελίδες) στην καρτέλα Main (Κύριο).
- 3 Πατήστε **Page Order (Σειρά σελίδων)** και κάντε τις κατάλληλες ρυθμίσεις.

- 4 Ελέγξτε τις υπόλοιπες ρυθμίσεις και εκτυπώστε.

## Ρυθμίσεις συσκευής για Mac OS

- 1 Μεταβείτε στο πλαίσιο διαλόγου Print (Εκτύπωση).  
➔ [«Πρόσβαση στο πρόγραμμα οδήγησης του εκτυπωτή για Mac OS»](#) στη σελίδα 18
- 2 Επιλέξτε πόσες σελίδες θέλετε σε κάθε φύλλο Pages per Sheet (Σελίδες ανά φύλλο) και τη σειρά των σελίδων Layout Direction (Προσανατολισμός διάταξης) (Σειρά σελίδων) στο παράθυρο Layout (Διάταξη).
- 3 Ελέγξτε τις υπόλοιπες ρυθμίσεις και εκτυπώστε.

## Κοινή χρήση της συσκευής για εκτύπωση

### Εγκατάσταση για Windows

Οι οδηγίες αυτές σας δείχνουν πώς να ρυθμίσετε τη συσκευή, ώστε να τη μοιράζεστε με άλλους χρήστες του δικτύου.

Πρώτα, πρέπει να ορίσετε τη συσκευή ως κοινόχρηστο εκτυπωτή στον υπολογιστή με τον οποίο συνδέεται απευθείας. Στη συνέχεια, θα προσθέσετε τη συσκευή σε κάθε υπολογιστή του δικτύου που θα τη χρησιμοποιεί.

#### Σημείωση:

- Οι οδηγίες αυτές αφορούν μόνο τα μικρά δίκτυα. Αν θέλετε να μοιραστείτε τη συσκευή σε μεγάλο δίκτυο, συμβουλευτείτε το διαχειριστή του δικτύου.
- Τα στιγμιότυπα οθόνης της παρακάτω ενότητας προέρχονται από λειτουργικό σύστημα Windows 7.

### Ρύθμιση της συσκευής ως κοινόχρηστου εκτυπωτή

#### Σημείωση:

- Για να ρυθμίσετε τη συσκευή ως κοινόχρηστο εκτυπωτή σε Windows 10, 8, 7 ή Vista, θα χρειαστείτε λογαριασμό με δικαιώματα διαχειριστή, καθώς και τον κωδικό πρόσβασης αν συνδεθείτε ως απλός χρήστης.
- Για να ρυθμίσετε τη συσκευή ως κοινόχρηστο εκτυπωτή σε Windows XP, πρέπει να συνδεθείτε σε λογαριασμό Computer Administrator (Διαχειριστής υπολογιστή).

Ακολουθήστε τα παρακάτω βήματα στον υπολογιστή που είναι απευθείας συνδεδεμένος με τον εκτυπωτή:

1

#### Windows 10:

Κάντε κλικ στο κουμπί Start (Εναρξη), και έπειτα, επιλέξτε **Windows System (Σύστημα Windows) > Control Panel (Πίνακας ελέγχου) > View devices and printers (Προβολή συσκευών και εκτυπωτών)** στην επιλογή **Hardware and Sound (Υλικό και ήχος)**.

#### Windows 8:

Επιλέξτε διαδοχικά **Desktop (Επιφάνεια εργασίας)**, **Settings (Ρυθμίσεις)** (charm (σύμβολο)) και **Control Panel (Πίνακας Ελέγχου)**. Έπειτα επιλέξτε **Devices and Printers (Συσκευές και εκτυπωτές)** από την κατηγορία **Hardware and Sound (Υλικό και ήχος)**.

#### Windows 7:

Κάντε κλικ στο κουμπί έναρξης και επιλέξτε **Devices and Printers (Συσκευές και εκτυπωτές)**.

#### Windows Vista:

Κάντε κλικ στο κουμπί έναρξης, επιλέξτε **Control Panel (Πίνακας Ελέγχου)** και έπειτα επιλέξτε **Printer (Εκτυπωτής)** από την κατηγορία **Hardware and Sound (Υλικό και Ήχος)**.

#### Windows XP:

Κάντε κλικ στο μενού **Start (Εναρξη)** και επιλέξτε το στοιχείο **Control Panel (Πίνακας Ελέγχου)** και, στη συνέχεια, επιλέξτε στο στοιχείο **Printers and Faxes (Εκτυπωτές και φαξ)** από την κατηγορία **Printers and Other Hardware (Εκτυπωτές και άλλο υλικό)**.

## Εκτύπωση

- 2** **Windows 10, 8 και 7:**  
Κάντε δεξιά κλικ στο προϊόν ή πατήστε παρατεταμένα το όνομα του προϊόντος και επιλέξτε **Printer properties (Ιδιότητες εκτυπωτή)** και έπειτα **Sharing (Κοινή χρήση)**. Έπειτα πατήστε το κουμπί **Change Sharing Options (Αλλαγή επιλογών κοινής χρήσης)**.

**Windows Vista:**

Κάντε δεξιά κλικ στο εικονίδιο της συσκευής και πατήστε **Sharing (Κοινή χρήση)**. Κάντε κλικ στο κουμπί **Change sharing options (Αλλαγή επιλογών κοινής χρήσης)** και, στη συνέχεια, κάντε κλικ στο στοιχείο **Continue (Συνέχεια)**.

**Windows XP:**

Κάντε δεξιά κλικ στο εικονίδιο της συσκευής και πατήστε **Sharing (Κοινή χρήση)**.

- 3** Επιλέξτε το στοιχείο **Share this printer (Χρήση εκτυπωτή ως κοινόχρηστου)** και, στη συνέχεια, πληκτρολογήστε ένα όνομα κοινής χρήσης στο στοιχείο Share name (Κοινόχρηστο όνομα).

**Σημείωση:**

Μη χρησιμοποιείτε κενά και παύλες στο όνομα του κοινόχρηστου εκτυπωτή.

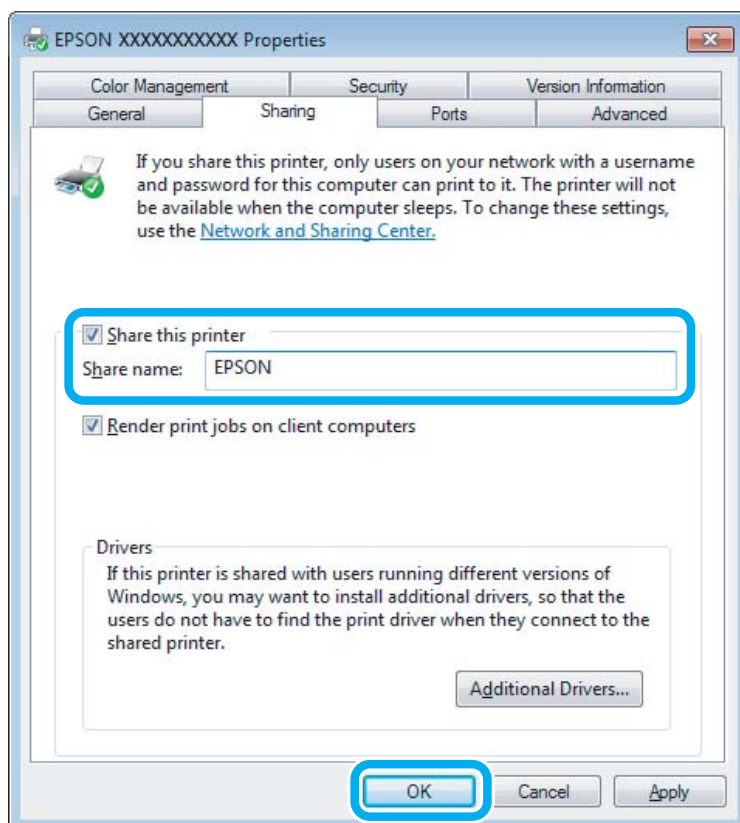

Εάν θέλετε να εκτελείται αυτόματα λήψη των προγραμμάτων οδήγησης για υπολογιστές που εκτελούν διαφορετικές εκδόσεις των Windows, κάντε κλικ στο στοιχείο **Additional Drivers (Πρόσθετα προγράμματα οδήγησης)** και επιλέξτε το περιβάλλον και τα λειτουργικά συστήματα των άλλων υπολογιστών. Πατήστε **OK** και τοποθετήστε το δίσκο λογισμικού της συσκευής.

- 4** Κάντε κλικ στο κουμπί **OK** ή στο κουμπί **Close (Κλείσιμο)** (αν εγκαταστήσατε πρόσθετα προγράμματα οδήγησης).

## Προσθήκη της συσκευής σε άλλους υπολογιστές του δικτύου

Για να προσθέσετε τη συσκευή σε κάθε υπολογιστή του δικτύου που θα τη χρησιμοποιεί, ακολουθήστε την παρακάτω διαδικασία.

### Σημείωση:

Προκειμένου να χρησιμοποιήσετε τη συσκευή σας από άλλον υπολογιστή, πρέπει πρώτα να την έχετε ρυθμίσει ως κοινόχρηστο εκτυπωτή στον υπολογιστή με τον οποίο είναι συνδεδεμένη.

➔ «Ρύθμιση της συσκευής ως κοινόχρηστου εκτυπωτή» στη σελίδα 28.

**1**

#### Windows 10:

Κάντε κλικ στο κουμπί Start (Εναρξη), και έπειτα, επιλέξτε **Windows System (Σύστημα Windows) > Control Panel (Πίνακας ελέγχου) > View devices and printers (Προβολή συσκευών και εκτυπωτών)** στην επιλογή **Hardware and Sound (Υλικό και ήχος)**.

#### Windows 8:

Επιλέξτε διαδοχικά **Desktop (Επιφάνεια εργασίας)**, **Settings (Ρυθμίσεις)** (charm (σύμβολο)) και **Control Panel (Πίνακας Ελέγχου)**. Έπειτα επιλέξτε **Devices and Printers (Συσκευές και εκτυπωτές)** από την κατηγορία **Hardware and Sound (Υλικό και ήχος)**.

#### Windows 7:

Κάντε κλικ στο κουμπί έναρξης και επιλέξτε **Devices and Printers (Συσκευές και εκτυπωτές)**.

#### Windows Vista:

Κάντε κλικ στο κουμπί έναρξης, επιλέξτε **Control Panel (Πίνακας Ελέγχου)** και έπειτα επιλέξτε **Printer (Εκτυπωτής)** από την κατηγορία **Hardware and Sound (Υλικό και Ήχος)**.

#### Windows XP:

Κάντε κλικ στο μενού **Start (Εναρξη)** και επιλέξτε το στοιχείο **Control Panel (Πίνακας Ελέγχου)** και, στη συνέχεια, επιλέξτε στο στοιχείο **Printers and Faxes (Εκτυπωτές και φαξ)** από την κατηγορία **Printers and Other Hardware (Εκτυπωτές και άλλο υλικό)**.

**2**

#### Windows 10, 8, 7 και Vista:

Πατήστε το κουμπί **Add a printer (Προσθήκη εκτυπωτή)**.

#### Windows XP:

Κάντε κλικ στο κουμπί **Add a printer (Προσθήκη εκτυπωτή)**. Εμφανίζεται το στοιχείο Add Printer Wizard (Οδηγός προσθήκης εκτυπωτή). Κάντε κλικ στο κουμπί **Next (Επόμενο)**.

**3**

#### Windows 10 και 8:

Πηγαίνετε στο βήμα 4.

#### Windows 7 και Vista:

Κάντε κλικ στο στοιχείο **Add a network, wireless or Bluetooth printer (Προσθήκη εκτυπωτή δικτύου, ασύρματου ή Bluetooth)** και, στη συνέχεια, κάντε κλικ στο κουμπί **Next (Επόμενο)**.

## Εκτύπωση

### Windows XP:

Επιλέξτε το στοιχείο **A network printer, or a printer attached to another computer** (Εκτυπωτής δικτύου ή εκτυπωτής συνδεδεμένος με άλλον υπολογιστή) και κάντε κλικ στο κουμπί **Next** (Επόμενο).

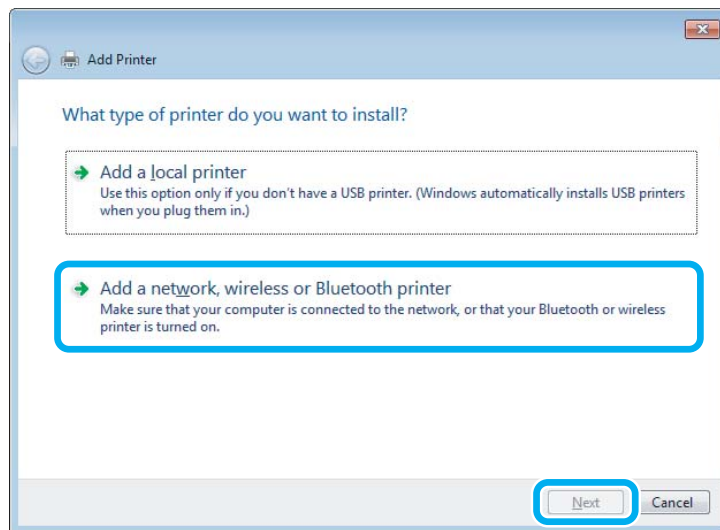

- 4** Ακολουθήστε τις οδηγίες που εμφανίζονται στην οθόνη, για να επιλέξετε τη συσκευή που θέλετε να χρησιμοποιήσετε.

#### **Σημείωση:**

Ανάλογα με το λειτουργικό σύστημα και τις ρυθμίσεις του υπολογιστή στον οποίο συνδέεται η συσκευή, ο οδηγός *Add Printer Wizard* (Οδηγός προσθήκης εκτυπωτή) ίσως σας ζητήσει να εγκαταστήσετε το πρόγραμμα οδήγησης του εκτυπωτή από το δίσκο λογισμικού του εκτυπωτή. Κάντε κλικ στο κουμπί **Have Disk** (Από δίσκο) και ακολουθήστε τις οδηγίες που εμφανίζονται στην οθόνη.

---

## Εγκατάσταση για Mac OS

Για να ρυθμίσετε τη συσκευή σε δίκτυο Mac OS, χρησιμοποιήστε τη ρύθμιση **Printer Sharing** (Κοινή χρήση εκτυπωτή). Ανατρέξτε στην τεκμηρίωση της Macintosh για λεπτομέρειες.

## Πληροφορίες για τα μπουκαλάκια μελανιού

Με αυτό το προϊόν μπορείτε να χρησιμοποιείτε τα παρακάτω μπουκαλάκια μελανιού:

Μπουκαλάκια μελανιού	Αριθμοί εξαρτημάτων
Black (Μαύρο)	T6641
Cyan (Γαλάζιο)	T6642
Magenta (Ματζέντα)	T6643
Yellow (Κίτρινο)	T6644



**Σημαντικό:**

*Αν χρησιμοποιείτε γνήσια μελάνια Epson, τα οποία όμως διαφέρουν από εκείνα που περιγράφονται εδώ, μπορεί να προκαλέσετε βλάβη την οποία δεν καλύπτουν οι εγγυήσεις της Epson.*

Χρώμα	Black (Μαύρο), Cyan (Γαλάζιο), Magenta (Ματζέντα), Yellow (Κίτρινο)
Θερμοκρασία	Αποθήκευση: -20 έως 40 °C (-4 έως 104 °F) 1 μήνας στους 40 °C (104 °F) Ψύξη: * -16 °C (3,2 °F)

\* Το μελάνι ξεπαγώνει και μπορεί να χρησιμοποιηθεί μετά από περίπου 3 ώρες στους 25 °C (77 °F).



---

## Πώς να ξαναγεμίσετε με μελάνι

---

### Οδηγίες ασφάλειας, προφυλάξεις και προδιαγραφές για τα μπουκαλάκια μελανιού

---

#### Οδηγίες ασφάλειας

Κατά το χειρισμό του μελανιού, προσέξτε τα παρακάτω:

- ❑ Κρατήστε τα μπουκαλάκια μελανιού και τη μονάδα δοχείων μελανιού μακριά από παιδιά. Μην αφήνετε τα παιδιά να πιουν και να χειριστούν τα μπουκαλάκια μελανιού και τα πώματά τους.
- ❑ Μην γέρνετε και μην ανακινείτε τα μπουκαλάκια μελανιού όταν τα έχετε ξεσφραγίσει, καθώς μπορεί να υπάρξει διαρροή.
- ❑ Προσέξτε να μην ακουμπήσετε το μελάνι όταν χειρίζεστε τα δοχεία μελανιού και τα πώματά τους, καθώς και τα ανοιχτά μπουκαλάκια μελανιού και τα πώματά τους.  
Εάν μελάνι έρθει σε επαφή με το δέρμα σας, πλύνετε την περιοχή πολύ καλά με σαπούνι και νερό.  
Εάν μελάνι έρθει σε επαφή με τα μάτια σας, ξεπλύνετε τα αμέσως με νερό. Εάν συνεχίσετε να έχετε ενοχλήσεις ή προβλήματα με την όρασή σας αφού ξεπλύνετε τα μάτια σας, επισκεφτείτε αμέσως ένα γιατρό.  
Αν μπει μελάνι στο στόμα σας, φτύστε το απευθείας και πηγαίνετε αμέσως σε γιατρό.

---

#### Προφυλάξεις όταν ξαναγεμίζετε το δοχείο με μελάνι

Προτού ξαναγεμίσετε με μελάνι, διαβάστε όλες τις οδηγίες αυτής της ενότητας.

- ❑ Χρησιμοποιήστε μπουκαλάκια μελανιού με τον σωστό κωδικό αριθμό για το προϊόν.  
➔ [«Πληροφορίες για τα μπουκαλάκια μελανιού» στη σελίδα 32](#)
- ❑ Η Epson συνιστά να χρησιμοποιείτε γνήσια μπουκαλάκια μελανιού Epson. Η Epson δεν μπορεί να εγγυηθεί την ποιότητα ή την αξιοπιστία μη γνήσιων μελανιών. Αν δεν χρησιμοποιήσετε γνήσια μελάνια, μπορεί να προκαλέσετε βλάβη. Οι εγγυήσεις της Epson δεν καλύπτουν αυτή τη βλάβη, η οποία μπορεί σε συγκεκριμένες συνθήκες να αποσταθεροποιήσει τη λειτουργία της συσκευής.
- ❑ Αν χρησιμοποιείτε προϊόντα που δεν κατασκευάζονται από την Epson, υπάρχει κίνδυνος ζημιάς που δεν καλύπτεται από τις εγγυήσεις της Epson. Σε συγκεκριμένες περιπτώσεις, μπορεί να παρατηρηθεί λάθος συμπεριφορά του προϊόντος.
- ❑ Σε αυτό το προϊόν πρέπει να χειρίζεστε το μελάνι με προσοχή. Όταν τα δοχεία μελανιού είναι γεμάτα ή τα έχετε ξαναγεμίσει με μελάνι, μπορεί να πεταχτεί μελάνι. Αν το μελάνι πέσει στα ρούχα σας ή σε άλλα αντικείμενα, ίσως να μην μπορείτε να το αφαιρέσετε.
- ❑ Προκειμένου να παραμείνει σε υψηλά επίπεδα η απόδοση της κεφαλής εκτύπωσης, καταναλώνεται μια ποσότητα μελανιού από όλα τα δοχεία. Αυτό δεν γίνεται μόνο κατά τη διάρκεια της εκτύπωσης, αλλά και σε διαδικασίες συντήρησης, όπως είναι ο καθαρισμός της κεφαλής εκτύπωσης.

## Πώς να ξαναγεμίσετε με μελάνι

- ❑ Ανοίξτε το μπουκαλάκι μελανιού μόνο όταν είστε έτοιμοι να γεμίσετε το δοχείο μελανιού. Το μπουκαλάκι μελανιού είναι αεροστεγώς συσκευασμένο, για μεγαλύτερη αξιοπιστία. Αν αφήσετε κάποιο μπουκαλάκι μελανιού εκτός συσκευασίας για μεγάλο χρονικό διάστημα πριν από τη χρήση του, ενδέχεται να μην μπορείτε να εκτυπώσετε κανονικά.
- ❑ Αν η στάθμη σε κάποιο από τα δοχεία μελανιού έχει πέσει κάτω από το ελάχιστο όριο, ξαναγεμίστε σύντομα το δοχείο. Αν συνεχίσετε να χρησιμοποιείτε το προϊόν όταν η στάθμη του μελανιού έχει πέσει κάτω από το ελάχιστο όριο στα δοχεία, υπάρχει κίνδυνος ζημιάς στο προϊόν.
- ❑ Αν φέρετε ένα μπουκαλάκι μελανιού που είχατε αποθηκεύσει σε ψυχρό μέρος, αφήστε το τουλάχιστον τρεις ώρες να έρθει σε θερμοκρασία δωματίου, πριν το χρησιμοποιήσετε.
- ❑ Αποθηκεύστε τα μπουκαλάκια μελανιού σε δροσερό και σκοτεινό μέρος.
- ❑ Φυλάξτε τα μπουκαλάκια μελανιού στο ίδιο περιβάλλον με τη συσκευή. Όταν αποθηκεύετε ή μεταφέρετε ένα μπουκαλάκι μελανιού αφού το ξεσφραγίσετε, μην το γέρνετε. Επίσης, προστατεύστε το από κραδασμούς και από αλλαγές της θερμοκρασίας. Διαφορετικά, μπορεί να υπάρξει διαρροή μελανιού, ακόμη κι αν το μπουκαλάκι μελανιού είναι καλά σφραγισμένο. Όταν βάζετε το πώμα, φροντίστε να είναι σε όρθια θέση το μπουκαλάκι. Όταν μεταφέρετε το μπουκαλάκι, λάβετε τα κατάλληλα μέτρα για να μην υπάρξει διαρροή μελανιού.

---

## Προδιαγραφές για τα μπουκαλάκια μελανιού

- ❑ Η Epson προτείνει να χρησιμοποιείτε το μπουκαλάκι μελανιού πριν από την ημερομηνία που αναγράφεται στη συσκευασία.
- ❑ Κάποια ποσότητα μελανιού ξοδεύεται κατά την αρχική φόρτωση. Για εκτυπώσεις υψηλής ποιότητας, η κεφαλή εκτύπωσης της συσκευής θα είναι γεμάτη με μελάνι.
- ❑ Οι ποσότητες που αναφέρονται ποικίλουν ανάλογα με τις εικόνες που εκτυπώνετε, τον τύπο χαρτιού που χρησιμοποιείτε, τη συχνότητα των εκτυπώσεων σας και τις συνθήκες περιβάλλοντος, όπως η θερμοκρασία.
- ❑ Παρόλο που τα μπουκαλάκια μελανιού ενδέχεται να περιέχουν ανακυκλωμένα υλικά, αυτό δεν επηρεάζει τη λειτουργία ή την απόδοση του προϊόντος.
- ❑ Κατά τη μονόχρωμη εκτύπωση ή την εκτύπωση σε κλίμακα του γκρι, ενδέχεται να χρησιμοποιείται έγχρωμο αντί για μαύρο μελάνι, ανάλογα με τον τύπο χαρτιού ή τις ρυθμίσεις ποιότητας εκτύπωσης. Αυτό οφείλεται στο γεγονός ότι για τη δημιουργία μαύρου μελανιού απαιτείται μείγμα έγχρωμων μελανιών.

## Έλεγχος επιπέδων μελανιού

Για να δείτε πόσο μελάνι απομένει, ελέγξτε με το μάτι τα επίπεδα του μελανιού σε όλα τα δοχεία του προϊόντος.

## Πώς να ξαναγεμίσετε με μελάνι

**!** **Σημαντικό:**

Αν κάποιο από τα δοχεία μελανιού δεν είναι γεμισμένο μέχρι την κατώτερη στάθμη, γεμίστε το μέχρι την ανώτερη στάθμη. Αν συνεχίσετε να χρησιμοποιείτε το προϊόν όταν η στάθμη του μελανιού έχει πέσει κάτω από το ελάχιστο όριο στα δοχεία, υπάρχει κίνδυνος ζημιάς στο προϊόν.

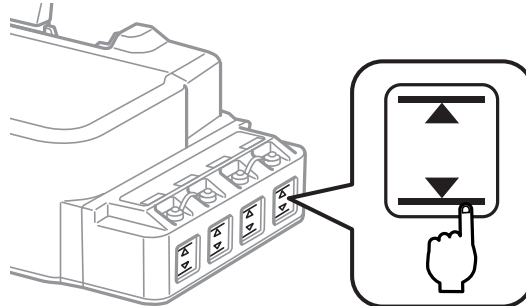

## Πώς να ξαναγεμίσετε τα δοχεία μελανιού

**Σημείωση:**

Οι εικόνες δείχνουν πώς να ξαναγεμίσετε το δοχείο μελανιού τέρμα αριστερά. Ωστόσο, οι ίδιες οδηγίες ισχύουν για όλα τα μελάνια.

Μπορείτε να ξαναγεμίσετε τα δοχεία με μελάνι οποιαδήποτε στιγμή.

**1**

Αφαιρέστε το πώμα από το δοχείο μελανιού.

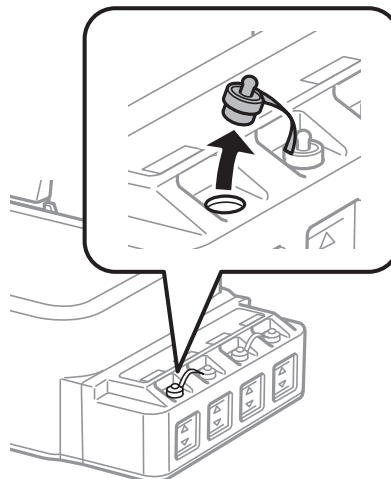

**Σημείωση:**

- Προσέξτε να μην πεταχτεί μελάνι.
- Βεβαιωθείτε ότι το χρώμα του δοχείου μελανιού ταιριάζει με το χρώμα του μελανιού που θέλετε να ξαναγεμίσετε.

## Πώς να ξαναγεμίσετε με μελάνι

- 2** Αφαιρέστε το πάνω μέρος του πώματος, αφαιρέστε το πώμα από το μπουκαλάκι μελανιού, αφαιρέστε το προστατευτικό κάλυμμα από το μπουκαλάκι και έπειτα κλείστε το πώμα.

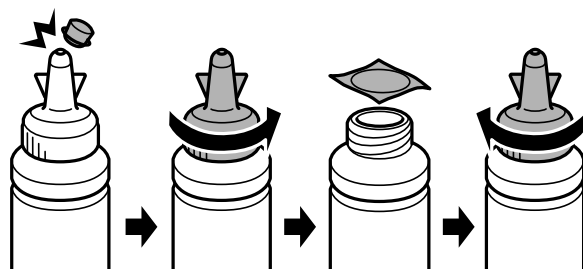

**Σημαντικό:**

Σφίξτε καλά το πώμα στο μπουκαλάκι μελανιού, διαφορετικά μπορεί να υπάρξει διαρροή μελανιού.

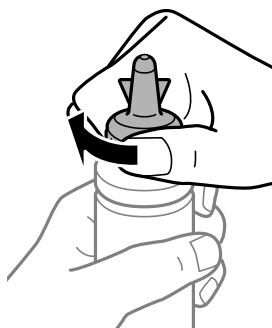

**Σημείωση:**

Μην πετάτε το πάνω μέρος του πώματος. Αν παραμείνει μελάνι στο μπουκαλάκι μελανιού αφού ξαναγεμίσετε το δοχείο, σφραγίστε το πώμα του μπουκαλιού με το πάνω μέρος του.

- 3** Ξαναγεμίστε το δοχείο μελανιού με το μελάνι του κατάλληλου χρώματος μέχρι και την πάνω γραμμή του δοχείου.

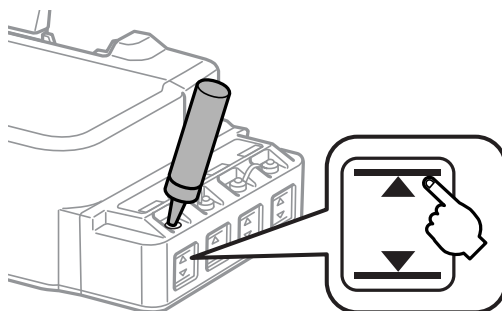

### Πώς να ξαναγεμίσετε με μελάνι

**Σημείωση:**

Αν παραμείνει μελάνι στο μπουκαλάκι αφού γεμίσετε το δοχείο μελανιού μέχρι την πάνω γραμμή, εφαρμόστε καλά το πώμα και φυλάξτε κάπου το μπουκαλάκι σε όρθια θέση, για να το χρησιμοποιήσετε κάποια άλλη στιγμή.

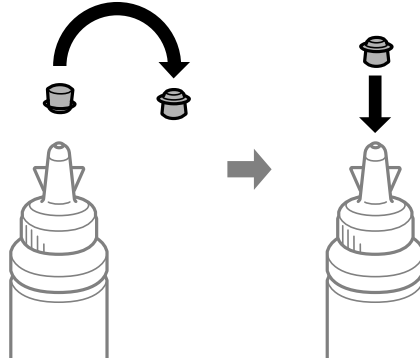

**4**

Κλείστε καλά το δοχείο μελανιού με το πώμα.

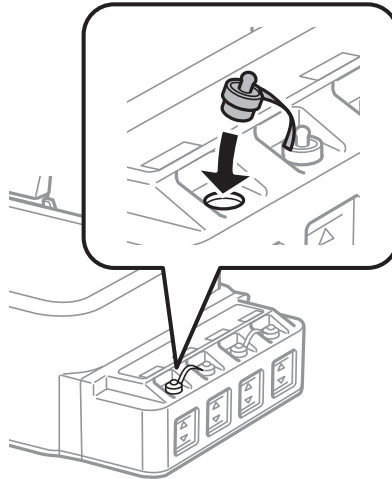

---

# Συντήρηση της συσκευής και του λογισμικού

---

## Έλεγχος των ακροφυσίων της κεφαλής εκτύπωσης

Αν διαπιστώσετε ότι η εκτύπωση είναι αμυδρή ή λείπουν κουκίδες, ίσως καταφέρετε να εντοπίσετε το πρόβλημα ελέγχοντας τα ακροφύσια της κεφαλής εκτύπωσης.

Μπορείτε να ελέγξετε τα ακροφύσια της κεφαλής εκτύπωσης είτε από τον υπολογιστή (με το βοηθητικό πρόγραμμα Nozzle Check (Έλεγχος ακροφυσίων)) είτε από τον εκτυπωτή (με τα κουμπιά).

---

## Χρήση του βοηθητικού προγράμματος Nozzle Check (Έλεγχος ακροφυσίων) για Windows

Για να χρησιμοποιήσετε το βοηθητικό πρόγραμμα Nozzle Check (Έλεγχος ακροφυσίων), ακολουθήστε τα παρακάτω βήματα.

- 1 Βεβαιωθείτε ότι δεν εμφανίζονται μηνύματα προειδοποίησης ή σφαλμάτων στον πίνακα ελέγχου.
- 2 Βεβαιωθείτε ότι υπάρχει χαρτί μεγέθους A4 στην πίσω τροφοδοσία χαρτιού.
- 3 Κάντε δεξιό κλικ στο εικονίδιο της συσκευής στη γραμμή εργασιών taskbar (γραμμή εργασιών) και επιλέξτε **Nozzle Check (Έλεγχος ακροφυσίων)**.  
  
Αν δεν εμφανίζεται το εικονίδιο της συσκευής, δείτε στην επόμενη ενότητα πώς μπορείτε να το προσθέσετε.  
➔ [«Από το εικονίδιο συντόμευσης στη taskbar \(γραμμή εργασιών\)»](#) στη σελίδα 18
- 4 Ακολουθήστε τις οδηγίες στην οθόνη.

---

## Χρήση του βοηθητικού προγράμματος Nozzle Check (Έλεγχος ακροφυσίων) για Mac OS

Για να χρησιμοποιήσετε το βοηθητικό πρόγραμμα Nozzle Check (Έλεγχος ακροφυσίων), ακολουθήστε τα παρακάτω βήματα.



- 1 Βεβαιωθείτε ότι δεν εμφανίζονται μηνύματα προειδοποίησης ή σφαλμάτων στον πίνακα ελέγχου.
- 2 Βεβαιωθείτε ότι υπάρχει χαρτί μεγέθους A4 στην πίσω τροφοδοσία χαρτιού.
- 3 Μεταβείτε στο Epson Printer Utility 4.  
➔ [«Πρόσβαση στο πρόγραμμα οδήγησης του εκτυπωτή για Mac OS»](#) στη σελίδα 18
- 4 Πατήστε το εικονίδιο **Nozzle Check (Έλεγχος ακροφυσίων)**.

- 5** Ακολουθήστε τις οδηγίες στην οθόνη.

---

## Με χρήση του πίνακα ελέγχου

Για να ελέγξετε τα ακροφύσια της κεφαλής εκτύπωσης με τα κουμπιά της συσκευής, ακολουθήστε τα παρακάτω βήματα.

- 1** Βεβαιωθείτε ότι δεν εμφανίζονται μηνύματα προειδοποίησης ή σφαλμάτων στον πίνακα ελέγχου.
- 2** Απενεργοποιήστε το προϊόν.
- 3** Βεβαιωθείτε ότι υπάρχει χαρτί μεγέθους A4 στην πίσω τροφοδοσία χαρτιού.
- 4** Με πατημένο το κουμπί , πατήστε το κουμπί  για να θέσετε σε λειτουργία τη συσκευή.
- 5** Όταν ενεργοποιηθεί η συσκευή, αφήστε και τα δύο κουμπιά. Η συσκευή εκτυπώνει το δείγμα ελέγχου ακροφυσίων.

Ακολουθούν δύο δείγματα ελέγχου ακροφυσίων.

Συγκρίνετε την ποιότητα της εκτυπωμένης σελίδας ελέγχου με το παρακάτω δείγμα. Εάν δεν παρουσιάζονται προβλήματα στην ποιότητα εκτύπωσης, όπως κενά ή απουσία τμημάτων στις δοκιμαστικές γραμμές, τότε η κατάσταση της κεφαλής εκτύπωσης είναι καλή.



Εάν λείπει κάποιο τμήμα των δοκιμαστικών γραμμών, όπως φαίνεται παρακάτω, αυτό θα μπορούσε να σημαίνει ότι το ακροφύσιο μελανιού είναι φραγμένο ή η κεφαλή εκτύπωσης δεν είναι ευθυγραμμισμένη.



- ➔ «Καθαρισμός της κεφαλής εκτύπωσης» στη σελίδα 39
- ➔ «Στοιχισμός της κεφαλής εκτύπωσης» στη σελίδα 41

## Καθαρισμός της κεφαλής εκτύπωσης

Αν διαπιστώσετε ότι η εκτύπωση είναι αμυδρή ή λείπουν κουκίδες, ίσως καταφέρετε να αντιμετωπίσετε το πρόβλημα καθαρίζοντας τα ακροφύσια της κεφαλής εκτύπωσης, ώστε να διασφαλιστεί ότι τα ακροφύσια τροφοδοτούν κανονικά με μελάνι.

## Συντήρηση της συσκευής και του λογισμικού

Μπορείτε να ελέγξετε την κεφαλή εκτύπωσης είτε από τον υπολογιστή (με το βοηθητικό πρόγραμμα Head Cleaning (Καθαρισμός της κεφαλής)) του προγράμματος οδήγησης είτε από τη συσκευή (με τα κουμπιά).



### Σημαντικό:

- ❑ Όταν καθαρίζετε την κεφαλή, μην ανοίγετε το μπροστινό κάλυμμα και μην απενεργοποιείτε τη συσκευή. Αν δεν ολοκληρωθεί ο καθαρισμός της κεφαλής, ίσως να μην μπορείτε να εκτυπώσετε.
- ❑ Αν επαναλάβετε τη διαδικασία τρεις φορές, χωρίς να βελτιωθεί η ποιότητα της εκτύπωσης, απενεργοποιήστε τη συσκευή και περιμένετε τουλάχιστον δώδεκα ώρες. Στη συνέχεια ελέγξτε ξανά τα ακροφύσια και, εφόσον χρειάζεται, επαναλάβετε τον καθαρισμό της κεφαλής. Εάν η ποιότητα εκτύπωσης δεν έχει βελτιωθεί παρόλα αυτά, επικοινωνήστε με το τμήμα υποστήριξης της Epson.

### Σημείωση:

- ❑ Για τον καθαρισμό της κεφαλής εκτύπωσης χρησιμοποιείται λίγο μελάνι από όλα τα δοχεία. Για το λόγο αυτό, να καθαρίζετε την κεφαλή εκτύπωσης μόνο όταν χειροτερεύει η ποιότητα της εκτύπωσης. Π.χ. όταν η εκτύπωση είναι θαμπή, όταν εκτυπώνεται λάθος χρώμα ή όταν δεν υπάρχει καθόλου χρώμα.
- ❑ Χρησιμοποιήστε πρώτα το βοηθητικό πρόγραμμα Nozzle Check (Ελεγχος ακροφυσίων), για να βεβαιωθείτε ότι η κεφαλή εκτύπωσης χρειάζεται καθαρίσιμα. Με τον τρόπο αυτό γίνεται εξοικονόμηση μελανιού.
- ❑ Εάν η στάθμη του μελανιού είναι χαμηλή, τότε ενδέχεται να μην μπορείτε να κάνετε καθαρισμό της κεφαλής. Ετοιμάστε νέο μπουκαλάκι μελανιού.
- ❑ Για να διατηρήσετε την ποιότητα της εκτύπωσης, συνιστούμε να εκτυπώνετε λίγες σελίδες ανά τακτά χρονικά διαστήματα.

## Χρήση του βοηθητικού προγράμματος Head Cleaning (Καθαρισμός της κεφαλής) για Windows

Ακολουθήστε τα παρακάτω βήματα για να καθαρίσετε την κεφαλή εκτύπωσης με το βοηθητικό πρόγραμμα Head Cleaning (Καθαρισμός της κεφαλής).

1

Βεβαιωθείτε ότι δεν εμφανίζονται μηνύματα προειδοποίησης ή σφαλμάτων στον πίνακα ελέγχου.

2

Κάντε δεξιά κλικ στο εικονίδιο της συσκευής στη γραμμή εργασιών taskbar (γραμμή εργασιών) και επιλέξτε **Head Cleaning (Καθαρισμός της κεφαλής)**.

Αν δεν εμφανίζεται το εικονίδιο της συσκευής, δείτε στην επόμενη ενότητα πώς μπορείτε να το προσθέσετε.

➔ **«Από το εικονίδιο συντόμευσης στη taskbar (γραμμή εργασιών)» στη σελίδα 18**

3

Ακολουθήστε τις οδηγίες στην οθόνη.

## Χρήση του βοηθητικού προγράμματος Head Cleaning (Καθαρισμός της κεφαλής) για Mac OS

Ακολουθήστε τα παρακάτω βήματα για να καθαρίσετε την κεφαλή εκτύπωσης με το βοηθητικό πρόγραμμα Head Cleaning (Καθαρισμός της κεφαλής).

1

Βεβαιωθείτε ότι δεν εμφανίζονται μηνύματα προειδοποίησης ή σφαλμάτων στον πίνακα ελέγχου.





## Συντήρηση της συσκευής και του λογισμικού

- 2 Μεταβείτε στο Epson Printer Utility 4.  
➔ «Πρόσβαση στο πρόγραμμα οδήγησης του εκτυπωτή για Mac OS» στη σελίδα 18
- 3 Πατήστε το εικονίδιο **Head Cleaning** (Καθαρισμός της κεφαλής).
- 4 Ακολουθήστε τις οδηγίες στην οθόνη.

---

## Με χρήση του πίνακα ελέγχου

Για να καθαρίσετε την κεφαλή εκτύπωσης με τα κουμπιά της συσκευής, ακολουθήστε τα παρακάτω βήματα.

- 1 Βεβαιωθείτε ότι δεν εμφανίζονται μηνύματα προειδοποίησης ή σφαλμάτων στον πίνακα ελέγχου.
- 2 Κρατήστε πατημένο το κουμπί  για τρία δευτερόλεπτα.  
Η συσκευή αρχίζει να καθαρίζει την κεφαλή εκτύπωσης και η λυχνία  αρχίζει να αναβοσβήνει.
- 3 Όταν σταματήσει να αναβοσβήνει η λυχνία , εκτυπώστε το δείγμα ελέγχου ακροφυσίων για να βεβαιωθείτε ότι η κεφαλή είναι καθαρή.  
➔ «Έλεγχος των ακροφυσίων της κεφαλής εκτύπωσης» στη σελίδα 38

## Στοίχιση της κεφαλής εκτύπωσης

Αν παρατηρήσετε εσφαλμένη στοίχιση των κάθετων γραμμών ή εμφάνιση επιπλέον οριζόντιων γραμμών, μπορείτε ενδεχομένως να λύσετε το πρόβλημα με το βοηθητικό πρόγραμμα Print Head Alignment (Στοίχιση κεφαλής εκτύπωσης) στο πρόγραμμα οδήγησης του εκτυπωτή.

Ανατρέξτε στην κατάλληλη ενότητα.

### Σημείωση:

Μην πατήσετε  για να ακυρώσετε την εκτύπωση όταν εκτυπώνετε ένα δοκιμαστικό δείγμα με το βοηθητικό πρόγραμμα Print Head Alignment (Στοίχιση κεφαλής εκτύπωσης).

---

## Χρήση του βοηθητικού προγράμματος Print Head Alignment (Στοίχιση κεφαλής εκτύπωσης) για Windows

Ακολουθήστε τα παρακάτω βήματα για να στοιχίσετε την κεφαλή εκτύπωσης με το βοηθητικό πρόγραμμα Print Head Alignment (Στοίχιση κεφαλής εκτύπωσης).

- 1 Βεβαιωθείτε ότι δεν εμφανίζονται μηνύματα προειδοποίησης ή σφαλμάτων στον πίνακα ελέγχου.
- 2 Βεβαιωθείτε ότι υπάρχει χαρτί μεγέθους A4 στην πίσω τροφοδοσία χαρτιού.

## Συντήρηση της συσκευής και του λογισμικού

- 3 Κάντε δεξιό κλικ στο εικονίδιο της συσκευής στη γραμμή εργασιών taskbar (γραμμή εργασιών) και επιλέξτε **Print Head Alignment (Στοιχίση κεφαλής εκτύπωσης)**.  
  
Αν δεν εμφανίζεται το εικονίδιο της συσκευής, δείτε στην επόμενη ενότητα πώς μπορείτε να το προσθέσετε.  
➔ [«Από το εικονίδιο συντόμευσης στη taskbar \(γραμμή εργασιών\)»](#) στη σελίδα 18
- 4 Ακολουθήστε τις οδηγίες που εμφανίζονται στην οθόνη για να στοιχίσετε την κεφαλή εκτύπωσης.

---

## Χρήση του βοηθητικού προγράμματος Print Head Alignment (Στοιχίση κεφαλής εκτύπωσης) για Mac OS

Ακολουθήστε τα παρακάτω βήματα για να στοιχίσετε την κεφαλή εκτύπωσης με το βοηθητικό πρόγραμμα Print Head Alignment (Στοιχίση κεφαλής εκτύπωσης).

- 1 Βεβαιωθείτε ότι δεν εμφανίζονται μηνύματα προειδοποίησης ή σφαλμάτων στον πίνακα ελέγχου.
- 2 Βεβαιωθείτε ότι υπάρχει χαρτί μεγέθους A4 στην πίσω τροφοδοσία χαρτιού.
- 3 Μεταβείτε στο Epson Printer Utility 4.  
➔ [«Πρόσβαση στο πρόγραμμα οδήγησης του εκτυπωτή για Mac OS»](#) στη σελίδα 18
- 4 Πατήστε το εικονίδιο **Print Head Alignment (Στοιχίση κεφαλής εκτύπωσης)**.
- 5 Ακολουθήστε τις οδηγίες που εμφανίζονται στην οθόνη για να στοιχίσετε την κεφαλή εκτύπωσης.

## Καθαρισμός του οδηγού χαρτιού

Όταν μένει παραπάνω μελάνι στον οδηγό χαρτιού, μπορεί να δείτε κάποια μουτζούρα στο πίσω μέρος της εκτύπωσης. Ο οδηγός χαρτιού είναι η σκούρα πλαστική λωρίδα στο εσωτερικό του προϊόντος. Σε αυτήν την περίπτωση, για να λύσετε το πρόβλημα, χρησιμοποιήστε το βοηθητικό πρόγραμμα Paper Guide Cleaning (Καθαρισμός του οδηγού χαρτιού) του προγράμματος οδήγησης εκτυπωτή.

Ανατρέξτε στην κατάλληλη ενότητα.

**Σημείωση:**

Επαναλάβετε τη διαδικασία μέχρι να καθαριστεί το εσωτερικό του προϊόντος.

---

## Χρήση του βοηθητικού προγράμματος Paper Guide Cleaning (Καθαρισμός του οδηγού χαρτιού) για Windows

Ακολουθήστε τα παρακάτω βήματα για να καθαρίσετε τον οδηγό χαρτιού με το βοηθητικό πρόγραμμα Paper Guide Cleaning (Καθαρισμός του οδηγού χαρτιού).

## Συντήρηση της συσκευής και του λογισμικού

- 1 Βεβαιωθείτε ότι δεν εμφανίζονται μηνύματα προειδοποίησης ή σφαλμάτων στον πίνακα ελέγχου.
- 2 Βεβαιωθείτε ότι έχετε τοποθετήσει χαρτί μεγέθους A4.
- 3 Ανοίξτε το πρόγραμμα οδήγησης του εκτυπωτή, πατήστε την καρτέλα **Maintenance (Συντήρηση)** και έπειτα πατήστε το κουμπί **Paper Guide Cleaning (Καθαρισμός του οδηγού χαρτιού)**.  
➔ «Πρόσβαση στο πρόγραμμα οδήγησης του εκτυπωτή για Windows» στη σελίδα 17
- 4 Ακολουθήστε τις οδηγίες που εμφανίζονται στην οθόνη, για να καθαρίσετε τον οδηγό χαρτιού.

---

## Χρήση του βοηθητικού προγράμματος Paper Guide Cleaning (Καθαρισμός του οδηγού χαρτιού) για Mac OS

Ακολουθήστε τα παρακάτω βήματα για να καθαρίσετε τον οδηγό χαρτιού με το βοηθητικό πρόγραμμα Paper Guide Cleaning (Καθαρισμός του οδηγού χαρτιού).

- 1 Βεβαιωθείτε ότι δεν εμφανίζονται μηνύματα προειδοποίησης ή σφαλμάτων στον πίνακα ελέγχου.
- 2 Βεβαιωθείτε ότι έχετε τοποθετήσει χαρτί μεγέθους A4.
- 3 Μεταβείτε στο παράθυρο διαλόγου Epson Printer Utility 4.  
➔ «Πρόσβαση στο πρόγραμμα οδήγησης του εκτυπωτή για Mac OS» στη σελίδα 18
- 4 Πατήστε το εικονίδιο **Paper Guide Cleaning (Καθαρισμός του οδηγού χαρτιού)**.
- 5 Ακολουθήστε τις οδηγίες που εμφανίζονται στην οθόνη, για να καθαρίσετε τον οδηγό χαρτιού.

## Αντικατάσταση του μελανιού μέσα στα σωληνάκια μελανιού

Αν δεν έχετε χρησιμοποιήσει τη συσκευή για μεγάλο χρονικό διάστημα και παρατηρήσετε είτε λωρίδες είτε να λείπουν χρώματα στις εκτυπώσεις, ίσως χρειαστεί να αντικαταστήσετε το μελάνι μέσα στα σωληνάκια μελανιού, προκειμένου να λύσετε το πρόβλημα.

Με το βοηθητικό πρόγραμμα Power Ink Flushing (Δυναμική έκπλυση μελανιού) μπορείτε να αντικαταστήσετε όλο το μελάνι μέσα στα σωληνάκια μελανιού.



**Σημαντικό:**

Αυτή η λειτουργία καταναλώνει πολύ μελάνι. Πριν τη χρησιμοποιήσετε, βεβαιωθείτε ότι υπάρχει αρκετό μελάνι στα δοχεία μελανιού της συσκευής. Αν δεν υπάρχει αρκετό μελάνι, ξαναγεμίστε τα δοχεία.

## Συντήρηση της συσκευής και του λογισμικού

### Σημείωση:

- ❑ Αυτή η λειτουργία επηρεάζει την εγγύηση σέρβις των ταμπόν μελανιού. Αν χρησιμοποιήσετε αυτή τη λειτουργία, τα ταμπόν απορρόφησης μελανιού διαρκούν λιγότερο. Επικοινωνήστε με το τμήμα υποστήριξης της Epson ή με έναν εξουσιοδοτημένο πάροχο υπηρεσιών της Epson, για να ζητήσετε να σας τα αντικαταστήσουν πριν τελειώσει η εγγύησή τους. Δεν πρέπει να επισκευάζετε μόνοι σας το συγκεκριμένο εξάρτημα.
- ❑ Αφού χρησιμοποιήσετε το βοηθητικό πρόγραμμα *Power Ink Flushing* (Δυναμική έκπλυση μελανιού), απενεργοποιήστε τη συσκευή και περιμένετε τουλάχιστον δώδεκα ώρες. Η χρήση αυτής της λειτουργίας βελτιώνει την ποιότητα της εκτύπωσης μετά από δώδεκα ώρες. Ωστόσο, δεν μπορείτε να την ξαναχρησιμοποιήσετε μέσα σε δώδεκα ώρες από την τελευταία χρήση. Αν δοκιμάσατε όλες τις παραπάνω μεθόδους, αλλά και πάλι δεν μπορείτε να λύσετε το πρόβλημα, επικοινωνήστε με το τμήμα υποστήριξης της Epson.

## Χρήση του βοηθητικού προγράμματος *Power Ink Flushing* (Δυναμική έκπλυση μελανιού) για Windows

Για να χρησιμοποιήσετε το βοηθητικό πρόγραμμα *Power Ink Flushing* (Δυναμική έκπλυση μελανιού), ακολουθήστε τα παρακάτω βήματα.

- 1 Βεβαιωθείτε ότι δεν εμφανίζονται μηνύματα προειδοποίησης ή σφαλμάτων στον πίνακα ελέγχου.
- 2 Μεταβείτε στο πρόγραμμα οδήγησης του εκτυπωτή.  
➔ [«Πρόσβαση στο πρόγραμμα οδήγησης του εκτυπωτή για Windows»](#) στη σελίδα 17
- 3 Πατήστε την καρτέλα **Maintenance** (Συντήρηση) και έπειτα πατήστε το κουμπί **Power Ink Flushing** (Δυναμική έκπλυση μελανιού).
- 4 Ακολουθήστε τις οδηγίες στην οθόνη.

## Χρήση του βοηθητικού προγράμματος *Power Ink Flushing* (Δυναμική έκπλυση μελανιού) για Mac OS

Για να χρησιμοποιήσετε το βοηθητικό πρόγραμμα *Power Ink Flushing* (Δυναμική έκπλυση μελανιού), ακολουθήστε τα παρακάτω βήματα.

- 1 Βεβαιωθείτε ότι δεν εμφανίζονται μηνύματα προειδοποίησης ή σφαλμάτων στον πίνακα ελέγχου.
- 2 Μεταβείτε στο *Epson Printer Utility 4*.  
➔ [«Πρόσβαση στο πρόγραμμα οδήγησης του εκτυπωτή για Mac OS»](#) στη σελίδα 18
- 3 Πατήστε το εικονίδιο **Power Ink Flushing** (Δυναμική έκπλυση μελανιού).
- 4 Ακολουθήστε τις οδηγίες στην οθόνη.

## Εξοικονόμηση ενέργειας

Αν δεν γίνει καμία ενέργεια για μια καθορισμένη περίοδο, η συσκευή εισέρχεται σε κατάσταση αδράνειας ή απενεργοποιείται αυτόματα.

Μπορείτε να ρυθμίσετε το χρόνο πριν την εφαρμογή της διαχείρισης τροφοδοσίας. Τυχόν αύξηση θα επηρεάσει τη λειτουργία εξοικονόμησης ενέργειας του προϊόντος. Πριν την εφαρμογή τυχόν αλλαγών, αναλογιστείτε την επίδραση στο περιβάλλον.

Ακολουθήστε τα παρακάτω βήματα για τη ρύθμιση του χρόνου.

---

### Για Windows

- 1 Μεταβείτε στις ρυθμίσεις του εκτυπωτή.  
➔ «Πρόσβαση στο πρόγραμμα οδήγησης του εκτυπωτή για Windows» στη σελίδα 17
- 2 Κάντε κλικ στην καρτέλα **Maintenance (Συντήρηση)** και πατήστε το κουμπί **Printer and Option Information (Πληροφορίες εκτυπωτή και επιλογών)**.
- 3 Επιλέξτε **Off (Όχι)**, **30 minutes (30 λεπτά)**, **1 hour (1 ώρα)**, **2 hours (2 ώρες)**, **4 hours (4 ώρες)**, **8 hours (8 ώρες)** ή **12 hours (12 ώρες)** στη ρύθμιση Power Off Timer (Χρονομέτρης απενεργοποίησης) και πατήστε το κουμπί **Send (Αποστολή)**.
- 4 Επιλέξτε **3 minutes (3 λεπτά)**, **5 minutes (5 λεπτά)**, **10 minutes (10 λεπτά)** ή **15 minutes (15 λεπτά)** για τη ρύθμιση Sleep Timer (Χρονομέτρης αδράνειας) και πατήστε το κουμπί **Send (Αποστολή)**.
- 5 Πατήστε το κουμπί **OK**.

---

### Για Mac OS

- 1 Μεταβείτε στο Epson Printer Utility 4.  
➔ «Πρόσβαση στο πρόγραμμα οδήγησης του εκτυπωτή για Mac OS» στη σελίδα 18
- 2 Κάντε κλικ στο κουμπί **Printer Settings (Ρυθμίσεις εκτυπωτή)**. Εμφανίζεται η οθόνη Printer Settings (Ρυθμίσεις εκτυπωτή).
- 3 Επιλέξτε **Off (Όχι)**, **30 minutes (30 λεπτά)**, **1 hour (1 ώρα)**, **2 hours (2 ώρες)**, **4 hours (4 ώρες)**, **8 hours (8 ώρες)** ή **12 hours (12 ώρες)** στη ρύθμιση Power Off Timer (Χρονομέτρης απενεργοποίησης).
- 4 Επιλέξτε **3 minutes (3 λεπτά)**, **5 minutes (5 λεπτά)**, **10 minutes (10 λεπτά)** ή **15 minutes (15 λεπτά)** για τη ρύθμιση Sleep Timer (Χρονομέτρης αδράνειας).
- 5 Κάντε κλικ στο κουμπί **Apply (Εφαρμογή)**.

## Λιγότερος θόρυβος στη λειτουργία του εκτυπωτή

Μπορείτε να μειώσετε το θόρυβο του εκτυπωτή, χωρίς να αλλάξει η ποιότητα εκτύπωσης. Ωστόσο, μπορεί να μειωθεί η ταχύτητα εκτύπωσης.

---

### Για Windows

- 1 Μεταβείτε στις ρυθμίσεις του εκτυπωτή.  
➔ [«Πρόσβαση στο πρόγραμμα οδήγησης του εκτυπωτή για Windows» στη σελίδα 17](#)
- 2 Στο παράθυρο **Main (Κύριο)** επιλέξτε **Off (Όχι)** ή **On (Ναι)** για τη λειτουργία **Quiet Mode (Αθόρυβη λειτουργία)**.

---

### Για Mac OS

- 1 Πατήστε **System Preferences (Προτιμήσεις εκτυπωτή)** στο μενού Apple.
- 2 Πατήστε **Printers & Scanners (Εκτυπωτές & Σαρωτές)** (ή **Print & Scan (Εκτύπωση & Σάρωση), Print & Fax (Εκτύπωση & Φαξ)**) και, στη συνέχεια, επιλέξτε το προϊόν σας στο πλαίσιο λίστας **Printers (Εκτυπωτές)**.
- 3 Στη συνέχεια, πατήστε **Options & Supplies (Επιλογές και αναλώσιμα)** και επιλέξτε **Driver (Πρόγραμμα οδήγησης)**.
- 4 Επιλέξτε **Off (Όχι)** ή **On (Ναι)** για τη λειτουργία **Quiet Mode (Αθόρυβη λειτουργία)**.

## Πώς να ελέγξετε τον αριθμό των παρεχόμενων φύλλων χαρτιού

Μπορείτε να ελέγξετε τον αριθμό των φύλλων χαρτιού που παρέχονται από το πρόγραμμα οδήγησης του εκτυπωτή.

Πατήστε το κουμπί **Printer and Option Information (Πληροφορίες εκτυπωτή και επιλογών)** στο παράθυρο **Maintenance (Συντήρηση)** (για Windows) ή το **Epson Printer Utility 4** (για Mac OS).

## Καθαρισμός του προϊόντος

---

### Καθαρισμός του εξωτερικού μέρους της συσκευής

Για να διατηρείτε τη συσκευή στα καλύτερα δυνατά επίπεδα λειτουργίας, καθαρίστε τη προσεκτικά αρκετά φορές κάθε χρόνο, ακολουθώντας τις παρακάτω οδηγίες.

## Συντήρηση της συσκευής και του λογισμικού



### Σημαντικό:

Μην καθαρίζετε τη συσκευή με οινόπνευμα ή με διαλυτικό. Αυτά τα χημικά μπορεί να προκαλέσουν φθορές στη συσκευή.

## Καθαρισμός του εσωτερικού της συσκευής

Για να έχετε τα καλύτερα δυνατά αποτελέσματα εκτύπωσης, καθαρίστε τον εσωτερικό κύλινδρο με το βοηθητικό πρόγραμμα Paper Guide Cleaning (Καθαρισμός του οδηγού χαρτιού).

➔ «Καθαρισμός του οδηγού χαρτιού» στη σελίδα 42



### Προσοχή:

Προσέξτε να μην αγγίζετε τα εξαρτήματα που βρίσκονται στο εσωτερικό της συσκευής.



### Σημαντικό:

- Φροντίστε τα ηλεκτρονικά εξαρτήματα να μην έρθουν σε επαφή με νερό.
- Μην ψεκάζετε στο εσωτερικό της συσκευής με λιπαντικές ουσίες.
- Ακατάλληλα έλαια μπορεί να προκαλέσουν βλάβη στο μηχανισμό. Επικοινωνήστε με τον προμηθευτή σας ή σε κάποιο έμπειρο πρόσωπο την περίπτωση που χρειάζεται λίπανση.

## Μεταφορά της συσκευής

Αν πρόκειται να μετακινήσετε τη συσκευή σε κάποια απόσταση, πρέπει να την προετοιμάσετε για μεταφορά, τοποθετώντας τη στην αρχική συσκευασία της ή σε συσκευασία παρόμοιου μεγέθους.



### Σημαντικό:

- Κατά την αποθήκευση ή τη μεταφορά του προϊόντος, αποφύγετε την τοποθέτησή του υπό κλίση, σε οριζόντια ή σε ανάποδη θέση, διαφορετικά μπορεί να διαρρεύσει μελάνι.
- Όταν αποθηκεύετε ή μεταφέρετε ένα μπουκαλάκι μελανιού αφού το ξεσφραγίσετε, μην το γέρνετε. Επίσης, προστατεύστε το από κραδασμούς και από αλλαγές της θερμοκρασίας. Διαφορετικά, μπορεί να υπάρξει διαρροή μελανιού, ακόμη κι αν το μπουκαλάκι μελανιού είναι καλά σφραγισμένο. Όταν βάζετε το πώμα, φροντίστε να είναι σε όρθια θέση το μπουκαλάκι. Όταν μεταφέρετε το μπουκαλάκι, λάβετε τα κατάλληλα μέτρα για να μην υπάρξει διαρροή μελανιού.

1

Ανοίξτε το μπροστινό κάλυμμα και βεβαιωθείτε ότι η κεφαλή εκτύπωσης βρίσκεται στην αρχική θέση, στα δεξιά.

### Σημείωση:

Αν η κεφαλή εκτύπωσης δεν είναι στην αρχική θέση στα δεξιά, θέστε σε λειτουργία τη συσκευή και περιμένετε να κλειδώσει τέρμα δεξιά η κεφαλή εκτύπωσης. Έπειτα, απενεργοποιήστε τη συσκευή.

2

Απενεργοποιήστε τη συσκευή και αποσυνδέστε το καλώδιο ρεύματος.

3

Αποσυνδέστε το καλώδιο σύνδεσης από τη συσκευή.

### Συντήρηση της συσκευής και του λογισμικού

- 4** Αφαιρέστε όλο το χαρτί και κλείστε την προέκταση του στηρίγματος χαρτιού.

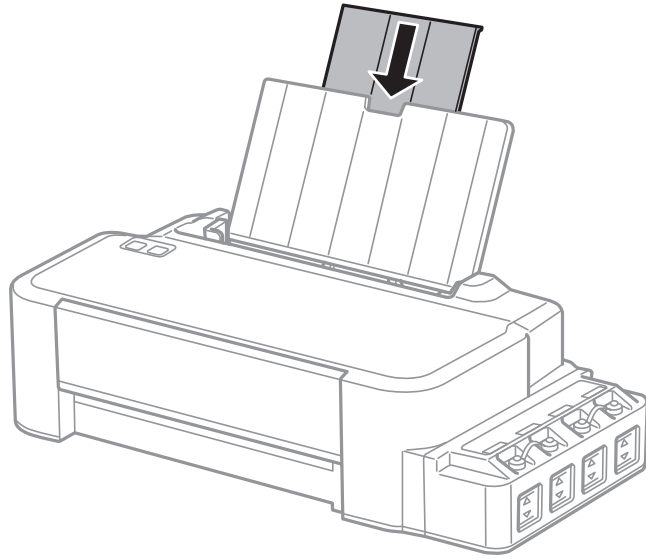

- 5** Τραβήξτε το στήριγμα χαρτιού και αφαιρέστε το.

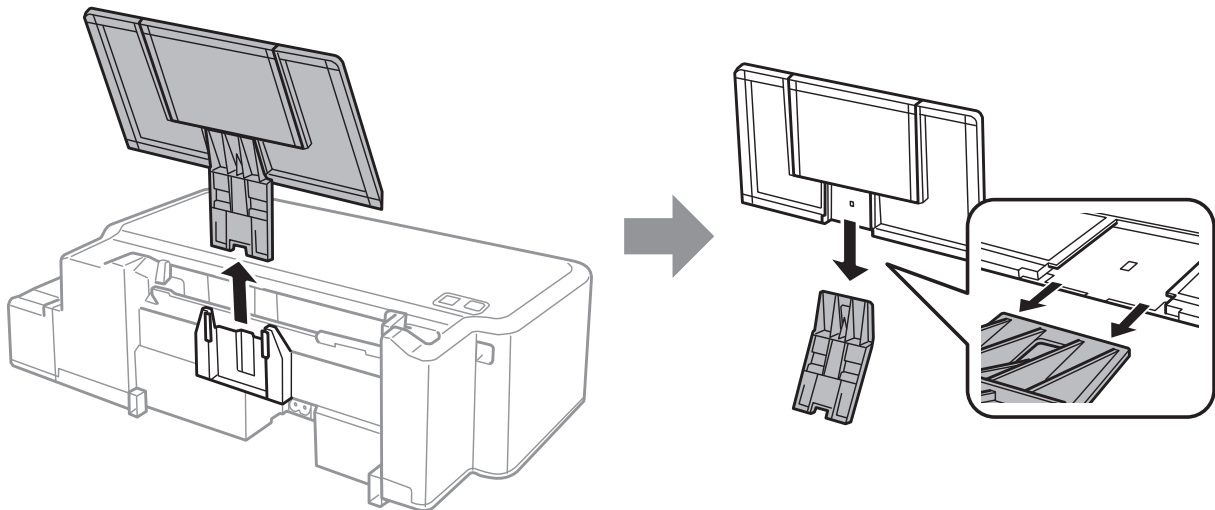



### Συντήρηση της συσκευής και του λογισμικού

- 6** Ανοίξτε το μπροστινό κάλυμμα. Ασφαλίστε την κεφαλή εκτύπωσης με ταινία, όπως φαίνεται παρακάτω.

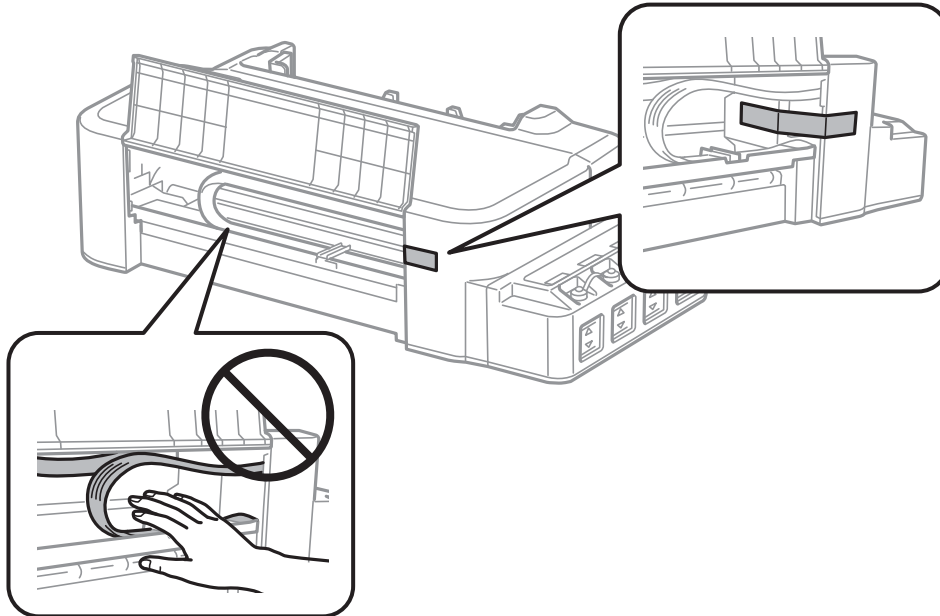

- 7** Κλείστε το μπροστινό κάλυμμα και ασφαλίστε το με ταινία.

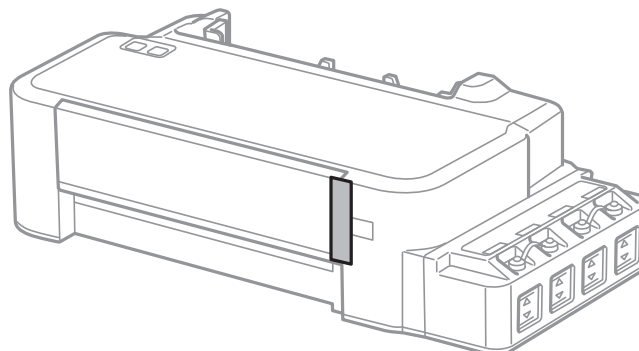

- 8** Φροντίστε να κλείσετε καλά το δοχείο μελανιού με το πώμα.

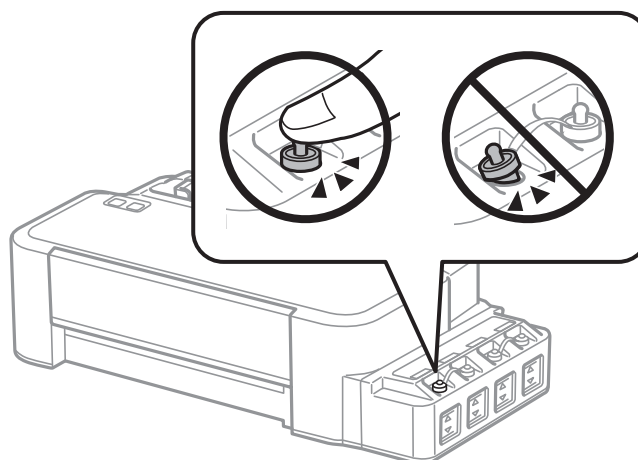

- 9** Τοποθετήστε τον εκτυπωτή στην πλαστική σακούλα και κλείστε τη διπλώνοντάς την.

## Συντήρηση της συσκευής και του λογισμικού

10

Συσκευάστε ξανά τον εκτυπωτή στο κουτί του, χρησιμοποιώντας τα προστατευτικά υλικά.

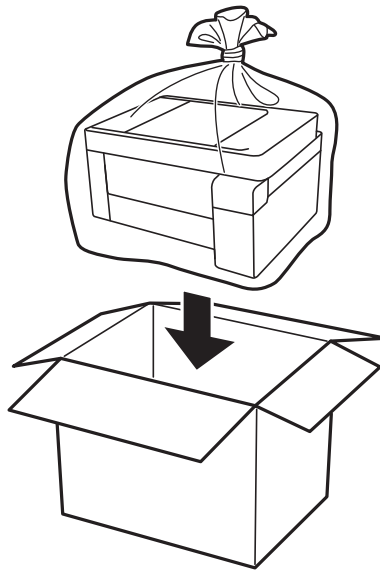

### Συντήρηση της συσκευής και του λογισμικού

**!** Σημαντικό:

- Όταν αποθηκεύετε ή μεταφέρετε τον εκτυπωτή, τοποθετήστε τον εκτυπωτή στην πλαστική σακούλα και κλείστε τη διπλώνοντάς την. Αποφύγετε την τοποθέτηση του εκτυπωτή υπό κλίση, κάθετα ή ανάποδα. Διαφορετικά, μπορεί να διαρρεύσει μελάνι.



- Κατά την αποθήκευση ή τη μεταφορά ενός μπουκαλιού μελανιού, μην δίνετε κλίση στο μπουκάλι και μην το υποβάλλετε σε κραδασμούς ή αλλαγές θερμοκρασίας. Διαφορετικά, μπορεί να υπάρξουν διαρροές μελανιού ακόμη και αν το καπάκι έχει τοποθετηθεί με ασφάλεια στο μπουκάλι μελάνης. Φροντίστε ώστε το μπουκάλι μελανιού να παραμένει σε όρθια θέση κατά την ασφάλιση του καπακιού και λάβετε όλα τα απαραίτητα μέτρα για να αποτρέψετε τις διαρροές μελανιού κατά τη μεταφορά του μπουκαλιού, π.χ. τοποθετώντας το μπουκάλι σε μια σακούλα.
- Μην τοποθετείτε τα ανοιγμένα μπουκάλια μελάνης στο κουτί με τον εκτυπωτή.



Εάν η ποιότητα εκτύπωσης είναι μειωμένη την επόμενη φορά που θα εκτυπώσετε, καθαρίστε και ευθυγραμμίστε την κεφαλή εκτύπωσης.

## Έλεγχος και εγκατάσταση του λογισμικού σας

### Έλεγχος του λογισμικού που είναι εγκατεστημένο στον υπολογιστή

Για να χρησιμοποιήσετε τις λειτουργίες που περιγράφονται στο εγχειρίδιο Οδηγίες χρήστη, πρέπει να εγκαταστήσετε το παρακάτω λογισμικό.

Epson Driver and Utilities (Πρόγραμμα οδήγησης και βοηθητικά προγράμματα Epson)

Ακολουθήστε τα παρακάτω βήματα για να ελέγξετε εάν το λογισμικό είναι εγκατεστημένο στον υπολογιστή.

#### Για Windows

**1** **Windows 10:** Κάντε κλικ στο κουμπί Start (Έναρξη) και επιλέξτε **Windows System (Σύστημα Windows) > Control Panel (Πίνακας ελέγχου)**.

**Windows 8:** Επιλέξτε διαδοχικά **Desktop (Επιφάνεια εργασίας), Settings (Ρυθμίσεις)** (charm (σύμβολο)) και **Control Panel (Πίνακας ελέγχου)**.

**Windows 7 και Vista:** Πατήστε το κουμπί έναρξης και επιλέξτε **Control Panel (Πίνακας ελέγχου)**.

**Windows XP:** Πατήστε **Start (Έναρξη)** και επιλέξτε **Control Panel (Πίνακας ελέγχου)**.

**2** **Windows 10, 8, 7 και Vista:** Πατήστε **Uninstall a program (Κατάργηση εγκατάστασης ενός προγράμματος)** από την κατηγορία Programs (Προγράμματα).

**Windows XP:** Κάντε διπλό κλικ στο εικονίδιο **Add or Remove Programs (Προσθαφαίρεση προγραμμάτων)**.

**3** Ελέγξτε τη λίστα με τα εγκατεστημένα προγράμματα.

#### Για Mac OS

**1** Κάντε κλικ στην επιλογή **Macintosh HD**.

**2** Κάντε διπλό κλικ στο φάκελο **Epson Software** ο οποίος βρίσκεται στο φάκελο Applications (Εφαρμογές) και ελέγξτε τα περιεχόμενα.

#### Σημείωση:

- ❑ Ο φάκελος Applications (Εφαρμογές) περιέχει το λογισμικό που παρέχεται από τρίτους.
- ❑ Για να βεβαιωθείτε ότι το πρόγραμμα οδήγησης εκτυπωτή έχει εγκατασταθεί, πατήστε **System Preferences (Προτιμήσεις συστήματος)** στο μενού Apple και, στη συνέχεια, επιλέξτε **Printers & Scanners (Εκτυπωτές & Σαρωτές)** (ή **Print & Scan (Εκτύπωση & Σάρωση), Print & Fax (Εκτύπωση & Φαξ)**).

Στη συνέχεια εντοπίστε το προϊόν σας στο πλαίσιο λίστας Printers (Εκτυπωτές).

---

## Εγκατάσταση του λογισμικού

Τοποθετήστε το δίσκο με το συνοδευτικό λογισμικό της συσκευής. Στην οθόνη Software Select (Επιλογή λογισμικού), επιλέξτε το λογισμικό που θέλετε να εγκαταστήσετε.

Αν χρησιμοποιείτε Mac OS ή αν ο υπολογιστής σας δεν έχει μονάδα CD/DVD, πηγαίνετε στην παρακάτω τοποθεσία της Epson στο web για να κατεβάσετε και να εγκαταστήσετε το λογισμικό.

<http://support.epson.net/setupnavi/>

## Κατάργηση εγκατάστασης του λογισμικού

Ίσως χρειαστεί να απεγκαταστήσετε και να εγκαταστήσετε ξανά το λογισμικό, είτε για να λύσετε ορισμένα προβλήματα είτε για να αναβαθμίσετε το λειτουργικό σύστημα.

Στην παρακάτω ενότητα μπορείτε να δείτε πώς θα μάθετε ποιες εφαρμογές έχουν εγκατασταθεί.

➔ «Έλεγχος του λογισμικού που είναι εγκατεστημένο στον υπολογιστή» στη σελίδα 52

---

## Για Windows

### Σημείωση:

- Για Windows 10, 8, 7 και Vista, πρέπει να έχετε λογαριασμό διαχειριστή και κωδικό πρόσβασης, αν συνδέεστε ως τυπικός χρήστης.
- Σε Windows XP, πρέπει να συνδεθείτε με λογαριασμό Computer Administrator (Διαχειριστής υπολογιστή).

**1**

Απενεργοποιήστε το προϊόν.

**2**

Αποσυνδέστε το καλώδιο διασύνδεσης του προϊόντος από τον υπολογιστή σας.

**3**

Κάντε ένα από τα παρακάτω.

**Windows 10:** Κάντε κλικ στο κουμπί Start (Έναρξη) και επιλέξτε **Windows System (Σύστημα Windows) > Control Panel (Πίνακας ελέγχου)**.

**Windows 8:** Επιλέξτε διαδοχικά **Desktop (Επιφάνεια εργασίας), Settings (Ρυθμίσεις)** (charm (σύμβολο)) και **Control Panel (Πίνακας ελέγχου)**.

**Windows 7 και Vista:** Πατήστε το κουμπί έναρξης και επιλέξτε **Control Panel (Πίνακας ελέγχου)**.

**Windows XP:** Πατήστε **Start (Έναρξη)** και επιλέξτε **Control Panel (Πίνακας ελέγχου)**.

**4**

Κάντε ένα από τα παρακάτω.

**Windows 10, 8, 7 και Vista:** Πατήστε **Uninstall a program (Κατάργηση εγκατάστασης ενός προγράμματος)** από την κατηγορία Programs (Προγράμματα).

**Windows XP:** Κάντε διπλό κλικ στο εικονίδιο **Add or Remove Programs (Προσθαφαίρεση προγραμμάτων)**.

## Συντήρηση της συσκευής και του λογισμικού

**5** Επιλέξτε το λογισμικό την εγκατάσταση του οποίου θέλετε να καταργήσετε, όπως είναι το πρόγραμμα οδήγησης του προϊόντος και η εφαρμογή, από τη λίστα που εμφανίζεται.

**6** Κάντε ένα από τα παρακάτω.

**Windows 10, 8 και 7:** Επιλέξτε **Uninstall/Change (Κατάργηση εγκατάστασης/Αλλαγή)** ή **Uninstall (Κατάργηση εγκατάστασης)**.

**Windows Vista:** Κάντε κλικ στην επιλογή **Uninstall/Change (Κατάργηση/αλλαγή)** ή **Uninstall (Κατάργηση εγκατάστασης)** και, στη συνέχεια, στο παράθυρο User Account Control (Έλεγχος λογαριασμού χρήστη) πατήστε **Continue (Συνέχεια)**.

**Windows XP:** Πατήστε **Change/Remove (Αλλαγή/κατάργηση)** ή **Remove (Κατάργηση)**.

**Σημείωση:**

Εάν, στο βήμα 5, επιλέξετε να καταργήσετε την εγκατάσταση του προγράμματος οδήγησης εκτυπωτή του προϊόντος, επιλέξτε το εικονίδιο του προϊόντος και κάντε κλικ στο κουμπί **OK**.

**7** Όταν εμφανιστεί το παράθυρο επιβεβαίωσης, επιλέξτε **Yes (Ναι)** ή **Next (Επόμενο)**.

**8** Ακολουθήστε τις οδηγίες στην οθόνη.

Σε ορισμένες περιπτώσεις, ενδέχεται να εμφανιστεί μήνυμα που θα σας ζητήσει να κάνετε επανεκκίνηση του υπολογιστή σας. Σε αυτήν την περίπτωση, βεβαιωθείτε ότι έχετε επιλέξει **I want to restart my computer now (Θέλω επανεκκινήσω τον υπολογιστή μου τώρα)** και πατήστε **Finish (Τέλος)**.

---

## Για Mac OS

**Σημείωση:**

- Για να απεγκαταστήσετε το λογισμικό, είναι απαραίτητη η λήψη της εφαρμογής *Uninstaller*. Μεταβείτε στην τοποθεσία στη διεύθυνση:  
<http://www.epson.com>  
Στη συνέχεια, επιλέξτε την τοποθεσία *Web* της υπηρεσίας υποστήριξης Epson της περιοχής σας.
- Για να απεγκαταστήσετε εφαρμογές, πρέπει να συνδεθείτε σε λογαριασμό *Computer Administrator* (Διαχειριστής υπολογιστή). Δεν μπορείτε να καταργήσετε την εγκατάσταση προγραμμάτων, εάν συνδεθείτε ως χρήστης περιορισμένου λογαριασμού.
- Ανάλογα με την εφαρμογή, το πρόγραμμα εγκατάστασης (*Installer*) μπορεί να διαχωρίζεται από το πρόγραμμα κατάργησης εγκατάστασης (*Uninstaller*).

**1** Τερματίστε όλες τις τρέχουσες εφαρμογές.

**2** Κάντε διπλό κλικ στο εικονίδιο **Uninstaller** στον σκληρό δίσκο του Mac OS.

**3** Επιλέξτε τα κουτάκια του λογισμικού που θέλετε να απεγκαταστήσετε (π.χ. το πρόγραμμα οδήγησης του εκτυπωτή και η εφαρμογή) από την εμφανιζόμενη λίστα.

## Συντήρηση της συσκευής και του λογισμικού

**4** Πατήστε **Uninstall**.

**5** Ακολουθήστε τις οδηγίες στην οθόνη.

Εάν δεν μπορείτε να βρείτε το λογισμικό το οποίο θέλετε να καταργήσετε στο παράθυρο Uninstaller, κάντε διπλό κλικ στον φάκελο **Applications (Εφαρμογές)** στον σκληρό δίσκο του λειτουργικού σας συστήματος Mac OS, επιλέξτε την εφαρμογή που θέλετε να καταργήσετε και, στη συνέχεια, σύρετέ την στο εικονίδιο **Trash (Κάδος απορριμμάτων)**.

**Σημείωση:**







Εάν καταργήσετε την εγκατάσταση του προγράμματος οδήγησης του εκτυπωτή και το όνομα του προϊόντος σας παραμένει στο παράθυρο **Printers & Scanners (Εκτυπωτές & Σαρωτές)** (ή **Print & Scan (Εκτύπωση & Σάρωση)**, **Print & Fax (Εκτύπωση & Φαξ)**), επιλέξτε το όνομα της συσκευής και πατήστε το κουμπί - **remove (Κατάργηση)**.

# Ενδείξεις σφάλματος

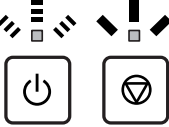
## Ενδείξεις σφάλματος στον πίνακα ελέγχου

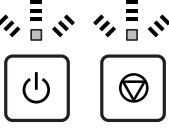

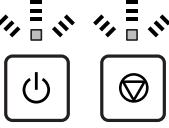
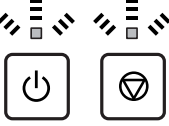

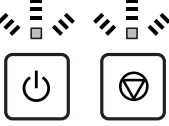
Με βάση τις λυχνίες της συσκευής μπορείτε να προσδιορίσετε πολλά συνήθη προβλήματα του εκτυπωτή. Αν διακοπεί η λειτουργία του εκτυπωτή και ανάβουν ή αναβοσβήνουν οι λυχνίες, διαγνώστε το πρόβλημα με βάση τον παρακάτω πίνακα και κάντε τις απαραίτητες διορθωτικές κινήσεις.

 = αναμμένη,  = αναβοσβήνει

Λυχνίες	Πρόβλημα και λύση	
	<b>Χωρίς χαρτί</b>	
	Δεν υπάρχει χαρτί.	Τοποθετήστε σωστά το χαρτί στην πίσω τροφοδοσία χαρτιού και πατήστε το κουμπί  .
	<b>Πολλαπλή τροφοδοσία χαρτιού</b>	
	Τοποθετείται ταυτόχρονα πάνω από ένα φύλλο.	Τοποθετήστε σωστά το χαρτί στην πίσω τροφοδοσία χαρτιού και πατήστε το κουμπί  . Αν το χαρτί παραμένει στη συσκευή, ανατρέξτε στην ενότητα «Εμπλοκές χαρτιού» στη σελίδα 60.
	<b>Εμπλοκή χαρτιού</b>	
	Παρουσιάστηκε εμπλοκή χαρτιού στη συσκευή.	➔ «Εμπλοκές χαρτιού» στη σελίδα 60
 <p>Εναλλάξ αναβοσβήσιμο</p>	<b>Συντήρηση</b>	
	Το ταμπόν απορρόφησης μελανιού* της συσκευής πλησιάζει ή έχει ήδη φτάσει στο τέλος της εγγύησης σέρβις.	Επικοινωνήστε με την Epson ή με έναν πάροχο υπηρεσιών Epson για να αντικαταστήσετε το ταμπόν μελανιού. Αν δεν έχει λήξει η εγγύηση σέρβις για το ταμπόν μελανιού, μπορείτε να συνεχίσετε την εκτύπωση πατώντας το κουμπί  . Δεν πρέπει να επισκευάζετε μόνοι σας το συγκεκριμένο εξάρτημα.
	<b>Σοβαρό πρόβλημα</b>	
	Προέκυψε άγνωστο σφάλμα στη συσκευή.	Απενεργοποιήστε το προϊόν. Αφαιρέστε το χαρτί που προκάλεσε την εμπλοκή. ➔ «Εμπλοκές χαρτιού» στη σελίδα 60 Έπειτα ενεργοποιήστε ξανά τη συσκευή. Εάν το σφάλμα δεν εξαλειφθεί, επικοινωνήστε με τον προμηθευτή σας.

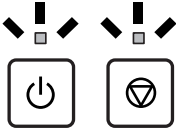

## Ενδείξεις σφάλματος

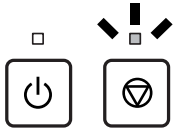
Λυχνίες	Πρόβλημα και λύση	
	<p><b>Αναμονή για φόρτωση του αρχικού μελανιού (Η συσκευή δεν είναι έτοιμη για εκτύπωση)</b></p> <p>Ίσως να μην έχει ολοκληρωθεί η φόρτωση του αρχικού μελανιού.</p> <p>Γεμίστε τα δοχεία μελανιού με όλα τα παρεχόμενα μπουκαλάκια μελανιού. Έπειτα ενεργοποιήστε τη συσκευή και πατήστε για 3 δευτερόλεπτα το κουμπί , μέχρι να αρχίσει να αναβοσβήνει η λυχνία , για να αρχίσετε τη φόρτωση του μελανιού. Η φόρτωση του μελανιού διαρκεί γύρω στα 20 λεπτά. Περιμένετε μέχρι να ανάψει η λυχνία .</p>	
	<p><b>Λειτουργία αποκατάστασης</b></p> <p>Η ενημέρωση υλικολογισμικού απέτυχε και το προϊόν είναι στη λειτουργία αποκατάστασης.</p> <p>Πρέπει να προσπαθήσετε να ενημερώσετε ξανά το υλικολογισμικό. Ετοιμάστε ένα καλώδιο USB και αναζητήστε περισσότερες οδηγίες στην τοποθεσία web της Epson στη γλώσσα σας.</p>	

\* Σε κάποιους κύκλους εκτυπώσεων, ενδέχεται να συσσωρευτεί μια μικρή ποσότητα μελανιού στο ταμπόν μελανιού. Για να μην υπάρχει διαρροή από το ταμπόν μελανιού, η συσκευή έχει σχεδιαστεί έτσι ώστε να σταματά την εκτύπωση όταν το ταμπόν έχει φτάσει στο όριό του. Το αν και κάθε πόσο πρέπει να το αντικαθιστάτε εξαρτάται από το πόσες σελίδες και τι υλικό εκτυπώνετε, καθώς και από τους κύκλους καθαρισμού του προϊόντος. Η ανάγκη για αντικατάσταση του σφουγγαριού δεν σημαίνει ότι το προϊόν έπαψε να λειτουργεί με βάση τις προδιαγραφές του. Η συσκευή θα σας ειδοποιήσει όταν πρέπει να αντικαταστήσετε το ταμπόν. Η αντικατάσταση πρέπει να γίνεται μόνο από εξουσιοδοτημένο πάροχο υπηρεσιών της Epson. Η εγγύηση της Epson δεν καλύπτει το κόστος αντικατάστασης.

---

# Αντιμετώπιση προβλημάτων εκτύπωσης

---

## Διάγνωση του προβλήματος

Τα προβλήματα που εντοπίζονται στον εκτυπωτή αντιμετωπίζονται καλύτερα σε δύο στάδια: πρώτα κάνετε τη διάγνωση του προβλήματος και έπειτα εφαρμόζετε τις πιθανές λύσεις, μέχρι να λυθεί το πρόβλημα.

Οι πληροφορίες που χρειάζεστε για τη διάγνωση και την επίλυση των συνηθέστερων προβλημάτων βρίσκονται είτε στην ηλεκτρονική επίλυση προβλημάτων, είτε στον πίνακα ελέγχου, είτε στην παρακολούθηση κατάστασης. Ανατρέξτε στην κατάλληλη ενότητα.

Αν αντιμετωπίζετε συγκεκριμένο πρόβλημα με την ποιότητα των εκτυπώσεων, πρόβλημα με την εκτύπωση αλλά όχι με την ποιότητα, πρόβλημα με την τροφοδοσία χαρτιού, ή αν ο εκτυπωτής δεν εκτυπώνει καθόλου, τότε ανατρέξτε στην αντίστοιχη ενότητα.

Για να επιλύσετε το πρόβλημα, ίσως χρειαστεί να ακυρώσετε την εκτύπωση.

➔ [«Ακύρωση εκτύπωσης» στη σελίδα 22](#)

---

## Έλεγχος κατάστασης συσκευής

Εάν παρουσιαστεί κάποιο πρόβλημα κατά τη διάρκεια της εκτύπωσης, θα εμφανιστεί ένα μήνυμα σφάλματος στο παράθυρο Status Monitor (Παρακολούθηση κατάστασης).

Αν εμφανιστεί ένα μήνυμα σφάλματος που δείχνει ότι τα σφουγγάρια απορρόφησης περιττού μελανιού του προϊόντος πλησιάζουν στο τέλος της διάρκειας ζωής τους, επικοινωνήστε με την υποστήριξη πελατών της Epson για να τα αντικαταστήσετε. Το μήνυμα θα εμφανίζεται μέχρι να αντικαταστήσετε τα σφουγγάρια απορρόφησης περιττού μελανιού. Όταν τα σφουγγάρια απορρόφησης περιττού μελανιού έχουν κορεστεί, ο εκτυπωτής σταματά να λειτουργεί. Για να συνεχίσετε να εκτυπώνετε, πρέπει να απευθυνθείτε στο τμήμα υποστήριξης της Epson.

## Για Windows

Υπάρχουν δύο τρόποι για να αποκτήσετε πρόσβαση στο EPSON Status Monitor 3:

- Κάντε διπλό κλικ στο εικονίδιο συντόμευσης της συσκευής στη γραμμή εργασιών Windows. Για να προσθέσετε εικονίδιο συντόμευσης στη γραμμή εργασιών taskbar, ανατρέξτε στην επόμενη ενότητα:
  - ➔ [«Από το εικονίδιο συντόμευσης στη taskbar \(γραμμή εργασιών\)» στη σελίδα 18](#)
- Ανοίξτε το πρόγραμμα οδήγησης του εκτυπωτή, κάντε κλικ στην καρτέλα **Maintenance (Συντήρηση)** και έπειτα πατήστε το κουμπί **EPSON Status Monitor 3**.

## Αντιμετώπιση προβλημάτων εκτύπωσης

Όταν ανοίγετε το EPSON Status Monitor 3, εμφανίζεται το παρακάτω παράθυρο:



### Σημείωση:

Εάν δεν εμφανίζεται το πλαίσιο ελέγχου EPSON Status Monitor 3, μεταβείτε στο πρόγραμμα οδήγησης εκτυπωτή και κάντε κλικ στην καρτέλα **Maintenance (Συντήρηση)** και, στη συνέχεια, στο κουμπί **Extended Settings (Πρόσθετες ρυθμίσεις)**. Στο παράθυρο **Extended Settings (Πρόσθετες ρυθμίσεις)**, ενεργοποιήστε το πλαίσιο ελέγχου **Enable EPSON Status Monitor 3 (Ενεργοποίηση του EPSON Status Monitor 3)**.

Το EPSON Status Monitor 3 παρέχει τις ακόλουθες πληροφορίες:

- Technical Support (Τεχνική υποστήριξη):**  
Πατήστε **Technical Support (Τεχνική υποστήριξη)** για να μεταβείτε στον ιστότοπο τεχνικής υποστήριξης της Epson.
- Print Queue (Ουρά εκτύπωσης):**  
Για να δείτε το Windows Spooler (Ουρά εκτύπωσης των Windows), πατήστε **Print Queue (Ουρά εκτύπωσης)**.

## Για Mac OS

Με τα παρακάτω βήματα ανοίγετε το EPSON Status Monitor.

- 1** Μεταβείτε στο Epson Printer Utility 4.  
➔ [«Πρόσβαση στο πρόγραμμα οδήγησης του εκτυπωτή για Mac OS» στη σελίδα 18](#)

## Αντιμετώπιση προβλημάτων εκτύπωσης

2

Πατήστε το εικονίδιο **EPSON Status Monitor**. Εμφανίζεται το EPSON Status Monitor.

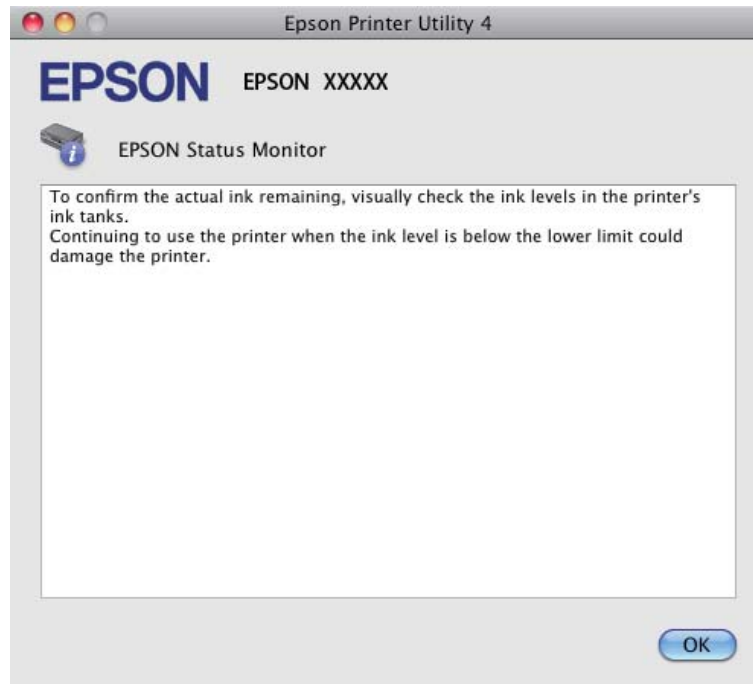

## Εμπλοκές χαρτιού



### Προσοχή:

Μην ακουμπάτε ποτέ τα κουμπιά που βρίσκονται πάνω στον πίνακα ελέγχου όταν το χέρι σας βρίσκεται στο εσωτερικό της συσκευής.



### Σημαντικό:

Προσέξτε να μην τραβάτε τα καλώδια και τα σωληνάκια μελανιού. Επίσης, μην αγγίζετε χωρίς λόγο άλλα εξαρτήματα στο εσωτερικό του προϊόντος. Διαφορετικά, μπορεί να υπάρξει διαρροή μελανιού ή βλάβη στη συσκευή.

### Σημείωση:

- Ακυρώστε την εργασία εκτύπωσης αν εμφανιστεί σχετικό μήνυμα στο πρόγραμμα οδήγησης του εκτυπωτή.
- Αν αναβοσβήνουν όλες οι λυχνίες του πίνακα ελέγχου, αφαιρέστε το μπλοκαρισμένο χαρτί και πατήστε το κουμπί .

## Αφαίρεση μπλοκαρισμένου χαρτιού από το εσωτερικό της συσκευής

1

Ανοίξτε το μπροστινό κάλυμμα.

## Αντιμετώπιση προβλημάτων εκτύπωσης

- 2** Αφαιρέστε όλο το χαρτί από το εσωτερικό, καθώς και τυχόν σκισμένα κομμάτια χαρτιού.

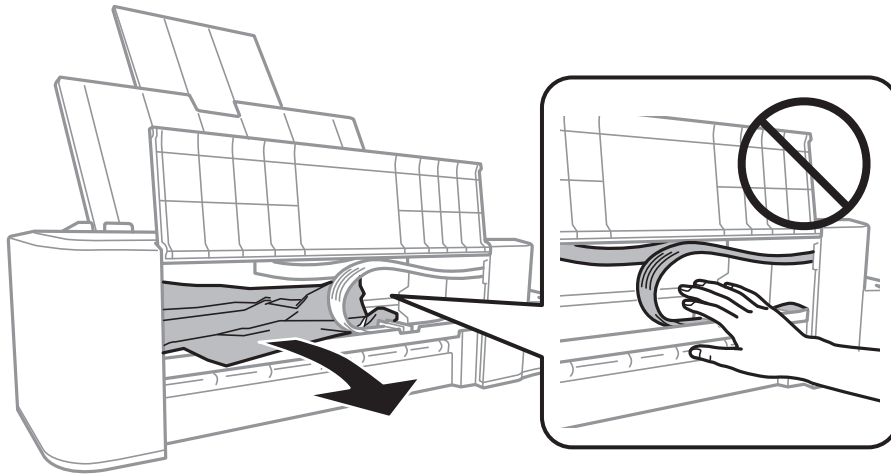

- 3** Κλείστε το μπροστινό κάλυμμα και πατήστε το κουμπί .

## Αποφυγή εμπλοκής χαρτιού

Εάν αντιμετωπίζετε συχνά πρόβλημα εμπλοκής χαρτιού, βεβαιωθείτε για τα παρακάτω.





- Το χαρτί είναι λείο και δεν είναι κυρτωμένο ή τσαλακωμένο.
- Η εκτυπώσιμη πλευρά του χαρτιού είναι στραμμένη προς τα πάνω στην πίσω τροφοδοσία χαρτιού.
- Ξεφυλλίσατε τη στοίβα χαρτιού προτού την τοποθετήσετε.
- Μην τοποθετείτε χαρτί πάνω από τη γραμμή που βρίσκεται ακριβώς κάτω από την ένδειξη βέλους  στο εσωτερικό του πλαϊνού οδηγού.
- Ο πλαϊνός οδηγός εφάπτεται στην αριστερή άκρη του χαρτιού.
- Η συσκευή βρίσκεται σε επίπεδη, σταθερή επιφάνεια που επεκτείνεται πέρα από τη βάση της προς όλες τις κατευθύνσεις. Η συσκευή δεν λειτουργεί σωστά αν βρίσκεται σε κλίση.

## Βοήθεια για την ποιότητα της εκτύπωσης

Εάν αντιμετωπίζετε προβλήματα με την ποιότητα των εκτυπώσεων, τότε συγκρίνετε τις εκτυπώσεις σας με τα παρακάτω σχήματα. Κάντε κλικ στη λεζάντα κάτω από την εικόνα που μοιάζει περισσότερο με τις εκτυπώσεις σας.



Αντιμετώπιση προβλημάτων εκτύπωσης

<p>enthalten alle i Aufdruck. W ↓ 5008 "Regel:</p> <p>→ «Επιπλέον οριζόντιες γραμμές» στη σελίδα 62</p>	<p>enthalten alle i Aufdruck. W ↓ 5008 "Regel:</p> <p>→ «Κάθετες γραμμές ή εσφαλμένη στοίχιση» στη σελίδα 62</p>
 <p>→ «Επιπλέον οριζόντιες γραμμές» στη σελίδα 62</p>	 <p>→ «Κάθετες γραμμές ή εσφαλμένη στοίχιση» στη σελίδα 62</p>
 <p>→ «Εσφαλμένα χρώματα ή χρώματα που λείπουν» στη σελίδα 63</p>	 <p>→ «Θαμνή ή κηλιδωμένη εκτύπωση» στη σελίδα 63</p>

## Επιπλέον οριζόντιες γραμμές

- Βεβαιωθείτε ότι η εκτυπώσιμη πλευρά του χαρτιού είναι στραμμένη προς τα πάνω στην πίσω τροφοδοσία χαρτιού.
- Χρησιμοποιήστε το βοηθητικό πρόγραμμα Head Cleaning (Καθαρισμός της κεφαλής) για να καθαρίσετε τα φραγμένα ακροφύσια μελανιού.  
→ «Καθαρισμός της κεφαλής εκτύπωσης» στη σελίδα 39
- Αν δεν έχετε χρησιμοποιήσει τη συσκευή για μεγάλο χρονικό διάστημα, χρησιμοποιήστε το βοηθητικό πρόγραμμα Power Ink Flushing (Δυναμική έκπλυση μελανιού) του προγράμματος οδήγησης του εκτυπωτή.  
→ «Αντικατάσταση του μελανιού μέσα στα σωληνάκια μελανιού» στη σελίδα 43
- Προσπαθήστε να χρησιμοποιείτε γνήσια μπουκαλάρια μελανιού Epson.

## Κάθετες γραμμές ή εσφαλμένη στοίχιση

- Βεβαιωθείτε ότι η εκτυπώσιμη πλευρά του χαρτιού είναι στραμμένη προς τα πάνω στην πίσω τροφοδοσία χαρτιού.
- Χρησιμοποιήστε το βοηθητικό πρόγραμμα Head Cleaning (Καθαρισμός της κεφαλής) για να καθαρίσετε τα φραγμένα ακροφύσια μελανιού.  
→ «Καθαρισμός της κεφαλής εκτύπωσης» στη σελίδα 39

## Αντιμετώπιση προβλημάτων εκτύπωσης

- ❑ Αν δεν έχετε χρησιμοποιήσει τη συσκευή για μεγάλο χρονικό διάστημα, χρησιμοποιήστε το βοηθητικό πρόγραμμα Power Ink Flushing (Δυναμική έκπλυση μελανιού) του προγράμματος οδήγησης του εκτυπωτή.
  - ➔ «Αντικατάσταση του μελανιού μέσα στα σωληνάκια μελανιού» στη σελίδα 43
- ❑ Εκτελέστε το βοηθητικό πρόγραμμα Print Head Alignment (Στοίχιση κεφαλής εκτύπωσης).
  - ➔ «Στοίχιση της κεφαλής εκτύπωσης» στη σελίδα 41
- ❑ Σε Windows, απενεργοποιήστε το πλαίσιο ελέγχου **High Speed (Υψηλή ταχύτητα)** από το παράθυρο More Options (Άλλες επιλογές) του προγράμματος οδήγησης εκτυπωτή. Ανατρέξτε στην ηλεκτρονική βοήθεια για λεπτομέρειες.  
Σε Mac OS, επιλέξτε **Off (Όχι)** από τη ρύθμιση High Speed Printing (Εκτύπωση υψηλής ταχύτητας). Για να εμφανίσετε την επιλογή High Speed Printing (Εκτύπωση υψηλής ταχύτητας), επιλέξτε τα ακόλουθα μενού: **System Preferences (Προτιμήσεις συστήματος)**, **Printers & Scanners (Εκτυπωτές & Σαρωτές)** (ή **Print & Scan (Εκτύπωση & Σάρωση)**, **Print & Fax (Εκτύπωση & Φαξ)**), το προϊόν σας (στο πλαίσιο λίστας Printers (Εκτυπωτές)), **Options & Supplies (Επιλογές & Αναλώσιμα)** και, στη συνέχεια, **Driver (Πρόγραμμα οδήγησης)**.

---

## Εσφαλμένα χρώματα ή χρώματα που λείπουν

- ❑ Βεβαιωθείτε ότι έχει ολοκληρωθεί η φόρτωση του αρχικού μελανιού.
- ❑ Εξετάστε το δοχείο μελανιού. Αν είναι άδειο, τότε γεμίστε το αμέσως με μελάνι και ανοίξτε το βοηθητικό πρόγραμμα Head Cleaning (Καθαρισμός της κεφαλής).
  - ➔ «Καθαρισμός της κεφαλής εκτύπωσης» στη σελίδα 39
- ❑ Σε Windows, απενεργοποιήστε τη ρύθμιση **Grayscale (Κλίμακα γκρι)** στο παράθυρο Main (Κύριο) του προγράμματος οδήγησης εκτυπωτή.  
Σε Mac OS, απενεργοποιήστε τη ρύθμιση **Grayscale (Κλίμακα γκρι)** στο μενού Print Settings (Ρυθμίσεις εκτύπωσης), στο παράθυρο διαλόγου Print (Εκτύπωση) του προγράμματος οδήγησης του εκτυπωτή. Ανατρέξτε στην ηλεκτρονική βοήθεια για λεπτομέρειες.
- ❑ Προσαρμόστε τις ρυθμίσεις χρώματος στην εφαρμογή σας ή στις ρυθμίσεις του προγράμματος οδήγησης του εκτυπωτή σας.  
Σε Windows, επιλέξτε το παράθυρο More Options (Άλλες επιλογές).  
Σε Mac OS, επιλέξτε το πλαίσιο ελέγχου Color Options (Επιλογές χρωμάτων) στο παράθυρο διαλόγου Print (Εκτύπωση).  
Ανατρέξτε στην ηλεκτρονική βοήθεια για λεπτομέρειες.
- ❑ Χρησιμοποιήστε το βοηθητικό πρόγραμμα Head Cleaning (Καθαρισμός της κεφαλής) για να καθαρίσετε τα φραγμένα ακροφύσια μελανιού.
  - ➔ «Καθαρισμός της κεφαλής εκτύπωσης» στη σελίδα 39
- ❑ Αν δεν έχετε χρησιμοποιήσει τη συσκευή για μεγάλο χρονικό διάστημα, χρησιμοποιήστε το βοηθητικό πρόγραμμα Power Ink Flushing (Δυναμική έκπλυση μελανιού) του προγράμματος οδήγησης του εκτυπωτή.
  - ➔ «Αντικατάσταση του μελανιού μέσα στα σωληνάκια μελανιού» στη σελίδα 43
- ❑ Προσπαθήστε να χρησιμοποιείτε γνήσια μπουκαλάκια μελανιού Epson και χαρτί που συνιστά η Epson.

---

## Θαμπή ή κηλιδωμένη εκτύπωση

- ❑ Προσπαθήστε να χρησιμοποιείτε γνήσια μπουκαλάκια μελανιού Epson και χαρτί που συνιστά η Epson.

## Αντιμετώπιση προβλημάτων εκτύπωσης

- Βεβαιωθείτε ότι η συσκευή βρίσκεται σε επίπεδη, σταθερή επιφάνεια που επεκτείνεται πέρα από τη βάση της προς όλες τις κατευθύνσεις. Η συσκευή δεν λειτουργεί σωστά αν βρίσκεται σε κλίση.
- Βεβαιωθείτε ότι το χαρτί δεν είναι φθαρμένο, λερωμένο ή πολύ παλιό.
- Βεβαιωθείτε ότι το χαρτί είναι στεγνό και ότι η εκτυπώσιμη πλευρά του είναι στραμμένη προς τα πάνω στην πίσω τροφοδοσία χαρτιού.
- Αν το χαρτί έχει κυρτώσει, ισιώστε το ή κυρτώστε το ελαφρώς προς την αντίθετη πλευρά, πριν το τοποθετήσετε.
- Αφαιρέστε κάθε φύλλο που εκτυπώνεται.
- Μην ακουμπήσετε ή αφήσετε ο, τιδήποτε άλλο να έρθει σε επαφή με την εκτυπωμένη πλευρά χαρτιού με στιλπνό τελείωμα. Για τη διαχείριση των εκτυπώσεών σας, ακολουθήστε τις οδηγίες του χαρτιού.
- Χρησιμοποιήστε το βοηθητικό πρόγραμμα Head Cleaning (Καθαρισμός της κεφαλής) για να καθαρίσετε τα φραγμένα ακροφύσια μελανιού.
  - ➔ [«Καθαρισμός της κεφαλής εκτύπωσης» στη σελίδα 39](#)
- Αν δεν έχετε χρησιμοποιήσει τη συσκευή για μεγάλο χρονικό διάστημα, χρησιμοποιήστε το βοηθητικό πρόγραμμα Power Ink Flushing (Δυναμική έκπλυση μελανιού) του προγράμματος οδήγησης του εκτυπωτή.
  - ➔ [«Αντικατάσταση του μελανιού μέσα στα σωληνάκια μελανιού» στη σελίδα 43](#)
- Εκτελέστε το βοηθητικό πρόγραμμα Print Head Alignment (Στοιχίση κεφαλής εκτύπωσης).
  - ➔ [«Στοιχίση της κεφαλής εκτύπωσης» στη σελίδα 41](#)
- Αν το χαρτί έχει κηλιδωθεί με μελάνι μετά την εκτύπωση, καθαρίστε το εσωτερικό της συσκευής.
  - ➔ [«Καθαρισμός του εσωτερικού της συσκευής» στη σελίδα 47](#)

## Διάφορα προβλήματα εκτύπωσης

---

### Εσφαλμένοι ή στρεβλωμένοι χαρακτήρες

- Ακυρώστε τυχόν εργασίες που έχουν παραμείνει σε εκκρεμότητα.
  - ➔ [«Ακύρωση εκτύπωσης» στη σελίδα 22](#)
- Απενεργοποιήστε τη συσκευή και τον υπολογιστή. Βεβαιωθείτε ότι το καλώδιο διασύνδεσης της συσκευής είναι καλά συνδεδεμένο.
- Απεγκαταστήστε το πρόγραμμα οδήγησης του εκτυπωτή και, στη συνέχεια, εγκαταστήστε το εκ νέου.
  - ➔ [«Κατάργηση εγκατάστασης του λογισμικού» στη σελίδα 53](#)
- Αν βάλατε μη αυτόματα τον υπολογιστή σε κατάσταση Hibernate (Αδρανοποίηση) ή Sleep mode (Σε αναμονή) την ώρα που στέλνει εργασία εκτύπωσης, τότε την επόμενη φορά που θα ξεκινήσετε τον υπολογιστή ενδέχεται να τυπωθούν σελίδες με αλλοιωμένο κείμενο.

---

### Εσφαλμένα περιθώρια

- Βεβαιωθείτε ότι το χαρτί έχει τοποθετηθεί σωστά στην πίσω τροφοδοσία χαρτιού.
  - ➔ [«Τοποθέτηση χαρτιού» στη σελίδα 15](#)



## Αντιμετώπιση προβλημάτων εκτύπωσης

- ❑ Ελέγξτε τις ρυθμίσεις των περιθωρίων στην εφαρμογή σας. Βεβαιωθείτε ότι τα περιθώρια βρίσκονται εντός της εκτυπώσιμης περιοχής της σελίδας.  
➔ «[Εκτυπώσιμη περιοχή](#)» στη [σελίδα 70](#)
- ❑ Απεγκαταστήστε το πρόγραμμα οδήγησης του εκτυπωτή και, στη συνέχεια, εγκαταστήστε το εκ νέου.  
➔ «[Κατάργηση εγκατάστασης του λογισμικού](#)» στη [σελίδα 53](#)

---

## Η εκτύπωση έχει μια ελαφριά κλίση

Βεβαιωθείτε ότι το χαρτί έχει τοποθετηθεί σωστά στην πίσω τροφοδοσία χαρτιού.

- ➔ «[Τοποθέτηση χαρτιού](#)» στη [σελίδα 15](#)

---

## Ανεστραμμένη εικόνα

- ❑ Σε Windows, απενεργοποιήστε το πλαίσιο ελέγχου **Mirror Image (Αντικρ. εικόνα)** από το παράθυρο More Options (Άλλες επιλογές) του προγράμματος οδήγησης εκτυπωτή ή απενεργοποιήστε τη ρύθμιση Mirror Image (Αντικρ. εικόνα) στην εφαρμογή σας.  
Σε Mac OS, αποεπιλέξτε το πλαίσιο ελέγχου **Mirror Image (Αντικρ. εικόνα)** του μενού **Print Settings (Ρυθμίσεις εκτύπωσης)** στο παράθυρο διαλόγου Print (Εκτύπωση) του προγράμματος οδήγησης του εκτυπωτή ή απενεργοποιήστε τη ρύθμιση Mirror Image (Αντικρ. εικόνα) της εφαρμογής.  
Για οδηγίες, ανατρέξτε στην ηλεκτρονική βοήθεια του προγράμματος οδήγησης του εκτυπωτή ή της εφαρμογής σας.
- ❑ Απεγκαταστήστε το πρόγραμμα οδήγησης του εκτυπωτή και, στη συνέχεια, εγκαταστήστε το εκ νέου.  
➔ «[Κατάργηση εγκατάστασης του λογισμικού](#)» στη [σελίδα 53](#)

---

## Εκτύπωση κενών σελίδων

- ❑ Εξετάστε το δοχείο μελανιού. Αν είναι άδειο, τότε γεμίστε το αμέσως με μελάνι και ανοίξτε το βοηθητικό πρόγραμμα Head Cleaning (Καθαρισμός της κεφαλής).  
➔ «[Καθαρισμός της κεφαλής εκτύπωσης](#)» στη [σελίδα 39](#)
- ❑ Βεβαιωθείτε ότι οι ρυθμίσεις του προγράμματος οδήγησης του εκτυπωτή αντιστοιχούν στο μέγεθος του χαρτιού που χρησιμοποιείτε.  
Σε Windows, ανατρέξτε στο παράθυρο Main (Κύριο).  
Σε Mac OS, επιλέξτε το πλαίσιο διαλόγου Page Setup (Ρύθμιση σελίδας) ή το πλαίσιο διαλόγου Print (Εκτύπωση).
- ❑ Σε Windows, ενεργοποιήστε τη ρύθμιση **Skip Blank Page (Παράλειψη κενής σελίδας)** κάνοντας κλικ στο κουμπί **Extended Settings (Πρόσθετες ρυθμίσεις)** στο παράθυρο Maintenance (Συντήρηση) του προγράμματος οδήγησης εκτυπωτή.  
Σε Mac OS, επιλέξτε **On (Ναι)** από τη ρύθμιση Skip Blank Page (Παράλειψη κενής σελίδας). Για να εμφανίσετε την επιλογή Skip Blank Page (Παράλειψη κενής σελίδας), επιλέξτε τα ακόλουθα μενού: **System Preferences (Προτιμήσεις συστήματος)**, **Printers & Scanners (Εκτυπωτές & Σαρωτές)** (ή **Print & Scan (Εκτύπωση & Σάρωση)**, **Print & Fax (Εκτύπωση & Φαξ)**), το προϊόν σας (στο πλαίσιο λίστας Printers (Εκτυπωτές)), **Options & Supplies (Επιλογές & Αναλώσιμα)** και, στη συνέχεια, **Driver (Πρόγραμμα οδήγησης)**.
- ❑ Απεγκαταστήστε το πρόγραμμα οδήγησης του εκτυπωτή και, στη συνέχεια, εγκαταστήστε το εκ νέου.  
➔ «[Κατάργηση εγκατάστασης του λογισμικού](#)» στη [σελίδα 53](#)

## Η εκτυπωμένη πλευρά φέρει κηλίδες ή γρατσουνιές

- Αν το χαρτί έχει κυρτώσει, ισιώστε το ή κυρτώστε το ελαφρώς προς την αντίθετη πλευρά, πριν το τοποθετήσετε.
- Τοποθετήστε και εξαγάγετε απλό χαρτί πολλές φορές.
  - ➔ «Καθαρισμός του εσωτερικού της συσκευής» στη σελίδα 47
- Απεγκαταστήστε το πρόγραμμα οδήγησης του εκτυπωτή και, στη συνέχεια, εγκαταστήστε το εκ νέου.
  - ➔ «Κατάργηση εγκατάστασης του λογισμικού» στη σελίδα 53

## Η ταχύτητα της εκτύπωσης είναι πολύ χαμηλή

- Σε Windows, επιλέξτε χαμηλότερη τιμή για τη ρύθμιση **Quality (Ποιότητα)** στο παράθυρο Main (Κύριο) του προγράμματος οδήγησης εκτυπωτή.  
Σε Mac OS, επιλέξτε χαμηλότερη τιμή στη ρύθμιση Print Quality (Ποιότητα εκτ.), η οποία βρίσκεται στο παράθυρο διαλόγου Print Settings (Ρυθμίσεις εκτύπωσης), στο παράθυρο Print (Εκτύπωση) του προγράμματος οδήγησης του εκτυπωτή.
  - ➔ «Πρόσβαση στο πρόγραμμα οδήγησης του εκτυπωτή για Windows» στη σελίδα 17
  - ➔ «Πρόσβαση στο πρόγραμμα οδήγησης του εκτυπωτή για Mac OS» στη σελίδα 18
- Κλείστε όσες εφαρμογές δεν χρειάζεστε.
- Εάν εκτυπώνετε συνεχώς για παρατεταμένο χρονικό διάστημα, η εκτύπωση ενδέχεται να είναι εξαιρετικά αργή. Αυτό γίνεται για να μειωθεί η ταχύτητα εκτύπωσης και να μην υπερθερμανθεί ή φθαρεί ο μηχανισμός της συσκευής. Σε αυτήν την περίπτωση, μπορείτε να συνεχίσετε να εκτυπώνετε. Καλύτερα, όμως, να διακόψετε την εκτύπωση και να αφήσετε τον εκτυπωτή αναμμένο (αλλά σε αδράνεια) για τουλάχιστον 30 λεπτά. (Αν απενεργοποιηθεί ο εκτυπωτής, δεν επανέρχεται.) Όταν ξαναρχίσετε, η ταχύτητα εκτύπωσης θα είναι κανονική.
- Απεγκαταστήστε το πρόγραμμα οδήγησης του εκτυπωτή και, στη συνέχεια, εγκαταστήστε το εκ νέου.
  - ➔ «Κατάργηση εγκατάστασης του λογισμικού» στη σελίδα 53

## Το χαρτί δεν τροφοδοτείται κανονικά

### Το χαρτί δεν τροφοδοτείται κανονικά

Αφαιρέστε τη στοίβα χαρτιού και βεβαιωθείτε για τα παρακάτω:

- Το χαρτί δεν είναι κυρτωμένο ή τσαλακωμένο.
- Το χαρτί δεν είναι πολύ παλιό. Για περισσότερες πληροφορίες, ανατρέξτε στις οδηγίες που περιλαμβάνονται με το χαρτί.
- Μην τοποθετείτε χαρτί πάνω από τη γραμμή που βρίσκεται ακριβώς κάτω από την ένδειξη βέλους ▼ στο εσωτερικό του πλαϊνού οδηγού.
- Δεν υπάρχει εμπλοκή χαρτιού στο εσωτερικό της συσκευής. Σε διαφορετική περίπτωση, αφαιρέστε το χαρτί που προκάλεσε την εμπλοκή.
  - ➔ «Εμπλοκές χαρτιού» στη σελίδα 60
- Ακολουθήσατε όλες τις ειδικές οδηγίες που περιλαμβάνονταν με το χαρτί σας.

## Αντιμετώπιση προβλημάτων εκτύπωσης

- Το χαρτί δεν έχει οπές.

---

### Γίνεται τροφοδοσία με πολλές σελίδες

- Μην τοποθετείτε χαρτί πάνω από τη γραμμή που βρίσκεται ακριβώς κάτω από την ένδειξη βέλους ▼ στο εσωτερικό του πλαϊνού οδηγού.  
➔ «Επιλογή χαρτιού» στη σελίδα 14
- Βεβαιωθείτε ότι ο πλαϊνός οδηγός εφάπτεται στην αριστερή άκρη του χαρτιού.
- Βεβαιωθείτε ότι το χαρτί δεν είναι κυρτωμένο ή διπλωμένο. Σε διαφορετική περίπτωση, ισιώστε το ή κυρτώστε το ελαφρώς προς την αντίθετη πλευρά πριν το τοποθετήσετε.
- Αφαιρέστε τη στοίβα χαρτιού και βεβαιωθείτε ότι το χαρτί δεν είναι υπερβολικά λεπτό:  
➔ «Χαρτί» στη σελίδα 70
- Ξεφυλλίστε τη στοίβα από όλες τις πλευρές για να διαχωριστούν τα φύλλα και, στη συνέχεια, επανατοποθετήστε το χαρτί.
- Αν εκτυπώνετε πάρα πολλά αντίγραφα ενός αρχείου, τότε επιλέξτε τη ρύθμιση Copies (Αντίτυπα) του προγράμματος οδήγησης του εκτυπωτή όπως παρακάτω. Επίσης, κοιτάξτε και στην εφαρμογή που χρησιμοποιείτε.  
Σε Windows, επιλέξτε τη ρύθμιση Copies (Αντίτυπα) στο παράθυρο Main (Κύριο).  
Σε Mac OS, επιλέξτε τη ρύθμιση Copies (Αντίτυπα) στο παράθυρο διαλόγου Print (Εκτύπωση).

---

### Το χαρτί έχει τοποθετηθεί σωστά

Αν έχετε τοποθετήσει το χαρτί πολύ βαθιά μέσα στη συσκευή, δεν θα γίνεται σωστά η τροφοδοσία του χαρτιού. Απενεργοποιήστε τη συσκευή και αφαιρέστε απαλά το χαρτί. Στη συνέχεια, ενεργοποιήστε ξανά τη συσκευή και τοποθετήστε σωστά το χαρτί.

---

### Το χαρτί δεν έχει εξέλθει εντελώς ή είναι ζαρωμένο

- Αν το χαρτί δεν βγαίνει πλήρως, πατήστε το κουμπί ⊕ για να βγει το χαρτί. Αν υπάρχει εμπλοκή χαρτιού στο εσωτερικό της συσκευής, αφαιρέστε το χαρτί σύμφωνα με τις οδηγίες της ακόλουθης ενότητας.  
➔ «Εμπλοκές χαρτιού» στη σελίδα 60
- Εάν το χαρτί που εξέρχεται είναι ζαρωμένο, ενδέχεται να είναι υγρό ή πολύ λεπτό. Τοποθετήστε μια καινούρια στοίβα χαρτιού.

**Σημείωση:**

Αποθηκεύετε το χαρτί που δεν χρησιμοποιείτε στην αρχική συσκευασία του και σε στεγνό χώρο.

## Η συσκευή δεν εκτυπώνει

### Όλες οι λυχνίες είναι απενεργοποιημένες

- Πατήστε το κουμπί  για να βεβαιωθείτε ότι ο εκτυπωτής είναι ενεργοποιημένος.
- Βεβαιωθείτε ότι το καλώδιο τροφοδοσίας είναι καλά συνδεδεμένο.
- Βεβαιωθείτε ότι η πρίζα λειτουργεί κανονικά και ότι δεν ελέγχεται από διακόπτη τοίχου ή χρονοδιακόπτη.

### Οι λυχνίες άναψαν και έπειτα έσβησαν ξανά

Η τάση της συσκευής μπορεί να μην ταιριάζει με την ονομαστική τιμή της πρίζας. Απενεργοποιήστε τη συσκευή και αποσυνδέστε τη αμέσως από το ρεύμα. Έπειτα ελέγξτε την ετικέτα στο πίσω μέρος της συσκευής.

**Προσοχή:**

*Αν η τάση δεν ταιριάζει, ΜΗΝ ΣΥΝΔΕΣΕΤΕ ΤΗ ΣΥΣΚΕΥΗ ΣΤΗΝ ΠΡΙΖΑ. Επικοινωνήστε με τον προμηθευτή.*

### Αναμμένη είναι μόνο η λυχνία της τροφοδοσίας

- Απενεργοποιήστε τη συσκευή και τον υπολογιστή. Βεβαιωθείτε ότι το καλώδιο διασύνδεσης της συσκευής είναι καλά συνδεδεμένο.
- Αν χρησιμοποιείτε τη διεπαφή USB, βεβαιωθείτε ότι το καλώδιό σας ανταποκρίνεται στα πρότυπα USB.
- Αν συνδέετε τη συσκευή στον υπολογιστή σας μέσω διανομέα USB, συνδέστε τη στο διανομέα πρώτου επιπέδου του υπολογιστή σας. Αν ο υπολογιστής εξακολουθεί να μην αναγνωρίζει το πρόγραμμα οδήγησης του εκτυπωτή, δοκιμάστε να συνδέσετε απευθείας τη συσκευή στον υπολογιστή, χωρίς το διανομέα USB.
- Αν συνδέετε τη συσκευή στον υπολογιστή μέσω διανομέα USB, βεβαιωθείτε ότι ο υπολογιστής αναγνωρίζει το διανομέα USB.
- Εάν προσπαθείτε να εκτυπώσετε μια μεγάλη εικόνα, ενδέχεται ο υπολογιστής σας να μη διαθέτει επαρκή μνήμη. Προσπαθήστε να μειώσετε την ανάλυση της εικόνας ή να εκτυπώσετε την εικόνα σε μικρότερο μέγεθος. Ίσως χρειαστεί να εγκαταστήσετε περισσότερη μνήμη στον υπολογιστή σας.
- Οι χρήστες των Windows μπορούν να ακυρώσουν τις εκκρεμείς εργασίες εκτύπωσης από το Windows Spooler (Ουρά εκτύπωσης των Windows).
  - ➔ «Ακύρωση εκτύπωσης» στη σελίδα 22
- Απεγκαταστήστε το πρόγραμμα οδήγησης του εκτυπωτή και, στη συνέχεια, εγκαταστήστε το εκ νέου.
  - ➔ «Κατάργηση εγκατάστασης του λογισμικού» στη σελίδα 53

---

# Πληροφορίες για το προϊόν

---

## Απαιτήσεις συστήματος

---

### Για Windows

Σύστημα	Διασύνδεση PC
Windows Vista, Windows 7, Windows 8, Windows 8.1, Windows 10 ή νεότερη έκδοση (32-bit, 64-bit) Windows XP SP3 (32-bit), Windows XP Professional x64 Έκδοση SP2	USB

---

### Για Mac OS

Σύστημα	Διασύνδεση PC
Mac OS X 10.6.8 ή μεταγενέστερο, macOS 11 ή μεταγενέστερο	USB

**Σημείωση:**

Δεν υποστηρίζεται το UNIX File System (UFS) για Mac OS.

## Τεχνικές προδιαγραφές

**Σημείωση:**

Οι προδιαγραφές υπόκεινται σε αλλαγές χωρίς προειδοποίηση.

---

### Προδιαγραφές εκτυπωτή

Διαδρομή χαρτιού	Πίσω τροφοδοσία χαρτιού, επάνω είσοδος
Χωρητικότητα	6 mm (0,2 in.)

## Πληροφορίες για το προϊόν

## Χαρτί

**Σημείωση:**

- ❑ Καθώς η ποιότητα οποιασδήποτε μάρκας ή τύπου χαρτιού μπορεί να αλλάξει από τον κατασκευαστή οποιαδήποτε στιγμή, η Epson δεν μπορεί να εγγυηθεί για την ποιότητα οποιουδήποτε τύπου ή μάρκας χαρτιού που δεν είναι της μάρκας Epson. Δοκιμάζετε πάντα δείγματα του χαρτιού πριν αγοράσετε μεγάλες ποσότητες ή εκτυπώσετε μεγάλες εργασίες.
- ❑ Το χαρτί κακής ποιότητας μπορεί να μειώσει την ποιότητα εκτύπωσης και να προκαλέσει εμπλοκή του χαρτιού ή άλλα προβλήματα. Εάν αντιμετωπίσετε προβλήματα, χρησιμοποιήστε χαρτί υψηλότερης ποιότητας.
- ❑ Το προϊόν υποστηρίζει τύπους χαρτιού που είναι συμβατοί με ExifPrint και PRINT Image Matching. Για περισσότερες πληροφορίες, ανατρέξτε στην τεκμηρίωση που περιλαμβάνεται με τη συμβατή ψηφιακή φωτογραφική μηχανή Exif Print ή PRINT Image Matching.

Μονά φύλλα:

<b>Μέγεθος</b>	A4 210 × 297 mm Letter 8 1/2 × 11 in. Legal 8 1/2 × 14 in.
<b>Τύποι χαρτιού</b>	Απλό χαρτί
<b>Πάχος</b>	0,08 έως 0,11 mm (0,003 έως 0,004 in.)
<b>Βάρος</b>	64 g/m <sup>2</sup> (17 lb) έως 90 g/m <sup>2</sup> (24 lb)

## Εκτυπώσιμη περιοχή

Τα επισημασμένα τμήματα δείχνουν την εκτυπώσιμη περιοχή.

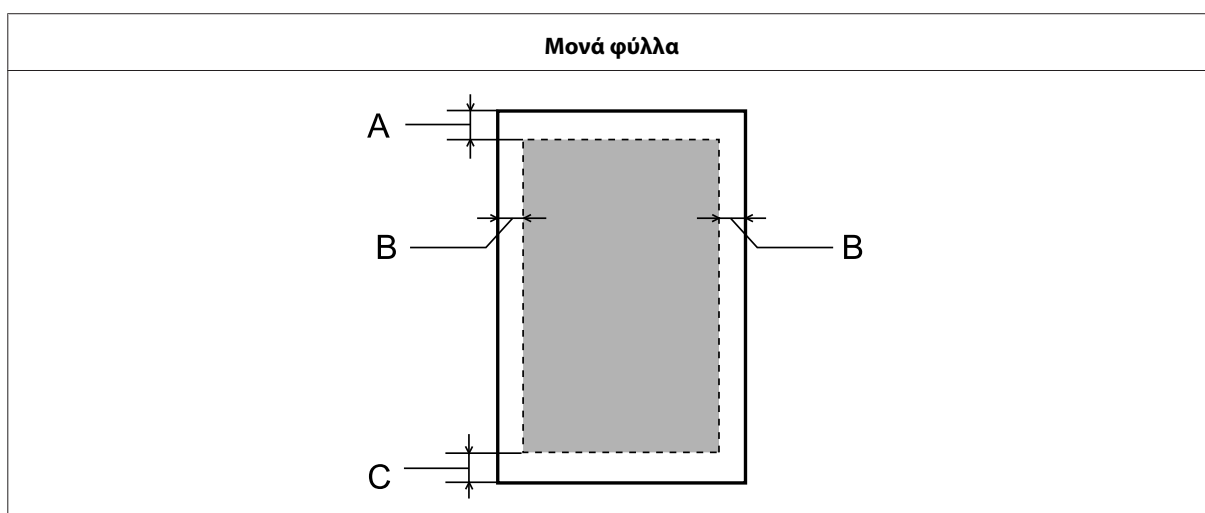

	<b>Ελάχιστο περιθώριο</b>
Τύπος μέσου	Μονά φύλλα
A	3,0 mm (0,12 in.)
B	3,0 mm (0,12 in.)

## Πληροφορίες για το προϊόν

C	3,0 mm (0,12 in.)
---	-------------------

## Μηχανικά στοιχεία

<b>Διαστάσεις</b>	Αποθήκευση Πλάτος: 461 mm (18,1 in.) Βάθος: 215 mm (8,5 in.) Ύψος: 130 mm (5,1 in.)
	Εκτύπωση Πλάτος: 461 mm (18,1 in.) Βάθος: 284 mm (11,2 in.) Ύψος: 285 mm (11,2 in.)
<b>Βάρος</b>	Περίπου 2,4 kg χωρίς το μελάνι και το καλώδιο ρεύματος.

## Ηλεκτρολογικά στοιχεία

	Μοντέλο 100–240 V	Μοντέλο 220–240 V	
<b>Περιοχή τάσης εισόδου</b>	90 έως 264 V	198 έως 264 V	
<b>Περιοχή ονομαστικής συχνότητας</b>	50 έως 60 Hz	50 έως 60 Hz	
<b>Περιοχή συχνότητας εισόδου</b>	49,5 έως 60,5 Hz	49,5 έως 60,5 Hz	
<b>Ονομαστικό ρεύμα</b>	0,5 έως 0,3 A	0,3 A	
<b>Κατανάλωση ρεύματος</b>	<b>Εκτύπωση</b>	Περίπου 10 W (ISO/IEC24712)	Περίπου 10 W (ISO/IEC24712)
	<b>Κατάσταση ετοιμότητας</b>	Περίπου 2,0 W	Περίπου 2,0 W
	<b>Κατάσταση αναμονής</b>	Περίπου 0,6 W	Περίπου 0,6 W
	<b>Απενεργοποίηση</b>	Περίπου 0,3 W	Περίπου 0,3 W

**Σημείωση:**

Για πληροφορίες σχετικά με την τάση, ελέγξτε την ετικέτα στο πίσω μέρος της συσκευής.

## Περιβαλλοντικά στοιχεία

<b>Θερμοκρασία</b>	Λειτουργία: 10 έως 35 °C (50 έως 95 °F) Αποθήκευση: -20 έως 40 °C (-4 έως 104 °F) 1 μήνας στους 40 °C (104 °F)
--------------------	--

## Πληροφορίες για το προϊόν

<b>Υγρασία</b>	Λειτουργία:* 20 έως 80% RH Αποθήκευση:* 5 έως 85% RH
----------------	---

\* Χωρίς συμπύκνωση

---

## Πρότυπα και εγκρίσεις για το ευρωπαϊκό μοντέλο

Το παρακάτω μοντέλο διαθέτει σήμανση CE και συνάδει με όλες τις ισχύουσες οδηγίες της ΕΕ. Για περισσότερες λεπτομέρειες επισκεφθείτε την παρακάτω τοποθεσία web για να δείτε ολόκληρη τη δήλωση συμμόρφωσης, η οποία περιέχει αναφορές στις Οδηγίες και τα εναρμονισμένα πρότυπα που χρησιμοποιούνται.

<http://www.epson.eu/conformity>

B521E

---

## Διασύνδεση

USB — Συμβατό με τις προδιαγραφές USB 2.0
---



---

# Αναζήτηση βοήθειας

---

## Ιστοσελίδα τεχνικής υποστήριξης στο Web

Αν χρειάζεστε περαιτέρω βοήθεια, επισκεφθείτε την ακόλουθη τοποθεσία Web υποστήριξης της Epson. Επιλέξτε τη χώρα ή την περιοχή σας και μεταβείτε στην ενότητα υποστήριξης της τοπικής τοποθεσίας Web της Epson. Τα πιο πρόσφατα προγράμματα οδήγησης, συχνές ερωτήσεις, εγχειρίδια και άλλα στοιχεία που μπορείτε να λάβετε είναι επίσης διαθέσιμα στην τοποθεσία.

<http://support.epson.net/>

<http://www.epson.eu/Support> (Ευρώπη)

Αν το προϊόν της Epson δεν λειτουργεί κανονικά και δεν μπορείτε να επιλύσετε το πρόβλημα, επικοινωνήστε με τις υπηρεσίες υποστήριξης Epson για βοήθεια.

## Επικοινωνία με την Υποστήριξη Epson

---

### Πριν από την επικοινωνία με την Epson

Αν το προϊόν σας Epson δεν λειτουργεί σωστά και δεν μπορείτε να επιλύσετε το πρόβλημα χρησιμοποιώντας τις πληροφορίες αντιμετώπισης προβλημάτων από τα εγχειρίδια προϊόντος, επικοινωνήστε με τις υπηρεσίες υποστήριξης της Epson για βοήθεια.

Η ακόλουθη λίστα υποστήριξης Epson βασίζεται στη χώρα πώλησης του προϊόντος. Ορισμένα προϊόντα ενδέχεται να μην διατίθενται στη χώρα διαμονής σας, οπότε επικοινωνήστε με το τμήμα υποστήριξης της Epson της χώρας, στην οποία αγοράσετε το προϊόν.

Εάν στην παρακάτω λίστα δεν περιλαμβάνεται η υπηρεσία υποστήριξης Epson της περιοχής σας, απευθυνθείτε στο κατάστημα αγοράς του προϊόντος.

Η υποστήριξη Epson θα σας εξυπηρετήσει πολύ πιο γρήγορα εάν παρέχετε τις ακόλουθες πληροφορίες:

- Σειριακός αριθμός προϊόντος  
(Η ετικέτα του σειριακού αριθμού βρίσκεται συνήθως στο πίσω μέρος του προϊόντος.)
- Μοντέλο προϊόντος
- Έκδοση λογισμικού προϊόντος  
(Πατήστε **About**, **Version Info** ή κάποιο αντίστοιχο κουμπί στο λογισμικό του προϊόντος.)
- Μάρκα και μοντέλο του υπολογιστή σας
- Όνομα και έκδοση του λειτουργικού συστήματος του υπολογιστή
- Ονόματα και εκδόσεις των εφαρμογών λογισμικού που χρησιμοποιείτε συνήθως με το προϊόν

## Αναζήτηση βοήθειας

### Σημείωση:

Ανάλογα με το προϊόν, οι ρυθμίσεις δικτύου ενδέχεται να αποθηκεύονται στη μνήμη του προϊόντος. Λόγω βλάβης ή επισκευής του προϊόντος, οι ρυθμίσεις ενδέχεται να χαθούν. Η Epson δεν ευθύνεται για την τυχόν απώλεια δεδομένων, δημιουργία αρχείου καταγραφής ή ανάκτηση ρυθμίσεων ακόμη και κατά τη διάρκεια τροφοδοσίας της περιόδου εγγύησης. Συνιστάται να δημιουργείτε προσωπικά αρχεία καταγραφής των δεδομένων ή να κρατάτε σημειώσεις.

---

## Βοήθεια για χρήστες Ευρώπης

Ελέγξτε το Έγγραφο πανευρωπαϊκής εγγύησης για πληροφορίες σχετικά με το πώς μπορείτε να επικοινωνήσετε με την Υποστήριξη Epson.

---

## Βοήθεια για χρήστες της Ταϊβάν

Στοιχεία επικοινωνίας για πληροφορίες, υποστήριξη και υπηρεσίες:

### Παγκόσμιος ιστός

<http://www.epson.com.tw>

Διατίθενται πληροφορίες σχετικά με τις προδιαγραφές των προϊόντων, τα προγράμματα οδήγησης για τηλεφόρτωση, καθώς και πληροφορίες για την αγορά.

### Epson HelpDesk

Τηλέφωνο: +886-2-80242008

Η ομάδα HelpDesk μπορεί να σας δώσει πληροφορίες μέσω τηλεφώνου σχετικά με τα εξής:

- Πληροφορίες για την αγορά και πληροφορίες για τα προϊόντα
- Ερωτήσεις ή προβλήματα σχετικά με τη χρήση του προϊόντος
- Πληροφορίες σχετικά με τις υπηρεσίες επισκευής και την εγγύηση

### Κέντρο επισκευών:

<http://www.tekcare.com.tw/branchMap.page>

Η TekCare corporation είναι ένα εξουσιοδοτημένο κέντρο εξυπηρέτησης για την Epson Taiwan Technology & Trading Ltd.

---

## Βοήθεια για χρήστες Σιγκαπούρης

Οι διαθέσιμες πηγές πληροφοριών, υποστήριξης και υπηρεσιών από την Epson Singapore είναι οι εξής:

### Παγκόσμιος ιστός

<http://www.epson.com.sg>

## Αναζήτηση βοήθειας

Διατίθενται πληροφορίες μέσω e-mail σχετικά με προδιαγραφές προϊόντων, προγράμματα οδήγησης για τηλεφόρτωση, συνήθειες ερωτήσεις, πληροφορίες για αγορά και τεχνική υποστήριξη.

### Epson Helpdesk

Χωρίς χρέωση: 800-120-5564

Η ομάδα HelpDesk μπορεί να σας δώσει πληροφορίες μέσω τηλεφώνου σχετικά με τα εξής:

- Πληροφορίες για την αγορά και πληροφορίες για τα προϊόντα
- Ερωτήσεις σχετικά με τη χρήση του προϊόντος ή αντιμετώπιση προβλημάτων
- Πληροφορίες σχετικά με τις υπηρεσίες επισκευής και την εγγύηση

---

## Βοήθεια για χρήστες Ταϊλάνδης

Στοιχεία επικοινωνίας για πληροφορίες, υποστήριξη και υπηρεσίες:

### Παγκόσμιος ιστός

<http://www.epson.co.th>

Διατίθενται πληροφορίες σχετικά με προδιαγραφές προϊόντων, προγράμματα οδήγησης για τηλεφόρτωση, συνήθειες ερωτήσεις και αποστολή e-mail.

### Τηλεφωνικό Κέντρο Epson

Τηλέφωνο: 66-2685-9899

Email: [support@eth.epson.co.th](mailto:support@eth.epson.co.th)

Η ομάδα Hotline μπορεί να σας δώσει πληροφορίες μέσω τηλεφώνου σχετικά με τα εξής:

- Πληροφορίες για την αγορά και πληροφορίες για τα προϊόντα
- Ερωτήσεις ή προβλήματα σχετικά με τη χρήση του προϊόντος
- Πληροφορίες σχετικά με τις υπηρεσίες επισκευής και την εγγύηση

---

## Βοήθεια για χρήστες Βιετνάμ

Στοιχεία επικοινωνίας για πληροφορίες, υποστήριξη και υπηρεσίες:

### Κέντρο Εξυπηρέτησης Epson

65 Truong Dinh Street, District 1, Hochiminh City, Vietnam

Τηλέφωνο (Χο Τσι Μιν): 84-8-3823-9239, 84-8-3825-6234

29 Tue Tinh, Quan Hai Ba Trung, Hanoi City, Vietnam

Τηλέφωνο (Αντί): 84-4-3978-4785, 84-4-3978-4775

## Βοήθεια για χρήστες Ινδονησίας

Στοιχεία επικοινωνίας για πληροφορίες, υποστήριξη και υπηρεσίες:

### Παγκόσμιος ιστός

<http://www.epson.co.id>

- Πληροφορίες σχετικά με προδιαγραφές προϊόντων, προγράμματα οδήγησης για λήψη
- Συνήθεις ερωτήσεις, πληροφορίες για αγορά, ερωτήσεις μέσω e-mail

### Epson Hotline

Τηλέφωνο: +62-1500-766

Φαξ: +62-21-808-66-799

Η ομάδα Hotline μπορεί να σας δώσει πληροφορίες μέσω τηλεφώνου ή φαξ σχετικά με τα εξής:

- Πληροφορίες για την αγορά και πληροφορίες για τα προϊόντα
- Τεχνική υποστήριξη

### Κέντρο Εξυπηρέτησης Epson

Επαρχία	Όνομα εταιρείας	Διεύθυνση	Τηλέφωνο: E-mail
JAKARTA	Epson Sales and Service Jakarta (SUDIRMAN)	Wisma Keiai Lt. 1 Jl. Jenderal Sudirman Kav.3 Jakarta Pusat - DKI JAKARTA 10220	021-5724335 ess@epson-indonesia.co.id; ess.support@epson-indonesia.co.id
SERPONG	Epson Sales and Service Serpong	Ruko Melati Mas Square Blok A2 No. 17 Serpong-Banten	082120090084 / 082120090085 esstag@epson-indonesia.co.id; esstag.support@epson-indonesia.co.id
SEMARANG	Epson Sales and Service Semarang	Komplek Ruko Metro Plaza Block C20 Jl. MT Haryono No. 970 Semarang -JAWA TENGAH	024 8313807 / 024 8417935 esssmg@epson-indonesia.co.id; esssmg.support@epson-indonesia.co.id

## Αναζήτηση βοήθειας

Επαρχία	Όνομα εταιρείας	Διεύθυνση	Τηλέφωνο: E-mail
JAKARTA	Epson Sales and Service Jakarta (MANGGA DUA)	Ruko Mall Mangga Dua No. 48 Jl. Arteri Mangga Dua, Jakarta Utara - DKI JAKARTA	021 623 01104 jkt-technical1@epson-indonesia.co.id jkt-admin@epson-indonesia.co.id
BANDUNG	Epson Sales and Service Bandung	Jl. Cihampelas No. 48 A Bandung Jawa Barat 40116	022 420 7033 bdg-technical@epson-indonesia.co.id bdg-admin@epson-indonesia.co.id
MAKASSAR	Epson Sales and Service Makassar	Jl. Cendrawasih NO. 3A, kunjung mae,mariso, MAKASSAR - SULSEL 90125	0411- 8911071 mksr-technical@epson-indonesia.co.id mksr-admin@epson-indonesia.co.id
MEDAN	Epson Service Center Medan	Jl. Bambu 2 Komplek Graha Niaga Nomor A-4, Medan - SUMUT	061- 42066090 / 42066091 mdn-technical@epson-indonesia.co.id mdn-adm@epson-indonesia.co.id
PALEMBANG	Epson Service Center Palembang	Jl. H.M Rasyid Nawawi No. 249 Kelurahan 9 Ilir Palembang Sumatera Selatan	0711 311 330 escplg@epson-indonesia.co.id; escplg.support@epson-indonesia.co.id
PEKANBARU	Epson Service Center Pekanbaru	Jl. Tuanku Tambusai No. 459 A Kel. Tangkerang barat Kec Marpoyan damai Pekanbaru - Riau 28282	0761- 8524695 pkb-technical@epson-indonesia.co.id pkb-admin@epson-indonesia.co.id
PONTIANAK	Epson Service Center Pontianak	Komp. A yani Sentra Bisnis G33, Jl. Ahmad Yani - Pontianak Kalimantan Barat	0561- 735507 / 767049 pontianak-technical@epson-indonesia.co.id pontianak-admin@epson-indonesia.co.id
SAMARINDA	Epson Service Center Samarinda	Jl. KH. Wahid Hasyim (M. Yamin) Kelurahan Sempaja Selatan Kecamatan Samarinda UTARA - SAMARINDA - KALTIM	0541 7272 904 escsmd@epson-indonesia.co.id; escsmd.support@epson-indonesia.co.id
SURABAYA	Epson Sales & Service Surabaya (barat)	Jl. Haji Abdul Wahab Saimin, Ruko Villa Bukit Mas RM-11, Kec. Dukuh Pakis, Surabaya - 60225	031- 5120994 sby-technical@epson-indonesia.co.id sby-admin@epson-indonesia.co.id

## Αναζήτηση βοήθειας

Επαρχία	Όνομα εταιρείας	Διεύθυνση	Τηλέφωνο: E-mail
YOGYAKARTA	Epson Service Center Yogyakarta	YAP Square, Block A No. 6 Jl. C Simanjutak Yogyakarta - DIY	0274 581 065 ygy-technical@epson-indonesia.co.id ygy-admin@epson-indonesia.co.id
JEMBER	Epson Service Center Jember	Jl. Panglima Besar Sudirman Ruko no. 1D Jember-Jawa Timur (Depan Balai Penelitian & Pengolahan Kakao)	0331- 488373 / 486468 jmr-admin@epson-indonesia.co.id; jmr-technical@epson-indonesia.co.id
MANADO	EPSON SALES AND SERVICE Manado	Jl. Piere Tendean Blok D No 4 Kawasan Mega Mas Boulevard - Manado 95111	0431- 8805896 MND-ADMIN@EPSON-INDONESIA.CO.ID MND-TECHNICAL@EPSON-INDONESIA.CO.ID
CIREBON	EPSON SERVICE CENTER Cirebon	Jl. Tuparev No. 04 (Depan Hotel Apita) Cirebon, JAWA BARAT	0231- 8800846 cbn-technical@epson-indonesia.co.id
CIKARANG	EPSON SALES AND SERVICE CIKARANG	Ruko Metro Boulevard B1 Jababeka cikarang - Jawa Barat,	021- 89844301 / 29082424 ckg-admin@epson-indonesia.co.id ckg-technical@epson-indonesia.co.id
MADIUN	EPSON SERVICE CENTER MADIUN	Jl. Diponegoro No.56, MADIUN - JAWA TIMUR	0351- 4770248 mun-admin@epson-indonesia.co.id mun-technical@epson-indonesia.co.id
PURWOKERTO	EPSON SALES AND SERVICE Purwokerto	Jl. Jendral Sudirman No. 4 Kranji Purwokerto - JAWA TENGAH	0281- 6512213 pwt-admin@epson-indonesia.co.id pwt-technical@epson-indonesia.co.id
BOGOR	EPSON SALES AND SERVICE Bogor	Jl.Pajajaran No 15B Kel Bantarjati Kec Bogor Utara - JAWA BARAT 16153	0251- 8310026 bgr-admin@epson-indonesia.co.id bgr-technical@epson-indonesia.co.id
SERANG	EPSON SERVICE CENTER Serang	Jl. Ahmad Yani No.45C, SERANG - BANTEN	0254- 7912503 srg-admin@epson-indonesia.co.id srg-technical@epson-indonesia.co.id

## Αναζήτηση βοήθειας

Επαρχία	Όνομα εταιρείας	Διεύθυνση	Τηλέφωνο: E-mail
PALU	EPSON SALES AND SERVICE Palu	Jl. Juanda No. 58, Palu - Sulteng	0451- 4012 881 plw-admin@epson-indonesia.co.id plw-technical@epson-indonesia.co.id
BANJARMASIN	EPSON SERVICE CENTER BANJARMASIN	Jl. Gatot Soebroto NO. 153 BANJARMASIN - KALSEL 70235	0511- 6744135 (TEKNISI) / 3266321 (ADMIN) bdj-admin@epson-indonesia.co.id; bdj-technical@epson-indonesia.co.id
DENPASAR	EPSON SALES AND SERVICE Denpasar	JL. MAHENDRADATA NO. 18, DENPASAR - BALI	0361- 3446699 / 9348428 dps-admin@epson-indonesia.co.id dps-technical@epson-indonesia.co.id
JAKARTA	EPSON SALES AND SERVICE CILANDAK	CIBIS Business Park Tower 9 LT. MEZZANINE, Jalan TB Simatupang No.2, Jakarta Selatan - DKI JAKARTA 12560	021- 80866777 esscibis.support1@epson-indonesia.co.id esscibis.support2@epson-indonesia.co.id esscibis.admin@epson-indonesia.co.id esscibis.sales@epson-indonesia.co.id
SURABAYA	EPSON SALES AND SERVICE SURABAYA (GUBENG)	JL. RAYA GUBENG NO. 62, SURABAYA - JAWA TIMUR	031- 99444940 / 99446299 / 99446377 esssby@epson-indonesia.co.id; esssby.support@epson-indonesia.co.id
AMBON	EPSON SERVICE CENTER AMBON	Jl. Diponegoro No.37 (Samping Bank Mandiri Syariah) Kel.Ahusen, Kec.Sirimau - Ambon 97127	-

Για άλλες πόλεις που δεν παρατίθενται εδώ, καλέστε: 08071137766.

## Βοήθεια για χρήστες Μαλαισίας

Στοιχεία επικοινωνίας για πληροφορίες, υποστήριξη και υπηρεσίες:

### Παγκόσμιος ιστός

<http://www.epson.com.my>

- Πληροφορίες σχετικά με προδιαγραφές προϊόντων, προγράμματα οδήγησης για λήψη
- Συνήθεις ερωτήσεις, πληροφορίες για αγορά, ερωτήσεις μέσω e-mail

## Τηλεφωνικό Κέντρο Epson

Τηλέφωνο: 1800-81-7349 (Χωρίς χρέωση)

Email: [websupport@emsb.epson.com.my](mailto:websupport@emsb.epson.com.my)

- Πληροφορίες για την αγορά και πληροφορίες για τα προϊόντα
- Ερωτήσεις ή προβλήματα σχετικά με τη χρήση του προϊόντος
- Πληροφορίες σχετικά με τις υπηρεσίες επισκευής και την εγγύηση

## Έδρα

Τηλέφωνο: 603-56288288

Φαξ: 603-5628 8388/603-5621 2088

---

## Βοήθεια για χρήστες Φιλιππίνων

Για τεχνική υποστήριξη και παροχή υπηρεσιών μετά την πώληση, οι χρήστες καλούνται να επικοινωνήσουν με την Epson Philippines Corporation στους αριθμούς τηλεφώνου και φαξ, καθώς και στη διεύθυνση e-mail που αναγράφονται παρακάτω:

## Παγκόσμιος ιστός

<https://www.epson.com.ph/>

Διατίθενται πληροφορίες σχετικά με προδιαγραφές προϊόντων, προγράμματα οδήγησης για τηλεφόρτωση, συνήθειες ερωτήσεις και αποστολή πληροφοριών μέσω e-mail.

## Εξυπηρέτηση πελατών της Epson στις Φιλιππίνες

Χωρίς χρέωση (PLDT): 1-800-1069-37766

Χωρίς χρέωση (Ψηφιακό): 1-800-3-0037766

Metro Manila: (632) 8441 9030

Ιστότοπος: <https://www.epson.com.ph/contact>

E-mail: [customercare@epc.epson.com.ph](mailto:customercare@epc.epson.com.ph)

Λειτουργεί από τις 9π.μ. έως τις 6μ.μ, από Δευτέρα έως Σάββατο (Εκτός από τις ημέρες των Επίσημων αργιών)

Η ομάδα Εξυπηρέτησης πελατών μπορεί να σας δώσει πληροφορίες μέσω τηλεφώνου σχετικά με τα εξής:

- Πληροφορίες για την αγορά και πληροφορίες για τα προϊόντα
- Ερωτήσεις ή προβλήματα σχετικά με τη χρήση του προϊόντος
- Πληροφορίες σχετικά με τις υπηρεσίες επισκευής και την εγγύηση



**Epson Philippines Corporation**

Γραμμή άμεσης εξυπηρέτησης: +632-706-2609

Φαξ: +632-706-2663

**Ευρετήριο****E**

Epson	
χαρτί.....	14

**M**

Mac OS	
έλεγχος κατάστασης προϊόντος.....	59
πρόσβαση στις ρυθμίσεις του προϊόντος.....	18

**U**

USB	
σύνδεση.....	72

**W**

Windows	
διαχείριση εργασιών εκτύπωσης.....	58
έλεγχος κατάστασης συσκευής.....	58
πρόσβαση σε ρυθμίσεις προϊόντος.....	17

**A**

Ακύρωση εκτύπωσης.....	22
Mac OS.....	23
Windows.....	22
Αντικρ.εικόνα.....	65
Απαιτήσεις συστήματος.....	69
Αποστολή προϊόντος.....	47

**B**

Βοήθεια	
Epson.....	73

**Δ**

Διαχείριση εργασιών εκτύπωσης	
Windows.....	58

**E**

Έγγραφο	
εκτύπωση.....	19
Εκτυπώσεις με κηλίδες.....	63, 66
Εκτύπωση	
2 όψεων.....	24
ακύρωση.....	22
κείμενο.....	19
πολλές σελίδες ανά φύλλο.....	26
προεπιλογή.....	23

προσαρμογή στη σελίδα.....	25
συντόμευση.....	23
Εκτύπωση 2 όψεων.....	24
Εκτύπωση με προσαρμογή στη σελίδα.....	25
Εκτύπωση με τη δυνατότητα Σελίδες ανά φύλλο.....	26
Έλεγχος ακροφυσίων.....	38
Mac OS.....	38
Windows.....	38
κουμπιά συσκευής.....	39
Εμπορικά σήματα.....	2
Εμφάνιση γραμμών.....	62
Εξυπηρέτηση.....	73
Επαναπροσδιορισμός μεγέθους σελίδων.....	25
Επικοινωνία με την Epson.....	73
Επιπλέον οριζόντιες γραμμές.....	62
Εσφαλμένη στοίχιση.....	62
Εσφαλμένοι χαρακτήρες.....	64

**Θ**

Θαμπές εκτυπώσεις.....	63
------------------------	----

**K**

Καθαρισμός	
κεφαλή εκτύπωσης.....	39
οδηγός χαρτιού.....	42
Καθαρισμός κεφαλής	
Mac OS.....	40
Windows.....	40
κουμπιά συσκευής.....	41
Καλώδια διασύνδεσης.....	72
Κείμενο	
εκτύπωση εγγράφων.....	19
Κενές σελίδες.....	65
Κεφαλή εκτύπωσης	
έλεγχος.....	38
καθαρισμός.....	39
στοίχιση.....	41
Κοινή χρήση εκτυπωτή	
Mac OS.....	31
Windows.....	28
Κουμπιά	
πίνακας ελέγχου.....	13

**Λ**

Λογισμικό	
κατάργηση εγκατάστασης.....	53
Λυχνίες	
πίνακας ελέγχου.....	13

**M**

Μεγέθυνση σελίδων.....	25
Μελάνι	

## Ευρετήριο

προφύλαξη.....	33
Μεταφορά προϊόντος.....	47

**Ο**

Οδηγός χαρτιού καθαρισμός.....	42
Οθόνη κατάστασης Mac OS.....	59

**Π**

Περιθώρια προβλήματα.....	64
Πίνακας Ελέγχου.....	13
Πληροφορίες ασφάλειας.....	8
Πνευματικά δικαιώματα.....	2
Ποιότητα εκτύπωσης βελτίωση.....	61
Πολλές σελίδες ανά φύλλο.....	26
Προβλήματα αντικρ.εικόνα.....	65
διάγνωση.....	58
εκτυπώσεις με κηλίδες.....	63, 66
εκτύπωση.....	58
εμπλοκές χαρτιού.....	60
εμφάνιση γραμμών.....	62
επικοινωνία με την Epson.....	73
επίλυση.....	73
εσφαλμένα χρώματα.....	63
εσφαλμένοι χαρακτήρες.....	64
η συσκευή δεν εκτυπώνει.....	68
θαμπές εκτυπώσεις.....	63
κενές σελίδες.....	65
περιθώρια.....	64
ταχύτητα εκτύπωσης.....	66
τροφοδοσία χαρτιού.....	66
Προβλήματα με τα χρώματα.....	63
Πρόγραμμα οδήγησης κατάργηση εγκατάστασης.....	53
πρόσβαση για Mac OS.....	18
πρόσβαση για Windows.....	17
Προδιαγραφές εκτυπωτής.....	69
μηχανικά στοιχεία.....	71
πρότυπα και εγκρίσεις.....	72
χαρτί.....	70
Προδιαγραφές εκτυπώσιμης περιοχής.....	70
Προϊόν εξαρτήματα.....	11
καθαρισμός.....	46
μεταφορά.....	47
Πώς να ξαναγεμίσετε τα δοχεία μελανιού.....	35

**Ρ**

Ρυθμίσεις προϊόντος πρόσβαση για Mac OS.....	18
πρόσβαση για Windows.....	17
χρονομέτρης απενεργοποίησης.....	45

**Σ**

Σμίκρυνση σελίδων.....	25
Στοίχιση κεφαλής εκτύπωσης.....	41
Συσκευή έλεγχος κατάστασης.....	58
Σφάλματα εκτύπωση.....	58

**Τ**

Ταχύτητα αυξανόμενη.....	66
Ταχύτητα εκτύπωσης αυξανόμενη.....	66
Τεχνική υποστήριξη.....	73
Τοποθέτηση χαρτί.....	14, 15

**Χ**

Χαρτί ειδικό χαρτί Epson.....	14
εκτυπώσιμη περιοχή.....	70
εμπλοκές.....	60
ζάρωμα.....	67
προβλήματα τροφοδοσίας.....	66
προδιαγραφές.....	70
τοποθέτηση.....	15
χωρητικότητα τοποθέτησης.....	14