

# Kasutusjuhend

---

---

## ***Autoriõigus ja kaubamärgid***

# **Autoriõigus ja kaubamärgid**

Selle trükise ühtegi osa ei tohi paljundada, salvestada otsingusüsteemi ega edastada üheski vormis ega ühelgi viisil elektrooniliselt, mehaaniliselt, kopeerimise, salvestamise ega muul teel ilma ettevõtte Seiko Epson Corporation eelneva kirjaliku loata. Käesolevas trükises esitatud teabe kasutamise suhtes ei võeta vastutust patendiõiguste rikkumise eest. Samuti ei võeta vastutust käesolevas trükises esitatud teabe kasutamisest tuleneva kahju eest. Käesolevas trükises esitatud teave on mõeldud ainult käesoleva Epsoni tootega kasutamiseks. Epson ei vastuta selle teabe kasutamise eest teiste toodetega.

Seiko Epson Corporation ega selle sidusettevõtted ei vastuta käesoleva toote ostja ega kolmanda osapoole ees ostjal või kolmandal osapoolel käesoleva tootega juhtunud õnnetuse, vääras kasutamisest või kuritarvitamisest või loata tehtud muudatustest või remondist või (v.a USA-s) ettevõtte Seiko Epson Corporation kasutus- ja hooldusjuhiste mittejärgmise tagajärjel tekkinud kahju või kulude eest.

Seiko Epson Corporation ega selle sidusettevõtted ei vastuta kahjude ega probleemide eest, mis tulenevad lisaseadmete või kulumaterjalide kasutamisest, mis ei ole Epsoni originaaltooted või ei ole heaks kiidetud ettevõtte Seiko Epson Corporation poolt.

Seiko Epson Corporation ei vastuta tema poolt mitte heaks kiidetud liideseakaablite kasutamisest tulenevate elektromagnetiliste häiringute põhjustatud kahju eest.

EPSON® on registreeritud kaubamärk ja EPSON EXCEED YOUR VISION või EXCEED YOUR VISION on ettevõtte Seiko Epson Corporation kaubamärk.

PRINT Image Matching™ ja PRINT Image Matchingi logo on ettevõtte Seiko Epson Corporation kaubamärgid. Copyright © 2001 Seiko Epson Corporation. All rights reserved.

Intel® on ettevõtte Intel Corporation registreeritud kaubamärk.

PowerPC® on ettevõtte International Business Machines Corporation registreeritud kaubamärk.

Microsoft®, Windows® ja Windows Vista® on ettevõtte Microsoft Corporation registreeritud kaubamärgid.

Apple, Mac, Macintosh, macOS ja OS X on ettevõtte Apple Inc USA-s ja teistes riikides registreeritud kaubamärgid.

Adobe, Adobe Reader, Acrobat ja Photoshop on ettevõtte Adobe systems Incorporated kaubamärgid, mis võivad olla registreeritud teatud jurisdiktsioonides.

*Üldine märkus. Muid tootenimesid on käesolevas trükises kasutatud ainult tuvastamise eesmärgil ning need võivad olla nende omanike kaubamärgid. Epson ei pretendeeri õigustele nende märkide suhtes.*

© 2020 Seiko Epson Corporation

Selle juhendi sisu ja toote tehnilised andmed võivad etteteatamata muutuda.

## Sisukord

### Autoriõigus ja kaubamärgid

Autoriõigus ja kaubamärgid. . . . . 2

### Sissejuhatus

Kust leida teavet. . . . . 5

Ettevaatust, oluline teave ja märkus. . . . . 5

Operatsioonisüsteemide versioonid. . . . . 5

Windows. . . . . 5

MacOS. . . . . 6

### Olulised juhised

Ohutusalased juhised. . . . . 7

Toote soovitus ja hoiatused. . . . . 7

Toote häälestamine/kasutamine. . . . . 7

Tindi käitlemine. . . . . 8

### Tootega tutvumine

Toote osad. . . . . 9

Juhtpaneeli juhend. . . . . 11

Nupud ja tuled. . . . . 11

### Paberi käitlemine

Prindikandjate kasutamise, laadimise ja säilitamise tutvustus. . . . . 12

Paberi hoiustamine. . . . . 12

Paberi valimine. . . . . 12

Paberi laadimine. . . . . 13

### Printimine

Printeridraiver ja olekumonitor. . . . . 15

Printeridraiveri avamine operatsioonisüsteemis Windows. . . . . 15

Juurdepääs printeridraiverile Mac OS-is. . . . . 16

Põhitoimingud. . . . . 17

Tavaline printimine. . . . . 17

Printimise tühistamine. . . . . 19

Muud valikud. . . . . 21

Toote eelsätted (ainult Windows). . . . . 21

2-poolne printimine (ainult Windows). . . . . 21

Leheküljega sobitamise printimine. . . . . 23

Printimine suvandiga Pages per sheet (Lehekülgi lehe kohta). . . . . 24

Toote jagamine printimiseks. . . . . 25

Seadistamine operatsioonisüsteemis

Windows. . . . . 25

Häälestus Mac OS jaoks. . . . . 28

### Tindipudelite teave

#### Tindi täitmine

Tindipudeli ohutusjuhised, ettevaatusabinõud ja spetsifikatsioonid. . . . . 30

Ohutusalased juhised. . . . . 30

Ettevaatusabinõud tindi juurdelisamisel. . . . . 30

Tindipudeli spetsifikatsioonid. . . . . 31

Tinditasemete kontrollimine. . . . . 31

Tindimahutite taastäitmine. . . . . 32

### Toote ja tarkvara hooldamine

Prindipea pihustite kontrollimine. . . . . 35

Utiliidi Nozzle Check (Pihustikontroll) kasutamine operatsioonisüsteemis Windows

. . . . . 35

Utiliidi Nozzle Check (Pihustikontroll)

kasutamine Mac OS-is. . . . . 35

Juhtpaneeli kasutades. . . . . 36

Prindipea puhastamine. . . . . 36

Utiliidi Head Cleaning (Prindipea puhastus)

kasutamine operatsioonisüsteemis Windows

. . . . . 37

Utiliidi Head Cleaning (Prindipea puhastus)

kasutamine Mac OS-is. . . . . 37

Juhtpaneeli kasutades. . . . . 38

Prindipea joondamine. . . . . 38

Utiliidi Print Head Alignment (Prindipea reguleerimine) kasutamine

operatsioonisüsteemis Windows. . . . . 38

Utiliidi Print Head Alignment (Prindipea

reguleerimine) kasutamine Mac OS-is. . . . . 39

Paberijuhiku puhastus. . . . . 39

Utiliidi Paper Guide Cleaning (Paberijuhiku

puhastus) kasutamine operatsioonisüsteemis

Windows. . . . . 39

Utiliidi Paper Guide Cleaning (Paberijuhiku

puhastus) kasutamine Mac OS-is. . . . . 40

Tindi vahetamine tinditorudes. . . . . 40

## Sisukord

Utiliidi Power Ink Flushing (Survega tindiloputus) kasutamine operatsioonisüsteemis Windows. . . . .	40
Utiliidi Power Ink Flushing (Survega tindiloputus) kasutamine Mac OS-is. . . . .	41
Energiasääst. . . . .	41
Operatsioonisüsteemis Windows. . . . .	41
Mac OS korral. . . . .	42
Vaiksem printeri töö. . . . .	42
Operatsioonisüsteemis Windows. . . . .	42
Mac OS korral. . . . .	42
Söödetud lehtede arvu kontrollimine. . . . .	43
Toote puhastamine. . . . .	43
Toote puhastamine väljast. . . . .	43
Toote puhastamine seest. . . . .	43
Toote transportimine. . . . .	43
Tarkvara kontrollimine ja installimine. . . . .	47
Arvutisse installitud tarkvara kontrollimine. . . . .	47
Tarkvara installimine. . . . .	48
Printeri tarkvara desinstallimine. . . . .	49
Operatsioonisüsteemis Windows. . . . .	49
Mac OS korral. . . . .	50

**Törke indikaatorid**

Törkeindikaatorid juhtpaneelil. . . . .	51
---	----

**Printimise tõrkeotsing**

Probleemi diagnoosimine. . . . .	53
Toote oleku kontrollimine. . . . .	53
Paberiummistused. . . . .	55
Kinnijäänud paberi eemaldamine toote seest . . . . .	55
Paberiummistuste vältimine. . . . .	56
Printimiskvaliteedi spikker. . . . .	56
Horisontaalne triipefekt. . . . .	57
Vertikaalsed triibud või joondumatus. . . . .	57
Värvid valed või kadunud. . . . .	58
Hägune või plekiline väljaprint. . . . .	58
Erinevad väljaprintiprobleemid. . . . .	59
Valed või moonutatud tähemärgid. . . . .	59
Valed veerised. . . . .	59
Väljaprint on kerge kaldega. . . . .	59
Pööratud pilt. . . . .	60
Prinditakse tühi leht. . . . .	60
Prinditud pool on plekiline või hõõrdunud. . . . .	60
Printimine on liiga aeglane. . . . .	60
Paberit ei söödeta korralikult. . . . .	61

Paberit ei söödeta. . . . .	61
Mitme lehe söötmine. . . . .	61
Paber on valesti laaditud. . . . .	62
Paberit ei väljutata täielikult või see on kortsus . . . . .	62
Toode ei prindi. . . . .	62
Ükski tuli ei põle. . . . .	62
Tuled süttivad ning kustuvad seejärel. . . . .	62
Põleb ainult toitetuli. . . . .	62

**Tooteteave**

Süsteeminõuded. . . . .	64
Operatsioonisüsteemis Windows. . . . .	64
Mac OS korral. . . . .	64
Tehnilised andmed. . . . .	64
Printeri tehnilised andmed. . . . .	64
Mehhaanilised andmed. . . . .	66
Elektriandmed. . . . .	66
Keskkonnatingimused. . . . .	66
Nõuetele vastavus Euroopa mudelil. . . . .	67
Liides. . . . .	67

**Kust saada abi?**

Tehnilise toe veebisait. . . . .	68
Epsoni klienditoega kontakteerumine. . . . .	68
Enne Epsoni klienditoe poole pöördumist. . . . .	68
Kasutajad Euroopas. . . . .	69
Kasutajad Taiwanis. . . . .	69
Kasutajad Singapuris. . . . .	69
Kasutajad Tais. . . . .	70
Kasutajad Vietnamis. . . . .	70
Kasutajad Indoneesias. . . . .	70
Kasutajad Malaisias. . . . .	74
Kasutajad Filipiinidel. . . . .	75

**Indeks**

---

## Sissejuhatus

### Kust leida teavet

Järgnevate juhendite uusimad versioonid on saadaval Epsoni kasutajatoe veebisaidilt.

<http://www.epson.eu/Support> (Euroopa)

<http://support.epson.net/> (väljaspool Euroopat)

**Alusta siit (paber):**

Pakub teavet toote seadistamise ja tarkvara installimise kohta.

**Kasutusjuhend (PDF):**

Pakub üksikasjalikke juhtnööre kasutamise, ohutuse ja tõrkeotsingu kohta. Lugege seda juhendit, kui te kasutate toodet koos arvutiga.

PDF-juhendi lugemiseks läheb teil vaja rakendust Adobe Acrobat Reader 5.0 või uuemat või rakendust Adobe Reader.

### Ettevaatust, oluline teave ja märkus

Hoiatus, oluline teave ja märkus on selles juhendis viidatud allnäidatud moel ning need omavad järgnevat tähendust.



**Ettevaatust!**

tuleb hoolikalt järgida kehavigastuste vältimiseks.



**Oluline teave**

tuleb järgida seadme kahjustamise vältimiseks.

**Märkus**

sisaldab kasulikke nõuandeid ja kitsendusi toote töö kohta.

### Operatsioonisüsteemide versioonid

---

#### Windows

Selles juhendis kasutatud terminid „Windows 10“, „Windows 8.1“, „Windows 8“, „Windows 7“, „Windows Vista“ ja „Windows XP“ viitavad järgmistele opsüsteemidele. Lisaks kasutatakse terminit „Windows“, mis viitab kõigile versioonidele.

Opsüsteem Microsoft® Windows® 10

Opsüsteem Microsoft® Windows® 8,1

## Sissejuhatus

- Opsüsteem Microsoft® Windows® 8
- Opsüsteem Microsoft® Windows® 7
- Opsüsteem Microsoft® Windows Vista®
- Opsüsteem Microsoft® Windows® XP
- Opsüsteem Microsoft® Windows® XP Professional x64 Edition

---

## MacOS

Selles juhendis viitab „Mac OS“ opsüsteemile alates Mac OS X 10.6.8 või opsüsteemile alates macOS 11.

---

## Olulised juhised

### Ohutusalased juhised

Toote ohutu kasutuse tagamiseks lugege ja järgige neid juhtnööre. Hoidke see juhend tuleviku tarbeks kindlasti alles. Lisaks järgige ka tootele märgitud hoiatusi ja juhtnööre.

- Kasutage ainult tootega kaasa pandud toitejuhet ja ärge kasutage seda juhet muudeks otstarveteks. Muude juhtmete kasutamine tootega või kaasa pandud toitejuhtme kasutamine teiste seadmetega võib põhjustada tulekahju või elektrilöögi.
- Veenduge, et teie vahelduvvoolu toitejuhe vastaks kehtivatele kohalikele ohutusnormidele.
- Ärge proovige toitejuhet, pistikut, printerit ega lisaseadmeid ise lahti võtta, modifitseerida ega parandada, välja arvatud juhul, kui selleks on toodud täpsed juhised toote juhendites.
- Eemaldage toode vooluvõrgust ja toimetage teenindustöödeks kvalifitseeritud tehniku kätte, kui: toitejuhe või pistik on saanud viga; tootesse on sattunud vedelikku; toode on maha kukkunud või selle korpus vigastatud; toode ei tööta normaalselt või selle tööomadused on märgatavalt muutunud. Ärge kasutage nuppe, mida käesolev kasutusjuhend ei käsitle.
- Paigutage toode pistikupesa lähedale, et pistikut oleks võimalik kerge vaevaga vooluvõrgust eemaldada.
- Ärge kasutage ega hoidke toodet välistingimustes ja kohtades, kus see võib kokku puutuda mustuse või tolmu, vee või ülemäärase kuumusega. Ärge paigutage toodet kohtadesse, kus see võib saada lööke, puutuda kokku vibratsiooni, kõrge temperatuuri või niiskusega.
- Hoiduge tootele vedelike ajamisest ja ärge kasutage toodet märgade kätega.

### Toote soovitusel ja hoiatused



Lugege ja järgige neid juhtnööre, et ennetada kahjustusi tootele ja teie varale. Hoidke see juhend tuleviku tarbeks kindlasti alles.

---

### Toote häälestamine/kasutamine

- Ärge sulgege ega katke kinni toote ventilaatoreid ega muid avasid.
- Kasutage ainult toote tagaküljel olevale sildile märgitud toiteallikatüüpi.
- Ühendage seade pistikupessa, mis kasutab regulaarselt välja ja sisse lülituvatest paljundusmasinatest või ventilatsioonisüsteemidest erinevat vooluahelat.
- Vältige seinalülitite või aegreleede kontrollitavate pistikupesade kasutamist.
- Paigutage kogu arvutisüsteem eemale võimalikest elektromagnetiliste häiringute allikatest, nagu kõlarid ja juhtmeta telefonide alused.

## Olulised juhised

- Paigutage toitejuhtmed nii, et nende vigastamine, keerdumine ja sõlme minek oleks vähetõenäoline. Ärge asetage toitejuhtmete peale esemeid ning vältige toitejuhtmete peal kõndimist ja nendest üle sõitmist. Eriti suure hoolega jälgige seda, toitejuhtmete otsad oleksid sirged, k.a trafosse sisenevate ja sealt väljuvate toitejuhtmete otsad.
- Kui toode on ühendatud pikendusjuhtmega, veenduge, et pikendusjuhtmega ühendatud seadmete koguvoolutugevus ei ületa pikendusjuhtme nimivoolutugevust. Samuti veenduge, et pistikupessa ühendatud seadmete koguvoolutugevus ei ületa seinapistikupesa nimivoolutugevust.
- Kui kasutate toodet Saksamaal, peavad kõik vooluringid olema kaitstud 10- või 16-ampriste kaitselülititega, et toode oleks piisavalt kaitstud lühiühenduste ja liigvoolu eest.
- Kui ühendate selle toote arvuti või muu seadmega kaabli abil, veenduge pistikute õiges asendis. Igal pistikul on ainult üks õige asend. Pistiku valesti ühendamise võib kahjustada mõlemat juhtmega ühendatud seadet.
- Paigutage toode tasasele kindlale pinnale, mis on igas suunas toote põhjast laiem. Kui paigutate toote seina äärde, jätke seina ja toote tagakülje vahele vähemalt 10 cm vaba ruumi. Kaldasendis olev toode ei tööta korralikult.
- Vältige toodet hoiustades ja transportides selle kallutamist, küljele asetamist ja tagurpidi pööramist, sest vastasel juhul võib kassetidest tinti lekkida.
- Jätke ruumi toote taha juhtmetele ja toote kohale, et saaksite esikaant täielikult avada.
- Vältige kohti, kus temperatuuri või õhuniiskuse kõikumine on liiga suur. Samuti paigutage toode eemale otsesest päikesevalgusest ning tugevatest valgus- ja soojusallikatest.
- Ärge pange esemeid toote piludesse.
- Printimise ajal ärge pange kätt tootesse.
- Ärge puudutage toote sees olevat valget lintkaablit ega tinditorusid.
- Ärge kasutage toote sees ega ümbruses aerosooltooteid, mis sisaldavad kergestisüttivaid gaase. Vastasel juhul võib tekkida tuleoht.
- Ärge liigutage prindipead käega, see võib toodet kahjustada.
- Lülitage toode alati välja nupust . Ärge ühendage toodet vooluvõrgust lahti ega lülitage pistikupesast voolu välja, enne kui tuli  lõpetab vilkumise.
- Enne toote transportimist veenduge, et prindipea on algasendis (paremas servas).
- Kui mõni tindimahuti ei ole täidetud alumise jooneni, täitke peatselt mahuti tindiga. Toote jätkuv kasutamine, kui tinditase on allpool mahuti madalamat joont, võib toodet kahjustada.
- Kui te ei kasuta toodet pikema aja jooksul, eemaldage toitejuhe pistikupesast.

---

## Tindi käitlemine

Tindiga seotud ohutusjuhised ja toote soovitused/hoiatused asuvad lingitud jaotises.

➔ „Tindi täitmine” lk 30



---

# Tootega tutvumine

---

## Toote osad

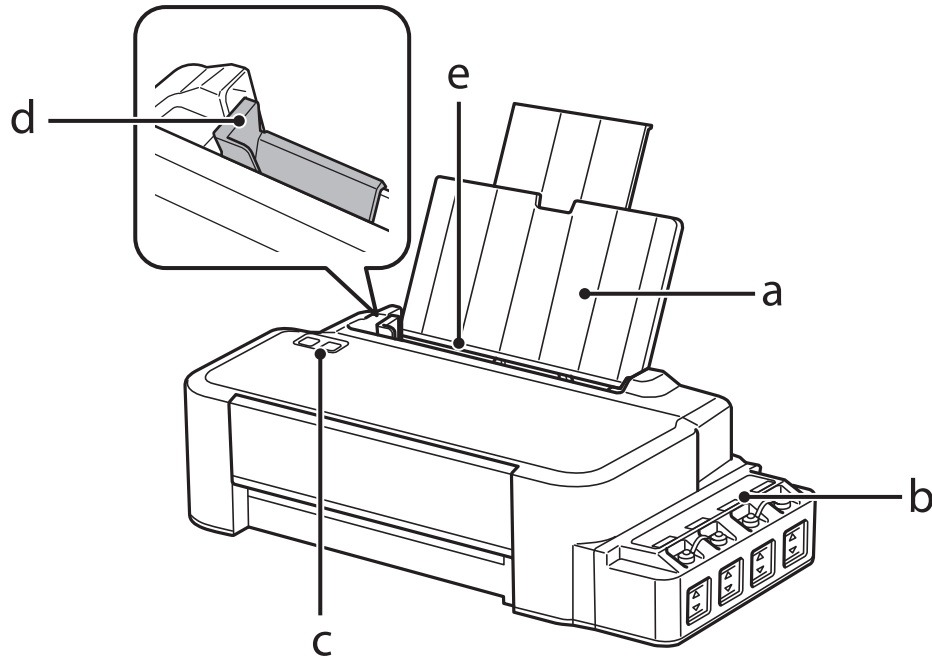

a.	Paberitugi
b.	Tindimahuti seade
c.	Juhtpaneel
d.	Külgjuhik
e.	Tagumine paberisöötja

**Tootega tutvumine**

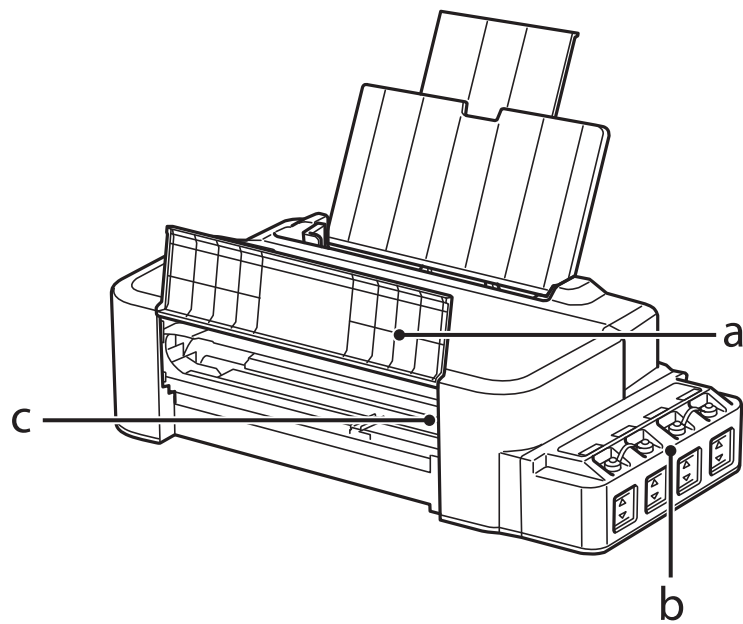

a.	Esikaas
b.	Tindi reservmahutid (tindimahutid)
c.	Prindipea (selle osa all)

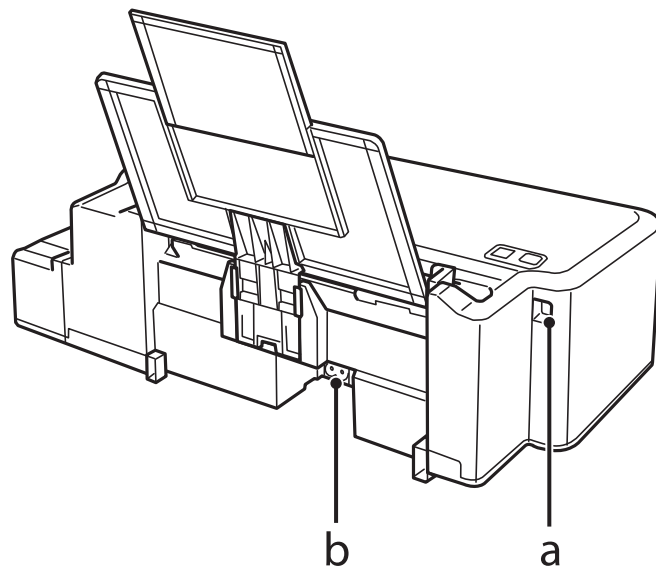



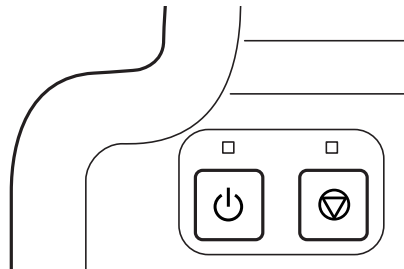

a.	USB-port
b.	Vahelduvvoolu-sisend

## Juhtpaneeli juhend



### Nupud ja tuled

Nupud	Funktsioon
	<p>Lülitab toote sisse või välja. Tuli  jääb põlema, kui toode on sisse lülitatud ja vilgub, kui toode võtab andmeid vastu, prindib või puhastab prindipead.</p>
	<p>Jätkake pärast paberi otsalõppemise, paberiummistuse, mitme lehe söötmise või tindipadja tõrget printimist. Tühistab poolelioleva toimingu. Kui tuli  põleb või vilgub, on printimisel ilmnenud tõrge. ➔ „Tõrkeindikaatorid juhtpaneelil“ lk 51</p>

## Paberi käitlemine

### Prindikandjate kasutamise, laadimise ja säilitamise tutvustus

Optimaalsete printimistulemuste saavutamiseks pidage meeles järgmised punktid.

**Märkus:**

- ❑ Laadige paber tagumisse paberiõõtjasse prinditav pool üleval. Lisateabe saamiseks vaadake koos paberiga pakitud juhtnööre.
- ❑ Kui paber on kooldunud, siis siluge või koolutage seda enne laadimist kergelt vastassuunas. Kooldunud paberile printides võib tint teie väljaprindi määrada.



### Paberi hoiustamine

Pange kasutamata paber kohe pärast printimise lõpetamist tagasi originaalpakendisse. Hoidke kasutamata paberit ja väljaprinte kõrge temperatuuri, niiskuse ja otsese päikesevalguse eest.

### Paberi valimine

Vaadake allolevast tabelist paberi ja muude meediumite laadimismahte.

Meediumi tüüp	Suurus	Laadimismaht (lehtedes)
Tavapaber*1	Letter*2	Kuni 6 mm
	A4*2	Kuni 6 mm
	Legal	1

\*1 Paber kaaluga 64 g/m<sup>2</sup> (17 naela) kuni 90 g/m<sup>2</sup> (24 naela).

\*2 Käsitsi 2-poolsel printimisel on laadimismaht 15 lehte.

**Märkus:**

Eripaberite kättesaadavus on eri piirkondades erinev. Värskeima teabe saamiseks saadavalolevate paberitüüpide kohta võtke ühendust Epsoni klienditoega.

➔ „Tehnilise toe veebisait” lk 68

## Paberi laadimine

Paberi laadimisel järgige neid samme.

- 1 Libistage paberitugi välja.

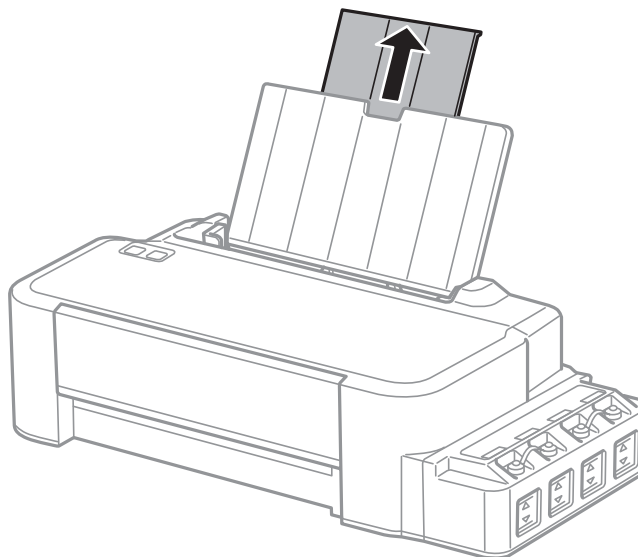

- 2 Libistage küljühik vasakule.

- 3 Lehvitage paberivirna, seejärel koputage seda tasase pinna vastu, et servad oleksid ühetasa.

- 4 Laadige paber prinditav pool üleval tagumise paberisöötja parema külje vastu.

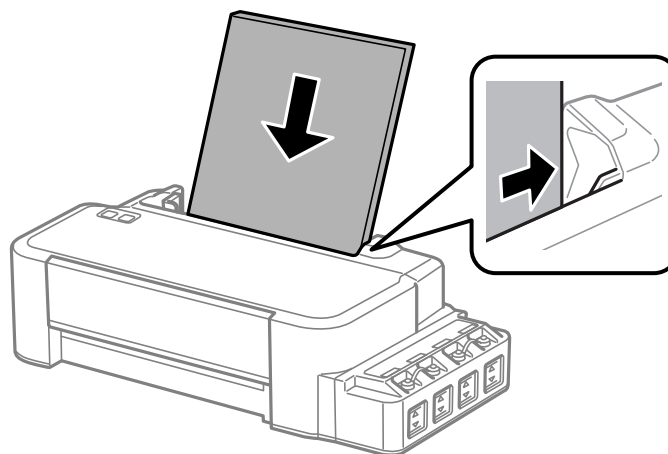

**Märkus:**

Laadige paber tagumise paberisöötjasse alati lühem serv ees, isegi kui te printite horisontaalpaigutusega kujutisi.

## Paberi käitlemine

5

Libistage külguhik vastu paberi vasakut külge, kuid mitte liiga tihedalt.

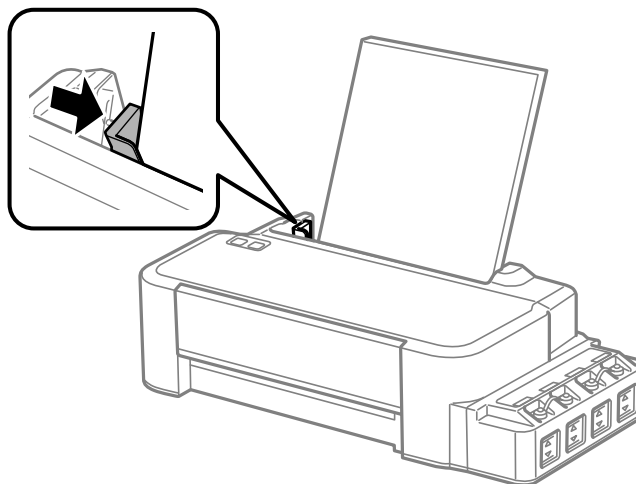

**Märkus:**

- Jätke toote ette piisavalt vaba ruumi, et paber saaks täielikult välja tulla.
- Ärge laadige paberit kõrgemale noolemärgist ▼ külguhiku siseküljel.  
➔ „Paberi valimine” lk 12

---

# Printimine

---

## Printeridraiver ja olekumonitor

Printeridraiver võimaldab teil parima printimistulemuse saamiseks valida suure hulga määrangute vahel. Olekumonitor ja printeri utiliidid aitavad teil toodet kontrollida ning hoida see parimas töökorras.

**Märkus operatsioonisüsteemi Windows kasutajatele:**

- ❑ Teie printeridraiver leiab ja installib Epsoni veebilehelt automaatselt printeridraiveri uusima versiooni. Klõpsake nuppu **Software Update (Tarkvara uuendamine)** printeridraiveri aknas **Maintenance (Hooldus)** ja järgige ekraanile ilmuvaid juhtnööre. Kui nuppu ei kuvata aknas **Maintenance (Hooldus)**, valige Windows menüüst **Start** suvand **All Programs (Kõik programmid)** või **Programs (Programmid)** ja kontrollige kausta **EPSON**.
- ❑ Kui te soovite muuta draiveri keelt, valige keel, mida te kasutada soovite sättest **Language (Keel)** printeridraiveri aknas **Maintenance (Hooldus)**. Olenevalt asukohast ei pruugi see funktsioon saadaval olla.

---

## Printeridraiveri avamine operatsioonisüsteemis Windows

Te saate printeridraiverit avada enamikus operatsioonisüsteemi Windows rakendustes, operatsioonisüsteemi Windows Start-menüüst ning samuti sobib selleks taskbar (tegumiriba).

Ainult kasutataval programmil rakenduvate määrangute tegemiseks avage printeridraiver antud programmist.

Kõigile operatsioonisüsteemi Windows rakendustele rakenduvate sätete tegemiseks avage töölaualt printeridraiver, samuti sobib selleks taskbar (tegumiriba).

Printeridraiveri avamiseks vaadake järgmisi peatükke.

**Märkus:**

Selles Kasutusjuhend esitatud printeridraiveri kuvatõmmised on võetud operatsioonisüsteemist Windows 7.

## Operatsioonisüsteemi Windows rakendustest

- 1 Klõpsake **Print (Prindi)** või **Print Setup (Printimise häälestus)** menüüs **File (Fail)**.
- 2 Ilmuvas uues aknas klõpsake **Printer, Setup (Seadistus), Options (Suvandid), Preferences (Eelistused)** või **Properties (Atribuudid)**. (Olenevalt programmist peate te klõpsama kas ühte või mitut nuppu.)

## Töölaualt

- ❑ **Windows 10:**  
Klõpsake Start-nuppu ja valige **Windows System (Windowsi süsteem) > Control Panel (Juhtpaneel) > View devices and printers (Kuva printerid ja seadmed)** jaotises **Hardware and Sound (Riistvara ja heli)**. Paremkõpsake printerit või vajutage ja hoidke ja valige seejärel **Printing preferences (Prindieelistused)**.

## Printimine

- ❑ **Windows 8.**  
Valige **Desktop (Töölaud)**, **Settings (Sätete)** charm (tuumnupp) ja **Control Panel (Juhtpaneel)**. Seejärel valige **Devices and Printers (Seadmed ja printerid)** kategooriast **Hardware and Sound (Riistvara ja heli)**. Paremklopsake tootel või vajutage tootele pikalt ning valige **Printing preferences (Printimise eelistused)**.
- ❑ **Windows 7:**  
Vajutage nupule Start ning valige **Devices and Printers (Seadmed ja printerid)**. Seejärel paremklopsake tootel ja valige **Printing preferences (Printieelistused)**.
- ❑ **Windows Vista:**  
Klopsake nuppu Start ja valige **Control Panel (Juhtpaneel)**, seejärel valige **Printer** kategooria **Hardware and Sound (Riistvara ja heli)** alt. Valige toode ja klopsake **Select printing preferences (Valige printieelistused)**.
- ❑ **Windows XP:**  
Klopsake **Start**, **Control Panel (Juhtpaneel)** (**Printers and Other Hardware (Printerid ja muu riistvara)**), seejärel **Printers and Faxes (Printerid ja faksid)**. Valige toode ja klopsake kirjel **Printing Preferences (Printieelistused)** menüüs File (Fail).

## Otseteeikoonilt, mille asukohaks on taskbar (tegumiriba)

Paremklopsake toote ikoonil, mille asukohaks on taskbar (tegumiriba), seejärel valige **Printer Settings (Printeri sätted)**.

Otseteeikooni lisamiseks asukohta Windows taskbar (tegumiriba): avage esmalt ülaltoodud kirjelduse järgi menüüst Start printeridraiver. Järgmiseks klopsake vahekaardil **Maintenance (Hooldus)** ja seejärel nupul **Monitoring Preferences (Seire-eelistused)**. Aknas Monitoring Preferences (Seire-eelistused) valige märkeruut **Shortcut Icon (Otseteeikoon)**.

## Teabe saamine võrguspikrist

Printeridraiveri aknas proovige ühte järgmistest protseduuridest.

- ❑ Paremklopsake valikul ja klopsake **Help (Spikker)**.
- ❑ Klopsake nuppu  akna ülemises paremas nurgas ja seejärel klopsake kirjel (ainult Windows XP).

## Juurdepääs printeridraiverile Mac OS-is

Allolev tabel kirjeldab printeridraiveri dialoogi avamist.

Dialoogiaken	Kuidas seda avada
Page Setup (Lehekülje häälestus)	Klopsake rakenduse menüüs File (Fail) suvandit <b>Page Setup (Lehekülje häälestus)</b> . <i>Märkus:</i> <i>Olenevalt rakendusest ei pruugi menüüd Page Setup (Lehekülje häälestus) seal olla.</i>
Print (Prindi)	Klopsake rakenduse menüüs File (Fail) suvandit <b>Print (Prindi)</b> .
Epson Printer Utility 4	Valige <b>System Preferences (Süsteemi eelistused)</b> menüüst Apple > <b>Printers &amp; Scanners (Printerid ja skannerid)</b> (või <b>Print &amp; Scan (Prindi ja skanni)</b> , <b>Print &amp; Fax (Prindi ja faksi)</b> ) ning seejärel valige printer. Klopsake <b>Options &amp; Supplies (Suvandid ja tarvikud)</b> > <b>Utility (Utiliit)</b> > <b>Open Printer Utility (Ava printeri utiliit)</b> .



## Põhitoimingud

### Tavaline printimine

**Märkus:**

- Enne printima hakkamist laadige korralikult paber.  
➔ „Paberi laadimine” lk 13
- Teabe saamiseks prindiala kohta vaadake allpool olevat peatükki.  
➔ „Prindiala” lk 65
- Pärast sätete tegemise lõpetamist printige enne kogu töö printimist välja üks testkoopia ning uurige tulemust.

### Toote tavasätted operatsioonisüsteemis Windows

- 1 Avage fail, mida soovite printida.
- 2 Avage printerisätteid.  
➔ „Printeridraiveri avamine operatsioonisüsteemis Windows” lk 15

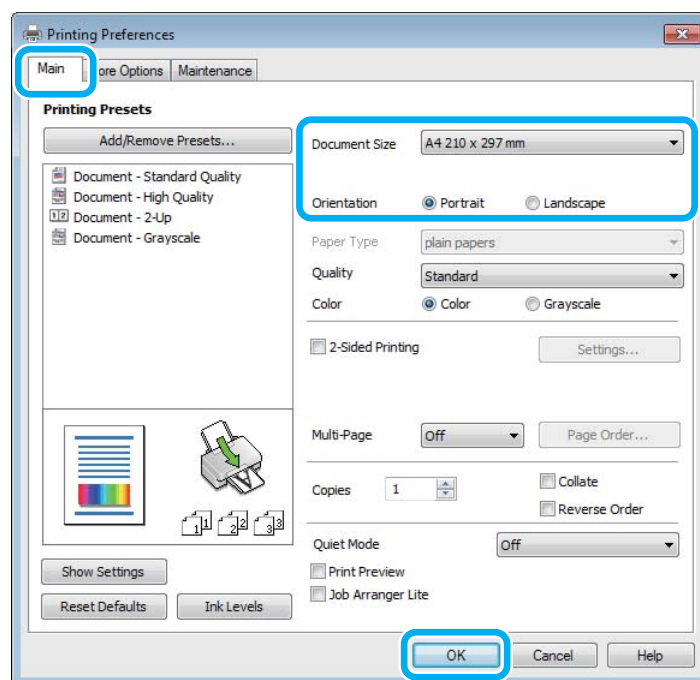

- 3 Klõpsake vahekaardil **Main (Pealeht)**.
- 4 Valige sobiv suvandi Document Size (Dokumendi formaat) säte. Te saate määrata ka kohandatud paberiformaadi. Täpsema teabe saamiseks vaadake võrguspikrit.
- 5 Väljaprindi orientatsiooni muutmiseks valige suvand **Portrait (Püstpaigut.)** (kõrge) või **Landscape (Rõhtsalt)** (lai).

## Printimine

- 6 Printerisätete akna sulgemiseks klõpsake nuppu OK.

**Märkus:**

Täpsemate suvandite muutmiseks vaadake vastavat peatükki.

- 7 Printige fail.

## Toote tavasätted operatsioonisüsteemis Mac OS

**Märkus:**

Selle jaotise printeridraiveri akende kuvatõmmised pärinevad operatsioonisüsteemist Mac OS X 10.7.

- 1 Avage fail, mida soovite printida.

- 2 Avage dialoogiaken Print (Prindi).

➔ „Juurdepääs printeridraiverile Mac OS-is” lk 16

Vajadusel klõpsake **Show Details (Kuva üksikasju)** või ▼, et prindiakent laiendada.

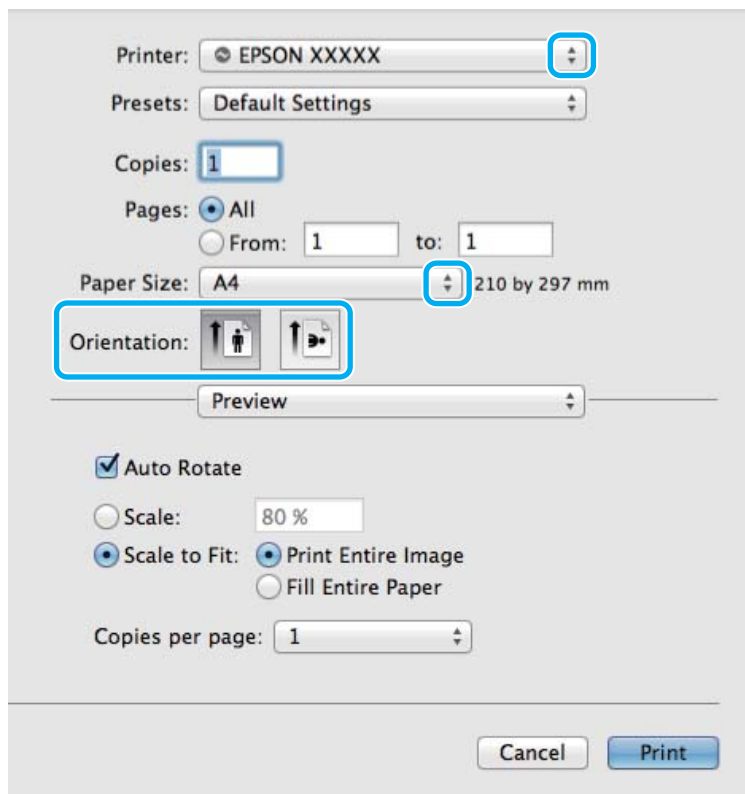

## Printimine

### Märkus:

Kui menüüd **Print Settings (Printeri sätted)** macOS Catalina (10.15) või uuema, macOS High Sierra (10.13), macOS Sierra (10.12), OS X El Capitan (10.11), OS X Yosemite (10.10), OS X Mavericks (10.9), OS X Mountain Lion (10.8) korral ei kuvata, siis pole Epsoni printeridraiver nõuetekohaselt installitud. Lubage see järgmisest menüüst.

Valige **System Preferences (Süsteemieelistused)** menüüst Apple > **Printers & Scanners (Printerid ja skannerid)** (või **Print & Scan (Prindi ja skanni)**, **Print & Fax (Prindi ja faksi)**), eemaldage printer ja seejärel lisage printer uuesti.

macOS Mojave (10.14) jaoks on **Print Settings (Printeri sätted)** juurdepääsmatu Apple'i tehtud rakendustes, nagu näiteks TextEdit.

- 3 Valige sätteks Printer toode, mida te kasutate.

### Märkus:

Olenevalt programmist ei saa te võib-olla kõiki dialoogiaknas olevaid elemente valida. Kui see on nii, klõpsake rakenduse menüüs File (Fail) suvandit **Page Setup (Lehekülje häälestus)** ja määrake sobivad sätted.

- 4 Valige sobiv Paper Size (Paberiformaat) säte.

- 5 Valige sobiv suvandi Orientation (Suund) säte.

- 6 Valige hüpikmenüüst **Print Settings (Printeri sätted)**.

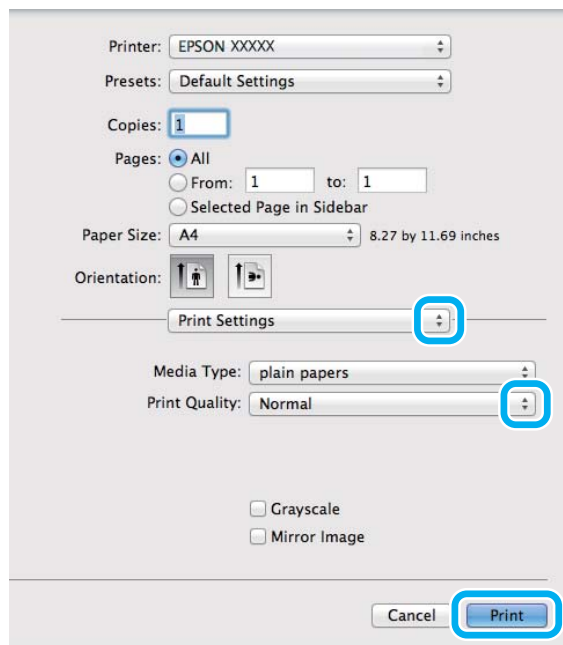

- 7 Printimise alustamiseks klõpsake nuppu **Print (Prindi)**.

## Printimise tühistamine

Kui te peate printimise katkestama, siis järgige alltoodud sobivas peatükis olevaid juhtnõore.

## Toote nupu kasutamine

Käimasoleva prinditöö peatamiseks vajutage nuppu .

## Operatsioonisüsteemis Windows

**Märkus:**

*Te ei saa katkestada printimistööd, mis on täielikult tootele saadetud. Sel juhul katkestage printimistöö toote abil.*

- 1 Avage EPSON Status Monitor 3.  
➔ „Operatsioonisüsteemis Windows” lk 53
- 2 Klõpsake nuppu **Print Queue (Printimisjärjek.)**. Nähtavale tuleb Windows Spooler (Windowsi spuuler).
- 3 Paremklõpsake tööle, mida soovite katkestada, ning seejärel valige käsk **Cancel (Loobu)**.

## Mac OS korral

Printimistöö katkestamiseks järgige allolevaid samme.

- 1 Klõpsake tooteikooni, mille asukohaks on Dock.
- 2 Nimekirjas Document Name (Dokumendi nimi) valige dokument, mida printitakse.
- 3 Printimistöö katkestamiseks klõpsake nuppu **Delete (Kustuta)**.

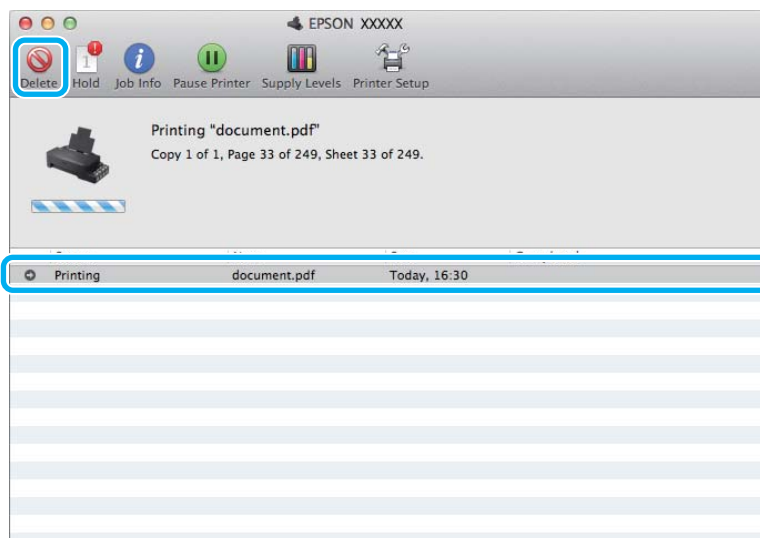

## Printimine

OS X Mountain Lion (10.8) või uuem  
Printimistö tühistamiseks klõpsake nupp .

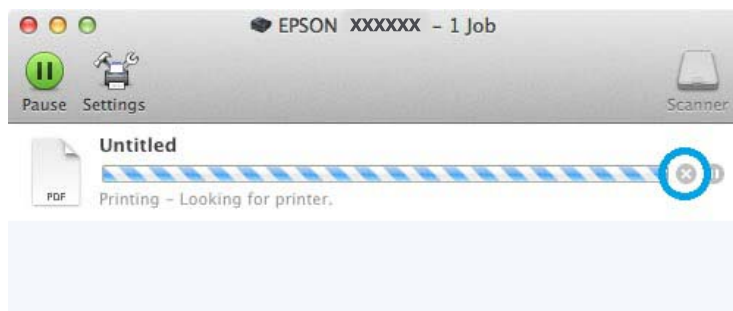

## Muud valikud

### Toote eelsätted (ainult Windows)

Printeridraiveri eelsätted muudavad printimise kiireks. Samuti saate luua isiklikke eelsätteid.

### Toote sätted operatsioonisüsteemis Windows

- 1 Avage printerisätteid.  
➔ „Printeridraiveri avamine operatsioonisüsteemis Windows” lk 15
- 2 Valige vahekaardilt Main (Pealeht) Printing Presets (Printimise eelmäärangud). Toote sätted muudetakse automaatselt hüplikaknas kuvatud väärtustele.

### 2-poolne printimine (ainult Windows)

Printige printeridraiveri abil paberi mõlemale poolele.

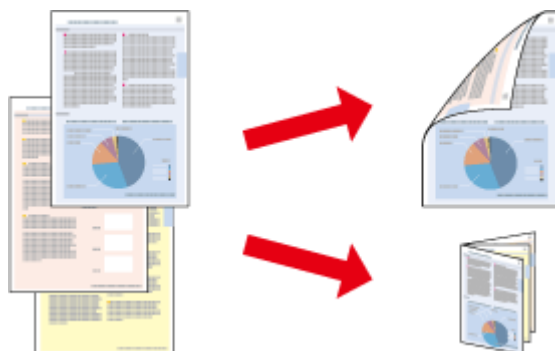

Saadaval on kahte tüüpi 2-poolset printimist: standardne ja voldik.

2-poolne printimine on võimalik ainult järgmiste paberitüüpide ja paberi formaatidega.

## Printimine

Paber	Suurus
Tavapaber	Legal, Letter, A4

**Märkus:**

- Funktsioon pole saadaval Mac OS-i-i korral.
- Funktsioon ei pruugi olla mõnede sätetega kasutatav.
- See funktsioon ei pruugi olla kasutatav, kui toodet kasutatakse üle võrgu või jagatud printerina.
- Laadimismaht on 2-poolse printimise korral erinev.  
➔ „Paberi valimine” lk 12
- Kasutage ainult 2-poolse printimise jaoks sobilikku paberit. Vastasel juhul võib printimiskvaliteet halveneda.
- Olenevalt paberist ja teksti ning piltide printimiseks kuluva tindi kogusest võib tint läbi paberi imbuda.
- Paberi pind võib 2-poolse printimise ajal plekiliseks muutuda.
- See funktsioon on saadaval vaid siis, kui EPSON Status Monitor 3 on aktiveeritud. Olekumonitori lubamiseks avage printeridraiver ja klõpsake vahekaardil **Maintenance (Hooldus)**, mille järel on nupp **Extended Settings (Lisasätted)**. Aknas **Extended Settings (Lisasätted)** valige märkeruut **Enable EPSON Status Monitor 3 (Lubage EPSON Status Monitor 3)**.

**Toote sätted operatsioonisüsteemis Windows**

- 1** Avage printerisätted.  
➔ „Printeridraiveri avamine operatsioonisüsteemis Windows” lk 15
- 2** Valige märkeruut **2-Sided Printing (2-poolne printimine)**.
- 3** Klõpsake **Settings (Sätted)** ja tehke asjakohased sätted.

**Märkus:**

Kui te soovite printida voldikut, valige **Booklet (Voldik)**.

- 4** Kontrollige ülejäänud sätteid ja printige.

**Märkus:**

- Olenevalt teie programmist võib tegelik köiteveeris erineda määratud sätetest. Enne kogu töö printimist katsetage paari lehega, et näha tegelikku tulemust.
- Veenduge enne paberi uuesti laadimist, et tint on täielikult kuivanud.

## Leheküljega sobitamise printimine

Võimaldab dokumendi formaati automaatselt suurendada või vähendada, et see sobiks printeridraiveris valitud paberi formaadiga.

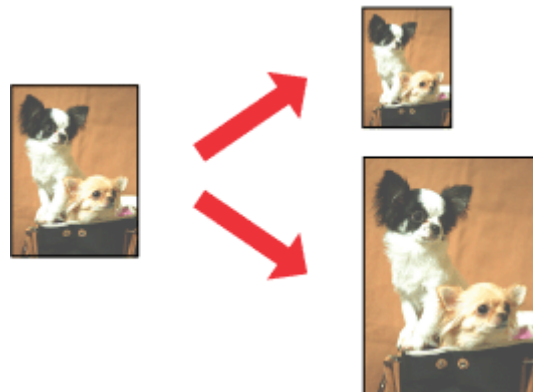
**Märkus:**

Funktsioon ei pruugi olla mõnede sätetega kasutatav.

### Toote sätted operatsioonisüsteemis Windows

- 1 Avage printerisätted.  
➔ „Printeridraiveri avamine operatsioonisüsteemis Windows” lk 15
- 2 Valige **Reduce/Enlarge Document (Vähenda/suurenda dokumenti)** ja **Fit to Page (Mahuta lehele)** vahekaardilt **More Options (Veel suvandeid)** ning seejärel valige suvandist **Output Paper (Väljastatav paber)** kasutatava paberi formaat.
- 3 Kontrollige ülejäänud sätteid ja printige.

### Toote sätted operatsioonisüsteemis Mac OS

- 1 Avage dialoogiaken **Print (Prindi)**.  
➔ „Juurdepääs printeridraiverile Mac OS-is” lk 16
- 2 Valige paanilt **Paper Handling (Paberi käsitlemine)** suvandi **Destination Paper Size (Paberi sihtformaad)** sätteks **Scale to fit paper size (Skaleeri paberiformaadi järgi)** ja valige seejärel hüpikmenüüst soovitud paberi formaat.
- 3 Kontrollige ülejäänud sätteid ja printige.

## Printimine suvandiga Pages per sheet (Lehekülgi lehe kohta)

Võimaldab teil printeridraiveri abil ühele paberilehele printida kaks või neli lehekülge.

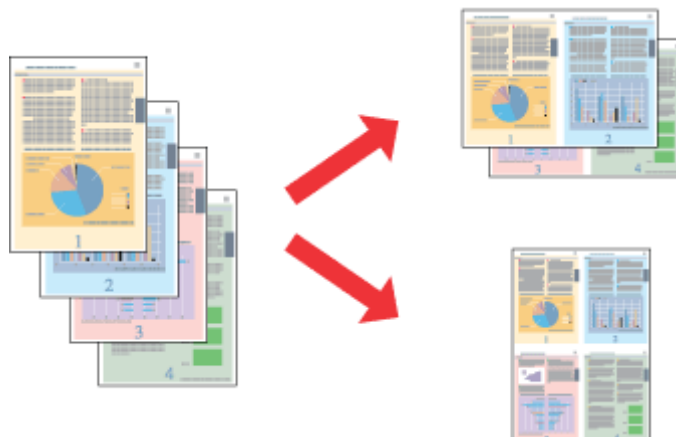

**Märkus:**

Funktsioon ei pruugi olla mõnede sätetega kasutatav.

### Toote sätted operatsioonisüsteemis Windows

- 1 Avage printerisätted.  
➔ „Printeridraiveri avamine operatsioonisüsteemis Windows” lk 15
- 2 Valige vahekaardilt Main (Pealeht) suvandi Multi-Page (Mitu lehekülge) sätteks **2-Up (2 lehte lehel)** või **4-Up (4 lehte lehel)**.
- 3 Klõpsake **Page Order (Lehek. järjestus)** ja tehke asjakohased sätted.
- 4 Kontrollige ülejäänud sätteid ja printige.

### Toote sätted operatsioonisüsteemis Mac OS

- 1 Avage dialoogiaken Print (Prindi).  
➔ „Juurdepääs printeridraiverile Mac OS-is” lk 16
- 2 Valige paanilt Layout (Küljendus) suvandile Pages per Sheet (Lehekülgi lehe kohta) soovitud number ja Layout Direction (Küljenduse suund) (lehekülgede järjestus).
- 3 Kontrollige ülejäänud sätteid ja printige.



# Toote jagamine printimiseks

## Seadistamine operatsioonisüsteemis Windows

Need juhised annavad teile teavet selle kohta, kuidas häälestada toodet nii, et teised võrgus olevad kasutajad saaksid seda jagada.

Esmalt seadke toode jagatud printeriks arvutis, millega see on otse ühendatud. Seejärel lisage toode kõikidele võrguarvutitele, mis sellele ligi pääsevad.

**Märkus:**

- Need juhised on ainult väikestele võrkudele. Toote jagamiseks suures võrgus peate konsulteerima võrgu administraatoriga.
- Kuvatõmmised järgnevas jaotises pärinevad operatsioonisüsteemist Windows 7.

## Toote häälestamine jagatud printeriks

**Märkus:**

- Toote häälestamiseks ühiskasutuseks operatsioonisüsteemis Windows 10, 8, 7 või Vista peab teil olema administraatoriõigustega konto ja parool, kui te logite sisse tavakasutajana.
- Toote häälestamiseks jagatud printeriks operatsioonisüsteemis Windows XP peate logima sisse kontoga Computer Administrator (Arvutiadministraator).

Järgige alltoodud samme arvutis, mis on tootega otse ühendatud:

**1****Windows 10:**

Klõpsake Start-nuppu ja valige **Windows System (Windowsi süsteem) > Control Panel (Juhtpaneel) > View devices and printers (Kuva printerid ja seadmed)** jaotises **Hardware and Sound (Riistvara ja heli)**.

**Windows 8.**

Valige **Desktop (Töölaud), Settings (Sätete)** charm (tuumnupp) ja **Control Panel (Juhtpaneel)**. Seejärel valige **Devices and Printers (Seadmed ja printerid)** kategooriast **Hardware and Sound (Riistvara ja heli)**.

**Windows 7:**

Vajutage nupule Start ning valige **Devices and Printers (Seadmed ja printerid)**.

**Windows Vista:**

Klõpsake nuppu Start ja valige **Control Panel (Juhtpaneel)**, seejärel valige **Printer** kategooria **Hardware and Sound (Riistvara ja heli)** alt.

**Windows XP:**

Klõpsake **Start** ja valige **Control Panel (Juhtpaneel)**, seejärel valige **Printers and Other Hardware (Printerid ja muu riistvara)** alt **Printers and Faxes (Printerid ja faksid)**.

## Printimine

2

### Windows 10 , 8 ja 7:

Paremklõpsake tootel või vajutage tootele pikalt ning valige **Printer properties (Printeri atribuudid)** ja seejärel **Sharing (Ühiskasutus)**. Seejärel valige **Change Sharing Options (Muuda ühiskasutuse suvandeid)**.

### Windows Vista:

Paremklõpsake oma toote ikooni ja seejärel klõpsake **Sharing (Ühiskasutus)**. Klõpsake nuppu **Change sharing options (Muuda ühiskasutuse suvandeid)** ning seejärel klõpsake **Continue (Jätka)**.

### Windows XP:

Paremklõpsake oma toote ikooni ja seejärel klõpsake **Sharing (Ühiskasutus)**.

3

Valige **Share this printer (Luba printeri ühiskasutus)** ning sisestage printeri ühiskasutusnimi.

#### **Märkus:**

Ärge kasutage ühiskasutuse nimes tühikuid ja sidekriipse.

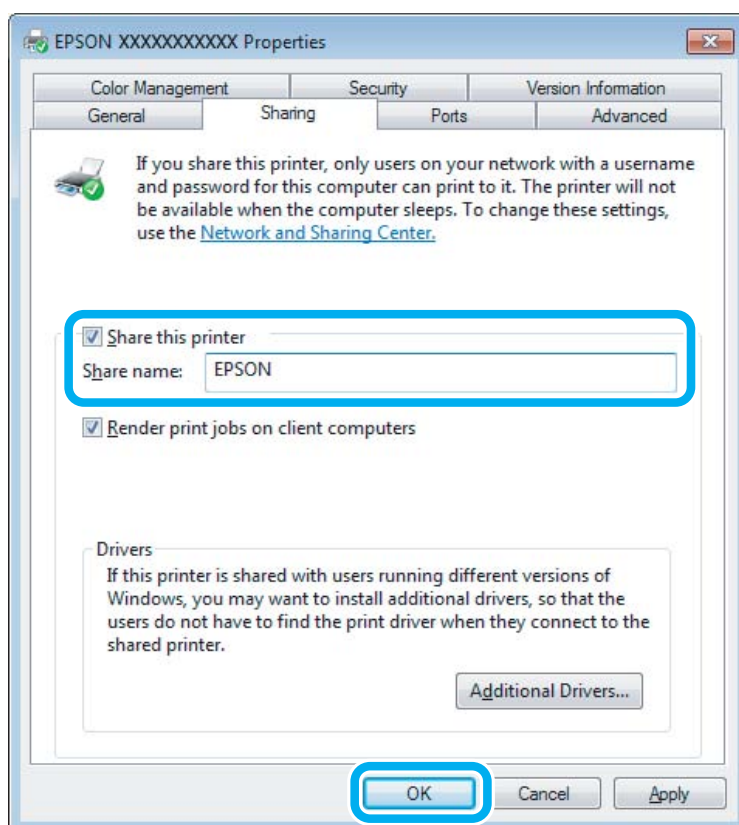

Kui soovite automaatselt laadida alla printeridraivereid arvutite jaoks, mis kasutavad erinevat Windowsi versiooni, siis klõpsake **Additional Drivers (Täiendavad draiverid)** ning valige teiste arvutite süsteemikeskkond ja operatsioonisüsteem. Klõpsake **OK** ning sisestage toote tarkvaraplaat.

4

Klõpsake nuppu **OK** või **Close (Sule)** (kui installisite lisadraivereid).

## Toote lisamine teistele võrguarvutitele

Järgige neid samme, et lisada toode igale võrguarvutile, mis sellele ligi pääseb.

## Printimine

**Märkus:**

Teie toode peab olema sellega otse ühendatud arvutis häälestatud jagatud printeriks, enne kui te saate sellele ligipääsu teisest arvutist.

➔ „Toote häälestamine jagatud printeriks” lk 25.

**1****Windows 10:**

Klõpsake Start-nuppu ja valige **Windows System (Windowsi süsteem) > Control Panel (Juhtpaneel) > View devices and printers (Kuva printerid ja seadmed)** jaotises **Hardware and Sound (Riistvara ja heli)**.

**Windows 8:**

Valige **Desktop (Töölaud), Settings (Sätete)** charm (tuumnupp) ja **Control Panel (Juhtpaneel)**. Seejärel valige **Devices and Printers (Seadmed ja printerid)** kategooriast **Hardware and Sound (Riistvara ja heli)**.

**Windows 7:**

Vajutage nupule Start ning valige **Devices and Printers (Seadmed ja printerid)**.

**Windows Vista:**

Klõpsake nuppu Start ja valige **Control Panel (Juhtpaneel)**, seejärel valige **Printer** kategooria **Hardware and Sound (Riistvara ja heli)** alt.

**Windows XP:**

Klõpsake **Start** ja valige **Control Panel (Juhtpaneel)**, seejärel valige **Printers and Other Hardware (Printerid ja muu riistvara)** alt **Printers and Faxes (Printerid ja faksid)**.

**2****Windows 10, 8, 7 ja Vista:**

Valige **Add a printer (Lisa printer)**.

**Windows XP:**

Klõpsake nuppu **Add a printer (Lisa printer)**. Kuvatakse Add Printer Wizard (Printerilisamisviisard). Klõpsake nuppu **Next (Edasi)**.

**3****Windows 10 ja 8:**

Minge 4. sammu juurde.

**Windows 7 ja Vista:**

Klõpsake **Add a network, wireless or Bluetooth printer (Lisa võrguprinter, juhtmeta printer või Bluetoothi printer)** ning seejärel klõpsake **Next (Edasi)**.

## Printimine

### Windows XP:

Klõpsake **A network printer, or a printer attached to another computer** (Võrguprinter või teise arvutiga ühendatud printer), seejärel klõpsake **Next** (Edasi).

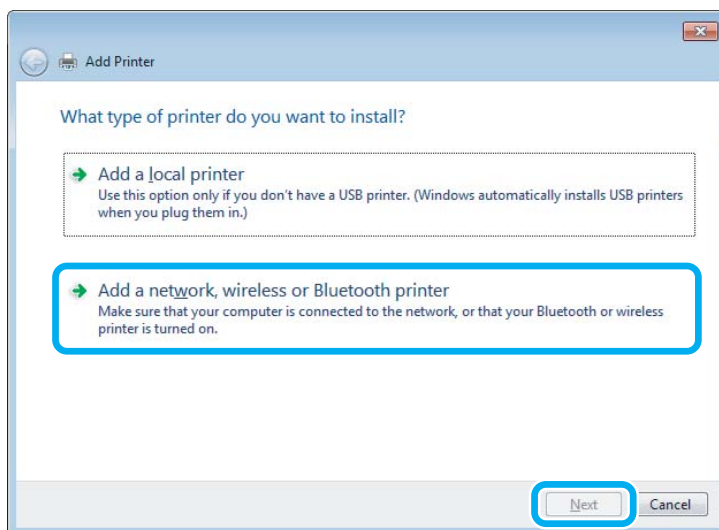
**4**

Järgige ekraanile ilmuvaid juhtnõure, et valida toode, mida te kasutada soovite.

**Märkus:**

Olenevalt tootega ühendatud arvuti operatsioonisüsteemist ja konfiguratsioonist, võib Add Printer Wizard (Printerilisamisviisard) nõuda teilt printeridraiveri installimist toote tarkvaraplaadilt. Klõpsake nuppu **Have Disk (Võta ketas)** ning järgige ekraanilolevaid juhtnõure.

---

## Häälestus Mac OS jaoks

Toote häälestamiseks Mac OS-i võrgus kasutage sätet Printer Sharing (Printeri ühiskasutus). Lisateabe saamiseks vaadake Macintosh i dokumentatsiooni.

# Tindipudelite teave

Selle tootega on võimalik kasutada järgnevaid tindipudeleid.

Tindipudolid	Osanumbrid
Black (Must)	T6641
Cyan (Tsüaan)	T6642
Magenta	T6643
Yellow (Kollane)	T6644



**Oluline teave:**

*Epsoni originaaltindid, mida ei ole siin kirjas, võivad põhjustada Epsoni garantiidega mittekaetud kahjustusi.*

Värviline	Black (Must), Cyan (Tsüaan), Magenta, Yellow (Kollane)
Temperatuur	Hoiundamisel: -20 kuni 40 °C (-4 kuni 104 °F) 1 kuu temperatuuril 40 °C (104 °F) Külmumine:*\br/>-16 °C (3,2 °F)

\* Temperatuuril 25 °C (77 °F) muutub tint vedelaks ja on kasutatav umbes 3 tunni möödudes.

---

# Tindi täitmine

---

## Tindipudeli ohutusjuhised, ettevaatusabinõud ja spetsifikatsioonid

---

### Ohutusalsed juhised

Tindi käitlemise ajal lähtuge järgmistest juhtnõõridest.

- Hoidke tindipudelit ja tindimahuti lastele kättesaamatus kohas. Ärge lubage lastel tindipudelist juua ega tindipudeleid ja nende korke puudutada.
- Ärge kallutage ega raputage tindipudelit pärast pitseri eemaldamist, see võib põhjustada lekke.
- Tindimahuteid, tindimahuti korke, avatud tindipudeleid ja tindipudelikorke käideldes ärge puudutage tinti. Kui tinti satub nahale, peske seda kohta põhjalikult vee ja seebiga. Kui tinti satub silma, loputage silmi kohe veega. Kui ebamugavustunne ja nägemisprobleemid püsivad ka pärast põhjalikku loputamist, pöörduge kohe arsti poole. Kui tint satub teile suhu, sülitage see kohe välja ja pöörduge arsti poole.

---

### Ettevaatusabinõud tindi juurdelisamisel

Enne tindi juurdelisamist lugege läbi kõik selles peatükis olevad juhtnõõrid.

- Kasutage tindipudeleid, mille detaili number vastab selle tootele.  
➔ „Tindipudelite teave” lk 29
- Epson soovib kasutada Epsoni originaaltindipudeleid. Epson ei garanteeri mitteoriginaalse tindi kvaliteeti ega töökindlust. Mitteoriginaalsete tindikassettide kasutamine võib tekitada kahju, mida ei kata Epsoni garantiid ning mis mõningatel juhtudel võivad põhjustada toote töös tõrkeid.
- Muud tooted, mille valmistajaks ei ole Epson, võivad põhjustada kahjustusi, mida Epsoni garantiid ei kata, ja teatud oludes talitlushäireid toote töös.
- Selle toote puhul tuleb tindi käitlemisel olla hoolikas. Tint võib pritsida, kui tindimahuteid täidetakse või taastäidetakse tindiga. Kui tint läheb teie riidele või asjadele, ei pruugi see maha tulla.
- Et säilitada prindipea töö kvaliteet, kulutatakse kõigist tindimahutitest natuke tinti mitte ainult printimise ajal, vaid ka hooldustoiminguteks nagu prindipea puhastamine.
- Ärge avage tindipudeli pakendit, kui te ei ole valmis tindimahutit täitma. Tindipudel on töökindluse tagamiseks paigaldatud vaakumpakendisse. Kui te ei paigalda pakendist välja võetud tindipudelit kohe, võib normaalne printimine olla hiljem võimatu.
- Kui mõni tindimahuti ei ole täidetud alumise jooneni, täitke peatselt mahuti tindiga. Toote jätkuv kasutamine, kui tinditase on allpool mahuti madalamat joont, võib toodet kahjustada.

## Tindi täitmine

- ❑ Kui olete hoidnud tindipudelit külmas, laske sel vähemalt kolm tundi enne kasutamist toatemperatuurini soojeneda.
- ❑ Hoiundage tindikassette jahedas ja pimedas.
- ❑ Hoiundage tindipudeleid tootega samas keskkonnas. Kui tindipudelit hoiundatakse või transporditakse pärast sellelt pitseri eemaldamist, ei tohi tindipudelit kallutada ega pörutada, tuleb vältida ka temperatuurimuutusi. Muidu võib tint lekkida, isegi kui kork on korralikult tindipudelile kinnitatud. Veenduge, et tindipudel on korki peale pannes püstises asendis, ja ärge laske tindil lekkida, kui transpordite pudelit.

## Tindipudeli spetsifikatsioonid

- ❑ Epson soovib tindipudelit kasutada enne pakendile märgitud kuupäeva.
- ❑ Osa tinti kulub esmasel tindilaadimisel ära. Printide kõrge kvaliteedi tagamiseks täidetakse teie toote printipea täielikult tindiga.
- ❑ Toodud kogused võivad varieeruda sõltuvalt printitavatest kujutistest, kasutatava paberi tüübist, printimise sagedusest ning keskkonnatingimustest, näiteks temperatuurist.
- ❑ Kuigi tindipudelid võivad sisaldada ringlussevõetud materjale, ei mõjuta see kuidagi seadme talitlust ega tehnilisi omadusi.
- ❑ Ühevärviselt või hallskaalas printimisel võidakse musta tindi asemel kasutada värvilisi tinte, olenevalt paberi tüübist või printikvaliteedi sätetest. See toimub seetõttu, et musta loomiseks kasutatakse värvitintide segu.

## Tinditasemete kontrollimine

Tegeliku allesoleva tindikoguse kontrollimiseks kontrollige visuaalselt tinditaset kõigis toote mahutites.



### **Oluline teave:**

*Kui mõni tindimahuti ei ole täidetud alumise jooneni, täitke see kuni tindimahutil oleva ülemise jooneni. Toote jätkuv kasutamine, kui tinditase on allpool mahuti madalamat joont, võib toodet kahjustada.*

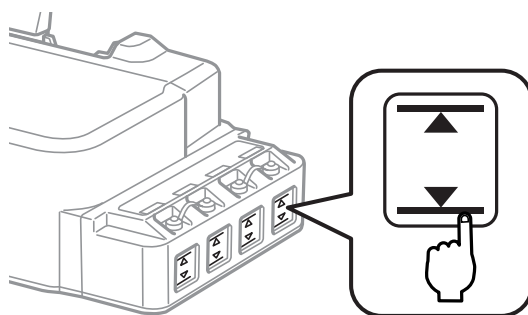

## Tindimahutite taastäitmine

**Märkus:**

Joonistel on näidatud, kuidas täita vasakus servas asuvat tindimahutit. Samad juhtnöörid kehtivad aga kõigile värvidele.

Tindi lisamine on võimalik igal ajal.

**1** Eemaldage tindimahutilt kork.

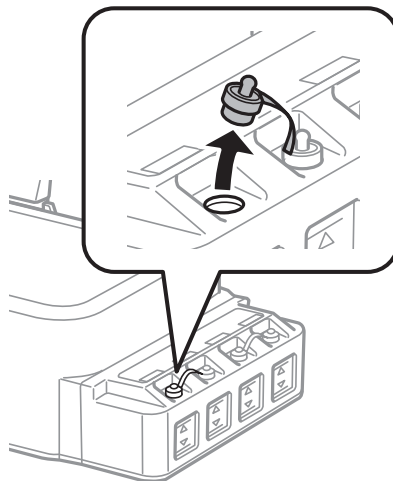

**Märkus:**

- Hoiduge tindi mahaajamisest.
- Veenduge, et tindimahuti värv vastab tindi värvile, mida te soovite taastäita.

**2** Võtke korki pealis maha, eemaldage tindipudelilt kork, pudelilt tihend ja pange kork uuesti peale.

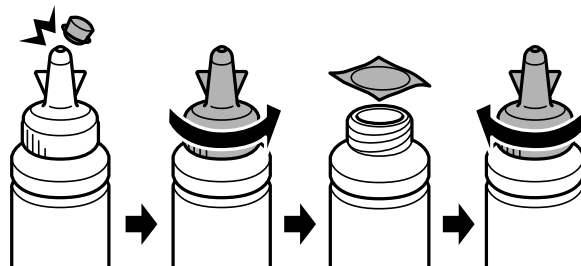



## Tindi täitmine

**!** **Oluline teave:**  
 Sulgege tindipudeli kork tugevalt; muidu võib tint hakata lekkima.

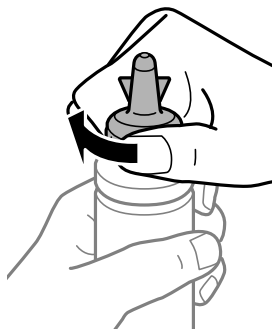

**Märkus:**  
 Ärge visake korki pealist ära. Kui pärast täitmist jääb tindipudelisse tinti, sulgege tindipudeli kork korgipealisega.

**3** Täitke tindimahuti õiget värvi tindiga kuni tindimahutil oleva ülemise jooneni.

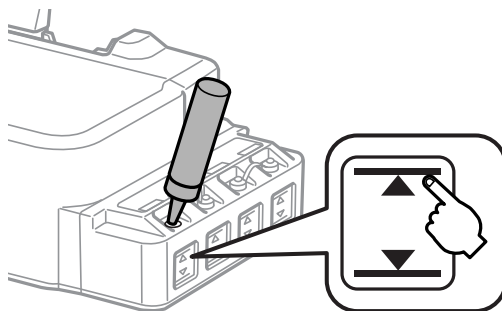

**Märkus:**  
 Kui pärast tindi lisamist kuni tindimahuti ülemise jooneni jääb tindipudelisse tinti, paigaldage kork kindlalt ja hoiundage tindipudelit püstises asendis.

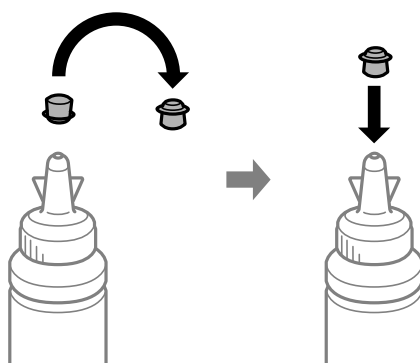

## Tindi täitmine

- 4** Sulgege kork tindimahutile kindlalt.

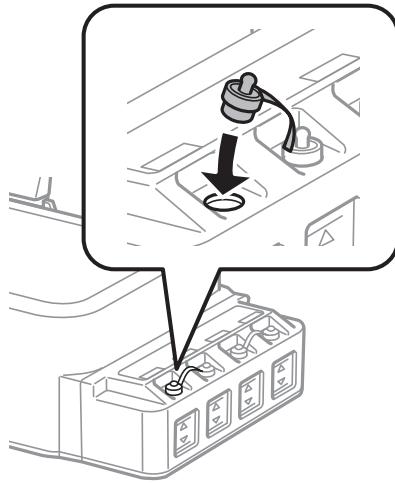

---

# Toote ja tarkvara hooldamine

---

## Prindipea pihustite kontrollimine

Kui te avastate, et väljaprint on ootamatult kahvatu või mõned täpid on puudu, siis võib-olla tuvastate probleemi prindipea pihustite kontrollimisega.

Te saate kontrollida prindipea pihusteid oma arvutist, kasutades selleks utiliiti Nozzle Check (Pihustikontroll), või toote nuppude abil.

---

## Utiliidi Nozzle Check (Pihustikontroll) kasutamine operatsioonisüsteemis Windows

Utiliidi Nozzle Check (Pihustikontroll) kasutamiseks järgige allolevaid juhtnõore.

- 1 Veenduge, et juhtpaneelil ei ole hoiatusi ega veateateid.
- 2 Veenduge, et tagumises paberisöötjas on A4-formaadis paber.
- 3 Paremklõpsake toote ikoonil, mille asukohaks on taskbar (tegumiriba), seejärel valige **Nozzle Check (Pihustikontroll)**.

Kui toote ikoon ei ilmu, siis vaadake ikooni lisamiseks järgmist jaotist.

➔ „[Otseteeikoonilt, mille asukohaks on taskbar \(tegumiriba\)](#)” lk 16

- 4 Järgige ekraanil olevaid juhtnõore.

---

## Utiliidi Nozzle Check (Pihustikontroll) kasutamine Mac OS-is

Utiliidi Nozzle Check (Pihustikontroll) kasutamiseks järgige allolevaid juhtnõore.



- 1 Veenduge, et juhtpaneelil ei ole hoiatusi ega veateateid.
- 2 Veenduge, et tagumises paberisöötjas on A4-formaadis paber.
- 3 Avage Epson Printer Utility 4.  
➔ „[Juurdepääs printeridraiverile Mac OS-is](#)” lk 16

- 4 Klõpsake rakenduse **Nozzle Check (Pihustikontroll)** ikoonil.

- 5 Järgige ekraanil olevaid juhtnõore.

## Juhtpaneeli kasutades

Prindipea puhustite kontrollimiseks toote nuppude abil järgige allolevaid samme.

- 1 Veenduge, et juhtpaneelil ei ole hoiatusi ega veateateid.
- 2 Lülitage toode välja.
- 3 Veenduge, et tagumises paberisöötjas on A4-formaadis paber.
- 4 Lülitage toode sisse, hoides all nuppu  ja vajutades nuppu .
- 5 Kui toode lülitub sisse, vabastage mõlemad nupud. Toode prindib pihusti kontrollmusteri.  
Järgnevalt on toodud kaks pihusti kontrollmusterite näidet.

Võrrelge prinditud kontroll-lehe kvaliteeti allpool kujutatud näidisega. Prindikvaliteedi probleemide (augud või puuduvad lõigud testjoontel) puudumisel on prindipea korras.



Kui mõni osa prinditud joontest puudub, nagu näidatud allpool, võib see tähendada ummistunud tindipihustit või joondamata prindipead.



- ➔ „Prindipea puhastamine” lk 36
- ➔ „Prindipea joondamine” lk 38

## Prindipea puhastamine

Kui te avastate, et väljaprint on ootamatult kahvatu või mõned täpid on puudu, siis võib teil õnnestuda probleem lahendada prindipea puhastamisega, mis tagab selle, et pihustid korralikult tinti edastavad.

Te saate puhastada prindipead oma arvutist, kasutades printeridraiveri utiliiti Head Cleaning (Prindipea puhastus), või tootest, kasutades nuppe.

## Toote ja tarkvara hooldamine

### **Oluline teave:**

- Ärge avage esikaant ega lülitage toodet välja, kui puhastatakse prindipead. Kui prindipea puhastamine pole lõppenud, ei pruugi printimine olla võimalik.
- Kui prindikvaliteet ei ole pärast kolm korda selle protseduuri kordamist paranenud, lülitage toode välja ning oodake vähemalt kaksteist tundi. Seejärel käivitage pihustikontroll uuesti ja vajadusel korrake prindipea puhastamist. Kui prindikvaliteet pole endiselt paranenud, võtke ühendust Epsoni toega.

### **Märkus:**

- Kuna prindipead puhastades kasutatakse natuke tinti kõigist mahutitest, puhastage prindipead ainult siis, kui kvaliteet on halvenenud (näiteks siis, kui väljaprint on hägune, värv on vale või puudub).
- Kasutage esmalt utiliiti Nozzle Check (Pihustikontroll), et kontrollida prindipea puhastamise vajadust. See säästab tinti.
- Kui tindi tase on väga madal, ei pruugi teil prindipea puhastamine õnnestuda. Pange valmis uus tindipudel.
- Prindikvaliteedi säilitamiseks soovitame me regulaarselt printida paar lehekülge.

## Utiliidi Head Cleaning (Prindipea puhastus) kasutamine operatsioonisüsteemis Windows

Järgige allolevaid samme, et puhastada prindipea utiliidiga Head Cleaning (Prindipea puhastus).

- 1** Veenduge, et juhtpaneelil ei ole hoiatusi ega veateateid.
- 2** Paremklõpsake toote ikoonil, mille asukohaks on taskbar (tegumiriba), seejärel valige **Head Cleaning (Prindipea puhastus)**.  
  
Kui toote ikoon ei ilmu, siis vaadake ikooni lisamiseks järgmist jaotist.  
➔ „[Otseteeikoonilt, mille asukohaks on taskbar \(tegumiriba\)](#)” lk 16
- 3** Järgige ekraanil olevaid juhtnööre.

## Utiliidi Head Cleaning (Prindipea puhastus) kasutamine Mac OS-is



Järgige allolevaid samme, et puhastada prindipea utiliidiga Head Cleaning (Prindipea puhastus).

- 1** Veenduge, et juhtpaneelil ei ole hoiatusi ega veateateid.
- 2** Avage Epson Printer Utility 4.  
➔ „[Juurdepääs printeridraiverile Mac OS-is](#)” lk 16
- 3** Klõpsake rakenduse **Head Cleaning (Prindipea puhastus)** ikoonil.
- 4** Järgige ekraanil olevaid juhtnööre.

---

## Juhtpaneeli kasutades

Prindipea puhastamiseks toote nuppude abil järgige allolevaid samme.

- 1 Veenduge, et juhtpaneelil ei ole hoiatusi ega veateateid.
- 2 Hoidke kolm sekundit all nuppu .  
Toode alustab prindipea puhastamist ning tuli  hakkab vilkuma.
- 3 Kui tuli  lõpetab vilkumise, printige pihusti kontrollmuster, et näha, kas prindipea on puhas.  
➔ „Prindipea pihustite kontrollimine” lk 35

## Prindipea joondamine

Kui te avastate vertikaaljoonte joondumatuse või horisontaalse triipefekti, siis võibolla õnnestub teil probleem lahendada printeridraiveris oleva utiliidi Print Head Alignment (Prindipea reguleerimine) abil.

Vaadake all vastavat peatükki.

**Märkus:**

Ärge vajutage printimise katkestamiseks nuppu , kui prindite utiliidi Print Head Alignment (Prindipea reguleerimine) abil testmusterit.

---

## Utiliidi Print Head Alignment (Prindipea reguleerimine) kasutamine operatsioonisüsteemis Windows

Järgige allolevaid samme, et joondada prindipea utiliidiga Print Head Alignment (Prindipea reguleerimine).

- 1 Veenduge, et juhtpaneelil ei ole hoiatusi ega veateateid.
- 2 Veenduge, et tagumises paberisöötjas on A4-formaadis paber.
- 3 Paremklopsake toote ikoonil, mille asukohaks on taskbar (tegumiriba), seejärel valige **Print Head Alignment (Prindipea reguleerimine)**.  
Kui toote ikoon ei ilmu, siis vaadake ikooni lisamiseks järgmist jaotist.  
➔ „Otseteekoonilt, mille asukohaks on taskbar (tegumiriba)” lk 16
- 4 Prindipea joondamiseks järgige ekraanil toodud juhtnööre.

---

## Utiliidi Print Head Alignment (Prindipea reguleerimine) kasutamine Mac OS-is

Järgige allolevaid samme, et joondada prindipea utiliidiga Print Head Alignment (Prindipea reguleerimine).

- 1 Veenduge, et juhtpaneelil ei ole hoiatusi ega veateateid.
- 2 Veenduge, et tagumises paberisöötjas on A4-formaadis paber.
- 3 Avage Epson Printer Utility 4.  
➔ „Juurdepääs printeridraiverile Mac OS-is” lk 16
- 4 Klõpsake rakenduse **Print Head Alignment (Prindipea reguleerimine)** ikoonil.
- 5 Prindipea joondamiseks järgige ekraanil toodud juhtnööre.

## Paberijuhiku puhastus

Väljaprindi tagaküljele võib tekkida plekk, kui paberijuhikule jääb liiga palju tinti. Paberijuhik on tootes olev tume plastriba. Sel juhul võite probleemi lahendamiseks kasutada oma printeridraiveri utiliiti Paper Guide Cleaning (Paberijuhiku puhastus).

Vaadake all vastavat peatükki.

**Märkus:**

Korrake protseduuri, kuni toote sisemus on puhas.

---

## Utiliidi Paper Guide Cleaning (Paberijuhiku puhastus) kasutamine operatsioonisüsteemis Windows

Järgige allolevaid samme, et puhastada paberijuhikut utiliidiga Paper Guide Cleaning (Paberijuhiku puhastus).

- 1 Veenduge, et juhtpaneelil ei ole hoiatusi ega veateateid.
- 2 Veenduge, et laaditud on A4-formaadis paber.
- 3 Avage printeridraiver, klõpsake vahekaardil **Maintenance (Hooldus)** ja seejärel nupul **Paper Guide Cleaning (Paberijuhiku puhastus)**.  
➔ „Printeridraiveri avamine operatsioonisüsteemis Windows” lk 15
- 4 Paberijuhiku puhastamiseks järgige ekraanile ilmuvaid juhiseid.

---

## Utiliidi Paper Guide Cleaning (Paberijuhiku puhastus) kasutamine Mac OS-is

Järgige allolevaid samme, et puhastada paberijuhikut utiliidiga Paper Guide Cleaning (Paberijuhiku puhastus).

- 1 Veenduge, et juhtpaneelil ei ole hoiatusi ega veateateid.
- 2 Veenduge, et laaditud on A4-formaadis paber.
- 3 Avage dialoogiaken Epson Printer Utility 4.  
➔ „Juurdepääs printeridraiverile Mac OS-is” lk 16
- 4 Klõpsake ikoonil **Paper Guide Cleaning (Paberijuhiku puhastus)**.
- 5 Paberijuhiku puhastamiseks järgige ekraanile ilmuvaid juhiseid.

## Tindi vahetamine tinditorudes

Kui te ei ole toodet pikka aega kasutanud ja märkate väljaprintidel triipefekti või puuduvaid värve, võib probleemi lahendamiseks olla vajalik vahetada tinditorudes tinti.

Utiliit Power Ink Flushing (Survega tindiloputus) võimaldab teil vahetada tinditorudes kogu tindi.

**Oluline teave:**

See toiming kulutab palju tinti. Enne selle funktsiooni kasutamist veenduge, et toote tindimahutites on piisavalt tinti. Kui tinti ei ole piisavalt, täitke tindimahutid.

**Märkus:**

- ❑ See funktsioon mõjutab tindipatjade kasutusiga. Tindipadjad saavad seda funktsiooni kasutades kiiremini täis. Võtke ühendust Epsoni toe või volitatud Epsoni teenusepakkujaga, et vahetada need enne kasutusea lõppu välja. Tegemist ei ole kasutaja poolt hooldatava detailiga.
- ❑ Pärast utiliidi Power Ink Flushing (Survega tindiloputus) kasutamist lülitage toode välja ja oodake vähemalt kaksteist tundi. See funktsioon parandab printimiskvaliteeti 12 tunni jooksul, kuid seda ei saa pärast viimast kasutamist 12 tundi kasutada. Kui olete kõiki ülalkirjeldatud meetodeid proovinud, aga probleem ei lahene, võtke ühendust Epsoni toega.

---

## Utiliidi Power Ink Flushing (Survega tindiloputus) kasutamine operatsioonisüsteemis Windows

Utiliidi Power Ink Flushing (Survega tindiloputus) kasutamiseks järgige allolevaid juhtnööre.

- 1 Veenduge, et juhtpaneelil ei ole hoiatusi ega veateateid.



## Toote ja tarkvara hooldamine

- 2 Avage printeridraiver.  
➔ „Printeridraiveri avamine operatsioonisüsteemis Windows” lk 15
- 3 Klõpsake vahekaardil **Maintenance (Hooldus)** ja seejärel nuppu **Power Ink Flushing (Survega tindiloputus)**.
- 4 Järgige ekraanil olevaid juhtnööre.

---

## Utiliidi Power Ink Flushing (Survega tindiloputus) kasutamine Mac OS-is

Utiliidi Power Ink Flushing (Survega tindiloputus) kasutamiseks järgige allolevaid juhtnööre.

- 1 Veenduge, et juhtpaneelil ei ole hoiatusi ega veateateid.
- 2 Avage Epson Printer Utility 4.  
➔ „Juurdepääs printeridraiverile Mac OS-is” lk 16
- 3 Klõpsake ikooni **Power Ink Flushing (Survega tindiloputus)**.
- 4 Järgige ekraanil olevaid juhtnööre.

## Energiasääst

Kui kindlaksmääratud aja jooksul ei tehta ühtegi toimingut, läheb toode automaatselt puhkerežiimi või lülitub välja.

Saate reguleerida aega enne toitehalduse rakendumist. Iga suurendus mõjutab toote energiatõhusust. Enne muudatuste tegemist võtke arvesse keskkonda.

Aja reguleerimiseks järgige alltoodud samme.

---

## Operatsioonisüsteemis Windows

- 1 Avage printerisätteid.  
➔ „Printeridraiveri avamine operatsioonisüsteemis Windows” lk 15
- 2 Klõpsake vahekaardi **Maintenance (Hooldus)** ja seejärel nuppu **Printer and Option Information (Printeri ja suvandi teave)**.
- 3 Valige **Off (Väljas)**, **30 minutes (30 minutit)**, **1 hour (1 tund)**, **2 hours (2 tundi)**, **4 hours (4 tundi)**, **8 hours (8 tundi)** või **12 hours (12 tundi)** suvandi **Power Off Timer (Toite väljalülitamise aeg)** sätteks ja klõpsake nuppu **Send (Saada)**.

## Toote ja tarkvara hooldamine

- 4 Valige **3 minutes (3 minutit)**, **5 minutes (5 minutit)**, **10 minutes (10 minutit)** või **15 minutes (15 minutit)** suvandi Sleep Timer (Unetaimer) sätteks ja klõpsake nuppu **Send (Saada)**.
- 5 Klõpsake nuppu **OK**.

---

## Mac OS korral

- 1 Avage Epson Printer Utility 4.  
➔ „Juurdepääs printeridraiverile Mac OS-is” lk 16
- 2 Klõpsake nupul **Printer Settings (Printeri sätted)**. Kuvatakse ekraan Printer Settings (Printeri sätted).
- 3 Valige **Off (Väljas)**, **30 minutes (30 minutit)**, **1 hour (1 tund)**, **2 hours (2 tundi)**, **4 hours (4 tundi)**, **8 hours (8 tundi)** või **12 hours (12 tundi)** suvandi Power Off Timer (Toite väljalülitamise aeg) sätteks.
- 4 Valige **3 minutes (3 minutit)**, **5 minutes (5 minutit)**, **10 minutes (10 minutit)** või **15 minutes (15 minutit)** suvandi Sleep Timer (Unetaimer) sätteks.
- 5 Klõpsake nupul **Apply (Rakenda)**.

## Vaiksem printeri töö

Saate printeri tööd vaikselt muuta printimiskvaliteeti vähendamata. Langeda võib aga printimiskiirus.

---

## Operatsioonisüsteemis Windows

- 1 Avage printerisätteid.  
➔ „Printeridraiveri avamine operatsioonisüsteemis Windows” lk 15
- 2 Valige aknast **Main (Pealeht)** **Off (Väljas)** või **On (Sees)** suvandi **Quiet Mode (Vaikne režiim)** sätteks.

---

## Mac OS korral

- 1 Klõpsake menüüs **Apple System Preferences (Süsteemieelistused)**.
- 2 Klõpsake **Printers & Scanners (Printerid ja skannerid)** (või **Print & Scan (Prindi ja skanni)**, **Print & Fax (Prindi ja faksi)**) ning valige printerite loendi lahtrist oma toode.
- 3 Klõpsake **Options & Supplies (Suvandid ja tarvikud)** ning seejärel **Driver (Draiver)**.
- 4 Valige **Off (Väljas)** või **On (Sees)** sätteks suvandile **Quiet Mode (Vaikne režiim)**.

## Söödetud lehtede arvu kontrollimine

Söödetud lehtede arvu saate kontrollida printeridraiverist.

Klõpsake nuppu **Printer and Option Information (Printeri ja suvandi teave)** printeridraieri aknas Maintenance (Hooldus) (Windowsis) või Epson Printer Utility 4 (Mac OS-is).

## Toote puhastamine

---

### Toote puhastamine väljast

Selleks, et toode töötaks ilma tõrgeteta, puhastage seda hoolikalt mitu korda aastas, lähtudes järgmistest juhistest.

**Oluline teave:**

Ärge kunagi kasutage toote puhastamiseks alkoholi või lahustit. Mainitud kemikaalid võivad toodet kahjustada.

---

### Toote puhastamine seest

Et printimistulemus oleks võimalikult hea, puhastage rulli seest utiliidiga Paper Guide Cleaning (Paberijuhiku puhastus).

➔ „Paberijuhiku puhastus” lk 39

**Ettevaatust!**

Ärge puudutage toote sees olevaid osi.

**Oluline teave:**

- Vältige vee sattumist elektroonikakomponentidele.
- Ärge piserdage toote sisemusse määrdeaineid.
- Sobimatud määrdeained võivad mehhanismi kahjustada. Õlitamiseks pöörduge printeri müüja või kvalifitseeritud hooldustöötaja poole.

## Toote transportimine

Kui transportite toodet pikema vahemaa taha, kasutage transportimiseks toote originaalkasti või kasti, mis on sama suur.

## Toote ja tarkvara hooldamine

### **!** Oluline teave:

- ❑ Vältige toodet hoiustades ja transportides selle kallutamist, küljele asetamist ja tagurpidi pööramist, sest vastasel juhul võib kassettidest tinti lekkida.
- ❑ Kui tindipudelit hoiundatakse või transportitakse pärast sellelt pitseri eemaldamist, ei tohi tindipudelit kallutada ega pörutada, tuleb vältida ka temperatuurimuutusi. Muidu võib tint lekkida, isegi kui kork on korralikult tindipudelile kinnitatud. Veenduge, et tindipudel on korki peale pannes püstises asendis, ja ärge laske tindil lekkida, kui transportite pudelit.

1

Avage esikaas ja kontrollige, kas prindipea on algasendis paremas servas.

### **Märkus;**

Kui prindipea ei ole paremal algasendis, lülitage toode sisse ja oodake, kuni prindipea lukustub paremasse serva. Seejärel lülitage toode välja.

2

Lülitage toode välja ja eemaldage toitejuhe vooluvõrgust.

3

Lahutage liideskaabel tootest.

4

Eemaldage kogu paber ja sulgege paberitoe pikendus.

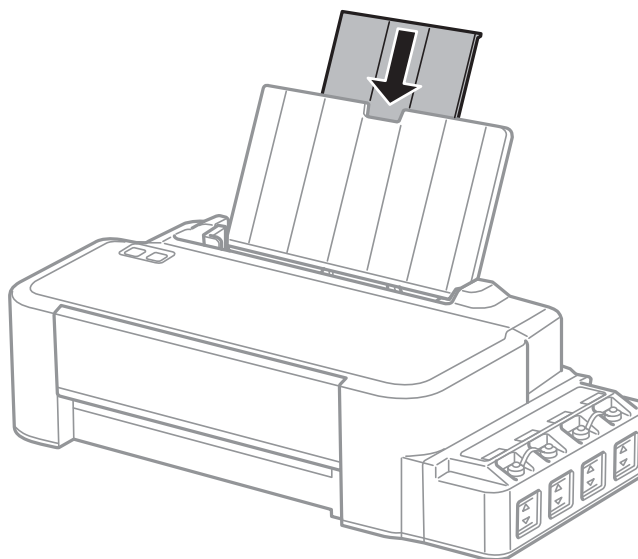

Toote ja tarkvara hooldamine

- 5 Eemaldage paberitugi ja võtke see lahti.

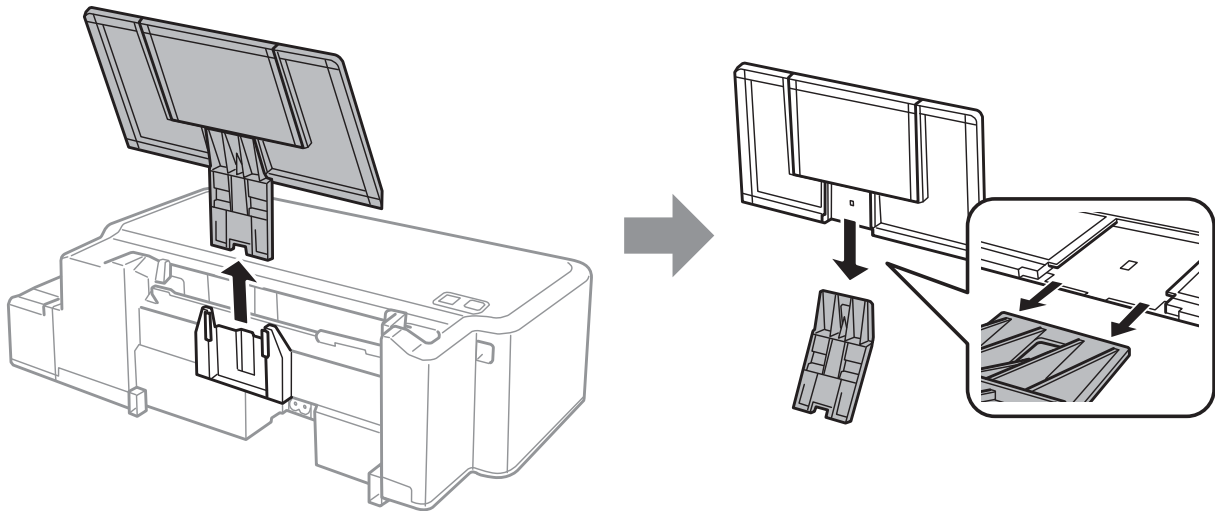

- 6 Avage esikaas. Kinnitage prindipea allnäidatud moel teibiga.

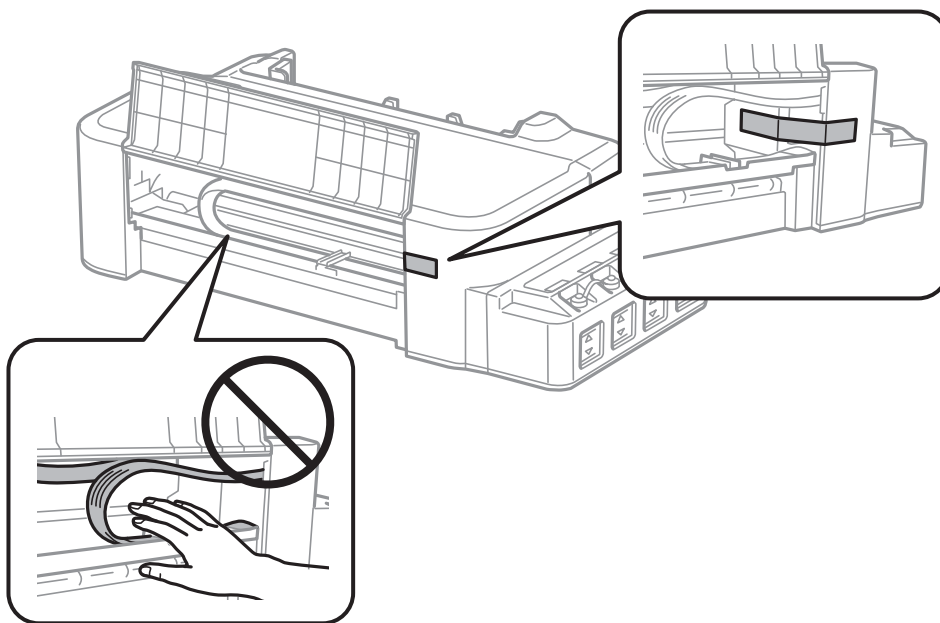

- 7 Sulgege esikaas ja kinnitage see teibiga.

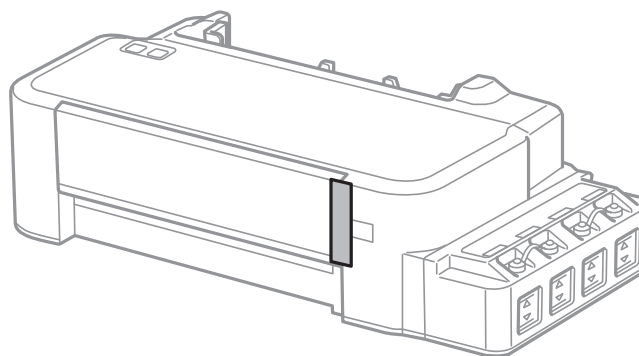

## Toote ja tarkvara hooldamine

- 8** Sulgege kindlasti tugevalt tindimahuti kork.

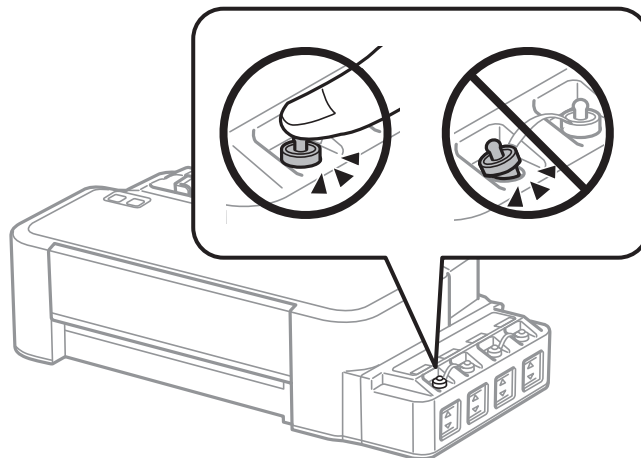

- 9** Asetage printer plastikkotti ning sulgege kott.

- 10** Pakkige printer oma kasti, kasutades kaitsematerjale.

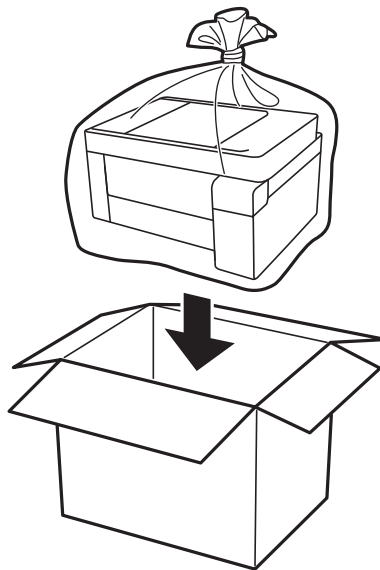

## Toote ja tarkvara hooldamine

**!** Oluline teave:

- *Printeri transportimiseks ning hoiustamiseks asetage printer plastikkotti ja sulgege kott. Vältige printeri kallutamist, küljele asetamist ja tagurpidi pööramist, sest vastasel juhul võib kassettidest tinti lekkida.*



- *Kui te tindipudelit hoiundate või transportite, ärge kallutage seda ega laske sellele osaks saada pörotusi ega suuri temperatuurimuutusi. Vastasel juhul võib sellest tinti lekkida, isegi kui pudel on tugevalt kinni keeratud. Hoidke tindipudelit korgi peale keeramisel kindlasti püstises asendis ja võtke pudeli transportimise ajaks tarvitusele tindi lekkimise vältimiseks ennetusabinõud, pannes pudeli näiteks kotti.*
- *Ärge pange avatud tindipudeleid printeriga ühte kasti.*

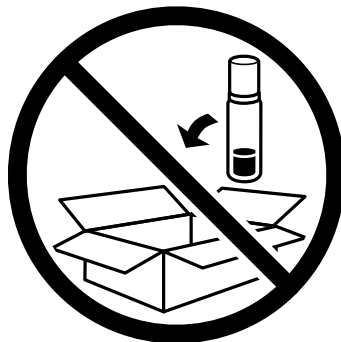

Kui prindikvaliteet on järgmisel printimiskorral langenud, puhastage prindipead ja joondage see.

## Tarkvara kontrollimine ja installimine

### Arvutisse installitud tarkvara kontrollimine

Selles Kasutusjuhend kirjeldatud funktsioonide kasutamiseks peate te installima järgneva tarkvara.

Epson Driver and Utilities (Epsoni draiverid ja utiliidid)

## Toote ja tarkvara hooldamine

Kontrollimaks, et tarkvara on arvutisse installitud, järgige alltoodud samme.

### Operatsioonisüsteemis Windows

- 1 **Windows 10:** klõpsake Start-nuppu ja valige **Windows System (Windowsi süsteem) > Control Panel (Juhtpaneel)**.  
  
**Windows 8:** valige **Desktop (Töölaud), Settings (Sätete)** charm (tuumnupp) ja **Control Panel (Juhtpaneel)**.  
  
**Windows 7 ja Vista:** klõpsake nupul Start ja valige **Control Panel (Juhtpaneel)**.  
  
**Windows XP:** klõpsake nuppu **Start** ja valige **Control Panel (Juhtpaneel)**.
- 2 **Windows 10, 8, 7 ja Vista:** klõpsake **Uninstall a program (Programmide desinstall)** kategoorias Programs (Programmide).  
  
**Windows XP:** Topeltklõpsake ikoonil **Add or Remove Programs (Programmide lisamine või eemaldamine)**.
- 3 Vaadake praegu installitud programmide loendit.

### Mac OS korral

- 1 Topeltklõpsake ikoonil **Macintosh HD**.
- 2 Topeltklõpsake kaustas Applications (Rakendused) oleval kaustal **Epson Software** ja kontrollige selle sisu.

**Märkus:**

- Kaust Applications (Rakendused) sisaldab kolmanda osapoole tarkvara.
- Kontrollige, kas printeridraiver on installitud, klõpsates **System Preferences (Süsteemieelistused)** menüüs Apple ja klõpsates seejärel **Printers & Scanners (Printerid ja skannerid)** (või **Print & Scan (Prindi ja skanni), Print & Fax (Prindi ja faksi)**).

Seejärel leidke printerite loendi lahtrist oma toode.

---

## Tarkvara installimine

Sisestage tootega kaasa pandud tarkvaraplaat ja valige ekraanilt Software Select (Tarkvara valik) tarkvara, mida te installida soovite.

Kui te kasutate opsüsteemi Mac OS või kui arvutis pole CD-/DVD-draivi, minge järgmisele Epsoni veebisaidile, et laadida alla ja installida vajalik tarkvara.

<http://support.epson.net/setupnavi/>



# Printeri tarkvara desinstallimine

Teatud probleemide lahendamiseks, või juhul kui olete täiendanud oma operatsioonisüsteemi, tuleb teil oma tarkvara desinstallida ja uuesti installida.

Installitud rakenduste tuvastamise kohta saate teavet järgnevast jaotisest.

➔ „Arvutisse installitud tarkvara kontrollimine” lk 47

---

## Operatsioonisüsteemis Windows

**Märkus:**

- Opsüsteemi Windows 10, 8, 7 ja Vista korral vajate administraatori kontot ja parooli, kui logite sisse tavakasutajana.
- Windows XP puhul peate konto Computer Administrator (Arvutiadministraator) kaudu sisse logima.

**1** Lülitage toode välja.

**2** Ühendage toote liidesekaabel arvuti küljest lahti.

**3** Tehke ühte järgmistest.

**Windows 10:** klõpsake Start-nuppu ja valige **Windows System (Windowsi süsteem) > Control Panel (Juhtpaneel)**.

**Windows 8:** valige **Desktop (Töölaud), Settings (Sätete)** charm (tuumnupp) ja **Control Panel (Juhtpaneel)**.

**Windows 7 ja Vista:** klõpsake nupul Start ja valige **Control Panel (Juhtpaneel)**.

**Windows XP:** klõpsake nuppu **Start** ja valige **Control Panel (Juhtpaneel)**.

**4** Tehke ühte järgmistest.

**Windows 10, 8, 7 ja Vista:** klõpsake **Uninstall a program (Programmide desinstall)** kategoorias Programs (Programmid).

**Windows XP:** Topeltklõpsake ikoonil **Add or Remove Programs (Programmide lisamine või eemaldamine)**.

**5** Valige kuvatavast loendist desinstallitav tarkvara, nt toote draiver ja rakendus.

**6** Tehke ühte järgmistest.

**Windows 10, 8 ja 7:** valige **Uninstall/Change (Desinstalli/muuda)** või **Uninstall (Desinstalli)**.

**Windows Vista:** klõpsake suvandil **Uninstall/Change (Desinstalli/muuda)** või **Uninstall (Desinstalli)**, seejärel klõpsake aknas User Account Control (Kasutajakonto juhtimine) nupul **Continue (Jätka)**.

**Windows XP:** klõpsake **Change/Remove (Muuda/eemalda)** või **Remove (Eemalda)**.

## Toote ja tarkvara hooldamine

**Märkus:**

Kui valisite 5. sammus toote printeridraiveri desinstallimise, valige oma toote ikoon ja klõpsake **OK**.

**7** Kinnitusakna kuvamisel klõpsake **Yes (Jah)** või **Next (Edasi)**.

**8** Järgige ekraanil olevaid juhtnööre.

Mõnedel juhtudel võidakse kuvada teade, mis palub teil arvuti taaskäivitada. Kui see on nii, siis veenduge, et valitud on **I want to restart my computer now (Tahan oma arvuti kohe taaskäivitada)** ja klõpsake **Finish (Lõpeta)**.

## Mac OS korral

**Märkus:**

- Tarkvara desinstallimiseks peate alla laadima rakenduse Uninstaller. Minge veebisaidile <http://www.epson.com> Edasi valige oma kohaliku Epsoni veebisaidi kasutajatugi.
- Programmide desinstallimiseks peate sisse logima kontolt Computer Administrator (Arvutiadministraator). Te ei saa programme desinstallida, kui logite sisse piiratud kasutajakontoga.
- Olenevalt rakendusest võib installer desinstallerist eraldiseisev olla.

**1** Sulgege kõik töötavad programmid.

**2** Topeltklõpsake ikooni **Uninstaller** Mac OS-i kõvakettal.

**3** Valige kuvatavast loendist desinstallitava tarkvara (nt printeridraiver ja rakendus) märkeruudud.

**4** Klõpsake **Uninstall**.

**5** Järgige ekraanil olevaid juhtnööre.

Kui te ei leia aknast Uninstaller tarkvara, mida soovite desinstallida, topeltklõpsake kausta **Applications (Rakendused)** Mac OS-i kõvakettal, valige desinstallitav rakendus ja lohistage see ikoonile **Trash (Prügi)**.



**Märkus:**











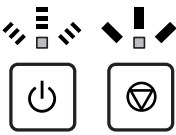



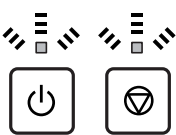

Kui olete printeridraiveri desinstallinud, aga toote nimi jääb aknasse **Printers & Scanners (Printerid ja skannerid)** (või **Print & Scan (Prindi ja skanni)**, **Print & Fax (Prindi ja faksi)**), valige toote nimi ja vajutage nuppu - **remove (eemalda)**.

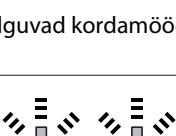
# Tõrke indikaatorid

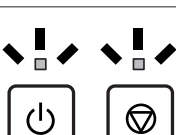
## Tõrkeindikaatorid juhtpaneelil

Tootel olevate tuled abil saate tuvastada palju levinud probleeme. Kui toode katkestab töö ja tuled põlevad või vilguvad, kasutage probleemi diagnoosimiseks järgmist tabelit, seejärel rakendage soovitatud meetmeid probleemi lahendamiseks.

 = põleb,  = vilgub

Tuled	Probleem ja lahendus	
  	<b>Paber otsas</b>	
	Paberit pole laaditud.	Laadige paber õigesti tagumisse pberisöötjasse ja vajutage nuppu  .
  	<b>Mitme paberi korraga söötmine</b>	
	Korraga on söödud rohkem kui üks leht.	Laadige paber õigesti tagumisse pberisöötjasse ja vajutage nuppu  . Kui paber jääb tootesse, vaadake jaotist „Paberiummistused“ lk 55.
   Vilguvad kordamööda	<b>Paberiummistus</b>	
	Paber on tootesse kinni jäänud.	➔ „Paberiummistused“ lk 55
   Vilguvad kordamööda	<b>Hooldus</b>	
	Toote tindipadi* on jõudmas oma kasutusea lõppu.	Võtke tindipadja vahetamiseks ühendust Epsoni või volitatud Epsoni teenusepakkujaga. Kui tindipadja kasutusiga ei ole veel läbi, võite printimise jätkamiseks vajutada nuppu  . Tegemist ei ole kasutaja poolt hooldatava detailiga.
  	<b>Pöördumatu tõrge</b>	
	Tootes on ilmnenud tundmatu tõrge.	Lülitage toode välja. Seejärel eemaldage ummistunud paber. ➔ „Paberiummistused“ lk 55 Siis lülitage toode uuesti sisse. Kui tõrge ei kao, võtke ühendust edasimüüjaga.
 	<b>Oodatakse esmase tindilaadimise lõppu (pole printimiseks valmis)</b>	
	Esmane tindilaadimine võib olla pooleli.	Täitke tindimahutid, kasutades ära kõik kaasa pandud tindipudelid. Seejärel lülitage toode sisse ja hoidke 3 sekundit all nuppu  , kuni tuli  hakkab tindi laadimise alustamiseks vilkuma. Tindilaadimine vältab umbes 20 minutit. Oodake, et tuli  jääks põlema.

## Tõrke indikaatorid

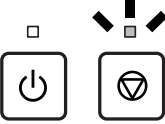
Tuled	Probleem ja lahendus	
	<b>Taasterežiim</b>	
	Püsivaravärskendus nurjus ja toode on taasterežiimis.	Peate proovima püsivara uuesti värskendada. Täpsemate juhiste saamiseks pange valmis USB-kaabel ja külastage kohalikku Epsoni veebisaiti.

\* Osade printimistsüklite ajal võidakse tindipatja koguda väga väike kogus ülearust tinti. Tindipadjast lekkimise ära hoidmiseks lõpetab toode printimise, kui tindipadi täis saab. Kas ja kui tihti see vajalikuks osutub, sõltub printitavate lehekülgede arvust, materjalist, millele te printite ja toote teostatud puhastussüklite arvust. Padja vahetamisvajadus ei tähenda, et toode ei tööta enam vastavalt oma spetsifikatsioonidele. Toode teavitab teid tindipadja vahetamise vajadusest (seda saab teha vaid volitatud Epsoni teenusepakkuja). Epsoni garantii ei kata selle komponendi vahetamise kulusid.

---

# Printimise tõrkeotsing

---

## Probleemi diagnoosimine

Toote probleemide tõrkeotsingut on kõige parem käsitseda kahes etapis: esmalt probleemi diagnoosimine ning seejärel tõenäoliste lahenduste rakendamine, kuni probleem on lahendatud.

Teavet, mida vajate kõige tavalisemate probleemide diagnoosimiseks ja lahendamiseks, pakub probleemilahendamine võrgus, juhtpaneel või olekumonitor. Vaadake all vastavat peatükki.

Kui teil on prindikvaliteediga seotud spetsiifiline probleem, prindikvaliteediga mitteseotud probleem printimisega või paberisöötmise probleem või kui toode üldse ei prindi, siis vaadake vastavat jaotist.

Võimalik, et probleemi lahendamiseks peate te printimise katkestama.

➔ „Printimise tühistamine” lk 19

---

## Toote oleku kontrollimine

Kui tõrge tekib printimise ajal, siis ilmub olekumonitori aknasse veateade.

Kui ilmub tõrketeade, mis näitab, et toote tindipatjade kestus lõppemas, siis võtke nende vahetamiseks ühendust Epsoni toega. Teadet kuvatakse kuni tindipatjade asendamiseni regulaarse ajavahemiku tagant. Kui toote tindipadjad on küllastunud, siis toode seiskub ning printimise jätkamiseks on vaja Epsoni tuge.

## Operatsioonisüsteemis Windows

EPSON Status Monitor 3 avamiseks on kaks viisi.

- Topeltklõpsake tegumiribal toote otseteeikoonil Windows. Otseteeikooni lisamiseks tegumiribale vaadake järgmist jaotist:
  - ➔ „Otseteeikoonilt, mille asukohaks on taskbar (tegumiriba)” lk 16
- Avage printeridraiver, klõpsake vahekaardil **Maintenance (Hooldus)** ja seejärel nupul **EPSON Status Monitor 3**.

## Printimise tõrkeotsing

EPSON Status Monitor 3 avamisel kuvatakse järgmine aken:

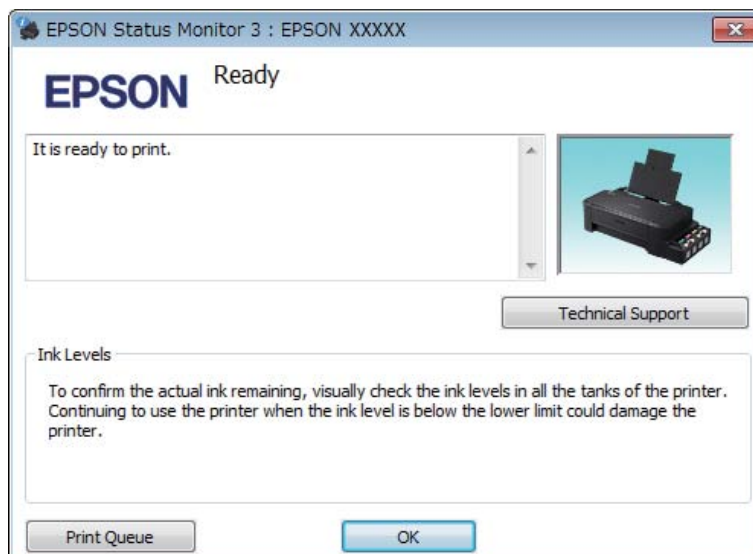

**Märkus:**

Kui suvandit EPSON Status Monitor 3 ei kuvata, avage printeridraiver ja klõpsake vahekaardil **Maintenance (Hooldus)** ning seejärel nupul **Extended Settings (Lisasätted)**. Aknas **Extended Settings (Lisasätted)** valige märkeruut **Enable EPSON Status Monitor 3 (Lubage EPSON Status Monitor 3)**.

EPSON Status Monitor 3 annab järgmist teavet.

- Technical Support (Tehniline tugi):**  
Klõpsake **Technical Support (Tehniline tugi)**, et minna Epsoni tehnilise toe veebisaidile.
- Print Queue (Printimisjärjek.):**  
Windows Spooler (Windowsi spuuler) kuvatakse, kui te klõpsate nuppu **Print Queue (Printimisjärjek.)**.

## Mac OS korral

Rakenduse EPSON Status Monitor avamiseks järgige järgnevaid samme.

- 1 Avage Epson Printer Utility 4.  
➔ „Juurdepääs printeridraiverile Mac OS-is” lk 16

## Printimise tõrkeotsing

- 2 Klõpsake rakenduse EPSON Status Monitor ikoonil. Nähtavale tuleb EPSON Status Monitor.

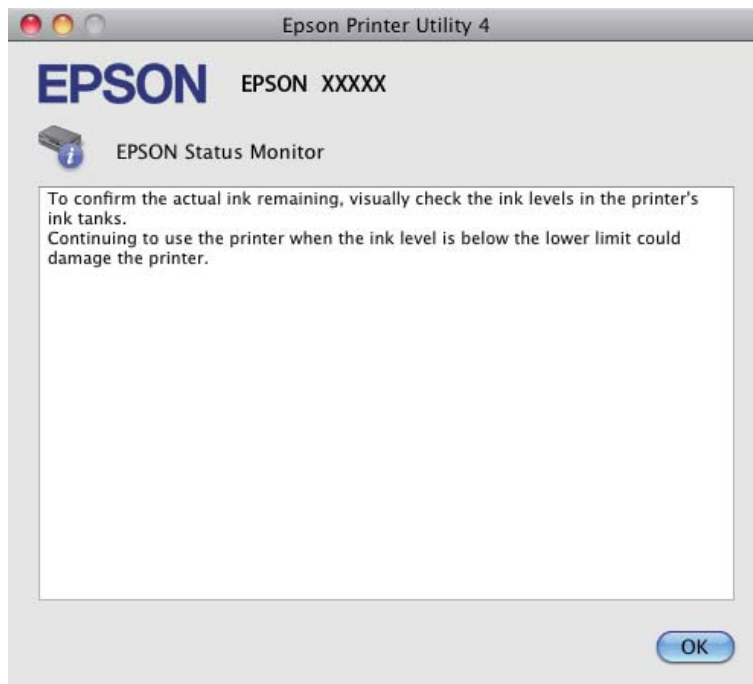

## Paberiummistused



### **Ettevaatust!**

Ärge kunagi puudutage juhtpaneelil olevaid nuppe, kui teie käsi on toote sees.



### **Oluline teave:**

Ärge tõmmake kaableid või tinditorusid ega puudutage asjatult muid toote sees olevaid komponente. Muidu võib tint lekkida või toode viga saada.

### **Märkus:**

- Tühistage printimistöö, kui seda nõutakse teates printeridraiveris.
- Kui kõik juhtpaneeli tuled vilguvad, eemaldage paberiummistus ja vajutage seejärel nuppu .

## Kinnijäänud paberi eemaldamine toote seest

1

Avage esikaas.

## Printimise tõrkeotsing

- 2 Eemaldage seest kogu paber, kaasa arvatud kõik rebenenud tükid.

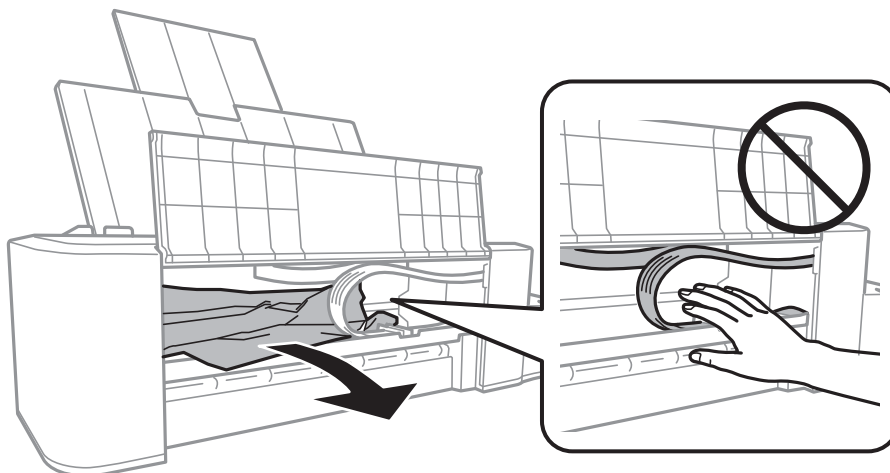

- 3 Sulgege esikaas ja vajutage nuppu .

## Paberiummistuste vältimine

Kui teil esineb pidevalt paberiummistusi, kontrollige järgmist.

- Paber on sile, mitte kooldunud ega kortsus.
- Paberi prinditav pool on tagumises paberisöötjas suunatud ülespoole.
- Paberipakki tuulutati enne laadimist.
- Ärge laadige paberit kõrgemale joonest kohe noolemärgi ▼ all külguhiku siseküljel.
- Külguhik on tihedalt vastu paberi vasakut serva.
- Toode on tasasel ja stabiilsel pinnal, mis on igas suunas printeri alusest laiem. Toode ei tööta korralikult, kui see on kaldus.





## Printimiskvaliteedi spikker

Kui teil esineb prindikvaliteedi probleeme, siis võrrelge seda alltoodud illustratsioonidega. Klõpsake selle illustratsiooni all oleval pildiallkirjal, mis sarnaneb kõige rohkem teie omaga.

<p>enthaiten alle Aufdruck. W J 5008 "Regel"</p> <p>Hea näidis</p>	 <p>Hea näidis</p>
--	--



## Printimise tõrkeotsing

<p>enthalten alle Aufdruck. W 5008 "Regel:</p> <p>→ „Horisontaalne triipefekt” lk 57</p>	<p>enthalten alle Aufdruck. W 5008 "Regel:</p> <p>→ „Vertikaalsed triibud või joondumatus” lk 57</p>
 <p>→ „Horisontaalne triipefekt” lk 57</p>	 <p>→ „Vertikaalsed triibud või joondumatus” lk 57</p>
 <p>→ „Värvid valed või kadunud” lk 58</p>	 <p>→ „Hägune või plekiline väljaprint” lk 58</p>

## Horisontaalne triipefekt

- Veenduge, et paberi printitav pool on tagumises paberisöötjas suunatud ülespoole.
- Käivitage utiliit Head Cleaning (Prindipea puhastus), et puhastada ummistunud tindipihustid.  
→ „Prindipea puhastamine” lk 36
- Kui te ei ole toodet pikka aega kasutanud, kasutage printeridraiveri utiliiti Power Ink Flushing (Survega tindiloputus).  
→ „Tindi vahetamine tinditorudes” lk 40
- Kasutage originaalseid Epsoni tindipudeleid.

## Vertikaalsed triibud või joondumatus

- Veenduge, et paberi printitav pool on tagumises paberisöötjas suunatud ülespoole.
- Käivitage utiliit Head Cleaning (Prindipea puhastus), et puhastada ummistunud tindipihustid.  
→ „Prindipea puhastamine” lk 36
- Kui te ei ole toodet pikka aega kasutanud, kasutage printeridraiveri utiliiti Power Ink Flushing (Survega tindiloputus).  
→ „Tindi vahetamine tinditorudes” lk 40

## Printimise tõrkeotsing

- Käivitage utiliit Print Head Alignment (Prindipea reguleerimine).  
➔ „Prindipea joondamine” lk 38
- Windows puhul tühjendage printeridraiveri aknas More Options (Veel suvandeid) märkeruut **High Speed (Kiire)**. Lisateabe saamiseks vaadake võrguspikrit.  
Mac OS-i korral valige **Off (Väljas)** High Speed Printing (Kiire printimine) alt. Suvandi High Speed Printing (Kiire printimine) saab kuvada järgmiste menüüde kaudu: **System Preferences (Süsteemi eelistused)**, **Printers & Scanners (Printerid ja skannerid)** (või **Print & Scan (Prindi ja skanni)**, **Print & Fax (Prindi ja faksi)**), teie toode (printerite loendi lahtis), **Options & Supplies (Suvandid ja tarvikud)** ja seejärel **Driver (Draiver)**.

---

## Värvid valed või kadunud

- Veenduge, et esmane tindilaadimine on lõppenud.
- Kontrollige tindimahutit. Kui mahuti on tühi, laadige kohe tinti ja käivitage utiliit Head Cleaning (Prindipea puhastus).  
➔ „Prindipea puhastamine” lk 36
- Windows puhul tühistage oma printeridraiveri aknas Main (Pealeht) valik **Grayscale (Halliskaala)**.  
Mac OS-i korral tühitage säte **Grayscale (Halliskaala)** printeridraiveris Print Settings (Printeri sätted) alt dialoogiboksis Print (Prindi).  
Lisateabe saamiseks vaadake võrguspikrit.
- Reguleerige oma programmis või oma printeridraiveri sätetes värvisätteid.  
Windows puhul kontrollige akent More Options (Veel suvandeid).  
Mac OS-i korral märkige ära dialoogiboks Color Options (Värvisuvandid) dialoogiboksis Print (Prindi).  
Lisateabe saamiseks vaadake võrguspikrit.
- Käivitage utiliit Head Cleaning (Prindipea puhastus), et puhastada ummistunud tindipihustid.  
➔ „Prindipea puhastamine” lk 36
- Kui te ei ole toodet pikka aega kasutanud, kasutage printeridraiveri utiliiti Power Ink Flushing (Survega tindiloputus).  
➔ „Tindi vahetamine tinditorudes” lk 40
- Püüdke kasutada ehtsaid Epsoni tindipudeleid ja soovitatud paberit.

---

## Hägune või plekiline väljaprint

- Püüdke kasutada ehtsaid Epsoni tindipudeleid ja soovitatud paberit.
- Veenduge, et toode on tasasel ja stabiilsel pinnal, mis on igas suunas printeri alusest laiem. Toode ei tööta korralikult, kui see on kaldus.
- Veenduge, et teie paber ei oleks kahjustatud, määrdunud ega liiga vana.
- Veenduge, et paber on kuiv ja tagumises paberisöötjas suunatud printitava küljega ülespoole.
- Kui paber on kooldunud, siis siluge või koolutage seda enne laadimist kergelt vastassuunas.
- Eemaldage iga leht pärast selle printimist.

## Printimise tõrkeotsing

- Ärge puutuge ega laske teistel puutuda paberi prinditud poolt, millel on läikiv lõpptulemus. Väljaprintide käsitlemisel järgige paberi juhtnööre.
- Käivitage utiliit Head Cleaning (Prindipea puhastus), et puhastada ummistunud tindipihustid.  
➔ „Prindipea puhastamine” lk 36
- Kui te ei ole toodet pikka aega kasutanud, kasutage printeridraiveri utiliiti Power Ink Flushing (Survega tindiloputus).  
➔ „Tindi vahetamine tinditorudes” lk 40
- Käivitage utiliit Print Head Alignment (Prindipea reguleerimine).  
➔ „Prindipea joondamine” lk 38
- Kui paber on pärast printimist tindiga määrdunud, siis puhastage toote sisemust.  
➔ „Toote puhastamine seest” lk 43

## Erinevad väljaprintiprobleemid

---

### Valed või moonutatud tähemärgid

- Tühistage kõik seismajäänud printimistööd.  
➔ „Printimise tühistamine” lk 19
- Lülitage toode ja arvuti välja. Veenduge, et toote liideskaabel on kindlalt ühendatud.
- Desinstallige printeridraiver ning installige see jälle uuesti.  
➔ „Printeri tarkvara desinstallimine” lk 49
- Kui te viite oma arvuti printimistöö saatmise ajal käsitsi režiimi Hibernate (Talveuni) või Sleep mode (Unerežiim), võidakse järgmine kord, kui te arvuti käima panete, printida moonutatud tekstiga lehti.

### Valed veerised

- Veenduge, et paber on tagumisse paberisöötjasse õigesti laaditud.  
➔ „Paberi laadimine” lk 13
- Kontrollige oma programmi veeriste sätteid. Veenduge, et veerised asuksid lehekülje prinditava ala sees.  
➔ „Prindiala” lk 65
- Desinstallige printeridraiver ning installige see jälle uuesti.  
➔ „Printeri tarkvara desinstallimine” lk 49

### Väljaprint on kerge kaldega

---

- Veenduge, et paber on tagumisse paberisöötjasse õigesti laaditud.  
➔ „Paberi laadimine” lk 13

---

## Pööratud pilt

- Windows puhul tühjendage oma printeridraiveri aknas More Options (Veel suvandeid) märkeruut **Mirror Image (Peegelpilt)** või lülitage oma rakenduses säte Mirror Image (Peegelpilt) välja. Mac OS-i korral tühjendage märkeruut **Mirror Image (Peegelpilt)** printeridraiveris **Print Settings (Printeri sätted)** alt dialoogiboksis Print (Prindi) ja külitage säte Mirror Image (Peegelpilt) välja ka kasutatavas rakenduses. Juhiste saamiseks vaadake oma printeridraiveri või programmi võrguspikrit.
- Desinstallige printeridraiver ning installige see jälle uuesti.
  - ➔ „Printeri tarkvara desinstallimine” lk 49

---

## Prinditakse tühi leht

- Kontrollige tindimahutit. Kui mahuti on tühi, laadige kohe tinti ja käivitage utiliit Head Cleaning (Prindipea puhastus).
  - ➔ „Prindipea puhastamine” lk 36
- Veenduge, et printeridraiveri sätted vastavad teie kasutatavale paberiformaadile. Operatsioonisüsteemis Windows kontrollige akent Main (Pealeht). Mac OS-i korral märkige ära dialoogiboks Page Setup (Lehekülje häälestus) või Print (Prindi).
- Windows puhul kontrollige sätet **Skip Blank Page (Jäta tühi leht vahele)**, klõpsates printeridraiveri dialoogiaknas Maintenance (Hooldus) nupul **Extended Settings (Lisasätted)**. Mac OS-i korral valige **On (Sees)** Skip Blank Page (Jäta tühi leht vahele) alt. Suvandi Skip Blank Page (Jäta tühi leht vahele) saab kuvada järgmiste menüüde kaudu: **System Preferences (Süsteemi eelistused)**, **Printers & Scanners (Printerid ja skannerid)** (või **Print & Scan (Prindi ja skanni)**, **Print & Fax (Prindi ja faksi)**), teie toode (printerite loendi lahtris), **Options & Supplies (Suvandid ja tarvikud)** ja seejärel **Driver (Draiver)**.
- Desinstallige printeridraiver ning installige see jälle uuesti.
  - ➔ „Printeri tarkvara desinstallimine” lk 49

---

## Prinditud pool on plekiline või hõõrdunud

- Kui paber on kooldunud, siis siluge või koolutage seda enne laadimist kergelt vastassuunas.
- Laadige ja väljutage tavapaber mitu korda.
  - ➔ „Toote puhastamine seest” lk 43
- Desinstallige printeridraiver ning installige see jälle uuesti.
  - ➔ „Printeri tarkvara desinstallimine” lk 49

---

## Printimine on liiga aeglane

- Windows puhul valige printeridraiveri aknas Main (Pealeht) madalam suvandi **Quality (Kvaliteet)** väärtus. Mac OS-i korral valige väiksem Print Quality (Prindikvaliteet) dialoogiboksis Print Settings (Printeri sätted) printeridraiveri dialoogiboksis Print (Prindi).
  - ➔ „Printeridraiveri avamine operatsioonisüsteemis Windows” lk 15
  - ➔ „Juurdepääs printeridraiverile Mac OS-is” lk 16
- Sulgege mittevajalikud programmid.

## Printimise tõrkeotsing

- Kui prindite pidevalt pikema perioodi jooksul, võib printimine olla äärmiselt aeglane. Selle eesmärgiks on printimiskiiruse aeglustamine ning toote mehhanismide ülekuumenemise ning kahjustamise vältimine. Sellisel juhul võite printimist jätkata, kuid soovitatav on printimine peatada ja jätta toode vähemalt 30 minutiks sisselülitatud toitega seisma. (Toode ei taastu, kui toide on väljas.) Pärast taaskäivitamist töötab toode normaalse kiirusega.
- Desinstallige printeridraiver ning installige see jälle uuesti.
  - ➔ „[Printeri tarkvara desinstallimine](#)” lk 49

## Paberit ei söödeta korralikult

---

### Paberit ei söödeta

Eemaldage paberivirn ning veenduge järgmises.

- Paber ei ole kooldunud ega kortsus.
- Paber ei ole liiga vana. Lisateabe saamiseks vaadake koos paberiga pakitud juhtnööre.
- Ärge laadige paberit kõrgemale joonest kohe noolemärgi ▼ all külgjuhiku siseküljel.
- Paber ei ole toote sees kinni. Kui see on, siis eemaldage ummistunud paber.
  - ➔ „[Paberiummistused](#)” lk 55
- Te olete järginud spetsiaalseid laadimisjuhtnööre, mis olid paberiga kaasas.
- Paberil puuduvad köitmisaugud.

---

### Mitme lehe söötmine

- Ärge laadige paberit kõrgemale joonest kohe noolemärgi ▼ all külgjuhiku siseküljel.
  - ➔ „[Paberi valimine](#)” lk 12
- Veenduge, et külgjuhik on tihedalt vastu paberi vasakut serva.
- Veenduge, et paber ei ole kooldunud ega murtud. Kui on, siis enne laadimist siluge seda või koolutage kergelt vastassuunas.
- Eemaldage paberivirn ning veenduge, et paber ei oleks liiga õhuke.
  - ➔ „[Paber](#)” lk 65
- Lehvitage virna serva, et lehed eraldada ning laadige paber uuesti.
- Kui failist prinditakse liiga palju koopiaid, kontrollige printeridraiveri sätet Copies (Koopiad) järgneval viisil ning kontrollige ka oma rakendust.
  - Windows puhul kontrollige dialoogiaknas Main (Pealeht) sätet Copies (Koopiad).
  - Mac OS, kontrollige sätet Copies (Koopiad) dialoogiaknas Print (Prindi).

---

## Paber on valesti laaditud

Kui te olete paberi laadinud liiga sügavale tootesse, siis toode ei saa paberit korralikult sööta. Lülitage toode välja ning eemaldage ettevaatlikult paber. Seejärel lülitage toode sisse ning laadige paber korralikult uuesti.

---

## Paberit ei väljutata täielikult või see on kortsus

- Kui paberit ei väljastata täielikult, vajutage paberi väljastamiseks nuppu . Kui paber on tootes kinni, eemaldage see vastavalt kirjeldusele järgnevas jaotises.  
➔ „Paberiummistused” lk 55
- Kui paber on väljudes kortsus, siis võib see olla niiske või liiga õhuke. Laadige uus paberipakk.

**Märkus:**

Hoidke kasutamata paberit selle originaalpakendis kuivas kohas.

---

## Toode ei prindi

---

### Ükski tuli ei põle

- Kontrollige, kas toode on sisse lülitatud, vajutades nuppu .
- Veenduge, et toitejuhe on kindlalt pistikupesas.
- Veenduge, et teie seinakontakt töötaks ning seda ei juhiks lüliti ega taimer.

---

### Tuled süttivad ning kustuvad seejärel

Toote pinge ei pruugi langeda kokku vooluvõrgu näitajatega. Lülitage toode välja ning eraldage toitejuhe koheselt vooluvõrgust. Seejärel vaadake toote tagaküljel olevat silti.

**Ettevaatust!**

Kui pinge ei lange kokku, ÄRGE ÜHENDAGE OMA TOODET UUESTI VOOLUVÕRKU. Võtke ühendust oma edasimüüjaga.

---

### Põleb ainult toitetuli

- Lülitage toode ja arvuti välja. Veenduge, et toote liideskaabel on kindlalt ühendatud.
- Kui kasutate USB-liidest, veenduge, et teie kaabel vastab USB-standarditele.
- Kui te ühendate toote oma arvutiga USB-jaoturit kasutades, siis ühendage toode arvutist tuleva jaoturi esimese haruga. Kui teie arvuti ei tunne endiselt printeridraiverit ära, siis püüdke toode ilma USB-jaoturita otse oma arvutiga ühendada.

## Printimise tõrkeotsing

- ❑ Kui te ühendate toote arvutiga USB-jaoturi kaudu, siis veenduge, et arvuti tunneb USB-jaoturi ära.
- ❑ Kui te üritate printida suurt pilti, siis ei pruugi teie arvutil olla piisavalt mälu. Proovige vähendada pildi lahutusvõimet või printida pilt väiksemas formaadis. Võimalik, et peate oma arvutile rohkem mälu paigaldama.
- ❑ Operatsioonisüsteemi Windows kasutajad saavad kustutada kõik seiskunud printimistööd teenusega Windows Spooler (Windowsi spuuler).
  - ➔ „Printimise tühistamine” lk 19
- ❑ Desinstallige printeridraiver ning installige see jälle uuesti.
  - ➔ „Printeri tarkvara desinstallimine” lk 49

---

# Tooteteave

---

## Süsteeminõuded

---

### Operatsioonisüsteemis Windows

Süsteem	Liides
Windows Vista, Windows 7, Windows 8, Windows 8.1, Windows 10 või uuem (32-bit, 64-bit) Windows XP SP3 (32-bit), Windows XP Professional x64 Edition SP2	USB

---

### Mac OS korral

Süsteem	Liides
Mac OS X 10.6.8 või uuem, macOS 11 või uuem	USB

**Märkus:**  
*UNIX-i failisüsteemi (UFS) Mac OS-ile ei toetata.*

## Tehnilised andmed

**Märkus:**  
*Tehnilised andmed võivad etteteatamata muutuda.*

---

### Printeri tehnilised andmed

<b>Paberi tee</b>	Tagumine paberisöötja, pealtlaaditav
<b>Mahutavus</b>	6 mm (0,2 tolli)



## Tooteteave

## Paber

**Märkus:**

- Kuna teiste paberimarkide toojad võivad oma paberi kvaliteeti alati muuta, ei ole Epsonil võimalik vastutada teiste tootjate paberi kvaliteedi eest. Kontrollige alati paberi sobivust, enne kui hakkate suuri koguseid ostma või suuri printimistöid tegema.
- Madala kvaliteediga paber võib vähendada printimiskvaliteeti ja põhjustada paberiummistusi või muid probleeme. Probleemide ilmnemisel hakake kasutama kvaliteetsemat paberit.
- Selle toote toetatud paberitüübid ühilduvad Exif Printi ja PRINT Image Matchinguga. Lisateabe saamiseks vaadake Exif Printi või PRINT Image Matchinguga ühilduva digitaalkaamera kaasasolevat dokumentatsiooni.

## Paberilehed:

<b>Suurus</b>	A4 210 × 297 mm Letter 8 1/2 × 11 tolli Legal 8 1/2 × 14 tolli
<b>Paberi tüübid</b>	Tavapaber
<b>Paksus</b>	0,08 kuni 0,11 mm (0,003 kuni 0,004 tolli)
<b>Kaal</b>	64 g/m <sup>2</sup> (17 naela) kuni 90 g/m <sup>2</sup> (24 naela)

## Prindiala

Prindiala on värviga tähistatud.

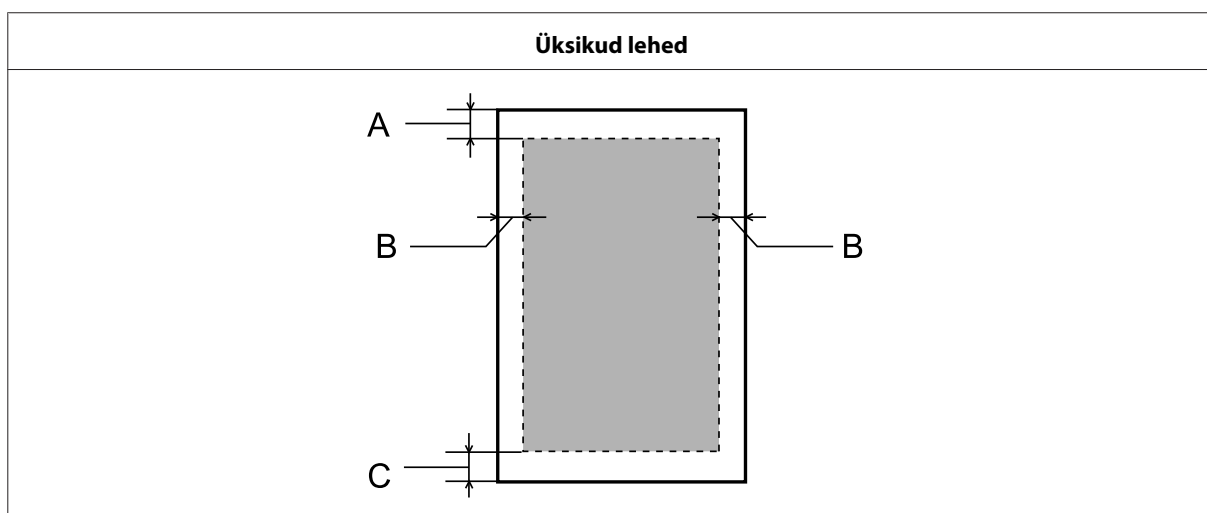

	<b>Minimaalne veeris</b>
Meediumi tüüp	Paberilehed
A	3,0 mm (0,12 tolli)
B	3,0 mm (0,12 tolli)
C	3,0 mm (0,12 tolli)

## Tooteteave

## Mehhaanilised andmed

<b>Mõõtmed</b>	Hoiundamisel Laius: 461 mm (18,1 tolli) Sügavus: 215 mm (8,5 tolli) Kõrgus: 130 mm (5,1 tolli)
	Printimine Laius: 461 mm (18,1 tolli) Sügavus: 284 mm (11,2 tolli) Kõrgus: 285 mm (11,2 tolli)
<b>Kaal</b>	Umbes 2,4 kg (5,3 naela) ilma tindi ja toitejuhtmeta.

## Elektriandmed

		100–240 V mudel	220–240 V mudel
<b>Sisendpinge vahemik</b>		90–264 V	198–264 V
<b>Nimisageduse vahemik</b>		50 kuni 60 Hz	50 kuni 60 Hz
<b>Sisendsageduse vahemik</b>		49,5 kuni 60,5 Hz	49,5 kuni 60,5 Hz
<b>Nimivool</b>		0,5–0,3 A	0,3 A
<b>Voolutarve</b>	<b>Printimine</b>	Umbes 10 W (ISO/IEC24712)	Umbes 10 W (ISO/IEC24712)
	<b>Valmisoleku režiim</b>	Umbes 2,0 W	Umbes 2,0 W
	<b>Puhkerežiim</b>	Umbes 0,6 W	Umbes 0,6 W
	<b>Väljalülitatud olekus</b>	Umbes 0,3 W	Umbes 0,3 W

**Märkus:**

Toote jaoks sobiva pingega saate teavet printeri tagaküljel olevalt sildilt.

## Keskkonnatingimused

<b>Temperatuur</b>	Töötamisel: 10 kuni 35 °C (50 kuni 95 °F) Hoiundamisel: -20 kuni 40 °C (-4 kuni 104 °F) 1 kuu temperatuuril 40 °C (104 °F)
<b>Õhuniiskus</b>	Töötamisel:* suhteline õhuniiskus 20 kuni 80% Hoiustamisel: * suhteline õhuniiskus 5 kuni 85%

\* Kondensatsioonita

---

## Nõuetele vastavus Euroopa mudelil

Järgmine mudel on CE-märgisega ja vastab kõigile kohaldatavatele EL-i direktiividele. Lisateabe saamiseks külastage järgmist veebisaiti; seal on avaldatud täielik vastavusdeklaratsioon, mis sisaldab viiteid vastavusdeklaratsioonis kasutatud direktiividele ja ühtlustatud standarditele.

<http://www.epson.eu/conformity>

B521E

---

## Liides

USB: ühildub spetsifikatsiooniga USB 2.0
--

---

## Kust saada abi?

---

### Tehnilise toe veebisait

Kui vajate täiendavat abi, külastage järgmist Epsoni tugiteenuste veebisaiti. Valige riik või piirkond ja avage kohaliku Epsoni veebisaidi tugiteenuste jaotis. Saidilt on saadaval ka uusimad draiverid, KKK, juhendid ja muud allalaaditavad materjalid.

<http://support.epson.net/>

<http://www.epson.eu/Support> (Euroopa)

Kui teie Epsoni seade ei tööta korralikult ja teil ei õnnestu probleemi lahendada, pöörduge abi saamiseks Epsoni tugiteenuste poole.

### Epsoni klienditoe kontaktoerumine

---

#### Enne Epsoni klienditoe poole pöördumist

Kui teie Epsoni seade ei tööta korralikult ja teil ei õnnestu probleemi lahendada seadme juhendis sisalduva tõrkeotsinguteabe abil, pöörduge abi saamiseks Epsoni tugiteenuste poole.

Järgmine Epsoni tugiloend põhineb müügikoha riigil. Kõiki toodet ei pruugi olla müügil teie praeguses asukohas, mille tõttu peaksite pöörduma Epsoni toe poole piirkonnas, kust toote ostsite.

Kui allpool ei ole toodud teie piirkonna Epsoni klienditoe kontaktandmeid, pöörduge edasimüüja poole, kelle käest te seadme ostsite.

Epsoni klienditugi saab teid aidata palju kiiremini, kui saate neile anda alljärgneva informatsiooni.

- Seadme seerianumber  
(seerianumber asub tavaliselt seadme taga)
- Seadme mudel
- Seadme tarkvara versioon  
(Klõpsake **About**, **Version Info** või muud sarnast nuppu toote tarkvaras.)
- Teie arvuti mark ja mudel
- Teie arvuti operatsioonisüsteemi nimi ja versioon
- Koos seadmega tavaliselt kasutatavate programmide nimed ja versioonid

**Märkus:**

Sõltuvalt tootest võidakse võrgusätteid salvestada toote mälli. Tootte purunemise või parandamise korral võivad sätteid kaduma minna. Epson ei vastuta andmete kadumise, sätete varundamise ja taastamise eest isegi garantiiaja jooksul. Soovitame andmed ise varundada või üles märkida.

---

## Kasutajad Euroopas

Te leiate teavet Epsoni klienditoega ühenduse võtmise kohta oma **üleeuroopalisest garantiidokumentist**.

---

## Kasutajad Taiwanis

Teave, kasutajatugi ja teenused.

### Veebis

<http://www.epson.com.tw>

Saadaval tootekirjeldused, draiverid ja tootepäringud.

### Epsoni klienditugi

Telefon: +886-2-80242008

Meie klienditoe meeskond suudab teid telefoni teel aidata järgmistes küsimustes.

- Hinnapäringud ja tooteteave
- Küsimused toodete kasutamise või probleemide kohta
- Päringud remondi ja garantii kohta

### Remondikeskus:

<http://www.tekcare.com.tw/branchMap.page>

TekCare on ettevõtte Epson Taiwan Technology & Trading Ltd volitatud teeninduskeskus.

---

## Kasutajad Singapuris

Ettevõtte Epson Singapore pakutav teave, kasutajatugi ja teenused on saadaval järgmistest kohtadest.

### Veebis

<http://www.epson.com.sg>

Saadaval on toodete kirjeldused, draiverid, korduma kippuvad küsimused (KKK), hinnapäringud ning tehnilise toe teenus e-posti teel.

### Epsoni klienditugi

Maksuta:800-120-5564

Meie klienditoe meeskond suudab teid telefoni teel aidata järgmistes küsimustes.

- Hinnapäringud ja tooteteave

## Kust saada abi?

- Küsimused toodete kasutamise või probleemide lahendamise kohta
- Päringud remondi ja garantii kohta

---

## Kasutajad Tais

Teave, kasutajatugi ja teenused.

### Veebis

<http://www.epson.co.th>

Saadaval tootekirjeldused, draiverid, korduma kippuvad küsimused (KKK) ja e-post.

## Epsoni telefonikeskus

Telefon: 66-2685-9899

E-post: [support@eth.epson.co.th](mailto:support@eth.epson.co.th)

Meie tugiliini meeskond suudab teid aidata telefoni teel järgmistes küsimustes.

- Hinnapäringud ja tooteteave
- Küsimused toodete kasutamise või probleemide kohta
- Päringud remondi ja garantii kohta

---

## Kasutajad Vietnamis

Teave, kasutajatugi ja teenused.

## Epsoni teeninduskeskus

65 Truong Dinh Street, District 1, Hochiminh City, Vietnam

Telefon (Ho Chi Minh City): 84-8-3823-9239, 84-8-3825-6234

29 Tue Tinh, Quan Hai Ba Trung, Hanoi City, Vietnam

Telefon (Hanoi City): 84-4-3978-4785, 84-4-3978-4775

---

## Kasutajad Indoneesias

Teave, kasutajatugi ja teenused.

### Veebis

<http://www.epson.co.id>

**Kust saada abi?**

- Saadaval tootekirjeldused, draiverid,
- korduma kippuvad küsimused (KKK), hinnapäringud, küsimuste esitamine e-posti teel.

**Epsoni tugiliin**

Telefon: +62-1500-766

Faks: +62-21-808-66-799

Meie tugiliini meeskond suudab teid aidata telefoni või faksi teel järgmistes küsimustes.

- Hinnapäringud ja tooteteave
- Tehniline tugi

**Epsoni teeninduskeskus**

Provints	Ettevõtte nimi	Aadress	Telefon: E-post
JAKARTA	Epson Sales and Service Jakarta (SUDIRMAN)	Wisma Keiai Lt. 1 Jl. Jenderal Sudirman Kav.3 Jakarta Pusat - DKI JAKARTA 10220	021-5724335 ess@epson-indonesia.co.id; ess.support@epson-indonesia.co.id
SERPONG	Epson Sales and Service Serpong	Ruko Melati Mas Square Blok A2 No. 17 Serpong-Banten	082120090084 / 082120090085 esstag@epson-indonesia.co.id; esstag.support@epson-indonesia.co.id
SEMARANG	Epson Sales and Service Semarang	Komplek Ruko Metro Plaza Block C20 Jl. MT Haryono No. 970 Semarang -JAWA TENGAH	024 8313807 / 024 8417935 esssmg@epson-indonesia.co.id; esssmg.support@epson-indonesia.co.id
JAKARTA	Epson Sales and Service Jakarta (MANGGA DUA)	Ruko Mall Mangga Dua No. 48 Jl. Arteri Mangga Dua, Jakarta Utara - DKI JAKARTA	021 623 01104 jkt-technical1@epson-indonesia.co.id jkt-admin@epson-indonesia.co.id
BANDUNG	Epson Sales and Service Bandung	Jl. Cihampelas No. 48 A Bandung Jawa Barat 40116	022 420 7033 bdg-technical@epson-indonesia.co.id bdg-admin@epson-indonesia.co.id
MAKASSAR	Epson Sales and Service Makassar	Jl. Cendrawasih NO. 3A, kunjung mae,mariso, MAKASSAR - SULSEL 90125	0411- 8911071 mksr-technical@epson-indonesia.co.id mksr-admin@epson-indonesia.co.id

**Kust saada abi?**

Provints	Ettevõtte nimi	Aadress	Telefon: E-post
MEDAN	Epson Service Center Medan	Jl. Bambu 2 Komplek Graha Niaga Nomor A-4, Medan - SUMUT	061- 42066090 / 42066091 mdn-technical@epson-indonesia.co.id mdn-adm@epson-indonesia.co.id
PALEMBANG	Epson Service Center Palembang	Jl. H.M Rasyid Nawawi No. 249 Kelurahan 9 Ilir Palembang Sumatera Selatan	0711 311 330 escplg@epson-indonesia.co.id; escplg.support@epson-indonesia.co.id
PEKANBARU	Epson Service Center Pekanbaru	Jl. Tuanku Tambusai No. 459 A Kel. Tangkerang barat Kec Marpoyan damai Pekanbaru - Riau 28282	0761- 8524695 pkb-technical@epson-indonesia.co.id pkb-admin@epson-indonesia.co.id
PONTIANAK	Epson Service Center Pontianak	Komp. A yani Sentra Bisnis G33, Jl. Ahmad Yani - Pontianak Kalimantan Barat	0561- 735507 / 767049 pontianak-technical@epson-indonesia.co.id pontianak-admin@epson-indonesia.co.id
SAMARINDA	Epson Service Center Samarinda	Jl. KH. Wahid Hasyim (M. Yamin) Kelurahan Sempaja Selatan Kecamatan Samarinda UTARA - SAMARINDA - KALTIM	0541 7272 904 escsmd@epson-indonesia.co.id; escsmd.support@epson-indonesia.co.id
SURABAYA	Epson Sales & Service Surabaya (barat)	Jl. Haji Abdul Wahab Saimin, Ruko Villa Bukit Mas RM-11, Kec. Dukuh Pakis, Surabaya - 60225	031- 5120994 sby-technical@epson-indonesia.co.id sby-admin@epson-indonesia.co.id
YOGYAKARTA	Epson Service Center Yogyakarta	YAP Square, Block A No. 6 Jl. C Simanjutak Yogyakarta - DIY	0274 581 065 ygy-technical@epson-indonesia.co.id ygy-admin@epson-indonesia.co.id
JEMBER	Epson Service Center Jember	Jl. Panglima Besar Sudirman Ruko no. 1D Jember-Jawa Timur (Depan Balai Penelitian & Pengolahan Kakao)	0331- 488373 / 486468 jmr-admin@epson-indonesia.co.id; jmr-technical@epson-indonesia.co.id
MANADO	EPSON SALES AND SERVICE Manado	Jl. Piere Tendean Blok D No 4 Kawasan Mega Mas Boulevard - Manado 95111	0431- 8805896 MND-ADMIN@EPSON-INDONESIA.CO.ID MND-TECHNICAL@EPSON-INDONESIA.CO.ID



**Kust saada abi?**

Provints	Ettevõtte nimi	Aadress	Telefon: E-post
CIREBON	EPSON SERVICE CENTER Cirebon	Jl. Tuparev No.04 (Depan Hotel Apita) Cirebon, JAWA BARAT	0231- 8800846 cbn-technical@epson-indonesia.co.id
CIKARANG	EPSON SALES AND SERVICE CIKARANG	Ruko Metro Boulevard B1 Jababeka cikarang - Jawa Barat,	021- 89844301 / 29082424 ckg-admin@epson-indonesia.co.id ckg-technical@epson-indonesia.co.id
MADIUN	EPSON SERVICE CENTER MADIUN	Jl. Diponegoro No.56, MADIUN - JAWA TIMUR	0351- 4770248 mun-admin@epson-indonesia.co.id mun-technical@epson-indonesia.co.id
PURWOKERTO	EPSON SALES AND SERVICE Purwokerto	Jl. Jendral Sudirman No. 4 Kranji Purwokerto - JAWA TENGAH	0281- 6512213 pwt-admin@epson-indonesia.co.id pwt-technical@epson-indonesia.co.id
BOGOR	EPSON SALES AND SERVICE Bogor	Jl.Pajajaran No 15B Kel Bantarjati Kec Bogor Utara - JAWA BARAT 16153	0251- 8310026 bgr-admin@epson-indonesia.co.id bgr-technical@epson-indonesia.co.id
SERANG	EPSON SERVICE CENTER Serang	Jl. Ahmad Yani No.45C, SERANG - BANTEN	0254- 7912503 srg-admin@epson-indonesia.co.id srg-technical@epson-indonesia.co.id
PALU	EPSON SALES AND SERVICE Palu	Jl. Juanda No. 58, Palu - Sulteng	0451- 4012 881 plw-admin@epson-indonesia.co.id plw-technical@epson-indonesia.co.id
BANJARMASIN	EPSON SERVICE CENTER BANJARMASIN	Jl. Gatot Soebroto NO. 153 BANJARMASIN - KALSEL 70235	0511- 6744135 (TEKNISI) / 3266321(ADMIN) bdj-admin@epson-indonesia.co.id; bdj-technical@epson-indonesia.co.id
DENPASAR	EPSON SALES AND SERVICE Denpasar	JL. MAHENDRADATA NO. 18, DENPASAR - BALI	0361- 3446699 / 9348428 dps-admin@epson-indonesia.co.id dps-technical@epson-indonesia.co.id

**Kust saada abi?**

Provints	Ettevõtte nimi	Aadress	Telefon: E-post
JAKARTA	EPSON SALES AND SERVICE CILANDAK	CIBIS Business Park Tower 9 LT. MEZ-ZANINE, Jalan TB Simatupang No.2, Jakarta Selatan - DKI JAKARTA 12560	021- 80866777 esscibis.support1@epson-indonesia.co.id esscibis.support2@epson-indonesia.co.id esscibis.admin@epson-indonesia.co.id esscibis.sales@epson-indonesia.co.id
SURABAYA	EPSON SALES AND SERVICE SURABAYA (GUBENG)	JL. RAYA GUBENG NO. 62, SURABAYA - JAWA TIMUR	031- 99444940 / 99446299 / 99446377 esssby@epson-indonesia.co.id; esssby.support@epson-indonesia.co.id
AMBON	EPSON SERVICE CENTER AMBON	Jl. Diponegoro No.37 (Samping Bank Mandiri Syariah) Kel.Ahusen, Kec.Siri-mau - Ambon 97127	-

Muudes siin loetlemata linnades helistage tugitelefonile:08071137766

---

## Kasutajad Malaisias

Teave, kasutajatugi ja teenused.

### Veebis

<http://www.epson.com.my>

- Saadaval tootekirjedused, draiverid,
- korduma kippuvad küsimused (KKK), hinnapäringud, küsimuste esitamine e-posti teel.

### Epsoni telefonikeskus

Telefon: 1800-81-7349 (maksuta)

E-post: [websupport@emsb.epson.com.my](mailto:websupport@emsb.epson.com.my)

- Hinnapäringud ja tooteteave
- Küsimused toodete kasutamise või probleemide kohta
- Päringud remonditeenuseid ja garantii kohta

### Peakontor

Telefon: 603-56288288

Faks: 603-5628 8388/603-5621 2088

---

## **Kasutajad Filipiinidel**

Tehnilise toe ja muude müügiärgsete teenuste jaoks võtke ühendust ettevõttega Epson Philippines Corporation alljärgnevatel telefoni- ja faksinumbritel:

### **Veebis**

<https://www.epson.com.ph/>

Saadaval tootekirjeldused, draiverid, korduma kippuvad küsimused (KKK) ja e-posti teel päringute tegemise võimalus.

### **Epson Philippines klienditugi**

Maksuta (PLDT): 1-800-1069-37766

Maksuta (digitaalne): 1-800-3-0037766

Metro Manila: (632) 8441 9030

Veebisait: <https://www.epson.com.ph/contact>

E-post: [customercare@epc.epson.com.ph](mailto:customercare@epc.epson.com.ph)

Avatud kell 9:00 kuni 18:00, esmaspäevast laupäevani (vt riiklikud pühad)

Meie klienditoe meeskond suudab teid aidata telefoni teel järgmistes küsimustes.

- Hinnapäringud ja tooteteave
- Küsimused toodete kasutamise või probleemide kohta
- Päringud remondi ja garantii kohta

### **Epson Philippines Corporation**

Pealiin: +632-706-2609

Faks: +632-706-2663

**Indeks****2**

2-poolne printimine.....21

**A**

Abi

Epson.....68

Autoriõigus.....2

**D**

Dokumendid

printimine.....17

Driver

avamine Windowsis.....15

desinstallimine.....49

juurdepääs Mac OS-is.....16

**E**

Epson

paber.....12

Epsoniga ühenduse võtmine.....68

**F**

Formaadi muutmine.....23

**H**

Horisontaalne triipefekt.....57

Hägused väljaprintidid.....58

**J**

Joondumatus.....57

Juhtpaneel.....11

**K**

Kaubamärgid.....2

Kiirus

suurendamine.....60

**L**

Laadimine

paber.....12, 13

Lehekülgi lehe kohta printimine.....24

Lehekülje formaadi vahendamine.....23

Lehele sobitatud printimine.....23

Lehtede suurendamine.....23

Liideskaablid.....67

**M**

Mac OS

juurdepääs toote sätetele.....16

toote oleku kontrollimine.....54

Mitu lehekülge lehe kohta.....24

**N**

Nupud

juhtpaneel.....11

**O**

Ohutusteave.....7

Olekumonitor

Mac OS.....54

**P**

Paber

Epsoni eripaber.....12

kortsumine.....62

laadimine.....13

laadimismaht.....12

prindiala.....65

söötmissprobleemid.....61

tehnilised andmed.....65

ummistused.....55

Paberijuhik

puhastamine.....39

Peegelpilt.....60

Pihustik kontroll.....35

Mac OS.....35

toote nupud.....36

Windows.....35

Plekilised väljaprintidid.....58, 60

Prindiala andmed.....65

Prindikvaliteet

tõstmine.....56

Prindipea

joondamine.....38

kontrollimine.....35

puhastamine.....36

Prindipea joondamine.....38

Prindipea puhastamine

Windows.....37

Prindipea puhastus

Mac OS.....37

toote nupud.....38

Printeri ühiskasutus

Windows.....25

Printeri ühiskasutusse andmine

## Indeks

Mac OS.....	28	transportimine.....	43
Printimine		Toote saatmine.....	43
2-poolne.....	21	Toote sätted	
eelsäte.....	21	avamine Windowsis.....	15
lehele sobitatud.....	23	juurdepääs Mac OS-is.....	16
mitu lehekülge lehe kohta.....	24	toite väljalülitamise aeg.....	41
otsetee.....	21	Toote transportimine.....	43
tekst.....	17	Triibud.....	57
tühistamine.....	19	Tuled	
Printimise tühistamine.....	19	juhtpaneel.....	11
Mac OS.....	20	Tõrked	
Windows.....	20	printimine.....	53
Printimiskiirus		Tühjad lehed.....	60
suurendamine.....	60		
Printimistööde haldamine			
Windows.....	53	<b>U</b>	
Probleemid		USB	
diagnoosimine.....	53	pistmik.....	67
Epsoniga ühenduse võtmine.....	68		
hägused väljaprindid.....	58	<b>V</b>	
lahendamise.....	68	Valed tähemärgid.....	59
paberi söötmine.....	61	Veerised	
paberiummistused.....	55	probleemid.....	59
peegelpilt.....	60		
plekilised väljaprindid.....	58, 60	<b>W</b>	
printimine.....	53	Windows	
printimiskiirus.....	60	printimistööde haldamine.....	53
toode ei prindi.....	62	toote oleku kontrollimine.....	53
triibud.....	57	toote sätete avamine.....	15
tühjad lehed.....	60		
valed tähemärgid.....	59	<b>V</b>	
valed värvid.....	58	Värviprobleemid.....	58
veerised.....	59		
Puhastamine			
paberijuhik.....	39		
prindipea.....	36		
<b>S</b>			
Süsteeminõuded.....	64		
<b>T</b>			
Tarkvara			
desinstallimine.....	49		
Teenindus.....	68		
Tehniline tugi.....	68		
Tehnilised andmed			
mehhaanilised.....	66		
nõuetele vastavus.....	67		
paber.....	65		
printer.....	64		
Tekst			
dokumentide printimine.....	17		
Tindimahutite taastäitmine.....	32		
Tint			
ettevaatusabinõu.....	30		
Toode			
oleku kontrollimine.....	53		
osad.....	9		
puhatamine.....	43		