

Lietotāja rokasgrāmata

Autortiesības un preču zīmes

Autortiesības un preču zīmes

Nevienu šīs publikācijas daļu bez iepriekšējas Seiko Epson Corporation rakstveida atļaujas nedrīkst reproducēt, uzglabāt meklēšanas sistēmā vai jebkādā formā nodot, izmantojot dažādus līdzekļus — elektroniskus, mehāniskus, fotokopēšanas, ierakstīšanas vai citus. Ražotājs neuzņemas atbildību par patentu pārkāpumiem, kas saistīti ar šajā dokumentā esošo informāciju. Ražotājs arī neuzņemas atbildību par kaitējumu, kas varētu rasties izmantojot šī dokumenta informāciju. Šeit esošā informācija paredzēta tikai darbam ar Epson produktu. Epson neuzņemas atbildību par šīs informācijas izmantošanu darbā ar citiem produktiem.

Ne Seiko Epson Corporation, ne tā filiāles neuzņemas atbildību par produkta bojājumiem, zaudējumiem vai izmaksām, kas radušās pircējiem vai trešajām personām, šo produktu nepareizi lietojot, veicot tajā neapstiprinātas izmaiņas, to remontējot (izņemot ASV) vai neņemot vērā Seiko Epson Corporation lietošanas un apkopes instrukciju.

Seiko Epson Corporation un tā filiāles neatbild par jebkādu kaitējumu vai problēmām, kas radušās jebkuru papildpiederumu vai patērējamo produktu lietošanas dēļ, kas nav Seiko Epson Corporation Oriģinālie Epson vai Epson Apstiprinātie produkti.

Seiko Epson Corporation neatbild par jebkādu kaitējumu, kas radies elektromagnētisko traucējumu ietekmē, izmantojot tos interfeisa kabelus, kurus Seiko Epson Corporation nav apzīmējusi kā Epson Apstiprinātos produktus.

EPSON® ir reģistrēta preču zīme, un EPSON EXCEED YOUR VISION vai EXCEED YOUR VISION ir Seiko Epson Corporation preču zīme.

PRINT Image Matching™ un PRINT Image Matching logotips ir Seiko Epson Corporation preču zīmes. Copyright © 2001 Seiko Epson Corporation. All rights reserved.

Intel® ir reģistrēta Intel Corporation preču zīme.

PowerPC® ir reģistrēta International Business Machines Corporation preču zīme.

Microsoft®, Windows® un Windows Vista® ir reģistrētas Microsoft Corporation preču zīmes.

Apple, Mac, Macintosh, macOS un OS X ir Apple Inc. preču zīmes, kas reģistrētas ASV un citās valstīs.

Adobe, Adobe Reader, Acrobat un Photoshop ir Adobe systems Incorporated preču zīmes, kas var būt reģistrētas noteiktās jurisdikcijās.

Vispārīga norāde: citu šeit izmantoto produktu nosaukumu mērķis ir ļaut tos identificēt, un tie var būt to īpašnieku preču zīmes. Epson nepretendē uz jebkādam šo preču zīmju tiesībām.

© 2020 Seiko Epson Corporation

Šīs rokasgrāmatas saturs un produkta specifikācijas var tikt mainītas bez iepriekšēja brīdinājuma.

Satura rādītājs

Autortiesības un preču zīmes

Autortiesības un preču zīmes. 2

Ievads

Kur atrast informāciju. 5

Brīdinājumi, svarīga informācija un piezīmes. 5

Operētājsistēmas versijas. 5

Windows. 5

MacOS. 6

Svarīgas instrukcijas

Drošības instrukcijas. 7

Informatīvie paziņojumi un brīdinājumi par produktu. 7

Produkta uzstādīšana un lietošana. 7

Darbības ar tinti. 8

Informācija par ierīci

Produkta daļas. 9

Vadības paneļa pamācība. 11

Pogas un lampiņas. 11

Darbības ar papīru

Ievads drukas materiālu lietošanā, ievietošanā un glabāšanā. 12

Papīra uzglabāšana. 12

Papīra izvēle. 12

Papīra ievietošana. 13

Drukāšana

Printera draiveris un Status Monitor. 15

Pieklūve printera draiverim operētājsistēmā Windows. 15

Pieklūve printera draiverim operētājsistēmā Mac OS. 16

Pamatdarbības. 17

Drukāšanas pamatinstrukcijas. 17

Drukāšanas atcelšana. 20

Citas opcijas. 21

Ierīces sākotnējie iestatījumi (tikai operētājsistēmā Windows). 21

Divpusēja drukāšana (tikai operētājsistēmā Windows). 22

Drukāšana ar ietilpināšanu lapā. 23

Drukāšana, izmantojot opciju Pages per sheet (Lapas uz vienas loksnes). 24

Produkta koplietošana drukāšanai. 26

Iestatīšana operētājsistēmā Windows. 26

Iestatīšana operētājsistēmā Mac OS. 29

Informācija par tintes pudelēm

Tintes uzpilde

Tintes pudeles drošības instrukcijas, drošības pasākumi un specifikācijas. 31

Drošības instrukcijas. 31

Piesardzības pasākumi tintes uzpildes laikā. 31

Tintes pudeles specifikācijas. 32

Tintes līmeņu pārbaude. 32

Tintes tvertņu atkārtota uzpilde. 33

Produkta un programmatūras apkope

Drukas galviņas sprauslu pārbaude. 36

Utilitprogrammas Nozzle Check (Sprauslu pārbaude) lietošana operētājsistēmā Windows 36

Utilitprogrammas Nozzle Check (Sprauslu pārbaude) lietošana operētājsistēmā Mac OS 36

Vadības paneļa lietošana. 37

Drukas galviņas tīrīšana. 37

Utilitprogrammas Head Cleaning (Galviņas tīrīšana) lietošana operētājsistēmā Windows. 38

Utilitprogrammas Head Cleaning (Galviņas tīrīšana) lietošana operētājsistēmā Mac OS. 38

Vadības paneļa lietošana. 39

Drukas galviņas līdzināšana. 39

Utilitprogrammas Print Head Alignment (Drukas galviņas līdzināšana) lietošana operētājsistēmā Windows. 39

Utilitprogrammas Print Head Alignment (Drukas galviņas līdzināšana) lietošana operētājsistēmā Mac OS. 40

Papīra vadotnes tīrīšana. 40

Satura rādītājs

Utilitprogrammas Paper Guide Cleaning (Papīra vadotnes tīrīšana) lietošana operētājsistēmā Windows.	40
Utilitprogrammas Paper Guide Cleaning (Papīra vadotnes tīrīšana) lietošana operētājsistēmā Mac OS.	41
Tintes nomaiņa tintes padeves caurulītēs.	41
Utilitprogrammas Power Ink Flushing (Galviņas skalošana ar tinti) lietošana operētājsistēmā Windows.	42
Utilitprogrammas Power Ink Flushing (Galviņas skalošana ar tinti) lietošana operētājsistēmā Mac OS.	42
Enerģijas taupīšana.	42
Operētājsistēmā Windows.	42
Operētājsistēmā Mac OS.	43
Klusāka printera darbība.	43
Operētājsistēmā Windows.	43
Operētājsistēmā Mac OS.	43
Lapu skaita pārbaude papīra padevē.	44
Produkta tīrīšana.	44
Produkta ārpusē tīrīšana.	44
Produkta iekšpusē tīrīšana.	44
Produkta pārvadāšana.	45
Programmatūras pārbaude un instalēšana.	48
Datorā instalētās programmatūras pārbaude.	48
Programmatūras instalēšana.	49
Programmatūras atinstalēšana.	50
Operētājsistēmā Windows.	50
Operētājsistēmā Mac OS.	51

Kļūdu indikatori

Kļūdu rādītāji uz vadības paneļa.	53
---	----

Drukāšanas problēmu novēršana

Problēmas noteikšana.	55
Produkta statusa pārbaude.	55
Iesprūdis papīrs.	57
Iesprūduša papīra izņemšana no produkta iekšpusē.	57
Kā novērst papīra iestrēgšanu.	58
Drukšanas kvalitātes palīdzība.	58
Horizontāla saplūšana.	59
Vertikālā saplūšana vai nobīde.	59
Nepareizas vai iztrūkstošas krāsas.	60
Izplūdusi vai izsmērējusies izdruka.	60
Dažādas izdruku problēmas.	61
Nepareizas vai izkropļotas rakstzīmes.	61

Nepareizas piemales.	61
Izdruka ir nedaudz sašķībta.	61
Apgriezts attēls.	62
Tukšu lapu drukāšana.	62
Apdrukātā puse ir izsmērējusies vai nodilusi.	62
Drukāšana ir pārāk lēna.	63
Papīrs netiek padots pareizi.	63
Papīrs netiek padots.	63
Tiek padotas vairākas lapas.	63
Nepareizi ievietots papīrs.	64
Papīrs netiek izvadīts pilnībā vai ir sakrunkots	64
Produkts nedrukā.	64
Visas lampiņas ir izslēgtas.	64
Lampiņas iedegās un pēc tam nodzisa.	64
Deg tikai strāvas padeves lampiņa.	64

Produkta informācija

Sistēmas prasības.	66
Operētājsistēmā Windows.	66
Operētājsistēmā Mac OS.	66
Tehniskās specifikācijas.	66
Printera specifikācijas.	66
Mehāniskās specifikācijas.	68
Elektriskās specifikācijas.	68
Vide.	68
Eiropas modeļa standarti un apstiprinājumi.	69
Saskarne.	69

Kur saņemt palīdzību

Tehniskā atbalsta interneta vietne.	70
Sazināšanās ar Epson atbalsta centru.	70
Pirms sazināties ar Epson.	70
Palīdzība lietotājiem Eiropā.	71
Palīdzība lietotājiem Taivānā.	71
Palīdzība lietotājiem Singapūrā.	71
Palīdzība lietotājiem Taizemē.	72
Palīdzība lietotājiem Vjetnamā.	72
Palīdzība lietotājiem Indonēzijā.	72
Palīdzība lietotājiem Malaizijā.	76
Palīdzība lietotājiem Filipīnās.	77

Indekss

levads

Kur atrast informāciju

Jaunākā tālāk minēto rokasgrāmatu versija ir pieejama Epson atbalsta vietnē.

<http://www.epson.eu/Support> (Eiropa)

<http://support.epson.net/> (ārpus Eiropas)

Sāciet šeit (drukāts materiāls):

Ietver informāciju par produkta uzstādīšanu un programmatūras instalēšanu.

Lietotāja rokasgrāmata (PDF):

Ietver detalizētas darbības, drošības un problēmu novēršanas instrukcijas. Skatiet šo rokasgrāmatu, kad lietojat produktu bez datora.

Lai skatītu PDF rokasgrāmatu, nepieciešama Adobe Acrobat Reader 5.0 vai jaunāka versija vai programma Adobe Reader.

Brīdinājumi, svarīga informācija un piezīmes

Brīdinājumi, svarīga informācija un piezīmes šajā rokasgrāmatā ir norādīti tādā veidā, kā redzams zemāk, un to nozīme ir šāda.



Brīdinājums

tās ir rūpīgi jāievēro, lai izvairītos no traumām.



Svarīga informācija

ir jāievēro, lai izvairītos no aprīkojuma bojājumiem.

Piezīme

ietver noderīgus padomus par produkta darbību un tās ierobežojumus.

Operētājsistēmas versijas

Windows

Šajā rokasgrāmatā tādi termini kā "Windows 10", "Windows 8.1", "Windows 8", "Windows 7", "Windows Vista" un "Windows XP" attiecas uz tālāk norādītajām operētājsistēmām. Turklāt "Windows" tiek izmantots atsaucei uz visām versijām.

Operētājsistēma Microsoft® Windows® 10

Operētājsistēma Microsoft® Windows® 8.1

Ievads

- Operētājsistēma Microsoft® Windows® 8
- Operētājsistēma Microsoft® Windows® 7
- Operētājsistēma Microsoft® Windows Vista®
- Operētājsistēma Microsoft® Windows® XP
- Operētājsistēma Microsoft® Windows® XP Professional x64 Edition

MacOS

Šajā rokasgrāmatā "Mac OS" tiek izmantots atsaucei uz Mac OS X 10.6.8 vai jaunāku versiju, macOS 11 vai jaunāku versiju.

Svarīgas instrukcijas

Drošības instrukcijas

Izlasiet un ievērojiet šīs instrukcijas, lai garantētu drošu šī produkta lietošanu. Saglabājiet šo rokasgrāmatu uzziņai nākotnē. Ņemiet arī vērā visas uz produkta norādītās instrukcijas un brīdinājumus.

- Izmantojiet tikai kopā ar produktu piegādāto elektrības vadu, un nelietojiet to ar jebkādu citu iekārtu. Jebkādu citu vadu lietošana ar šo produktu vai piegādātā elektrības vada izmantošana ar citu iekārtu var izraisīt ugunsgrēku vai elektriskās strāvas triecienu.
- Pārliecinieties, ka jūsu maiņstrāvas elektrības vads atbilst vietējam drošības standartam.
- Nekad pats neveiciet strāvas vada, kontaktspraudņa, printera vai papildaprīkojuma demontēšanu, modificēšanu vai remontēšanu, izņemot atsevišķus gadījumus, kas izskaidroti produkta rokasgrāmatās.
- Izraujiet produkta elektrības vadu un ļaujiet apkopi veikt kvalificētam servisa personālam šādos gadījumos: Elektrības vads vai kontaktspraudnis ir bojāts; produktā ir iekļuvis šķidrums; produkts ir nokritis vai tā apvalks ir bojāts; produkts nedarbojas pareizi vai parāda izteiktu veikspējas maiņu. Neregulējiet vadības elementus, kuri nav aprakstīti lietošanas instrukcijās.
- Novietojiet produktu sienas rozetes tuvumā, kur iespējams viegli izraut kontaktspraudni.
- Neuzglabājiet un nenovietojiet produktu zem atklātas debess, netīrumos vai putekļos, ūdens vai siltuma avotu tuvumā vai vietās, kurās iespējami triecieni, vibrācijas, augsta temperatūra vai mitrums.
- Uzmanieties, lai neuzlietu uz produkta šķidrumu, un nerīkojieties ar produktu ar mitrām rokām.



Informatīvie paziņojumi un brīdinājumi par produktu

Izlasiet un ievērojiet šīs instrukcijas, lai izvairītos no produkta vai jūsu īpašuma bojājumiem. Saglabājiet šo rokasgrāmatu uzziņai nākotnē.

Produkta uzstādīšana un lietošana

- Nebloķējiet vai nenosedziet produkta ventilācijas atveres.
- Izmantojiet tikai uz produkta etiķetes norādīto enerģijas avota veidu.
- Neizmantojiet kontaktrozetes, kas atrodas vienā ķēdē ar fotokopētājiem vai gaisa vadības sistēmām, kuras regulāri tiek izslēgtas un ieslēgtas.
- Neizmantojiet kontaktrozetes, kuras kontrolē sienas slēdži vai automātiskie taimerī.
- Visai datora sistēmai ir jāatrodas drošā attālumā no iespējamiem elektromagnētisko traucējumu avotiem, piemēram, skaļruņiem vai bezvadu telefonu pamata vienībām.

Svarīgas instrukcijas

- Elektriības vadi ir jāizvieto tā, lai izvairītos no skrāpējumiem, griezumiem, nodiluma, saspiešanas un saliekšanas. Neizvietojiet priekšmetus uz elektriības vadiem un neļaujiet kāpt uz vadiem vai skriet tiem pāri. Pievērsiet īpašu uzmanību tam, lai visi elektriības vadi būtu taisni galos un vietās, kuros tie ieiet un iziet no transformatora.
- Ja jūs produktam izmantojat pagarinātāju, pārlicinieties, vai visu pagarinātājā iesprausto iekārtu kopējā ampēru vērtība nepārsniedz vada ampēru vērtību. Pārlicinieties, vai visu sienas rozetē iesprausto iekārtu kopējā ampēru vērtība nepārsniedz sienas rozetes ampēru vērtību.
- Ja esat paredzējis produktu izmantot Vācijā, ēkai ir jābūt aizsargātai ar 10 vai 16 ampēru jaudas slēdzi, lai nodrošinātu aizsardzību produkta īssavienojuma un strāvas pārslodzes gadījumos.
- Ja šis produkts tiek savienots ar datoru vai citu ierīci, izmantojot kabeli, nodrošiniet pareizu savienotāju vērsumu. Katram savienotājam ir tikai viena pareiza orientācija. Ievietojot savienotāju nepareizā orientācijā, var sabojāt abas ar vadu savienotās iekārtas.
- Novietojiet produktu uz līdzenas un stabilas virsmas, kas visos virzienos pārsniedz produkta pamatni. Ja novietojat produktu pie sienas, atstājiet vismaz 10 cm attālumu starp produkta aizmuguri un sienu. Produkts nedarbojas pareizi, ja tas atrodas slīpā stāvoklī.
- Uzglabājot vai pārvadājot produktu, nesagāziet to, nenovietojiet uz sāniem un neapgrieziet ar augšpusi uz leju; citādi var izplūst tinte.
- Aiz ierīces ir jāatstāj vieta vadiem, un virs ierīces jābūt vietai, lai varētu pilnīgi pacelt priekšējo vāku.
- Izvairieties no vietām, kurās notiek straujas temperatūras un mitruma izmaiņas. Aizsargājiet produktu no tiešiem saules stariem, spēcīgas gaismas vai siltuma avotiem.
- Neievietojiet priekšmetus produkta atverēs.
- Drukāšanas laikā nelieciet rokas ierīces iekšpusē.
- Neaiztieciet balto plakano kabeli un tintes padeves caurulītes ierīces iekšpusē.
- Produkta iekšpusē vai tā tuvumā neizmantojiet aerosolus ar uzliesmojošām gāzēm. Tas var izraisīt ugunsgrēku.
- Nepārvietojiet drukas galviņu ar roku; citādi iespējami ierīces bojājumi.
- Vienmēr izslēdziet produktu, izmantojot pogu . Neatvienojiet ierīces elektriības vadu un neatslēdziet kontaktlīdziņas strāvas padevi, līdz lampiņa  nav pārstājusi mirgot.
- Pirms ierīces pārvietošanas pārlicinieties, vai drukas galviņa atrodas izejas pozīcijā (pašā tālākajā labās puses pozīcijā).
- Ja kādā no tintes tvertnēm tintes līmenis nesasniedz apakšējo līniju, uzpildiet tvertni drīz. Turpinot lietot ierīci, ja tintes līmenis tvertnēs ir zemāks par apakšējo līniju, iespējami ierīces bojājumi.
- Ja ilgāku laiku neizmantojat produktu, neaizmirstiet izraut elektriības vadu no rozetes.

Darbības ar tinti

Drošības instrukcijas par tintes izmantošanu un padomi/brīdinājumi par ierīces lietošanu ir sniegti ar saiti norādītajā nodaļā.

➔ ["Tintes uzpilde" 31. lpp.](#)

Informācija par ierīci

Produkta daļas

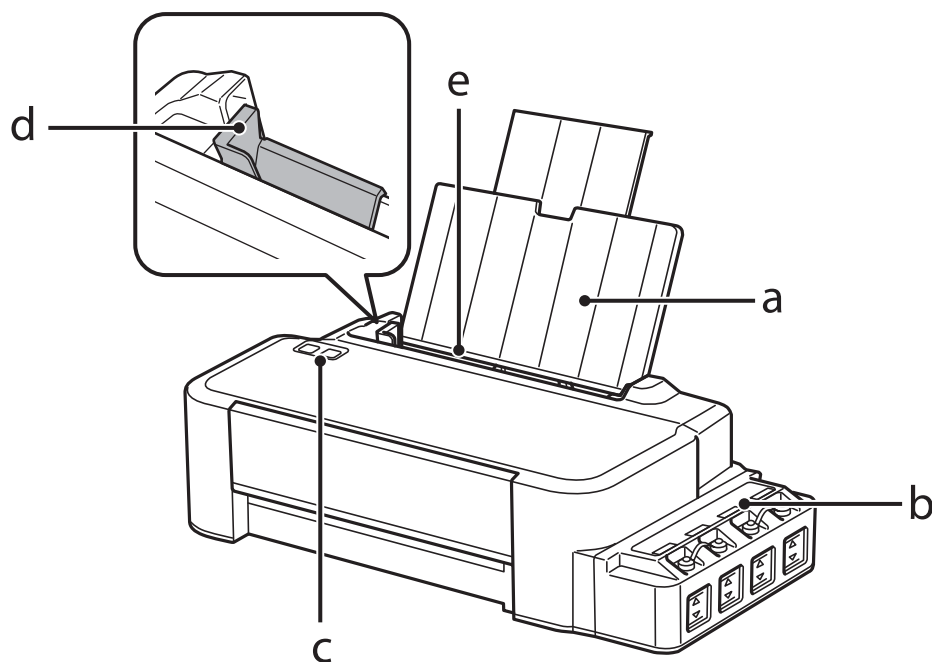

a.	Papīra balsts
b.	Tintes tvertņu bloks
c.	Vadības panelis
d.	Malu vadotne
e.	Aizmugurējā papīra padeve

Informācija par ierīci

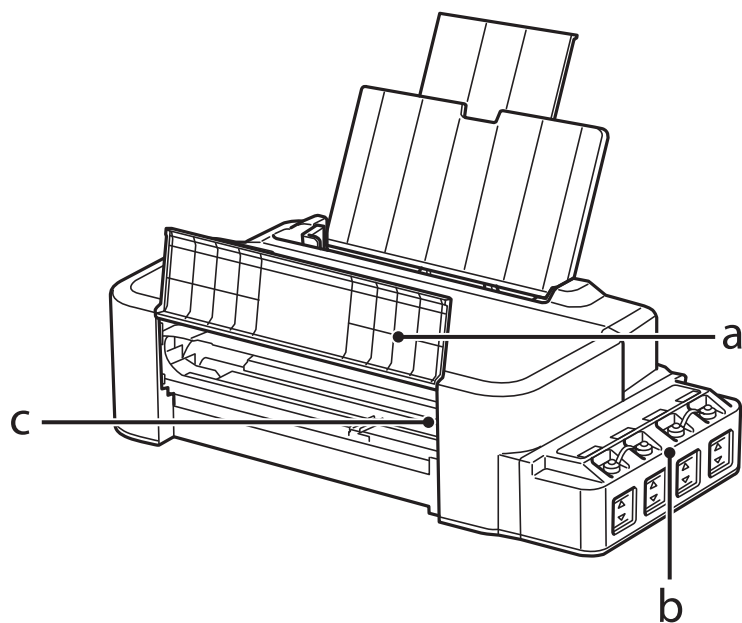

a.	Priekšējais vāks
b.	Tintes rezervuāru tvertnes (tintes tvertnes)
c.	Drukas galviņa (zem šī nodaļuma)

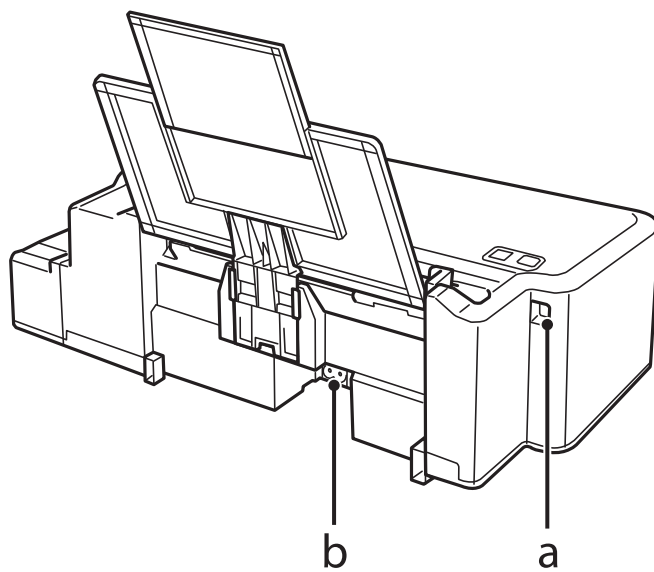



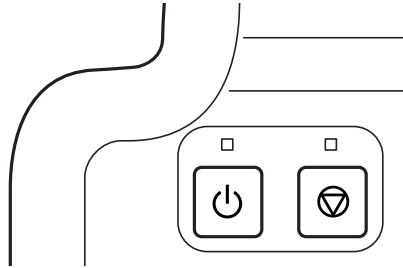

a.	USB ports
b.	Maiņstrāvas ieeja

Vadības paneļa pamācība



Pogas un lampiņas

Pogas	Funkcija
	<p>Ieslēdz vai izslēdz produktu. Lampiņa  paliek iedegta, kad produkts ir ieslēgts, un tā mirgo, kad produkts saņem datus, drukā vai tira drukas galviņu.</p>
	<p>Atsākt drukāšanu pēc kļūdas, kad radusies saistībā ar papīra izbeigšanos vai iestrēgšanu, vairāku papīra lokšņu uztveršanu, vai pēc tintes atkritumu paliktņa kļūdas. Atceļ pašreizējo darbību.</p> <p>Ja lampiņa  deg vai mirgo, drukāšanas laikā ir radusies problēma.</p> <p>➔ "Kļūdu rādītāji uz vadības paneļa" 53. lpp.</p>

Darbības ar papīru

Ievads drukas materiālu lietošanā, ievietošanā un glabāšanā

Lai drukājot nodrošinātu optimālu rezultātu, paturiet prātā turpmāk sniegto informāciju.

Piezīme:

- ❑ Ievietojiet papīru aizmugurējā papīra padevē ar apdrukājamo pusi uz augšu. Lai iegūtu vairāk informācijas, skatiet instrukciju lapas, kas atrodas papīra iepakojumā.
- ❑ Ja papīrs ir sarullējies, pirms ievietošanas, iztaisnojiet to vai nedaudz sarullējiet to pretējā virzienā. Drukāšana uz sarullēta papīra var izraisīt izdrukas tintes izmērēšanos.



Papīra uzglabāšana

Ievietojiet neizlietoto papīru tā oriģinālajā iepakojumā uzreiz pēc tam, kad esat beidzis drukāt. Uzglabājiet neizmantoto papīru un izdrukas vietās, kur tās nevar tikt pakļautas augstai temperatūrai, mitrumam un tiešai saules staru iedarbībai.

Papīra izvēle

Informāciju par papīra un citu materiālu ievietošanas daudzumu skatiet tabulā turpmāk.

Materiālu veids	Izmērs	Ievietošanas daudzums (loksnes)
Parasts papīrs*1	Letter*2	līdz 6 mm
	A4*2	līdz 6 mm
	Legal	1

*1 Papīrs, kura svars ir no 64 g/m² (17 mārciņām) līdz 90 g/m² (24 mārciņām).

*2 Manuālās divpusējās drukāšanas maksimālais ievietošanas daudzums ir 15 loksnes.

Darbības ar papīru

Piezīme:

Speciālo drukas materiālu pieejamība ir atkarīga no iegādes vietas. Lai iegūtu jaunāko informāciju par jūsu reģionā pieejamajiem drukas materiāliem, sazinieties ar Epson atbalsta dienestu.

➔ ["Tehniskā atbalsta interneta vietne" 70. lpp.](#)

Papīra ievietošana

Sekoņiet šiem soļiem, lai ievietotu papīru:

- 1 Izvelciet papīra balstu.

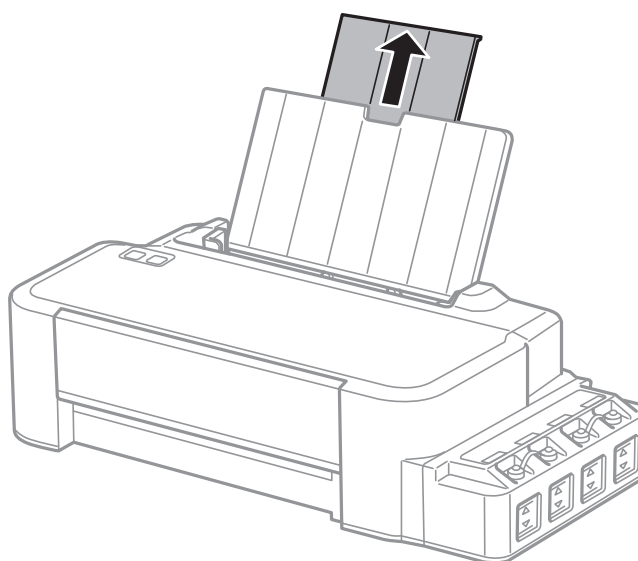

- 2 Pavirziet malu vadotnes pa kreisi.

- 3 Pārlapojiet papīra kaudzīti, pēc tam pasītiēt pret līdzenu virsmu, lai izlīdzinātu malas.

- 4 Ievietojiet papīru aizmugurējā papīra padevējā ar apdrukājamo pusi uz augšu, pie labās puses malas.

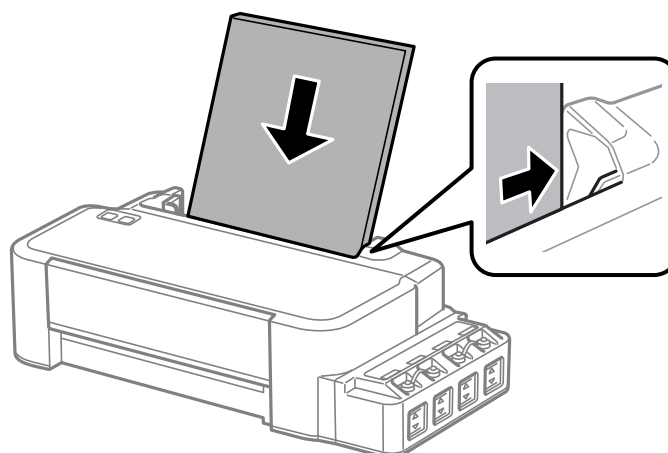

Darbības ar papīru

Piezīme:

Vienmēr ievietojiet papīru aizmugurējā papīra padevējā ar īsāko malu pa priekšu pat tad, ja drukājat ainavorientācijas attēlus.

5

Pievirziet malu vadotni papīra kreisās puses malai, taču nepiespiediet pārāk cieši.

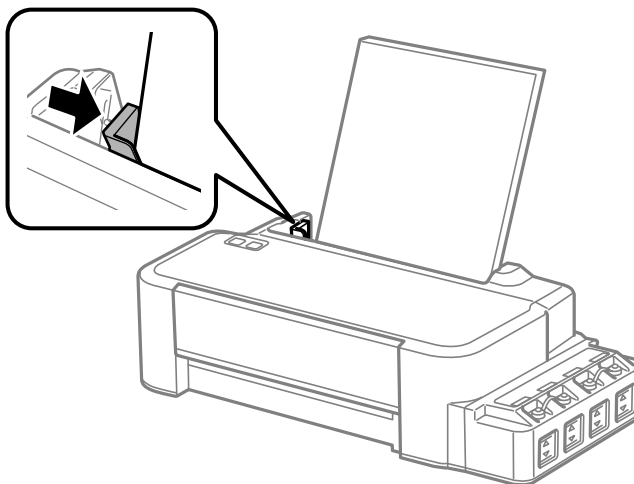

Piezīme:

- Produkta priekšpusē atstājiet pietiekami daudz vietas, lai apdrukātais papīrs varētu tikt pilnībā izvadīts.
- Neievietojiet papīru virs bultiņas atzīmes ▼ malu vadotnes iekšpusē.
➔ "Papīra izvēle" 12. lpp.

Drukāšana

Printera draiveris un Status Monitor

Printera draiveris ļauj jums izvēlēties dažādus iestatījumus, lai iegūtu labākos drukāšanas rezultātus. Statusa monitors un printera utilitāprogrammas palīdz veikt produkta pārbaudi un nodrošināt vislabākos darba apstākļus.

Piezīme Windows lietotājiem:

- ❑ Jūsu printera draiveris automātiski atrod un instalē jaunāko printera draivera versiju no Epson tīmekļa vietnes. Noklikšķiniet uz pogas **Software Update (Programmatūras atjaunināšana)** printera draivera logā **Maintenance (Apkope)** un pēc tam izpildiet ekrānā redzamās instrukcijas. Ja šī poga nav redzama logā **Maintenance (Apkope)**, ar peli norādiet uz **All Programs (Visas programmas)** vai **Programs (Programmas)** Windows izvēlnē **Sākt** un skatiet mapē **EPSON**.
- ❑ Ja vēlaties mainīt draivera valodu, izvēlieties nepieciešamo valodu, izmantojot iestatījumu **Language (Valoda)** printera draivera logā **Maintenance (Apkope)**. Atkarībā no iegādes vietas, šī funkcija var nebūt pieejama.

Piekļuve printera draiverim operētājsistēmā Windows

Printera draiverim var piekļūt no lielākās daļas Windows lietojumprogrammu, Windows izvēlnes **Start (Sākt)** vai **taskbar (uzdevumjosla)**.

Lai veiktu iestatījumus, kas attiecas tikai uz jūsu izmantoto lietojumprogrammu, piekļūstiet printera draiverim no šīs lietojumprogrammas.

Lai veiktu iestatījumus, kas attiecas uz visām jūsu izmantotajām Windows lietojumprogrammām, piekļūstiet printera draiverim no **darbvirsma** vai **taskbar (uzdevumjosla)**.

Sīkākai informācijai par piekļuvi printera draiverim, skatiet sekojošās nodaļas.

Piezīme:

Šajā Lietotāja rokasgrāmata redzami printera draivera loga ekrānuņēmumi ir no Windows 7.

Piekļuve no Windows lietojumprogrammām

- 1 Noklikšķiniet uz **Print (Drukāt)** vai **Print Setup (Drukšanas iestatīšana)** izvēlnē **File (Fails)**.
- 2 Logā, kas parādās, noklikšķiniet uz **Printer (Printeris)**, **Setup (Iestatīšana)**, **Options (Opcijas)**, **Preferences** vai **Properties (Rekvizīti)**. (Atkarībā no lietojumprogrammas, kuru izmantojat, jums būs jāuzklikšķina uz vienas vai vairāku pogu kombinācijas.)

No darbvirsmas

❑ Windows 10:

Noklikšķiniet uz pogas Start (Sākt) un pēc tam atlasiet **Windows System (Sistēma Windows) > Control Panel (Vadības panelis) > View devices and printers (Skatīt ierīces un printerus)** kategorijā **Hardware and Sound (Aparatūra un skaņa)**. Noklikšķiniet uz printera ar labo pogu vai turiet to nospiestu un pēc tam atlasiet **Printing preferences (Drukāšanas preferences)**.

❑ Windows 8:

Izvēlieties **Desktop (Darbvirsma)**, charm (viedpogu) **Settings (Iestatījumi)** un **Control Panel (Vadības panelis)**. Pēc tam izvēlieties **Devices and Printers (Ierīces un printeri)** kategorijā **Hardware and Sound (Aparatūra un skaņa)**. Noklikšķiniet uz produkta ar peles labo pogu vai nospiediet uz produkta un turiet to, un izvēlieties **Printing preferences (Drukāšanas preferences)**.

❑ Windows 7:

Noklikšķiniet uz pogas Start (Sākt) un izvēlieties **Devices and Printers (Ierīces un printeri)**. Noklikšķiniet ar peles labo pogu uz produkta un izvēlieties **Printing preferences (Drukāšanas preferences)**.

❑ Windows Vista:

Noklikšķiniet uz pogas Start (Sākt), atlasiet **Control Panel (Vadības panelis)** un pēc tam kategorijā **Hardware and Sound (Aparatūra un skaņa)** izvēlieties **Printer (Printeris)**. Tad izvēlieties produktu un noklikšķiniet uz **Select printing preferences (Atlasīt drukāšanas preferences)**.

❑ Windows XP:

Noklikšķiniet uz **Start (Sākt)**, **Control Panel (Vadības panelis) (Printers and Other Hardware (Printeri un cita aparatūra))** un pēc tam uz **Printers and Faxes (Printeri un faksi)**. Izvēlieties produktu un noklikšķiniet uz **Printing Preferences (Drukāšanas preferences)** izvēlnē **File (Fails)**.

Piekluve no īsinājumikonas izvēlnē taskbar (uzdevumjosla)

Noklikšķiniet ar peles labo pogu uz produkta ikonai izvēlnē taskbar (uzdevumjosla) un pēc tam izvēlieties **Printer Settings (Printera iestatījumi)**.

Lai pievienotu īsinājumikonu Windows izvēlnē taskbar (uzdevumjosla), vispirms pieklūstiet printera draiverim no izvēlnes Start (Sākt), kā aprakstīts iepriekš. Noklikšķiniet uz cilnes **Maintenance (Apkope)** un pēc tam noklikšķiniet uz pogas **Monitoring Preferences (Pārraudzības preferences)**. Logā **Monitoring Preferences (Pārraudzības preferences)** atzīmējiet izvēles rūtiņu **Shortcut Icon (Saisnes ikona)**.

Informācijas iegūšana, izmantojot tiešsaistes palīdzību

Printera draivera logā izmēģiniet vienu no sekojošajām procedūrām.

- ❑ Noklikšķiniet ar peles labo pogu uz vienuma un pēc tam noklikšķiniet uz **Help (Palīdzība)**.
- ❑ Noklikšķiniet uz pogas  loga augšējā labajā pusē un pēc tam noklikšķiniet uz vienuma (tikai operētājsistēmā Windows XP).

Piekluve printera draiverim operētājsistēmā Mac OS

Tālāk redzamajā tabulā attēlots, kā piekļūt printera draivera dialoglodziņiem.

Dialoglodziņš	Kā tam piekļūt
---------------	----------------

Drukāšana

Page Setup (Lapas iestatīšana)	Lietojumprogrammas izvēlnē File (Fails) noklikšķiniet uz Page Setup (Lapas iestatīšana) . Piezīme: <i>Atkarībā no izmantotās lietojumprogrammas izvēlnē Page Setup (Lapas iestatīšana) var neparādīties izvēlnē File (Fails).</i>
Print (Drukāt)	Lietojumprogrammas izvēlnē File (Fails) noklikšķiniet uz Print (Drukāt) .
Epson Printer Utility 4	Atlasiet System Preferences (Sistēmas preferences) Apple izvēlnē > Printers & Scanners (Printeri un skeneri) (vai Print & Scan (Drukāšana un skenēšana) , Print & Fax (Drukāšana un faksi)), un pēc tam atlasiet printeri. Noklikšķiniet uz Options & Supplies (Papildaprīkojums un piederumi) > Utility (Utilitprogramma) > Open Printer Utility (Atvērt printera utilitprogrammu) .

Pamatdarbības

Drukāšanas pamatinstrukcijas

Piezīme:

- Pirms drukāšanas pareizi ievietojiet papīru.*
➔ *"Papīra ievietošana" 13. lpp.*
- Informāciju par apdrukājamo apgabalu skatiet tālāk redzamajā nodaļā.*
➔ *"Drukājamā platība" 67. lpp.*
- Pēc iestatīšanas pabeigšanas izdrukājiet vienu parauga izdruk, lai pārbaudītu rezultātus pirms pārējo izdruku drukāšanas.*

Produkta pamatiestatījumi operētājsistēmā Windows

- 1** Atveriet datni, kuru vēlaties drukāt.

Drukāšana

- 2 Atveriet printera iestatījumus.
 ➔ "Pieklūve printera draiverim operētājsistēmā Windows" 15. lpp.

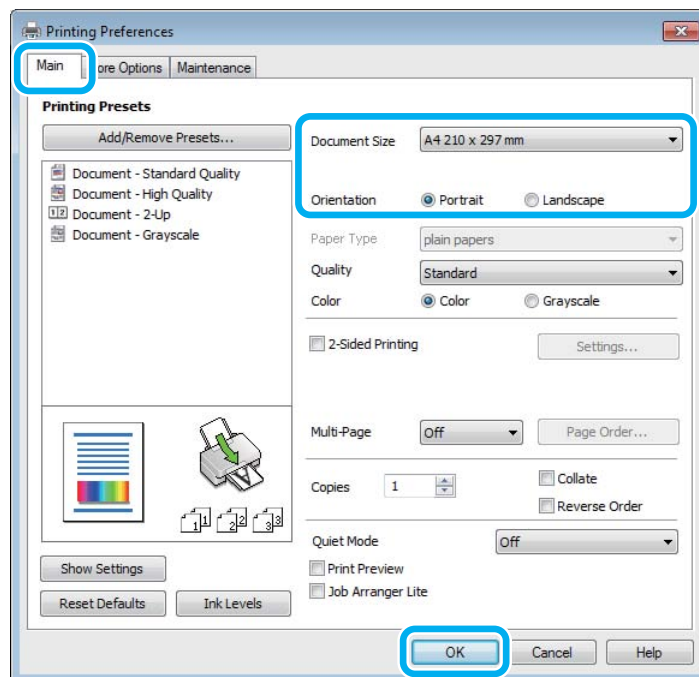

- 3 Noklikšķiniet uz cilnes **Main (Galvenie)**.
- 4 Izvēlieties atbilstošu Document Size (Dokumenta izmērs) iestatījumu. Jūs varat definēt arī individuālu papīra formātu. Sīkāku informāciju skatiet tiešsaistes palīdzībā.
- 5 Izvēlieties **Portrait (Portrets)** (stāvējošs attēls) vai **Landscape (Ainavorientācija)** (plakanisks attēls), lai mainītu izdrukas orientāciju.
- 6 Noklikšķiniet uz **OK (Labi)**, lai aizvērtu printera iestatījumu logu.

Piezīme:
 Lai mainītu uzlabotos iestatījumus, skatiet atbilstošo nodaļu.

- 7 Izdrukājiet failu.

Produkta pamatiestatījumi operētājsistēmā Mac OS

Piezīme:
 Printera draivera logu ekrānuizmērumi šajā nodaļā ir no operētājsistēmas Mac OS X 10.7.

- 1 Atveriet datni, kuru vēlaties drukāt.

Drukāšana

2

Atveriet dialoglodziņu Print (Drukāt).

➔ "Piekļuve printera draiverim operētājsistēmā Mac OS" 16. lpp.

Ja nepieciešams, noklikšķiniet uz **Show Details (Rādīt detaļas)** vai ▼, lai izvērstu drukas logu.

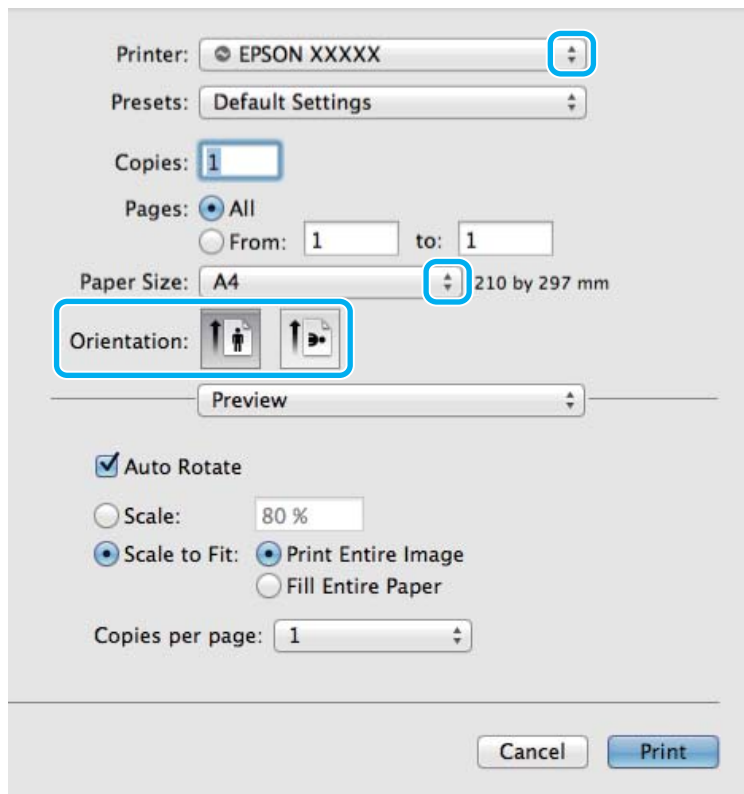
**Piezīme:**

Ja izvēlne **Print Settings (Printer iestatījumi)** netiek parādīta macOS Catalina (10.15) vai jaunākā versijā, macOS High Sierra (10.13), macOS Sierra (10.12), OS X El Capitan (10.11), OS X Yosemite (10.10), OS X Mavericks (10.9), OS X Mountain Lion (10.8), tad Epson printera draiveris nav pareizi instalēts. Iespējotiet to no tālāk norādītās izvēlnes.

Atlasiet **System Preferences (Sistēmas preferences)** Apple izvēlnē > **Printers & Scanners (Printeri un skeneri)** (vai **Print & Scan (Drukāšana un skenēšana)**, **Print & Fax (Drukāšana un faksi)**), noņemiet printeri un pēc tam vēlreiz pievienojiet printeri.

macOS Mojave (10.14) nevar piekļūt **Print Settings (Printer iestatījumi)** tādās Apple veidotajās lietojumprogrammās kā TextEdit.

3

Opcijā Printer iestatiet pašreiz izmantoto produktu.

Piezīme:

Atkarībā no lietojumprogrammas, kuru izmantojat, dažus no šajā dialoglodziņā redzamajiem iestatījumiem var nebūt iespējams izvēlēties. Tādā gadījumā lietojumprogrammas izvēlnē **File (Fails)** noklikšķiniet uz **Page Setup (Lapas iestatīšana)** un tad veiciet nepieciešamos iestatījumus.

4

Izvēlieties atbilstošu Paper Size (Papīra izmērs) iestatījumu.

Drukāšana

- 5 Izvēlieties vajadzīgo iestatījumu Orientation (Orientācija).
- 6 Uznirstošajā izvēlnē izvēlieties **Print Settings (Printera iestatījumi)**.

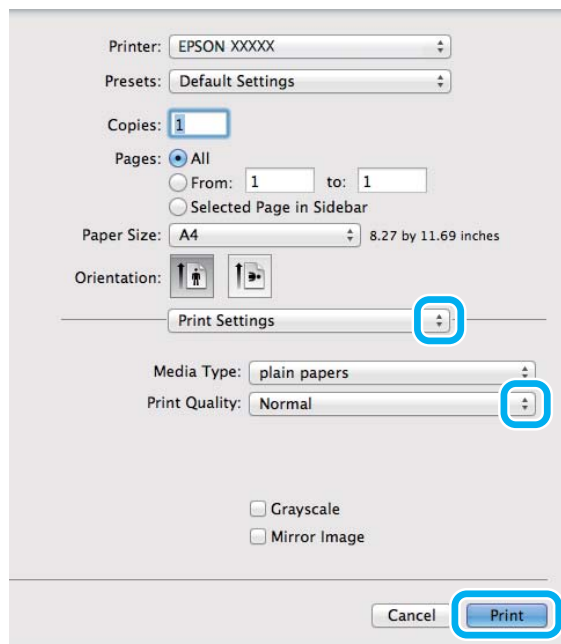

- 7 Noklikšķiniet uz **Print (Drukāt)**, lai sāktu drukāšanu.

Drukāšanas atcelšana

Ja jums nepieciešams atcelt drukāšanu, sekojiet zemāk norādītajām instrukcijām.

Produkta pogu lietošana

Nospiediet , lai atceltu notiekošu drukas darbu.

Operētājsistēmā Windows

Piezīme:

Nav iespējams atcelt drukas darbu, kas ir jau pilnībā nosūtīts uz produktu. Šādā gadījumā atceliet drukas darbu, izmantojot produktu.

- 1 Atveriet EPSON Status Monitor 3.
➔ ["Operētājsistēmā Windows" 55. lpp.](#)
- 2 Noklikšķiniet uz pogas **Print Queue (Drukas rinda)**. Parādās Windows Spooler (Windows spolētāja draiveris).
- 3 Noklikšķiniet ar peles labo pogu uz darba, ko nepieciešams atcelt, un pēc tam izvēlieties **Cancel (Atcelt)**.

Drukāšana

Operētājsistēmā Mac OS

Sekoiet zemāk norādītajiem soļiem, lai atceltu drukas darbu.

- 1 Sadaļā Dock noklikšķiniet uz sava produkta ikona.
- 2 Document Name (Dokumenta nosaukuma) sarakstā izvēlieties dokumentu, kurš tiek drukāts.
- 3 Noklikšķiniet uz pogas **Delete (Dzēst)**, lai atceltu drukas darbu.

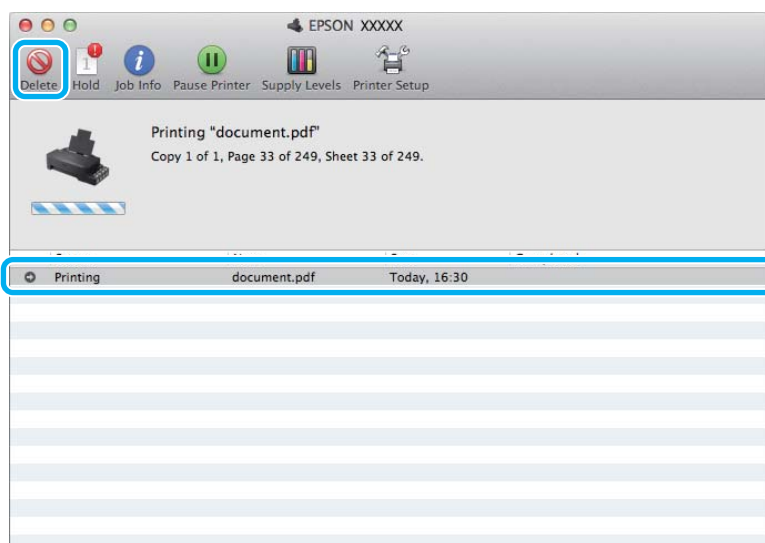

OS X Mountain Lion (10.8) vai jaunāka versija
Noklikšķiniet uz pogas , lai atceltu drukas darbu.

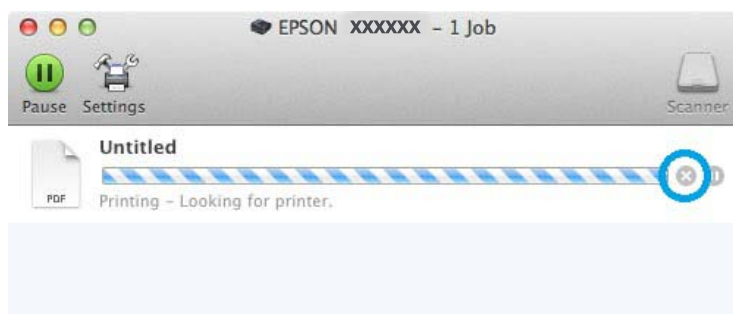

Citas opcijas

Ierīces sākotnējie iestatījumi (tikai operētājsistēmā Windows)

Printera draivera sākotnējie iestatījumu padara drukāšanu ļoti vieglu. Tāpat varat arī izveidot savus sākotnējos iestatījumus.

Produkta iestatījumi operētājsistēmā Windows

- 1 Atveriet printera iestatījumus.
➔ "Piekļuve printera draiverim operētājsistēmā Windows" 15. lpp.
- 2 Izvēlieties Printing Presets (Druk. iepriekšnot. vērt.) cilnē Main (Galvenie). Produkta iestatījumiem automātiski tiek iestatītas uznirostošajā logā redzamās vērtības.

Divpusēja drukāšana (tikai operētājsistēmā Windows)

Lai drukātu uz abām papīra pusēm, izmantojiet printera draiveri.

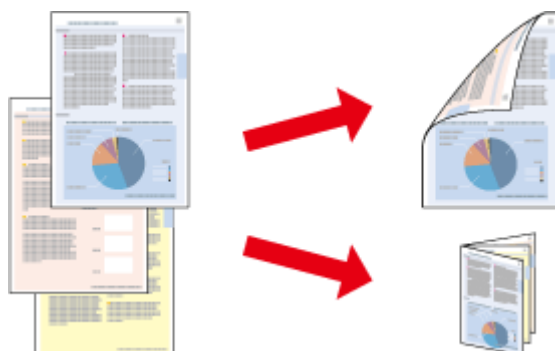

Ir pieejami divi abpusējas drukāšanas veidi: standarts un salocīts buklets.

Divpusēja drukāšana ir pieejama tikai tālāk minētajiem papīra veidiem un formātiem.

Papīrs	Izmērs
Parasts papīrs	Legal, Letter, A4

Piezīme:

- Šī funkcija nav pieejama operētājsistēmā Mac OS.
- Šī funkcija var nebūt pieejama, izmantojot noteiktus iestatījumus.
- Šī funkcija var nebūt pieejama, ja piekļuve produktam tiek veikta ar tīkla starpniecību vai tas tiek izmantots kā koplietošanas printeris.
- Ievietošanas daudzums, lietojot divpusējo drukāšanu, ir atšķirīgs.
➔ "Papīra izvēle" 12. lpp.
- Izmantojiet tikai tādus papīra veidus, kas ir piemēroti divpusējai drukāšanai. Pretējā gadījumā izdrukas kvalitāte var pazemināties.
- Atkarībā no papīra veida un tintes daudzuma, kas tiek patērēts teksta un attēlu drukāšanai, tinte var izspiesties cauri otrā papīra lapas pusē.
- Divpusējas drukāšanas laikā papīra virsma var tikt sasmērēta.
- Šī funkcija ir pieejama tikai tad, kad ir iespējota opcija EPSON Status Monitor 3. Lai iespējotu statusa monitoru, atveriet printera draiveri un noklikšķiniet uz cilnes **Maintenance (Apkope)**, pēc tam uz pogas **Extended Settings (Paplašināti iestatījumi)**. Logā **Extended Settings (Paplašināti iestatījumi)** atzīmējiet izvēles rūtiņu **Enable EPSON Status Monitor 3 (Iespējot EPSON Status Monitor 3)**.

Drukāšana

Produkta iestatījumi operētājsistēmā Windows

- 1 Atveriet printera iestatījumus.
➔ ["Pieļūve printera draiverim operētājsistēmā Windows" 15. lpp.](#)
- 2 Atlasiet izvēles rūtiņu **2-Sided Printing (2-pusēja drukāšana)**.
- 3 Noklikšķiniet uz **Settings (Iestatījumi)** un veiciet vajadzīgos iestatījumus.

Piezīme:

*Ja nepieciešams drukāt salocītu bukletu, izvēlieties **Booklet (Buklets)**.*

- 4 Pārbaudiet citus iestatījumus un drukājiet.

Piezīme:

- Faktiskā iesiešanas piemale var atšķirties no norādītajiem iestatījumiem, atkarībā no jūsu izmantotās lietojumprogrammas. Pamēģiniet pirms visa drukas darba drukāšanas izdrukāt pāris loksnes, lai pārbaudītu faktiskos rezultātus.
- Pirms atkārtotas papīra ievietošanas pārlicinieties, vai tinte ir pilnībā izžuvusi.

Drukāšana ar ietilpināšanu lapā

Ļauj jums automātiski palielināt vai samazināt sava dokumenta izmēru, lai tas atbilstu printera draiveri izvēlētajam papīra izmēram.

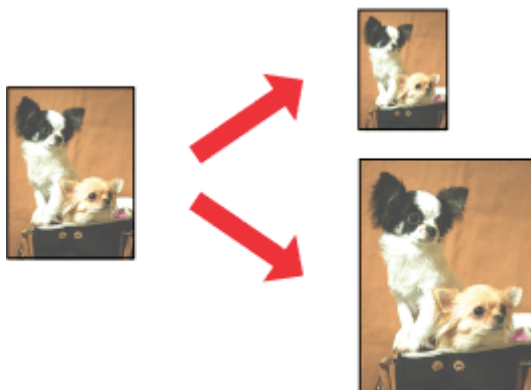

Piezīme:

Šī funkcija var nebūt pieejama, izmantojot noteiktus iestatījumus.

Produkta iestatījumi operētājsistēmā Windows

- 1 Atveriet printera iestatījumus.
➔ ["Pieļūve printera draiverim operētājsistēmā Windows" 15. lpp.](#)

Drukāšana

- 2 Cilnē More Options (Papildu opcijas) izvēlieties **Reduce/Enlarge Document (Samazināt/palielināt dokumentu)** un **Fit to Page (Pielāgot lapai)** uz pēc tam izvēlnē Output Paper (Papīra izvade) atlasiet izmantotā papīra izmēru.
- 3 Pārbaudiet citus iestatījumus un drukājiet.

Produkta iestatījumi operētājsistēmā Mac OS

- 1 Atveriet dialoglodziņu Print (Drukāt).
➔ ["Pieķļuve printera draiverim operētājsistēmā Mac OS" 16. lpp.](#)
- 2 Rūti Paper Handling (Darbības ar papīru) opcijai Destination Paper Size (Mērķa papīra izmērs) izvēlieties iestatījumu **Scale to fit paper size (Mērogot, lai pielāgotu papīra izmēru)** un uznirstošajā izvēlnē atlasiet vajadzīgo papīra izmēru.
- 3 Pārbaudiet citus iestatījumus un drukājiet.

Drukāšana, izmantojot opciju Pages per sheet (Lapas uz vienas loksnes)

Ļauj izmantot printera draiveri, lai drukātu divas vai četras lapas uz vienas papīra loksnes.

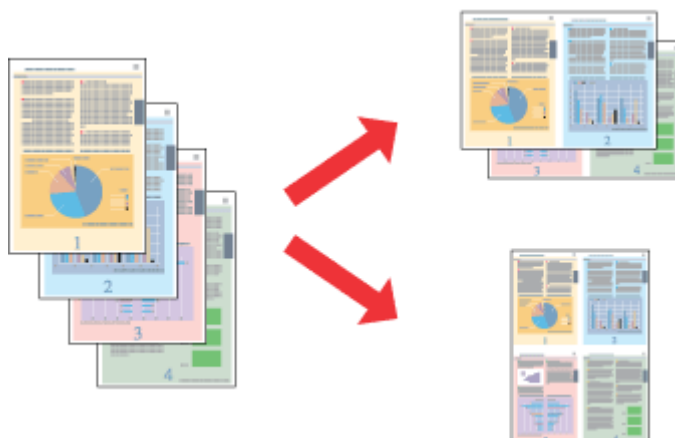

Piezīme:

Šī funkcija var nebūt pieejama, izmantojot noteiktus iestatījumus.

Produkta iestatījumi operētājsistēmā Windows

- 1 Atveriet printera iestatījumus.
➔ ["Pieķļuve printera draiverim operētājsistēmā Windows" 15. lpp.](#)
- 2 Cilnē Main (Galvenie) opcijai Multi-Page (Vairākas lapas) izvēlieties iestatījumu **2-Up (2 lapas loksne)** vai **4-Up (4 lapas loksne)**.

Drukāšana

- 3 Noklikšķiniet uz **Page Order (Lapu secība)** un veiciet vajadzīgos iestatījumus.
- 4 Pārbaudiet citus iestatījumus un drukājiet.

Produkta iestatījumi operētājsistēmā Mac OS

- 1 Atveriet dialoglodziņu Print (Drukāt).
➔ ["Pieļūve printera draiverim operētājsistēmā Mac OS" 16. lpp.](#)
- 2 Rūtī Layout (Izkārtojums) izvēlieties vajadzīgo skaitu, izmantojot opciju Pages per Sheet (Lapas uz vienas loksnes), un izkārtojuma virzienu ar opciju Layout Direction (Izkārtojuma virziens) (lapu secība).
- 3 Pārbaudiet citus iestatījumus un drukājiet.

Produkta koplietošana drukāšanai

Iestatīšana operētājsistēmā Windows

Šajās instrukcijās aprakstīts, kā iestatīt produktu, lai to varētu koplietot tīkla lietotāji.

Sākumā printeris jāiestata kā koplietošanas printeris datorā, kuram tas ir tieši pievienots. Pēc tam produkts jāpievieno katrā tīkla datorā, no kura tas tiks lietots.

Piezīme:

- Šīs instrukcijas attiecas tikai uz maziem tīkliem. Lai koplietotu printeri lielā tīklā, konsultējieties ar tīkla administratoru.
- Nākamajā nodaļā redzami ekrānuzņēmumi ir no operētājsistēmas Windows 7.

Produkta iestatīšana par koplietošanas printeri

Piezīme:

- Lai iestatītu produktu kā koplietošanas printeri operētājsistēmā Windows 10, 8, 7 vai Vista, nepieciešams konts ar administratora tiesībām un parole, ja piesakāties kā standarta lietotājs.
- Lai iestatītu produktu kā koplietošanas printeri operētājsistēmā Windows XP, jāpiesakās kontā to a Computer Administrator (Datora administrators).

Datorā, kuram tieši pievienots produkts, izpildiet šādas darbības:

1**Windows 10:**

Noklikšķiniet uz pogas Start (Sākt) un pēc tam atlasiet **Windows System (Sistēma Windows) > Control Panel (Vadības panelis) > View devices and printers (Skatīt ierīces un printerus)** kategorijā **Hardware and Sound (Aparatūra un skaņa)**.

Windows 8:

Izvēlieties **Desktop (Darbvirsma)**, charm (viedpogu) **Settings (Iestatījumi)** un **Control Panel (Vadības panelis)**. Pēc tam izvēlieties **Devices and Printers (Ierīces un printeri)** kategorijā **Hardware and Sound (Aparatūra un skaņa)**.

Windows 7:

Noklikšķiniet uz pogas Start (Sākt) un izvēlieties **Devices and Printers (Ierīces un printeri)**.

Windows Vista:

Noklikšķiniet uz pogas Start (Sākt), atlasiet **Control Panel (Vadības panelis)** un pēc tam kategorijā **Hardware and Sound (Aparatūra un skaņa)** izvēlieties **Printer (Printeris)**.

Windows XP:

Noklikšķiniet uz **Start (Sākt)** un izvēlieties **Control Panel (Vadības panelis)**, tad izvēlieties **Printers and Faxes (Printeri un faksi)** kategorijā **Printers and Other Hardware (Printeri un cita aparatūra)**.

Drukāšana

2

Windows 10, 8 un 7:

Noklikšķiniet uz produkta ar peles labo pogu vai nospiediet uz produkta un turiet to, izvēlieties **Printer properties (Printera rekvizīti)**, pēc tam izvēlieties **Sharing (Koplietošana)**. Kad tas ir izdarīts, izvēlieties pogu **Change Sharing Options (Mainīt koplietošanas opcijas)**.

Windows Vista:

Noklikšķiniet ar peles labo pogu uz sava produkta ikonas un pēc tam noklikšķiniet uz **Sharing (Koplietošana)**. Noklikšķiniet uz pogas **Change sharing options (Mainīt koplietošanas opcijas)** un pēc tam noklikšķiniet uz **Continue (Turpināt)**.

Windows XP:

Noklikšķiniet ar peles labo pogu uz sava produkta ikonas un pēc tam noklikšķiniet uz **Sharing (Koplietošana)**.

3

Izvēlieties **Share this printer (Koplietot šo printeri)**, tad ierakstiet printera koplietošanas nosaukumu.

Piezīme:

Koplietošanas nosaukumā neizmantojiet atstarpes vai defises.

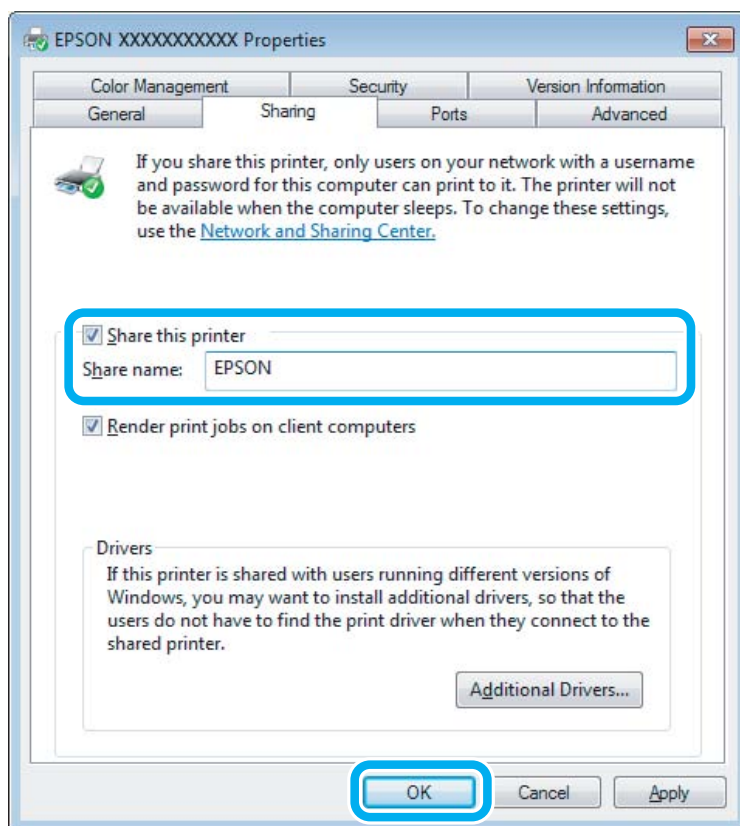

Ja vēlaties, lai tiktu automātiski lejupielādēti printeri draiveri datoros, kas darbojas ar citām Windows versijām, noklikšķiniet uz **Additional Drivers (Papildu draiveri)** un izvēlieties citu datoru vidi un operētājsistēmas. Noklikšķiniet uz **OK (Labi)** un pēc tam ievietojiet produkta programmatūras disku.

4

Noklikšķiniet uz **OK (Labi)** vai **Close (Aizvērt)** (ja instalējāt papildu draiverus).

Produkta pievienošana citiem datoriem tīklā

Lai pievienotu produktu katram tīkla datoram, no kura tam var piekļūt, izpildiet tālāk minētās darbības.

Piezīme:

Lai piekļūtu produktam no cita datora, tam vispirms ir jābūt iestatītam kā koplietošanas printerim datorā, kuram tas pievienots.

➔ "[Produkta iestatīšana par koplietošanas printeri](#)" 26. lpp.

1**Windows 10:**

Noklikšķiniet uz pogas Start (Sākt) un pēc tam atlasiet **Windows System (Sistēma Windows) > Control Panel (Vadības panelis) > View devices and printers (Skatīt ierīces un printerus)** kategorijā **Hardware and Sound (Aparatūra un skaņa)**.

Windows 8:

Izvēlieties **Desktop (Darbvirsmā)**, charm (viedpogu) **Settings (Iestatījumi)** un **Control Panel (Vadības panelis)**. Pēc tam izvēlieties **Devices and Printers (Ierīces un printeri)** kategorijā **Hardware and Sound (Aparatūra un skaņa)**.

Windows 7:

Noklikšķiniet uz pogas Start (Sākt) un izvēlieties **Devices and Printers (Ierīces un printeri)**.

Windows Vista:

Noklikšķiniet uz pogas Start (Sākt), atlasiet **Control Panel (Vadības panelis)** un pēc tam kategorijā **Hardware and Sound (Aparatūra un skaņa)** izvēlieties **Printer (Printeris)**.

Windows XP:

Noklikšķiniet uz **Start (Sākt)** un izvēlieties **Control Panel (Vadības panelis)**, tad izvēlieties **Printers and Faxes (Printeri un faksi)** kategorijā **Printers and Other Hardware (Printeri un cita aparatūra)**.

2**Windows 10, 8, 7 un Vista:**

Izvēlieties pogu **Add a printer (Pievienot printeri)**.

Windows XP:

Noklikšķiniet uz pogas **Add a printer (Pievienot printeri)**. Parādās Add Printer Wizard (Printera pievienošanas vednis). Noklikšķiniet uz pogas **Next (Tālāk)**.

3**Windows 10 un 8:**

Veiciet 4. darbību.

Windows 7 un Vista:

Noklikšķiniet uz **Add a network, wireless or Bluetooth printer (Pievienot tīkla, bezvadu vai Bluetooth printeri)** un pēc tam noklikšķiniet uz **Next (Tālāk)**.

Drukāšana

Windows XP:

Izvēlieties **A network printer, or a printer attached to another computer** (Tīkla printeris vai printeris, kurš pievienots citam datoram), tad noklikšķiniet uz **Next** (Tālāk).

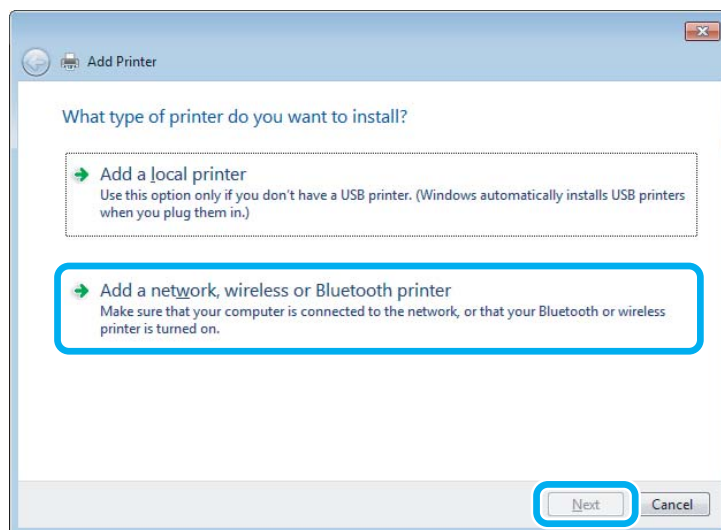
**4**

Sekojiēt ekrānā redzamajām instrukcijām, lai izvēlētos produktu, ko vēlaties lietot.

Piezīme:

Atkarībā no operētājsistēmas un datora konfigurācijas, kuram ir pievienots produkts, *Add Printer Wizard* (Printera pievienošanas vednis) var piedāvāt instalēt printera draiveri no produkta programmatūras diska. Noklikšķiniet uz pogas **Have Disk (Meklēt diskā)** un izpildiet ekrānā redzamās instrukcijas.

Iestatīšana operētājsistēmā Mac OS

Lai iestatītu produktu operētājsistēmas Mac OS tīklā, izmantojiet iestatījumu *Printer Sharing* (Printera koplietošana). Sīkāku informāciju skatiet sava Macintosh dokumentācijā.

Informācija par tintes pudelēm

Šajā ierīcē var izmantot šādas tintes pudeles:

Tintes pudeles	Detāļu numuri
Black (Melns)	T6641
Cyan (Gaišzils)	T6642
Magenta (Purpurs)	T6643
Yellow (Dzeltens)	T6644



Svarīga informācija:

Izmantojot autentisku Epson tinti, kas nav iekļauta šajā sarakstā, var izraisīt bojājumus, kurus nesedz Epson garantijas.

Krāsu	Black (Melns), Cyan (Gaišzils), Magenta (Purpurs), Yellow (Dzeltens)
Temperatūra	Glabāšana: -20 līdz 40 °C (-4 līdz 104 °F) 1 mēnesis 40 °C (104 °F) Sals:* -16 °C (3,2 °F)

* Aptuveni 3stundas atrodies 25°C (77°F) temperatūrā, tinte atkūst un ir gatava lietošanai.

Tintes uzpilde

Tintes pudeles drošības instrukcijas, drošības pasākumi un specifikācijas

Drošības instrukcijas

Rikojoties ar tinti, ievērojiet turpmākminēto.

- Glabājiet tintes pudeles un tintes tvertņu bloku bērniem nepieejamā vietā. Neļaujiet bērniem dzert tinti, rīkoties ar tintes pudelēm un tintes pudeles vāciņu.
- Nesagāziet un nekratiet tintes pudeli, kad noņemta tās izolācija; tas var izraisīt noplūdi.
- Rikojoties ar tintes tvertnēm un tintes tvertņu vāciņiem, kā arī atvērtām tintes pudelēm un tintes pudeļu vāciņiem, uzmanieties, lai nepieskartos tintei.
Ja tinte nokļūst uz ādas, rūpīgi to nomazgājiet ar ziepēm un ūdeni.
Ja tinte iekļūst acīs, nekavējoties tās izskalojiet ar ūdeni. Ja pēc skalošanas joprojām jūtaties nepatīkami vai redzes problēmas nepāriet, nekavējoties apmeklējiet ārstu.
Ja tinte iekļūst mutē, nekavējoties izspļaujiet to un pēc iespējas ātrāk apmeklējiet ārstu.

Piesardzības pasākumi tintes uzpildes laikā

Pirms tintes uzpildes izlasiet visas instrukcijas šajā nodaļā.

- Izmantojiet ierīcei atbilstīgas tintes pudeles, ar pareizu detaļas numuru.
➔ ["Informācija par tintes pudelēm" 30. lpp.](#)
- Epson iesaka izmantot autentiskas Epson tintes pudeles. Epson nevar garantēt ne-autentiskas tintes kvalitāti un uzticamību. Neautentiskas tintes izmantošana var izraisīt bojājumus, uz kuriem neattiecas Epson garantija, un noteiktos apstākļos tie var izraisīt neprognozējamu produkta darbību.
- Citi produkti, ko nav ražojis Epson, var izraisīt bojājumus, uz kuriem neattiecas Epson garantija, un noteiktos apstākļos tie var izraisīt neprognozējamu ierīces darbību.
- Ar ierīces tinti jārīkojas uzmanīgi. Tintes tvertņu uzpildes vai atkārtotas uzpildes laikā tinte var izšļakstīties. Ja tinte nokļūst uz drēbēm vai priekšmetiem, to, iespējams, nevarēs notīrīt.
- Lai saglabātu optimālu drukas galviņas darbību, no visām tintes tvertnēm tiek patērēts mazliet tintes ne tikai drukāšanas laikā, bet arī apkopes darbību laikā, piemēram, drukas galviņas tīrīšanas laikā.
- Neatveriet tintes pudeles iepakojumu, līdz nepieciešams uzpildīt tintes tvertni. Lai nodrošinātu tintes pudeles kvalitāti, tā atrodas vakuuma iepakojumā. Ja pirms lietošanas tintes pudele ilgāku laiku tiek atstāta izsaiņota, normāla drukāšana var būt neiespējama.
- Ja kādā no tintes tvertnēm tintes līmenis nesasniedz apakšējo līniju, uzpildiet tvertni drīz. Turpinot lietot ierīci, ja tintes līmenis tvertnēs ir zemāks par apakšējo līniju, iespējami ierīces bojājumi.

Tintes uzpilde

- ❑ Pēc tintes pudeles ienešanas telpās no aukstas uzglabāšanas vietas pudelei ir jāļauj sasilt līdz istabas temperatūrai vismaz trīs stundas pirms izmantošanas.
- ❑ Uzglabājiet tintes pudeles vēsā un tumšā vietā.
- ❑ Uzglabājiet tintes pudeles tādā pašā vidē, kādā uzglabājat ierīci. Uzglabājot vai pārvadājot tintes pudeli pēc izolācijas noņemšanas, nesagāziet pudeli un nepakļaujiet to triecieniem vai temperatūras izmaiņām. Citādi tinte var izplūst pat tad, ja tintes pudeles vāciņš ir cieši aizvērts. Aizverot vāciņu, pārliecinieties, ka pudele ir novietota vertikāli, un veiciet pasākumus, lai pudeles transportēšanas laikā nepieļautu tintes noplūdi.

Tintes pudeles specifikācijas

- ❑ Epson iesaka izlietot tintes pudeli pirms datuma, kas norādīts uz iepakojuma.
- ❑ Sākotnējās uzpildes laikā tiek patērēts noteikts tintes daudzums. Lai iegūtu augstas kvalitātes izdrukas, drukas galviņa produktā tiek pilnībā uzpildīta ar tinti.
- ❑ Vienas kasetnes izdrukāto lapu skaits ir atkarīgs no drukājamiem attēliem, izmantotā papīra veida, drukāšanas biežuma un vides apstākļiem, piemēram, temperatūras.
- ❑ Lai gan tintes pudeles var saturēt pārstrādātus materiālus, tas neietekmē ierīces darbību vai sniegumu.
- ❑ Drukājot melnbaltus vai pelēktoņu attēlus, atkarībā no papīra veida un drukas kvalitātes iestatījumiem melnās tintes vietā var izmantot krāsainās tintes. Šādā gadījumā, lai iegūtu melnu krāsu, tiek izmantots krāsaino tinšu maisījums.

Tintes līmeņu pārbaude

Lai pārbaudītu faktisko atlikušo tintes daudzumu, apskatiet, kāds ir tintes līmenis visās ierīces tintes tvertnēs.



Svarīga informācija:

Ja kādā no tintes tvertnēm tintes līmenis nerasniedz apakšējo līniju, uzpildiet to līdz augšējai līnijai. Turpinot lietot ierīci, ja tintes līmenis tvertnēs ir zemāks par apakšējo līniju, iespējami ierīces bojājumi.

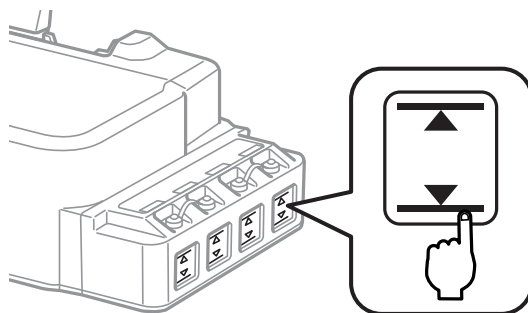

Tintes tvertņu atkārtota uzpilde

Piezīme:

Attēlos ir parādīts, kā uzpilda tvertni, kas atrodas kreisajā malā. Instrukcijas visu krāsu tintes uzpildei ir vienādas.

Tinti var uzpildīt jebkurā laikā.

1 Noņemiet tintes tvertnes vāciņu.



Piezīme:

- Uzmanieties, lai neizlietu tinti.
- Pārliedzinieties, vai tintes tvertnes krāsa atbilst krāsai, ko vēlaties uzpildīt.

2 Nolauziet vāciņa augšdaļu, noņemiet tintes pudeles vāciņu, noņemiet pudeles izolāciju un pēc tam uzlieciet vāciņu.

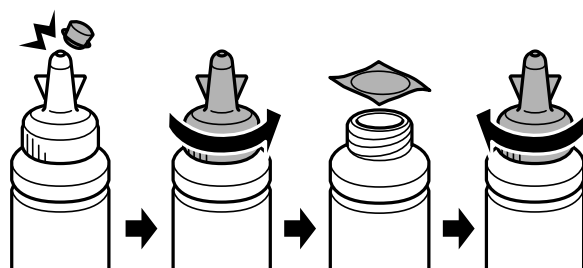

Tintes uzpilde

! **Svarīga informācija:**

Aizvākojiet tintes pudeli, cieši pieskrūvējot vāciņu; citādi var izplūst tinte.

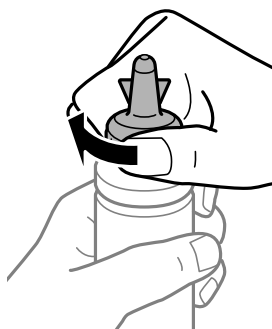

Piezīme:

Neizmetiet vāciņa augšdaļu. Ja pēc tvertnes uzpildes tintes pudelē atliek tinte, izmantojiet vāciņa augšdaļu, lai aizvērtu tintes pudeles vāciņu.

3

Uzpildiet tintes tvertni līdz augšējai līnijai, izmantojot pareizas krāsas tinti.

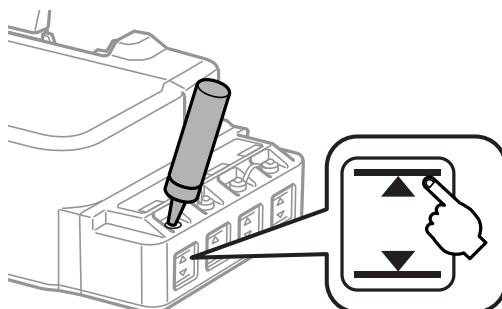

Piezīme:

Ja pēc tvertnes uzpildes līdz augšējai līnijai tintes pudelē atliek tinte, cieši uzlieciet pudeles vāciņu un uzglabājat pudeli vertikāli vēlākai izmantošanai.

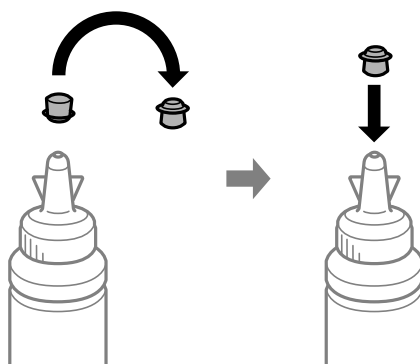

Tintes uzpilde

- 4** Cieši aizvākojiet tintes tvertni.

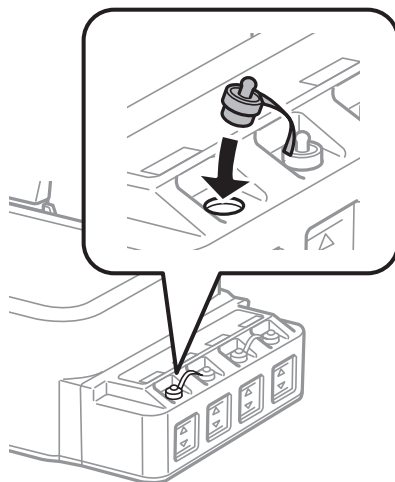

Produkta un programmatūras apkope

Drukas galviņas sprauslu pārbaude

Ja atklājat, ka izdruka ir neparasti blāva vai arī tai trūkst punkti, iespējams, varēsiet noteikt problēmu, pārbaudot drukas galviņas sprauslas.

Drukas galviņas sprauslu pārbaudi var veikt no datora, izmantojot utilitprogrammu Nozzle Check (Sprauslu pārbaude), vai arī no produkta, izmantojot pogas.

Utilitprogrammas Nozzle Check (Sprauslu pārbaude) lietošana operētājsistēmā Windows

Lai lietotu utilitprogrammu Nozzle Check (Sprauslu pārbaude), izpildiet tālāk aprakstītās darbības.

- 1 Pārliecinieties, ka vadības panelī nav redzams neviens brīdinājums vai kļūda.
- 2 Pārliecinieties, vai aizmugurējā papīra padevē ir ievietots A4 formāta papīrs.
- 3 Noklikšķiniet ar peles labo pogu uz produkta ikonas izvēlnē taskbar (uzdevumjosla) un pēc tam izvēlieties **Nozzle Check (Sprauslu pārbaude)**.

Ja produkta ikona neparādās, skatiet nākošo nodaļu par tās pievienošanu.

➔ ["Pieļūve no īsinājumikonas izvēlnē taskbar \(uzdevumjosla\)" 16. lpp.](#)

- 4 Sekojiet ekrānā redzamajām instrukcijām.

Utilitprogrammas Nozzle Check (Sprauslu pārbaude) lietošana operētājsistēmā Mac OS

Lai lietotu utilitprogrammu Nozzle Check (Sprauslu pārbaude), izpildiet tālāk aprakstītās darbības.



- 1 Pārliecinieties, ka vadības panelī nav redzams neviens brīdinājums vai kļūda.
- 2 Pārliecinieties, vai aizmugurējā papīra padevē ir ievietots A4 formāta papīrs.
- 3 Atveriet Epson Printer Utility 4.
➔ ["Pieļūve printera draiverim operētājsistēmā Mac OS" 16. lpp.](#)
- 4 Noklikšķiniet uz ikonas **Nozzle Check (Sprauslu pārbaude)**.

Produkta un programmatūras apkope

- 5 Sekojiet ekrānā redzamajām instrukcijām.

Vadības paneļa lietošana

Lai pārbaudītu drukas galviņas sprauslas, izmantojot produkta pogas, izpildiet tālāk aprakstītās darbības.

- 1 Pārliecinieties, ka vadības panelī nav redzams neviens brīdinājums vai kļūda.
- 2 Izslēdziet produktu.
- 3 Pārliecinieties, vai aizmugurējā papīra padevē ir ievietots A4 formāta papīrs.
- 4 Turot nospiestu pogu , nospiediet pogu , lai ieslēgtu produktu.
- 5 Kad produkts ir ieslēgts, atlaidiet abas pogas. Produkts izdrukā sprauslu pārbaudes paraugu.

Tālāk ir redzami divi sprauslu pārbaudes paraugi.

Salīdziniet izdrukātās pārbaudes lapas kvalitāti ar tālāk attēloto paraugu. Ja nav drukas kvalitātes problēmu, piemēram, tukšu laukumu vai trūkstošu pārbaudes līniju posmu, drukas galviņas stāvoklis ir labs.



Ja trūkst daļas izdrukāto līniju, kā norādīts tālāk, iespējams, kāda sprausla ir nosprostota vai drukas galviņa ir nepareizi līdzināta.



- ➔ "Drukas galviņas tīrīšana" 37. lpp.
- ➔ "Drukas galviņas līdzināšana" 39. lpp.

Drukas galviņas tīrīšana

Ja atklājat, ka izdruka ir neparasti blāva vai arī tai trūkst punkti, iespējams, varēsiet atrisināt šīs problēmas, veicot drukas galviņas tīrīšanu, kas nodrošina, lai sprauslas pareizi padotu tinti.

Drukas galviņas tīrīšanu var veikt no datora, izmantojot utilitprogrammu Head Cleaning (Galviņas tīrīšana), kas ir pieejama printera draiverī vai arī no produkta, nospiežot attiecīgas pogas.

Produkta un programmatūras apkope



Svarīga informācija:

- ❑ Drukas galviņas tīrīšanas laikā neatveriet priekšējo vāku un neizslēdziet produktu. Ja drukas galviņas tīrīšana netiek pabeigta, iespējams, nevarēsiet drukāt.
- ❑ Ja drukas kvalitāte neuzlabojas pēc tam, kad šī procedūra ir atkārtota trīs reizes, izslēdziet produktu un uzgaidiet vismaz divpadsmit stundas. Pēc tam atkārtojiet sprauslu pārbaudi un, ja nepieciešams, veiciet atkārtotu galviņas tīrīšanu. Ja drukas kvalitāte vēl joprojām nav uzlabojusies, sazinieties ar Epson atbalsta dienestu.

Piezīme:

- ❑ Tīrot drukas galviņu, tiek patērēts neliels daudzums tintes no visām tintes tvertņiem, tāpēc tīriet drukas galviņu tikai tad, ja pasliktinās drukas kvalitāte, piemēram, izdrukas ir izplūdušas, krāsa ir nepareiza vai kādas krāsas trūkst.
- ❑ Vispirms izmantojiet utilitprogrammu Nozzle Check (Sprauslu pārbaude), lai pārlicinātos, ka drukas galviņai tiešām nepieciešama tīrīšana. Tas ietaupīs tinti.
- ❑ Ja tintes līmenis ir zems, Jūs iespējams nevarēsiet veikt tintes galviņas tīrīšanu. Sagatavojiet jaunu tintes pudeli.
- ❑ Lai uzturētu drukas kvalitāti, mēs iesakām regulāri izdrukāt pāris lapu.

Utilitprogrammas Head Cleaning (Galviņas tīrīšana) lietošana operētājsistēmā Windows

Lai iztīrītu drukas galviņu, izmantojot utilitprogrammu Head Cleaning (Galviņas tīrīšana), izpildiet tālāk minētās darbības.

- 1 Pārlicinieties, ka vadības panelī nav redzams neviens brīdinājums vai kļūda.
- 2 Noklikšķiniet ar peles labo pogu uz produkta ikonas izvēlnē taskbar (uzdevumjosla) un pēc tam izvēlieties **Head Cleaning (Galviņas tīrīšana)**.

Ja produkta ikona neparādās, skatiet nākošo nodaļu par tās pievienošanu.
➔ ["Piekļuve no īsinājumiem ikonas izvēlnē taskbar \(uzdevumjosla\)" 16. lpp.](#)
- 3 Sekojiet ekrānā redzamajām instrukcijām.

Utilitprogrammas Head Cleaning (Galviņas tīrīšana) lietošana operētājsistēmā Mac OS

Lai iztīrītu drukas galviņu, izmantojot utilitprogrammu Head Cleaning (Galviņas tīrīšana), izpildiet tālāk minētās darbības.



- 1 Pārlicinieties, ka vadības panelī nav redzams neviens brīdinājums vai kļūda.
- 2 Atveriet Epson Printer Utility 4.
➔ ["Piekļuve printera draiverim operētājsistēmā Mac OS" 16. lpp.](#)
- 3 Noklikšķiniet uz ikonas **Head Cleaning (Galviņas tīrīšana)**.

Produkta un programmatūras apkope

- 4 Sekojiet ekrānā redzamajām instrukcijām.

Vadības paneļa lietošana

Lai iztīrītu drukas galviņas sprauslas, izmantojot produkta pogas, izpildiet tālāk aprakstītās darbības.

- 1 Pārliecinieties, ka vadības panelī nav redzams neviens brīdinājums vai kļūda.
- 2 Turiet pogu  nospiestu trīs sekundes.
Produkts sāk drukas galviņas tīrīšanu, un  lampiņa sāk mirgot.
- 3 Kad lampiņa  beidz mirgot, izdrukājiet sprauslu pārbaudes paraugu, lai pārlicinātos, vai galviņa ir tīra.
➔ "[Drukas galviņas sprauslu pārbaude](#)" 36. lpp.

Drukas galviņas līdzināšana

Ja pamanāt vertikālo līniju nobīdi vai horizontālo līniju saplūšanu, iespējams, varēsiet novērst šo problēmu izmantojot printera draivera utilitprogrammu Print Head Alignment (Drukas galviņas līdzināšana).

Skatiet attiecīgo nodaļu zemāk.

Piezīme:

Nespiediet , lai atceltu drukāšanu, kad tiek drukāts testa paraugs ar utilitprogrammu Print Head Alignment (Drukas galviņas līdzināšana).

Utilitprogrammas Print Head Alignment (Drukas galviņas līdzināšana) lietošana operētājsistēmā Windows

Lai veiktu drukas galviņas līdzināšanu, izmantojot utilitprogrammu Print Head Alignment (Drukas galviņas līdzināšana), izpildiet tālāk minētās darbības.

- 1 Pārliecinieties, ka vadības panelī nav redzams neviens brīdinājums vai kļūda.
- 2 Pārliecinieties, vai aizmugurējā papīra padevē ir ievietots A4 formāta papīrs.
- 3 Noklikšķiniet ar peles labo pogu uz produkta ikonas izvēlnē taskbar (uzdevumjosla) un pēc tam izvēlieties **Print Head Alignment (Drukas galviņas līdzināšana)**.
Ja produkta ikona neparādās, skatiet nākošo nodaļu par tās pievienošanu.
➔ "[Pieklūve no īsinājumiķonas izvēlnē taskbar \(uzdevumjosla\)](#)" 16. lpp.
- 4 Sekojiet ekrānā redzamajām instrukcijām, lai veiktu drukas galviņas līdzināšanu.

Utilitprogrammas Print Head Alignment (Drukšanas galviņas līdzināšana) lietošana operētājsistēmā Mac OS

Lai veiktu drukšanas galviņas līdzināšanu, izmantojot utilitprogrammu Print Head Alignment (Drukšanas galviņas līdzināšana), izpildiet tālāk minētās darbības.

- 1 Pārliecinieties, ka vadības panelī nav redzams neviens brīdinājums vai kļūda.
- 2 Pārliecinieties, vai aizmugurējā papīra padevē ir ievietots A4 formāta papīrs.
- 3 Atveriet Epson Printer Utility 4.
➔ ["Pieļūve printera draiverim operētājsistēmā Mac OS" 16. lpp.](#)
- 4 Noklikšķiniet uz ikonas **Print Head Alignment (Drukšanas galviņas līdzināšana)**.
- 5 Sekojiet ekrānā redzamajām instrukcijām, lai veiktu drukšanas galviņas līdzināšanu.

Papīra vadotnes tīrīšana

Ja uz papīra vadotnes paliek tintes pārpalikumi, apdrukāto lapu otrā pusē var būt redzami traipi. Papīra vadotne ir tumša plastmasas sloksne ierīces iekšpusē. Šajā gadījumā problēmu var atrisināt, izmantojot printera draivera utilitprogrammu Paper Guide Cleaning (Papīra vadotnes tīrīšana).

Skatiet attiecīgo nodaļu zemāk.

Piezīme:

Atkārtojiet procedūru, kamēr ierīces iekšpusē ir iztīrīta.

Utilitprogrammas Paper Guide Cleaning (Papīra vadotnes tīrīšana) lietošana operētājsistēmā Windows

Lai tīrītu papīra vadotni, izmantojot utilitprogrammu Paper Guide Cleaning (Papīra vadotnes tīrīšana), izpildiet tālāk minētās darbības.

- 1 Pārliecinieties, ka vadības panelī nav redzams neviens brīdinājums vai kļūda.
- 2 Pārliecinieties, vai ir ievietots A4 formāta papīrs.
- 3 Atveriet printera draiveri, noklikšķiniet uz cilnes **Maintenance (Apkope)** un pēc tam uz pogas **Paper Guide Cleaning (Papīra vadotnes tīrīšana)**.
➔ ["Pieļūve printera draiverim operētājsistēmā Windows" 15. lpp.](#)

Produkta un programmatūras apkope

- 4 Sekojiet ekrānā redzamajām instrukcijām, lai veiktu papīra vadotnes tīrīšanu.

Utilitprogrammas Paper Guide Cleaning (Papīra vadotnes tīrīšana) lietošana operētājsistēmā Mac OS

Lai tīrītu papīra vadotni, izmantojot utilitprogrammu Paper Guide Cleaning (Papīra vadotnes tīrīšana), izpildiet tālāk minētās darbības.

- 1 Pārlicinieties, ka vadības panelī nav redzams neviens brīdinājums vai kļūda.
- 2 Pārlicinieties, vai ir ievietots A4 formāta papīrs.
- 3 Atveriet dialoglodziņu Epson Printer Utility 4.
➔ ["Pieklūve printera draiverim operētājsistēmā Mac OS" 16. lpp.](#)
- 4 Noklikšķiniet uz ikonas **Paper Guide Cleaning (Papīra vadotnes tīrīšana)**.
- 5 Sekojiet ekrānā redzamajām instrukcijām, lai veiktu papīra vadotnes tīrīšanu.

Tintes nomaiņa tintes padeves caurulītēs

Ja produkts ilgāku laiku nav izmantots, un izdrukās pamanāma līniju saplūšana vai krāsu iztrūkums, iespējams, problēma jārisina, nomainot tintes padeves caurulītēs tinti.

Utilitprogramma Power Ink Flushing (Galviņas skalošana ar tinti) ļauj mainīt visu tinti, kas atrodas tintes padeves caurulītēs.



Svarīga informācija:

Šī funkcija patērē daudz tintes. Pirms izmantojat šo funkciju, pārlicinieties, vai ierīces tintes tvertnēs pietiek tintes. Ja tintes nepietiek, uzpildiet tintes tvertnes.

Piezīme:

- ❑ Šī funkcija ietekmē tintes paliktņu lietošanas ilgumu. Izmantojot šo funkciju, tintes paliktņu efektivitāte strauji samazinās. Lai pieprasītu tintes paliktņu maiņu pirms to lietošanas termiņa beigām, sazinieties ar Epson palīdzības dienestu vai pilnvarotu Epson servisa nodrošinātāju. Tā nav detaļa, kuras apkopi var veikt lietotājs.
- ❑ Pēc utilitprogrammas Power Ink Flushing (Galviņas skalošana ar tinti) lietošanas izslēdziet produktu un gaidiet vismaz divpadsmit stundas. Izmantojot šo funkciju, pēc divpadsmit stundām drukas kvalitāte būs uzlabojusies, taču to nevar izmantot atkārtoti, kamēr nav pagājušas divpadsmit stundas pēc iepriekšējās lietošanas reizes. Ja izmēģinātas visas iepriekšminētās metodes, bet problēma joprojām nav novērsta, sazinieties ar Epson palīdzības dienestu.

Utilitprogrammas Power Ink Flushing (Galviņas skalošana ar tinti) lietošana operētājsistēmā Windows

Lai lietotu utilitprogrammu Power Ink Flushing (Galviņas skalošana ar tinti), izpildiet turpmāk norādītās darbības.

- 1 Pārliecinieties, ka vadības panelī nav redzams neviens brīdinājums vai kļūda.
- 2 Pieklūstiet printera draiverim.
➔ ["Pieklūve printera draiverim operētājsistēmā Windows" 15. lpp.](#)
- 3 Noklikšķiniet uz cilnes **Maintenance (Apkope)**, pēc tam noklikšķiniet uz pogas **Power Ink Flushing (Galviņas skalošana ar tinti)**.
- 4 Sekojiet ekrānā redzamajām instrukcijām.

Utilitprogrammas Power Ink Flushing (Galviņas skalošana ar tinti) lietošana operētājsistēmā Mac OS

Lai lietotu utilitprogrammu Power Ink Flushing (Galviņas skalošana ar tinti), izpildiet turpmāk norādītās darbības.

- 1 Pārliecinieties, ka vadības panelī nav redzams neviens brīdinājums vai kļūda.
- 2 Atveriet Epson Printer Utility 4.
➔ ["Pieklūve printera draiverim operētājsistēmā Mac OS" 16. lpp.](#)
- 3 Noklikšķiniet uz ikonas **Power Ink Flushing (Galviņas skalošana ar tinti)**.
- 4 Sekojiet ekrānā redzamajām instrukcijām.

Enerģijas taupīšana

Ja noteiktu laiku netiek veiktas nekādas darbības, produkts pārslēdzas uz miega režīmu vai automātiski izslēdzas.

Ir iespējams iestatīt laiku, pēc kura tiek piemērota strāvas padeves pārvaldība. Šī laika palielināšana ietekmē produkta enerģijas taupīšanas spēju. Pirms izmaiņu veikšanas, lūdzu, izvērtējiet visus apstākļus.

Izpildiet tālāk norādītās darbības, lai iestatītu laiku.

Operētājsistēmā Windows

- 1 Atveriet printera iestatījumus.
➔ ["Pieklūve printera draiverim operētājsistēmā Windows" 15. lpp.](#)

Produkta un programmatūras apkope

- 2 Noklikšķiniet uz cilnes **Maintenance (Apkope)** un pēc tam uz pogas **Printer and Option Information (Informācija par Printeri un Opcijām)**.
- 3 Opcijai **Power Off Timer (Strāvas padeves izslēgšanas taimeris)** izvēlieties iestatījumu **Off (Izslēgts)**, **30 minutes (30 minūtes)**, **1 hour (1 stunda)**, **2 hours (2 stundas)**, **4 hours (4 stundas)**, **8 hours (8 stundas)** vai **12 hours (12 stundas)**, pēc tam noklikšķiniet uz pogas **Send (Nosūtīt)**.
- 4 Izvēlieties **3 minutes (3 minūtes)**, **5 minutes (5 minūtes)**, **10 minutes (10 minūtes)** vai **15 minutes (15 minūtes)** kā opcijas **Sleep Timer (Gaidstāves taimeris)** iestatījumu, pēc tam noklikšķiniet uz pogas **Send (Nosūtīt)**.
- 5 Noklikšķiniet uz pogas **OK (Labi)**.

Operētājsistēmā Mac OS

- 1 Atveriet Epson Printer Utility 4.
➔ ["Piekļuve printera draiverim operētājsistēmā Mac OS" 16. lpp.](#)
- 2 Noklikšķiniet uz pogas **Printer Settings (Printera iestatījumi)**. Parādās ekrāns **Printer Settings (Printera iestatījumi)**.
- 3 Opcijai **Power Off Timer (Strāvas padeves izslēgšanas taimeris)** izvēlieties iestatījumu **Off (Izslēgts)**, **30 minutes (30 minūtes)**, **1 hour (1 stunda)**, **2 hours (2 stundas)**, **4 hours (4 stundas)**, **8 hours (8 stundas)** vai **12 hours (12 stundas)**.
- 4 Izvēlieties **3 minutes (3 minūtes)**, **5 minutes (5 minūtes)**, **10 minutes (10 minūtes)** vai **15 minutes (15 minūtes)** kā opcijas **Sleep Timer (Miega režīma taimeris)** iestatījumu.
- 5 Noklikšķiniet uz pogas **Apply (Lietot)**.

Klusāka printera darbība

Printera darbību var padarīt klusāku, nemainot drukas kvalitāti. Tomēr drukāšana var kļūt lēnāka.

Operētājsistēmā Windows

- 1 Atveriet printera iestatījumus.
➔ ["Piekļuve printera draiverim operētājsistēmā Windows" 15. lpp.](#)
- 2 Logā **Main (Galvenie)** izvēlieties **Off (Izslēgts)** vai **On (Ieslēgts)** kā **Quiet Mode (Klusais režīms)** iestatījumu.

Operētājsistēmā Mac OS

- 1 Noklikšķiniet uz **System Preferences (Sistēmas preferences)** Apple izvēlnē.

Produkta un programmatūras apkope

- 2 Noklikšķiniet uz **Printers & Scanners (Printeri un skeneri)** (vai **Print & Scan (Drukāšana un skenēšana)**, **Print & Fax (Drukāšana un faksi)**) un pēc tam atlasiet savu produktu sarakstlodziņā **Printers (Printeri)**.
- 3 Noklikšķiniet uz **Options & Supplies (Papildaprīkojums un piederumi)** un pēc tam uz **Driver (Draiveris)**.
- 4 Izvēlieties **Off (Izslēgts)** vai **On (Ieslēgts)** kā vērtību iestatījumam **Quiet Mode (Klusais režīms)**.

Lapu skaita pārbaude papīra padevē

Papīra padeves lapu skaitu var pārbaudīt, izmantojot printera draiveri.

Printera draivera logā **Maintenance (Apkope)** (operētājsistēmā Windows) vai **Epson Printer Utility 4** (operētājsistēmā Mac OS) noklikšķiniet uz pogas **Printer and Option Information (Informācija par Printeri un Opcijām)**.

Produkta tīrīšana

Produkta ārpusē tīrīšana

Lai nodrošinātu optimālu produkta darbību, kārtīgi notīriet to vairākas reizes gadā, izmantojot tālāk aprakstītās instrukcijas.



Svarīga informācija:

Produkta tīrīšanai nekad nelietojiet spirtu vai atšķaidītāju. Šīs ķimikālijas var sabojāt produktu.

Produkta iekšpusē tīrīšana

Lai izdrukas būtu iespējami kvalitatīvas, tīriet rullīti ierīces iekšpusē, izmantojot utilitprogrammu **Paper Guide Cleaning (Papīra vadotnes tīrīšana)**.

➔ "[Papīra vadotnes tīrīšana](#)" 40. lpp.



Brīdinājums:

Esiet uzmanīgi un nepieskarieties detaļām produkta iekšpusē.



Svarīga informācija:

- Elektroniskās sastāvdaļas nedrīkst nonākt saskarsmē ar ūdeni.
- Neapsmidziniet produkta iekšpusi ar smērvielām.
- Nepiemērotas eļļas var sabojāt mehānismu. Ja ir nepieciešama eļļošana, sazinieties ar printera izplatītāju vai kvalificētu servisa darbinieku.

Produkta pārvadāšana

Ja pārvietojat produktu, tas ir jāsatavo pārvadāšanai oriģinālajā vai līdzīga izmēra kastē.



Svarīga informācija:

- ❑ Uzglabājot vai pārvadājot produktu, nesagāziet to, nenovietojiet uz sāniem un neapgrieziet ar augšpusi uz leju; citādi var izplūst tinte.
- ❑ Uzglabājot vai pārvadājot tintes pudeli pēc izolācijas noņemšanas, nesagāziet pudeli un nepakļaujiet to triecieniem vai temperatūras izmaiņām. Citādi tinte var izplūst pat tad, ja tintes pudeles vāciņš ir cieši aizvērts. Aizverot vāciņu, pārliedzieties, ka pudele ir novietota vertikāli, un veiciet pasākumus, lai pudeles transportēšanas laikā nepieļautu tintes noplūdi.

1

Atveriet priekšējo vāku un pārliedzieties, vai drukas galviņa atrodas izejas pozīcijā labajā pusē.

Piezīme;

Ja drukas galviņa neatrodas izejas pozīcijā labajā pusē, ieslēdziet produktu un uzgaidiet, līdz tā nofiksējas labās puses pašā tālākajā pozīcijā. Pēc tam izslēdziet produktu.

2

Izslēdziet ierīci un atvienojiet tās barošanas vadu.

3

Atvienojiet ierīces interfeisa kabeli.

4

Izņemiet visu papīru un aizveriet izvilkto papīra balstu.

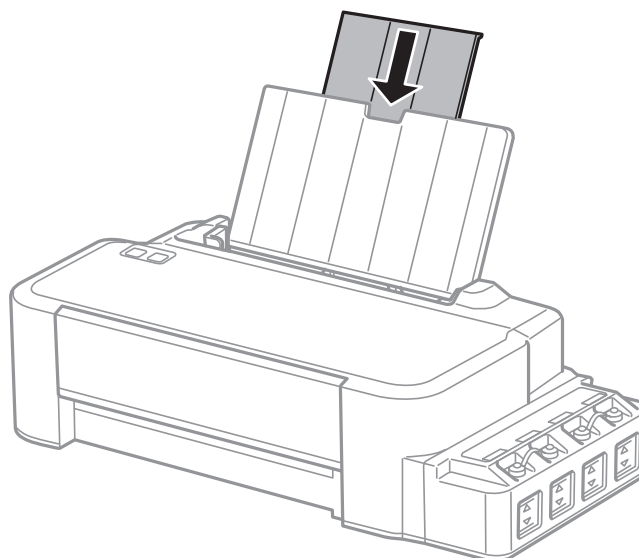

Produkta un programmatūras apkope

- 5** Noņemiet papīra balstu un tad to izjauciet pa daļām.

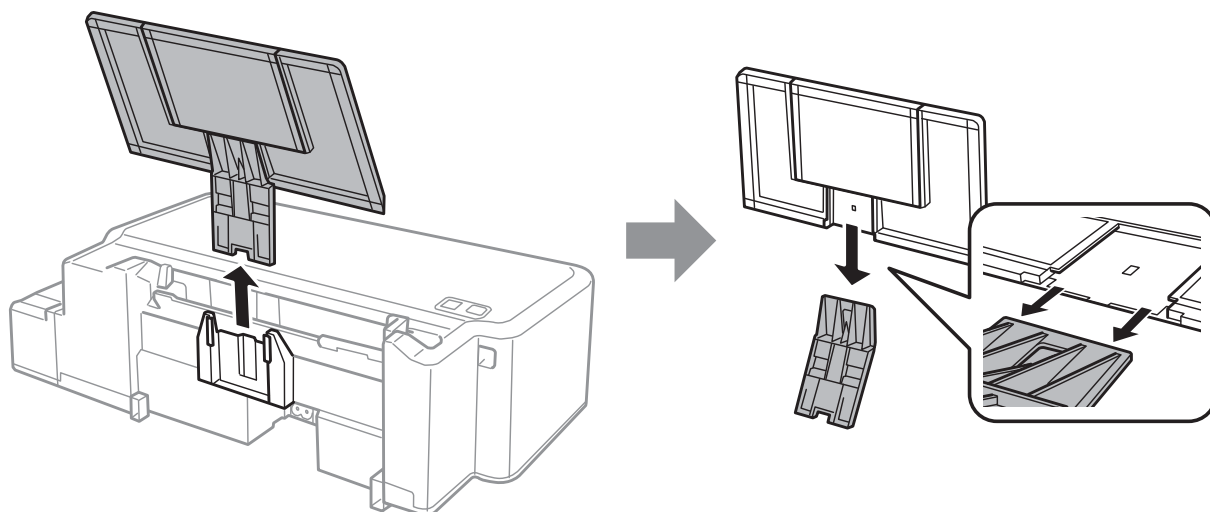

- 6** Atveriet priekšējo vāku. Nostipriniet drukas galviņu ar līmlenti, kā parādīts attēlā.

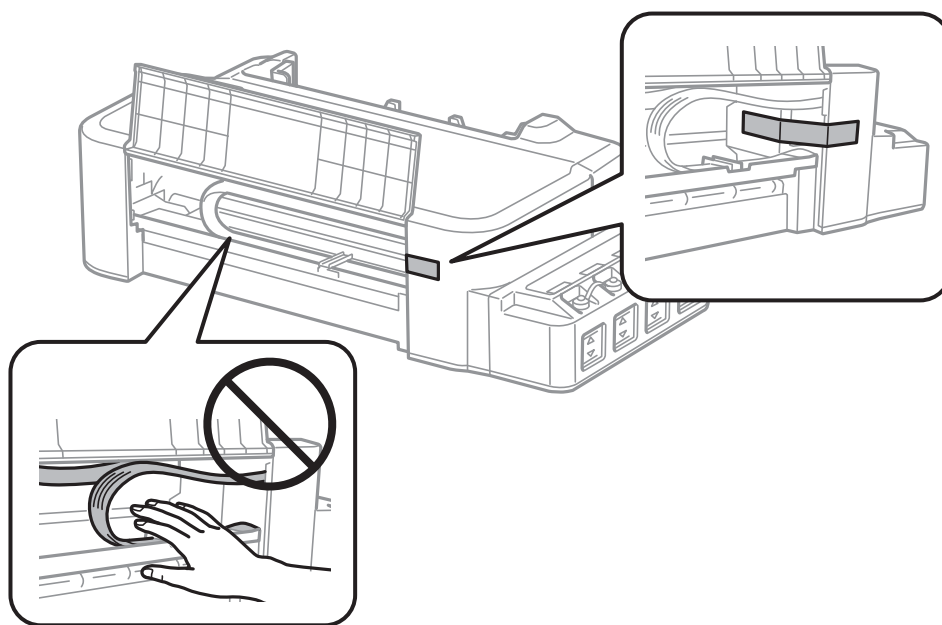

- 7** Aizveriet priekšējo vāku un nostipriniet to ar līmlenti.

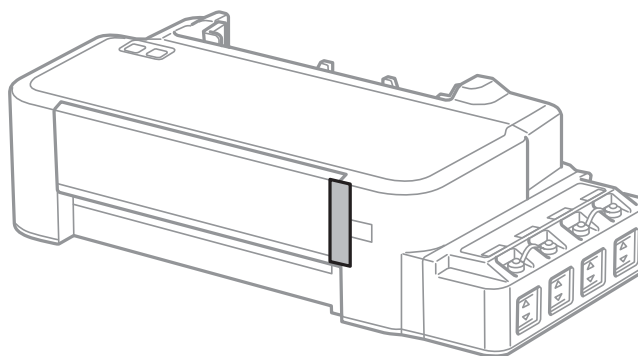

Produkta un programmatūras apkope

- 8** Noteikti cieši aizvākojiet tintes tvertni.

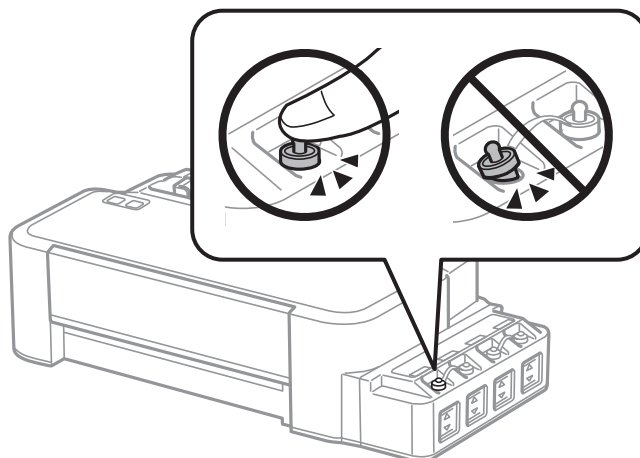

- 9** Ievietojiet printeri plastmasas maisā un aiztaisiet to.

- 10** Iepakojiet printeri tā kastē, izmantojot aizsargmateriālus.

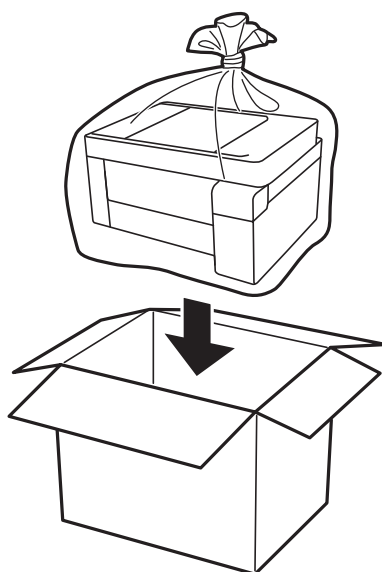

Produkta un programmatūras apkope

! Svarīga informācija:

- ❑ *Pirms printera transportēšanas vai uzglabāšanas ievietojiet to plastmasas maisā un aiztaisiet to. Izvairieties no printera sagāšanas, novietošanas vertikāli vai apgriešanas ar augšpusi uz leju; pretējā gadījumā var izplūst tinte.*



- ❑ *Uzglabājot vai pārvadājot tintes tūbiņu, nesasveriet tūbiņu uz sāniem un nepakļaujiet to triecieniem vai temperatūras maiņai. Citādi tinte var izplūst pat tad, ja vāciņš uz tintes tūbiņas ir cieši uzlikts. Kad aizskrūvējat vāciņu, turiet tintes tūbiņu taisni uz augšu un ievērojiet piesardzības pasākumus, lai nepieļautu tintes izplūšanu tūbiņas pārvadāšanas laikā, piemēram, ieliecot tintes tūbiņu maisiņā.*
- ❑ *Nelieciet atvērtas tintes tūbiņas vienā kastē ar printeri.*



Ja nākamajā drukāšanas reizē drukas kvalitāte ir pasliktinājusies, notīriet un izlīdziniet drukas galviņu.

Programmatūras pārbaude un instalēšana

Datorā instalētās programmatūras pārbaude

Lai izmantotu šajā Lietotāja rokasgrāmata aprakstītās funkcijas, nepieciešams instalēt tālāk minēto programmatūru.

Epson Driver and Utilities (Epson draiveri un utilitprogrammas)

Produkta un programmatūras apkope

Izpildiet tālāk norādītās darbības, lai pārbaudītu, vai datorā ir instalēta vajadzīgā programmatūra.

Operētājsistēmā Windows

- 1 Windows 10:** Noklikšķiniet uz pogas Start (Sākt) un pēc tam atlasiet **Windows System (Sistēma Windows) > Control Panel (Vadības panelis)**.

Operētājsistēmā **Windows 8:** izvēlieties **Desktop (Darbvirsma)**, charm (viedpogu) **Settings (Iestatījumi)** un **Control Panel (Vadības panelis)**.

Operētājsistēmās **Windows 7 un Vista:** noklikšķiniet uz sākuma pogas un izvēlieties **Control Panel (Vadības panelis)**.

Operētājsistēmā **Windows XP:** noklikšķiniet uz **Start (Sākt)** un atlasiet **Control Panel (Vadības panelis)**.

- 2** Operētājsistēmās **Windows 10, 8, 7 un Vista:** noklikšķiniet uz **Uninstall a program (Atinstalēt programmu)** kategorijā Programs (Programmas).

Windows XP: veiciet dubultklikšķi uz ikonas **Add or Remove Programs (Pievienot vai noņemt programmas)**.

- 3** Pārbaudiet pašlaik instalēto programmu sarakstu.

Operētājsistēmā Mac OS

- 1** Veiciet dubultklikšķi uz **Macintosh HD**.

- 2** Veiciet dubultklikšķi uz mapes **Epson Software**, kas atrodas mapē Applications (Lietojumprogrammas), un pārbaudiet tās saturu.

Piezīme:

- Mapē Applications (Lietojumprogrammas) ir iekļauta trešo pušu programmatūra.
- Lai pārbaudītu, vai ir instalēts printera draiveris, noklikšķiniet uz **System Preferences (Sistēmas preferences)** Apple izvēlnē, un pēc tam noklikšķiniet uz **Printers & Scanners (Printeri un skeneri)** (vai **Print & Scan (Drukāšana un skenēšana), Print & Fax (Drukāšana un faksi)**).

Sameklējiet savu produktu sarakstlodziņā **Printers (Printeri)**.

Programmatūras instalēšana

Ievietojiet produkta komplektācijā iekļauto produkta programmatūras disku un ekrānā Software Select (Programmatūras izvēle) izvēlieties instalējamo programmatūru.

Ja izmantojat operētājsistēmu Mac OS vai ja jūsu datoram nav CD vai DVD diskdziņa, lejupielādējiet programmatūru no norādītās Epson vietnes un instalējiet to.

<http://support.epson.net/setupnavi/>

Programmatūras atinstalēšana

Lai atrisinātu konkrētas problēmas vai, ja jaunināt operētājsistēmu, programmatūra jāatinstalē un pēc tam jāinstalē no jauna.

Informāciju par to, kā noteikt, kādas lietojumprogrammas ir instalētas, skatiet nākamajā nodaļā.

➔ "[Datorā instalētās programmatūras pārbaude](#)" 48. lpp.

Operētājsistēmā Windows

Piezīme:

- Operētājsistēmās Windows 10, 8, 7 un Vista ir vajadzīgs administratora konts un parole, ja piesakāties sistēmā kā standarta lietotājs.
- Windows XP operētājsistēmā jums jāpiesakās, izmantojot Computer Administrator (Datora administrators) kontu.

1 Izslēdziet produktu.

2 Atvienojiet produkta interfeisa kabeli no datora.

3 Veiciet vienu no šīm darbībām.

Windows 10: Noklikšķiniet uz pogas Start (Sākt) un pēc tam atlasiet **Windows System (Sistēma Windows) > Control Panel (Vadības panelis)**.

Operētājsistēmā **Windows 8:** izvēlieties **Desktop (Darbvirsma)**, charm (viedpogu) **Settings (Iestatījumi)** un **Control Panel (Vadības panelis)**.

Operētājsistēmās **Windows 7 un Vista:** noklikšķiniet uz sākuma pogas un izvēlieties **Control Panel (Vadības panelis)**.

Operētājsistēmā **Windows XP:** noklikšķiniet uz **Start (Sākt)** un atlasiet **Control Panel (Vadības panelis)**.

4 Veiciet vienu no šīm darbībām.

Operētājsistēmās **Windows 10, 8, 7 un Vista:** noklikšķiniet uz **Uninstall a program (Atinstalēt programmu)** kategorijā Programs (Programmas).

Windows XP: veiciet dubultklikšķi uz ikonas **Add or Remove Programs (Pievienot vai noņemt programmas)**.

5 Parādītajā sarakstā atlasiet atinstalējamo programmatūru, piemēram, sava produkta draiveri un lietojumprogrammu.

6 Veiciet vienu no šīm darbībām.

Operētājsistēmās **Windows 10, 8 un 7:** izvēlieties **Uninstall/Change (Atinstalēt/mainīt)** vai **Uninstall (Atinst.)**.

Produkta un programmatūras apkope

Windows Vista: noklikšķiniet uz **Uninstall/Change (Atinstalēt/mainīt)** vai **Uninstall (Atinstalēt)**, pēc tam noklikšķiniet uz **Continue (Turpināt)** logā User Account Control (Lietotāja konta kontrole).

Windows XP: noklikšķiniet uz **Change/Remove (Mainīt/noņemt)** vai **Remove (Noņemt)**.

Piezīme:

*Ja 5. darbībā izvēlējāties atinstalēt produkta printera draiveri, atlasiet sava produkta ikonu un noklikšķiniet uz **OK (Labi)**.*

7

Kad parādās apstiprinājuma logs, noklikšķiniet uz **Yes (Jā)** vai **Next (Tālāk)**.

8

Sekoiet ekrānā redzamajām instrukcijām.

Dažos gadījumos var parādīties ziņojums ar uzvedni restartēt datoru. Ja tas ir tā, pārlicinieties, vai ir izvēlēta opcija **I want to restart my computer now (Es vēlos restartēt datoru tagad)** un noklikšķiniet uz **Finish (Pabeigt)**.

Operētājsistēmā Mac OS

Piezīme:

- Lai atinstalētu programmatūru, ir jālejupielādē programma Uninstaller. Atveriet vietni:
<http://www.epson.com>
Pēc tam izvēlieties savu vietējās Epson interneta vietnes atbalsta nodaļu.*
- Lai atinstalētu lietojumprogrammas, jāpiesakās kontā Computer Administrator (Datora administrators). Jūs nevarat atinstalēt programmas, ja piesakāties kā ierobežota konta lietotājs.*
- Atkarībā no lietojumprogrammas Installer var atrasties atsevišķā mapē no Uninstaller.*

1

Aizveriet visas darbojošās lietojumprogrammas.

2

Veiciet dubultklikšķi uz ikonas **Uninstaller** operētājsistēmas Mac OS cietajā diskā.

3

Parādītajā sarakstā atzīmējiet atinstalējamās programmatūras izvēles rūtiņas, piemēram, printera draiveri un lietojumprogrammu.

4

Noklikšķiniet uz **Uninstall (Atinst.)**.

5

Sekoiet ekrānā redzamajām instrukcijām.

Ja nevarat atrast atinstalējamo programmatūru logā Uninstaller veiciet dubultklikšķi uz mapes **Applications (Lietojumprogrammas)**, kas atrodas Mac OS cietajā diskā, atlasiet vajadzīgo programmu un velciet to līdz ikonai **Trash (Atkritne)**.

Produkta un programmatūras apkope



Piezīme:







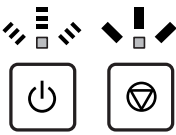
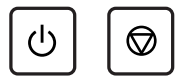

*Ja printera draiveris ir atinstalēts, taču ierīces nosaukums joprojām ir redzams logā **Printers & Scanners (Printeri un skeneri)** (vai **Print & Scan (Drukāšana un skenēšana)**, **Print & Fax (Drukāšana un faksi)**), atlasiet ierīces nosaukumu un noklikšķiniet uz pogas - **remove (noņemt)**.*

Kļūdu indikatori

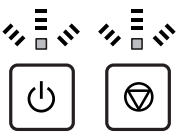
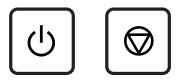
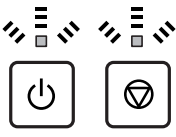
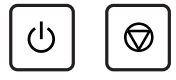
Kļūdu rādītāji uz vadības paneļa

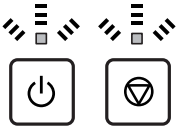
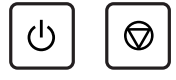
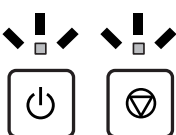
Daudz visbiežāk sastopamās produkta problēmas var noteikt, izmantojot lampiņas uz produkta. Ja produkts pārtrauc darboties un lampiņas deg vai mirgo, izmantojiet tālāk norādīto tabulu, lai noteiktu problēmu, un pēc tam veiciet ieteiktos novēršanas pasākumus.

 = deg,  = mirgo

Lampiņas	Problēma un risinājums	
 	Beidzies papīrs	
	Papīrs nav ievietots.	Pareizi ievietojiet papīru aizmugurējā papīra pavedē un pēc tam nospiediet pogu  .
	Vairākas padotas papīra lapas	
	Vienlaicīgi padota vairāk nekā viena lapa.	Pareizi ievietojiet papīru aizmugurējā papīra pavedē un pēc tam nospiediet pogu  . Ja papīrs paliek produktā, skatiet " Iespējamie papīra kļūdas risinājumi " 57. lpp.
 	Iespējamie papīra kļūdas risinājumi	
	Papīrs iestrēdzis produktā.	➔ " Iespējamie papīra kļūdas risinājumi " 57. lpp.
  Mirgo pamīšus	Apkope	
	Produkta tintes paliktņa* kalpošanas laiks ir tuvu beigām vai beidzies.	Sazinieties ar Epson vai pilnvarotu Epson servisa nodrošinātāju, lai nomainītu tintes paliktņi. Ja tintes paliktņim nav beidzies kalpošanas laiks, drukāšanu var atsākt, nospiežot pogu  . Tā nav detaļa, kuras apkopi var veikt lietotājs.
 	Fatāla kļūda	
	Radusies nezināma produkta kļūda.	Izslēdziet produktu. Pēc tam izņemiet iestrēgušo papīru. ➔ " Iespējamie papīra kļūdas risinājumi " 57. lpp. Tad atkal ieslēdziet produktu. Ja kļūdu neizdodas novērst, sazinieties ar izplatītāju.
 	Gaida sākotnējo tintes uzpildi (nav gatavs drukāšanai)	
	Iespējams, nav līdz galam izpildīta sākotnējā tintes uzpilde.	Uzpildiet tintes tvertnes, izmantojot visas nodrošinātās tintes pudeles. Pēc tam ieslēdziet produktu un, lai sāktu tintes uzpildi, turiet pogu  nospiežot 3 sekundes, līdz lampiņa  sāk mirgot. Tintes uzpilde aizņem aptuveni 20 minūtes. Pagaidiet, kamēr lampiņa  ir iedegta stāvoklī.

Kļūdu indikatori

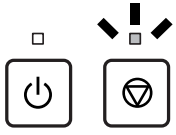
Lampīņas	Problēma un risinājums	
	<p>Atkopšanas režīms</p> <p>Nav izdevusies aparātprogrammatūras atjaunināšana, un ierīce darbojas atkopšanas režīmā.</p> <p>Jums jāmēģina atjaunināt aparātprogrammatūru vēlreiz. Sagatavojiet USB kabeli un uzmeklējiet tālākas instrukcijas vietējā Epson tīmekļa vietnē.</p>	

* Dažos drukāšanas ciklos tintes paliktņi var uzkrāties ļoti neliels atlikušās tintes daudzums. Lai no paliktņa nenoplūstu tinte, produkts pārstāj drukāt, kad paliktņi ir pilni. Kad un cik bieži tas ir nepieciešams, ir atkarīgs no izdrukāto lapu skaita, apdrukājamā materiāla veida un produkta izpildīto tīrīšanas ciklu skaita. Paliktņa nomaiņas nepieciešamība nenozīmē, ka produkts ir beidzis darboties atbilstoši savam specifikācijām. Produkts jums norādīs, kad paliktņi jānomaina; to var izdarīt vienīgi pilnvarots Epson servisa nodrošinātājs. Epson garantija nesedz šādas nomaiņas izdevumus.

Drukāšanas problēmu novēršana

Problēmas noteikšana

Produkta problēmu novēršanu vislabāk ir veikt divos posmos: sākumā noteikt problēmu un pēc tam piemērot iespējamus risinājumus, līdz problēma ir atrisināta.

Informāciju, kas nepieciešama, lai noteiktu un atrisinātu visbiežāk sastopamās problēmas, var atrast tiešsaistes problēmu risinājumos, vadības panelī vai statusa monitorā. Skatiet attiecīgo nodaļu zemāk.

Ja ir kāda specifiska problēma, kas saistīta ar drukas kvalitāti, izdruku problēma, kas nav saistīta ar drukas kvalitāti, vai papīra padeves problēma, kā arī ja produkts nedrukā vispār, skatiet atbilstošo nodaļu.

Lai atrisinātu problēmu, jums, iespējams, būs jāatceļ drukāšana.

➔ ["Drukāšanas atcelšana" 20. lpp.](#)

Produkta statusa pārbaude

Ja problēma rodas drukāšanas laikā, statusa monitora logā parādīsies kļūdas paziņojums.

Ja parādās kļūdas paziņojums, kas norāda, ka produkta tintes paliktņu kalpošanas laiks ir tuvu beigām, sazinieties ar Epson atbalstu, lai tos nomainītu. Paziņojums tiek regulāri parādīts pēc noteikta laika intervāla, kamēr nav nomainīti tintes paliktņi. Ja produkta tintes paliktņi ir piesūcināti, produkts pārtrauc darbu un, lai turpinātu drukāšanu, ir nepieciešams Epson atbalsts.

Operētājsistēmā Windows

EPSON Status Monitor 3 var atvērt divos veidos.

- Veiciet dubultklikšķi uz produkta īsinājumikonas Windows uzdevumjoslā. Lai uzzinātu, kā pievienot īsinājumikonu izvēlnei taskbar, skatiet šo nodaļu:
 - ➔ ["Piekļuve no īsinājumikonas izvēlnē taskbar \(uzdevumjosla\)" 16. lpp.](#)
- Atveriet printera draiveri, noklikšķiniet uz cilnes **Maintenance (Apkope)** un pēc tam uz pogas **EPSON Status Monitor 3**.

Drukāšanas problēmu novēršana

Pēc EPSON Status Monitor 3 atvēršanas tiek parādīts šāds logs:



Piezīme:

*Ja EPSON Status Monitor 3 neparādās, piekļūstiet printera draiverim un noklikšķiniet uz cilnes **Maintenance (Apkope)**, pēc tam noklikšķiniet uz pogas **Extended Settings (Paplašināti iestatījumi)**. Logā **Extended Settings (Paplašināti iestatījumi)** atzīmējiet izvēles rūtiņu **Enable EPSON Status Monitor 3 (Iespējot EPSON Status Monitor 3)**.*

EPSON Status Monitor 3 sniedz šādu informāciju:

- Technical Support (Tehniskais atbalsts):**
Lai piekļūtu Epson tehniskā atbalsta vietai, noklikšķiniet uz **Technical Support (Tehniskais atbalsts)**.
- Print Queue (Drukas rinda):**
Logu Windows Spooler (Windows spolētāja draiveris) var aplūkot, noklikšķinot uz **Print Queue (Drukas rinda)**.

Operētājsistēmā Mac OS

Lai piekļūtu EPSON Status Monitor, izpildiet tālāk minētās darbības.

- 1** Atveriet Epson Printer Utility 4.
➔ ["Piekļuve printera draiverim operētājsistēmā Mac OS" 16. lpp.](#)

Drukāšanas problēmu novēršana

- 2 Noklikšķiniet uz ikonas **EPSON Status Monitor**. Parādās logs EPSON Status Monitor.

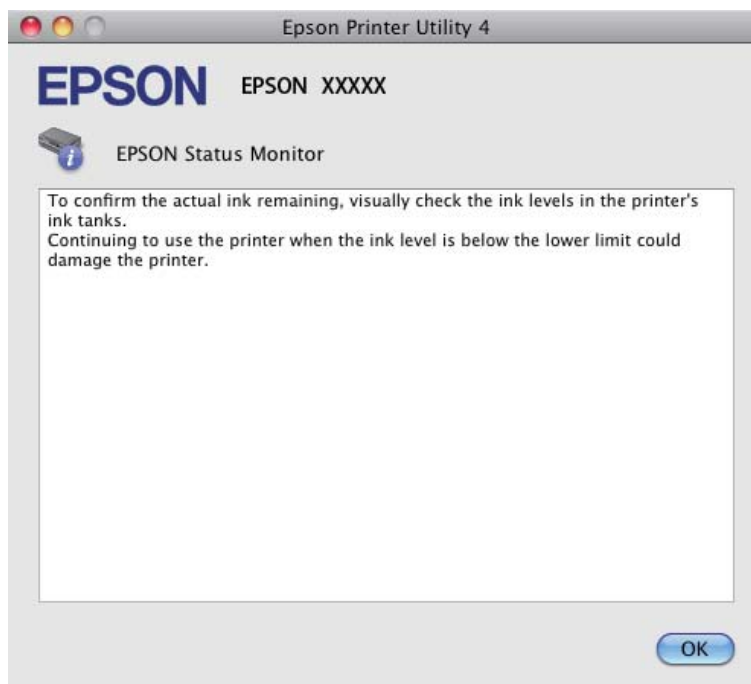

Iesprūdis papīrs



Brīdinājums:

Nekad nepieskarieties vadības paneļa pogām, kamēr jūsu roka atrodas produktā.



Svarīga informācija:

Uzmanieties, lai neparautu kabeļus vai tintes padeves caurulītes un bez vajadzības nepieskartos citām sastāvdaļām ierīces iekšpusē. Citādi var iztecēt tinte vai iespējami bojājumi.

Piezīme:

- Atceliet drukas darbu, ja to pieprasa paziņojums printera draiverī.
- Ja mirgo visas vadības paneļa lampiņas, izņemiet iestrēgušo papīru un nospiediet pogu ⌫.

Iesprūduša papīra izņemšana no produkta iekšpusē

1

Atveriet priekšējo vāku.

Drukāšanas problēmu novēršana

- 2** Izņemiet visu papīru no iekšpusē, tajā skaitā arī noplēstos gabaliņus.

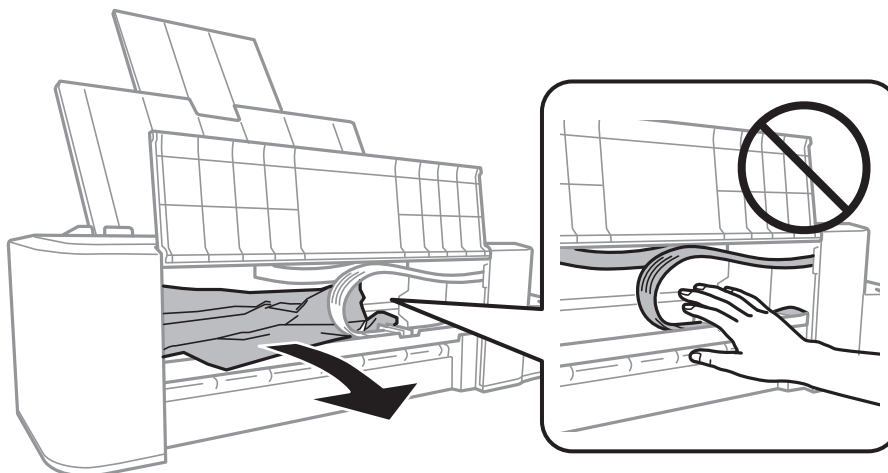

- 3** Aizveriet priekšējo vāku un nospiediet pogu .

Kā novērst papīra iestrēgšanu

Ja papīrs bieži iestrēgst, pārbaudiet turpmāk minētos nosacījumus.





- Papīrs ir gluds, tas nav saburzīts vai krunkains.
- Papīra apdrukājamā puse ir vērsta uz augšu aizmugurējā papīra padēvē.
- Papīra kaudzīte pirms ievietošanas tika pārļapota.
- Neievietojiet papīru virs līnijas, kura atrodas tieši zem bultiņas atzīmes ▼ malu vadotnes iekšpusē.
- Malas vadotne piekļaujas papīra kreisās puses malai.
- Novietojiet produktu uz līdzenas un stabilas virsmas, kas visos virzienos pārsniedz printera pamatnes izmērus. Produkts nedarbosies pareizi, ja tas atradīsies slīpi.

Drukas kvalitātes palīdzība

Ja radušās drukas kvalitātes problēmas, salīdziniet tās ar zemāk redzamajiem attēliem. Noklikšķiniet uz paraksta zem tā attēla, kas visvairāk atgādina jūsu izdruku.



Drukāšanas problēmu novēršana

<p>enthalten alle Aufdruck. W 5008 "Regel:</p> <p>➔ "Horizontāla saplūšana" 59. lpp.</p>	<p>enthalten alle Aufdruck. W 5008 "Regel:</p> <p>➔ "Vertikālā saplūšana vai nobīde" 59. lpp.</p>
 <p>➔ "Horizontāla saplūšana" 59. lpp.</p>	 <p>➔ "Vertikālā saplūšana vai nobīde" 59. lpp.</p>
 <p>➔ "Nepareizas vai iztrūkstošas krāsas" 60. lpp.</p>	 <p>➔ "Izplūdusi vai izsmērējusies izdruka" 60. lpp.</p>

Horizontāla saplūšana

- Pārliecinieties, lai papīra apdrukājamā puse būtu vērsta uz augšu aizmugurējā papīra padevē.
- Startējiet utilitprogrammu Head Cleaning (Galviņas tīrīšana), lai iztīrītu aizsērējušās tintes sprauslas.
➔ "Drukas galviņas tīrīšana" 37. lpp.
- Ja ierīce ilgāku laiku nav lietota, izmantojiet printera draivera utilitprogrammu Power Ink Flushing (Galviņas skalošana ar tinti).
➔ "Tintes nomaiņa tintes padeves caurulītēs" 41. lpp.
- Centieties izmantot autentiskas Epson tintes pudeles.

Vertikālā saplūšana vai nobīde

- Pārliecinieties, lai papīra apdrukājamā puse būtu vērsta uz augšu aizmugurējā papīra padevē.
- Startējiet utilitprogrammu Head Cleaning (Galviņas tīrīšana), lai iztīrītu aizsērējušās tintes sprauslas.
➔ "Drukas galviņas tīrīšana" 37. lpp.
- Ja ierīce ilgāku laiku nav lietota, izmantojiet printera draivera utilitprogrammu Power Ink Flushing (Galviņas skalošana ar tinti).
➔ "Tintes nomaiņa tintes padeves caurulītēs" 41. lpp.

Drukāšanas problēmu novēršana

- Startējiet utilitprogrammu Print Head Alignment (Drukšanas galviņas līdzināšana).
➔ ["Drukšanas galviņas līdzināšana" 39. lpp.](#)
- Operētājsistēmā Windows notīriet izvēles rūtiņu **High Speed (Liela ātruma)** printera dziņa logā More Options (Papildu opcijas). Lai iegūtu detalizētu informāciju, skatiet tiešsaistes palīdzību.
Operētājsistēmā Mac OS opcijai High Speed Printing (Ātrā drukāšana) atlasiet iestatījumu **Off (Izslēgts)**. Lai skatītu opciju High Speed Printing (Ātrā drukāšana), noklikšķiniet uz tālāk norādītajām izvēlnēm: **System Preferences (Sistēmas preferences)**, **Printers & Scanners (Printeri un skeneri)** (vai **Print & Scan (Drukāšana un skenēšana)**, **Print & Fax (Drukāšana un faksi)**), jūsu ierīce (sarakstlodziņā Printers (Printeri)), **Options & Supplies (Papildaprīkojums un piederumi)**, un pēc tam uz **Driver (Draiveris)**.

Nepareizas vai iztrūkstošas krāsas

- Pārlicinieties, vai tintes sākotnējā uzpildīšana ir pabeigta.
- Pārbaudiet tintes tvertni. Ja tvertne ir tukša, nekavējoties uzpildiet tinti un palaidiet utilitprogrammu Head Cleaning (Galviņas tīrīšana).
➔ ["Drukšanas galviņas tīrīšana" 37. lpp.](#)
- Windows operētājsistēmai notīriet **Grayscale (Pelēktoņu)** iestatījumu printera draivera logā Main (Galvenie). Operētājsistēmas Mac OS printera draivera dialoglodziņa Print (Drukāt) sadaļā Print Settings (Printerā iestatījumi) notīriet iestatījumu **Grayscale (Pelēktoņu)**.
Lai iegūtu detalizētu informāciju, skatiet tiešsaistes palīdzību.
- Pielāgojiet krāsu iestatījumus lietojumprogrammā vai printera draivera iestatījumos.
Operētājsistēmā Windows pārbaudiet logu More Options (Papildu opcijas).
Operētājsistēmā Mac OS pārbaudiet dialoglodziņu Color Options (Krāsu opcija), kas ir pieejams no dialoglodziņa Print (Drukāt).
Lai iegūtu detalizētu informāciju, skatiet tiešsaistes palīdzību.
- Startējiet utilitprogrammu Head Cleaning (Galviņas tīrīšana), lai iztīrītu aizsērējušās tintes sprauslas.
➔ ["Drukšanas galviņas tīrīšana" 37. lpp.](#)
- Ja ierīce ilgāku laiku nav lietota, izmantojiet printera draivera utilitprogrammu Power Ink Flushing (Galviņas skalošana ar tinti).
➔ ["Tintes nomaiņa tintes padeves caurulītēs" 41. lpp.](#)
- Centieties izmantot autentiskas Epson tintes pudeles un Epson ieteiktu papīru.

Izplūdusi vai izsmērējusies izdruka

- Centieties izmantot autentiskas Epson tintes pudeles un Epson ieteiktu papīru.
- Pārlicinieties, vai produkts ir novietots uz līdzenas un stabilas virsmas, kas visos virzienos pārsniedz printera pamatnes izmērus. Produkts nedarbosies pareizi, ja tas atradīsies slīpi.
- Pārlicinieties, ka papīrs nav bojāts, netīrs vai pārāk vecs.
- Pārlicinieties, lai papīrs būtu sauss un tā apdrukājamā puse būtu vērsta uz augšu aizmugurējā papīra padevē.
- Ja papīrs ir sarullējies, pirms ievietošanas, iztaisnojiet to vai nedaudz sarullējiet to pretējā virzienā.
- Izņemiet katru lapu, tiklīdz tā ir izdrukāta.

Drukāšanas problēmu novēršana

- ❑ Nepieskarieties un neļaujiet nekam pieskarties papīra apdrukātajai pusei, kas vēl nav nožuvusi. Izlasiet papīra instrukcijas, lai uzzinātu, kā rīkoties ar izdrukām.
- ❑ Startējiet utilitprogrammu Head Cleaning (Galviņas tīrīšana), lai iztīrītu aizsērējušās tintes sprauslas.
➔ ["Drukas galviņas tīrīšana" 37. lpp.](#)
- ❑ Ja ierīce ilgāku laiku nav lietota, izmantojiet printera draivera utilitprogrammu Power Ink Flushing (Galviņas skalošana ar tinti).
➔ ["Tintes nomaiņa tintes padeves caurulītēs" 41. lpp.](#)
- ❑ Startējiet utilitprogrammu Print Head Alignment (Drukšanas galviņas līdzināšana).
➔ ["Drukšanas galviņas līdzināšana" 39. lpp.](#)
- ❑ Ja papīrs pēc drukāšanas ir nosmērēts ar tinti, iztīriet produkta iekšpusi.
➔ ["Produkta iekšpuses tīrīšana" 44. lpp.](#)

Dažādas izdruku problēmas

Nepareizas vai izkropļotas rakstzīmes

- ❑ Atceliet visus apstājušos drukas darbus.
➔ ["Drukāšanas atcelšana" 20. lpp.](#)
- ❑ Izslēdziet produktu un datoru. Pārlicinieties, vai ir kārtīgi pievienots produkta interfeisa kabelis.
- ❑ Atinstalējiet printera draiveri, tad no jauna to instalējiet.
➔ ["Programmatūras atinstalēšana" 50. lpp.](#)
- ❑ Ja laikā, kad dators nosūta ierīcei drukas darbu, manuāli pārslēdzat datoru stāvoklī Hibernate (Hibernācija) vai Sleep mode (Miega režīms), nākamreiz, kad ieslēgsit datoru, var tikt izdrukātas lapas ar izkropļotu tekstu.

Nepareizas piemales

- ❑ Pārlicinieties, vai papīrs ir ievietots pareizi aizmugurējā papīra padevē.
➔ ["Papīra ievietošana" 13. lpp.](#)
- ❑ Pārbaudiet piemales iestatījumus savā lietojumprogrammā. Pārlicinieties, ka piemales atrodas lapas apdrukājamajā zonā.
➔ ["Drukājamā platība" 67. lpp.](#)
- ❑ Atinstalējiet printera draiveri, tad no jauna to instalējiet.
➔ ["Programmatūras atinstalēšana" 50. lpp.](#)

Izdruka ir nedaudz sašķībta

- Pārlicinieties, vai papīrs ir ievietots pareizi aizmugurējā papīra padevē.
➔ ["Papīra ievietošana" 13. lpp.](#)

Apgriezts attēls

- ❑ Operētājsistēmā Windows izdzēsiet atzīmi no **Mirror Image (Spoguļattēls)** izvēles rūtiņas, kas atrodas printera draivera logā More Options (Papildu opcijas), vai arī izslēdziet lietojumprogrammas iestatījumu Mirror Image (Spoguļattēls).
Operētājsistēmā Mac OS printera draivera dialoglodziņa Print (Drukāt) sadaļā **Print Settings (Printeru iestatījumi)** notīriet izvēles rūtiņu **Mirror Image (Spoguļattēls)** vai izslēdziet lietojumprogrammas iestatījumu Mirror Image (Spoguļattēls).
Lai iegūtu instrukcijas, skatiet printera draivera vai lietojumprogrammas tiešsaistes palīdzību.
- ❑ Atinstalējiet printera draiveri, tad no jauna to instalējiet.
➔ ["Programmatūras atinstalēšana" 50. lpp.](#)

Tukšu lapu drukāšana

- ❑ Pārbaudiet tintes tvertni. Ja tvertne ir tukša, nekavējoties uzpildiet tinti un palaidiet utilitprogrammu Head Cleaning (Galviņas tīrīšana).
➔ ["Drukšanas galviņas tīrīšana" 37. lpp.](#)
- ❑ Pārliedzieties, ka printera draivera iestatījumi ir atbilstoši papīra izmēram, kuru izmantojat.
Operētājsistēmā Windows pārbaudiet logu Main (Galvenie).
Operētājsistēmā Mac OS pārbaudiet Page Setup (Lapas iestatīšana) dialoglodziņu vai Print (Drukāt) dialoglodziņu.
- ❑ Operētājsistēmā Windows pārbaudiet iestatījumu **Skip Blank Page (Izlaist tukšo lapu)**, noklikšķinot uz pogas **Extended Settings (Paplašināti iestatījumi)**, kas atrodas printera draivera logā Maintenance (Apkope).
Operētājsistēmā Mac OS opcijai Skip Blank Page (Izlaist tukšo lapu) atlasiet iestatījumu **On (Ieslēgts)**. Lai skatītu opciju Skip Blank Page (Izlaist tukšo lapu), noklikšķiniet uz tālāk norādītajām izvēlnēm: **System Preferences (Sistēmas preferences)**, **Printers & Scanners (Printeri un skeneri)** (vai **Print & Scan (Drukāšana un skenēšana)**), **Print & Fax (Drukāšana un faksi)**), jūsu ierīce (sarakstlodziņā Printers (Printeri)), **Options & Supplies (Papildaprīkojums un piederumi)**, un pēc tam uz **Driver (Draiveris)**.
- ❑ Atinstalējiet printera draiveri, tad no jauna to instalējiet.
➔ ["Programmatūras atinstalēšana" 50. lpp.](#)

Apdrukātā puse ir izsmērējusies vai nodilusi

- ❑ Ja papīrs ir sarullējies, pirms ievietošanas, iztaisnojiet to vai nedaudz sarullējiet to pretējā virzienā.
- ❑ Ievietojiet un izvadiet parastu papīru vairākas reizes.
➔ ["Produkta iekšpuses tīrīšana" 44. lpp.](#)
- ❑ Atinstalējiet printera draiveri, tad no jauna to instalējiet.
➔ ["Programmatūras atinstalēšana" 50. lpp.](#)

Drukāšana ir pārāk lēna

- Windows operētājsistēmai izvēlieties zemāku **Quality (Kvalitāte)** vērtību logā Main (Galvenie). Operētājsistēmā Mac OS dialoglodziņā Print Settings (Printera iestatījumi), kas ir pieejams no printera draivera dialoglodziņā Print (Drukāt), atlasiet mazāku opcijas Print Quality (Drukšanas kvalitāte) iestatījumu.
 - ➔ ["Pieļūve printera draiverim operētājsistēmā Windows" 15. lpp.](#)
 - ➔ ["Pieļūve printera draiverim operētājsistēmā Mac OS" 16. lpp.](#)
- Aizveriet liekās lietojumprogrammas.
- Ja drukājat ilgstoši, drukāšana var būt ļoti lēna. Tas tā notiek, lai palēninātu drukāšanas ātrumu un aizsargātu produkta mehānismu no pārkaršanas un bojājumiem. Ja tas notiek, varat turpināt drukāt, bet mēs iesakām pārtraukt drukāšanu un neveikt ar produktu nekādas darbības vismaz 30 minūtes, atstājot to ieslēgtu. (Produkts nevar veikt reģenerāciju, ja tas ir izslēgts.) Pēc restartēšanas, produkts drukās ar parasto ātrumu.
- Atinstalējiet printera draiveri, tad no jauna to instalējiet.
 - ➔ ["Programmatūras atinstalēšana" 50. lpp.](#)

Papīrs netiek padots pareizi

Papīrs netiek padots

Izņemiet papīra kaudzīti un pārlicinieties par sekojošo:

- Papīrs nav saburzīts vai krunkains.
- Papīrs nav pārāk vecs. Lai iegūtu vairāk informācijas, skatiet instrukciju lapas, kas atrodas papīra iepakojumā.
- Neievietojiet papīru virs līnijas, kura atrodas tieši zem bultiņas atzīmes ▼ malu vadotnes iekšpusē.
- Produktā nav iestrēdzis papīrs. Ja tas ir, izņemiet iestrēgušo papīru.
 - ➔ ["Iesprūdis papīrs" 57. lpp.](#)
- Ir ievērotas visas speciālās ievietošanas instrukcijas, kas norādītas Jūsu papīram.
- Papīram nav caurumu iesiešanai.

Tiek padotas vairākas lapas

- Neievietojiet papīru virs līnijas, kura atrodas tieši zem bultiņas atzīmes ▼ malu vadotnes iekšpusē.
 - ➔ ["Papīra izvēle" 12. lpp.](#)
- Pārlicinieties, vai malas vadotne piekļaujas papīra kreisās puses malai.
- Pārlicinieties, ka papīrs nav sarullējies vai salocīts. Ja tas ir noticis, pirms ievietošanas, iztaisnojiet to vai nedaudz sarullējiet to pretējā virzienā.
- Izņemiet papīra kaudzīti un pārlicinieties, ka papīrs nav pārāk plāns.
 - ➔ ["Papīrs" 67. lpp.](#)

Drukāšanas problēmu novēršana

- Pārlapojiet kaudzītes malas, lai atdalītu lapas, tad no jauna ievietojiet papīru.
- Ja tiek drukātas pārāk daudz viena faila kopijas, pārbaudiet printera draiveri iestatījumu Copies (Kopijas), kā aprakstīts zemāk. Tāpat pārbaudiet to arī lietojumprogrammā.
Operētājsistēmā Windows pārbaudiet iestatījumu Copies (Kopijas), kas atrodas logā Main (Galvenie).
Operētājsistēmā Mac OS pārbaudiet iestatījumu Copies (Kopijas) dialoglodziņā Print (Drukāt).

Nepareizi ievietots papīrs

Ja papīrs ir ievietots pārāk tālu produktā, ierīce nevar to pareizi padot. Izslēdziet produktu un uzmanīgi izņemiet papīru. Pēc tam ieslēdziet produktu un ievietojiet papīru pareizi.

Papīrs netiek izvadīts pilnībā vai ir sakrunkots

- Ja papīrs netiek izvadīts pilnībā, nospiediet pogu , lai izvadītu papīru. Ja papīrs ir iesprūdis produktā, izņemiet to atbilstoši norādījumiem, kas ir sniegti nākamajā nodaļā.
➔ ["Iesprūdis papīrs" 57. lpp.](#)
- Ja papīrs ir sakrunkojies, kad tas tiek izdots no printera, tas, iespējams, ir mitrs vai pārāk plāns. Ievietojiet jaunu papīra kaudzīti.

Piezīme:

Uzglabājiet neizmanto papīru sausā vietā tā oriģinālajā iepakojumā.

Produkts nedrukā

Visas lampiņas ir izslēgtas

- Lai pārlicinātos, vai produkts ir ieslēgts, nospiediet pogu .
- Pārlicinieties, vai ir pareizi pievienots elektrības vads.
- Pārlicinieties, ka sienas kontaktligzda strādā un to nekontrolē sienas slēdzis vai taimeris.

Lampiņas iedegās un pēc tam nodzisa

Produkta spriegums, iespējams, neatbilst kontaktligzdas jaudas nominālam. Izslēdziet produktu un tūlīt atvienojiet to. Pēc tam pārbaudiet etiķeti produkta aizmugurē.



Brīdinājums:

Ja spriegums neatbilst, NEPIEVIENOJIET PRODUKTAM VĒLREIZ STRĀVAS VADU. Sazinieties ar izplatītāju.

Deg tikai strāvas padeves lampiņa

- Izslēdziet produktu un datoru. Pārlicinieties, vai ir kārtīgi pievienots produkta interfeisa kabelis.

Drukāšanas problēmu novēršana

- ❑ Ja izmantojat USB interfeisu, pārlicinieties, vai kabelis atbilst USB standartiem.
- ❑ Ja pievienojat produktu pie datora, izmantojot USB centrmezglu, pievienojiet produktu pirmās rindas centrmezglam no datora. Ja dators vēl joprojām neatpazīst produktu, pamēģiniet pievienot to tieši pie datora, neizmantojot USB centrmezglu.
- ❑ Ja pievienojat produktu pie datora, izmantojot USB centrmezglu, pārlicinieties, vai dators atpazīst USB centrmezgla ierīci.
- ❑ Ja mēģināt izdrukāt lielu attēlu, iespējams, Jūsu datoram nav pietiekoši daudz atmiņas. Pamēģiniet samazināt attēla izšķiršanu vai mēģiniet izdrukāt mazāka izmēra attēlu. Iespējams, nepieciešams uzstādīt datorā vairāk atmiņas.
- ❑ Operētājsistēmas Windows lietotāji var izdzēst apstājušos drukas darbus, izmantojot Windows Spooler (Windows spolētāja draiveris).
 - ➔ ["Drukāšanas atcelšana" 20. lpp.](#)
- ❑ Atinstalējiet printera draiveri, tad no jauna to instalējiet.
 - ➔ ["Programmatūras atinstalēšana" 50. lpp.](#)

Produkta informācija

Sistēmas prasības

Operētājsistēmā Windows

Sistēma	Datora interfeiss
Windows Vista, Windows 7, Windows 8, Windows 8.1, Windows 10 vai jaunāka versija (32 biti, 64 biti) Windows XP SP3 (32 biti), Windows XP Professional x64 Edition SP2	USB

Operētājsistēmā Mac OS

Sistēma	Datora interfeiss
Mac OS X 10.6.8 vai jaunāka versija, macOS 11 vai jaunāka versija	USB

Piezīme:

UNIX failu sistēma (UFS) operētājsistēmā Mac OS netiek atbalstīta.

Tehniskās specifikācijas

Piezīme:

Specifikācijas var mainīties bez iepriekšēja brīdinājuma.

Printera specifikācijas

Papīra ceļš	Aizmugurējā papīra padeve, augšējā ieeja
Ražīgums	6 mm (0,2 collas)

Produkta informācija

Papīrs

Piezīme:

- ❑ *Tā kā noteiktas markas vai tipa papīra kvalitāte var jebkurā brīdī tikt mainīta, Epson nevar garantēt citu ražotāju papīra marķu vai veidu kvalitāti. Pirms liela papīra daudzuma iegādāšanās vai liela apjoma darbu drukāšanas vienmēr izmēģiniet papīra paraugus.*
- ❑ *Sliktas kvalitātes papīrs var samazināt drukas kvalitāti un izraisīt papīra sastrēgumus vai citas problēmas. Ja sastopaties ar problēmām, izmantojiet augstākas kvalitātes papīru.*
- ❑ *Papīra veidi, kurus atbalsta šī ierīce, ir saderīgi ar Exif Print un PRINT Image Matching. Lai iegūtu vairāk informācijas, skatiet dokumentāciju, kas nāca komplektācijā ar Exif Print vai PRINT Image Matching programmatūru savietojamu digitālo kameru.*

Atsevišķas loksnes:

Izmērs	A4 210 × 297 mm Letter formāts 8 1/2 × 11 collas Legal formāts 8 1/2 × 14 collas
Papīra veidi	Parasts papīrs
Biezums	0,08 līdz 0,11 mm (0,003 līdz 0,004 collas)
Svars	64 g/m ² (17 lb) līdz 90 g/m ² (24 lb)

Drukājamā platība

Izceltās daļas apzīmē drukājamo apgabalu.

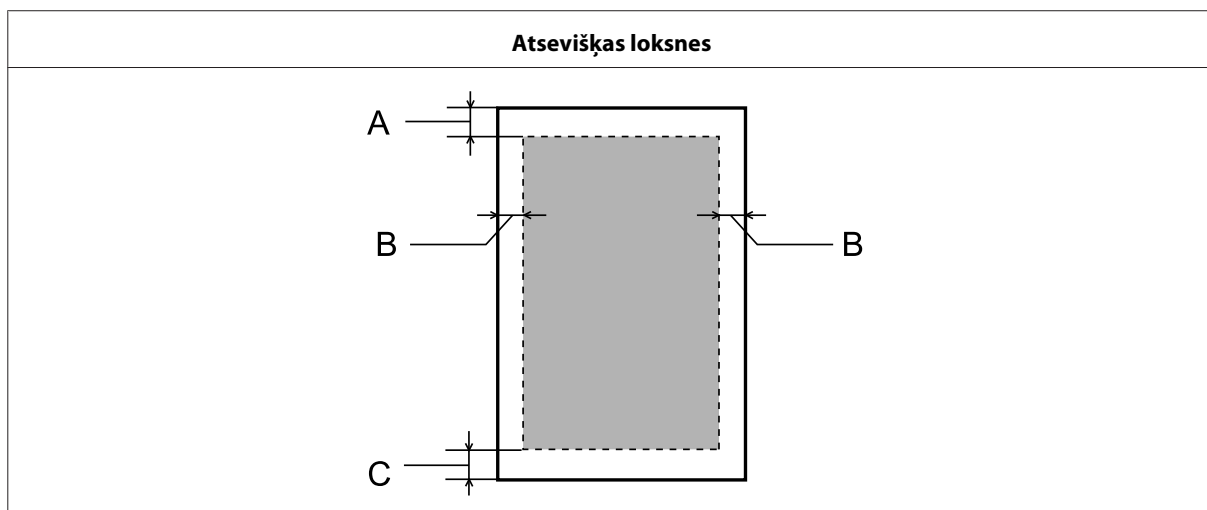

	Minimālā mala
Materiālu veids	Atsevišķas loksnes
A	3,0 mm (0,12 collas)
B	3,0 mm (0,12 collas)
C	3,0 mm (0,12 collas)

Produkta informācija

Mehāniskās specifikācijas

Izmēri	Uzglabāšana Platums: 461 mm (18,1 collas) Dziļums: 215 mm (8,5 collas) Augstums: 130 mm (5,1 collas)
	Drukāšana Platums: 461 mm (18,1 collas) Dziļums: 284 mm (11,2 collas) Augstums: 285 mm (11,2 collas)
Svars	Apm. 2,4 kg (5,3 mārc.) bez tintes un barošanas vada.

Elektriskās specifikācijas

		100–240 V modelis	220–240 V modelis
Ieejas voltāžas diapazons		No 90 līdz 264 V	No 198 līdz 264 V
Nominālais frekvenču diapazons		No 50 līdz 60 Hz	No 50 līdz 60 Hz
Ieejas frekvenču diapazons		No 49,5 līdz 60,5 Hz	No 49,5 līdz 60,5 Hz
Nominālā strāva		No 0,5 līdz 0,3 A	0,3 A
Enerģijas patēriņš	Drukāšana	Apm. 10 W (ISO/IEC24712)	Apm. 10 W (ISO/IEC24712)
	Gatavības režīms	Apm. 2,0 W	Apm. 2,0 W
	Miega režīms	Apm. 0,6 W	Apm. 0,6 W
	Izslēgts	Apm. 0,3 W	Apm. 0,3 W

Piezīme:

Lai uzzinātu vajadzīgo spriegumu, pārbaudiet etiķeti produkta aizmugurē.

Vide

Temperatūra	Darbībai: 10 līdz 35 °C (50 līdz 95 °F) Glabāšana: -20 līdz 40 °C (-4 līdz 104 °F) 1 mēnesis 40 °C (104 °F)
Mitrums	Darbībai:* no 20 līdz 80 % (relatīvais mitrums) Glabāšana:* no 5 līdz 85 % (relatīvais mitrums)

* Bez kondensāta

Eiropas modeļa standarti un apstiprinājumi

Tālāk norādītais modelis ir ar CE marķējumu un atbilst visām piemērojamajām ES direktīvām. Lai iegūtu sīkāku informāciju, apmeklējiet tālāk norādīto tīmekļa vietni, lai iegūtu pilnu atbilstību deklarāciju, kurā ir atsauce uz atbilstības deklarēšanai izmantotajām direktīvām un saskaņotajiem standartiem.

<http://www.epson.eu/conformity>

B521E

Saskarne

USB — savietojams ar USB 2.0 specifikāciju
--

Kur saņemt palīdzību

Tehniskā atbalsta interneta vietne

Ja nepieciešama papildu palīdzība, apmeklējiet tālāk redzamo Epson atbalsta vietni. Atlasiet savu valsti vai reģionu un atveriet vietējās Epson vietnes atbalsta sadaļu. Vietnē atrodami jaunākie draiveri, atbildes uz bieži uzdotiem jautājumiem, rokasgrāmatas vai citi lejupielādējami materiāli.

<http://support.epson.net/>

<http://www.epson.eu/Support> (Eiropa)

Ja Epson produkts nedarbojas pareizi un problēmu nevar atrisināt, sazinieties ar Epson atbalsta centru.

Sazināšanās ar Epson atbalsta centru

Pirms sazināties ar Epson

Ja Epson produkts nedarbojas pareizi un problēmu nevar atrisināt, izmantojot problēmu novēršanas informāciju produkta rokasgrāmatā, sazinieties ar Epson atbalsta centru.

Tālāk norādītais Epson atbalsta centru saraksts ir veidots atkarībā no pārdošanas valsts. Daži produkti var netikt pārdoti jūsu pašreizējā atrašanās vietā, tāpēc sazinieties ar Epson atbalsta centru, lai uzzinātu, kurā apgabalā iegādājāties produktu.

Ja jūsu reģiona Epson palīdzības dienests tālāk nav norādīts, sazinieties ar izplatītāju, pie kura jūs nopirkāt izstrādājumu.

Epson palīdzības dienests varēs jums palīdzēt daudz ātrāk, ja jūs norādīsiet tālāk redzamo informāciju.

- Izstrādājuma sērijas numurs
(Sērijas numurs parasti ir norādīts uz produkta aizmugures.)
- Produkta modelis
- Produkta programmatūras versija
(Noklikšķiniet uz **About**, **Version Info** vai līdzīgas pogas produkta programmatūrā.)
- Jūsu datora modelis
- Jūsu datora operāciju sistēmas nosaukums un versija
- Nosaukumi un versijas programmām, kuras jūs parasti izmantojat savam produktam

Piezīme:

Atkarībā no produkta tīkla iestatījumi var tikt saglabāti produkta atmiņā. Produkta saplīšanas vai remonta gadījumā var tikt zaudēti iestatījumi. EPSON neatbild par datu zudumu, par iestatījumu dublēšanu vai atgūšanu pat garantijas laikā. Ieteicams izveidot savus dublējuma datus vai veikt piezīmes.

Palīdzība lietotājiem Eiropā

Informācija par sazināšanos ar Epson palīdzības dienestu ir sniegta **Viseiropas garantijas dokumentā**.

Palīdzība lietotājiem Taivānā

Kontaktinformācija palīdzībai un servisam:

Globālais tīmeklis

<http://www.epson.com.tw>

Pieejama informācija par produktu specifikācijām, lejupielādējami draiveri un jautājumi par produktu.

Epson palīdzības dienests

Tālrunis: +886-2-80242008

Mūsu palīdzības dienests var jums palīdzēt šādos jautājumos pa telefonu:

- Jautājumi par produktu un informācija
- Produktu izmantošanas jautājumi vai problēmas
- Jautājumi par remonta servisu un garantiju

Remonta servisa centrs:

<http://www.tekcare.com.tw/branchMap.page>

TekCare korporācija ir autorizēts servisa centrs uzņēmumam Epson Taiwan Technology & Trading Ltd.

Palīdzība lietotājiem Singapūrā

Informācijas avoti, palīdzība un pakalpojumi, kas ir pieejami no Epson Singapore:

Globālais tīmeklis

<http://www.epson.com.sg>

Ir pieejama informācija par produktu specifikācijām, lejupielādējami draiveri, atbildes uz bieži uzdotiem jautājumiem, jautājumi par produktu un tehniskā palīdzība pa e-pastu.

Epson palīdzības dienests

Bezmaksas: 800-120-5564

Mūsu palīdzības dienests var jums palīdzēt šādos jautājumos pa telefonu:

- Jautājumi par produktu un informācija

Kur saņemt palīdzību

- Produktu izmantošanas jautājumi vai problēmu novēršana
- Jautājumi par remonta servisu un garantiju

Palīdzība lietotājiem Taizemē

Kontaktinformācija palīdzībai un servisam:

Globālais tīmeklis

<http://www.epson.co.th>

Ir pieejama informācija par produktu specifikācijām, lejupielādējami draiveri, atbildes uz bieži uzdotiem jautājumiem un tehniskā palīdzība pa e-pastu.

Epson zvanu centrs

Tālrunis: 66-2685-9899

E-pasts: support@eth.epson.co.th

Mūsu tiešās telefona līnijas darbinieki var jums palīdzēt šādos jautājumos pa telefonu:

- Jautājumi par produktu un informācija
- Produktu izmantošanas jautājumi vai problēmas
- Jautājumi par remonta servisu un garantiju

Palīdzība lietotājiem Vjetnamā

Kontaktinformācija palīdzībai un servisam:

Epson pakalpojumu centrs

65 Truong Dinh Street, District 1, Hochiminh City, Vjetnama

Tālrunis (Ho Chi Minh City): 84-8-3823-9239, 84-8-3825-6234

29 Tue Tinh, Quan Hai Ba Trung, Hanoi City, Vjetnama

Tālrunis (Hanoi City): 84-4-3978-4785, 84-4-3978-4775

Palīdzība lietotājiem Indonēzijā

Kontaktinformācija palīdzībai un servisam:

Globālais tīmeklis

<http://www.epson.co.id>

Kur saņemt palīdzību

- Informācija par produktu specifikācijām, lejupielādējami draiveri
- Atbildes uz bieži uzdotiem jautājumiem, pārdošanas jautājumi un tehniskā palīdzība pa e-pastu

Epson tiešā telefona līnijā

Tālrunis: +62-1500-766

Fakss: +62-21-808-66-799

Mūsu tiešās telefona līnijas komanda pa tālruni var palīdzēt tālāk norādītajos jautājumos.

- Jautājumi par produktu un informācija
- Tehniskā palīdzība

Epson pakalpojumu centrs

Province	Uzņēmuma nosaukums	Adrese	Telefons: E-pasts
JAKARTA	Epson Sales and Service Jakarta (SUDIRMAN)	Wisma Keiai Lt. 1 Jl. Jenderal Sudirman Kav.3 Jakarta Pusat - DKI JAKARTA 10220	021-5724335 ess@epson-indonesia.co.id; ess.support@epson-indonesia.co.id
SERPONG	Epson Sales and Service Serpong	Ruko Melati Mas Square Blok A2 No. 17 Serpong-Banten	082120090084 / 082120090085 esstag@epson-indonesia.co.id; esstag.support@epson-indonesia.co.id
SEMARANG	Epson Sales and Service Semarang	Komplek Ruko Metro Plaza Block C20 Jl. MT Haryono No. 970 Semarang -JAWA TENGAH	024 8313807 / 024 8417935 esssmg@epson-indonesia.co.id; esssmg.support@epson-indonesia.co.id
JAKARTA	Epson Sales and Service Jakarta (MANGGA DUA)	Ruko Mall Mangga Dua No. 48 Jl. Arteri Mangga Dua, Jakarta Utara - DKI JAKARTA	021 623 01104 jkt-technical1@epson-indonesia.co.id jkt-admin@epson-indonesia.co.id
BANDUNG	Epson Sales and Service Bandung	Jl. Cihampelas No. 48 A Bandung Jawa Barat 40116	022 420 7033 bdg-technical@epson-indonesia.co.id bdg-admin@epson-indonesia.co.id
MAKASSAR	Epson Sales and Service Makassar	Jl. Cendrawasih NO. 3A, kunjung mae,mariso, MAKASSAR - SULSEL 90125	0411- 8911071 mksr-technical@epson-indonesia.co.id mksr-admin@epson-indonesia.co.id

Kur saņemt palīdzību

Province	Uzņēmuma nosaukums	Adrese	Telefons: E-pasts
MEDAN	Epson Service Center Medan	Jl. Bambu 2 Komplek Graha Niaga Nomor A-4, Medan - SUMUT	061- 42066090 / 42066091 mdn-technical@epson-indonesia.co.id mdn-adm@epson-indonesia.co.id
PALEMBANG	Epson Service Center Palembang	Jl. H.M Rasyid Nawawi No. 249 Kelurahan 9 Ilir Palembang Sumatera Selatan	0711 311 330 escplg@epson-indonesia.co.id; escplg.support@epson-indonesia.co.id
PEKANBARU	Epson Service Center Pekanbaru	Jl. Tuanku Tambusai No. 459 A Kel. Tangkerang barat Kec Marpoyan damai Pekanbaru - Riau 28282	0761- 8524695 pkb-technical@epson-indonesia.co.id pkb-admin@epson-indonesia.co.id
PONTIANAK	Epson Service Center Pontianak	Komp. A yani Sentra Bisnis G33, Jl. Ahmad Yani - Pontianak Kalimantan Barat	0561- 735507 / 767049 pontianak-technical@epson-indonesia.co.id pontianak-admin@epson-indonesia.co.id
SAMARINDA	Epson Service Center Samarinda	Jl. KH. Wahid Hasyim (M. Yamin) Kelurahan Sempaja Selatan Kecamatan Samarinda UTARA - SAMARINDA - KALTIM	0541 7272 904 escsmd@epson-indonesia.co.id; escsmd.support@epson-indonesia.co.id
SURABAYA	Epson Sales & Service Surabaya (barat)	Jl. Haji Abdul Wahab Saimin, Ruko Villa Bukit Mas RM-11, Kec. Dukuh Pakis, Surabaya - 60225	031- 5120994 sby-technical@epson-indonesia.co.id sby-admin@epson-indonesia.co.id
YOGYAKARTA	Epson Service Center Yogyakarta	YAP Square, Block A No. 6 Jl. C Simanjutak Yogyakarta - DIY	0274 581 065 ygy-technical@epson-indonesia.co.id ygy-admin@epson-indonesia.co.id
JEMBER	Epson Service Center Jember	Jl. Panglima Besar Sudirman Ruko no. 1D Jember-Jawa Timur (Depan Balai Penelitian & Pengolahan Kakao)	0331- 488373 / 486468 jmr-admin@epson-indonesia.co.id; jmr-technical@epson-indonesia.co.id
MANADO	EPSON SALES AND SERVICE Manado	Jl. Piere Tendean Blok D No 4 Kawasan Mega Mas Boulevard - Manado 95111	0431- 8805896 MND-ADMIN@EPSON-INDONESIA.CO.ID MND-TECHNICAL@EPSON-INDONESIA.CO.ID

Kur saņemt palīdzību

Province	Uzņēmuma nosaukums	Adrese	Telefons: E-pasts
CIREBON	EPSON SERVICE CENTER Cirebon	Jl. Tuparev No.04 (Depan Hotel Apita) Cirebon, JAWA BARAT	0231- 8800846 cbn-technical@epson-indonesia.co.id
CIKARANG	EPSON SALES AND SERVICE CIKARANG	Ruko Metro Boulevard B1 Jababeka cikarang - Jawa Barat,	021- 89844301 / 29082424 ckg-admin@epson-indonesia.co.id ckg-technical@epson-indonesia.co.id
MADIUN	EPSON SERVICE CENTER MADIUN	Jl. Diponegoro No.56, MADIUN - JAWA TIMUR	0351- 4770248 mun-admin@epson-indonesia.co.id mun-technical@epson-indonesia.co.id
PURWOKERTO	EPSON SALES AND SERVICE Purwokerto	Jl. Jendral Sudirman No. 4 Kranji Purwokerto - JAWA TENGAH	0281- 6512213 pwt-admin@epson-indonesia.co.id pwt-technical@epson-indonesia.co.id
BOGOR	EPSON SALES AND SERVICE Bogor	Jl.Pajajaran No 15B Kel Bantarjati Kec Bogor Utara - JAWA BARAT 16153	0251- 8310026 bgr-admin@epson-indonesia.co.id bgr-technical@epson-indonesia.co.id
SERANG	EPSON SERVICE CENTER Serang	Jl. Ahmad Yani No.45C, SERANG - BANTEN	0254- 7912503 srg-admin@epson-indonesia.co.id srg-technical@epson-indonesia.co.id
PALU	EPSON SALES AND SERVICE Palu	Jl. Juanda No. 58, Palu - Sulteng	0451- 4012 881 plw-admin@epson-indonesia.co.id plw-technical@epson-indonesia.co.id
BANJARMASIN	EPSON SERVICE CENTER BANJARMASIN	Jl. Gatot Soebroto NO. 153 BANJARMASIN - KALSEL 70235	0511- 6744135 (TEKNISI) / 3266321(ADMIN) bdj-admin@epson-indonesia.co.id; bdj-technical@epson-indonesia.co.id
DENPASAR	EPSON SALES AND SERVICE Denpasar	JL. MAHENDRADATA NO. 18, DENPASAR - BALI	0361- 3446699 / 9348428 dps-admin@epson-indonesia.co.id dps-technical@epson-indonesia.co.id

Kur saņemt palīdzību

Province	Uzņēmuma nosaukums	Adrese	Telefons: E-pasts
JAKARTA	EPSON SALES AND SERVICE CILANDAK	CIBIS Business Park Tower 9 LT. MEZ-ZANINE, Jalan TB Simatupang No.2, Jakarta Selatan - DKI JAKARTA 12560	021- 80866777 esscibis.support1@epson-indonesia.co.id esscibis.support2@epson-indonesia.co.id esscibis.admin@epson-indonesia.co.id esscibis.sales@epson-indonesia.co.id
SURABAYA	EPSON SALES AND SERVICE SURABAYA (GUBENG)	JL. RAYA GUBENG NO. 62, SURABAYA - JAWA TIMUR	031- 99444940 / 99446299 / 99446377 esssby@epson-indonesia.co.id; esssby.support@epson-indonesia.co.id
AMBON	EPSON SERVICE CENTER AMBON	Jl. Diponegoro No.37 (Samping Bank Mandiri Syariah) Kel.Ahusen, Kec.Siri-mau - Ambon 97127	-

Par citām sarakstā neminētajām pilsētām zvaniet uz tiešo telefona līniju: 08071137766.

Palīdzība lietotājiem Malaizijā

Kontaktinformācija palīdzībai un servisam:

Globālais tīmeklis

<http://www.epson.com.my>

- Informācija par produktu specifikācijām, lejupielādējami draiveri
- Atbildes uz bieži uzdotiem jautājumiem, pārdošanas jautājumi un tehniskā palīdzība pa e-pastu

Epson zvanu centrs

Tālrunis: 1800-81-7349 (Bezmaksas)

E-pasts: websupport@emsb.epson.com.my

- Jautājumi par produktu un informācija
- Produktu izmantošanas jautājumi vai problēmas
- Jautājumi par remonta pakalpojumiem un garantiju

Centrālais birojs

Tālrunis: 603-56288288

Kur saņemt palīdzību

Fakss: 603-5628 8388/603-5621 2088

Palīdzība lietotājiem Filipīnās

Lai saņemtu tehnisko palīdzību, kā arī citus pēcpārdošanas pakalpojumus, lietotāji tiek laipni lūgti sazināties ar Epson Philippines Corporation pa zemāk norādītajiem telefona, faksa numuriem un e-pasta adresi.

Globālais tīmeklis

<https://www.epson.com.ph/>

Pieejama informācija par produktu specifikācijām, lejupielādējami draiveri, atbildes uz bieži uzdotiem jautājumiem un tehniskā palīdzība pa e-pastu.

Epson klientu apkalpošanas dienests Filipīnās

Bezmaksas (PLDT): 1-800-1069-37766

Bezmaksas (ciparu): 1-800-3-0037766

Metro Manila: (632) 8441 9030

Tīmekļa vietne: <https://www.epson.com.ph/contact>

E-pasts: customercare@epc.epson.com.ph

Pieejams no pl. 9.00 līdz 18.00, no pirmdienas līdz sestdienai (izņemot valsts svētku dienas)

Mūsu klientu apkalpošanas komanda pa tālruni var palīdzēt tālāk norādītajos jautājumos.

- Jautājumi par produktu un informācija
- Produktu izmantošanas jautājumi vai problēmas
- Jautājumi par remonta servisu un garantiju

Epson korporācija Filipīnās

Ārējā līnija: +632-706-2609

Fakss: +632-706-2663

Indekss**A**

Autortiesības.....	2
Ātrums palielināšana.....	63

D

divpusēja drukāšana.....	22
Dokumenti drukāšana.....	17
Draiveris atinstalēšana.....	50
piekļuve operētājsistēmā Mac OS.....	16
piekļuve operētājsistēmā Windows.....	15
Drukas ātrums palielināšana.....	63
Drukas darbu pārvaldīšana Windows.....	55
Drukas galviņa līdzināšana.....	39
pārbaude.....	36
tīrīšana.....	37
Drukas galviņas līdzināšana.....	39
Drukas galviņas tīrīšana produkta pogas.....	39
Drukas kvalitāte uzlabošana.....	58
Drukājamā apgabala specifikācijas.....	67
Drukāšana atcelšana.....	20
divpusēja.....	22
ietilpināt lapā.....	23
teksts.....	17
vairākas lapas uz vienas loksnes.....	24
Drukāšana ar ietilpināšanu lapā.....	23
Drukāšanas atcelšana.....	20
Mac OS.....	21
Windows.....	20
drukāšanas saīsne.....	21
Drukāšanas sākotnējie iestatījumi.....	21

E

Epson papīrs.....	12
----------------------	----

G

Gaismas vadības panelis.....	11
Galviņas tīrīšana Mac OS.....	38
Windows.....	38

H

Horizontāla saplūšana.....	59
----------------------------	----

I

Ierīce pārvadāšana.....	45
tīrīšana.....	44
Ierīces iestatījumi piekļuve operētājsistēmā Mac OS.....	16
piekļuve operētājsistēmā Windows.....	15
Strāvas padeves izslēgšanas taimeris.....	42
Ierīces pārvadāšana.....	45
Ievietošana papīrs.....	12, 13
Informācija par drošību.....	7
Interfeisa kabeļi.....	69
Izplūdušas izdrukas.....	60
Izsmērējušās izdrukas.....	60
Izsmērētas izdrukas.....	62

K

Kļūdas drukāšana.....	55
Krāsu problēmas.....	60

L

Lapas uz vienas loksnes drukāšana.....	24
Lappuses formāta samazināšana.....	23
Lappušu formāta mainīšana.....	23
Lappušu palielināšana.....	23

M

Mac OS piekļuve ierīces iestatījumiem.....	16
produkta statusa pārbaude.....	56

N

Nepareizas rakstzīmes.....	61
Nobīde.....	59

P

Palīdzība Epson.....	70
Papīra vadotne tīrīšana.....	40
Papīra vadotnes tīrīšana.....	40
Papīrs	

Indekss

drukājamā platība.....	67
Epson speciālais papīrs.....	12
iestrēdzis.....	57
ievietošana.....	13
ievietošanas daudzums.....	12
padeves problēmas.....	63
sakrunkošanās.....	64
specifikācijas.....	67
Piemales	
problēmas.....	61
Pogas	
vadības panelis.....	11
Preču zīmes.....	2
Printera koplietošana	
Mac OS.....	29
Windows.....	26
Problēmas	
drukas ātrums.....	63
iestrēdzis papīrs.....	57
izplūdušas izdrukas.....	60
izsmērējušās izdrukas.....	60
izsmērētas izdrukas.....	62
nepareizas krāsas.....	60
nepareizas rakstzīmes.....	61
papīra padeve.....	63
piemales.....	61
produkts nedrukā.....	64
risināšana.....	70
saplūšana.....	59
saziņa ar Epson.....	70
spoguļattēls.....	62
tukšas lapas.....	62
problēmas	
drukāšana.....	55
noteikšana.....	55
Produkts	
daļas.....	9
statusa pārbaude.....	55
Programmatūra	
atinstalēšana.....	50

S

Saplūšana.....	59
Saziņa ar Epson.....	70
Serviss.....	70
Sistēmas prasības.....	66
Specifikācijas	
mehāniskās.....	68
papīrs.....	67
printeris.....	66
standarti un apstiprinājumi.....	69
Spoguļattēls.....	62
Sprauslu pārbaude.....	36
Mac OS.....	36
produkta pogas.....	37
Windows.....	36
statusa monitors	
Mac OS.....	56

T

Tehniskā palīdzība.....	70
Teksts	
dokumentu drukāšana.....	17
Tinte	
drošības pasākumi.....	31
Tintes tvertņu atkārtota uzpilde.....	33
Tīrīšana	
drukas galviņa.....	37
Tukšas lapas.....	62

U

USB	
savienotājs.....	69

V

Vadības panelis.....	11
Vairākas lapas uz vienas loksnes.....	24

W

Windows	
drukas darbu pārvaldīšana.....	55
piekļuve ierīces iestatījumiem.....	15
produkta statusa pārbaude.....	55