

Посібник користувача

Авторське право і торгові марки

Авторське право і торгові марки

Без попереднього письмового дозволу корпорації Seiko Epson жодну частину цього документа не можна відтворювати, зберігати в пошуковій системі або передавати в будь-якому вигляді й будь-якими засобами: електронними, механічними, фотографічними, шляхом відеозапису або іншим способом. Використання інформації, яка тут міститься не пов'язане з жодними патентними зобов'язаннями. Крім того, не передбачається жодна відповідальність за шкоду, завдану в результаті використання цієї інформації. Інформація, що міститься у даному документі, стосується тільки цього виробу EPSON. Корпорація Epson не несе відповідальності за будь-які наслідки застосування цієї інформації до інших виробів.

Корпорація Seiko Epson та її філії не несуть відповідальності за шкоду, збитки, витрати або видатки покупця цього виробу чи третіх осіб внаслідок нещасного випадку, неправильного або неналежного використання цього виробу, його несанкціонованої модифікації, ремонту чи внесення змін, або ж (за винятком США) недотримання інструкцій з експлуатації й технічного обслуговування, наданих корпорацією Seiko Epson.

Ані корпорація Seiko Epson, ані її філії не несуть відповідальності за будь-яку шкоду або проблеми, що виникнуть у результаті використання будь-яких параметрів або будь-яких продуктів споживання, відмінних від тих, які призначені корпорацією Seiko Epson як Original Epson Products (оригінальні продукти Epson) або Epson Approved Products (продукти, затверджені корпорацією Epson).

Корпорація Seiko Epson не несе відповідальності за будь-яку шкоду, завдану електромагнітним впливом будь-якого інтерфейсного кабелю, використаного у будь-який спосіб, якщо цей кабель не є продуктом, затвердженим корпорацією Seiko Epson.

EPSON® — зареєстрована торгова марка, а EPSON EXCEED YOUR VISION або EXCEED YOUR VISION — торгові марки корпорації Seiko Epson.

PRINT Image Matching™ і товарний знак PRINT Image Matching є торговими марками корпорації Seiko Epson. Copyright © 2001 Seiko Epson Corporation. All rights reserved.

Intel® — це зареєстрована торгова марка корпорації Intel.

PowerPC® — це зареєстрована торгова марка корпорації International Business Machines.

Microsoft®, Windows® і Windows Vista® — це зареєстровані торгові марки корпорації Microsoft.

Apple, Mac, Macintosh, macOS, і OS X — це торгові марки компанії Apple Inc., зареєстровані в США та інших країнах.

Adobe, Adobe Reader, Acrobat і Photoshop — торгові марки корпорації Adobe Systems Incorporated, які можуть бути зареєстрованими у певних юрисдикціях.

Загальне зауваження: інші назви продуктів, використані тут, призначені лише для ідентифікації і можуть бути торговими марками відповідних власників. Корпорація Epson відмовляється від будь-яких або всіх прав на ці торгові марки.

© 2020 Seiko Epson Corporation

Вміст цього посібника та технічні характеристики приладу можуть бути змінені без попередження.

Зміст

Авторське право і торгові марки

Авторське право і торгові марки. 2

Вступ

Зміст супровідної документації. 6

Застереження, Важливо та Примітка. 6

Версії операційної системи. 6

Windows. 6

MacOS. 7

Важливі вказівки

Вказівки з безпеки. 8

Попередження і застереження щодо продукту
. 8

Встановлення/використання пристрою. 8

Поводження з чорнилом. 10

Знайомство із приладом

Компоненти приладу. 11

Опис панелі керування. 13

Кнопки та індикатори. 13

Поводження з папером

Загальна інформація щодо використання,
завантаження та зберігання носіїв інформації
. 14

Зберігання паперу. 14

Вибір паперу. 14

Завантаження паперу. 15

Друкування

Драйвер принтера і службова програма Status
Monitor. 17

Доступ до драйвера принтера у Windows. 17

Доступ до драйвера принтера для Mac OS
. 18

Основні функції. 19

Основи друку. 19

Скасування друку. 22

Інші функції. 23

Попередньо налаштовані параметри
приладу (лише для Windows). 23

2-сторонній друк (лише для Windows). 24

Друкування з масштабуванням за розміром
сторінки. 25

Друк Pages per sheet (Сторінок на аркуші)
. 26

Спільний друк на пристрої. 28

Налаштування у Windows. 28

Налаштування для Mac OS. 31

Інформація про пляшки з чорнилами

Доливання чорнил

Пляшки з чорнилами: вказівки з безпечного
використання, застереження та технічні
характеристики. 33

Вказівки з безпеки. 33

Застереження щодо доливання чорнил. 33

Технічні характеристики пляшок із
чорнилами. 34

Перевірка рівнів чорнил. 34

Доливання чорнила в чорнильні контейнери
. 35

Обслуговування пристрою і програмне забезпечення

Перевірка сопел друкувальної голівки. 38

Використання утиліти Nozzle Check
(Перевірка сопел) для Windows. 38

Використання утиліти Nozzle Check
(Перевірка сопел) для Mac OS. 38

Використання панелі керування. 39

Очищення друкувальної голівки. 39

Використання утиліти Head Cleaning
(Прочищення голівки) для Windows. 40

Використання утиліти Head Cleaning
(Прочищення голівки) для Mac OS. 40

Використання панелі керування. 41

Вирівнювання друкувальної голівки. 41

Використання утиліти Print Head
Alignment (Калібрування друкувальної
голівки) для Windows. 41

Використання утиліти Print Head Alignment (Калібрування друкувальної голівки) для Mac OS.	42
Очищення напрямних для паперу.	42
Використання утиліти Paper Guide Cleaning (Очищення напрямної для паперу) для Windows.	42
Використання утиліти Paper Guide Cleaning (Очищення напрямної для паперу) для Mac OS.	43
Заміна чорнил усередині чорнильних трубок	43
Використання утиліти Power Ink Flushing (Технологічне прочищення чорнил) в ОС Windows.	44
Використання утиліти Power Ink Flushing (Технологічне прочищення чорнил) для Mac OS.	44
Економія електроенергії.	45
Для ОС Windows.	45
Для Mac OS.	45
Тиха робота принтера.	46
Для ОС Windows.	46
Для Mac OS.	46
Перевірка кількості поданих аркушів паперу	46
Очищення пристрою.	46
Очищення пристрою ззовні.	46
Очищення пристрою всередині.	47
Транспортування пристрою.	47
Перевірка та встановлення програмного забезпечення.	52
Перевірка комп'ютера на наявність встановленого програмного забезпечення	52
Інсталяція програмного забезпечення.	53
Видалення програмного забезпечення.	53
Для ОС Windows.	53
Для Mac OS.	54

Індикатори помилок

Індикатори помилок на панелі керування.	56
---	----

Усунення проблем, пов'язаних із друком

Діагностика неполадки.	58
Перевірка стану пристрою.	58
Зім'ятий папір.	60

Видалення зім'ятого паперу зсередини пристрою.	60
Запобігання зминанню паперу.	61
Довідка з якості друку.	61
Горизонтальні смуги.	62
Вертикальні смуги або відхилення.	62
Неправильні або відсутні кольори.	63
Розпливчастий або розмазаний відбиток.	63
Різні проблеми друку.	64
Неприпустимі чи неправильні символи.	64
Неправильні поля.	64
Роздруківки мають невеликий нахил.	65
Перевернуте зображення.	65
Друк пустих сторінок.	65
Надрукований бік розмазався чи подряпався.	65
Друк надто повільний.	66
Папір неправильно подається.	66
Папір не подається.	66
Подається декілька аркушів одночасно.	66
Папір подається неправильно.	67
Папір не виходить із принтера повністю або виходить зім'ятим.	67
Пристрій не друкує.	67
Усі індикатори вимкнені.	67
Індикатори почали світитися, а тоді погасли.	67
Світиться лише індикатор живлення.	68

Інформація про продукт

Системні вимоги.	69
Для ОС Windows.	69
Для Mac OS.	69
Технічні характеристики.	69
Технічні характеристики принтера.	69
Механічні характеристики.	71
Електричні характеристики.	71
Умови навколишнього середовища.	71
Стандарти і дозволи для європейської моделі.	72
Інтерфейс.	72

Джерела довідкової інформації

Веб-сайт технічної підтримки.	73
Звернення у відділ підтримки компанії Epson	73
Перед зверненням до компанії Epson.	73
Підтримка користувачів у Європі.	74

Зміст

Підтримка користувачів у Таїланді.	74
Підтримка користувачів у Сінгапурі.	74
Підтримка користувачів у Таїланді.	75
Підтримка користувачів у В'єтнамі.	75
Підтримка користувачів в Індонезії.	76
Підтримка користувачів у Малайзії.	79
Підтримка користувачів у Філіппінах.	80

Показчик

Вступ

Зміст супровідної документації

Останні версії вказаних нижче посібників доступні на веб-сайті підтримки компанії Epson.

<http://www.epson.eu/Support> (Європа)

<http://support.epson.net/> (інші країни)

Встановлення (друкований документ):

Містить відомості щодо налаштування приладу і встановлення програмного забезпечення.

Посібник користувача (файл PDF):

У ньому надано детальні вказівки з користування, безпеки та усунення несправностей. Звертайтеся до цього посібника у разі використання продукту з комп'ютером.

Щоб відкрити посібник у форматі PDF, потрібно мати Adobe Acrobat Reader 5.0 або пізнішої версії чи Adobe Reader.

Застереження, Важливо та Примітка

«Застереження», «Важливо» та «Примітка» мають у цьому посібнику вказані нижче позначки та значення.



Застереження

необхідно ретельно дотримуватися, щоб уникнути тілесних ушкоджень.



Важливо

треба дотримуватись, щоб уникнути пошкодження устаткування.

Примітка

містить важливі підказки та обмеження щодо використання продукту.

Версії операційної системи

Windows

У цьому посібнику такі терміни, як «Windows 10», «Windows 8.1», «Windows 8», «Windows 7», «Windows Vista» і «Windows XP» стосуються наступних операційних систем. До того ж термін «Windows» застосовується до всіх версій.

Операційна система Microsoft® Windows® 10

Операційна система Microsoft® Windows® 8.1

Вступ

- Операційна система Microsoft® Windows® 8
- Операційна система Microsoft® Windows® 7
- Операційна система Microsoft® Windows Vista®
- Операційна система Microsoft® Windows® XP
- Операційна система Microsoft® Windows® XP Professional x64 Edition

MacOS

У цьому посібнику термін «Mac OS» застосовується до версії Mac OS X 10.6.8 або пізніше, macOS 11 або пізніше.

Важливі вказівки

Вказівки з безпеки

Для безпечного використання цього продукту ознайомтеся і дотримуйтеся цих вказівок. Обов'язково збережіть цей посібник для майбутніх потреб. Також слід обов'язково дотримуватися всіх указівок і попереджень на маркуванні принтера.

- Використовуйте лише той шнур живлення, який постачався з продуктом, і не використовуйте цей шнур з будь-яким іншим обладнанням. Використання інших шнурів з цим продуктом або шнура із цього комплекту з іншими пристроями може спричинити пожежу чи ураження електричним струмом.
- Переконайтеся, що шнур живлення відповідає місцевим стандартам безпеки.
- Не розбирайте, не вносьте жодних змін і не намагайтеся самостійно відремонтувати шнур живлення, штепсель, принтер або додаткові пристрої за винятком випадків, описаних у супровідній документації до приладу.
- У разі виникнення описаних нижче проблем відключіть прилад від електричної мережі й зверніться за допомогою до кваліфікованих спеціалістів:
пошкодження шнура живлення або штепселя; потрапляння рідини у прилад; падіння приладу або пошкодження корпусу; неналежна робота приладу або суттєва зміна його експлуатаційних характеристик. Не користуйтеся засобами керування, які не описані в інструкції з експлуатації.
- Прилад слід розмішувати біля розетки, щоб його було легко відключити від електричної мережі.
- Не розмішуйте і не зберігайте прилад надворі, у брудних, курних чи вологих місцях, біля джерел опалення, у місцях, які піддаються струсам або вібрації, а також у місцях з високою температурою або вологістю.
- Слідкуйте, щоб на продукт не потрапила рідина та не користуйтеся пристроєм з мокрими руками.



Попередження і застереження щодо продукту

Щоб уникнути пошкодження продукту чи власного майна, ознайомтеся і дотримуйтеся перелічених нижче вказівок. Обов'язково збережіть цей посібник для майбутніх потреб.

Встановлення/використання пристрою

- Не перекривайте та не закривайте вентиляційні та інші отвори приладу.
- Використовуйте джерело живлення лише того типу, який вказаний на маркуванні приладу.
- Уникайте використання розеток мережі, до якої підключені фотокопіювальні пристрої або кондиціонери, які постійно вмикаються й вимикаються.
- Уникайте використання розеток, керованих настінними вимикачами або автоматичними таймерами.

Важливі вказівки

- ❑ Тримайте комп'ютерну систему на безпечній відстані від можливих джерел електромагнітних полів, таких як динаміки або бази бездротових телефонів.
- ❑ Шнури живлення слід розташовувати так, щоб уникати їх стирання, порізів, зношування, стискання й утворення вузлів. Не ставте на шнур живлення предмети, не згинайте його й не наступайте на нього. З особливою обережністю слідкуйте за тим, щоб усі шнури живлення були прямими на кінцях і в точках входу в трансформатор і виходу з нього.
- ❑ Якщо для підключення приладу використовується подовжувач, переконайтеся, що загальний номінальний струм пристроїв, увімкнутих у цей подовжувач, не перевищує номінальні характеристики подовжувача. Також переконайтеся, що загальний номінальний струм пристроїв, увімкнутих у розетку, не перевищує номінальні характеристики розетки.
- ❑ Якщо прилад використовується у Німеччині, мережа живлення у приміщенні повинна бути захищена автоматичним вимикачем на 10 А або 16 А в якості запобіжного заходу на випадок короткого замикання або надмірного струму.
- ❑ Під час підключення приладу до комп'ютера або іншого пристрою за допомогою кабелю дотримуйтеся правильної орієнтації роз'ємів. Кожен роз'єм має лише одну правильну орієнтацію. Неправильне підключення роз'єму може призвести до пошкодження обох пристроїв, підключених до кабелю.
- ❑ Прилад слід встановлювати посередині рівної стійкої поверхні, розміри якої перевищують габарити пристрою. Якщо прилад встановлюється біля стіни, відстань між його задньою поверхнею й стіною повинна бути щонайменше 10 см. Прилад не буде працювати нормально, якщо він установлений на похилій поверхні.
- ❑ При зберіганні або транспортуванні приладу не нахилийте його, не ставте на бік і не перевертайте — це може призвести до витікання чорнила.
- ❑ Слідкуйте за тим, щоб за приладом було достатньо місця для кабелів, а над ним — достатньо місця, щоб повністю підняти кришку принтера.
- ❑ Уникайте місць зі швидкими змінами температури та вологості. Не піддавайте принтер впливу прямого сонячного проміння, потужних джерел світла або тепла.
- ❑ Не встромляйте сторонні предмети в отвори приладу.
- ❑ Не вставляйте руки у прилад під час друку.
- ❑ Не торкайтеся плаского білого кабелю та чорних трубок усередині приладу.
- ❑ Не застосовуйте всередині приладу або біля нього аерозолі, які містять легкозаймисті гази. Це може призвести до пожежі.
- ❑ Не переміщуйте друкувальну голівку руками, інакше існує ризик пошкодити прилад.
- ❑ Обов'язково вимикайте принтер за допомогою вимикача . Не витягайте штепсель приладу та не вимикайте живлення розетки, доки індикатор  не перестане блимати.
- ❑ Перед перевезенням приладу переконайтеся, що друкувальна голівка перебуває у вихідному (крайньому правому) положенні.
- ❑ Якщо будь-який з чорних контейнерів не наповнено до нижньої лінії, наповніть контейнер чорнилом. Якщо продовжити користуватися приладом, коли рівень чорнила є нижчим за нижню лінію на чорному контейнері, це може призвести до пошкодження приладу.

Важливі вказівки

- Якщо планується тривала перерва у використанні приладу, відключіть його від розетки електричної мережі.

Поводження з чорнилом

Вказівки з техніки безпеки під час використання чорнил і поради або попередження щодо експлуатації приладу наведено у відповідному розділі.

- ➔ [«Доливання чорнил» на сторінці 33](#)

Знайомство із приладом

Компоненти приладу

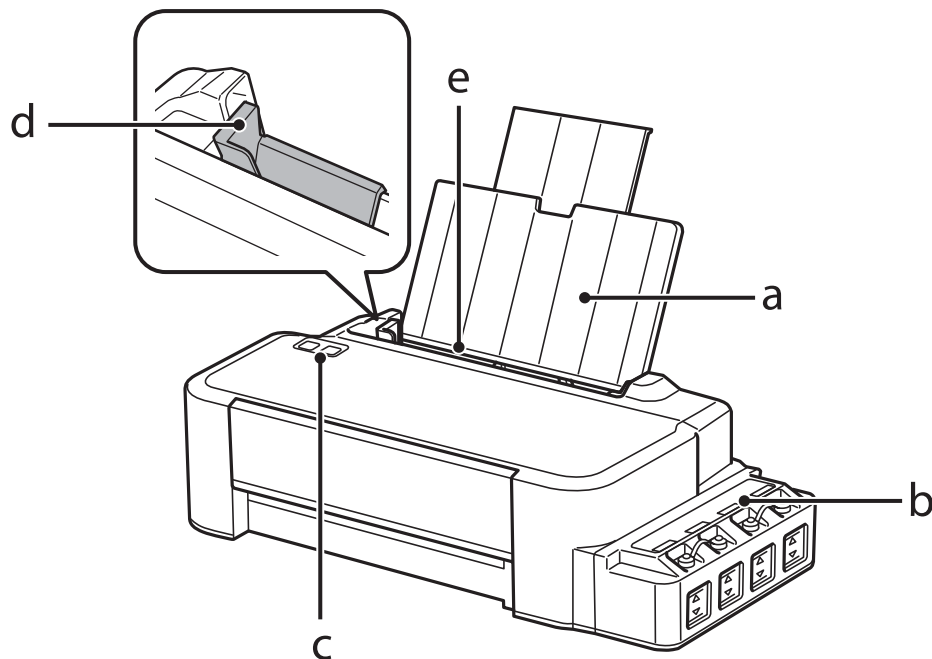

a.	Пюпітр
b.	Блок чорнильних контейнерів
c.	Панель керування
d.	Напрямна
e.	Пристрій задньої подачі паперу

Знайомство із приладом

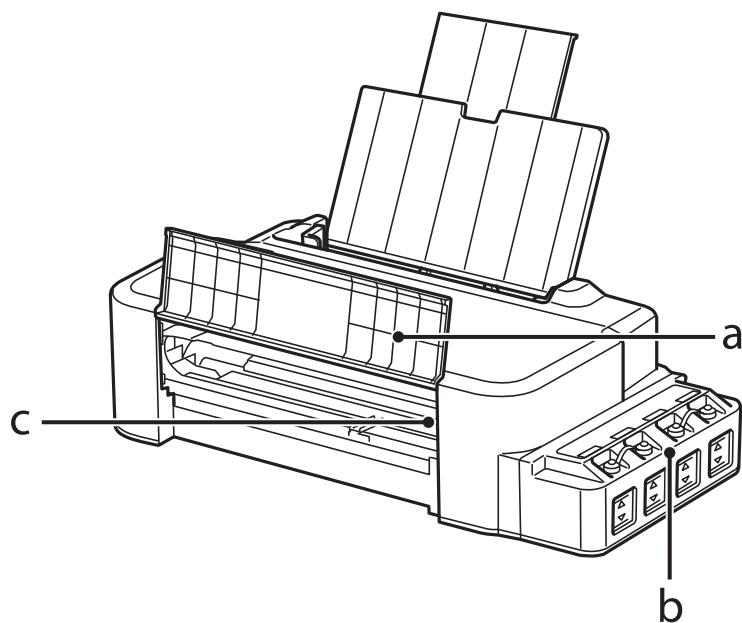

a.	Передня кришка
b.	Чорнильні резервуари (чорнильні контейнери)
c.	Друкувальна голівка (під цією частиною)

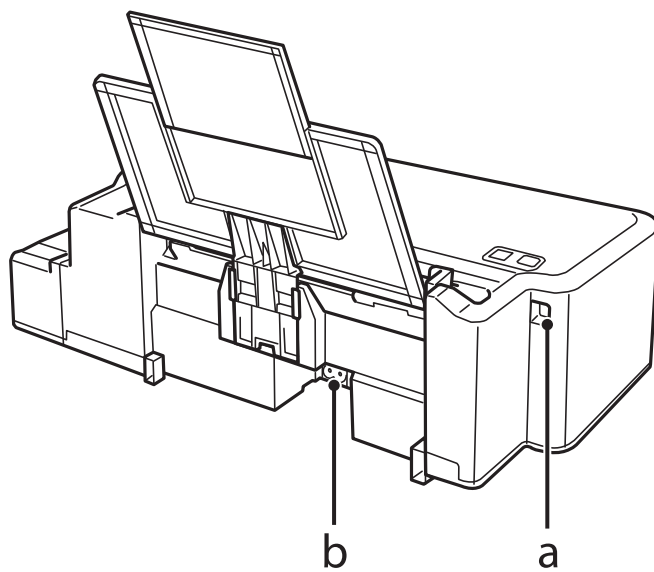



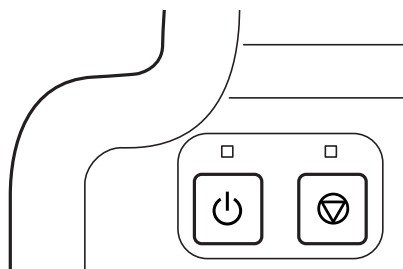

a.	USB-порт
b.	Гніздо для шнура живлення змінного струму

Опис панелі керування



Кнопки та індикатори

Кнопки	Функція
	<p>Вмикає чи вимикає пристрій. Індикатор  світиться, коли пристрій увімкнено, і блимає, коли прилад отримує дані, друкує або прочищає друкувальну голівку.</p>
	<p>Продовження друку після помилок, пов'язаних із відсутністю паперу, змінанням паперу, подачею кількох аркушів у принтер або прокладкою, яка вбирає надлишки чорнил. Скасовує поточну операцію.</p> <p>Якщо індикатор  світиться або блимає, то під час друку сталася помилка.</p> <p>➔ «Індикатори помилок на панелі керування» на сторінці 56</p>

Поводження з папером

Загальна інформація щодо використання, завантаження та зберігання носіїв інформації

Для отримання оптимальних результатів друку пам'ятайте про наведені нижче положення.

Примітка.

- Завантажте папір у задній пристрій подачі паперу лицьовою стороною догори. Докладнішу інформацію див. на аркушах з інструкціями, які містяться в пачці.
- Якщо аркуші зігнуті, вирівняйте їх перед завантаженням або обережно вигніть у протилежному напрямку. Відбитки на деформованому папері можуть вийти розмазаними.



Зберігання паперу

Одразу після завершення друку поверніть невикористаний папір у вихідну упаковку. Чистий папір і відбитки слід зберігати у сухому місці подалі від джерел тепла і прямих сонячних променів.

Вибір паперу

Інформацію про ресурс завантаження паперу та інших носіїв див. у наведеній нижче таблиці.

Тип матеріалу	Розмір	Місткість завантаження (аркуші)
Звичайний папір*1	Letter*2	до 6 мм
	A4*2	до 6 мм
	Legal	1

*1 Папір вагою від 64 г/м² (17 фунтів) до 90 г/м² (24 фунти).

*2 Для двостороннього друку передбачено ресурс завантаження у 15 аркушів.

Поводження з папером

Примітка.

Наявність особливих носіїв залежить від країни. Щодо останньої інформації про наявність носіїв інформації у вашій країні звертайтеся у відділ підтримки компанії Epson.

➔ «Веб-сайт технічної підтримки» на сторінці 73

Завантаження паперу

Завантажуйте папір, дотримуючись описаної нижче процедури.

1 Витягніть пюпітр.

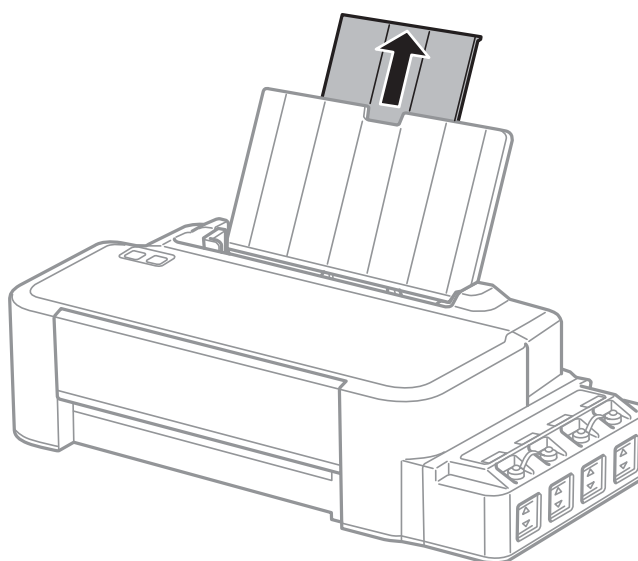

2 Зсуньте бічну напрямну вліво.

3 Щоб вирівняти краї, спочатку потрусіть стопку паперу, а потім постукайте нею по рівній поверхні.

4 Завантажте папір стороною, призначеною для друку, догори впритул до правої сторони пристрою задньої подачі паперу.

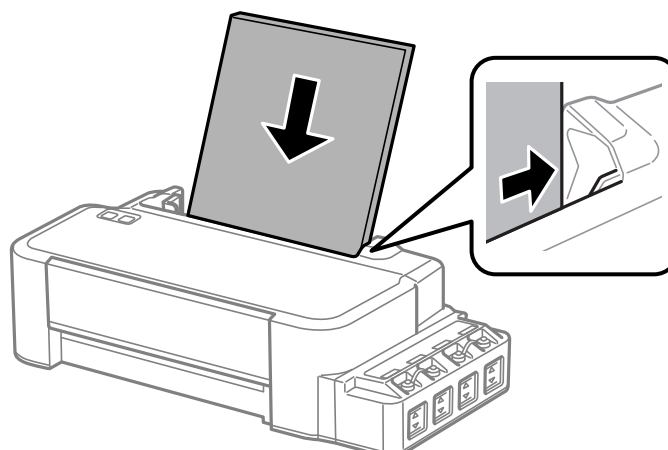

Поводження з папером

Примітка.

Завжди завантажуйте папір у пристрій задньої подачі вузьким краєм вперед, навіть коли друкуєте зображення з альбомною орієнтацією.

5

Присуньте бічну напрямну до лівого краю паперу, але не впритул.

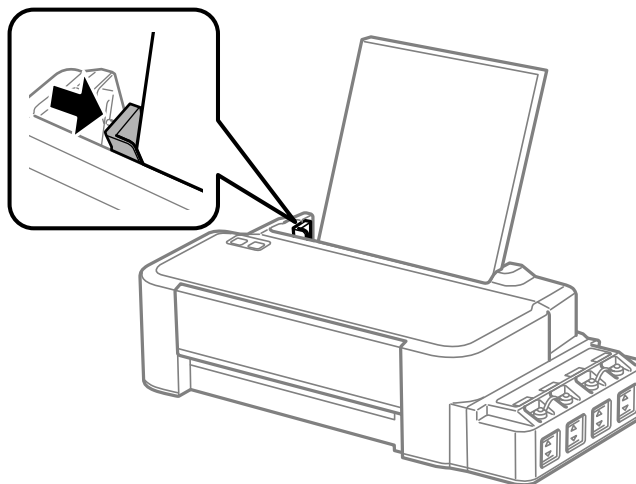

Примітка.

- Перед приладом має бути достатньо місця, щоб аркуші могли вільно виходити після друкування.
- Не слід завантажувати папір вище мітки зі стрілкою ▼ на внутрішній поверхні рамки.
 - ➔ [«Вибір паперу» на сторінці 14](#)

Друкування

Драйвер принтера і службова програма Status Monitor

Драйвер принтера дає змогу робити вибір із великого набору параметрів і досягати найкращої якості друку. Монітор стану і службові програми принтера дають змогу перевіряти роботу пристрою і підтримувати його в найкращому робочому стані.

Примітка для користувачів ОС Windows:

- ❑ Ваш драйвер принтера автоматично знаходить і встановлює останню версію драйвера принтера з веб-сайту Epson. Натисніть кнопку **Software Update (Оновлення програмного забезпечення)** у вікні **Maintenance (Сервіс)** драйвера принтера та дотримуйтесь подальших вказівок на екрані. Якщо у вікні **Maintenance (Сервіс)** цієї кнопки немає, виберіть в ОС Windows пункт **All Programs (Усі програми)** чи **Programs (Програми)** у меню «Пуск» і перегляньте папку **EPSON**.
- ❑ Щоб змінити мову драйвера, оберіть бажану мову зі списку **Language (Мова)** у вікні **Maintenance (Сервіс)** драйвера принтера. Ця функція може бути недоступна в залежності від вашого місцезнаходження.

Доступ до драйвера принтера у Windows

До драйвера принтера можна увійти через з більшість програм Windows, із меню Windows Start (Пуск) чи taskbar (панель задач).

Для налаштування параметрів, які будуть застосовуватися лише до програми, яка використовується, отримайте доступ до драйвера принтера з цієї програми.

Для налаштування параметрів, які застосовуватимуться до всіх програм Windows, на робочому столі або через taskbar (панель задач) відкрийте драйвер принтера.

Зверніться до відповідних розділів для доступу до драйвера принтера.

Примітка.

У цьому Посібник користувача наведені знімки вікон драйвера принтера з ОС Windows 7.

Із програм Windows

1

Натисніть **Print (Друк)** або **Print Setup (Настройка друку)** у меню File (Файл).

2

У вікні, яке з'явиться, натисніть **Printer (Принтер)**, **Setup (Настройка)**, **Options (Параметри)**, **Preferences (Вибране)** або **Properties (Властивості)**. (Залежно від програми знадобиться натиснути одну кнопку або їх послідовність.)

Друкування

На робочому столі

- ❑ **Windows 10:**
Натисніть на кнопку «Пуск», а потім виберіть **Windows System (Система Windows) > Control Panel (Панель керування) > View devices and printers (Переглянути пристрої і принтери)** у **Hardware and Sound (Устаткування та звук)**. Клацніть правою кнопкою миші на своєму принтері або натисніть і утримуйте її, а потім виберіть **Printing preferences (Настройки друку)**.
- ❑ **Windows 8:**
Виберіть **Desktop (Робочий стіл)**, піктограму **Settings (Налаштування)**, а потім **Control Panel (Панель керування)**. Тоді виберіть **Devices and Printers (Пристрої та принтери)** в категорії **Hardware and Sound (Устаткування та звук)**. Клацніть на приладі правою кнопкою миші або натисніть на прилад і утримуйте, тоді виберіть пункт **Printing preferences (Настройки друку)**.
- ❑ **Windows 7:**
Натисніть кнопку «Пуск» і оберіть **Devices and Printers (Пристрої та принтери)**. Після цього клацніть на пристрої правою кнопкою миші і виберіть у контекстному меню пункт **Printing preferences (Настройки друку)**.
- ❑ **Windows Vista:**
Натисніть кнопку «Пуск», тоді **Control Panel (Панель керування)** та виберіть **Printer (Принтер)** із категорії **Hardware and Sound (Устаткування та звук)**. Виберіть пристрій і натисніть **Select printing preferences (Вибір параметрів друку)**.
- ❑ **Windows XP:**
Натисніть **Start (Пуск)**, **Control Panel (Панель керування)**, (**Printers and Other Hardware (Принтери та інші пристрої)**), а тоді **Printers and Faxes (Принтери й факси)**. Виберіть пристрій, а тоді натисніть **Printing Preferences (Настройка друку)** у меню **File (Файл)**.

Доступ до драйвера за допомогою піктограми на taskbar (панель задач)

Клацніть правою кнопкою миші на піктограмі пристрою на taskbar (панель задач), а тоді виберіть **Printer Settings (Параметри принтера)**.

Щоб додати піктограму на Windowstaskbar (панель задач), спочатку увійдіть до драйвера принтера через меню **Start (Пуск)**, як вказано вище. Потім перейдіть на вкладку **Maintenance (Сервіс)** і натисніть кнопку **Monitoring Preferences (Контрольовані параметри)**. У вікні **Monitoring Preferences (Контрольовані параметри)** встановіть прапорець **Shortcut Icon (Значок ярлика)**.

Отримання інформації в електронній довідковій системі

У вікні драйвера принтера спробуйте виконати одну з наступних процедур.

- ❑ Натисніть правою кнопкою миші елемент та оберіть **Help (Довідка)**.
- ❑ У верхньому правому куті вікна наатисніть кнопку , а тоді клацніть потрібний елемент (лише для Windows XP).

Доступ до драйвера принтера для Mac OS

У наведеній нижче таблиці описані способи відкриття діалогового вікна драйвера принтера.

Друкування

Діалогове вікно	Спосіб доступу
Page Setup (Параметри сторінки)	У меню програми виберіть «Файл» та натисніть Page Setup (Параметри сторінки) . Примітка. Залежно від програми пункт <i>Page Setup (Параметри сторінки)</i> може бути недоступний через меню «Файл».
Print (Друк)	У меню програми виберіть «Файл» та натисніть Print (Друк) .
Epson Printer Utility 4	Виберіть System Preferences (Системні налаштування) з меню Apple > Printers & Scanners (Принтери і сканери) (або Print & Scan (Друк і сканування) , Print & Fax (Друк і факс)), а потім оберіть принтер. Натисніть Options & Supplies (Додатки й витратні матеріали) > Utility (Утиліта) > Open Printer Utility (Відкрити утиліту принтера) .

Основні функції

Основи друку

Примітка.

- Перш ніж почати друк, завантажте як слід папір.
➔ «Завантаження паперу» на сторінці 15
- Відомості про область для друку див. у цьому розділі:
➔ «Область друку» на сторінці 70
- Після встановлення параметрів перед друком усього матеріалу надрукуйте один пробний відбиток і перевірте результат.

Основні параметри пристрою для Windows

- 1 Відкрийте файл, який потрібно надрукувати.

Друкування

- 2 Відкрийте настройки принтера.
 ➔ «Доступ до драйвера принтера у Windows» на сторінці 17

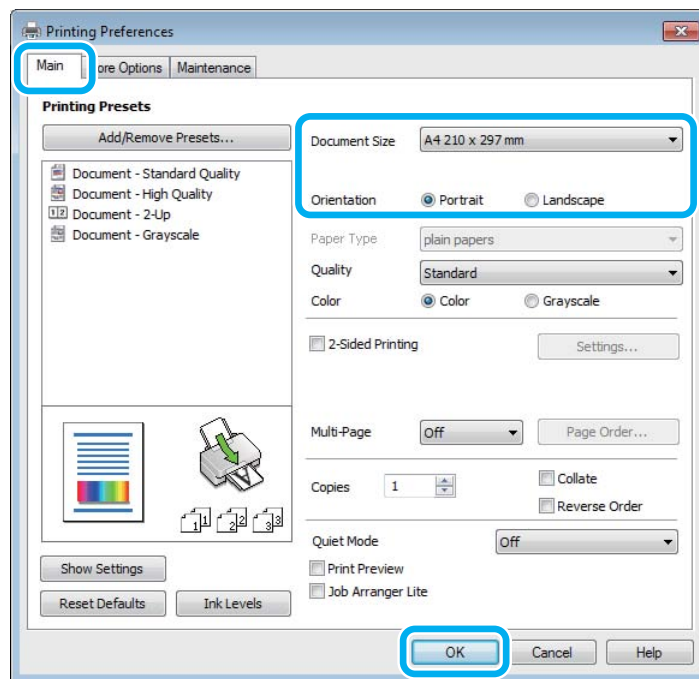

- 3 Перейдіть на вкладку **Main (Головне)**.
- 4 Виберіть потрібне значення параметра Document Size (Розмір документа). Можна також вибрати нестандартний формат паперу. Докладніші відомості з цього питання див. у електронній довідці.
- 5 Виберіть потрібну орієнтацію відбитка— **Portrait (Книжкова)** (вузький відбиток) або **Landscape (Альбомна)** (широкий відбиток).
- 6 Закрийте вікно з параметрами друку, натиснувши кнопку **ОК**.

Примітка.

Вказівки щодо налаштування спеціальних параметрів див. у відповідних розділах.

- 7 Роздрукуйте файл.

Базові налаштування виробу для Mac OS

Примітка.

У цьому розділі наведено знімки екрана з вікон драйвера принтера в ОС Mac OS X 10.7.

- 1 Відкрийте файл, який потрібно надрукувати.

Друкування

2

Відкрийте діалогове вікно Print (Друк).

➔ «Доступ до драйвера принтера для Mac OS» на сторінці 18

За необхідності натисніть **Show Details (Показати деталі)** або ▼, щоб розширити вікно друку.

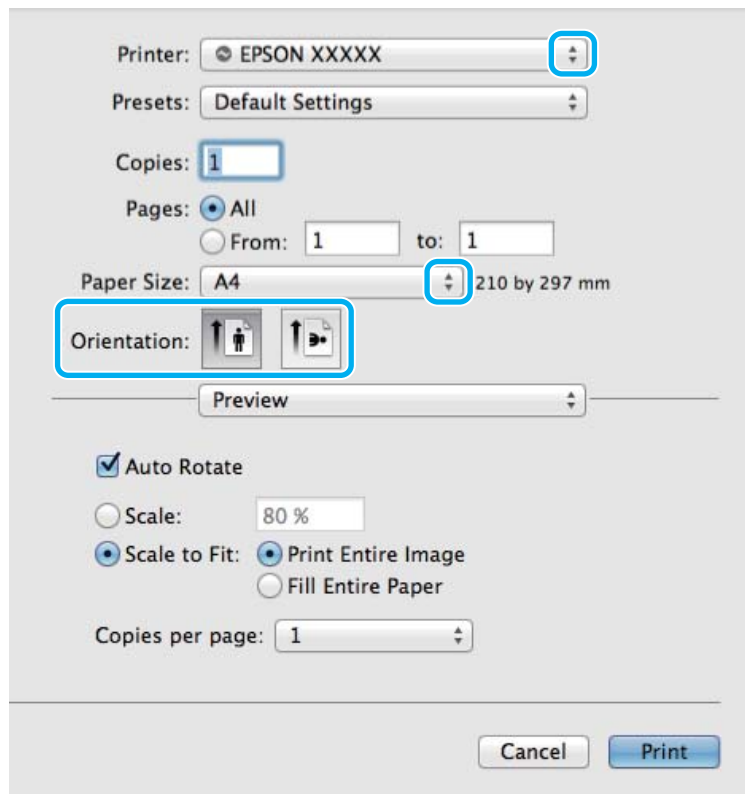
**Примітка.**

Якщо меню **Print Settings (Налаштування друку)** не відображається в версії macOS Catalina (10.15) або пізніше, версії macOS High Sierra (10.13), macOS Sierra (10.12), OS X El Capitan (10.11), OS X Yosemite (10.10), OS X Mavericks (10.9), OS X Mountain Lion (10.8), драйвер принтеру Epson був встановлений неправильно. Увімкніть його з наступного меню.

Виберіть **System Preferences (Системні налаштування)** з меню Apple > **Printers & Scanners (Принтери і сканери)** (або **Print & Scan (Друк і сканування)**, **Print & Fax (Друк і факс)**), видаліть принтер, а потім оберіть його ще раз.

macOS Mojave (10.14) не може отримати доступ до **Print Settings (Налаштування друку)** у додатках від Apple, наприклад, TextEdit.

3

Оберіть пристрій, що використовується як параметр Printer (Принтер).

Примітка.

Залежно від програми деякі елементи у цьому діалоговому вікні можуть бути недоступні. У такому випадку оберіть **Page Setup (Параметри сторінки)** у меню «Файл» програми та зробіть потрібні налаштування.

4

Оберіть потрібне значення параметра Paper Size (Розмір паперу).

Друкування

5 Виберіть потрібне значення параметра Orientation (Положення).

6 Оберіть у спливаючому меню **Print Settings (Настройки друку)**.

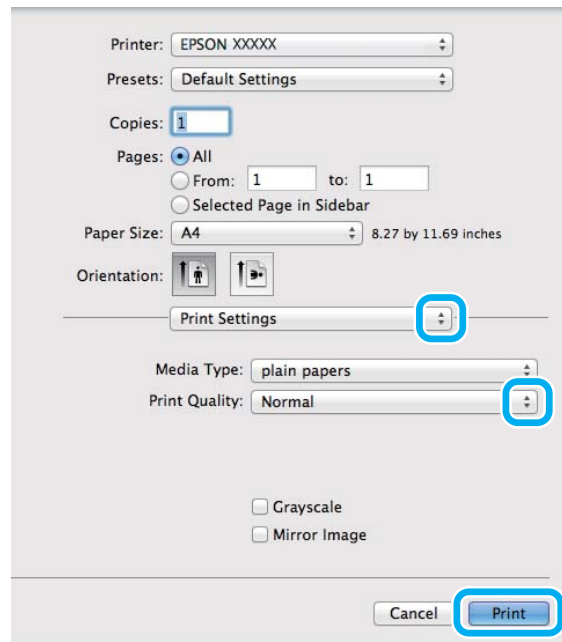

7 Розпочніть друк, натиснувши кнопку **Print (Друк)**.

Скасування друку

Якщо потрібно відмовитися від друку, виконайте дії, описані у відповідному розділі нижче.

Використання кнопки пристрою

Завдання на друк, яке вже виконується, можна скасувати кнопкою .

Для ОС Windows

Примітка.

Неможливо скасувати завдання друку, повністю надіслане на пристрій. У такому разі завдання на друк можна скасувати засобами пристрою.

1 Відкрийте вікно EPSON Status Monitor 3.
➔ [«Для ОС Windows» на сторінці 58](#)

2 Натисніть кнопку **Print Queue (Черга друку)**. З'явиться Windows Spooler.

3 Натисніть правою кнопкою миші на завдання друку, яке потрібно скасувати, а потім виберіть **Cancel (Скасувати)**.

Друкування

Для Mac OS

Для того, щоб скасувати завдання на друк, виконайте наступні дії.

- 1 Натисніть на піктограму вашого пристрою у вікні Dock (Панель швидкого запуску).
- 2 У списку Document Name (Назва документа) виберіть документ, який друкується.
- 3 Щоб скасувати друк, натисніть кнопку **Delete (Видалити)**.

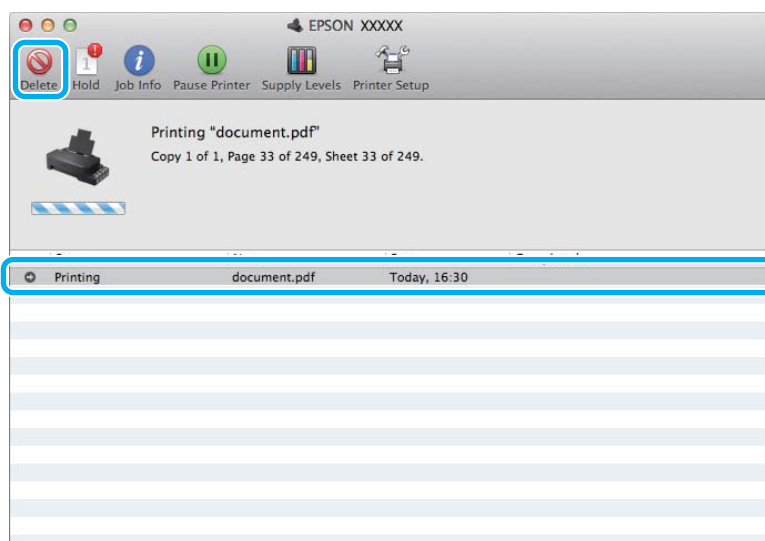

OS X Mountain Lion (10.8) або пізніше
Щоб скасувати друк, натисніть кнопку .

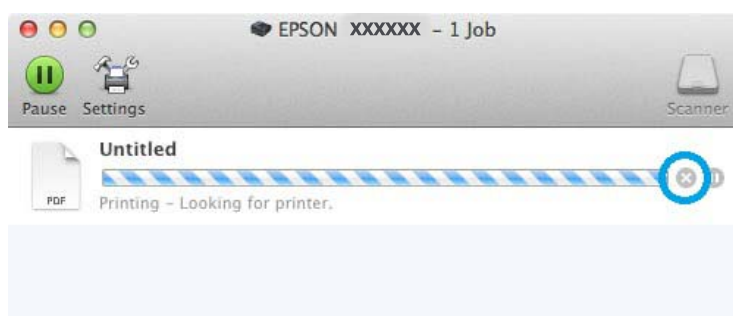

Інші функції

Попередньо налаштовані параметри приладу (лише для Windows)

Попередні налаштування драйвера принтера надзвичайно спрощують друк. Можна внести свої попередні налаштування.

Друкування

Налаштування пристрою для Windows

- 1 Відкрийте настройки принтера.
➔ «Доступ до драйвера принтера у Windows» на сторінці 17
- 2 Виберіть Printing Presets (Попередні настройки друку) у вкладці Main (Головне). У спливаючому вікні буде відображено автоматичні налаштування пристрою.

2-сторонній друк (лише для Windows)

За допомогою драйвера принтера можна друкувати на обох сторонах аркуша.

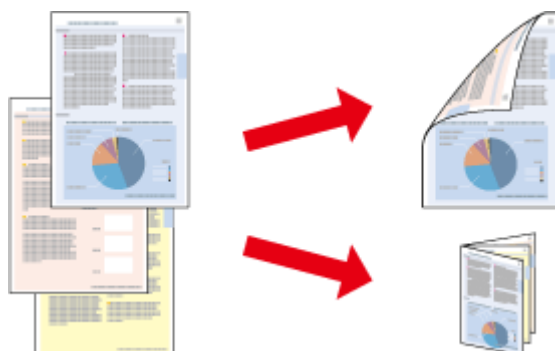

Передбачені два типи двостороннього друку: стандартний і буклет.

Двосторонній друк можливий лише з використанням наступних типів і форматів паперу.

Папір	Розмір
Звичайний папір	Legal, Letter, A4

Примітка.

- Ця функція недоступна для Mac OS.
- Ця функція може бути недоступна за певних налаштувань.
- Ця функція може бути недоступна у разі спільного користування принтером або доступу до нього через мережу.
- Для двостороннього друку передбачено інший ресурс завантаження.
➔ «Вибір паперу» на сторінці 14
- Використовуйте лише папір, придатний для двостороннього друку. Інакше може погіршитися якість друку.
- Залежно від типу паперу й кількості чорнила, яке використовується на друку тексту й зображень, чорнило може проступати на іншу сторону паперу.
- У процесі двостороннього друку зображення на папері може бути розмитим.
- Ця функція доступна лише тоді, коли увімкнено EPSON Status Monitor 3. Щоб увімкнути функцію контролю стану, відкрийте вікно драйвера принтера, перейдіть на вкладку **Maintenance (Сервіс)** і натисніть кнопку **Extended Settings (Розширені параметри)**. У вікні **Extended Settings (Розширені параметри)** встановіть прапорець **Enable EPSON Status Monitor 3 (Увімкнути EPSON Status Monitor 3)**.

Друкування

Налаштування пристрою для Windows

- 1 Відкрийте настройки принтера.
➔ «Доступ до драйвера принтера у Windows» на сторінці 17
- 2 Встановіть прапорець **2-Sided Printing** (Двосторонній друк).
- 3 Натисніть **Settings** (Настройки) і задайте потрібні параметри.

Примітка.

Якщо потрібно надрукувати буклет, натисніть **Booklet** (Буклет).

- 4 Перевірте інші параметри та розпочніть друк.

Примітка.

У залежності від програми, фактична ширина поля для переплетення може відрізнятися від заданої. Перед тим як виконувати друк у повному обсязі, проекспериментуйте на декількох аркушах, щоб перевірити, якими насправді будуть результати.

Перевірте, чи повністю висохло чорнило, перш ніж перезавантажувати папір.

Друкування з масштабуванням за розміром сторінки

Дає змогу автоматично збільшувати або зменшувати розмір документа, щоб припасувати його до розміру паперу, вибраного для драйвера принтера.

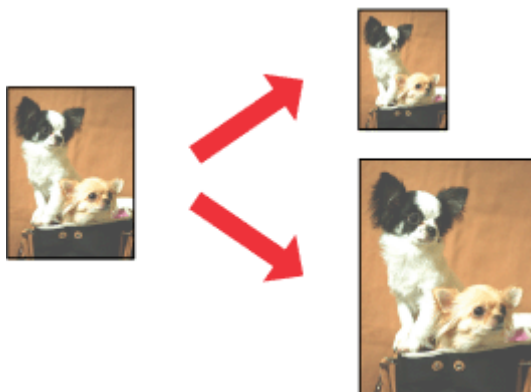

Примітка.

Ця функція може бути недоступна за певних налаштувань.

Налаштування пристрою для Windows

- 1 Відкрийте настройки принтера.
➔ «Доступ до драйвера принтера у Windows» на сторінці 17

Друкування

- 1 Виберіть **Reduce/Enlarge Document** (Зменшити/Збільшити документ) та **Fit to Page** (За розміром сторінки) у вкладці More Options (Додаткові настройки), а тоді із меню Output Paper (Вихідний папір) виберіть потрібний формат паперу.
- 3 Перевірте інші параметри та розпочніть друк.

Налаштування виробу для Mac OS

- 1 Відкрийте діалогове вікно Print (Друк).
➔ «Доступ до драйвера принтера для Mac OS» на сторінці 18
- 2 На панелі Paper Handling (Користування папером) виберіть **Scale to fit paper size** (Змінити до розміру паперу) для Destination Paper Size (Розмір цільового паперу) та виберіть зі спадного меню потрібний формат паперу.
- 3 Перевірте інші параметри та розпочніть друк.

Друк Pages per sheet (Сторінок на аркуші)

Дає змогу за допомогою драйвера принтера друкувати по дві або по чотири сторінки на одному аркуші паперу.

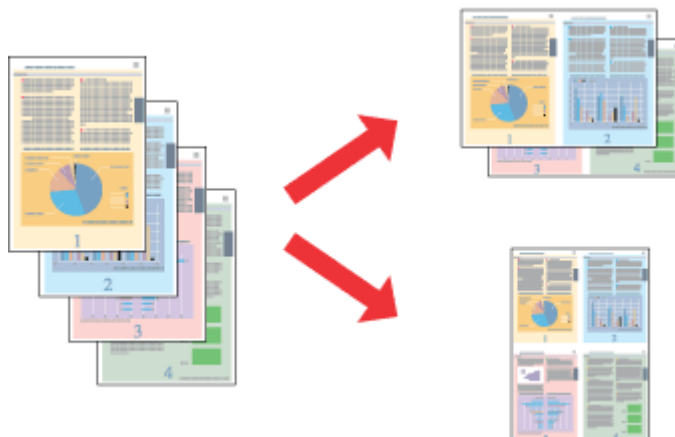

Примітка.

Ця функція може бути недоступна за певних налаштувань.

Налаштування пристрою для Windows

- 1 Відкрийте настройки принтера.
➔ «Доступ до драйвера принтера у Windows» на сторінці 17
- 2 У вкладці Main (Головне) виберіть **2-Up** (2 на сторінці) або **4-Up** (4 на сторінці) для друку Multi-Page (Багато сторінок).
- 3 Натисніть **Page Order** (Порядок сторінок) і задайте потрібні параметри.

Друкування

- 4 Перевірте інші параметри та розпочніть друк.

Налаштування виробу для Mac OS

- 1 Відкрийте діалогове вікно Print (Друк).
➔ [«Доступ до драйвера принтера для Mac OS» на сторінці 18](#)
- 2 Виберіть потрібну кількість Pages per Sheet (Сторінок на аркуші) та Layout Direction (Напрямок макету) (порядок сторінок) на панелі Layout (Макет).
- 3 Перевірте інші параметри та розпочніть друк.

Спільний друк на пристрої

Налаштування у Windows

Нижче описується налаштування пристрою для його спільного використання в мережі.

Спочатку налаштуйте пристрій як спільний у комп'ютері, до якого він безпосередньо підключений. Потім додайте пристрій до кожного комп'ютера в мережі, з якого повинен бути доступ до принтера.

Примітка.

- Ці вказівки придатні лише для малих мереж. Щоб налаштувати спільне використання пристрою у великій мережі, зверніться до мережевого адміністратора.
- У цьому розділі подано знімки екрана з Windows 7.

Налаштування пристрою як сумісного ресурсу

Примітка.

- Щоб налаштувати прилад для спільного друку в операційній системі Windows 10, 8, 7 або Vista, користувачам, які входять у систему як звичайні користувачі, необхідно мати права адміністратора та пароль.
- Щоб налаштувати пристрій для спільного друку в ОС Windows XP, потрібно увійти до облікового запису Computer Administrator (Адміністратор комп'ютера).

Виконайте наступні дії на комп'ютері, безпосередньо підключеному до пристрою.

1**Windows 10:**

Натисніть на кнопку «Пуск», а потім виберіть **Windows System (Система Windows) > Control Panel (Панель керування) > View devices and printers (Переглянути пристрої і принтери)** у **Hardware and Sound (Устаткування та звук)**.

Windows 8:

Виберіть **Desktop (Робочий стіл)**, піктограму **Settings (Налаштування)**, а потім **Control Panel (Панель керування)**. Тоді виберіть **Devices and Printers (Пристрої та принтери)** в категорії **Hardware and Sound (Устаткування та звук)**.

Windows 7:

Натисніть кнопку «Пуск» і оберіть **Devices and Printers (Пристрої та принтери)**.

Windows Vista:

Натисніть кнопку «Пуск», тоді **Control Panel (Панель керування)** та виберіть **Printer (Принтер)** із категорії **Hardware and Sound (Устаткування та звук)**.

Windows XP:

Натисніть кнопку **Start (Пуск)** і оберіть **Control Panel (Панель керування)**, а потім натисніть **Printers and Faxes (Принтери й факси)** в категорії **Printers and Other Hardware (Принтери та інші пристрої)**.

Друкування

2

Windows 10 , 8 та 7:

Клацніть на приладі правою кнопкою миші або натисніть на прилад і утримуйте, тоді виберіть пункт **Printer properties (Настройки друку)**, а потім виберіть пункт **Sharing (Спільне використання)**. Тоді натисніть кнопку **Change Sharing Options (Змінити параметри доступу)**.

Windows Vista:

Натисніть правою кнопкою миші піктограму пристрою та оберіть пункт **Sharing (Доступ)**. Натисніть кнопку **Change sharing options (Змінити параметри доступу)**, а потім — **Continue (Продовжити)**.

Windows XP:

Натисніть правою кнопкою миші піктограму пристрою та оберіть пункт **Sharing (Доступ)**.

3

Оберіть команду **Share this printer (Загальний доступ до цього принтера)**, а потім введіть ім'я загального ресурсу.

Примітка.

Не використовуйте в назві спільного ресурсу пробіли і дефіси.

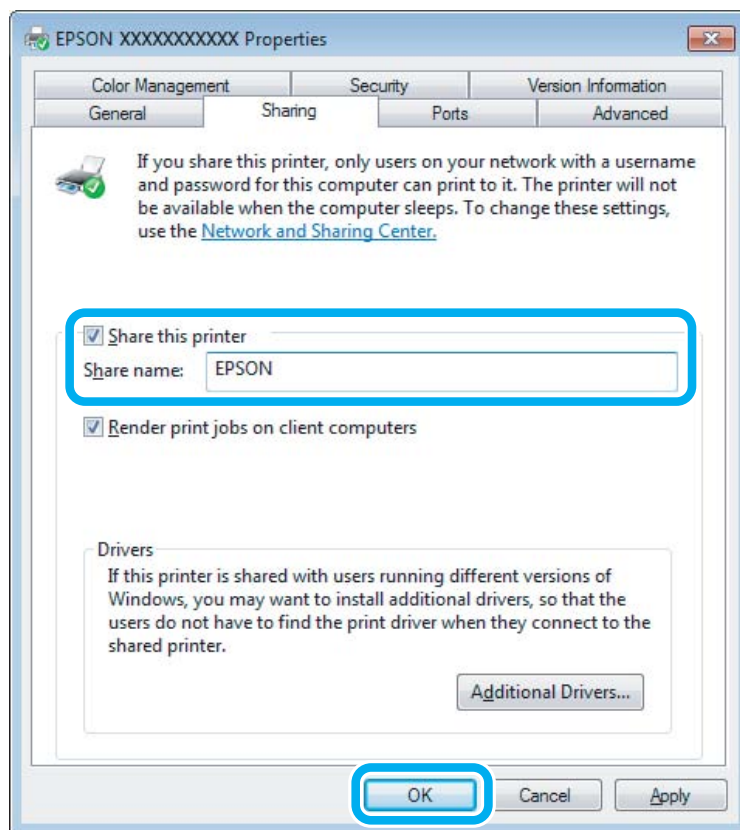

Якщо потрібно, щоб драйвери принтера автоматично завантажувалися на комп'ютери з різними версіями Windows, натисніть **Additional Drivers (Додаткові драйвери)** й виберіть середовище та операційні системи інших комп'ютерів. Клацніть **OK** і вставте диск з програмним забезпеченням до пристрою.

4

Натисніть кнопку **OK** або **Close (Закрити)** (після установки додаткових драйверів).

Додавання пристрою на інші комп'ютери в мережі

Додайте пристрій на кожний комп'ютер у мережі, який матиме до нього доступ.

Примітка.

Щоб до пристрою можна було отримати доступ з іншого комп'ютера, він повинен бути налаштований для спільного використання на комп'ютері, до якого він підключений.

➔ «Налаштування пристрою як сумісного ресурсу» на сторінці 28.

1**Windows 10:**

Натисніть на кнопку «Пуск», а потім виберіть **Windows System (Система Windows) > Control Panel (Панель керування) > View devices and printers (Переглянути пристрої і принтери)** у **Hardware and Sound (Устаткування та звук)**.

Windows 8:

Виберіть **Desktop (Робочий стіл)**, піктограму **Settings (Налаштування)**, а потім **Control Panel (Панель керування)**. Тоді виберіть **Devices and Printers (Пристрої та принтери)** в категорії **Hardware and Sound (Устаткування та звук)**.

Windows 7:

Натисніть кнопку «Пуск» і оберіть **Devices and Printers (Пристрої та принтери)**.

Windows Vista:

Натисніть кнопку «Пуск», тоді **Control Panel (Панель керування)** та виберіть **Printer (Принтер)** із категорії **Hardware and Sound (Устаткування та звук)**.

Windows XP:

Натисніть кнопку **Start (Пуск)** і оберіть **Control Panel (Панель керування)**, а потім натисніть **Printers and Faxes (Принтери й факси)** в категорії **Printers and Other Hardware (Принтери та інші пристрої)**.

2**Windows 10, 8, 7 та Vista:**

Натисніть кнопку **Add a printer (Додати принтер)**.

Windows XP:

Натисніть кнопку **Add a printer (Додати принтер)**. З'явиться **Add Printer Wizard (Майстер установлення принтерів)**. Натисніть кнопку **Next (Далі)**.

3**Windows 10 та 8:**

Перейдіть до кроку 4.

Windows 7 та Vista:

Оберіть пункт **Add a network, wireless or Bluetooth printer (Додати принтер з інтерфейсом інтерфейсом Bluetooth, мережний або безпроводовий принтер)**, а потім — натисніть кнопку **Next (Далі)**.

Друкування

Windows XP:

Оберіть варіант **A network printer, or a printer attached to another computer** (Мережевий принтер або принтер, підключений до іншого комп'ютера), а потім натисніть кнопку **Next** (Далі).

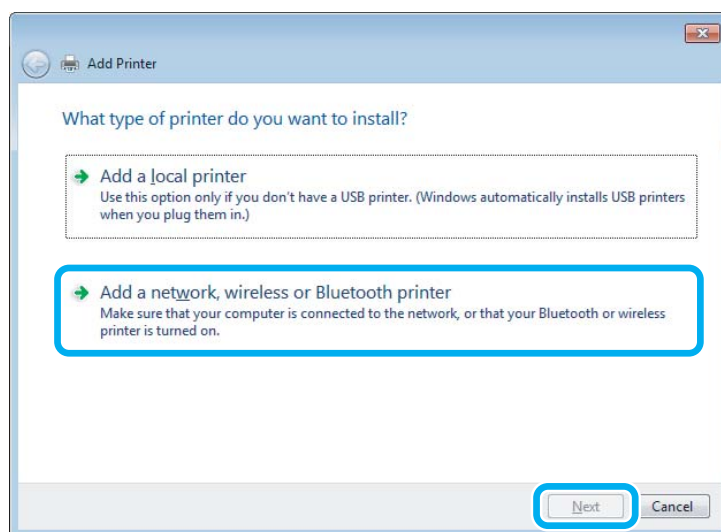
**4**

Виконуйте вказівки на екрані, щоб вибрати пристрій, який хочете використовувати.

Примітка.

Залежно від операційної системи й конфігурації комп'ютера, до якого підключений пристрій, Add Printer Wizard (Майстер установа принтерів) може запропонувати встановити драйвер принтера з компакт-диска з програмного забезпечення принтера. Натисніть кнопку **Have Disk** (Установити з диска) й дотримуйтеся вказівок на екрані.

Налаштування для Mac OS

Щоб налаштувати свій пристрій в мережі Mac OS, використовуйте параметр Printer Sharing (Сумісний принтер). Докладнішу інформацію з цього питання див. у документації до комп'ютера Macintosh.

Інформація про пляшки з чорнилами

Із цим приладом можна використовувати такі пляшки з чорнилами.

Пляшки з чорнилами	Номери деталей
Black (Чорний)	T6641
Cyan (Блакитний)	T6642
Magenta (Малиновий)	T6643
Yellow (Жовтий)	T6644



Важливо

Використання фірмових чорнил Epson, які відрізняються від указаних у цьому посібнику чорнил, може призвести до пошкоджень, на які гарантії від компанії Epson не розповсюджуються.

Колір	Black (Чорний), Cyan (Блакитний), Magenta (Малиновий), Yellow (Жовтий)
Температура	Зберігання: від -20 до 40 °C (від -4 до 104 °F); 1 місяць за температури 40 °C (104 °F) Замерзання:* -16 °C (3,2 °F)

* Чорнило буде придатним до використання після розморожування протягом 3 годин за температури 25 °C (77 °F).

Доливання чорнил

Пляшки з чорнилами: вказівки з безпечного використання, застереження та технічні характеристики

Вказівки з безпеки

Під час роботи з чорнилами слід дотримуватися таких рекомендацій.

- Тримайте пляшки з чорнилами та блок чорнильних контейнерів поза досяжністю дітей. Не дозволяйте дітям пити із пляшок із чорнилами або робити будь-що з ними та їхніми кришками.
- Не нахилийте або не струшуйте пляшку з чорнилом після зняття захисної плівки, оскільки це може призвести до протікання.
- Будьте обережні, щоб не торкнутися чорнила під час будь-яких операцій із чорнильними контейнерами та їхніми заглушками або з відкритими пляшками з чорнилами та їхніми кришками.
У разі потрапляння чорнила на шкіру ретельно змийте його водою з милом.
У разі потрапляння чорнила в очі негайно змийте його водою. Якщо після ретельного промивання залишаються неприємні відчуття або погіршиться зір, негайно зверніться до лікаря.
У разі потрапляння чорнил до рота їх потрібно негайно виплюнути й одразу звернутися до лікаря.

Застереження щодо доливання чорнил

Перед доливанням чорнил ознайомтеся з усіма інструкціями, які містяться в цьому розділі.

- Використовуйте на цьому приладі пляшки з чорнилами із правильним номером деталі.
➔ [«Інформація про пляшки з чорнилами» на сторінці 32](#)
- Компанія Epson рекомендує використовувати фірмові пляшки з чорнилами Epson. Компанія Epson не гарантує якість і надійність чорнила інших виробників. Використання чорнил інших виробників може призвести до поломки, що виходить за межі гарантій, які надаються компанією Epson, і за певних обставин — до непередбачуваної поведінки пристрою.
- Використання продуктів виробництва інших компаній може призвести до пошкоджень, на які гарантії компанії Epson не розповсюджуються; за певних обставин це може призвести до нестабільної роботи приладу.
- Цей прилад вимагає обережного поводження з чорнилом. Чорнило може розлитися під час наповнення чорнильних контейнерів або доливання. Якщо чорнило потрапить на одяг або особисті речі, можливо, його не вдасться вивести.
- Щоб забезпечити оптимальну ефективність роботи друкувальної голівки, прилад споживає певну кількість чорнил з усіх чорнильних контейнерів не лише під час друку, але й під час обслуговування, наприклад під час чищення друкувальної голівки.

Доливання чорнил

- ❑ Відкривайте упаковку пляшок із чорнилами лише безпосередньо перед наповненням чорнильних контейнерів. Пляшка з чорнилом запакована в герметичну упаковку, що дає змогу підтримувати її надійність на належному рівні. Якщо довго не використовувати розпаковану пляшку з чорнилами, це може внеможливити нормальний друк.
- ❑ Якщо будь-який з чорнильних контейнерів не наповнено до нижньої лінії, наповніть контейнер чорнилом. Якщо продовжити користуватися приладом, коли рівень чорнила є нижчим за нижню лінію на чорнильному контейнері, це може призвести до пошкодження приладу.
- ❑ Якщо пляшка з чорнилом принесена в тепле приміщення з холодного місця зберігання, не використовуйте її, доки вона не нагріється до кімнатної температури протягом трьох годин (щонайменше).
- ❑ Зберігайте пляшки з чорнилами у прохолодному темному місці.
- ❑ Зберігайте пляшки з чорнилами в тих самих умовах, що і прилад. Під час зберігання або перевезення пляшки з чорнилом після зняття з неї захисної плівки не нахиляйте пляшку та оберігайте її від ударів і змінення температури. Інакше чорнило може протекти, навіть якщо кришка на пляшці з чорнилом туго затягнута. Під час затягування кришки пляшка з чорнилом має перебувати у вертикальному положенні. У разі перевезення пляшки слід обов'язково вжити заходів для попередження протікання чорнила.

Технічні характеристики пляшок із чорнилами

- ❑ Компанія Epson рекомендує використати пляшку з чорнилом до дати, указаної на упаковці.
- ❑ Невелика кількість чорнила споживається під час початкового наповнення. Для отримання високоякісних роздруківок друкувальна головка буде повністю наповнена чорнилами.
- ❑ Витрати чорнила залежать від зображень, які ви роздруковуєте, типу паперу, частоти використання та умов довкілля, наприклад, температури.
- ❑ Хоча до складу пляшок із чорнилами можуть входити перероблені матеріали, це не впливає на функціональність або ефективність продукту.
- ❑ Під час друку у чорно-білому режимі чи у відтінках сірого, в залежності від типу паперу та параметрів якості друку, замість чорних чорнил можуть використовуватися кольорові. Це стається тому, що для створення чорного кольору використовується суміш кольорових чорнил.

Перевірка рівнів чорнил

Щоб визначити фактичний залишок чорнила, погляньте на рівні чорнил у всіх чорнильних контейнерах приладу.

Доливання чорнил

! Важливо

Якщо будь-який чорнильний контейнер не наповнено до нижньої лінії, наповніть його до верхньої лінії. Якщо продовжити користуватися приладом, коли рівень чорнила є нижчим за нижню лінію на чорнильному контейнері, це може призвести до пошкодження приладу.

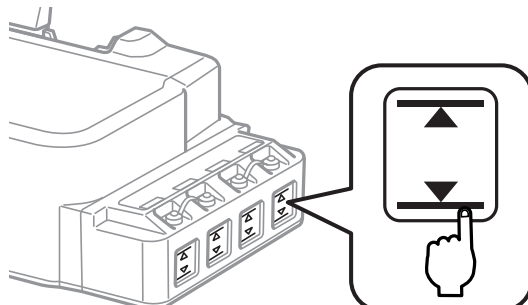

Доливання чорнила в чорнильні контейнери

Примітка.

На ілюстраціях показано, як доливати чорнило в лівий чорнильний контейнер. Однак ці вказівки дійсні також і для всіх інших типів чорнил.

Чорнило можна долити в будь-який час.

- 1 Зніміть кришку чорнильного контейнера.



Примітка.

- Будьте обережні, щоб не допустити розливання чорнила.
- Переконайтеся, що колір чорнильного контейнера збігається з кольором чорнила, яке потрібно долити.

Доливання чорнил

- 2** Від'єднайте ковпачок кришки, зніміть із пляшки з чорнилом кришку та захисну плівку, а потім закрийте кришку.

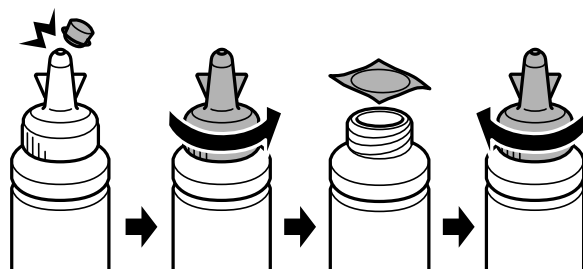

Важливо

Закривайте кришку на пляшці з чорнилом щільно, інакше чорнило може протекти.

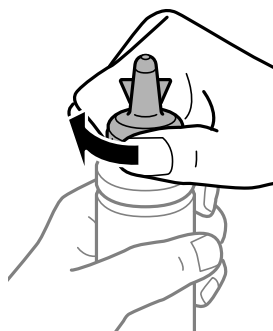

Примітка.

Не викидайте ковпачок кришки. Якщо після заповнення контейнера у пляшці з чорнилом залишилася деяка кількість чорнила, закрийте кришку пляшки ковпачком.

- 3** Долейте в чорнильний контейнер чорнило відповідного кольору до верхньої лінії на контейнері.

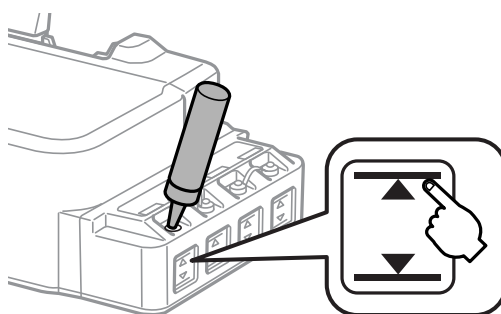

Доливання чорнил

Примітка.

Якщо після заповнення чорнильного контейнера до верхньої лінії у пляшці з чорнилом залишилася деяка кількість чорнила, для можливості її використання в майбутньому щільно закрийте її кришкою та поставте на зберігання у вертикальному положенні.

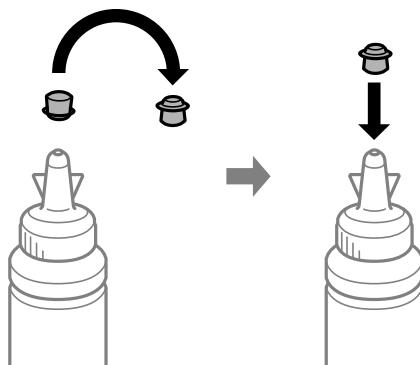

4

Надійно закрийте чорнильний контейнер заглушкою.

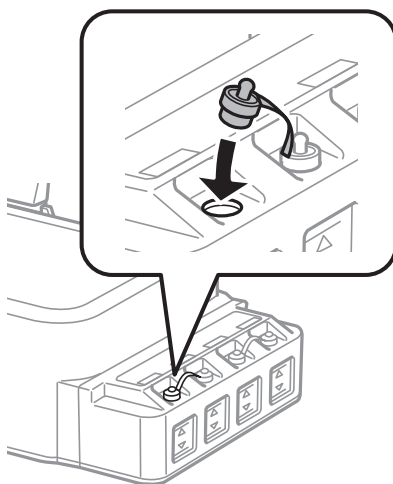

Обслуговування пристрою і програмне забезпечення

Перевірка сопел друкувальної голівки

Якщо роздруковка несподівано виявиться тьмяною, або якщо на ній відсутні певні фрагменти, можливо, причину проблеми можна буде з'ясувати, перевіривши сопла друкувальної голівки.

Це можна зробити з комп'ютера за допомогою утиліти Nozzle Check (Перевірка сопел) або за допомогою кнопок принтера.

Використання утиліти Nozzle Check (Перевірка сопел) для Windows

Щоб скористатися утилітою Nozzle Check (Перевірка сопел) виконайте вказані нижче дії.

- 1 Перевірте, чи на панелі керування немає попереджень чи повідомлень про помилку.
- 2 Переконайтеся, що в пристрій задньої подачі завантажено папір формату A4.
- 3 Клацніть правою кнопкою миші на піктограмі пристрою на taskbar (панель задач), а тоді виберіть **Nozzle Check (Перевірка сопел)**.

Якщо піктограма пристрою не з'являється, прочитайте вказівки про додавання піктограми у відповідному розділі.

➔ [«Доступ до драйвера за допомогою піктограми на taskbar \(панель задач\)»](#) на сторінці 18

- 4 Дотримуйтеся вказівок на екрані.

Використання утиліти Nozzle Check (Перевірка сопел) для Mac OS



Щоб скористатися утилітою Nozzle Check (Перевірка сопел) виконайте вказані нижче дії.

- 1 Перевірте, чи на панелі керування немає попереджень чи повідомлень про помилку.
- 2 Переконайтеся, що в пристрій задньої подачі завантажено папір формату A4.
- 3 Відкрийте вікно Epson Printer Utility 4.
➔ [«Доступ до драйвера принтера для Mac OS»](#) на сторінці 18
- 4 Клацніть піктограму **Nozzle Check (Перевірка сопел)**.

- 5** Дотримуйтеся вказівок на екрані.

Використання панелі керування

Щоб перевірити сопла за допомогою кнопок на приладі, виконайте вказані нижче дії.

- 1** Перевірте, чи на панелі керування немає попереджень чи повідомлень про помилку.
- 2** Вимкніть прилад.
- 3** Переконайтеся, що в пристрій задньої подачі завантажено папір формату А4.
- 4** Утримуючи кнопку , натисніть кнопку , щоб увімкнути прилад.
- 5** Коли прилад буде увімкнено, відпустіть обидві кнопки. Пристрій надрукує шаблон для перевірки сопел.

Нижче наведено два зразка шаблонів для перевірки сопел.

Порівняйте якість друку тестової сторінки за допомогою вказаного нижче зразка. Якщо немає проблем з якістю друку, зокрема пропусків або відсутніх сегментів, то з друкувальною голівкою все гаразд.



Якщо будь-який сегмент у надрукованих рядках відсутній, це може означати, що сопла в друкувальній голівці забиті або що друкувальну голівку не вирівняно.



- ➔ [«Очищення друкувальної гоівки» на сторінці 39](#)
- ➔ [«Вирівнювання друкувальної голівки» на сторінці 41](#)

Очищення друкувальної гоівки

Якщо роздруківка несподівано виявиться тьмяною, або якщо на ній відсутні певні фрагменти, можливо, причину проблеми можна буде усунути, прочистивши сопла друкувальної голівки.

Це можна зробити з комп'ютера за допомогою утиліти Head Cleaning (Прочищення голівки), яка є складовою частиною драйвера принтера, або за допомогою кнопок на пристрої.

Обслуговування пристрою і програмне забезпечення

**Важливо**

- ❑ Під час очищення голівки не можна відкривати передню кришку приладу або вимикати прилад. Доки не завершиться очищення голівки, друкувати на принтері буде неможливо.
- ❑ Якщо якість друку не поліпшиться після повторення цієї процедури тричі, вимкніть прилад і зачекайте принаймні дванадцять годин. Після цього знову запустіть перевірку сопел і за необхідності повторіть процедуру очищення голівки. Якщо якість друку все одно не поліпшиться, зверніться до відділу підтримки компанії Epson.

Примітка.

- ❑ Під час чищення друкувальної голівки з усіх чорнильних контейнерів витрачається невелика кількість чорнила, тому очищайте друкувальну голівку лише в разі погіршення якості друку, наприклад якщо роздруковані розмазані, або якщо кольори неправильні або відсутні.
- ❑ Спочатку скористайтеся утилітою Nozzle Check (Перевірка сопел), щоб дізнатися, чи потребує очищення друкувальна голівка. Це дає змогу заощадити чорнила.
- ❑ Якщо бракує чорнила, можливо, прочистити друкувальну голівку не вдасться. Підготуйте нову пляшку з чорнилом.
- ❑ Для забезпечення якісного друку радимо регулярно друкувати по декілька сторінок.

Використання утиліти Head Cleaning (Прочищення голівки) для Windows

Щоб очистити друкувальну голівку, виконайте за допомогою утиліти Head Cleaning (Прочищення голівки) вказані нижче дії.

1

Перевірте, чи на панелі керування немає попереджень чи повідомлень про помилку.

2

Клацніть правою кнопкою миші на піктограмі пристрою на taskbar (панель задач), а тоді виберіть **Head Cleaning (Прочищення голівки)**.

Якщо піктограма пристрою не з'являється, прочитайте вказівки про додавання піктограми у відповідному розділі.

➔ [«Доступ до драйвера за допомогою піктограми на taskbar \(панель задач\)»](#) на сторінці 18

3

Дотримуйтеся вказівок на екрані.

Використання утиліти Head Cleaning (Прочищення голівки) для Mac OS

Щоб очистити друкувальну голівку, виконайте за допомогою утиліти Head Cleaning (Прочищення голівки) вказані нижче дії.

1

Перевірте, чи на панелі керування немає попереджень чи повідомлень про помилку.

2

Відкрийте вікно Epson Printer Utility 4.



➔ [«Доступ до драйвера принтера для Mac OS»](#) на сторінці 18

Обслуговування пристрою і програмне забезпечення

- 3 Клацніть піктограму **Head Cleaning** (Прочищення голівки).
- 4 Дотримуйтеся вказівок на екрані.

Використання панелі керування

Щоб очистити друкувальну голівку за допомогою кнопок на приладі, виконайте вказані нижче дії.

- 1 Перевірте, чи на панелі керування немає попереджень чи повідомлень про помилку.
- 2 Утримуйте кнопку  протягом трьох секунд.
Прилад почне очищення друкувальної голівки, і блиматиме індикатор .
- 3 Після того, як індикатор  перестане блимати, надрукуйте шаблон для перевірки сопел, щоб переконатися, що голівку очищено.
➔ [«Перевірка сопел друкувальної голівки» на сторінці 38](#)

Вирівнювання друкувальної голівки

Якщо на відбитках помітне неточне суміщення вертикальних ліній або горизонтальні смуги, спробуйте виконати калібрування друкувальної голівки за допомогою утиліти Print Head Alignment (Калібрування друкувальної голівки) у драйвері принтера.

Див. відповідний розділ нижче.

Примітка.

Не натискайте кнопку , щоб скасувати завдання, під час друку тестового шаблону з допомогою утиліти Print Head Alignment (Калібрування друкувальної голівки).

Використання утиліти Print Head Alignment (Калібрування друкувальної голівки) для Windows

Щоб відкалібрувати друкувальну голівку, виконайте за допомогою утиліти Print Head Alignment (Калібрування друкувальної голівки) вказані нижче дії.

- 1 Перевірте, чи на панелі керування немає попереджень чи повідомлень про помилку.
- 2 Переконайтеся, що в пристрій задньої подачі завантажено папір формату A4.

Обслуговування пристрою і програмне забезпечення

- 3 Клацніть правою кнопкою миші на піктограмі пристрою на taskbar (панель задач), а тоді виберіть **Print Head Alignment (Калібрування друкувальної голівки)**.

Якщо піктограма пристрою не з'являється, прочитайте вказівки про додавання піктограми у відповідному розділі.

➔ [«Доступ до драйвера за допомогою піктограми на taskbar \(панель задач\)»](#) на сторінці 18

- 4 Відкалібруйте друкувальну голівку, дотримуючись вказівок на екрані.

Використання утиліти Print Head Alignment (Калібрування друкувальної голівки) для Mac OS

Щоб відкалібрувати друкувальну голівку, виконайте за допомогою утиліти Print Head Alignment (Калібрування друкувальної голівки) вказані нижче дії.

- 1 Перевірте, чи на панелі керування немає попереджень чи повідомлень про помилку.
- 2 Переконайтеся, що в пристрій задньої подачі завантажено папір формату A4.
- 3 Відкрийте вікно Epson Printer Utility 4.
➔ [«Доступ до драйвера принтера для Mac OS»](#) на сторінці 18
- 4 Клацніть піктограму **Print Head Alignment (Калібрування друкувальної голівки)**.
- 5 Відкалібруйте друкувальну голівку, дотримуючись вказівок на екрані.

Очищення напрямних для паперу

Зворотна сторона роздруківки може бути брудною, якщо на напрямній для паперу міститимуться залишки чорнила. Напрямна для паперу — це темна пластикова смужка всередині пристрою. У такому випадку можна вирішити проблему, скориставшись утилітою Paper Guide Cleaning (Очищення напрямної для паперу) драйвера принтера.

Див. відповідний розділ нижче.

Примітка.

Повторіть процедуру, доки пристрій не буде чистим всередині.

Використання утиліти Paper Guide Cleaning (Очищення напрямної для паперу) для Windows

Щоб очистити напрямну для паперу, виконайте за допомогою утиліти Paper Guide Cleaning (Очищення напрямної для паперу) вказані нижче дії.

Обслуговування пристрою і програмне забезпечення

- 1 Перевірте, чи на панелі керування немає попереджень чи повідомлень про помилку.
- 2 Переконайтеся, що завантажено папір формату А4.
- 3 Відкрийте драйвер принтера, перейдіть на вкладку **Maintenance (Сервіс)** та натисніть кнопку **Paper Guide Cleaning (Очищення напрямної для паперу)**.
➔ [«Доступ до драйвера принтера у Windows» на сторінці 17](#)
- 4 Очистіть напрямну для паперу, дотримуючись вказівок на екрані.

Використання утиліти Paper Guide Cleaning (Очищення напрямної для паперу) для Mac OS

Щоб очистити напрямну для паперу, виконайте за допомогою утиліти Paper Guide Cleaning (Очищення напрямної для паперу) вказані нижче дії.

- 1 Перевірте, чи на панелі керування немає попереджень чи повідомлень про помилку.
- 2 Переконайтеся, що завантажено папір формату А4.
- 3 Відкрийте діалогове вікно Epson Printer Utility 4.
➔ [«Доступ до драйвера принтера для Mac OS» на сторінці 18](#)
- 4 Клацніть піктограму утиліти **Paper Guide Cleaning (Очищення напрямної для паперу)**.
- 5 Очистіть напрямну для паперу, дотримуючись вказівок на екрані.

Заміна чорнил усередині чорнильних трубок

Якщо прилад не використовується протягом довгого часу або в разі появи смуг або відсутніх кольорів на надрукованих зразках, для вирішення цієї проблеми, можливо, потрібно буде замінити чорнило в чорнильних трубках.

Утиліта Power Ink Flushing (Технологічне прочищення чорнил) дає змогу замінити всі чорнила всередині чорнильних трубок.



Важливо

Під час використання цієї функції витрачається велика кількість чорнил. Перш ніж використовувати цю функцію, переконайтеся, що чорнильні контейнери приладу містять достатню кількість чорнила. Якщо чорнила недостатньо, долийте його в чорнильні контейнери.

Обслуговування пристрою і програмне забезпечення**Примітка.**

- ❑ Ця функція впливає на термін служби чорнильних прокладок. У разі використання цієї функції ресурс чорнильних прокладок вичерпується раніше. Щоб замінити чорнильні прокладки до завершення їхнього терміну служби, зверніться до служби підтримки компанії Epson або вповноваженого сервісного центру Epson. Цю частину повинен замінити кваліфікований спеціаліст.
- ❑ Після використання утиліти Power Ink Flushing (Технологічне очищення чорнил) вимкніть пристрій і зачекайте принаймні дванадцять годин. Ця функція поліпшує якість друку через дванадцять годин, однак нею не можна скористатися знову, якщо від часу останнього її використання пройшло менше дванадцяти годин. Якщо проблему не вдається усунути жодним з описаних вище способів, зверніться до служби підтримки компанії Epson.

Використання утиліти Power Ink Flushing (Технологічне очищення чорнил) в ОС Windows

Щоб скористатися утилітою Power Ink Flushing (Технологічне очищення чорнил), виконайте наведені нижче дії.

- 1 Перевірте, чи на панелі керування немає попереджень чи повідомлень про помилку.
- 2 Відкрийте драйвер принтера.
➔ [«Доступ до драйвера принтера у Windows» на сторінці 17](#)
- 3 Перейдіть на вкладку **Maintenance (Сервіс)** і натисніть кнопку **Power Ink Flushing (Технологічне очищення чорнил)**.
- 4 Дотримуйтеся вказівок на екрані.

Використання утиліти Power Ink Flushing (Технологічне очищення чорнил) для Mac OS

Щоб скористатися утилітою Power Ink Flushing (Технологічне очищення чорнил), виконайте наведені нижче дії.

- 1 Перевірте, чи на панелі керування немає попереджень чи повідомлень про помилку.
- 2 Відкрийте вікно Epson Printer Utility 4.
➔ [«Доступ до драйвера принтера для Mac OS» на сторінці 18](#)
- 3 Клацніть піктограму утиліти **Power Ink Flushing (Технологічне очищення чорнил)**.
- 4 Дотримуйтеся вказівок на екрані.

Економія електроенергії

Якщо протягом заданого проміжку часу на приладі не виконуються жодні операції, він автоматично переходить у режим очікування або вимикається.

Проміжок часу, після якого починає діяти функція керування живленням, можна змінювати. Збільшення цього проміжку може призвести до підвищення енергоспоживання приладу. Перед внесенням змін у ці настройки подумайте про вплив на навколишнє середовище.

Порядок настройки таймера.

Для ОС Windows

- 1 Відкрийте настройки принтера.
➔ [«Доступ до драйвера принтера у Windows» на сторінці 17](#)
- 2 Натисніть вкладку **Maintenance (Сервіс)**, а тоді клацніть кнопку **Printer and Option Information (Інформація про принтер та опції)**.
- 3 Виберіть значення **Off (Викл.)**, **30 minutes (30 хвилин)**, **1 hour (1 година)**, **2 hours (2 год.)**, **4 hours (4 год.)**, **8 hours (8 год.)** або **12 hours (12 год.)** як параметр для Power Off Timer (Таймер вимкнення), а тоді клацніть кнопку **Send (Надіслати)**.
- 4 Виберіть значення **3 minutes (3 хвилини)**, **5 minutes (5 хвилин)**, **10 minutes (10 хвилин)** або **15 minutes (15 хвилин)** як параметр Sleep Timer (Таймер сну), тоді клацніть кнопку **Send (Надіслати)**.
- 5 Клацніть **ОК**.

Для Mac OS

- 1 Відкрийте вікно Epson Printer Utility 4.
➔ [«Доступ до драйвера принтера для Mac OS» на сторінці 18](#)
- 2 Натисніть кнопку **Printer Settings (Параметри принтера)**. Відкриється вікно Printer Settings (Параметри принтера).
- 3 Виберіть значення **Off (Вимк.)**, **30 minutes (30 хвилин)**, **1 hour (1 година)**, **2 hours (2 год.)**, **4 hours (4 год.)**, **8 hours (8 год.)** або **12 hours (12 год.)** як параметр для Power Off Timer (Таймер вимкнення).
- 4 Виберіть значення **3 minutes (3 хвилини)**, **5 minutes (5 хвилин)**, **10 minutes (10 хвилин)** або **15 minutes (15 хвилин)** як параметр Sleep Timer (Таймер режиму очікування).
- 5 Натисніть кнопку **Apply (Застосувати)**.

Тиха робота принтера

Роботу принтера можна зробити тихою, при цьому якість друку не зміниться. Однак може зменшитися швидкість друку.

Для ОС Windows

- 1 Відкрийте настройки принтера.
➔ [«Доступ до драйвера принтера у Windows» на сторінці 17](#)
- 2 У вікні **Main (Головне)** виберіть **Off (Викл.)** або **On (Вкл.)** для параметра **Quiet Mode (Реж. без пов-нь)**.

Для Mac OS

- 1 Клацніть **System Preferences (Системні налаштування)** у меню Apple.
- 2 Натисніть **Printers & Scanners (Принтери і сканери)** (або **Print & Scan (Друк і сканування)**, **Print & Fax (Друк і факс)**), а потім виберіть свій пристрій у вікні **Перелік пристроїв**.
- 3 Клацніть **Options & Supplies (Додатки й витратні матеріали)**, а тоді **Driver (Драйвер)**.
- 4 Виберіть **Off (Вимк.)** або **On (Увімк.)** для параметра **Quiet Mode (Реж. без пов-нь)**.

Перевірка кількості поданих аркушів паперу

Кількість поданих аркушів паперу можна перевірити у драйвері принтера.

Натисніть кнопку **Printer and Option Information (Інформація про принтер та опції)** на вікні **Maintenance (Сервіс)** вашого принтеру (для Windows) або на **Epson Printer Utility 4** (для Mac OS).

Очищення пристрою

Очищення пристрою ззовні

Щоб підтримувати пристрій у робочому стані, ретельно очищайте його декілька разів на рік, дотримуючись вказівок нижче.



Важливо

Не застосовуйте для очищення пристрою спирт або розчинник. Ці хімічні речовини можуть призвести до його пошкодження.

Очищення пристрою всередині

Щоб зберегти найвищу якість друку, очищайте внутрішню частину ролика за допомогою утиліти Paper Guide Cleaning (Очищення напрямної для паперу).

➔ «Очищення напрямних для паперу» на сторінці 42

**Застереження.**

Будьте обережними й не торкайтеся внутрішніх частин пристрою.

**Важливо**

- Не допускайте потрапляння води на електронні компоненти пристрою.
- Не розпилюйте змащувальні речовини всередині пристрою.
- Невідповідні оливи можуть пошкодити механізм. Якщо виникне потреба в змащуванні, зверніться до дилера або до кваліфікованого технічного спеціаліста.

Транспортування пристрою

Перед переміщенням пристрою на значні відстані його потрібно підготувати, упакувавши в оригінальну або приблизно таку ж за розміром коробку.

**Важливо**

- При зберіганні або транспортуванні приладу не нахилийте його, не ставте на бік і не перевертайте — це може призвести до витікання чорнила.
- Під час зберігання або перевезення пляшки з чорнилом після зняття з неї захисної плівки не нахилийте пляшку та оберігайте її від ударів і змінення температури. Інакше чорнило може протекти, навіть якщо кришка на пляшці з чорнилом туго затягнута. Під час затягування кришки пляшка з чорнилом має перебувати у вертикальному положенні. У разі перевезення пляшки слід обов'язково вжити заходів для попередження протікання чорнила.

1

Відкрийте кришку та переконайтеся, що друкувальна голівка перебуває у вихідному крайньому правому положенні.

Примітка.

Якщо друкувальна голівка не перебуває у вихідному крайньому правому положенні, ввімкніть прилад і зачекайте, доки вона переміститься в це положення. Після цього вимкніть прилад.

2

Вимкніть прилад і від'єднайте його шнур живлення від електромережі.

3

Від'єднайте від приладу інтерфейсний кабель.

Обслуговування пристрою і програмне забезпечення

- 4** Вийміть увесь папір і закрийте подовжувач пюпітра.

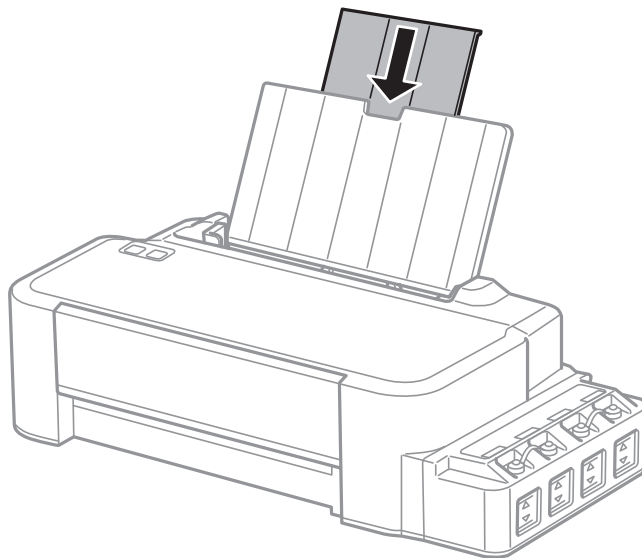

- 5** Витягніть пюпітр і зніміть його.

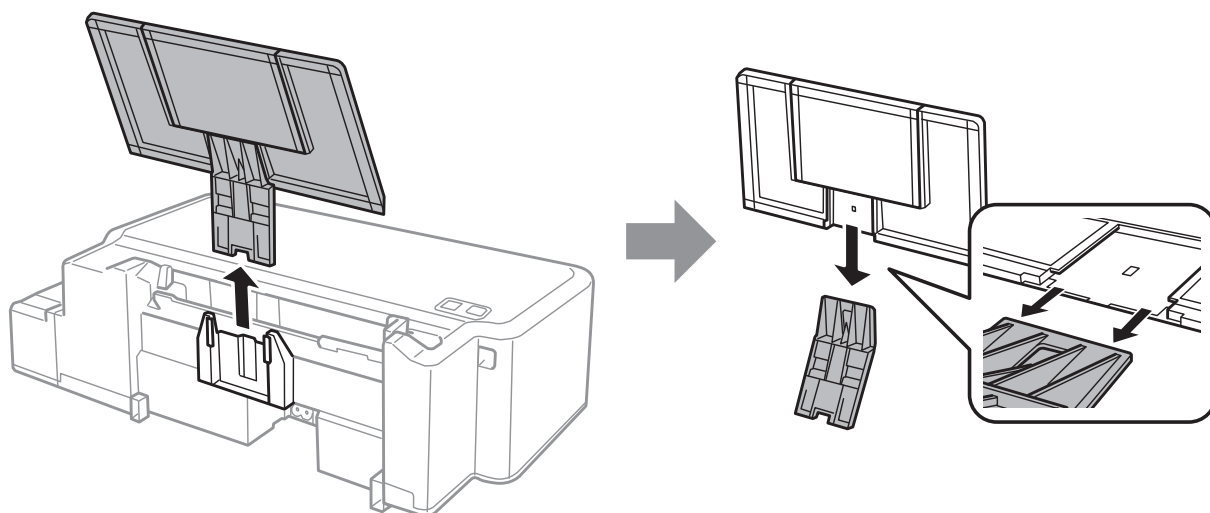

Обслуговування пристрою і програмне забезпечення

6

Відкрийте передню кришку. Закріпіть друкувальну голівку стрічкою, як показано нижче.

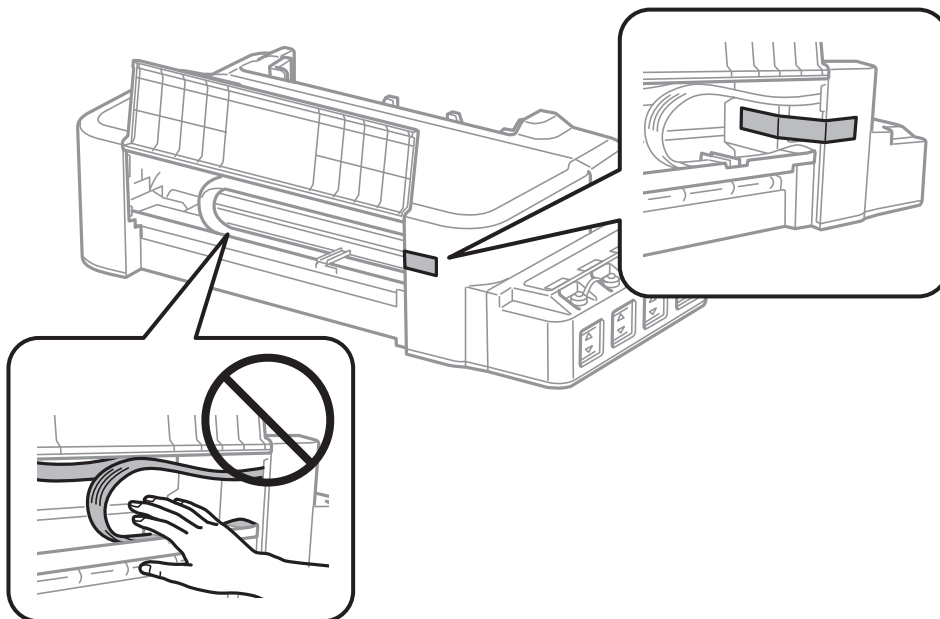

7

Закрийте передню кришку та закріпіть її стрічкою.

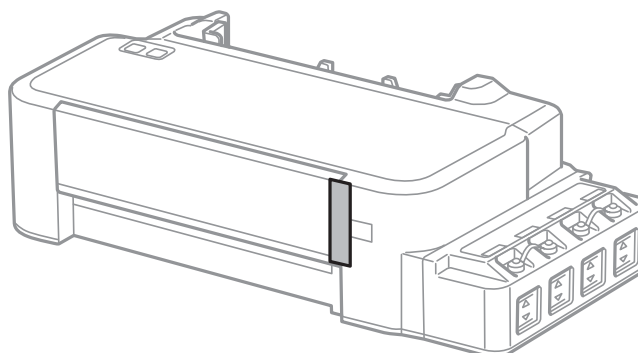

8

Перевірте, чи закрито кришкою чорнильний контейнер.

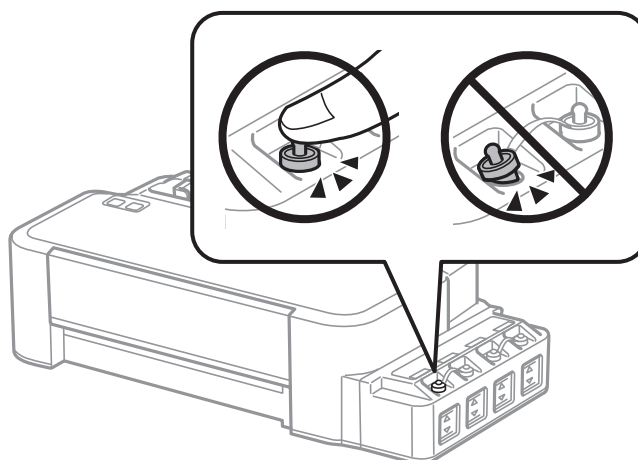

9

Покладіть його у пластиковий пакет і щільно загорніть.

Обслуговування пристрою і програмне забезпечення

10

Використовуючи захисний матеріал, упакуйте принтер у коробку.

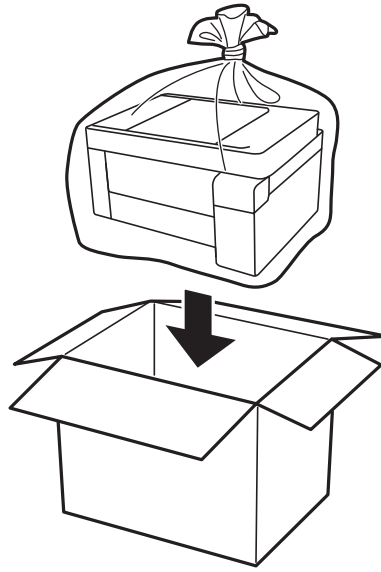

Обслуговування пристрою і програмне забезпечення

Важливо

- ❑ Під час зберігання або транспортування принтера, покладіть його у пластиковий пакет і щільно загорніть. Не нахиляйте принтер, не ставте вертикально та не перевертайте його, інакше чорнила можуть витекти з картриджів.



- ❑ Під час зберігання чи транспортування чорнильного флакона не нахиляйте його і не піддавайте різким поштовхам чи перепадам температур. Інакше чорнило може протекти, навіть якщо флакон щільно закритий кришкою. Стежте за тим, щоб флакон знаходився у вертикальному положенні під час закручування кришки, а також зробіть все необхідне, щоб уникнути протікання чорнил під час транспортування флаконів. Наприклад, не кладіть флакон у сумку.
- ❑ Не ставте відкриті чорнильні флакони в одну коробку з принтером.



Якщо під час наступного друку якість погіршилася, очистьте та вирівняйте друкувальну голівку.

Перевірка та встановлення програмного забезпечення

Перевірка комп'ютера на наявність встановленого програмного забезпечення

Щоб скористатись функціями, описаними в цьому Посібник користувача, вам потрібно встановити вказане нижче програмне забезпечення.

Epson Driver and Utilities (Драйвер та утиліти Epson)

Щоб з'ясувати, чи встановлене це програмне забезпечення на комп'ютері, виконайте описані нижче дії.

Для ОС Windows

- 1 Windows 10:** Натисніть кнопку «Пуск» і виберіть **Windows System (Система Windows) > Control Panel (Панель керування)**.
Windows 8: Виберіть **Desktop (Робочий стіл)**, піктограму **Settings (Настройки)** і **Control Panel (Панель керування)**.
Windows 7 і Vista: клацніть кнопку «Пуск» і виберіть пункт **Control Panel (Панель керування)**.
Windows XP: Клацніть **Start (Пуск)** і виберіть **Control Panel (Панель керування)**.
- 2 Windows 10, 8, 7 та Vista:** клацніть **Uninstall a program (Видалити програму)** в категорії Programs (Програми).
Windows XP: Двічі клацніть піктограму **Add or Remove Programs (Інсталяція та видалення програм)**.
- 3** Перегляньте список встановлених програм.

Для Mac OS

- 1** Двічі клацніть том **Macintosh HD**.
- 2** Двічі клацніть папку **Epson Software** всередині папки Applications і перегляньте її вміст.

Примітка.

- У папці Applications (Програми) знаходиться програмне забезпечення сторонніх розробників.
- Щоб перевірити, чи встановлений драйвер принтеру, натисніть **System Preferences (Системні налаштування)** в меню Apple, а потім натисніть **Printers & Scanners (Принтери і сканери)** (або **Print & Scan (Друк і сканування)**, **Print & Fax (Друк і факс)**).

Потім знайдіть свій виріб у вікні Перелік принтерів.

Інсталяція програмного забезпечення

Вставте у дисковод диск з програмним забезпеченням для пристрою з комплекту постачання і виберіть у вікні Software Select (Вибір програмного забезпечення) програми, які потрібно встановити.

Якщо ви користуєтесь системою Mac OS, або якщо ваш комп'ютер не має дисководу для CD/DVD, перейдіть на веб-сайт Epson, щоб завантажити і встановити програмне забезпечення.

<http://support.epson.net/setupnavi/>

Видалення програмного забезпечення

При вирішенні певних проблем або оновленні операційної системи може знадобитися видалити програмне забезпечення, а потім знову його встановити.

Щоб дізнатися, як виявити встановлені програми, див. вказаний розділ.

➔ [«Перевірка комп'ютера на наявність встановленого програмного забезпечення» на сторінці 52](#)

Для ОС Windows

Примітка.

- Для систем Windows 10, 8, 7i Vista необхідний обліковий запис адміністратора і пароль, якщо ви заходите в систему як звичайний користувач.
- Для входу в ОС Windows XP слід використовувати дані облікового запису Computer Administrator (Адміністратор комп'ютера).

1

Вимкніть прилад.

2

Від'єднайте інтерфейсний кабель приладу від комп'ютера.

3

Виконайте одну з наведених нижче дій.

Windows 10: Натисніть кнопку «Пуск» і виберіть **Windows System (Система Windows) > Control Panel (Панель керування)**.

Windows 8: Виберіть **Desktop (Робочий стіл)**, піктограму **Settings (Настройки)** і **Control Panel (Панель керування)**.

Windows 7 і Vista: клацніть кнопку «Пуск» і виберіть пункт **Control Panel (Панель керування)**.

Windows XP: Клацніть **Start (Пуск)** і виберіть **Control Panel (Панель керування)**.

4

Виконайте одну з наведених нижче дій.

Windows 10, 8, 7 та Vista: клацніть **Uninstall a program (Видалити програму)** в категорії Programs (Програми).

Обслуговування пристрою і програмне забезпечення

Windows XP: Двічі клацніть піктограму **Add or Remove Programs (Інсталяція та видалення програм)**.

5 Виберіть у списку на екрані програмне забезпечення, яке потрібно видалити, наприклад, драйвер чи іншу програму.

6 Виконайте одну з наведених нижче дій.

Windows 10, 8 та 7: Виберіть **Uninstall/Change (Видалити/змінити)** або **Uninstall (Видалити)**.

Windows Vista: Натисніть **Uninstall/Change (Видалити/змінити)** або **Uninstall (Видалити)**, а тоді клацніть **Continue (Продовжити)** у вікні User Account Control (Керування обліковими записами користувачів).

Windows XP: Клацніть **Change/Remove (Змінити/Видалити)** або **Remove (Видалити)**.

Примітка.

Якщо потрібно видалити драйвер принтера з програмного забезпечення приладу (див. дію 5), виберіть піктограму приладу і натисніть кнопку **OK**.

7 У вікні підтвердження, яке з'явиться, натисніть кнопку **Yes (Так)** або кнопку **Next (Далі)**.

8 Дотримуйтеся вказівок на екрані.

У деяких випадках з'являється повідомлення, в якому пропонується перезавантажити комп'ютер. Якщо так, перевірте, чи стоїть позначка навпроти **I want to restart my computer now (Перезавантажити комп'ютер зараз)**, та натисніть **Finish (Готово)**.

Для Mac OS

Примітка.

- Щоб видалити програмне забезпечення пристрою, необхідно спочатку завантажити програму **Uninstaller**.
Адреса веб-сайта:
<http://www.epson.com>
Виберіть розділ служби підтримки на регіональному веб-сайті компанії **Epson**.
- Для видалення прикладних програм необхідно увійти до системи під обліковим записом **Computer Administrator (Адміністратор комп'ютера)**.
Користувач з обмеженими правами доступу не може видаляти програми.
- Установка й видалення деяких програм здійснюється різними додатками.

1 Закрийте всі програми, які виконуються.

2 Двічі клацніть піктограму **Uninstaller** на жорсткому диску Mac OS.

3 Встановіть прапорці поруч з програмним забезпеченням, яке потрібно видалити, наприклад, драйвером чи іншою програмою.

Обслуговування пристрою і програмне забезпечення

4 Клацніть **Uninstall**.

5 Дотримуйтеся вказівок на екрані.

Якщо ви не можете знайти програмне забезпечення, яке потрібно видалити, у вікні Uninstaller, двічі клацніть папку **Applications (Додатки)** на жорсткому диску Mac OS, виберіть додаток, який потрібно видалити, а потім перетягніть його на піктограму **Trash (Кошик)**.

Примітка.































Якщо ви видалили драйвер принтеру, а ім'я вашого пристрою залишилось у вікні **Printers & Scanners (Принтери і сканери)** (або **Print & Scan (Друк і сканування)**, **Print & Fax (Друк і факс)**), виберіть ім'я свого пристрою і клацніть кнопку **remove (Видалити)**.

Індикатори помилок

Індикатори помилок на панелі керування

За допомогою індикаторів можна виявити багато розповсюджених проблем із приладом. Якщо прилад зупинив роботу, а індикатори світяться або блимають, виявіть проблему за допомогою наведеної нижче таблиці, тоді виконайте рекомендовані дії для усунення цієї проблеми.

 = світяться,  = блимає

Індикатори	Проблема та її вирішення	
   	Закінчився папір	
	Папір не завантажено у прилад.	Правильно завантажте папір у пристрій задньої подачі паперу та натисніть кнопку  .
   	Подача кількох аркушів	
	У прилад подано кілька аркушів одночасно.	Правильно завантажте папір у пристрій задньої подачі паперу та натисніть кнопку  . Якщо папір залишився у приладі, див. «Зім'ятий папір» на сторінці 60.
   	Зім'ятий папір	
	Папір зім'явся всередині пристрою.	➔ «Зім'ятий папір» на сторінці 60
    Блимають по черзі	Сервіс	
	Термін служби прокладки, яка вбирає надлишки чорнил, завершується або вже завершився.	Щоб замінити прокладку, зверніться до компанії Epson або вповноваженого сервісного центру компанії Epson. Якщо термін служби прокладки не завершився, можна продовжити друк, натиснувши кнопку  . Цю частину повинен замінити кваліфікований спеціаліст.
   	Критична помилка	
	У приладі сталася невідома помилка.	Вимкніть прилад. Тоді вийміть зім'ятий папір. ➔ «Зім'ятий папір» на сторінці 60 Після цього ще раз увімкніть прилад. Якщо помилку не буде виправлено, зверніться до свого дилера.
   	Очікування початкового наповнення системи чорнилом (Принтер не готовий до друку)	
	Можливо, не виконано початкове наповнення системи чорнилом.	Заповніть чорнильні контейнери чорнилами з усіх пляшок, які постачаються з продуктом. Тоді ввімкніть прилад і тримайте натиснутою кнопку  протягом 3 секунд, доки не почне блимати індикатор  , що означатиме початку наповнення системи чорнилом. Наповнення системи чорнилом триває близько 20 хвилин. Зачекайте, доки індикатор  почне світитися.

Індикатори помилок

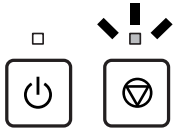
Індикатори	Проблема та її вирішення	
	Режим відновлення	
	Не вдалося оновити вбудоване програмне забезпечення, продукт перебуває в режимі оновлення.	Необхідно спробувати ще раз оновити вбудоване програмне забезпечення. Підготуйте кабель USB і відвідайте регіональний веб-сайт компанії Epson для подальших вказівок.

- * Після кількох циклів друку у прокладці може зібратися невеликий надлишок чорнил. Для запобігання протіканню прокладки прилад запрограмовано на зупинення роботи, коли прокладку буде наповнено до максимуму. Частота заміни цих прокладок залежатиме від кількості надрукованих сторінок, типу матеріалу, який використовується та кількості циклів очищення, здійснених пристроєм. Потреба у заміні прокладок не означає, що ресурс пристрою вже вичерпано відповідно до його технічних характеристик. Прилад повідомить про необхідність заміни прокладки. Цю процедуру може виконати лише вповноважений сервісний центр компанії Epson. Гарантія Epson не покриває витрати на таку заміну.

Усунення проблем, пов'язаних із друком

Діагностика неполадки

Усунення несправностей пристрою найкраще здійснювати у два етапи: спочатку діагностика проблеми, а потім — реалізація можливих способів її вирішення до усунення проблеми.

Інформацію, потрібну для виявлення причин найрозповсюдженіших проблем і їх вирішення, можна знайти, відкривши інтерактивний засіб усунення проблем, панель керування або монітор стану. Див. відповідний розділ нижче.

У разі виникнення проблем, пов'язаних та не пов'язаних з якістю друку, з подачею паперу, а також у разі несправності пристрою, див. відповідний розділ.

Для вирішення проблеми, можливо, доведеться скасувати друк.

➔ [«Скасування друку» на сторінці 22](#)

Перевірка стану пристрою

Якщо під час друку виникає проблема, у вікні монітора стану з'являється повідомлення про помилку.

Якщо відображається помилка про завершення терміну експлуатації чорнильних прокладок, зверніться до служби технічної підтримки Epson для їх заміни. Це повідомлення систематично відобразатиметься, доки не буде замінено чорнильні прокладки. Коли чорнильні прокладки переповнюються, пристрій зупиняється, а щоб продовжити друк, потрібно звернутися до служби технічної підтримки Epson.

Для ОС Windows

Відкрити вікно програми EPSON Status Monitor 3 можна отримати двома способами.

- Двічі натисніть піктограму пристрою на панелі завдань Windows. Опис процесу додавання піктограми на панель завдань див. у розділі:
 - ➔ [«Доступ до драйвера за допомогою піктограми на taskbar \(панель задач\)» на сторінці 18](#)
- Відкрийте драйвер принтера, перейдіть на вкладку **Maintenance (Сервіс)** та натисніть кнопку **EPSON Status Monitor 3**.

Усунення проблем, пов'язаних із друком

Після відкриття програми EPSON Status Monitor 3 відобразиться таке вікно:



Примітка.

Якщо вікно EPSON Status Monitor 3 не відображається, відкрийте вікно драйвера принтера, перейдіть на вкладку **Maintenance (Сервіс)** і натисніть кнопку **Extended Settings (Розширені параметри)**. У вікні **Extended Settings (Розширені параметри)** встановіть прапорець **Enable EPSON Status Monitor 3 (Увімкнути EPSON Status Monitor 3)**.

У вікні програми EPSON Status Monitor 3 відображається така інформація.

- Technical Support (Технічна підтримка):**
Натисніть **Technical Support (Технічна підтримка)**, що перейти на веб-сторінку технічної підтримки Epson.
- Print Queue (Черга друку):**
Відкрити Windows Spooler можна натиснувши **Print Queue (Черга друку)**.

Для Mac OS

Щоб відкрити EPSON Status Monitor виконайте вказані дії.

- 1** Відкрийте вікно Epson Printer Utility 4.
➔ [«Доступ до драйвера принтера для Mac OS» на сторінці 18](#)

Усунення проблем, пов'язаних із друком

2

Клацніть піктограму **EPSON Status Monitor**. З'явиться EPSON Status Monitor.

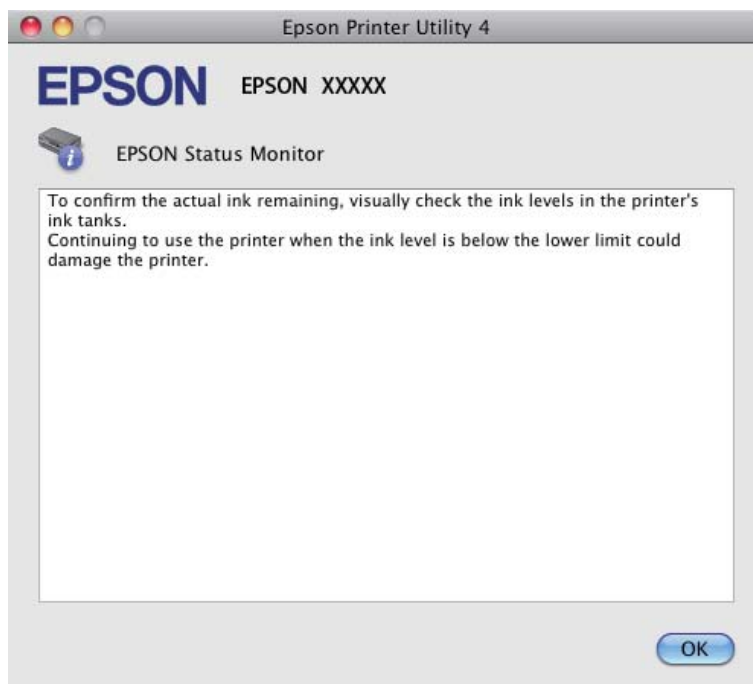

Зім'ятий папір

Застереження.

Ніколи не торкайтеся кнопок на панелі керування, коли ваша рука перебуває всередині пристрою.

Важливо

Будьте обережні, щоб випадково не потягти кабелі або чорнильні трубки чи не торкнутись інших компонентів усередині пристрою. Інакше може протекти чорнило, або пристрій може бути пошкоджений.

Примітка.

- Скасуйте завдання друку, якщо у драйвері принтера з'явилося відповідне повідомлення.
- Якщо на панелі керування блимають всі індикатори, вийміть зім'ятий папір, а тоді знову натисніть кнопку .

Видалення зім'ятого паперу зсередини пристрою

1

Відкрийте передню кришку.

Усунення проблем, пов'язаних із друком

2

Витягніть увесь папір, порвані шматки, тоді закрийте кришку принтера.

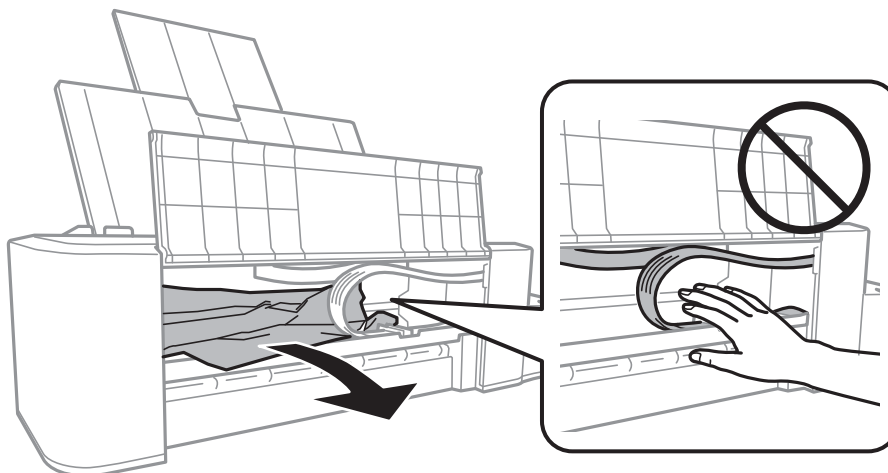

3

Закрийте передню кришку та натисніть кнопку Ⓞ.

Запобігання змінанню паперу

Якщо папір часто зминається, перевірте наступне.





- Папір гладкий, не деформований і не зігнутий.
- Папір у пристрої задньої подачі лежить лицьовою стороною догори.
- Аркуші паперу в стопці розділені один від одного шляхом продування.
- Не слід завантажувати папір вище мітки зі стрілкою ▼ на внутрішній поверхні рамки.
- Бічна напрямна щільно прилягає до лівого краю паперу.
- Пристрій встановлено на плоскій стабільній поверхні та він не виступає за її межі в жодному напрямку. Пристрій не буде працювати як слід, якщо він нахилений.

Довідка з якості друку

Якщо виникла проблема, пов'язана з якістю друку, порівняйте її з наведеними нижче малюнками. Натисніть підпис під малюнком, який найбільше схожий на отримані вами відбитки.



Усунення проблем, пов'язаних із друком

<p>enthalten alle i Aufdruck. W ↓ 5008 "Regel:</p> <p>➔ «Горизонтальні смуги» на сторінці 62</p>	<p>enthalten alle i Aufdruck. W ↓ 5008 "Regel:</p> <p>➔ «Вертикальні смуги або відхилення» на сторінці 62</p>
 <p>➔ «Горизонтальні смуги» на сторінці 62</p>	 <p>➔ «Вертикальні смуги або відхилення» на сторінці 62</p>
 <p>➔ «Неправильні або відсутні кольори» на сторінці 63</p>	 <p>➔ «Розпливчастий або розмазаний відбиток» на сторінці 63</p>

Горизонтальні смуги

- Переконайтеся, що папір у пристрої задньої подачі лежить лицьовою стороною догори.
- Запустіть утиліту Head Cleaning (Прочищення голівки), щоб очистити забиті чорнильні сопла.
➔ «Очищення друкувальної гоівки» на сторінці 39
- Якщо прилад не використовувався тривалий час, скористайтесь утилітою Power Ink Flushing (Технологічне проčiщення чорнил) у драйвері принтера.
➔ «Заміна чорнил усередині чорнильних трубок» на сторінці 43
- Намагайтеся користуватися фірмовими пляшками з чорнилами Epson.

Вертикальні смуги або відхилення

- Переконайтеся, що папір у пристрої задньої подачі лежить лицьовою стороною догори.
- Запустіть утиліту Head Cleaning (Прочищення голівки), щоб очистити забиті чорнильні сопла.
➔ «Очищення друкувальної гоівки» на сторінці 39
- Якщо прилад не використовувався тривалий час, скористайтесь утилітою Power Ink Flushing (Технологічне проčiщення чорнил) у драйвері принтера.
➔ «Заміна чорнил усередині чорнильних трубок» на сторінці 43

Усунення проблем, пов'язаних із друком

- ❑ Запустіть утиліту Print Head Alignment (Калібрування друкувальної голівки).
 - ➔ [«Вирівнювання друкувальної голівки» на сторінці 41](#)
- ❑ В ОС Windows зніміть прапорець **High Speed (Всока швидкість)** у вікні More Options (Додаткові настройки) драйвера принтера. Докладнішу інформацію див. у електронній довідці. Для Mac OS виберіть **Off (Викл.)** з High Speed Printing (Високошвидкісний друк). Для відображення параметру High Speed Printing (Високошвидкісний друк) натисніть наступні пункти меню: **System Preferences (Системні налаштування)**, **Printers & Scanners (Принтери і сканери)** (або **Print & Scan (Друк і сканування)**, **Print & Fax (Друк і факс)**), свій пристрій (у вікні Перелік принтерів), **Options & Supplies (Додатки й витратні матеріали)**, а потім **Driver (Драйвер)**.

Неправильні або відсутні кольори

- ❑ Переконайтеся, що початкове наповнення системи чорнилом завершилося.
- ❑ Перевірте чорнильні контейнери. Якщо контейнер порожній, негайно наповніть його чорнилом і запустіть утиліту Head Cleaning (Прочищення голівки).
 - ➔ [«Очищення друкувальної гоівки» на сторінці 39](#)
- ❑ В ОС Windows зніміть прапорець **Grayscale (Відтінки сірого)** у вікні Main (Головне) драйвера принтера. Для Mac OS зніміть прапорець **Grayscale (Відтінки сірого)** у пункті Print Settings (Настройки друку) у діалоговому вікні Print (Друк) драйверу свого принтера. Докладнішу інформацію див. у електронній довідці.
- ❑ Налаштуйте параметри кольорів у програмі або у вікні додаткових параметрів драйвера принтера. В ОС Windows перевірте вікно More Options (Додаткові настройки). Для Mac OS перевірте діалогове вікно Color Options (Параметри кольору) в діалозі Print (Друк). Докладнішу інформацію див. у електронній довідці.
- ❑ Запустіть утиліту Head Cleaning (Прочищення голівки), щоб очистити забиті чорнильні сопла.
 - ➔ [«Очищення друкувальної гоівки» на сторінці 39](#)
- ❑ Якщо прилад не використовувався тривалий час, скористайтесь утилітою Power Ink Flushing (Технологічне очищення чорнил) у драйвері принтера.
 - ➔ [«Заміна чорнил усередині чорнильних трубок» на сторінці 43](#)
- ❑ Намагайтеся користуватися фірмовими пляшками з чорнилами Epson і папером, рекомендованим компанією Epson.

Розпливчастий або розмазаний відбиток

- ❑ Намагайтеся користуватися фірмовими пляшками з чорнилами Epson і папером, рекомендованим компанією Epson.
- ❑ Перевірте, чи пристрій встановлено на плоскій стабільній поверхні та він не виступає за її межі в жодному напрямку. Пристрій не буде працювати як слід, якщо він нахилений.
- ❑ Переконайтеся, що папір не пошкоджений, не брудний і не занадто старий.
- ❑ Переконайтеся, що папір у пристрої задньої подачі сухий і лежить лицьовою стороною догори.
- ❑ Якщо аркуші зігнуті, вирівняйте їх перед завантаженням або обережно вигніть у протилежному напрямку.

Усунення проблем, пов'язаних із друком

- ❑ Виймайте кожен аркуш після завершення друку.
- ❑ Друкуючи на глянцевому папері, не торкайтеся придатної для друку сторони й не допускайте її контакту з якимись предметами. Поводьтеся з відбитками відповідно до вказівок щодо поводження з папером, на якому вони надруковані.
- ❑ Запустіть утиліту Head Cleaning (Прочищення голівки), щоб очистити забиті чорнильні сопла.
➔ [«Очищення друкувальної голівки» на сторінці 39](#)
- ❑ Якщо прилад не використовувався тривалий час, скористайтесь утилітою Power Ink Flushing (Технологічне проčiщення чорнил) у драйвері принтера.
➔ [«Заміна чорнил усередині чорнильних трубок» на сторінці 43](#)
- ❑ Запустіть утиліту Print Head Alignment (Калібрування друкувальної голівки).
➔ [«Вирівнювання друкувальної голівки» на сторінці 41](#)
- ❑ Якщо папір забруднений чорнилами після друку, почистіть його зсередини.
➔ [«Очищення пристрою всередині» на сторінці 47](#)

Різні проблеми друку

Неприпустимі чи неправильні символи

- ❑ Скасуйте всі призупинені завдання на друк.
➔ [«Скасування друку» на сторінці 22](#)
- ❑ Вимкніть пристрій і комп'ютер. Переконайтеся у надійності підключення інтерфейсного кабелю пристрою.
- ❑ Видаліть драйвер принтера, а потім повторно його встановіть.
➔ [«Видалення програмного забезпечення» на сторінці 53](#)
- ❑ У разі переведення комп'ютера в режим Hibernate (Режим очікування) або Sleep (Режим сну) вручну тоді, коли комп'ютер передає принтеру дані для друку, після наступного ввімкнення комп'ютера може бути надруковано неправильний текст.

Неправильні поля

- ❑ Переконайтеся, що в пристрій задньої подачі правильно завантажено папір.
➔ [«Завантаження паперу» на сторінці 15](#)
- ❑ Перевірте параметри полів, налаштовані в програмі. Переконайтеся, що поля не виходять за межі області аркуша, придатної для друку.
➔ [«Область друку» на сторінці 70](#)
- ❑ Видаліть драйвер принтера, а потім повторно його встановіть.
➔ [«Видалення програмного забезпечення» на сторінці 53](#)

Роздруківки мають невеликий нахил

Переконайтеся, що в пристрій задньої подачі правильно завантажено папір.

➔ [«Завантаження паперу» на сторінці 15](#)

Перевернуте зображення

- ❑ В ОС Windows зніміть прапорець **Mirror Image (Дзеркальне зображення)** у вікні **More Options (Додаткові настройки)** драйвера принтера або вимкніть настройку **Mirror Image (Дзеркальне зображення)** у прикладній програмі.
Для Mac OS зніміть прапорець **Mirror Image (Дзеркальне зображення)** у вікні **Print Settings (Настройки друку)** діалогового вікна **Print (Друк)** драйверу вашого принтера або вимкніть настройку **Mirror Image (Дзеркальне зображення)** у прикладній програмі.
Опис цього процесу див. в електронній довідці з драйвера принтера або програми.
 - ❑ Видаліть драйвер принтера, а потім повторно його встановіть.
➔ [«Видалення програмного забезпечення» на сторінці 53](#)
-

Друк пустих сторінок

- ❑ Перевірте чорнильні контейнери. Якщо контейнер порожній, негайно наповніть його чорнилом і запустіть утиліту **Head Cleaning (Прочищення голівки)**.
➔ [«Очищення друкувальної гоівки» на сторінці 39](#)
 - ❑ Переконайтеся, що параметри драйвера принтера відповідають розмірові паперу, який використовується.
Для Windows перевірте вікно **Main (Головне)**.
Для Mac OS перевірте діалогове вікно **Page Setup (Параметри сторінки)** або **Print (Друк)**.
 - ❑ В ОС Windows встановіть прапорець **Skip Blank Page (Пропустити чисту сторінку)**, натиснувши кнопку **Extended Settings (Розширені параметри)** у вікні **Maintenance (Сервіс)** драйвера принтера.
Для Mac OS виберіть **On (Вкл.)** в параметрі **Skip Blank Page (Пропустити чисту сторінку)**. Для відображення параметру **Skip Blank Page (Пропустити чисту сторінку)** натисніть наступні меню: **System Preferences (Системні налаштування)**, **Printers & Scanners (Принтери і сканери)** (або **Print & Scan (Друк і сканування)**), **Print & Fax (Друк і факс)**), свій пристрій (у вікні **Перелік принтерів**), **Options & Supplies (Додатки й витратні матеріали)**, а потім **Driver (Драйвер)**.
 - ❑ Видаліть драйвер принтера, а потім повторно його встановіть.
➔ [«Видалення програмного забезпечення» на сторінці 53](#)
-

Надрукований бік розмазався чи подряпався

- ❑ Якщо аркуші зігнуті, вирівняйте їх перед завантаженням або обережно вигніть у протилежному напрямку.
- ❑ Кілька разів завантажте і витягніть звичайний папір.
➔ [«Очищення пристрою всередині» на сторінці 47](#)
- ❑ Видаліть драйвер принтера, а потім повторно його встановіть.
➔ [«Видалення програмного забезпечення» на сторінці 53](#)

Друк надто повільний

- В ОС Windows виберіть нижчий рівень для параметра **Quality (Якість)** у вікні Main (Головне) драйвера принтера.
Для Mac OS виберіть меншу Print Quality (Якість друку) у діалоговому вікні Print Settings (Настройки друку) з діалогового вікна Print (Друк) драйвера вашого принтеру.
 - ➔ [«Доступ до драйвера принтера у Windows» на сторінці 17](#)
 - ➔ [«Доступ до драйвера принтера для Mac OS» на сторінці 18](#)
- Закрийте всі непотрібні програми.
- Якщо безперервно друкувати протягом тривалого часу, друк може дуже сповільнитися. Це робиться, щоб уповільнити друк і запобігти перегріванню механізму пристрою або пошкодженню головки. Якщо це станеться, можна продовжити друкування, але рекомендується його зупинити, і не користуватися пристроєм принаймні 30 хвилин, але не вимикати. (Увімкнутий пристрій не відновлюється.) Після повторного увімкнення пристрій почне друкувати зі звичайною швидкістю.
- Видаліть драйвер принтера, а потім повторно його встановіть.
 - ➔ [«Видалення програмного забезпечення» на сторінці 53](#)

Папір неправильно подається

Папір не подається

Вийміть стопку паперу й переконайтеся в наступному.

- Папір не деформований і не зігнутий.
- Папір не занадто старий. Докладнішу інформацію див. у інструкціях, які додаються до паперу.
- Не слід завантажувати папір вище мітки зі стрілкою ▼ на внутрішній поверхні рамки.
- Папір не зім'явся всередині пристрою. Якщо це сталося, вийміть зім'ятий папір.
 - ➔ [«Зім'ятий папір» на сторінці 60](#)
- Під час завантаження паперу виконувалися всі інструкції, які додаються до цього паперу.
- На папері немає отворів для підшивання.

Подається декілька аркушів одночасно

- Не слід завантажувати папір вище мітки зі стрілкою ▼ на внутрішній поверхні рамки.
 - ➔ [«Вибір паперу» на сторінці 14](#)
- Переконайтеся, що бічна напрямна щільно прилягає до лівого краю паперу.
- Переконайтеся, що папір не деформований і не зігнутий. Якщо це так, перед завантаженням розігніть його або обережно вигніть у протилежному напрямку.

Усунення проблем, пов'язаних із друком

- Вийміть стопку паперу й переконайтеся, що папір не занадто тонкий.
➔ «Папір» на сторінці 70
- Потрусіть краї аркушів, щоб відділити їх один від одного, а потім повторно завантажте папір у лоток.
- Якщо друкується занадто багато копій, перевірте параметр Copies (Копії) у вікні драйвера принтера, а також у програмі, з якої здійснюється друк.
В ОС Windows перевірте параметр Copies (Копії) у вікні Main (Головне).
Для Mac OS поставте позначку біля параметра Copies (Копії) у вікні Print (Друк).

Папір подається неправильно

Якщо папір завантажений у пристрій занадто далеко, він не зможе подаватися правильно. Вимкніть пристрій та обережно вийміть папір. Потім увімкніть пристрій і знову завантажте папір.

Папір не виходить із принтера повністю або виходить зім'ятим

- Якщо папір не видаляється повністю, щоб видалити папір, натисніть кнопку ⏻. Якщо папір зім'яло всередині пристрою, видаліть його згідно з інструкцією, яку подано у наступному розділі.
➔ «Зім'ятий папір» на сторінці 60
- Якщо папір виходить зім'ятим, можливо, він вологий або занадто тонкий. Завантажте нову стопку паперу.

Примітка.

Зберігайте папір, який не використовується, у вихідній упаковці в сухому місці.

Пристрій не друкує

Усі індикатори вимкнені

- Перевірте, чи увімкнута пристрій, натиснувши кнопку ⏻.
- Перевірте, чи шнур живлення правильно увімкнута в розетку.
- Переконайтеся у справності розетки електроживлення й у тому, що вона не вимкнута настінним вимикачем або таймером.

Індикатори почали світитися, а тоді погасли

Допустима напруга приладу може не збігатися з напругою розетки. Вимкніть прилад і негайно від'єднайте його від електромережі. Перевірте напругу, вказану на етикетці на задній панелі.



Застереження.

Якщо напруга не збігається, НЕ ВМИКАЙТЕ ПРИЛАД У РОЗЕТКУ. Зверніться до свого дилера.

Світиться лише індикатор живлення

- ❑ Вимкніть пристрій і комп'ютер. Переконайтеся у надійності підключення інтерфейсного кабелю пристрою.
- ❑ Якщо використовується USB-інтерфейс, переконайтеся, що кабель відповідає стандартам USB.
- ❑ Якщо потрібно під'єднати пристрій до комп'ютера через USB-концентратор, то підключіть його до концентратора першого рівня з вашого комп'ютера. Якщо драйвер принтера не розпізнаватиметься на комп'ютері, спробуйте підключити пристрій безпосередньо до комп'ютера, без USB-концентратора.
- ❑ Якщо ви під'єднуєте пристрій до комп'ютера через USB-концентратор, переконайтеся, що ваш комп'ютер розпізнає цей концентратор.
- ❑ Під час спроби надрукувати велике зображення у принтера може не вистачити пам'яті. Спробуйте зменшити роздільну здатність зображення або надрукувати зображення меншого розміру. Можливо, доведеться установити в комп'ютер додаткову пам'ять.
- ❑ Користувачі Windows мають змогу очистити будь-яке громіздке завдання принтера за допомогою Windows Spooler.
 - ➔ [«Скасування друку» на сторінці 22](#)
- ❑ Видаліть драйвер принтера, а потім повторно його встановіть.
 - ➔ [«Видалення програмного забезпечення» на сторінці 53](#)

Інформація про продукт

Системні вимоги

Для ОС Windows

Система	Інтерфейс ПК
Windows Vista, Windows 7, Windows 8, Windows 8.1, Windows 10 або пізніше (32-bit, 64-bit) Windows XP SP3 (32-bit), Windows XP Professional x64 Edition SP2	USB

Для Mac OS

Система	Інтерфейс ПК
Mac OS X 10.6.8 або пізніше, macOS 11 або пізніше	USB

Примітка.
Файлова система UNIX (UFS) для Mac OS не підтримується.

Технічні характеристики

Примітка.
Характеристики можуть змінюватися без попередження.

Технічні характеристики принтера

Паперопровідний тракт	Задня подача паперу, верхнє завантаження
Ємність	6 мм (0,2 дюйма)

Інформація про продукт

Папір

Примітка.

- ❑ Оскільки виробники будь-коли можуть змінити якість своєї продукції або певного типу цієї продукції, компанія Epson не може засвідчити якість будь-якої марки або типу паперу, що не виробляється компанією Epson. Перед тим як придбати багато паперу або надрукувати великий об'єм матеріалу, завжди проводьте тести на зразках.
- ❑ Папір низької якості може призвести до погіршення якості друку, до змінання паперу й інших проблем. У разі виникнення таких проблем, перейдіть до використання паперу вищої якості.
- ❑ Типи паперу, які дозволено використовувати в цьому приладі, сумісні з функціями Exif Print і PRINT Image Matching. Для отримання докладнішої інформації див. документацію, що входить до комплексу постачання цифрової фотокамери, сумісної з функціями Exif Print чи PRINT Image Matching.

Звичайні аркуші:

Розмір	A4 210 × 297 mm Letter 8 1/2 × 11 in Legal 8 1/2 × 14 in
Типи паперу	Звичайний папір
Товщина	від 0,08 до 0,11 мм (від 0,003 до 0,004 дюймів)
Вага	від 64 г/м ² (17 фунтів) до 90 г/м ² (24 фунти)

Область друку

Область друку виділена кольором.

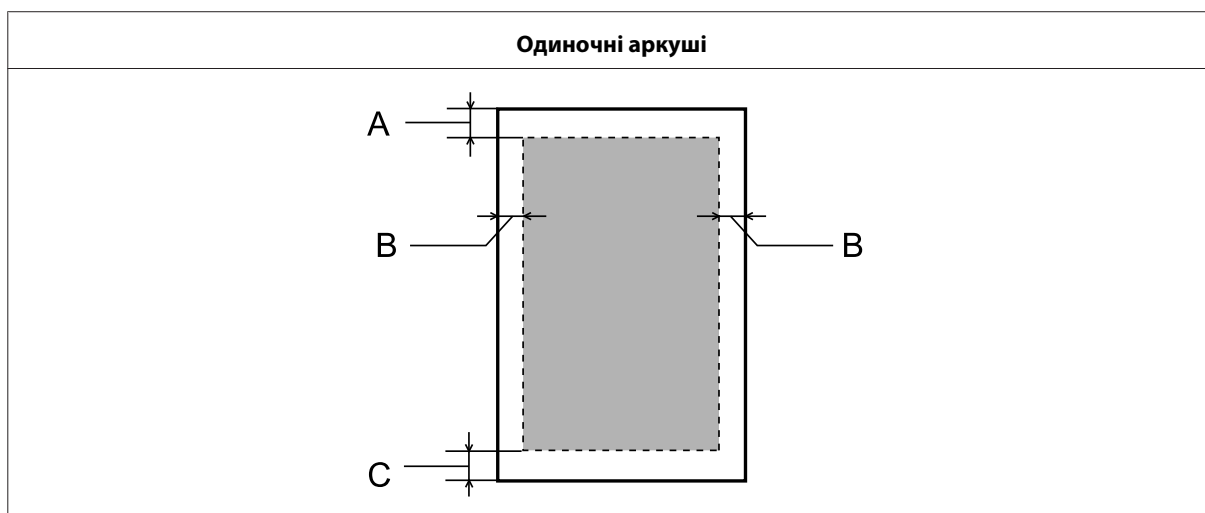

	Мінімальні поля
Тип матеріалу	Звичайні аркуші
A	3,0 мм (0,12 дюймів)
B	3,0 мм (0,12 дюймів)

Інформація про продукт

C	3,0 мм (0,12 дюймів)
---	----------------------

Механічні характеристики

Габарити	Зберігання Ширина: 461 мм (18,1 дюйми) Глибина: 215 мм (8,5 дюйма) Висота: 130 мм (5,1 дюйма)
	Друкування Ширина: 461 мм (18,1 дюйми) Глибина: 284 мм (11,2 дюйма) Висота: 285 мм (11,2 дюйма)
Вага	Прибл. 2,4 кг (5,3 фунти) без чорнила та шнура живлення.

Електричні характеристики

	Модель 100–240 В	220–Модель 240 В	
Діапазон напруги живлення	Від 90 до 264 В	Від 198 до 264 В	
Діапазон номінальної частоти	Від 50 до 60 Гц	Від 50 до 60 Гц	
Діапазон вхідної частоти	Від 49,5 до 60,5 Гц	Від 49,5 до 60,5 Гц	
Номінальний струм	0,5 до 0,3 А	0,3 А	
Потужність, яка споживається	Друкування	Прибл. 10 Вт (ISO/IEC24712)	Прибл. 10 Вт (ISO/IEC24712)
	Режим готовності	Прибл. 2,0 Вт	Прибл. 2,0 Вт
	Режим очікування	Прибл. 0,6 Вт	Прибл. 0,6 Вт
	У вимкненому стані	Прибл. 0,3 Вт	Прибл. 0,3 Вт

Примітка.

Напруга живлення пристрою вказана на етикетці на задній панелі.

Умови навколишнього середовища

Температура	Експлуатація: від 10 до 35 °C (від 50 до 95 °F); Зберігання: від -20 до 40 °C (від -4 до 104 °F); 1 місяць за температури 40 °C (104 °F)
--------------------	--

Інформація про продукт

Відносна вологість	Експлуатація:* від 20 до 80% відносної вологості Зберігання:* від 5 до 85% відносної вологості
---------------------------	---

* Без конденсації

Стандарти і дозволи для європейської моделі

Наступна модель має позначку CE і відповідає усім чинним Директивам ЄС. Для детальної інформації відвідайте наступний веб-сайт, щоб отримати доступ до повної декларації відповідності з посиланнями на директиви і стандарти гармонізації, які використовуються для підтвердження відповідності.

<http://www.epson.eu/conformity>

B521E

Інтерфейс

USB — сумісність зі специфікацією USB 2.0

Джерела довідкової інформації

Веб-сайт технічної підтримки

Якщо вам потрібна подальша допомога, відвідайте веб-сайт підтримки Epson, вказаний нижче. Виберіть свою країну або регіон і перейдіть у розділ підтримки вашого місцевого сайту Epson. Також на сайті доступні нові драйвери, часті запитання, посібники або інші матеріали для завантаження.

<http://support.epson.net/>

<http://www.epson.eu/Support> (Європа)

Якщо ваш пристрій Epson працює неправильно і ви не можете вирішити проблему, зверніться за допомогою у службу підтримки Epson.

Звернення у відділ підтримки компанії Epson

Перед зверненням до компанії Epson

Якщо ваш пристрій Epson працює неправильно і ви не можете вирішити проблему, використовуючи інформацію про усунення несправностей у посібнику з вашого пристрою, зверніться за допомогою у службу підтримки Epson.

Наступний список відділів підтримки Epson складений на основі країн продажу. Деякі вироби можуть не продаватися у вашому регіоні, тому зверніться у відділ підтримки Epson у тому регіоні, де придбали свій виріб.

Якщо у місці вашого перебування немає відділу підтримки компанії Epson, зверніться до дилера, в якого було придбано цей продукт.

Відділ підтримки компанії Epson надасть допомогу значно швидше за умови надання наступної інформації:

- Серійний номер продукту
(Етикетка із серійним номером продукту розташована на задній стороні продукту.)
- Модель продукту
- Версія програмного забезпечення продукту
(Натисніть **About**, **Version Info** або подібну кнопку в програмі до пристрою.)
- Марка й модель комп'ютера
- Операційна система комп'ютера і її версія
- Назви й версії програм, які за звичай використовуються з продуктом

Джерела довідкової інформації

Примітка.

В залежності від пристрою налаштування мережі можуть зберігатись у пам'яті пристрою. Через поломку або ремонт пристрою налаштування може бути втрачено. Компанія Epson не несе відповідальності за втрату будь-яких даних, за резервне копіювання або відновлення налаштувань навіть в період дії гарантії. Рекомендовано робити резервну копію даних або нотатки.

Підтримка користувачів у Європі

Контактні дані відділу підтримки компанії Epson див. у документі **Загальноєвропейська гарантія**.

Підтримка користувачів у Таїланді

За підтримкою й послугами можна звертатися за наведеними нижче контактами:

Всесвітня комп'ютерна мережа

<http://www.epson.com.tw>

Тут можна знайти інформацію про технічні характеристики продуктів, драйвери для завантаження, а також замовити продукти.

Довідковий стіл Epson

Телефон: +886-2-80242008

Персонал довідкового столу допоможе вирішити по телефону такі питання:

- зробити замовлення продуктів і отримати інформацію про них;
- отримати відповіді на запитання про використання продуктів або проблеми, які виникають;
- замовити послуги, пов'язані з ремонтом і гарантійним обслуговуванням.

Сервісний центр:

<http://www.tekcare.com.tw/branchMap.page>

Корпорація TekCare є авторизованим сервісним центром компанії Epson Taiwan Technology & Trading Ltd.

Підтримка користувачів у Сінгапурі

Наведемо дані про джерела інформації, відділи підтримки й сервісні центри компанії Epson, які є в Сінгапурі.

Всесвітня комп'ютерна мережа

<http://www.epson.com.sg>

Тут можна знайти інформацію про технічні характеристики, драйвери для завантаження, відповіді на запитання, які часто задаються, зробити замовлення або звернутися за технічною підтримкою по електронній пошті.

Джерела довідкової інформації

Відділ допомоги Epson

Безкоштовний дзвінок: 800-120-5564

Персонал довідкового столу допоможе вирішити по телефону такі питання:

- зробити замовлення продуктів і отримати інформацію про них;
- Питання щодо використання пристрою або усунення проблем
- замовити послуги, пов'язані з ремонтом і гарантійним обслуговуванням.

Підтримка користувачів у Таїланді

За підтримкою й послугами можна звертатися за наведеними нижче контактами:

Всесвітня комп'ютерна мережа

<http://www.epson.co.th>

Тут можна знайти інформацію про технічні характеристики, драйвери для завантаження, відповіді на запитання, які часто задаються, або звернутися із запитаннями по електронній пошті.

Кол-центр Epson

Телефон: 66-2685-9899

Ел. пошта: support@eth.epson.co.th

Персонал гарячої лінії допоможе вирішити по телефону такі питання:

- зробити замовлення продуктів і отримати інформацію про них;
- отримати відповіді на запитання про використання продуктів або проблеми, які виникають;
- замовити послуги, пов'язані з ремонтом і гарантійним обслуговуванням.

Підтримка користувачів у В'єтнамі

За підтримкою й послугами можна звертатися за наведеними нижче контактами:

Сервісний центр Epson

65 Труонг Дін Стріт, Район 1, Хошимін, В'єтнам

Телефон (Хошимін): 84-8-3823-9239, 84-8-3825-6234

29 Ту Тін, Кван Хай Ба трунг, Ханой, В'єтнам

Телефон (Ханой): 84-4-3978-4785, 84-4-3978-4775

Підтримка користувачів в Індонезії

За підтримкою й послугами можна звертатися за наведеними нижче контактами:

Всесвітня комп'ютерна мережа

<http://www.epson.co.id>

- Тут можна знайти інформацію про технічні характеристики, драйвери для завантаження,
- отримати відповіді на запитання, які часто задаються, зробити замовлення або задати запитання електронною поштою.

Гаряча лінія Epson

Телефон: +62-1500-766

Факс: +62-21-808-66-799

Команда нашої гарячої лінії може допомогти вам з наступних питань за телефоном або факсом:

- зробити замовлення продуктів і отримати інформацію про них;
- Технічна підтримка

Сервісний центр Epson

Провінція	Назва компанії	Адреса	Телефон: Ел. пошта
JAKARTA	Epson Sales and Service Jakarta (SUDIRMAN)	Wisma Keiai Lt. 1 Jl. Jenderal Sudirman Kav.3 Jakarta Pusat - DKI JAKARTA 10220	021-5724335 ess@epson-indonesia.co.id; ess.support@epson-indonesia.co.id
SERPONG	Epson Sales and Service Serpong	Ruko Melati Mas Square Blok A2 No. 17 Serpong-Banten	082120090084 / 082120090085 esstag@epson-indonesia.co.id; esstag.support@epson-indonesia.co.id
SEMARANG	Epson Sales and Service Semarang	Komplek Ruko Metro Plaza Block C20 Jl. MT Haryono No. 970 Semarang -JAWA TENGAH	024 8313807 / 024 8417935 esssmg@epson-indonesia.co.id; esssmg.support@epson-indonesia.co.id
JAKARTA	Epson Sales and Service Jakarta (MANGGA DUA)	Ruko Mall Mangga Dua No. 48 Jl. Arteri Mangga Dua, Jakarta Utara - DKI JAKARTA	021 623 01104 jkt-technical1@epson-indonesia.co.id jkt-admin@epson-indonesia.co.id

Джерела довідкової інформації

Провінція	Назва компанії	Адреса	Телефон: Ел. пошта
BANDUNG	Epson Sales and Service Bandung	Jl. Cihampelas No. 48 A Bandung Jawa Barat 40116	022 420 7033 bdg-technical@epson-indonesia.co.id bdg-admin@epson-indonesia.co.id
MAKASSAR	Epson Sales and Service Makassar	Jl. Cendrawasih NO. 3A, kunjung mae,mariso, MAKASSAR - SULSEL 90125	0411- 8911071 mksr-technical@epson-indonesia.co.id mksr-admin@epson-indonesia.co.id
MEDAN	Epson Service Center Medan	Jl. Bambu 2 Komplek Graha Niaga Nomor A-4, Medan - SUMUT	061- 42066090 / 42066091 mdn-technical@epson-indonesia.co.id mdn-adm@epson-indonesia.co.id
PALEMBANG	Epson Service Center Palembang	Jl. H.M Rasyid Nawawi No. 249 Kelurahan 9 Ilir Palembang Sumatera Selatan	0711 311 330 escplg@epson-indonesia.co.id; escplg.support@epson-indonesia.co.id
PEKANBARU	Epson Service Center Pekanbaru	Jl. Tuanku Tambusai No. 459 A Kel. Tangkerang barat Kec Marpoyan damai Pekanbaru - Riau 28282	0761- 8524695 pkb-technical@epson-indonesia.co.id pkb-admin@epson-indonesia.co.id
PONTIANAK	Epson Service Center Pontianak	Komp. A yani Sentra Bisnis G33, Jl. Ahmad Yani - Pontianak Kalimantan Barat	0561- 735507 / 767049 pontianak-technical@epson-indonesia.co.id pontianak-admin@epson-indonesia.co.id
SAMARINDA	Epson Service Center Samarinda	Jl. KH. Wahid Hasyim (M. Yamin) Kelurahan Sempaja Selatan Kecamatan Samarinda UTARA - SAMARINDA - KALTIM	0541 7272 904 escsmd@epson-indonesia.co.id; escsmd.support@epson-indonesia.co.id
SURABAYA	Epson Sales & Service Surabaya (barat)	Jl. Haji Abdul Wahab Saimin, Ruko Villa Bukit Mas RM-11, Kec. Dukuh Pakis, Surabaya - 60225	031- 5120994 sby-technical@epson-indonesia.co.id sby-admin@epson-indonesia.co.id
YOGYAKARTA	Epson Service Center Yogyakarta	YAP Square, Block A No. 6 Jl. C Simanjutak Yogyakarta - DIY	0274 581 065 ygy-technical@epson-indonesia.co.id ygy-admin@epson-indonesia.co.id

Джерела довідкової інформації

Провінція	Назва компанії	Адреса	Телефон: Ел. пошта
JEMBER	Epson Service Center Jember	Jl. Panglima Besar Sudirman Ruko no. 1D Jember-Jawa Timur (Depan Balai Penelitian & Pengolahan Kakao)	0331- 488373 / 486468 jmr-admin@epson-indonesia.co.id; jmr-technical@epson-indonesia.co.id
MANADO	EPSON SALES AND SERVICE Manado	Jl. Piere Tendean Blok D No 4 Kawasan Mega Mas Boulevard - Manado 95111	0431- 8805896 MND-ADMIN@EPSON-INDONESIA.CO.ID MND-TECHNICAL@EPSON-INDONESIA.CO.ID
CIREBON	EPSON SERVICE CENTER Cirebon	Jl. Tuparev No.04 (Depan Hotel Apita) Cirebon, JAWA BARAT	0231- 8800846 cbn-technical@epson-indonesia.co.id
CIKARANG	EPSON SALES AND SERVICE CIKARANG	Ruko Metro Boulevard B1 Jababeka cikarang - Jawa Barat,	021- 89844301 / 29082424 ckg-admin@epson-indonesia.co.id ckg-technical@epson-indonesia.co.id
MADIUN	EPSON SERVICE CENTER MADIUN	Jl. Diponegoro No.56, MADIUN - JAWA TIMUR	0351- 4770248 mun-admin@epson-indonesia.co.id mun-technical@epson-indonesia.co.id
PURWOKERTO	EPSON SALES AND SERVICE Purwokerto	Jl. Jendral Sudirman No. 4 Kranji Purwokerto - JAWA TENGAH	0281- 6512213 pwt-admin@epson-indonesia.co.id pwt-technical@epson-indonesia.co.id
BOGOR	EPSON SALES AND SERVICE Bogor	Jl.Pajajaran No 15B Kel Bantarjati Kec Bogor Utara - JAWA BARAT 16153	0251- 8310026 bgr-admin@epson-indonesia.co.id bgr-technical@epson-indonesia.co.id
SERANG	EPSON SERVICE CENTER Serang	Jl. Ahmad Yani No.45C, SERANG - BANTEN	0254- 7912503 srg-admin@epson-indonesia.co.id srg-technical@epson-indonesia.co.id
PALU	EPSON SALES AND SERVICE Palu	Jl. Juanda No. 58, Palu - Sulteng	0451- 4012 881 plw-admin@epson-indonesia.co.id plw-technical@epson-indonesia.co.id

Джерела довідкової інформації

Провінція	Назва компанії	Адреса	Телефон: Ел. пошта
BANJARMASIN	EPSON SERVICE CENTER BANJARMASIN	Jl. Gatot Soebroto NO. 153 BANJARMASIN - KALSEL 70235	0511- 6744135 (TEKNISI) / 3266321(ADMIN) bdj-admin@epson-indonesia. co.id; bdj-technical@epson-indone sia.co.id
DENPASAR	EPSON SALES AND SERVICE Denpasar	JL. MAHENDRADATA NO. 18, DENPASAR - BALI	0361- 3446699 / 9348428 dps-admin@epson-indonesia. co.id dps-technical@epson-indone sia.co.id
JAKARTA	EPSON SALES AND SERVICE CILANDAK	CIBIS Business Park Tower 9 LT. MEZZANINE, Jalan TB Simatupang No.2, Jakarta Selatan - DKI JAKARTA 12560	021- 80866777 esscibis.support1@epson-ind onesia.co.id esscibis.support2@epson-ind onesia.co.id esscibis.admin@epson-indon esia.co.id esscibis.sales@epson-indones ia.co.id
SURABAYA	EPSON SALES AND SERVICE SURABAYA (GUBENG)	JL. RAYA GUBENG NO. 62, SURABAYA - JAWA TIMUR	031- 99444940 / 99446299 / 99446377 esssby@epson-indonesia.co.i d; esssby.support@epson-indon esia.co.id
AMBON	EPSON SERVICE CENTER AMBON	Jl. Diponegoro No.37 (Samping Bank Mandiri Syariah) Kel.Ahusen, Kec.Sirimau - Ambon 97127	-

Для інших не вказаних тут міст телефонуйте на гарчу лінію: 08071137766.

Підтримка користувачів у Малайзії

За підтримкою й послугами можна звертатися за наведеними нижче контактами:

Всесвітня комп'ютерна мережа

<http://www.epson.com.my>

- Тут можна знайти інформацію про технічні характеристики, драйвери для завантаження,
- отримати відповіді на запитання, які часто задаються, зробити замовлення або задати запитання електронною поштою.

Кол-центр Epson

Телефон: 1800-81-7349 (Безкоштовний дзвінок)

Джерела довідкової інформації

Ел. пошта: websupport@emsb.epson.com.my

- зробити замовлення продуктів і отримати інформацію про них;
- отримати відповіді на запитання про використання продуктів або проблеми, які виникають;
- Запити щодо послуг ремонту і гарантійного обслуговування

Головний офіс

Телефон: 603-56288288

Факс: 603-5628 8388/603-5621 2088

Підтримка користувачів у Філіппінах

У компанії Epson Philippines Corporation будуть раді користувачам, які звернуться за технічною підтримкою, а також за іншими послугами, які надаються після продажу. Звертайтеся за наведеними нижче телефонами, факсами й адресами електронної пошти.

Всесвітня комп'ютерна мережа

<https://www.epson.com.ph/>

Тут можна знайти інформацію про технічні характеристики, драйвери для завантаження, відповіді на запитання, які часто задаються, або звернутися із запитаннями по електронній пошті.

Відділ підтримки клієнтів Epson на Філіппінах

Безкоштовний дзвінок (PLDT): 1-800-1069-37766

Безкоштовний дзвінок (цифровий): 1-800-3-0037766

Метро Маніла: (632) 8441 9030

Веб-сайт: <https://www.epson.com.ph/contact>

Ел. пошта: customercare@epc.epson.com.ph

Доступно з 9:00 до 18:00 з понеділка по суботу (окрім державних вихідних)

Наша команда відділу підтримки клієнтів допоможе вам з наступних питань за телефоном:

- зробити замовлення продуктів і отримати інформацію про них;
- отримати відповіді на запитання про використання продуктів або проблеми, які виникають;
- замовити послуги, пов'язані з ремонтом і гарантійним обслуговуванням.

Корпорація Epson Philippines

Головна лінія: +632-706-2609

Джерела довідкової інформації

Факс: +632-706-2663

Покажчик**Е**

Epson	
папір.....	14

М

Mac OS	
доступ до налаштувань виробу.....	18
перевірка стану пристрою.....	59

С

Status Monitor	
Mac OS.....	59

U

USB	
роз'єм.....	72

W

Windows	
доступ до параметрів приладу.....	17
керування завданнями друку.....	58
перевірка стану пристрою.....	58

A

Авторське право.....	2
----------------------	---

Б

Багато сторінок на одному аркуші.....	26
---------------------------------------	----

В

Відхилення.....	62
Вказівки з безпеки.....	8

Г

Горизонтальні смуги.....	62
--------------------------	----

Д

Двосторонній друк.....	24
Дзеркальне зображення.....	65
Довідка	
Epson.....	73

Документи	
друк.....	19
Доливання чорнила в чорнильні контейнери.....	35
Драйвер	
видалення.....	53
доступ в ОС Windows.....	17
доступ для Mac OS.....	18
Друк	
2-сторонній.....	24
багато сторінок на одному аркуші.....	26
за форматом паперу.....	25
попередні налаштування.....	23
скасування.....	22
текст.....	19
ярлик.....	23
Друк за форматом паперу.....	25
Друк кількох сторінок на одному аркуші.....	26
Друкувальна голівка	
калібрування.....	41
очищення.....	39
перевірка.....	38

З

Завантаження	
папір.....	14, 15
Збільшення сторінок.....	25
Зв'язок із компанією Epson.....	73
Зменшення розміру сторінки.....	25
Зміна розмірів сторінок.....	25

I

Індикатори	
панель керування.....	13
Інтерфейсні кабелі.....	72

К

Калібрування друкувальної голівки.....	41
Керування завданнями друку	
Windows.....	58
Кнопки	
панель керування.....	13

Н

Налаштування виробу	
доступ для Mac OS.....	18
Напрямна для паперу	
очищення.....	42
Неприпустимі символи.....	64

Показчик

О

Обслуговування.....	73
Очищення	
друкувальна голівка.....	39
напрямна для паперу.....	42
Очищення друкувальної голівки	
Windows.....	40
кнопки на приладі.....	41

П

Панель керування.....	13
Папір	
завантаження.....	15
змінання.....	60, 67
область друку.....	70
проблеми подачі.....	66
ресурс завантаження.....	14
спеціальний папір Epson.....	14
технічні характеристики.....	70
Параметри приладу	
доступ в ОС Windows.....	17
таймер вимкнення.....	45
Перевезення приладу.....	47
Перевірка сопел.....	38
Mac OS.....	38
Windows.....	38
кнопки на приладі.....	39
Поля	
проблеми.....	64
Помилки	
друк.....	58
Порожні сторінки.....	65
Прилад	
компоненти.....	11
очищення.....	46
перевірка стану.....	58
транспортування.....	47
Проблеми	
дзеркальне зображення.....	65
діагностика.....	58
друк.....	58
зв'язок із компанією Epson.....	73
змінання паперу.....	60
неправильні кольори.....	63
неприпустимі символи.....	64
подача паперу.....	66
поля.....	64
порожні сторінки.....	65
пристрій не друкує.....	67
розмазані роздруківки.....	63, 65
розпливчасті роздруківки.....	63
смуги.....	62
усунення проблем.....	73
швидкість друку.....	66
Проблеми з кольорами.....	63
Програмне забезпечення	
видалення.....	53
Прочищення голівки	
Mac OS.....	40

Р

Розмазані роздруківки.....	63, 65
Розпливчасті роздруківки.....	63

С

Системні вимоги.....	69
Скасування друку.....	22
Mac OS.....	23
Windows.....	22
Смуги.....	62
Спільне використання принтера	
Windows.....	28
Сумісний принтер	
Mac OS.....	31

Т

Текст	
друк документів.....	19
Технічна підтримка.....	73
Технічні характеристики	
механічні характеристики.....	71
папір.....	70
принтер.....	69
стандарти й санкції.....	72
Технічні характеристики області друку.....	70
Торгові марки.....	2
Транспортування приладу.....	47

Ч

Чорнило	
застереження.....	33

Ш

Швидкість	
збільшення.....	66
Швидкість друку	
збільшення.....	66

Я

Якість друку	
поліпшення.....	61